



und Erden..	2	x			1290	Tabakerzeugnisse (ohne Abfälle)			
rdgas-	-	-			1299	Veredlung von Erzeugnissen dieser Güter-			
ergbau					13	Textilien	257		x
und Erden..	2	x			1310	Textile Spinnstoffe und Garne	kg	10	17 099 206
	962	x	24 479 717	22	1320	Gewebe	kg	43	69 407 753
	92	x	4 232 700	32	1330	Textilveredlung		48	x
	22	x	196 962	7	1391	Gewirke und Gestricke		12	x
	157	x	4 410 627	31	1402	Konfektionierte Textilwaren (ohne Bekleidung)		70	x
	10	x	9 609 047	5	1403	Tappteiche und textile Fußbodenbeläge			
erzeugnisse	6	x	148 319	14	1404	auch konfektioniert	kg	14	36 845 082
oren,					1405	Sellerwaren	kg	4	3 029 310
g..	12	x	495 480	26	1406	Vliesstoffe (auch getränkt, bestrichen, überzogen			
	42	x	1 211 722	36	1407	oder mit Lagen versehen) und Erzeugnisse			
					1408	daraus (ohne Bekleidung)	kg	12	49 308 780
	11		2 885 581	30	1409	Technische Textilien		65	x
	4		97 467	16	1410	Sonstige Textilwaren, a. n. g.		5	x
peiseeis) ..	27	x	1 342 737	8	14	Bekleidung	49		x
	4	x	85 542 600	10	1411	Bekleidung aus Leder oder rekonstituiertem			
	26	x	577 201	19	1412	Leder (einschl. Mänteln) (ohne Bekleidungs-			
	13	x	460 971	43	1413	zubehör, Schuhe und Kopfbedeckungen)	St	11	1 075 085
	508	x	3 186 592	26	1414	Arbeits- und Berufsbekleidung			
	55				1415	Sonstige Oberbekleidung (ohne Arbeits-			
	2				1416	und Berufsbekleidung)	St	19	5 795 500
	7			30	1417	Wäsche		11	x
	41		605 557 331	25	1418	Bekleidung und Bekleidungszubehör, a. n. g.		12	x
	11		124 048 886	17	1419	Pelzwaren			
	24	x	474 688	19	1420	Strumpfwaren		4	x
	24	x	465 843		1421	Bekleidung a. n. g., aus Gewirken oder Gestricken	St	4	
ereitungen,					1422	Veredlung von Erzeugnissen dieser Güterab-			
n oder zum					1423	teilung (ohne Bekleidung aus textilen Stoffen) ..		2	x
inem Inhalt					1424	Leder und Lederwaren		33	x
	2			17	1425	Leder und Lederfaserstoff; zugerichtete			
	61	x	786 590	12	1426	und gefärbte Felle		4	x
ereitet	29	x	453 031		1427	Lederwaren (ohne Lederbekleidung und Schuhe) ..		16	x
Güter-	26				1428	Schuhe		13	x
					1429	Veredlung von Erzeugnissen dieser Güter-			

Statistische Berichte

Berufsbildungsstatistik in Nordrhein-Westfalen

2011



Berufsbildungsstatistik in Nordrhein-Westfalen

2011

Herausgegeben von
Information und Technik Nordrhein-Westfalen, Geschäftsbereich Statistik
Mauerstraße 51, 40476 Düsseldorf • Postfach 10 11 05, 40002 Düsseldorf
Telefon 0211 9449-01 • Telefax 0211 9449-8000
Internet: <http://www.it.nrw.de>
E-Mail: poststelle@it.nrw.de

Erschienen im September 2012

Alle Statistischen Berichte finden Sie als PDF-Datei zum kostenlosen
Download in unserer Internet-Rubrik „Publikationen“.

© Information und Technik NRW, Düsseldorf, 2012
Auszugsweise Vervielfältigung und Verbreitung mit Quellenangabe gestattet.

Inhalt

	Seite
Vorbemerkung	5
Rechtsgrundlage der Berufsbildungsstatistik	5
Aktuelle Zusammenfassung	5
Begriffserläuterungen	6
Bezeichnung der zuständigen Stellen	11
Berichtsweg der Berufsbildungsstatistik	12
Information zur Rundung als Geheimhaltungsverfahren bei den Daten der Berufsbildungsstatistik ..	13
Abkürzungen/Zeichenerklärung	14
Hinweis	15
Tabellenteil	
1. Zeitreihen	
1.1. Ausgewählte Daten der Berufsbildungsstatistik nach Ausbildungsbereichen	
1.1.1 Auszubildende	22
1.1.2 Ausländische Auszubildende	25
1.1.3 Auszubildende nach Ausbildungsjahr	27
1.1.4 Auszubildende mit neu abgeschlossenem Ausbildungsvertrag	29
1.1.5 Auszubildende mit vorzeitig gelösten Ausbildungsverhältnissen	31
1.1.6 Teilnehmer/-innen an Abschlussprüfungen	33
1.1.7 Teilnehmer/-innen mit bestandener Abschlussprüfung	35
2. Auszubildende	
2.1 Auszubildende am 31.12.2011 nach Ausbildungsberufen, Berufsgruppen und -bereichen	39
2.2 Auszubildende am 31.12.2011 nach Ausbildungsjahr, zuständiger Stelle und Ausbildungsbereich	56
2.3 Die 25 Ausbildungsberufe mit der größten Anzahl Auszubildender am 31.12.2011	57
2.4 Die 25 Ausbildungsberufe mit der größten Anzahl ausländischer Auszubildender am 31.12.2011	58

3. Neu abgeschlossene Ausbildungsverträge

3.1	Auszubildende mit neu abgeschlossenem Ausbildungsvertrag 2011 nach Geburtsjahr, zuständiger Stelle und Ausbildungsbereich	61
3.2	Die 25 Ausbildungsberufe mit der größten Anzahl neu abgeschlossener Ausbildungsverträge 2011	62
3.3	Auszubildende mit neu abgeschlossenem Ausbildungsvertrag 2011 nach schulischer Vorbildung, zuständiger Stelle und Ausbildungsbereich	64

4. Vorzeitig gelöste Ausbildungsverhältnisse

4.1	Vorzeitig gelöste Ausbildungsverhältnisse 2011 nach zuständiger Stelle und Ausbildungsbereich	66
-----	---	----

5. Prüfungen in der beruflichen Bildung

5.1	Teilnehmer/-innen an Abschlussprüfungen in der beruflichen Ausbildung 2011 nach zuständiger Stelle und Ausbildungsbereich	68
5.2	Teilnehmer/-innen an Abschlussprüfungen in der beruflichen Ausbildung 2011 nach Berufsgruppen und -bereichen	69
5.3	Teilnehmer/-innen an Meister-/Fortbildungsprüfungen 2011 nach zuständiger Stelle und Ausbildungsbereich	71

6. Regionalisierte Daten

6.1	Auszubildende am 31.12.2011 nach Ausbildungsbereichen sowie kreisfreien Städten und Kreisen	73
6.2	Auszubildende und neu abgeschlossene Ausbildungsverträge am 31.12.2011 nach Geschlecht sowie kreisfreien Städten und Kreisen	74
6.3	Auszubildende mit neu abgeschlossenem Ausbildungsvertrag 2011 nach schulischer Vorbildung sowie kreisfreien Städten und Kreisen	75

Grafiken

Berichtsweg der Berufsbildungsstatistik in Nordrhein-Westfalen 2011 nach Ausbildungsbereichen	13
Auszubildende sowie neu abgeschlossene Ausbildungsverträge 1995 – 2011	17
Top 10 der Ausbildungsberufe am 31.12.2011 nach Geschlecht	17
Auszubildende am 31. Dezember 1995 – 2011 nach Ausbildungsbereichen	
– Insgesamt	18
– männliche Auszubildende	19
– weibliche Auszubildende	20
– ausländische Auszubildende	21
Auszubildende am 31.12.2011 nach Berufsbereich und Geschlecht	38

Vorbemerkung

Die Berufsbildungsstatistik wird jährlich für Zwecke der Planung und Ordnung der Berufsbildung als Bundesstatistik durchgeführt. Sie erfasst Daten über

- Auszubildende,
- Prüfungsteilnehmer/-innen,
- Ausbilder/-innen,
- Ausbildungsberater/-innen und
- Teilnehmer/-innen an betrieblicher Berufsausbildungsvorbereitung.

Durch die Neukonzeption der amtlichen Berufsbildungsstatistik 2007 wurde die Umstellung von Aggregat- auf Individualdaten mit einem geänderten Merkmalskatalog vorgenommen. Im Zuge dieser Umstrukturierung erfolgten Neuerungen, angefangen vom Erhebungsverfahren und den Erhebungsmerkmalen, von der Art der Datenlieferung, der Datenaufbereitung, bis hin zur Auswertung und Veröffentlichung der Ergebnisse.

Rechtsgrundlage der Berufsbildungsstatistik

Am 23. März 2005 ist das Gesetz zur Reform der beruflichen Bildung (Berufsbildungsreformgesetz – BerBiRefG), BGBl I S. 931, verabschiedet worden, das zum 1. April 2005 das Berufsbildungsförderungsgesetz außer Kraft setzte und das aus dem Jahr 1969 stammende Berufsbildungsgesetz (BBiG) grundlegend überarbeitet darstellt, ebenso die Regelungen zur Berufsbildungsplanung und -statistik.

Auskunftspflicht und Geheimhaltung

Auskunftspflichtig sind die nach dem Berufsbildungsgesetz für den jeweiligen Erhebungstatbestand zuständigen Stellen. Die Daten werden in anonymisierter Form zur Verfügung gestellt.

Aus Gründen der Geheimhaltung werden die Daten der Berufsbildungsstatistik in dieser Ausgabe **ab 2007 nur gerundet** dargestellt. Nähere Informationen hierzu finden Sie auf Seite 13 der Veröffentlichung.

Neue oder modernisierte Ausbildungsberufe 2011

Neue Ausbildungsberufe:

- Fachkraft für Lederverarbeitung
- Medientechnologin/Medientechnologe
Druckverarbeitung

Modernisierte Ausbildungsberufe:

- Tourismuskauffrau/Tourismuskaufmann
- Buchbinderin/Buchbinder
- Packmitteltechnologin/Packmitteltechnologe
- Bootsbauerin/Bootsbauer
- Textilgestalterin/Textilgestalter
- Technische(r) Produktdesignerin/Produktdesigner
- Buchhändlerin/Buchhändler
- Mediengestalterin/Mediengestalter Flexografie
- Medientechnologin/ Medientechnologe
Druck

- Medientechnologin/ Medientechnologe
Siebdruck
- Augenoptikerin/Augenoptiker

Aktuelle Zusammenfassung

Zahl der Auszubildenden ging um 1,7 Prozent in Nordrhein-Westfalen zurück

Ende 2011 befanden sich in Nordrhein-Westfalen insgesamt 326 136 junge Menschen in der dualen Ausbildung. Das waren 1,7 % oder 5 748 weniger als ein Jahr zuvor.

Die Zahl der 200 451 männlichen Auszubildenden war um 1,0 %, die der 125 685 weiblichen Auszubildenden um 2,8 % niedriger als im Vorjahr; die Anzahl der ausländischen Auszubildenden sank um 0,8 % auf 18 213.

Im führenden Ausbildungsbereich Industrie, Handel, Banken, Versicherungen, Gast- und Verkehrsgewerbe lag die Zahl der Azubis mit 191 055 um 0,7 % und im Handwerk um 4,1 % (90 909 Lehrlinge) unter dem Vorjahresergebnis.

Bei den Freiberuflern, zu denen Ärzte, Apotheker, Rechtsanwälte, Notare und Steuerberater gehören, sank die Anzahl um 2,3 % auf 27 318 und in der Landwirtschaft um 1,8 % auf nunmehr 7 290 Auszubildende. Die Hauswirtschaft bildete mit 1 863 Azubis (–10,5 %) so wenig wie noch nie aus. Der öffentliche Dienst war der einzige Ausbildungsbereich (7 698), der mit 507 Auszubildenden mehr eine Steigerung (+7,1 %) aufwies.

Es ist eine hohe Konzentration auf wenige Ausbildungsberufe festzustellen

Mehr als die Hälfte der Mädchen und ein gutes Drittel der Jungen verteilten sich auf jeweils zehn Ausbildungsberufe.

Von den jungen Frauen, die sich in Ausbildung befinden, lassen sich die meisten zur medizinischen Fachangestellten, Bürokauffrau oder Industriekauffrau ausbilden.

Bei den jungen Männern dominieren nach wie vor technische Berufe wie Kraftfahrzeugmechatroniker, Industriemechaniker und Anlagenmechaniker für Sanitär-, Heizungs- und Klimatechnik.

Bei den ausländischen jungen Frauen ist eine noch deutlichere Schwerpunktsetzung festzustellen. Knapp drei Viertel von ihnen konzentrieren sich auf zehn Ausbildungsberufe. Angeführt wird die Liste von Friseurinnen sowie den medizinischen und zahnmedizinischen Fachangestellten.

126 501 Ausbildungsverträge wurden im Jahr 2011 neu abgeschlossen.

Das waren im Vergleich zum Vorjahr 1,8 % oder 2 277 Ausbildungsverträge mehr.

Begriffserläuterungen

Abschlussprüfung

Die Abschlussprüfung (Gesellenprüfung) am Ende der Berufsausbildung dient zum Nachweis der erreichten beruflichen Qualifikation. Sie kann zweimal wiederholt werden, wenn sie nicht bestanden wurde (Wiederholungsprüfung). Zu den Abschlussprüfungen zählen auch die Prüfungen am Ende der einzelnen Ausbildungsabschnitte im Rahmen der Stufenausbildung, wenn der Ausbildungsvertrag über jede Stufe neu abgeschlossen wird. Sofern der Ausbildungsvertrag zu Beginn jedoch über beide Stufen abgeschlossen wurde, zählt die Abschlussprüfung der ersten Stufe als Zwischenprüfung.

Die Zahl der externen Prüflinge sowie die Zahl der Teilnehmerinnen und Teilnehmer an Umschulungsprüfungen in anerkannten Ausbildungsberufen sind in den Tabellen nicht mehr enthalten. In den Zeitreihendarstellungen entstand durch die Neukonzeption ein erheblicher Bruch.

Anschlussvertrag

In einem gestuften Ausbildungsgang besteht die Möglichkeit, einen Ausbildungsvertrag ausschließlich über die erste Ausbildungsstufe abzuschließen, um dann nach erfolgreich abgelegter Abschlussprüfung über die nächste Ausbildungsstufe erneut einen Ausbildungsvertrag (Anschlussvertrag) zu unterschreiben. Anschlussverträge in der Stufenausbildung werden als neu abgeschlossene Ausbildungsverträge gezählt.

Ausbildungsbereich

Es werden sechs Ausbildungsbereiche unterschieden:

- IH Industrie, Handel, Banken, Versicherungen, Gast- und Verkehrsgewerbe (abgekürzt: Industrie, Handel u. a.),
- Hw Handwerk,
- Lw Landwirtschaft,
- ÖD öffentlicher Dienst,
- FB freie Berufe (Ärztinnen und Ärzte, Apothekerinnen und Apotheker, Notarinnen und Notare, Patentanwältinnen und -anwälte, Rechtsanwältinnen und -anwälte, Steuerberaterinnen und -berater, Tierärztinnen und -ärzte, Zahnärztinnen und -ärzte) sowie
- S sonstige (städtische Hauswirtschaft).

Ausschlaggebend für die Zuordnung der Auszubildenden zu den Ausbildungsbereichen ist die zuständige Stelle, die die Eintragung des Ausbildungsvertrages in das Verzeichnis der Berufsausbildungsverhältnisse vornimmt und nicht die ausbildende Stelle. Demzufolge ist es möglich, dass der Nachweis der Auszubildenden nach Ausbildungsbereichen deren tatsächliche Ausbildungskapazität nicht ganz korrekt wiedergibt. Dies führt insbesondere zu einer Untererfassung der Auszubildenden im öffentlichen Dienst. Deshalb wird auch die Zugehörigkeit des Ausbildungsbetriebes zum öffentlichen Dienst erfragt.

Ausbildungsdauer

Die zeitliche Dauer der Berufsausbildung wird in der Ausbildungsordnung festgelegt. Die Ausbildungsdauer soll nicht mehr als 3 Jahre und nicht weniger als 2 Jahre betragen.

Die in der Ausbildungsordnung festgelegte Ausbildungsdauer und die tatsächliche Ausbildungszeit können jedoch voneinander abweichen. Die vorgeschriebene Ausbildungszeit kann von der zuständigen Stelle nach Anhörung der Beteiligten auf Antrag verkürzt werden, wenn z. B. der Besuch einer berufsbildenden Schule oder eine vorherige Berufsausbildung ganz oder teilweise auf die Ausbildungszeit angerechnet wird.

Die Verkürzung der Ausbildungszeit lässt sich bereits bei Abschluss des Ausbildungsvertrages vertraglich vereinbaren, wenn zu erwarten ist, dass das Ausbildungsziel in der gekürzten Zeit erreicht wird. Die Ausbildungszeit kann ebenfalls auf Antrag der Auszubildenden (z. B. wegen langer oder häufiger Erkrankungen) nach Anhörung der Beteiligten verlängert werden, wenn eine Verlängerung erforderlich ist, um das Ausbildungsziel zu erreichen.

Ausbildungsjahr

Mit der Erfassung von Beginn und Ende der Ausbildung (Monat und Jahr) wird das Ausbildungsjahr berechnet. Auszubildende, die ihre betriebliche Berufsausbildung im Berichtsjahr begonnen und bei denen eine vorhandene allgemeine oder berufliche Vorbildung (z. B. Abitur, Berufsgrundbildungsjahr, Berufsfachschule) als erstes Jahr der Berufsausbildung angerechnet wurde, werden im zweiten Ausbildungsjahr nachgewiesen. Auszubildende, bei denen eine Verkürzung der Ausbildungsdauer von weniger als 12 Monaten vorliegt, werden im ersten Ausbildungsjahr gezählt. Auszubildende, die nach nicht bestandener Abschlussprüfung ihre Berufsausbildung fortgesetzt haben, werden grundsätzlich dem Ausbildungsjahr zugeordnet, das zum Zeitpunkt der Abschlussprüfung vorlag.

Auszubildende/Lehrlinge

Personen, die einen Berufsausbildungsvertrag im Sinne des Berufsbildungsgesetzes oder der Handwerksordnung abgeschlossen haben, um eine Berufsausbildung in einem

- anerkannten Ausbildungsberuf,
- als anerkannt geltenden Ausbildungsberuf,
- Ausbildungsberuf in der Erprobung oder
- speziell geregelten Ausbildungsgang für behinderte Menschen zu absolvieren.

Nicht zu den Auszubildenden im Sinne des Berufsbildungsgesetzes oder der Handwerksordnung zählen Personen, die

- ein Praktikum oder Volontariat absolvieren,
- ihre Berufsausbildung ausschließlich durch den Besuch einer schulischen Einrichtung (z. B. einer Berufsfachschule) erhalten bzw. auf der Grundlage des Hochschulrahmengesetzes und der Hochschulgesetze der Länder durchführen,

- einen nichtärztlichen Heilberuf oder Heilhilfsberuf (z. B. an Lehranstalten des Gesundheitswesens) erlernen,
- im Rahmen eines öffentlich-rechtlichen Dienstverhältnisses (z. B. Vorbereitungsdienst für Beamtinnen und Beamte) ausgebildet werden,
- eine Berufsausbildung auf Kauffahrteischiffen (Handelschiffen) absolvieren.

Ausbildungsberuf

– Art der Ausbildungsregelung

Die ca. 510 rechtlich selbständigen Ausbildungsberufe (Stichtag: 31.12.), in denen in Nordrhein-Westfalen ein Ausbildungsvertrag abgeschlossen werden kann, sind wie folgt aufgliedert:

- Ausbildungsberufe, deren jeweilige Ausbildungsordnung nach Inkrafttreten des Berufsbildungsgesetzes neu geregelt worden ist,
- Ausbildungsvorschriften zur Entwicklung und Erprobung neuer Ausbildungsformen und Ausbildungsberufe,
- speziell geregelte Ausbildungsgänge für behinderte Menschen,
- Ausbildungsberufe, die vor Inkrafttreten des Berufsbildungsgesetzes anerkannt waren und deren damalige Regelung fortbesteht.

– Bezeichnung der Ausbildungsberufe

Zur Verdeutlichung der Tatsache, dass den weiblichen Jugendlichen die Ausbildung in fast allen Ausbildungsberufen offen steht, werden in dieser Veröffentlichung die Ausbildungsberufe durchweg in der maskulinen und femininen Berufsbezeichnung ausgewiesen. In den Tabellentexten wurde aus Platzgründen auf den vollen Wortlaut der Paarformel verzichtet und z. B. die Abkürzung „Chemikant/-in“ verwendet.

– Darstellung der Ausbildungsberufe in Zeitreihen

In einem Betrachtungszeitraum von 10 Jahren kann eine Ausbildungsordnung bereits mehrmals aktualisiert worden sein. Wenn dabei die Berufsbezeichnung geändert wurde, enthält in dieser Veröffentlichung die Zeitreihe aus Platzgründen nur die zzt. gültige Berufsbezeichnung. Wurde dabei die berufssystematische Zuordnung geändert, wird der Ausbildungsberuf ebenfalls nur in der zzt. gültigen Klassifizierung ausgewiesen.

– Struktur der Ausbildungsberufe

Ausbildungsberufe unterscheiden sich hinsichtlich ihrer Struktur in Ausbildungsberufe

- ohne Spezialisierung (z. B. Koch/Köchin),
- mit berufsfeldbreiter Grundbildung (z. B. Bäcker/-in),
- mit Schwerpunkten (z. B. Buchhändler/-in, Schwerpunkt: Sortiment, Verlag, Antiquariat),
- mit Fachrichtungen (z. B. Fachkraft für Süßwarentechnik, Fachrichtung: Konfekt, Schokolade, Zuckerwaren, Dauerbackwaren),
- mit Stufenausbildung (z. B. erste Stufe: Modenäher/-in, zweite Stufe: Modeschneider/-in).

– Zählweise der Ausbildungsberufe in statistischen Auswertungen

Überwiegend werden solche Ausbildungsberufe inhaltlich zusammengefasst, die sowohl im Ausbildungsbereich Industrie, Handel u. a. als auch im Handwerk anerkannt sind, z. B. die beiden rechtlich selbständigen Ausbildungsberufe „Fleischer/-in“ (IH) und „Fleischer/-in“ (Hw). Datenmäßig werden die Angaben der Handwerkskammern mit denen der Industrie- und Handelskammern je Ausbildungsberuf zusammengefasst, wenn nach derselben Ausbildungsordnung ausgebildet wird.

Wenn Ausbildungsberufe nach der Rangfolge der Besetzung ausgewiesen bzw. im Rahmen der Zeitreihen nachgewiesen werden, erfolgt die Darstellung der anerkannten, rechtlich selbständigen Ausbildungsberufe in zusammengefasster Form.

Berufliche Gliederung

Die berufssystematische Zuordnung der Ausbildungsberufe erfolgte bis einschließlich zum Jahre 1992 in Anlehnung an die vom Statistischen Bundesamt herausgegebene „Klassifizierung der Berufe“, Ausgabe 1975. Inzwischen ist vom Statistischen Bundesamt die Berufsklassifizierung revidiert worden („Klassifizierung der Berufe“, Ausgabe 1992), wobei die Inhalte und Abgrenzungen der Berufsbereiche und -abschnitte unverändert blieben, jedoch auf den darunter liegenden Ebenen Gruppierungen umstrukturiert, gestrichen oder neu gebildet wurden:

Bereiche	fassen als oberste Einheit der Systematik diejenigen Berufe zusammen, die sich nach den Arbeitsaufgaben und der allgemeinen Art der Tätigkeit berühren.
Abschnitte	umfassen diejenigen Berufe eines Berufsbereiches, die sich nach Berufsaufgabe, Berufstätigkeit, Art des verarbeiteten Materials oder in anderer Hinsicht ähneln.
Gruppen	fassen fachlich näher zueinander gehörende, ihrer Berufsaufgabe und Tätigkeit nach verwandte Berufe zusammen.
Ordnungen	bilden die Basiseinheiten des Klassifizierungssystems. Die hier zusammengefassten Berufe sind nach dem Wesen ihrer Berufsaufgabe und Tätigkeit gleichartig.
Klassen	stellen einzelne Berufe, Berufsarten oder zugehörige Spezialisierungsformen dar.

Berufliche Vorbildung

Es werden vorherige Berufsausbildungen registriert, egal ob erfolgreich oder nicht erfolgreich beendet.

Neben der beruflichen Vorbildung werden zusätzlich der höchste allgemeinbildende Schulabschluss sowie die vorausgegangene Teilnahme an berufsvorbereitender oder grundbildender Qualifizierung erhoben.

Berufsausbildung behinderter Menschen

Für die Ausbildung von Personen, die infolge körperlicher, geistiger oder seelischer Behinderung nicht nach

der Ausbildungsordnung in einem anerkannten Ausbildungsberuf ausgebildet werden können, sehen das Berufsbildungsgesetz und die Handwerksordnung besondere Regelungen vor. Danach können behinderte Menschen in einem Ausbildungsberuf abweichend von der Ausbildungsordnung ausgebildet werden, damit eine auf die Belange der Behinderung abgestellte Berufsausbildung ermöglicht wird.

Berufsausbildungsvertrag

Privatrechtliche Grundlage des Berufsausbildungsverhältnisses ist der Berufsausbildungsvertrag.

Die Vertragsniederschrift muss folgenden wesentlichen Vertragsinhalt angeben:

- Art, sachliche und zeitliche Gliederung sowie Ziel der Berufsausbildung, insbesondere die Berufstätigkeit, für die ausgebildet werden soll,
- Beginn und Dauer der Berufsausbildung,
- Ausbildungsmaßnahmen außerhalb der Ausbildungsstätte (z. B. in einer überbetrieblichen Ausbildungsstätte),
- Dauer der regelmäßigen täglichen Ausbildungszeit, für die nach dem Jugendarbeitsschutzgesetz (JArbSchG), dem Arbeitszeitrechtsgesetz (ArbZRG) Begrenzungen gelten,
- Dauer der Probezeit,
- Zahlung und Höhe der Vergütung, wobei für den Auszubildenden kein Entgeltausfall durch den Besuch einer Berufsschule eintreten darf,
- Dauer des Urlaubs,
- Voraussetzungen, unter denen der Berufsausbildungsvertrag gekündigt werden kann und letztendlich
- ein in allgemeiner Form gehaltener Hinweis auf die Tarifverträge, Betriebs- oder Dienstvereinbarungen, die auf das Berufsausbildungsverhältnis angewendet werden.

Weitere für den Auszubildenden oder den Auszubildenden relevante Vereinbarungen und Absprachen sind in Sonderklauseln zusätzlich zu regeln. Diese schriftlich zu fixierenden Sondervereinbarungen und Nebenabreden sind zusammen mit dem Lehrvertrag bei der für die Registrierung der Berufsausbildungsverhältnisse zuständigen Stelle einzureichen.

Berufsbereich

Oberste systematische Zusammenfassung aller Berufe, deren Arbeitsaufgaben und allgemeine Tätigkeitsarten sich berühren. Es gibt insgesamt 6 Berufsbereiche, die jeweils mit einer römischen Ziffer gekennzeichnet sind:

- I Berufe in der Land-, Tier-, Forstwirtschaft und im Gartenbau
- II Bergleute, Mineralgewinner
- III Fertigungsberufe
- IV technische Berufe
- V Dienstleistungsberufe
- VI sonstige Arbeitskräfte

Die anerkannten Ausbildungsberufe sind den Berufsbereichen I bis V zugeordnet.

Berufsgruppen

Die Berufsgruppen (zweistellige Kennziffer) fassen die fachlich näher zueinander gehörenden, ihren Berufsaufgaben und Tätigkeiten nach verwandte Berufe zusammen.

Berufsklassen

Die Berufsklassen (vierstellige Kennziffer) stellen einzelne Berufe, Berufsarten oder zugehörige Spezialisierungsformen dar.

Berufsvorbereitende Qualifizierung oder berufliche Grundbildung

Es werden folgende abgeschlossene berufsvorbereitende Qualifizierungen von mindestens sechs Monaten unterschieden:

- betriebliche Qualifizierungsmaßnahme (Einstiegsqualifizierungsjahr (EQJ), Qualifizierungsbaustein, Betriebspraktika),
- Berufsvorbereitungsmaßnahme,
- schulisches Berufsvorbereitungsjahr (BVJ),
- schulisches Berufsgrundbildungsjahr (BGJ),
- Berufsfachschule ohne vollqualifizierenden Berufsabschluss.

Duales System

Die Berufsausbildung erfolgt im Betrieb und in der Berufsschule. Berufstheoretische Unterweisungen und allgemeinbildender Unterricht haben ihren Schwerpunkt vorrangig in der Berufsschule. Sie ist ein eigenständiger Lernort und arbeitet als gleichberechtigter Partner mit den anderen an der Berufsausbildung Beteiligten zusammen. Die Aufgabe besteht darin, den Schülerinnen und Schülern berufliche und allgemeine Lerninhalte unter besonderer Berücksichtigung der Anforderungen der Berufsausbildung zu vermitteln. Die praktische Ausbildung erfolgt im Betrieb.

Typisch für das deutsche System der dualen Berufsausbildung ist, dass die Beratung von Unternehmen und die Überwachung der Ausbildung sowie eine Reihe wichtiger Prüfungs- und Verwaltungsaufgaben nicht vom Staat, sondern durch die Wirtschaft selbst mittels ihrer Selbstverwaltungsorgane, den Kammern, durchgeführt wird.

Handwerksordnung

Das Gesetz zur Ordnung des Handwerks (Handwerksordnung – HwO) regelt die Berufsausbildung in Gewerben der Anlage A und der Anlage B der Handwerksordnung, die als Handwerk betrieben werden. Die vertragsrechtlichen Vorschriften des BBiG werden entsprechend angewandt.

Meister-/Fortbildungsprüfung

Aufgabe der beruflichen Fortbildung ist es, die beruflichen Kenntnisse und Fertigkeiten zu erhalten, zu erweitern, der technischen Entwicklung anzupassen bzw. den beruflichen Aufstieg zu ermöglichen. Die Fortbildungsabschlüsse sind deutlich oberhalb des Niveaus einer Facharbeiter-, Gesellen- oder Gehilfenprüfung bzw. eines Berufsfachschulabschlusses angesiedelt.

Neu abgeschlossene Ausbildungsverträge (01.01. – 31.12.)

Zum Stichtag 31.12. jeden Jahres werden alle Auszubildenden für die Berufsbildungsstatistik erfasst, deren Ausbildungsvertrag im Berichtsjahr neu abgeschlossen wurde und deren Ausbildung tatsächlich begonnen hat. Wenn sie jedoch im Berichtsjahr wieder gelöst wurden, werden sie statistisch als vorzeitig gelöste Ausbildungsverhältnisse und nicht als neu abgeschlossene Ausbildungsverträge ausgewiesen.

Die Zahl der neu abgeschlossenen Ausbildungsverträge umfasst weiterhin:

- Auszubildende, die ein bestehendes Ausbildungsverhältnis vorzeitig gelöst haben und nun ihre Berufsausbildung in einem anderen Ausbildungsberuf und ggf. in einem anderen Ausbildungsbetrieb weiterführen (Ausbildungswechsel),
- Auszubildende, die ihre Berufsausbildung im ursprünglichen Ausbildungsberuf in einem anderen Ausbildungsbetrieb fortsetzen (Betriebswechsel),
- Auszubildende, die bereits eine betriebliche Berufsausbildung abgeschlossen haben und eine weitere betriebliche Berufsausbildung beginnen,
- Auszubildende, die in der Stufenausbildung einen Anschlussvertrag abschließen.

Probezeit

Das Berufsausbildungsverhältnis beginnt mit der Probezeit. Sie muss mindestens einen Monat und darf höchstens vier Monate betragen. Während der Probezeit können beide Vertragsparteien das Ausbildungsverhältnis ohne Angabe von Gründen oder Einhaltung einer Kündigungsfrist kündigen.

Schulische Vorbildung

Es wird der höchste allgemeinbildende Schulabschluss erfasst:

- Hauptschulabschluss,
- ohne Hauptschulabschluss,
- Realschul- oder vergleichbarer Abschluss,
- Hochschul- oder Fachhochschulreife,
- im Ausland erworbener Abschluss, der nicht zuordenbar ist.

Neben dem allgemeinbildenden Schulabschluss werden zusätzlich die vorausgegangene Teilnahme an berufsvorbereitender oder grundbildender Qualifizierung sowie getrennt davon auch die vorherige Berufsausbildung erhoben.

Staatsangehörigkeit der Auszubildenden

Als ausländische Auszubildende gelten alle Auszubildenden ohne deutsche Staatsangehörigkeit, also auch staatenlose Auszubildende. Bei Vorliegen einer Doppel- bzw. Mehrfachstaatsangehörigkeit wird die Zuordnung der Auszubildenden zu einer Staatsangehörigkeit vorgenommen. Ist darunter die deutsche Staatsangehörigkeit, so gelten diese Auszubildenden als Deutsche.

Stichtag der Berufsbildungsstatistik

ist vereinbarungsgemäß der 31. Dezember jeden Jahres. Zu diesem Termin werden von den auskunftspflichtigen Stellen sowohl Bestands- (z. B. über Auszubildende) als auch Verlaufsdaten (z. B. über Prüfungsteilnehmer/-innen) eines Berichtsjahres übermittelt.

Stufenausbildung

Berufsausbildung in sachlich und zeitlich aufeinander aufbauenden Stufen. Nach jeder Stufe ist sowohl ein Ausbildungsabschluss, der zur Berufstätigkeit befähigt, als auch die Fortsetzung der Berufsausbildung in weiteren Ausbildungsstufen möglich.

– erste Stufe: Grundbildung

Als breite Grundlage für eine weiterführende Fachbildung und als Vorbereitung auf eine vielseitige berufliche Tätigkeit werden Grundfertigkeiten und Grundkenntnisse vermittelt.

– zweite Stufe: allgemeine Fachbildung

Es wird besonders das fachliche Verständnis vertieft und die Fähigkeit der Auszubildenden gefördert, sich schnell in neue Aufgaben und Tätigkeiten einzuarbeiten.

Es sollen den Auszubildenden besondere praktische und theoretische Kenntnisse vermittelt werden, die zur Ausübung einer spezialisierten und qualifizierten Berufstätigkeit erforderlich sind.

Soweit nicht bereits am Anfang der Ausbildung ein Berufsausbildungsvertrag über alle Stufen abgeschlossen wurde, sind für die zweite und weitere Stufen einer Stufenausbildung eigene Ausbildungsverträge neu abzuschließen. Diese Anschlussverträge werden im Rahmen der Berufsbildungsstatistik als neu abgeschlossene Ausbildungsverträge erfasst und nachgewiesen.

Verzeichnis der anerkannten Ausbildungsberufe

Das Verzeichnis wird vom Bundesinstitut für Berufsbildung (BIBB) geführt und zusammen mit den für die Berufsbildung zuständigen Stellen im Bundesanzeiger veröffentlicht.

Verzeichnis der Berufsausbildungsverhältnisse

Die Auszubildenden haben unverzüglich nach Abschluss des Berufsausbildungsvertrages bei der zuständigen Stelle/Kammer dessen Eintragung in das dort geführte Verzeichnis der Berufsausbildungsverhältnisse (Lehrlingsrolle bei den Handwerkskammern) zu beantragen. Sofern der Ausbildungsvertrag die Eintragungsvoraussetzungen erfüllt, wird sein wesentlicher Inhalt von der zuständigen Stelle/Kammer in das Verzeichnis eingetragen. Diese Verzeichnisse der Berufsausbildungsverhältnisse bilden die wesentliche Grundlage der Erhebungen zur Berufsbildungsstatistik.

Vorzeitige Lösung

des Berufsausbildungsverhältnisses

Ein Berufsausbildungsverhältnis endet vor Ablauf der Ausbildungszeit mit der vorzeitigen Lösung durch eine der beiden Vertragsparteien (Kündigung bzw. Lösung).

Das Berufsbildungsgesetz unterscheidet die Kündigung während der Probezeit und die Kündigung nach der Probezeit aus wichtigem Grund sowie wegen Berufsaufgabe oder Berufswechsels der Auszubildenden. Die Kündigung muss schriftlich erfolgen. Außerdem kann das Berufsausbildungsverhältnis im gegenseitigen Einvernehmen ohne Angabe von Gründen oder wegen anderer bei den Auszubildenden liegender Gründe (Aufgabe des Betriebes, Wegfall der Ausbildungsseignung) vorzeitig gelöst werden.

Vorzeitige Zulassung zur Abschlussprüfung

Auszubildende können vor Ablauf ihrer Ausbildungszeit zur Abschlussprüfung (Gesellenprüfung) zugelassen werden, wenn ihre Leistungen dies rechtfertigen. Über die vorzeitige Zulassung zur Prüfung entscheidet die für die Berufsbildung zuständige Stelle (i. d. R. Kammer) nach Anhören der Auszubildenden und der Berufsschule.

Zuständige Stelle

Die Regelung der Durchführung und Überwachung der Berufsausbildung im Sinne des Berufsbildungsgesetzes bzw. der Handwerksordnung verteilt sich auf eine Vielzahl von zuständigen Stellen. Sie liegt zumeist bei den öffentlich-rechtlichen Selbstverwaltungskörperschaften

- der Wirtschaft (Industrie- und Handelskammern, Handwerkskammern, Landwirtschaftskammer) und
- der freien Berufe (Ärzttekammern, Apothekerkammern, Notarkammern, Patentanwaltskammer, Rechtsanwaltskammern, Steuerberaterkammern, Tierärztekammern, Zahnärztekammern).

Die Zuständigkeit der für die Berufsbildung zuständigen Stellen ist nach Maßgabe des Berufsbildungsgesetzes berufs- oder bereichsbezogen.

Im öffentlichen Dienst und in der städtischen Hauswirtschaft fehlen entsprechende Selbstverwaltungskörperschaften, sodass ersatzweise im öffentlichen Dienst i. d. R. Behörden, in der städtischen Hauswirtschaft der Direktor der Landwirtschaftskammer Nordrhein-Westfalen als Landesbeauftragter zuständig ist.

Das Verzeichnis der für die Berufsbildung zuständigen Stellen und deren Adressen wird zusammen mit dem Verzeichnis der anerkannten Ausbildungsberufe vom Bundesinstitut für Berufsbildung geführt.

Vollständige Bezeichnung der zuständigen Stelle

Industrie- und Handelskammer

Arnsberg	Industrie- und Handelskammer Arnsberg, Hellweg-Sauerland
Bielefeld	Industrie- und Handelskammer Ostwestfalen zu Bielefeld
Bochum	Industrie- und Handelskammer Mittleres Ruhrgebiet
Bonn	Industrie- und Handelskammer Bonn/ Rhein-Sieg
Detmold	Industrie- und Handelskammer Lippe zu Detmold
Dortmund	Industrie- und Handelskammer zu Dortmund
Düsseldorf	Industrie- und Handelskammer zu Düsseldorf
Duisburg	Niederrheinische Industrie- und Handelskammer Duisburg-Wesel-Kleve zu Duisburg
Essen	Industrie- und Handelskammer für Essen, Mülheim an der Ruhr, Oberhausen zu Essen
Hagen	Südwestfälische Industrie- und Handelskammer zu Hagen
Köln	Industrie- und Handelskammer zu Köln
Krefeld	Industrie- und Handelskammer Mittlerer Niederrhein
Münster	Industrie- und Handelskammer Nord Westfalen
Wuppertal	Industrie- und Handelskammer Wuppertal-Solingen-Remscheid

Handwerkskammer

Arnsberg	Handwerkskammer Südwestfalen
Bielefeld	Handwerkskammer Ostwestfalen-Lippe zu Bielefeld
Köln	Handwerkskammer zu Köln

Rechtsanwaltskammer

Hamm	Rechtsanwaltskammer für den Oberlandesgerichtsbezirk Hamm
------	---

Landwirtschaftskammer

Der Direktor der Landwirtschaftskammer Nordrhein-Westfalen als Landesbeauftragter im Ausbildungsbereich sonstige (Hauswirtschaft)

Berichtsweg der Berufsbildungsstatistik in Nordrhein-Westfalen 2011 nach Ausbildungsbereichen

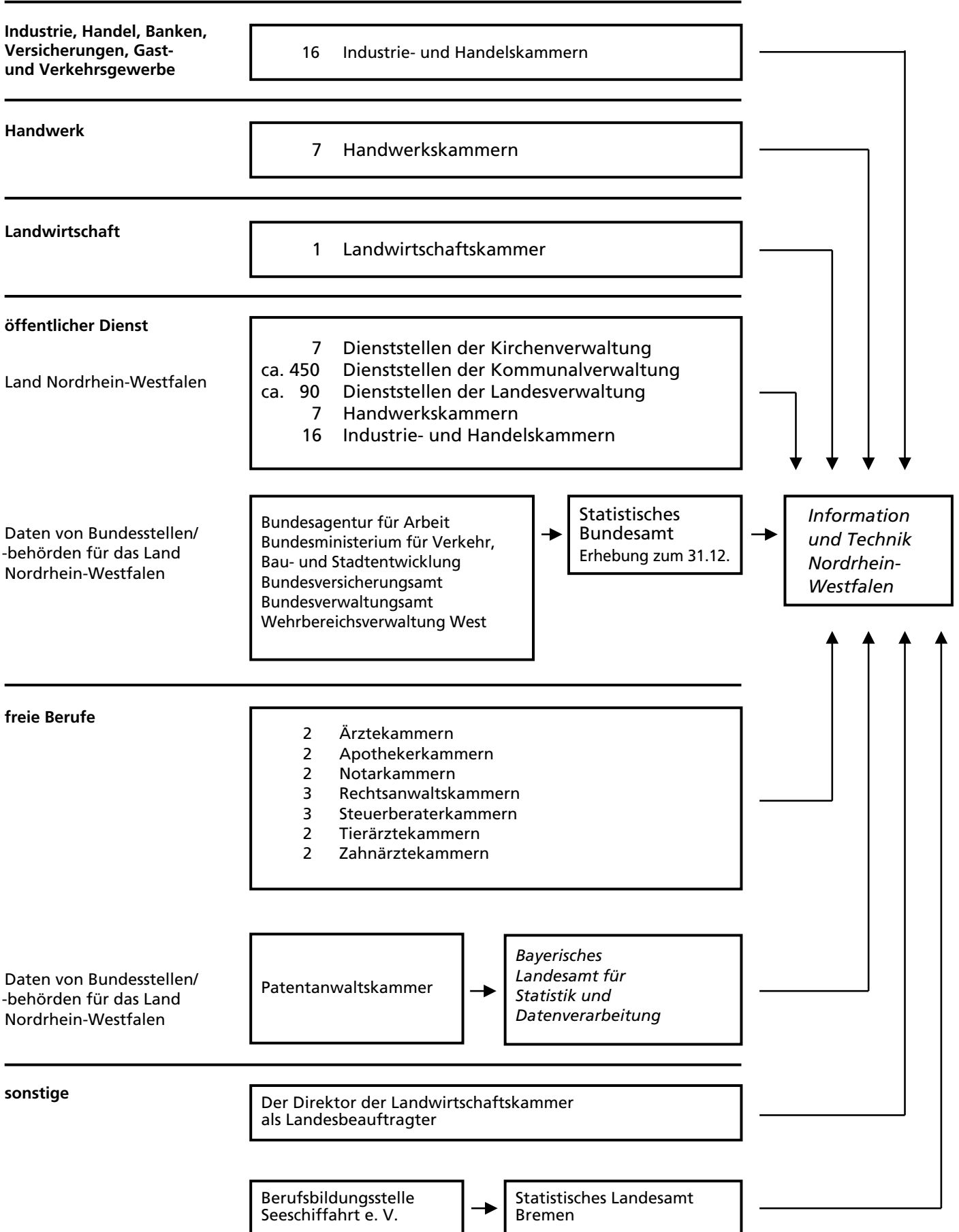

Information zur Rundung als Geheimhaltungsverfahren bei den Daten der Berufsbildungsstatistik

Aus Gründen der Geheimhaltung (§ 16 Bundesstatistikgesetz) werden Daten der Berufsbildungsstatistik ab 2007 nur gerundet weitergegeben. Für die Berechnung von Kennzahlen werden die Echtzahlen verwendet.

Beim angewandten Rundungsverfahren handelt es sich um eine konventionelle mathematische Methode zur Geheimhaltung, bei der alle Absolutzahlen der Statistik auf ein Vielfaches von 3 auf- bzw. abgerundet werden. Hinter den gerundeten Werten ≥ 3 können sich jeweils drei verschiedene Echtwerte verbergen; ein ausgewiesener Punkt (.) bedeutet, dass entweder kein Fall vorhanden ist oder ein Einzelfall vorliegt. In der Regel ist auf diese Weise keine Rekonstruktion von Echtwerten zur Einzelperson möglich.

In folgender Übersicht sind Echtwerte und veröffentlichte Werte gegenübergestellt:

Echtwert	0	1	2	3	4	5	6	7	8	9	10	...	1 000	1 001	...
veröffentlichter Wert	.	.	3	3	3	6	6	6	9	9	9	...	999	1 002	...

Die Rundungsmethode verzerrt die Daten in den einzelnen Datenzellen nur geringfügig: die Abweichung von der Echtzahl beträgt maximal ± 1 . Je kleiner die Fallzahl bzw. je tiefer die fachliche oder regionale Differenzierung ist, umso stärker wirkt sich natürlich eine solche Verzerrung aus.

Die tatsächliche Summe der gerundeten Werte aller Merkmale in einer Zeile oder Spalte kann daher von der ausgewiesenen (gerundeten) Gesamt-Summe abweichen.

Die Nachteile des Rundungsverfahrens (leichte Verfälschung der Echtzahlen, Abweichungen in den (Teil-)summen, Verzerrungen bei kleinen Fallzahlen) werden durch die Vorteile aufgewogen:

- Zeit- und Kostenersparnis durch geringeren Aufwand gegenüber anderen Geheimhaltungsverfahren.
Die Weitergabe von Daten ist auch in sehr tiefer Differenzierung möglich.
- Geringerer Informationsverlust als bei konventioneller Geheimhaltungsmethode, da keine Gegensperrung weiterer Zellen notwendig wird.

Abkürzungen

a. n. g.	= anderweitig nicht genannt
Azubis	= Auszubildende
BIBB	= Bundesinstitut für Berufsbildung
BBiG	= Berufsbildungsgesetz
BerBiRefG	= Berufsbildungsreformgesetz
BGBl	= Bundesgesetzblatt
bzw.	= beziehungsweise
FB	= freie Berufe
FR	= Fachrichtung
Hw	= Handwerk
HwO	= Handwerksordnung
i. d. R.	= in der Regel
IH	= Industrie, Handel, Banken, Versicherungen, Gast- und Verkehrsgewerbe (auch: Industrie, Handel u. a. bzw. Industrie und Handel)
JArbSchG	= Jugendarbeitsschutzgesetz
Lw	= Landwirtschaft
ÖD	= öffentlicher Dienst
S	= sonstige (städtische Hauswirtschaft)
SP	= Schwerpunkt
u. a.	= und andere
z. B.	= zum Beispiel
zzt.	= zurzeit
%	= Prozent

Aufteilung einer Gesamtheit

(nach DIN 55 301)

- Aufgliederung:** Sämtliche Teilmengen einer Gesamtheit sind in der Tabelle genannt. Sie werden mit dem Wort „davon“ ausgewiesen, es sei denn, die Vollständigkeit der Aufgliederung ist klar erkennbar.
- Ausgliederung:** Nur einige Teilmengen einer Gesamtheit sind in der Tabelle genannt. Sie werden mit dem Wort „darunter“ ausgewiesen, es sei denn, es ist im Einzelfall entbehrlich.
- Zergliederung:** Teilmengen, die verschiedenen Gliederungen der Gesamtheit entstammen, sind in der Tabelle genannt. Sie werden mit den Wörtern „und zwar“ ausgewiesen.

Zeichenerklärung und Hinweis

(nach DIN 55 301)

- 0 weniger als die Hälfte von 1 in der letzten besetzten Stelle, jedoch mehr als nichts
- nichts vorhanden (genau null) bzw. keine Veränderung eingetreten
- . . . Angabe fällt später an
- / keine Angabe, da der Zahlenwert nicht sicher genug
- . Zahlenwert unbekannt oder geheim zu halten
- x Tabellenfach gesperrt, weil Aussage nicht sinnvoll
- () Aussagewert eingeschränkt, da der Zahlenwert statistisch unsicher ist

Abweichungen in den Summen der %-Werte erklären sich aus dem Runden der Einzelwerte.

Hinweis

Städteregion Aachen – Änderung des Gebietsstandes

Seit dem 21. Oktober 2009 bilden die Stadt Aachen und die Gemeinden des aufgelösten Kreises Aachen nach dem Aachen-Gesetz die Städteregion Aachen. Die Städteregion Aachen ist Rechtsnachfolgerin des Kreises Aachen und besteht als Gemeindeverband aus Aachen, Alsdorf, Baesweiler, Eschweiler, Herzogenrath, Monschau, Roetgen, Simmerath, Stolberg (Rhd.) und Würselen. Die Stadt Aachen ist regionsangehörig und hat zugleich die Rechtsstellung einer kreisfreien Stadt nach Maßgabe des Aachen-Gesetzes.

Aufgrund der hierarchisch aufgebauten Systematik der „Amtlichen Gemeindeschlüssel“ kann diese Doppelrolle in der regionalen Struktur einer statistischen Kreistabelle nicht dargestellt werden. Bei den Gruppierungen „Kreisfreie Städte“ wird somit die Stadt Aachen nicht mehr aufgeführt, sondern – falls für die jeweilige Statistik Gemeindergebnisse vorliegen – als kreisfreie Stadt Aachen in einer „darunter-Position“ zur Städteregion Aachen ausgewiesen. In diesem Fall gehen die Werte der Stadt Aachen nicht mehr in die Summe der kreisfreien Städte ein, sondern in die Summe der Kreise. Eine Vergleichbarkeit dieser Summen mit den Ergebnissen nach dem früheren Gebietsstand ist somit nicht mehr gegeben.

1. Zeitreihen

Auszubildende sowie neu abgeschlossene Ausbildungsverträge 1995 – 2011

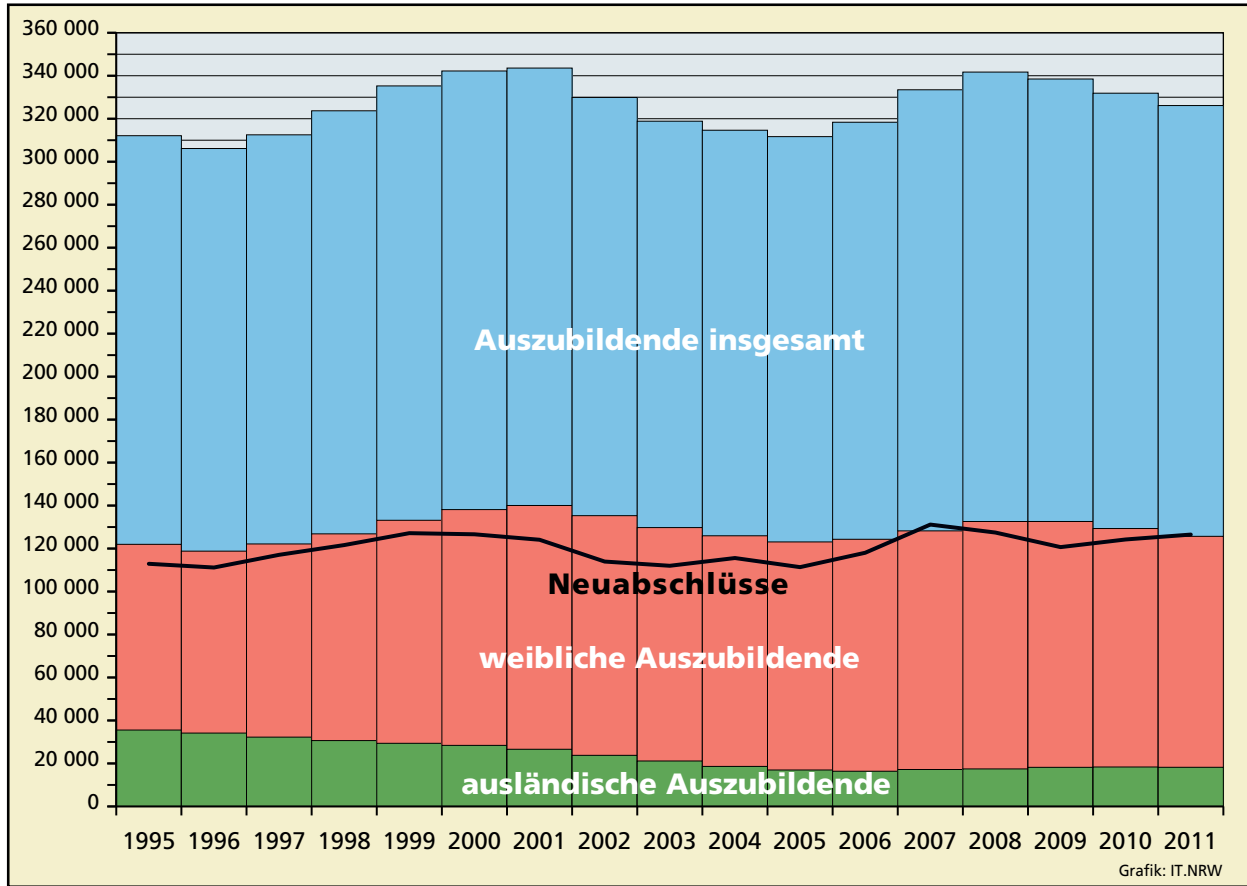

Top 10 der Ausbildungsberufe am 31.12.2011 nach Geschlecht

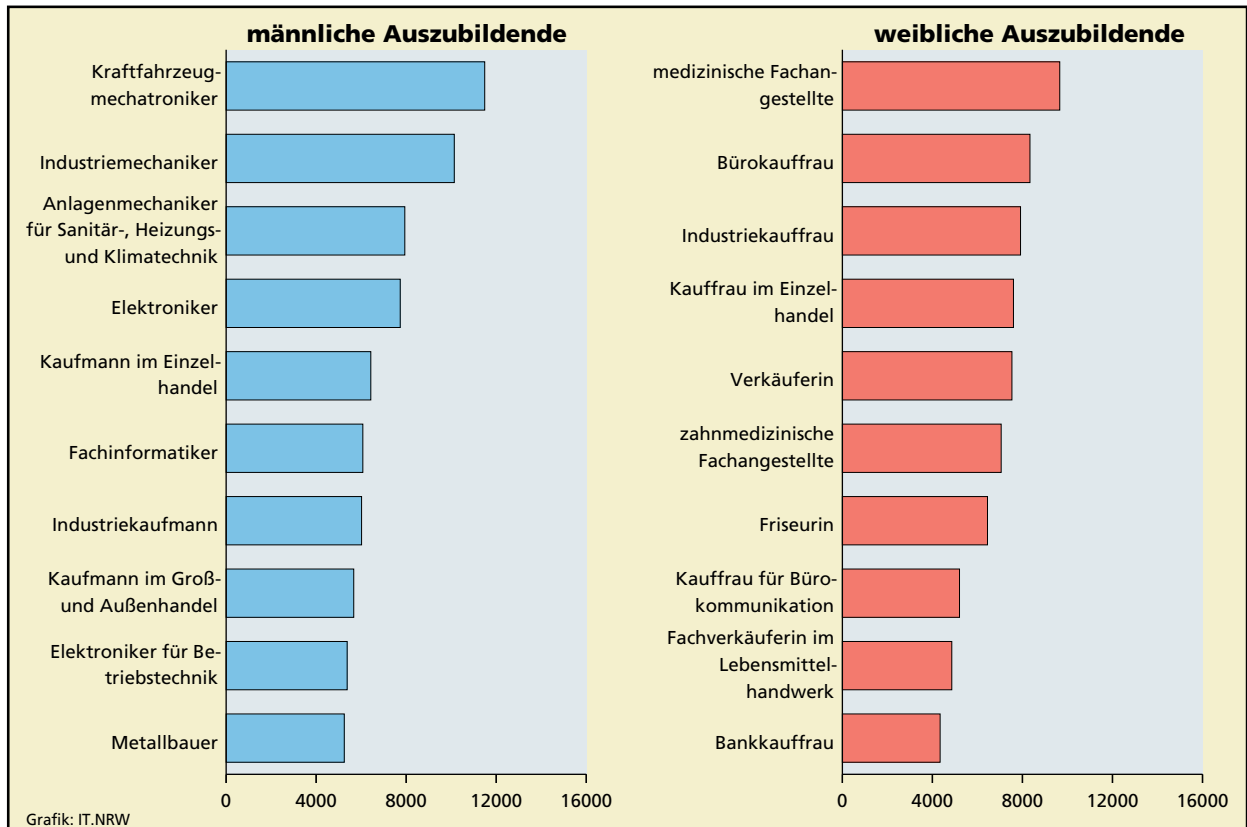

Auszubildende am 31. Dezember 1995 – 2011 nach Ausbildungsbereichen

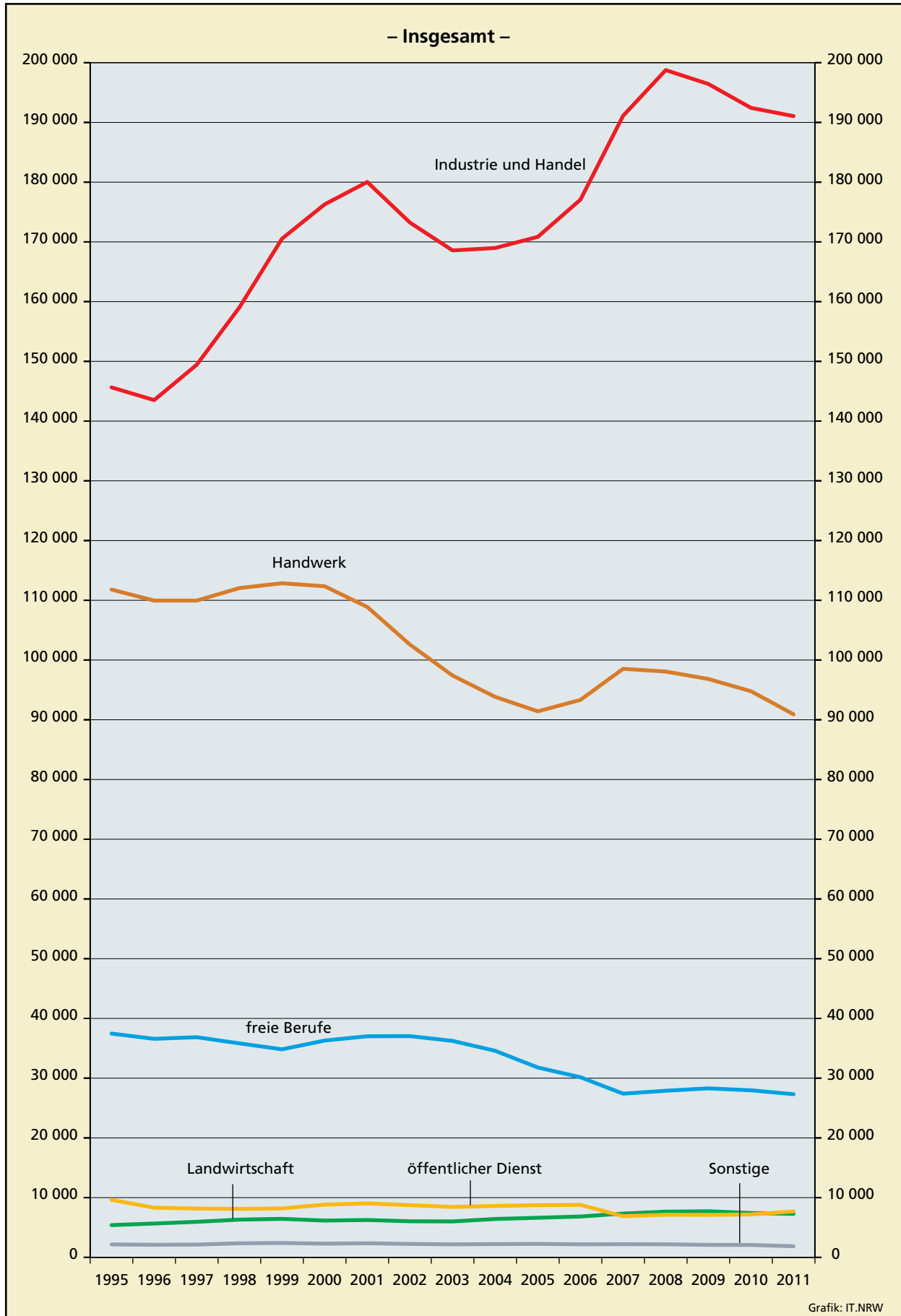

Auszubildende am 31. Dezember 1995 – 2011 nach Ausbildungsbereichen

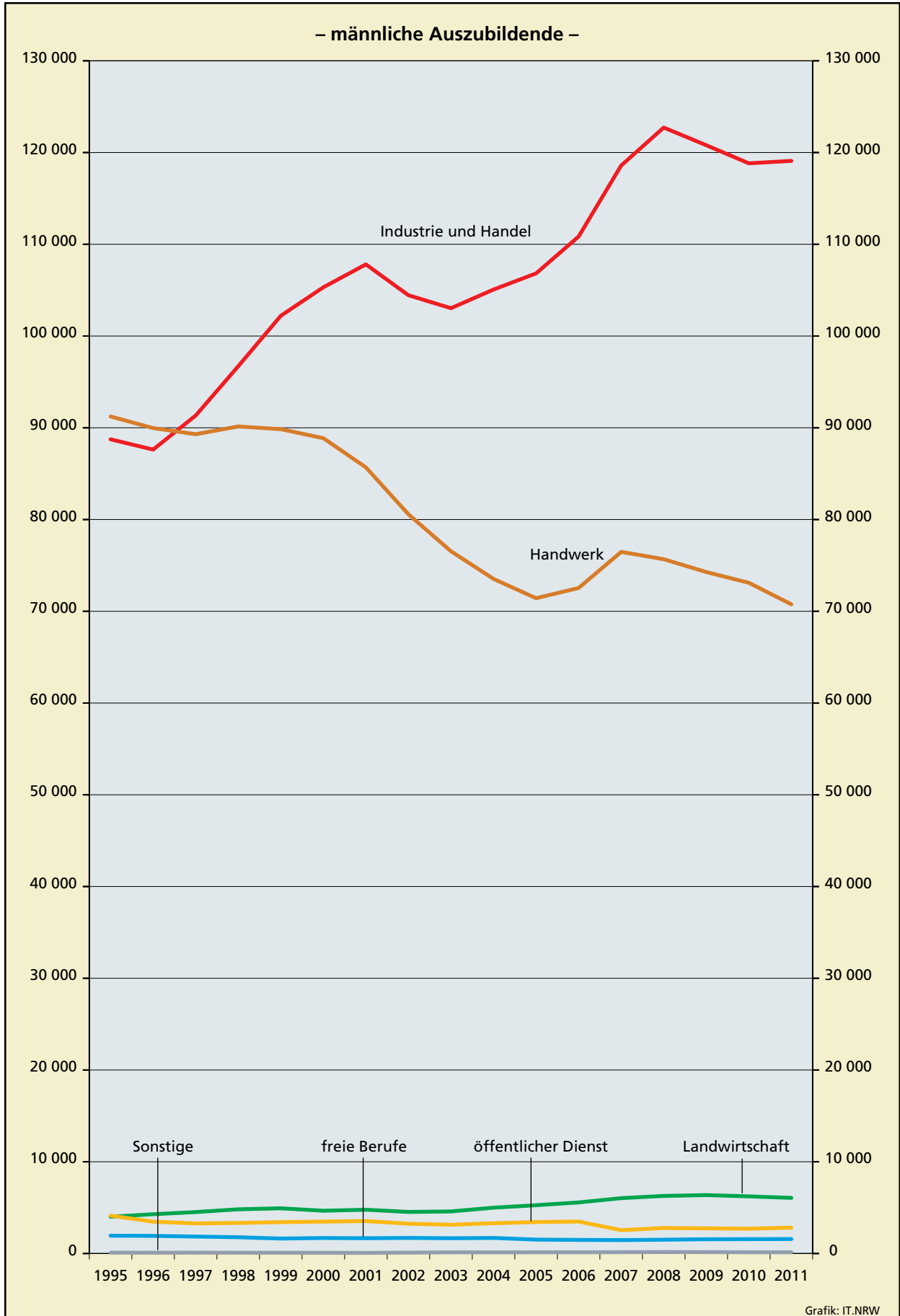

Auszubildende am 31. Dezember 1995 – 2011 nach Ausbildungsbereichen

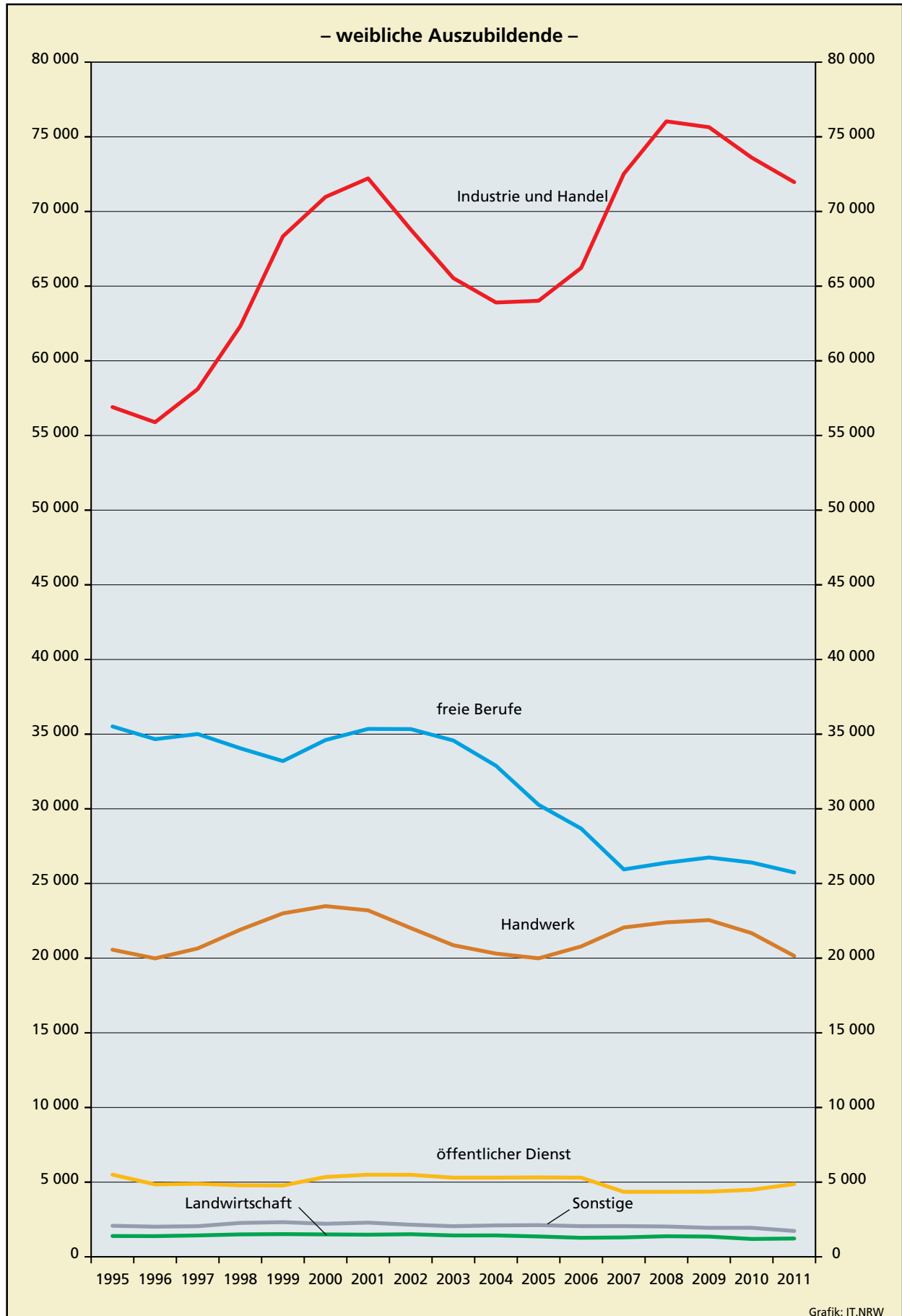

Auszubildende am 31. Dezember 1995 – 2011 nach Ausbildungsbereichen

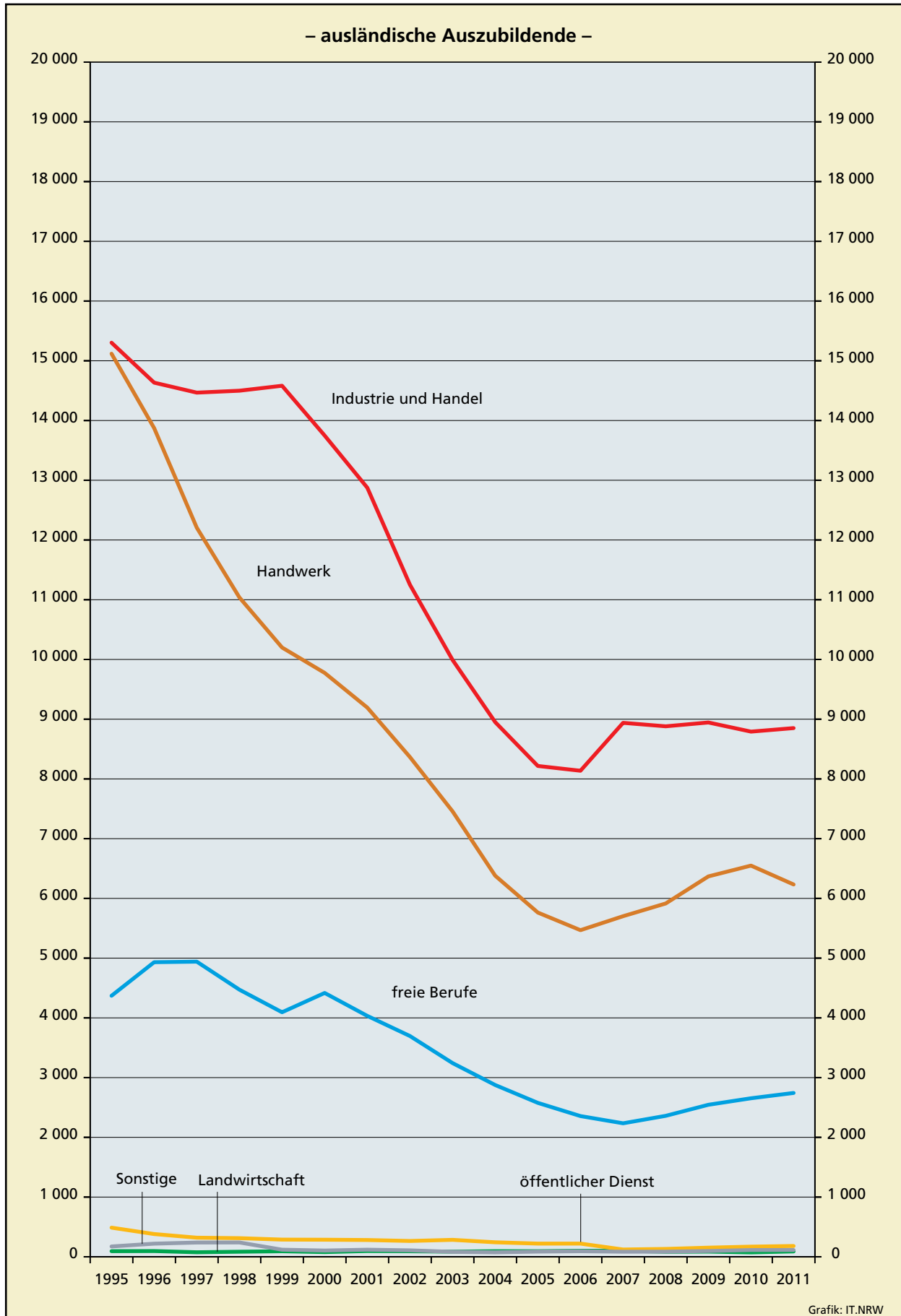

1.1 Ausgewählte Daten der Berufsbildungsstatistik nach Ausbildungsbereichen

1.1.1 Auszubildende

Jahr	Insgesamt	Davon im Ausbildungsbereich					
		Industrie, Handel u. a.	Handwerk	Landwirtschaft	öffentlicher Dienst	freie Berufe	sonstige
Insgesamt							
1976	355 088	175 853	126 749	6 507	12 688	31 363	1 928
1977	370 492	184 155	135 222	6 280	12 666	29 975	2 194
1978	404 293	195 946	154 054	7 011	14 491	30 307	2 484
1979	440 045	209 638	172 884	7 927	15 061	31 797	2 738
1980	462 761	221 166	181 153	8 604	14 991	34 159	2 688
1981	441 664	213 060	166 876	8 767	14 676	36 063	2 222
1982	440 317	211 654	163 888	9 653	15 365	36 771	2 986
1983	457 483	221 866	168 596	10 144	16 434	37 401	3 042
1984	488 397	240 480	178 838	10 302	17 786	37 495	3 496
1985	505 624	253 054	182 037	10 872	18 829	37 130	3 702
1986	501 188	258 368	173 244	10 270	18 820	36 763	3 723
1987	483 428	254 451	163 018	8 940	18 421	35 200	3 398
1988	461 548	241 163	153 900	8 058	17 115	37 288	4 024
1989	431 408	226 614	142 600	7 378	15 585	35 948	3 283
1990	407 555	216 952	128 920	6 715	15 777	36 457	2 734
1991	387 070	206 559	118 716	6 351	14 891	38 257	2 296
1992	363 778	186 608	115 983	5 676	14 440	39 023	2 048
1993	344 574	171 976	113 451	5 233	13 993	38 034	1 887
1994	324 900	155 303	112 625	5 320	12 021	37 570	2 061
1995	312 109	145 645	111 796	5 402	9 629	37 465	2 172
1996	306 144	143 511	109 950	5 668	8 320	36 588	2 107
1997	312 514	149 439	109 952	5 951	8 173	36 855	2 144
1998	323 698	159 024	112 050	6 322	8 119	35 826	2 357
1999	335 270	170 540	112 850	6 447	8 199	34 828	2 406
2000	342 220	176 285	112 351	6 163	8 829	36 297	2 295
2001	343 577	180 027	108 885	6 255	9 033	37 017	2 360
2002	329 899	173 237	102 588	6 045	8 742	37 039	2 248
2003	318 856	168 571	97 407	6 017	8 442	36 239	2 180
2004	314 651	168 973	93 834	6 429	8 606	34 582	2 227
2005	311 676	170 845	91 414	6 628	8 748	31 785	2 256
2006	318 370	177 070	93 325	6 841	8 789	30 159	2 186
2007	333 474	191 106	98 526	7 332	6 900	27 405	2 205
2008	341 709	198 756	98 073	7 656	7 134	27 897	2 193
2009	338 481	196 440	96 825	7 722	7 110	28 293	2 091
2010	331 884	192 435	94 782	7 425	7 191	27 969	2 082
2011	326 136	191 055	90 909	7 290	7 698	27 318	1 863

Hinweis: Für das Berichtsjahr 2007 wurde die Form der Datenmeldung inhaltlich und technisch geändert. Aufgrund der damit verbundenen Umstellung sind die Daten des Jahres 2007 nur unter Vorbehalt veröffentlicht. Aus Gründen der Geheimhaltung sind die Daten ab 2007 nur gerundet dargestellt.

Noch: 1.1 Ausgewählte Daten der Berufsbildungsstatistik nach Ausbildungsbereichen

Noch: 1.1.1 Auszubildende

Jahr	Insgesamt	Davon im Ausbildungsbereich					
		Industrie, Handel u. a.	Handwerk	Landwirtschaft	öffentlicher Dienst	freie Berufe	sonstige
männlich							
1976	222 281	108 351	98 340	5 507	8 436	1 644	3
1977	231 699	113 100	103 882	5 067	8 090	1 553	7
1978	252 503	117 534	119 006	5 324	9 083	1 546	10
1979	273 834	124 192	133 025	6 011	9 026	1 565	15
1980	286 510	129 478	140 212	6 315	8 772	1 713	20
1981	270 894	125 794	128 616	6 230	8 364	1 885	5
1982	268 534	126 649	125 080	6 523	8 444	1 833	5
1983	278 111	133 350	127 200	6 803	8 773	1 964	21
1984	294 610	143 067	133 090	6 949	9 562	1 916	26
1985	302 533	149 177	134 167	7 258	10 160	1 747	24
1986	296 329	151 660	125 715	6 836	10 134	1 965	19
1987	282 227	148 783	116 169	5 846	9 795	1 617	17
1988	265 236	140 304	109 138	5 222	8 939	1 596	37
1989	247 313	131 505	101 323	4 760	8 098	1 591	36
1990	236 831	128 458	93 664	4 428	8 591	1 675	15
1991	228 751	125 927	88 775	4 304	7 858	1 880	7
1992	216 752	113 621	89 995	3 875	7 236	2 004	21
1993	207 501	104 841	90 148	3 718	6 703	2 054	37
1994	197 041	94 514	91 100	3 884	5 453	2 010	80
1995	190 150	88 743	91 231	4 008	4 127	1 947	94
1996	187 355	87 624	89 966	4 283	3 470	1 924	88
1997	190 376	91 335	89 302	4 518	3 280	1 848	93
1998	196 863	96 707	90 144	4 820	3 332	1 773	87
1999	202 118	102 206	89 849	4 927	3 420	1 631	85
2000	204 093	105 310	88 868	4 663	3 481	1 691	80
2001	203 542	107 811	85 686	4 774	3 534	1 666	71
2002	194 598	104 447	80 571	4 532	3 250	1 700	98
2003	189 099	103 035	76 542	4 586	3 141	1 665	130
2004	188 712	105 068	73 527	4 996	3 302	1 697	122
2005	188 597	106 827	71 426	5 265	3 430	1 515	134
2006	194 059	110 848	72 539	5 568	3 487	1 484	133
2007	205 251	118 587	76 473	6 033	2 547	1 464	147
2008	209 124	122 724	75 675	6 279	2 781	1 506	162
2009	205 893	120 798	74 277	6 369	2 745	1 554	153
2010	202 566	118 827	73 104	6 228	2 703	1 566	138
2011	200 451	119 091	70 761	6 063	2 823	1 581	132

Anmerkung Seite 22

Noch: 1.1 Ausgewählte Daten der Berufsbildungsstatistik nach Ausbildungsbereichen

Noch: 1.1.1 Auszubildende

Jahr	Insgesamt	Davon im Ausbildungsbereich					
		Industrie, Handel u. a.	Handwerk	Landwirtschaft	öffentlicher Dienst	freie Berufe	sonstige
weiblich							
1976	132 807	67 502	28 409	1 000	4 252	29 719	1 925
1977	138 793	71 055	31 340	1 213	4 576	28 422	2 187
1978	151 790	78 412	35 048	1 687	5 408	28 761	2 474
1979	166 211	85 446	39 859	1 916	6 035	30 232	2 723
1980	176 251	91 688	40 941	2 289	6 219	32 446	2 668
1981	170 770	87 266	38 260	2 537	6 312	34 178	2 217
1982	171 783	85 005	38 808	3 130	6 921	34 938	2 981
1983	179 372	88 516	41 396	3 341	7 661	35 437	3 021
1984	193 787	97 413	45 748	3 353	8 224	35 579	3 470
1985	203 091	103 877	47 870	3 614	8 669	35 383	3 678
1986	204 859	106 708	47 529	3 434	8 686	34 798	3 704
1987	201 201	105 668	46 849	3 094	8 626	33 583	3 381
1988	196 312	100 859	44 762	2 836	8 176	35 692	3 987
1989	184 095	95 109	41 277	2 618	7 487	34 357	3 247
1990	170 724	88 494	35 256	2 287	7 186	34 782	2 719
1991	158 319	80 632	29 941	2 047	7 033	36 377	2 289
1992	147 026	72 987	25 988	1 801	7 204	37 019	2 027
1993	137 073	67 135	23 303	1 515	7 290	35 980	1 850
1994	127 859	60 789	21 525	1 436	6 568	35 560	1 981
1995	121 959	56 902	20 565	1 394	5 502	35 518	2 078
1996	118 789	55 887	19 984	1 385	4 850	34 664	2 019
1997	122 138	58 104	20 650	1 433	4 893	35 007	2 051
1998	126 835	62 317	21 906	1 502	4 787	34 053	2 270
1999	133 152	68 334	23 001	1 520	4 779	33 197	2 321
2000	138 127	70 975	23 483	1 500	5 348	34 606	2 215
2001	140 035	72 216	23 199	1 481	5 499	35 351	2 289
2002	135 301	68 790	22 017	1 513	5 492	35 339	2 150
2003	129 757	65 536	20 865	1 431	5 301	34 574	2 050
2004	125 939	63 905	20 307	1 433	5 304	32 885	2 105
2005	123 079	64 018	19 988	1 363	5 318	30 270	2 122
2006	124 311	66 222	20 786	1 273	5 302	28 675	2 053
2007	128 223	72 519	22 053	1 299	4 353	25 941	2 058
2008	132 585	76 035	22 398	1 377	4 353	26 391	2 031
2009	132 588	75 642	22 548	1 356	4 365	26 739	1 938
2010	129 318	73 608	21 675	1 197	4 488	26 403	1 944
2011	125 685	71 964	20 148	1 227	4 875	25 737	1 731

Noch: 1.1 Ausgewählte Daten der Berufsbildungsstatistik nach Ausbildungsbereichen

1.1.2 Ausländische Auszubildende

Jahr	Insgesamt	Davon im Ausbildungsbereich					
		Industrie, Handel u. a.	Handwerk	Landwirtschaft	öffentlicher Dienst	freie Berufe	sonstige
Insgesamt							
1993	38 072	17 103	15 564	76	554	4 687	88
1994	37 451	16 071	15 737	79	568	4 880	116
1995	35 547	15 303	15 119	94	488	4 370	173
1996	34 136	14 634	13 873	96	381	4 932	220
1997	32 249	14 467	12 206	76	320	4 941	239
1998	30 646	14 499	11 038	85	312	4 472	240
1999	29 376	14 582	10 200	93	288	4 094	119
2000	28 410	13 748	9 775	79	286	4 417	105
2001	26 599	12 875	9 194	97	281	4 033	119
2002	23 779	11 251	8 366	93	265	3 696	108
2003	21 145	9 992	7 457	86	284	3 243	83
2004	18 619	8 951	6 380	94	243	2 876	75
2005	16 959	8 217	5 763	94	221	2 577	87
2006	16 376	8 137	5 468	101	221	2 356	93
2007	17 184	8 940	5 703	102	123	2 235	84
2008	17 457	8 880	5 916	84	132	2 361	87
2009	18 195	8 946	6 369	87	153	2 544	96
2010	18 351	8 793	6 549	75	171	2 655	114
2011	18 213	8 850	6 234	90	180	2 742	114
männlich							
1993	24 577	12 027	12 118	51	265	108	8
1994	23 972	11 117	12 457	58	258	75	7
1995	22 971	10 518	12 100	74	201	73	5
1996	21 398	9 956	11 174	70	126	68	4
1997	19 691	9 731	9 710	61	111	73	5
1998	18 613	9 646	8 736	69	89	67	6
1999	17 639	9 506	7 879	76	100	76	2
2000	16 575	8 861	7 472	61	93	86	2
2001	15 478	8 214	6 978	74	117	89	6
2002	13 645	7 102	6 285	73	99	79	7
2003	12 081	6 283	5 557	61	103	70	7
2004	10 550	5 669	4 643	77	95	58	8
2005	9 627	5 234	4 163	73	93	57	7
2006	9 258	5 143	3 888	78	98	44	7
2007	9 912	5 679	4 044	84	45	54	9
2008	10 047	5 730	4 131	69	48	60	9
2009	10 365	5 760	4 395	72	54	69	15
2010	10 464	5 655	4 602	63	57	75	12
2011	10 425	5 790	4 413	78	57	75	12

Anmerkung Seite 22

Noch: **1.1 Ausgewählte Daten der Berufsbildungsstatistik nach Ausbildungsbereichen**

Noch: **1.1.2 Ausländische Auszubildende**

Jahr	Insgesamt	Davon im Ausbildungsbereich					
		Industrie, Handel u. a.	Handwerk	Landwirtschaft	öffentlicher Dienst	freie Berufe	sonstige
weiblich							
1993	13 495	5 076	3 446	25	289	4 579	80
1994	13 479	4 954	3 280	21	310	4 805	109
1995	12 576	4 785	3 019	20	287	4 297	168
1996	12 738	4 678	2 699	26	255	4 864	216
1997	12 558	4 736	2 496	15	209	4 868	234
1998	12 033	4 853	2 302	16	223	4 405	234
1999	11 737	5 076	2 321	17	188	4 018	117
2000	11 835	4 887	2 303	18	193	4 331	103
2001	11 121	4 661	2 216	23	164	3 944	113
2002	10 134	4 149	2 081	20	166	3 617	101
2003	9 064	3 709	1 900	25	181	3 173	76
2004	8 069	3 282	1 737	17	148	2 818	67
2005	7 332	2 983	1 600	21	128	2 520	80
2006	7 118	2 994	1 580	23	123	2 312	86
2007	7 272	3 258	1 659	18	78	2 181	75
2008	7 410	3 153	1 782	15	84	2 298	75
2009	7 830	3 186	1 971	15	99	2 475	84
2010	7 887	3 138	1 947	9	111	2 580	102
2011	7 788	3 063	1 818	12	126	2 667	102

Noch: **1.1 Ausgewählte Daten der Berufsbildungsstatistik nach Ausbildungsbereichen****1.1.3 Auszubildende nach Ausbildungsjahr**

Jahr	Insgesamt	Davon im Ausbildungsbereich					
		Industrie, Handel u. a.	Handwerk	Landwirtschaft	öffentlicher Dienst	freie Berufe	sonstige
Auszubildende im 1. Ausbildungsjahr							
1993	98 755	45 131	34 660	1 672	3 336	13 435	521
1994	93 948	42 165	34 537	1 557	2 295	12 710	684
1995	95 512	43 806	34 408	1 541	2 280	12 760	717
1996	94 947	44 700	32 859	1 733	2 476	12 464	715
1997	100 937	49 232	33 838	1 874	2 447	12 876	670
1998	105 358	52 814	34 740	1 883	2 871	12 234	816
1999	110 777	57 384	35 415	1 909	3 067	12 194	808
2000	109 560	57 269	33 867	1 764	3 089	12 899	672
2001	110 440	58 603	33 089	1 848	3 013	13 180	707
2002	99 322	51 305	29 793	1 872	2 766	12 898	688
2003	100 519	54 196	29 211	1 840	2 753	11 835	684
2004	103 618	56 712	29 855	2 080	3 155	11 063	753
2005	99 427	54 964	28 292	2 028	2 881	10 557	705
2006	104 627	59 766	28 943	2 249	2 812	10 110	747
2007	115 869	68 154	32 103	2 532	2 337	9 918	825
2008	114 096	67 917	30 363	2 346	2 460	10 263	744
2009	102 900	59 859	27 738	2 319	2 613	9 633	738
2010	105 876	62 175	28 572	2 175	2 520	9 750	684
2011	107 541	65 361	27 471	2 136	2 499	9 492	585
Auszubildende im 2. Ausbildungsjahr							
1993	110 380	56 288	33 390	1 799	5 047	13 219	637
1994	102 668	49 112	33 728	1 847	4 426	12 897	658
1995	97 559	46 171	33 907	2 027	2 983	11 650	821
1996	98 946	47 461	33 787	2 090	2 822	12 024	762
1997	98 526	48 602	32 114	2 143	3 000	11 876	791
1998	104 971	52 908	34 492	2 432	2 485	11 893	761
1999	106 443	55 785	33 486	2 384	2 778	11 196	814
2000	111 166	59 130	34 190	2 217	2 962	11 860	807
2001	109 883	58 978	32 650	2 215	3 038	12 199	803
2002	106 639	57 772	30 775	2 046	2 926	12 321	799
2003	98 674	52 796	27 932	2 207	2 736	12 227	776
2004	99 547	54 877	27 748	2 297	2 649	11 192	784
2005	101 351	57 081	27 991	2 270	3 102	10 136	771
2006	100 005	56 672	27 847	2 250	2 846	9 721	669
2007	105 105	62 520	28 029	2 445	2 277	9 090	744
2008	115 098	68 949	31 629	2 769	2 271	8 703	774
2009	112 548	68 100	29 412	2 532	2 196	9 615	693
2010	103 233	61 125	27 474	2 490	2 439	9 021	684
2011	105 018	62 589	27 588	2 454	2 658	9 114	615

Anmerkung Seite 22

Noch: 1.1 Ausgewählte Daten der Berufsbildungsstatistik nach Ausbildungsbereichen

Noch: 1.1.3 Auszubildende nach Ausbildungsjahr

Jahr	Insgesamt	Davon im Ausbildungsbereich					sonstige
		Industrie, Handel u. a.	Handwerk	Landwirtschaft	öffentlicher Dienst	freie Berufe	

Auszubildende im 3. Ausbildungsjahr

1993	108 927	57 698	32 399	1 762	4 959	11 380	729
1994	102 532	52 116	31 062	1 916	4 756	11 963	719
1995	95 999	45 580	30 845	1 834	4 051	13 055	634
1996	91 431	43 157	30 949	1 845	2 750	12 100	630
1997	93 273	44 124	31 703	1 934	2 726	12 103	683
1998	92 923	45 023	30 651	2 007	2 763	11 699	780
1999	98 047	49 033	32 284	2 154	2 354	11 438	784
2000	100 873	51 254	32 305	2 182	2 778	11 538	816
2001	103 088	53 659	31 767	2 192	2 982	11 638	850
2002	103 561	55 100	30 703	2 127	3 050	11 820	761
2003	99 967	53 181	28 966	1 970	2 953	12 177	720
2004	92 576	48 696	26 009	2 052	2 802	12 327	690
2005	92 596	50 118	25 511	2 330	2 765	11 092	780
2006	95 634	51 956	27 107	2 342	3 131	10 328	770
2007	93 699	52 233	27 792	2 358	2 283	8 397	636
2008	96 072	54 237	27 288	2 541	2 403	8 928	672
2009	106 197	60 852	30 468	2 871	2 301	9 045	660
2010	103 581	60 393	28 281	2 760	2 232	9 198	714
2011	94 887	54 081	26 187	2 703	2 538	8 712	666

Auszubildende im 4. Ausbildungsjahr

1993	26 512	12 859	13 002	–	651	–	–
1994	25 752	11 910	13 298	–	544	–	–
1995	23 039	10 088	12 636	–	315	–	–
1996	20 820	8 193	12 355	–	272	–	–
1997	19 778	7 481	12 297	–	–	–	–
1998	20 446	8 279	12 167	–	–	–	–
1999	20 003	8 338	11 665	–	–	–	–
2000	20 621	8 632	11 989	–	–	–	–
2001	20 166	8 787	11 379	–	–	–	–
2002	20 377	9 060	11 317	–	–	–	–
2003	19 696	8 398	11 298	–	–	–	–
2004	18 910	8 688	10 222	–	–	–	–
2005	18 302	8 682	9 620	–	–	–	–
2006	18 104	8 676	9 428	–	–	–	–
2007	18 801	8 196	10 605	–	–	–	–
2008	16 443	7 653	8 790	–	–	–	–
2009	16 836	7 626	9 207	–	–	–	–
2010	19 194	8 742	10 452	–	–	–	–
2011	18 690	9 027	9 663

Noch: 1.1 Ausgewählte Daten der Berufsbildungsstatistik nach Ausbildungsbereichen

1.1.4 Auszubildende mit neu abgeschlossenem Ausbildungsvertrag

Jahr	Insgesamt	Davon im Ausbildungsbereich					
		Industrie, Handel u. a.	Handwerk	Landwirtschaft	öffentlicher Dienst	freie Berufe	sonstige
Insgesamt							
1993	118 906	56 693	40 422	2 087	4 815	14 252	637
1994	112 560	52 182	40 316	2 369	3 515	13 408	770
1995	112 904	53 592	40 186	2 324	2 873	13 068	861
1996	111 170	53 900	38 108	2 490	3 054	12 729	889
1997	117 076	58 765	38 967	2 652	3 089	12 774	829
1998	121 619	62 761	39 887	2 686	2 951	12 378	956
1999	127 159	67 422	40 637	2 731	3 087	12 328	954
2000	126 634	67 423	39 769	2 463	3 107	13 078	794
2001	124 087	67 050	37 509	2 298	3 068	13 362	800
2002	113 945	61 036	34 171	2 133	2 796	13 046	763
2003	111 980	61 464	32 905	2 082	2 772	11 993	764
2004	115 585	64 694	33 241	2 424	3 170	11 206	850
2005	111 348	63 701	31 094	2 318	2 879	10 571	785
2006	118 036	68 574	33 202	2 505	2 810	10 161	784
2007	131 154	78 678	36 027	2 952	2 331	10 287	879
2008	127 446	76 092	35 013	2 640	2 475	10 440	783
2009	120 669	71 946	32 757	2 682	2 595	9 918	768
2010	124 224	74 499	33 975	2 544	2 523	9 984	702
2011	126 501	78 063	32 994	2 550	2 505	9 780	609
männlich							
1993	67 766	31 509	31 669	1 666	2 049	843	30
1994	66 111	29 883	32 182	1 893	1 371	750	32
1995	67 124	31 387	32 239	1 731	1 064	669	34
1996	65 374	31 478	30 156	1 918	1 140	646	36
1997	68 599	34 315	30 465	1 995	1 209	578	37
1998	71 337	36 405	31 022	2 060	1 213	609	28
1999	73 241	38 053	31 290	2 065	1 220	578	35
2000	72 612	38 616	30 304	1 841	1 172	642	37
2001	70 451	38 558	28 335	1 746	1 156	613	43
2002	64 912	35 579	26 053	1 578	1 024	637	41
2003	65 065	36 578	25 213	1 584	1 043	586	61
2004	68 190	39 197	25 179	1 875	1 279	619	41
2005	65 353	38 313	23 522	1 886	1 107	468	57
2006	70 349	41 378	25 170	2 045	1 154	543	59
2007	77 931	46 971	27 021	2 394	891	594	60
2008	75 222	45 558	25 905	2 145	981	567	66
2009	70 338	42 360	24 228	2 178	942	573	57
2010	73 584	44 325	25 563	2 148	924	579	45
2011	76 590	47 496	25 380	2 091	951	612	57

Anmerkung Seite 22

Noch: 1.1 Ausgewählte Daten der Berufsbildungsstatistik nach Ausbildungsbereichen

Noch: 1.1.4 Auszubildende mit neu abgeschlossenem Ausbildungsvertrag

Jahr	Insgesamt	Davon im Ausbildungsbereich					
		Industrie, Handel u. a.	Handwerk	Landwirtschaft	öffentlicher Dienst	freie Berufe	sonstige
weiblich							
1993	51 140	25 184	8 753	421	2 766	13 409	607
1994	46 449	22 299	8 134	476	2 144	12 658	738
1995	45 780	22 205	7 947	593	1 809	12 399	827
1996	45 796	22 422	7 952	572	1 914	12 083	853
1997	48 477	24 450	8 502	657	1 880	12 196	792
1998	50 282	26 356	8 865	626	1 738	11 769	928
1999	53 918	29 369	9 347	666	1 867	11 750	919
2000	54 022	28 807	9 465	622	1 935	12 436	757
2001	53 636	28 492	9 174	552	1 912	12 749	757
2002	49 033	25 457	8 118	555	1 772	12 409	722
2003	46 915	24 886	7 692	498	1 729	11 407	703
2004	47 395	25 497	8 062	549	1 891	10 587	809
2005	45 995	25 388	7 572	432	1 772	10 103	728
2006	47 687	27 196	8 032	460	1 656	9 618	725
2007	53 223	31 707	9 006	555	1 440	9 693	819
2008	52 224	30 534	9 111	495	1 494	9 873	720
2009	50 331	29 589	8 529	504	1 653	9 345	711
2010	50 640	30 174	8 412	393	1 599	9 405	657
2011	49 911	30 564	7 614	459	1 554	9 171	549

Noch: 1.1 Ausgewählte Daten der Berufsbildungsstatistik nach Ausbildungsbereichen

1.1.5 Auszubildende mit vorzeitig gelösten Ausbildungsverhältnissen

Jahr	Insgesamt	Davon im Ausbildungsbereich					
		Industrie, Handel u. a.	Handwerk	Landwirtschaft	öffentlicher Dienst	freie Berufe	sonstige
Insgesamt							
1993	35 045	13 808	15 725	657	413	4 252	190
1994	33 391	12 135	15 791	664	383	4 217	201
1995	31 667	11 226	14 667	688	358	4 345	383
1996	28 885	10 327	13 558	671	263	3 824	242
1997	28 609	10 432	13 016	719	341	3 863	238
1998	29 768	11 692	12 862	703	279	4 004	228
1999	32 794	13 287	14 085	782	337	3 996	307
2000	35 190	14 667	14 809	712	352	4 335	315
2001	34 697	14 614	14 384	693	367	4 423	216
2002	33 095	14 305	13 344	598	280	4 359	209
2003	28 498	12 497	11 129	538	218	3 898	218
2004	26 504	11 274	10 554	550	229	3 662	235
2005	25 086	11 874	9 338	527	224	2 939	184
2006	24 535	12 200	8 603	512	212	2 803	205
2007	/	/	/	/	/	/	/
2008	29 349	15 303	10 605	582	183	2 415	258
2009	29 853	15 489	10 863	621	171	2 499	210
2010	29 625	15 420	10 794	588	201	2 427	198
2011	31 755	16 449	11 709	609	192	2 589	210
männlich							
1993	20 008	7 743	11 401	440	218	202	4
1994	19 644	6 918	11 849	463	197	207	10
1995	18 624	6 479	11 272	484	172	200	17
1996	17 074	5 979	10 297	496	141	148	13
1997	16 656	5 953	9 893	512	137	146	15
1998	17 080	6 656	9 617	525	134	138	10
1999	18 721	7 340	10 533	554	161	117	16
2000	19 702	7 884	10 978	535	161	129	15
2001	19 630	8 152	10 650	475	171	173	9
2002	18 684	8 076	9 868	421	130	176	13
2003	15 999	7 036	8 253	392	101	203	14
2004	15 113	6 489	7 898	405	103	190	28
2005	14 372	6 858	6 832	413	113	140	16
2006	13 884	6 955	6 249	395	119	144	22
2007	/	/	/	/	/	/	/
2008	16 938	8 718	7 497	459	96	150	18
2009	17 109	8 748	7 635	483	78	147	21
2010	17 295	8 829	7 719	465	99	159	27
2011	18 699	9 591	8 337	492	99	165	21

Anmerkung Seite 22

Noch: 1.1 Ausgewählte Daten der Berufsbildungsstatistik nach Ausbildungsbereichen

Noch: 1.1.5 Auszubildende mit vorzeitig gelösten Ausbildungsverhältnissen

Jahr	Insgesamt	Davon im Ausbildungsbereich					
		Industrie, Handel u. a.	Handwerk	Landwirtschaft	öffentlicher Dienst	freie Berufe	sonstige
weiblich							
1993	15 037	6 065	4 324	217	195	4 050	186
1994	13 747	5 217	3 942	201	186	4 010	191
1995	13 043	4 747	3 395	204	186	4 145	366
1996	11 811	4 348	3 261	175	122	3 676	229
1997	11 953	4 479	3 123	207	204	3 717	223
1998	12 688	5 036	3 245	178	145	3 866	218
1999	14 073	5 947	3 552	228	176	3 879	291
2000	15 488	6 783	3 831	177	191	4 206	300
2001	15 067	6 462	3 734	218	196	4 250	207
2002	14 411	6 229	3 476	177	150	4 183	196
2003	12 499	5 461	2 876	146	117	3 695	204
2004	11 391	4 785	2 656	145	126	3 472	207
2005	10 714	5 016	2 506	114	111	2 799	168
2006	10 651	5 245	2 354	117	93	2 659	183
2007	/	/	/	/	/	/	/
2008	12 408	6 585	3 108	123	87	2 265	243
2009	12 744	6 741	3 231	138	93	2 352	192
2010	12 330	6 591	3 075	123	102	2 268	171
2011	13 056	6 858	3 375	117	93	2 424	189

Noch: 1.1 Ausgewählte Daten der Berufsbildungsstatistik nach Ausbildungsbereichen

1.1.6 Teilnehmer/-innen an Abschlussprüfungen

Jahr	Insgesamt	Davon im Ausbildungsbereich					
		Industrie, Handel u. a.	Handwerk	Landwirtschaft	öffentlicher Dienst	freie Berufe	sonstige
Insgesamt							
1993	132 890	73 368	36 677	2 462	5 734	13 493	1 156
1994	129 788	71 804	35 451	2 044	5 920	13 392	1 177
1995	122 477	66 329	34 313	2 062	5 862	12 919	992
1996	113 450	56 707	35 287	2 010	5 094	13 313	1 039
1997	108 752	53 274	35 629	2 109	3 659	13 096	985
1998	106 666	52 571	34 976	2 254	2 829	12 935	1 101
1999	108 550	54 185	35 907	2 306	2 847	12 117	1 188
2000	108 236	55 899	34 607	2 469	2 590	11 480	1 191
2001	112 936	60 503	35 034	2 183	3 077	10 918	1 221
2002	118 158	65 215	35 190	2 216	3 253	11 069	1 215
2003	115 265	64 475	33 497	1 986	3 282	11 175	850
2004	113 295	63 324	32 002	2 039	3 173	11 537	1 220
2005	108 883	61 470	29 401	2 268	3 015	11 670	1 059
2006	108 947	63 229	28 927	2 279	2 842	10 487	1 183
2007	/	/	/	/	/	/	/
2008	99 792	60 861	24 474	2 355	2 358	9 048	696
2009	106 173	65 994	25 800	2 529	2 172	8 904	777
2010	114 312	71 886	27 186	2 970	2 217	9 321	732
2011	115 431	72 120	28 356	2 763	2 328	9 132	735
männlich							
1993	73 876	41 071	27 441	1 639	2 926	791	8
1994	74 126	41 697	27 394	1 393	2 819	804	19
1995	71 093	38 891	27 152	1 432	2 770	825	23
1996	65 817	32 789	28 303	1 443	2 376	878	28
1997	64 433	30 908	29 316	1 529	1 701	951	28
1998	63 257	30 730	28 814	1 675	1 175	828	35
1999	65 065	31 791	29 596	1 708	1 168	771	31
2000	63 775	32 483	27 558	1 851	1 265	591	27
2001	66 074	34 519	27 880	1 681	1 351	618	25
2002	69 025	37 511	27 833	1 618	1 416	613	34
2003	66 974	37 091	26 347	1 488	1 390	630	28
2004	65 081	36 668	24 895	1 542	1 300	638	38
2005	63 116	36 529	23 000	1 721	1 144	681	41
2006	64 353	38 274	22 621	1 745	1 134	525	54
2007	/	/	/	/	/	/	/
2008	59 049	36 957	18 825	1 914	879	426	45
2009	62 880	39 549	19 899	2 064	870	441	57
2010	66 885	42 447	20 583	2 460	864	483	48
2011	68 436	42 969	21 765	2 295	873	480	54

Anmerkung Seite 22

Noch: **1.1 Ausgewählte Daten der Berufsbildungsstatistik nach Ausbildungsbereichen**

Noch: **1.1.6 Teilnehmer/-innen an Abschlussprüfungen**

Jahr	Insgesamt	Davon im Ausbildungsbereich					
		Industrie, Handel u. a.	Handwerk	Landwirtschaft	öffentlicher Dienst	freie Berufe	sonstige
weiblich							
1993	59 014	32 297	9 236	823	2 808	12 702	1 148
1994	55 662	30 107	8 057	651	3 101	12 588	1 158
1995	51 384	27 438	7 161	630	3 092	12 094	969
1996	47 633	23 918	6 984	567	2 718	12 435	1 011
1997	44 319	22 366	6 313	580	1 958	12 145	957
1998	43 409	21 841	6 162	579	1 654	12 107	1 066
1999	43 485	22 394	6 311	598	1 679	11 346	1 157
2000	44 461	23 416	7 049	618	1 325	10 889	1 164
2001	46 862	25 984	7 154	502	1 726	10 300	1 196
2002	49 133	27 704	7 357	598	1 837	10 456	1 181
2003	48 291	27 384	7 150	498	1 892	10 545	822
2004	48 214	26 656	7 107	497	1 873	10 899	1 182
2005	45 767	24 941	6 401	547	1 871	10 989	1 018
2006	44 594	24 955	6 306	534	1 708	9 962	1 129
2007	/	/	/	/	/	/	/
2008	40 743	23 904	5 649	441	1 476	8 622	651
2009	43 293	26 445	5 901	465	1 302	8 463	720
2010	47 427	29 439	6 603	510	1 353	8 838	684
2011	46 995	29 151	6 591	468	1 455	8 652	681

Noch: 1.1 Ausgewählte Daten der Berufsbildungsstatistik nach Ausbildungsbereichen

1.1.7 Teilnehmer/-innen mit bestandener Abschlussprüfung

Jahr	Insgesamt	Davon im Ausbildungsbereich					
		Industrie, Handel u. a.	Handwerk	Landwirtschaft	öffentlicher Dienst	freie Berufe	sonstige
Insgesamt							
1993	114 032	64 763	29 426	2 094	5 349	11 495	905
1994	109 262	62 794	27 414	1 754	5 324	11 033	943
1995	102 415	57 887	26 398	1 692	5 242	10 423	773
1996	94 460	49 448	27 004	1 669	4 560	10 940	839
1997	90 408	46 502	27 283	1 751	3 296	10 822	754
1998	88 895	46 314	26 801	1 787	2 170	11 000	823
1999	90 721	47 653	27 371	1 885	2 691	10 210	911
2000	91 935	50 274	26 741	1 991	2 253	9 813	863
2001	96 259	53 584	27 497	1 794	2 763	9 709	912
2002	100 003	57 627	27 175	1 793	2 832	9 766	810
2003	97 992	56 909	25 783	1 605	2 904	10 164	627
2004	96 607	55 898	25 201	1 617	2 844	10 207	840
2005	92 510	54 102	22 599	1 858	2 755	10 432	764
2006	91 909	56 073	21 499	1 816	2 508	9 220	793
2007	/	/	/	/	/	/	/
2008	90 666	56 652	20 667	1 995	2 235	8 517	600
2009	96 135	61 215	21 615	2 109	2 076	8 475	642
2010	101 649	65 601	22 308	2 358	2 118	8 691	570
2011	102 876	65 679	23 532	2 211	2 217	8 643	597
männlich							
1993	63 449	36 835	21 811	1 372	2 703	723	5
1994	62 444	37 021	21 013	1 180	2 496	719	15
1995	59 372	34 245	20 782	1 151	2 452	727	15
1996	54 355	28 960	21 351	1 198	2 077	749	20
1997	52 879	27 217	22 129	1 247	1 444	820	22
1998	51 769	27 208	21 629	1 316	860	731	25
1999	53 347	28 064	22 170	1 394	1 081	612	26
2000	53 177	29 309	20 772	1 465	1 086	523	22
2001	55 095	30 610	21 402	1 353	1 159	550	21
2002	57 282	33 157	21 166	1 265	1 167	509	18
2003	55 506	32 742	19 849	1 175	1 175	551	14
2004	54 304	32 212	19 239	1 207	1 097	522	27
2005	52 188	31 973	17 226	1 381	989	593	26
2006	53 000	33 739	16 467	1 377	923	455	39
2007	/	/	/	/	/	/	/
2008	52 905	34 284	15 753	1 617	816	393	39
2009	55 881	36 420	16 512	1 692	807	405	45
2010	58 302	38 505	16 584	1 926	810	444	33
2011	59 997	38 910	17 964	1 830	810	438	42

Anmerkung Seite 22

Noch: **1.1 Ausgewählte Daten der Berufsbildungsstatistik nach Ausbildungsbereichen**

Noch: **1.1.7 Teilnehmer/-innen mit bestandener Abschlussprüfung**

Jahr	Insgesamt	Davon im Ausbildungsbereich					
		Industrie, Handel u. a.	Handwerk	Landwirtschaft	öffentlicher Dienst	freie Berufe	sonstige
weiblich							
1993	50 583	27 928	7 615	722	2 646	10 772	900
1994	46 818	25 773	6 401	574	2 828	10 314	928
1995	43 043	23 642	5 616	541	2 790	9 696	758
1996	40 105	20 488	5 653	471	2 483	10 191	819
1997	37 529	19 285	5 154	504	1 852	10 002	732
1998	37 126	19 106	5 172	471	1 310	10 269	798
1999	37 374	19 589	5 201	491	1 610	9 598	885
2000	38 758	20 965	5 969	526	1 167	9 290	841
2001	41 164	22 974	6 095	441	1 604	9 159	891
2002	42 721	24 470	6 009	528	1 665	9 257	792
2003	42 486	24 167	5 934	430	1 729	9 613	613
2004	42 303	23 686	5 962	410	1 747	9 685	813
2005	40 322	22 129	5 373	477	1 766	9 839	738
2006	38 909	22 334	5 032	439	1 585	8 765	754
2007	/	/	/	/	/	/	/
2008	37 764	22 368	4 914	378	1 419	8 124	561
2009	40 254	24 795	5 103	417	1 269	8 070	600
2010	43 347	27 096	5 724	432	1 308	8 247	540
2011	42 882	26 766	5 565	381	1 404	8 208	555

2. Auszubildende

Auszubildende am 31.12.2011 nach Berufsbereich und Geschlecht

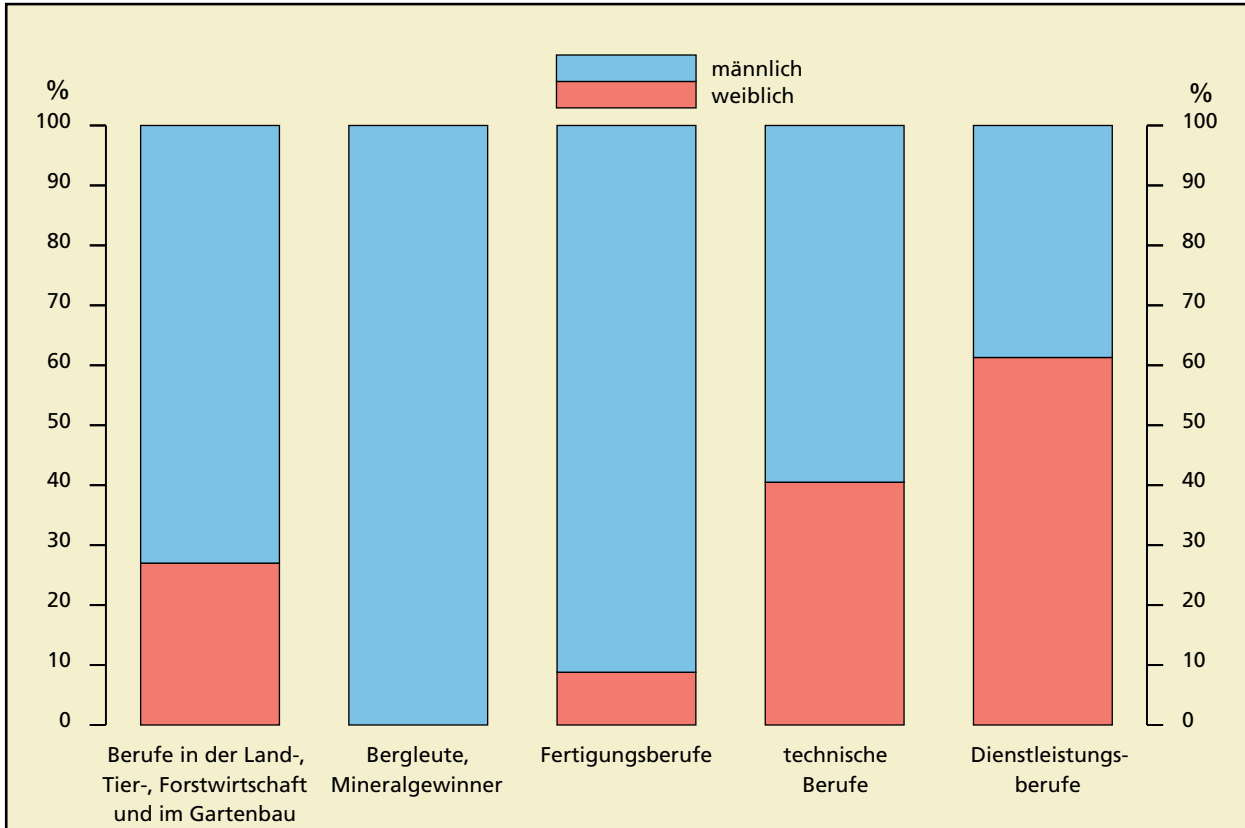

Männliche Auszubildende

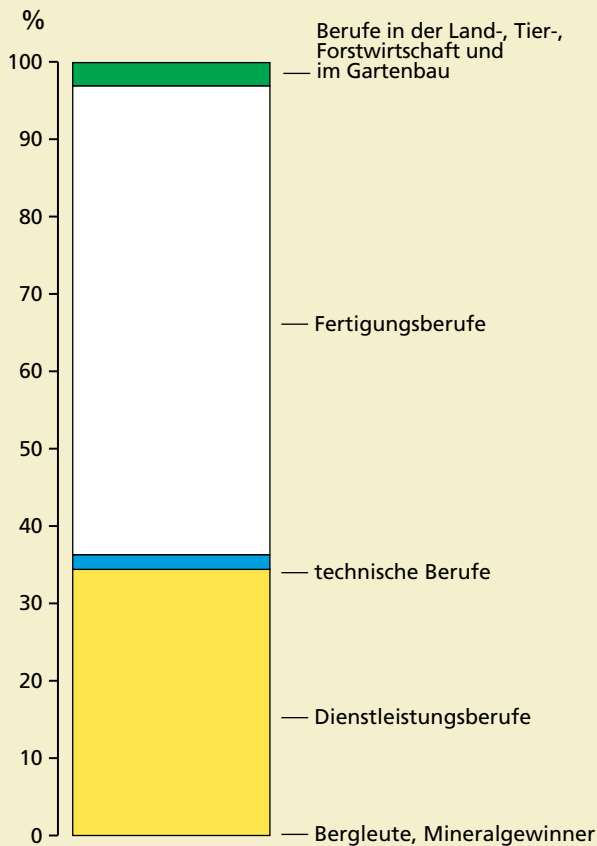

Weibliche Auszubildende

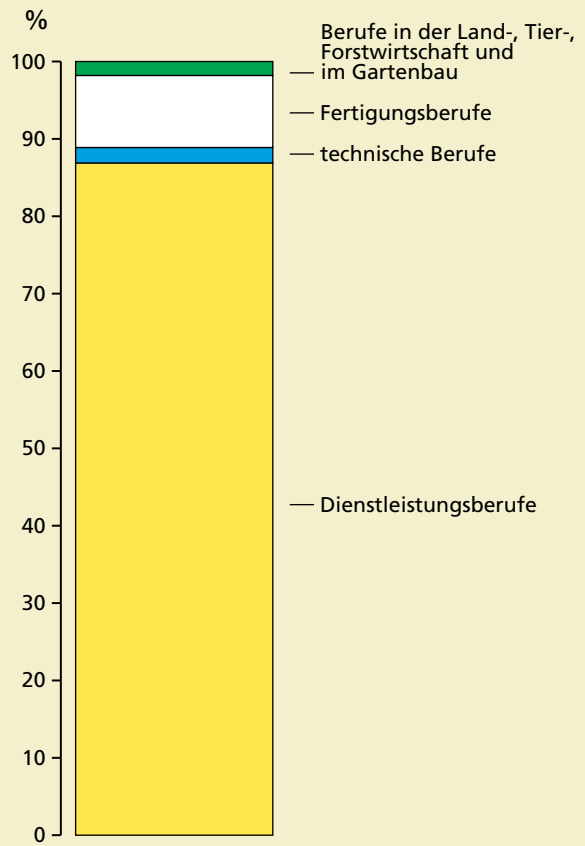

Grafik: IT.NRW

2.1 Auszubildende am 31.12.2011 nach Ausbildungsberufen, Berufsgruppen und -bereichen

Kenn- ziffer	Ausbildungsberuf – Berufsgruppe – Berufsbereich	Be- reich	Dauer (Mo- nate)	Auszubildende am 31.12.2011							darunter Ausländer/ -innen
				insgesamt	männlich	weiblich	davon im ... Ausbildungsjahr				
							1.	2.	3.	4.	
0110	Fachkraft Agrarservice	Lw	36	93	93	3	33	33	27	.	.
0110	Landwirt/-in	Lw	36	1 326	1 179	147	294	498	534	.	6
0130	Landwirtschaftsfachwerker/-in	Lw	36	24	24	3	9	9	9	.	.
01	Landwirtschaftliche Berufe zusammen	x	x	1 446	1 293	150	333	540	570	.	6
0230	Tierwirt/-in, FR Geflügelhaltung	Lw	36	3	3	.	.	3	.	.	.
0230	Tierwirt/-in, FR Imkerei	Lw	36	6	3	3	.	3	3	.	.
0230	Tierwirt/-in, FR Schäferei	Lw	36	12	6	3	3	3	3	.	.
0236	Fischwirt/-in	Lw	36	24	21	.	3	12	9	.	.
0238	Pferdewirt/-in (nach alter VO)	Lw	36	126	27	99	.	9	114	.	6
0238	Pferdewirt/-in, FR Klassische Reit- ausbildung	Lw	36	156	27	132	48	75	36	.	3
0238	Pferdewirt/-in, FR Pferdehaltung und Service	Lw	36	81	15	66	33	39	9	.	.
0238	Pferdewirt/-in, FR Pferderennen	Lw	36	21	3	18	9	9	3	.	3
0238	Pferdewirt/-in, FR Pferdezucht	Lw	36	36	3	33	15	15	6	.	.
0238	Pferdewirt/-in, FR Spezialreitweisen	Lw	36	12	3	9	6	3	3	.	.
0240	Tierpfleger/-in, (ohne Angabe der Fachrichtung)	IH	36	3	.	3
0240	Tierpfleger/-in, FR Forschung und Klinik	IH	36	60	18	42	18	21	21	.	.
0240	Tierpfleger/-in, FR Tierheim und Tierpension	IH	36	135	24	111	42	51	42	.	.
0240	Tierpfleger/-in, FR Zoo	IH	36	93	42	54	33	27	33	.	.
02	Tierwirtschaftliche Berufe zusammen	x	x	768	195	573	210	276	282	.	12
0510	Gärtner/-in, FR Baumschule	Lw	36	282	234	48	81	99	102	.	6
0510	Gärtner/-in, FR Friedhofsgärtnerei	Lw	36	231	171	57	87	66	78	.	3
0510	Gärtner/-in, FR Garten- und Land- schaftsbaubau	Lw	36	2 856	2 673	180	906	915	1 035	.	30
0510	Gärtner/-in, FR Gemüsebau	Lw	36	57	42	15	18	15	24	.	.
0510	Gärtner/-in, FR Obstbau	Lw	36	36	30	6	12	12	15	.	.
0510	Gärtner/-in, FR Staudengärtnerei	Lw	36	66	39	27	18	21	27	.	.
0510	Gärtner/-in, FR Zierpflanzenbau	Lw	36	555	348	207	141	198	216	.	3
0510	Werker/-in im Gartenbau	Lw	36	885	783	102	309	270	306	.	27
0530	Florist/-in	IH	36	900	21	879	255	309	336	.	18
05	Gartenbauberufe zusammen	x	x	5 868	4 341	1 527	1 830	1 902	2 136	.	87
0615	Revierjäger/-in	Lw	36	12	9	.	.	3	9	.	.
0621	Forstwirt/-in	Lw	36	240	231	12	63	96	81	.	.
0621	Werker/-in in der Forstwirtschaft, Wald- und Landschaftspflege	Lw	36	33	33	.	15	6	12	.	.
06	Forst-, Jagdberufe zusammen	x	x	285	273	12	78	105	102	.	3
I	Berufe in der Land-, Tier-, Forst- wirtschaft und im Gartenbau zusammen	x	x	8 367	6 102	2 262	2 454	2 823	3 090	.	105
0701	Bergbautechnologe/-technologin, (ohne Angabe der Fachrichtung)	IH	36	9	9	.	3	3	3	.	.
0701	Bergbautechnologe/-technologin, FR Tiefbohrtechnik	IH	36	3	3	.	.	.	3	.	.
07	Bergleute zusammen	x	x	12	12	.	3	3	6	.	.
0805	Aufbereitungsmechaniker/-in, FR Naturstein	IH	36	9	9	.	.	6	3	.	.
0805	Aufbereitungsmechaniker/-in, FR Sand und Kies	IH	36	12	12	.	3	3	6	.	.
08	Mineralgewinner, -aufbereiter zusammen	x	x	21	21	.	3	9	9	.	.
II	Bergleute, Mineralgewinner zusammen	x	x	33	33	.	6	12	15	.	.
1010	Naturwerksteinmechaniker/-in, (ohne Angabe der Fachrichtung)	IH	36	3	3	.	3
1010	Naturwerksteinmechaniker/-in, FR Maschinenbearbeitungstechnik	IH	36	15	15	.	6	6	3	.	3

Noch: 2.1 Auszubildende am 31.12.2011 nach Ausbildungsberufen, Berufsgruppen und -bereichen

Kenn- ziffer	Ausbildungsberuf – Berufsgruppe – Berufsbereich	Be- reich	Dauer (Mo- nate)	Auszubildende am 31.12.2011							
				insgesamt	männlich	weiblich	davon im ... Ausbildungsjahr				darunter Ausländer/ -innen
							1.	2.	3.	4.	
1010	Naturwerksteinmechaniker/-in, FR Maschinenbearbeitungstechnik	Hw	36	6	6	.	3	.	3	.	.
1010	Naturwerksteinmechaniker/-in, FR Schleiftechnik	IH	36	12	12	.	3	3	3	.	.
1010	Naturwerksteinmechaniker/-in, FR Schleiftechnik	Hw	36	3	3	.	.	3	.	.	.
1010	Naturwerksteinmechaniker/-in, FR Steinmetztechnik	IH	36	9	9	.	3	6	.	.	.
1011	Steinmetz/-in und Steinbildhauer/-in, (ohne Angabe der Fachrichtung)	Hw	36	3	3	.	.	.	3	.	.
1011	Steinmetz/-in und Steinbildhauer/-in, FR Steinbildhauerarbeiten	Hw	36	33	24	9	9	9	12	.	3
1011	Steinmetz/-in und Steinbildhauer/-in, FR Steinmetzarbeiten	Hw	36	165	147	18	57	51	54	.	3
10	Steinbearbeiter/-innen zusammen	x	x	246	222	27	87	78	81	.	12
1120	Verfahrensmechaniker/-in in der Steine- und Erdenindustrie, (ohne Angabe der Fachrichtung)	IH	36	3	3	.	.	.	3	.	.
1120	Verfahrensmechaniker/-in in der Steine- und Erdenindustrie, FR Kalksandsteine oder Porenbeton	IH	36	6	6	.	3	3	.	.	.
1120	Verfahrensmechaniker/-in in der Steine- und Erdenindustrie, FR Transportbeton	IH	36	21	21	.	6	9	6	.	.
1120	Verfahrensmechaniker/-in in der Steine- und Erdenindustrie, FR vor- gefertigte Betonerzeugnisse	IH	36	3	3	.	3
1121	Betonfertigteilbauer/-in	IH	36	39	39	.	9	18	15	.	.
1121	Betonstein- und Terrazzo- hersteller/-in	Hw	36	6	6	.	3	.	3	.	.
11	Baustoffhersteller/-innen zusammen	x	x	78	78	.	24	30	27	.	3
1210	Keramiker/-in	Hw	36	3
1211	Industriekeramiker/-in Verfahrenstechnik	IH	36	6	6	.	3	.	3	.	.
1219	Industriekeramiker/-in Anlagentechnik	IH	36	12	12	.	6	3	3	.	.
12	Keramiker/-innen zusammen	x	x	24	21	3	9	6	6	.	.
1310	Verfahrensmechaniker/-in Glastechnik	IH	36	69	66	.	27	24	15	.	6
1316	Glasapparatebauer/-in	IH	36	3	3	.	.	.	3	.	.
1316	Glasapparatebauer/-in	Hw	36	3
1350	Flachglasmechaniker/-in	IH	36	51	51	.	27	9	15	.	3
1350	Glasveredler/-in, (ohne Angabe der Fachrichtung)	Hw	36	6	3	3	.	.	6	.	.
1350	Glasveredler/-in, FR Glasmalerei und Kunstverglasung	Hw	36	24	12	15	6	15	6	.	.
1350	Glasveredler/-in, FR Kanten- und Flächenveredelung	Hw	36	3	3
1358	Verfahrensmechaniker/-in für Brillenoptik	IH	36	6	3	3	3	3	3	.	.
13	Berufe in der Glasherstellung und -bearbeitung zusammen	x	x	168	141	27	66	51	48	.	9
1410	Chemikant/-in	IH	42	1 761	1 485	279	591	486	417	270	66
1410	Produktionsfachkraft Chemie	IH	24	135	126	9	66	69	.	.	6
1411	Pharmakant/-in	IH	42	78	42	36	30	12	27	6	.
1418	Wachszieher/-in, FR Kerzenherstellung	Hw	36	3	3	.	.	3	.	.	.
1421	Chemielaborjungwerker/-in	IH	24	6	3	.	3
1458	Mechaniker/-in für Reifen- und Vulkanisationstechnik, (ohne Angabe der Fachrichtung)	Hw	36	6	6	.	.	3	.	.	.
1458	Mechaniker/-in für Reifen- und Vulkanisationstechnik, FR Reifen- und Fahrwerktechnik	Hw	36	84	84	.	30	24	30	.	9

Noch: 2.1 Auszubildende am 31.12.2011 nach Ausbildungsberufen, Berufsgruppen und -bereichen

Kenn- ziffer	Ausbildungsberuf – Berufsgruppe – Berufsbereich	Be- reich	Dauer (Mo- nate)	Auszubildende am 31.12.2011							
				insgesamt	männlich	weiblich	davon im ... Ausbildungsjahr				darunter Ausländer/ -innen
							1.	2.	3.	4.	
1458	Mechaniker/-in für Reifen- und Vulkanisationstechnik, FR Vulkanisationstechnik	Hw	36	15	15	.	.	6	9	.	6
14	Chemieberufe zusammen	x	x	2 085	1 761	324	726	603	483	276	90
1520	Verfahrenstechniker/-in für Kunststoff- und Kautschuktechnik	IH	36	1 278	1 224	54	510	417	351	.	66
1520	Verfahrenstechniker/-in für Kunststoff- und Kautschuktechnik	Hw	36	6	6	.	3	3	3	.	.
15	Kunststoffberufe zusammen	x	x	1 284	1 230	54	513	420	354	.	66
1610	Papiertechnologe/-technologin	IH	36	60	60	.	36	21	.	.	3
1610	Papiertechnologe/-technologin, (ohne Angabe der Fachrichtung) (nach alter VO)	IH	36	9	6	3	.	9	.	.	.
1610	Papiertechnologe/-technologin, FR Papier, Karton und Pappe (nach alter VO)	IH	36	39	36	3	.	6	36	.	3
1620	Verpackungsmittelmechaniker/-in	IH	36	183	171	12	18	84	78	.	9
1621	Packmitteltechnologe/-technologin	IH	36	75	72	3	75	.	.	.	3
16	Papierherstellungs-, Papierverarbeitungsberufe zusammen	x	x	366	345	21	129	120	117	.	18
1720	Mediengestalter/-in Digital und Print, (ohne Angabe der Fachrichtung)	IH	36	18	12	6	15	6	.	.	.
1720	Mediengestalter/-in Digital und Print, FR Beratung und Planung	IH	36	60	24	36	18	21	21	.	.
1720	Mediengestalter/-in Digital und Print, FR Gestaltung und Technik	IH	36	2 112	900	1 212	681	729	702	.	51
1720	Mediengestalter/-in Digital und Print, FR Gestaltung und Technik	Hw	36	9	6	6	3	3	6	.	.
1720	Mediengestalter/-in Digital und Print, FR Konzeption und Visualisierung	IH	36	189	75	114	60	66	63	.	6
1720	Mediengestalter/-in Digital und Print, FR Konzeption und Visualisierung	Hw	36	3	3
1736	Mediengestalter/-in Flexografie	IH	36	3	.	.	3
1740	Drucker/-in, (ohne Angabe der Fachrichtung)	IH	36	42	36	6	42	.	.	.	3
1740	Drucker/-in, (ohne Angabe der Fachrichtung)	Hw	36	3
1740	Drucker/-in, FR Digitaldruck	IH	36	42	33	9	.	15	27	.	6
1740	Drucker/-in, FR Flachdruck	IH	36	234	213	21	3	102	129	.	3
1740	Drucker/-in, FR Flachdruck	Hw	36	3	3	.	.	.	3	.	.
1740	Drucker/-in, FR Hochdruck	IH	36	72	69	3	.	30	42	.	3
1740	Drucker/-in, FR Tiefdruck	IH	36	54	48	3	.	27	27	.	3
1740	Medientechnologe/-technologin Druck	IH	36	183	168	15	171	9	.	.	6
1751	Medientechnologe/-technologin Siebdruck	IH	36	30	27	3	30
1751	Siebdrucker/-in	IH	36	54	42	12	6	24	21	.	3
1751	Siebdrucker/-in	Hw	36	3	3
1780	Buchbinder/-in	Hw	36	12	6	6	6	3	.	.	.
1780	Buchbinder/-in (nach alter VO), (ohne Angabe der Fachrichtung)	IH	36	12	9	.	9
1780	Buchbinder/-in (nach alter VO), FR Buchfertigung (Serie)	IH	36	15	12	3	.	6	9	.	.
1780	Buchbinder/-in (nach alter VO), FR Druckweiterverarbeitung (Serie)	IH	36	93	78	15	.	45	48	.	3
1780	Buchbinder/-in (nach alter VO), FR Druckweiterverarbeitung (Serie)	Hw	36	3	3	.	.	.	3	.	.
1780	Buchbinder/-in (nach alter VO), FR Einzel- und Sonderfertigung	IH	36	3	.	3
1780	Buchbinder/-in (nach alter VO), FR Einzel- und Sonderfertigung	Hw	36	33	3	30	6	6	18	.	.
1780	Medientechnologe/-technologin Druckverarbeitung	IH	36	45	33	12	45	.	.	.	3

Noch: 2.1 Auszubildende am 31.12.2011 nach Ausbildungsberufen, Berufsgruppen und -bereichen

Kenn- ziffer	Ausbildungsberuf – Berufsgruppe – Berufsbereich	Be- reich	Dauer (Mo- nate)	Auszubildende am 31.12.2011							
				insgesamt	männlich	weiblich	davon im ... Ausbildungsjahr				darunter Ausländer/ -innen
							1.	2.	3.	4.	
1784	Fertigmacher/-in im Buchbinder- handwerk	Hw	24	9	3	6	6	3	.	.	.
17	Druck- und Druckweiterverarbei- tungsberufe zusammen	x	x	3 342	1 815	1 527	1 116	1 104	1 122	.	96
1810	Holzbearbeitungsmechaniker/-in	IH	36	81	78	3	27	33	21	.	6
1810	Holzbearbeitungsmechaniker/-in	Hw	36	3	3
1852	Holzbildhauer/-in	Hw	36	3	.	3
18	Berufe in der Holzbearbeitung, Holz- und Flechtwarenherstellung zusammen	x	x	87	84	6	30	36	24	.	6
1910	Verfahrensmechaniker/-in in der Hüt- ten- und Halbzeugindustrie, (ohne Angabe der Fachrichtung)	IH	42	45	42	.	15	9	9	9	.
1910	Verfahrensmechaniker/-in in der Hüt- ten- und Halbzeugindustrie, FR Eisen- und Stahl-Metallurgie	IH	42	144	144	.	51	39	42	15	30
1910	Verfahrensmechaniker/-in in der Hüt- ten- und Halbzeugindustrie, FR Nichteisenmetall-Umformung	IH	42	42	42	.	12	12	9	12	3
1910	Verfahrensmechaniker/-in in der Hütten- und Halbzeugindustrie, FR Stahl-Umformung	IH	42	654	645	9	207	171	150	126	51
1944	Drahtzieher/-in	IH	24	75	75	.	42	33	.	.	12
19	Berufe in der Hütten- und Halbzeu- gindustrie zusammen	x	x	960	948	12	324	264	210	162	96
2010	Gießereimechaniker/-in, FR Druck- und Kokillenguss	IH	42	123	120	.	48	15	27	33	15
2010	Gießereimechaniker/-in, FR Handformguss	IH	42	225	225	.	66	36	48	75	9
2010	Gießereimechaniker/-in, FR Handformguss	Hw	42	3	3
2010	Gießereimechaniker/-in, FR Maschinenformguss	IH	42	135	132	.	39	27	30	39	30
2010	Gießereiarbeiter/-in	IH	24	3	3	.	3
2016	Metall- und Glockengießer/-in, FR Metallgusstechnik	Hw	36	3	3
20	Gießereiberufe zusammen	x	x	489	486	3	159	84	102	147	54
2125	Kabeljungwerker/-in	IH	24	21	21	.	6	18	.	.	.
2126	Federmacher/-in	IH	24	36	36	.	18	18	.	.	9
21	Berufe in der spanlosen Metall- verformung zusammen	x	x	60	60	.	24	36	.	.	9
2200	Zerspanungsmechaniker/-in	IH	42	5 034	4 899	135	1 434	1 098	1 185	1 317	279
2200	Zerspanungsmechaniker/-in	Hw	42	276	270	3	69	63	54	87	18
2210	Werkzeugmaschinenpanner/-in - Drehen	IH	36	39	39	.	6	15	18	.	.
2210	Werkzeugmaschinenpanner/-in - Drehen	Hw	36	12	12	.	3	3	3	.	3
2210	Werkzeugmaschinenwerker/-in - Drehen (24 Mon.)	IH	24	6	6	.	3	3	.	.	3
2220	Fräser/-in	IH	24	18	18	.	9	9	.	.	6
2220	Werkzeugmaschinenpanner/-in - Fräsen	IH	36	18	18	.	6	3	6	.	.
2220	Werkzeugmaschinenpanner/-in - Fräsen	Hw	36	9	9	.	3	3	3	.	3
2250	Metallschleifer/-in	IH	24	42	42	.	21	21	.	.	6
22	Berufe in der spanenden Metallver- formung zusammen	x	x	5 457	5 316	141	1 563	1 221	1 269	1 404	318
2340	Oberflächenbeschichter/-in	IH	36	96	87	9	39	36	21	.	9
2340	Oberflächenbeschichter/-in	Hw	36	42	42	.	12	9	18	.	3
23	Berufe in der Metalloberflächen- veredlung und Metallvergütung zusammen	x	x	138	129	9	54	48	39	.	12
2410	Schweißwerker/-in	IH	36	6	6	.	.	.	6	.	.

Noch: 2.1 Auszubildende am 31.12.2011 nach Ausbildungsberufen, Berufsgruppen und -bereichen

Kenn- ziffer	Ausbildungsberuf – Berufsgruppe – Berufsbereich	Be- reich	Dauer (Mo- nate)	Auszubildende am 31.12.2011							
				insgesamt	männlich	weiblich	davon im ... Ausbildungsjahr				darunter Ausländer/ -innen
							1.	2.	3.	4.	
24	Metallverbindungsberufe zusammen	x	x	6	6	.	.	3	6	.	.
2500	Anlagenmechaniker/-in	IH	42	1 002	993	9	252	240	276	234	66
2500	Anlagenmechaniker/-in	Hw	42	6	6	.	.	.	3	6	.
2500	Konstruktionsmechaniker/-in	IH	42	1 851	1 815	33	543	438	435	435	69
2500	Konstruktionsmechaniker/-in	Hw	42	18	18	.	6	6	6	.	.
2520	Behälter- und Apparatebauer/-in	Hw	42	45	45	.	12	9	15	9	.
2540	Metallbauer/-in, (ohne Angabe der Fachrichtung)	Hw	42	12	12	.	.	3	6	.	.
2540	Metallbauer/-in, FR Konstruktionstechnik	Hw	42	5 091	5 049	42	1 320	1 257	1 251	1 263	294
2540	Metallbauer/-in, FR Metallgestaltung	Hw	42	69	66	3	15	21	18	18	.
2540	Metallbauer/-in, FR Nutzfahrzeugbau	Hw	42	123	123	.	45	24	21	30	.
2591	Rollladen- und Sonnenschutzme- chatroniker/-in	Hw	36	141	141	3	54	39	51	.	6
25	Metall- und Anlagenbauberufe zusammen	x	x	8 355	8 265	90	2 247	2 037	2 079	1 995	441
2610	Klempner/-in	Hw	42	33	33	.	9	12	9	3	.
2649	Anlagenmechaniker/-in für Sanitär-, Heizungs- und Klimatechnik	IH	42	3	3	.	.	.	3	.	.
2649	Anlagenmechaniker/-in für Sanitär-, Heizungs- und Klimatechnik	Hw	42	8 013	7 935	81	2 070	2 172	2 094	1 680	561
2661	Mechatroniker/-in für Kältetechnik	IH	42	21	21	.	6	6	6	3	.
2661	Mechatroniker/-in für Kältetechnik	Hw	42	876	864	12	240	201	216	222	48
2680	Fachkraft für Sanitär-, Heizungs- und Klimatechnik	Hw	36	9	9	.	6	3	.	.	.
26	Blechkonstruktions- und Installati- onsberufe zusammen	x	x	8 958	8 865	93	2 331	2 391	2 325	1 908	609
2700	Industriemechaniker/-in	IH	42	10 446	10 125	321	2 751	2 559	2 709	2 427	387
2700	Industriemechaniker/-in	Hw	42	9	9	.	3	3	3	3	.
2781	Teilezurichter/-in	IH	24	657	639	18	303	354	.	.	90
2781	Teilezurichter/-in	Hw	24	21	21	.	9	12	.	.	.
2782	Fertigungsmechaniker/-in	IH	36	270	249	21	96	90	87	.	27
27	Maschinenbau- und -wartungs- berufe zusammen	x	x	11 403	11 043	360	3 162	3 018	2 796	2 430	504
2810	Kraftfahrzeugmechatroniker/-in	IH	42	495	462	33	135	126	126	108	21
2810	Kraftfahrzeugmechatroniker/-in	Hw	42	11 340	11 025	315	3 102	2 748	2 796	2 694	684
2811	Kraftfahrzeugservicemechaniker/-in	IH	24	87	87	.	36	51	.	.	18
2811	Kraftfahrzeugservicemechaniker/-in	Hw	24	1 593	1 554	39	816	777	.	.	177
2813	Fahrradmonteur/-in	IH	24	66	63	6	36	30	.	.	3
2813	Fahrradmonteur/-in	Hw	24	24	21	3	12	15	.	.	.
2813	Zweiradmechaniker/-in, FR Fahrradtechnik	IH	42	51	48	3	18	9	15	9	3
2813	Zweiradmechaniker/-in, FR Fahrradtechnik	Hw	42	213	198	15	45	57	69	42	.
2813	Zweiradmechaniker/-in, FR Motorradtechnik	IH	42	6	6	.	3	3	.	.	.
2813	Zweiradmechaniker/-in, FR Motorradtechnik	Hw	42	204	195	9	45	54	48	57	9
2813	Zweiradmechanikerwerker/-in	Hw	36	12	12	.	3	3	6	.	.
2821	Mechaniker/-in für Land- und Baumaschinentechnik	IH	42	84	81	3	15	21	24	24	3
2821	Mechaniker/-in für Land- und Baumaschinentechnik	Hw	42	1 269	1 260	9	342	297	312	315	9
2830	Fluggerätmechaniker/-in, FR Fertigungstechnik	IH	42	12	9	.	3	.	3	3	.
2830	Fluggerätmechaniker/-in, FR Instandhaltungstechnik	IH	42	222	213	12	57	57	60	48	6
2870	Karosserie- und Fahrzeugbau- mechaniker/-in, (ohne Angabe der Fachrichtung)	Hw	42	3	3	.	.	3	.	.	.

Noch: 2.1 Auszubildende am 31.12.2011 nach Ausbildungsberufen, Berufsgruppen und -bereichen

Kenn- ziffer	Ausbildungsberuf – Berufsgruppe – Berufsbereich	Be- reich	Dauer (Mo- nate)	Auszubildende am 31.12.2011							
				insgesamt	männlich	weiblich	davon im ... Ausbildungsjahr				darunter Ausländer/ -innen
							1.	2.	3.	4.	
2870	Karosserie- und Fahrzeugbau- mechaniker/-in, FR Fahrzeugbautechnik	IH	42	6	6	.	.	.	3	.	.
2870	Karosserie- und Fahrzeugbau- mechaniker/-in, FR Fahrzeugbautechnik	Hw	42	270	270	.	75	66	69	60	12
2870	Karosserie- und Fahrzeugbaume- chaniker/-in, FR Karosseriebau- technik	Hw	42	81	81	.	18	21	24	21	6
2870	Karosserie- und Fahrzeugbaume- chaniker/-in, FR Karosserieinstand- haltungstechnik	IH	42	3	3
2870	Karosserie- und Fahrzeugbaume- chaniker/-in, FR Karosserieinstand- haltungstechnik	Hw	42	768	762	9	213	198	195	162	87
2872	Mechaniker/-in für Karosserie- instandhaltungstechnik	Hw	42	129	123	3	45	39	24	21	6
28	Fahr-, Flugzeugbau- und -wartungsberufe zusammen	x	x	16 947	16 488	459	5 025	4 578	3 777	3 567	1 044
2900	Werkzeugmechaniker/-in	IH	42	2 385	2 283	102	627	552	597	609	60
2900	Werkzeugmechaniker/-in	Hw	42	3	3	.	.	3	.	.	.
2940	Graveur/-in	Hw	36	18	12	6	9	6	3	.	.
2952	Schneidwerkzeugmechaniker/-in	Hw	42	24	24	.	6	6	6	6	3
29	Werkzeug- und Formenbauberufe zusammen	x	x	2 430	2 319	108	642	567	606	615	63
3000	Feinwerkmechaniker/-in	Hw	42	1 545	1 497	48	414	318	360	453	42
3003	Büchsenmacher/-in (36 Mon.)	Hw	36	6	6	.	3	3	.	.	.
3003	Büchsenmacher/-in (42 Mon.)	Hw	42	6	6	.	.	.	3	3	.
3008	Metallbildner/-in, FR Gürtler und Metalldrücktechnik	Hw	36	3	3
3021	Goldschmied/-in, (ohne Angabe der Fachrichtung)	Hw	42	108	18	90	27	30	30	21	3
3021	Goldschmied/-in, FR Schmuck	IH	42	3	.	3	.	.	.	3	.
3021	Goldschmied/-in, FR Schmuck	Hw	42	117	21	96	18	36	33	27	.
3031	Zahn techniker/-in	Hw	42	1 455	609	846	384	444	357	270	99
3041	Augenoptiker/-in	Hw	36	1 272	336	936	426	414	432	.	60
3051	Klavier- und Cembalobauer/-in, FR Klavierbau	IH	42	3	3
3051	Klavier- und Cembalobauer/-in, FR Klavierbau	Hw	42	12	9	3	3	3	3	3	3
3052	Orgel- und Harmoniumbauer/-in, (ohne Angabe der Fachrichtung)	Hw	42	3	3
3052	Orgel- und Harmoniumbauer/-in, FR Orgelbau	IH	42	15	15	.	3	3	3	6	3
3052	Orgel- und Harmoniumbauer/-in, FR Orgelbau	Hw	42	18	15	3	6	6	3	3	.
3053	Metallblasinstrumentenmacher/-in	Hw	36	3	3	.	.	.	3	.	.
3055	Zupfinstrumentenmacher/-in	Hw	36	3	3
3071	Orthopädiemechaniker/-in und Bandagist/-in	Hw	42	288	180	111	87	78	69	54	12
3080	Uhrmacher/-in	Hw	36	15	12	3	6	3	6	.	.
30	Feinwerktechnische und verwandte Berufe zusammen	x	x	4 878	2 739	2 139	1 386	1 338	1 308	843	219
3100	Industrieelektriker/-in, (ohne Angabe der Fachrichtung)	IH	24	9	9	.	6	3	.	.	.
3100	Industrieelektriker/-in, FR Betriebstechnik	IH	24	72	69	.	45	27	.	.	6
3100	Industrieelektriker/-in, FR Geräte und Systeme	IH	24	24	21	3	18	9	.	.	.
3110	Elektroniker/-in, FR Automatisierungstechnik	Hw	42	138	135	3	36	33	36	33	9
3110	Elektroniker/-in, FR Energie- und Gebäudetechnik	Hw	42	7 365	7 281	84	2 061	1 902	1 767	1 635	414

Noch: 2.1 Auszubildende am 31.12.2011 nach Ausbildungsberufen, Berufsgruppen und -bereichen

Kenn- ziffer	Ausbildungsberuf – Berufsgruppe – Berufsbereich	Be- reich	Dauer (Mo- nate)	Auszubildende am 31.12.2011							
				insgesamt	männlich	weiblich	davon im ... Ausbildungsjahr				darunter Ausländer/ -innen
							1.	2.	3.	4.	
3110	Elektroniker/-in, FR Informations- und Telekommunikationstechnik	Hw	42	327	318	9	105	81	66	72	15
3111	Elektroanlagenmonteur/-in	IH	36	75	72	3	21	24	30	.	3
3111	Elektroniker/-in für Automatisierungs- technik	IH	42	996	954	42	291	270	255	177	27
3111	Elektroniker/-in für Automatisierungs- technik	Hw	42	3	3	.	3
3111	Elektroniker/-in für Gebäude- und Infrastruktursysteme	IH	42	78	78	.	24	24	21	12	3
3112	Elektroniker/-in für Betriebstechnik	IH	42	5 580	5 358	222	1 512	1 437	1 428	1 200	147
3112	Elektroniker/-in für Betriebstechnik	Hw	42	21	18	3	6	3	3	6	.
3131	Elektroniker/-in für Maschinen und Antriebstechnik	IH	42	93	93	3	27	24	21	21	3
3131	Elektroniker/-in für Maschinen und Antriebstechnik	Hw	42	258	255	3	81	60	54	63	6
3153	Hörgeräteakustiker/-in	Hw	36	609	270	339	207	201	201	.	9
3161	Mechatroniker/-in	IH	42	4 008	3 864	144	1 125	993	1 017	876	90
3161	Mechatroniker/-in	Hw	42	60	60	3	15	21	9	15	.
3161	Systemelektroniker/-in	Hw	42	48	45	3	12	15	12	9	3
3162	Mikrotechnologe/-technologin	IH	36	33	24	9	15	12	6	.	.
3163	Elektrogerätefachkraft	IH	36	12	9	3	3	3	3	.	.
3163	Elektrogerätemechaniker/-in	IH	36	3	3	3	.	3	.	.	.
3163	Elektrogerätezusammenbauer/-in	IH	24	12	12	.	3	12	.	.	.
3163	Elektroniker/-in für Geräte und Systeme	IH	42	1 041	972	66	288	285	276	192	21
3163	Elektroniker/-in für Luftfahrttechni- sche Systeme	IH	42	39	36	3	12	15	12	.	.
3171	IT-System-Elektroniker/-in	IH	36	1 128	1 098	30	348	372	408	.	36
3171	IT-System-Elektroniker/-in	Hw	36	6	6	.	3
3171	Informationselektroniker/-in	Hw	42	681	672	9	174	168	159	183	24
3171	Systeminformatiker/-in	IH	42	48	45	3	12	6	12	18	.
31	Elektroberufe zusammen	x	x	22 767	21 780	990	6 450	6 009	5 796	4 515	810
3231	Metallfachwerker/-in	Hw	36	12	12	.	3	.	9	.	.
3231	Metallwerker/-in (24 Mon.)	IH	24	105	105	3	63	45	.	.	12
3231	Metallwerker/-in (24 Mon.)	Hw	24	3	3	.	3
3231	Metallwerker/-in (36 Mon.)	IH	36	9	9	.	.	3	6	.	.
3239	Metallbearbeiter/-in	IH	36	147	141	6	60	39	48	.	12
3239	Metallbearbeiter/-in	Hw	36	216	213	3	60	72	84	.	18
3239	Metallfeinbearbeiter/-in	IH	36	45	45	.	12	18	15	.	6
3239	Metallfeinbearbeiter/-in	Hw	36	30	30	.	6	12	9	.	.
32	Montierer/-innen und Metallberufe, a.n.g. zusammen	x	x	570	561	12	207	192	171	.	54
3412	Produktionsmechaniker/-in – Textil	IH	36	120	117	3	42	39	39	.	3
3416	Produktprüfer/-in – Textil	IH	24	12	3	9	9	3	.	.	.
34	Berufe in der Textilherstellung zusammen	x	x	132	117	12	51	42	39	.	3
3510	Maßschneider/-in	Hw	36	177	12	165	54	72	51	.	9
3511	Modeschneider/-in	IH	36	45	3	42	12	9	24	.	3
3516	Änderungsschneider/-in	IH	24	18	3	15	6	12	.	.	3
3516	Änderungsschneider/-in	Hw	24	57	6	51	30	27	.	.	9
3521	Näher/-in im Damenschneider- handwerk	Hw	36	12	.	9	3	.	9	.	3
3522	Modenäher/-in	IH	24	54	.	54	30	24	.	.	.
3543	Modist/-in	Hw	36	12	.	12	3	6	.	.	.
3582	Technische(r) Konfektionär/-in	IH	36	48	42	6	24	12	12	.	3
35	Berufe in der Textilverarbeitung zusammen	x	x	426	69	354	162	165	99	.	27
3610	Produktveredler/-in – Textil	IH	36	48	48	.	18	15	15	.	.

Noch: 2.1 Auszubildende am 31.12.2011 nach Ausbildungsberufen, Berufsgruppen und -bereichen

Kenn- ziffer	Ausbildungsberuf – Berufsgruppe – Berufsbereich	Be- reich	Dauer (Mo- nate)	Auszubildende am 31.12.2011							darunter Ausländer/ -innen
				insgesamt	männlich	weiblich	davon im ... Ausbildungsjahr				
							1.	2.	3.	4.	
36	Textilveredler/-innen zusammen	x	x	48	48	.	18	15	15	.	.
3710	Gerber/-in	IH	36	15	12	3	6	6	3	.	.
3720	Schuhmacher/-in	Hw	36	21	15	6	6	6	9	.	.
3722	Orthopädieschuhmacher/-in	Hw	42	237	144	90	69	63	60	45	12
3730	Schuhfertiger/-in	IH	36	12	6	3	6	3	3	.	.
3741	Sattler/-in, (ohne Angabe der Fachrichtung)	Hw	36	3	3
3741	Sattler/-in, FR Fahrzeugsattlerei	IH	36	9	3	6	3	3	3	.	.
3741	Sattler/-in, FR Fahrzeugsattlerei	Hw	36	39	36	3	15	15	9	.	3
3741	Sattler/-in, FR Feintäschnerei	IH	36	3	.	3
3741	Sattler/-in, FR Reitsportsattlerei	Hw	36	9	.	9	3	3	3	.	.
3783	Kürschner/-in	Hw	36	6	3	3	.	3	3	.	.
37	Berufe in der Lederherstellung, Leder- und Fellverarbeitung zusammen	x	x	354	225	129	114	102	93	45	18
3910	Bäcker/-in	Hw	36	1 914	1 518	396	564	645	705	.	114
3910	Bäckerfachwerker/-in	Hw	36	21	15	6	6	6	6	.	.
3920	Konditor/-in	Hw	36	843	270	573	294	279	270	.	33
3930	Fachkraft für Süßwarentechnik, (ohne Angabe der Fachrichtung)	IH	36	3	3	.	.	3	.	.	.
3930	Fachkraft für Süßwarentechnik, FR Dauerbackwaren	IH	36	21	12	9	6	6	6	.	.
3930	Fachkraft für Süßwarentechnik, FR Konfekt	IH	36	24	18	9	12	6	6	.	.
3930	Fachkraft für Süßwarentechnik, FR Schokolade	IH	36	3	3	.	3
3930	Fachkraft für Süßwarentechnik, FR Schokolade	Hw	36	3	.	3
3930	Fachkraft für Süßwarentechnik, FR Zuckerwaren	IH	36	21	18	6	9	9	6	.	.
3935	Speiseeishersteller/-in	IH	24	6	3	3	3	3	.	.	3
3935	Speiseeishersteller/-in	Hw	24	6	6	.	3	3	.	.	.
39	Berufe in der Back-, Konditor-, Süßwarenherstellung zusammen	x	x	2 862	1 863	999	900	960	1 002	.	153
4010	Fleischer/-in	IH	36	168	156	12	51	57	60	.	9
4010	Fleischer/-in	Hw	36	708	690	18	216	234	261	.	21
40	Fleischer/-innen zusammen	x	x	876	846	30	267	291	318	.	30
4110	Koch/Köchin	IH	36	5 184	3 963	1 221	1 686	1 722	1 776	.	228
4116	Beikoch/-köchin	IH	36	756	477	279	240	231	285	.	54
4116	Teilkoch/Teilköchin	IH	12	21	9	12	21
41	Köche/Köchinnen zusammen	x	x	5 964	4 452	1 512	1 950	1 953	2 061	.	282
4210	Brauer/-in und Mälzer/-in	IH	36	90	84	6	30	27	33	.	3
4210	Brauer/-in und Mälzer/-in	Hw	36	6	6	.	3	3	.	.	.
4231	Brenner/-in	IH	36	3	3
4232	Destillateur/-in	IH	36	3	3	.	.	.	3	.	.
4234	Fachkraft für Fruchtsafttechnik	IH	36	9	3	6	3	3	3	.	.
42	Berufe in der Getränke-, Genuss- mittelherstellung zusammen	x	x	114	99	15	39	33	42	.	3
4310	Milchtechnolog(e)-in	Lw	36	39	36	3	21	18	.	.	3
4310	Molkereifachmann/-frau	Lw	36	21	21	3	.	.	21	.	.
4350	Fachkraft für Lebensmitteltechnik	IH	36	456	345	111	147	159	150	.	12
4351	Müller/-in (Verfahrenstechnolog(e)/ -in in der Mühlen- und Futtermittel- wirtschaft)	IH	36	36	36	3	9	12	15	.	3
4351	Müller/-in (Verfahrenstechnolog(e)/ -in in der Mühlen- und Futtermittel- wirtschaft)	Hw	36	12	12	.	3	3	6	.	.
43	Übrige Ernährungsberufe zusammen	x	x	567	447	120	180	192	192	.	18
4401	Hochbaufacharbeiter/-in	IH	24	129	129	.	63	66	.	.	9

Noch: 2.1 Auszubildende am 31.12.2011 nach Ausbildungsberufen, Berufsgruppen und -bereichen

Kenn- ziffer	Ausbildungsberuf – Berufsgruppe – Berufsbereich	Be- reich	Dauer (Mo- nate)	Auszubildende am 31.12.2011							
				insgesamt	männlich	weiblich	davon im ... Ausbildungsjahr				darunter Ausländer/ -innen
							1.	2.	3.	4.	
4401	Hochbaufacharbeiter/-in	Hw	24	291	291	.	156	135	.	.	21
4404	Hochbaufachwerker/-in	IH	36	12	12	.	6	.	6	.	.
4404	Hochbaufachwerker/-in	Hw	36	54	54	.	15	18	21	.	6
4410	Maurer/-in	IH	36	45	45	.	12	12	21	.	3
4410	Maurer/-in	Hw	36	1 545	1 533	12	525	510	510	.	90
4412	Fassadenmonteur/-in	IH	36	9	9	.	.	3	6	.	.
4412	Fassadenmonteur/-in	Hw	36	3	3	.	.	3	.	.	.
4414	Feuerungs- und Schornstein- bauer/-in	IH	36	24	24	.	6	6	12	.	3
4414	Feuerungs- und Schornstein- bauer/-in	Hw	36	18	18	.	6	3	6	.	.
4420	Bauwerksmechaniker/-in für Abbruch und Betontrenntechnik	IH	36	24	24	.	9	9	6	.	.
4420	Bauwerksmechaniker/-in für Abbruch und Betontrenntechnik	Hw	36	6	6	.	3	.	3	.	.
4420	Beton- und Stahlbetonbauer/-in	IH	36	156	150	6	42	51	63	.	9
4420	Beton- und Stahlbetonbauer/-in	Hw	36	222	219	.	69	66	87	.	15
4431	Gerüstbauer/-in	Hw	36	378	375	3	138	135	105	.	54
44	Hochbauberufe zusammen	x	x	2 916	2 892	24	1 053	1 020	843	.	213
4601	Tiefbaufacharbeiter/-in	IH	24	237	234	.	123	114	.	.	18
4601	Tiefbaufacharbeiter/-in	Hw	24	222	222	.	108	114	.	.	15
4610	Straßenbauer/-in	IH	36	258	255	3	72	72	114	.	9
4610	Straßenbauer/-in	Hw	36	699	693	3	213	231	252	.	24
4631	Gleisbauer/-in	IH	36	192	186	6	57	51	84	.	27
4653	Wasserbauer/-in	ÖD	36	42	39	3	15	18	9	.	.
4662	Brunnenbauer/-in	IH	36	3	3	.	.	.	3	.	.
4662	Brunnenbauer/-in	Hw	36	21	21	.	3	6	12	.	3
4663	Kanalbauer/-in	IH	36	90	90	.	27	21	42	.	3
4663	Kanalbauer/-in	Hw	36	87	84	.	24	33	30	.	3
4664	Rohrleitungsbauer/-in	IH	36	96	96	.	27	33	36	.	3
4664	Rohrleitungsbauer/-in	Hw	36	3	3
4669	Spezialtiefbauer/-in	IH	36	9	9	.	3	3	6	.	3
46	Tiefbauberufe zusammen	x	x	1 956	1 938	18	672	693	588	.	102
4801	Ausbaufacharbeiter/-in	IH	24	63	63	3	30	33	.	.	6
4801	Ausbaufacharbeiter/-in	Hw	24	150	147	3	75	75	.	.	12
4804	Ausbaufachwerker/-in	IH	36	6	6	.	3	3	.	.	.
4804	Ausbaufachwerker/-in	Hw	36	12	12	.	3	3	6	.	.
4810	Stuckateur/-in	Hw	36	240	231	9	75	81	81	.	18
4822	Industrie-Isolierer/-in	IH	36	111	111	.	24	33	51	.	18
4822	Industrie-Isolierer/-in	Hw	36	6	6	.	3	3	3	.	.
4822	Isolierfacharbeiter/-in	IH	24	15	15	.	3	12	.	.	3
4823	Wärme-, Kälte- und Schallschutz- isolierer/-in	Hw	36	75	75	.	15	21	36	.	6
4824	Trockenbaumonteur/-in	IH	36	57	57	.	15	21	21	.	9
4824	Trockenbaumonteur/-in	Hw	36	27	27	.	6	6	15	.	3
4825	Bauwerksabdichter/-in	IH	36	3	3	.	3	3	.	.	.
4825	Bauwerksabdichter/-in	Hw	36	3	3	.	3	3	.	.	.
4826	Asphaltbauer/-in	IH	36	15	15	.	6	6	3	.	.
4829	Fachkraft für Holz- und Bauten- schutzarbeiten	Hw	24	12	12	.	6	3	.	.	.
4829	Holz- und Bautenschützer/-in, (ohne Angabe der Fachrichtung)	Hw	36	3	3	.	.	.	3	.	.
4829	Holz- und Bautenschützer/-in, FR Bautenschutz	Hw	36	54	54	.	18	21	15	.	3
4830	Fliesen-, Platten- und Mosaik- leger/-in	Hw	36	468	462	9	159	153	156	.	36
4840	Ofen- und Luftheizungsbauer/-in	Hw	36	27	27	.	6	12	9	.	3

Noch: 2.1 Auszubildende am 31.12.2011 nach Ausbildungsberufen, Berufsgruppen und -bereichen

Kenn- ziffer	Ausbildungsberuf – Berufsgruppe – Berufsbereich	Be- reich	Dauer (Mo- nate)	Auszubildende am 31.12.2011							
				insgesamt	männlich	weiblich	davon im ... Ausbildungsjahr				darunter Ausländer/ -innen
							1.	2.	3.	4.	
4850	Glaser/-in, (ohne Angabe der Fachrichtung)	Hw	36	6	6	.	3	3	.	.	.
4850	Glaser/-in, FR Fenster- und Glasfassadenbau	Hw	36	3	3	.	.	3	.	.	.
4850	Glaser/-in, FR Verglasung und Glasbau	Hw	36	282	273	6	90	99	93	.	15
4862	Estrichleger/-in	Hw	36	27	27	.	12	6	9	.	3
4870	Zimmerer/Zimmerin	IH	36	9	9	.	.	3	6	.	.
4870	Zimmerer/Zimmerin	Hw	36	816	804	12	264	291	261	.	15
4880	Dachdecker/-in, (ohne Angabe der Fachrichtung)	Hw	36	336	336	3	108	141	90	.	12
4880	Dachdecker/-in, FR Dach-, Wand- und Abdichtungstechnik	Hw	36	3 087	3 066	21	1 053	1 110	927	.	114
48	Ausbauberufe zusammen	x	x	5 919	5 850	69	1 986	2 148	1 788	.	279
4910	Raumausstatter/-in	Hw	36	387	141	246	132	141	114	.	15
4913	Bodenleger/-in	IH	36	3	3	.	3
4913	Bodenleger/-in	Hw	36	102	99	3	33	30	39	.	3
4915	Parkettleger/-in	Hw	36	180	180	.	60	54	66	.	15
4920	Polsterer/Polsterin	IH	36	45	33	12	15	12	18	.	.
4920	Polsterer/Polsterin	Hw	36	6	6	.	.	3	3	.	.
4922	Fahrzeuginnenausatter/-in	IH	36	3
4926	Polster- und Dekorationsnäher/-in	IH	24	6	.	6	3	3	.	.	.
4926	Polster- und Dekorationsnäher/-in	Hw	24	9	.	9	6	3	.	.	.
49	Raumausstatter/-innen, Polsterer/ Polsterinnen zusammen	x	x	741	462	279	252	249	240	.	33
5010	Tischler/-in	Hw	36	4 929	4 500	426	1 671	1 668	1 587	.	126
5014	Fachkraft für Möbel-, Küchen- und Umzugsservice	IH	36	333	327	3	129	90	114	.	21
5014	Fachkraft für Möbel-, Küchen- und Umzugsservice	Hw	36	3	3	.	.	3	.	.	.
5018	Holzbearbeiter/-in	IH	36	39	39	.	18	6	15	.	3
5018	Holzbearbeiter/-in	Hw	36	342	321	21	96	123	123	.	15
5018	Holzverarbeiter/-in	Hw	36	12	12	.	3	3	9	.	.
5021	Modellbauer/-in, FR Produktions- modellbau	Hw	42	33	30	3	.	.	6	27	.
5021	Modellbaumechaniker/-in, FR Gießereimodellbau	IH	42	21	21	.	.	3	.	18	.
5021	Modellbaumechaniker/-in, FR Karosseriemodellbau	IH	42	9	9	6	.
5028	Techn. Modellbauer/-in, (ohne Angabe der Fachrichtung)	IH	42	9	6	.	6	3	.	.	.
5028	Techn. Modellbauer/-in, FR Anschauung	IH	42	3	.	3
5028	Techn. Modellbauer/-in, FR Anschauung	Hw	42	6	3	.	.	3	3	.	.
5028	Techn. Modellbauer/-in, FR Gießerei	IH	42	39	36	3	12	12	12	.	3
5028	Techn. Modellbauer/-in, FR Gießerei	Hw	42	30	27	.	12	9	9	.	.
5028	Techn. Modellbauer/-in, FR Karosse- rie und Produktion	IH	42	6	3	3	.	3	3	.	.
5028	Techn. Modellbauer/-in, FR Karosse- rie und Produktion	Hw	42	24	21	.	6	9	6	.	.
5050	Holzmechaniker/-in, (ohne Angabe der Fachrichtung)	IH	36	6	6	.	3	.	3	.	.
5050	Holzmechaniker/-in, FR Bauelemen- te, Holzpackmittel und Rahmen	IH	36	63	60	3	27	21	18	.	.
5050	Holzmechaniker/-in, FR Möbelbau und Innenausbau	IH	36	444	417	27	138	153	156	.	9
5063	Bootsbauer/-in (nach alter VO, ohne Fachrichtungen)	IH	42	3	3	3	.
5063	Bootsbauer/-in (nach alter VO, ohne Fachrichtungen)	Hw	42	15	15	.	6	3	3	6	3
5066	Leichtflugzeugbauer/-in	IH	36	6	6	.	.	3	6	.	.

Noch: 2.1 Auszubildende am 31.12.2011 nach Ausbildungsberufen, Berufsgruppen und -bereichen

Kenn- ziffer	Ausbildungsberuf – Berufsgruppe – Berufsbereich	Be- reich	Dauer (Mo- nate)	Auszubildende am 31.12.2011							
				insgesamt	männlich	weiblich	davon im ... Ausbildungsjahr				darunter Ausländer/ -innen
							1.	2.	3.	4.	
50	Berufe in der Holz- und Kunststoff- verarbeitung zusammen	x	x	6 375	5 874	501	2 124	2 112	2 076	60	186
5101	Maler/-in und Lackierer/-in, (ohne Angabe der Fachrichtung)	Hw	36	27	21	6	6	12	9	.	.
5101	Maler/-in und Lackierer/-in, FR Bauten- und Korrosionsschutz	Hw	36	3	3	.	3
5101	Maler/-in und Lackierer/-in, FR Gestaltung und Instandhaltung	Hw	36	5 538	4 788	753	1 746	1 833	1 962	.	375
5103	Bau- und Metallmaler/-in	Hw	36	558	486	72	183	177	201	.	51
5110	Bauten- und Objektbeschichter/-in	Hw	24	651	588	63	297	354	.	.	54
5120	Verfahrensmechaniker/-in für Beschichtungstechnik	IH	36	237	222	15	90	87	60	.	21
5120	Verfahrensmechaniker/-in für Beschichtungstechnik	Hw	36	3	3
5123	Fahrzeuglackierer/-in	IH	36	21	15	6	6	9	6	.	.
5123	Fahrzeuglackierer/-in	Hw	36	1 341	1 269	75	444	453	447	.	168
5126	Vergolder/-in	Hw	36	6	.	3	.	3	.	.	.
51	Maler/-innen, Lackierer/-innen und verwandte Berufe zusammen	x	x	8 385	7 392	993	2 775	2 928	2 682	.	669
5215	Fachkraft für Hafenlogistik	IH	36	45	45	.	21	12	12	.	.
5221	Fachlagerist/-in	IH	24	2 724	2 523	201	1 392	1 332	.	.	228
5224	Fachkraft für Automaten-service	IH	24	84	45	39	42	42	.	.	6
5228	Lagerfachhelfer/-in	IH	24	63	57	6	24	39	.	.	.
5232	Recycling-Fachwerker/-in / Fachwerker/-in für Recycling	IH	36	3	3	.	.	.	3	.	.
52	Warenprüfer/-innen, Versandfertig- macher/-innen zusammen	x	x	2 919	2 673	246	1 479	1 425	15	.	234
5400	Maschinen- und Anlagenführer/-in	Hw	24	6	6	.	3	3	.	.	.
5400	Maschinen- und Anlagenführer/-in	IH	24	1 554	1 518	39	894	663	.	.	186
5412	Fachkraft für Wasserversorgungs- technik	IH	36	6	6	.	3	.	3	.	.
5412	Fachkraft für Wasserversorgungs- technik	ÖD	36	15	15	.	6	6	6	.	.
5460	Baugeräteführer/-in	IH	36	36	33	3	12	18	9	.	.
5460	Baugeräteführer/-in	Hw	36	3	3	.	.	3	.	.	.
54	Maschinen-, Anlagenführer/-innen, a.n.g. zusammen	x	x	1 623	1 581	42	915	690	18	.	189
III	Fertigungsberufe zusammen	x	x	133 269	121 527	11 742	41 205	39 234	34 857	17 970	6 978
6204	Produktionstechnologe/-technologin	IH	36	24	21	.	6	9	9	.	.
6234	Fachkraft für Straßen- und Ver- kehrstechnik	IH	36	30	21	9	12	12	6	.	.
6234	Fachkraft für Straßen- und Ver- kehrstechnik	ÖD	36	6	6	.	3	3	3	.	.
6235	Fachkraft für Wasserwirtschaft	IH	36	3	3
6235	Fachkraft für Wasserwirtschaft	ÖD	36	3	3	.	3
6240	Vermessungstechniker/-in	ÖD	36	141	111	30	.	6	138	.	.
6240	Vermessungstechniker/-in, (ohne Angabe der Fachrichtung)	ÖD	36	3	3	.	3
6240	Vermessungstechniker/-in, FR Bergvermessung	IH	36	3	3	3	3
6240	Vermessungstechniker/-in, FR Vermessung	ÖD	36	309	222	87	138	153	18	.	3
6246	Bergvermessungstechniker/-in	IH	36	9	6	3	.	3	3	.	.
62	Techniker/-innen, a.n.g. zusammen	x	x	534	399	135	168	186	177	.	6
6311	Biologielaborant/-in	IH	42	192	60	132	63	63	57	12	.
6315	Milchwirtschaftl. Laborant/-in	Lw	36	42	9	33	12	15	18	.	.
6321	Physiklaborant/-in	IH	42	102	69	33	21	30	30	21	3
6323	Werkstoffprüfer/-in	IH	42	381	297	81	120	87	96	78	15
6330	Chemielaborant/-in	IH	42	1 206	633	570	405	339	318	144	15

Noch: 2.1 Auszubildende am 31.12.2011 nach Ausbildungsberufen, Berufsgruppen und -bereichen

Kenn- ziffer	Ausbildungsberuf – Berufsgruppe – Berufsbereich	Be- reich	Dauer (Mo- nate)	Auszubildende am 31.12.2011							
				insgesamt	männlich	weiblich	davon im ... Ausbildungsjahr				darunter Ausländer/ -innen
							1.	2.	3.	4.	
6331	Lacklaborant/-in	IH	42	192	111	81	66	57	42	30	3
6333	Textillaborant/-in	IH	42	30	9	21	6	18	6	.	.
6334	Stoffprüfer/-in (Chemie) (Glas-, kera- mische Industrie, Steine und Erden)	IH	36	3	3
6336	Baustoffprüfer/-in	IH	36	114	102	12	33	42	39	.	3
6341	Fotomedienfachmann/-frau	IH	36	39	18	21	15	15	9	.	.
6341	Fotomedienlaborant/-in	IH	36	6	.	3	3	3	.	.	.
63	Technische Sonderfachkräfte zu- sammen	x	x	2 304	1 317	987	741	663	615	282	42
6410	Techn. Zeichner/-in, (ohne Angabe der Fachrichtung)	IH	42	57	39	18	54	3	.	.	.
6410	Techn. Zeichner/-in, (ohne Angabe der Fachrichtung)	Hw	42	3	3	.	.	.	3	.	.
6410	Techn. Zeichner/-in, FR Elektrotechnik	IH	42	54	33	24	.	21	18	15	.
6410	Techn. Zeichner/-in, FR Elektrotechnik	Hw	42	3	.	3	.	.	.	3	.
6410	Techn. Zeichner/-in, FR Heizungs-, Klima- und Sanitärtechnik	IH	42	201	117	81	15	69	75	42	6
6410	Techn. Zeichner/-in, FR Heizungs-, Klima- und Sanitärtechnik	Hw	42	21	15	6	.	9	6	9	.
6410	Techn. Zeichner/-in, FR Holztechnik	IH	42	21	12	9	.	3	9	9	.
6410	Techn. Zeichner/-in, FR Holztechnik	Hw	42	3	3	3	.
6410	Techn. Zeichner/-in, FR Maschinen- und Anlagentechnik	IH	42	1 080	678	402	69	342	375	294	15
6410	Techn. Zeichner/-in, FR Maschinen- und Anlagentechnik	Hw	42	42	27	15	.	15	12	15	.
6410	Techn. Zeichner/-in, FR Stahl- und Metallbautechnik	IH	42	162	114	48	21	51	42	48	6
6410	Techn. Zeichner/-in, FR Stahl- und Metallbautechnik	Hw	42	27	21	6	.	12	9	6	.
6412	Techn. Produktdesigner/-in, (ohne Angabe der Fachrichtung)	IH	42	9	6	3	9
6412	Techn. Produktdesigner/-in, FR Ma- schinen- und Anlagenkonstruktion	IH	42	378	252	126	339	39	.	.	6
6412	Techn. Produktdesigner/-in, FR Ma- schinen- und Anlagenkonstruktion	Hw	42	12	6	6	12
6412	Techn. Produktdesigner/-in, FR Pro- duktgestaltung und -konstruktion	IH	42	57	27	27	54	3	.	.	.
6412	Techn. Produktdesigner/-in, FR Pro- duktgestaltung und -konstruktion	Hw	42	3	.	3	3
6413	Techn. Systemplaner/-in, (ohne An- gabe der Fachrichtung)	IH	42	3	.	.	3
6413	Techn. Systemplaner/-in, FR Elektro- technische Systeme	IH	42	21	15	6	21
6413	Techn. Systemplaner/-in, FR Stahl- und Metallbautechnik	IH	42	18	15	3	18
6413	Techn. Systemplaner/-in, FR Stahl- und Metallbautechnik	Hw	42	9	9	.	9
6413	Techn. Systemplaner/-in, FR Versor- gungs- und Ausrüstungstechnik	IH	42	63	45	18	60
6413	Techn. Systemplaner/-in, FR Versor- gungs- und Ausrüstungstechnik	Hw	42	6	3	3	6
6420	Bauzeichner/-in	IH	36	1 158	561	597	390	375	390	.	21
6420	Bauzeichner/-in	Hw	36	15	6	9	9	6	.	.	.
6425	Geomatiker/-in	IH	36	3	.	3	3
6425	Geomatiker/-in	ÖD	36	45	30	15	30	15	.	.	.
6425	Kartograph/-in	ÖD	36	6	3	3	.	.	6	.	.
64	Technische Zeichner/-innen und verwandte Berufe zusammen	x	x	3 480	2 043	1 437	1 125	969	948	435	63
IV	Technische Berufe zusammen	x	x	6 315	3 759	2 559	2 037	1 821	1 740	717	111
6600	Verkäufer/-in	IH	24	12 585	5 052	7 533	6 423	6 162	.	.	1 281
6607	Verkaufshilfe	IH	24	714	276	438	369	345	.	.	66

Noch: 2.1 Auszubildende am 31.12.2011 nach Ausbildungsberufen, Berufsgruppen und -bereichen

Kenn- ziffer	Ausbildungsberuf – Berufsgruppe – Berufsbereich	Be- reich	Dauer (Mo- nate)	Auszubildende am 31.12.2011							darunter Ausländer/ -innen
				insgesamt	männlich	weiblich	davon im ... Ausbildungsjahr				
							1.	2.	3.	4.	
6610	Fachverkäufer/-in im Lebensmittel- handwerk	IH	36	15	.	15	6	3	6	.	.
6610	Fachverkäufer/-in im Lebensmittel- handwerk	Hw	36	5 112	264	4 848	1 656	1 698	1 758	.	408
6612	Fachgehilfe/-gehilfin im Nahrungs- mittelverkauf	Hw	36	18	.	18	6	3	9	.	.
66	Verkaufspersonal zusammen	x	x	18 441	5 592	12 849	8 454	8 211	1 776	.	1 758
6711	Kaufmann/-frau im Groß- und Au- ßenhandel, (ohne Angabe der Fachrichtung)	IH	36	228	150	78	90	93	48	.	15
6711	Kaufmann/-frau im Groß- und Au- ßenhandel, FR Außenhandel	IH	36	363	183	183	117	123	123	.	18
6711	Kaufmann/-frau im Groß- und Au- ßenhandel, FR Großhandel	IH	36	9 084	5 334	3 750	3 006	3 192	2 886	.	360
6720	Kaufmann/-frau im Einzelhandel	IH	36	14 013	6 423	7 590	3 852	3 963	6 198	.	1 011
6720	Kaufmann/-frau im Einzelhandel	Hw	36	15	6	12	6	9	3	.	.
6735	Automobilkaufmann/-frau	IH	36	1 896	1 107	789	726	600	570	.	84
6735	Automobilkaufmann/-frau	Hw	36	402	234	168	159	135	108	.	21
6740	Buchhändler/-in	IH	36	381	60	321	120	147	114	.	.
6745	Musikfachhändler/-in	IH	36	12	12	.	.	3	9	.	.
6751	Drogist/-in	IH	36	582	63	519	186	201	195	.	18
67	Groß- und Einzelhandelskaufleute, Ein- und Verkaufsfachleute zusammen	x	x	26 982	13 572	13 410	8 265	8 466	10 251	.	1 527
6830	Medienkaufmann/-frau Digital und Print	IH	36	438	141	297	135	147	156	.	3
6851	Pharmazeutisch-kaufm. Angestellter/ Angestellte	FB	36	1 212	30	1 182	396	381	435	.	216
6860	Tankwart/-in	IH	36	300	279	21	117	84	96	.	39
68	Warenkaufleute, a.n.g., Vertreter/-in- nen zusammen	x	x	1 950	447	1 503	651	612	690	.	258
6910	Bankkaufmann/-frau	IH	36	8 073	3 729	4 344	2 592	2 715	2 766	.	147
6913	Investmentfondskaufmann/-frau	IH	36	9	6	3	3	3	3	.	.
6950	Kaufmann/-frau für Versicherungen und Finanzen, (ohne Angabe der Fachrichtung)	IH	36	69	36	33	33	30	6	.	.
6950	Kaufmann/-frau für Versicherungen und Finanzen, FR Finanzberatung	IH	36	216	129	84	78	63	75	.	12
6950	Kaufmann/-frau für Versicherungen und Finanzen, FR Versicherung	IH	36	3 993	2 007	1 986	1 329	1 320	1 347	.	93
6959	Kaufmann/-frau im Gesundheitswe- sen	IH	36	1 128	339	786	411	381	336	.	21
69	Bank-, Bausparkassen-, Versiche- rungsfachleute zusammen	x	x	13 485	6 249	7 236	4 443	4 509	4 533	.	273
7011	Kaufmann/-frau für Spedition und Logistikdienstleistung	IH	36	3 249	1 974	1 272	1 239	1 095	912	.	141
7013	Schiffahrtskaufmann/-frau, (ohne Angabe der Fachrichtung)	IH	36	3	3
7013	Schiffahrtskaufmann/-frau, FR Trampfahrt (Trampreederei, Schiffs- makler)	IH	36	9	6	3	3	3	3	.	.
7015	Kaufmann/-frau für Verkehrsservice	IH	36	174	78	96	57	54	66	.	9
7016	Luftverkehrskaufmann/-frau	IH	36	3
7019	Kaufmann/-frau für Kurier-, Express- und Postdienstleistungen	IH	36	75	48	27	18	30	30	.	3
7021	Kaufmann/-frau für Tourismus und Freizeit	IH	36	126	24	102	39	45	42	.	3
7021	Reiseverkehrskaufmann/-frau	IH	36	822	159	663	114	342	366	.	45
7021	Tourismuskauflmann/-frau (Kaufmann/-frau für Privat- und Geschäftsreisen)	IH	36	255	42	210	246	6	.	.	6
7024	Servicekaufmann/-frau im Luftverkehr	IH	36	51	12	39	18	12	21	.	3

Noch: 2.1 Auszubildende am 31.12.2011 nach Ausbildungsberufen, Berufsgruppen und -bereichen

Kenn- ziffer	Ausbildungsberuf – Berufsgruppe – Berufsbereich	Be- reich	Dauer (Mo- nate)	Auszubildende am 31.12.2011							
				insgesamt	männlich	weiblich	davon im ... Ausbildungsjahr				darunter Ausländer/ -innen
							1.	2.	3.	4.	
7031	Kaufmann/-frau für Marketing- kommunikation	IH	36	921	294	627	318	303	300	.	15
7031	Veranstaltungskaufmann/-frau	IH	36	1 194	447	747	450	360	384	.	27
7032	Kaufmann/-frau für Dialogmarketing	IH	36	624	249	378	216	213	195	.	48
7032	Servicefachkraft für Dialogmarketing	IH	24	192	81	111	102	90	.	.	12
7034	Kaufmann/-frau für audiovisuelle Medien	IH	36	159	54	105	48	60	54	.	6
7045	Immobilienkaufmann/-frau	IH	36	1 734	645	1 086	567	573	594	.	27
7051	Automatenfachmann/-frau	IH	36	51	45	6	18	15	15	.	3
70	Andere Dienstleistungskaufleute und zugehörige Berufe zusammen	x	x	9 642	4 167	5 475	3 456	3 201	2 982	.	345
7120	Eisenbahner/-in im Betriebsdienst, FR Fahrweg	IH	36	84	72	12	39	30	15	.	3
7120	Eisenbahner/-in im Betriebsdienst, FR Lokführer und Transport	IH	36	270	258	12	111	87	72	.	15
7140	Berufskraftfahrer/-in	IH	36	1 323	1 278	45	624	387	312	.	39
7140	Servicefahrer/-in	IH	24	135	117	15	69	66	.	.	12
7149	Fachkraft im Fahrbetrieb	IH	36	231	192	36	84	81	63	.	12
7160	Straßenwärter/-in	ÖD	36	330	318	12	99	102	129	.	3
71	Berufe des Landverkehrs zusammen	x	x	2 373	2 238	135	1 026	753	591	.	87
7240	Binnenschiffer/-in	IH	36	81	72	9	24	30	30	.	6
72	Berufe des Wasser- und Luftver- kehrs zusammen	x	x	81	72	9	24	30	30	.	6
7320	Fachkraft für Kurier-, Express- und Postdienstleistungen	IH	24	435	342	96	213	222	.	.	30
73	Berufe des Nachrichtenverkehrs zu- sammen	x	x	435	342	96	213	222	.	.	30
7410	Fachkraft für Lagerlogistik	IH	36	5 073	4 605	468	1 899	1 575	1 599	.	291
7410	Fachkraft für Lagerlogistik	Hw	36	18	18	.	3	12	3	.	.
74	Lagerverwalter/-innen, Lager-, Transportarbeiter/-innen zusammen	x	x	5 091	4 623	468	1 902	1 587	1 602	.	291
7541	Steuerfachangestellte(r)	FB	36	3 906	1 203	2 703	1 377	1 224	1 305	.	186
7558	Fachangestellte(r) für Markt- und Sozialforschung	IH	36	78	30	45	21	30	24	.	6
75	Berufe in der Unternehmensleitung, - beratung und -prüfung zusammen	x	x	3 984	1 233	2 751	1 398	1 257	1 329	.	192
7742	Fachinformatiker/-in, (ohne Angabe der Fachrichtung)	IH	36	6	6	.	3	3	.	.	.
7742	Fachinformatiker/-in, FR Anwendungsentwicklung	IH	36	2 748	2 538	210	954	906	891	.	57
7742	Fachinformatiker/-in, FR Systemintegration	IH	36	3 711	3 528	183	1 311	1 191	1 206	.	72
7750	Mathematisch-techn. Softwareent- wickler/-in	IH	36	447	375	72	162	141	144	.	18
7791	IT-System-Kaufmann/-frau	IH	36	1 092	906	186	375	336	381	.	36
7791	IT-System-Kaufmann/-frau	Hw	36	3	3	.	3
7791	Informatikkaufmann/-frau	IH	36	852	744	108	294	297	261	.	18
7791	Informatikkaufmann/-frau	Hw	36	3	3	.	.	3	.	.	.
77	Rechnungskaufleute, Informatiker/ -innen zusammen	x	x	8 862	8 100	762	3 102	2 877	2 883	.	201
7803	Bürokaufmann/-frau	IH	36	10 215	3 324	6 891	3 339	3 420	3 456	.	450
7803	Bürokaufmann/-frau	Hw	36	2 049	606	1 443	687	711	654	.	90
7803	Kaufmann/-frau für Bürokommuni- kation	IH	36	6 897	1 710	5 187	2 154	2 328	2 415	.	339
7803	Kaufmann/-frau für Bürokommuni- kation	Hw	36	21	6	15	6	6	9	.	.
7804	Sport- und Fitnesskaufmann/-frau	IH	36	909	498	411	297	309	306	.	24
7808	Bürofachkraft	IH	36	9	6	3	.	3	6	.	3
7808	Bürokraft	IH	36	165	84	78	48	57	60	.	6
7808	Büropraktiker/-in	IH	24	9	6	6	3	6	.	.	.

Noch: 2.1 Auszubildende am 31.12.2011 nach Ausbildungsberufen, Berufsgruppen und -bereichen

Kenn- ziffer	Ausbildungsberuf – Berufsgruppe – Berufsbereich	Be- reich	Dauer (Mo- nate)	Auszubildende am 31.12.2011							darunter Ausländer/ -innen	
				insgesamt	männlich	weiblich	davon im ... Ausbildungsjahr					
							1.	2.	3.	4.		
7844	Verwaltungsfachangestellte(r)	ÖD	18	3	.	.	3
7851	Industriekaufmann/-frau	IH	36	13 893	6 006	7 887	4 674	4 677	4 542	.	.	258
7851	Industriekaufmann/-frau	Hw	36	39	12	30	12	15	12	.	.	.
7861	Rechtsanwalts- und Notarfachange- stellte(r)	FB	36	1 467	54	1 410	489	480	495	.	.	72
7862	Rechtsanwaltsfachangestellte(r)	FB	36	2 517	96	2 418	861	867	789	.	.	210
7863	Notarfachangestellte(r)	FB	36	195	33	165	72	60	63	.	.	15
7864	Patentanwaltsfachangestellte(r)	FB	36	57	6	51	15	12	27	.	.	3
7870	Fachangestellte(r) für Bürokommuni- kation	ÖD	36	486	144	342	147	183	156	.	.	21
7870	Verwaltungsfachangestellte(r) (ohne Angabe der Fachrichtung)	ÖD	36	111	33	78	39	27	48	.	.	.
7870	Verwaltungsfachangestellte(r), FR Bundesverwaltung	ÖD	36	414	135	279	141	144	129	.	.	12
7870	Verwaltungsfachangestellte(r), FR Handwerksorganisation und In- dustrie- und Handelskammern	ÖD	36	15	3	15	3	6	6	.	.	.
7870	Verwaltungsfachangestellte(r), FR Kirchenverwaltung in den Glied- kirchen der Ev. Kirche in Deutsch- land	ÖD	36	33	12	21	9	12	12	.	.	.
7870	Verwaltungsfachangestellte(r), FR Kommunalverwaltung	ÖD	36	1 731	552	1 179	555	609	567	.	.	51
7870	Verwaltungsfachangestellte(r), FR Landesverwaltung	ÖD	36	36	12	24	15	6	15	.	.	.
7871	Justizfachangestellte(r)	ÖD	36	828	123	705	282	279	264	.	.	9
7873	Fachangestellte(r) für Arbeitsförde- rung	ÖD	36	573	150	426	150	213	210	.	.	30
7873	Sozialversicherungsfachangestellter/ -angestellte, FR allgemeine Kran- kenversicherung	ÖD	36	1 506	432	1 071	525	525	456	.	.	30
7873	Sozialversicherungsfachangestellter/ -angestellte, FR gesetzliche Ren- tenversicherung	ÖD	36	174	42	132	63	63	48	.	.	6
7873	Sozialversicherungsfachangestellter/ -angestellte, FR landwirtschaftliche Sozialversicherung	ÖD	36	9	3	6	3	6	.	.	.	
7883	Personaldienstleistungs- kaufmann/-frau	IH	36	672	234	438	282	225	165	.	.	27
78	Büroberufe, Kaufmännische Angestellte, a.n.g. zusammen	x	x	45 036	14 322	30 714	14 874	15 249	14 916	.	.	1 659
7910	Fachkraft für Schutz und Sicherheit	IH	36	522	420	102	198	189	132	.	.	33
7910	Servicekraft für Schutz und Sicherheit	IH	24	48	39	9	21	27	.	.	.	
7951	Fachangestellte(r) für Bäderbetriebe	ÖD	36	342	192	150	117	102	123	.	.	3
7962	Hauswartzehilfe/-gehilfin	IH	36	12	12	.	3	3	6	.	.	.
7962	Hauswartzehilfe/-gehilfin	Hw	36	3	3	.	.	.	3	.	.	.
79	Dienst-, Wachberufe zusammen	x	x	927	669	261	342	324	264	.	.	39
8024	Werkfeuerwehrmann/-frau	IH	36	78	75	3	24	33	21	.	.	.
8041	Schornsteinfeger/-in	Hw	36	429	375	54	129	135	162	.	.	6
8051	Schädlingsbekämpfer/-in	IH	36	21	18	3	6	9	6	.	.	.
8055	Bestattungsfachkraft	IH	36	6	6	3	.	3	3	.	.	.
8055	Bestattungsfachkraft	Hw	36	114	66	51	27	42	48	.	.	.
80	Sicherheitsberufe, a.n.g. zusammen	x	x	648	537	111	189	222	237	.	.	9
8234	Fachangestellte(r) für Medien- und Informationsdienste, (ohne Angabe der Fachrichtung)	IH	36	3	.	3
8234	Fachangestellte(r) für Medien- und Informationsdienste, (ohne Angabe der Fachrichtung)	ÖD	36	3
8234	Fachangestellte(r) für Medien- und Informationsdienste, FR Archiv	ÖD	36	36	18	21	15	6	18	.	.	.

Noch: 2.1 Auszubildende am 31.12.2011 nach Ausbildungsberufen, Berufsgruppen und -bereichen

Kenn- ziffer	Ausbildungsberuf – Berufsgruppe – Berufsbereich	Be- reich	Dauer (Mo- nate)	Auszubildende am 31.12.2011							
				insgesamt	männlich	weiblich	davon im ... Ausbildungsjahr				darunter Ausländer/ -innen
							1.	2.	3.	4.	
8234	Fachangestellte(r) für Medien- und Informationsdienste, FR Bibliothek	IH	36	6	.	6	.	3	.	.	.
8234	Fachangestellte(r) für Medien- und Informationsdienste, FR Bibliothek	ÖD	36	267	48	219	66	102	96	.	3
8234	Fachangestellte(r) für Medien- und Informationsdienste, FR Information und Dokumentation	IH	36	12	6	6	3	6	3	.	.
8234	Fachangestellte(r) für Medien- und Informationsdienste, FR Information und Dokumentation	ÖD	36	36	12	24	12	9	15	.	.
8234	Fachangestellte(r) für Medien- und Informationsdienste, FR Medizinische Dokumentation	ÖD	36	9	3	6	3	3	3	.	.
82	Publizistische, Übersetzungs-, Bibliotheks- und verwandte Berufe zusammen	x	x	372	87	282	102	132	135	.	3
8341	Techn. Produktdesigner/-in (nach alter VO, ohne Fachrichtungen)	IH	36	207	132	75	36	90	78	.	3
8345	Produktgestalter/-in - Textil	IH	36	9	.	9	3	6	3	.	.
8351	Bühnenmaler/-in und -plastiker/-in, FR Malerei	IH	36	15	3	12	3	3	6	.	.
8351	Bühnenmaler/-in und -plastiker/-in, FR Plastik	IH	36	9	3	6	3	3	3	.	.
8354	Fachkraft für Veranstaltungstechnik	IH	36	747	678	69	249	249	246	.	6
8354	Mediengestalter/-in Bild und Ton	IH	36	411	312	99	144	132	138	.	6
8354	Mediengestalter/-in Bild und Ton	Hw	36	3	3	.	3
8358	Maskenbildner/-in	IH	36	30	3	27	6	9	15	.	.
8361	Gestalter/-in für visuelles Marketing	IH	36	396	75	321	156	120	120	.	6
8361	Gestalter/-in für visuelles Marketing	Hw	36	3	.	3	.	.	3	.	.
8370	Fotograf/-in	Hw	36	411	120	291	132	141	138	.	12
8390	Schilder- und Lichtreklamehersteller/-in	Hw	36	279	192	90	96	99	87	.	9
83	Künstlerische und zugeordnete Berufe zusammen	x	x	2 520	1 515	1 005	834	852	834	.	45
8561	Med. Fachangestellte(r)	FB	36	9 738	81	9 657	3 357	3 321	3 063	.	1 038
8563	Tiermed. Fachangestellte(r)	FB	36	1 131	39	1 092	462	390	282	.	6
8564	Zahnmed. Fachangestellte(r)	FB	36	7 095	39	7 056	2 466	2 379	2 253	.	996
85	Übrige Gesundheitsdienstberufe zusammen	x	x	17 967	159	17 808	6 282	6 090	5 595	.	2 037
8760	Sportfachmann/-frau	IH	36	30	24	6	12	9	9	.	.
87	Lehrer/-innen zusammen	x	x	30	24	6	12	9	9	.	.
9010	Friseur/-in	Hw	36	7 299	852	6 447	2 043	2 412	2 844	.	1 365
9020	Kosmetiker/-in	IH	36	39	.	39	9	9	21	.	.
9020	Kosmetiker/-in	Hw	36	87	.	87	27	24	36	.	12
90	Berufe in der Körperpflege zusammen	x	x	7 425	852	6 573	2 079	2 445	2 901	.	1 377
9120	Restaurantfachmann/-frau	IH	36	1 704	558	1 143	597	528	576	.	132
9140	Fachmann/-frau für Systemgastronomie	IH	36	1 443	690	753	459	474	510	.	141
9140	Hotelkaufmann/-frau	IH	36	144	48	96	42	51	51	.	3
9141	Hotelfachmann/-frau	IH	36	4 179	1 035	3 141	1 503	1 359	1 317	.	228
9151	Fachkraft im Gastgewerbe	IH	24	912	381	531	438	474	.	.	117
9152	Helfer/-in im Gastgewerbe (24 Mon.)	IH	24	84	30	54	39	45	.	.	9
9152	Helfer/-in im Gastgewerbe (36 Mon.)	IH	36	6	.	6	.	3	3	.	.
91	Hotel- und Gaststättenberufe zusammen	x	x	8 472	2 745	5 727	3 078	2 934	2 457	.	627
9212	Hauswirtschafter/-in	Lw	36	12	.	12	3	6	3	.	.
9212	Hauswirtschafter/-in	S	36	1 038	63	975	306	348	381	.	42
9232	Hauswirtschaftshelfer/-in	S	36	825	69	756	276	264	282	.	72

Noch: **2.1 Auszubildende am 31.12.2011 nach Ausbildungsberufen, Berufsgruppen und -bereichen**

Kenn- ziffer	Ausbildungsberuf – Berufsgruppe – Berufsbereich	Be- reich	Dauer (Mo- nate)	Auszubildende am 31.12.2011							darunter Ausländer/ -innen
				insgesamt	männlich	weiblich	davon im ... Ausbildungsjahr				
							1.	2.	3.	4.	
92	Haus- und ernährungswirtschaftliche Berufe zusammen	x	x	1 878	132	1 746	588	618	669	.	114
9310	Textilreiniger/-in	IH	36	12	6	6	6	.	6	.	.
9310	Textilreiniger/-in	Hw	36	78	36	42	24	27	27	.	9
9310	Textilreinigerwerker/-in	Hw	36	18	3	15	6	6	6	.	.
9340	Gebäudereiniger/-in	Hw	36	888	780	108	309	291	288	.	99
9350	Recycling-Werker/-in	IH	24	33	33	.	15	18	.	.	.
9352	Fachkraft für Kreislauf- und Abfallwirtschaft	IH	36	66	63	3	21	18	27	.	3
9352	Fachkraft für Kreislauf- und Abfallwirtschaft	ÖD	36	48	42	3	12	18	15	.	3
9354	Fachkraft für Abwassertechnik	IH	36	18	18	.	6	6	3	.	.
9354	Fachkraft für Abwassertechnik	ÖD	36	108	96	15	30	36	42	.	.
9354	Fachkraft für Rohr-, Kanal- und Industrieservice	IH	36	102	99	.	42	27	33	.	3
9354	Fachkraft für Rohr-, Kanal- und Industrieservice	Hw	36	90	90	.	36	30	24	.	6
9354	Fachkraft für Rohr-, Kanal- und Industrieservice	ÖD	36	24	21	3	9	9	9	.	.
9360	Fachkraft für Fahrzeugpflege	IH	24	21	21	.	6	12	.	.	.
9360	Fahrzeuopfleger/-in	IH	24	12	12	.	.	12	.	.	3
9360	Fahrzeuopfleger/-in	Hw	36	30	30	.	3	15	12	.	9
93	Reinigungs- und Entsorgungsberufe zusammen	x	x	1 551	1 353	198	528	528	495	.	141
V	Dienstleistungsberufe zusammen	x	x	178 155	69 033	109 122	61 842	61 128	55 182	.	11 019
	Insgesamt	x	x	326 136	200 451	125 685	107 541	105 018	94 887	18 690	18 213

2.2 Auszubildende am 31.12.2011 nach Ausbildungsjahr, zuständiger Stelle und Ausbildungsbereich

Zuständige Stelle/Art der Verwaltung/Ausbildungsbereich	Auszubildende am 31.12.2011							darunter Ausländer/ -innen
	insgesamt	männlich	weiblich	davon im ... Ausbildungsjahr				
				1.	2.	3.	4.	
Industrie, Handel u. a.								
Industrie- und Handelskammer								
Aachen	11 802	7 686	4 116	4 008	3 789	3 387	615	654
Arnsberg	6 315	4 116	2 199	2 172	2 007	1 761	372	138
Bielefeld	20 337	12 918	7 416	6 948	6 582	5 829	975	480
Bochum	6 162	3 882	2 280	2 094	2 052	1 698	315	363
Bonn	8 076	4 881	3 198	2 859	2 607	2 388	225	573
Detmold	3 459	2 238	1 218	1 173	1 107	939	237	99
Dortmund	12 651	7 860	4 791	4 449	4 134	3 492	573	867
Düsseldorf	13 572	7 818	5 754	4 653	4 503	4 029	387	654
Duisburg	12 777	7 920	4 860	4 284	4 299	3 621	573	810
Essen	10 644	6 306	4 341	3 651	3 570	3 006	417	84
Hagen	9 480	6 261	3 219	3 318	3 081	2 421	660	699
Krefeld	11 736	7 599	4 137	4 092	3 804	3 276	564	597
Köln	24 114	14 451	9 660	8 205	7 995	7 023	891	1 371
Münster	26 916	16 749	10 167	8 961	8 889	7 809	1 260	744
Siegen	6 672	4 458	2 214	2 226	2 034	1 767	645	276
Wuppertal	6 345	3 948	2 397	2 265	2 130	1 635	315	441
Zusammen	191 055	119 091	71 964	65 361	62 589	54 081	9 027	8 850
Handwerk								
Handwerkskammer								
Aachen	6 906	5 391	1 512	2 124	2 055	2 004	723	303
Arnsberg	6 108	4 695	1 416	1 797	1 848	1 800	663	312
Bielefeld	12 030	9 384	2 646	3 639	3 672	3 453	1 266	624
Dortmund	11 781	9 009	2 772	3 504	3 606	3 435	1 236	939
Düsseldorf	23 466	18 285	5 181	7 062	7 239	6 708	2 454	1 980
Köln	13 998	10 839	3 159	4 275	4 263	4 083	1 377	1 212
Münster	16 620	13 158	3 462	5 067	4 905	4 704	1 944	864
Zusammen	90 909	70 761	20 148	27 471	27 588	26 187	9 663	6 234
Landwirtschaft								
Landwirtschaftskammer Nordrhein-Westfalen	7 290	6 063	1 227	2 136	2 454	2 703	.	90
Zusammen	7 290	6 063	1 227	2 136	2 454	2 703	.	90
öffentlicher Dienst								
Art der Verwaltung								
Kommunaler Verwaltungsdienst	1 818	582	1 239	591	627	600	.	51
Landesverwaltungsdienst	3 360	1 503	1 857	1 140	1 140	1 083	.	45
Bundesverwaltungsdienst	2 421	702	1 719	744	858	819	.	84
Handwerkskammer	12	3	9	3	3	3	.	.
Industrie- und Handelskammer	12	6	6	3	3	3	.	.
Kirchlicher Verwaltungsdienst	75	30	45	21	27	30	.	.
Zusammen	7 698	2 823	4 875	2 499	2 658	2 538	.	180
freie Berufe								
Ärztammer Nordrhein	5 142	48	5 091	1 791	1 812	1 539	.	597
Ärztammer Westfalen-Lippe	4 599	33	4 566	1 566	1 509	1 524	.	441
Apothekerkammer Nordrhein	768	21	747	234	249	282	.	174
Apothekerkammer Westfalen-Lippe	444	9	435	162	129	153	.	42
Rheinische Notarkammer	195	33	165	72	60	63	.	15
Patentanwaltskammer, München	57	6	51	15	12	27	.	3
Rechtsanwaltskammer Düsseldorf	831	36	795	294	294	243	.	51
Rechtsanwaltskammer Hamm	2 301	84	2 217	768	747	786	.	147
Rechtsanwaltskammer Köln	849	30	819	288	306	258	.	84
Steuerberaterkammer Düsseldorf	1 125	360	765	414	351	360	.	69
Steuerberaterkammer Köln	993	315	678	342	333	318	.	51
Steuerberaterkammer Westfalen-Lippe	1 785	525	1 260	618	543	624	.	63
Tierärztekammer Nordrhein	645	21	624	276	213	156	.	.
Tierärztekammer Westfalen-Lippe	486	18	471	186	177	123	.	6
Zahnärztekammer Nordrhein	3 894	21	3 873	1 398	1 254	1 242	.	633
Zahnärztekammer Westfalen-Lippe	3 201	18	3 183	1 068	1 125	1 008	.	363
Zusammen	27 318	1 581	25 737	9 492	9 114	8 712	.	2 742
sonstige								
Landwirtschaftskammer Nordrhein-Westfalen	1 863	132	1 731	585	615	666	.	114
Zusammen	1 863	132	1 731	585	615	666	.	114
Ausbildungsbereiche insgesamt								
Insgesamt	326 136	200 451	125 685	107 541	105 018	94 887	18 690	18 213

Vollständige Bezeichnungen der zuständigen Stellen siehe Seite 11.

2.3 Die 25 Ausbildungsberufe mit der größten Anzahl Auszubildender am 31.12.2011

Rang		Kenn- ziffer	Ausbildungsberuf	Ausbildungs- bereich	Auszubildende	
2011	dagegen 2010				2011	dagegen 2010
Insgesamt						
1	1	6720	Kaufmann/-frau im Einzelhandel	IH/Hw	14 028	14 322
2	2	7851	Industriekaufmann/-frau	IH/Hw	13 932	13 938
3	5	6600	Verkäufer/-in	IH/Hw	12 585	12 021
4	3	7803	Bürokaufmann/-frau	IH/Hw	12 264	12 351
5	4	2810	Kraftfahrzeugmechatroniker/-in	IH/Hw	11 835	12 198
6	6	2700	Industriemechaniker/-in	IH/Hw	10 455	10 707
7	7	8561	Medizinische(r) Fachangestellter/-angestellte	FB	9 738	9 855
8	8	6711	Kaufmann/-frau im Groß- und Außenhandel	IH/Hw	9 678	9 414
9	11	6910	Bankkaufmann/-frau	IH	8 073	8 016
10	10	2649	Anlagenmechaniker/-in für Sanitär-, Heizungs- und Klimatechnik	IH/Hw	8 019	8 193
11	12	3110	Elektroniker/-in	Hw	7 830	7 815
12	9	9010	Friseur/-in	Hw	7 299	8 388
13	13	8564	Zahnmedizinische(r) Fachangestellter/-angestellte	FB	7 095	7 332
14	14	7803	Kaufmann/-frau für Bürokommunikation	IH/Hw	6 918	7 320
15	15	7742	Fachinformatiker/-in	IH/Hw	6 465	6 297
16	19	3112	Elektroniker/-in für Betriebstechnik	IH/Hw	5 598	5 670
17	16	5101	Maler/-in und Lackierer/-in	Hw	5 571	6 045
18	20	2200	Zerspanungsmechaniker/-in	IH/Hw	5 310	5 541
19	17	2540	Metallbauer/-in	Hw	5 295	5 715
20	18	4110	Koch/Köchin	IH	5 184	5 700
21	21	6610	Fachverkäufer/-in im Lebensmittelhandwerk	IH/Hw	5 124	5 466
22	23	7410	Fachkraft für Lagerlogistik	IH/Hw	5 091	4 836
23	22	5010	Tischler/-in	Hw	4 929	5 106
24	25	6950	Kaufmann/-frau für Versicherungen und Finanzen	IH	4 278	4 245
25	24	9141	Hotelfachmann/-frau	IH	4 179	4 479
männlich						
1	1	2810	Kraftfahrzeugmechatroniker	IH/Hw	11 487	11 868
2	2	2700	Industriemechaniker	IH/Hw	10 134	10 407
3	3	2649	Anlagenmechaniker für Sanitär-, Heizungs- und Klimatechnik	IH/Hw	7 938	8 103
4	4	3110	Elektroniker	Hw	7 734	7 710
5	5	6720	Kaufmann im Einzelhandel	IH/Hw	6 426	6 528
6	6	7742	Fachinformatiker	IH/Hw	6 072	5 928
7	7	7851	Industriekaufmann	IH/Hw	6 018	5 922
8	11	6711	Kaufmann im Groß- und Außenhandel	IH/Hw	5 670	5 376
9	9	3112	Elektroniker für Betriebstechnik	IH/Hw	5 376	5 457
10	8	2540	Metallbauer	Hw	5 247	5 655
11	10	2200	Zerspanungsmechaniker	IH/Hw	5 172	5 406
12	13	6600	Verkäufer	IH/Hw	5 052	4 716
13	12	5101	Maler und Lackierer	Hw	4 812	5 271
14	16	7410	Fachkraft für Lagerlogistik	IH/Hw	4 623	4 377
15	14	5010	Tischler	Hw	4 500	4 644
16	15	4110	Koch	IH	3 963	4 401
17	18	7803	Bürokaufmann	IH/Hw	3 930	3 846
18	17	3161	Mechatroniker	IH/Hw	3 924	4 029
19	20	6910	Bankkaufmann	IH	3 729	3 471
20	19	0510	Gärtner	Lw	3 537	3 651
21	21	4880	Dachdecker	Hw	3 402	3 402
22	22	5221	Fachlagerist	IH/Hw	2 523	2 547
23	23	2900	Werkzeugmechaniker	IH/Hw	2 286	2 376
24	24	6950	Kaufmann für Versicherungen und Finanzen	IH	2 175	2 094
25	25	7011	Kaufmann für Spedition und Logistikdienstleistung	IH	1 974	1 911

Noch: 2.3 Die 25 Ausbildungsberufe mit der größten Anzahl Auszubildender insgesamt am 31.12.2011

Rang		Kenn- ziffer	Ausbildungsberuf	Ausbildungs- bereich	Auszubildende	
2011	dagegen 2010				2011	dagegen 2010
weiblich						
1	1	8561	Medizinische Fachangestellte	FB	9 657	9 771
2	2	7803	Bürokauffrau	IH/Hw	8 334	8 505
3	3	7851	Industriekauffrau	IH/Hw	7 914	8 016
4	4	6720	Kauffrau im Einzelhandel	IH/Hw	7 602	7 791
5	6	6600	Verkäuferin	IH/Hw	7 533	7 305
6	7	8564	Zahnmedizinische Fachangestellte	FB	7 056	7 293
7	5	9010	Friseurin	Hw	6 447	7 455
8	8	7803	Kauffrau für Bürokommunikation	IH/Hw	5 205	5 505
9	9	6610	Fachverkäuferin im Lebensmittelhandwerk	IH/Hw	4 860	5 214
10	10	6910	Bankkauffrau	IH	4 344	4 542
11	11	6711	Kauffrau im Groß- und Außenhandel	IH/Hw	4 008	4 038
12	12	9141	Hotelfachfrau	IH	3 141	3 417
13	13	7541	Steuerfachangestellte	FB	2 703	2 775
14	14	7862	Rechtsanwaltsfachangestellte	FB	2 418	2 478
15	15	6950	Kauffrau für Versicherungen und Finanzen	IH	2 103	2 151
16	17	7870	Verwaltungsfachangestellte	ÖD	1 596	1 377
17	16	7861	Rechtsanwalts- und Notarfachangestellte	FB	1 410	1 503
18	18	1720	Mediengestalterin Digital und Print	IH/Hw	1 374	1 371
19	20	7011	Kauffrau für Spedition und Logistikdienstleistung	IH	1 272	1 263
20	19	4110	Köchin	IH	1 221	1 299
21	23	7873	Sozialversicherungsfachangestellte	ÖD	1 212	1 149
22	22	6851	Pharmazeutisch-kaufmännische Angestellte	FB	1 182	1 251
23	21	9120	Restaurantfachfrau	IH	1 143	1 263
24	24	8563	Tiermedizinische Fachangestellte	FB	1 092	1 128
25	–	7045	Immobilienkauffrau	IH	1 086	1 053

2.4 Die 25 Ausbildungsberufe mit der größten Anzahl ausländischer Auszubildender am 31.12.2011

Rang		Kenn- ziffer	Ausbildungsberuf	Ausbildungs- bereich	ausländische Auszubildende	
2011	dagegen 2010				2011	dagegen 2010
Insgesamt						
1	1	9010	Friseur/-in	Hw	1 365	1 539
2	2	6600	Verkäufer/-in	IH/Hw	1 281	1 218
3	3	8561	Medizinische(r) Fachangestellter/-angestellte	FB	1 038	984
4	4	6720	Kaufmann/-frau im Einzelhandel	IH/Hw	1 011	957
5	5	8564	Zahnmedizinische(r) Fachangestellter/-angestellte	FB	996	945
6	6	2810	Kraftfahrzeugmechatiker/-in	IH/Hw	705	705
7	7	2649	Anlagenmechaniker/-in für Sanitär-, Heizungs- und Klimatechnik	IH/Hw	561	597
8	8	7803	Bürokaufmann/-frau	IH/Hw	540	561
9	9	3110	Elektroniker/-in	Hw	435	438
10	10	6610	Fachverkäufer/-in im Lebensmittelhandwerk	IH/Hw	408	411
11	12	6711	Kaufmann/-frau im Groß- und Außenhandel	IH/Hw	393	381
12	13	2700	Industriemechaniker/-in	IH/Hw	387	372
13	11	5101	Maler/-in und Lackierer/-in	Hw	375	399
14	14	7803	Kaufmann/-frau für Bürokommunikation	IH/Hw	339	348
15	16	2200	Zerspanungsmechaniker/-in	IH/Hw	297	288
16	15	2540	Metallbauer/-in	Hw	297	324
17	18	7410	Fachkraft für Lagerlogistik	IH/Hw	291	276
18	17	7851	Industriekaufmann/-frau	IH/Hw	258	285
19	19	4110	Koch/Köchin	IH	228	267
20	21	9141	Hotelfachmann/-frau	IH	228	252
21	22	5221	Fachlagerist/-in	IH/Hw	228	228
22	20	6851	Pharmazeutisch-kaufmännische(r) Angestellter/Angestellte	FB	216	258
23	–	7862	Rechtsanwaltsfachangestellter/-angestellte	FB	210	177
24	24	2811	Kraftfahrzeugservicemechaniker/-in	IH/Hw	195	189
25	23	7541	Steuerfachangestellter/-angestellte	FB	186	198

Noch: 2.4 Die 25 Ausbildungsberufe mit der größten Anzahl ausländischer Auszubildender am 31.12.2011

Rang		Kenn- ziffer	Ausbildungsberuf	Ausbildungs- bereich	ausländische Auszubildende	
2011	dagegen 2010				2011	dagegen 2010
männlich						
1	1	2810	Kraftfahrzeugmechatroniker	IH/Hw	702	702
2	3	6600	Verkäufer	IH/Hw	594	546
3	2	2649	Anlagenmechaniker für Sanitär-, Heizungs- und Klimatechnik	IH/Hw	558	591
4	4	6720	Kaufmann im Einzelhandel	IH/Hw	525	486
5	5	3110	Elektroniker	Hw	432	435
6	7	2700	Industriemechaniker	IH/Hw	378	363
7	6	5101	Maler und Lackierer	Hw	366	387
8	9	2200	Zerspanungsmechaniker	IH/Hw	294	285
9	8	2540	Metallbauer	Hw	294	324
10	11	7410	Fachkraft für Lagerlogistik	IH/Hw	279	261
11	12	6711	Kaufmann im Groß- und Außenhandel	IH/Hw	234	225
12	13	5221	Fachlagerist	IH/Hw	219	225
13	10	9010	Friseur	Hw	213	273
14	15	2811	Kraftfahrzeugservicemechaniker	IH/Hw	192	186
15	14	4110	Koch	IH	186	219
16	17	7803	Bürokaufmann	IH/Hw	183	180
17	18	5400	Maschinen- und Anlagenführer	IH/Hw	183	135
18	16	5123	Fahrzeuglackierer	IH/Hw	168	183
19	19	3112	Elektroniker für Betriebstechnik	IH/Hw	144	132
20	20	4880	Dachdecker	Hw	126	132
21	22	5010	Tischler	Hw	120	117
22	25	7742	Fachinformatiker	IH/Hw	111	114
23	23	7851	Industrie Kaufmann	IH/Hw	108	117
24	–	2870	Karosserie- und Fahrzeugbaumechaniker	IH/Hw	105	105
25	24	7803	Kaufmann für Bürokommunikation	IH/Hw	105	114
weiblich						
1	1	9010	Friseurin	Hw	1 152	1 266
2	2	8561	Medizinische Fachangestellte	FB	1 035	978
3	3	8564	Zahnmedizinische Fachangestellte	FB	993	942
4	4	6600	Verkäuferin	IH/Hw	687	669
5	5	6720	Kauffrau im Einzelhandel	IH/Hw	486	474
6	6	6610	Fachverkäuferin im Lebensmittelhandwerk	IH/Hw	381	384
7	7	7803	Bürokauffrau	IH/Hw	357	381
8	9	7803	Kauffrau für Bürokommunikation	IH/Hw	237	234
9	8	6851	Pharmazeutisch-kaufmännische Angestellte	FB	213	258
10	11	7862	Rechtsanwaltsfachangestellte	FB	201	168
11	13	6711	Kauffrau im Groß- und Außenhandel	IH/Hw	162	156
12	12	9141	Hotelfachfrau	IH	153	165
13	10	7851	Industrieauffrau	IH/Hw	150	168
14	14	7541	Steuerfachangestellte	FB	132	144
15	19	6910	Bankkauffrau	IH	75	60
16	16	7861	Rechtsanwalts- und Notarfachangestellte	FB	72	69
17	18	9232	Hauswirtschaftshelferin	S	66	63
18	15	9120	Restaurantfachfrau	IH	60	78
19	17	9151	Fachkraft im Gastgewerbe	IH	57	66
20	20	9140	Fachfrau für Systemgastronomie	IH	54	54
21	23	7011	Kauffrau für Spedition und Logistikdienstleistung	IH	54	51
22	22	3031	Zahn technikerin	Hw	51	51
23	21	6950	Kauffrau für Versicherungen und Finanzen	IH	51	51
24	24	4110	Köchin	IH	42	48
25	–	3041	Augenoptikerin	Hw	42	33

3. Neu abgeschlossene Ausbildungsverträge

3.1 Auszubildende mit neu abgeschlossenem Ausbildungsvertrag 2011 nach Geburtsjahr, zuständiger Stelle und Ausbildungsbereich

Zuständige Stelle /Art der Verwaltung/ Ausbildungsbereich	Auszubildende mit neu abgeschlossenem Ausbildungsvertrag									
	insgesamt	davon mit Geburtsjahr ...								
		vor 1988	1988	1989	1990	1991	1992	1993	1994	nach 1994
Industrie, Handel u. a.										
Industrie- und Handelskammer										
Aachen	4 692	507	276	396	612	885	873	564	390	189
Arnsberg	2 646	210	123	192	306	486	480	375	321	150
Bielefeld	8 205	843	441	618	1 017	1 587	1 503	981	792	426
Bochum	2 484	348	180	264	372	510	399	204	156	51
Bonn	3 399	393	186	291	441	621	651	441	282	93
Detmold	1 371	117	66	96	162	243	279	183	162	60
Dortmund	5 337	630	318	483	777	1 035	915	630	393	162
Düsseldorf	5 595	618	369	546	948	1 194	993	519	294	111
Duisburg	5 157	474	315	453	711	1 011	999	597	423	177
Essen	4 437	519	306	393	678	978	744	390	312	117
Hagen	4 023	348	228	339	546	747	696	525	447	147
Krefeld	4 929	468	303	450	747	963	873	573	375	177
Köln	9 645	981	594	852	1 350	1 953	1 767	1 077	741	330
Münster	10 896	1 137	585	831	1 365	1 992	2 004	1 371	1 083	534
Siegen	2 589	171	93	114	255	357	438	438	492	231
Wuppertal	2 655	330	177	246	387	513	483	291	180	48
Zusammen	78 063	8 088	4 548	6 561	10 674	15 081	14 100	9 159	6 846	3 006
Handwerk										
Handwerkskammer										
Aachen	2 517	195	99	138	204	339	384	477	456	222
Arnsberg	2 181	144	72	87	165	213	351	420	543	183
Bielefeld	4 263	366	180	243	351	522	609	822	846	327
Dortmund	4 200	390	216	291	411	564	672	726	690	237
Düsseldorf	8 724	828	435	588	882	1 239	1 401	1 473	1 386	492
Köln	5 178	480	228	300	501	669	810	924	909	354
Münster	5 931	399	204	318	480	684	897	1 041	1 362	549
Zusammen	32 994	2 802	1 437	1 962	2 994	4 236	5 127	5 880	6 192	2 364
Landwirtschaft										
Landwirtschaftskammer Nordrhein-Westfalen	2 550	174	84	126	189	291	414	519	540	216
Zusammen	2 550	174	84	126	189	291	414	519	540	216
öffentlicher Dienst										
Art der Verwaltung										
Kommunaler Verwaltungsdienst	579	63	18	30	63	114	120	69	54	45
Landesverwaltungsdienst	1 155	84	45	72	114	243	210	153	156	84
Bundesverwaltungsdienst	741	75	18	54	90	189	144	75	57	42
Handwerkskammer	3	3
Industrie- und Handelskammer	3	3	.	.
Kirchlicher Verwaltungsdienst	21	6	3	3	3	3	3	.	.	.
Zusammen	2 505	228	84	159	270	549	480	297	267	174
freie Berufe										
Ärzttekammer Nordrhein	1 875	141	60	108	183	255	360	351	279	141
Ärzttekammer Westfalen-Lippe	1 596	75	45	87	153	222	288	294	306	129
Apothekerkammer Nordrhein	240	21	6	12	24	27	51	39	42	18
Apothekerkammer Westfalen-Lippe	168	18	.	12	15	18	27	21	33	21
Rheinische Notarkammer	72	3	6	3	9	15	15	9	9	3
Patentanwaltskammer, München	21	3	3	.	6	3	3	.	.	.
Rechtsanwaltskammer Düsseldorf	297	18	6	27	51	57	57	42	27	9
Rechtsanwaltskammer Hamm	807	57	33	69	105	150	159	108	84	45
Rechtsanwaltskammer Köln	309	30	12	18	39	60	66	45	27	9
Steuerberaterkammer Düsseldorf	441	75	21	36	60	102	102	39	6	3
Steuerberaterkammer Köln	348	57	24	24	45	81	78	27	12	.
Steuerberaterkammer Westfalen-Lippe	648	93	24	39	81	147	177	63	18	9
Tierärztekammer Nordrhein	300	30	18	21	45	63	66	24	21	9
Tierärztekammer Westfalen-Lippe	192	18	9	9	27	36	51	18	15	9
Zahnärztekammer Nordrhein	1 392	81	39	48	114	192	261	255	291	111
Zahnärztekammer Westfalen-Lippe	1 080	57	15	33	99	147	177	222	228	99
Zusammen	9 780	777	318	552	1 050	1 572	1 938	1 560	1 398	612
sonstige										
Landwirtschaftskammer Nordrhein-Westfalen	609	51	30	33	48	102	135	135	54	18
Zusammen	609	51	30	33	48	102	135	135	54	18
Ausbildungsbereiche insgesamt										
Insgesamt	126 501	12 120	6 501	9 396	15 225	21 828	22 191	17 550	15 300	6 387

Vollständige Bezeichnungen der zuständigen Stellen siehe Seite 11.

3.2 Die 25 Ausbildungsberufe mit der größten Anzahl neu abgeschlossener Ausbildungsverträge 2011

Rang		Kenn- ziffer	Ausbildungsberuf	Ausbildungs- bereich	neu abgeschlossene Ausbildungsverträge	
2011	dagegen 2010				2011	dagegen 2010
Insgesamt						
1	1	6720	Kaufmann/-frau im Einzelhandel	IH/Hw	7 236	7 017
2	2	6600	Verkäufer/-in	IH/Hw	7 095	6 975
3	3	7851	Industriekaufmann/-frau	IH/Hw	5 436	4 896
4	4	7803	Bürokaufmann/-frau	IH/Hw	4 935	4 854
5	5	6711	Kaufmann/-frau im Groß- und Außenhandel	IH/Hw	4 014	3 771
6	6	2810	Kraftfahrzeugmechatroniker/-in	IH/Hw	3 909	3 498
7	7	8561	Medizinische(r) Fachangestellter/-angestellte	FB	3 471	3 483
8	10	2700	Industriemechaniker/-in	IH/Hw	3 045	2 769
9	9	6910	Bankkaufmann/-frau	IH	2 901	2 853
10	8	9010	Friseur/-in	Hw	2 832	3 354
11	11	7803	Kaufmann/-frau für Bürokommunikation	IH/Hw	2 661	2 763
12	17	7742	Fachinformatiker/-in	IH/Hw	2 592	2 283
13	16	3110	Elektroniker/-in	Hw	2 499	2 361
14	14	2649	Anlagenmechaniker/-in für Sanitär-, Heizungs- und Klimatechnik	IH/Hw	2 487	2 610
15	13	8564	Zahnmedizinische(r) Fachangestellter/-angestellte	FB	2 469	2 619
16	18	7410	Fachkraft für Lagerlogistik	IH/Hw	2 322	2 127
17	12	5101	Maler/-in und Lackierer/-in	Hw	2 262	2 622
18	15	4110	Koch/Köchin	IH	2 163	2 487
19	20	5010	Tischler/-in	Hw	1 956	1 941
20	19	6610	Fachverkäufer/-in im Lebensmittelhandwerk	IH/Hw	1 911	2 121
21	21	9141	Hotelfachmann/-frau	IH	1 737	1 809
22	22	2540	Metallbauer/-in	Hw	1 653	1 647
23	–	3112	Elektroniker/-in für Betriebstechnik	IH/Hw	1 644	1 470
24	–	2200	Zerspanungsmechaniker/-in	IH/Hw	1 638	1 269
25	23	6950	Kaufmann/-frau für Versicherungen und Finanzen	IH	1 596	1 632
männlich						
1	1	2810	Kraftfahrzeugmechatroniker	IH/Hw	3 795	3 402
2	2	6720	Kaufmann im Einzelhandel	IH/Hw	3 267	3 150
3	4	2700	Industriemechaniker	IH/Hw	2 934	2 682
4	3	6600	Verkäufer	IH/Hw	2 862	2 817
5	6	3110	Elektroniker	Hw	2 469	2 322
6	5	2649	Anlagenmechaniker für Sanitär-, Heizungs- und Klimatechnik	IH/Hw	2 463	2 583
7	9	7742	Fachinformatiker	IH/Hw	2 436	2 148
8	10	7851	Industriekaufmann	IH/Hw	2 409	2 079
9	8	6711	Kaufmann im Groß- und Außenhandel	IH/Hw	2 370	2 220
10	12	7410	Fachkraft für Lagerlogistik	IH/Hw	2 109	1 947
11	7	5101	Maler und Lackierer	Hw	1 929	2 283
12	13	5010	Tischler	Hw	1 797	1 746
13	11	4110	Koch	IH	1 653	1 950
14	14	2540	Metallbauer	Hw	1 641	1 626
15	15	7803	Bürokaufmann	IH/Hw	1 626	1 542
16	21	2200	Zerspanungsmechaniker	IH/Hw	1 596	1 236
17	18	3112	Elektroniker für Betriebstechnik	IH/Hw	1 572	1 410
18	19	6910	Bankkaufmann	IH	1 440	1 293
19	17	5221	Fachlagerist	IH/Hw	1 410	1 455
20	16	4880	Dachdecker	Hw	1 392	1 518
21	20	0510	Gärtner	Lw	1 203	1 287
22	22	3161	Mechatroniker	IH/Hw	1 161	1 044
23	–	5400	Maschinen- und Anlagenführer	IH/Hw	933	690
24	23	2811	Kraftfahrzeugservicemechaniker	IH/Hw	921	852
25	25	7011	Kaufmann für Spedition und Logistikdienstleistung	IH	867	747

**Noch: 3.2 Die 25 Ausbildungsberufe mit der größten Anzahl neu abgeschlossener
Ausbildungsverträge 2011**

Rang		Kenn- ziffer	Ausbildungsberuf	Ausbildungs- bereich	neu abgeschlossene Ausbildungsverträge	
2011	dagegen 2010				2011	dagegen 2010
weiblich						
1	1	6600	Verkäuferin	IH/Hw	4 233	4 158
2	2	6720	Kauffrau im Einzelhandel	IH/Hw	3 969	3 867
3	3	8561	Medizinische Fachangestellte	FB	3 435	3 453
4	4	7803	Bürokaufmann	IH/Hw	3 312	3 312
5	6	7851	Industriekaufmann	IH/Hw	3 024	2 820
6	7	8564	Zahnmedizinische Fachangestellte	FB	2 457	2 601
7	5	9010	Friseurin	Hw	2 454	2 931
8	8	7803	Kauffrau für Bürokommunikation	IH/Hw	1 977	2 070
9	9	6610	Fachverkäuferin im Lebensmittelhandwerk	IH/Hw	1 794	2 001
10	11	6711	Kauffrau im Groß- und Außenhandel	IH/Hw	1 644	1 551
11	10	6910	Bankkauffrau	IH	1 461	1 560
12	12	9141	Hotelfachfrau	IH	1 305	1 353
13	14	7541	Steuerfachangestellte	FB	978	924
14	13	7862	Rechtsanwaltsfachangestellte	FB	867	951
15	15	6950	Kauffrau für Versicherungen und Finanzen	IH	738	816
16	19	1720	Mediengestalterin Digital und Print	IH/Hw	546	513
17	16	9120	Restaurantfachfrau	IH	522	582
18	21	7870	Verwaltungsfachangestellte	ÖD	513	465
19	22	7011	Kauffrau für Spedition und Logistikdienstleistung	IH	510	462
20	17	4110	Köchin	IH	507	537
21	18	7861	Rechtsanwalts- und Notarfachangestellte	FB	489	519
22	20	8563	Tiermedizinische Fachangestellte	FB	471	492
23	24	7045	Immobilienkauffrau	IH	432	414
24	23	7873	Sozialversicherungsfachangestellte	ÖD	402	438
25	–	6735	Automobilkauffrau	IH/Hw	396	363

3.3 Auszubildende mit neu abgeschlossenem Ausbildungsvertrag 2011 nach schulischer Vorbildung, zuständiger Stelle und Ausbildungsbereich

Zuständige Stelle /Art der Verwaltung/ Ausbildungsbereich	Auszubildende mit neu abgeschlossenem Ausbildungsvertrag					
	insgesamt	davon mit schulischer Vorbildung				
		ohne Hauptschul- abschluss	Hauptschul- abschluss	Fachober- schulreife	Hoch-, Fach- hochschul- reife	im Ausland erworbener Abschluss, der nicht zuordenbar ist
Industrie, Handel u. a.						
Industrie- und Handelskammer						
Aachen	4 691	21	783	1 833	2 055	.
Arnsberg	2 646	42	645	1 011	948	.
Bielefeld	8 205	468	1 671	2 769	3 291	6
Bochum	2 485	57	513	840	1 071	3
Bonn	3 399	93	705	1 176	1 368	57
Detmold	1 371	72	318	444	522	15
Dortmund	5 338	141	1 191	1 863	2 142	.
Düsseldorf	5 594	96	678	1 368	2 907	546
Duisburg	5 157	123	1 029	1 722	1 806	477
Essen	4 437	60	831	1 482	2 052	12
Hagen	4 024	99	1 179	1 425	1 320	.
Krefeld	4 929	93	1 116	1 662	2 052	6
Köln	9 644	240	1 497	2 766	4 386	753
Münster	10 896	303	2 235	3 780	4 575	3
Siegen	2 590	45	822	1 089	636	.
Wuppertal	2 656	201	600	771	1 080	3
Zusammen	78 062	2 157	15 810	26 004	32 208	1 884
Handwerk						
Handwerkskammer						
Aachen	2 518	51	1 326	885	258	.
Arnsberg	2 180	111	1 017	876	174	.
Bielefeld	4 263	156	1 944	1 773	372	18
Dortmund	4 200	135	1 824	1 716	507	18
Düsseldorf	8 724	282	3 846	3 528	1 038	30
Köln	5 177	18	3 240	1 476	438	6
Münster	5 932	174	2 643	2 412	684	18
Zusammen	32 994	927	15 837	12 669	3 471	87
Landwirtschaft						
Landwirtschaftskammer NRW	2 551	264	840	984	462	3
Zusammen	2 551	264	840	984	462	3
öffentlicher Dienst						
Art der Verwaltung						
Kommunaler Verwaltungsdienst	580	.	3	219	357	.
Landesverwaltungsdienst	1 156	.	75	408	672	.
Bundesverwaltungsdienst	742	.	6	279	453	3
Handwerkskammer	3	.	.	.	3	.
Industrie- und Handelskammer	3	.	.	3	.	.
Kirchlicher Verwaltungsdienst	21	.	.	3	18	.
Zusammen	2 505	.	84	909	1 506	3
freie Berufe						
Ärztammer Nordrhein	1 875	3	294	1 143	342	93
Ärztammer Westfalen-Lippe	1 596	3	216	972	399	3
Apothekerkammer Nordrhein	239	.	27	156	54	3
Apothekerkammer Westfalen-Lippe	167	.	21	99	45	.
Rheinische Notarkammer	73	.	.	30	42	.
Patentanwaltskammer, München	21	.	.	3	18	3
Rechtsanwaltskammer Düsseldorf	296	3	18	141	135	.
Rechtsanwaltskammer Hamm	806	3	39	414	351	.
Rechtsanwaltskammer Köln	308	3	15	129	162	.
Steuerberaterkammer Düsseldorf	442	.	6	90	345	.
Steuerberaterkammer Köln	349	.	3	75	273	.
Steuerberaterkammer Westfalen-Lippe	648	.	9	111	528	.
Tierärztekammer Nordrhein	299	.	.	.	300	.
Tierärztekammer Westfalen-Lippe	192	.	9	72	111	.
Zahnärztekammer Nordrhein	1 391	3	459	792	135	.
Zahnärztekammer Westfalen-Lippe	1 079	3	153	717	180	21
Zusammen	9 781	24	1 269	4 947	3 417	126
sonstige						
Direktor der Landwirtschaftskammer NRW	608	195	282	111	18	3
Zusammen	608	195	282	111	18	3
Ausbildungsbereiche insgesamt						
Insgesamt	126 501	3 570	34 122	45 621	41 079	2 106

Vollständige Bezeichnungen der zuständigen Stellen siehe Seite 11.

4. Vorzeitig gelöste Ausbildungsverhältnisse

4.1 Vorzeitig gelöste Ausbildungsverhältnisse 2011 nach zuständiger Stelle und Ausbildungsbereich

Zuständige Stelle /Art der Verwaltung/ Ausbildungsbereich	Vorzeitig gelöste Ausbildungsverhältnisse							
	insgesamt	von männlichen Auszubildenden	von weiblichen Auszubildenden	davon im ... Ausbildungsjahr				darunter in der Probezeit
				1.	2.	3.	4.	
Industrie, Handel u. a.								
Industrie- und Handelskammer								
Aachen	891	528	360	525	234	129	3	336
Arnsberg	558	342	216	330	153	75	3	159
Bielefeld	1 566	927	639	915	459	183	9	543
Bochum	588	336	252	354	168	57	9	216
Bonn	810	471	339	498	243	66	3	306
Detmold	279	153	126	162	78	39	.	102
Dortmund	1 053	612	441	573	333	141	6	312
Düsseldorf	1 299	765	534	813	387	99	3	486
Duisburg	1 146	651	498	732	300	111	3	411
Essen	960	570	390	549	297	108	6	345
Hagen	831	495	336	510	231	87	3	285
Krefeld	1 242	738	504	690	357	189	6	429
Köln	1 986	1 173	813	1 266	549	162	9	696
Münster	2 145	1 188	957	1 230	615	285	15	741
Siegen	432	249	183	234	132	57	6	117
Wuppertal	657	390	267	411	186	57	3	231
Zusammen	16 449	9 591	6 858	9 792	4 722	1 842	90	5 712
Handwerk								
Handwerkskammer								
Aachen	867	636	231	477	258	120	15	282
Arnsberg	597	444	156	279	195	117	9	153
Bielefeld	1 353	1 020	333	708	411	213	21	372
Dortmund	1 650	1 164	486	858	501	258	33	483
Düsseldorf	3 432	2 388	1 044	1 818	1 032	540	42	1 026
Köln	2 022	1 392	630	1 074	615	306	27	630
Münster	1 791	1 293	498	924	552	282	33	537
Zusammen	11 709	8 337	3 375	6 135	3 561	1 833	183	3 483
Landwirtschaft								
Landwirtschaftskammer Nordrhein-Westfalen	609	492	117	357	165	87	.	168
Zusammen	609	492	117	357	165	87	.	168
öffentlicher Dienst								
Art der Verwaltung								
Kommunaler Verwaltungsdienst	21	9	12	6	6	9	.	3
Landesverwaltungsdienst	105	66	39	60	27	18	.	36
Bundesverwaltungsdienst	66	21	42	42	9	12	.	33
Handwerkskammer
Zusammen	192	99	93	111	42	39	.	72
freie Berufe								
Ärztchammer Nordrhein	408	6	402	321	66	18	.	180
Ärztchammer Westfalen-Lippe	270	3	267	198	54	18	.	123
Apothekerkammer Nordrhein	51	3	48	27	15	6	.	18
Apothekerkammer Westfalen-Lippe	30	3	27	21	6	3	.	12
Rheinische Notarkammer
Patentanwaltskammer, München	6	3	3	3	3	.	.	.
Rechtsanwaltskammer Düsseldorf	63	6	57	48	9	6	.	36
Rechtsanwaltskammer Hamm	279	15	264	204	54	21	.	138
Rechtsanwaltskammer Köln	105	9	96	78	15	12	.	42
Steuerberaterkammer Düsseldorf	129	39	90	84	36	9	.	54
Steuerberaterkammer Köln	111	33	78	69	36	9	.	42
Steuerberaterkammer Westfalen-Lippe	114	36	78	69	39	6	.	45
Tierärztekammer Nordrhein	129	3	123	78	42	9	.	54
Tierärztekammer Westfalen-Lippe	63	3	60	48	9	6	.	36
Zahnärztekammer Nordrhein	564	3	564	423	102	42	.	285
Zahnärztekammer Westfalen-Lippe	270	3	267	222	42	6	.	162
Zusammen	2 589	165	2 424	1 896	525	168	.	1 227
sonstige								
Landwirtschaftskammer Nordrhein-Westfalen	210	21	189	108	72	30	.	42
Zusammen	210	21	189	108	72	30	.	42
Ausbildungsbereiche insgesamt								
Insgesamt	31 755	18 699	13 056	18 399	9 087	3 999	273	10 710

5. Prüfungen in der beruflichen Bildung

5.1 Teilnehmer/-innen an Abschlussprüfungen in der beruflichen Ausbildung 2011 nach zuständiger Stelle und Ausbildungsbereich

Zuständige Stelle /Art der Verwaltung/ Ausbildungsbereich	Teilnehmer/-innen an Abschlussprüfungen							
	insgesamt	männlich	weiblich	mit vorzeitiger Zulassung	Prüfungswieder- holer/-innen	mit bestandener Prüfung		
						zusammen	männlich	weiblich
Industrie, Handel u. a.								
Industrie- und Handelskammer								
Aachen	4 251	2 583	1 668	204	198	3 954	2 385	1 569
Arnsberg	2 328	1 407	921	207	111	2 181	1 308	876
Bielefeld	7 683	4 674	3 009	420	330	7 125	4 326	2 799
Bochum	2 346	1 449	897	222	165	2 097	1 290	807
Bonn	2 934	1 728	1 206	.	195	2 673	1 548	1 125
Detmold	1 338	843	495	69	93	1 206	759	447
Dortmund	4 719	2 877	1 842	567	261	4 305	2 592	1 713
Düsseldorf	5 397	2 991	2 406	.	378	4 890	2 679	2 211
Duisburg	4 839	2 841	1 998	.	336	4 332	2 532	1 797
Essen	4 074	2 310	1 764	195	303	3 681	2 070	1 611
Hagen	3 528	2 226	1 302	186	180	3 222	2 043	1 182
Krefeld	4 611	2 775	1 836	378	273	4 158	2 496	1 662
Köln	9 420	5 442	3 978	.	792	8 397	4 803	3 594
Münster	9 867	5 868	4 002	474	552	9 096	5 385	3 711
Siegen	2 388	1 518	870	144	138	2 181	1 389	792
Wuppertal	2 397	1 440	957	237	171	2 184	1 311	873
Zusammen	72 120	42 969	29 151	3 303	4 479	65 679	38 910	26 766
Handwerk								
Handwerkskammer								
Aachen	1 815	1 410	405	12	219	1 506	1 158	348
Arnsberg	1 959	1 461	498	.	156	1 749	1 305	444
Bielefeld	3 915	3 075	840	648	339	3 381	2 655	726
Dortmund	3 510	2 661	846	.	543	2 754	2 058	693
Düsseldorf	7 866	6 024	1 845	255	1 158	6 309	4 794	1 512
Köln	4 131	3 129	999	201	495	3 438	2 571	867
Münster	5 160	4 002	1 158	48	501	4 398	3 423	975
Zusammen	28 356	21 765	6 591	1 164	3 411	23 532	17 964	5 565
Landwirtschaft								
Landwirtschaftskammer NRW								
Zusammen	2 763	2 295	468	12	477	2 211	1 830	381
öffentlicher Dienst								
Art der Verwaltung								
Kommunaler Verwaltungsdienst	591	192	399	15	9	573	186	387
Landesverwaltungsdienst	993	453	540	24	33	933	414	519
Bundesverwaltungsdienst	717	213	504	63	24	681	198	486
Handwerkskammer	3	.	3	.	.	3	.	3
Industrie- und Handelskammer	6	.	3	.	.	6	.	3
Kirchlicher Verwaltungsdienst	18	12	9	.	.	18	12	9
Zusammen	2 328	873	1 455	102	66	2 217	810	1 404
freie Berufe								
Ärzttekammer Nordrhein	1 683	18	1 668	90	51	1 593	18	1 575
Ärzttekammer Westfalen-Lippe	1 620	15	1 605	93	72	1 515	15	1 503
Apothekerkammer Nordrhein	306	9	297	.	15	282	9	273
Apothekerkammer Westfalen-Lippe	177	6	171	.	3	162	3	159
Rheinische Notarkammer	54	15	39	3	.	51	15	36
Patentanwaltskammer, München	21	.	21	.	.	21	.	21
Rechtsanwaltskammer Düsseldorf	300	15	285	.	18	264	12	252
Rechtsanwaltskammer Hamm	747	24	726	69	12	693	21	672
Rechtsanwaltskammer Köln	261	12	246	18	15	240	6	231
Steuerberaterkammer Düsseldorf	300	84	216	24	12	291	78	213
Steuerberaterkammer Köln	336	96	240	15	21	312	87	222
Steuerberaterkammer Westfalen-Lippe	600	168	432	9	9	567	147	420
Tierärztekammer Nordrhein	186	9	177	63	.	177	9	168
Tierärztekammer Westfalen-Lippe	168	3	165	48	.	168	3	165
Zahnärztekammer Nordrhein	1 266	6	1 260	156	33	1 215	6	1 206
Zahnärztekammer Westfalen-Lippe	1 107	3	1 104	102	90	1 095	3	1 089
Zusammen	9 132	480	8 652	693	354	8 643	438	8 208
sonstige								
Direktor der Landwirtschaftskammer NRW								
Zusammen	735	54	681	.	93	597	42	555
Ausbildungsbereiche insgesamt								
Insgesamt	115 431	68 436	46 995	5 271	8 880	102 876	59 997	42 882

Vollständige Bezeichnungen der zuständigen Stellen siehe Seite 11.

5.2 Teilnehmer und Teilnehmerinnen an Abschlussprüfungen in der beruflichen Ausbildung 2011 nach Berufsgruppen und -bereichen

Kenn- ziffer	Berufsgruppe Berufsbereich	Teilnehmer/-innen an Abschlussprüfungen								
		insgesamt	männlich	weiblich	und zwar					
					mit vorzeitiger Zulassung	Prüfungs- wieder- holer/-innen	mit bestandener Prüfung			
						zusammen	männlich	weiblich		
01	Landwirtschaftliche Berufe zusammen	525	474	51	.	48	456	408	48	
02	Tierwirtschaftliche Berufe zusammen	291	72	219	12	30	234	60	174	
05	Gartenbauberufe zusammen	2 274	1 653	621	9	447	1 782	1 275	507	
06	Forst-, Jagdberufe zusammen	108	102	6	.	6	93	87	6	
I	Berufe in der Land-, Tier-, Forstwirtschaft und im Gartenbau zusammen	3 198	2 304	894	21	531	2 568	1 833	735	
08	Mineralgewinner, -aufbereiter zusammen	9	9	.	.	.	9	9	.	
II	Bergleute, Mineralgewinner zusammen	9	9	.	.	.	9	9	.	
10	Steinbearbeiter/-innen zusammen	78	72	6	.	15	60	54	6	
11	Baustoffhersteller/-innen zusammen	36	36	.	.	3	30	30	.	
12	Keramiker/-innen zusammen	12	9	.	.	.	9	9	.	
13	Berufe in der Glasherstellung und -bearbeitung zusammen	69	60	9	.	6	63	54	9	
14	Chemieberufe zusammen	636	528	108	99	6	627	519	108	
15	Kunststoffberufe zusammen	483	471	12	21	15	456	444	12	
16	Papierherstellungs-, Papierverarbeitungsberufe zusammen	123	117	6	6	.	117	111	6	
17	Druck- und Druckweiterverarbeitungsberufe zusammen	1 296	741	555	57	39	1 218	687	531	
18	Berufe in der Holzbearbeitung, Holz- und Flechtwarenherstellung zusammen	45	45	.	.	9	36	36	.	
19	Berufe in der Hütten- und Halbzeugindustrie zusammen	219	216	3	33	3	216	213	3	
20	Gießereiberufe zusammen	162	159	3	15	3	159	156	3	
21	Berufe in der spanlosen Metallverformung zusammen	21	21	.	.	.	21	21	.	
22	Berufe in der spanenden Metallverformung zusammen	1 839	1 809	33	216	81	1 722	1 689	33	
23	Berufe in der Metalloberflächenveredlung und Metallvergütung zusammen	63	57	6	3	9	45	39	6	
24	Metallverbindungsberufe zusammen	3	3	.	.	.	3	3	.	
25	Metall- und Anlagenbauberufe zusammen	2 349	2 331	18	117	168	2 154	2 133	18	
26	Blechkonstruktions- und Installationsberufe zusammen	2 367	2 349	18	84	426	1 815	1 800	15	
27	Maschinenbau- und -wartungsberufe zusammen	3 705	3 603	102	357	138	3 519	3 417	99	
28	Fahr-, Flugzeugbau- und -wartungsberufe zusammen	5 325	5 223	102	216	537	4 599	4 506	93	
29	Werkzeug- und Formenbauberufe zusammen	771	729	42	90	21	747	705	42	
30	Feinwerktechnische und verwandte Berufe zusammen	1 275	741	537	45	99	1 131	690	438	
31	Elektroberufe zusammen	6 684	6 375	309	567	453	6 033	5 772	261	
32	Montierer/-innen und Metallberufe, a.n.g. zusammen	213	210	3	6	15	168	168	.	
34	Berufe in der Textilherstellung zusammen	54	51	3	.	.	54	51	3	
35	Berufe in der Textilverarbeitung zusammen	165	30	135	6	12	153	27	126	
36	Textilveredler/-innen zusammen	33	30	3	.	6	27	24	3	
37	Berufe in der Lederherstellung, Leder- und Fellverarbeitung zusammen	99	66	33	3	15	75	48	27	
39	Berufe in der Back-, Konditor-, Süßwarenherstellung zusammen	954	678	276	48	114	825	576	249	
40	Fleischer/-innen zusammen	273	261	12	9	27	234	228	6	
41	Köche/Köchinnen zusammen	2 298	1 740	558	15	423	1 758	1 317	444	
42	Berufe in der Getränke-, Genussmittelherstellung zusammen	39	36	.	3	3	33	33	.	
43	Übrige Ernährungsberufe zusammen	189	144	45	6	6	177	132	45	

Noch: 5.2 Teilnehmer und Teilnehmerinnen an Abschlussprüfungen in der beruflichen Ausbildung 2011 nach Berufsgruppen und -bereichen

Kenn- ziffer	Berufsgruppe Berufsbereich	Teilnehmer/-innen an Abschlussprüfungen								
		insgesamt	männlich	weiblich	und zwar					
					mit vorzeitiger Zulassung	Prüfungs- wieder- holer/-innen	mit bestandener Prüfung			
						zusammen	männlich	weiblich		
44	Hochbauberufe zusammen	1 095	1 086	9	63	177	900	891	9	
46	Tiefbauberufe zusammen	819	810	6	27	120	651	642	6	
48	Ausbauberufe zusammen	2 004	1 983	21	78	441	1 461	1 443	21	
49	Raumausstatter/-innen, Polsterer/ Polsterinnen zusammen	231	144	90	3	18	204	117	87	
50	Berufe in der Holz- und Kunststoff- verarbeitung zusammen	2 181	2 016	165	57	180	1 956	1 803	153	
51	Maler/-innen, Lackierer/-innen und verwandte Berufe zusammen	3 063	2 718	342	99	486	2 301	2 013	291	
52	Warenprüfer/-innen, Versandfertig- macher/-innen zusammen	1 404	1 284	120	9	150	1 182	1 077	105	
54	Maschinen-, Anlagenführer/-innen, a.n.g. zusammen	579	561	18	.	30	555	537	18	
III	Fertigungsberufe zusammen	43 251	39 543	3 708	2 358	4 257	37 494	34 215	3 279	
62	Techniker/-innen, a.n.g. zusammen	219	159	57	12	.	207	153	54	
63	Technische Sonderfachkräfte zusammen	729	426	300	177	15	696	402	291	
64	Technische Zeichner/Zeichnerinnen und verwandte Berufe zusammen	1 056	597	459	117	51	1 008	573	435	
IV	Technische Berufe zusammen	2 001	1 185	816	306	69	1 911	1 128	783	
66	Verkaufspersonal zusammen	7 689	2 382	5 307	120	606	6 780	2 097	4 683	
67	Groß- und Einzelhandelskaufleute, Ein- und Verkaufsfachleute zusammen	11 577	5 517	6 063	327	456	10 779	5 109	5 670	
68	Warenkaufleute, a.n.g., Vertreter/-innen zusammen	750	177	573	15	36	681	144	537	
69	Bank-, Bausparkassen-, Versicherungs- fachleute zusammen	4 458	1 926	2 532	114	99	4 326	1 857	2 472	
70	Andere Dienstleistungskaufleute und zugehörige Berufe zusammen	3 696	1 563	2 133	144	198	3 408	1 404	2 004	
71	Berufe des Landverkehrs zusammen	636	600	36	15	66	552	516	33	
72	Berufe des Wasser- und Luftverkehrs zusammen	48	45	3	.	3	45	42	3	
73	Berufe des Nachrichtenverkehrs zusammen	159	111	48	6	6	150	102	48	
74	Lagerverwalter/-innen, Lager-, Trans- portarbeiter/-innen zusammen	1 953	1 764	189	51	168	1 743	1 581	165	
75	Berufe in der Unternehmensleitung, -beratung und -prüfung zusammen	1 266	357	909	51	42	1 197	324	873	
77	Rechnungskaufleute, Informatiker/-innen zusammen	3 261	2 979	282	138	177	2 988	2 730	258	
78	Büroberufe, Kaufmännische Angestellte, a.n.g. zusammen	16 458	5 235	11 223	792	921	15 228	4 797	10 431	
79	Dienst-, Wachberufe zusammen	204	162	42	6	30	141	108	36	
80	Sicherheitsberufe, a.n.g. zusammen	129	99	30	12	6	114	87	27	
82	Publizistische, Übersetzungs-, Bibliotheks- und verwandte Berufe zusammen	126	27	99	9	.	126	27	99	
83	Künstlerische und zugeordnete Berufe zusammen	975	597	378	24	102	813	468	345	
85	Übrige Gesundheitsdienstberufe zusammen	6 033	54	5 979	555	246	5 763	54	5 709	
87	Lehrer/-innen zusammen	12	6	3	.	.	12	6	3	
90	Berufe in der Körperpflege zusammen	2 847	270	2 577	90	333	2 151	177	1 977	
91	Hotel- und Gaststättenberufe zusammen	3 465	1 047	2 418	105	354	2 916	819	2 097	
92	Haus- und ernährungswirtschaftliche Berufe zusammen	741	54	687	.	96	603	42	561	
93	Reinigungs- und Entsorgungsberufe zusammen	489	426	63	21	78	375	318	57	
V	Dienstleistungsberufe zusammen	66 972	25 395	41 577	2 586	4 023	60 894	22 812	38 085	
	Insgesamt	115 431	68 436	46 995	5 271	8 880	102 876	59 997	42 882	

5.3 Teilnehmerinnen und Teilnehmer an Meister-/Fortbildungsprüfungen 2011 nach zuständiger Stelle und Ausbildungsbereich

Zuständige Stelle/Art der Verwaltung/Ausbildungsbereich	Teilnehmerinnen und Teilnehmer an Meister-/Fortbildungsprüfungen									
	ins- gesamt	männlich	weiblich	darunter Teilnehmer/-innen						
				mit bestandener Prüfung			an Wiederholungsprüfungen			
				zu- sammen	männlich	weiblich	zu- sammen	männlich	weiblich	darunter mit bestandener Prüfung
Industrie, Handel u. a.										
Industrie- und Handelskammer										
Aachen	354	264	90	276	204	72	63	51	12	51
Arnsberg
Bielefeld	654	360	294	477	276	201	111	57	57	60
Bochum	153	87	66	132	72	60	9	9	.	6
Bonn	528	216	312	288	132	156	111	42	69	54
Detmold	90	60	30	69	45	24
Dortmund	1 656	795	861	1 077	510	567	375	183	189	204
Düsseldorf	747	180	567	642	156	486	165	33	129	93
Duisburg	432	300	132	363	267	96	117	69	51	69
Essen	1 017	690	327	792	546	246	150	93	60	90
Hagen	219	180	39	183	156	27	24	15	12	18
Krefeld	471	276	195	324	192	132	96	51	45	45
Köln	2 532	1 491	1 041	1 968	1 152	816	1 980	1 167	813	1 611
Münster
Siegen	246	165	84	201	132	69	21	15	6	15
Wuppertal
Zusammen	9 099	5 064	4 035	6 792	3 840	2 952	3 228	1 785	1 440	2 313
Handwerk										
Handwerkskammer										
Aachen	804	681	123	801	681	123	51	39	15	51
Arnsberg	486	396	90	486	396	90	48	42	6	48
Bielefeld	858	717	141	783	657	126	99	84	15	90
Dortmund	1 494	1 221	270	1 311	1 071	240	174	153	24	117
Düsseldorf	2 247	1 668	576	2 235	1 662	573	267	228	39	258
Köln	1 845	1 290	555	1 842	1 287	555	171	108	63	168
Münster	1 410	1 056	354	1 302	966	336	156	138	18	132
Zusammen	9 138	7 029	2 109	8 760	6 720	2 043	969	789	180	867
Landwirtschaft										
Landwirtschaftskammer NRW	291	252	36	243	213	30	24	21	3	15
Zusammen	291	252	36	243	213	30	24	21	3	15
öffentlicher Dienst										
Art der Verwaltung										
Kommunaler Verwaltungsdienst	225	66	162	216	63	153
Landesverwaltungsdienst	90	42	48	84	36	48	3	3	.	3
Bundesverwaltungsdienst	84	39	45	45	21	24	6	3	3	6
Handwerkskammer
Industrie- und Handelskammer
Kirchlicher Verwaltungsdienst
Zusammen	399	144	255	345	120	225	12	9	3	9
freie Berufe										
Ärzttekammer Nordrhein	42	.	42	33	.	33
Ärzttekammer Westfalen-Lippe
Apothekerkammer Nordrhein
Apothekerkammer Westfalen-Lippe
Rheinische Notarkammer	30	9	18	24	9	12	15	3	9	9
Patentanwaltskammer, München
Rechtsanwaltskammer Düsseldorf	30	.	30	24	.	24	9	.	9	6
Rechtsanwaltskammer Hamm	57	3	54	51	3	48
Rechtsanwaltskammer Köln	36	.	36	30	.	30	3	.	3	3
Steuerberaterkammer Düsseldorf	78	15	60	75	15	60	12	3	9	12
Steuerberaterkammer Köln	93	18	75	63	9	54	18	3	15	12
Steuerberaterkammer Westfalen-Lippe	165	54	108	129	39	87	33	12	21	21
Tierärztekammer Nordrhein
Tierärztekammer Westfalen-Lippe
Zahnärztekammer Nordrhein	156	.	156	156	.	156
Zahnärztekammer Westfalen-Lippe
Zusammen	678	102	576	585	78	507	90	24	66	60
sonstige										
Direktor der Landwirtschaftskammer NRW
Zusammen
Ausbildungsbereiche insgesamt										
Insgesamt	19 605	12 594	7 011	16 728	10 971	5 757	4 320	2 628	1 692	3 264

Vollständige Bezeichnungen der zuständigen Stellen siehe Seite 11.

6. Regionalisierte Daten

**6.1 Auszubildende am 31.12.2011 nach Ausbildungsbereichen
sowie kreisfreien Städten und Kreisen**

Amtliche Schlüsselnummer	Verwaltungsbezirk	Insgesamt	Davon im Ausbildungsbereich					sonstige
			Industrie, Handel u. a.	Handwerk	Landwirtschaft	öffentlicher Dienst	freie Berufe	
111 000	Kreisfreie Stadt Düsseldorf	14 016	9 411	2 757	111	375	1 335	27
112 000	Kreisfreie Stadt Duisburg	9 288	6 504	1 758	132	234	627	33
113 000	Kreisfreie Stadt Essen	10 566	6 753	2 433	231	204	849	96
114 000	Kreisfreie Stadt Krefeld	4 839	3 144	1 089	90	84	399	33
116 000	Kreisfreie Stadt Mönchengladbach	4 650	2 721	1 269	42	90	522	6
117 000	Kreisfreie Stadt Mülheim an der Ruhr	2 904	1 893	699	57	39	213	.
119 000	Kreisfreie Stadt Oberhausen	3 294	1 710	1 197	27	75	276	12
120 000	Kreisfreie Stadt Remscheid	2 109	1 314	549	24	18	174	30
122 000	Kreisfreie Stadt Solingen	2 415	1 401	726	33	36	216	6
124 000	Kreisfreie Stadt Wuppertal	5 736	3 609	1 338	81	150	546	9
154 000	Kreis Kleve	5 526	2 589	1 995	396	120	390	36
158 000	Kreis Mettmann	7 179	4 335	2 037	129	102	546	30
162 000	Rhein-Kreis Neuss	6 486	3 963	1 731	132	96	534	24
166 000	Kreis Viersen	4 233	1 962	1 557	177	72	438	27
170 000	Kreis Wesel	7 491	3 900	2 325	345	222	630	66
314 000	Kreisfreie Stadt Bonn	6 684	3 831	1 380	48	624	777	21
315 000	Kreisfreie Stadt Köln	20 970	13 575	4 431	189	645	2 094	36
316 000	Kreisfreie Stadt Leverkusen	2 868	2 043	549	18	21	234	.
334 000	Städteregion Aachen	10 230	6 180	2 829	126	231	822	39
334 002	darunter Stadt Aachen	5 910	3 876	1 284	54	165	498	36
358 000	Kreis Düren	4 359	2 439	1 452	114	57	297	.
362 000	Rhein-Erft-Kreis	6 339	3 516	1 971	156	129	549	15
366 000	Kreis Euskirchen	2 907	1 401	1 110	84	63	246	3
370 000	Kreis Heinsberg	3 774	1 770	1 515	99	51	333	9
374 000	Oberbergischer Kreis	5 298	3 168	1 521	105	60	399	42
378 000	Rheinisch-Bergischer Kreis	3 615	1 683	1 335	132	105	327	30
382 000	Rhein-Sieg-Kreis	8 190	4 236	2 805	246	144	735	21
512 000	Kreisfreie Stadt Bottrop	2 013	1 227	471	63	18	210	24
513 000	Kreisfreie Stadt Gelsenkirchen	4 407	2 523	1 308	102	90	360	21
515 000	Kreisfreie Stadt Münster	7 233	4 542	1 596	117	249	693	33
554 000	Kreis Borken	9 300	4 452	3 642	363	114	642	87
558 000	Kreis Coesfeld	4 128	1 812	1 680	216	75	315	33
562 000	Kreis Recklinghausen	9 660	5 112	3 069	297	198	915	69
566 000	Kreis Steinfurt	8 685	4 350	3 198	291	159	624	63
570 000	Kreis Warendorf	5 289	2 796	1 653	303	96	408	36
711 000	Kreisfreie Stadt Bielefeld	7 005	4 305	1 743	111	144	636	66
754 000	Kreis Gütersloh	7 830	4 653	2 313	222	123	480	36
758 000	Kreis Herford	4 539	2 550	1 332	144	114	345	54
762 000	Kreis Höxter	2 778	1 305	1 113	117	45	159	45
766 000	Kreis Lippe	5 958	3 378	1 689	177	189	489	39
770 000	Kreis Minden-Lübbecke	6 351	3 636	1 968	102	111	405	129
774 000	Kreis Paderborn	6 600	3 900	1 875	144	144	480	57
911 000	Kreisfreie Stadt Bochum	6 531	3 711	1 746	48	405	609	12
913 000	Kreisfreie Stadt Dortmund	11 007	7 062	2 433	153	282	1 005	72
914 000	Kreisfreie Stadt Hagen	3 771	2 346	939	60	78	318	27
915 000	Kreisfreie Stadt Hamm	3 312	1 752	984	63	96	387	30
916 000	Kreisfreie Stadt Herne	2 061	1 059	687	27	30	258	.
954 000	Ennepe-Ruhr-Kreis	5 346	3 312	1 383	114	78	399	60
958 000	Hochsauerlandkreis	5 655	3 129	1 833	183	108	354	45
962 000	Märkischer Kreis	8 226	5 262	2 034	120	171	594	45
966 000	Kreis Olpe	3 471	2 310	840	54	51	174	45
970 000	Kreis Siegen-Wittgenstein	6 294	4 293	1 404	57	156	369	12
974 000	Kreis Soest	5 688	3 195	1 767	159	93	420	54
978 000	Kreis Unna	6 507	3 861	1 833	147	114	540	18
	Auszubildende in Betrieben außerhalb Nordrhein-Westfalens	498	153	.	6	120	216	.
	Keine Zuordnung möglich ¹⁾	27	21	.	.	.	3	.
	Insgesamt	326 136	191 055	90 909	7 290	7 698	27 318	1 863

1) Die Stadt Heinsberg und die Gemeinde Waldfeucht bzw. die Gemeinde Gangelt und die Gemeinde Selfkant verfügen über gemeinsame Postleitzahlen. Dadurch können die Datensätze nicht eindeutig einer Verwaltungseinheit zugeordnet werden.

6.2 Auszubildende und neu abgeschlossene Ausbildungsverträge am 31.12.2011 nach Geschlecht sowie kreisfreien Städten und Kreisen

Amtliche Schlüsselnummer	Verwaltungsbezirk	Auszubildende					
		insgesamt	männlich	weiblich	darunter Auszubildende mit neu abgeschlossenem Ausbildungsvertrag		
					zusammen	männlich	weiblich
111 000	Kreisfreie Stadt Düsseldorf	14 016	7 518	6 498	5 535	2 922	2 613
112 000	Kreisfreie Stadt Duisburg	9 288	5 886	3 402	3 564	2 184	1 380
113 000	Kreisfreie Stadt Essen	10 566	6 048	4 521	4 266	2 433	1 833
114 000	Kreisfreie Stadt Krefeld	4 839	3 099	1 737	1 947	1 218	729
116 000	Kreisfreie Stadt Mönchengladbach	4 650	2 751	1 899	1 881	1 131	750
117 000	Kreisfreie Stadt Mülheim an der Ruhr	2 904	1 815	1 089	1 125	672	450
119 000	Kreisfreie Stadt Oberhausen	3 294	2 004	1 290	1 302	759	540
120 000	Kreisfreie Stadt Remscheid	2 109	1 350	759	855	537	318
122 000	Kreisfreie Stadt Solingen	2 415	1 458	957	1 053	666	387
124 000	Kreisfreie Stadt Wuppertal	5 736	3 420	2 316	2 247	1 326	921
154 000	Kreis Kleve	5 526	3 516	2 010	2 118	1 311	807
158 000	Kreis Mettmann	7 179	4 566	2 613	2 841	1 800	1 041
162 000	Rhein-Kreis Neuss	6 486	4 149	2 337	2 592	1 617	975
166 000	Kreis Viersen	4 233	2 745	1 488	1 749	1 125	624
170 000	Kreis Wesel	7 491	4 566	2 925	2 880	1 743	1 137
314 000	Kreisfreie Stadt Bonn	6 684	3 519	3 165	2 604	1 374	1 230
315 000	Kreisfreie Stadt Köln	20 970	11 481	9 489	8 073	4 398	3 675
316 000	Kreisfreie Stadt Leverkusen	2 868	1 797	1 071	1 068	663	402
334 000	Städteregion Aachen	10 230	6 375	3 852	3 903	2 382	1 521
334 002	darunter Stadt Aachen	5 910	3 504	2 406	2 253	1 335	918
358 000	Kreis Düren	4 359	2 967	1 395	1 596	1 053	543
362 000	Rhein-Erft-Kreis	6 339	4 032	2 310	2 436	1 539	897
366 000	Kreis Euskirchen	2 907	1 926	981	1 110	723	387
370 000	Kreis Heinsberg	3 774	2 445	1 332	1 485	945	540
374 000	Oberbergischer Kreis	5 298	3 447	1 851	2 007	1 272	735
378 000	Rheinisch-Bergischer Kreis	3 615	2 220	1 392	1 404	855	549
382 000	Rhein-Sieg-Kreis	8 190	5 238	2 952	3 300	2 109	1 191
512 000	Kreisfreie Stadt Bottrop	2 013	1 299	714	783	486	297
513 000	Kreisfreie Stadt Gelsenkirchen	4 407	2 688	1 719	1 626	978	645
515 000	Kreisfreie Stadt Münster	7 233	3 969	3 264	2 739	1 515	1 224
554 000	Kreis Borken	9 300	6 150	3 150	3 525	2 262	1 263
558 000	Kreis Coesfeld	4 128	2 646	1 485	1 548	972	573
562 000	Kreis Recklinghausen	9 660	6 027	3 633	3 789	2 370	1 419
566 000	Kreis Steinfurt	8 685	5 619	3 066	3 309	2 103	1 206
570 000	Kreis Warendorf	5 289	3 498	1 791	1 962	1 263	699
711 000	Kreisfreie Stadt Bielefeld	7 005	4 044	2 961	2 718	1 536	1 182
754 000	Kreis Gütersloh	7 830	5 013	2 817	2 985	1 869	1 113
758 000	Kreis Herford	4 539	2 841	1 698	1 794	1 098	696
762 000	Kreis Höxter	2 778	1 884	894	1 038	675	363
766 000	Kreis Lippe	5 958	3 738	2 220	2 220	1 383	837
770 000	Kreis Minden-Lübbecke	6 351	4 065	2 286	2 439	1 518	921
774 000	Kreis Paderborn	6 600	4 203	2 394	2 457	1 530	927
911 000	Kreisfreie Stadt Bochum	6 531	3 885	2 646	2 475	1 422	1 056
913 000	Kreisfreie Stadt Dortmund	11 007	6 477	4 530	4 461	2 616	1 845
914 000	Kreisfreie Stadt Hagen	3 771	2 268	1 503	1 548	948	600
915 000	Kreisfreie Stadt Hamm	3 312	2 016	1 296	1 251	747	504
916 000	Kreisfreie Stadt Herne	2 061	1 248	813	756	441	315
954 000	Ennepe-Ruhr-Kreis	5 346	3 402	1 944	2 118	1 326	792
958 000	Hochsauerlandkreis	5 655	3 672	1 983	2 238	1 467	774
962 000	Märkischer Kreis	8 226	5 319	2 907	3 231	2 028	1 203
966 000	Kreis Olpe	3 471	2 268	1 203	1 254	789	462
970 000	Kreis Siegen-Wittgenstein	6 294	4 035	2 259	2 439	1 506	933
974 000	Kreis Soest	5 688	3 663	2 025	2 178	1 392	786
978 000	Kreis Unna	6 507	3 987	2 523	2 493	1 515	978
	Auszubildende in Betrieben außerhalb Nordrhein-Westfalens	498	174	324	186	69	114
	Keine Zuordnung möglich ¹⁾	27	21	6	12	9	3
	Insgesamt	326 136	200 451	125 685	126 501	76 590	49 911

1) Die Stadt Heinsberg und die Gemeinde Waldfeucht bzw. die Gemeinde Gangelt und die Gemeinde Selfkant verfügen über gemeinsame Postleitzahlen. Dadurch können die Datensätze nicht eindeutig einer Verwaltungseinheit zugeordnet werden.

6.3 Auszubildende mit neu abgeschlossenem Ausbildungsvertrag 2011 nach schulischer Vorbildung sowie kreisfreien Städten und Kreisen

Amtliche Schlüsselnummer	Verwaltungsbezirk	Auszubildende mit neu abgeschlossenem Ausbildungsvertrag					
		insgesamt	davon mit schulischer Vorbildung				im Ausland erworbener Abschluss, nicht zuordenbar
			ohne Haupt- schulabschluss	Hauptschul- abschluss	Fachober- schulreife	Hoch-, Fach- hochschulreife	
111 000	Kreisfreie Stadt Düsseldorf	5 535	105	867	1 515	2 685	360
112 000	Kreisfreie Stadt Duisburg	3 564	63	831	1 347	1 143	177
113 000	Kreisfreie Stadt Essen	4 266	120	897	1 524	1 698	27
114 000	Kreisfreie Stadt Krefeld	1 947	36	525	720	660	6
116 000	Kreisfreie Stadt Mönchengladbach	1 881	48	534	657	639	3
117 000	Kreisfreie Stadt Mülheim an der Ruhr	1 125	24	258	414	420	9
119 000	Kreisfreie Stadt Oberhausen	1 302	21	384	531	357	9
120 000	Kreisfreie Stadt Remscheid	855	60	225	297	270	3
122 000	Kreisfreie Stadt Solingen	1 053	66	339	330	318	3
124 000	Kreisfreie Stadt Wuppertal	2 247	108	558	804	768	9
154 000	Kreis Kleve	2 118	69	738	672	504	132
158 000	Kreis Mettmann	2 841	60	690	996	888	204
162 000	Rhein-Kreis Neuss	2 592	48	666	990	888	3
166 000	Kreis Viersen	1 749	57	579	636	471	9
170 000	Kreis Wesel	2 880	93	741	1 080	792	174
314 000	Kreisfreie Stadt Bonn	2 604	54	639	930	951	27
315 000	Kreisfreie Stadt Köln	8 073	150	1 896	2 235	3 387	405
316 000	Kreisfreie Stadt Leverkusen	1 068	12	222	351	447	36
334 000	Städteregion Aachen	3 903	33	972	1 398	1 497	3
334 002	darunter Stadt Aachen	2 253	21	480	774	981	.
358 000	Kreis Düren	1 596	24	462	657	456	.
362 000	Rhein-Erft-Kreis	2 436	51	837	759	642	147
366 000	Kreis Euskirchen	1 110	18	372	477	246	.
370 000	Kreis Heinsberg	1 485	18	483	561	420	.
374 000	Oberbergischer Kreis	2 007	45	603	741	474	144
378 000	Rheinisch-Bergischer Kreis	1 404	24	477	423	411	69
382 000	Rhein-Sieg-Kreis	3 300	45	1 242	1 161	813	36
512 000	Kreisfreie Stadt Bottrop	783	24	186	315	258	.
513 000	Kreisfreie Stadt Gelsenkirchen	1 626	48	420	630	525	3
515 000	Kreisfreie Stadt Münster	2 739	60	492	870	1 308	6
554 000	Kreis Borken	3 525	117	1 029	1 458	915	6
558 000	Kreis Coesfeld	1 548	54	414	615	462	3
562 000	Kreis Recklinghausen	3 789	129	1 125	1 410	1 122	3
566 000	Kreis Steinfurt	3 309	90	990	1 275	948	3
570 000	Kreis Warendorf	1 962	45	600	741	570	9
711 000	Kreisfreie Stadt Bielefeld	2 718	120	660	936	996	6
754 000	Kreis Gütersloh	2 985	93	855	1 131	897	6
758 000	Kreis Herford	1 794	78	420	708	588	3
762 000	Kreis Höxter	1 038	111	336	354	234	3
766 000	Kreis Lippe	2 220	99	645	816	642	18
770 000	Kreis Minden-Lübbecke	2 439	123	618	999	693	6
774 000	Kreis Paderborn	2 457	183	678	885	708	3
911 000	Kreisfreie Stadt Bochum	2 475	39	558	918	957	3
913 000	Kreisfreie Stadt Dortmund	4 461	135	1 125	1 569	1 623	12
914 000	Kreisfreie Stadt Hagen	1 548	57	477	543	465	3
915 000	Kreisfreie Stadt Hamm	1 251	45	375	510	321	.
916 000	Kreisfreie Stadt Herne	756	15	201	291	246	.
954 000	Ennepe-Ruhr-Kreis	2 118	84	633	780	618	3
958 000	Hochsauerlandkreis	2 238	72	681	930	555	.
962 000	Märkischer Kreis	3 231	96	987	1 254	891	.
966 000	Kreis Olpe	1 254	69	471	477	234	.
970 000	Kreis Siegen-Wittgenstein	2 439	36	789	1 080	531	3
974 000	Kreis Soest	2 178	39	600	858	678	3
978 000	Kreis Unna	2 493	57	711	966	756	3
	Auszubildende in Betrieben außerhalb Nordrhein-Westfalens	186	3	15	84	81	.
	Keine Zuordnung möglich ¹⁾	12	.	.	9	3	.
	Insgesamt	126 501	3 570	34 122	45 621	41 079	2 106

1) Die Stadt Heinsberg und die Gemeinde Waldfeucht bzw. die Gemeinde Gangelt und die Gemeinde Selfkant verfügen über gemeinsame Postleitzahlen. Dadurch können die Datensätze nicht eindeutig einer Verwaltungseinheit zugeordnet werden.