



## **Allgemein bildende Schulen in Nordrhein-Westfalen**

**2001**

Herausgegeben vom  
Landesamt für Datenverarbeitung und Statistik Nordrhein-Westfalen  
Mauerstraße 51, 40476 Düsseldorf • Postfach 10 11 05, 40002 Düsseldorf  
Telefon 0211 9449-01 • Telefax 0211 442006  
Internet: <http://www.lids.nrw.de>  
E-Mail: [poststelle@lds.nrw.de](mailto:poststelle@lds.nrw.de)

Erschienen im Februar 2004

Preis dieser Ausgabe:  
14,80 EUR

© Landesamt für Datenverarbeitung und Statistik NRW, Düsseldorf, 2004  
Für nicht gewerbliche Zwecke sind Vervielfältigung und unentgeltliche Verbreitung, auch auszugsweise, mit Quellenangabe gestattet. Die Verbreitung, auch auszugsweise, über elektronische Systeme/Datenträger bedarf der vorherigen Zustimmung. Alle übrigen Rechte bleiben vorbehalten.

# Inhalt

	Seite	
<b>Vorbemerkung</b> .....	7	
<b>Begriffsdefinitionen</b> .....	7	
<b>Grafiken</b> .....	13	
<b>Tabellen</b>		
		Regionale Gliederung
<b>Grundschulen</b>		
1. Schuleckdaten 2001/02 .....	20	Kreis
2. Verteilung der Schülerpopulation 2001/02 .....	22	Kreis
3. Lehrergrunddaten 2001/02 .....	30	Kreis
4. Erteilte wöchentliche Unterrichtsstunden 2001/02 .....	32	Kreis
5. Einschulungen/Nichteinschulungen 2001/02 .....	34	Kreis
<b>Hauptschulen</b>		
1. Schuleckdaten 2001/02 .....	44	Kreis
2. Verteilung der Schülerpopulation 2001/02 .....	46	Kreis
3. Schulabgängerinnen und -abgänger im Abgangsjahr 2001 .....	54	Kreis
4. Lehrergrunddaten 2001/02 .....	62	Kreis
5. Erteilte wöchentliche Unterrichtsstunden 2001/02 .....	64	Kreis
<b>Volksschulen</b>		
1. Schuleckdaten 2001/02 .....	68	Kreis
2. Verteilung der Schülerpopulation 2001/02 .....	69	Kreis
3. Schulabgängerinnen und -abgänger im Abgangsjahr 2001 .....	70	Kreis
4. Lehrergrunddaten 2001/02 .....	71	Kreis
5. Erteilte wöchentliche Unterrichtsstunden 2001/02 .....	72	Kreis
<b>Realschulen</b>		
1. Schuleckdaten 2001/02 .....	74	Kreis
2. Verteilung der Schülerpopulation 2001/02 .....	76	Kreis
3. Schulabgängerinnen und -abgänger im Abgangsjahr 2001 .....	84	Kreis
4. Lehrergrunddaten 2001/02 .....	92	Kreis
5. Erteilte wöchentliche Unterrichtsstunden 2001/02 .....	94	Kreis
<b>Gesamtschulen</b>		
1. Schuleckdaten 2001/02 .....	98	Kreis
2. Verteilung der Schülerpopulation 2001/02 .....	100	Kreis
3. Schulabgängerinnen und -abgänger im Abgangsjahr 2001 .....	108	Kreis
4. Lehrergrunddaten 2001/02 .....	116	Kreis
5. Erteilte wöchentliche Unterrichtsstunden 2001/02 .....	118	Kreis

	Seite	Regionale Gliederung
<b>Gymnasien</b>		
1. Schuleckdaten 2001/02 . . . . .	122	Kreis
2. Verteilung der Schülerpopulation 2001/02 . . . . .	124	Kreis
3. Schulabgängerinnen und -abgänger im Abgangsjahr 2001 . . . . .	132	Kreis
4. Lehrergrunddaten 2001/02 . . . . .	140	Kreis
5. Erteilte wöchentliche Unterrichtsstunden 2001/02 . . . . .	142	Kreis
 <b>Freie Waldorfschulen</b>		
1. Schuleckdaten 2001/02 . . . . .	146	Kreis
2. Verteilung der Schülerpopulation 2001/02 . . . . .	152	Kreis
3. Schulabgängerinnen und -abgänger im Abgangsjahr 2001 . . . . .	156	Kreis
4. Lehrergrunddaten 2001/02 . . . . .	160	Kreis
5. Erteilte wöchentliche Unterrichtsstunden 2001/02 . . . . .	166	Kreis
6. Einschulungen 2001/02 . . . . .	172	Kreis
 <b>Weiterbildungskollegs</b>		
1. Schuleckdaten 2001/02 . . . . .	178	Kreis
2. Verteilung der Teilnehmerpopulation 2001/02 . . . . .	180	Kreis
3. Schulabgängerinnen und -abgänger im Abgangsjahr 2001 . . . . .	186	Kreis
4. Lehrergrunddaten 2001/02 . . . . .	193	Kreis
5. Erteilte wöchentliche Unterrichtsstunden 2001/02 . . . . .	195	Kreis
 <b>Gesamtübersichten</b>		
1. Schülerinnen und Schüler 2001/02 nach Schuljahrgang und schulischer Herkunft . . . . .	198	Land
2. Schülerinnen und Schüler 2001/02 nach Schuljahrgang und Klassenarten . . . . .	204	Land
3. Regelschülerinnen und -schüler, Wiederholerinnen und Wiederholer sowie Seiteneinsteigerinnen und -einsteiger 2001/02 nach Schuljahrgang . . . . .	208	Land
4. Nichtversetzte am Ende des Schuljahres 2000/01 nach Schuljahrgang . . . . .	212	Land
5. Neuaufnahmen in den 5. Schuljahrgang 2001/02 nach schulischer Herkunft . . . . .	214	Land
6. Ausländische Schülerinnen und Schüler 2001/02 nach Herkunftsland und Schuljahrgang bzw. Bildungsbereich . . . . .	215	Land
7. Schulabgängerinnen und -abgänger im Abgangsjahr 2001 nach Schuljahrgang bzw. Semester und Abgangsart . . . . .	228	Land
8. Teilnehmerinnen und Teilnehmer am Fremdsprachenunterricht 2001/02 nach Schuljahrgang bzw. Bildungsbereich . . . . .	234	Land
9. Klassen 2001/02 nach Schuljahrgang, Klassenfrequenz und Standardabweichung . . . . .	237	Land
10. Hauptamtliche und BAT-Lehrerinnen und -Lehrer 2001/02 nach Lehramt und Alter . . . . .	239	Land
11. Schulen 2001/02 nach der Trägerschaft . . . . .	247	Land
 <b>Zeitreihen</b>		
1. Allgemein bildende Schulen 1980 – 2001 . . . . .	251	Land
 <b>Anhang</b>		
1. Schülerinnen und Schüler an Grundschulen 2001/02 nach Schuljahrgang und Geburtsjahr . . . . .	259	Land
2. Schülerinnen und Schüler an Hauptschulen 2001/02 nach Schuljahrgang und Geburtsjahr . . . . .	260	Land

	Seite	Regionale Gliederung
3. Schülerinnen und Schüler an Realschulen 2001/02 nach Schuljahrgang und Geburtsjahr . . . . .	261	Land
4. Schülerinnen und Schüler an Gesamtschulen 2001/02 nach Schuljahrgang und Geburtsjahr . . . . .	262	Land
5. Schülerinnen und Schüler an Gymnasien 2001/02 nach Schuljahrgang und Geburtsjahr . . . . .	264	Land
6. Allgemein bildende Schulen 1987/88 – 2001/02 nach Schulformen . . . . .	266	Land
7. Indikatoren zur Versorgung der Schulen mit Lehrerinnen und Lehrern 2001/02 . .	266	Land
8. Schülerdaten Primarstufe 2001/02 . . . . .	268	Land
9. Einschulungen 2001/02 . . . . .	270	Land
10. Lehrerdaten Primarstufe 2001/02 . . . . .	270	Land
11. Unterrichtsdaten Primarstufe 2001/02 . . . . .	272	Land
12. Schülerdaten Sekundarstufe I 2001/02 . . . . .	273	Land
13. Abgängerinnen und Abgänger aus der Sekundarstufe I im Abgangsjahr 2001 nach Abschlüssen . . . . .	274	Land
14. Lehrerdaten Sekundarstufe I 2001/02 . . . . .	274	Land
15. Unterrichtsdaten Sekundarstufe I 2001/02 . . . . .	276	Land
16. Schülerdaten Sekundarstufe II 2001/02 . . . . .	277	Land
17. Abgängerinnen und Abgänger aus der Sekundarstufe II im Abgangsjahr 2001 nach Abschlussarten . . . . .	278	Land
18. Lehrerdaten Sekundarstufe II 2001/02 . . . . .	280	Land
19. Unterrichtsdaten Sekundarstufe II 2001/02 . . . . .	282	Land
20. Private Schulen 2001/02 . . . . .	284	Land
21. Öffentliche Schulen 2001/02 . . . . .	284	Land

## **Zeichenerklärung**

(nach DIN 55 301)

- 0 weniger als die Hälfte von 1 in der letzten besetzten Stelle, jedoch mehr als nichts
- nichts vorhanden (genau null)
- . Zahlenwert unbekannt oder geheimzuhalten
- x Tabellenfach gesperrt, weil Aussage nicht sinnvoll

## **Hinweis für Anhangtabellen**

Abweichungen in den Summen erklären sich aus dem Runden der Einzelwerte.

## Vorbemerkung

Für Zwecke der Bildungspolitik, Bildungsplanung, Bildungsforschung und Bildungsökonomie werden vielfältige Informationen über Stand, Entwicklung und Finanzierung des Bildungssystems sowie über die Bildungssituation der Bevölkerung benötigt. Um diese Aufgaben besser erfüllen zu können, wurden in der Bildungsstatistik schon frühzeitig eigene ADV-gestützte statistische Informationssysteme aufgebaut. Dazu zählen auch die Amtlichen Schuldaten (ASD), die Bestandteil des nordrhein-westfälischen Schulinformationssystems sind.

Das ASD-Konzept basiert auf der Zusammenführung der früheren amtlichen Schulstatistik und der früheren Erhebung der Unterrichtsverteilung (für Schulverwaltungsaufgaben) in ein einheitliches, für alle Schulformen anwendbares Erhebungskonzept, das zugleich den Rückgriff auf bereits in den verschiedenen Teilsystemen der Schulverwaltungsdateien gespeicherte Daten ermöglicht.

Das Datenspektrum der Amtlichen Schuldaten (Schul-, Klassen-, Schüler-, Lehrer- und Unterrichtsdaten) berücksichtigt neben NRW-spezifischen Belangen der Schulaufsicht und Bildungsplanung auch das von der Kultusministerkonferenz (KMK) vereinbarte bundeseinheitliche Mindestlieferungsprogramm und die auf inter- und supranationaler Ebene bereitzustellenden schulstatistischen Informationen. Es deckt damit nicht nur schulstatistische Grundinformationen auf regionaler Ebene ab, sondern liefert auch umfassende Steuerungs- und Planungsdaten für alle Bereiche der Schulverwaltung.

Mit der vorliegenden Veröffentlichung wird die jährliche Dokumentation zur Statistik im Bereich der allgemein bildenden Schulformen fortgesetzt. Den Ergebnissen liegt die Erhebung der amtlichen Schuldaten (ASD) im Herbst 2001 zugrunde.

Der Statistische Bericht gibt einen Überblick über wesentliche Grund- und Eckdaten der einzelnen allgemein bildenden Schulformen. In den Gesamtübersichten stehen Informationen zu spezielleren bildungstatistischen Fragestellungen zur Verfügung. Anhand einer Zeitreihe mit Grunddaten zu einzelnen Schulformen wird die Entwicklung ab 1980 dargestellt. Nähere Erläuterungen der verwendeten Begriffe können den Begriffsdefinitionen entnommen werden.

## Begriffsdefinitionen

### **Abgeordnete Lehrerin/Abgeordneter Lehrer**

Lehrerin bzw. Lehrer, die/der zwar entweder ihre/seine Stelle oder einen BAT-Vertrag an der berichtenden Schule hat bzw. eine Stelle dort besetzt, jedoch

ausschließlich an einer anderen Dienststelle (keine Schule) tätig ist.

### **Abiturientenquote**

Anteil der Abiturienten (Abgängerinnen und Abgänger mit Abitur) am alterstypischen Durchschnittsjahrgang der 18- bis unter 22-Jährigen.

### **Aktive Lehrerin/Aktiver Lehrer**

Lehrerpopulation ohne langfristig abwesende Lehrerinnen und Lehrer.

### **Anwerbeländer**

Sammelbezeichnung für jene Länder, aus denen bis zum Anwerbestopp 1973 ausländische Arbeitnehmerinnen und Arbeitnehmer angeworben wurden (Griechenland, Italien, ehemaliges Jugoslawien, Marokko, Portugal, Spanien, Türkei und Tunesien).

### **Auffangklasse**

Für ausgesiedelte und ausländische Kinder und Jugendliche eingerichtete Klasse mit dem Ziel der schulischen Integration (Überweisung in Regelklassen, Erwerb entsprechender Schulabschlüsse).

### **BAT-Lehrerin/BAT-Lehrer**

Lehrerin oder Lehrer im Angestelltenverhältnis mit einem Arbeitsvertrag nach dem Bundesangestelltentarifvertrag (BAT) bzw. mit Gestellungsvertrag und einem Beschäftigungsumfang von wenigstens 50 % der normalen Pflichtstundenzahl.

### **Beurlaubte(r)/langfristig erkrankte(r) Lehrerin oder Lehrer**

Lehrerin oder Lehrer, die/der zwar entweder ihre/seine Stelle oder einen BAT-Vertrag an der berichtenden Schule hat bzw. eine Stelle dort besetzt oder einen Gestellungsvertrag hat, aber wegen Krankheit oder Beschäftigungsverbot gem. § 6 Abs. 1 Mutterschutzgesetz auf längere Sicht keinen Unterricht erteilt.

### **Bildungsbeteiligung**

Anteil der Schülerpopulation an der alterstypischen Wohnbevölkerung.

### **Eingangsquote**

Anteil der in den 5. Schuljahrgang neu aufgenommenen Schülerinnen und Schüler am Durchschnittsjahrgang der 10- bis unter 12-Jährigen Wohnbevölkerung.

### **Einschulung**

Erstmalige Aufnahme schulpflichtiger Kinder in das Schulsystem.

### **Erteilter Unterricht**

Zahl der erteilten Wochenstunden (schulformspezifische Pflichtstundenzahl unter Berücksichtigung der Vorgriffsstunde bzw. vertraglich vereinbarte Wo-

chenstunden abzüglich Pflichtstundenermäßigungen zuzüglich Mehrarbeitsstunden).

### **Fachhochschulreife**

Der schulische Teil der Fachhochschulreife kann frühestens am Ende der Jahrgangsstufe 12 erworben werden. Zusammen mit dem Nachweis über eine abgeschlossene Berufsausbildung oder ein einjähriges gelenktes Praktikum berechtigt er zum Besuch einer Fachhochschule oder Gesamthochschule.

### **Fachoberschulreife**

Siehe Sekundarabschluss I.

### **Feminisierungsgrad**

Anteil der Lehrerinnen an der Lehrerpopulation.

### **Früherziehung**

Besonderes Betreuungsprogramm für hör- oder sehgeschädigte Kleinkinder im Alter bis zu sechs Jahren, die ab 1991 im Schülerbestand der Sonderschulen enthalten sind.

### **Gestellungsvertragslehrerin/**

#### **Gestellungsvertragslehrer**

Aufgrund eines Gestellungsvertrages (Vertrag zwischen dem Land NRW und Institutionen, die Lehrkräfte für den öffentlichen Schuldienst zur Verfügung stellen) beschäftigte(r) Lehrerin oder Lehrer (z. B. Religionslehrerin und -lehrer im Dienst der evangelischen Kirche, Ordensangehörige). Zwischen dem Land bzw. dem Schulträger und der Lehrkraft besteht kein Arbeitsverhältnis. Die Lehrkraft verbleibt im Anstellungsverhältnis ihres Arbeitgebers.

### **Grundstufe**

Klassenstufen 1 bis 4 der Grundschule.

### **Hauptamtliche Lehrerin/Hauptamtlicher Lehrer**

Lehrerin oder Lehrer im Beamtenverhältnis (mit Ausnahme der Beamtin oder des Beamten auf Widerruf), die/der mit wenigstens der Hälfte der normalen Pflichtstundenzahl beschäftigt ist.

### **Hauptschulabschluss – nach Klasse 9 –**

Der Hauptschulabschluss nach Abschluss der Klasse 9 berechtigt zum Eintritt in die Klasse 10 – Typ A – der Hauptschule bzw. in eine berufsbildende Vollzeitschule. Besonders befähigte Schülerinnen und Schüler mit entsprechenden Schulleistungen erhalten den Hauptschulabschluss mit Qualifikationsvermerk, der zum Eintritt in die Klasse – 10 – Typ B – der Hauptschule, in eine berufsbildende Vollzeitschule bzw. in die Kollegschule berechtigt.

### **– nach Klasse 10 –**

Siehe Sekundarabschluss I.

### **Hochschulreife**

Die allgemeine Hochschulreife wird mit Bestehen der Abiturprüfung erworben. Sie berechtigt zum Studi-

um an allen Universitäten oder anderen Hochschulen. Sofern die Schülerin oder der Schüler keine zweite Fremdsprache erlernt hat, erwirbt sie bzw. er mit Bestehen der Abiturprüfung die Hochschulreife für das Land Nordrhein-Westfalen, die die Studienberechtigung auf bestimmte Studiengänge an den Universitäten/Hochschulen des Landes Nordrhein-Westfalen beschränkt.

### **Klassenfrequenz**

Durchschnittswert der Schülerinnen und Schüler je Klasse.

### **Lehramtswärterin/Lehramtswärter**

Lehrerin oder Lehrer, die/der sich auf die 2. Staatsprüfung in Ausbildungsgruppen der Studienseminare vorbereitet.

### **Lehrerin/Lehrer am Schulkindergarten**

Lehrerin oder Lehrer, die/der am Schulkindergarten Unterricht erteilt unabhängig vom Lehramt. Als hauptamtliche(r)/BAT-Lehrerin oder -Lehrer am Schulkindergarten werden diejenigen gezählt, die mindestens die Hälfte ihrer erteilten Unterrichtsstunden in Gruppen des Schulkindergartens abhalten. Zu den sonstigen Lehrerinnen und Lehrern an Schulkindergärten zählen die hauptamtlichen/BAT-Lehrerinnen und -Lehrer, die weniger als die Hälfte ihrer erteilten Unterrichtsstunden im Schulkindergarten abhalten sowie alle nebenamtlichen/Nicht-BAT-Lehrerinnen und -Lehrer, die im Schulkindergarten eingesetzt sind.

### **Lehrerin/Lehrer mit 1. Staatsprüfung**

Lehrerin oder Lehrer mit 1. Staatsprüfung im Angestelltenverhältnis vor Eintritt in den Vorbereitungsdienst.

### **Lehrerstundenkoeffizient**

Erteilte Unterrichtsstunden (Unterrichtsvolumen) aller Lehrkräfte je 100 Schülerinnen und Schüler.

### **Mehrarbeit**

Unterrichtsstunden, die mit Genehmigung oder auf Anordnung der Schulaufsichtsbehörde über das Pflichtstundensoll hinaus von hauptamtlichen oder BAT-Lehrerinnen und -Lehrern an der gleichen Schule oder einer Schule der gleichen Schulform erteilt werden.

### **Nachprüfung**

Prüfung zur Erlangung der nachträglichen Versetzung bzw. des Abschlusses oder eines Qualifikationszusatzes.

### **Nebenamtliche Lehrerin/Nebenamtlicher Lehrer**

Person, die im Hauptamt an einer anderen Schulform oder in einem anderen Bereich des öffentlichen Dienstes beschäftigt ist (z. B. Richterin und Richter, Kommunalbeamtin und -beamter) oder als Beamtin/



Beamter nach § 85a LBG in Verbindung mit § 68a LBG beurlaubt ist und weniger als die Hälfte der Pflichtstundenzahl Unterricht erteilt oder als Lehr- amtsanwärter/-in bzw. Studienreferendar/-in mit selbstständig erteiltem Unterricht im Rahmen der Ausbildung zur Deckung des Unterrichtsbedarfs.

#### **Nebenberufliche Lehrerin/ Nebenberuflicher Lehrer**

Beamtin oder Beamter, die/der während des Erziehungsurlaubs erziehungsgeldunschädliche Teilzeitarbeit verrichtet.

#### **Nicht-BAT-Lehrerin/Nicht-BAT-Lehrer**

Person, die als Lehrkraft mit einem sonstigen Vertrag (nicht mit Vertrag nach dem Bundesangestelltentarifvertrag) beschäftigt wird. Hierunter fallen geringfügig Beschäftigte, Studierende, Lehrkräfte, die ihre Unterrichtstätigkeit neben einer hauptberuflichen Tätigkeit ausüben sowie Lehrkräfte, die während des Erziehungsurlaubs erziehungsgeldunschädliche Teilzeitarbeit verrichten. Als Nicht-BAT-Lehrkraft wird auch eine Gestellungsvertragslehrkraft, die stundenweise (mit weniger als der Hälfte des schulformspezifischen Pflichtstundensolls) beschäftigt wird, gezählt.

#### **Nettodeputat**

Um nichtunterrichtliche Tätigkeiten, besonders organisierten Unterricht, Ermäßigungsstunden sowie Mehrarbeit korrigiertes Pflichtstundensoll einer Lehrkraft.

#### **Neuaufnahmen in den 5. Jahrgang**

Alle Schülerinnen und Schüler im 5. Schuljahrgang, die im Vorjahr eine andere Schulform besucht haben.

#### **Nichtversetzung**

Nichtversetzt sind Schülerinnen und Schüler, die am Ende des abgelaufenen Schuljahres und nach Ablegung der Nachprüfung die Leistungsanforderungen ihrer Klasse oder Jahrgangsstufe (also Versetzung oder Abschluss) endgültig nicht erfüllt haben.

#### **Pflichtstundenzahl**

Zahl der wöchentlich zu erteilenden Unterrichtsstunden je Lehrperson. Für die Festsetzung der Pflichtstunden einer Lehrperson ist grundsätzlich die Pflichtstundenzahl der Schulform an der sie tätig ist unter Berücksichtigung der Vorgriffsstunde maßgebend.

#### **Primarstufe**

Die Primarstufe umfasst den (der Grundschule organisatorisch zugeordneten) Schulkindergarten sowie die Jahrgänge 1 bis 4 der Grund-, Volks- und freien Waldorfschule.

#### **Privatschulen**

Unter Privatschulen werden hier die Ersatzschulen verstanden. Das sind Schulen, die den öffentlichen Schulen gleichstehen und staatlich genehmigt sind.

Sie unterstehen der staatlichen Schulaufsicht. Die von ihnen ausgegebenen Zeugnisse verleihen jene Berechtigungen, die mit den entsprechenden Zeugnissen öffentlicher Schulen verbunden sind. Ergänzungsschulen werden nicht erfasst. Für sie gibt es keine vergleichbaren öffentlichen Schulen.

#### **Professionalisierungsgrad**

Anteil der hauptamtlichen und BAT-Lehrerinnen und -Lehrer an der gesamten Lehrerpopulation.

#### **Quartanerquote**

Anteil der Schülerpopulation im 7. Schuljahrgang einer Schulform an allen Schülerinnen und Schülern im 7. Schuljahrgang der Schulen der allgemeinen Ausbildung (ohne Sonderschulen).

#### **Regeleinschulung**

Einschulung von Kindern, die bis zum Beginn des 30. Juni des Jahres das 6. Lebensjahr vollendet haben.

#### **Regelklasse**

Bezeichnung für die reguläre Klasse zur begrifflichen Unterscheidung von Sonderformen wie Auffang- oder Vorbereitungsklassen.

#### **Repetentenquote**

Anteil der Sitzenbleiberinnen und Sitzenbleiber des Schuljahres  $t$ , die im nachfolgenden Schuljahr  $t + 1$  die betreffende Klassen- oder Jahrgangsstufe in der gleichen Schulform wiederholen, an den Schülerinnen und Schülern der Klassen- oder Jahrgangsstufe insgesamt in  $t + 1$ .

#### **Schulen der allgemeinen Ausbildung**

Vollzeitschulen, die im Rahmen der allgemeinen Schulpflicht (10 Jahre Vollzeitschulpflicht, drei Jahre Berufsschulpflicht) besucht werden: Grundschule, Hauptschule, Realschule, Gymnasium, Gesamtschule, freie Waldorfschule, Sonderschule im Bildungsbereich Grund-/Hauptschule und Sonderschule im Bildungsbereich Realschule/Gymnasium.

#### **Weiterbildungskollegs**

Einrichtungen des sog. zweiten Bildungsweges in Voll- oder Teilzeitform, ab Schuljahr 2001/2002: Weiterbildungskolleg mit den möglichen Bildungsgängen „Abendrealschule“, „Abendgymnasium“ sowie „Kolleg“. Diese Gliederung folgte bis 2000/2001 den gleichlautenden (nunmehr zum Weiterbildungskolleg zusammengelegten) Schulformen, auf die gleichwohl mehrere Bildungsgänge entfallen konnten. Der Besuch dieser Schulen fällt nicht mehr unter die allgemeine Schulpflicht.

#### **Schüler-Lehrer-Relation**

Zahl der Schülerinnen und Schüler je hauptamtliche(n)/BAT-Lehrerin und -Lehrer.

**Schüler-Lehrerstellen-Relation**

Zahl der Schülerinnen und Schüler je Lehrerstelle.

**Schülerverteilungsquote**

Diese Quote gibt an, wie sich die Schülerbestände bestimmter Klassen oder Bildungsstufen auf die verschiedenen Schulformen verteilen. Im Unterschied hierzu stellen die Übergangsquoten als weitere Kennziffern zum Schulwahlverhalten auf den Zusammenhang zwischen Ausgangsbestand (Klasse j im Jahr t) und Schülerbestand der nächsthöheren Klassenstufe (j + 1) im nachfolgenden Jahr (t + 1) ab.

**Schulabschluss**

Nach Maßgabe der Ausbildungs- und Prüfungsordnung werden in der Sekundarstufe I der Hauptschulabschluss (mit oder ohne Qualifikationszusatz) oder ein Sekundarabschluss I (Hauptschulabschluss nach Klasse 10 – Typ A oder Typ B – oder die Fachoberschulreife mit oder ohne Qualifikationsvermerk) und in der Sekundarstufe II die Fachhochschulreife bzw. die Hochschulreife erworben.

**Schulform**

Vertikale Gliederung des (allgemein bildenden) Schulwesens nach Grund-, Haupt-, Volks-, Realschule, Gymnasium (sog. herkömmliche Schulformen), Gesamtschule (ab Schuljahr 1982/83 Angebotsschule), freie Waldorfschule, Sonderschule im Bereich G/H bzw. R/Gy sowie Weiterbildungskollegs mit den Bildungsgängen Abendrealschule, Abendgymnasium und Kolleg (Schulform des zweiten Bildungsweges).

**Schulkindergarten**

Der Schulkindergarten ist Teil der Grundschule und hat die Aufgabe, vom Schulbesuch zurückgestellte Kinder zur Schulreife zu führen.

**Schulstufe**

Aufbau des Schulwesens durch Zusammenfassung von Schuljahrgängen (Primarstufe, Sekundarstufe I, Sekundarstufe II). Synonymer Begriff: Bildungsstufe.

**Schulträger**

Juristische oder natürliche Personen, die für die Einrichtung, Organisation und Verwaltungsführung der einzelnen Schule rechtlich unmittelbar die Verantwortung tragen und zur Unterhaltung der Schule eigene Leistungen erbringen (Beispiel für Träger öffentlicher Schulen: Gemeinde, Kreis, Schulverband, Landschaftsverband; Beispiel für private Schulträger: kirchliche Institutionen, freier gemeinnütziger Verband).

**Schultyp**

Unterbegriff im Bereich der Schulformen (z. B. Unterteilung der Hauptschule in Gemeinschaftsschule, evangelische Bekenntnisschule, katholische Bekenntnisschule). Synonyme Begriffe: Schulart, Schulgliederung.

**Schulversagerquote**

Anteil der Sitzenbleiberinnen und Sitzenbleiber/Zurückversetzten an der zugehörigen Schülerpopulation des Vorjahres.

**Sekundarabschluss I – Fachoberschulreife –**

Die Fachoberschulreife kann nach Abschluss der Sekundarstufe I (in der Hauptschule nur nach Abschluss der Klasse 10 – Typ B –) erworben werden. Sie berechtigt zum Besuch einer berufsbildenden Vollzeitschule bzw. zum Eintritt in ein Berufsausbildungsverhältnis (Lehre). Besonders befähigte Schülerinnen und Schüler mit entsprechenden Schulleistungen erhalten die Fachoberschulreife mit Qualifikationsvermerk, die zum Besuch der gymnasialen Oberstufe bzw. entsprechender Bildungsgänge der Kollegschule berechtigt.

**– Hauptschulabschluss nach Klasse 10 –**

Der Abschluss der Hauptschule für den erfolgreichen Besuch der Klasse 10 – Typ A – schließt die Berechtigungen des Hauptschulabschlusses ein, eröffnet aber zusätzlich die Möglichkeit zum Eintritt in ein Berufsausbildungsverhältnis, zum späteren Erwerb der Fachoberschulreife und zur Verkürzung der Bildungsgänge des zweiten Bildungsweges.

**Sekundarstufe I**

Die Sekundarstufe I umfasst die Klassen 5 bis 10 (Mittelstufe) der einzelnen Schulformen.

**Sekundarstufe II**

Die Sekundarstufe II umfasst die Jahrgangsstufen 11 bis 13 (gymnasiale Oberstufe) des Gymnasiums, der Gesamtschule und der freien Waldorfschule.

**Studienreferendarin/Studienreferendar**

Lehramtsanwärterin oder -anwärter für den höheren Dienst.

**Teilzeitbeschäftigtenquote**

Anteil der Teilzeitlehrerinnen und -lehrer an den hauptamtlichen/BAT-Lehrerinnen/-Lehrern insgesamt.

**Teilzeitlehrerin/Teilzeitlehrer**

Hauptamtliche(r)/BAT-Lehrerin oder -Lehrer, die/der nicht voll, aber wenigstens die Hälfte der normalen Pflichtstundenzahl unterrichtet (gemäß § 78b bzw. § 85a LBG bzw. BAT-Vertrag).

**Übergangsquote**

Anteil des Schülerbestandes der Klassenstufe j im Schuljahr t bezogen auf den Schülerbestand der nächstniedrigeren Klassenstufe j - 1 im vergangenen Schuljahr t - 1.

**– Sekundarstufe I –**

Anteil der aus Grund- und Volksschulen in den 5. Schuljahrgang weiterführender Schulen aufgerückten Schülerinnen und Schüler am Vorjahresbestand

des 4. Schuljahrgangs der Grund- und Volksschulen.

#### **– Sekundarstufe II –**

Anteil der in den 11. Schuljahrgang aufgerückten Schülerinnen und Schüler am Vorjahresbestand des 10. Schuljahrgangs (ohne Sonderschülerinnen und -schüler sowie Schülerinnen und Schüler der Klasse 10 Typ A an Haupt- und Volksschulen).

#### **Unentgeltlich beschäftigte(r)**

##### **Lehrerin oder Lehrer**

Lehrkraft, die vom Schulträger weder direkt noch indirekt (z. B. an den Arbeitgeber bei Gestellungsverträgen) vergütet wird (z. B. Konsultslehrerinnen oder -lehrer).

#### **Verspätete Einschulung**

Schuleintritt von Kindern, die bereits früher schulpflichtig geworden sind und im abgelaufenen Schuljahr keinen Schulkindergarten besucht haben.

#### **Vollzeitbeschäftigtenquote**

Anteil der hauptamtlichen/BAT-Lehrerinnen und -Lehrer, die mindestens mit der normalen Pflichtstundenzahl unterrichten, an den hauptamtlichen/BAT-Lehrerinnen und -Lehrern insgesamt.

#### **Vollzeitlehrereinheit**

Umrechnung der von teilzeit- und nebenamtlich/nebenberuflich beschäftigten oder Nicht-BAT-Lehrpersonen erteilten Stunden in Vollzeitlehrereinheiten (Anzahl der von diesen Lehrerinnen und Lehrern erteilten Stunden dividiert durch die für aktive Vollzeitlehrerinnen und -lehrer ermittelte durchschnittliche Wochenstundenzahl).

#### **Vorbereitungsklasse**

Für ausländische Kinder eingerichtete Klasse mit der Aufgabe, die Schülerinnen und Schüler unter Wahrung ihrer Identität in Sprache und Kultur auf eine erfolgreiche Mitarbeit in den deutschen Regelklassen vorzubereiten.

#### **Vorgriffsstunde**

Zusätzliche wöchentliche Pflichtstunde für Lehrkräfte an Schulen der allgemeinen Ausbildung im Alter von 30 bis 49 Jahren, befristet für einen Zeitraum von bis zu sechs Schuljahren. Für Lehrkräfte, die zur Leistung einer zusätzlichen Pflichtstunde als Vorgriffsstunde verpflichtet waren, ermäßigt sich die Regelpflichtstundenzahl zu einem späteren Schuljahr jeweils für einen entsprechenden Zeitraum um eine Stunde (§ 4 VO zu § 5 SchFG – BASS 11 – 11 Nr. 1).

#### **Vorzeitige Einschulung**

Aufnahme von Kindern, die in der Zeit vom 30. Juni bis zum Beginn des 31. Dezember das 6. Lebensjahr vollenden.

#### **Wiederholerin/Wiederholer**

Schülerin oder Schüler, die oder der sich gegenüber dem Erhebungstichtag des Vorjahres in der gleichen oder in einer niedrigeren Klasse/Jahrgangsstufe befindet (wegen Nichtversetzung, freiwilliger Wiederholung oder Rücktritt).

#### **Vollzeitschulpflicht**

Die Vollzeitschulpflicht dauert grundsätzlich 10 Schuljahre und wird durch den Besuch der Grundschule sowie einer weiterführenden allgemein bildenden Schule erfüllt.

#### **Zurückversetzung**

Freiwillige Wiederholung einer Klasse/Jahrgangsstufe oder Rücktritt in die vorhergegangene Klasse/Jahrgangsstufe (spätestens im Anschluss an die Aushändigung des Zwischenzeugnisses), jeweils auf Antrag des Erziehungsberechtigten.

#### **Zweiter Bildungsweg**

Besondere Einrichtungen des Schulwesens, in denen berufstätige, der allgemeinen Schulpflicht nicht mehr unterliegende Jugendliche und Erwachsene Schulabschlüsse nachholen können, die den entsprechenden Abschlüssen des herkömmlichen Schulwesens gleichwertig sind (Weiterbildungskollegs).



## Schülerbestandsentwicklung in ausgewählten Schulformen 1980 – 2001

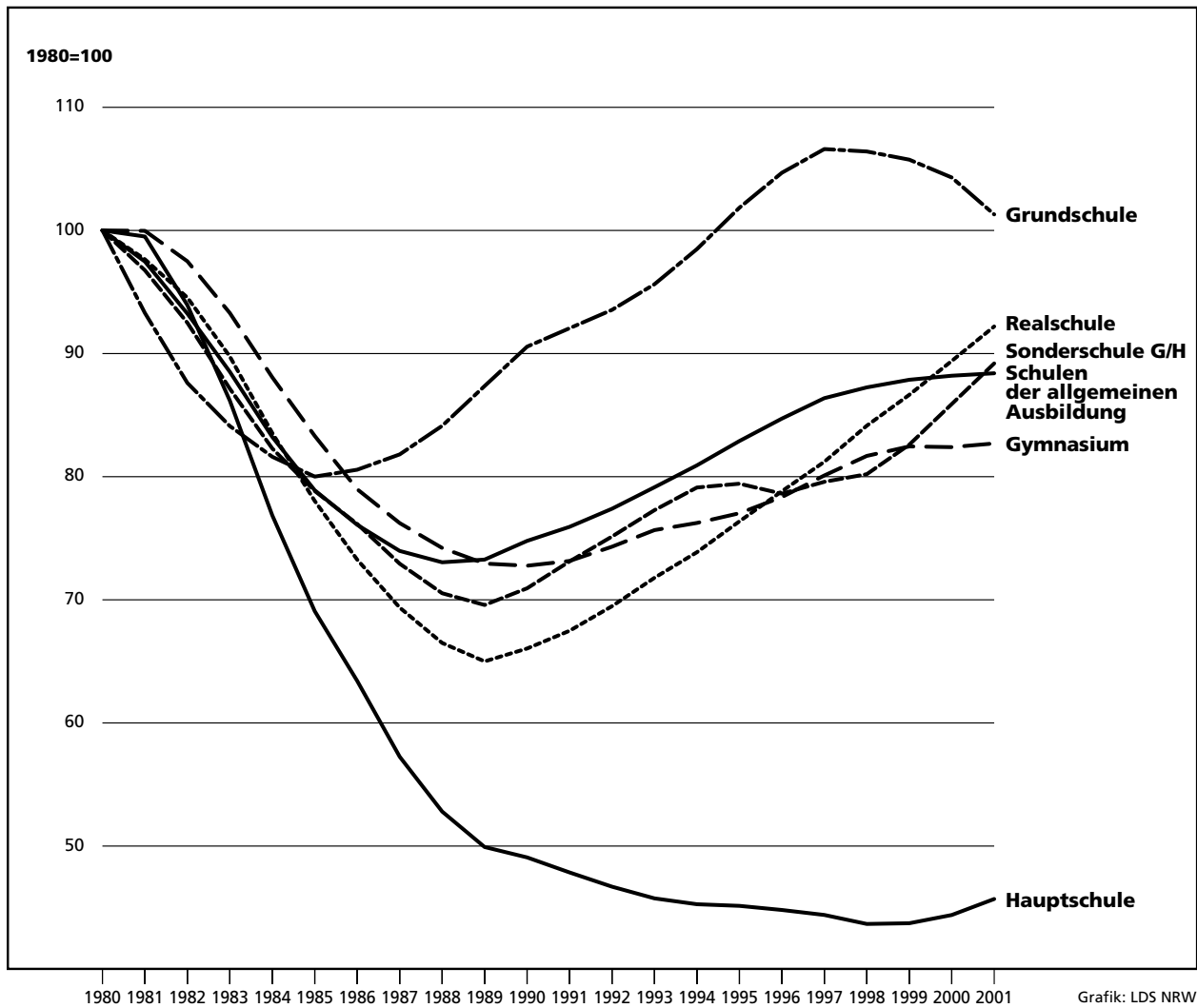

### Mädchenanteil in ausgewählten Schulformen 1980 - 2001

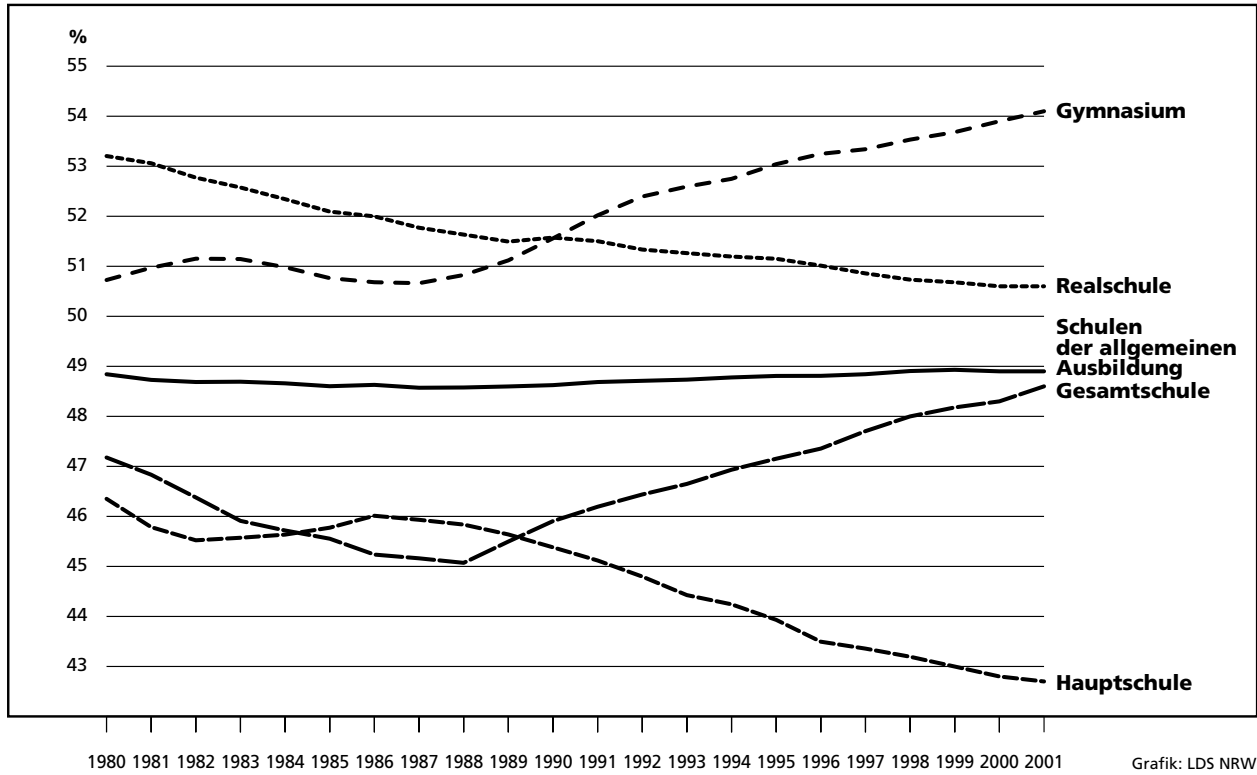

### Ausländeranteil in ausgewählten Schulformen 1980 - 2001

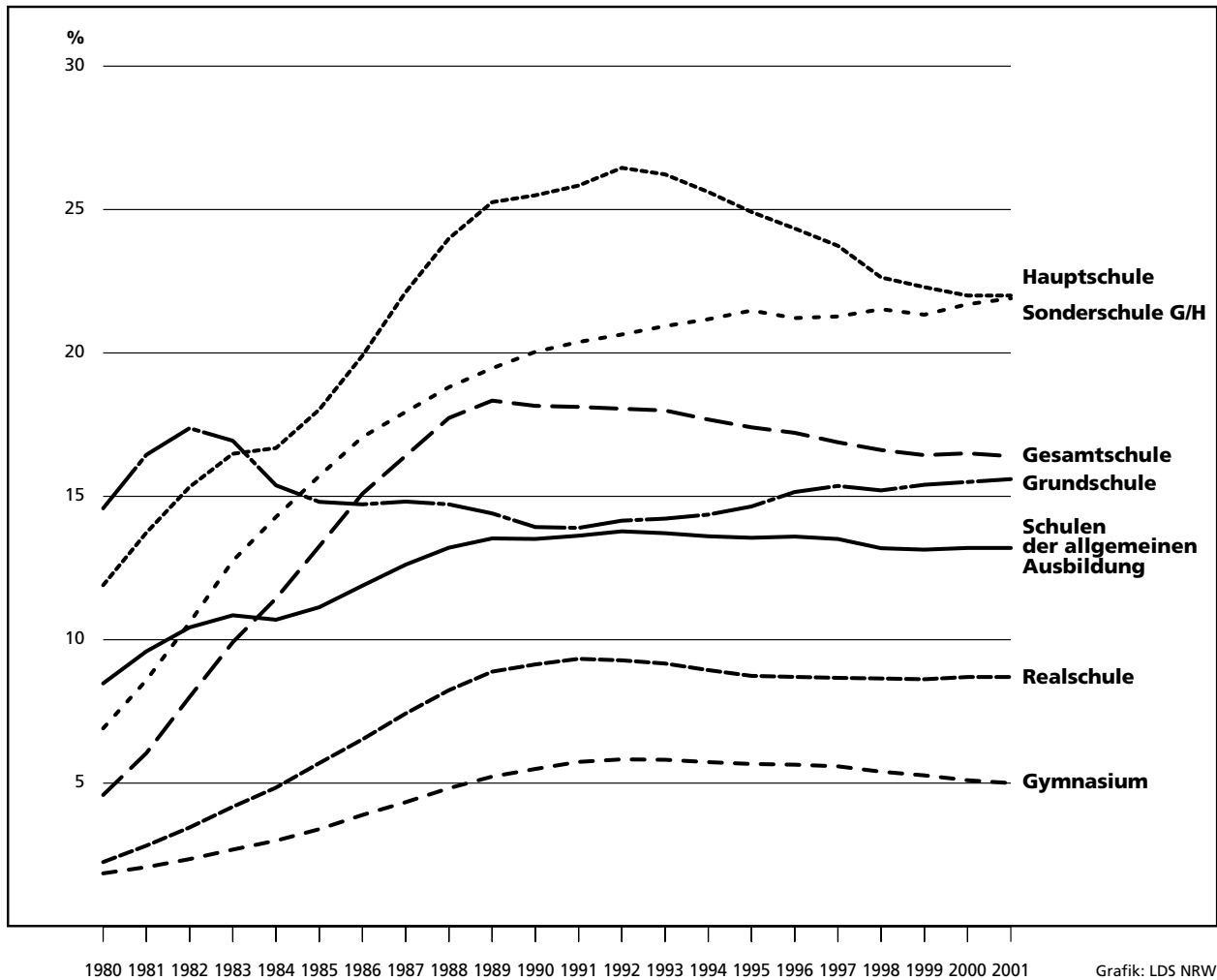

# Schülerinnen und Schüler sowie hauptamtliche / BAT- Lehrerinnen und Lehrer ausgewählter Schulformen 1980 – 2001

Messzahl 1980=100

**Schulen der allgemeinen Ausbildung**

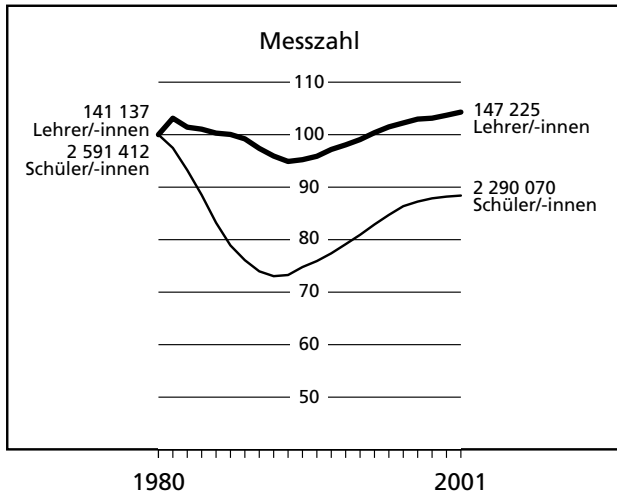

**Grundschule**

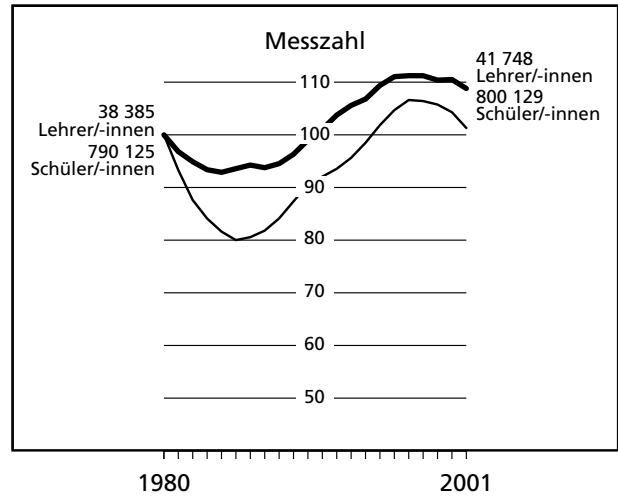

**Hauptschule**

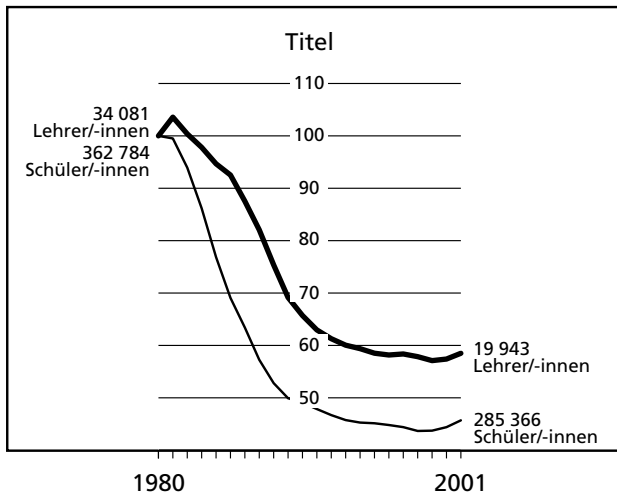

**Sonderschule im Bereich G/H**

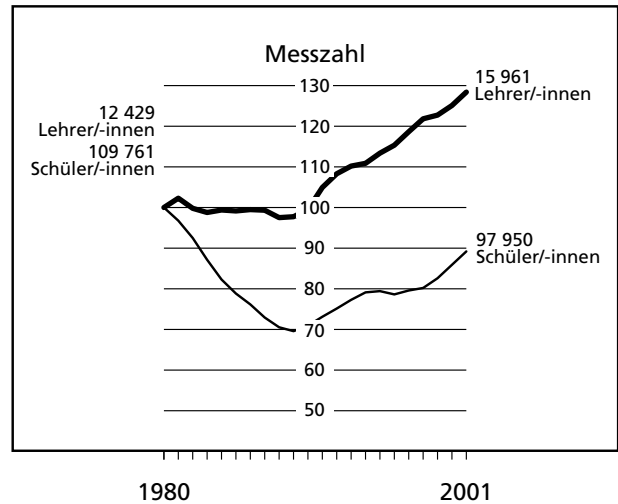

**Realschule**

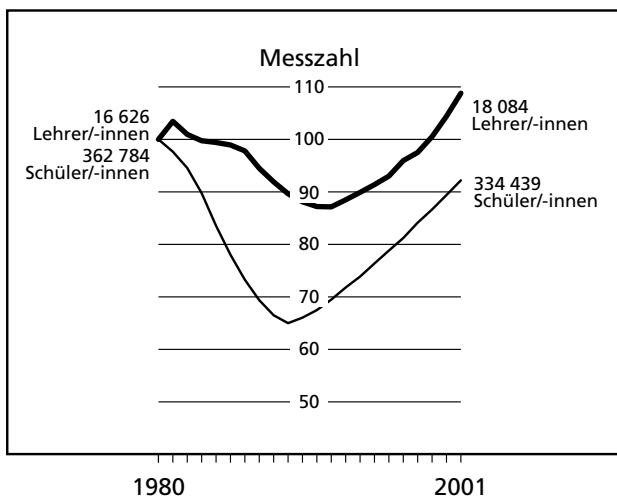

**Gymnasium**

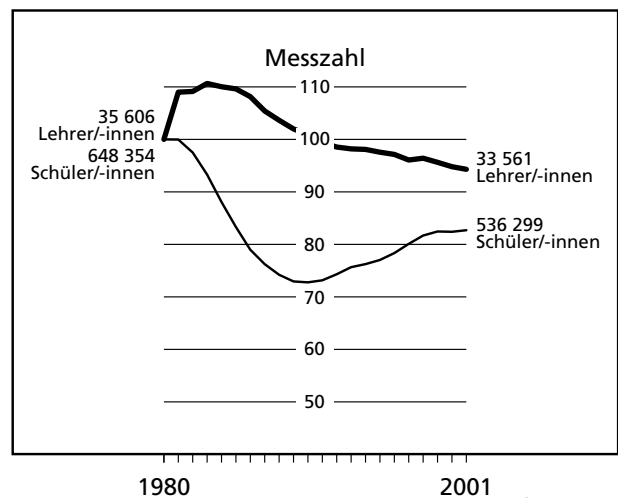

### Durchschnittliche Klassenfrequenz in ausgewählten Schulformen 1980 – 2001

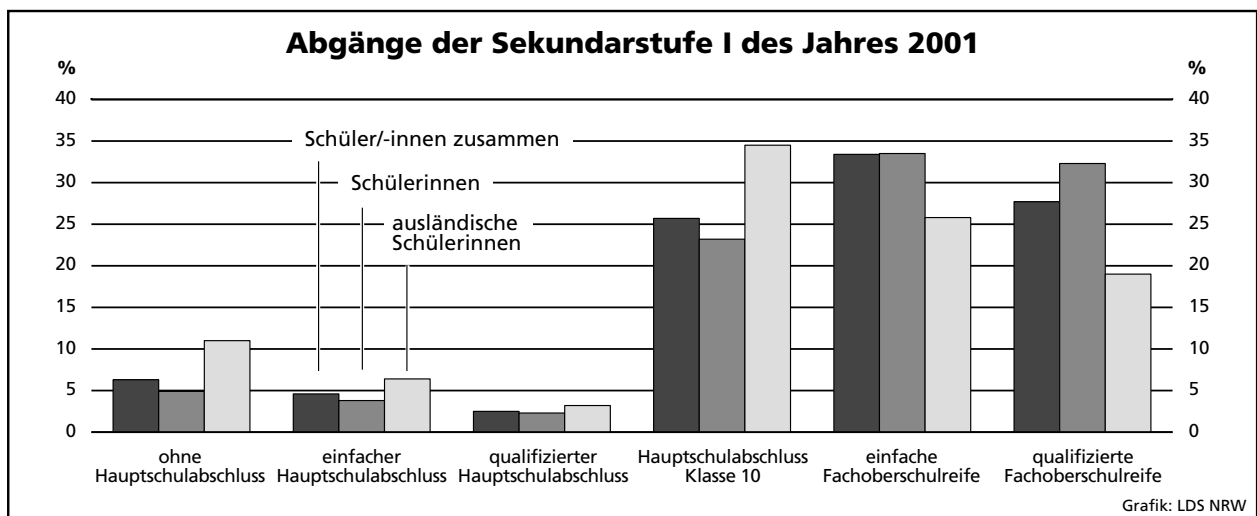
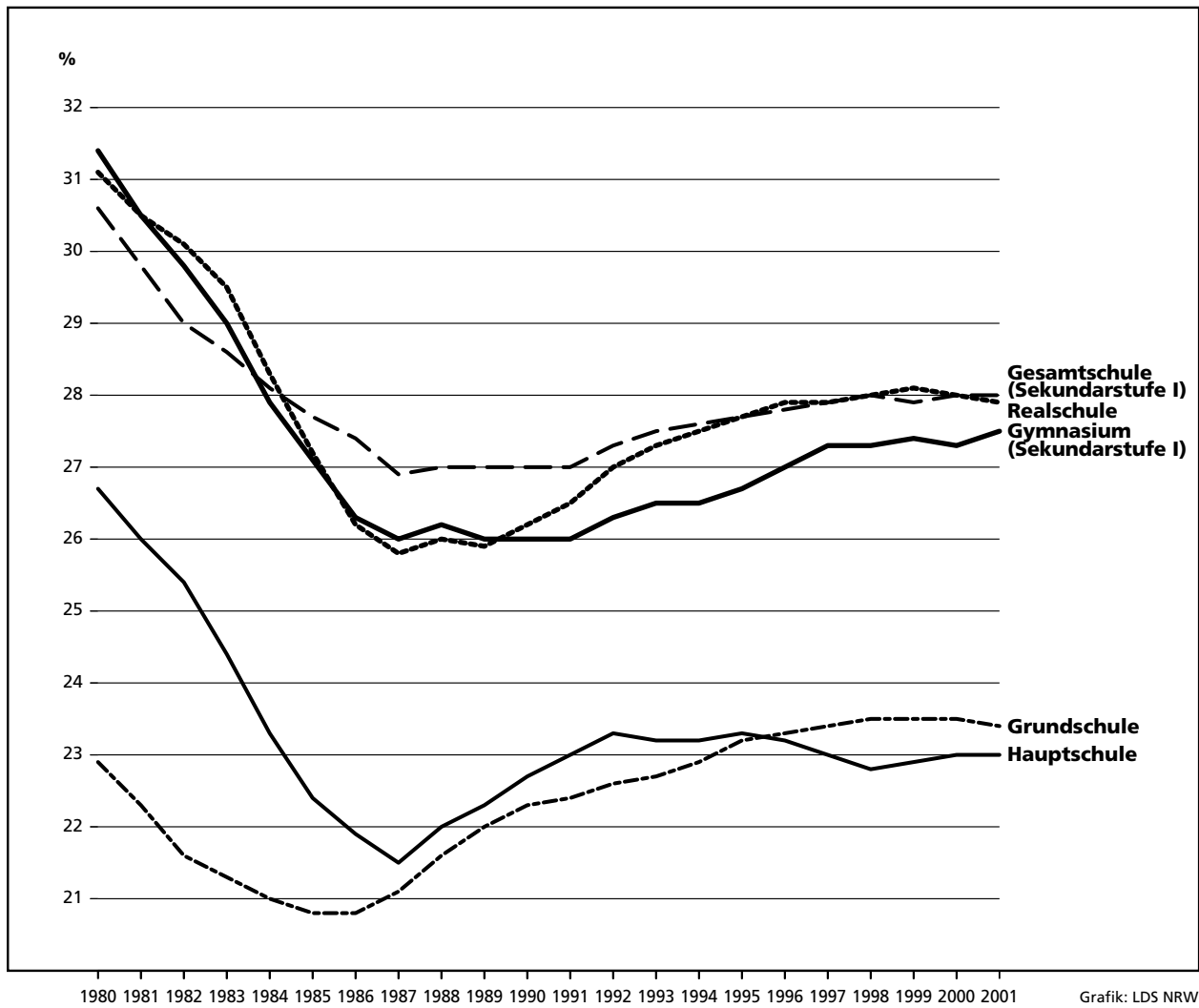



**Bildungswege der Grundschüler/-innen des 4. Schuljahrgangs am Ende des Schuljahres 2000/2001**

<b>absolut</b>
<b>%</b>

**Schüler/-innen**  
Schülerinnen  
Schüler  
ausländische Schüler/-innen  
deutsche Schüler/-innen

**Schüler/-innen**  
Schülerinnen  
Schüler  
ausländische Schüler/-innen  
deutsche Schüler/-innen

**Hauptschule**

<b>39 454</b>
16 812
22 642
8 984
30 470
<b>19,6</b>
16,9
22,1
38,2
17,1

**Realschule**

<b>59 716</b>
29 507
30 209
5 670
54 046
<b>29,6</b>
29,7
29,5
24,1
30,3

**Gesamtschule**

<b>31 894</b>
15 402
16 492
5 521
26 373
<b>15,8</b>
15,5
16,1
23,5
14,8

**Gymnasium**

<b>70 465</b>
37 584
32 881
3 348
67 117
<b>34,9</b>
37,8
32,1
14,2
37,7

**Sonstige**

<b>117</b>
61
56
14
103
<b>0,1</b>
0,1
0,1
0,1
0,1

**Repetent(inn)en im**

allgemein bildenden Bereich

<b>1 936</b>
771
1 165
603
1 333
<b>0,9</b>
0,8
1,1
2,0
0,8

Sonderschulbereich

<b>198</b>
76
122
71
127
<b>0,1</b>
0,1
0,1
0,2
0,1

allgemein bildender Bereich

<b>201 646</b>
99 366
102 280
23 537
178 109
<b>99,5</b>
99,6
100
99,4
100
98,8
100
99,6
100

Schüler/-innen<sup>1)</sup> im 4. Schuljahrgang des Schuljahres 2000/2001

<b>206 940</b>
101 622
105 318
29 489
177 451
<b>100</b>
100
100
100
100

Übergänge nach S I

Übergänge nach S I 2001/02

<b>202 632</b>
99 786
102 846
23 831
178 801
<b>97,9</b>
98,2
100
97,7
100
80,8
100
100,8
100

ungeklärte<sup>2)</sup> Restgröße

<b>2 174</b>
989
1 185
4 984
-2 810
<b>1,1</b>
1,0
1,1
16,9
-1,6

Sonderschulbereich

<b>986</b>
420
566
294
692
<b>0,5</b>
0,4
0,6
1,2
0,4

1) Grundschule, Volksschule - 2) Ungeklärte Restgrößen ergeben sich, da die Schülergesamtheiten der aufeinander folgenden Schuljahre nicht vollständig nach Herkunft und Verbleib aufeinander abgestimmt werden können.

### Bildungswege der Zehntklässler/-innen im Anschluss an das Schuljahr 2000/2001

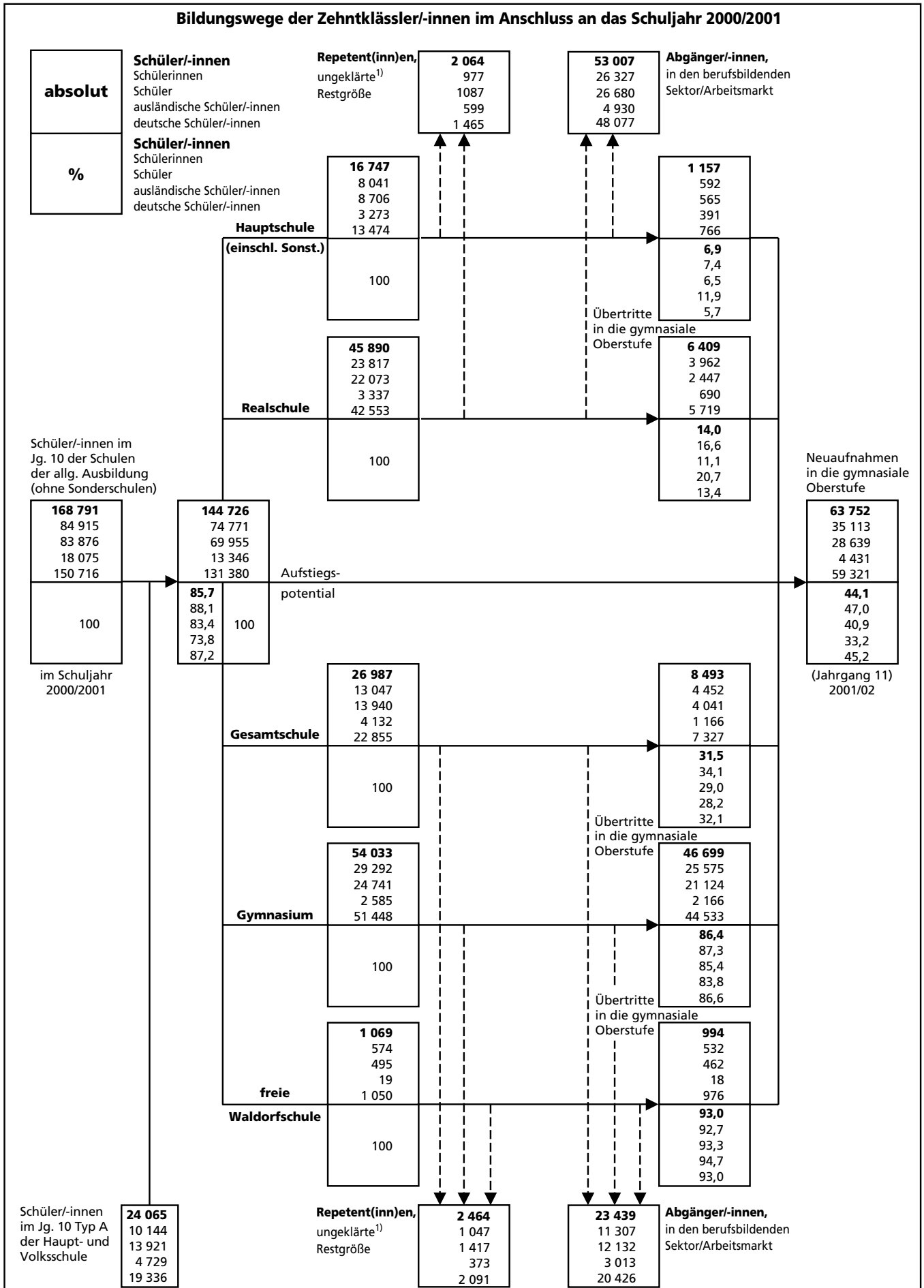

1) Ungeklärte Restgrößen ergeben sich, da die Schülergesamtheiten der aufeinander folgenden Schuljahre nicht vollständig nach Herkunft und Verbleib aufeinander abgestimmt werden können.

## **Grundschulen**

## 1. Schuleckdaten 2001/2002

Verwaltungsbezirk	Schulen	Klassen	Schüler/-innen										
			ins- gesamt	weiblich		ausländisch			Aussiedler/-innen		je Klasse	je Lehrer/ -in <sup>1)</sup>	
				Anzahl	in % von Spalte 3	zu- sammen	in % von Spalte 3	weiblich	Anzahl	in % von Spalte 3			
			1	2	3	4	5	6	7	8	9	10	11
<b>Kreisfreie Städte</b>													
Düsseldorf	95	840	19 090	9481	49,7	4 378	22,9	2 092	310	1,6	22,7	17,0	
Duisburg	89	978	22 534	10 916	48,4	6 558	29,1	3 135	273	1,2	23,0	16,9	
Essen	106	980	22 931	22 931	49,3	4 361	19,0	2 202	457	2,0	23,4	17,7	
Krefeld	37	415	10 016	4 818	48,1	1 945	19,4	932	250	2,5	24,1	17,4	
Mönchengladbach	48	489	11 716	5 657	48,3	1 879	16,0	872	285	2,4	24,0	18,4	
Mülheim an der Ruhr	28	287	6 650	3 294	49,5	1 074	16,2	496	56	0,8	23,2	17,3	
Oberhausen	42	410	9 296	4 455	47,9	1 851	19,9	844	104	1,1	22,7	17,1	
Remscheid	22	230	5 397	2 649	49,1	1 440	26,7	685	202	3,7	23,5	16,9	
Solingen	25	300	7 287	3 579	49,1	1 769	24,3	865	158	2,2	24,3	17,1	
Wuppertal	66	636	14 688	7 068	48,1	3 441	23,4	1 653	507	3,5	23,1	17,3	
<b>Kreise</b>													
Kleve	63	647	15 267	7 382	48,4	940	6,2	465	365	2,4	23,6	18,9	
Mettmann	95	895	21 201	10 304	48,6	3 396	16,0	1 587	527	2,5	23,7	17,3	
Neuss	91	830	19 693	9 591	48,7	2 895	14,7	1 390	426	2,2	23,7	17,8	
Viersen	57	624	15 059	7 095	47,1	1 249	8,3	584	222	1,5	24,1	18,8	
Wesel	91	932	21 772	10 642	48,9	2 733	12,6	1 309	474	2,2	23,4	18,6	
<b>Reg.-Bez. Düsseldorf</b>	<b>955</b>	<b>9 493</b>	<b>222 597</b>	<b>108 241</b>	<b>48,6</b>	<b>39 909</b>	<b>17,9</b>	<b>19 111</b>	<b>4 616</b>	<b>2,1</b>	<b>23,4</b>	<b>17,7</b>	
davon													
kreisfreie Städte	558	5 565	129 605	63 227	48,8	28 696	22,1	13 776	2 602	2,0	23,3	17,3	
Kreise	397	3 928	92 992	45 014	48,4	11 213	12,1	5 335	2 014	2,2	23,7	18,2	
<b>Kreisfreie Städte</b>													
Aachen	43	405	9 264	4 547	49,1	1 999	21,6	1 003	224	2,4	22,9	17,3	
Bonn	54	490	11 189	5 408	48,3	2 345	21,0	1 122	275	2,5	22,8	16,5	
Köln	149	1 577	36 493	17 763	48,7	10 709	29,3	5 109	556	1,5	23,1	17,2	
Leverkusen	28	277	6 607	3 248	49,2	1 113	16,8	545	248	3,8	23,9	17,6	
<b>Kreise</b>													
Aachen	64	608	14 197	6 945	48,9	2 100	14,8	1 010	138	1,0	23,4	18,3	
Düren	59	556	13 022	6 228	47,8	1 541	11,8	766	331	2,5	23,4	18,1	
Erfthkreis	80	804	19 758	9 771	49,5	3 021	15,3	1 485	241	1,2	24,6	19,2	
Euskirchen	43	383	9 081	4 411	48,6	558	6,1	257	421	4,6	23,7	18,5	
Heinsberg	59	539	12 739	6 280	49,3	1 225	9,6	607	412	3,2	23,6	19,1	
Oberbergischer Kreis	61	603	14 522	7 051	48,6	1 582	10,9	769	1 226	8,4	24,1	18,6	
Rhein.-Berg. Kreis	56	548	12 738	6 194	48,6	1 227	9,6	587	165	1,3	23,2	18,2	
Rhein-Sieg Kreis	104	1 161	27 836	13 493	48,5	3 148	11,3	1 494	1 304	4,7	24,0	17,9	
<b>Reg.-Bez. Köln</b>	<b>800</b>	<b>7 951</b>	<b>187 446</b>	<b>91 339</b>	<b>48,7</b>	<b>30 568</b>	<b>16,3</b>	<b>14 754</b>	<b>5 541</b>	<b>3,0</b>	<b>23,6</b>	<b>18,0</b>	
davon													
kreisfreie Städte	274	2 749	63 553	30 966	48,7	16 166	25,4	7 779	1 303	2,1	23,1	17,1	
Kreise	526	5 202	123 893	60 373	48,7	14 402	11,6	6 975	4 238	3,4	23,8	18,4	
<b>Kreisfreie Städte</b>													
Bottrop	27	233	5 264	2 579	49,0	907	17,2	455	103	2,0	22,6	17,8	
Gelsenkirchen	52	499	11 883	5 819	49,0	3 647	30,7	1 786	225	1,9	23,8	17,2	
Münster	48	425	9 756	4 810	49,3	1 265	13,0	629	398	4,1	23,0	16,5	

1) hauptamtliche/BAT- sowie nebenamtliche/nebenberufliche und Nicht-BAT-Lehrerinnen und -Lehrer

Noch: 1. Schuleckdaten 2001/2002

Verwaltungsbezirk	Schulen	Klassen	Schüler/-innen									
			ins-gesamt	weiblich		ausländisch			Aussiedler/-innen		je Klasse	je Lehrer/-in <sup>1)</sup>
				Anzahl	in % von Spalte 3	zu-sammen	in % von Spalte 3	weiblich	Anzahl	in % von Spalte 3		
			1	2	3	4	5	6	7	8	9	10
<b>Kreise</b>												
Borken	79	843	20 183	9 730	48,2	1 419	7,0	698	325	1,6	23,9	17,8
Coesfeld	44	484	11 574	5 593	48,3	618	5,3	291	337	2,9	23,9	17,4
Recklinghausen	124	1 245	29 150	14 158	48,6	5 138	17,6	2 399	599	2,1	23,4	17,4
Steinfurt	94	970	22 992	11 090	48,2	1 830	8,0	878	1 070	4,7	23,7	17,5
Warendorf	61	602	14 154	7 003	49,5	1 539	10,9	741	741	5,2	23,5	17,5
<b>Reg.-Bez. Münster</b>	<b>529</b>	<b>5 301</b>	<b>124 956</b>	<b>60 782</b>	<b>48,6</b>	<b>16 363</b>	<b>13,1</b>	<b>7 877</b>	<b>3 798</b>	<b>3,0</b>	<b>23,6</b>	<b>17,4</b>
davon												
kreisfreie Städte	127	1 157	26 903	13 208	49,1	5 819	21,6	2 870	726	2,7	23,3	17,0
Kreise	402	4 144	98 053	47 574	48,5	10 544	10,8	5 007	3 072	3,1	23,7	17,5
<b>Kreisfreie Stadt</b>												
Bielefeld	49	570	13 364	6 544	49,0	2 869	21,5	1 404	1 207	9,0	23,4	16,2
<b>Kreise</b>												
Gütersloh	75	748	17 867	8 664	48,5	2 118	11,9	984	1 263	7,1	23,9	17,9
Herford	54	520	11 899	5 822	48,9	1 365	11,5	681	1 160	9,7	22,9	16,6
Höxter	43	334	7 661	3 764	49,1	416	5,4	207	789	10,3	22,9	17,5
Lippe	71	768	17 895	8 804	49,2	1 727	9,7	817	2 534	14,2	23,3	16,9
Minden-Lübbecke	78	698	15 629	7 652	49,0	1 203	7,7	565	2 034	13,0	22,4	17,1
Paderborn	65	641	14 662	7 206	49,1	1 108	7,6	528	1 375	9,4	22,9	17,6
<b>Reg.-Bez. Detmold</b>	<b>435</b>	<b>4 279</b>	<b>98 977</b>	<b>48 456</b>	<b>49,0</b>	<b>10 806</b>	<b>10,9</b>	<b>5 186</b>	<b>10 362</b>	<b>10,5</b>	<b>23,1</b>	<b>17,1</b>
davon												
kreisfreie Stadt	49	570	13 364	6 544	49,0	2 869	21,5	1 404	1 207	9,0	23,4	16,2
Kreise	386	3 709	85 613	41 912	49,0	7 937	9,3	3 782	9 155	10,7	23,1	17,3
<b>Kreisfreie Städte</b>												
Bochum	64	600	13 783	6 661	48,3	2 416	17,5	1 163	450	3,3	23,0	16,7
Dortmund	93	1 004	23 069	11 444	49,6	5 236	22,7	2 581	579	2,5	23,0	16,8
Hagen	37	378	8 743	4 301	49,2	2 312	26,4	1 116	311	3,6	23,1	16,9
Hamm	28	351	8 547	4 132	48,3	1 606	18,8	749	374	4,4	24,4	17,3
Herne	29	291	6 717	3 366	50,1	1 698	25,3	860	144	2,1	23,1	17,3
<b>Kreise</b>												
Ennepe-Ruhr-Kreis	67	621	14 358	6 924	48,2	2 115	14,7	1 015	467	3,3	23,1	17,0
Hochsauerlandkreis	84	623	13 917	6 732	48,4	1 438	10,3	683	580	4,2	22,3	17,7
Märkischer Kreis	91	931	21 924	10 825	49,4	4 035	18,4	2 010	1 397	6,4	23,5	17,7
Olpe	45	339	7 323	3 654	49,9	795	10,9	383	232	3,2	21,6	18,0
Siegen-Wittgenstein	76	614	13 653	6 590	48,3	1 644	12,0	790	632	4,6	22,2	17,3
Soest	63	630	14 717	7 270	49,4	1 197	8,1	557	939	6,4	23,4	18,0
Unna	74	810	19 402	9 468	48,8	2 902	15,0	1 420	776	4,0	24,0	17,9
<b>Reg.-Bez. Arnsberg</b>	<b>751</b>	<b>7 192</b>	<b>166 153</b>	<b>81 367</b>	<b>49,0</b>	<b>27 394</b>	<b>16,5</b>	<b>13 327</b>	<b>6 881</b>	<b>4,1</b>	<b>23,1</b>	<b>17,4</b>
davon												
kreisfreie Städte	251	2 624	60 859	29 904	49,1	13 268	21,8	6 469	1 858	3,1	23,2	17,0
Kreise	500	4 568	105 294	51 463	48,9	14 126	13,4	6 858	5 023	4,8	23,1	17,7
<b>Nordrhein-Westfalen</b>	<b>3 470</b>	<b>34 216</b>	<b>800 129</b>	<b>390 185</b>	<b>48,8</b>	<b>125 040</b>	<b>15,6</b>	<b>60 255</b>	<b>31 198</b>	<b>3,9</b>	<b>23,4</b>	<b>17,6</b>
davon												
kreisfreie Städte	1 259	12 665	294 284	143 849	48,9	66 818	22,7	32 298	7 696	2,6	23,2	17,1
Kreise	2 211	21 551	505 845	246 336	48,7	58 222	11,5	27 957	23 502	4,6	23,5	17,8

## 2. Verteilung der Schülerpopulation 2001/2002

Verwaltungsbezirk a = Zusammen b = weiblich c = Ausländer/-innen zusammen d = Ausländerinnen	Schüler/-innen							
	davon im Schuljahrgang					davon ohne Jahrgang <sup>2)</sup>	insgesamt	
	00 <sup>1)</sup>	01	02	03	04			
Kreisfreie Städte								
Düsseldorf	a	140	4 525	4 772	4 841	4 812	–	19 090
	b	45	2 187	2 407	2 438	2 404	–	9 481
	c	62	1 005	1 132	1 143	1 036	–	4 378
	d	20	472	555	547	498	–	2 092
Duisburg	a	445	5 202	5 531	5 628	5 698	30	22 534
	b	190	2 522	2 678	2 746	2 769	11	10 916
	c	238	1 610	1 625	1 566	1 511	8	6 558
	d	101	759	790	771	710	4	3 135
Essen	a	347	5 639	5 557	5 637	5 744	7	22 931
	b	142	2 819	2 791	2 758	2 798	2	11 310
	c	132	1 111	1 061	1 081	975	1	4 361
	d	58	571	559	542	472	–	2 202
Krefeld	a	105	2 315	2 474	2 515	2 591	16	10 016
	b	41	1 106	1 192	1 199	1 274	6	4 818
	c	32	408	516	497	489	3	1 945
	d	14	203	244	229	240	2	932
Mönchengladbach	a	157	2 756	2 889	2 926	2 988	–	11 716
	b	69	1 319	1 384	1 423	1 462	–	5 657
	c	31	422	521	491	414	–	1 879
	d	14	181	241	242	194	–	872
Mülheim an der Ruhr	a	34	1 578	1 622	1 674	1 739	3	6 650
	b	16	800	793	826	859	–	3 294
	c	14	270	234	284	272	–	1 074
	d	5	132	107	124	128	–	496
Oberhausen	a	103	2 084	2 412	2 298	2 393	6	9 296
	b	46	989	1 122	1 132	1 162	4	4 455
	c	41	447	484	451	427	1	1 851
	d	15	191	222	207	208	1	844
Remscheid	a	84	1 264	1 345	1 296	1 401	7	5 397
	b	32	632	654	630	697	4	2 649
	c	47	353	360	315	365	–	1 440
	d	16	167	173	155	174	–	685
Solingen	a	117	1 706	1 809	1 826	1 803	26	7 287
	b	49	825	895	913	892	5	3 579
	c	57	369	442	471	427	3	1 769
	d	27	170	220	243	205	–	865

1) Schulkindergarten – 2) geistig Behinderte in Integrationsklassen

Noch: 2. Verteilung der Schülerpopulation 2001/2002

Verwaltungsbezirk a = Zusammen b = weiblich c = Ausländer/-innen zusammen d = Ausländerinnen	Schüler/-innen							
	davon im Schuljahrgang					davon ohne Jahrgang <sup>2)</sup>	insgesamt	
	00 <sup>1)</sup>	01	02	03	04			
Noch: Kreisfreie Stadt								
Wuppertal	a	204	3 458	3 658	3 739	3 625	4	14 688
	b	73	1 669	1 768	1 801	1 756	1	7 068
	c	85	812	886	877	780	1	3 441
	d	32	402	436	411	372	-	1 653
Kreise								
Kleve	a	146	3 516	3 854	3 807	3 943	1	15 267
	b	58	1 711	1 840	1 867	1 906	-	7 382
	c	19	219	241	236	225	-	940
	d	7	112	117	115	114	-	465
Mettmann	a	195	4 967	5 243	5 437	5 349	10	21 201
	b	68	2 360	2 565	2 685	2 623	3	10 304
	c	73	831	841	829	821	1	3 396
	d	31	365	419	389	382	1	1 587
Neuss	a	230	4 650	4 862	4 967	4 977	7	19 693
	b	86	2 264	2 382	2 429	2 424	6	9 591
	c	72	695	725	748	653	2	2 895
	d	29	304	361	369	326	1	1 390
Viersen	a	130	3 537	3 783	3 717	3 882	10	15 059
	b	47	1 636	1 818	1 753	1 838	3	7 095
	c	25	295	302	313	314	-	1 249
	d	6	142	150	148	138	-	584
Wesel	a	188	5 046	5 300	5 445	5 771	22	21 772
	b	56	2 450	2 635	2 625	2 863	13	10 642
	c	51	634	718	662	665	3	2 733
	d	20	301	351	308	327	2	1 309
<b>Reg.-Bez. Düsseldorf</b>	<b>a</b>	<b>2 625</b>	<b>52 243</b>	<b>55 111</b>	<b>55 753</b>	<b>56 716</b>	<b>149</b>	<b>222 597</b>
	<b>b</b>	<b>1 018</b>	<b>25 289</b>	<b>26 924</b>	<b>27 225</b>	<b>27 727</b>	<b>58</b>	<b>108 241</b>
	<b>c</b>	<b>979</b>	<b>9 481</b>	<b>10 088</b>	<b>9 964</b>	<b>9 374</b>	<b>23</b>	<b>39 909</b>
	<b>d</b>	<b>395</b>	<b>4 472</b>	<b>4 945</b>	<b>4 800</b>	<b>4 488</b>	<b>11</b>	<b>19 111</b>
davon								
kreisfreie Städte	a	1 736	30 527	32 069	32 380	32 794	99	129 605
	b	703	14 868	15 684	15 866	16 073	33	63 227
	c	739	6 807	7 261	7 176	6 696	17	28 696
	d	302	3 248	3 547	3 471	3 201	7	13 776
Kreise	a	889	21 716	23 042	23 373	23 922	50	92 992
	b	315	10 421	11 240	11 359	11 654	25	45 014
	c	240	2 674	2 827	2 788	2 678	6	11 213
	d	93	1 224	1 398	1 329	1 287	4	5 335

## Noch: 2. Verteilung der Schülerpopulation 2001/2002

Verwaltungsbezirk a = Zusammen b = weiblich c = Ausländer/-innen zusammen d = Ausländerinnen	Schüler/-innen							
	davon im Schuljahrgang					davon ohne Jahrgang <sup>2)</sup>	insgesamt	
	00 <sup>1)</sup>	01	02	03	04			
<b>Kreisfreie Städte</b>								
Aachen	a	146	2 178	2 314	2 286	2 333	7	9 264
	b	50	1 090	1 105	1 157	1 142	3	4 547
	c	50	476	505	513	455	-	1 999
	d	19	240	239	272	233	-	1 003
Bonn	a	80	2 697	2 811	2 836	2 760	5	11 189
	b	27	1 311	1 345	1 364	1 359	2	5 408
	c	39	542	613	616	535	-	2 345
	d	12	255	307	294	254	-	1 122
Köln	a	608	8 750	8 986	9 015	9 119	15	36 493
	b	258	4 271	4 378	4 409	4 440	7	17 763
	c	285	2 503	2 662	2 704	2 554	1	10 709
	d	131	1 177	1 259	1 315	1 227	-	5 109
Leverkusen	a	67	1 531	1 652	1 602	1 755	-	6 607
	b	21	705	814	818	890	-	3 248
	c	18	239	314	269	273	-	1 113
	d	7	112	160	127	139	-	545
<b>Kreise</b>								
Aachen	a	170	3 313	3 463	3 654	3 597	-	14 197
	b	66	1 608	1 693	1 829	1 749	-	6 945
	c	38	536	530	540	456	-	2 100
	d	14	260	245	271	220	-	1 010
Düren	a	153	3 107	3 171	3 301	3 289	1	13 022
	b	55	1 451	1 512	1 638	1 572	-	6 228
	c	34	347	411	404	345	-	1 541
	d	16	171	202	207	170	-	766
Erftkreis	a	325	4 703	4 794	4 936	5 000	-	19 758
	b	108	2 370	2 358	2 464	2 471	-	9 771
	c	102	680	738	745	756	-	3 021
	d	42	322	357	379	385	-	1 485
Euskirchen	a	72	2 112	2 230	2 323	2 344	-	9 081
	b	35	1 023	1 089	1 117	1 147	-	4 411
	c	15	116	136	151	140	-	558
	d	10	44	62	70	71	-	257
Heinsberg	a	114	2 975	3 151	3 267	3 226	6	12 739
	b	45	1 497	1 552	1 592	1 591	3	6 280
	c	13	299	329	316	268	-	1 225
	d	6	140	162	157	142	-	607



Noch: 2. Verteilung der Schülerpopulation 2001/2002

Verwaltungsbezirk a = Zusammen b = weiblich c = Ausländer/-innen zusammen d = Ausländerinnen	Schüler/-innen							
	davon im Schuljahrgang					davon ohne Jahrgang <sup>2)</sup>	insgesamt	
	00 <sup>1)</sup>	01	02	03	04			
Noch: Kreise								
Oberbergischer Kreis	a	210	3 405	3 590	3 740	3 577	–	14 522
	b	86	1 633	1 739	1 849	1 744	–	7 051
	c	49	390	396	392	355	–	1 582
	d	19	189	180	208	173	–	769
Rhein.-Berg. Kreis	a	111	3 026	3 144	3 241	3 213	3	12 738
	b	41	1 471	1 531	1 606	1 542	3	6 194
	c	32	253	303	325	314	–	1 227
	d	10	109	157	173	138	–	587
Rhein-Sieg-Kreis	a	510	6 711	6 748	6 928	6 923	16	27 836
	b	179	3 232	3 348	3 375	3 353	6	13 493
	c	133	739	767	782	726	1	3 148
	d	49	342	373	383	347	–	1 494
<b>Reg.-Bez. Köln</b>	<b>a</b>	<b>2 566</b>	<b>44 508</b>	<b>46 054</b>	<b>47 129</b>	<b>47 136</b>	<b>53</b>	<b>187 446</b>
	<b>b</b>	<b>971</b>	<b>21 662</b>	<b>22 464</b>	<b>23 218</b>	<b>23 000</b>	<b>24</b>	<b>91 339</b>
	<b>c</b>	<b>808</b>	<b>7 120</b>	<b>7 704</b>	<b>7 757</b>	<b>7 177</b>	<b>2</b>	<b>30 568</b>
	<b>d</b>	<b>335</b>	<b>3 361</b>	<b>3 703</b>	<b>3 856</b>	<b>3 499</b>	<b>–</b>	<b>14 754</b>
davon								
kreisfreie Städte	a	901	15 156	15 763	15 739	15 967	27	63 553
	b	356	7 377	7 642	7 748	7 831	12	30 966
	c	392	3 760	4 094	4 102	3 817	1	16 166
	d	169	1 784	1 965	2 008	1 853	–	7 779
Kreise	a	1 665	29 352	30 291	31 390	31 169	26	123 893
	b	615	14 285	14 822	15 470	15 169	12	60 373
	c	416	3 360	3 610	3 655	3 360	1	14 402
	d	166	1 577	1 738	1 848	1 646	–	6 975
Kreisfreie Städte								
Bottrop	a	54	1 234	1 252	1 363	1 357	4	5 264
	b	22	605	585	697	668	2	2 579
	c	20	237	218	227	205	–	907
	d	9	131	93	108	114	–	455
Gelsenkirchen	a	179	2 768	2 921	2 992	3 019	4	11 883
	b	69	1 356	1 445	1 474	1 474	1	5 819
	c	115	870	922	929	811	–	3 647
	d	49	422	473	467	375	–	1 786
Münster	a	151	2 371	2 370	2 475	2 381	8	9 756
	b	62	1 202	1 169	1 207	1 168	2	4 810
	c	44	336	313	290	282	–	1 265
	d	19	160	159	147	144	–	629

## Noch: 2. Verteilung der Schülerpopulation 2001/2002

Verwaltungsbezirk a = Zusammen b = weiblich c = Ausländer/-innen zusammen d = Ausländerinnen	Schüler/-innen							
	davon im Schuljahrgang					davon ohne Jahrgang <sup>2)</sup>	insgesamt	
	00 <sup>1)</sup>	01	02	03	04			
Kreise								
Borken	a	356	4 655	5 144	5 013	5 012	3	20 183
	b	109	2 286	2 468	2 406	2 460	1	9 730
	c	41	353	397	337	291	–	1 419
	d	18	185	196	155	144	–	698
Coesfeld	a	173	2 761	2 804	2 872	2 959	5	11 574
	b	47	1 364	1 346	1 436	1 395	5	5 593
	c	24	159	160	156	119	–	618
	d	11	74	80	68	58	–	291
Recklinghausen	a	411	6 762	7 144	7 318	7 509	6	29 150
	b	160	3 272	3 452	3 575	3 695	4	14 158
	c	140	1 308	1 298	1 263	1 129	–	5 138
	d	52	619	591	604	533	–	2 399
Steinfurt	a	454	5 429	5 713	5 680	5 710	6	22 992
	b	145	2 601	2 702	2 810	2 829	3	11 090
	c	69	459	461	446	395	–	1 830
	d	17	230	212	211	208	–	878
Warendorf	a	265	3 224	3 543	3 560	3 562	–	14 154
	b	97	1 613	1 707	1 783	1 803	–	7 003
	c	49	348	412	390	340	–	1 539
	d	22	172	191	193	163	–	741
<b>Reg.-Bez. Münster</b>	<b>a</b>	<b>2 043</b>	<b>29 204</b>	<b>30 891</b>	<b>31 273</b>	<b>31 509</b>	<b>36</b>	<b>124 956</b>
	<b>b</b>	<b>711</b>	<b>14 299</b>	<b>14 874</b>	<b>15 388</b>	<b>15 492</b>	<b>18</b>	<b>60 782</b>
	<b>c</b>	<b>502</b>	<b>4 070</b>	<b>4 181</b>	<b>4 038</b>	<b>3 572</b>	<b>–</b>	<b>16 363</b>
	<b>d</b>	<b>197</b>	<b>1 993</b>	<b>1 995</b>	<b>1 953</b>	<b>1 739</b>	<b>–</b>	<b>7 877</b>
davon								
kreisfreie Städte	a	384	6 373	6 543	6 830	6 757	16	26 903
	b	153	3 163	3 199	3 378	3 310	5	13 208
	c	179	1 443	1 453	1 446	1 298	–	5 819
	d	77	713	725	722	633	–	2 870
Kreise	a	1 659	22 831	24 348	24 443	24 752	20	98 053
	b	558	11 136	11 675	12 010	12 182	13	47 574
	c	323	2 627	2 728	2 592	2 274	–	10 544
	d	120	1 280	1 270	1 231	1 106	–	5 007
Kreisfreie Stadt								
Bielefeld	a	321	3 167	3 354	3 273	3 244	5	13 364
	b	125	1 555	1 680	1 584	1 598	2	6 544
	c	107	666	700	728	665	3	2 869
	d	44	321	357	351	330	1	1 404

Noch: 2. Verteilung der Schülerpopulation 2001/2002

Verwaltungsbezirk a = Zusammen b = weiblich c = Ausländer/-innen zusammen d = Ausländerinnen	Schüler/-innen							
	davon im Schuljahrgang					davon ohne Jahrgang <sup>2)</sup>	insgesamt	
	00 <sup>1)</sup>	01	02	03	04			
Kreise								
Gütersloh	a	367	4 230	4 412	4 437	4 419	2	17 867
	b	118	2 063	2 184	2 137	2 160	2	8 664
	c	92	476	547	513	490	-	2 118
	d	28	213	272	239	232	-	984
Herford	a	165	2 854	2 930	2 970	2 975	5	11 899
	b	61	1 449	1 406	1 471	1 434	1	5 822
	c	44	336	342	320	323	-	1 365
	d	26	172	170	152	161	-	681
Höxter	a	139	1 769	1 912	1 849	1 986	6	7 661
	b	29	844	979	945	965	2	3 764
	c	13	97	117	81	108	-	416
	d	5	47	62	51	42	-	207
Lippe	a	318	4 248	4 447	4 385	4 484	13	17 895
	b	108	2 091	2 185	2 144	2 271	5	8 804
	c	73	446	409	398	401	-	1 727
	d	28	211	198	193	187	-	817
Minden-Lübbecke	a	347	3 653	3 836	3 859	3 900	34	15 629
	b	119	1 839	1 895	1 881	1 904	14	7 652
	c	50	305	291	295	261	1	1 203
	d	19	152	118	144	132	-	565
Paderborn	a	302	3 459	3 619	3 622	3 653	7	14 662
	b	88	1 699	1 787	1 832	1 796	4	7 206
	c	49	246	304	253	256	-	1 108
	d	16	121	153	113	125	-	528
<b>Reg.-Bez. Detmold</b>	<b>a</b>	<b>1 959</b>	<b>23 380</b>	<b>24 510</b>	<b>24 395</b>	<b>24 661</b>	<b>72</b>	<b>98 977</b>
	<b>b</b>	<b>648</b>	<b>11 540</b>	<b>12 116</b>	<b>11 994</b>	<b>12 128</b>	<b>30</b>	<b>48 456</b>
	<b>c</b>	<b>428</b>	<b>2 572</b>	<b>2 710</b>	<b>2 588</b>	<b>2 504</b>	<b>4</b>	<b>10 806</b>
	<b>d</b>	<b>166</b>	<b>1 237</b>	<b>1 330</b>	<b>1 243</b>	<b>1 209</b>	<b>1</b>	<b>5 186</b>
davon								
kreisfreie Stadt	a	321	3 167	3 354	3 273	3 244	5	13 364
	b	125	1 555	1 680	1 584	1 598	2	6 544
	c	107	666	700	728	665	3	2 869
	d	44	321	357	351	330	1	1 404
Kreise	a	1 638	20 213	21 156	21 122	21 417	67	85 613
	b	523	9 985	10 436	10 410	10 530	28	41 912
	c	321	1 906	2 010	1 860	1 839	1	7 937
	d	122	916	973	892	879	-	3 782

## Noch: 2. Verteilung der Schülerpopulation 2001/2002

Verwaltungsbezirk a = Zusammen b = weiblich c = Ausländer/-innen zusammen d = Ausländerinnen	Schüler/-innen							
	davon im Schuljahrgang					davon ohne Jahrgang <sup>2)</sup>	insgesamt	
	00 <sup>1)</sup>	01	02	03	04			
<b>Kreisfreie Städte</b>								
Bochum	a	222	3 207	3 416	3 417	3 510	11	13 783
	b	74	1 563	1 618	1 679	1 720	7	6 661
	c	69	568	640	560	577	2	2 416
	d	23	282	293	274	290	1	1 163
Dortmund	a	457	5 523	5 707	5 662	5 709	11	23 069
	b	184	2 717	2 864	2 829	2 845	5	11 444
	c	149	1 238	1 313	1 348	1 185	3	5 236
	d	66	595	664	661	593	2	2 581
Hagen	a	139	2 006	2 204	2 198	2 192	4	8 743
	b	59	1 029	1 066	1 072	1 073	2	4 301
	c	53	538	631	566	521	3	2 312
	d	23	277	302	274	238	2	1 116
Hamm	a	161	2 002	2 124	2 177	2 082	1	8 547
	b	59	962	1 028	1 070	1 013	–	4 132
	c	49	426	413	383	335	–	1 606
	d	20	192	201	184	152	–	749
Herne	a	168	1 567	1 615	1 669	1 698	–	6 717
	b	72	794	825	817	858	–	3 366
	c	80	404	409	397	408	–	1 698
	d	34	211	216	189	210	–	860
<b>Kreise</b>								
Ennepe-Ruhr-Kreis	a	222	3 360	3 577	3 560	3 636	3	14 358
	b	79	1 621	1 739	1 725	1 759	1	6 924
	c	80	468	549	529	489	–	2 115
	d	29	214	284	256	232	–	1 015
Hochsauerlandkreis	a	187	3 204	3 491	3 537	3 496	2	13 917
	b	77	1 523	1 671	1 752	1 709	–	6 732
	c	49	338	376	358	316	1	1 438
	d	24	140	174	179	166	–	683
Märkischer Kreis	a	362	5 057	5 349	5 524	5 627	5	21 924
	b	133	2 507	2 632	2 735	2 816	2	10 825
	c	101	986	1 008	959	980	1	4 035
	d	43	487	519	469	491	1	2 010
Olpe	a	127	1 658	1 740	1 813	1 983	2	7 323
	b	52	831	860	910	1 000	1	3 654
	c	36	176	225	174	184	–	795
	d	15	82	110	86	90	–	383

Noch: 2. Verteilung der Schülerpopulation 2001/2002

Verwaltungsbezirk a = Zusammen b = weiblich c = Ausländer/-innen zusammen d = Ausländerinnen	Schüler/-innen							
	davon im Schuljahrgang					davon ohne Jahrgang <sup>2)</sup>	insgesamt	
	00 <sup>1)</sup>	01	02	03	04			
Noch: Kreise								
Siegen-Wittgenstein	a	275	3 180	3 235	3 427	3 536	–	13 653
	b	91	1 515	1 559	1 707	1 718	–	6 590
	c	59	400	434	386	365	–	1 644
	d	23	189	209	180	189	–	790
Soest	a	268	3 468	3 587	3 634	3 758	2	14 717
	b	93	1 677	1 788	1 859	1 851	2	7 270
	c	47	310	297	276	267	–	1 197
	d	16	148	128	142	123	–	557
Unna	a	344	4 639	4 619	4 801	4 994	5	19 402
	b	138	2 290	2 227	2 392	2 419	2	9 468
	c	94	710	693	756	647	2	2 902
	d	42	364	326	387	300	1	1 420
<b>Reg.-Bez. Arnsberg</b>	<b>a</b>	<b>2 932</b>	<b>38 871</b>	<b>40 664</b>	<b>41 419</b>	<b>42 221</b>	<b>46</b>	<b>166 153</b>
	<b>b</b>	<b>1 111</b>	<b>19 029</b>	<b>19 877</b>	<b>20 547</b>	<b>20 781</b>	<b>22</b>	<b>81 367</b>
	<b>c</b>	<b>866</b>	<b>6 562</b>	<b>6 988</b>	<b>6 692</b>	<b>6 274</b>	<b>12</b>	<b>27 394</b>
	<b>d</b>	<b>358</b>	<b>3 181</b>	<b>3 426</b>	<b>3 281</b>	<b>3 074</b>	<b>7</b>	<b>13 327</b>
davon								
kreisfreie Städte	a	1 147	14 305	15 066	15 123	15 191	27	60 859
	b	448	7 065	7 401	7 467	7 509	14	29 904
	c	400	3 174	3 406	3 254	3 026	8	13 268
	d	166	1 557	1 676	1 582	1 483	5	6 469
Kreise	a	1 785	24 566	25 598	26 296	27 030	19	105 294
	b	663	11 964	12 476	13 080	13 272	8	51 463
	c	466	3 388	3 582	3 438	3 248	4	14 126
	d	192	1 624	1 750	1 699	1 591	2	6 858
<b>Nordrhein-Westfalen</b>	<b>a</b>	<b>12 125</b>	<b>188 206</b>	<b>197 230</b>	<b>199 969</b>	<b>202 243</b>	<b>356</b>	<b>800 129</b>
	<b>b</b>	<b>4 459</b>	<b>91 819</b>	<b>96 255</b>	<b>98 372</b>	<b>99 128</b>	<b>152</b>	<b>390 185</b>
	<b>c</b>	<b>3 583</b>	<b>29 805</b>	<b>31 671</b>	<b>31 039</b>	<b>28 901</b>	<b>41</b>	<b>125 040</b>
	<b>d</b>	<b>1 451</b>	<b>14 244</b>	<b>15 399</b>	<b>15 133</b>	<b>14 009</b>	<b>19</b>	<b>60 255</b>
davon								
kreisfreie Städte	a	4 489	69 528	72 795	73 345	73 953	174	294 284
	b	1 785	34 028	35 606	36 043	36 321	66	143 849
	c	1 817	15 850	16 914	16 706	15 502	29	66 818
	d	758	7 623	8 270	8 134	7 500	13	32 298
Kreise	a	7 636	118 678	124 435	126 624	128 290	182	505 845
	b	2 674	57 791	60 649	62 329	62 807	86	246 336
	c	1 766	13 955	14 757	14 333	13 399	12	58 222
	d	693	6 621	7 129	6 999	6 509	6	27 957

## 3. Lehrergrunddaten 2001/2002

Verwaltungsbezirk	Lehrer/-innen													
	insgesamt	in % aller Lehrer/-innen	weiblich			ausländisch			darunter					
			Anzahl	in % aller Lehrerinnen	in % von Spalte 1	Anzahl	in % aller Lehrer/-innen	in % von Spalte 1	hauptamtlich/BAT			vollzeitbeschäftigt		
									Anzahl	in % aller Lehrer/-innen	in % von Spalte 1	Anzahl	in % aller Lehrer/-innen	in % von Spalte 1
1	2	3	4	5	6	7	8	9	10	11	12	13	14	
<b>Kreisfreie Städte</b>														
Düsseldorf	1 126	2,5	1 026	2,6	91,1	47	7,2	4,2	1 028	2,5	91,3	521	2,6	46,3
Duisburg	1 330	2,9	1 144	2,9	86,0	50	7,7	3,8	1 199	2,9	90,2	670	3,3	50,4
Essen	1 299	2,9	1 160	2,9	89,3	27	4,1	2,1	1 181	2,8	90,9	578	2,9	44,5
Krefeld	575	1,3	517	1,3	89,9	16	2,5	2,8	533	1,3	92,7	274	1,4	47,7
Mönchengladbach	636	1,4	564	1,4	88,7	8	1,2	1,3	585	1,4	92,0	296	1,5	46,5
Mülheim an der Ruhr	385	0,8	356	0,9	92,5	5	0,8	1,3	353	0,8	91,7	159	0,8	41,3
Oberhausen	544	1,2	486	1,2	89,3	13	2,0	2,4	493	1,2	90,6	246	1,2	45,2
Remscheid	320	0,7	282	0,7	88,1	13	2,0	4,1	292	0,7	91,3	161	0,8	50,3
Solingen	426	0,9	377	0,9	88,5	11	1,7	2,6	384	0,9	90,1	197	1,0	46,2
Wuppertal	847	1,9	769	1,9	90,8	12	1,8	1,4	780	1,9	92,1	368	1,8	43,4
<b>Kreise</b>														
Kleve	808	1,8	692	1,7	85,6	2	0,3	0,2	746	1,8	92,3	356	1,8	44,1
Mettmann	1 223	2,7	1 146	2,9	93,7	15	2,3	1,2	1 117	2,7	91,3	492	2,4	40,2
Neuss	1 106	2,4	997	2,5	90,1	15	2,3	1,4	1 011	2,4	91,4	477	2,4	43,1
Viersen	801	1,8	689	1,7	86,0	8	1,2	1,0	744	1,8	92,9	350	1,7	43,7
Wesel	1 172	2,6	1 037	2,6	88,5	12	1,8	1,0	1 086	2,6	92,7	577	2,9	49,2
<b>Reg.-Bez. Düsseldorf</b>	<b>12 598</b>	<b>27,7</b>	<b>11 242</b>	<b>28,2</b>	<b>89,2</b>	<b>254</b>	<b>38,9</b>	<b>2,0</b>	<b>11 532</b>	<b>27,6</b>	<b>91,5</b>	<b>5 722</b>	<b>28,4</b>	<b>45,4</b>
davon														
kreisfreie Städte	7 488	16,4	6 681	16,8	89,2	202	30,9	2,7	6 828	16,4	91,2	3 470	17,2	46,3
Kreise	5 110	11,2	4 561	11,4	89,3	52	8,0	1,0	4 704	11,3	92,1	2 252	11,2	44,1
<b>Kreisfreie Städte</b>														
Aachen	535	1,2	488	1,2	91,2	6	0,9	1,1	485	1,2	90,7	226	1,1	42,2
Bonn	680	1,5	633	1,6	93,1	19	2,9	2,8	630	1,5	92,6	301	1,5	44,3
Köln	2 122	4,7	1 893	4,7	89,2	71	10,9	3,3	1 944	4,7	91,6	1 026	5,1	48,4
Leverkusen	375	0,8	337	0,8	89,9	8	1,2	2,1	344	0,8	91,7	179	0,9	47,7
<b>Kreise</b>														
Aachen	774	1,7	695	1,7	89,8	6	0,9	0,8	705	1,7	91,1	338	1,7	43,7
Düren	719	1,6	623	1,6	86,6	8	1,2	1,1	659	1,6	91,7	338	1,7	47,0
Erftkreis	1 030	2,3	933	2,3	90,6	10	1,5	1,0	962	2,3	93,4	454	2,3	44,1
Euskirchen	491	1,1	438	1,1	89,2	3	0,5	0,6	454	1,1	92,5	226	1,1	46,0
Heinsberg	667	1,5	539	1,4	80,8	6	0,9	0,9	616	1,5	92,4	320	1,6	48,0
Oberbergischer Kreis	779	1,7	666	1,7	85,5	10	1,5	1,3	707	1,7	90,8	390	1,9	50,1
Rhein.-Berg. Kreis	701	1,5	640	1,6	91,3	4	0,6	0,6	639	1,5	91,2	280	1,4	39,9
Rhein-Sieg-Kreis	1 555	3,4	1 425	3,6	91,6	12	1,8	0,8	1 424	3,4	91,6	611	3,0	39,3
<b>Reg.-Bez. Köln</b>	<b>10 428</b>	<b>22,9</b>	<b>9 310</b>	<b>23,3</b>	<b>89,3</b>	<b>163</b>	<b>25,0</b>	<b>1,6</b>	<b>9 569</b>	<b>22,9</b>	<b>91,8</b>	<b>4 689</b>	<b>23,3</b>	<b>45,0</b>
davon														
kreisfreie Städte	3 712	8,2	3 351	8,4	90,3	104	15,9	2,8	3 403	8,2	91,7	1 732	8,6	46,7
Kreise	6 716	14,7	5 959	14,9	88,7	59	9,0	0,9	6 166	14,8	91,8	2 957	14,7	44,0
<b>Kreisfreie Städte</b>														
Bottrop	295	0,6	255	0,6	86,4	8	1,2	2,7	281	0,7	95,3	152	0,8	51,5
Gelsenkirchen	690	1,5	593	1,5	85,9	22	3,4	3,2	645	1,5	93,5	371	1,8	53,8
Münster	593	1,3	528	1,3	89,0	1	0,2	0,2	543	1,3	91,6	234	1,2	39,5

1) abgeordnete, beurlaubte und langfristig erkrankte Lehrkräfte

Noch: 3. Lehrergrunddaten 2001/2002

Verwaltungsbezirk	Lehrer/-innen													
	insgesamt	in % aller Lehrer/-innen	weiblich			ausländisch			darunter					
			Anzahl	in % aller Lehrer/-innen	in % von Spalte 1	Anzahl	in % aller Lehrer/-innen	in % von Spalte 1	hauptamtlich/BAT			vollzeitbeschäftigt		
									Anzahl	in % aller Lehrer/-innen	in % von Spalte 1	Anzahl	in % aller Lehrer/-innen	in % von Spalte 1
1	2	3	4	5	6	7	8	9	10	11	12	13	14	
<b>Kreise</b>														
Borken	1 137	2,5	952	2,4	83,7	7	1,1	0,6	1 021	2,4	89,8	478	2,4	42,0
Coesfeld	666	1,5	579	1,5	86,9	3	0,5	0,5	614	1,5	92,2	234	1,2	35,1
Recklinghausen	1 673	3,7	1 456	3,7	87,0	26	4,0	1,6	1 550	3,7	92,6	749	3,7	44,8
Steinfurt	1 312	2,9	1 133	2,8	86,4	5	0,8	0,4	1 185	2,8	90,3	506	2,5	38,6
Warendorf	808	1,8	731	1,8	90,5	1	0,2	0,1	757	1,8	93,7	290	1,4	35,9
<b>Reg.-Bez. Münster</b>	<b>7 174</b>	<b>15,8</b>	<b>6 227</b>	<b>15,6</b>	<b>86,8</b>	<b>73</b>	<b>11,2</b>	<b>1,0</b>	<b>6 596</b>	<b>15,8</b>	<b>91,9</b>	<b>3 014</b>	<b>15,0</b>	<b>42,0</b>
davon														
kreisfreie Städte	1 578	3,5	1 376	3,5	87,2	31	4,7	2,0	1 469	3,5	93,1	757	3,8	48,0
Kreise	5 596	12,3	4 851	12,2	86,7	42	6,4	0,8	5 127	12,3	91,6	2 257	11,2	40,3
<b>Kreisfreie Stadt</b>														
Bielefeld	826	1,8	721	1,8	87,3	6	0,9	0,7	744	1,8	90,1	321	1,6	38,9
<b>Kreise</b>														
Gütersloh	998	2,2	876	2,2	87,8	7	1,1	0,7	921	2,2	92,3	389	1,9	39,0
Herford	717	1,6	627	1,6	87,4	7	1,1	1,0	660	1,6	92,1	279	1,4	38,9
Höxter	437	1,0	359	0,9	82,2	1	0,2	0,2	407	1,0	93,1	195	1,0	44,6
Lippe	1 058	2,3	916	2,3	86,6	3	0,5	0,3	963	2,3	91,0	422	2,1	39,9
Minden-Lübbecke	913	2,0	753	1,9	82,5	10	1,5	1,1	845	2,0	92,6	394	2,0	43,2
Paderborn	832	1,8	714	1,8	85,8	3	0,5	0,4	757	1,8	91,0	356	1,8	42,8
<b>Reg.-Bez. Detmold</b>	<b>5 781</b>	<b>12,7</b>	<b>4 966</b>	<b>12,5</b>	<b>85,9</b>	<b>37</b>	<b>5,7</b>	<b>0,6</b>	<b>5 297</b>	<b>12,7</b>	<b>91,6</b>	<b>2 356</b>	<b>11,7</b>	<b>40,8</b>
davon														
kreisfreie Stadt	826	1,8	721	1,8	87,3	6	0,9	0,7	744	1,8	90,1	321	1,6	38,9
Kreise	4 955	10,9	4 245	10,6	85,7	31	4,7	0,6	4 553	10,9	91,9	2 035	10,1	41,1
<b>Kreisfreie Städte</b>														
Bochum	823	1,8	744	1,9	90,4	6	0,9	0,7	757	1,8	92,0	353	1,8	42,9
Dortmund	1 370	3,0	1 219	3,1	89,0	37	5,7	2,7	1 250	3,0	91,2	604	3,0	44,1
Hagen	516	1,1	467	1,2	90,5	10	1,5	1,9	475	1,1	92,1	249	1,2	48,3
Hamm	493	1,1	411	1,0	83,4	8	1,2	1,6	450	1,1	91,3	247	1,2	50,1
Herne	388	0,9	331	0,8	85,3	10	1,5	2,6	354	0,8	91,2	199	1,0	51,3
<b>Kreise</b>														
Ennepe-Ruhr-Kreis	844	1,9	752	1,9	89,1	8	1,2	0,9	768	1,8	91,0	380	1,9	45,0
Hochsauerlandkreis	785	1,7	624	1,6	79,5	-	-	-	725	1,7	92,4	335	1,7	42,7
Märkischer Kreis	1 241	2,7	1 051	2,6	84,7	14	2,1	1,1	1 139	2,7	91,8	584	2,9	47,1
Olpe	406	0,9	323	0,8	79,6	3	0,5	0,7	370	0,9	91,1	185	0,9	45,6
Siegen-Wittgenstein	788	1,7	603	1,5	76,5	9	1,4	1,1	712	1,7	90,4	352	1,7	44,7
Soest	818	1,8	680	1,7	83,1	9	1,4	1,1	755	1,8	92,3	353	1,8	43,2
Unna	1 083	2,4	928	2,3	85,7	12	1,8	1,1	999	2,4	92,2	496	2,5	45,8
<b>Reg.-Bez. Arnsberg</b>	<b>9 555</b>	<b>21,0</b>	<b>8 133</b>	<b>20,4</b>	<b>85,1</b>	<b>126</b>	<b>19,3</b>	<b>1,3</b>	<b>8 754</b>	<b>21,0</b>	<b>91,6</b>	<b>4 337</b>	<b>21,6</b>	<b>45,4</b>
davon														
kreisfreie Städte	3 590	7,9	3 172	8,0	88,4	71	10,9	2,0	3 286	7,9	91,5	1 652	8,2	46,0
Kreise	5 965	13,1	4 961	12,4	83,2	55	8,4	0,9	5 468	13,1	91,7	2 685	13,3	45,0
<b>Nordrhein-Westfalen</b>	<b>45 536</b>	<b>100</b>	<b>39 878</b>	<b>100</b>	<b>87,6</b>	<b>653</b>	<b>100</b>	<b>1,4</b>	<b>41 748</b>	<b>100</b>	<b>91,7</b>	<b>20 118</b>	<b>100</b>	<b>44,2</b>
davon														
kreisfreie Städte	17 194	37,8	15 301	38,4	89,0	414	63,4	2,4	15 730	37,7	91,5	7 932	39,4	46,1
Kreise	28 342	62,2	24 577	61,6	86,7	239	36,6	0,8	26 018	62,3	91,8	12 186	60,6	43,0
darunter langfristig abwesende Lehrer/-innen <sup>1)</sup>	896	2,0	811	2,0	90,5	13	2,0	1,5	883	2,1	98,5	473	2,4	52,8

## 4. Erteilte wöchentliche Unterrichtsstunden 2001/2002

Verwaltungsbezirk	Erteilte wöchentliche Unterrichtsstunden													je 100 Schüler/ -innen
	der Lehrer/-innen										darunter Mehrarbeit			
	ins- gesamt	in % aller Stun- den	weiblich		davon									
			Anzahl	in % von Sp. 1	hauptamtlich/BAT			na/nb/Nicht-BAT						
					Anzahl	in % von Sp. 1	je ha/BAT- Lehrer/ -in	Anzahl	in % von Sp. 1	je na/nb/ Nicht- BAT- Lehrer/ -in	Anzahl	in % von Sp. 1	je Lehrer/ -in mit Mehr- arbeit	
1	2	3	4	5	6	7	8	9	10	11	12	13	14	
<b>Kreisfreie Städte</b>														
Düsseldorf	21 493,0	2,4	19 784,0	92,0	20 880,0	97,1	20,3	613,0	2,9	6,3	9,0	0	3,0	112,6
Duisburg	26 632,0	3,0	22 996,0	86,3	25 876,0	97,2	21,6	756,0	2,8	5,8	-	-	-	118,2
Essen	25 092,0	2,8	22 186,0	88,4	24 376,0	97,1	20,6	716,0	2,9	6,1	19,0	0,1	4,8	109,4
Krefeld	12 154,0	1,4	10 936,0	90,0	11 889,0	97,8	22,3	265,0	2,2	6,3	7,0	0,1	7,0	121,3
Mönchengladbach	12 846,0	1,4	11 354,0	88,4	12 525,0	97,5	21,4	321,0	2,5	6,3	0,5	0	0,5	109,6
Mülheim an der Ruhr	7 429,0	0,8	6 831,0	92,0	7 238,0	97,4	20,5	191,0	2,6	6,0	-	-	-	111,7
Oberhausen	10 567,0	1,2	9 514,0	90,0	10 264,0	97,1	20,8	303,0	2,9	5,9	-	-	-	113,7
Remscheid	6 302,0	0,7	5 602,0	88,9	6 124,0	97,2	21,0	178,0	2,8	6,4	-	-	-	116,8
Solingen	8 216,0	0,9	7 312,0	89,0	7 954,0	96,8	20,7	262,0	3,2	6,2	19,0	0,2	4,8	112,7
Wuppertal	16 347,0	1,8	14 694,0	89,9	15 937,0	97,5	20,4	410,0	2,5	6,1	1,0	0	0,5	111,3
<b>Kreise</b>														
Kleve	16 454,0	1,8	13 937,0	84,7	16 082,0	97,7	21,6	372,0	2,3	6,0	-	-	-	107,8
Mettmann	22 979,0	2,6	21 656,0	94,2	22 380,0	97,4	20,0	599,0	2,6	5,7	1,0	0	1,0	108,4
Neuss	21 195,0	2,4	19 287,0	91,0	20 631,0	97,3	20,4	564,0	2,7	5,9	7,0	0	2,3	107,6
Viersen	16 128,0	1,8	13 912,0	86,3	15 761,0	97,7	21,2	367,0	2,3	6,4	1,0	0	-	107,1
Wesel	23 617,0	2,6	20 843,0	88,3	23 096,0	97,8	21,3	521,0	2,2	6,1	5,0	0	5,0	108,5
<b>Reg.-Bez. Düsseldorf</b>	<b>247 451,0</b>	<b>27,7</b>	<b>220 844,0</b>	<b>89,2</b>	<b>241 013,0</b>	<b>97,4</b>	<b>20,9</b>	<b>6 438,0</b>	<b>2,6</b>	<b>6,0</b>	<b>69,5</b>	<b>0</b>	<b>3,5</b>	<b>111,2</b>
davon														
kreisfreie Städte	147 078,0	16,5	131 209,0	89,2	143 063,0	97,3	21,0	4 015,0	2,7	6,1	55,5	0	3,7	113,5
Kreise	100 373,0	11,3	89 635,0	89,3	97 950,0	97,6	20,8	2 423,0	2,4	6,0	14,0	0	2,8	107,9
<b>Kreisfreie Städte</b>														
Aachen	10 257,0	1,2	9 330,0	91,0	9 974,0	97,2	20,6	283,0	2,8	5,7	-	-	-	110,7
Bonn	12 941,0	1,5	12 049,0	93,1	12 633,0	97,6	20,1	308,0	2,4	6,2	-	-	-	115,7
Köln	43 570,0	4,9	38 889,0	89,3	42 497,0	97,5	21,9	1 073,0	2,5	6,0	2,5	0	1,3	119,4
Leverkusen	7 474,0	0,8	6 736,0	90,1	7 303,0	97,7	21,2	171,0	2,3	5,5	6,0	0,1	6,0	113,1
<b>Kreise</b>														
Aachen	15 488,0	1,7	13 866,0	89,5	15 064,0	97,3	21,4	424,0	2,7	6,1	10,0	0,1	2,0	109,1
Düren	14 579,0	1,6	12 750,0	87,5	14 202,0	97,4	21,6	377,0	2,6	6,3	18,5	0,1	3,7	112,0
Erftkreis	20 439,0	2,3	18 593,0	91,0	20 032,0	98,0	20,8	407,0	2,0	6,0	-	-	-	103,4
Euskirchen	9 882,0	1,1	8 778,0	88,8	9 642,0	97,6	21,2	240,0	2,4	6,5	25,0	0,3	3,6	108,8
Heinsberg	13 583,0	1,5	10 900,0	80,2	13 243,0	97,5	21,5	340,0	2,5	6,7	24,0	0,2	4,8	106,6
Oberbergischer Kreis	15 689,0	1,8	13 366,0	85,2	15 231,0	97,1	21,5	458,0	2,9	6,4	0,5	0	0,5	108,0
Rhein.-Berg. Kreis	13 603,0	1,5	12 295,0	90,4	13 233,0	97,3	20,7	370,0	2,7	6,0	-	-	-	106,8
Rhein-Sieg-Kreis	29 893,0	3,4	27 335,0	91,4	29 093,0	97,3	20,4	800,0	2,7	6,1	12,0	0	6,0	107,4
<b>Reg.-Bez. Köln</b>	<b>207 398,0</b>	<b>23,3</b>	<b>184 887,0</b>	<b>89,1</b>	<b>202 147,0</b>	<b>97,5</b>	<b>21,1</b>	<b>5 251,0</b>	<b>2,5</b>	<b>6,1</b>	<b>98,5</b>	<b>0</b>	<b>3,5</b>	<b>110,6</b>
davon														
kreisfreie Städte	74 242,0	8,3	67 004,0	90,3	72 407,0	97,5	21,3	1 835,0	2,5	5,9	8,5	0	2,8	116,8
Kreise	133 156,0	14,9	117 883,0	88,5	129 740,0	97,4	21,0	3 416,0	2,6	6,2	90,0	0,1	3,6	107,5
<b>Kreisfreie Städte</b>														
Bottrop	5 863,0	0,7	5 036,0	85,9	5 783,0	98,6	20,6	80,0	1,4	5,7	-	-	-	111,4
Gelsenkirchen	13 927,0	1,6	12 063,0	86,6	13 651,0	98,0	21,2	276,0	2,0	6,1	-	-	-	117,2
Münster	11 008,0	1,2	9 832,0	89,3	10 750,0	97,7	19,8	258,0	2,3	5,2	1,0	0	1,0	112,8



Noch: 4. Erteilte wöchentliche Unterrichtsstunden 2001/2002

Verwaltungsbezirk	Erteilte wöchentliche Unterrichtsstunden													je 100 Schüler/ innen
	der Lehrer/-innen										darunter Mehrarbeit			
	ins- gesamt	in % aller Stun- den	weiblich		davon									
			Anzahl	in % von Sp. 1	hauptamtlich/BAT			na/nb/Nicht-BAT						
1	2	3	4	Anzahl	in % von Sp. 1	je ha/BAT- Lehrer/ -in	Anzahl	in % von Sp. 1	je na/nb/ Nicht- BAT- Lehrer/ -in	Anzahl	in % von Sp. 1	je Lehrer/ -in mit Mehr- arbeit	14	
<b>Kreise</b>														
Borken	21 601,0	2,4	18 051,0	83,6	20 875,0	96,6	20,4	726,0	3,4	6,3	9,5	0	2,4	107,0
Coesfeld	12 570,0	1,4	10 879,0	86,5	12 246,0	97,4	19,9	324,0	2,6	6,2	1,0	0	0,5	108,6
Recklinghausen	32 987,0	3,7	28 680,0	86,9	32 224,0	97,7	20,8	763,0	2,3	6,2	36,5	0,1	4,6	113,2
Steinfurt	24 915,0	2,8	21 550,0	86,5	24 155,0	96,9	20,4	760,0	3,1	6,0	6,0	0	6,0	108,4
Warendorf	15 470,0	1,7	13 875,0	89,7	15 171,0	98,1	20,0	299,0	1,9	5,9	5,0	0	2,5	109,3
<b>Reg.-Bez. Münster</b>	<b>138 341,0</b>	<b>15,5</b>	<b>119 966,0</b>	<b>86,7</b>	<b>134 855,0</b>	<b>97,5</b>	<b>20,4</b>	<b>3 486,0</b>	<b>2,5</b>	<b>6,0</b>	<b>59,0</b>	<b>0</b>	<b>3,3</b>	<b>110,7</b>
davon														
kreisfreie Städte	30 798,0	3,5	26 931,0	87,4	30 184,0	98,0	20,5	614,0	2,0	5,6	1,0	0	1,0	114,5
Kreise	107 543,0	12,1	93 035,0	86,5	104 671,0	97,3	20,4	2 872,0	2,7	6,1	58,0	0,1	3,4	109,7
<b>Kreisfreie Stadt</b>														
Bielefeld	15 565,0	1,7	13 669,0	87,8	15 068,0	96,8	20,3	497,0	3,2	6,1	7,0	0	7,0	116,5
<b>Kreise</b>														
Gütersloh	19 542,0	2,2	17 107,0	87,5	19 083,0	97,7	20,7	459,0	2,3	6,0	4,0	0	4,0	109,4
Herford	13 256,0	1,5	11 649,0	87,9	12 928,0	97,5	19,6	328,0	2,5	5,8	3,0	0	3,0	111,4
Höxter	8 647,0	1,0	7 120,0	82,3	8 465,0	97,9	20,8	182,0	2,1	6,1	3,0	0	3,0	112,9
Lippe	20 214,0	2,3	17 276,0	85,5	19 629,0	97,1	20,4	585,0	2,9	6,2	6,0	0	3,0	113,0
Minden-Lübbecke	17 623,0	2,0	14 316,0	81,2	17 222,0	97,7	20,4	401,0	2,3	5,9	-	-	-	112,8
Paderborn	16 000,0	1,8	13 569,0	84,8	15 561,0	97,3	20,6	439,0	2,7	5,9	5,0	0	0,8	109,1
<b>Reg.-Bez. Detmold</b>	<b>110 847,0</b>	<b>12,4</b>	<b>94 706,0</b>	<b>85,4</b>	<b>107 956,0</b>	<b>97,4</b>	<b>20,4</b>	<b>2 891,0</b>	<b>2,6</b>	<b>6,0</b>	<b>28,0</b>	<b>0</b>	<b>2,3</b>	<b>112,0</b>
davon														
kreisfreie Stadt	15 565,0	1,7	13 669,0	87,8	15 068,0	96,8	20,3	497,0	3,2	6,1	7,0	0	7,0	116,5
Kreise	95 282,0	10,7	81 037,0	85,0	92 888,0	97,5	20,4	2 394,0	2,5	6,0	21,0	0	1,9	111,3
<b>Kreisfreie Städte</b>														
Bochum	15 440,0	1,7	13 990,0	90,6	15 067,0	97,6	19,9	373,0	2,4	5,7	11,0	0,1	3,7	112,0
Dortmund	26 509,0	3,0	23 781,0	89,7	25 822,0	97,4	20,7	687,0	2,6	5,7	9,5	0	3,2	114,9
Hagen	9 907,0	1,1	9 020,0	91,0	9 648,0	97,4	20,3	259,0	2,6	6,3	-	-	-	113,3
Hamm	9 847,0	1,1	8 089,0	82,1	9 589,0	97,4	21,3	258,0	2,6	6,0	9,0	0,1	4,5	115,2
Herne	7 892,0	0,9	6 738,0	85,4	7 695,0	97,5	21,7	197,0	2,5	5,8	-	-	-	117,5
<b>Kreise</b>														
Ennepe-Ruhr-Kreis	16 833,0	1,9	14 880,0	88,4	16 383,0	97,3	21,3	450,0	2,7	5,9	24,0	0,1	12,0	117,2
Hochsauerlandkreis	15 263,0	1,7	12 159,0	79,7	14 912,0	97,7	20,6	351,0	2,3	5,9	14,0	0,1	3,5	109,7
Märkischer Kreis	24 843,0	2,8	20 972,0	84,4	24 231,0	97,5	21,3	612,0	2,5	6,0	38,0	0,2	5,4	113,3
Olpe	8 174,0	0,9	6 465,0	79,1	7 957,0	97,3	21,5	217,0	2,7	6,0	-	-	-	111,6
Siegen-Wittgenstein	15 099,0	1,7	11 662,0	77,2	14 648,0	97,0	20,6	451,0	3,0	5,9	-	-	-	110,6
Soest	16 181,0	1,8	13 295,0	82,2	15 795,0	97,6	20,9	386,0	2,4	6,1	-	-	-	109,9
Unna	21 717,0	2,4	18 702,0	86,1	21 229,0	97,8	21,3	488,0	2,2	5,8	1,5	0	1,5	111,9
<b>Reg.-Bez. Arnsberg</b>	<b>187 705,0</b>	<b>21,0</b>	<b>159 753,0</b>	<b>85,1</b>	<b>182 976,0</b>	<b>97,5</b>	<b>20,9</b>	<b>4 729,0</b>	<b>2,5</b>	<b>5,9</b>	<b>107,0</b>	<b>0,1</b>	<b>4,9</b>	<b>113,0</b>
davon														
kreisfreie Städte	69 595,0	7,8	61 618,0	88,5	67 821,0	97,5	20,6	1 774,0	2,5	5,8	29,5	0	3,7	114,4
Kreise	118 110,0	13,2	98 135,0	83,1	115 155,0	97,5	21,1	2 955,0	2,5	5,9	77,5	0,1	5,5	112,2
<b>Nordrhein-Westfalen</b>	<b>891 742,0</b>	<b>100</b>	<b>780 156,0</b>	<b>87,5</b>	<b>868 947,0</b>	<b>97,4</b>	<b>20,8</b>	<b>22 795,0</b>	<b>2,6</b>	<b>6,0</b>	<b>362,0</b>	<b>0</b>	<b>3,6</b>	<b>111,4</b>
davon														
kreisfreie Städte	337 278,0	37,8	300 431,0	89,1	328 543,0	97,4	20,9	8 735,0	2,6	6,0	101,5	0	3,6	114,6
Kreise	554 464,0	62,2	479 725,0	86,5	540 404,0	97,5	20,8	14 060,0	2,5	6,0	260,5	0	3,6	109,6

## 5. Einschulungen/Nichteinschulungen 2001/2002

Verwaltungsbezirk a = Zusammen b = weiblich c = Ausländer/-innen zusammen d = Ausländerinnen		Einschulungen/Nichteinschulungen										
		Einschulungen								Nicht- einschu- lungen	ins- gesamt	
		zu- sammen	in Schul- kinder- gärten zu- sammen	davon								sonstige Einschu- lungen <sup>4)</sup>
				Regel- einschulungen <sup>1)</sup>		vorzeitige Einschulungen <sup>2)</sup>		verspätete Einschulungen <sup>3)</sup>				
zu- sammen	in Schul- kinder- gärten	zu- sammen	in Schul- kinder- gärten	zu- sammen	in Schul- kinder- gärten	zu- sammen	in Schul- kinder- gärten					
Kreisfreie Städte												
Düsseldorf	a	4 416	140	4 108	128	272	-	36	12	-	51	4 467
	b	2 134	45	1 960	43	161	-	13	2	-	22	2 156
	c	971	62	915	53	37	-	19	9	-	11	982
	d	455	20	423	18	23	-	9	2	-	7	462
Duisburg	a	5 122	426	4 994	426	109	-	17	-	2	61	5 183
	b	2 492	183	2 421	183	65	-	5	-	1	17	2 509
	c	1 579	226	1 559	226	15	-	4	-	1	16	1 595
	d	748	96	738	96	8	-	1	-	1	4	752
Essen	a	5 501	335	5 168	335	307	-	14	-	12	47	5 548
	b	2 756	140	2 563	140	181	-	7	-	5	16	2 772
	c	1 029	130	991	130	32	-	2	-	4	11	1 040
	d	522	58	502	58	16	-	1	-	3	5	527
Krefeld	a	2 247	99	2 121	95	120	3	6	1	-	8	2 255
	b	1 080	38	1 019	37	60	1	1	-	-	3	1 083
	c	396	30	379	29	16	1	1	-	-	1	397
	d	197	13	188	12	9	1	-	-	-	-	197
Mönchengladbach	a	2 745	156	2 652	156	83	-	4	-	6	32	2 777
	b	1 315	68	1 266	68	47	-	2	-	-	10	1 325
	c	407	31	395	31	9	-	1	-	2	7	414
	d	174	14	170	14	4	-	-	-	-	1	175
Mülheim an der Ruhr	a	1 529	34	1 413	34	110	-	6	-	-	20	1 549
	b	778	16	720	16	57	-	1	-	-	8	786
	c	256	14	240	14	15	-	1	-	-	8	264
	d	120	5	116	5	4	-	-	-	-	3	123
Oberhausen	a	2 057	103	1 939	75	114	28	4	-	-	15	2 072
	b	983	46	922	31	61	15	-	-	-	4	987
	c	432	41	417	32	15	9	-	-	-	5	437
	d	185	15	178	11	7	4	-	-	-	1	186
Remscheid	a	1 243	84	1 185	84	56	-	2	-	-	6	1 249
	b	628	32	596	32	32	-	-	-	-	3	631
	c	346	47	335	47	10	-	1	-	-	1	347
	d	162	16	157	16	5	-	-	-	-	-	162
Solingen	a	1 697	117	1 591	117	99	-	6	-	1	15	1 712
	b	821	49	771	49	48	-	2	-	-	7	828
	c	365	57	356	57	8	-	-	-	1	6	371
	d	165	27	161	27	4	-	-	-	-	2	167

1) Kinder, die bis zum Beginn des 30. Juni das 6. Lebensjahr vollendet haben – 2) Kinder, die in der Zeit vom 30. Juni bis zum Beginn des 31. Dezember das 6. Lebensjahr vollenden – 3) Kinder, die bereits früher schulpflichtig geworden sind und im abgelaufenen Schuljahr keinen Schulkindergarten oder Sonderschulkindergarten besucht haben und auch nicht am Unterricht der Klasse 1 teilgenommen haben – 4) Kinder, die erstmals einen Sonderschulkindergarten bzw. eine Früherziehungsgruppe an der Sonderschule besuchen, sowie schulpflichtige Kinder, die vom Schulbesuch zurückgestellt wurden, jedoch am Unterricht der Klasse 1 teilnehmen

Noch: 5. Einschulungen/Nichteinschulungen 2001/2002

Verwaltungsbezirk a = Zusammen b = weiblich c = Ausländer/-innen zusammen d = Ausländerinnen		Einschulungen/Nichteinschulungen										
		Einschulungen								Nicht- einschu- lungen	ins- gesamt	
		zu- sammen	in Schul- kinder- gärten zu- sammen	davon								sonstige Einschu- lungen <sup>4)</sup>
				Regel- einschulungen <sup>1)</sup>		vorzeitige Einschulungen <sup>2)</sup>		verspätete Einschulungen <sup>3)</sup>				
zu- sammen	in Schul- kinder- gärten	zu- sammen	in Schul- kinder- gärten	zu- sammen	in Schul- kinder- gärten	zu- sammen	in Schul- kinder- gärten					
Noch: Kreisfreie Stadt												
Wuppertal	a	3 456	183	3 311	170	130	-	15	13	-	51	3 507
	b	1 655	65	1 579	60	70	-	6	5	-	20	1 675
	c	807	78	783	74	19	-	5	4	-	13	820
	d	401	29	391	27	7	-	3	2	-	7	408
Kreise												
Kleve	a	3 462	146	3 322	146	126	-	13	-	1	29	3 491
	b	1 686	58	1 620	58	62	-	4	-	-	9	1 695
	c	197	19	193	19	4	-	-	-	-	2	199
	d	98	7	97	7	1	-	-	-	-	-	98
Mettmann												
	a	4 865	180	4 526	180	320	-	15	-	4	33	4 898
	b	2 312	65	2 105	65	198	-	8	-	1	7	2 319
	c	771	67	744	67	23	-	3	-	1	1	772
	d	332	30	313	30	18	-	1	-	-	-	332
Neuss												
	a	4 518	172	4 182	172	321	-	15	-	-	52	4 570
	b	2 232	70	2 035	70	191	-	6	-	-	15	2 247
	c	638	51	618	51	18	-	2	-	-	7	645
	d	280	21	268	21	10	-	2	-	-	3	283
Viersen												
	a	3 528	130	3 393	130	128	-	7	-	-	34	3 562
	b	1 640	47	1 569	47	68	-	3	-	-	11	1 651
	c	297	25	292	25	4	-	1	-	-	7	304
	d	138	6	135	6	2	-	1	-	-	1	139
Wesel												
	a	4 955	187	4 638	187	270	-	47	-	-	94	5 049
	b	2 417	56	2 253	56	145	-	19	-	-	28	2 445
	c	603	51	576	51	16	-	11	-	-	10	613
	d	301	20	282	20	12	-	7	-	-	3	304
<b>Reg.-Bez. Düsseldorf</b>												
	<b>a</b>	<b>51 341</b>	<b>2 492</b>	<b>48 543</b>	<b>2 435</b>	<b>2 565</b>	<b>31</b>	<b>207</b>	<b>26</b>	<b>26</b>	<b>548</b>	<b>51 889</b>
	<b>b</b>	<b>24 929</b>	<b>978</b>	<b>23 399</b>	<b>955</b>	<b>1 446</b>	<b>16</b>	<b>77</b>	<b>7</b>	<b>7</b>	<b>180</b>	<b>25 109</b>
	<b>c</b>	<b>9 094</b>	<b>929</b>	<b>8 793</b>	<b>906</b>	<b>241</b>	<b>10</b>	<b>51</b>	<b>13</b>	<b>9</b>	<b>106</b>	<b>9 200</b>
	<b>d</b>	<b>4 278</b>	<b>377</b>	<b>4 119</b>	<b>368</b>	<b>130</b>	<b>5</b>	<b>25</b>	<b>4</b>	<b>4</b>	<b>37</b>	<b>4 315</b>
davon												
kreisfreie Städte												
	a	30 013	1 677	28 482	1 620	1 400	31	110	26	21	306	30 319
	b	14 642	682	13 817	659	782	16	37	7	6	110	14 752
	c	6 588	716	6 370	693	176	10	34	13	8	79	6 667
	d	3 129	293	3 024	284	87	5	14	4	4	30	3 159
Kreise												
	a	21 328	815	20 061	815	1 165	-	97	-	5	242	21 570
	b	10 287	296	9 582	296	664	-	40	-	1	70	10 357
	c	2 506	213	2 423	213	65	-	17	-	1	27	2 533
	d	1 149	84	1 095	84	43	-	11	-	-	7	1 156

## Noch: 5. Einschulungen/Nichteinschulungen 2001/2002

Verwaltungsbezirk a = Zusammen b = weiblich c = Ausländer/-innen zusammen d = Ausländerinnen		Einschulungen/Nichteinschulungen										
		Einschulungen								Nicht- einschu- lungen	ins- gesamt	
		zu- sammen	in Schul- kinder- gärten zu- sammen	davon								sonstige Einschu- lungen <sup>4)</sup>
				Regel- einschulungen <sup>1)</sup>		vorzeitige Einschulungen <sup>2)</sup>		verspätete Einschulungen <sup>3)</sup>				
		zu- sammen	in Schul- kinder- gärten	zu- sammen	in Schul- kinder- gärten	zu- sammen	in Schul- kinder- gärten					
Kreisfreie Städte												
Aachen	a	2 200	146	2 015	146	150	-	33	-	2	44	2 244
	b	1 085	50	994	50	83	-	6	-	2	18	1 103
	c	464	50	421	50	33	-	8	-	2	6	470
	d	234	19	215	19	14	-	3	-	2	2	236
Bonn	a	2 704	80	2 412	69	283	11	9	-	-	31	2 735
	b	1 309	27	1 138	23	167	4	4	-	-	8	1 317
	c	551	39	503	33	46	6	2	-	-	6	557
	d	255	12	236	12	19	-	-	-	-	2	257
Köln	a	8 717	574	8 047	539	649	35	21	-	-	57	8 774
	b	4 273	241	3 876	227	390	14	7	-	-	26	4 299
	c	2 501	273	2 398	257	97	16	6	-	-	14	2 515
	d	1 179	124	1 117	116	60	8	2	-	-	6	1 185
Leverkusen	a	1 533	67	1 449	67	82	-	2	-	-	4	1 537
	b	700	21	652	21	48	-	-	-	-	1	701
	c	230	18	225	18	5	-	-	-	-	3	233
	d	106	7	102	7	4	-	-	-	-	1	107
Kreise												
Aachen	a	3 266	149	3 100	134	121	15	11	-	34	80	3 346
	b	1 600	59	1 507	51	68	8	7	-	18	34	1 634
	c	509	34	481	31	14	3	-	-	14	17	526
	d	245	12	231	10	7	2	-	-	7	9	254
Düren	a	3 014	138	2 868	137	121	1	25	-	-	62	3 076
	b	1 413	51	1 319	50	84	1	10	-	-	20	1 433
	c	310	34	293	34	13	-	4	-	-	3	313
	d	154	16	140	16	11	-	3	-	-	1	155
Erftkreis	a	4 709	325	4 424	305	277	20	8	-	-	30	4 739
	b	2 344	108	2 174	99	167	9	3	-	-	12	2 356
	c	687	102	665	95	21	7	1	-	-	7	694
	d	320	42	309	39	10	3	1	-	-	4	324
Euskirchen	a	2 084	54	1 979	53	92	1	9	-	4	34	2 118
	b	1 020	26	954	25	64	1	2	-	-	9	1 029
	c	115	11	112	11	2	-	-	-	1	2	117
	d	44	8	43	8	1	-	-	-	-	-	44
Heinsberg	a	2 936	114	2 826	114	104	-	6	-	-	21	2 957
	b	1 476	45	1 410	45	66	-	-	-	-	7	1 483
	c	296	13	288	13	8	-	-	-	-	1	297
	d	139	6	133	6	6	-	-	-	-	-	139

Noch: 5. Einschulungen/Nichteinschulungen 2001/2002

Verwaltungsbezirk a = Zusammen b = weiblich c = Ausländer/-innen zusammen d = Ausländerinnen		Einschulungen/Nichteinschulungen										
		Einschulungen								Nicht- einschu- lungen	ins- gesamt	
		zu- sammen	in Schul- kinder- gärten zu- sammen	davon								sonstige Einschu- lungen <sup>4)</sup>
				Regel- einschulungen <sup>1)</sup>		vorzeitige Einschulungen <sup>2)</sup>		verspätete Einschulungen <sup>3)</sup>				
		zu- sammen	in Schul- kinder- gärten	zu- sammen	in Schul- kinder- gärten	zu- sammen	in Schul- kinder- gärten					
Noch: Kreise												
Oberbergischer Kreis	a	3 379	194	3 225	176	110	-	44	18	-	55	3 434
	b	1 633	80	1 549	75	71	-	13	5	-	21	1 654
	c	378	44	351	36	13	-	14	8	-	10	388
	d	186	18	171	15	10	-	5	3	-	5	191
Rhein.-Berg. Kreis												
	a	3 009	89	2 790	81	206	8	13	-	-	33	3 042
	b	1 474	37	1 344	33	127	4	3	-	-	9	1 483
	c	245	21	235	19	9	2	1	-	-	3	248
	d	108	10	103	9	5	1	-	-	-	1	109
Rhein-Sieg-Kreis												
	a	6 719	467	6 329	466	367	1	20	-	3	91	6 810
	b	3 228	158	3 006	158	214	-	7	-	1	34	3 262
	c	740	119	701	118	35	1	4	-	-	17	757
	d	334	42	316	42	16	-	2	-	-	7	341
<b>Reg.-Bez. Köln</b>												
	<b>a</b>	<b>44 270</b>	<b>2 397</b>	<b>41 464</b>	<b>2 287</b>	<b>2 562</b>	<b>92</b>	<b>201</b>	<b>18</b>	<b>43</b>	<b>542</b>	<b>44 812</b>
	<b>b</b>	<b>21 555</b>	<b>903</b>	<b>19 923</b>	<b>857</b>	<b>1 549</b>	<b>41</b>	<b>62</b>	<b>5</b>	<b>21</b>	<b>199</b>	<b>21 754</b>
	<b>c</b>	<b>7 026</b>	<b>758</b>	<b>6 673</b>	<b>715</b>	<b>296</b>	<b>35</b>	<b>40</b>	<b>8</b>	<b>17</b>	<b>89</b>	<b>7 115</b>
	<b>d</b>	<b>3 304</b>	<b>316</b>	<b>3 116</b>	<b>299</b>	<b>163</b>	<b>14</b>	<b>16</b>	<b>3</b>	<b>9</b>	<b>38</b>	<b>3 342</b>
davon												
kreisfreie Städte												
	a	15 154	867	13 923	821	1 164	46	65	-	2	136	15 290
	b	7 367	339	6 660	321	688	18	17	-	2	53	7 420
	c	3 746	380	3 547	358	181	22	16	-	2	29	3 775
	d	1 774	162	1 670	154	97	8	5	-	2	11	1 785
Kreise												
	a	29 116	1 530	27 541	1 466	1 398	46	136	18	41	406	29 522
	b	14 188	564	13 263	536	861	23	45	5	19	146	14 334
	c	3 280	378	3 126	357	115	13	24	8	15	60	3 340
	d	1 530	154	1 446	145	66	6	11	3	7	27	1 557
Kreisfreie Städte												
Bottrop												
	a	1 198	38	1 164	38	22	-	12	-	-	27	1 225
	b	591	16	569	16	18	-	4	-	-	12	603
	c	224	19	223	19	1	-	-	-	-	4	228
	d	128	9	127	9	1	-	-	-	-	1	129
Gelsenkirchen												
	a	2 699	179	2 596	179	87	-	15	-	1	42	2 741
	b	1 327	69	1 273	69	48	-	5	-	1	20	1 347
	c	825	115	807	115	14	-	3	-	1	24	849
	d	406	49	395	49	9	-	1	-	1	14	420
Münster												
	a	2 324	151	2 194	151	123	-	7	-	-	31	2 355
	b	1 183	62	1 097	62	83	-	3	-	-	14	1 197
	c	294	44	282	44	10	-	2	-	-	3	297
	d	140	19	133	19	6	-	1	-	-	2	142

## Noch: 5. Einschulungen/Nichteinschulungen 2001/2002

Verwaltungsbezirk a = Zusammen b = weiblich c = Ausländer/-innen zusammen d = Ausländerinnen		Einschulungen/Nichteinschulungen										
		Einschulungen								Nicht- einschu- lungen	ins- gesamt	
		zu- sammen	in Schul- kinder- gärten zu- sammen	davon								sonstige Einschu- lungen <sup>4)</sup>
				Regel- einschulungen <sup>1)</sup>		vorzeitige Einschulungen <sup>2)</sup>		verspätete Einschulungen <sup>3)</sup>				
zu- sammen	in Schul- kinder- gärten	zu- sammen	in Schul- kinder- gärten	zu- sammen	in Schul- kinder- gärten	zu- sammen	in Schul- kinder- gärten					
Kreise												
Borken	a	4 629	344	4 541	344	80	-	8	-	-	32	4 661
	b	2 258	106	2 200	106	56	-	2	-	-	15	2 273
	c	320	41	316	41	2	-	2	-	-	9	329
	d	166	18	163	18	1	-	2	-	-	7	173
Coesfeld												
	a	2 737	173	2 676	173	52	-	9	-	-	38	2 775
	b	1 345	47	1 300	47	40	-	5	-	-	15	1 360
	c	145	24	143	24	-	-	2	-	-	6	151
	d	68	11	67	11	-	-	1	-	-	2	70
Recklinghausen												
	a	6 617	387	6 385	374	216	13	16	-	-	37	6 654
	b	3 212	150	3 073	143	131	7	8	-	-	13	3 225
	c	1 217	130	1 194	126	19	4	4	-	-	7	1 224
	d	563	46	551	46	10	-	2	-	-	2	565
Steinfurt												
	a	5 262	436	5 100	436	123	-	38	-	1	70	5 332
	b	2 532	142	2 433	142	83	-	16	-	-	27	2 559
	c	391	66	379	66	7	-	4	-	1	12	403
	d	185	16	180	16	3	-	2	-	-	5	190
Warendorf												
	a	3 202	265	3 094	255	85	10	20	-	3	22	3 224
	b	1 613	97	1 557	96	47	1	8	-	1	9	1 622
	c	334	49	318	45	11	4	4	-	1	5	339
	d	169	22	164	21	3	1	1	-	1	3	172
<b>Reg.-Bez. Münster</b>												
	<b>a</b>	<b>28 668</b>	<b>1 973</b>	<b>27 750</b>	<b>1 950</b>	<b>788</b>	<b>23</b>	<b>125</b>	-	<b>5</b>	<b>299</b>	<b>28 967</b>
	<b>b</b>	<b>14 061</b>	<b>689</b>	<b>13 502</b>	<b>681</b>	<b>506</b>	<b>8</b>	<b>51</b>	-	<b>2</b>	<b>125</b>	<b>14 186</b>
	<b>c</b>	<b>3 750</b>	<b>488</b>	<b>3 662</b>	<b>480</b>	<b>64</b>	<b>8</b>	<b>21</b>	-	<b>3</b>	<b>70</b>	<b>3 820</b>
	<b>d</b>	<b>1 825</b>	<b>190</b>	<b>1 780</b>	<b>189</b>	<b>33</b>	<b>1</b>	<b>10</b>	-	<b>2</b>	<b>36</b>	<b>1 861</b>
davon												
kreisfreie Städte												
	a	6 221	368	5 954	368	232	-	34	-	1	100	6 321
	b	3 101	147	2 939	147	149	-	12	-	1	46	3 147
	c	1 343	178	1 312	178	25	-	5	-	1	31	1 374
	d	674	77	655	77	16	-	2	-	1	17	691
Kreise												
	a	22 447	1 605	21 796	1 582	556	23	91	-	4	199	22 646
	b	10 960	542	10 563	534	357	8	39	-	1	79	11 039
	c	2 407	310	2 350	302	39	8	16	-	2	39	2 446
	d	1 151	113	1 125	112	17	1	8	-	1	19	1 170
Kreisfreie Stadt												
Bielefeld												
	a	3 132	321	2 995	321	126	-	8	-	3	23	3 155
	b	1 545	125	1 457	125	84	-	3	-	1	10	1 555
	c	653	107	631	107	14	-	5	-	3	8	661
	d	315	44	299	44	12	-	3	-	1	5	320

Noch: 5. Einschulungen/Nichteinschulungen 2001/2002

Verwaltungsbezirk a = Zusammen b = weiblich c = Ausländer/-innen zusammen d = Ausländerinnen		Einschulungen/Nichteinschulungen										
		Einschulungen									Nicht- einschu- lungen	ins- gesamt
		zu- sammen	in Schul- kinder- gärten zu- sammen	davon						sonstige Einschu- lungen <sup>4)</sup>		
				Regel- einschulungen <sup>1)</sup>		vorzeitige Einschulungen <sup>2)</sup>		verspätete Einschulungen <sup>3)</sup>				
		zu- sammen	in Schul- kinder- gärten	zu- sammen	in Schul- kinder- gärten	zu- sammen	in Schul- kinder- gärten					
Kreise												
Gütersloh	a	4 175	350	4 029	349	125	-	14	1	7	35	4 210
	b	2 037	114	1 949	114	78	-	6	-	4	10	2 047
	c	453	87	439	87	6	-	2	-	6	10	463
	d	192	27	184	27	4	-	1	-	3	6	198
Herford												
	a	2 798	164	2 718	164	76	-	4	-	-	12	2 810
	b	1 427	60	1 373	60	52	-	2	-	-	5	1 432
	c	307	43	305	43	-	-	2	-	-	3	310
	d	164	25	163	25	-	-	1	-	-	2	166
Höxter												
	a	1 717	139	1 612	139	103	-	2	-	-	8	1 725
	b	811	29	749	29	61	-	1	-	-	1	812
	c	88	13	82	13	6	-	-	-	-	1	89
	d	41	5	37	5	4	-	-	-	-	1	42
Lippe												
	a	4 163	285	4 020	285	113	-	21	-	9	25	4 188
	b	2 037	94	1 950	94	82	-	5	-	-	5	2 042
	c	387	60	372	60	8	-	7	-	-	6	393
	d	180	27	171	27	7	-	2	-	-	1	181
Minden-Lübbecke												
	a	3 649	329	3 528	328	111	1	10	-	-	20	3 669
	b	1 829	113	1 753	112	72	1	4	-	-	8	1 837
	c	293	48	288	47	4	1	1	-	-	-	293
	d	144	19	140	18	3	1	1	-	-	-	144
Paderborn												
	a	3 395	272	3 287	269	100	3	8	-	-	13	3 408
	b	1 663	75	1 601	75	59	-	3	-	-	5	1 668
	c	216	47	206	46	6	1	4	-	-	2	218
	d	102	15	98	15	1	-	3	-	-	1	103
<b>Reg.-Bez. Detmold</b>												
	<b>a</b>	<b>23 029</b>	<b>1 860</b>	<b>22 189</b>	<b>1 855</b>	<b>754</b>	<b>4</b>	<b>67</b>	<b>1</b>	<b>19</b>	<b>136</b>	<b>23 165</b>
	<b>b</b>	<b>11 349</b>	<b>610</b>	<b>10 832</b>	<b>609</b>	<b>488</b>	<b>1</b>	<b>24</b>	<b>-</b>	<b>5</b>	<b>44</b>	<b>11 393</b>
	<b>c</b>	<b>2 397</b>	<b>405</b>	<b>2 323</b>	<b>403</b>	<b>44</b>	<b>2</b>	<b>21</b>	<b>-</b>	<b>9</b>	<b>30</b>	<b>2 427</b>
	<b>d</b>	<b>1 138</b>	<b>162</b>	<b>1 092</b>	<b>161</b>	<b>31</b>	<b>1</b>	<b>11</b>	<b>-</b>	<b>4</b>	<b>16</b>	<b>1 154</b>
davon												
kreisfreie Stadt												
	a	3 132	321	2 995	321	126	-	8	-	3	23	3 155
	b	1 545	125	1 457	125	84	-	3	-	1	10	1 555
	c	653	107	631	107	14	-	5	-	3	8	661
	d	315	44	299	44	12	-	3	-	1	5	320
Kreise												
	a	19 897	1 539	19 194	1 534	628	4	59	1	16	113	20 010
	b	9 804	485	9 375	484	404	1	21	-	4	34	9 838
	c	1 744	298	1 692	296	30	2	16	-	6	22	1 766
	d	823	118	793	117	19	1	8	-	3	11	834

## Noch: 5. Einschulungen/Nichteinschulungen 2001/2002

Verwaltungsbezirk a = Zusammen b = weiblich c = Ausländer/-innen zusammen d = Ausländerinnen		Einschulungen/Nichteinschulungen										
		Einschulungen								Nicht- einschu- lungen	ins- gesamt	
		zu- sammen	in Schul- kinder- gärten zu- sammen	davon								sonstige Einschu- lungen <sup>4)</sup>
				Regel- einschulungen <sup>1)</sup>		vorzeitige Einschulungen <sup>2)</sup>		verspätete Einschulungen <sup>3)</sup>				
zu- sammen	in Schul- kinder- gärten	zu- sammen	in Schul- kinder- gärten	zu- sammen	in Schul- kinder- gärten	zu- sammen	in Schul- kinder- gärten					
Kreisfreie Städte												
Bochum	a	3 210	202	3 041	180	158	22	11	-	-	36	3 246
	b	1 561	70	1 470	63	86	7	5	-	-	13	1 574
	c	566	63	536	50	28	13	2	-	-	10	576
	d	279	22	263	17	15	5	1	-	-	6	285
Dortmund	a	5 440	428	5 227	415	194	-	19	13	-	18	5 458
	b	2 700	174	2 572	170	121	-	7	4	-	9	2 709
	c	1 197	143	1 168	134	20	-	9	9	-	2	1 199
	d	588	62	574	59	11	-	3	3	-	-	588
Hagen	a	1 958	133	1 890	133	57	-	11	-	-	22	1 980
	b	1 024	57	980	57	38	-	6	-	-	7	1 031
	c	506	50	499	50	4	-	3	-	-	8	514
	d	268	22	262	22	3	-	3	-	-	6	274
Hamm	a	1 951	154	1 899	146	43	-	9	8	-	24	1 975
	b	946	59	917	55	25	-	4	4	-	7	953
	c	393	48	387	44	2	-	4	4	-	7	400
	d	173	20	168	17	2	-	3	3	-	1	174
Herne	a	1 539	150	1 492	140	45	10	2	-	-	22	1 561
	b	787	61	763	58	23	3	1	-	-	9	796
	c	392	74	383	69	8	5	1	-	-	14	406
	d	208	30	203	28	4	2	1	-	-	7	215
Kreise												
Ennepe-Ruhr-Kreis	a	3 338	222	3 185	222	145	-	8	-	-	21	3 359
	b	1 604	79	1 512	79	91	-	1	-	-	9	1 613
	c	482	80	473	80	9	-	-	-	-	3	485
	d	211	29	207	29	4	-	-	-	-	1	212
Hochsauerlandkreis	a	3 124	187	3 041	187	75	-	7	-	1	31	3 155
	b	1 502	77	1 455	77	45	-	1	-	1	13	1 515
	c	297	49	289	49	8	-	-	-	-	8	305
	d	128	24	124	24	4	-	-	-	-	4	132
Märkischer Kreis	a	4 933	316	4 757	316	159	-	11	-	6	30	4 963
	b	2 459	121	2 353	121	101	-	4	-	1	11	2 470
	c	906	91	879	91	25	-	2	-	-	2	908
	d	453	40	435	40	16	-	2	-	-	1	454
Olpe	a	1 641	127	1 614	127	23	-	4	-	-	16	1 657
	b	820	52	802	52	16	-	2	-	-	4	824
	c	175	36	175	36	-	-	-	-	-	6	181
	d	79	15	79	15	-	-	-	-	-	1	80



Noch: 5. Einschulungen/Nichteinschulungen 2001/2002

Verwaltungsbezirk a = Zusammen b = weiblich c = Ausländer/-innen zusammen d = Ausländerinnen		Einschulungen/Nichteinschulungen										
		Einschulungen								Nicht- einschu- lungen	ins- gesamt	
		zu- sammen	in Schul- kinder- gärten zu- sammen	davon								sonstige Einschu- lungen <sup>4)</sup>
				Regel- einschulungen <sup>1)</sup>		vorzeitige Einschulungen <sup>2)</sup>		verspätete Einschulungen <sup>3)</sup>				
		zu- sammen	in Schul- kinder- gärten	zu- sammen	in Schul- kinder- gärten	zu- sammen	in Schul- kinder- gärten					
Noch: Kreise												
Siegen-Wittgenstein	a	3 072	215	2 970	215	90	-	12	-	-	8	3 080
	b	1 481	70	1 427	70	51	-	3	-	-	4	1 485
	c	349	37	345	37	2	-	2	-	-	-	349
	d	163	12	160	12	2	-	1	-	-	-	163
Soest												
	a	3 277	224	3 178	224	94	-	4	-	1	10	3 287
	b	1 590	81	1 526	81	60	-	3	-	1	4	1 594
	c	272	37	264	37	7	-	-	-	1	1	273
	d	132	13	127	13	4	-	-	-	1	1	133
Unna												
	a	4 581	344	4 468	344	109	-	4	-	-	19	4 600
	b	2 261	138	2 195	138	63	-	3	-	-	8	2 269
	c	670	94	662	94	8	-	-	-	-	3	673
	d	340	42	334	42	6	-	-	-	-	2	342
Reg.-Bez. Arnsberg												
	a	<b>38 064</b>	<b>2 702</b>	<b>36 762</b>	<b>2 649</b>	<b>1 192</b>	<b>32</b>	<b>102</b>	<b>21</b>	<b>8</b>	<b>257</b>	<b>38 321</b>
	b	<b>18 735</b>	<b>1 039</b>	<b>17 972</b>	<b>1 021</b>	<b>720</b>	<b>10</b>	<b>40</b>	<b>8</b>	<b>3</b>	<b>98</b>	<b>18 833</b>
	c	<b>6 205</b>	<b>802</b>	<b>6 060</b>	<b>771</b>	<b>121</b>	<b>18</b>	<b>23</b>	<b>13</b>	<b>1</b>	<b>64</b>	<b>6 269</b>
	d	<b>3 022</b>	<b>331</b>	<b>2 936</b>	<b>318</b>	<b>71</b>	<b>7</b>	<b>14</b>	<b>6</b>	<b>1</b>	<b>30</b>	<b>3 052</b>
davon												
kreisfreie Städte												
	a	14 098	1 067	13 549	1 014	497	32	52	21	-	122	14 220
	b	7 018	421	6 702	403	293	10	23	8	-	45	7 063
	c	3 054	378	2 973	347	62	18	19	13	-	41	3 095
	d	1 516	156	1 470	143	35	7	11	6	-	20	1 536
Kreise												
	a	23 966	1 635	23 213	1 635	695	-	50	-	8	135	24 101
	b	11 717	618	11 270	618	427	-	17	-	3	53	11 770
	c	3 151	424	3 087	424	59	-	4	-	1	23	3 174
	d	1 506	175	1 466	175	36	-	3	-	1	10	1 516
Nordrhein-Westfalen												
	a	<b>185 372</b>	<b>11 424</b>	<b>176 708</b>	<b>11 176</b>	<b>7 861</b>	<b>182</b>	<b>702</b>	<b>66</b>	<b>101</b>	<b>1 782</b>	<b>187 154</b>
	b	<b>90 629</b>	<b>4 219</b>	<b>85 628</b>	<b>4 123</b>	<b>4 709</b>	<b>76</b>	<b>254</b>	<b>20</b>	<b>38</b>	<b>646</b>	<b>91 275</b>
	c	<b>28 472</b>	<b>3 382</b>	<b>27 511</b>	<b>3 275</b>	<b>766</b>	<b>73</b>	<b>156</b>	<b>34</b>	<b>39</b>	<b>359</b>	<b>28 831</b>
	d	<b>13 567</b>	<b>1 376</b>	<b>13 043</b>	<b>1 335</b>	<b>428</b>	<b>28</b>	<b>76</b>	<b>13</b>	<b>20</b>	<b>157</b>	<b>13 724</b>
davon												
kreisfreie Städte												
	a	68 618	4 300	64 903	4 144	3 419	109	269	47	27	687	69 305
	b	33 673	1 714	31 575	1 655	1 996	44	92	15	10	264	33 937
	c	15 384	1 759	14 833	1 683	458	50	79	26	14	188	15 572
	d	7 408	732	7 118	702	247	20	35	10	8	83	7 491
Kreise												
	a	116 754	7 124	111 805	7 032	4 442	73	433	19	74	1 095	117 849
	b	56 956	2 505	54 053	2 468	2 713	32	162	5	28	382	57 338
	c	13 088	1 623	12 678	1 592	308	23	77	8	25	171	13 259
	d	6 159	644	5 925	633	181	8	41	3	12	74	6 233



## **Hauptschulen**

## 1. Schuleckdaten 2001/2002

Verwaltungsbezirk	Schulen	Klassen	Schüler/-innen										
			insgesamt	weiblich		ausländisch			Aussiedler/-innen		je Klasse	je Lehrer/-in <sup>1)</sup>	
				Anzahl	in % von Spalte 3	zu-sammen	in % von Spalte 3	weiblich	Anzahl	in % von Spalte 3			
													1
<b>Kreisfreie Städte</b>													
Düsseldorf	14	245	5 553	2 322	41,8	1 976	35,6	842	177	3,2	22,7	14,8	
Duisburg	20	314	6 721	2 898	43,1	2 399	35,7	1 077	228	3,4	21,4	13,6	
Essen	14	219	5 162	2 179	42,2	1 391	26,9	622	245	4,7	23,6	13,8	
Krefeld	9	139	3 333	1 425	42,8	949	28,5	413	181	5,4	24,0	13,9	
Mönchengladbach	12	223	5 234	2 292	43,8	1 186	22,7	526	349	6,7	23,5	14,9	
Mülheim an der Ruhr	4	58	1 358	511	37,6	425	31,3	163	47	3,5	23,4	13,3	
Oberhausen	7	131	2 957	1 223	41,4	832	28,1	358	105	3,6	22,6	14,6	
Remscheid	6	91	2 259	1 010	44,7	822	36,4	372	217	9,6	24,8	12,4	
Solingen	5	91	2 290	946	41,3	1 026	44,8	474	143	6,2	25,2	13,8	
Wuppertal	13	227	5 296	2 248	42,4	1 850	34,9	797	339	6,4	23,3	14,4	
<b>Kreise</b>													
Kleve	22	359	8 666	3 833	44,2	733	8,5	347	548	6,3	24,1	16,7	
Mettmann	16	266	6 268	2 640	42,1	1 790	28,6	786	586	9,3	23,6	13,9	
Neuss	13	223	5 539	2 296	41,5	1 308	23,6	543	470	8,5	24,8	14,5	
Viersen	11	199	4 965	1 988	40,0	692	13,9	298	374	7,5	24,9	16,4	
Wesel	20	321	7 228	2 999	41,5	1 588	22,0	707	481	6,7	22,5	14,6	
<b>Reg.-Bez. Düsseldorf</b>	<b>186</b>	<b>3 106</b>	<b>72 829</b>	<b>30 810</b>	<b>42,3</b>	<b>18 967</b>	<b>26,0</b>	<b>8 325</b>	<b>4 490</b>	<b>6,2</b>	<b>23,4</b>	<b>14,5</b>	
davon													
kreisfreie Städte	104	1 738	40 163	17 054	42,5	12 856	32,0	5 644	2 031	5,1	23,1	14,1	
Kreise	82	1 368	32 666	13 756	42,1	6 111	18,7	2 681	2 459	7,5	23,9	15,2	
<b>Kreisfreie Städte</b>													
Aachen	6	117	2 539	1 088	42,9	874	34,4	393	334	13,2	21,7	12,4	
Bonn	8	123	2 976	1 232	41,4	1 030	34,6	467	277	9,3	24,2	12,5	
Köln	30	501	11 930	5 234	43,9	5 119	42,9	2 209	430	3,6	23,8	13,9	
Leverkusen	4	74	1 710	730	42,7	492	28,8	232	157	9,2	23,1	13,2	
<b>Kreise</b>													
Aachen	12	198	4 461	1 820	40,8	1 095	24,5	485	144	3,2	22,5	14,5	
Düren	13	196	4 627	1 909	41,3	769	16,6	307	363	7,8	23,6	14,2	
Erftkreis	14	293	6 814	3 007	44,1	1 861	27,3	884	408	6,0	23,3	14,5	
Euskirchen	13	188	4 331	1 923	44,4	463	10,7	219	534	12,3	23,0	14,7	
Heinsberg	11	206	4 939	2 183	44,2	688	13,9	305	550	11,1	24,0	14,3	
Oberbergischer Kreis	11	229	5 509	2 336	42,4	875	15,9	415	1 411	25,6	24,1	14,1	
Rhein.-Berg. Kreis	9	167	3 860	1 662	43,1	839	21,7	372	287	7,4	23,1	13,5	
Rhein-Sieg-Kreis	22	455	10 683	4 447	41,6	1 993	18,7	884	1 810	16,9	23,5	14,0	
<b>Reg.-Bez. Köln</b>	<b>153</b>	<b>2 747</b>	<b>64 379</b>	<b>27 571</b>	<b>42,8</b>	<b>16 098</b>	<b>25,0</b>	<b>7 172</b>	<b>6 705</b>	<b>10,4</b>	<b>23,4</b>	<b>14,0</b>	
davon													
kreisfreie Städte	48	815	19 155	8 284	43,2	7 515	39,2	3 301	1 198	6,3	23,5	13,4	
Kreise	105	1 932	45 224	19 287	42,6	8 583	19,0	3 871	5 507	12,2	23,4	14,2	
<b>Kreisfreie Städte</b>													
Bottrop	4	58	1 287	532	41,3	266	20,7	122	67	5,2	22,2	12,4	
Gelsenkirchen	8	140	3 150	1 384	43,9	1 128	35,8	537	203	6,4	22,5	13,0	
Münster	8	142	3 177	1 397	44,0	711	22,4	332	495	15,6	22,4	12,0	

1) hauptamtliche/BAT- sowie nebenamtliche/nebenberufliche und Nicht-BAT-Lehrerinnen und -Lehrer

Noch: 1. Schuleckdaten 2001/2002

Verwaltungsbezirk	Schulen	Klassen	Schüler/-innen									
			insgesamt	weiblich		ausländisch			Aussiedler/-innen		je Klasse	je Lehrer/-in <sup>1)</sup>
				Anzahl	in % von Spalte 3	zu-sammen	in % von Spalte 3	weiblich	Anzahl	in % von Spalte 3		
			1	2	3	4	5	6	7	8	9	10
<b>Kreise</b>												
Borken	28	458	11 210	4 798	42,8	1 063	9,5	508	494	4,4	24,5	15,8
Coesfeld	11	183	4 163	1 738	41,7	349	8,4	174	579	13,9	22,7	12,9
Recklinghausen	25	395	8 759	3 774	43,1	2 117	24,2	981	735	8,4	22,2	12,9
Steinfurt	25	411	9 549	3 980	41,7	1 145	12,0	519	1 399	14,7	23,2	13,3
Warendorf	20	319	7 372	3 287	44,6	907	12,3	430	1 350	18,3	23,1	13,8
<b>Reg.-Bez. Münster</b>	<b>129</b>	<b>2 106</b>	<b>48 667</b>	<b>20 890</b>	<b>42,9</b>	<b>7 686</b>	<b>15,8</b>	<b>3 603</b>	<b>5 322</b>	<b>10,9</b>	<b>23,1</b>	<b>13,6</b>
davon												
kreisfreie Städte	20	340	7 614	3 313	43,5	2 105	27,6	991	765	10,0	22,4	12,5
Kreise	109	1 766	41 053	17 577	42,8	5 581	13,6	2 612	4 557	11,1	23,2	13,8
<b>Kreisfreie Stadt</b>												
Bielefeld	11	200	4 043	1 729	42,8	1 596	39,5	700	919	22,7	20,2	11,9
<b>Kreise</b>												
Gütersloh	17	310	7 077	2 958	41,8	1 334	18,8	602	1 504	21,3	22,8	13,1
Herford	5	110	2 390	984	41,2	486	20,3	212	638	26,7	21,7	11,8
Höxter	12	181	4 014	1 696	42,3	317	7,9	143	972	24,2	22,2	13,8
Lippe	18	335	7 224	3 022	41,8	1 078	14,9	483	2 084	28,8	21,6	12,8
Minden-Lübbecke	14	258	5 755	2 457	42,7	646	11,2	289	2 023	35,2	22,3	13,4
Paderborn	17	300	6 728	2 861	42,5	838	12,5	389	1 925	28,6	22,4	12,9
<b>Reg.-Bez. Detmold</b>	<b>94</b>	<b>1 694</b>	<b>37 231</b>	<b>15 707</b>	<b>42,2</b>	<b>6 295</b>	<b>16,9</b>	<b>2 818</b>	<b>10 065</b>	<b>27,0</b>	<b>22,0</b>	<b>12,9</b>
davon												
kreisfreie Stadt	11	200	4 043	1 729	42,8	1 596	39,5	700	919	22,7	20,2	11,9
Kreise	83	1 494	33 188	13 978	42,1	4 699	14,2	2 118	9 146	27,6	22,2	13,0
<b>Kreisfreie Städte</b>												
Bochum	9	155	3 402	1 466	43,1	908	26,7	398	332	9,8	21,9	13,4
Dortmund	18	279	6 185	2 746	44,4	1 866	30,2	858	483	7,8	22,2	14,3
Hagen	9	143	3 198	1 430	44,7	1 263	39,5	574	184	5,8	22,4	12,6
Hamm	10	147	3 543	1 531	43,2	795	22,4	357	463	13,1	24,1	13,5
Herne	7	101	2 202	997	45,3	712	32,3	336	139	6,3	21,8	13,2
<b>Kreise</b>												
Ennepe-Ruhr-Kreis	14	203	4 463	1 889	42,3	1 181	26,5	527	485	10,9	22,0	12,5
Hochsauerlandkreis	23	329	7 569	3 282	43,4	1 062	14,0	510	1 020	13,5	23,0	15,4
Märkischer Kreis	27	432	10 160	4 400	43,3	2 693	26,5	1 256	1 394	13,7	23,5	14,3
Olpe	9	167	3 986	1 674	42,0	539	13,5	243	403	10,1	23,9	14,8
Siegen-Wittgenstein	20	264	5 745	2 369	41,2	927	16,1	412	796	13,9	21,8	15,6
Soest	20	307	6 924	2 952	42,6	781	11,3	365	1 137	16,4	22,6	14,1
Unna	13	210	4 883	2 119	43,4	956	19,6	471	510	10,4	23,3	14,2
<b>Reg.-Bez. Arnsberg</b>	<b>179</b>	<b>2 737</b>	<b>62 260</b>	<b>26 855</b>	<b>43,1</b>	<b>13 683</b>	<b>22,0</b>	<b>6 307</b>	<b>7 346</b>	<b>11,8</b>	<b>22,7</b>	<b>14,1</b>
davon												
kreisfreie Städte	53	825	18 530	8 170	44,1	5 544	29,9	2 523	1 601	8,6	22,5	13,5
Kreise	126	1 912	43 730	18 685	42,7	8 139	18,6	3 784	5 745	13,1	22,9	14,4
<b>Nordrhein-Westfalen</b>	<b>741</b>	<b>12 390</b>	<b>285 366</b>	<b>121 833</b>	<b>42,7</b>	<b>62 729</b>	<b>22,0</b>	<b>28 225</b>	<b>33 928</b>	<b>11,9</b>	<b>23,0</b>	<b>13,9</b>
davon												
kreisfreie Städte	236	3 918	89 505	38 550	43,1	29 616	33,1	13 159	6 514	7,3	22,8	13,5
Kreise	505	8 472	195 861	83 283	42,5	33 113	16,9	15 066	27 414	14,0	23,1	14,1

## 2. Verteilung der Schülerpopulation 2001/2002

Verwaltungsbezirk a = Zusammen b = weiblich c = Ausländer/-innen zusammen d = Ausländerinnen	Schüler/-innen								
	davon im Schuljahrgang						ohne Jahrgang	insgesamt	
	05	06	07	08	09	10			
Kreisfreie Städte									
Düsseldorf	a	742	847	1 021	1 222	953	768	–	5 553
	b	314	357	388	530	405	328	–	2 322
	c	257	279	342	453	345	300	–	1 976
	d	107	124	132	211	133	135	–	842
Duisburg	a	1 067	1 034	1 212	1 280	1 248	868	12	6 721
	b	455	427	493	551	558	408	6	2 898
	c	398	340	410	471	478	302	–	2 399
	d	176	146	176	216	215	148	–	1 077
Essen	a	762	739	958	975	941	787	–	5 162
	b	310	299	430	406	389	345	–	2 179
	c	242	221	260	244	241	183	–	1 391
	d	101	89	118	118	106	90	–	622
Krefeld	a	507	504	654	622	600	446	–	3 333
	b	234	200	283	271	244	193	–	1 425
	c	138	163	172	162	190	124	–	949
	d	62	80	75	70	73	53	–	413
Mönchengladbach	a	779	861	988	983	899	724	–	5 234
	b	324	384	433	410	400	341	–	2 292
	c	183	194	242	222	200	145	–	1 186
	d	76	91	108	92	93	66	–	526
Mülheim an der Ruhr	a	208	198	228	297	234	193	–	1 358
	b	88	81	81	114	90	57	–	511
	c	61	65	73	82	79	65	–	425
	d	20	26	29	34	32	22	–	163
Oberhausen	a	484	478	514	529	526	426	–	2 957
	b	198	169	192	229	238	197	–	1 223
	c	127	169	141	166	133	96	–	832
	d	57	72	51	72	59	47	–	358
Remscheid	a	325	389	389	443	391	322	–	2 259
	b	128	173	159	207	183	160	–	1 010
	c	110	158	159	149	137	109	–	822
	d	33	67	70	75	68	59	–	372
Solingen	a	308	375	431	464	408	297	7	2 290
	b	112	164	181	183	185	116	5	946
	c	129	203	204	210	169	109	2	1 026
	d	54	101	95	86	87	49	2	474

## Noch: 2. Verteilung der Schülerpopulation 2001/2002

Verwaltungsbezirk a = Zusammen b = weiblich c = Ausländer/-innen zusammen d = Ausländerinnen		Schüler/-innen							ohne Jahrgang	insgesamt
		davon im Schuljahrgang								
		05	06	07	08	09	10			
Noch: Kreisfreie Stadt										
Wuppertal	a	800	877	1 023	962	966	665	3	5 296	
	b	336	385	448	380	421	278	–	2 248	
	c	298	312	371	328	328	213	–	1 850	
	d	127	130	167	133	153	87	–	797	
Kreise										
Kleve	a	1 339	1 456	1 584	1 588	1 488	1 211	–	8 666	
	b	565	645	684	708	690	541	–	3 833	
	c	114	136	165	124	112	82	–	733	
	d	61	63	84	56	46	37	–	347	
Mettmann	a	904	984	1 179	1 112	1 180	909	–	6 268	
	b	379	395	454	487	517	408	–	2 640	
	c	288	313	332	327	292	238	–	1 790	
	d	122	143	127	144	143	107	–	786	
Neuss	a	784	827	1 114	1 120	951	743	–	5 539	
	b	349	356	433	437	414	307	–	2 296	
	c	203	208	261	267	221	148	–	1 308	
	d	94	92	97	103	96	61	–	543	
Viersen	a	788	766	945	894	911	656	5	4 965	
	b	327	280	371	361	365	281	3	1 988	
	c	133	113	159	111	105	71	–	692	
	d	56	43	64	59	44	32	–	298	
Wesel	a	987	1 013	1 310	1 468	1 368	1 077	5	7 228	
	b	380	388	540	631	574	485	1	2 999	
	c	243	209	307	350	278	201	–	1 588	
	d	96	78	151	157	131	94	–	707	
<b>Reg.-Bez. Düsseldorf</b>	<b>a</b>	<b>10 784</b>	<b>11 348</b>	<b>13 550</b>	<b>13 959</b>	<b>13 064</b>	<b>10 092</b>	<b>32</b>	<b>72 829</b>	
	<b>b</b>	<b>4 499</b>	<b>4 703</b>	<b>5 570</b>	<b>5 905</b>	<b>5 673</b>	<b>4 445</b>	<b>15</b>	<b>30 810</b>	
	<b>c</b>	<b>2 924</b>	<b>3 083</b>	<b>3 598</b>	<b>3 666</b>	<b>3 308</b>	<b>2 386</b>	<b>2</b>	<b>18 967</b>	
	<b>d</b>	<b>1 242</b>	<b>1 345</b>	<b>1 544</b>	<b>1 626</b>	<b>1 479</b>	<b>1 087</b>	<b>2</b>	<b>8 325</b>	
davon										
kreisfreie Städte	a	5 982	6 302	7 418	7 777	7 166	5 496	22	40 163	
	b	2 499	2 639	3 088	3 281	3 113	2 423	11	17 054	
	c	1 943	2 104	2 374	2 487	2 300	1 646	2	12 856	
	d	813	926	1 021	1 107	1 019	756	2	5 644	
Kreise	a	4 802	5 046	6 132	6 182	5 898	4 596	10	32 666	
	b	2 000	2 064	2 482	2 624	2 560	2 022	4	13 756	
	c	981	979	1 224	1 179	1 008	740	–	6 111	
	d	429	419	523	519	460	331	–	2 681	

## Noch: 2. Verteilung der Schülerpopulation 2001/2002

Verwaltungsbezirk a = Zusammen b = weiblich c = Ausländer/-innen zusammen d = Ausländerinnen		Schüler/-innen							ohne Jahrgang	insgesamt
		davon im Schuljahrgang								
		05	06	07	08	09	10			
Kreisfreie Städte										
Aachen	a	347	352	401	465	581	393	–	2 539	
	b	142	143	170	193	270	170	–	1 088	
	c	125	120	132	165	210	122	–	874	
	d	55	47	56	68	103	64	–	393	
Bonn	a	411	472	516	534	617	424	2	2 976	
	b	179	186	202	218	273	173	1	1 232	
	c	137	180	163	188	212	150	–	1 030	
	d	73	73	71	88	98	64	–	467	
Köln	a	1 887	1 970	2 278	2 191	2 087	1 517	–	11 930	
	b	816	845	945	997	922	709	–	5 234	
	c	867	881	976	899	866	630	–	5 119	
	d	369	375	395	411	376	283	–	2 209	
Leverkusen	a	215	240	351	333	311	260	–	1 710	
	b	89	106	143	147	120	125	–	730	
	c	49	61	95	118	86	83	–	492	
	d	19	29	43	61	35	45	–	232	
Kreise										
Aachen	a	654	694	826	807	859	621	–	4 461	
	b	273	279	338	320	326	284	–	1 820	
	c	167	172	189	197	208	162	–	1 095	
	d	80	77	84	83	85	76	–	485	
Düren	a	667	711	819	852	878	700	–	4 627	
	b	287	288	342	373	357	262	–	1 909	
	c	110	128	151	133	124	123	–	769	
	d	44	46	60	62	46	49	–	307	
Erftkreis	a	1 011	1 047	1 336	1 236	1 258	926	–	6 814	
	b	457	458	535	546	593	418	–	3 007	
	c	316	305	379	323	289	249	–	1 861	
	d	154	141	160	157	142	130	–	884	
Euskirchen	a	592	655	740	814	769	760	1	4 331	
	b	261	283	330	358	361	330	–	1 923	
	c	67	88	96	80	74	58	–	463	
	d	33	46	41	37	33	29	–	219	
Heinsberg	a	743	820	934	960	817	661	4	4 939	
	b	349	369	394	402	358	311	–	2 183	
	c	122	119	131	135	112	69	–	688	
	d	57	59	43	57	54	35	–	305	



## Noch: 2. Verteilung der Schülerpopulation 2001/2002

Verwaltungsbezirk a = Zusammen b = weiblich c = Ausländer/-innen zusammen d = Ausländerinnen		Schüler/-innen							ohne Jahrgang	insgesamt
		davon im Schuljahrgang								
		05	06	07	08	09	10			
Noch: Kreise										
Oberbergischer Kreis	a	800	821	1 055	1 097	975	761	–	5 509	
	b	349	325	413	469	424	356	–	2 336	
	c	156	165	164	164	124	102	–	875	
	d	82	71	63	85	57	57	–	415	
Rhein.-Berg. Kreis	a	565	619	708	739	702	522	5	3 860	
	b	236	272	286	324	302	239	3	1 662	
	c	111	147	172	154	144	111	–	839	
	d	41	65	69	80	71	46	–	372	
Rhein-Sieg-Kreis	a	1 626	1 700	2 017	1 828	2 087	1 425	–	10 683	
	b	700	663	831	749	868	636	–	4 447	
	c	358	384	350	327	366	208	–	1 993	
	d	164	151	153	147	172	97	–	884	
<b>Reg.-Bez. Köln</b>	<b>a</b>	<b>9 518</b>	<b>10 101</b>	<b>11 981</b>	<b>11 856</b>	<b>11 941</b>	<b>8 970</b>	<b>12</b>	<b>64 379</b>	
	<b>b</b>	<b>4 138</b>	<b>4 217</b>	<b>4 929</b>	<b>5 096</b>	<b>5 174</b>	<b>4 013</b>	<b>4</b>	<b>27 571</b>	
	<b>c</b>	<b>2 585</b>	<b>2 750</b>	<b>2 998</b>	<b>2 883</b>	<b>2 815</b>	<b>2 067</b>	<b>–</b>	<b>16 098</b>	
	<b>d</b>	<b>1 171</b>	<b>1 180</b>	<b>1 238</b>	<b>1 336</b>	<b>1 272</b>	<b>975</b>	<b>–</b>	<b>7 172</b>	
davon										
kreisfreie Städte	a	2 860	3 034	3 546	3 523	3 596	2 594	2	19 155	
	b	1 226	1 280	1 460	1 555	1 585	1 177	1	8 284	
	c	1 178	1 242	1 366	1 370	1 374	985	–	7 515	
	d	516	524	565	628	612	456	–	3 301	
Kreise	a	6 658	7 067	8 435	8 333	8 345	6 376	10	45 224	
	b	2 912	2 937	3 469	3 541	3 589	2 836	3	19 287	
	c	1 407	1 508	1 632	1 513	1 441	1 082	–	8 583	
	d	655	656	673	708	660	519	–	3 871	
Kreisfreie Städte										
Bottrop	a	172	175	237	227	273	203	–	1 287	
	b	65	72	106	80	111	98	–	532	
	c	37	28	49	55	57	40	–	266	
	d	16	12	23	25	26	20	–	122	
Gelsenkirchen	a	445	503	613	611	542	436	–	3 150	
	b	197	227	264	269	230	197	–	1 384	
	c	157	204	216	222	188	141	–	1 128	
	d	73	106	94	105	89	70	–	537	
Münster	a	480	481	587	554	611	464	–	3 177	
	b	213	211	251	247	287	188	–	1 397	
	c	126	113	129	126	131	86	–	711	
	d	63	51	59	54	70	35	–	332	

## Noch: 2. Verteilung der Schülerpopulation 2001/2002

Verwaltungsbezirk a = Zusammen b = weiblich c = Ausländer/-innen zusammen d = Ausländerinnen		Schüler/-innen							
		davon im Schuljahrgang						ohne Jahrgang	insgesamt
		05	06	07	08	09	10		
Kreise									
Borken	a	1 792	1 802	1 990	1 993	2 053	1 580	–	11 210
	b	782	734	825	876	913	668	–	4 798
	c	170	193	208	206	171	115	–	1 063
	d	90	93	103	91	80	51	–	508
Coesfeld									
	a	674	665	732	770	720	602	–	4 163
	b	276	273	294	328	303	264	–	1 738
	c	78	78	59	57	39	38	–	349
	d	36	43	31	25	19	20	–	174
Recklinghausen									
	a	1 306	1 385	1 670	1 633	1 571	1 194	–	8 759
	b	515	598	727	707	664	563	–	3 774
	c	398	370	406	342	355	246	–	2 117
	d	173	179	187	165	149	128	–	981
Steinfurt									
	a	1 424	1 478	1 653	1 792	1 799	1 402	1	9 549
	b	548	611	664	774	764	618	1	3 980
	c	228	200	234	182	190	111	–	1 145
	d	96	91	103	95	87	47	–	519
Warendorf									
	a	1 068	1 213	1 336	1 359	1 329	1 067	–	7 372
	b	476	546	601	615	560	489	–	3 287
	c	147	141	187	168	169	95	–	907
	d	64	79	88	77	73	49	–	430
<b>Reg.-Bez. Münster</b>									
	<b>a</b>	<b>7 361</b>	<b>7 702</b>	<b>8 818</b>	<b>8 939</b>	<b>8 898</b>	<b>6 948</b>	<b>1</b>	<b>48 667</b>
	<b>b</b>	<b>3 072</b>	<b>3 272</b>	<b>3 732</b>	<b>3 896</b>	<b>3 832</b>	<b>3 085</b>	<b>1</b>	<b>20 890</b>
	<b>c</b>	<b>1 341</b>	<b>1 327</b>	<b>1 488</b>	<b>1 358</b>	<b>1 300</b>	<b>872</b>	<b>–</b>	<b>7 686</b>
	<b>d</b>	<b>611</b>	<b>654</b>	<b>688</b>	<b>637</b>	<b>593</b>	<b>420</b>	<b>–</b>	<b>3 603</b>
davon									
kreisfreie Städte									
	a	1 097	1 159	1 437	1 392	1 426	1 103	–	7 614
	b	475	510	621	596	628	483	–	3 313
	c	320	345	394	403	376	267	–	2 105
	d	152	169	176	184	185	125	–	991
Kreise									
	a	6 264	6 543	7 381	7 547	7 472	5 845	1	41 053
	b	2 597	2 762	3 111	3 300	3 204	2 602	1	17 577
	c	1 021	982	1 094	955	924	605	–	5 581
	d	459	485	512	453	408	295	–	2 612
Kreisfreie Stadt									
Bielefeld									
	a	461	567	781	790	846	598	–	4 043
	b	180	233	314	353	352	297	–	1 729
	c	196	264	328	278	315	215	–	1 596
	d	77	112	138	132	131	110	–	700

## Noch: 2. Verteilung der Schülerpopulation 2001/2002

Verwaltungsbezirk a = Zusammen b = weiblich c = Ausländer/-innen zusammen d = Ausländerinnen		Schüler/-innen							
		davon im Schuljahrgang						ohne Jahrgang	insgesamt
		05	06	07	08	09	10		
Kreise									
Gütersloh	a	918	1 039	1 255	1 253	1 483	1 129	–	7 077
	b	338	396	500	556	650	518	–	2 958
	c	193	207	249	227	262	196	–	1 334
	d	80	84	95	108	129	106	–	602
Herford	a	303	364	427	455	465	376	–	2 390
	b	119	149	165	184	207	160	–	984
	c	65	95	102	76	84	64	–	486
	d	22	37	44	25	46	38	–	212
Höxter	a	603	621	685	734	728	640	3	4 014
	b	246	256	273	307	323	289	2	1 696
	c	62	51	51	66	52	35	–	317
	d	32	22	24	31	18	16	–	143
Lippe	a	958	1 104	1 240	1 384	1 433	1 105	–	7 224
	b	384	451	535	551	633	468	–	3 022
	c	158	175	189	223	208	125	–	1 078
	d	74	73	86	99	97	54	–	483
Minden-Lübbecke	a	731	882	1 048	1 050	1 036	1 008	–	5 755
	b	305	368	424	451	443	466	–	2 457
	c	84	132	106	109	99	116	–	646
	d	47	60	39	46	43	54	–	289
Paderborn	a	931	1 027	1 212	1 229	1 359	961	9	6 728
	b	391	424	513	505	596	427	5	2 861
	c	112	122	165	148	201	90	–	838
	d	47	54	81	63	92	52	–	389
<b>Reg.-Bez. Detmold</b>	<b>a</b>	<b>4 905</b>	<b>5 604</b>	<b>6 648</b>	<b>6 895</b>	<b>7 350</b>	<b>5 817</b>	<b>12</b>	<b>37 231</b>
	<b>b</b>	<b>1 963</b>	<b>2 277</b>	<b>2 724</b>	<b>2 907</b>	<b>3 204</b>	<b>2 625</b>	<b>7</b>	<b>15 707</b>
	<b>c</b>	<b>870</b>	<b>1 046</b>	<b>1 190</b>	<b>1 127</b>	<b>1 221</b>	<b>841</b>	<b>–</b>	<b>6 295</b>
	<b>d</b>	<b>379</b>	<b>442</b>	<b>507</b>	<b>504</b>	<b>556</b>	<b>430</b>	<b>–</b>	<b>2 818</b>
davon									
kreisfreie Stadt	a	461	567	781	790	846	598	–	4 043
	b	180	233	314	353	352	297	–	1 729
	c	196	264	328	278	315	215	–	1 596
	d	77	112	138	132	131	110	–	700
Kreise	a	4 444	5 037	5 867	6 105	6 504	5 219	12	33 188
	b	1 783	2 044	2 410	2 554	2 852	2 328	7	13 978
	c	674	782	862	849	906	626	–	4 699
	d	302	330	369	372	425	320	–	2 118

## Noch: 2. Verteilung der Schülerpopulation 2001/2002

Verwaltungsbezirk a = Zusammen b = weiblich c = Ausländer/-innen zusammen d = Ausländerinnen		Schüler/-innen							ohne Jahrgang	insgesamt
		davon im Schuljahrgang								
		05	06	07	08	09	10			
Kreisfreie Städte										
Bochum	a	455	515	645	587	705	495	–	3 402	
	b	183	216	267	272	295	233	–	1 466	
	c	135	147	178	147	182	119	–	908	
	d	52	55	69	79	83	60	–	398	
Dortmund	a	882	931	1 192	1 214	1 112	854	–	6 185	
	b	386	410	474	534	544	398	–	2 746	
	c	317	265	397	333	355	199	–	1 866	
	d	147	114	178	143	184	92	–	858	
Hagen	a	484	558	611	567	520	458	–	3 198	
	b	216	231	262	253	253	215	–	1 430	
	c	200	242	252	206	203	160	–	1 263	
	d	96	95	107	101	105	70	–	574	
Hamm	a	495	556	668	632	664	528	–	3 543	
	b	227	239	282	280	260	243	–	1 531	
	c	118	132	143	138	169	95	–	795	
	d	55	54	57	69	71	51	–	357	
Herne	a	339	326	428	358	428	323	–	2 202	
	b	179	139	170	159	197	153	–	997	
	c	141	126	145	118	106	76	–	712	
	d	78	58	59	55	51	35	–	336	
Kreise										
Ennepe-Ruhr-Kreis	a	618	649	769	832	885	710	–	4 463	
	b	267	268	279	364	392	319	–	1 889	
	c	185	211	213	222	201	149	–	1 181	
	d	85	80	88	108	94	72	–	527	
Hochsauerlandkreis	a	1 168	1 235	1 342	1 396	1 335	1 093	–	7 569	
	b	514	513	588	592	573	502	–	3 282	
	c	169	223	221	186	137	126	–	1 062	
	d	80	109	110	83	66	62	–	510	
Märkischer Kreis	a	1 524	1 637	1 993	1 933	1 789	1 284	–	10 160	
	b	655	648	874	878	772	573	–	4 400	
	c	463	515	524	495	418	278	–	2 693	
	d	205	214	246	243	199	149	–	1 256	
Olpe	a	598	678	691	731	758	530	–	3 986	
	b	246	297	281	318	296	236	–	1 674	
	c	72	114	102	95	97	59	–	539	
	d	33	47	43	52	42	26	–	243	

## Noch: 2. Verteilung der Schülerpopulation 2001/2002

Verwaltungsbezirk a = Zusammen b = weiblich c = Ausländer/-innen zusammen d = Ausländerinnen		Schüler/-innen							ohne Jahrgang	insgesamt
		davon im Schuljahrgang								
		05	06	07	08	09	10			
Noch: Kreise										
Siegen-Wittgenstein	a	837	879	1 043	1 022	1 097	859	8	5 745	
	b	359	339	398	416	491	365	1	2 369	
	c	148	163	179	160	168	108	1	927	
	d	63	66	75	71	81	56	–	412	
Soest	a	996	1 056	1 230	1 331	1 331	980	–	6 924	
	b	415	453	520	559	571	434	–	2 952	
	c	119	131	145	146	140	100	–	781	
	d	61	56	68	68	64	48	–	365	
Unna	a	724	839	929	912	854	625	–	4 883	
	b	292	349	377	429	407	265	–	2 119	
	c	176	191	186	176	138	89	–	956	
	d	94	93	82	87	69	46	–	471	
<b>Reg.-Bez. Arnsberg</b>	<b>a</b>	<b>9 120</b>	<b>9 859</b>	<b>11 541</b>	<b>11 515</b>	<b>11 478</b>	<b>8 739</b>	<b>8</b>	<b>62 260</b>	
	<b>b</b>	<b>3 939</b>	<b>4 102</b>	<b>4 772</b>	<b>5 054</b>	<b>5 051</b>	<b>3 936</b>	<b>1</b>	<b>26 855</b>	
	<b>c</b>	<b>2 243</b>	<b>2 460</b>	<b>2 685</b>	<b>2 422</b>	<b>2 314</b>	<b>1 558</b>	<b>1</b>	<b>13 683</b>	
	<b>d</b>	<b>1 049</b>	<b>1 041</b>	<b>1 182</b>	<b>1 159</b>	<b>1 109</b>	<b>767</b>	<b>–</b>	<b>6 307</b>	
davon										
kreisfreie Städte	a	2 655	2 886	3 544	3 358	3 429	2 658	–	18 530	
	b	1 191	1 235	1 455	1 498	1 549	1 242	–	8 170	
	c	911	912	1 115	942	1 015	649	–	5 544	
	d	428	376	470	447	494	308	–	2 523	
Kreise	a	6 465	6 973	7 997	8 157	8 049	6 081	8	43 730	
	b	2 748	2 867	3 317	3 556	3 502	2 694	1	18 685	
	c	1 332	1 548	1 570	1 480	1 299	909	1	8 139	
	d	621	665	712	712	615	459	–	3 784	
<b>Nordrhein-Westfalen</b>	<b>a</b>	<b>41 688</b>	<b>44 614</b>	<b>52 538</b>	<b>53 164</b>	<b>52 731</b>	<b>40 566</b>	<b>65</b>	<b>285 366</b>	
	<b>b</b>	<b>17 611</b>	<b>18 571</b>	<b>21 727</b>	<b>22 858</b>	<b>22 934</b>	<b>18 104</b>	<b>28</b>	<b>121 833</b>	
	<b>c</b>	<b>9 963</b>	<b>10 666</b>	<b>11 959</b>	<b>11 456</b>	<b>10 958</b>	<b>7 724</b>	<b>3</b>	<b>62 729</b>	
	<b>d</b>	<b>4 452</b>	<b>4 662</b>	<b>5 159</b>	<b>5 262</b>	<b>5 009</b>	<b>3 679</b>	<b>2</b>	<b>28 225</b>	
davon										
kreisfreie Städte	a	13 055	13 948	16 726	16 840	16 463	12 449	24	89 505	
	b	5 571	5 897	6 938	7 283	7 227	5 622	12	38 550	
	c	4 548	4 867	5 577	5 480	5 380	3 762	2	29 616	
	d	1 986	2 107	2 370	2 498	2 441	1 755	2	13 159	
Kreise	a	28 633	30 666	35 812	36 324	36 268	28 117	41	195 861	
	b	12 040	12 674	14 789	15 575	15 707	12 482	16	83 283	
	c	5 415	5 799	6 382	5 976	5 578	3 962	1	33 113	
	d	2 466	2 555	2 789	2 764	2 568	1 924	–	15 066	

## 3. Schulabgängerinnen und -abgänger im Abgangsjahr 2001

Verwaltungsbezirk a = Zusammen b = weiblich c = Ausländer/-innen zusammen d = Ausländerinnen	Schulabgänger/-innen								insgesamt
	mit Hauptschulabschluss nach Jahrgang 09		mit Sekundarabschluss I				ohne Hauptschul- abschluss		
	zusammen	darunter mit Quali- fikations- vermerk	zusammen	davon mit					
				Hauptschul- abschluss nach Jahr- gang 10	Fachoberschulreife				
			zusammen		darunter mit Quali- fikations- vermerk				
Kreisfreie Städte									
Düsseldorf	a	82	14	606	339	267	121	209	897
	b	28	5	252	130	122	61	87	367
	c	27	4	205	106	99	46	89	321
	d	10	1	103	47	56	29	30	143
Duisburg	a	98	15	827	522	305	129	204	1 129
	b	37	7	381	227	154	67	72	490
	c	29	5	281	183	98	43	72	382
	d	16	3	144	81	63	26	24	184
Essen	a	90	14	718	429	289	130	143	951
	b	38	8	297	161	136	64	48	383
	c	33	3	180	112	68	26	51	264
	d	12	2	77	39	38	19	17	106
Krefeld	a	62	7	402	231	171	80	107	571
	b	18	3	171	97	74	43	39	228
	c	23	2	101	53	48	20	35	159
	d	8	1	39	22	17	8	16	63
Mönchengladbach	a	61	9	677	423	254	122	170	908
	b	26	3	303	173	130	65	71	400
	c	8	2	119	68	51	33	34	161
	d	4	1	60	29	31	16	11	75
Mülheim an der Ruhr	a	31	1	191	115	76	29	34	256
	b	13	–	84	48	36	15	18	115
	c	4	–	49	27	22	9	13	66
	d	2	–	14	8	6	3	8	24
Oberhausen	a	48	4	331	201	130	51	90	469
	b	26	3	159	91	68	29	31	216
	c	11	1	86	53	33	14	19	116
	d	7	1	56	34	22	10	4	67
Remscheid	a	23	1	274	172	102	52	38	335
	b	8	1	121	75	46	27	16	145
	c	11	–	81	50	31	14	11	103
	d	4	–	30	22	8	6	4	38
Solingen	a	41	1	285	189	96	47	51	377
	b	16	1	116	75	41	22	19	151
	c	21	–	109	71	38	22	26	156
	d	10	–	46	31	15	8	11	67

## Noch: 3. Schulabgängerinnen und -abgänger im Abgangsjahr 2001

Verwaltungsbezirk a = Zusammen b = weiblich c = Ausländer/-innen zusammen d = Ausländerinnen	Schulabgänger/-innen								
	mit Hauptschulabschluss nach Jahrgang 09		mit Sekundarabschluss I				ohne Hauptschul- abschluss	insgesamt	
	zusammen	darunter mit Quali- fikations- vermerk	zusammen	davon mit					
				Hauptschul- abschluss nach Jahr- gang 10	Fachoberschulreife				
			zusammen		darunter mit Quali- fikations- vermerk				
Noch: Kreisfreie Stadt									
Wuppertal	a	148	39	535	332	203	96	129	812
	b	60	22	227	140	87	47	66	353
	c	31	7	216	122	94	42	33	280
	d	11	5	95	50	45	24	17	123
Kreise									
Kleve	a	158	5	1 134	638	496	215	85	1 377
	b	72	2	534	274	260	125	33	639
	c	16	–	51	33	18	5	11	78
	d	7	–	27	16	11	2	5	39
Mettmann	a	103	17	818	543	275	123	152	1 073
	b	38	8	349	229	120	54	56	443
	c	29	3	232	147	85	36	49	310
	d	13	–	120	78	42	16	17	150
Neuss	a	69	1	724	488	236	106	132	925
	b	29	1	343	219	124	64	46	418
	c	12	1	163	112	51	23	33	208
	d	5	1	73	47	26	9	14	92
Viersen	a	46	3	650	399	251	105	69	765
	b	15	2	273	153	120	56	24	312
	c	8	2	90	59	31	12	9	107
	d	3	1	35	24	11	6	2	40
Wesel	a	83	6	1 020	579	441	203	127	1 230
	b	33	1	460	260	200	100	42	535
	c	16	–	227	135	92	41	22	265
	d	8	–	119	73	46	22	5	132
<b>Reg.-Bez. Düsseldorf</b>	<b>a</b>	<b>1 143</b>	<b>137</b>	<b>9 192</b>	<b>5 600</b>	<b>3 592</b>	<b>1 609</b>	<b>1 740</b>	<b>12 075</b>
	<b>b</b>	<b>457</b>	<b>67</b>	<b>4 070</b>	<b>2 352</b>	<b>1 718</b>	<b>839</b>	<b>668</b>	<b>5 195</b>
	<b>c</b>	<b>279</b>	<b>30</b>	<b>2 190</b>	<b>1 331</b>	<b>859</b>	<b>386</b>	<b>507</b>	<b>2 976</b>
	<b>d</b>	<b>120</b>	<b>16</b>	<b>1 038</b>	<b>601</b>	<b>437</b>	<b>204</b>	<b>185</b>	<b>1 343</b>
davon									
kreisfreie Städte	a	684	105	4 846	2 953	1 893	857	1 175	6 705
	b	270	53	2 111	1 217	894	440	467	2 848
	c	198	24	1 427	845	582	269	383	2 008
	d	84	14	664	363	301	149	142	890
Kreise	a	459	32	4 346	2 647	1 699	752	565	5 370
	b	187	14	1 959	1 135	824	399	201	2 347
	c	81	6	763	486	277	117	124	968
	d	36	2	374	238	136	55	43	453

## Noch: 3. Schulabgängerinnen und -abgänger im Abgangsjahr 2001

Verwaltungsbezirk a = Zusammen b = weiblich c = Ausländer/-innen zusammen d = Ausländerinnen	Schulabgänger/-innen								insgesamt
	mit Hauptschulabschluss nach Jahrgang 09		mit Sekundarabschluss I				ohne Hauptschul- abschluss		
	zusammen	darunter mit Quali- fikations- vermerk	zusammen	davon mit					
				Fachoberschulreife					
			Hauptschul- abschluss nach Jahr- gang 10	zusammen	darunter mit Quali- fikations- vermerk				
Kreisfreie Städte									
Aachen	a	51	6	319	213	106	41	53	423
	b	22	3	150	102	48	21	18	190
	c	17	–	97	53	44	17	15	129
	d	8	–	41	22	19	7	4	53
Bonn	a	65	6	428	260	168	60	67	560
	b	21	2	163	97	66	26	19	203
	c	29	2	131	75	56	20	21	181
	d	9	–	44	28	16	7	6	59
Köln	a	154	31	1 249	746	503	220	267	1 670
	b	61	12	567	327	240	107	100	728
	c	61	16	492	289	203	87	105	658
	d	27	8	231	135	96	44	31	289
Leverkusen	a	26	–	222	142	80	25	12	260
	b	9	–	94	61	33	9	5	108
	c	14	–	44	31	13	3	5	63
	d	6	–	24	16	8	1	3	33
Kreise									
Aachen	a	102	12	568	353	215	102	90	760
	b	45	6	252	157	95	50	40	337
	c	23	2	138	89	49	28	20	181
	d	10	–	79	49	30	19	9	98
Düren	a	67	3	633	322	311	151	74	774
	b	19	–	270	111	159	85	23	312
	c	12	2	93	53	40	17	9	114
	d	4	–	51	24	27	11	2	57
Erftkreis	a	105	9	931	593	338	113	163	1 199
	b	40	5	418	266	152	55	56	514
	c	21	2	210	144	66	25	33	264
	d	10	1	98	69	29	15	10	118
Euskirchen	a	58	5	723	410	313	162	36	817
	b	26	3	324	165	159	76	18	368
	c	10	1	51	37	14	9	2	63
	d	5	–	22	17	5	2	1	28
Heinsberg	a	90	7	636	427	209	88	107	833
	b	31	2	299	198	101	42	36	366
	c	4	–	84	53	31	13	18	106
	d	1	–	42	29	13	5	5	48



## Noch: 3. Schulabgängerinnen und -abgänger im Abgangsjahr 2001

Verwaltungsbezirk a = Zusammen b = weiblich c = Ausländer/-innen zusammen d = Ausländerinnen	Schulabgänger/-innen								
	mit Hauptschulabschluss nach Jahrgang 09		mit Sekundarabschluss I				ohne Hauptschul- abschluss	insgesamt	
	zusammen	darunter mit Quali- fikations- vermerk	zusammen	davon mit					
				Hauptschul- abschluss nach Jahr- gang 10	Fachoberschulreife				
			zusammen		darunter mit Quali- fikations- vermerk				
Noch: Kreise									
Oberbergischer Kreis	a	86	6	658	427	231	114	75	819
	b	32	1	292	179	113	67	23	347
	c	11	1	103	71	32	15	15	129
	d	6	1	51	39	12	7	7	64
Rhein.-Berg. Kreis	a	57	1	467	275	192	79	40	564
	b	18	1	200	105	95	45	16	234
	c	9	1	87	44	43	22	8	104
	d	3	1	45	21	24	12	1	49
Rhein-Sieg-Kreis	a	243	35	1 337	822	515	269	174	1 754
	b	97	14	602	336	266	144	64	763
	c	41	5	222	140	82	43	46	309
	d	19	2	95	54	41	26	21	135
<b>Reg.-Bez. Köln</b>	<b>a</b>	<b>1 104</b>	<b>121</b>	<b>8 171</b>	<b>4 990</b>	<b>3 181</b>	<b>1 424</b>	<b>1 158</b>	<b>10 433</b>
	<b>b</b>	<b>421</b>	<b>49</b>	<b>3 631</b>	<b>2 104</b>	<b>1 527</b>	<b>727</b>	<b>418</b>	<b>4 470</b>
	<b>c</b>	<b>252</b>	<b>32</b>	<b>1 752</b>	<b>1 079</b>	<b>673</b>	<b>299</b>	<b>297</b>	<b>2 301</b>
	<b>d</b>	<b>108</b>	<b>13</b>	<b>823</b>	<b>503</b>	<b>320</b>	<b>156</b>	<b>100</b>	<b>1 031</b>
davon									
kreisfreie Städte	a	296	43	2 218	1 361	857	346	399	2 913
	b	113	17	974	587	387	163	142	1 229
	c	121	18	764	448	316	127	146	1 031
	d	50	8	340	201	139	59	44	434
Kreise	a	808	78	5 953	3 629	2 324	1 078	759	7 520
	b	308	32	2 657	1 517	1 140	564	276	3 241
	c	131	14	988	631	357	172	151	1 270
	d	58	5	483	302	181	97	56	597
Kreisfreie Städte									
Bottrop	a	26	3	153	75	78	36	15	194
	b	11	1	69	30	39	22	6	86
	c	4	1	24	11	13	8	2	30
	d	4	1	15	7	8	4	2	21
Gelsenkirchen	a	45	9	426	229	197	82	89	560
	b	17	2	184	98	86	47	36	237
	c	14	2	97	56	41	16	24	135
	d	8	2	54	32	22	12	9	71
Münster	a	50	4	406	255	151	62	51	507
	b	23	3	174	95	79	31	13	210
	c	13	–	67	46	21	10	21	101
	d	7	–	36	25	11	5	5	48

## Noch: 3. Schulabgängerinnen und -abgänger im Abgangsjahr 2001

Verwaltungsbezirk a = Zusammen b = weiblich c = Ausländer/-innen zusammen d = Ausländerinnen		Schulabgänger/-innen							ohne Hauptschul- abschluss	insgesamt
		mit Hauptschulabschluss nach Jahrgang 09		mit Sekundarabschluss I						
		zusammen	darunter mit Quali- fikations- vermerk	zusammen	davon mit		zusammen	darunter mit Quali- fikations- vermerk		
					Hauptschul- abschluss nach Jahr- gang 10	Fachoberschulreife				
Kreise										
Borken	a	132	4	1 567	910	657	343	131	1 830	
	b	49	1	643	344	299	164	55	747	
	c	25	–	91	59	32	15	18	134	
	d	11	–	42	25	17	8	7	60	
Coesfeld	a	60	2	627	372	255	130	34	721	
	b	25	2	266	143	123	66	16	307	
	c	3	–	28	16	12	9	9	40	
	d	2	–	15	9	6	5	5	22	
Recklinghausen	a	83	6	1 147	662	485	240	256	1 486	
	b	38	5	507	280	227	113	95	640	
	c	19	3	245	149	96	48	96	360	
	d	10	3	116	65	51	25	26	152	
Steinfurt	a	131	11	1 297	692	605	330	111	1 539	
	b	51	5	574	301	273	163	34	659	
	c	16	1	93	63	30	10	18	127	
	d	6	–	46	34	12	5	8	60	
Warendorf	a	91	7	1 064	665	399	176	104	1 259	
	b	37	5	458	257	201	98	32	527	
	c	8	–	100	68	32	13	18	126	
	d	1	–	50	31	19	11	9	60	
<b>Reg.-Bez. Münster</b>	<b>a</b>	<b>618</b>	<b>46</b>	<b>6 687</b>	<b>3 860</b>	<b>2 827</b>	<b>1 399</b>	<b>791</b>	<b>8 096</b>	
	<b>b</b>	<b>251</b>	<b>24</b>	<b>2 875</b>	<b>1 548</b>	<b>1 327</b>	<b>704</b>	<b>287</b>	<b>3 413</b>	
	<b>c</b>	<b>102</b>	<b>7</b>	<b>745</b>	<b>468</b>	<b>277</b>	<b>129</b>	<b>206</b>	<b>1 053</b>	
	<b>d</b>	<b>49</b>	<b>6</b>	<b>374</b>	<b>228</b>	<b>146</b>	<b>75</b>	<b>71</b>	<b>494</b>	
davon										
kreisfreie Städte	a	121	16	985	559	426	180	155	1 261	
	b	51	6	427	223	204	100	55	533	
	c	31	3	188	113	75	34	47	266	
	d	19	3	105	64	41	21	16	140	
Kreise	a	497	30	5 702	3 301	2 401	1 219	636	6 835	
	b	200	18	2 448	1 325	1 123	604	232	2 880	
	c	71	4	557	355	202	95	159	787	
	d	30	3	269	164	105	54	55	354	
Kreisfreie Stadt										
Bielefeld	a	78	10	640	352	288	131	80	798	
	b	29	4	283	147	136	68	17	329	
	c	16	–	195	111	84	34	19	230	
	d	8	–	95	46	49	21	3	106	

## Noch: 3. Schulabgängerinnen und -abgänger im Abgangsjahr 2001

Verwaltungsbezirk a = Zusammen b = weiblich c = Ausländer/-innen zusammen d = Ausländerinnen	Schulabgänger/-innen								
	mit Hauptschulabschluss nach Jahrgang 09		mit Sekundarabschluss I				ohne Hauptschul- abschluss	insgesamt	
	zusammen	darunter mit Quali- fikations- vermerk	zusammen	davon mit					
				Hauptschul- abschluss nach Jahr- gang 10	Fachoberschulreife				
			zusammen		darunter mit Quali- fikations- vermerk				
Kreise									
Gütersloh	a	153	12	1 016	645	371	158	99	1 268
	b	58	3	467	268	199	93	42	567
	c	26	4	168	95	73	31	23	217
	d	11	3	84	43	41	18	11	106
Herford	a	95	1	299	179	120	56	52	446
	b	31	–	151	85	66	34	16	198
	c	27	–	26	18	8	2	13	66
	d	10	–	13	9	4	2	6	29
Höxter	a	87	2	587	368	219	121	36	710
	b	37	1	279	168	111	66	12	328
	c	3	–	35	19	16	5	11	49
	d	2	–	18	10	8	3	5	25
Lippe	a	130	10	1 026	605	421	192	96	1 252
	b	55	5	451	253	198	98	33	539
	c	28	2	96	62	34	17	20	144
	d	10	1	46	30	16	10	9	65
Minden-Lübbecke	a	281	1	877	513	364	163	104	1 262
	b	116	1	425	225	200	99	28	569
	c	41	–	87	39	48	25	22	150
	d	13	–	46	19	27	17	13	72
Paderborn	a	124	7	962	595	367	170	114	1 200
	b	41	3	431	232	199	89	39	511
	c	21	2	88	45	43	15	19	128
	d	9	1	50	25	25	8	7	66
<b>Reg.-Bez. Detmold</b>	<b>a</b>	<b>948</b>	<b>43</b>	<b>5 407</b>	<b>3 257</b>	<b>2 150</b>	<b>991</b>	<b>581</b>	<b>6 936</b>
	<b>b</b>	<b>367</b>	<b>17</b>	<b>2 487</b>	<b>1 378</b>	<b>1 109</b>	<b>547</b>	<b>187</b>	<b>3 041</b>
	<b>c</b>	<b>162</b>	<b>8</b>	<b>695</b>	<b>389</b>	<b>306</b>	<b>129</b>	<b>127</b>	<b>984</b>
	<b>d</b>	<b>63</b>	<b>5</b>	<b>352</b>	<b>182</b>	<b>170</b>	<b>79</b>	<b>54</b>	<b>469</b>
davon									
kreisfreie Stadt	a	78	10	640	352	288	131	80	798
	b	29	4	283	147	136	68	17	329
	c	16	–	195	111	84	34	19	230
	d	8	–	95	46	49	21	3	106
Kreise	a	870	33	4 767	2 905	1 862	860	501	6 138
	b	338	13	2 204	1 231	973	479	170	2 712
	c	146	8	500	278	222	95	108	754
	d	55	5	257	136	121	58	51	363

## Noch: 3. Schulabgängerinnen und -abgänger im Abgangsjahr 2001

Verwaltungsbezirk a = Zusammen b = weiblich c = Ausländer/-innen zusammen d = Ausländerinnen	Schulabgänger/-innen								insgesamt
	mit Hauptschulabschluss nach Jahrgang 09			mit Sekundarabschluss I				ohne Hauptschul- abschluss	
	zusammen	darunter mit Quali- fikations- vermerk	zusammen	davon mit					
				Fachoberschulreife					
			Hauptschul- abschluss nach Jahr- gang 10	zusammen	darunter mit Quali- fikations- vermerk				
Kreisfreie Städte									
Bochum	a	57	2	514	334	180	50	62	633
	b	25	–	245	156	89	25	21	291
	c	13	–	127	82	45	12	24	164
	d	12	–	60	39	21	4	10	82
Dortmund	a	78	11	751	446	305	148	137	966
	b	31	4	340	192	148	69	52	423
	c	30	5	220	120	100	42	28	278
	d	13	1	97	52	45	16	8	118
Hagen	a	44	3	433	256	177	75	83	560
	b	18	2	206	125	81	37	30	254
	c	12	–	172	102	70	30	43	227
	d	5	–	87	56	31	14	11	103
Hamm	a	38	8	508	297	211	94	53	599
	b	14	4	226	124	102	46	20	260
	c	8	1	97	60	37	19	12	117
	d	5	1	50	25	25	14	6	61
Herne	a	33	2	293	133	160	87	52	378
	b	11	–	141	49	92	52	18	170
	c	10	–	102	38	64	35	11	123
	d	4	–	48	12	36	20	2	54
Kreise									
Ennepe-Ruhr-Kreis	a	43	5	636	392	244	118	84	763
	b	20	3	284	160	124	52	24	328
	c	13	–	140	77	63	32	23	176
	d	7	–	60	28	32	16	7	74
Hochsauerlandkreis	a	107	2	1 009	541	468	216	146	1 262
	b	42	2	447	213	234	118	55	544
	c	14	–	97	58	39	20	23	134
	d	6	–	56	34	22	13	6	68
Märkischer Kreis	a	205	19	1 175	728	447	207	252	1 632
	b	86	9	537	315	222	115	85	708
	c	47	6	276	182	94	47	82	405
	d	24	3	139	83	56	30	26	189
Olpe	a	88	14	548	389	159	68	76	712
	b	32	9	259	179	80	36	21	312
	c	14	–	66	57	9	6	12	92
	d	6	–	33	28	5	4	5	44

## Noch: 3. Schulabgängerinnen und -abgänger im Abgangsjahr 2001

Verwaltungsbezirk a = Zusammen b = weiblich c = Ausländer/-innen zusammen d = Ausländerinnen	Schulabgänger/-innen								
	mit Hauptschulabschluss nach Jahrgang 09		mit Sekundarabschluss I				ohne Hauptschul- abschluss	insgesamt	
	zusammen	darunter mit Quali- fikations- vermerk	zusammen	davon mit					
				Fachoberschulreife					
			Hauptschul- abschluss nach Jahr- gang 10	zusammen	darunter mit Quali- fikations- vermerk				
Noch: Kreise									
Siegen-Wittgenstein	a	110	13	849	489	360	141	87	1 046
	b	39	6	399	216	183	76	23	461
	c	17	5	117	63	54	17	12	146
	d	8	3	62	28	34	10	3	73
Soest	a	115	3	994	605	389	182	109	1 218
	b	45	3	441	262	179	95	41	527
	c	13	–	85	49	36	24	16	114
	d	9	–	48	21	27	18	4	61
Unna	a	90	7	570	351	219	97	97	757
	b	36	4	255	157	98	46	31	322
	c	21	1	99	59	40	16	27	147
	d	11	–	42	24	18	7	5	58
<b>Reg.-Bez. Arnsberg</b>	<b>a</b>	<b>1 008</b>	<b>89</b>	<b>8 280</b>	<b>4 961</b>	<b>3 319</b>	<b>1 483</b>	<b>1 238</b>	<b>10 526</b>
	<b>b</b>	<b>399</b>	<b>46</b>	<b>3 780</b>	<b>2 148</b>	<b>1 632</b>	<b>767</b>	<b>421</b>	<b>4 600</b>
	<b>c</b>	<b>212</b>	<b>18</b>	<b>1 598</b>	<b>947</b>	<b>651</b>	<b>300</b>	<b>313</b>	<b>2 123</b>
	<b>d</b>	<b>110</b>	<b>8</b>	<b>782</b>	<b>430</b>	<b>352</b>	<b>166</b>	<b>93</b>	<b>985</b>
davon									
kreisfreie Städte	a	250	26	2 499	1 466	1 033	454	387	3 136
	b	99	10	1 158	646	512	229	141	1 398
	c	73	6	718	402	316	138	118	909
	d	39	2	342	184	158	68	37	418
Kreise	a	758	63	5 781	3 495	2 286	1 029	851	7 390
	b	300	36	2 622	1 502	1 120	538	280	3 202
	c	139	12	880	545	335	162	195	1 214
	d	71	6	440	246	194	98	56	567
<b>Nordrhein-Westfalen</b>	<b>a</b>	<b>4 821</b>	<b>436</b>	<b>37 737</b>	<b>22 668</b>	<b>15 069</b>	<b>6 906</b>	<b>5 508</b>	<b>48 066</b>
	<b>b</b>	<b>1 895</b>	<b>203</b>	<b>16 843</b>	<b>9 530</b>	<b>7 313</b>	<b>3 584</b>	<b>1 981</b>	<b>20 719</b>
	<b>c</b>	<b>1 007</b>	<b>95</b>	<b>6 980</b>	<b>4 214</b>	<b>2 766</b>	<b>1 243</b>	<b>1 450</b>	<b>9 437</b>
	<b>d</b>	<b>450</b>	<b>48</b>	<b>3 369</b>	<b>1 944</b>	<b>1 425</b>	<b>680</b>	<b>503</b>	<b>4 322</b>
davon									
kreisfreie Städte	a	1 429	200	11 188	6 691	4 497	1 968	2 196	14 813
	b	562	90	4 953	2 820	2 133	1 000	822	6 337
	c	439	51	3 292	1 919	1 373	602	713	4 444
	d	200	27	1 546	858	688	318	242	1 988
Kreise	a	3 392	236	26 549	15 977	10 572	4 938	3 312	33 253
	b	1 333	113	11 890	6 710	5 180	2 584	1 159	14 382
	c	568	44	3 688	2 295	1 393	641	737	4 993
	d	250	21	1 823	1 086	737	362	261	2 334

## 4. Lehrergrunddaten 2001/2002

Verwaltungsbezirk	Lehrer/-innen													
	insgesamt	in % aller Lehrer/-innen	weiblich			ausländisch			darunter					
			Anzahl	in % aller Lehrerinnen	in % von Spalte 1	Anzahl	in % aller Lehrer/-innen	in % von Spalte 1	hauptamtlich/BAT			vollzeitbeschäftigt		
									Anzahl	in % aller Lehrer/-innen	in % von Spalte 1	Anzahl	in % aller Lehrer/-innen	in % von Spalte 1
1	2	3	4	5	6	7	8	9	10	11	12	13	14	
<b>Kreisfreie Städte</b>														
Düsseldorf	375	1,8	254	2,2	67,7	22	5,5	5,9	370	1,9	98,7	273	1,9	72,8
Duisburg	496	2,4	286	2,4	57,7	21	5,3	4,2	483	2,4	97,4	378	2,6	76,2
Essen	375	1,8	221	1,9	58,9	7	1,8	1,9	363	1,8	96,8	268	1,9	71,5
Krefeld	239	1,2	150	1,3	62,8	11	2,8	4,6	232	1,2	97,1	167	1,2	69,9
Mönchengladbach	352	1,7	204	1,7	58,0	8	2,0	2,3	341	1,7	96,9	252	1,8	71,6
Mülheim an der Ruhr	102	0,5	63	0,5	61,8	2	0,5	2,0	98	0,5	96,1	67	0,5	65,7
Oberhausen	202	1,0	119	1,0	58,9	4	1,0	2,0	192	1,0	95,0	140	1,0	69,3
Remscheid	182	0,9	109	0,9	59,9	12	3,0	6,6	178	0,9	97,8	130	0,9	71,4
Solingen	166	0,8	111	0,9	66,9	4	1,0	2,4	164	0,8	98,8	118	0,8	71,1
Wuppertal	367	1,8	216	1,8	58,9	8	2,0	2,2	361	1,8	98,4	246	1,7	67,0
<b>Kreise</b>														
Kleve	520	2,5	244	2,1	46,9	1	0,3	0,2	511	2,6	98,3	408	2,9	78,5
Mettmann	452	2,2	314	2,7	69,5	11	2,8	2,4	433	2,2	95,8	293	2,1	64,8
Neuss	381	1,9	217	1,8	57,0	8	2,0	2,1	375	1,9	98,4	264	1,8	69,3
Viersen	303	1,5	159	1,4	52,5	3	0,8	1,0	301	1,5	99,3	227	1,6	74,9
Wesel	496	2,4	259	2,2	52,2	9	2,3	1,8	477	2,4	96,2	366	2,6	73,8
<b>Reg.-Bez. Düsseldorf</b>	<b>5 008</b>	<b>24,4</b>	<b>2 926</b>	<b>24,9</b>	<b>58,4</b>	<b>131</b>	<b>32,8</b>	<b>2,6</b>	<b>4 879</b>	<b>24,5</b>	<b>97,4</b>	<b>3 597</b>	<b>25,2</b>	<b>71,8</b>
davon														
kreisfreie Städte	2 856	13,9	1 733	14,8	60,7	99	24,8	3,5	2 782	13,9	97,4	2 039	14,3	71,4
Kreise	2 152	10,5	1 193	10,2	55,4	32	8,0	1,5	2 097	10,5	97,4	1 558	10,9	72,4
<b>Kreisfreie Städte</b>														
Aachen	204	1,0	148	1,3	72,5	8	2,0	3,9	195	1,0	95,6	125	0,9	61,3
Bonn	239	1,2	169	1,4	70,7	10	2,5	4,2	234	1,2	97,9	158	1,1	66,1
Köln	859	4,2	551	4,7	64,1	36	9,0	4,2	834	4,2	97,1	622	4,4	72,4
Leverkusen	130	0,6	85	0,7	65,4	7	1,8	5,4	128	0,6	98,5	93	0,7	71,5
<b>Kreise</b>														
Aachen	307	1,5	178	1,5	58,0	8	2,0	2,6	294	1,5	95,8	236	1,7	76,9
Düren	325	1,6	176	1,5	54,2	10	2,5	3,1	312	1,6	96,0	217	1,5	66,8
Erftkreis	470	2,3	308	2,6	65,5	15	3,8	3,2	459	2,3	97,7	310	2,2	66,0
Euskirchen	294	1,4	163	1,4	55,4	4	1,0	1,4	283	1,4	96,3	207	1,4	70,4
Heinsberg	346	1,7	184	1,6	53,2	10	2,5	2,9	338	1,7	97,7	252	1,8	72,8
Oberbergischer Kreis	391	1,9	228	1,9	58,3	6	1,5	1,5	386	1,9	98,7	277	1,9	70,8
Rhein.-Berg. Kreis	285	1,4	182	1,5	63,9	11	2,8	3,9	280	1,4	98,2	180	1,3	63,2
Rhein-Sieg-Kreis	761	3,7	509	4,3	66,9	12	3,0	1,6	742	3,7	97,5	491	3,4	64,5
<b>Reg.-Bez. Köln</b>	<b>4 611</b>	<b>22,5</b>	<b>2 881</b>	<b>24,5</b>	<b>62,5</b>	<b>137</b>	<b>34,3</b>	<b>3,0</b>	<b>4 485</b>	<b>22,5</b>	<b>97,3</b>	<b>3 168</b>	<b>22,2</b>	<b>68,7</b>
davon														
kreisfreie Städte	1 432	7,0	953	8,1	66,6	61	15,3	4,3	1 391	7,0	97,1	998	7,0	69,7
Kreise	3 179	15,5	1 928	16,4	60,6	76	19,0	2,4	3 094	15,5	97,3	2 170	15,2	68,3
<b>Kreisfreie Städte</b>														
Bottrop	104	0,5	52	0,4	50,0	3	0,8	2,9	102	0,5	98,1	72	0,5	69,2
Gelsenkirchen	242	1,2	121	1,0	50,0	4	1,0	1,7	240	1,2	99,2	179	1,3	74,0
Münster	264	1,3	170	1,4	64,4	3	0,8	1,1	246	1,2	93,2	164	1,1	62,1

1) abgeordnete, beurlaubte und langfristig erkrankte Lehrkräfte

Noch: 4. Lehrergrunddaten 2001/2002

Verwaltungsbezirk	Lehrer/-innen													
	insgesamt	in % aller Lehrer/-innen	weiblich			ausländisch			darunter					
			Anzahl	in % aller Lehrerinnen	in % von Spalte 1	Anzahl	in % aller Lehrer/-innen	in % von Spalte 1	hauptamtlich/BAT			vollzeitbeschäftigt		
									Anzahl	in % aller Lehrer/-innen	in % von Spalte 1	Anzahl	in % aller Lehrer/-innen	in % von Spalte 1
1	2	3	4	5	6	7	8	9	10	11	12	13	14	
<b>Kreise</b>														
Borken	710	3,5	346	2,9	48,7	3	0,8	0,4	709	3,6	99,9	527	3,7	74,2
Coesfeld	323	1,6	204	1,7	63,2	-	-	-	302	1,5	93,5	184	1,3	57,0
Recklinghausen	681	3,3	373	3,2	54,8	14	3,5	2,1	647	3,2	95,0	460	3,2	67,5
Steinfurt	720	3,5	405	3,4	56,3	5	1,3	0,7	710	3,6	98,6	481	3,4	66,8
Warendorf	536	2,6	336	2,9	62,7	5	1,3	0,9	522	2,6	97,4	347	2,4	64,7
<b>Reg.-Bez. Münster</b>	<b>3 580</b>	<b>17,5</b>	<b>2 007</b>	<b>17,1</b>	<b>56,1</b>	<b>37</b>	<b>9,3</b>	<b>1,0</b>	<b>3 478</b>	<b>17,4</b>	<b>97,2</b>	<b>2 414</b>	<b>16,9</b>	<b>67,4</b>
davon														
kreisfreie Städte	610	3,0	343	2,9	56,2	10	2,5	1,6	588	2,9	96,4	415	2,9	68,0
Kreise	2 970	14,5	1 664	14,2	56,0	27	6,8	0,9	2 890	14,5	97,3	1 999	14,0	67,3
<b>Kreisfreie Stadt</b>														
Bielefeld	339	1,7	206	1,8	60,8	7	1,8	2,1	330	1,7	97,3	218	1,5	64,3
<b>Kreise</b>														
Gütersloh	540	2,6	293	2,5	54,3	9	2,3	1,7	519	2,6	96,1	313	2,2	58,0
Herford	203	1,0	108	0,9	53,2	3	0,8	1,5	195	1,0	96,1	137	1,0	67,5
Höxter	291	1,4	147	1,3	50,5	2	0,5	0,7	286	1,4	98,3	204	1,4	70,1
Lippe	565	2,8	320	2,7	56,6	3	0,8	0,5	554	2,8	98,1	367	2,6	65,0
Minden-Lübbecke	430	2,1	225	1,9	52,3	1	0,3	0,2	420	2,1	97,7	301	2,1	70,0
Paderborn	520	2,5	292	2,5	56,2	2	0,5	0,4	496	2,5	95,4	317	2,2	61,0
<b>Reg.-Bez. Detmold</b>	<b>2 888</b>	<b>14,1</b>	<b>1 591</b>	<b>13,5</b>	<b>55,1</b>	<b>27</b>	<b>6,8</b>	<b>0,9</b>	<b>2 800</b>	<b>14,0</b>	<b>97,0</b>	<b>1 857</b>	<b>13,0</b>	<b>64,3</b>
davon														
kreisfreie Stadt	339	1,7	206	1,8	60,8	7	1,8	2,1	330	1,7	97,3	218	1,5	64,3
Kreise	2 549	12,4	1 385	11,8	54,3	20	5,0	0,8	2 470	12,4	96,9	1 639	11,5	64,3
<b>Kreisfreie Städte</b>														
Bochum	254	1,2	154	1,3	60,6	3	0,8	1,2	248	1,2	97,6	183	1,3	72,0
Dortmund	434	2,1	255	2,2	58,8	10	2,5	2,3	422	2,1	97,2	330	2,3	76,0
Hagen	253	1,2	144	1,2	56,9	8	2,0	3,2	245	1,2	96,8	190	1,3	75,1
Hamm	263	1,3	156	1,3	59,3	9	2,3	3,4	259	1,3	98,5	189	1,3	71,9
Herne	167	0,8	89	0,8	53,3	3	0,8	1,8	161	0,8	96,4	117	0,8	70,1
<b>Kreise</b>														
Ennepe-Ruhr-Kreis	357	1,7	209	1,8	58,5	7	1,8	2,0	347	1,7	97,2	239	1,7	66,9
Hochsauerlandkreis	492	2,4	220	1,9	44,7	6	1,5	1,2	480	2,4	97,6	381	2,7	77,4
Märkischer Kreis	711	3,5	407	3,5	57,2	8	2,0	1,1	692	3,5	97,3	526	3,7	74,0
Olpe	270	1,3	126	1,1	46,7	3	0,8	1,1	268	1,3	99,3	206	1,4	76,3
Siegen-Wittgenstein	368	1,8	138	1,2	37,5	-	-	-	367	1,8	99,7	291	2,0	79,1
Soest	490	2,4	270	2,3	55,1	6	1,5	1,2	478	2,4	97,6	337	2,4	68,8
Unna	343	1,7	171	1,5	49,9	4	1,0	1,2	334	1,7	97,4	252	1,8	73,5
<b>Reg.-Bez. Arnsberg</b>	<b>4 402</b>	<b>21,5</b>	<b>2 339</b>	<b>19,9</b>	<b>53,1</b>	<b>67</b>	<b>16,8</b>	<b>1,5</b>	<b>4 301</b>	<b>21,6</b>	<b>97,7</b>	<b>3 241</b>	<b>22,7</b>	<b>73,6</b>
davon														
kreisfreie Städte	1 371	6,7	798	6,8	58,2	33	8,3	2,4	1 335	6,7	97,4	1 009	7,1	73,6
Kreise	3 031	14,8	1 541	13,1	50,8	34	8,5	1,1	2 966	14,9	97,9	2 232	15,6	73,6
<b>Nordrhein-Westfalen</b>	<b>20 489</b>	<b>100</b>	<b>11 744</b>	<b>100</b>	<b>57,3</b>	<b>399</b>	<b>100</b>	<b>1,9</b>	<b>19 943</b>	<b>100</b>	<b>97,3</b>	<b>14 277</b>	<b>100</b>	<b>69,7</b>
davon														
kreisfreie Städte	6 608	32,3	4 033	34,3	61,0	210	52,6	3,2	6 426	32,2	97,2	4 679	32,8	70,8
Kreise	13 881	67,7	7 711	65,7	55,6	189	47,4	1,4	13 517	67,8	97,4	9 598	67,2	69,1
darunter langfristig abwesende Lehrer/-innen <sup>1)</sup>	365	1,8	214	1,8	58,6	14	3,5	3,8	362	1,8	99,2	249	1,7	68,2

## 5. Erteilte wöchentliche Unterrichtsstunden 2001/2002

Verwaltungsbezirk	Erteilte wöchentliche Unterrichtsstunden													je 100 Schüler/-innen
	der Lehrer/-innen										darunter Mehrarbeit			
	insgesamt	in % aller Stunden	weiblich		davon									
			Anzahl	in % von Sp. 1	hauptamtlich/BAT			na/nb/Nicht-BAT						
					Anzahl	in % von Sp. 1	je ha/BAT-Lehrer/-in	Anzahl	in % von Sp. 1	je na/nb/Nicht-BAT-Lehrer/-in	Anzahl	in % von Sp. 1	je Lehrer/-in mit Mehrarbeit	
1	2	3	4	5	6	7	8	9	10	11	12	13	14	
<b>Kreisfreie Städte</b>														
Düsseldorf	7 894,0	1,8	5 312,0	67,3	7 858,0	99,5	21,2	36,0	0,5	7,2	4,0	0,1	2,0	142,2
Duisburg	10 862,0	2,5	6 306,0	58,1	10 780,0	99,2	22,3	82,0	0,8	6,3	-	-	-	161,6
Essen	7 778,0	1,8	4 504,0	57,9	7 696,0	98,9	21,2	82,0	1,1	6,8	-	-	-	150,7
Krefeld	5 177,0	1,2	3 324,0	64,2	5 125,0	99,0	22,1	52,0	1,0	7,4	-	-	-	155,3
Mönchengladbach	7 657,0	1,8	4 328,0	56,5	7 569,0	98,9	22,2	88,0	1,1	8,0	1,0	0	1,0	146,3
Mülheim an der Ruhr	2 126,0	0,5	1 266,0	59,5	2 107,0	99,1	21,5	19,0	0,9	4,8	-	-	-	156,6
Oberhausen	4 123,0	1,0	2 493,0	60,5	4 053,0	98,3	21,1	70,0	1,7	7,0	2,0	0	2,0	139,4
Remscheid	3 786,0	0,9	2 269,0	59,9	3 762,0	99,4	21,1	24,0	0,6	6,0	-	-	-	167,6
Solingen	3 599,0	0,8	2 382,0	66,2	3 587,0	99,7	21,9	12,0	0,3	6,0	-	-	-	157,2
Wuppertal	7 685,0	1,8	4 504,0	58,6	7 653,0	99,6	21,2	32,0	0,4	5,3	0,5	0	-	145,1
<b>Kreise</b>														
Kleve	11 703,0	2,7	5 507,0	47,1	11 643,0	99,5	22,8	60,0	0,5	6,7	-	-	-	135,0
Mettmann	9 350,0	2,2	6 376,0	68,2	9 225,0	98,7	21,3	125,0	1,3	6,6	-	-	-	149,2
Neuss	7 997,0	1,8	4 439,0	55,5	7 941,0	99,3	21,2	56,0	0,7	9,3	7,0	0,1	3,5	144,4
Viersen	6 704,0	1,5	3 475,0	51,8	6 681,0	99,7	22,2	23,0	0,3	11,5	1,0	0	1,0	135,0
Wesel	10 695,0	2,5	5 582,0	52,2	10 570,0	98,8	22,2	125,0	1,2	6,6	-	-	-	148,0
<b>Reg.-Bez. Düsseldorf</b>	<b>107 136,0</b>	<b>24,7</b>	<b>62 067,0</b>	<b>57,9</b>	<b>106 250,0</b>	<b>99,2</b>	<b>21,8</b>	<b>886,0</b>	<b>0,8</b>	<b>6,9</b>	<b>15,5</b>	<b>0</b>	<b>2,2</b>	<b>147,1</b>
davon														
kreisfreie Städte	60 687,0	14,0	36 688,0	60,5	60 190,0	99,2	21,6	497,0	0,8	6,7	7,5	0	1,9	151,1
Kreise	46 449,0	10,7	25 379,0	54,6	46 060,0	99,2	22,0	389,0	0,8	7,1	8,0	0	2,7	142,2
<b>Kreisfreie Städte</b>														
Aachen	4 114,0	0,9	2 946,0	71,6	4 066,0	98,8	20,9	48,0	1,2	5,3	-	-	-	162,0
Bonn	4 959,0	1,1	3 365,0	67,9	4 916,0	99,1	21,0	43,0	0,9	8,6	-	-	-	166,6
Köln	18 125,0	4,2	11 702,0	64,6	17 961,0	99,1	21,5	164,0	0,9	6,6	-	-	-	151,9
Leverkusen	2 662,0	0,6	1 717,0	64,5	2 650,0	99,5	20,7	12,0	0,5	6,0	-	-	-	155,7
<b>Kreise</b>														
Aachen	6 691,0	1,5	3 909,0	58,4	6 617,0	98,9	22,5	74,0	1,1	5,7	-	-	-	150,0
Düren	6 654,0	1,5	3 522,0	52,9	6 581,0	98,9	21,1	73,0	1,1	5,6	2,0	0	2,0	143,8
Erftkreis	9 621,0	2,2	6 219,0	64,6	9 551,0	99,3	20,8	70,0	0,7	6,4	-	-	-	141,2
Euskirchen	6 185,0	1,4	3 246,0	52,5	6 133,0	99,2	21,7	52,0	0,8	4,7	5,0	0,1	1,7	142,8
Heinsberg	7 362,0	1,7	3 871,0	52,6	7 319,0	99,4	21,7	43,0	0,6	5,4	-	-	-	149,1
Oberbergischer Kreis	8 457,0	2,0	4 920,0	58,2	8 415,0	99,5	21,8	42,0	0,5	8,4	5,0	0,1	5,0	153,5
Rhein.-Berg. Kreis	5 747,0	1,3	3 603,0	62,7	5 716,0	99,5	20,4	31,0	0,5	6,2	-	-	-	148,9
Rhein-Sieg-Kreis	15 773,0	3,6	10 190,0	64,6	15 614,0	99,0	21,0	159,0	1,0	8,4	0,5	0	0,5	147,6
<b>Reg.-Bez. Köln</b>	<b>96 350,0</b>	<b>22,2</b>	<b>59 210,0</b>	<b>61,5</b>	<b>95 539,0</b>	<b>99,2</b>	<b>21,3</b>	<b>811,0</b>	<b>0,8</b>	<b>6,4</b>	<b>12,5</b>	<b>0</b>	<b>2,1</b>	<b>149,7</b>
davon														
kreisfreie Städte	29 860,0	6,9	19 730,0	66,1	29 593,0	99,1	21,3	267,0	0,9	6,5	-	-	-	155,9
Kreise	66 490,0	15,3	39 480,0	59,4	65 946,0	99,2	21,3	544,0	0,8	6,4	12,5	0	2,1	147,0
<b>Kreisfreie Städte</b>														
Bottrop	2 115,0	0,5	1 045,0	49,4	2 103,0	99,4	20,6	12,0	0,6	6,0	6,5	0,3	1,1	164,3
Gelsenkirchen	5 250,0	1,2	2 575,0	49,0	5 237,0	99,8	21,8	13,0	0,2	6,5	1,0	0	0,5	166,7
Münster	5 104,0	1,2	3 195,0	62,6	4 983,0	97,6	20,3	121,0	2,4	6,7	-	-	-	160,7



Noch: 5. Erteilte wöchentliche Unterrichtsstunden 2001/2002

Verwaltungsbezirk	Erteilte wöchentliche Unterrichtsstunden													je 100 Schüler/-innen
	der Lehrer/-innen										darunter Mehrarbeit			
	ins-gesamt	in % aller Stunden	weiblich		davon									
			Anzahl	in % von Sp. 1	hauptamtlich/BAT			na/nb/Nicht-BAT						
					Anzahl	in % von Sp. 1	je ha/BAT-Lehrer/-in	Anzahl	in % von Sp. 1	je na/nb/Nicht-BAT-Lehrer/-in	Anzahl	in % von Sp. 1	je Lehrer/-in mit Mehrarbeit	
1	2	3	4	5	6	7	8	9	10	11	12	13	14	
<b>Kreise</b>														
Borken	15 732,0	3,6	7 274,0	46,2	15 715,0	99,9	22,2	17,0	0,1	17,0	4,0	0	4,0	140,3
Coesfeld	6 265,0	1,4	3 856,0	61,5	6 137,0	98,0	20,3	128,0	2,0	6,1	-	-	-	150,5
Recklinghausen	13 993,0	3,2	7 450,0	53,2	13 793,0	98,6	21,3	200,0	1,4	5,9	-	-	-	159,8
Steinfurt	15 135,0	3,5	8 216,0	54,3	15 082,0	99,6	21,2	53,0	0,4	5,3	-	-	-	158,5
Warendorf	11 284,0	2,6	6 928,0	61,4	11 207,0	99,3	21,5	77,0	0,7	5,5	-	-	-	153,1
<b>Reg.-Bez. Münster</b>	<b>74 878,0</b>	<b>17,3</b>	<b>40 539,0</b>	<b>54,1</b>	<b>74 257,0</b>	<b>99,2</b>	<b>21,4</b>	<b>621,0</b>	<b>0,8</b>	<b>6,1</b>	<b>11,5</b>	<b>0</b>	<b>1,3</b>	<b>153,9</b>
davon														
kreisfreie Städte	12 469,0	2,9	6 815,0	54,7	12 323,0	98,8	21,0	146,0	1,2	6,6	7,5	0,1	0,9	163,8
Kreise	62 409,0	14,4	33 724,0	54,0	61 934,0	99,2	21,4	475,0	0,8	5,9	4,0	0	4,0	152,0
<b>Kreisfreie Stadt</b>														
Bielefeld	7 053,0	1,6	4 174,0	59,2	6 994,0	99,2	21,2	59,0	0,8	6,6	-	-	-	174,4
<b>Kreise</b>														
Gütersloh	10 902,0	2,5	5 653,0	51,9	10 778,0	98,9	20,8	124,0	1,1	5,9	-	-	-	154,0
Herford	4 081,0	0,9	2 134,0	52,3	4 031,0	98,8	20,7	50,0	1,2	6,3	-	-	-	170,8
Höxter	6 401,0	1,5	3 119,0	48,7	6 359,0	99,3	22,2	42,0	0,7	8,4	1,0	0	1,0	159,5
Lippe	11 871,0	2,7	6 385,0	53,8	11 794,0	99,4	21,3	77,0	0,6	7,0	15,0	0,1	1,5	164,3
Minden-Lübbecke	9 335,0	2,2	4 802,0	51,4	9 274,0	99,3	22,1	61,0	0,7	6,1	-	-	-	162,2
Paderborn	10 660,0	2,5	5 781,0	54,2	10 503,0	98,5	21,2	157,0	1,5	6,5	-	-	-	158,4
<b>Reg.-Bez. Detmold</b>	<b>60 303,0</b>	<b>13,9</b>	<b>32 048,0</b>	<b>53,1</b>	<b>59 733,0</b>	<b>99,1</b>	<b>21,3</b>	<b>570,0</b>	<b>0,9</b>	<b>6,5</b>	<b>16,0</b>	<b>0</b>	<b>1,5</b>	<b>162,0</b>
davon														
kreisfreie Stadt	7 053,0	1,6	4 174,0	59,2	6 994,0	99,2	21,2	59,0	0,8	6,6	-	-	-	174,4
Kreise	53 250,0	12,3	27 874,0	52,3	52 739,0	99,0	21,4	511,0	1,0	6,5	16,0	0	1,5	160,4
<b>Kreisfreie Städte</b>														
Bochum	5 322,0	1,2	3 127,0	58,8	5 269,0	99,0	21,2	53,0	1,0	8,8	-	-	-	156,4
Dortmund	9 099,0	2,1	5 392,0	59,3	9 031,0	99,3	21,4	68,0	0,7	5,7	1,0	0	1,0	147,1
Hagen	5 485,0	1,3	3 111,0	56,7	5 439,0	99,2	22,2	46,0	0,8	5,8	1,0	0	1,0	171,5
Hamm	5 494,0	1,3	3 185,0	58,0	5 472,0	99,6	21,1	22,0	0,4	5,5	-	-	-	155,1
Herne	3 383,0	0,8	1 862,0	55,0	3 347,0	98,9	20,8	36,0	1,1	6,0	0,5	0	0,5	153,6
<b>Kreise</b>														
Ennepe-Ruhr-Kreis	7 371,0	1,7	4 131,0	56,0	7 310,0	99,2	21,1	61,0	0,8	6,1	1,0	0	1,0	165,2
Hochsauerlandkreis	10 840,0	2,5	4 762,0	43,9	10 747,0	99,1	22,4	93,0	0,9	7,8	14,0	0,1	2,3	143,2
Märkischer Kreis	15 465,0	3,6	8 572,0	55,4	15 345,0	99,2	22,2	120,0	0,8	6,3	-	-	-	152,2
Olpe	5 918,0	1,4	2 660,0	44,9	5 904,0	99,8	22,0	14,0	0,2	7,0	-	-	-	148,5
Siegen-Wittgenstein	8 248,0	1,9	2 919,0	35,4	8 240,0	99,9	22,5	8,0	0,1	8,0	5,0	0,1	5,0	143,6
Soest	10 638,0	2,5	5 862,0	55,1	10 559,0	99,3	22,1	79,0	0,7	6,6	-	-	-	153,6
Unna	7 373,0	1,7	3 582,0	48,6	7 310,0	99,1	21,9	63,0	0,9	7,0	-	-	-	151,0
<b>Reg.-Bez. Arnsberg</b>	<b>94 636,0</b>	<b>21,8</b>	<b>49 165,0</b>	<b>52,0</b>	<b>93 973,0</b>	<b>99,3</b>	<b>21,8</b>	<b>663,0</b>	<b>0,7</b>	<b>6,6</b>	<b>22,5</b>	<b>0</b>	<b>2,0</b>	<b>152,0</b>
davon														
kreisfreie Städte	28 783,0	6,6	16 677,0	57,9	28 558,0	99,2	21,4	225,0	0,8	6,3	2,5	0	0,8	155,3
Kreise	65 853,0	15,2	32 488,0	49,3	65 415,0	99,3	22,1	438,0	0,7	6,7	20,0	0	2,5	150,6
<b>Nordrhein-Westfalen</b>	<b>433 303,0</b>	<b>100</b>	<b>243 029,0</b>	<b>56,1</b>	<b>429 752,0</b>	<b>99,2</b>	<b>21,5</b>	<b>3 551,0</b>	<b>0,8</b>	<b>6,5</b>	<b>78,0</b>	<b>0</b>	<b>1,8</b>	<b>151,8</b>
davon														
kreisfreie Städte	138 852,0	32,0	84 084,0	60,6	137 658,0	99,1	21,4	1 194,0	0,9	6,6	17,5	0	1,2	155,1
Kreise	294 451,0	68,0	158 945,0	54,0	292 094,0	99,2	21,6	2 357,0	0,8	6,5	60,5	0	2,1	150,3



## **Volksschulen**

## 1. Schuleckdaten 2001/2002

Verwaltungsbezirk	Schulen	Klassen	Schüler/-innen									
			insgesamt	weiblich		ausländisch			Aussiedler/-innen		je Klasse	je Lehrer/-in <sup>1)</sup>
				Anzahl	in % von Spalte 3	zusammen	in % von Spalte 3	weiblich	Anzahl	in % von Spalte 3		
			1	2	3	4	5	6	7	8	9	10
Kreisfreie Stadt Wuppertal	1	20	485	233	48,0	41	8,5	24	44	9,1	24,3	14,7
<b>Reg.-Bez. Düsseldorf</b> davon kreisfreie Stadt	<b>1</b>	<b>20</b>	<b>485</b>	<b>233</b>	<b>48,0</b>	<b>41</b>	<b>8,5</b>	<b>24</b>	<b>44</b>	<b>9,1</b>	<b>24,3</b>	<b>14,7</b>
Kreis Unna	1	18	411	201	48,9	12	2,9	8	399	97,1	22,8	13,7
<b>Reg.-Bez. Arnsberg</b> davon Kreis	<b>1</b>	<b>18</b>	<b>411</b>	<b>201</b>	<b>48,9</b>	<b>12</b>	<b>2,9</b>	<b>8</b>	<b>399</b>	<b>97,1</b>	<b>22,8</b>	<b>13,7</b>
<b>Nordrhein-Westfalen</b> davon kreisfreie Stadt Kreis	<b>2</b>	<b>38</b>	<b>896</b>	<b>434</b>	<b>48,4</b>	<b>53</b>	<b>5,9</b>	<b>32</b>	<b>443</b>	<b>49,4</b>	<b>23,6</b>	<b>14,2</b>

1) hauptamtliche/BAT- sowie nebenamtliche/nebenberufliche und Nicht-BAT-Lehrerinnen und -Lehrer

2. Verteilung der Schülerpopulation 2001/2002

Verwaltungsbezirk a = Zusammen b = weiblich c = Ausländer/-innen zusammen d = Ausländerinnen		Schüler/-innen													ins- gesamt	
		davon im Schuljahrgang / in der Bildungsstufe														
		01	02	03	04	Primar- stufe	05	06	07	08	09	10	ohne Jahr- gang	Sekun- dar- stufe I		
Kreisfreie Stadt																
Wuppertal		a	33	34	26	41	134	57	58	62	59	57	58	-	351	485
		b	18	16	15	20	69	27	26	26	26	27	32	-	164	233
		c	1	1	1	2	5	11	5	7	4	5	4	-	36	41
		d	1	-	-	2	3	3	4	6	2	3	3	-	21	24
<b>Reg.-Bez. Düsseldorf</b>		<b>a</b>	<b>33</b>	<b>34</b>	<b>26</b>	<b>41</b>	<b>134</b>	<b>57</b>	<b>58</b>	<b>62</b>	<b>59</b>	<b>57</b>	<b>58</b>	-	<b>351</b>	<b>485</b>
		<b>b</b>	<b>18</b>	<b>16</b>	<b>15</b>	<b>20</b>	<b>69</b>	<b>27</b>	<b>26</b>	<b>26</b>	<b>26</b>	<b>27</b>	<b>32</b>	-	<b>164</b>	<b>233</b>
		<b>c</b>	<b>1</b>	<b>1</b>	<b>1</b>	<b>2</b>	<b>5</b>	<b>11</b>	<b>5</b>	<b>7</b>	<b>4</b>	<b>5</b>	<b>4</b>	-	<b>36</b>	<b>41</b>
		<b>d</b>	<b>1</b>	<b>-</b>	<b>-</b>	<b>2</b>	<b>3</b>	<b>3</b>	<b>4</b>	<b>6</b>	<b>2</b>	<b>3</b>	<b>3</b>	-	<b>21</b>	<b>24</b>
davon																
kreisfreie Stadt		a	33	34	26	41	134	57	58	62	59	57	58	-	351	485
		b	18	16	15	20	69	27	26	26	26	27	32	-	164	233
		c	1	1	1	2	5	11	5	7	4	5	4	-	36	41
		d	1	-	-	2	3	3	4	6	2	3	3	-	21	24
Kreis																
Unna		a	41	48	43	24	156	46	44	44	51	26	44	-	255	411
		b	19	24	19	11	73	25	20	22	25	14	22	-	128	201
		c	-	-	2	-	2	3	-	4	2	-	1	-	10	12
		d	-	-	2	-	2	3	-	2	1	-	-	-	6	8
<b>Reg.-Bez. Arnsberg</b>		<b>a</b>	<b>41</b>	<b>48</b>	<b>43</b>	<b>24</b>	<b>156</b>	<b>46</b>	<b>44</b>	<b>44</b>	<b>51</b>	<b>26</b>	<b>44</b>	-	<b>255</b>	<b>411</b>
		<b>b</b>	<b>19</b>	<b>24</b>	<b>19</b>	<b>11</b>	<b>73</b>	<b>25</b>	<b>20</b>	<b>22</b>	<b>25</b>	<b>14</b>	<b>22</b>	-	<b>128</b>	<b>201</b>
		<b>c</b>	<b>-</b>	<b>-</b>	<b>2</b>	<b>-</b>	<b>2</b>	<b>3</b>	<b>-</b>	<b>4</b>	<b>2</b>	<b>-</b>	<b>1</b>	-	<b>10</b>	<b>12</b>
		<b>d</b>	<b>-</b>	<b>-</b>	<b>2</b>	<b>-</b>	<b>2</b>	<b>3</b>	<b>-</b>	<b>2</b>	<b>1</b>	<b>-</b>	<b>-</b>	-	<b>6</b>	<b>8</b>
davon																
Kreis		a	41	48	43	24	156	46	44	44	51	26	44	-	255	411
		b	19	24	19	11	73	25	20	22	25	14	22	-	128	201
		c	-	-	2	-	2	3	-	4	2	-	1	-	10	12
		d	-	-	2	-	2	3	-	2	1	-	-	-	6	8
<b>Nordrhein-Westfalen</b>		<b>a</b>	<b>74</b>	<b>82</b>	<b>69</b>	<b>65</b>	<b>290</b>	<b>103</b>	<b>102</b>	<b>106</b>	<b>110</b>	<b>83</b>	<b>102</b>	-	<b>606</b>	<b>896</b>
		<b>b</b>	<b>37</b>	<b>40</b>	<b>34</b>	<b>31</b>	<b>142</b>	<b>52</b>	<b>46</b>	<b>48</b>	<b>51</b>	<b>41</b>	<b>54</b>	-	<b>292</b>	<b>434</b>
		<b>c</b>	<b>1</b>	<b>1</b>	<b>3</b>	<b>2</b>	<b>7</b>	<b>14</b>	<b>5</b>	<b>11</b>	<b>6</b>	<b>5</b>	<b>5</b>	-	<b>46</b>	<b>53</b>
		<b>d</b>	<b>1</b>	<b>-</b>	<b>2</b>	<b>2</b>	<b>5</b>	<b>6</b>	<b>4</b>	<b>8</b>	<b>3</b>	<b>3</b>	<b>3</b>	-	<b>27</b>	<b>32</b>
davon																
kreisfreie Stadt		a	33	34	26	41	134	57	58	62	59	57	58	-	351	485
		b	18	16	15	20	69	27	26	26	26	27	32	-	164	233
		c	1	1	1	2	5	11	5	7	4	5	4	-	36	41
		d	1	-	-	2	3	3	4	6	2	3	3	-	21	24
Kreis		a	41	48	43	24	156	46	44	44	51	26	44	-	255	411
		b	19	24	19	11	73	25	20	22	25	14	22	-	128	201
		c	-	-	2	-	2	3	-	4	2	-	1	-	10	12
		d	-	-	2	-	2	3	-	2	1	-	-	-	6	8



4. Lehrergrunddaten 2001/2002

Verwaltungsbezirk	Lehrer/-innen													
	insgesamt	in % aller Lehrer/-innen	weiblich			ausländisch			darunter					
			Anzahl	in % aller Lehrerinnen	in % von Spalte 1	Anzahl	in % aller Lehrer/-innen	in % von Spalte 1	hauptamtlich/BAT			vollzeitbeschäftigt		
									Anzahl	in % aller Lehrer/-innen	in % von Spalte 1	Anzahl	in % aller Lehrer/-innen	in % von Spalte 1
1	2	3	4	5	6	7	8	9	10	11	12	13	14	
Kreisfreie Stadt Wuppertal	33	52,4	21	47,7	63,6	-	-	-	32	51,6	97,0	17	51,5	51,5
<b>Reg.-Bez. Düsseldorf</b>	<b>33</b>	<b>52,4</b>	<b>21</b>	<b>47,7</b>	<b>63,6</b>	-	-	-	<b>32</b>	<b>51,6</b>	<b>97,0</b>	<b>17</b>	<b>51,5</b>	<b>51,5</b>
davon kreisfreie Stadt	33	52,4	21	47,7	63,6	-	-	-	32	51,6	97,0	17	51,5	51,5
Kreis Unna	30	47,6	23	52,3	76,7	-	-	-	30	48,4	100,0	16	48,5	53,3
<b>Reg.-Bez. Arnsberg</b>	<b>30</b>	<b>47,6</b>	<b>23</b>	<b>52,3</b>	<b>76,7</b>	-	-	-	<b>30</b>	<b>48,4</b>	<b>100,0</b>	<b>16</b>	<b>48,5</b>	<b>53,3</b>
davon Kreis	30	47,6	23	52,3	76,7	-	-	-	30	48,4	100,0	16	48,5	53,3
<b>Nordrhein-Westfalen</b>	<b>63</b>	<b>100</b>	<b>44</b>	<b>100</b>	<b>69,8</b>	-	-	-	<b>62</b>	<b>100</b>	<b>98,4</b>	<b>33</b>	<b>100</b>	<b>52,4</b>
davon kreisfreie Stadt	33	52,4	21	47,7	63,6	-	-	-	32	51,6	97,0	17	51,5	51,5
Kreis	30	47,6	23	52,3	76,7	-	-	-	30	48,4	100,0	16	48,5	53,3
darunter langfristig abwesende Lehrer/-innen <sup>1)</sup>	3	4,8	3	6,8	100,0	-	-	-	3	4,8	100,0	1	3,0	33,3

1) abgeordnete, beurlaubte und langfristig erkrankte Lehrkräfte





## **Realschulen**

## 1. Schuleckdaten 2001/2002

Verwaltungsbezirk	Schulen	Klassen	Schüler/-innen									
			insgesamt	weiblich		ausländisch			Aussiedler/-innen		je Klasse	je Lehrer/-in <sup>1)</sup>
				Anzahl	in % von Spalte 3	zusammen	in % von Spalte 3	weiblich	Anzahl	in % von Spalte 3		
			1	2	3	4	5	6	7	8	9	10
<b>Kreisfreie Städte</b>												
Düsseldorf	13	243	7 001	3 390	48,4	1 654	23,6	860	234	3,3	28,8	17,9
Duisburg	9	224	6 027	3 086	51,2	831	13,8	428	62	1,0	26,9	17,0
Essen	14	303	8 917	4 314	48,4	885	9,9	438	91	1,0	29,4	17,8
Krefeld	5	129	3 510	1 708	48,7	542	15,4	279	253	7,2	27,2	17,1
Mönchengladbach	4	116	3 257	1 668	51,2	305	9,4	150	161	4,9	28,1	18,5
Mülheim an der Ruhr	3	66	1 960	962	49,1	331	16,9	171	47	2,4	29,7	17,8
Oberhausen	3	96	2 829	1 451	51,3	237	8,4	132	32	1,1	29,5	19,4
Remscheid	2	61	1 771	897	50,6	231	13,0	121	110	6,2	29,0	18,1
Solingen	3	71	2 023	1 027	50,8	278	13,7	146	111	5,5	28,5	18,6
Wuppertal	7	160	4 562	2 258	49,5	656	14,4	323	264	5,8	28,5	17,7
<b>Kreise</b>												
Kleve	10	232	6 492	3 579	55,1	173	2,7	95	135	2,1	28,0	18,2
Mettmann	18	384	10 847	5 819	53,6	1 123	10,4	602	469	4,3	28,2	17,8
Neuss	14	293	8 282	4 051	48,9	938	11,3	482	365	4,4	28,3	17,7
Viersen	8	185	5 205	2 650	50,9	220	4,2	114	125	2,4	28,1	17,6
Wesel	14	345	9 750	4 991	51,2	494	5,1	248	245	2,5	28,3	18,4
<b>Reg.-Bez. Düsseldorf</b>	<b>127</b>	<b>2 908</b>	<b>82 433</b>	<b>41 851</b>	<b>50,8</b>	<b>8 898</b>	<b>10,8</b>	<b>4 589</b>	<b>2 704</b>	<b>3,3</b>	<b>28,3</b>	<b>17,9</b>
davon												
kreisfreie Städte	63	1 469	41 857	20 761	49,6	5 950	14,2	3 048	1 365	3,3	28,5	17,8
Kreise	64	1 439	40 576	21 090	52,0	2 948	7,3	1 541	1 339	3,3	28,2	17,9
<b>Kreisfreie Städte</b>												
Aachen	4	94	2 590	1 271	49,1	492	19,0	251	126	4,9	27,6	15,9
Bonn	9	153	4 193	1 884	44,9	696	16,6	372	455	10,9	27,4	15,8
Köln	24	467	12 821	6 480	50,5	3 479	27,1	1 786	275	2,1	27,5	17,4
Leverkusen	3	95	2 680	1 292	48,2	251	9,4	124	244	9,1	28,2	17,2
<b>Kreise</b>												
Aachen	10	213	5 980	3 046	50,9	493	8,2	254	73	1,2	28,1	19,5
Düren	10	180	5 141	2 556	49,7	291	5,7	132	123	2,4	28,6	18,8
Erftkreis	15	339	9 513	4 821	50,7	894	9,4	449	248	2,6	28,1	18,0
Euskirchen	6	115	3 362	1 698	50,5	98	2,9	51	241	7,2	29,2	18,9
Heinsberg	8	218	6 302	3 208	50,9	346	5,5	163	431	6,8	28,9	19,3
Oberbergischer Kreis	12	263	7 464	3 836	51,4	356	4,8	193	1 070	14,3	28,4	19,1
Rhein.-Berg. Kreis	10	209	5 844	2 779	47,6	476	8,1	241	143	2,4	28,0	18,1
Rhein-Sieg-Kreis	17	359	10 033	5 121	51,0	721	7,2	397	861	8,6	27,9	17,2
<b>Reg.-Bez. Köln</b>	<b>128</b>	<b>2 705</b>	<b>75 923</b>	<b>37 992</b>	<b>50,0</b>	<b>8 593</b>	<b>11,3</b>	<b>4 413</b>	<b>4 290</b>	<b>5,7</b>	<b>28,1</b>	<b>17,9</b>
davon												
kreisfreie Städte	40	809	22 284	10 927	49,0	4 918	22,1	2 533	1 100	4,9	27,5	16,9
Kreise	88	1 896	53 639	27 065	50,5	3 675	6,9	1 880	3 190	5,9	28,3	18,4
<b>Kreisfreie Städte</b>												
Bottrop	3	73	2 062	1 026	49,8	169	8,2	85	41	2,0	28,2	19,3
Gelsenkirchen	6	141	4 100	2 051	50,0	618	15,1	342	48	1,2	29,1	18,7
Münster	9	166	4 699	2 252	47,9	292	6,2	153	455	9,7	28,3	15,0

1) hauptamtliche/BAT- sowie nebenamtliche/nebenberufliche und Nicht-BAT-Lehrerinnen und -Lehrer

## Noch: 1. Schuleckdaten 2001/2002

Verwaltungsbezirk	Schulen	Klassen	Schüler/-innen									
			insgesamt	weiblich		ausländisch			Aussiedler/-innen		je Klasse	je Lehrer/-in <sup>1)</sup>
				Anzahl	in % von Spalte 3	zu-sammen	in % von Spalte 3	weiblich	Anzahl	in % von Spalte 3		
			1	2	3	4	5	6	7	8	9	10
Kreise												
Borken	17	369	10 383	5 532	53,3	283	2,7	151	182	1,8	28,1	18,7
Coesfeld	9	202	5 678	2 858	50,3	131	2,3	72	280	4,9	28,1	17,1
Recklinghausen	20	470	13 233	6 858	51,8	920	7,0	495	449	3,4	28,2	18,4
Steinfurt	19	420	11 788	5 950	50,5	315	2,7	169	906	7,7	28,1	17,5
Warendorf	10	235	6 675	3 403	51,0	249	3,7	138	670	10,0	28,4	18,1
<b>Reg.-Bez. Münster</b>	<b>93</b>	<b>2 076</b>	<b>58 618</b>	<b>29 930</b>	<b>51,1</b>	<b>2 977</b>	<b>5,1</b>	<b>1 605</b>	<b>3 031</b>	<b>5,2</b>	<b>28,2</b>	<b>17,8</b>
davon												
kreisfreie Städte	18	380	10 861	5 329	49,1	1 079	9,9	580	544	5,0	28,6	17,0
Kreise	75	1 696	47 757	24 601	51,5	1 898	4,0	1 025	2 487	5,2	28,2	18,0
Kreisfreie Stadt												
Bielefeld	10	185	4 978	2 486	49,9	699	14,0	367	705	14,2	26,9	16,8
Kreise												
Gütersloh	13	318	8 693	4 336	49,9	543	6,2	291	1 174	13,5	27,3	17,5
Herford	10	207	5 692	2 976	52,3	344	6,0	191	980	17,2	27,5	16,9
Höxter	9	177	4 700	2 349	50,0	105	2,2	60	660	14,0	26,6	18,7
Lippe	13	277	7 525	3 813	50,7	364	4,8	201	1 458	19,4	27,2	17,9
Minden-Lübbecke	11	251	6 876	3 470	50,5	210	3,1	105	1 367	19,9	27,4	18,2
Paderborn	12	257	7 134	3 721	52,2	272	3,8	144	1 259	17,6	27,8	17,3
<b>Reg.-Bez. Detmold</b>	<b>78</b>	<b>1 672</b>	<b>45 598</b>	<b>23 151</b>	<b>50,8</b>	<b>2 537</b>	<b>5,6</b>	<b>1 359</b>	<b>7 603</b>	<b>16,7</b>	<b>27,3</b>	<b>17,6</b>
davon												
kreisfreie Stadt	10	185	4 978	2 486	49,9	699	14,0	367	705	14,2	26,9	16,8
Kreise	68	1 487	40 620	20 665	50,9	1 838	4,5	992	6 898	17,0	27,3	17,7
Kreisfreie Städte												
Bochum	8	194	5 464	2 748	50,3	452	8,3	250	142	2,6	28,2	18,5
Dortmund	14	325	9 065	4 621	51,0	1 372	15,1	733	271	3,0	27,9	17,7
Hagen	6	110	3 159	1 570	49,7	446	14,1	220	106	3,4	28,7	18,4
Hamm	5	129	3 643	1 894	52,0	324	8,9	171	380	10,4	28,2	18,9
Herne	4	90	2 455	1 190	48,5	315	12,8	165	72	2,9	27,3	18,2
Kreise												
Ennepe-Ruhr-Kreis	10	225	6 232	3 137	50,3	495	7,9	259	216	3,5	27,7	17,5
Hochsauerlandkreis	12	265	7 385	3 794	51,4	330	4,5	163	393	5,3	27,9	18,5
Märkischer Kreis	16	381	10 234	5 184	50,7	969	9,5	528	680	6,6	26,9	18,4
Olpe	6	120	3 234	1 631	50,4	170	5,3	84	147	4,5	27,0	18,7
Siegen-Wittgenstein	14	259	7 039	3 558	50,5	374	5,3	188	481	6,8	27,2	18,7
Soest	11	257	7 041	3 542	50,3	327	4,6	161	885	12,6	27,4	17,9
Unna	13	252	6 916	3 453	49,9	455	6,6	234	366	5,3	27,4	17,3
<b>Reg.-Bez. Arnsberg</b>	<b>119</b>	<b>2 607</b>	<b>71 867</b>	<b>36 322</b>	<b>50,5</b>	<b>6 029</b>	<b>8,4</b>	<b>3 156</b>	<b>4 139</b>	<b>5,8</b>	<b>27,6</b>	<b>18,2</b>
davon												
kreisfreie Städte	37	848	23 786	12 023	50,5	2 909	12,2	1 539	971	4,1	28,0	18,2
Kreise	82	1 759	48 081	24 299	50,5	3 120	6,5	1 617	3 168	6,6	27,3	18,1
<b>Nordrhein-Westfalen</b>	<b>545</b>	<b>11 968</b>	<b>334 439</b>	<b>169 246</b>	<b>50,6</b>	<b>29 034</b>	<b>8,7</b>	<b>15 122</b>	<b>21 767</b>	<b>6,5</b>	<b>27,9</b>	<b>17,9</b>
davon												
kreisfreie Städte	168	3 691	103 766	51 526	49,7	15 555	15,0	8 067	4 685	4,5	28,1	17,6
Kreise	377	8 277	230 673	117 720	51,0	13 479	5,8	7 055	17 082	7,4	27,9	18,1

## 2. Verteilung der Schülerpopulation 2001/2002

Verwaltungsbezirk a = Zusammen b = weiblich c = Ausländer/-innen zusammen d = Ausländerinnen		Schüler/-innen							ohne Jahrgang	insgesamt
		davon im Schuljahrgang								
		05	06	07	08	09	10			
Kreisfreie Städte										
Düsseldorf	a	1 239	1 209	1 233	1 252	1 119	949	-	7 001	
	b	579	607	605	636	505	458	-	3 390	
	c	306	309	288	274	275	202	-	1 654	
	d	145	163	162	149	130	111	-	860	
Duisburg	a	1 125	1 225	1 090	1 046	817	724	-	6 027	
	b	566	625	536	538	429	392	-	3 086	
	c	179	176	192	134	84	66	-	831	
	d	88	90	94	67	48	41	-	428	
Essen	a	1 686	1 631	1 509	1 532	1 374	1 185	-	8 917	
	b	772	758	751	765	673	595	-	4 314	
	c	199	162	173	155	106	90	-	885	
	d	89	76	86	76	62	49	-	438	
Krefeld	a	673	671	631	583	513	439	-	3 510	
	b	335	333	302	273	243	222	-	1 708	
	c	117	122	112	74	72	45	-	542	
	d	57	63	61	35	37	26	-	279	
Mönchengladbach	a	580	570	578	555	541	433	-	3 257	
	b	277	285	309	283	271	243	-	1 668	
	c	52	71	53	45	44	40	-	305	
	d	27	39	24	23	17	20	-	150	
Mülheim an der Ruhr	a	390	388	345	325	282	230	-	1 960	
	b	186	185	177	156	130	128	-	962	
	c	79	74	57	50	37	34	-	331	
	d	46	30	28	28	21	18	-	171	
Oberhausen	a	502	550	521	486	422	348	-	2 829	
	b	269	277	261	251	209	184	-	1 451	
	c	49	49	39	33	36	31	-	237	
	d	30	24	20	21	15	22	-	132	
Remscheid	a	335	306	332	294	279	225	-	1 771	
	b	163	148	162	160	127	137	-	897	
	c	41	33	52	37	43	25	-	231	
	d	21	16	25	21	24	14	-	121	
Solingen	a	379	371	371	339	316	247	-	2 023	
	b	200	201	186	161	165	114	-	1 027	
	c	53	59	50	53	33	30	-	278	
	d	27	37	27	29	12	14	-	146	

Noch: 2. Verteilung der Schülerpopulation 2001/2002

Verwaltungsbezirk a = Zusammen b = weiblich c = Ausländer/-innen zusammen d = Ausländerinnen		Schüler/-innen							ohne Jahrgang	insgesamt
		davon im Schuljahrgang								
		05	06	07	08	09	10			
Noch: Kreisfreie Stadt										
Wuppertal	a	801	868	845	767	689	592	-	4 562	
	b	404	410	412	403	329	300	-	2 258	
	c	130	136	126	88	90	86	-	656	
	d	64	71	55	44	44	45	-	323	
Kreise										
Kleve	a	1 236	1 227	1 050	1 098	992	889	-	6 492	
	b	684	653	571	623	556	492	-	3 579	
	c	26	32	37	33	23	22	-	173	
	d	11	18	17	22	16	11	-	95	
Mettmann	a	1 880	1 869	1 833	1 892	1 846	1 527	-	10 847	
	b	959	983	1 031	1 011	990	845	-	5 819	
	c	219	208	194	208	174	120	-	1 123	
	d	113	117	108	118	82	64	-	602	
Neuss	a	1 526	1 508	1 516	1 380	1 240	1 112	-	8 282	
	b	735	685	758	678	637	558	-	4 051	
	c	171	189	183	156	131	108	-	938	
	d	89	87	97	75	70	64	-	482	
Viersen	a	990	890	972	908	755	690	-	5 205	
	b	500	458	472	458	392	370	-	2 650	
	c	37	46	42	45	32	18	-	220	
	d	15	25	26	24	18	6	-	114	
Wesel	a	1 800	1 747	1 677	1 615	1 546	1 365	-	9 750	
	b	904	848	858	803	826	752	-	4 991	
	c	83	112	94	74	68	63	-	494	
	d	37	57	45	40	33	36	-	248	
<b>Reg.-Bez. Düsseldorf</b>	<b>a</b>	<b>15 142</b>	<b>15 030</b>	<b>14 503</b>	<b>14 072</b>	<b>12 731</b>	<b>10 955</b>	-	<b>82 433</b>	
	<b>b</b>	<b>7 533</b>	<b>7 456</b>	<b>7 391</b>	<b>7 199</b>	<b>6 482</b>	<b>5 790</b>	-	<b>41 851</b>	
	<b>c</b>	<b>1 741</b>	<b>1 778</b>	<b>1 692</b>	<b>1 459</b>	<b>1 248</b>	<b>980</b>	-	<b>8 898</b>	
	<b>d</b>	<b>859</b>	<b>913</b>	<b>875</b>	<b>772</b>	<b>629</b>	<b>541</b>	-	<b>4 589</b>	
davon										
kreisfreie Städte	a	7 710	7 789	7 455	7 179	6 352	5 372	-	41 857	
	b	3 751	3 829	3 701	3 626	3 081	2 773	-	20 761	
	c	1 205	1 191	1 142	943	820	649	-	5 950	
	d	594	609	582	493	410	360	-	3 048	
Kreise	a	7 432	7 241	7 048	6 893	6 379	5 583	-	40 576	
	b	3 782	3 627	3 690	3 573	3 401	3 017	-	21 090	
	c	536	587	550	516	428	331	-	2 948	
	d	265	304	293	279	219	181	-	1 541	

## Noch: 2. Verteilung der Schülerpopulation 2001/2002

Verwaltungsbezirk a = Zusammen b = weiblich c = Ausländer/-innen zusammen d = Ausländerinnen		Schüler/-innen							
		davon im Schuljahrgang						ohne Jahrgang	insgesamt
		05	06	07	08	09	10		
Kreisfreie Städte									
Aachen	a	437	432	483	454	439	345	-	2 590
	b	215	206	240	240	192	178	-	1 271
	c	115	95	91	76	68	47	-	492
	d	56	38	47	46	38	26	-	251
Bonn	a	726	687	722	751	723	584	-	4 193
	b	322	311	311	351	326	263	-	1 884
	c	127	113	130	122	125	79	-	696
	d	74	56	65	66	69	42	-	372
Köln	a	2 208	2 253	2 293	2 248	2 076	1 743	-	12 821
	b	1 089	1 125	1 176	1 150	1 051	889	-	6 480
	c	653	688	634	617	476	411	-	3 479
	d	317	351	324	323	247	224	-	1 786
Leverkusen	a	512	495	509	460	378	326	-	2 680
	b	249	223	240	217	193	170	-	1 292
	c	57	47	41	38	43	25	-	251
	d	27	26	19	19	21	12	-	124
Kreise									
Aachen	a	1 045	1 097	1 090	1 022	894	832	-	5 980
	b	508	562	553	546	467	410	-	3 046
	c	91	94	96	88	73	51	-	493
	d	37	50	48	47	44	28	-	254
Düren	a	1 022	962	901	910	760	586	-	5 141
	b	470	503	450	437	389	307	-	2 556
	c	62	61	54	48	45	21	-	291
	d	18	27	29	20	27	11	-	132
Erftkreis	a	1 694	1 690	1 626	1 708	1 524	1 271	-	9 513
	b	817	846	840	862	757	699	-	4 821
	c	163	189	143	174	115	110	-	894
	d	83	95	73	84	65	49	-	449
Euskirchen	a	635	610	549	579	541	448	-	3 362
	b	322	315	276	265	267	253	-	1 698
	c	16	23	18	17	11	13	-	98
	d	8	11	11	7	6	8	-	51
Heinsberg	a	1 117	1 070	1 093	1 105	1 021	896	-	6 302
	b	557	522	575	566	516	472	-	3 208
	c	62	73	55	60	55	41	-	346
	d	24	28	31	35	27	18	-	163

## Noch: 2. Verteilung der Schülerpopulation 2001/2002

Verwaltungsbezirk a = Zusammen b = weiblich c = Ausländer/-innen zusammen d = Ausländerinnen		Schüler/-innen							ohne Jahrgang	insgesamt
		davon im Schuljahrgang								
		05	06	07	08	09	10			
Noch: Kreise										
Oberbergischer Kreis	a	1 303	1 338	1 334	1 250	1 224	1 015	-	7 464	
	b	643	651	699	639	665	539	-	3 836	
	c	67	72	74	47	48	48	-	356	
	d	30	40	43	25	31	24	-	193	
Rhein.-Berg. Kreis	a	1 045	1 002	994	1 010	945	848	-	5 844	
	b	462	474	483	475	466	419	-	2 779	
	c	85	91	64	92	74	70	-	476	
	d	41	41	30	49	37	43	-	241	
Rhein-Sieg-Kreis	a	1 767	1 757	1 761	1 755	1 612	1 381	-	10 033	
	b	874	911	919	954	778	685	-	5 121	
	c	144	119	146	109	109	94	-	721	
	d	76	69	78	64	58	52	-	397	
<b>Reg.-Bez. Köln</b>	<b>a</b>	<b>13 511</b>	<b>13 393</b>	<b>13 355</b>	<b>13 252</b>	<b>12 137</b>	<b>10 275</b>	-	<b>75 923</b>	
	<b>b</b>	<b>6 528</b>	<b>6 649</b>	<b>6 762</b>	<b>6 702</b>	<b>6 067</b>	<b>5 284</b>	-	<b>37 992</b>	
	<b>c</b>	<b>1 642</b>	<b>1 665</b>	<b>1 546</b>	<b>1 488</b>	<b>1 242</b>	<b>1 010</b>	-	<b>8 593</b>	
	<b>d</b>	<b>791</b>	<b>832</b>	<b>798</b>	<b>785</b>	<b>670</b>	<b>537</b>	-	<b>4 413</b>	
davon										
kreisfreie Städte	a	3 883	3 867	4 007	3 913	3 616	2 998	-	22 284	
	b	1 875	1 865	1 967	1 958	1 762	1 500	-	10 927	
	c	952	943	896	853	712	562	-	4 918	
	d	474	471	455	454	375	304	-	2 533	
Kreise	a	9 628	9 526	9 348	9 339	8 521	7 277	-	53 639	
	b	4 653	4 784	4 795	4 744	4 305	3 784	-	27 065	
	c	690	722	650	635	530	448	-	3 675	
	d	317	361	343	331	295	233	-	1 880	
Kreisfreie Städte										
Bottrop	a	382	427	365	352	268	268	-	2 062	
	b	185	198	185	184	136	138	-	1 026	
	c	47	32	26	32	16	16	-	169	
	d	23	16	14	17	7	8	-	85	
Gelsenkirchen	a	730	791	685	720	640	534	-	4 100	
	b	361	404	343	352	331	260	-	2 051	
	c	119	135	115	99	80	70	-	618	
	d	68	76	64	52	50	32	-	342	
Münster	a	857	804	800	772	800	666	-	4 699	
	b	398	366	376	402	379	331	-	2 252	
	c	57	66	52	36	52	29	-	292	
	d	34	32	27	16	28	16	-	153	

## Noch: 2. Verteilung der Schülerpopulation 2001/2002

Verwaltungsbezirk a = Zusammen b = weiblich c = Ausländer/-innen zusammen d = Ausländerinnen		Schüler/-innen							
		davon im Schuljahrgang						ohne Jahrgang	insgesamt
		05	06	07	08	09	10		
Kreise									
Borken	a	2 051	1 985	1 740	1 674	1 510	1 423	–	10 383
	b	1 049	1 019	926	922	826	790	–	5 532
	c	48	58	49	45	45	38	–	283
	d	20	29	28	26	30	18	–	151
Coesfeld	a	1 041	1 009	1 001	959	854	814	–	5 678
	b	523	519	504	472	439	401	–	2 858
	c	28	32	26	20	8	17	–	131
	d	15	15	13	10	5	14	–	72
Recklinghausen	a	2 401	2 413	2 305	2 330	2 042	1 742	–	13 233
	b	1 208	1 231	1 207	1 233	1 047	932	–	6 858
	c	221	199	167	156	95	82	–	920
	d	114	103	92	91	53	42	–	495
Steinfurt	a	2 111	2 096	2 001	1 991	1 941	1 643	5	11 788
	b	1 054	1 020	1 008	983	995	887	3	5 950
	c	58	76	53	51	43	33	1	315
	d	29	45	25	28	22	20	–	169
Warendorf	a	1 151	1 171	1 184	1 160	1 086	923	–	6 675
	b	573	604	573	579	580	494	–	3 403
	c	56	54	36	34	32	37	–	249
	d	35	29	16	21	11	26	–	138
<b>Reg.-Bez. Münster</b>	<b>a</b>	<b>10 724</b>	<b>10 696</b>	<b>10 081</b>	<b>9 958</b>	<b>9 141</b>	<b>8 013</b>	<b>5</b>	<b>58 618</b>
	<b>b</b>	<b>5 351</b>	<b>5 361</b>	<b>5 122</b>	<b>5 127</b>	<b>4 733</b>	<b>4 233</b>	<b>3</b>	<b>29 930</b>
	<b>c</b>	<b>634</b>	<b>652</b>	<b>524</b>	<b>473</b>	<b>371</b>	<b>322</b>	<b>1</b>	<b>2 977</b>
	<b>d</b>	<b>338</b>	<b>345</b>	<b>279</b>	<b>261</b>	<b>206</b>	<b>176</b>	<b>–</b>	<b>1 605</b>
davon									
kreisfreie Städte	a	1 969	2 022	1 850	1 844	1 708	1 468	–	10 861
	b	944	968	904	938	846	729	–	5 329
	c	223	233	193	167	148	115	–	1 079
	d	125	124	105	85	85	56	–	580
Kreise	a	8 755	8 674	8 231	8 114	7 433	6 545	5	47 757
	b	4 407	4 393	4 218	4 189	3 887	3 504	3	24 601
	c	411	419	331	306	223	207	1	1 898
	d	213	221	174	176	121	120	–	1 025
Kreisfreie Stadt									
Bielefeld	a	917	956	874	836	731	664	–	4 978
	b	461	467	454	411	371	322	–	2 486
	c	135	166	138	97	83	80	–	699
	d	71	90	74	52	44	36	–	367



## Noch: 2. Verteilung der Schülerpopulation 2001/2002

Verwaltungsbezirk a = Zusammen b = weiblich c = Ausländer/-innen zusammen d = Ausländerinnen		Schüler/-innen							
		davon im Schuljahrgang						ohne Jahrgang	insgesamt
		05	06	07	08	09	10		
Kreise									
Gütersloh	a	1 594	1 589	1 434	1 484	1 399	1 193	–	8 693
	b	755	812	724	740	696	609	–	4 336
	c	92	124	84	89	85	69	–	543
	d	45	63	50	53	38	42	–	291
Herford	a	974	967	1 021	984	941	805	–	5 692
	b	512	494	512	514	511	433	–	2 976
	c	84	66	60	63	33	38	–	344
	d	43	35	32	33	17	31	–	191
Höxter	a	873	878	780	767	731	671	–	4 700
	b	407	438	386	399	359	360	–	2 349
	c	24	29	15	19	10	8	–	105
	d	13	15	7	13	7	5	–	60
Lippe	a	1 417	1 359	1 291	1 301	1 151	1 006	–	7 525
	b	718	664	667	669	581	514	–	3 813
	c	82	68	75	61	46	32	–	364
	d	45	43	40	36	20	17	–	201
Minden-Lübbecke	a	1 264	1 180	1 170	1 239	1 064	959	–	6 876
	b	592	598	610	649	528	493	–	3 470
	c	46	53	33	33	22	23	–	210
	d	20	24	17	20	11	13	–	105
Paderborn	a	1 322	1 237	1 220	1 260	1 110	985	–	7 134
	b	690	607	645	669	559	551	–	3 721
	c	48	46	61	42	43	32	–	272
	d	28	21	34	22	22	17	–	144
<b>Reg.-Bez. Detmold</b>	<b>a</b>	<b>8 361</b>	<b>8 166</b>	<b>7 790</b>	<b>7 871</b>	<b>7 127</b>	<b>6 283</b>	–	<b>45 598</b>
	<b>b</b>	<b>4 135</b>	<b>4 080</b>	<b>3 998</b>	<b>4 051</b>	<b>3 605</b>	<b>3 282</b>	–	<b>23 151</b>
	<b>c</b>	<b>511</b>	<b>552</b>	<b>466</b>	<b>404</b>	<b>322</b>	<b>282</b>	–	<b>2 537</b>
	<b>d</b>	<b>265</b>	<b>291</b>	<b>254</b>	<b>229</b>	<b>159</b>	<b>161</b>	–	<b>1 359</b>
davon									
kreisfreie Stadt	a	917	956	874	836	731	664	–	4 978
	b	461	467	454	411	371	322	–	2 486
	c	135	166	138	97	83	80	–	699
	d	71	90	74	52	44	36	–	367
Kreise	a	7 444	7 210	6 916	7 035	6 396	5 619	–	40 620
	b	3 674	3 613	3 544	3 640	3 234	2 960	–	20 665
	c	376	386	328	307	239	202	–	1 838
	d	194	201	180	177	115	125	–	992

## Noch: 2. Verteilung der Schülerpopulation 2001/2002

Verwaltungsbezirk a = Zusammen b = weiblich c = Ausländer/-innen zusammen d = Ausländerinnen		Schüler/-innen							ohne Jahrgang	insgesamt
		davon im Schuljahrgang								
		05	06	07	08	09	10			
Kreisfreie Städte										
Bochum	a	970	1 009	953	884	847	801	-	5 464	
	b	498	457	471	481	434	407	-	2 748	
	c	91	102	84	68	48	59	-	452	
	d	45	58	45	36	36	30	-	250	
Dortmund	a	1 628	1 662	1 546	1 523	1 452	1 254	-	9 065	
	b	804	858	796	759	743	661	-	4 621	
	c	291	286	254	235	165	141	-	1 372	
	d	156	136	137	133	87	84	-	733	
Hagen	a	568	598	532	523	518	420	-	3 159	
	b	287	280	285	257	261	200	-	1 570	
	c	92	102	84	71	64	33	-	446	
	d	43	37	55	35	36	14	-	220	
Hamm	a	649	672	628	610	571	513	-	3 643	
	b	319	347	323	328	307	270	-	1 894	
	c	71	90	60	45	31	27	-	324	
	d	37	41	30	29	17	17	-	171	
Herne	a	459	469	419	426	363	319	-	2 455	
	b	216	234	200	216	162	162	-	1 190	
	c	71	72	66	38	40	28	-	315	
	d	25	47	33	21	27	12	-	165	
Kreise										
Ennepe-Ruhr-Kreis	a	1 149	1 138	1 092	1 004	988	861	-	6 232	
	b	567	580	557	518	486	429	-	3 137	
	c	100	107	93	80	64	51	-	495	
	d	52	58	53	40	29	27	-	259	
Hochsauerlandkreis	a	1 325	1 244	1 310	1 248	1 210	1 048	-	7 385	
	b	642	631	693	669	627	532	-	3 794	
	c	73	68	55	43	45	46	-	330	
	d	25	33	32	23	26	24	-	163	
Märkischer Kreis	a	1 947	1 925	1 748	1 797	1 498	1 319	-	10 234	
	b	944	983	896	914	780	667	-	5 184	
	c	214	188	189	161	115	102	-	969	
	d	110	107	90	94	72	55	-	528	
Olpe	a	595	589	538	521	524	467	-	3 234	
	b	292	280	265	273	283	238	-	1 631	
	c	37	36	31	26	23	17	-	170	
	d	19	17	16	15	9	8	-	84	

## Noch: 2. Verteilung der Schülerpopulation 2001/2002

Verwaltungsbezirk a = Zusammen b = weiblich c = Ausländer/-innen zusammen d = Ausländerinnen		Schüler/-innen							ohne Jahrgang	insgesamt
		davon im Schuljahrgang								
		05	06	07	08	09	10			
Noch: Kreise										
Siegen-Wittgenstein	a	1 243	1 183	1 250	1 205	1 158	1 000	–	7 039	
	b	631	589	626	597	593	522	–	3 558	
	c	66	72	72	63	61	40	–	374	
	d	28	35	40	33	32	20	–	188	
Soest	a	1 268	1 339	1 247	1 184	1 062	941	–	7 041	
	b	624	679	619	613	519	488	–	3 542	
	c	76	81	44	48	43	35	–	327	
	d	35	36	19	28	21	22	–	161	
Unna	a	1 309	1 300	1 228	1 135	1 054	890	–	6 916	
	b	614	614	625	572	560	468	–	3 453	
	c	107	105	76	65	63	39	–	455	
	d	53	46	43	40	34	18	–	234	
<b>Reg.-Bez. Arnsberg</b>	<b>a</b>	<b>13 110</b>	<b>13 128</b>	<b>12 491</b>	<b>12 060</b>	<b>11 245</b>	<b>9 833</b>	–	<b>71 867</b>	
	<b>b</b>	<b>6 438</b>	<b>6 532</b>	<b>6 356</b>	<b>6 197</b>	<b>5 755</b>	<b>5 044</b>	–	<b>36 322</b>	
	<b>c</b>	<b>1 289</b>	<b>1 309</b>	<b>1 108</b>	<b>943</b>	<b>762</b>	<b>618</b>	–	<b>6 029</b>	
	<b>d</b>	<b>628</b>	<b>651</b>	<b>593</b>	<b>527</b>	<b>426</b>	<b>331</b>	–	<b>3 156</b>	
davon										
kreisfreie Städte	a	4 274	4 410	4 078	3 966	3 751	3 307	–	23 786	
	b	2 124	2 176	2 075	2 041	1 907	1 700	–	12 023	
	c	616	652	548	457	348	288	–	2 909	
	d	306	319	300	254	203	157	–	1 539	
Kreise	a	8 836	8 718	8 413	8 094	7 494	6 526	–	48 081	
	b	4 314	4 356	4 281	4 156	3 848	3 344	–	24 299	
	c	673	657	560	486	414	330	–	3 120	
	d	322	332	293	273	223	174	–	1 617	
<b>Nordrhein-Westfalen</b>	<b>a</b>	<b>60 848</b>	<b>60 413</b>	<b>58 220</b>	<b>57 213</b>	<b>52 381</b>	<b>45 359</b>	<b>5</b>	<b>334 439</b>	
	<b>b</b>	<b>29 985</b>	<b>30 078</b>	<b>29 629</b>	<b>29 276</b>	<b>26 642</b>	<b>23 633</b>	<b>3</b>	<b>169 246</b>	
	<b>c</b>	<b>5 817</b>	<b>5 956</b>	<b>5 336</b>	<b>4 767</b>	<b>3 945</b>	<b>3 212</b>	<b>1</b>	<b>29 034</b>	
	<b>d</b>	<b>2 881</b>	<b>3 032</b>	<b>2 799</b>	<b>2 574</b>	<b>2 090</b>	<b>1 746</b>	–	<b>15 122</b>	
davon										
kreisfreie Städte	a	18 753	19 044	18 264	17 738	16 158	13 809	–	103 766	
	b	9 155	9 305	9 101	8 974	7 967	7 024	–	51 526	
	c	3 131	3 185	2 917	2 517	2 111	1 694	–	15 555	
	d	1 570	1 613	1 516	1 338	1 117	913	–	8 067	
Kreise	a	42 095	41 369	39 956	39 475	36 223	31 550	5	230 673	
	b	20 830	20 773	20 528	20 302	18 675	16 609	3	117 720	
	c	2 686	2 771	2 419	2 250	1 834	1 518	1	13 479	
	d	1 311	1 419	1 283	1 236	973	833	–	7 055	

## 3. Schulabgängerinnen und -abgänger im Abgangsjahr 2001

Verwaltungsbezirk a = Zusammen b = weiblich c = Ausländer/-innen zusammen d = Ausländerinnen	Schulabgänger/-innen								
	mit Hauptschulabschluss nach Jahrgang 09		mit Sekundarabschluss I				ohne Hauptschul- abschluss	insgesamt	
	zusammen	darunter mit Quali- fikations- vermerk	zusammen	davon mit					
				Hauptschul- abschluss nach Jahr- gang 10	Fachoberschulreife				
			zusammen		darunter mit Quali- fikations- vermerk				
Kreisfreie Städte									
Düsseldorf	a	53	41	936	26	910	395	12	1 001
	b	31	26	473	10	463	220	5	509
	c	21	18	195	15	180	82	2	218
	d	8	8	101	7	94	49	–	109
Duisburg	a	26	25	678	18	660	296	1	705
	b	10	10	373	11	362	172	1	384
	c	2	2	64	–	64	29	1	67
	d	1	1	44	–	44	21	1	46
Essen	a	66	55	1 144	19	1 125	493	17	1 227
	b	28	22	528	9	519	246	8	564
	c	1	1	72	1	71	32	2	75
	d	–	–	38	1	37	17	–	38
Krefeld	a	21	13	401	16	385	166	6	428
	b	7	4	192	7	185	86	3	202
	c	4	3	45	2	43	26	2	51
	d	–	–	23	1	22	16	–	23
Mönchengladbach	a	11	9	459	17	442	211	6	476
	b	2	2	223	5	218	123	3	228
	c	1	1	29	1	28	15	1	31
	d	–	–	20	–	20	11	1	21
Mülheim an der Ruhr	a	6	3	221	2	219	98	–	227
	b	1	1	118	1	117	66	–	119
	c	1	–	20	1	19	10	–	21
	d	–	–	11	–	11	8	–	11
Oberhausen	a	23	9	360	10	350	146	2	385
	b	11	3	180	4	176	84	2	193
	c	–	–	28	1	27	15	–	28
	d	–	–	16	1	15	6	–	16
Remscheid	a	13	11	240	5	235	107	8	261
	b	9	8	123	1	122	61	1	133
	c	1	1	40	–	40	21	1	42
	d	–	–	21	–	21	13	–	21
Solingen	a	22	22	253	3	250	93	–	275
	b	9	9	131	–	131	56	–	140
	c	3	3	34	2	32	13	–	37
	d	1	1	14	–	14	4	–	15

Noch: 3. Schulabgängerinnen und -abgänger im Abgangsjahr 2001

Verwaltungsbezirk a = Zusammen b = weiblich c = Ausländer/-innen zusammen d = Ausländerinnen	Schulabgänger/-innen								
	mit Hauptschulabschluss nach Jahrgang 09		mit Sekundarabschluss I				ohne Hauptschulabschluss	insgesamt	
	zusammen	darunter mit Qualifikationsvermerk	zusammen	davon mit					
				Hauptschulabschluss nach Jahrgang 10	Fachoberschulreife				
				zusammen	darunter mit Qualifikationsvermerk				
Noch: Kreisfreie Stadt									
Wuppertal	a	27	26	507	13	494	216	28	562
	b	15	14	270	8	262	113	13	298
	c	5	4	62	1	61	28	6	73
	d	4	3	26	-	26	11	-	30
Kreise									
Kleve	a	20	13	814	19	795	388	5	839
	b	9	3	452	10	442	243	2	463
	c	2	2	12	-	12	4	-	14
	d	-	-	5	-	5	3	-	5
Mettmann	a	43	34	1 524	44	1 480	664	36	1 603
	b	24	17	814	20	794	387	18	856
	c	6	6	134	6	128	55	5	145
	d	2	2	70	2	68	30	3	75
Neuss	a	24	23	1 058	16	1 042	470	23	1 105
	b	7	7	542	7	535	262	7	556
	c	1	1	103	2	101	39	1	105
	d	-	-	54	1	53	23	-	54
Viersen	a	19	14	628	9	619	288	21	668
	b	5	4	351	5	346	169	7	363
	c	-	-	27	-	27	13	-	27
	d	-	-	16	-	16	5	-	16
Wesel	a	36	27	1 202	24	1 178	583	80	1 318
	b	16	11	635	9	626	328	26	677
	c	1	1	45	-	45	17	-	46
	d	1	1	26	-	26	10	-	27
<b>Reg.-Bez. Düsseldorf</b>	<b>a</b>	<b>410</b>	<b>325</b>	<b>10 425</b>	<b>241</b>	<b>10 184</b>	<b>4 614</b>	<b>245</b>	<b>11 080</b>
	<b>b</b>	<b>184</b>	<b>141</b>	<b>5 405</b>	<b>107</b>	<b>5 298</b>	<b>2 616</b>	<b>96</b>	<b>5 685</b>
	<b>c</b>	<b>49</b>	<b>43</b>	<b>910</b>	<b>32</b>	<b>878</b>	<b>399</b>	<b>21</b>	<b>980</b>
	<b>d</b>	<b>17</b>	<b>16</b>	<b>485</b>	<b>13</b>	<b>472</b>	<b>227</b>	<b>5</b>	<b>507</b>
davon									
kreisfreie Städte	a	268	214	5 199	129	5 070	2 221	80	5 547
	b	123	99	2 611	56	2 555	1 227	36	2 770
	c	39	33	589	24	565	271	15	643
	d	14	13	314	10	304	156	2	330
Kreise	a	142	111	5 226	112	5 114	2 393	165	5 533
	b	61	42	2 794	51	2 743	1 389	60	2 915
	c	10	10	321	8	313	128	6	337
	d	3	3	171	3	168	71	3	177

## Noch: 3. Schulabgängerinnen und -abgänger im Abgangsjahr 2001

Verwaltungsbezirk a = Zusammen b = weiblich c = Ausländer/-innen zusammen d = Ausländerinnen	Schulabgänger/-innen								insgesamt
	mit Hauptschulabschluss nach Jahrgang 09		mit Sekundarabschluss I				ohne Hauptschul- abschluss		
	zusammen	darunter mit Quali- fikations- vermerk	zusammen	davon mit					
				Hauptschul- abschluss nach Jahr- gang 10	Fachoberschulreife				
			zusammen		darunter mit Quali- fikations- vermerk				
<b>Kreisfreie Städte</b>									
Aachen	a	13	8	388	9	379	182	15	416
	b	5	3	186	-	186	100	7	198
	c	1	1	54	2	52	25	3	58
	d	1	1	24	-	24	9	2	27
Bonn	a	49	39	590	14	576	316	15	654
	b	22	20	245	3	242	134	3	270
	c	7	7	82	2	80	47	2	91
	d	3	3	39	-	39	26	-	42
Köln	a	88	80	1 638	63	1 575	733	24	1 750
	b	39	38	818	27	791	402	13	870
	c	31	31	372	19	353	155	3	406
	d	16	16	200	12	188	93	2	218
Leverkusen	a	12	8	317	11	306	126	4	333
	b	6	3	182	6	176	69	1	189
	c	1	1	14	2	12	8	-	15
	d	-	-	6	1	5	3	-	6
<b>Kreise</b>									
Aachen	a	15	15	793	13	780	396	5	813
	b	5	5	436	11	425	231	1	442
	c	3	3	59	2	57	35	-	62
	d	1	1	43	2	41	25	-	44
Düren	a	16	12	507	14	493	190	8	531
	b	9	6	262	7	255	110	2	273
	c	1	1	13	-	13	3	-	14
	d	1	1	4	-	4	-	-	5
Erftkreis	a	52	42	1 275	34	1 241	603	5	1 332
	b	15	12	675	16	659	334	-	690
	c	4	3	128	7	121	53	-	132
	d	1	1	72	5	67	25	-	73
Euskirchen	a	6	6	387	3	384	199	1	394
	b	4	4	186	-	186	107	-	190
	c	-	-	12	-	12	5	-	12
	d	-	-	9	-	9	4	-	9
Heinsberg	a	22	19	702	16	686	325	1	725
	b	10	10	377	7	370	189	-	387
	c	2	2	28	3	25	13	-	30
	d	-	-	19	3	16	9	-	19

## Noch: 3. Schulabgängerinnen und -abgänger im Abgangsjahr 2001

Verwaltungsbezirk a = Zusammen b = weiblich c = Ausländer/-innen zusammen d = Ausländerinnen	Schulabgänger/-innen								
	mit Hauptschulabschluss nach Jahrgang 09		mit Sekundarabschluss I				ohne Hauptschul- abschluss	insgesamt	
	zusammen	darunter mit Quali- fikations- vermerk	zusammen	davon mit					
				Hauptschul- abschluss nach Jahr- gang 10	Fachoberschulreife				
				zusammen	darunter mit Quali- fikations- vermerk				
Noch: Kreise									
Oberbergischer Kreis	a	18	10	1 045	20	1 025	483	11	1 074
	b	11	8	534	6	528	253	2	547
	c	1	–	47	–	47	25	–	48
	d	1	–	24	–	24	11	–	25
Rhein.-Berg. Kreis	a	25	25	825	37	788	371	11	861
	b	10	10	401	15	386	210	2	413
	c	2	2	48	6	42	19	–	50
	d	1	1	29	5	24	12	–	30
Rhein-Sieg-Kreis	a	42	32	1 360	29	1 331	617	36	1 438
	b	18	14	710	12	698	376	21	749
	c	3	2	87	–	87	46	5	95
	d	1	1	43	–	43	27	2	46
<b>Reg.-Bez. Köln</b>	<b>a</b>	<b>358</b>	<b>296</b>	<b>9 827</b>	<b>263</b>	<b>9 564</b>	<b>4 541</b>	<b>136</b>	<b>10 321</b>
	<b>b</b>	<b>154</b>	<b>133</b>	<b>5 012</b>	<b>110</b>	<b>4 902</b>	<b>2 515</b>	<b>52</b>	<b>5 218</b>
	<b>c</b>	<b>56</b>	<b>53</b>	<b>944</b>	<b>43</b>	<b>901</b>	<b>434</b>	<b>13</b>	<b>1 013</b>
	<b>d</b>	<b>26</b>	<b>25</b>	<b>512</b>	<b>28</b>	<b>484</b>	<b>244</b>	<b>6</b>	<b>544</b>
davon									
kreisfreie Städte	a	162	135	2 933	97	2 836	1 357	58	3 153
	b	72	64	1 431	36	1 395	705	24	1 527
	c	40	40	522	25	497	235	8	570
	d	20	20	269	13	256	131	4	293
Kreise	a	196	161	6 894	166	6 728	3 184	78	7 168
	b	82	69	3 581	74	3 507	1 810	28	3 691
	c	16	13	422	18	404	199	5	443
	d	6	5	243	15	228	113	2	251
Kreisfreie Städte									
Bottrop	a	10	9	288	–	288	122	7	305
	b	6	5	145	–	145	62	5	156
	c	1	–	11	–	11	2	–	12
	d	1	–	2	–	2	1	–	3
Gelsenkirchen	a	15	9	542	18	524	234	12	569
	b	7	4	283	11	272	130	7	297
	c	2	2	56	2	54	29	–	58
	d	2	2	28	2	26	12	–	30
Münster	a	17	17	690	8	682	343	2	709
	b	6	6	365	2	363	204	1	372
	c	–	–	29	–	29	16	–	29
	d	–	–	14	–	14	7	–	14

## Noch: 3. Schulabgängerinnen und -abgänger im Abgangsjahr 2001

Verwaltungsbezirk a = Zusammen b = weiblich c = Ausländer/-innen zusammen d = Ausländerinnen	Schulabgänger/-innen								insgesamt
	mit Hauptschulabschluss nach Jahrgang 09			mit Sekundarabschluss I				ohne Hauptschulabschluss	
	zusammen	darunter mit Qualifikationsvermerk	zusammen	davon mit					
				Hauptschulabschluss nach Jahrgang 10	Fachoberschulreife				
				zusammen	darunter mit Qualifikationsvermerk				
<b>Kreise</b>									
Borken	a	18	16	1 204	16	1 188	631	3	1 225
	b	3	3	650	7	643	360	1	654
	c	–	–	23	–	23	11	–	23
	d	–	–	18	–	18	8	–	18
Coesfeld	a	8	8	721	12	709	356	3	732
	b	4	4	381	6	375	201	2	387
	c	1	1	11	–	11	3	–	12
	d	1	1	7	–	7	1	–	8
Recklinghausen	a	65	39	1 762	37	1 725	792	33	1 860
	b	36	17	866	17	849	412	18	920
	c	1	1	82	–	82	41	3	86
	d	–	–	45	–	45	26	3	48
Steinfurt	a	27	22	1 657	18	1 639	790	10	1 694
	b	11	8	880	6	874	463	5	896
	c	1	–	28	–	28	8	–	29
	d	–	–	13	–	13	4	–	13
Warendorf	a	16	15	915	26	889	379	8	939
	b	9	9	472	10	462	230	3	484
	c	2	2	25	–	25	11	–	27
	d	2	2	14	–	14	6	–	16
<b>Reg.-Bez. Münster</b>	<b>a</b>	<b>176</b>	<b>135</b>	<b>7 779</b>	<b>135</b>	<b>7 644</b>	<b>3 647</b>	<b>78</b>	<b>8 033</b>
	<b>b</b>	<b>82</b>	<b>56</b>	<b>4 042</b>	<b>59</b>	<b>3 983</b>	<b>2 062</b>	<b>42</b>	<b>4 166</b>
	<b>c</b>	<b>8</b>	<b>6</b>	<b>265</b>	<b>2</b>	<b>263</b>	<b>121</b>	<b>3</b>	<b>276</b>
	<b>d</b>	<b>6</b>	<b>5</b>	<b>141</b>	<b>2</b>	<b>139</b>	<b>65</b>	<b>3</b>	<b>150</b>
davon									
kreisfreie Städte	a	42	35	1 520	26	1 494	699	21	1 583
	b	19	15	793	13	780	396	13	825
	c	3	2	96	2	94	47	–	99
	d	3	2	44	2	42	20	–	47
Kreise	a	134	100	6 259	109	6 150	2 948	57	6 450
	b	63	41	3 249	46	3 203	1 666	29	3 341
	c	5	4	169	–	169	74	3	177
	d	3	3	97	–	97	45	3	103
Kreisfreie Stadt									
Bielefeld	a	22	17	721	20	701	367	5	748
	b	16	12	373	7	366	207	2	391
	c	4	4	75	2	73	40	3	82
	d	3	3	44	1	43	25	2	49



## Noch: 3. Schulabgängerinnen und -abgänger im Abgangsjahr 2001

Verwaltungsbezirk a = Zusammen b = weiblich c = Ausländer/-innen zusammen d = Ausländerinnen	Schulabgänger/-innen								insgesamt	
	mit Hauptschulabschluss nach Jahrgang 09		mit Sekundarabschluss I				ohne Hauptschul- abschluss			
	zusammen	darunter mit Quali- fikations- vermerk	zusammen	davon mit		zusammen				darunter mit Quali- fikations- vermerk
				Hauptschul- abschluss nach Jahr- gang 10	Fachoberschulreife					
Kreise										
Gütersloh	a	26	13	1 244	31	1 213	507	26	1 296	
	b	8	4	663	12	651	319	10	681	
	c	3	1	73	1	72	31	2	78	
	d	1	-	46	1	45	22	1	48	
Herford	a	16	11	776	17	759	384	9	801	
	b	6	5	425	10	415	227	4	435	
	c	-	-	28	-	28	20	1	29	
	d	-	-	16	-	16	10	1	17	
Höxter	a	26	14	643	28	615	265	6	675	
	b	11	6	338	11	327	158	2	351	
	c	-	-	5	-	5	2	-	5	
	d	-	-	4	-	4	1	-	4	
Lippe	a	32	32	1 086	22	1 064	495	46	1 164	
	b	15	15	584	9	575	279	20	619	
	c	4	4	43	3	40	18	1	48	
	d	1	1	21	-	21	9	-	22	
Minden-Lübbecke	a	31	23	942	23	919	412	17	990	
	b	10	9	485	11	474	231	6	501	
	c	1	1	15	-	15	9	1	17	
	d	-	-	7	-	7	5	-	7	
Paderborn	a	31	22	956	12	944	426	6	993	
	b	13	8	502	4	498	241	4	519	
	c	2	2	28	2	26	8	1	31	
	d	-	-	17	-	17	6	1	18	
<b>Reg.-Bez. Detmold</b>	<b>a</b>	<b>184</b>	<b>132</b>	<b>6 368</b>	<b>153</b>	<b>6 215</b>	<b>2 856</b>	<b>115</b>	<b>6 667</b>	
	<b>b</b>	<b>79</b>	<b>59</b>	<b>3 370</b>	<b>64</b>	<b>3 306</b>	<b>1 662</b>	<b>48</b>	<b>3 497</b>	
	<b>c</b>	<b>14</b>	<b>12</b>	<b>267</b>	<b>8</b>	<b>259</b>	<b>128</b>	<b>9</b>	<b>290</b>	
	<b>d</b>	<b>5</b>	<b>4</b>	<b>155</b>	<b>2</b>	<b>153</b>	<b>78</b>	<b>5</b>	<b>165</b>	
davon										
kreisfreie Stadt	a	22	17	721	20	701	367	5	748	
	b	16	12	373	7	366	207	2	391	
	c	4	4	75	2	73	40	3	82	
	d	3	3	44	1	43	25	2	49	
Kreise	a	162	115	5 647	133	5 514	2 489	110	5 919	
	b	63	47	2 997	57	2 940	1 455	46	3 106	
	c	10	8	192	6	186	88	6	208	
	d	2	1	111	1	110	53	3	116	

## Noch: 3. Schulabgängerinnen und -abgänger im Abgangsjahr 2001

Verwaltungsbezirk a = Zusammen b = weiblich c = Ausländer/-innen zusammen d = Ausländerinnen	Schulabgänger/-innen								insgesamt	
	mit Hauptschulabschluss nach Jahrgang 09		mit Sekundarabschluss I				ohne Hauptschul- abschluss			
	zusammen	darunter mit Quali- fikations- vermerk	zusammen	davon mit		zusammen				darunter mit Quali- fikations- vermerk
				Hauptschul- abschluss nach Jahr- gang 10	Fachoberschulreife					
<b>Kreisfreie Städte</b>										
Bochum	a	20	12	811	11	800	358	4	835	
	b	9	5	419	7	412	218	2	430	
	c	3	3	52	-	52	26	-	55	
	d	2	2	27	-	27	15	-	29	
Dortmund	a	25	23	1 143	22	1 121	523	34	1 202	
	b	10	9	600	11	589	297	14	624	
	c	6	5	125	8	117	53	4	135	
	d	3	3	64	5	59	29	2	69	
Hagen	a	4	4	436	13	423	194	2	442	
	b	-	-	225	10	215	105	1	226	
	c	1	1	42	3	39	12	-	43	
	d	-	-	25	3	22	7	-	25	
Hamm	a	11	8	450	14	436	192	2	463	
	b	4	2	259	6	253	128	2	265	
	c	1	1	25	1	24	9	-	26	
	d	-	-	18	-	18	8	-	18	
Herne	a	9	9	292	9	283	162	9	310	
	b	1	1	156	3	153	98	4	161	
	c	-	-	19	1	18	14	-	19	
	d	-	-	14	-	14	11	-	14	
<b>Kreise</b>										
Ennepe-Ruhr-Kreis	a	18	14	783	14	769	347	8	809	
	b	10	8	405	3	402	189	4	419	
	c	3	3	40	-	40	20	-	43	
	d	3	3	21	-	21	10	-	24	
Hochsauerlandkreis	a	30	25	968	25	943	453	24	1 022	
	b	8	8	508	11	497	261	11	527	
	c	1	1	39	-	39	22	2	42	
	d	1	1	23	-	23	15	2	26	
Märkischer Kreis	a	45	27	1 246	35	1 211	529	16	1 307	
	b	20	12	653	21	632	297	6	679	
	c	3	2	95	2	93	35	2	100	
	d	2	1	54	1	53	23	1	57	
Olpe	a	5	5	451	4	447	168	2	458	
	b	2	2	249	3	246	107	2	253	
	c	-	-	13	-	13	6	-	13	
	d	-	-	6	-	6	1	-	6	

Noch: 3. Schulabgängerinnen und -abgänger im Abgangsjahr 2001

Verwaltungsbezirk a = Zusammen b = weiblich c = Ausländer/-innen zusammen d = Ausländerinnen	Schulabgänger/-innen								
	mit Hauptschulabschluss nach Jahrgang 09		mit Sekundarabschluss I				ohne Hauptschulabschluss	insgesamt	
	zusammen	darunter mit Qualifikationsvermerk	zusammen	davon mit					
				Hauptschulabschluss nach Jahrgang 10	Fachoberschulreife				
					zusammen	darunter mit Qualifikationsvermerk			
Noch: Kreise									
Siegen-Wittgenstein	a	17	17	967	12	955	494	7	991
	b	7	7	521	7	514	277	7	535
	c	3	3	39	2	37	26	-	42
	d	1	1	21	2	19	12	-	22
Soest	a	15	8	924	15	909	381	8	947
	b	3	2	514	6	508	236	3	520
	c	3	1	33	-	33	17	2	38
	d	2	1	20	-	20	13	1	23
Unna	a	21	15	1 005	38	967	415	5	1 031
	b	11	8	517	22	495	229	3	531
	c	4	4	36	2	34	16	-	40
	d	3	3	18	2	16	9	-	21
Reg.-Bez. Arnsberg	a	<b>220</b>	<b>167</b>	<b>9 476</b>	<b>212</b>	<b>9 264</b>	<b>4 216</b>	<b>121</b>	<b>9 817</b>
	b	<b>85</b>	<b>64</b>	<b>5 026</b>	<b>110</b>	<b>4 916</b>	<b>2 442</b>	<b>59</b>	<b>5 170</b>
	c	<b>28</b>	<b>24</b>	<b>558</b>	<b>19</b>	<b>539</b>	<b>256</b>	<b>10</b>	<b>596</b>
	d	<b>17</b>	<b>15</b>	<b>311</b>	<b>13</b>	<b>298</b>	<b>153</b>	<b>6</b>	<b>334</b>
davon									
kreisfreie Städte	a	69	56	3 132	69	3 063	1 429	51	3 252
	b	24	17	1 659	37	1 622	846	23	1 706
	c	11	10	263	13	250	114	4	278
	d	5	5	148	8	140	70	2	155
Kreise	a	151	111	6 344	143	6 201	2 787	70	6 565
	b	61	47	3 367	73	3 294	1 596	36	3 464
	c	17	14	295	6	289	142	6	318
	d	12	10	163	5	158	83	4	179
Nordrhein-Westfalen	a	<b>1 348</b>	<b>1 055</b>	<b>43 875</b>	<b>1 004</b>	<b>42 871</b>	<b>19 874</b>	<b>695</b>	<b>45 918</b>
	b	<b>584</b>	<b>453</b>	<b>22 855</b>	<b>450</b>	<b>22 405</b>	<b>11 297</b>	<b>297</b>	<b>23 736</b>
	c	<b>155</b>	<b>138</b>	<b>2 944</b>	<b>104</b>	<b>2 840</b>	<b>1 338</b>	<b>56</b>	<b>3 155</b>
	d	<b>71</b>	<b>65</b>	<b>1 604</b>	<b>58</b>	<b>1 546</b>	<b>767</b>	<b>25</b>	<b>1 700</b>
davon									
kreisfreie Städte	a	563	457	13 505	341	13 164	6 073	215	14 283
	b	254	207	6 867	149	6 718	3 381	98	7 219
	c	97	89	1 545	66	1 479	707	30	1 672
	d	45	43	819	34	785	402	10	874
Kreise	a	785	598	30 370	663	29 707	13 801	480	31 635
	b	330	246	15 988	301	15 687	7 916	199	16 517
	c	58	49	1 399	38	1 361	631	26	1 483
	d	26	22	785	24	761	365	15	826

## 4. Lehrergrunddaten 2001/2002

Verwaltungsbezirk	Lehrer/-innen													
	ins- gesamt	in % aller Lehrer/ -innen	weiblich			ausländisch			darunter					
			Anzahl	in % aller Lehre- rinnen	in % von Spalte 1	Anzahl	in % aller Lehrer/ -innen	in % von Spalte 1	hauptamtlich/BAT			vollzeitbeschäftigt		
									Anzahl	in % aller Lehrer/ -innen	in % von Spalte 1	Anzahl	in % aller Lehrer/ -innen	in % von Spalte 1
1	2	3	4	5	6	7	8	9	10	11	12	13	14	
<b>Kreisfreie Städte</b>														
Düsseldorf	391	2,1	284	2,3	72,6	1	1,8	0,3	380	2,1	97,2	234	2,1	59,8
Duisburg	355	1,9	232	1,9	65,4	4	7,3	1,1	348	1,9	98,0	238	2,1	67,0
Essen	501	2,7	337	2,8	67,3	1	1,8	0,2	485	2,7	96,8	289	2,6	57,7
Krefeld	205	1,1	147	1,2	71,7	1	1,8	0,5	198	1,1	96,6	117	1,0	57,1
Mönchengladbach	176	0,9	107	0,9	60,8	2	3,6	1,1	172	1,0	97,7	112	1,0	63,6
Mülheim an der Ruhr	110	0,6	81	0,7	73,6	-	-	-	107	0,6	97,3	69	0,6	62,7
Oberhausen	146	0,8	87	0,7	59,6	-	-	-	142	0,8	97,3	94	0,8	64,4
Remscheid	98	0,5	59	0,5	60,2	2	3,6	2,0	94	0,5	95,9	69	0,6	70,4
Solingen	109	0,6	71	0,6	65,1	1	1,8	0,9	105	0,6	96,3	77	0,7	70,6
Wuppertal	258	1,4	178	1,5	69,0	2	3,6	0,8	251	1,4	97,3	157	1,4	60,9
<b>Kreise</b>														
Kleve	357	1,9	216	1,8	60,5	1	1,8	0,3	350	1,9	98,0	241	2,1	67,5
Mettmann	609	3,3	424	3,5	69,6	5	9,1	0,8	596	3,3	97,9	341	3,0	56,0
Neuss	469	2,5	319	2,6	68,0	1	1,8	0,2	455	2,5	97,0	271	2,4	57,8
Viersen	296	1,6	190	1,6	64,2	-	-	-	282	1,6	95,3	172	1,5	58,1
Wesel	531	2,8	334	2,8	62,9	2	3,6	0,4	516	2,9	97,2	332	2,9	62,5
<b>Reg.-Bez. Düsseldorf</b>	<b>4 611</b>	<b>24,7</b>	<b>3 066</b>	<b>25,3</b>	<b>66,5</b>	<b>23</b>	<b>41,8</b>	<b>0,5</b>	<b>4 481</b>	<b>24,8</b>	<b>97,2</b>	<b>2 813</b>	<b>24,9</b>	<b>61,0</b>
davon														
kreisfreie Städte	2 349	12,6	1 583	13,1	67,4	14	25,5	0,6	2 282	12,6	97,1	1 456	12,9	62,0
Kreise	2 262	12,1	1 483	12,2	65,6	9	16,4	0,4	2 199	12,2	97,2	1 357	12,0	60,0
<b>Kreisfreie Städte</b>														
Aachen	163	0,9	106	0,9	65,0	3	5,5	1,8	155	0,9	95,1	81	0,7	49,7
Bonn	265	1,4	188	1,6	70,9	1	1,8	0,4	255	1,4	96,2	148	1,3	55,8
Köln	735	3,9	519	4,3	70,6	9	16,4	1,2	705	3,9	95,9	448	4,0	61,0
Leverkusen	156	0,8	123	1,0	78,8	1	1,8	0,6	154	0,9	98,7	89	0,8	57,1
<b>Kreise</b>														
Aachen	307	1,6	197	1,6	64,2	1	1,8	0,3	299	1,7	97,4	184	1,6	59,9
Düren	273	1,5	181	1,5	66,3	-	-	-	267	1,5	97,8	171	1,5	62,6
Erftkreis	529	2,8	375	3,1	70,9	1	1,8	0,2	512	2,8	96,8	305	2,7	57,7
Euskirchen	178	1,0	110	0,9	61,8	-	-	-	174	1,0	97,8	120	1,1	67,4
Heinsberg	327	1,8	191	1,6	58,4	-	-	-	317	1,8	96,9	218	1,9	66,7
Oberbergischer Kreis	391	2,1	245	2,0	62,7	1	1,8	0,3	382	2,1	97,7	263	2,3	67,3
Rhein.-Berg. Kreis	323	1,7	224	1,8	69,3	-	-	-	315	1,7	97,5	190	1,7	58,8
Rhein-Sieg-Kreis	585	3,1	426	3,5	72,8	-	-	-	566	3,1	96,8	301	2,7	51,5
<b>Reg.-Bez. Köln</b>	<b>4 232</b>	<b>22,6</b>	<b>2 885</b>	<b>23,8</b>	<b>68,2</b>	<b>17</b>	<b>30,9</b>	<b>0,4</b>	<b>4 101</b>	<b>22,7</b>	<b>96,9</b>	<b>2 518</b>	<b>22,3</b>	<b>59,5</b>
davon														
kreisfreie Städte	1 319	7,1	936	7,7	71,0	14	25,5	1,1	1 269	7,0	96,2	766	6,8	58,1
Kreise	2 913	15,6	1 949	16,1	66,9	3	5,5	0,1	2 832	15,7	97,2	1 752	15,5	60,1
<b>Kreisfreie Städte</b>														
Bottrop	107	0,6	70	0,6	65,4	-	-	-	106	0,6	99,1	62	0,5	57,9
Gelsenkirchen	219	1,2	150	1,2	68,5	-	-	-	214	1,2	97,7	140	1,2	63,9
Münster	314	1,7	222	1,8	70,7	-	-	-	296	1,6	94,3	161	1,4	51,3

1) abgeordnete, beurlaubte und langfristig erkrankte Lehrkräfte

Noch: 4. Lehrergrunddaten 2001/2002

Verwaltungsbezirk	Lehrer/-innen													
	ins- gesamt	in % aller Lehrer/ -innen	weiblich			ausländisch			darunter					
			Anzahl	in % aller Lehre- rinnen	in % von Spalte 1	Anzahl	in % aller Lehrer/ -innen	in % von Spalte 1	hauptamtlich/BAT			vollzeitbeschäftigt		
									Anzahl	in % aller Lehrer/ -innen	in % von Spalte 1	Anzahl	in % aller Lehrer/ -innen	in % von Spalte 1
1	2	3	4	5	6	7	8	9	10	11	12	13	14	
<b>Kreise</b>														
Borken	556	3,0	341	2,8	61,3	3	5,5	0,5	549	3,0	98,7	350	3,1	62,9
Coesfeld	333	1,8	216	1,8	64,9	1	1,8	0,3	316	1,7	94,9	177	1,6	53,2
Recklinghausen	720	3,9	474	3,9	65,8	-	-	-	688	3,8	95,6	438	3,9	60,8
Steinfurt	673	3,6	431	3,6	64,0	-	-	-	652	3,6	96,9	392	3,5	58,2
Warendorf	368	2,0	241	2,0	65,5	1	1,8	0,3	357	2,0	97,0	194	1,7	52,7
<b>Reg.-Bez. Münster</b>	<b>3 290</b>	<b>17,6</b>	<b>2 145</b>	<b>17,7</b>	<b>65,2</b>	<b>5</b>	<b>9,1</b>	<b>0,2</b>	<b>3 178</b>	<b>17,6</b>	<b>96,6</b>	<b>1 914</b>	<b>17,0</b>	<b>58,2</b>
davon														
kreisfreie Städte	640	3,4	442	3,6	69,1	-	-	-	616	3,4	96,3	363	3,2	56,7
Kreise	2 650	14,2	1 703	14,1	64,3	5	9,1	0,2	2 562	14,2	96,7	1 551	13,8	58,5
<b>Kreisfreie Stadt</b>														
Bielefeld	297	1,6	191	1,6	64,3	-	-	-	287	1,6	96,6	167	1,5	56,2
<b>Kreise</b>														
Gütersloh	497	2,7	291	2,4	58,6	3	5,5	0,6	470	2,6	94,6	313	2,8	63,0
Herford	337	1,8	200	1,7	59,3	1	1,8	0,3	322	1,8	95,5	189	1,7	56,1
Höxter	251	1,3	145	1,2	57,8	1	1,8	0,4	244	1,3	97,2	154	1,4	61,4
Lippe	420	2,2	248	2,0	59,0	2	3,6	0,5	407	2,3	96,9	256	2,3	61,0
Minden-Lübbecke	378	2,0	226	1,9	59,8	-	-	-	367	2,0	97,1	240	2,1	63,5
Paderborn	413	2,2	278	2,3	67,3	-	-	-	394	2,2	95,4	226	2,0	54,7
<b>Reg.-Bez. Detmold</b>	<b>2 593</b>	<b>13,9</b>	<b>1 579</b>	<b>13,0</b>	<b>60,9</b>	<b>7</b>	<b>12,7</b>	<b>0,3</b>	<b>2 491</b>	<b>13,8</b>	<b>96,1</b>	<b>1 545</b>	<b>13,7</b>	<b>59,6</b>
davon														
kreisfreie Stadt	297	1,6	191	1,6	64,3	-	-	-	287	1,6	96,6	167	1,5	56,2
Kreise	2 296	12,3	1 388	11,5	60,5	7	12,7	0,3	2 204	12,2	96,0	1 378	12,2	60,0
<b>Kreisfreie Städte</b>														
Bochum	295	1,6	204	1,7	69,2	-	-	-	288	1,6	97,6	191	1,7	64,7
Dortmund	512	2,7	356	2,9	69,5	2	3,6	0,4	488	2,7	95,3	308	2,7	60,2
Hagen	172	0,9	105	0,9	61,0	-	-	-	166	0,9	96,5	117	1,0	68,0
Hamm	193	1,0	128	1,1	66,3	-	-	-	188	1,0	97,4	127	1,1	65,8
Herne	135	0,7	89	0,7	65,9	-	-	-	132	0,7	97,8	93	0,8	68,9
<b>Kreise</b>														
Ennepe-Ruhr-Kreis	356	1,9	245	2,0	68,8	-	-	-	343	1,9	96,3	192	1,7	53,9
Hochsauerlandkreis	399	2,1	216	1,8	54,1	-	-	-	383	2,1	96,0	246	2,2	61,7
Märkischer Kreis	555	3,0	325	2,7	58,6	1	1,8	0,2	540	3,0	97,3	366	3,2	65,9
Olpe	173	0,9	91	0,8	52,6	-	-	-	167	0,9	96,5	125	1,1	72,3
Siegen-Wittgenstein	376	2,0	182	1,5	48,4	-	-	-	372	2,1	98,9	241	2,1	64,1
Soest	394	2,1	254	2,1	64,5	-	-	-	378	2,1	95,9	224	2,0	56,9
Unna	399	2,1	248	2,0	62,2	-	-	-	388	2,1	97,2	260	2,3	65,2
<b>Reg.-Bez. Arnsberg</b>	<b>3 959</b>	<b>21,2</b>	<b>2 443</b>	<b>20,2</b>	<b>61,7</b>	<b>3</b>	<b>5,5</b>	<b>0,1</b>	<b>3 833</b>	<b>21,2</b>	<b>96,8</b>	<b>2 490</b>	<b>22,1</b>	<b>62,9</b>
davon														
kreisfreie Städte	1 307	7,0	882	7,3	67,5	2	3,6	0,2	1 262	7,0	96,6	836	7,4	64,0
Kreise	2 652	14,2	1 561	12,9	58,9	1	1,8	0	2 571	14,2	96,9	1 654	14,7	62,4
<b>Nordrhein-Westfalen</b>	<b>18 685</b>	<b>100</b>	<b>12 118</b>	<b>100</b>	<b>64,9</b>	<b>55</b>	<b>100</b>	<b>0,3</b>	<b>18 084</b>	<b>100</b>	<b>96,8</b>	<b>11 280</b>	<b>100</b>	<b>60,4</b>
davon														
kreisfreie Städte	5 912	31,6	4 034	33,3	68,2	30	54,5	0,5	5 716	31,6	96,7	3 588	31,8	60,7
Kreise	12 773	68,4	8 084	66,7	63,3	25	45,5	0,2	12 368	68,4	96,8	7 692	68,2	60,2
darunter langfristige abwesende Lehrer/-innen <sup>1)</sup>	260	1,4	216	1,8	83,1	-	-	-	259	1,4	99,6	143	1,3	55,0

## 5. Erteilte wöchentliche Unterrichtsstunden 2001/2002

Verwaltungsbezirk	Erteilte wöchentliche Unterrichtsstunden													je 100 Schüler/-innen
	der Lehrer/-innen										darunter Mehrarbeit			
	insgesamt	in % aller Stunden	weiblich		davon									
			Anzahl	in % von Sp. 1	hauptamtlich/BAT			na/nb/Nicht-BAT						
					Anzahl	in % von Sp. 1	je ha/BAT-Lehrer/-in	Anzahl	in % von Sp. 1	je na/nb/Nicht-BAT-Lehrer/-in	Anzahl	in % von Sp. 1	je Lehrer/-in mit Mehrarbeit	
1	2	3	4	5	6	7	8	9	10	11	12	13	14	
<b>Kreisfreie Städte</b>														
Düsseldorf	7 998,0	2,1	5 632,0	70,4	7 918,0	99,0	20,8	80,0	1,0	7,3	4,0	0,1	4,0	114,2
Duisburg	7 323,0	1,9	4 585,0	62,6	7 282,0	99,4	20,9	41,0	0,6	5,9	-	-	-	121,5
Essen	10 246,0	2,6	6 503,0	63,5	10 140,0	99,0	20,9	106,0	1,0	6,6	10,0	0,1	3,3	114,9
Krefeld	4 148,0	1,1	2 887,0	69,6	4 098,0	98,8	20,7	50,0	1,2	7,1	5,0	0,1	2,5	118,2
Mönchengladbach	3 696,0	0,9	2 135,0	57,8	3 661,0	99,1	21,3	35,0	0,9	8,8	3,0	0,1	3,0	113,5
Mülheim an der Ruhr	2 256,0	0,6	1 596,0	70,7	2 236,0	99,1	20,9	20,0	0,9	6,7	-	-	-	115,1
Oberhausen	3 114,0	0,8	1 747,0	56,1	3 082,0	99,0	21,7	32,0	1,0	8,0	1,0	0	1,0	110,1
Remscheid	2 092,0	0,5	1 193,0	57,0	2 061,0	98,5	21,9	31,0	1,5	7,8	-	-	-	118,1
Solingen	2 317,0	0,6	1 429,0	61,7	2 293,0	99,0	21,8	24,0	1,0	6,0	-	-	-	114,5
Wuppertal	5 346,0	1,4	3 532,0	66,1	5 304,0	99,2	21,1	42,0	0,8	6,0	1,0	0	1,0	117,2
<b>Kreise</b>														
Kleve	7 707,0	2,0	4 430,0	57,5	7 664,0	99,4	21,9	43,0	0,6	6,1	-	-	-	118,7
Mettmann	12 328,0	3,2	8 289,0	67,2	12 235,0	99,2	20,5	93,0	0,8	7,2	3,5	0	0,9	113,7
Neuss	9 550,0	2,4	6 284,0	65,8	9 433,0	98,8	20,7	117,0	1,2	8,4	5,0	0,1	1,3	115,3
Viersen	6 006,0	1,5	3 588,0	59,7	5 910,0	98,4	21,0	96,0	1,6	6,9	6,0	0,1	3,0	115,4
Wesel	11 179,0	2,9	6 696,0	59,9	11 040,0	98,8	21,4	139,0	1,2	9,3	-	-	-	114,7
<b>Reg.-Bez. Düsseldorf</b>	<b>95 306,0</b>	<b>24,4</b>	<b>60 526,0</b>	<b>63,5</b>	<b>94 357,0</b>	<b>99,0</b>	<b>21,1</b>	<b>949,0</b>	<b>1,0</b>	<b>7,3</b>	<b>38,5</b>	<b>0</b>	<b>2,0</b>	<b>115,6</b>
davon														
kreisfreie Städte	48 536,0	12,5	31 239,0	64,4	48 075,0	99,1	21,1	461,0	0,9	6,9	24,0	0	2,7	116,0
Kreise	46 770,0	12,0	29 287,0	62,6	46 282,0	99,0	21,0	488,0	1,0	7,7	14,5	0	1,5	115,3
<b>Kreisfreie Städte</b>														
Aachen	3 191,0	0,8	2 009,0	63,0	3 134,0	98,2	20,2	57,0	1,8	7,1	5,0	0,2	2,5	123,2
Bonn	5 337,0	1,4	3 654,0	68,5	5 272,0	98,8	20,7	65,0	1,2	6,5	1,0	0	1,0	127,3
Köln	15 116,0	3,9	10 311,0	68,2	14 922,0	98,7	21,2	194,0	1,3	6,5	5,0	0	1,3	117,9
Leverkusen	3 189,0	0,8	2 445,0	76,7	3 179,0	99,7	20,6	10,0	0,3	5,0	-	-	-	119,0
<b>Kreise</b>														
Aachen	6 663,0	1,7	4 081,0	61,2	6 608,0	99,2	22,1	55,0	0,8	6,9	-	-	-	111,4
Düren	5 831,0	1,5	3 742,0	64,2	5 795,0	99,4	21,7	36,0	0,6	6,0	1,0	0	1,0	113,4
Erftkreis	10 766,0	2,8	7 314,0	67,9	10 660,0	99,0	20,8	106,0	1,0	6,2	6,0	0,1	1,5	113,2
Euskirchen	3 838,0	1,0	2 299,0	59,9	3 808,0	99,2	21,9	30,0	0,8	7,5	-	-	-	114,2
Heinsberg	7 126,0	1,8	3 944,0	55,3	7 051,0	98,9	22,2	75,0	1,1	7,5	-	-	-	113,1
Oberbergischer Kreis	8 672,0	2,2	5 332,0	61,5	8 618,0	99,4	22,6	54,0	0,6	6,0	-	-	-	116,2
Rhein.-Berg. Kreis	6 807,0	1,7	4 442,0	65,3	6 749,0	99,1	21,4	58,0	0,9	7,3	14,0	0,2	1,8	116,5
Rhein-Sieg-Kreis	11 885,0	3,0	8 317,0	70,0	11 745,0	98,8	20,8	140,0	1,2	7,4	6,0	0,1	2,0	118,5
<b>Reg.-Bez. Köln</b>	<b>88 421,0</b>	<b>22,7</b>	<b>57 890,0</b>	<b>65,5</b>	<b>87 541,0</b>	<b>99,0</b>	<b>21,3</b>	<b>880,0</b>	<b>1,0</b>	<b>6,7</b>	<b>38,0</b>	<b>0</b>	<b>1,7</b>	<b>116,5</b>
davon														
kreisfreie Städte	26 833,0	6,9	18 419,0	68,6	26 507,0	98,8	20,9	326,0	1,2	6,5	11,0	0	1,6	120,4
Kreise	61 588,0	15,8	39 471,0	64,1	61 034,0	99,1	21,6	554,0	0,9	6,8	27,0	0	1,7	114,8
<b>Kreisfreie Städte</b>														
Bottrop	2 345,0	0,6	1 461,0	62,3	2 343,0	99,9	22,1	2,0	0,1	2,0	-	-	-	113,7
Gelsenkirchen	4 674,0	1,2	3 128,0	66,9	4 644,0	99,4	21,7	30,0	0,6	6,0	-	-	-	114,0
Münster	5 870,0	1,5	4 001,0	68,2	5 770,0	98,3	19,5	100,0	1,7	5,6	-	-	-	124,9

## Noch: 5. Erteilte wöchentliche Unterrichtsstunden 2001/2002

Verwaltungsbezirk	Erteilte wöchentliche Unterrichtsstunden													je 100 Schüler/-innen
	der Lehrer/-innen										darunter Mehrarbeit			
	insgesamt	in % aller Stunden	weiblich		davon									
			Anzahl	in % von Sp. 1	hauptamtlich/BAT			na/nb/Nicht-BAT						
					Anzahl	in % von Sp. 1	je ha/BAT-Lehrer/-in	Anzahl	in % von Sp. 1	je na/nb/Nicht-BAT-Lehrer/-in	Anzahl	in % von Sp. 1	je Lehrer/-in mit Mehrarbeit	
1	2	3	4	5	6	7	8	9	10	11	12	13	14	
<b>Kreise</b>														
Borken	11 920,0	3,1	6 834,0	57,3	11 873,0	99,6	21,6	47,0	0,4	6,7	6,0	0,1	1,2	114,8
Coesfeld	6 587,0	1,7	4 026,0	61,1	6 471,0	98,2	20,5	116,0	1,8	6,8	1,0	0	1,0	116,0
Recklinghausen	15 046,0	3,9	9 668,0	64,3	14 849,0	98,7	21,6	197,0	1,3	6,2	7,0	0	3,5	113,7
Steinfurt	13 890,0	3,6	8 557,0	61,6	13 758,0	99,0	21,1	132,0	1,0	6,3	3,0	0	1,5	117,8
Warendorf	7 700,0	2,0	4 891,0	63,5	7 648,0	99,3	21,4	52,0	0,7	4,7	8,0	0,1	2,0	115,4
<b>Reg.-Bez. Münster</b>	<b>68 032,0</b>	<b>17,5</b>	<b>42 566,0</b>	<b>62,6</b>	<b>67 356,0</b>	<b>99,0</b>	<b>21,2</b>	<b>676,0</b>	<b>1,0</b>	<b>6,0</b>	<b>25,0</b>	<b>0</b>	<b>1,8</b>	<b>116,1</b>
davon														
kreisfreie Städte	12 889,0	3,3	8 590,0	66,6	12 757,0	99,0	20,7	132,0	1,0	5,5	-	-	-	118,7
Kreise	55 143,0	14,1	33 976,0	61,6	54 599,0	99,0	21,3	544,0	1,0	6,2	25,0	0	1,8	115,5
<b>Kreisfreie Stadt</b>														
Bielefeld	6 036,0	1,5	3 645,0	60,4	5 977,0	99,0	20,8	59,0	1,0	5,9	4,0	0,1	1,0	121,3
<b>Kreise</b>														
Gütersloh	10 400,0	2,7	5 964,0	57,3	10 243,0	98,5	21,8	157,0	1,5	5,8	-	-	-	119,6
Herford	6 764,0	1,7	3 839,0	56,8	6 666,0	98,6	20,7	98,0	1,4	6,5	6,0	0,1	2,0	118,8
Höxter	5 512,0	1,4	3 055,0	55,4	5 464,0	99,1	22,4	48,0	0,9	6,9	-	-	-	117,3
Lippe	8 989,0	2,3	5 201,0	57,9	8 909,0	99,1	21,9	80,0	0,9	6,2	-	-	-	119,5
Minden-Lübbecke	7 991,0	2,0	4 574,0	57,2	7 917,0	99,1	21,6	74,0	0,9	6,7	-	-	-	116,2
Paderborn	8 331,0	2,1	5 302,0	63,6	8 185,0	98,2	20,8	146,0	1,8	7,7	-	-	-	116,8
<b>Reg.-Bez. Detmold</b>	<b>54 023,0</b>	<b>13,9</b>	<b>31 580,0</b>	<b>58,5</b>	<b>53 361,0</b>	<b>98,8</b>	<b>21,4</b>	<b>662,0</b>	<b>1,2</b>	<b>6,5</b>	<b>10,0</b>	<b>0</b>	<b>1,4</b>	<b>118,5</b>
davon														
kreisfreie Stadt	6 036,0	1,5	3 645,0	60,4	5 977,0	99,0	20,8	59,0	1,0	5,9	4,0	0,1	1,0	121,3
Kreise	47 987,0	12,3	27 935,0	58,2	47 384,0	98,7	21,5	603,0	1,3	6,6	6,0	0	2,0	118,1
<b>Kreisfreie Städte</b>														
Bochum	6 265,0	1,6	4 245,0	67,8	6 219,0	99,3	21,6	46,0	0,7	6,6	-	-	-	114,7
Dortmund	10 538,0	2,7	7 024,0	66,7	10 384,0	98,5	21,3	154,0	1,5	6,4	3,0	0	3,0	116,2
Hagen	3 647,0	0,9	2 168,0	59,4	3 619,0	99,2	21,8	28,0	0,8	4,7	-	-	-	115,4
Hamm	4 137,0	1,1	2 655,0	64,2	4 114,0	99,4	21,9	23,0	0,6	4,6	-	-	-	113,6
Herne	2 978,0	0,8	1 906,0	64,0	2 959,0	99,4	22,4	19,0	0,6	6,3	-	-	-	121,3
<b>Kreise</b>														
Ennepe-Ruhr-Kreis	7 345,0	1,9	4 852,0	66,1	7 268,0	99,0	21,2	77,0	1,0	5,9	6,0	0,1	3,0	117,9
Hochsauerlandkreis	8 518,0	2,2	4 265,0	50,1	8 423,0	98,9	22,0	95,0	1,1	5,9	14,0	0,2	3,5	115,3
Märkischer Kreis	11 880,0	3,0	6 536,0	55,0	11 797,0	99,3	21,8	83,0	0,7	5,5	1,0	0	1,0	116,1
Olpe	3 876,0	1,0	1 916,0	49,4	3 835,0	98,9	23,0	41,0	1,1	6,8	4,0	0,1	4,0	119,9
Siegen-Wittgenstein	8 366,0	2,1	3 825,0	45,7	8 337,0	99,7	22,4	29,0	0,3	7,3	13,0	0,2	1,3	118,9
Soest	8 175,0	2,1	4 958,0	60,6	8 072,0	98,7	21,4	103,0	1,3	6,4	2,0	0	2,0	116,1
Unna	8 336,0	2,1	4 863,0	58,3	8 270,0	99,2	21,3	66,0	0,8	6,0	-	-	-	120,5
<b>Reg.-Bez. Arnsberg</b>	<b>84 061,0</b>	<b>21,6</b>	<b>49 213,0</b>	<b>58,5</b>	<b>83 297,0</b>	<b>99,1</b>	<b>21,7</b>	<b>764,0</b>	<b>0,9</b>	<b>6,1</b>	<b>43,0</b>	<b>0,1</b>	<b>2,2</b>	<b>117,0</b>
davon														
kreisfreie Städte	27 565,0	7,1	17 998,0	65,3	27 295,0	99,0	21,6	270,0	1,0	6,0	3,0	0	3,0	115,9
Kreise	56 496,0	14,5	31 215,0	55,3	56 002,0	99,1	21,8	494,0	0,9	6,1	40,0	0,1	2,1	117,5
<b>Nordrhein-Westfalen</b>	<b>389 843,0</b>	<b>100</b>	<b>241 775,0</b>	<b>62,0</b>	<b>385 912,0</b>	<b>99,0</b>	<b>21,3</b>	<b>3 931,0</b>	<b>1,0</b>	<b>6,5</b>	<b>154,5</b>	<b>0</b>	<b>1,9</b>	<b>116,6</b>
davon														
kreisfreie Städte	121 859,0	31,3	79 891,0	65,6	120 611,0	99,0	21,1	1 248,0	1,0	6,4	42,0	0	2,0	117,4
Kreise	267 984,0	68,7	161 884,0	60,4	265 301,0	99,0	21,5	2 683,0	1,0	6,6	112,5	0	1,8	116,2





## **Gesamtschulen**

## 1. Schuleckdaten 2001/2002

Verwaltungsbezirk	Schulen	Klassen	Schüler/-innen									
			ins-gesamt	weiblich		ausländisch			Aussiedler/-innen		je Klasse	je Lehrer/-in <sup>1)</sup>
				Anzahl	in % von Spalte 3	zu-sammen	in % von Spalte 3	weiblich	Anzahl	in % von Spalte 3		
			1	2	3	4	5	6	7	8	9	10
<b>Kreisfreie Städte</b>												
Düsseldorf	6	158	4 978	2 388	48,0	1 629	32,7	814	177	3,6	31,5	11,7
Duisburg	13	400	12 621	6 263	49,6	3 258	25,8	1 625	408	3,2	31,6	13,3
Essen	8	266	8 556	4 081	47,7	1 728	20,2	863	342	4,0	32,2	12,9
Krefeld	4	127	4 172	2 154	51,6	610	14,6	317	222	5,3	32,9	12,7
Mönchengladbach	4	107	3 692	1 851	50,1	461	12,5	246	254	6,9	34,5	13,5
Mülheim an der Ruhr	3	105	3 647	1 794	49,2	408	11,2	222	89	2,4	34,7	13,1
Oberhausen	4	137	4 297	2 068	48,1	854	19,9	444	142	3,3	31,4	13,4
Remscheid	2	72	2 407	1 243	51,6	612	25,4	308	65	2,7	33,4	13,1
Solingen	3	108	3 756	1 908	50,8	685	18,2	388	122	3,2	34,8	13,6
Wuppertal	5	161	5 326	2 774	52,1	958	18,0	531	239	4,5	33,1	12,6
<b>Kreise</b>												
Kleve	1	24	708	351	49,6	18	2,5	8	1	0,1	29,5	14,2
Mettmann	5	160	5 263	2 560	48,6	818	15,5	445	377	7,2	32,9	13,1
Neuss	5	134	4 754	2 390	50,3	607	12,8	353	258	5,4	35,5	13,0
Viersen	4	118	3 982	1 988	49,9	340	8,5	190	36	0,9	33,7	13,7
Wesel	9	279	8 822	4 246	48,1	1 038	11,8	523	430	4,9	31,6	13,6
<b>Reg.-Bez. Düsseldorf</b>	<b>76</b>	<b>2 356</b>	<b>76 981</b>	<b>38 059</b>	<b>49,4</b>	<b>14 024</b>	<b>18,2</b>	<b>7 277</b>	<b>3 162</b>	<b>4,1</b>	<b>32,7</b>	<b>13,1</b>
davon												
kreisfreie Städte	52	1 641	53 452	26 524	49,6	11 203	21,0	5 758	2 060	3,9	32,6	13,0
Kreise	24	715	23 529	11 535	49,0	2 821	12,0	1 519	1 102	4,7	32,9	13,4
<b>Kreisfreie Städte</b>												
Aachen	3	93	3 051	1 447	47,4	389	12,7	202	103	3,4	32,8	12,6
Bonn	3	82	2 810	1 346	47,9	364	13,0	184	173	6,2	34,3	11,7
Köln	9	296	9 559	4 677	48,9	2 557	26,7	1 317	194	2,0	32,3	11,9
Leverkusen	2	92	2 907	1 373	47,2	586	20,2	271	176	6,1	31,6	12,9
<b>Kreise</b>												
Aachen	3	97	3 061	1 503	49,1	477	15,6	231	68	2,2	31,6	13,5
Düren	4	121	3 789	1 765	46,6	435	11,5	226	245	6,5	31,3	12,8
Erftkreis	4	110	3 440	1 507	43,8	635	18,5	300	36	1,0	31,3	14,1
Euskirchen	1	30	1 050	479	45,6	48	4,6	27	33	3,1	35,0	13,6
Heinsberg	3	84	2 758	1 299	47,1	181	6,6	88	70	2,5	32,8	13,4
Oberbergischer Kreis	4	120	4 083	2 033	49,8	389	9,5	208	496	12,1	34,0	14,0
Rhein.-Berg. Kreis	2	67	2 165	1 078	49,8	208	9,6	114	40	1,8	32,3	12,7
Rhein-Sieg-Kreis	3	100	3 510	1 739	49,5	301	8,6	153	239	6,8	35,1	12,4
<b>Reg.-Bez. Köln</b>	<b>41</b>	<b>1 292</b>	<b>42 183</b>	<b>20 246</b>	<b>48,0</b>	<b>6 570</b>	<b>15,6</b>	<b>3 321</b>	<b>1 873</b>	<b>4,4</b>	<b>32,6</b>	<b>12,8</b>
davon												
kreisfreie Städte	17	563	18 327	8 843	48,3	3 896	21,3	1 974	646	3,5	32,6	12,2
Kreise	24	729	23 856	11 403	47,8	2 674	11,2	1 347	1 227	5,1	32,7	13,3
<b>Kreisfreie Städte</b>												
Bottrop	2	71	2 256	1 026	45,5	417	18,5	208	185	8,2	31,8	12,9
Gelsenkirchen	5	189	5 699	2 682	47,1	1 792	31,4	861	109	1,9	30,2	12,8
Münster	1	36	1 440	724	50,3	46	3,2	24	-	-	40,0	13,7

1) Es sind nur die Schülerinnen und Schüler sowie Klassen der Sekundarstufe I berücksichtigt.

## Noch: 1. Schuleckdaten 2001/2002

Verwaltungsbezirk	Schulen	Klassen	Schüler/-innen										
			ins- gesamt	weiblich		ausländisch			Aussiedler/-innen		je Klasse	je Lehrer/ -in <sup>1)</sup>	
				Anzahl	in % von Spalte 3	zu- sammen	in % von Spalte 3	weiblich	Anzahl	in % von Spalte 3			
			1	2	3	4	5	6	7	8	9	10	11
<b>Kreise</b>													
Borken	1	6	145	66	45,5	7	4,8	4	-	-	24,2	9,1	
Coesfeld	3	80	2 708	1 341	49,5	88	3,2	47	60	2,2	33,9	12,1	
Recklinghausen	11	366	11 302	5 242	46,4	2 095	18,5	1 010	555	4,9	30,9	12,3	
Steinfurt	3	79	2 686	1 341	49,9	109	4,1	55	150	5,6	34,0	12,4	
Warendorf	1	33	986	423	42,9	366	37,1	161	39	4,0	29,9	11,6	
<b>Reg.-Bez. Münster</b>	<b>27</b>	<b>860</b>	<b>27 222</b>	<b>12 845</b>	<b>47,2</b>	<b>4 920</b>	<b>18,1</b>	<b>2 370</b>	<b>1 098</b>	<b>4,0</b>	<b>31,7</b>	<b>12,5</b>	
davon													
kreisfreie Städte	8	296	9 395	4 432	47,2	2 255	24,0	1 093	294	3,1	31,7	12,9	
Kreise	19	564	17 827	8 413	47,2	2 665	14,9	1 277	804	4,5	31,6	12,2	
<b>Kreisfreie Stadt</b>													
Bielefeld	6	171	5 179	2 587	50,0	750	14,5	425	413	8,0	30,3	12,2	
<b>Kreise</b>													
Gütersloh	3	104	3 182	1 519	47,7	302	9,5	170	332	10,4	30,6	13,0	
Herford	6	194	6 296	2 937	46,6	622	9,9	305	1 160	18,4	32,5	13,1	
Höxter	-	-	-	-	-	-	-	-	-	-	-	-	
Lippe	4	135	4 223	2 066	48,9	250	5,9	137	820	19,4	31,3	13,5	
Minden-Lübbecke	5	148	4 762	2 249	47,2	244	5,1	130	790	16,6	32,2	13,8	
Paderborn	2	72	2 216	988	44,6	193	8,7	89	538	24,3	30,8	12,0	
<b>Reg.-Bez. Detmold</b>	<b>26</b>	<b>824</b>	<b>25 858</b>	<b>12 346</b>	<b>47,7</b>	<b>2 361</b>	<b>9,1</b>	<b>1 256</b>	<b>4 053</b>	<b>15,7</b>	<b>31,4</b>	<b>13,0</b>	
davon													
kreisfreie Stadt	6	171	5 179	2 587	50,0	750	14,5	425	413	8,0	30,3	12,2	
Kreise	20	653	20 679	9 759	47,2	1 611	7,8	831	3 640	17,6	31,7	13,2	
<b>Kreisfreie Städte</b>													
Bochum	6	187	5 881	2 881	49,0	936	15,9	471	166	2,8	31,4	11,7	
Dortmund	9	275	8 773	4 193	47,8	2 033	23,2	979	440	5,0	31,9	12,6	
Hagen	3	102	3 413	1 719	50,4	739	21,7	394	221	6,5	33,5	12,0	
Hamm	2	72	2 298	1 129	49,1	475	20,7	250	298	13,0	31,9	12,6	
Herne	3	96	2 989	1 466	49,0	698	23,4	342	202	6,8	31,1	12,3	
<b>Kreise</b>													
Ennepe-Ruhr-Kreis	5	147	4 696	2 302	49,0	507	10,8	257	321	6,8	31,9	13,3	
Hochsauerlandkreis	-	-	-	-	-	-	-	-	-	-	-	-	
Märkischer Kreis	4	141	4 676	2 303	49,3	738	15,8	388	578	12,4	33,2	13,1	
Olpe	-	-	-	-	-	-	-	-	-	-	-	-	
Siegen-Wittgenstein	3	78	2 692	1 359	50,5	281	10,4	158	134	5,0	34,5	13,3	
Soest	1	24	710	348	49,0	32	4,5	18	116	16,3	29,6	12,0	
Unna	10	291	9 349	4 663	49,9	1 418	15,2	734	834	8,9	32,1	12,4	
<b>Reg.-Bez. Arnsberg</b>	<b>46</b>	<b>1 413</b>	<b>45 477</b>	<b>22 363</b>	<b>49,2</b>	<b>7 857</b>	<b>17,3</b>	<b>3 991</b>	<b>3 310</b>	<b>7,3</b>	<b>32,2</b>	<b>12,5</b>	
davon													
kreisfreie Städte	23	732	23 354	11 388	48,8	4 881	20,9	2 436	1 327	5,7	31,9	12,2	
Kreise	23	681	22 123	10 975	49,6	2 976	13,5	1 555	1 983	9,0	32,5	12,8	
<b>Nordrhein-Westfalen</b>	<b>216</b>	<b>6 745</b>	<b>217 721</b>	<b>105 859</b>	<b>48,6</b>	<b>35 732</b>	<b>16,4</b>	<b>18 215</b>	<b>13 496</b>	<b>6,2</b>	<b>32,3</b>	<b>12,8</b>	
davon													
kreisfreie Städte	106	3 403	109 707	53 774	49,0	22 985	21,0	11 686	4 740	4,3	32,2	12,6	
Kreise	110	3 342	108 014	52 085	48,2	12 747	11,8	6 529	8 756	8,1	32,3	13,0	

## 2. Verteilung der Schülerpopulation 2001/2002

Verwaltungsbezirk a = Zusammen b = weiblich c = Ausländer/-innen zusammen d = Ausländerinnen		Schüler/-innen												ins- gesamt
		davon im Schuljahrgang / in der Bildungsstufe												
		05	06	07	08	09	10	ohne Jahr- gang <sup>1)</sup>	Sekun- dar- stufe I	11	12	13	Sekun- dar- stufe II	
Kreisfreie Städte														
Düsseldorf	a	697	735	710	719	758	708	-	4 327	272	233	146	651	4 978
	b	320	369	331	329	374	342	-	2 065	129	122	72	323	2 388
	c	225	256	258	231	239	235	-	1 444	78	69	38	185	1 629
	d	107	121	133	111	127	121	-	720	39	35	20	94	814
Duisburg	a	1 872	1 827	1 835	1 847	1 960	1 683	-	11 024	633	568	396	1 597	12 621
	b	908	908	911	910	981	825	-	5 443	329	280	211	820	6 263
	c	530	517	507	436	438	407	-	2 835	170	142	111	423	3 258
	d	256	255	256	208	219	216	-	1 410	92	67	56	215	1 625
Essen	a	1 294	1 299	1 283	1 277	1 315	1 050	5	7 523	428	302	303	1 033	8 556
	b	618	587	626	628	626	485	2	3 572	211	147	151	509	4 081
	c	270	285	279	260	262	211	1	1 568	59	62	39	160	1 728
	d	139	138	148	137	123	99	-	784	34	29	16	79	863
Krefeld	a	573	607	613	600	589	526	-	3 508	247	242	175	664	4 172
	b	285	298	331	325	291	262	-	1 792	124	142	96	362	2 154
	c	89	86	99	105	88	58	-	525	40	25	20	85	610
	d	51	38	52	51	47	31	-	270	20	15	12	47	317
Mönchengladbach	a	554	511	560	559	523	408	-	3 115	252	176	149	577	3 692
	b	287	253	288	275	256	192	-	1 551	127	91	82	300	1 851
	c	82	69	68	60	65	48	-	392	34	17	18	69	461
	d	45	33	35	32	38	25	-	208	17	10	11	38	246
Mülheim an der Ruhr	a	503	502	510	527	529	450	-	3 021	247	188	191	626	3 647
	b	250	239	251	254	254	219	-	1 467	128	94	105	327	1 794
	c	63	52	40	73	61	56	-	345	34	16	13	63	408
	d	34	25	22	49	36	25	-	191	19	9	3	31	222
Oberhausen	a	671	656	675	682	694	504	-	3 882	191	109	115	415	4 297
	b	312	315	320	349	309	237	-	1 842	106	57	63	226	2 068
	c	152	145	124	138	126	93	-	778	28	16	32	76	854
	d	76	78	64	78	55	44	-	395	20	8	21	49	444
Remscheid	a	358	354	354	336	345	307	-	2 054	127	133	93	353	2 407
	b	194	184	176	177	176	156	-	1 063	71	69	40	180	1 243
	c	79	98	101	93	79	72	-	522	32	31	27	90	612
	d	40	61	48	40	41	34	-	264	14	18	12	44	308
Solingen	a	592	558	531	523	517	480	-	3 201	227	183	145	555	3 756
	b	315	294	280	252	252	239	-	1 632	108	96	72	276	1 908
	c	106	101	99	115	90	91	-	602	43	17	23	83	685
	d	63	54	63	57	55	50	-	342	23	8	15	46	388

1) geistig Behinderte in Integrationsklassen

## Noch: 2. Verteilung der Schülerpopulation 2001/2002

Verwaltungsbezirk a = Zusammen b = weiblich c = Ausländer/-innen zusammen d = Ausländerinnen		Schüler/-innen												ins- gesamt
		davon im Schuljahrgang / in der Bildungsstufe												
		05	06	07	08	09	10	ohne Jahr- gang <sup>1)</sup>	Sekun- dar- stufe I	11	12	13	Sekun- dar- stufe II	
Noch: Kreisfreie Stadt														
Wuppertal	a	798	788	791	772	739	663	-	4 551	336	233	206	775	5 326
	b	411	413	408	412	372	340	-	2 356	185	128	105	418	2 774
	c	141	156	147	151	131	100	-	826	62	41	29	132	958
	d	84	87	71	84	66	61	-	453	38	23	17	78	531
Kreise														
Kleve	a	180	148	140	126	114	-	-	708	-	-	-	-	708
	b	93	75	73	52	58	-	-	351	-	-	-	-	351
	c	5	3	4	4	2	-	-	18	-	-	-	-	18
	d	3	2	2	1	-	-	-	8	-	-	-	-	8
Mettmann														
	a	782	760	748	782	786	674	-	4 532	315	228	188	731	5 263
	b	396	369	345	366	379	325	-	2 180	162	120	98	380	2 560
	c	128	142	140	129	100	96	-	735	41	24	18	83	818
	d	83	70	80	66	52	53	-	404	24	11	6	41	445
Neuss														
	a	648	646	648	663	707	620	1	3 933	325	286	210	821	4 754
	b	326	315	333	355	354	313	1	1 997	153	147	93	393	2 390
	c	68	94	83	93	85	75	-	498	39	38	32	109	607
	d	39	48	57	64	51	43	-	302	16	22	13	51	353
Viersen														
	a	548	555	558	568	585	534	-	3 348	265	219	150	634	3 982
	b	261	270	284	296	280	260	-	1 651	135	112	90	337	1 988
	c	59	51	56	42	45	45	-	298	14	19	9	42	340
	d	37	23	35	22	23	28	-	168	5	10	7	22	190
Wesel														
	a	1 363	1 342	1 339	1 356	1 276	1 118	5	7 799	438	323	262	1 023	8 822
	b	669	609	610	627	611	561	2	3 689	241	178	138	557	4 246
	c	148	199	165	172	133	120	-	937	54	27	20	101	1 038
	d	74	96	77	84	66	68	-	465	32	16	10	58	523
<b>Reg.-Bez. Düsseldorf</b>														
	<b>a</b>	<b>11 433</b>	<b>11 288</b>	<b>11 295</b>	<b>11 337</b>	<b>11 437</b>	<b>9 725</b>	<b>11</b>	<b>66 526</b>	<b>4 303</b>	<b>3 423</b>	<b>2 729</b>	<b>10 455</b>	<b>76 981</b>
	<b>b</b>	<b>5 645</b>	<b>5 498</b>	<b>5 567</b>	<b>5 607</b>	<b>5 573</b>	<b>4 756</b>	<b>5</b>	<b>32 651</b>	<b>2 209</b>	<b>1 783</b>	<b>1 416</b>	<b>5 408</b>	<b>38 059</b>
	<b>c</b>	<b>2 145</b>	<b>2 254</b>	<b>2 170</b>	<b>2 102</b>	<b>1 944</b>	<b>1 707</b>	<b>1</b>	<b>12 323</b>	<b>728</b>	<b>544</b>	<b>429</b>	<b>1 701</b>	<b>14 024</b>
	<b>d</b>	<b>1 131</b>	<b>1 129</b>	<b>1 143</b>	<b>1 084</b>	<b>999</b>	<b>898</b>	<b>-</b>	<b>6 384</b>	<b>393</b>	<b>281</b>	<b>219</b>	<b>893</b>	<b>7 277</b>
davon														
kreisfreie Städte														
	a	7 912	7 837	7 862	7 842	7 969	6 779	5	46 206	2 960	2 367	1 919	7 246	53 452
	b	3 900	3 860	3 922	3 911	3 891	3 297	2	22 783	1 518	1 226	997	3 741	26 524
	c	1 737	1 765	1 722	1 662	1 579	1 371	1	9 837	580	436	350	1 366	11 203
	d	895	890	892	847	807	706	-	5 037	316	222	183	721	5 758
Kreise														
	a	3 521	3 451	3 433	3 495	3 468	2 946	6	20 320	1 343	1 056	810	3 209	23 529
	b	1 745	1 638	1 645	1 696	1 682	1 459	3	9 868	691	557	419	1 667	11 535
	c	408	489	448	440	365	336	-	2 486	148	108	79	335	2 821
	d	236	239	251	237	192	192	-	1 347	77	59	36	172	1 519

## Noch: 2. Verteilung der Schülerpopulation 2001/2002

Verwaltungsbezirk a = Zusammen b = weiblich c = Ausländer/-innen zusammen d = Ausländerinnen		Schüler/-innen												ins- gesamt	
		davon im Schuljahrgang / in der Bildungsstufe													
		05	06	07	08	09	10	ohne Jahr- gang <sup>1)</sup>	Sekun- dar- stufe I	11	12	13	Sekun- dar- stufe II		
Kreisfreie Städte															
Aachen	a	512	454	442	456	434	312	-	2 610	149	134	158	441	3 051	
	b	233	207	213	217	207	150	-	1 227	75	65	80	220	1 447	
	c	71	41	67	57	59	28	-	323	19	27	20	66	389	
	d	35	18	30	34	31	18	-	166	9	14	13	36	202	
Bonn	a	422	417	451	442	287	274	15	2 308	185	168	149	502	2 810	
	b	200	213	208	195	139	143	10	1 108	82	74	82	238	1 346	
	c	47	57	65	71	33	33	1	307	22	18	17	57	364	
	d	25	34	33	26	14	20	1	153	11	8	12	31	184	
Köln	a	1 318	1 369	1 378	1 308	1 347	1 236	30	7 986	567	527	479	1 573	9 559	
	b	641	690	622	635	651	598	16	3 853	297	277	250	824	4 677	
	c	326	384	379	334	346	298	7	2 074	176	158	149	483	2 557	
	d	170	200	181	168	183	157	1	1 060	95	91	71	257	1 317	
Leverkusen	a	421	433	451	421	452	379	-	2 557	130	120	100	350	2 907	
	b	195	199	215	194	224	168	-	1 195	69	63	46	178	1 373	
	c	83	92	93	86	79	91	-	524	19	21	22	62	586	
	d	46	44	39	37	35	36	-	237	12	10	12	34	271	
Kreise															
Aachen	a	445	452	448	470	516	390	-	2 721	141	109	90	340	3 061	
	b	223	195	225	230	266	189	-	1 328	76	56	43	175	1 503	
	c	86	78	66	75	64	54	-	423	16	26	12	54	477	
	d	47	29	35	37	33	24	-	205	11	10	5	26	231	
Düren	a	574	556	572	565	588	537	-	3 392	168	123	106	397	3 789	
	b	280	235	254	270	267	266	-	1 572	77	65	51	193	1 765	
	c	65	91	80	67	57	39	-	399	15	8	13	36	435	
	d	38	41	32	39	33	22	-	205	7	5	9	21	226	
Erfkreis	a	531	531	540	529	506	489	-	3 126	132	91	91	314	3 440	
	b	236	241	233	235	228	196	-	1 369	66	45	27	138	1 507	
	c	91	100	110	106	93	84	-	584	22	14	15	51	635	
	d	50	55	42	44	50	38	-	279	9	4	8	21	300	
Euskirchen	a	150	149	150	151	154	143	-	897	53	51	49	153	1 050	
	b	65	71	62	79	65	65	-	407	22	22	28	72	479	
	c	11	8	7	9	3	6	-	44	-	3	1	4	48	
	d	6	6	3	4	2	4	-	25	-	2	-	2	27	
Heinsberg	a	415	397	403	397	422	354	-	2 388	132	125	113	370	2 758	
	b	195	184	177	189	190	177	-	1 112	69	71	47	187	1 299	
	c	28	24	28	32	21	29	-	162	8	5	6	19	181	
	d	13	12	12	15	16	13	-	81	2	2	3	7	88	

## Noch: 2. Verteilung der Schülerpopulation 2001/2002

Verwaltungsbezirk a = Zusammen b = weiblich c = Ausländer/-innen zusammen d = Ausländerinnen		Schüler/-innen												ins- gesamt
		davon im Schuljahrgang / in der Bildungsstufe												
		05	06	07	08	09	10	ohne Jahr- gang <sup>1)</sup>	Sekun- dar- stufe I	11	12	13	Sekun- dar- stufe II	
Noch: Kreise														
Oberbergischer Kreis	a	587	579	576	606	607	538	-	3 493	225	214	151	590	4 083
	b	290	270	295	278	286	268	-	1 687	126	136	84	346	2 033
	c	75	61	49	79	47	43	-	354	13	13	9	35	389
	d	39	32	26	40	26	22	-	185	8	7	8	23	208
Rhein.-Berg. Kreis														
	a	310	294	315	314	316	274	-	1 823	135	117	90	342	2 165
	b	140	150	145	163	149	131	-	878	77	67	56	200	1 078
	c	28	30	25	29	45	28	-	185	12	8	3	23	208
	d	11	23	9	16	25	17	-	101	6	5	2	13	114
Rhein-Sieg-Kreis														
	a	507	505	506	485	499	473	-	2 975	208	196	131	535	3 510
	b	264	260	247	233	246	214	-	1 464	104	96	75	275	1 739
	c	46	38	46	44	37	28	-	239	23	28	11	62	301
	d	28	20	27	19	19	7	-	120	10	15	8	33	153
<b>Reg.-Bez. Köln</b>														
	<b>a</b>	<b>6 192</b>	<b>6 136</b>	<b>6 232</b>	<b>6 144</b>	<b>6 128</b>	<b>5 399</b>	<b>45</b>	<b>36 276</b>	<b>2 225</b>	<b>1 975</b>	<b>1 707</b>	<b>5 907</b>	<b>42 183</b>
	<b>b</b>	<b>2 962</b>	<b>2 915</b>	<b>2 896</b>	<b>2 918</b>	<b>2 918</b>	<b>2 565</b>	<b>26</b>	<b>17 200</b>	<b>1 140</b>	<b>1 037</b>	<b>869</b>	<b>3 046</b>	<b>20 246</b>
	<b>c</b>	<b>957</b>	<b>1 004</b>	<b>1 015</b>	<b>989</b>	<b>884</b>	<b>761</b>	<b>8</b>	<b>5 618</b>	<b>345</b>	<b>329</b>	<b>278</b>	<b>952</b>	<b>6 570</b>
	<b>d</b>	<b>508</b>	<b>514</b>	<b>469</b>	<b>479</b>	<b>467</b>	<b>378</b>	<b>2</b>	<b>2 817</b>	<b>180</b>	<b>173</b>	<b>151</b>	<b>504</b>	<b>3 321</b>
davon														
kreisfreie Städte														
	a	2 673	2 673	2 722	2 627	2 520	2 201	45	15 461	1 031	949	886	2 866	18 327
	b	1 269	1 309	1 258	1 241	1 221	1 059	26	7 383	523	479	458	1 460	8 843
	c	527	574	604	548	517	450	8	3 228	236	224	208	668	3 896
	d	276	296	283	265	263	231	2	1 616	127	123	108	358	1 974
Kreise														
	a	3 519	3 463	3 510	3 517	3 608	3 198	-	20 815	1 194	1 026	821	3 041	23 856
	b	1 693	1 606	1 638	1 677	1 697	1 506	-	9 817	617	558	411	1 586	11 403
	c	430	430	411	441	367	311	-	2 390	109	105	70	284	2 674
	d	232	218	186	214	204	147	-	1 201	53	50	43	146	1 347
Kreisfreie Städte														
Bottrop														
	a	348	349	349	347	363	243	-	1 999	94	76	87	257	2 256
	b	151	165	154	167	155	116	-	908	51	27	40	118	1 026
	c	72	79	71	59	70	43	-	394	10	6	7	23	417
	d	31	43	36	32	31	27	-	200	4	2	2	8	208
Gelsenkirchen														
	a	907	910	900	921	823	659	-	5 120	246	165	168	579	5 699
	b	442	434	402	420	368	316	-	2 382	133	78	89	300	2 682
	c	315	297	294	315	250	172	-	1 643	62	42	45	149	1 792
	d	162	140	137	139	123	84	-	785	30	21	25	76	861
Münster														
	a	185	185	179	177	182	166	-	1 074	140	115	111	366	1 440
	b	94	83	90	81	89	87	-	524	70	68	62	200	724
	c	7	2	6	8	-	8	-	31	3	6	6	15	46
	d	2	2	3	3	-	7	-	17	1	3	3	7	24

## Noch: 2. Verteilung der Schülerpopulation 2001/2002

Verwaltungsbezirk a = Zusammen b = weiblich c = Ausländer/-innen zusammen d = Ausländerinnen		Schüler/-innen												ins- gesamt
		davon im Schuljahrgang / in der Bildungsstufe												
		05	06	07	08	09	10	ohne Jahr- gang <sup>1)</sup>	Sekun- dar- stufe I	11	12	13	Sekun- dar- stufe II	
Kreise														
Borken	a	23	24	24	23	22	21	8	145	-	-	-	-	145
	b	13	13	9	10	10	8	3	66	-	-	-	-	66
	c	4	1	1	1	-	-	-	7	-	-	-	-	7
	d	3	1	-	-	-	-	-	4	-	-	-	-	4
Coesfeld	a	381	386	387	381	376	362	-	2 273	180	134	121	435	2 708
	b	178	185	194	192	187	188	-	1 124	92	62	63	217	1 341
	c	17	12	17	12	10	11	-	79	6	2	1	9	88
	d	10	6	8	7	3	9	-	43	3	-	1	4	47
Recklinghausen	a	1 702	1 666	1 662	1 654	1 754	1 494	7	9 939	515	447	401	1 363	11 302
	b	754	753	745	783	834	677	5	4 551	263	220	208	691	5 242
	c	359	379	317	329	263	224	-	1 871	81	79	64	224	2 095
	d	167	176	152	157	124	111	-	887	43	43	37	123	1 010
Steinfurt	a	407	391	377	387	398	354	-	2 314	126	136	110	372	2 686
	b	196	203	189	180	198	170	-	1 136	65	79	61	205	1 341
	c	10	11	16	17	17	18	-	89	9	6	5	20	109
	d	6	9	11	2	7	8	-	43	4	3	5	12	55
Warendorf	a	159	148	168	130	149	115	-	869	41	42	34	117	986
	b	65	61	64	67	59	45	-	361	21	22	19	62	423
	c	63	52	69	55	62	44	-	345	9	9	3	21	366
	d	28	25	25	27	31	11	-	147	6	6	2	14	161
<b>Reg.-Bez. Münster</b>	<b>a</b>	<b>4 112</b>	<b>4 059</b>	<b>4 046</b>	<b>4 020</b>	<b>4 067</b>	<b>3 414</b>	<b>15</b>	<b>23 733</b>	<b>1 342</b>	<b>1 115</b>	<b>1 032</b>	<b>3 489</b>	<b>27 222</b>
	<b>b</b>	<b>1 893</b>	<b>1 897</b>	<b>1 847</b>	<b>1 900</b>	<b>1 900</b>	<b>1 607</b>	<b>8</b>	<b>11 052</b>	<b>695</b>	<b>556</b>	<b>542</b>	<b>1 793</b>	<b>12 845</b>
	<b>c</b>	<b>847</b>	<b>833</b>	<b>791</b>	<b>796</b>	<b>672</b>	<b>520</b>	<b>-</b>	<b>4 459</b>	<b>180</b>	<b>150</b>	<b>131</b>	<b>461</b>	<b>4 920</b>
	<b>d</b>	<b>409</b>	<b>402</b>	<b>372</b>	<b>367</b>	<b>319</b>	<b>257</b>	<b>-</b>	<b>2 126</b>	<b>91</b>	<b>78</b>	<b>75</b>	<b>244</b>	<b>2 370</b>
davon														
kreisfreie Städte														
	a	1 440	1 444	1 428	1 445	1 368	1 068	-	8 193	480	356	366	1 202	9 395
	b	687	682	646	668	612	519	-	3 814	254	173	191	618	4 432
	c	394	378	371	382	320	223	-	2 068	75	54	58	187	2 255
	d	195	185	176	174	154	118	-	1 002	35	26	30	91	1 093
Kreise														
	a	2 672	2 615	2 618	2 575	2 699	2 346	15	15 540	862	759	666	2 287	17 827
	b	1 206	1 215	1 201	1 232	1 288	1 088	8	7 238	441	383	351	1 175	8 413
	c	453	455	420	414	352	297	-	2 391	105	96	73	274	2 665
	d	214	217	196	193	165	139	-	1 124	56	52	45	153	1 277
Kreisfreie Stadt														
Bielefeld														
	a	800	791	780	784	786	637	11	4 589	227	185	178	590	5 179
	b	411	380	381	386	404	315	6	2 283	122	85	97	304	2 587
	c	146	143	91	115	88	77	2	662	36	25	27	88	750
	d	81	81	49	65	57	43	-	376	23	14	12	49	425



## Noch: 2. Verteilung der Schülerpopulation 2001/2002

Verwaltungsbezirk a = Zusammen b = weiblich c = Ausländer/-innen zusammen d = Ausländerinnen		Schüler/-innen												ins- gesamt
		davon im Schuljahrgang / in der Bildungsstufe												
		05	06	07	08	09	10	ohne Jahr- gang <sup>1)</sup>	Sekun- dar- stufe I	11	12	13	Sekun- dar- stufe II	
Kreise														
Gütersloh	a	558	551	547	540	413	347	-	2 956	125	54	47	226	3 182
	b	248	266	257	259	202	163	-	1 395	70	31	23	124	1 519
	c	69	61	57	45	32	28	-	292	6	3	1	10	302
	d	46	27	33	24	19	12	-	161	5	3	1	9	170
Herford	a	959	934	928	968	899	862	-	5 550	264	277	205	746	6 296
	b	437	429	420	437	416	412	-	2 551	144	131	111	386	2 937
	c	106	100	105	92	80	83	-	566	20	21	15	56	622
	d	52	51	47	49	36	43	-	278	12	7	8	27	305
Höxter	a	-	-	-	-	-	-	-	-	-	-	-	-	-
	b	-	-	-	-	-	-	-	-	-	-	-	-	-
	c	-	-	-	-	-	-	-	-	-	-	-	-	-
	d	-	-	-	-	-	-	-	-	-	-	-	-	-
Lippe	a	630	643	675	644	663	582	6	3 843	130	146	104	380	4 223
	b	308	291	339	309	331	280	-	1 858	70	80	58	208	2 066
	c	51	38	50	32	34	29	-	234	6	7	3	16	250
	d	26	21	28	18	22	16	-	131	2	1	3	6	137
Minden-Lübbecke	a	785	730	753	728	707	550	7	4 260	206	154	142	502	4 762
	b	373	346	339	336	322	277	5	1 998	97	83	71	251	2 249
	c	57	38	34	47	30	12	-	218	10	7	9	26	244
	d	29	20	17	26	19	5	-	116	7	3	4	14	130
Paderborn	a	301	322	341	341	360	320	9	1 994	83	89	50	222	2 216
	b	134	150	150	157	142	149	4	886	47	31	24	102	988
	c	22	36	37	27	26	33	-	181	4	7	1	12	193
	d	8	17	16	9	12	21	-	83	3	3	-	6	89
<b>Reg.-Bez. Detmold</b>	<b>a</b>	<b>4 033</b>	<b>3 971</b>	<b>4 024</b>	<b>4 005</b>	<b>3 828</b>	<b>3 298</b>	<b>33</b>	<b>23 192</b>	<b>1 035</b>	<b>905</b>	<b>726</b>	<b>2 666</b>	<b>25 858</b>
	<b>b</b>	<b>1 911</b>	<b>1 862</b>	<b>1 886</b>	<b>1 884</b>	<b>1 817</b>	<b>1 596</b>	<b>15</b>	<b>10 971</b>	<b>550</b>	<b>441</b>	<b>384</b>	<b>1 375</b>	<b>12 346</b>
	<b>c</b>	<b>451</b>	<b>416</b>	<b>374</b>	<b>358</b>	<b>290</b>	<b>262</b>	<b>2</b>	<b>2 153</b>	<b>82</b>	<b>70</b>	<b>56</b>	<b>208</b>	<b>2 361</b>
	<b>d</b>	<b>242</b>	<b>217</b>	<b>190</b>	<b>191</b>	<b>165</b>	<b>140</b>	<b>-</b>	<b>1 145</b>	<b>52</b>	<b>31</b>	<b>28</b>	<b>111</b>	<b>1 256</b>
davon														
kreisfreie Stadt	a	800	791	780	784	786	637	11	4 589	227	185	178	590	5 179
	b	411	380	381	386	404	315	6	2 283	122	85	97	304	2 587
	c	146	143	91	115	88	77	2	662	36	25	27	88	750
	d	81	81	49	65	57	43	-	376	23	14	12	49	425
Kreise	a	3 233	3 180	3 244	3 221	3 042	2 661	22	18 603	808	720	548	2 076	20 679
	b	1 500	1 482	1 505	1 498	1 413	1 281	9	8 688	428	356	287	1 071	9 759
	c	305	273	283	243	202	185	-	1 491	46	45	29	120	1 611
	d	161	136	141	126	108	97	-	769	29	17	16	62	831

## Noch: 2. Verteilung der Schülerpopulation 2001/2002

Verwaltungsbezirk a = Zusammen b = weiblich c = Ausländer/-innen zusammen d = Ausländerinnen		Schüler/-innen												ins- gesamt
		davon im Schuljahrgang / in der Bildungsstufe												
		05	06	07	08	09	10	ohne Jahr- gang <sup>1)</sup>	Sekun- dar- stufe I	11	12	13	Sekun- dar- stufe II	
Kreisfreie Städte														
Bochum	a	879	847	807	836	917	749	22	5 057	319	282	223	824	5 881
	b	439	407	371	408	437	376	13	2 451	183	134	113	430	2 881
	c	129	133	147	140	154	118	1	822	45	31	38	114	936
	d	55	66	66	80	80	62	1	410	24	15	22	61	471
Dortmund	a	1 314	1 330	1 274	1 328	1 267	1 111	6	7 630	458	371	314	1 143	8 773
	b	635	639	587	626	606	517	2	3 612	238	188	155	581	4 193
	c	311	307	314	289	267	249	-	1 737	127	87	82	296	2 033
	d	166	142	147	141	134	101	-	831	71	41	36	148	979
Hagen	a	507	486	484	468	502	429	-	2 876	210	178	149	537	3 413
	b	242	231	249	241	253	206	-	1 422	107	96	94	297	1 719
	c	131	107	94	108	102	96	-	638	43	32	26	101	739
	d	67	51	55	48	55	52	-	328	26	20	20	66	394
Hamm	a	348	338	346	331	337	331	-	2 031	110	84	73	267	2 298
	b	168	163	161	161	159	165	-	977	64	47	41	152	1 129
	c	76	88	69	61	57	72	-	423	22	20	10	52	475
	d	34	47	45	33	28	35	-	222	12	10	6	28	250
Herne	a	445	434	441	433	459	382	-	2 594	178	126	91	395	2 989
	b	220	206	210	204	226	180	-	1 246	100	65	55	220	1 466
	c	127	134	106	86	80	89	-	622	38	22	16	76	698
	d	62	61	50	40	39	44	-	296	26	6	14	46	342
Kreise														
Ennepe-Ruhr-Kreis	a	701	673	666	679	674	617	-	4 010	251	237	198	686	4 696
	b	312	326	330	338	330	296	-	1 932	130	130	110	370	2 302
	c	84	86	74	75	68	51	-	438	35	17	17	69	507
	d	37	43	41	35	30	25	-	211	27	10	9	46	257
Hochsauerlandkreis	a	-	-	-	-	-	-	-	-	-	-	-	-	-
	b	-	-	-	-	-	-	-	-	-	-	-	-	-
	c	-	-	-	-	-	-	-	-	-	-	-	-	-
	d	-	-	-	-	-	-	-	-	-	-	-	-	-
Märkischer Kreis	a	674	716	638	669	675	598	-	3 970	260	242	204	706	4 676
	b	315	350	313	335	333	248	-	1 894	140	147	122	409	2 303
	c	123	129	114	90	101	84	-	641	51	22	24	97	738
	d	60	64	54	44	58	44	-	324	34	13	17	64	388
Olpe	a	-	-	-	-	-	-	-	-	-	-	-	-	-
	b	-	-	-	-	-	-	-	-	-	-	-	-	-
	c	-	-	-	-	-	-	-	-	-	-	-	-	-
	d	-	-	-	-	-	-	-	-	-	-	-	-	-

## Noch: 2. Verteilung der Schülerpopulation 2001/2002

Verwaltungsbezirk a = Zusammen b = weiblich c = Ausländer/-innen zusammen d = Ausländerinnen		Schüler/-innen												ins- gesamt
		davon im Schuljahrgang / in der Bildungsstufe												
		05	06	07	08	09	10	ohne Jahr- gang <sup>1)</sup>	Sekun- dar- stufe I	11	12	13	Sekun- dar- stufe II	
Noch: Kreise														
Siegen-Wittgenstein	a	371	364	354	370	369	367	-	2 195	193	141	163	497	2 692
	b	176	181	180	191	184	188	-	1 100	108	77	74	259	1 359
	c	39	40	27	45	27	37	-	215	23	16	27	66	281
	d	21	22	17	29	14	18	-	121	13	7	17	37	158
Soest	a	116	110	113	107	107	116	-	669	41	-	-	41	710
	b	55	56	52	44	64	58	-	329	19	-	-	19	348
	c	6	1	9	3	5	4	-	28	4	-	-	4	32
	d	3	1	5	3	1	3	-	16	2	-	-	2	18
Unna	a	1 264	1 301	1 364	1 434	1 458	1 302	-	8 123	455	385	386	1 226	9 349
	b	591	644	674	713	723	651	-	3 996	243	216	208	667	4 663
	c	203	204	212	238	189	184	-	1 230	69	64	55	188	1 418
	d	110	103	107	129	87	93	-	629	35	40	30	105	734
<b>Reg.-Bez. Arnsberg</b>	<b>a</b>	<b>6 619</b>	<b>6 599</b>	<b>6 487</b>	<b>6 655</b>	<b>6 765</b>	<b>6 002</b>	<b>28</b>	<b>39 155</b>	<b>2 475</b>	<b>2 046</b>	<b>1 801</b>	<b>6 322</b>	<b>45 477</b>
	<b>b</b>	<b>3 153</b>	<b>3 203</b>	<b>3 127</b>	<b>3 261</b>	<b>3 315</b>	<b>2 885</b>	<b>15</b>	<b>18 959</b>	<b>1 332</b>	<b>1 100</b>	<b>972</b>	<b>3 404</b>	<b>22 363</b>
	<b>c</b>	<b>1 229</b>	<b>1 229</b>	<b>1 166</b>	<b>1 135</b>	<b>1 050</b>	<b>984</b>	<b>1</b>	<b>6 794</b>	<b>457</b>	<b>311</b>	<b>295</b>	<b>1 063</b>	<b>7 857</b>
	<b>d</b>	<b>615</b>	<b>600</b>	<b>587</b>	<b>582</b>	<b>526</b>	<b>477</b>	<b>1</b>	<b>3 388</b>	<b>270</b>	<b>162</b>	<b>171</b>	<b>603</b>	<b>3 991</b>
davon														
kreisfreie Städte	a	3 493	3 435	3 352	3 396	3 482	3 002	28	20 188	1 275	1 041	850	3 166	23 354
	b	1 704	1 646	1 578	1 640	1 681	1 444	15	9 708	692	530	458	1 680	11 388
	c	774	769	730	684	660	624	1	4 242	275	192	172	639	4 881
	d	384	367	363	342	336	294	1	2 087	159	92	98	349	2 436
Kreise	a	3 126	3 164	3 135	3 259	3 283	3 000	-	18 967	1 200	1 005	951	3 156	22 123
	b	1 449	1 557	1 549	1 621	1 634	1 441	-	9 251	640	570	514	1 724	10 975
	c	455	460	436	451	390	360	-	2 552	182	119	123	424	2 976
	d	231	233	224	240	190	183	-	1 301	111	70	73	254	1 555
<b>Nordrhein-Westfalen</b>	<b>a</b>	<b>32 389</b>	<b>32 053</b>	<b>32 084</b>	<b>32 161</b>	<b>32 225</b>	<b>27 838</b>	<b>132</b>	<b>188 882</b>	<b>11 380</b>	<b>9 464</b>	<b>7 995</b>	<b>28 839</b>	<b>217 721</b>
	<b>b</b>	<b>15 564</b>	<b>15 375</b>	<b>15 323</b>	<b>15 570</b>	<b>15 523</b>	<b>13 409</b>	<b>69</b>	<b>90 833</b>	<b>5 926</b>	<b>4 917</b>	<b>4 183</b>	<b>15 026</b>	<b>105 859</b>
	<b>c</b>	<b>5 629</b>	<b>5 736</b>	<b>5 516</b>	<b>5 380</b>	<b>4 840</b>	<b>4 234</b>	<b>12</b>	<b>31 347</b>	<b>1 792</b>	<b>1 404</b>	<b>1 189</b>	<b>4 385</b>	<b>35 732</b>
	<b>d</b>	<b>2 905</b>	<b>2 862</b>	<b>2 761</b>	<b>2 703</b>	<b>2 476</b>	<b>2 150</b>	<b>3</b>	<b>15 860</b>	<b>986</b>	<b>725</b>	<b>644</b>	<b>2 355</b>	<b>18 215</b>
davon														
kreisfreie Städte	a	16 318	16 180	16 144	16 094	16 125	13 687	89	94 637	5 973	4 898	4 199	15 070	109 707
	b	7 971	7 877	7 785	7 846	7 809	6 634	49	45 971	3 109	2 493	2 201	7 803	53 774
	c	3 578	3 629	3 518	3 391	3 164	2 745	12	20 037	1 202	931	815	2 948	22 985
	d	1 831	1 819	1 763	1 693	1 617	1 392	3	10 118	660	477	431	1 568	11 686
Kreise	a	16 071	15 873	15 940	16 067	16 100	14 151	43	94 245	5 407	4 566	3 796	13 769	108 014
	b	7 593	7 498	7 538	7 724	7 714	6 775	20	44 862	2 817	2 424	1 982	7 223	52 085
	c	2 051	2 107	1 998	1 989	1 676	1 489	-	11 310	590	473	374	1 437	12 747
	d	1 074	1 043	998	1 010	859	758	-	5 742	326	248	213	787	6 529

## 3. Schulabgängerinnen und -abgänger im Abgangsjahr 2001

Verwaltungsbezirk a = Zusammen b = weiblich c = Ausländer/-innen zusammen d = Ausländerinnen	Schulabgänger/-innen										
	mit Hauptschulabschluss nach Jahrgang 09			mit Sekundarabschluss I				mit Fachhochschulreife	mit Hochschulreife	ohne Hauptschulabschluss	insgesamt
	zu-sammen	darunter mit Qualifikationsvermerk	zu-sammen	davon mit		zu-sammen	darunter mit Qualifikationsvermerk				
				Hauptschulabschluss nach Jahrgang 10	Fachoberschulreife						
Kreisfreie Städte											
Düsseldorf	a	53	32	512	140	372	202	25	107	36	733
	b	22	16	245	64	181	102	18	59	17	361
	c	11	9	195	47	148	78	10	29	3	248
	d	6	6	96	19	77	41	6	15	3	126
Duisburg	a	117	91	1 129	390	739	235	97	360	69	1 772
	b	46	30	589	192	397	135	50	171	19	875
	c	40	32	276	109	167	62	29	92	23	460
	d	20	15	140	54	86	38	16	38	7	221
Essen	a	65	44	749	278	471	178	63	245	51	1 173
	b	31	19	360	123	237	97	34	110	20	555
	c	10	7	135	50	85	37	17	35	11	208
	d	5	4	69	22	47	21	12	16	6	108
Krefeld	a	18	9	354	107	247	81	42	148	27	589
	b	8	4	171	51	120	41	22	97	12	310
	c	2	2	59	29	30	10	4	18	6	89
	d	2	2	28	13	15	2	4	11	3	48
Mönchengladbach	a	10	3	249	40	209	89	28	123	6	416
	b	5	2	108	15	93	46	15	58	2	188
	c	–	–	24	2	22	11	5	9	2	40
	d	–	–	15	1	14	9	–	3	–	18
Mülheim an der Ruhr	a	21	17	214	97	117	32	20	144	8	407
	b	12	9	106	56	50	14	16	91	6	231
	c	–	–	25	9	16	7	6	7	2	40
	d	–	–	11	5	6	5	5	5	2	23
Oberhausen	a	43	26	336	135	201	63	27	105	30	541
	b	17	13	157	54	103	33	13	48	14	249
	c	5	4	51	23	28	11	5	21	7	89
	d	1	1	25	9	16	8	2	9	1	38
Remscheid	a	13	8	173	87	86	15	10	69	12	277
	b	6	4	85	39	46	7	8	37	9	145
	c	5	4	52	34	18	3	3	16	5	81
	d	2	1	22	15	7	–	3	8	5	40
Solingen	a	21	15	307	110	197	46	21	114	19	482
	b	7	4	152	65	87	18	12	66	6	243
	c	5	2	63	23	40	9	4	21	8	101
	d	2	1	36	20	16	5	3	14	2	57

## Noch: 3. Schulabgängerinnen und -abgänger im Abgangsjahr 2001

Verwaltungsbezirk a = Zusammen b = weiblich c = Ausländer/-innen zusammen d = Ausländerinnen		Schulabgänger/-innen									
		mit Hauptschulabschluss nach Jahrgang 09		mit Sekundarabschluss I				mit Fachhoch- schulreife	mit Hoch- schulreife	ohne Haupt- schul- abschluss	ins- gesamt
		zu- sammen	darunter mit Qualifi- kations- vermerk	zu- sammen	davon mit						
					Haupt- schul- abschluss nach Jahr- gang 10	Fachoberschulreife	zu- sammen	darunter mit Qualifi- kations- vermerk			
Noch: Kreisfreie Stadt											
Wuppertal	a	26	24	380	143	237	72	34	178	42	660
	b	14	13	187	68	119	41	19	98	21	339
	c	6	5	44	19	25	5	9	30	6	95
	d	4	4	27	11	16	4	3	17	4	55
Kreise											
Kleve	a	-	-	-	-	-	-	-	-	1	1
	b	-	-	-	-	-	-	-	-	-	-
	c	-	-	-	-	-	-	-	-	-	-
	d	-	-	-	-	-	-	-	-	-	-
Mettmann											
	a	29	8	465	130	335	116	32	179	17	722
	b	13	5	202	51	151	53	12	77	4	308
	c	5	2	82	34	48	18	-	23	3	113
	d	5	2	42	15	27	10	-	11	-	58
Neuss											
	a	28	18	416	163	253	77	36	164	11	655
	b	15	8	194	75	119	28	23	74	4	310
	c	3	2	43	22	21	7	5	21	2	74
	d	1	1	17	9	8	1	3	6	1	28
Viersen											
	a	28	16	333	118	215	84	37	159	5	562
	b	13	9	136	39	97	41	15	70	4	238
	c	2	1	23	9	14	7	5	15	-	45
	d	1	1	12	3	9	5	2	7	-	22
Wesel											
	a	28	22	823	325	498	166	70	203	30	1 154
	b	9	7	418	165	253	84	43	110	10	590
	c	2	2	76	30	46	22	6	16	1	101
	d	1	1	44	20	24	12	4	9	1	59
Reg.-Bez. Düsseldorf											
	a	500	333	6 440	2 263	4 177	1 456	542	2 298	364	14 321
	b	218	143	3 110	1 057	2 053	740	300	1 166	149	6 996
	c	96	72	1 148	440	708	287	108	353	79	2 492
	d	50	39	584	216	368	161	63	169	35	1 269
davon											
kreisfreie Städte											
	a	387	269	4 403	1 527	2 876	1 013	367	1 593	300	9 926
	b	168	114	2 160	727	1 433	534	207	835	126	4 929
	c	84	65	924	345	579	233	92	278	73	2 030
	d	42	34	469	169	300	133	54	136	33	1 034
Kreise											
	a	113	64	2 037	736	1 301	443	175	705	64	4 395
	b	50	29	950	330	620	206	93	331	23	2 067
	c	12	7	224	95	129	54	16	75	6	462
	d	8	5	115	47	68	28	9	33	2	235

## Noch: 3. Schulabgängerinnen und -abgänger im Abgangsjahr 2001

Verwaltungsbezirk a = Zusammen b = weiblich c = Ausländer/-innen zusammen d = Ausländerinnen		Schulabgänger/-innen									
		mit Hauptschulabschluss nach Jahrgang 09		mit Sekundarabschluss I				mit Fachhoch- schulreife	mit Hoch- schulreife	ohne Haupt- schul- abschluss	ins- gesamt
		zu- sammen	darunter mit Qualifi- kations- vermerk	zu- sammen	davon mit						
					Haupt- schul- abschluss nach Jahr- gang 10	Fachoberschulreife	zu- sammen				
Kreisfreie Städte											
Aachen	a	16	10	208	95	113	23	10	123	7	364
	b	7	5	86	36	50	8	3	53	4	153
	c	3	3	7	3	4	2	3	13	5	31
	d	3	3	3	1	2	2	1	4	2	13
Bonn	a	19	12	195	64	131	51	24	121	7	366
	b	6	4	105	35	70	30	12	66	4	193
	c	3	2	30	7	23	12	5	13	1	52
	d	3	2	16	5	11	5	2	5	1	27
Köln	a	72	38	733	291	442	83	65	402	59	1 331
	b	26	16	346	139	207	36	31	199	33	635
	c	17	14	230	104	126	33	26	126	16	415
	d	9	8	95	42	53	16	11	62	9	186
Leverkusen	a	17	11	278	100	178	69	10	87	23	415
	b	7	6	123	39	84	34	7	50	8	195
	c	5	3	65	22	43	16	2	17	3	92
	d	3	2	32	12	20	8	2	9	1	47
Kreise											
Aachen	a	23	17	258	128	130	38	11	69	33	394
	b	13	9	131	54	77	25	7	44	12	207
	c	1	1	38	26	12	2	-	2	3	44
	d	1	1	18	10	8	1	-	2	3	24
Düren	a	16	10	376	120	256	93	33	58	21	504
	b	9	7	186	59	127	47	12	24	13	244
	c	2	1	35	12	23	12	4	1	-	42
	d	2	1	21	9	12	4	3	1	-	27
Erftkreis	a	45	44	219	82	137	44	5	42	14	325
	b	20	19	78	29	49	17	2	21	8	129
	c	18	18	39	16	23	6	2	4	3	66
	d	10	10	11	6	5	1	-	2	1	24
Euskirchen	a	2	2	94	24	70	35	6	33	3	138
	b	1	1	39	14	25	11	3	22	2	67
	c	-	-	1	-	1	-	-	1	1	3
	d	-	-	1	-	1	-	-	1	1	3
Heinsberg	a	40	17	233	95	138	32	35	86	28	422
	b	23	12	105	41	64	17	13	38	8	187
	c	1	-	10	4	6	3	-	2	-	13
	d	1	-	6	2	4	3	-	1	-	8

## Noch: 3. Schulabgängerinnen und -abgänger im Abgangsjahr 2001

Verwaltungsbezirk a = Zusammen b = weiblich c = Ausländer/-innen zusammen d = Ausländerinnen		Schulabgänger/-innen									
		mit Hauptschulabschluss nach Jahrgang 09		mit Sekundarabschluss I				mit Fachhoch- schulreife	mit Hoch- schulreife	ohne Haupt- schul- abschluss	ins- gesamt
		zu- sammen	darunter mit Qualifi- kations- vermerk	zu- sammen	davon mit						
					Haupt- schul- abschluss nach Jahr- gang 10	Fachoberschulreife	zu- sammen				
Noch: Kreise											
Oberbergischer Kreis	a	39	30	371	155	216	40	27	148	21	606
	b	15	13	166	60	106	16	17	71	5	274
	c	5	4	34	16	18	3	-	11	5	55
	d	2	2	15	6	9	2	-	5	3	25
Rhein.-Berg. Kreis	a	11	8	160	49	111	23	4	83	3	261
	b	2	2	85	19	66	15	1	46	1	135
	c	2	2	14	6	8	-	1	10	-	27
	d	-	-	10	4	6	-	1	6	-	17
Rhein-Sieg-Kreis	a	10	6	209	47	162	78	37	139	1	396
	b	7	4	98	23	75	29	20	75	-	200
	c	-	-	36	7	29	25	8	12	-	56
	d	-	-	14	3	11	8	8	5	-	27
<b>Reg.-Bez. Köln</b>	<b>a</b>	<b>310</b>	<b>205</b>	<b>3 334</b>	<b>1 250</b>	<b>2 084</b>	<b>609</b>	<b>267</b>	<b>1 391</b>	<b>220</b>	<b>7 606</b>
	<b>b</b>	<b>136</b>	<b>98</b>	<b>1 548</b>	<b>548</b>	<b>1 000</b>	<b>285</b>	<b>128</b>	<b>709</b>	<b>98</b>	<b>3 619</b>
	<b>c</b>	<b>57</b>	<b>48</b>	<b>539</b>	<b>223</b>	<b>316</b>	<b>114</b>	<b>51</b>	<b>212</b>	<b>37</b>	<b>1 212</b>
	<b>d</b>	<b>34</b>	<b>29</b>	<b>242</b>	<b>100</b>	<b>142</b>	<b>50</b>	<b>28</b>	<b>103</b>	<b>21</b>	<b>570</b>
davon											
kreisfreie Städte	a	124	71	1 414	550	864	226	109	733	96	3 340
	b	46	31	660	249	411	108	53	368	49	1 587
	c	28	22	332	136	196	63	36	169	25	786
	d	18	15	146	60	86	31	16	80	13	359
Kreise	a	186	134	1 920	700	1 220	383	158	658	124	4 266
	b	90	67	888	299	589	177	75	341	49	2 032
	c	29	26	207	87	120	51	15	43	12	426
	d	16	14	96	40	56	19	12	23	8	211
Kreisfreie Städte											
Bottrop	a	17	13	170	67	103	28	14	59	27	287
	b	4	4	61	22	39	14	8	38	6	117
	c	4	2	18	8	10	5	-	4	7	33
	d	1	1	14	6	8	5	-	3	4	22
Gelsenkirchen	a	71	52	468	185	283	94	46	164	62	811
	b	37	30	224	80	144	54	19	88	25	393
	c	34	27	123	62	61	25	20	50	15	242
	d	18	16	58	29	29	13	9	19	5	109
Münster	a	-	-	80	10	70	37	6	112	-	198
	b	-	-	28	6	22	11	2	66	-	96
	c	-	-	6	1	5	3	-	3	-	9
	d	-	-	1	-	1	1	-	3	-	4

## Noch: 3. Schulabgängerinnen und -abgänger im Abgangsjahr 2001

Verwaltungsbezirk a = Zusammen b = weiblich c = Ausländer/-innen zusammen d = Ausländerinnen	Schulabgänger/-innen										
	mit Hauptschulabschluss nach Jahrgang 09		mit Sekundarabschluss I				mit Fachhoch- schulreife	mit Hoch- schulreife	ohne Haupt- schul- abschluss	ins- gesamt	
	zu- sammen	darunter mit Qualifi- kations- vermerk	zu- sammen	davon mit							
				Haupt- schul- abschluss nach Jahr- gang 10	Fachoberschulreife	zu- sammen	darunter mit Qualifi- kations- vermerk				
Kreise											
Borken	a	-	-	18	7	11	8	-	-	4	22
	b	-	-	7	2	5	4	-	-	2	9
	c	-	-	-	-	-	-	-	-	-	-
	d	-	-	-	-	-	-	-	-	-	-
Coesfeld	a	2	2	232	62	170	64	5	77	1	317
	b	2	2	108	27	81	38	4	38	-	152
	c	-	-	-	-	-	-	2	-	-	2
	d	-	-	-	-	-	-	2	-	-	2
Recklinghausen	a	108	66	1 027	395	632	202	95	362	75	1 667
	b	47	28	468	186	282	82	47	183	31	776
	c	30	17	167	74	93	28	14	38	16	265
	d	11	7	72	29	43	12	6	17	5	111
Steinfurt	a	16	4	249	84	165	58	28	122	14	429
	b	6	1	121	34	87	30	12	72	6	217
	c	1	-	6	1	5	3	1	4	1	13
	d	-	-	2	-	2	2	1	1	-	4
Warendorf	a	12	9	79	25	54	24	16	43	8	158
	b	8	8	32	12	20	11	9	30	4	83
	c	5	4	34	13	21	9	5	9	3	56
	d	3	3	13	6	7	3	2	7	3	28
<b>Reg.-Bez. Münster</b>	<b>a</b>	<b>226</b>	<b>146</b>	<b>2 323</b>	<b>835</b>	<b>1 488</b>	<b>515</b>	<b>210</b>	<b>939</b>	<b>191</b>	<b>5 377</b>
	<b>b</b>	<b>104</b>	<b>73</b>	<b>1 049</b>	<b>369</b>	<b>680</b>	<b>244</b>	<b>101</b>	<b>515</b>	<b>74</b>	<b>2 523</b>
	<b>c</b>	<b>74</b>	<b>50</b>	<b>354</b>	<b>159</b>	<b>195</b>	<b>73</b>	<b>42</b>	<b>108</b>	<b>42</b>	<b>815</b>
	<b>d</b>	<b>33</b>	<b>27</b>	<b>160</b>	<b>70</b>	<b>90</b>	<b>36</b>	<b>20</b>	<b>50</b>	<b>17</b>	<b>370</b>
davon											
kreisfreie Städte	a	88	65	718	262	456	159	66	335	89	1 752
	b	41	34	313	108	205	79	29	192	31	811
	c	38	29	147	71	76	33	20	57	22	360
	d	19	17	73	35	38	19	9	25	9	173
Kreise	a	138	81	1 605	573	1 032	356	144	604	102	3 625
	b	63	39	736	261	475	165	72	323	43	1 712
	c	36	21	207	88	119	40	22	51	20	455
	d	14	10	87	35	52	17	11	25	8	197



## Noch: 3. Schulabgängerinnen und -abgänger im Abgangsjahr 2001

Verwaltungsbezirk a = Zusammen b = weiblich c = Ausländer/-innen zusammen d = Ausländerinnen		Schulabgänger/-innen									
		mit Hauptschulabschluss nach Jahrgang 09		mit Sekundarabschluss I				mit Fachhoch- schulreife	mit Hoch- schulreife	ohne Haupt- schul- abschluss	ins- gesamt
		zu- sammen	darunter mit Qualifi- kations- vermerk	zu- sammen	davon mit						
					Haupt- schul- abschluss nach Jahr- gang 10	Fachoberschulreife	zu- sammen				
Kreisfreie Stadt											
Bielefeld	a	20	9	433	130	303	105	24	167	42	686
	b	9	4	202	62	140	56	14	97	22	344
	c	1	–	60	17	43	14	1	23	14	99
	d	–	–	29	12	17	4	1	13	11	54
Kreise											
Gütersloh	a	14	10	224	76	148	23	11	41	13	303
	b	5	3	99	29	70	13	6	29	5	144
	c	5	4	16	12	4	2	–	–	3	24
	d	2	1	4	1	3	2	–	–	–	6
Herford	a	47	18	609	234	375	132	34	175	39	904
	b	21	11	280	105	175	65	14	87	8	410
	c	5	1	60	23	37	16	5	22	7	99
	d	3	1	30	12	18	6	2	9	1	45
Höxter	a	–	–	–	–	–	–	–	–	–	–
	b	–	–	–	–	–	–	–	–	–	–
	c	–	–	–	–	–	–	–	–	–	–
	d	–	–	–	–	–	–	–	–	–	–
Lippe	a	17	14	312	106	206	99	5	117	29	480
	b	4	3	155	49	106	61	3	63	10	235
	c	2	2	15	11	4	2	–	4	3	24
	d	–	–	8	7	1	–	–	1	–	9
Minden-Lübbecke	a	9	5	350	132	218	54	12	116	7	494
	b	3	2	162	43	119	34	8	58	4	235
	c	1	1	7	3	4	1	–	1	1	10
	d	1	1	3	–	3	1	–	1	1	6
Paderborn	a	22	12	192	87	105	18	3	30	8	255
	b	8	3	83	35	48	7	1	16	3	111
	c	1	1	19	6	13	2	–	–	–	20
	d	–	–	8	4	4	–	–	–	–	8
<b>Reg.-Bez. Detmold</b>	<b>a</b>	<b>129</b>	<b>68</b>	<b>2 120</b>	<b>765</b>	<b>1 355</b>	<b>431</b>	<b>89</b>	<b>646</b>	<b>138</b>	<b>4 477</b>
	<b>b</b>	<b>50</b>	<b>26</b>	<b>981</b>	<b>323</b>	<b>658</b>	<b>236</b>	<b>46</b>	<b>350</b>	<b>52</b>	<b>2 137</b>
	<b>c</b>	<b>15</b>	<b>9</b>	<b>177</b>	<b>72</b>	<b>105</b>	<b>37</b>	<b>6</b>	<b>50</b>	<b>28</b>	<b>381</b>
	<b>d</b>	<b>6</b>	<b>3</b>	<b>82</b>	<b>36</b>	<b>46</b>	<b>13</b>	<b>3</b>	<b>24</b>	<b>13</b>	<b>174</b>
davon											
kreisfreie Stadt	a	20	9	433	130	303	105	24	167	42	989
	b	9	4	202	62	140	56	14	97	22	484
	c	1	–	60	17	43	14	1	23	14	142
	d	–	–	29	12	17	4	1	13	11	71
Kreise	a	109	59	1 687	635	1 052	326	65	479	96	3 488
	b	41	22	779	261	518	180	32	253	30	1 653
	c	14	9	117	55	62	23	5	27	14	239
	d	6	3	53	24	29	9	2	11	2	103

## Noch: 3. Schulabgängerinnen und -abgänger im Abgangsjahr 2001

Verwaltungsbezirk a = Zusammen b = weiblich c = Ausländer/-innen zusammen d = Ausländerinnen	Schulabgänger/-innen										
	mit Hauptschulabschluss nach Jahrgang 09		mit Sekundarabschluss I				mit Fachhoch- schulreife	mit Hoch- schulreife	ohne Haupt- schul- abschluss	ins- gesamt	
	zu- sammen	darunter mit Qualifi- kations- vermerk	zu- sammen	davon mit							
				Haupt- schul- abschluss nach Jahr- gang 10	Fachoberschulreife	zu- sammen	darunter mit Qualifi- kations- vermerk				
Kreisfreie Städte											
Bochum	a	37	28	518	184	334	102	14	214	33	816
	b	17	13	240	77	163	46	10	110	13	390
	c	8	7	70	24	46	13	1	17	3	99
	d	3	2	34	13	21	3	-	8	1	46
Dortmund	a	89	69	798	334	464	142	85	221	48	1 241
	b	31	24	362	144	218	79	42	113	13	561
	c	26	20	174	74	100	44	24	52	13	289
	d	7	5	92	34	58	29	12	22	3	136
Hagen	a	15	13	272	82	190	59	22	142	2	453
	b	5	5	129	48	81	20	14	64	-	212
	c	4	3	57	14	43	7	5	26	1	93
	d	1	1	25	6	19	2	2	9	-	37
Hamm	a	16	16	217	84	133	70	17	64	-	314
	b	6	6	96	36	60	32	9	34	-	145
	c	1	1	25	14	11	5	10	12	-	48
	d	1	1	11	5	6	4	4	5	-	21
Herne	a	44	18	264	83	181	54	33	81	20	442
	b	25	12	120	43	77	29	13	55	6	219
	c	11	8	64	25	39	15	8	13	8	104
	d	7	6	35	12	23	9	4	10	3	59
Kreise											
Ennepe-Ruhr-Kreis	a	30	17	452	146	306	113	20	176	29	707
	b	16	10	204	55	149	60	13	96	11	340
	c	7	5	44	22	22	8	2	16	4	73
	d	3	3	17	9	8	4	2	7	2	31
Hochsauerlandkreis	a	-	-	-	-	-	-	-	-	-	-
	b	-	-	-	-	-	-	-	-	-	-
	c	-	-	-	-	-	-	-	-	-	-
	d	-	-	-	-	-	-	-	-	-	-
Märkischer Kreis	a	37	28	423	136	287	94	26	188	24	698
	b	21	17	190	61	129	48	15	111	16	353
	c	6	4	59	21	38	13	2	15	7	89
	d	4	3	31	12	19	8	1	5	5	46
Olpe	a	-	-	-	-	-	-	-	-	-	-
	b	-	-	-	-	-	-	-	-	-	-
	c	-	-	-	-	-	-	-	-	-	-
	d	-	-	-	-	-	-	-	-	-	-
Siegen-Wittgenstein	a	13	9	242	68	174	72	15	101	8	379
	b	9	7	111	34	77	32	8	55	3	186
	c	2	1	28	15	13	7	2	13	1	46
	d	2	1	17	7	10	4	-	8	1	28

## Noch: 3. Schulabgängerinnen und -abgänger im Abgangsjahr 2001

Verwaltungsbezirk a = Zusammen b = weiblich c = Ausländer/-innen zusammen d = Ausländerinnen	Schulabgänger/-innen										
	mit Hauptschulabschluss nach Jahrgang 09		mit Sekundarabschluss I				mit Fachhoch- schulreife	mit Hoch- schulreife	ohne Haupt- schul- abschluss	ins- gesamt	
	zu- sammen	darunter mit Qualifi- kations- vermerk	zu- sammen	davon mit							
				Haupt- schul- abschluss nach Jahr- gang 10	Fachoberschulreife	zu- sammen	darunter mit Qualifi- kations- vermerk				
Noch: Kreise											
Soest	a	3	3	95	21	74	36	-	-	-	98
	b	2	2	52	14	38	17	-	-	-	54
	c	-	-	2	-	2	-	-	-	-	2
	d	-	-	2	-	2	-	-	-	-	2
Unna	a	121	69	933	421	512	153	64	318	64	1 500
	b	41	25	446	196	250	81	32	157	25	701
	c	28	16	146	72	74	24	8	34	19	235
	d	8	7	73	32	41	15	4	17	9	111
<b>Reg.-Bez. Arnsberg</b>	<b>a</b>	<b>405</b>	<b>270</b>	<b>4 214</b>	<b>1 559</b>	<b>2 655</b>	<b>895</b>	<b>296</b>	<b>1 505</b>	<b>228</b>	<b>6 648</b>
	<b>b</b>	<b>173</b>	<b>121</b>	<b>1 950</b>	<b>708</b>	<b>1 242</b>	<b>444</b>	<b>156</b>	<b>795</b>	<b>87</b>	<b>3 161</b>
	<b>c</b>	<b>93</b>	<b>65</b>	<b>669</b>	<b>281</b>	<b>388</b>	<b>136</b>	<b>62</b>	<b>198</b>	<b>56</b>	<b>1 078</b>
	<b>d</b>	<b>36</b>	<b>29</b>	<b>337</b>	<b>130</b>	<b>207</b>	<b>78</b>	<b>29</b>	<b>91</b>	<b>24</b>	<b>517</b>
davon											
kreisfreie Städte	a	201	144	2 069	767	1 302	427	171	722	103	3 266
	b	84	60	947	348	599	206	88	376	32	1 527
	c	50	39	390	151	239	84	48	120	25	633
	d	19	15	197	70	127	47	22	54	7	299
Kreise	a	204	126	2 145	792	1 353	468	125	783	125	3 382
	b	89	61	1 003	360	643	238	68	419	55	1 634
	c	43	26	279	130	149	52	14	78	31	445
	d	17	14	140	60	80	31	7	37	17	218
<b>Nordrhein-Westfalen</b>	<b>a</b>	<b>1 570</b>	<b>1 022</b>	<b>18 431</b>	<b>6 672</b>	<b>11 759</b>	<b>3 906</b>	<b>1 404</b>	<b>6 779</b>	<b>1 141</b>	<b>29 325</b>
	<b>b</b>	<b>681</b>	<b>461</b>	<b>8 638</b>	<b>3 005</b>	<b>5 633</b>	<b>1 949</b>	<b>731</b>	<b>3 535</b>	<b>460</b>	<b>14 045</b>
	<b>c</b>	<b>335</b>	<b>244</b>	<b>2 887</b>	<b>1 175</b>	<b>1 712</b>	<b>647</b>	<b>269</b>	<b>921</b>	<b>242</b>	<b>4 654</b>
	<b>d</b>	<b>159</b>	<b>127</b>	<b>1 405</b>	<b>552</b>	<b>853</b>	<b>338</b>	<b>143</b>	<b>437</b>	<b>110</b>	<b>2 254</b>
davon											
kreisfreie Städte	a	820	558	9 037	3 236	5 801	1 930	737	3 550	630	14 774
	b	348	243	4 282	1 494	2 788	983	391	1 868	260	7 149
	c	201	155	1 853	720	1 133	427	197	647	159	3 057
	d	98	81	914	346	568	234	102	308	73	1 495
Kreise	a	750	464	9 394	3 436	5 958	1 976	667	3 229	511	14 551
	b	333	218	4 356	1 511	2 845	966	340	1 667	200	6 896
	c	134	89	1 034	455	579	220	72	274	83	1 597
	d	61	46	491	206	285	104	41	129	37	759

## 4. Lehrergrunddaten 2001/2002

Verwaltungsbezirk	Lehrer/-innen													
	insgesamt	in % aller Lehrer/-innen	weiblich			ausländisch			darunter					
			hauptamtlich/BAT		vollzeitbeschäftigt			Anzahl	in % aller Lehrer/-innen	in % von Spalte 1	Anzahl	in % aller Lehrer/-innen	in % von Spalte 1	
			Anzahl	in % aller Lehrer/-innen	in % von Spalte 1	Anzahl	in % aller Lehrer/-innen							in % von Spalte 1
1	2	3	4	5	6	7	8	9	10	11	12	13	14	
<b>Kreisfreie Städte</b>														
Düsseldorf	425	2,5	239	2,6	56,2	52	27,8	12,2	408	2,5	96,0	252	2,2	59,3
Duisburg	948	5,6	492	5,3	51,9	15	8,0	1,6	921	5,7	97,2	680	6,0	71,7
Essen	664	3,9	371	4,0	55,9	5	2,7	0,8	630	3,9	94,9	463	4,1	69,7
Krefeld	329	1,9	188	2,0	57,1	4	2,1	1,2	311	1,9	94,5	218	1,9	66,3
Mönchengladbach	274	1,6	158	1,7	57,7	-	-	-	265	1,6	96,7	184	1,6	67,2
Mülheim an der Ruhr	278	1,6	166	1,8	59,7	1	0,5	0,4	269	1,7	96,8	170	1,5	61,2
Oberhausen	320	1,9	174	1,9	54,4	4	2,1	1,3	309	1,9	96,6	222	1,9	69,4
Remscheid	184	1,1	102	1,1	55,4	1	0,5	0,5	172	1,1	93,5	124	1,1	67,4
Solingen	276	1,6	160	1,7	58,0	-	-	-	255	1,6	92,4	181	1,6	65,6
Wuppertal	424	2,5	228	2,5	53,8	4	2,1	0,9	404	2,5	95,3	273	2,4	64,4
<b>Kreise</b>														
Kleve	50	0,3	20	0,2	40,0	-	-	-	50	0,3	100,0	42	0,4	84,0
Mettmann	403	2,4	251	2,7	62,3	5	2,7	1,2	386	2,4	95,8	257	2,2	63,8
Neuss	366	2,2	213	2,3	58,2	1	0,5	0,3	347	2,1	94,8	254	2,2	69,4
Viersen	291	1,7	160	1,7	55,0	-	-	-	276	1,7	94,8	202	1,8	69,4
Wesel	651	3,8	340	3,7	52,2	6	3,2	0,9	623	3,8	95,7	486	4,3	74,7
<b>Reg.-Bez. Düsseldorf</b>	<b>5 883</b>	<b>34,6</b>	<b>3 262</b>	<b>35,4</b>	<b>55,4</b>	<b>98</b>	<b>52,4</b>	<b>1,7</b>	<b>5 626</b>	<b>34,6</b>	<b>95,6</b>	<b>4 008</b>	<b>35,1</b>	<b>68,1</b>
davon														
kreisfreie Städte	4 122	24,3	2 278	24,7	55,3	86	46,0	2,1	3 944	24,2	95,7	2 767	24,2	67,1
Kreise	1 761	10,4	984	10,7	55,9	12	6,4	0,7	1 682	10,3	95,5	1 241	10,9	70,5
<b>Kreisfreie Städte</b>														
Aachen	242	1,4	148	1,6	61,2	1	0,5	0,4	232	1,4	95,9	133	1,2	55,0
Bonn	240	1,4	140	1,5	58,3	1	0,5	0,4	228	1,4	95,0	148	1,3	61,7
Köln	800	4,7	439	4,8	54,9	13	7,0	1,6	766	4,7	95,8	506	4,4	63,3
Leverkusen	225	1,3	120	1,3	53,3	4	2,1	1,8	221	1,4	98,2	153	1,3	68,0
<b>Kreise</b>														
Aachen	227	1,3	137	1,5	60,4	2	1,1	0,9	212	1,3	93,4	147	1,3	64,8
Düren	296	1,7	164	1,8	55,4	2	1,1	0,7	280	1,7	94,6	201	1,8	67,9
Erftkreis	244	1,4	151	1,6	61,9	13	7,0	5,3	239	1,5	98,0	171	1,5	70,1
Euskirchen	77	0,5	38	0,4	49,4	-	-	-	73	0,4	94,8	46	0,4	59,7
Heinsberg	206	1,2	108	1,2	52,4	-	-	-	196	1,2	95,1	138	1,2	67,0
Oberbergischer Kreis	291	1,7	146	1,6	50,2	2	1,1	0,7	279	1,7	95,9	224	2,0	77,0
Rhein.-Berg. Kreis	170	1,0	85	0,9	50,0	3	1,6	1,8	163	1,0	95,9	104	0,9	61,2
Rhein-Sieg-Kreis	282	1,7	157	1,7	55,7	-	-	-	269	1,7	95,4	179	1,6	63,5
<b>Reg.-Bez. Köln</b>	<b>3 300</b>	<b>19,4</b>	<b>1 833</b>	<b>19,9</b>	<b>55,5</b>	<b>41</b>	<b>21,9</b>	<b>1,2</b>	<b>3 158</b>	<b>19,4</b>	<b>95,7</b>	<b>2 150</b>	<b>18,8</b>	<b>65,2</b>
davon														
kreisfreie Städte	1 507	8,9	847	9,2	56,2	19	10,2	1,3	1 447	8,9	96,0	940	8,2	62,4
Kreise	1 793	10,5	986	10,7	55,0	22	11,8	1,2	1 711	10,5	95,4	1 210	10,6	67,5
<b>Kreisfreie Städte</b>														
Boitrop	175	1,0	83	0,9	47,4	1	0,5	0,6	167	1,0	95,4	122	1,1	69,7
Gelsenkirchen	446	2,6	234	2,5	52,5	5	2,7	1,1	425	2,6	95,3	326	2,9	73,1
Münster	105	0,6	46	0,5	43,8	-	-	-	101	0,6	96,2	75	0,7	71,4
<b>Kreise</b>														
Borken	16	0,1	8	0,1	50,0	-	-	-	16	0,1	100,0	10	0,1	62,5
Coesfeld	224	1,3	133	1,4	59,4	2	1,1	0,9	218	1,3	97,3	132	1,2	58,9

1) abgeordnete, beurlaubte und langfristig erkrankte Lehrkräfte

## Noch: 4. Lehrergrunddaten 2001/2002

Verwaltungsbezirk	Lehrer/-innen													
	insgesamt	in % aller Lehrer/-innen	weiblich			ausländisch			darunter					
									hauptamtlich/BAT			vollzeitbeschäftigt		
			Anzahl	in % aller Lehrerinnen	in % von Spalte 1	Anzahl	in % aller Lehrer/-innen	in % von Spalte 1	Anzahl	in % aller Lehrer/-innen	in % von Spalte 1	Anzahl	in % aller Lehrer/-innen	in % von Spalte 1
1	2	3	4	5	6	7	8	9	10	11	12	13	14	
Noch: Kreise														
Recklinghausen	916	5,4	464	5,0	50,7	4	2,1	0,4	883	5,4	96,4	644	5,6	70,3
Steinfurt	217	1,3	122	1,3	56,2	1	0,5	0,5	203	1,2	93,5	129	1,1	59,4
Warendorf	85	0,5	45	0,5	52,9	1	0,5	1,2	78	0,5	91,8	53	0,5	62,4
<b>Reg.-Bez. Münster</b>	<b>2 184</b>	<b>12,8</b>	<b>1 135</b>	<b>12,3</b>	<b>52,0</b>	<b>14</b>	<b>7,5</b>	<b>0,6</b>	<b>2 091</b>	<b>12,9</b>	<b>95,7</b>	<b>1 491</b>	<b>13,0</b>	<b>68,3</b>
davon														
kreisfreie Städte	726	4,3	363	3,9	50,0	6	3,2	0,8	693	4,3	95,5	523	4,6	72,0
Kreise	1 458	8,6	772	8,4	52,9	8	4,3	0,5	1 398	8,6	95,9	968	8,5	66,4
Kreisfreie Stadt														
Bielefeld	425	2,5	217	2,4	51,1	-	-	-	413	2,5	97,2	276	2,4	64,9
Kreise														
Gütersloh	244	1,4	137	1,5	56,1	-	-	-	235	1,4	96,3	168	1,5	68,9
Herford	482	2,8	230	2,5	47,7	1	0,5	0,2	466	2,9	96,7	346	3,0	71,8
Höxter	-	-	-	-	-	-	-	-	-	-	-	-	-	-
Lippe	312	1,8	167	1,8	53,5	2	1,1	0,6	302	1,9	96,8	199	1,7	63,8
Minden-Lübbecke	345	2,0	175	1,9	50,7	-	-	-	332	2,0	96,2	237	2,1	68,7
Paderborn	185	1,1	100	1,1	54,1	-	-	-	165	1,0	89,2	112	1,0	60,5
<b>Reg.-Bez. Detmold</b>	<b>1 993</b>	<b>11,7</b>	<b>1 026</b>	<b>11,1</b>	<b>51,5</b>	<b>3</b>	<b>1,6</b>	<b>0,2</b>	<b>1 913</b>	<b>11,8</b>	<b>96,0</b>	<b>1 338</b>	<b>11,7</b>	<b>67,1</b>
davon														
kreisfreie Stadt	425	2,5	217	2,4	51,1	-	-	-	413	2,5	97,2	276	2,4	64,9
Kreise	1 568	9,2	809	8,8	51,6	3	1,6	0,2	1 500	9,2	95,7	1 062	9,3	67,7
Kreisfreie Städte														
Bochum	501	2,9	290	3,1	57,9	3	1,6	0,6	479	2,9	95,6	321	2,8	64,1
Dortmund	699	4,1	392	4,3	56,1	7	3,7	1,0	668	4,1	95,6	474	4,1	67,8
Hagen	285	1,7	152	1,6	53,3	4	2,1	1,4	273	1,7	95,8	193	1,7	67,7
Hamm	182	1,1	92	1,0	50,5	2	1,1	1,1	173	1,1	95,1	125	1,1	68,7
Herne	243	1,4	138	1,5	56,8	2	1,1	0,8	234	1,4	96,3	159	1,4	65,4
Kreise														
Ennepe-Ruhr-Kreis	354	2,1	197	2,1	55,6	3	1,6	0,8	340	2,1	96,0	227	2,0	64,1
Hochsauerlandkreis	-	-	-	-	-	-	-	-	-	-	-	-	-	-
Märkischer Kreis	356	2,1	189	2,1	53,1	2	1,1	0,6	340	2,1	95,5	239	2,1	67,1
Olpe	-	-	-	-	-	-	-	-	-	-	-	-	-	-
Siegen-Wittgenstein	203	1,2	103	1,1	50,7	-	-	-	194	1,2	95,6	148	1,3	72,9
Soest	59	0,3	38	0,4	64,4	-	-	-	56	0,3	94,9	33	0,3	55,9
Unna	755	4,4	370	4,0	49,0	8	4,3	1,1	726	4,5	96,2	521	4,6	69,0
<b>Reg.-Bez. Arnsberg</b>	<b>3 637</b>	<b>21,4</b>	<b>1 961</b>	<b>21,3</b>	<b>53,9</b>	<b>31</b>	<b>16,6</b>	<b>0,9</b>	<b>3 483</b>	<b>21,4</b>	<b>95,8</b>	<b>2 440</b>	<b>21,4</b>	<b>67,1</b>
davon														
kreisfreie Städte	1 910	11,2	1 064	11,5	55,7	18	9,6	0,9	1 827	11,2	95,7	1 272	11,1	66,6
Kreise	1 727	10,2	897	9,7	51,9	13	7,0	0,8	1 656	10,2	95,9	1 168	10,2	67,6
<b>Nordrhein-Westfalen</b>														
davon														
kreisfreie Städte	8 690	51,1	4 769	51,7	54,9	129	69,0	1,5	8 324	51,2	95,8	5 778	50,6	66,5
Kreise	8 307	48,9	4 448	48,3	53,5	58	31,0	0,7	7 947	48,8	95,7	5 649	49,4	68,0
darunter langfristig abwesende Lehrer/-innen <sup>1)</sup>	292	1,7	207	2,2	70,9	3	1,6	1,0	289	1,8	99,0	199	1,7	68,2

## 5. Erteilte wöchentliche Unterrichtsstunden 2001/2002

Verwaltungsbezirk	Erteilte wöchentliche Unterrichtsstunden													je 100 Schüler/-innen
	der Lehrer/-innen										darunter Mehrarbeit			
	ins-gesamt	in % aller Stunden	weiblich		davon									
					hauptamtlich/BAT			na/nb/Nicht-BAT						
			Anzahl	in % von Sp. 1	Anzahl	in % von Sp. 1	je ha/BAT-Lehrer/-in	Anzahl	in % von Sp. 1	je na/nb/Nicht-BAT-Lehrer/-in	Anzahl	in % von Sp. 1	je Lehrer/-in mit Mehrarbeit	
1	2	3	4	5	6	7	8	9	10	11	12	13	14	
<b>Kreisfreie Städte</b>														
Düsseldorf	7 813,0	2,4	4 115,0	52,7	7 726,0	98,9	18,9	87,0	1,1	5,1	10,5	0,1	2,1	157,0
Duisburg	18 226,0	5,7	8 944,0	49,1	18 076,0	99,2	19,6	150,0	0,8	5,6	5,0	0	1,7	144,4
Essen	12 544,0	3,9	6 725,0	53,6	12 315,0	98,2	19,5	229,0	1,8	6,7	4,5	0	1,5	146,6
Krefeld	6 154,0	1,9	3 330,0	54,1	6 033,0	98,0	19,4	121,0	2,0	6,7	1,0	0	1,0	147,5
Mönchengladbach	5 094,0	1,6	2 854,0	56,0	5 026,0	98,7	19,0	68,0	1,3	7,6	1,0	0	1,0	138,0
Mülheim an der Ruhr	5 135,0	1,6	2 898,0	56,4	5 074,0	98,8	18,9	61,0	1,2	6,8	-	-	-	140,8
Oberhausen	5 970,0	1,9	3 130,0	52,4	5 911,0	99,0	19,1	59,0	1,0	5,4	-	-	-	138,9
Remscheid	3 315,0	1,0	1 706,0	51,5	3 236,0	97,6	18,8	79,0	2,4	6,6	-	-	-	137,7
Solingen	5 103,0	1,6	2 770,0	54,3	4 952,0	97,0	19,4	151,0	3,0	7,2	-	-	-	135,9
Wuppertal	7 669,0	2,4	3 895,0	50,8	7 545,0	98,4	18,7	124,0	1,6	6,2	-	-	-	144,0
<b>Kreise</b>														
Kleve	984,0	0,3	355,0	36,1	984,0	100,0	19,7	-	-	-	1,0	0,1	1,0	139,0
Mettmann	7 353,0	2,3	4 426,0	60,2	7 254,0	98,7	18,8	99,0	1,3	5,8	-	-	-	139,7
Neuss	6 915,0	2,2	3 788,0	54,8	6 803,0	98,4	19,6	112,0	1,6	5,9	-	-	-	145,5
Viersen	5 683,0	1,8	2 996,0	52,7	12 672,0	98,3	20,3	94,0	1,7	6,3	-	-	-	142,7
Wesel	12 856,0	4,0	6 349,0	49,4	12 672,0	98,6	20,3	184,0	1,4	6,6	-	-	-	145,7
<b>Reg.-Bez. Düsseldorf</b>	<b>110 814,0</b>	<b>34,5</b>	<b>58 281,0</b>	<b>52,6</b>	<b>109 196,0</b>	<b>98,5</b>	<b>19,4</b>	<b>1 618,0</b>	<b>1,5</b>	<b>6,3</b>	<b>23,0</b>	<b>0</b>	<b>1,6</b>	<b>143,9</b>
davon														
kreisfreie Städte	77 023,0	24,0	40 367,0	52,4	75 894,0	98,5	19,2	1 129,0	1,5	6,3	22,0	0	1,7	144,1
Kreise	33 791,0	10,5	17 914,0	53,0	33 302,0	98,6	19,8	489,0	1,4	6,2	1,0	0	1,0	143,6
<b>Kreisfreie Städte</b>														
Aachen	4 385,0	1,4	2 559,0	58,4	4 319,0	98,5	18,6	66,0	1,5	6,6	-	-	-	143,7
Bonn	4 432,0	1,4	2 511,0	56,7	4 332,0	97,7	19,0	100,0	2,3	8,3	-	-	-	157,7
Köln	15 053,0	4,7	8 096,0	53,8	14 839,0	98,6	19,4	214,0	1,4	6,3	15,0	0,1	2,1	157,5
Leverkusen	4 162,0	1,3	2 102,0	50,5	4 140,0	99,5	18,7	22,0	0,5	5,5	-	-	-	143,2
<b>Kreise</b>														
Aachen	4 291,0	1,3	2 397,0	55,9	4 201,0	97,9	19,8	90,0	2,1	6,0	12,0	0,3	2,4	140,2
Düren	5 475,0	1,7	2 840,0	51,9	5 377,0	98,2	19,2	98,0	1,8	6,1	-	-	-	144,5
Erftkreis	4 731,0	1,5	2 790,0	59,0	4 701,0	99,4	19,7	30,0	0,6	6,0	-	-	-	137,5
Euskirchen	1 464,0	0,5	688,0	47,0	1 440,0	98,4	19,7	24,0	1,6	6,0	-	-	-	139,4
Heinsberg	3 975,0	1,2	1 953,0	49,1	3 920,0	98,6	20,0	55,0	1,4	5,5	-	-	-	144,1
Oberbergischer Kreis	5 774,0	1,8	2 727,0	47,2	5 705,0	98,8	20,4	69,0	1,2	5,8	-	-	-	141,4
Rhein.-Berg. Kreis	3 260,0	1,0	1 471,0	45,1	3 199,0	98,1	19,6	61,0	1,9	8,7	-	-	-	150,6
Rhein-Sieg-Kreis	5 251,0	1,6	2 674,0	50,9	5 177,0	98,6	19,2	74,0	1,4	5,7	-	-	-	149,6
<b>Reg.-Bez. Köln</b>	<b>62 253,0</b>	<b>19,4</b>	<b>32 808,0</b>	<b>52,7</b>	<b>61 350,0</b>	<b>98,5</b>	<b>19,4</b>	<b>903,0</b>	<b>1,5</b>	<b>6,4</b>	<b>27,0</b>	<b>0</b>	<b>2,3</b>	<b>147,6</b>
davon														
kreisfreie Städte	28 032,0	8,7	15 268,0	54,5	27 630,0	98,6	19,1	402,0	1,4	6,7	15,0	0,1	2,1	153,0
Kreise	34 221,0	10,7	17 540,0	51,3	33 720,0	98,5	19,7	501,0	1,5	6,1	12,0	0	2,4	143,4
<b>Kreisfreie Städte</b>														
Bottrop	3 153,0	1,0	1 364,0	43,3	3 097,0	98,2	18,5	56,0	1,8	7,0	-	-	-	139,8
Gelsenkirchen	8 675,0	2,7	4 402,0	50,7	8 556,0	98,6	20,1	119,0	1,4	5,7	-	-	-	152,2
Münster	1 976,0	0,6	832,0	42,1	1 955,0	98,9	19,4	21,0	1,1	5,3	-	-	-	137,2
<b>Kreise</b>														
Borken	338,0	0,1	144,0	42,6	338,0	100,0	21,1	-	-	-	-	-	-	233,1
Coesfeld	4 046,0	1,3	2 246,0	55,5	4 008,0	99,1	18,4	38,0	0,9	6,3	-	-	-	149,4

## Noch: 5. Erteilte wöchentliche Unterrichtsstunden 2001/2002

Verwaltungsbezirk	Erteilte wöchentliche Unterrichtsstunden													je 100 Schüler/-innen
	der Lehrer/-innen										darunter Mehrarbeit			
	ins-gesamt	in % aller Stunden	weiblich		davon									
			Anzahl	in % von Sp. 1	hauptamtlich/BAT			na/nb/Nicht-BAT						
					Anzahl	in % von Sp. 1	je ha/BAT-Lehrer/-in	Anzahl	in % von Sp. 1	je na/nb/Nicht-BAT-Lehrer/-in	Anzahl	in % von Sp. 1	je Lehrer/-in mit Mehrarbeit	
1	2	3	4	5	6	7	8	9	10	11	12	13	14	
Noch: Kreise														
Recklinghausen	17 462,0	5,4	8 357,0	47,9	17 278,0	98,9	19,6	184,0	1,1	5,6	-	-	-	154,5
Steinfurt	4 002,0	1,2	2 028,0	50,7	3 920,0	98,0	19,3	82,0	2,0	5,9	-	-	-	149,0
Warendorf	1 516,0	0,5	755,0	49,8	1 465,0	96,6	18,8	51,0	3,4	7,3	-	-	-	153,8
<b>Reg.-Bez. Münster</b>	<b>41 168,0</b>	<b>12,8</b>	<b>20 128,0</b>	<b>48,9</b>	<b>40 617,0</b>	<b>98,7</b>	<b>19,4</b>	<b>551,0</b>	<b>1,3</b>	<b>5,9</b>	-	-	-	<b>151,2</b>
davon														
kreisfreie Städte	13 804,0	4,3	6 598,0	47,8	13 608,0	98,6	19,6	196,0	1,4	5,9	-	-	-	146,9
Kreise	27 364,0	8,5	13 530,0	49,4	27 009,0	98,7	19,3	355,0	1,3	5,9	-	-	-	153,5
Kreisfreie Stadt														
Bielefeld	8 096,0	2,5	3 956,0	48,9	8 019,0	99,0	19,4	77,0	1,0	6,4	12,0	0,1	1,3	156,3
Kreise														
Gütersloh	4 576,0	1,4	2 486,0	54,3	4 531,0	99,0	19,3	45,0	1,0	5,0	-	-	-	143,8
Herford	9 391,0	2,9	4 329,0	46,1	9 301,0	99,0	20,0	90,0	1,0	5,6	-	-	-	149,2
Höxter	-	-	-	-	-	-	-	-	-	-	-	-	-	-
Lippe	6 037,0	1,9	3 125,0	51,8	5 967,0	98,8	19,8	70,0	1,2	7,0	6,0	0,1	1,2	143,0
Minden-Lübbecke	6 724,0	2,1	3 177,0	47,2	6 644,0	98,8	20,0	80,0	1,2	6,2	-	-	-	141,2
Paderborn	3 414,0	1,1	1 744,0	51,1	3 290,0	96,4	19,9	124,0	3,6	6,2	-	-	-	154,1
<b>Reg.-Bez. Detmold</b>	<b>38 238,0</b>	<b>11,9</b>	<b>18 817,0</b>	<b>49,2</b>	<b>37 752,0</b>	<b>98,7</b>	<b>19,7</b>	<b>486,0</b>	<b>1,3</b>	<b>6,1</b>	<b>18,0</b>	<b>0</b>	<b>1,3</b>	<b>147,9</b>
davon														
kreisfreie Stadt	8 096,0	2,5	3 956,0	48,9	8 019,0	99,0	19,4	77,0	1,0	6,4	12,0	0,1	1,3	156,3
Kreise	30 142,0	9,4	14 861,0	49,3	29 733,0	98,6	19,8	409,0	1,4	6,0	6,0	0	1,2	145,8
Kreisfreie Städte														
Bochum	9 350,0	2,9	5 064,0	54,2	9 222,0	98,6	19,3	128,0	1,4	5,8	2,0	0	1,0	159,0
Dortmund	13 261,0	4,1	7 050,0	53,2	13 074,0	98,6	19,6	187,0	1,4	6,0	3,5	0	0,5	151,2
Hagen	5 240,0	1,6	2 689,0	51,3	5 165,0	98,6	18,9	75,0	1,4	6,3	-	-	-	153,5
Hamm	3 467,0	1,1	1 619,0	46,7	3 411,0	98,4	19,7	56,0	1,6	6,2	-	-	-	150,9
Herne	4 632,0	1,4	2 488,0	53,7	4 582,0	98,9	19,6	50,0	1,1	5,6	-	-	-	155,0
Kreise														
Ennepe-Ruhr-Kreis	6 696,0	2,1	3 490,0	52,1	6 605,0	98,6	19,4	91,0	1,4	6,5	2,5	0	0,8	142,6
Hochsauerlandkreis	-	-	-	-	-	-	-	-	-	-	-	-	-	-
Märkischer Kreis	6 754,0	2,1	3 401,0	50,4	6 644,0	98,4	19,5	110,0	1,6	6,9	2,0	0	2,0	144,4
Olpe	-	-	-	-	-	-	-	-	-	-	-	-	-	-
Siegen-Wittgenstein	3 956,0	1,2	1 888,0	47,7	3 907,0	98,8	20,1	49,0	1,2	5,4	4,0	0,1	1,3	147,0
Soest	1 157,0	0,4	713,0	61,6	1 139,0	98,4	20,3	18,0	1,6	6,0	-	-	-	163,0
Unna	14 250,0	4,4	6 552,0	46,0	14 049,0	98,6	19,4	201,0	1,4	6,9	-	-	-	152,4
<b>Reg.-Bez. Arnsberg</b>	<b>68 763,0</b>	<b>21,4</b>	<b>34 954,0</b>	<b>50,8</b>	<b>67 798,0</b>	<b>98,6</b>	<b>19,5</b>	<b>965,0</b>	<b>1,4</b>	<b>6,3</b>	<b>14,0</b>	<b>0</b>	<b>0,9</b>	<b>151,2</b>
davon														
kreisfreie Städte	35 950,0	11,2	18 910,0	52,6	35 454,0	98,6	19,4	496,0	1,4	6,0	5,5	0	0,6	153,9
Kreise	32 813,0	10,2	16 044,0	48,9	32 344,0	98,6	19,5	469,0	1,4	6,6	8,5	0	1,2	148,3
Nordrhein-Westfalen														
davon														
kreisfreie Städte	162 905,0	50,7	85 099,0	52,2	160 605,0	98,6	19,3	2 300,0	1,4	6,3	54,5	0	1,4	148,5
Kreise	158 331,0	49,3	79 889,0	50,5	156 108,0	98,6	19,6	2 223,0	1,4	6,2	27,5	0	1,5	146,6





## **Gymnasien**

## 1. Schuleckdaten 2001/2002

Verwaltungsbezirk	Schulen	Klassen	Schüler/-innen										
			ins- gesamt	weiblich		ausländisch			Aussiedler/-innen		je Klasse	je Lehrer/ -in <sup>1)</sup>	
				Anzahl	in % von Spalte 3	zu- sammen	in % von Spalte 3	weiblich	Anzahl	in % von Spalte 3			
													1
<b>Kreisfreie Städte</b>													
Düsseldorf	20	403	16 504	8 888	53,9	2 242	13,6	1 243	315	1,9	28,5	14,4	
Duisburg	13	298	11 054	6 060	54,8	922	8,3	497	162	1,5	27,4	15,0	
Essen	22	451	18 091	9 912	54,8	979	5,4	522	218	1,2	28,1	14,2	
Krefeld	9	181	6 942	3 788	54,6	547	7,9	310	163	2,3	27,7	14,0	
Mönchengladbach	10	221	8 635	4 602	53,3	436	5,0	220	88	1,0	28,3	14,9	
Mülheim an der Ruhr	5	124	4 725	2 443	51,7	256	5,4	141	60	1,3	27,9	14,9	
Oberhausen	5	141	5 212	2 858	54,8	339	6,5	175	61	1,2	27,2	14,5	
Remscheid	4	87	3 215	1 789	55,6	206	6,4	124	66	2,1	26,9	13,5	
Solingen	4	105	3 951	2 133	54,0	223	5,6	126	90	2,3	27,7	15,1	
Wuppertal	9	250	9 782	5 236	53,5	761	7,8	407	102	1,0	28,0	14,2	
<b>Kreise</b>													
Kleve	12	238	8 773	4 571	52,1	201	2,3	96	56	0,6	27,4	14,9	
Mettmann	17	370	14 634	7 678	52,5	771	5,3	417	314	2,1	27,8	14,4	
Neuss	17	404	15 329	8 257	53,9	830	5,4	472	209	1,4	28,0	14,7	
Viersen	11	252	9 296	5 073	54,6	259	2,8	138	89	1,0	27,6	15,2	
Wesel	14	347	12 829	7 014	54,7	375	2,9	221	263	2,1	26,9	14,7	
<b>Reg.-Bez. Düsseldorf</b>	<b>172</b>	<b>3 872</b>	<b>148 972</b>	<b>80 302</b>	<b>53,9</b>	<b>9 347</b>	<b>6,3</b>	<b>5 109</b>	<b>2 256</b>	<b>1,5</b>	<b>27,8</b>	<b>14,5</b>	
davon													
kreisfreie Städte	101	2 261	88 111	47 709	54,1	6 911	7,8	3 765	1 325	1,5	27,9	14,4	
Kreise	71	1 611	60 861	32 593	53,6	2 436	4,0	1 344	931	1,5	27,6	14,7	
<b>Kreisfreie Städte</b>													
Aachen	11	247	9 527	5 145	54,0	851	8,9	465	37	0,4	27,9	14,0	
Bonn	19	394	15 632	8 000	51,2	1 110	7,1	547	266	1,7	27,6	14,0	
Köln	33	664	26 067	14 004	53,7	3 471	13,3	1 909	366	1,4	27,6	13,7	
Leverkusen	5	143	5 880	3 176	54,0	282	4,8	144	123	2,1	27,8	13,7	
<b>Kreise</b>													
Aachen	10	248	9 290	4 913	52,9	446	4,8	247	47	0,5	27,7	15,2	
Düren	10	219	8 311	4 752	57,2	238	2,9	135	106	1,3	27,7	14,5	
Erftkreis	14	380	14 518	7 551	52,0	723	5,0	361	77	0,5	27,3	14,0	
Euskirchen	9	192	7 175	3 804	53,0	127	1,8	65	89	1,2	27,1	15,2	
Heinsberg	7	210	7 854	4 194	53,4	219	2,8	111	97	1,2	27,2	15,2	
Oberbergischer Kreis	11	218	8 431	4 678	55,5	255	3,0	134	223	2,6	27,6	15,5	
Rhein.-Berg. Kreis	10	247	9 344	5 030	53,8	305	3,3	167	26	0,3	27,5	14,2	
Rhein-Sieg-Kreis	23	495	18 751	10 248	54,7	677	3,6	372	413	2,2	26,9	14,1	
<b>Reg.-Bez. Köln</b>	<b>162</b>	<b>3 657</b>	<b>140 780</b>	<b>75 495</b>	<b>53,6</b>	<b>8 704</b>	<b>6,2</b>	<b>4 657</b>	<b>1 870</b>	<b>1,3</b>	<b>27,5</b>	<b>14,3</b>	
davon													
kreisfreie Städte	68	1 448	57 106	30 325	53,1	5 714	10,0	3 065	792	1,4	27,7	13,8	
Kreise	94	2 209	83 674	45 170	54,0	2 990	3,6	1 592	1 078	1,3	27,3	14,6	
<b>Kreisfreie Städte</b>													
Bottrop	3	80	3 060	1 637	53,5	92	3,0	48	46	1,5	27,1	15,0	
Gelsenkirchen	7	164	6 180	3 211	52,0	504	8,2	262	71	1,1	26,7	14,4	
Münster	14	276	10 804	5 907	54,7	357	3,3	199	130	1,2	27,6	13,1	

1) Es sind nur die Schülerinnen und Schüler sowie Klassen der Sekundarstufe I berücksichtigt.

## Noch: 1. Schuleckdaten 2001/2002

Verwaltungsbezirk	Schulen	Klassen	Schüler/-innen									
			insgesamt	weiblich		ausländisch			Aussiedler/-innen		je Klasse	je Lehrer/-in <sup>1)</sup>
				Anzahl	in % von Spalte 3	zu-sammen	in % von Spalte 3	weiblich	Anzahl	in % von Spalte 3		
			1	2	3	4	5	6	7	8	9	10
Kreise												
Borken	12	266	10 373	5 783	55,8	174	1,7	94	24	0,2	27,9	15,1
Coesfeld	10	196	6 966	3 721	53,4	80	1,1	43	66	0,9	25,8	14,4
Recklinghausen	20	481	18 318	9 754	53,2	557	3,0	308	282	1,5	27,3	14,6
Steinfurt	15	354	14 224	7 893	55,5	248	1,7	128	296	2,1	28,5	14,0
Warendorf	12	223	8 643	4 618	53,4	300	3,5	134	249	2,9	27,5	14,2
<b>Reg.-Bez. Münster</b>	<b>93</b>	<b>2 040</b>	<b>78 568</b>	<b>42 524</b>	<b>54,1</b>	<b>2 312</b>	<b>2,9</b>	<b>1 216</b>	<b>1 164</b>	<b>1,5</b>	<b>27,5</b>	<b>14,3</b>
davon												
kreisfreie Städte	24	520	20 044	10 755	53,7	953	4,8	509	247	1,2	27,2	13,8
Kreise	69	1 520	58 524	31 769	54,3	1 359	2,3	707	917	1,6	27,5	14,5
Kreisfreie Stadt												
Bielefeld	10	223	9 021	4 919	54,5	500	5,5	261	518	5,7	28,0	13,3
Kreise												
Gütersloh	12	242	9 494	5 273	55,5	318	3,3	164	455	4,8	27,9	14,9
Herford	8	184	7 221	4 015	55,6	203	2,8	117	390	5,4	27,7	14,4
Höxter	10	185	7 002	3 853	55,0	95	1,4	54	293	4,2	27,4	15,5
Lippe	12	270	10 083	5 539	54,9	249	2,5	142	389	3,9	27,3	14,3
Minden-Lübbecke	9	252	9 694	5 363	55,3	164	1,7	85	484	5,0	27,8	15,4
Paderborn	9	203	8 139	4 633	56,9	165	2,0	90	578	7,1	27,9	14,7
<b>Reg.-Bez. Detmold</b>	<b>70</b>	<b>1 559</b>	<b>60 654</b>	<b>33 595</b>	<b>55,4</b>	<b>1 694</b>	<b>2,8</b>	<b>913</b>	<b>3 107</b>	<b>5,1</b>	<b>27,7</b>	<b>14,6</b>
davon												
kreisfreie Stadt	10	223	9 021	4 919	54,5	500	5,5	261	518	5,7	28,0	13,3
Kreise	60	1 336	51 633	28 676	55,5	1 194	2,3	652	2 589	5,0	27,7	14,8
Kreisfreie Städte												
Bochum	11	266	10 239	5 482	53,5	610	6,0	332	49	0,5	27,0	13,9
Dortmund	15	369	14 057	7 579	53,9	1 332	9,5	722	286	2,0	27,1	14,3
Hagen	8	145	5 788	3 107	53,7	363	6,3	184	82	1,4	27,8	14,9
Hamm	6	137	5 101	2 647	51,9	191	3,7	97	65	1,3	27,0	13,8
Herne	5	112	4 126	2 200	53,3	251	6,1	129	33	0,8	26,6	15,0
Kreise												
Ennepe-Ruhr-Kreis	10	244	9 091	4 894	53,8	278	3,1	139	143	1,6	27,2	14,6
Hochsauerlandkreis	13	228	8 769	4 787	54,6	172	2,0	96	94	1,1	27,8	15,0
Märkischer Kreis	15	317	12 012	6 602	55,0	527	4,4	304	367	3,1	26,9	15,0
Olpe	6	117	4 535	2 529	55,8	92	2,0	55	25	0,6	27,6	16,0
Siegen-Wittgenstein	14	274	10 365	5 585	53,9	334	3,2	165	192	1,9	26,3	14,6
Soest	14	292	11 065	6 097	55,1	290	2,6	156	466	4,2	27,1	14,7
Unna	14	320	12 177	6 666	54,7	390	3,2	206	101	0,8	27,5	15,0
<b>Reg.-Bez. Arnsberg</b>	<b>131</b>	<b>2 821</b>	<b>107 325</b>	<b>58 175</b>	<b>54,2</b>	<b>4 830</b>	<b>4,5</b>	<b>2 585</b>	<b>1 903</b>	<b>1,8</b>	<b>27,1</b>	<b>14,6</b>
davon												
kreisfreie Städte	45	1 029	39 311	21 015	53,5	2 747	7,0	1 464	515	1,3	27,1	14,3
Kreise	86	1 792	68 014	37 160	54,6	2 083	3,1	1 121	1 388	2,0	27,2	14,9
<b>Nordrhein-Westfalen</b>	<b>628</b>	<b>13 949</b>	<b>536 299</b>	<b>290 091</b>	<b>54,1</b>	<b>26 887</b>	<b>5,0</b>	<b>14 480</b>	<b>10 300</b>	<b>1,9</b>	<b>27,5</b>	<b>14,5</b>
davon												
kreisfreie Städte	248	5 481	213 593	114 723	53,7	16 825	7,9	9 064	3 397	1,6	27,6	14,1
Kreise	380	8 468	322 706	175 368	54,3	10 062	3,1	5 416	6 903	2,1	27,4	14,7

## 2. Verteilung der Schülerpopulation 2001/2002

Verwaltungsbezirk a = Zusammen b = weiblich c = Ausländer/-innen zusammen d = Ausländerinnen		Schüler/-innen												insgesamt		
		davon im Schuljahrgang / in der Bildungsstufe														
		05	06	07	08	09	10	ohne Jahrgang	Sekundarstufe I	11	12	13	Sekundarstufe II			
Kreisfreie Städte																
Düsseldorf	a	2 115	2 055	2 013	1 918	1 859	1 531	-	11 491	1 755	1 733	1 525	5 013	16 504		
	b	1 158	1 033	1 060	1 032	979	837	-	6 099	978	972	839	2 789	8 888		
	c	241	310	266	251	213	192	-	1 473	287	263	219	769	2 242		
	d	130	166	144	141	111	102	-	794	172	159	118	449	1 243		
Duisburg	a	1 524	1 528	1 436	1 418	1 193	1 062	-	8 161	1 067	982	844	2 893	11 054		
	b	881	840	770	775	663	571	-	4 500	582	510	468	1 560	6 060		
	c	156	132	127	97	95	84	-	691	94	71	66	231	922		
	d	73	74	56	57	58	48	-	366	59	40	32	131	497		
Essen	a	2 236	2 220	2 188	2 132	2 024	1 883	-	12 683	1 928	1 799	1 681	5 408	18 091		
	b	1 211	1 190	1 198	1 155	1 112	1 002	-	6 868	1 075	1 012	957	3 044	9 912		
	c	110	132	120	109	104	99	-	674	125	86	94	305	979		
	d	63	59	69	57	55	55	-	358	67	49	48	164	522		
Krefeld	a	929	884	858	823	796	722	-	5 012	648	676	606	1 930	6 942		
	b	508	490	447	431	445	390	-	2 711	360	388	329	1 077	3 788		
	c	58	82	68	54	70	57	-	389	55	57	46	158	547		
	d	34	49	40	26	38	35	-	222	31	34	23	88	310		
Mönchengladbach	a	1 104	1 103	1 093	1 047	1 004	895	-	6 246	881	818	690	2 389	8 635		
	b	619	559	569	561	553	492	-	3 353	475	413	361	1 249	4 602		
	c	49	59	51	39	59	55	-	312	55	42	27	124	436		
	d	24	27	26	22	34	29	-	162	25	20	13	58	220		
Mülheim an der Ruhr	a	663	635	606	557	528	473	-	3 462	451	410	402	1 263	4 725		
	b	331	304	294	283	274	267	-	1 753	241	223	226	690	2 443		
	c	25	33	32	34	33	34	-	191	26	24	15	65	256		
	d	12	8	20	19	18	22	-	99	16	16	10	42	141		
Oberhausen	a	727	672	661	650	582	539	-	3 831	489	488	404	1 381	5 212		
	b	390	354	347	364	323	309	-	2 087	279	261	231	771	2 858		
	c	44	46	40	43	36	42	-	251	33	29	26	88	339		
	d	28	18	21	21	18	22	-	128	19	15	13	47	175		
Remscheid	a	439	425	381	388	380	328	-	2 341	276	295	303	874	3 215		
	b	233	222	216	216	201	171	-	1 259	172	180	178	530	1 789		
	c	25	23	29	24	18	23	-	142	16	18	30	64	206		
	d	12	14	18	11	14	11	-	80	10	10	24	44	124		
Solingen	a	543	542	509	477	473	367	-	2 911	401	335	304	1 040	3 951		
	b	279	270	282	269	251	208	-	1 559	224	179	171	574	2 133		
	c	26	32	36	17	33	16	-	160	25	20	18	63	223		
	d	20	17	13	6	25	7	-	88	15	13	10	38	126		

## Noch: 2. Verteilung der Schülerpopulation 2001/2002

Verwaltungsbezirk a = Zusammen b = weiblich c = Ausländer/-innen zusammen d = Ausländerinnen		Schüler/-innen											insgesamt	
		davon im Schuljahrgang / in der Bildungsstufe												
		05	06	07	08	09	10	ohne Jahrgang	Sekundarstufe I	11	12	13		Sekundarstufe II
Noch: Kreisfreie Stadt														
Wuppertal	a	1 267	1 251	1 245	1 151	1 059	1 019	-	6 992	1 011	911	868	2 790	9 782
	b	654	642	706	591	576	553	-	3 722	541	495	478	1 514	5 236
	c	90	97	101	93	81	68	-	530	104	69	58	231	761
	d	49	44	59	47	48	34	-	281	49	44	33	126	407
Kreise														
Kleve	a	1 223	1 150	1 110	1 163	987	893	-	6 526	802	727	718	2 247	8 773
	b	634	566	568	598	515	487	-	3 368	430	396	377	1 203	4 571
	c	24	28	23	27	22	21	-	145	20	19	17	56	201
	d	13	12	13	12	9	10	-	69	9	9	9	27	96
Mettmann														
	a	1 985	1 873	1 773	1 703	1 502	1 457	-	10 293	1 603	1 405	1 333	4 341	14 634
	b	1 029	965	874	892	781	786	-	5 327	872	773	706	2 351	7 678
	c	85	105	97	78	74	78	-	517	104	91	59	254	771
	d	43	51	49	49	38	44	-	274	58	49	36	143	417
Neuss														
	a	2 145	2 023	1 963	1 858	1 761	1 573	-	11 323	1 426	1 325	1 255	4 006	15 329
	b	1 085	1 082	1 097	987	922	878	-	6 051	742	724	740	2 206	8 257
	c	120	104	92	100	103	75	-	594	86	76	74	236	830
	d	61	55	51	63	60	48	-	338	43	45	46	134	472
Viersen														
	a	1 316	1 310	1 257	1 181	1 014	886	-	6 964	812	790	730	2 332	9 296
	b	727	684	651	648	562	489	-	3 761	456	451	405	1 312	5 073
	c	34	39	33	36	26	26	-	194	24	26	15	65	259
	d	21	20	23	13	11	14	-	102	14	13	9	36	138
Wesel														
	d	1 690	1 720	1 668	1 592	1 367	1 297	-	9 334	1 241	1 191	1 063	3 495	12 829
	b	917	888	912	907	688	709	-	5 021	701	693	599	1 993	7 014
	c	36	57	60	38	41	32	-	264	50	26	35	111	375
	d	20	30	38	25	24	17	-	154	32	13	22	67	221
Reg.-Bez. Düsseldorf														
	a	<b>19 906</b>	<b>19 391</b>	<b>18 761</b>	<b>18 058</b>	<b>16 529</b>	<b>14 925</b>	-	<b>107 570</b>	<b>14 791</b>	<b>13 885</b>	<b>12 726</b>	<b>41 402</b>	<b>148 972</b>
	b	<b>10 656</b>	<b>10 089</b>	<b>9 991</b>	<b>9 709</b>	<b>8 845</b>	<b>8 149</b>	-	<b>57 439</b>	<b>8 128</b>	<b>7 670</b>	<b>7 065</b>	<b>22 863</b>	<b>80 302</b>
	c	<b>1 123</b>	<b>1 279</b>	<b>1 175</b>	<b>1 040</b>	<b>1 008</b>	<b>902</b>	-	<b>6 527</b>	<b>1 104</b>	<b>917</b>	<b>799</b>	<b>2 820</b>	<b>9 347</b>
	d	<b>603</b>	<b>644</b>	<b>640</b>	<b>569</b>	<b>561</b>	<b>498</b>	-	<b>3 515</b>	<b>619</b>	<b>529</b>	<b>446</b>	<b>1 594</b>	<b>5 109</b>
davon														
kreisfreie Städte														
	a	11 547	11 315	10 990	10 561	9 898	8 819	-	63 130	8 907	8 447	7 627	24 981	88 111
	b	6 264	5 904	5 889	5 677	5 377	4 800	-	33 911	4 927	4 633	4 238	13 798	47 709
	c	824	946	870	761	742	670	-	4 813	820	679	599	2 098	6 911
	d	445	476	466	407	419	365	-	2 578	463	400	324	1 187	3 765
Kreise														
	a	8 359	8 076	7 771	7 497	6 631	6 106	-	44 440	5 884	5 438	5 099	16 421	60 861
	b	4 392	4 185	4 102	4 032	3 468	3 349	-	23 528	3 201	3 037	2 827	9 065	32 593
	c	299	333	305	279	266	232	-	1 714	284	238	200	722	2 436
	d	158	168	174	162	142	133	-	937	156	129	122	407	1 344

## Noch: 2. Verteilung der Schülerpopulation 2001/2002

Verwaltungsbezirk a = Zusammen b = weiblich c = Ausländer/-innen zusammen d = Ausländerinnen		Schüler/-innen												ins- gesamt	
		davon im Schuljahrgang / in der Bildungsstufe													
		05	06	07	08	09	10	ohne Jahr- gang	Sekun- dar- stufe I	11	12	13	Sekun- dar- stufe II		
Kreisfreie Städte															
Aachen	a	1 235	1 240	1 218	1 147	1 115	931	-	6 886	999	875	767	2 641	9 527	
	b	654	636	674	610	618	509	-	3 701	526	476	442	1 444	5 145	
	c	91	121	114	118	88	72	-	604	99	81	67	247	851	
	d	51	60	62	69	53	39	-	334	50	42	39	131	465	
Bonn	a	2 000	1 948	1 830	1 797	1 644	1 636	-	10 855	1 656	1 604	1 517	4 777	15 632	
	b	1 035	987	914	926	859	840	-	5 561	824	837	778	2 439	8 000	
	c	112	158	129	114	114	100	-	727	143	123	117	383	1 110	
	d	60	80	61	53	58	44	-	356	72	62	57	191	547	
Köln	a	3 490	3 301	3 142	3 026	2 728	2 642	-	18 329	2 830	2 508	2 400	7 738	26 067	
	b	1 849	1 717	1 657	1 573	1 546	1 447	-	9 789	1 505	1 336	1 374	4 215	14 004	
	c	432	442	429	402	357	361	-	2 423	375	361	312	1 048	3 471	
	d	232	229	223	206	217	195	-	1 302	196	208	203	607	1 909	
Leverkusen	a	725	704	659	675	636	577	-	3 976	658	624	622	1 904	5 880	
	b	391	375	353	346	328	324	-	2 117	377	340	342	1 059	3 176	
	c	41	39	15	32	21	27	-	175	26	49	32	107	282	
	d	19	19	7	13	8	17	-	83	18	19	24	61	144	
Kreise															
Aachen	a	1 247	1 221	1 207	1 201	1 055	937	-	6 868	882	792	748	2 422	9 290	
	b	677	600	656	597	536	491	-	3 557	510	443	403	1 356	4 913	
	c	52	64	65	58	57	29	-	325	47	37	37	121	446	
	d	23	39	37	32	30	15	-	176	26	18	27	71	247	
Düren	a	1 101	1 100	1 091	1 027	929	825	-	6 073	807	727	704	2 238	8 311	
	b	593	620	613	607	533	491	-	3 457	485	408	402	1 295	4 752	
	c	37	23	38	31	22	22	-	173	26	21	18	65	238	
	d	20	11	22	19	13	16	-	101	15	10	9	34	135	
Erftkreis	a	1 918	1 868	1 807	1 722	1 591	1 480	-	10 386	1 437	1 384	1 311	4 132	14 518	
	b	964	882	932	884	833	772	-	5 267	785	774	725	2 284	7 551	
	c	90	99	96	75	72	77	-	509	74	81	59	214	723	
	d	44	43	48	36	36	35	-	242	34	48	37	119	361	
Euskirchen	a	1 011	942	871	882	811	684	-	5 201	775	629	570	1 974	7 175	
	b	533	502	476	477	444	332	-	2 764	417	310	313	1 040	3 804	
	c	23	10	14	12	14	14	-	87	19	9	12	40	127	
	d	12	5	7	5	8	10	-	47	9	3	6	18	65	
Heinsberg	a	1 062	1 018	925	987	915	798	-	5 705	738	737	674	2 149	7 854	
	b	548	531	506	544	493	416	-	3 038	400	393	363	1 156	4 194	
	c	30	40	22	21	22	24	-	159	32	13	15	60	219	
	d	14	13	12	10	15	12	-	76	19	9	7	35	111	

## Noch: 2. Verteilung der Schülerpopulation 2001/2002

Verwaltungsbezirk a = Zusammen b = weiblich c = Ausländer/-innen zusammen d = Ausländerinnen		Schüler/-innen												ins- gesamt		
		davon im Schuljahrgang / in der Bildungsstufe														
		05	06	07	08	09	10	ohne Jahr- gang	Sekun- dar- stufe I	11	12	13	Sekun- dar- stufe II			
Noch: Kreise																
Oberbergischer Kreis	a	1 117	1 087	1 059	1 020	925	819	-	6 027	937	749	718	2 404	8 431		
	b	608	578	624	531	519	442	-	3 302	526	427	423	1 376	4 678		
	c	37	39	30	36	32	17	-	191	35	18	11	64	255		
	d	24	19	10	20	15	9	-	97	18	11	8	37	134		
Rhein.-Berg. Kreis																
	a	1 250	1 307	1 219	1 131	1 008	868	-	6 783	916	819	826	2 561	9 344		
	b	694	642	655	617	558	453	-	3 619	510	456	445	1 411	5 030		
	c	40	52	35	34	40	24	-	225	37	21	22	80	305		
	d	21	31	17	22	23	10	-	124	21	10	12	43	167		
Rhein-Sieg-Kreis																
	a	2 440	2 527	2 303	2 182	1 965	1 886	-	13 303	1 972	1 804	1 672	5 448	18 751		
	b	1 309	1 354	1 197	1 201	1 091	1 078	-	7 230	1 088	990	940	3 018	10 248		
	c	79	85	86	60	58	72	-	440	93	70	74	237	677		
	d	38	44	53	40	28	40	-	243	51	39	39	129	372		
Reg.-Bez. Köln																
	a	18 596	18 263	17 331	16 797	15 322	14 083	-	100 392	14 607	13 252	12 529	40 388	140 780		
	b	9 855	9 424	9 257	8 913	8 358	7 595	-	53 402	7 953	7 190	6 950	22 093	75 495		
	c	1 064	1 172	1 073	993	897	839	-	6 038	1 006	884	776	2 666	8 704		
	d	558	593	559	525	504	442	-	3 181	529	479	468	1 476	4 657		
davon																
kreisfreie Städte																
	a	7 450	7 193	6 849	6 645	6 123	5 786	-	40 046	6 143	5 611	5 306	17 060	57 106		
	b	3 929	3 715	3 598	3 455	3 351	3 120	-	21 168	3 232	2 989	2 936	9 157	30 325		
	c	676	760	687	666	580	560	-	3 929	643	614	528	1 785	5 714		
	d	362	388	353	341	336	295	-	2 075	336	331	323	990	3 065		
Kreise																
	a	11 146	11 070	10 482	10 152	9 199	8 297	-	60 346	8 464	7 641	7 223	23 328	83 674		
	b	5 926	5 709	5 659	5 458	5 007	4 475	-	32 234	4 721	4 201	4 014	12 936	45 170		
	c	388	412	386	327	317	279	-	2 109	363	270	248	881	2 990		
	d	196	205	206	184	168	147	-	1 106	193	148	145	486	1 592		
Kreisfreie Städte																
Bottrop																
	a	409	389	359	381	327	299	-	2 164	287	340	269	896	3 060		
	b	222	214	160	217	174	165	-	1 152	157	171	157	485	1 637		
	c	14	14	11	8	3	14	-	64	10	13	5	28	92		
	d	8	6	8	1	1	8	-	32	5	7	4	16	48		
Gelsenkirchen																
	a	795	830	778	704	641	632	-	4 380	667	577	556	1 800	6 180		
	b	407	415	414	342	351	347	-	2 276	317	311	307	935	3 211		
	c	87	76	41	66	46	40	-	356	57	46	45	148	504		
	d	42	41	22	31	30	19	-	185	26	26	25	77	262		
Münster																
	a	1 357	1 395	1 330	1 244	1 235	1 058	-	7 619	1 186	1 026	973	3 185	10 804		
	b	710	723	731	689	645	617	-	4 115	658	567	567	1 792	5 907		
	c	65	55	43	43	38	20	-	264	39	34	20	93	357		
	d	39	31	22	24	21	13	-	150	24	16	9	49	199		

## Noch: 2. Verteilung der Schülerpopulation 2001/2002

Verwaltungsbezirk a = Zusammen b = weiblich c = Ausländer/-innen zusammen d = Ausländerinnen		Schüler/-innen											ins- gesamt	
		davon im Schuljahrgang / in der Bildungsstufe												
		05	06	07	08	09	10	ohne Jahr- gang	Sekun- dar- stufe I	11	12	13		Sekun- dar- stufe II
Kreise														
Borken	a	1 344	1 344	1 233	1 246	1 190	1 070	-	7 427	1 082	942	922	2 946	10 373
	b	760	705	672	645	661	617	-	4 060	648	540	535	1 723	5 783
	c	24	19	18	15	19	16	-	111	25	16	22	63	174
	d	13	10	8	9	13	10	-	63	10	10	11	31	94
Coesfeld														
	a	919	866	844	855	802	769	3	5 058	666	599	643	1 908	6 966
	b	504	439	431	464	433	398	2	2 671	362	334	354	1 050	3 721
	c	10	12	9	9	6	13	-	59	9	4	8	21	80
	d	8	5	5	2	5	8	-	33	5	1	4	10	43
Recklinghausen														
	a	2 433	2 419	2 340	2 104	2 068	1 776	-	13 140	1 784	1 744	1 650	5 178	18 318
	b	1 253	1 214	1 235	1 092	1 092	977	-	6 863	1 019	928	944	2 891	9 754
	c	66	92	80	58	50	62	-	408	49	45	55	149	557
	d	30	51	47	31	27	35	-	221	28	28	31	87	308
Steinfurt														
	a	1 908	1 816	1 749	1 682	1 492	1 444	-	10 091	1 453	1 364	1 316	4 133	14 224
	b	1 026	943	959	884	833	861	-	5 506	848	774	765	2 387	7 893
	c	38	30	31	27	24	26	-	176	19	31	22	72	248
	d	16	17	13	14	13	16	-	89	9	15	15	39	128
Warendorf														
	a	1 127	1 023	1 093	1 046	981	864	-	6 134	941	864	704	2 509	8 643
	b	569	548	548	538	556	465	-	3 224	535	486	373	1 394	4 618
	c	33	28	31	39	34	26	-	191	57	34	18	109	300
	d	14	18	15	12	16	10	-	85	26	12	11	49	134
<b>Reg.-Bez. Münster</b>														
	<b>a</b>	<b>10 292</b>	<b>10 082</b>	<b>9 726</b>	<b>9 262</b>	<b>8 736</b>	<b>7 912</b>	<b>3</b>	<b>56 013</b>	<b>8 066</b>	<b>7 456</b>	<b>7 033</b>	<b>22 555</b>	<b>78 568</b>
	<b>b</b>	<b>5 451</b>	<b>5 201</b>	<b>5 150</b>	<b>4 871</b>	<b>4 745</b>	<b>4 447</b>	<b>2</b>	<b>29 867</b>	<b>4 544</b>	<b>4 111</b>	<b>4 002</b>	<b>12 657</b>	<b>42 524</b>
	<b>c</b>	<b>337</b>	<b>326</b>	<b>264</b>	<b>265</b>	<b>220</b>	<b>217</b>	<b>-</b>	<b>1 629</b>	<b>265</b>	<b>223</b>	<b>195</b>	<b>683</b>	<b>2 312</b>
	<b>d</b>	<b>170</b>	<b>179</b>	<b>140</b>	<b>124</b>	<b>126</b>	<b>119</b>	<b>-</b>	<b>858</b>	<b>133</b>	<b>115</b>	<b>110</b>	<b>358</b>	<b>1 216</b>
davon														
kreisfreie Städte														
	a	2 561	2 614	2 467	2 329	2 203	1 989	-	14 163	2 140	1 943	1 798	5 881	20 044
	b	1 339	1 352	1 305	1 248	1 170	1 129	-	7 543	1 132	1 049	1 031	3 212	10 755
	c	166	145	95	117	87	74	-	684	106	93	70	269	953
	d	89	78	52	56	52	40	-	367	55	49	38	142	509
Kreise														
	a	7 731	7 468	7 259	6 933	6 533	5 923	3	41 850	5 926	5 513	5 235	16 674	58 524
	b	4 112	3 849	3 845	3 623	3 575	3 318	2	22 324	3 412	3 062	2 971	9 445	31 769
	c	171	181	169	148	133	143	-	945	159	130	125	414	1 359
	d	81	101	88	68	74	79	-	491	78	66	72	216	707
Kreisfreie Stadt														
Bielefeld														
	a	1 139	1 110	1 085	990	971	944	-	6 239	949	938	895	2 782	9 021
	b	618	576	538	555	560	510	-	3 357	532	522	508	1 562	4 919
	c	65	75	64	57	39	41	-	341	66	51	42	159	500
	d	33	35	31	34	18	19	-	170	38	30	23	91	261



## Noch: 2. Verteilung der Schülerpopulation 2001/2002

Verwaltungsbezirk a = Zusammen b = weiblich c = Ausländer/-innen zusammen d = Ausländerinnen		Schüler/-innen											ins- gesamt	
		davon im Schuljahrgang / in der Bildungsstufe												
		05	06	07	08	09	10	ohne Jahr- gang	Sekun- dar- stufe I	11	12	13		Sekun- dar- stufe II
Kreise														
Gütersloh	a	1 333	1 224	1 136	1 094	1 049	913	-	6 749	1 036	905	804	2 745	9 494
	b	724	683	609	590	555	527	-	3 688	581	545	459	1 585	5 273
	c	32	34	39	32	30	37	-	204	44	38	32	114	318
	d	20	12	21	11	15	19	-	98	26	24	16	66	164
Herford	a	939	956	858	897	750	696	-	5 096	787	708	630	2 125	7 221
	b	495	554	478	486	397	403	-	2 813	431	406	365	1 202	4 015
	c	23	24	21	24	15	24	-	131	27	23	22	72	203
	d	17	5	14	14	8	14	-	72	16	13	16	45	117
Höxter	a	942	926	895	835	780	687	-	5 065	700	667	570	1 937	7 002
	b	497	467	513	478	436	377	-	2 768	401	363	321	1 085	3 853
	c	5	20	13	16	5	10	-	69	12	10	4	26	95
	d	3	12	7	9	1	7	-	39	6	6	3	15	54
Lippe	a	1 367	1 389	1 234	1 215	1 118	1 041	-	7 364	927	917	875	2 719	10 083
	b	734	728	681	675	606	596	-	4 020	516	514	489	1 519	5 539
	c	39	32	32	33	18	22	-	176	25	22	26	73	249
	d	19	17	13	19	12	11	-	91	18	14	19	51	142
Minden-Lübbecke	a	1 325	1 276	1 222	1 170	1 032	982	-	7 007	989	901	797	2 687	9 694
	b	733	678	642	650	557	559	-	3 819	562	533	449	1 544	5 363
	c	22	27	16	22	17	9	-	113	25	10	16	51	164
	d	11	14	8	11	7	5	-	56	14	6	9	29	85
Paderborn	a	984	1 010	981	927	909	853	-	5 664	880	867	728	2 475	8 139
	b	524	564	533	506	526	494	-	3 147	528	509	449	1 486	4 633
	c	16	14	12	23	18	23	-	106	22	22	15	59	165
	d	8	10	5	9	11	12	-	55	16	12	7	35	90
<b>Reg.-Bez. Detmold</b>	<b>a</b>	<b>8 029</b>	<b>7 891</b>	<b>7 411</b>	<b>7 128</b>	<b>6 609</b>	<b>6 116</b>	<b>-</b>	<b>43 184</b>	<b>6 268</b>	<b>5 903</b>	<b>5 299</b>	<b>17 470</b>	<b>60 654</b>
	<b>b</b>	<b>4 325</b>	<b>4 250</b>	<b>3 994</b>	<b>3 940</b>	<b>3 637</b>	<b>3 466</b>	<b>-</b>	<b>23 612</b>	<b>3 551</b>	<b>3 392</b>	<b>3 040</b>	<b>9 983</b>	<b>33 595</b>
	<b>c</b>	<b>202</b>	<b>226</b>	<b>197</b>	<b>207</b>	<b>142</b>	<b>166</b>	<b>-</b>	<b>1 140</b>	<b>221</b>	<b>176</b>	<b>157</b>	<b>554</b>	<b>1 694</b>
	<b>d</b>	<b>111</b>	<b>105</b>	<b>99</b>	<b>107</b>	<b>72</b>	<b>87</b>	<b>-</b>	<b>581</b>	<b>134</b>	<b>105</b>	<b>93</b>	<b>332</b>	<b>913</b>
davon														
kreisfreie Stadt	a	1 139	1 110	1 085	990	971	944	-	6 239	949	938	895	2 782	9 021
	b	618	576	538	555	560	510	-	3 357	532	522	508	1 562	4 919
	c	65	75	64	57	39	41	-	341	66	51	42	159	500
	d	33	35	31	34	18	19	-	170	38	30	23	91	261
Kreise	a	6 890	6 781	6 326	6 138	5 638	5 172	-	36 945	5 319	4 965	4 404	14 688	51 633
	b	3 707	3 674	3 456	3 385	3 077	2 956	-	20 255	3 019	2 870	2 532	8 421	28 676
	c	137	151	133	150	103	125	-	799	155	125	115	395	1 194
	d	78	70	68	73	54	68	-	411	96	75	70	241	652

## Noch: 2. Verteilung der Schülerpopulation 2001/2002

Verwaltungsbezirk a = Zusammen b = weiblich c = Ausländer/-innen zusammen d = Ausländerinnen		Schüler/-innen												ins- gesamt	
		davon im Schuljahrgang / in der Bildungsstufe													
		05	06	07	08	09	10	ohne Jahr- gang	Sekun- dar- stufe I	11	12	13	Sekun- dar- stufe II		
Kreisfreie Städte															
Bochum	a	1 325	1 281	1 202	1 196	1 207	975	-	7 186	1 032	1 069	952	3 053	10 239	
	b	652	726	653	625	689	536	-	3 881	528	577	496	1 601	5 482	
	c	78	80	65	61	90	58	-	432	61	69	48	178	610	
	d	40	42	40	29	51	27	-	229	28	48	27	103	332	
Dortmund	a	1 835	1 790	1 677	1 745	1 527	1 410	-	9 984	1 441	1 390	1 242	4 073	14 057	
	b	964	946	895	952	835	777	-	5 369	779	742	689	2 210	7 579	
	c	215	201	147	164	131	112	-	970	132	133	97	362	1 332	
	d	125	105	86	89	68	63	-	536	66	66	54	186	722	
Hagen	a	732	714	731	634	661	557	-	4 029	646	599	514	1 759	5 788	
	b	410	402	376	338	351	290	-	2 167	341	318	281	940	3 107	
	c	49	43	42	38	41	31	-	244	45	43	31	119	363	
	d	30	21	17	22	19	15	-	124	21	20	19	60	184	
Hamm	a	670	666	630	640	598	490	-	3 694	494	493	420	1 407	5 101	
	b	376	319	324	319	312	258	-	1 908	264	264	211	739	2 647	
	c	28	23	21	25	20	15	-	132	20	18	21	59	191	
	d	11	14	14	10	9	8	-	66	11	10	10	31	97	
Herne	a	558	528	534	480	473	402	-	2 975	414	383	354	1 151	4 126	
	b	286	272	277	247	255	217	-	1 554	223	222	201	646	2 200	
	c	37	40	29	28	26	13	-	173	31	21	26	78	251	
	d	17	17	16	15	12	8	-	85	13	13	18	44	129	
Kreise															
Ennepe-Ruhr-Kreis	a	1 288	1 253	1 145	1 045	1 021	896	-	6 648	852	842	749	2 443	9 091	
	b	702	666	589	555	555	494	-	3 561	463	457	413	1 333	4 894	
	c	32	39	33	34	28	23	-	189	36	26	27	89	278	
	d	18	12	8	13	14	15	-	80	21	18	20	59	139	
Hochsauerlandkreis	a	1 174	1 115	1 143	1 065	963	884	-	6 344	870	802	753	2 425	8 769	
	b	616	592	625	576	532	505	-	3 446	490	427	424	1 341	4 787	
	c	16	25	34	15	19	12	-	121	22	15	14	51	172	
	d	7	16	18	8	9	8	-	66	14	6	10	30	96	
Märkischer Kreis	a	1 539	1 486	1 463	1 447	1 353	1 244	-	8 532	1 287	1 150	1 043	3 480	12 012	
	b	822	800	803	802	724	709	-	4 660	704	633	605	1 942	6 602	
	c	96	75	58	57	53	48	-	387	51	44	45	140	527	
	d	55	46	31	31	25	32	-	220	30	26	28	84	304	
Olpe	a	627	588	528	533	506	452	-	3 234	474	428	399	1 301	4 535	
	b	334	319	303	294	290	270	-	1 810	258	238	223	719	2 529	
	c	15	10	7	10	8	10	-	60	15	12	5	32	92	
	d	9	5	4	5	5	6	-	34	11	8	2	21	55	

## Noch: 2. Verteilung der Schülerpopulation 2001/2002

Verwaltungsbezirk a = Zusammen b = weiblich c = Ausländer/-innen zusammen d = Ausländerinnen		Schüler/-innen												insgesamt
		davon im Schuljahrgang / in der Bildungsstufe												
		05	06	07	08	09	10	ohne Jahrgang	Sekundarstufe I	11	12	13	Sekundarstufe II	
Noch: Kreise														
Siegen-Wittgenstein	a	1 334	1 268	1 294	1 200	1 139	970	-	7 205	1 158	1 048	954	3 160	10 365
	b	725	649	674	658	612	527	-	3 845	645	571	524	1 740	5 585
	c	32	49	45	30	37	24	-	217	40	44	33	117	334
	d	17	22	19	16	22	13	-	109	19	19	18	56	165
Soest	a	1 442	1 388	1 452	1 275	1 228	1 133	-	7 918	1 099	1 079	969	3 147	11 065
	b	768	728	779	704	697	665	-	4 341	615	584	557	1 756	6 097
	c	33	35	22	31	32	30	-	183	42	33	32	107	290
	d	14	15	14	19	18	11	-	91	26	22	17	65	156
Unna	a	1 619	1 609	1 545	1 456	1 323	1 249	-	8 801	1 130	1 153	1 093	3 376	12 177
	b	863	860	828	812	713	659	-	4 735	649	653	629	1 931	6 666
	c	54	59	55	55	44	27	-	294	37	37	22	96	390
	d	31	30	29	31	21	9	-	151	24	21	10	55	206
<b>Reg.-Bez. Arnsberg</b>	<b>a</b>	<b>14 143</b>	<b>13 686</b>	<b>13 344</b>	<b>12 716</b>	<b>11 999</b>	<b>10 662</b>	<b>-</b>	<b>76 550</b>	<b>10 897</b>	<b>10 436</b>	<b>9 442</b>	<b>30 775</b>	<b>107 325</b>
	<b>b</b>	<b>7 518</b>	<b>7 279</b>	<b>7 126</b>	<b>6 882</b>	<b>6 565</b>	<b>5 907</b>	<b>-</b>	<b>41 277</b>	<b>5 959</b>	<b>5 686</b>	<b>5 253</b>	<b>16 898</b>	<b>58 175</b>
	<b>c</b>	<b>685</b>	<b>679</b>	<b>558</b>	<b>548</b>	<b>529</b>	<b>403</b>	<b>-</b>	<b>3 402</b>	<b>532</b>	<b>495</b>	<b>401</b>	<b>1 428</b>	<b>4 830</b>
	<b>d</b>	<b>374</b>	<b>345</b>	<b>296</b>	<b>288</b>	<b>273</b>	<b>215</b>	<b>-</b>	<b>1 791</b>	<b>284</b>	<b>277</b>	<b>233</b>	<b>794</b>	<b>2 585</b>
davon														
kreisfreie Städte	a	5 120	4 979	4 774	4 695	4 466	3 834	-	27 868	4 027	3 934	3 482	11 443	39 311
	b	2 688	2 665	2 525	2 481	2 442	2 078	-	14 879	2 135	2 123	1 878	6 136	21 015
	c	407	387	304	316	308	229	-	1 951	289	284	223	796	2 747
	d	223	199	173	165	159	121	-	1 040	139	157	128	424	1 464
Kreise	a	9 023	8 707	8 570	8 021	7 533	6 828	-	48 682	6 870	6 502	5 960	19 332	68 014
	b	4 830	4 614	4 601	4 401	4 123	3 829	-	26 398	3 824	3 563	3 375	10 762	37 160
	c	278	292	254	232	221	174	-	1 451	243	211	178	632	2 083
	d	151	146	123	123	114	94	-	751	145	120	105	370	1 121
<b>Nordrhein-Westfalen</b>	<b>a</b>	<b>70 966</b>	<b>69 313</b>	<b>66 573</b>	<b>63 961</b>	<b>59 195</b>	<b>53 698</b>	<b>3</b>	<b>383 709</b>	<b>54 629</b>	<b>50 932</b>	<b>47 029</b>	<b>152 590</b>	<b>536 299</b>
	<b>b</b>	<b>37 805</b>	<b>36 243</b>	<b>35 518</b>	<b>34 315</b>	<b>32 150</b>	<b>29 564</b>	<b>2</b>	<b>205 597</b>	<b>30 135</b>	<b>28 049</b>	<b>26 310</b>	<b>84 494</b>	<b>290 091</b>
	<b>c</b>	<b>3 411</b>	<b>3 682</b>	<b>3 267</b>	<b>3 053</b>	<b>2 796</b>	<b>2 527</b>	<b>-</b>	<b>18 736</b>	<b>3 128</b>	<b>2 695</b>	<b>2 328</b>	<b>8 151</b>	<b>26 887</b>
	<b>d</b>	<b>1 816</b>	<b>1 866</b>	<b>1 734</b>	<b>1 613</b>	<b>1 536</b>	<b>1 361</b>	<b>-</b>	<b>9 926</b>	<b>1 699</b>	<b>1 505</b>	<b>1 350</b>	<b>4 554</b>	<b>14 480</b>
davon														
kreisfreie Städte	a	27 817	27 211	26 165	25 220	23 661	21 372	-	151 446	22 166	20 873	19 108	62 147	213 593
	b	14 838	14 212	13 855	13 416	12 900	11 637	-	80 858	11 958	11 316	10 591	33 865	114 723
	c	2 138	2 313	2 020	1 917	1 756	1 574	-	11 718	1 924	1 721	1 462	5 107	16 825
	d	1 152	1 176	1 075	1 003	984	840	-	6 230	1 031	967	836	2 834	9 064
Kreise	a	43 149	42 102	40 408	38 741	35 534	32 326	3	232 263	32 463	30 059	27 921	90 443	322 706
	b	22 967	22 031	21 663	20 899	19 250	17 927	2	124 739	18 177	16 733	15 719	50 629	175 368
	c	1 273	1 369	1 247	1 136	1 040	953	-	7 018	1 204	974	866	3 044	10 062
	d	664	690	659	610	552	521	-	3 696	668	538	514	1 720	5 416

## 3. Schulabgängerinnen und -abgänger im Abgangsjahr 2001

Verwaltungsbezirk a = Zusammen b = weiblich c = Ausländer/-innen zusammen d = Ausländerinnen	Schulabgänger/-innen										
	mit Hauptschulabschluss nach Jahrgang 09			mit Sekundarabschluss I				mit Fachhochschulreife	mit Hochschulreife	ohne Hauptschulabschluss	insgesamt
	zu-sammen	darunter mit Qualifikationsvermerk	zu-sammen	davon mit							
				Hauptschulabschluss nach Jahrgang 10	Fachoberschulreife						
zu-sammen	darunter mit Qualifikationsvermerk	zu-sammen	zu-sammen	darunter mit Qualifikationsvermerk	zu-sammen	darunter mit Qualifikationsvermerk	zu-sammen	darunter mit Qualifikationsvermerk	zu-sammen	darunter mit Qualifikationsvermerk	
Kreisfreie Städte											
Düsseldorf	a	35	18	315	25	290	278	133	1 397	7	1 887
	b	16	6	182	14	168	160	81	776	3	1 058
	c	4	4	47	2	45	42	27	178	–	256
	d	1	1	22	2	20	18	20	90	–	133
Duisburg	a	9	6	170	11	159	141	90	888	9	1 166
	b	5	3	87	6	81	72	55	526	3	676
	c	2	2	21	1	20	18	7	80	1	111
	d	1	1	9	1	8	8	4	48	1	63
Essen	a	28	11	281	16	265	243	159	1 564	11	2 043
	b	11	5	138	8	130	118	93	847	8	1 097
	c	2	1	14	2	12	12	13	55	5	89
	d	2	1	6	1	5	5	12	35	2	57
Krefeld	a	1	1	89	6	83	64	82	572	–	744
	b	–	–	50	3	47	38	47	306	–	403
	c	–	–	10	2	8	8	5	48	–	63
	d	–	–	9	2	7	7	4	26	–	39
Mönchengladbach	a	15	12	157	11	146	136	55	715	5	947
	b	6	6	83	4	79	75	31	395	1	516
	c	2	2	13	1	12	11	7	34	1	57
	d	1	1	9	1	8	7	3	18	–	31
Mülheim an der Ruhr	a	7	4	68	3	65	63	12	413	4	504
	b	3	2	37	1	36	36	5	227	3	275
	c	–	–	2	–	2	2	1	26	1	30
	d	–	–	1	–	1	1	–	16	1	18
Oberhausen	a	12	9	94	2	92	75	42	396	–	544
	b	3	2	56	2	54	44	22	233	–	314
	c	1	1	9	–	9	9	2	20	–	32
	d	1	1	3	–	3	3	1	10	–	15
Remscheid	a	12	2	82	3	79	62	28	283	41	446
	b	2	1	42	1	41	33	17	160	13	234
	c	–	–	3	–	3	3	2	19	–	24
	d	–	–	1	–	1	1	2	8	–	11
Solingen	a	18	4	75	6	69	58	48	294	5	440
	b	10	3	50	1	49	42	26	173	3	262
	c	1	–	6	1	5	5	3	14	1	25
	d	–	–	4	–	4	4	2	7	1	14

## Noch: 3. Schulabgängerinnen und -abgänger im Abgangsjahr 2001

Verwaltungsbezirk a = Zusammen b = weiblich c = Ausländer/-innen zusammen d = Ausländerinnen	Schulabgänger/-innen										
	mit Hauptschulabschluss nach Jahrgang 09			mit Sekundarabschluss I				mit Fachhochschulreife	mit Hochschulreife	ohne Hauptschulabschluss	insgesamt
	zu-sammen	darunter mit Qualifikationsvermerk	zu-sammen	davon mit							
				Haupt-schul-abschluss nach Jahrgang 10	Fachoberschulreife						
zu-sammen	darunter mit Qualifikationsvermerk	zu-sammen	zu-sammen	darunter mit Qualifikationsvermerk	zu-sammen	darunter mit Qualifikationsvermerk	zu-sammen	darunter mit Qualifikationsvermerk	zu-sammen	darunter mit Qualifikationsvermerk	
Noch: Kreisfreie Stadt											
Wuppertal	a	17	16	139	15	124	123	85	762	3	1 006
	b	9	8	60	4	56	55	39	399	-	507
	c	5	5	14	2	12	12	19	43	-	81
	d	2	2	9	1	8	8	11	23	-	45
Kreise											
Kleve	a	21	8	191	3	188	174	46	664	2	924
	b	10	4	107	1	106	97	27	356	1	501
	c	1	1	7	-	7	6	-	10	-	18
	d	-	-	4	-	4	4	-	4	-	8
Mettmann	a	19	12	290	22	268	247	178	1 348	3	1 838
	b	7	5	148	9	139	133	98	795	2	1 050
	c	1	1	30	7	23	21	16	74	-	121
	d	1	1	21	4	17	17	10	44	-	76
Neuss	a	25	21	230	20	210	191	157	1 152	10	1 574
	b	14	13	115	8	107	100	79	610	2	820
	c	4	4	13	1	12	11	13	61	1	92
	d	3	3	6	-	6	6	3	33	-	45
Viersen	a	11	5	127	4	123	101	80	764	-	982
	b	7	2	71	1	70	57	41	436	-	555
	c	-	-	2	-	2	2	2	25	-	29
	d	-	-	2	-	2	2	1	17	-	20
Wesel	a	12	8	227	12	215	184	126	1 087	3	1 455
	b	3	3	111	5	106	92	76	574	2	766
	c	3	3	6	2	4	4	6	40	-	55
	d	2	2	3	1	2	2	3	21	-	29
<b>Reg.-Bez. Düsseldorf</b>	<b>a</b>	<b>242</b>	<b>137</b>	<b>2 535</b>	<b>159</b>	<b>2 376</b>	<b>2 140</b>	<b>1 321</b>	<b>12 299</b>	<b>103</b>	<b>18 876</b>
	<b>b</b>	<b>106</b>	<b>63</b>	<b>1 337</b>	<b>68</b>	<b>1 269</b>	<b>1 152</b>	<b>737</b>	<b>6 813</b>	<b>41</b>	<b>10 303</b>
	<b>c</b>	<b>26</b>	<b>24</b>	<b>197</b>	<b>21</b>	<b>176</b>	<b>166</b>	<b>123</b>	<b>727</b>	<b>10</b>	<b>1 259</b>
	<b>d</b>	<b>14</b>	<b>13</b>	<b>109</b>	<b>13</b>	<b>96</b>	<b>93</b>	<b>76</b>	<b>400</b>	<b>5</b>	<b>700</b>
davon											
kreisfreie Städte	a	154	83	1 470	98	1 372	1 243	734	7 284	85	11 099
	b	65	36	785	44	741	673	416	4 042	34	6 083
	c	17	15	139	11	128	122	86	517	9	896
	d	8	7	73	8	65	62	59	281	5	491
Kreise	a	88	54	1 065	61	1 004	897	587	5 015	18	7 777
	b	41	27	552	24	528	479	321	2 771	7	4 220
	c	9	9	58	10	48	44	37	210	1	363
	d	6	6	36	5	31	31	17	119	-	209

## Noch: 3. Schulabgängerinnen und -abgänger im Abgangsjahr 2001

Verwaltungsbezirk a = Zusammen b = weiblich c = Ausländer/-innen zusammen d = Ausländerinnen	Schulabgänger/-innen										
	mit Hauptschulabschluss nach Jahrgang 09			mit Sekundarabschluss I				mit Fachhochschulreife	mit Hochschulreife	ohne Hauptschulabschluss	insgesamt
	zu-sammen	darunter mit Qualifikationsvermerk	zu-sammen	davon mit							
				Hauptschulabschluss nach Jahrgang 10	Fachoberschulreife						
			zu-sammen	darunter mit Qualifikationsvermerk							
Kreisfreie Städte											
Aachen	a	5	5	90	9	81	74	48	803	1	947
	b	1	1	50	5	45	42	30	485	-	566
	c	2	2	5	1	4	4	10	58	-	75
	d	1	1	4	1	3	3	8	28	-	41
Bonn	a	10	6	204	31	173	151	105	1 400	2	1 721
	b	2	2	103	12	91	79	56	685	2	848
	c	1	-	19	-	19	18	7	98	-	125
	d	-	-	10	-	10	9	5	55	-	70
Köln	a	38	30	425	35	390	341	242	2 216	9	2 930
	b	15	13	223	19	204	181	149	1 251	5	1 643
	c	9	8	91	10	81	79	46	298	3	447
	d	5	4	45	3	42	41	24	158	2	234
Leverkusen	a	3	3	127	17	110	101	89	528	1	748
	b	3	3	58	6	52	46	48	291	-	400
	c	-	-	3	-	3	3	7	24	-	34
	d	-	-	1	-	1	1	2	12	-	15
Kreise											
Aachen	a	18	15	165	4	161	135	77	641	4	905
	b	10	9	75	4	71	65	43	364	4	496
	c	-	-	16	1	15	15	4	17	1	38
	d	-	-	10	1	9	9	2	11	1	24
Düren	a	5	4	178	6	172	156	69	616	4	872
	b	3	2	108	2	106	94	33	382	1	527
	c	-	-	2	-	2	2	2	10	1	15
	d	-	-	1	-	1	1	2	8	-	11
Erftkreis	a	8	6	200	4	196	171	136	1 261	3	1 608
	b	3	3	83	-	83	74	74	665	2	827
	c	-	-	12	2	10	8	10	53	-	75
	d	-	-	5	-	5	5	4	30	-	39
Euskirchen	a	6	5	125	5	120	116	52	624	5	812
	b	2	2	70	2	68	65	25	322	3	422
	c	-	-	1	-	1	1	1	11	1	14
	d	-	-	1	-	1	1	-	5	1	7
Heinsberg	a	5	5	195	4	191	170	46	632	-	878
	b	1	1	118	3	115	103	29	337	-	485
	c	-	-	11	-	11	10	2	17	-	30
	d	-	-	8	-	8	8	2	9	-	19

## Noch: 3. Schulabgängerinnen und -abgänger im Abgangsjahr 2001

Verwaltungsbezirk a = Zusammen b = weiblich c = Ausländer/-innen zusammen d = Ausländerinnen	Schulabgänger/-innen										
	mit Hauptschulabschluss nach Jahrgang 09		mit Sekundarabschluss I				mit Fachhoch- schulreife	mit Hoch- schulreife	ohne Haupt- schul- abschluss	ins- gesamt	
	zu- sammen	darunter mit Qualifi- kations- vermerk	zu- sammen	davon mit							
				Haupt- schul- abschluss nach Jahr- gang 10	Fachoberschulreife	zu- sammen	darunter mit Qualifi- kations- vermerk				
Noch: Kreise											
Oberbergischer Kreis	a	15	11	96	7	89	86	66	650	1	828
	b	7	5	49	5	44	43	41	387	–	484
	c	–	–	5	–	5	4	2	11	–	18
	d	–	–	2	–	2	1	2	9	–	13
Rhein.-Berg. Kreis	a	9	6	114	5	109	97	87	826	–	1 036
	b	2	1	57	3	54	52	49	455	–	563
	c	–	–	1	–	1	1	7	20	–	28
	d	–	–	–	–	–	–	6	12	–	18
Rhein-Sieg-Kreis	a	16	13	223	6	217	191	167	1 655	4	2 065
	b	5	3	115	4	111	95	88	943	1	1 152
	c	1	1	7	–	7	7	11	40	–	59
	d	–	–	4	–	4	4	6	26	–	36
<b>Reg.-Bez. Köln</b>	<b>a</b>	<b>138</b>	<b>109</b>	<b>2 142</b>	<b>133</b>	<b>2 009</b>	<b>1 789</b>	<b>1 184</b>	<b>11 852</b>	<b>34</b>	<b>17 359</b>
	<b>b</b>	<b>54</b>	<b>45</b>	<b>1 109</b>	<b>65</b>	<b>1 044</b>	<b>939</b>	<b>665</b>	<b>6 567</b>	<b>18</b>	<b>9 457</b>
	<b>c</b>	<b>13</b>	<b>11</b>	<b>173</b>	<b>14</b>	<b>159</b>	<b>152</b>	<b>109</b>	<b>657</b>	<b>6</b>	<b>1 117</b>
	<b>d</b>	<b>6</b>	<b>5</b>	<b>91</b>	<b>5</b>	<b>86</b>	<b>83</b>	<b>63</b>	<b>363</b>	<b>4</b>	<b>613</b>
davon											
kreisfreie Städte	a	56	44	846	92	754	667	484	4 947	13	7 100
	b	21	19	434	42	392	348	283	2 712	7	3 849
	c	12	10	118	11	107	104	70	478	3	788
	d	6	5	60	4	56	54	39	253	2	416
Kreise	a	82	65	1 296	41	1 255	1 122	700	6 905	21	10 259
	b	33	26	675	23	652	591	382	3 855	11	5 608
	c	1	1	55	3	52	48	39	179	3	329
	d	–	–	31	1	30	29	24	110	2	197
Kreisfreie Städte											
Bottrop	a	1	1	41	–	41	41	25	269	1	337
	b	–	–	28	–	28	28	15	143	–	186
	c	–	–	–	–	–	–	–	2	–	2
	d	–	–	–	–	–	–	–	–	–	–
Gelsenkirchen	a	9	2	125	20	105	92	43	464	–	641
	b	1	–	67	11	56	49	18	247	–	333
	c	1	–	11	1	10	8	–	25	–	37
	d	1	–	5	–	5	5	–	11	–	17
Münster	a	5	4	120	2	118	101	39	994	–	1 158
	b	4	4	66	–	66	55	30	559	–	659
	c	1	1	1	–	1	1	2	24	–	28
	d	1	1	1	–	1	1	2	18	–	22

## Noch: 3. Schulabgängerinnen und -abgänger im Abgangsjahr 2001

Verwaltungsbezirk a = Zusammen b = weiblich c = Ausländer/-innen zusammen d = Ausländerinnen	Schulabgänger/-innen										
	mit Hauptschulabschluss nach Jahrgang 09			mit Sekundarabschluss I				mit Fachhochschulreife	mit Hochschulreife	ohne Hauptschulabschluss	insgesamt
	zu-sammen	darunter mit Qualifikationsvermerk	zu-sammen	davon mit		mit Hochschulreife					
				Hauptschulabschluss nach Jahrgang 10	Fachoberschulreife						
				zu-sammen	darunter mit Qualifikationsvermerk						
Kreise											
Borken	a	5	3	190	7	183	169	51	885	–	1 131
	b	2	1	102	3	99	93	24	464	–	592
	c	–	–	4	–	4	3	4	3	–	11
	d	–	–	3	–	3	2	1	3	–	7
Coesfeld	a	5	3	136	2	134	127	53	614	–	808
	b	–	–	61	1	60	56	29	348	–	438
	c	–	–	4	–	4	4	–	3	–	7
	d	–	–	3	–	3	3	–	1	–	4
Recklinghausen	a	15	11	261	15	246	214	148	1 593	4	2 021
	b	6	5	133	7	126	112	71	879	–	1 089
	c	2	1	9	–	9	8	7	36	1	55
	d	1	1	4	–	4	4	5	27	–	37
Steinfurt	a	34	32	179	5	174	166	67	1 286	1	1 567
	b	14	13	82	1	81	79	39	733	1	869
	c	–	–	4	–	4	4	2	13	–	19
	d	–	–	–	–	–	–	2	5	–	7
Warendorf	a	3	3	141	3	138	120	56	763	–	963
	b	1	1	76	1	75	64	39	424	–	540
	c	–	–	17	–	17	16	1	27	–	45
	d	–	–	4	–	4	3	–	8	–	12
<b>Reg.-Bez. Münster</b>	<b>a</b>	<b>77</b>	<b>59</b>	<b>1 193</b>	<b>54</b>	<b>1 139</b>	<b>1 030</b>	<b>482</b>	<b>6 868</b>	<b>6</b>	<b>9 765</b>
	<b>b</b>	<b>28</b>	<b>24</b>	<b>615</b>	<b>24</b>	<b>591</b>	<b>536</b>	<b>265</b>	<b>3 797</b>	<b>1</b>	<b>5 297</b>
	<b>c</b>	<b>4</b>	<b>2</b>	<b>50</b>	<b>1</b>	<b>49</b>	<b>44</b>	<b>16</b>	<b>133</b>	<b>1</b>	<b>253</b>
	<b>d</b>	<b>3</b>	<b>2</b>	<b>20</b>	<b>–</b>	<b>20</b>	<b>18</b>	<b>10</b>	<b>73</b>	<b>–</b>	<b>126</b>
davon											
kreisfreie Städte	a	15	7	286	22	264	234	107	1 727	1	2 400
	b	5	4	161	11	150	132	63	949	–	1 328
	c	2	1	12	1	11	9	2	51	–	78
	d	2	1	6	–	6	6	2	29	–	45
Kreise	a	62	52	907	32	875	796	375	5 141	5	7 365
	b	23	20	454	13	441	404	202	2 848	1	3 969
	c	2	1	38	–	38	35	14	82	1	175
	d	1	1	14	–	14	12	8	44	–	81
Kreisfreie Stadt											
Bielefeld	a	6	3	165	3	162	147	78	772	1	1 022
	b	1	1	87	3	84	81	41	436	1	566
	c	–	–	6	–	6	6	6	33	–	45
	d	–	–	5	–	5	5	–	18	–	23



## Noch: 3. Schulabgängerinnen und -abgänger im Abgangsjahr 2001

Verwaltungsbezirk a = Zusammen b = weiblich c = Ausländer/-innen zusammen d = Ausländerinnen	Schulabgänger/-innen										
	mit Hauptschulabschluss nach Jahrgang 09			mit Sekundarabschluss I				mit Fachhochschulreife	mit Hochschulreife	ohne Hauptschulabschluss	insgesamt
	zu-sammen	darunter mit Qualifikationsvermerk	zu-sammen	davon mit							
				Haupt-schul-abschluss nach Jahrgang 10	Fachoberschulreife						
			zu-sammen	darunter mit Qualifikationsvermerk							
Kreise											
Gütersloh	a	15	10	140	5	135	124	82	762	4	1 003
	b	6	4	71	3	68	64	45	418	1	541
	c	–	–	7	2	5	5	4	32	–	43
	d	–	–	5	2	3	3	3	16	–	24
Herford	a	8	6	100	2	98	79	58	610	7	783
	b	5	4	63	–	63	52	37	335	2	442
	c	1	1	1	–	1	1	5	15	1	23
	d	1	1	1	–	1	1	4	9	1	16
Höxter	a	15	10	136	3	133	124	49	576	–	776
	b	9	7	80	–	80	75	28	342	–	459
	c	–	–	2	–	2	2	–	12	–	14
	d	–	–	2	–	2	2	–	7	–	9
Lippe	a	18	18	165	4	161	151	49	804	2	1 038
	b	10	10	92	2	90	86	28	468	1	599
	c	1	1	8	–	8	8	–	17	–	26
	d	–	–	4	–	4	4	–	8	–	12
Minden-Lübbecke	a	–	–	116	14	102	97	75	751	1	943
	b	–	–	55	3	52	49	37	436	–	528
	c	–	–	5	–	5	5	2	11	–	18
	d	–	–	2	–	2	2	1	7	–	10
Paderborn	a	4	3	142	9	133	124	52	750	–	948
	b	3	3	67	5	62	58	34	449	–	553
	c	–	–	5	–	5	4	–	18	–	23
	d	–	–	3	–	3	2	–	10	–	13
<b>Reg.-Bez. Detmold</b>	<b>a</b>	<b>66</b>	<b>50</b>	<b>964</b>	<b>40</b>	<b>924</b>	<b>846</b>	<b>443</b>	<b>5 025</b>	<b>15</b>	<b>7 437</b>
	<b>b</b>	<b>34</b>	<b>29</b>	<b>515</b>	<b>16</b>	<b>499</b>	<b>465</b>	<b>250</b>	<b>2 884</b>	<b>5</b>	<b>4 187</b>
	<b>c</b>	<b>2</b>	<b>2</b>	<b>34</b>	<b>2</b>	<b>32</b>	<b>31</b>	<b>17</b>	<b>138</b>	<b>1</b>	<b>224</b>
	<b>d</b>	<b>1</b>	<b>1</b>	<b>22</b>	<b>2</b>	<b>20</b>	<b>19</b>	<b>8</b>	<b>75</b>	<b>1</b>	<b>127</b>
davon											
kreisfreie Stadt	a	6	3	165	3	162	147	78	772	1	1 184
	b	1	1	87	3	84	81	41	436	1	650
	c	–	–	6	–	6	6	6	33	–	51
	d	–	–	5	–	5	5	–	18	–	28
Kreise	a	60	47	799	37	762	699	365	4 253	14	6 253
	b	33	28	428	13	415	384	209	2 448	4	3 537
	c	2	2	28	2	26	25	11	105	1	173
	d	1	1	17	2	15	14	8	57	1	99

## Noch: 3. Schulabgängerinnen und -abgänger im Abgangsjahr 2001

Verwaltungsbezirk a = Zusammen b = weiblich c = Ausländer/-innen zusammen d = Ausländerinnen	Schulabgänger/-innen										
	mit Hauptschulabschluss nach Jahrgang 09			mit Sekundarabschluss I				mit Fachhochschulreife	mit Hochschulreife	ohne Hauptschulabschluss	insgesamt
	zu-sammen	darunter mit Qualifikationsvermerk	zu-sammen	davon mit							
				Hauptschulabschluss nach Jahrgang 10	Fachoberschulreife						
zu-sammen	darunter mit Qualifikationsvermerk	zu-sammen	zu-sammen	darunter mit Qualifikationsvermerk	zu-sammen	darunter mit Qualifikationsvermerk	zu-sammen	darunter mit Qualifikationsvermerk	zu-sammen	darunter mit Qualifikationsvermerk	
<b>Kreisfreie Städte</b>											
Bochum	a	10	9	109	7	102	98	71	915	18	1 123
	b	5	5	56	3	53	51	40	504	9	614
	c	-	-	11	-	11	11	3	54	2	70
	d	-	-	2	-	2	2	2	28	-	32
Dortmund	a	17	7	222	33	189	160	150	1 170	8	1 567
	b	10	3	121	19	102	89	75	655	3	864
	c	1	-	22	1	21	15	22	99	-	144
	d	-	-	8	-	8	6	9	57	-	74
Hagen	a	14	13	66	-	66	60	59	524	1	664
	b	4	4	40	-	40	36	35	295	1	375
	c	-	-	4	-	4	4	9	30	-	43
	d	-	-	3	-	3	3	6	15	-	24
Hamm	a	10	3	91	3	88	83	47	398	1	547
	b	5	2	41	-	41	38	26	213	1	286
	c	1	1	2	-	2	1	2	10	-	15
	d	-	-	-	-	-	-	1	5	-	6
Herne	a	2	1	76	7	69	63	29	336	-	443
	b	-	-	41	2	39	36	18	187	-	246
	c	-	-	5	-	5	4	2	13	-	20
	d	-	-	3	-	3	3	1	9	-	13
<b>Kreise</b>											
Ennepe-Ruhr-Kreis	a	12	8	161	7	154	130	65	707	-	945
	b	3	2	86	3	83	68	31	378	-	498
	c	-	-	10	-	10	9	5	14	-	29
	d	-	-	4	-	4	4	2	10	-	16
Hochsauerlandkreis	a	5	3	128	2	126	120	50	801	-	984
	b	2	2	80	-	80	76	21	453	-	556
	c	-	-	4	-	4	4	1	14	-	19
	d	-	-	2	-	2	2	1	11	-	14
Märkischer Kreis	a	20	16	199	8	191	171	90	977	3	1 289
	b	8	6	109	4	105	93	49	533	-	699
	c	3	2	15	1	14	13	8	25	-	51
	d	1	-	9	1	8	8	5	15	-	30
Olpe	a	6	2	77	2	75	59	39	372	-	494
	b	1	-	48	1	47	36	19	195	-	263
	c	-	-	1	-	1	1	-	3	-	4
	d	-	-	1	-	1	1	-	2	-	3

## Noch: 3. Schulabgängerinnen und -abgänger im Abgangsjahr 2001

Verwaltungsbezirk a = Zusammen b = weiblich c = Ausländer/-innen zusammen d = Ausländerinnen	Schulabgänger/-innen										
	mit Hauptschulabschluss nach Jahrgang 09			mit Sekundarabschluss I				mit Fachhochschulreife	mit Hochschulreife	ohne Hauptschulabschluss	insgesamt
	zu- sammen	darunter mit Qualifi- kations- vermerk	zu- sammen	davon mit							
				Haupt- schul- abschluss nach Jahr- gang 10	Fachoberschulreife						
zu- sammen	darunter mit Qualifi- kations- vermerk	zu- sammen	zu- sammen	darunter mit Qualifi- kations- vermerk	zu- sammen	darunter mit Qualifi- kations- vermerk	zu- sammen	darunter mit Qualifi- kations- vermerk	zu- sammen	darunter mit Qualifi- kations- vermerk	
Noch: Kreise											
Siegen-Wittgenstein	a	12	9	169	8	161	154	115	934	1	1 231
	b	8	6	91	4	87	81	63	505	-	667
	c	-	-	8	-	8	7	2	23	-	33
	d	-	-	5	-	5	5	2	18	-	25
Soest	a	16	15	171	5	166	153	77	966	2	1 232
	b	9	8	95	2	93	80	41	544	-	689
	c	-	-	4	-	4	4	2	15	-	21
	d	-	-	2	-	2	2	1	13	-	16
Unna	a	25	17	200	35	165	148	66	936	4	1 231
	b	12	7	88	18	70	64	39	543	1	683
	c	-	-	10	-	10	9	3	25	1	39
	d	-	-	5	-	5	4	3	14	-	22
Reg.-Bez. Arnsberg	a	<b>149</b>	<b>103</b>	<b>1 669</b>	<b>117</b>	<b>1 552</b>	<b>1 399</b>	<b>858</b>	<b>9 036</b>	<b>38</b>	<b>11 750</b>
	b	<b>67</b>	<b>45</b>	<b>896</b>	<b>56</b>	<b>840</b>	<b>748</b>	<b>457</b>	<b>5 005</b>	<b>15</b>	<b>6 440</b>
	c	<b>5</b>	<b>3</b>	<b>96</b>	<b>2</b>	<b>94</b>	<b>82</b>	<b>59</b>	<b>325</b>	<b>3</b>	<b>488</b>
	d	<b>1</b>	<b>-</b>	<b>44</b>	<b>1</b>	<b>43</b>	<b>40</b>	<b>33</b>	<b>197</b>	<b>-</b>	<b>275</b>
davon											
kreisfreie Städte	a	53	33	564	50	514	464	356	3 343	28	4 344
	b	24	14	299	24	275	250	194	1 854	14	2 385
	c	2	1	44	1	43	35	38	206	2	292
	d	-	-	16	-	16	14	19	114	-	149
Kreise	a	96	70	1 105	67	1 038	935	502	5 693	10	7 406
	b	43	31	597	32	565	498	263	3 151	1	4 055
	c	3	2	52	1	51	47	21	119	1	196
	d	1	-	28	1	27	26	14	83	-	126
Nordrhein-Westfalen	a	<b>672</b>	<b>458</b>	<b>8 503</b>	<b>503</b>	<b>8 000</b>	<b>7 204</b>	<b>4 288</b>	<b>45 080</b>	<b>196</b>	<b>58 739</b>
	b	<b>289</b>	<b>206</b>	<b>4 472</b>	<b>229</b>	<b>4 243</b>	<b>3 840</b>	<b>2 374</b>	<b>25 066</b>	<b>80</b>	<b>32 281</b>
	c	<b>50</b>	<b>42</b>	<b>550</b>	<b>40</b>	<b>510</b>	<b>475</b>	<b>324</b>	<b>1 980</b>	<b>21</b>	<b>2 925</b>
	d	<b>25</b>	<b>21</b>	<b>286</b>	<b>21</b>	<b>265</b>	<b>253</b>	<b>190</b>	<b>1 108</b>	<b>10</b>	<b>1 619</b>
davon											
kreisfreie Städte	a	284	170	3 331	265	3 066	2 755	1 759	18 073	128	23 575
	b	116	74	1 766	124	1 642	1 484	997	9 993	56	12 928
	c	33	27	319	24	295	276	202	1 285	14	1 853
	d	16	13	160	12	148	141	119	695	7	997
Kreise	a	388	288	5 172	238	4 934	4 449	2 529	27 007	68	35 164
	b	173	132	2 706	105	2 601	2 356	1 377	15 073	24	19 353
	c	17	15	231	16	215	199	122	695	7	1 072
	d	9	8	126	9	117	112	71	413	3	622

## 4. Lehrergrunddaten 2001/2002

Verwaltungsbezirk	Lehrer/-innen													
	insgesamt	in % aller Lehrer/-innen	weiblich			ausländisch			darunter					
									hauptamtlich/BAT			vollzeitbeschäftigt		
			Anzahl	in % aller Lehrerinnen	in % von Spalte 1	Anzahl	in % aller Lehrer/-innen	in % von Spalte 1	Anzahl	in % aller Lehrer/-innen	in % von Spalte 1	Anzahl	in % aller Lehrer/-innen	in % von Spalte 1
1	2	3	4	5	6	7	8	9	10	11	12	13	14	
<b>Kreisfreie Städte</b>														
Düsseldorf	1 145	3,1	580	3,4	50,7	14	5,9	1,2	1 039	3,1	90,7	723	3,1	63,1
Duisburg	739	2,0	337	2,0	45,6	7	3,0	0,9	679	2,0	91,9	484	2,1	65,5
Essen	1 273	3,4	662	3,9	52,0	16	6,8	1,3	1 155	3,4	90,7	825	3,5	64,8
Krefeld	496	1,3	255	1,5	51,4	3	1,3	0,6	441	1,3	88,9	283	1,2	57,1
Mönchengladbach	581	1,6	240	1,4	41,3	4	1,7	0,7	532	1,6	91,6	411	1,8	70,7
Mülheim an der Ruhr	318	0,9	152	0,9	47,8	–	–	–	284	0,8	89,3	207	0,9	65,1
Oberhausen	360	1,0	167	1,0	46,4	5	2,1	1,4	324	1,0	90,0	213	0,9	59,2
Remscheid	239	0,6	107	0,6	44,8	1	0,4	0,4	207	0,6	86,6	140	0,6	58,6
Solingen	261	0,7	122	0,7	46,7	3	1,3	1,1	233	0,7	89,3	157	0,7	60,2
Wuppertal	691	1,9	342	2,0	49,5	8	3,4	1,2	620	1,8	89,7	410	1,8	59,3
<b>Kreise</b>														
Kleve	587	1,6	244	1,4	41,6	2	0,8	0,3	534	1,6	91,0	391	1,7	66,6
Mettmann	1 016	2,7	484	2,8	47,6	7	3,0	0,7	921	2,7	90,6	599	2,6	59,0
Neuss	1 045	2,8	523	3,1	50,0	3	1,3	0,3	955	2,8	91,4	624	2,7	59,7
Viersen	613	1,7	267	1,6	43,6	3	1,3	0,5	566	1,7	92,3	417	1,8	68,0
Wesel	875	2,4	377	2,2	43,1	6	2,5	0,7	793	2,4	90,6	571	2,5	65,3
<b>Reg.-Bez. Düsseldorf</b>	<b>10 239</b>	<b>27,6</b>	<b>4 859</b>	<b>28,4</b>	<b>47,5</b>	<b>82</b>	<b>34,7</b>	<b>0,8</b>	<b>9 283</b>	<b>27,7</b>	<b>90,7</b>	<b>6 455</b>	<b>27,7</b>	<b>63,0</b>
davon														
kreisfreie Städte	6 103	16,4	2 964	17,3	48,6	61	25,8	1,0	5 514	16,4	90,3	3 853	16,5	63,1
Kreise	4 136	11,1	1 895	11,1	45,8	21	8,9	0,5	3 769	11,2	91,1	2 602	11,2	62,9
<b>Kreisfreie Städte</b>														
Aachen	680	1,8	370	2,2	54,4	4	1,7	0,6	601	1,8	88,4	386	1,7	56,8
Bonn	1 113	3,0	589	3,4	52,9	9	3,8	0,8	1 007	3,0	90,5	642	2,8	57,7
Köln	1 908	5,1	996	5,8	52,2	16	6,8	0,8	1 715	5,1	89,9	1 146	4,9	60,1
Leverkusen	430	1,2	213	1,2	49,5	2	0,8	0,5	379	1,1	88,1	250	1,1	58,1
<b>Kreise</b>														
Aachen	613	1,7	309	1,8	50,4	5	2,1	0,8	553	1,6	90,2	376	1,6	61,3
Düren	573	1,5	246	1,4	42,9	1	0,4	0,2	513	1,5	89,5	334	1,4	58,3
Erftkreis	1 039	2,8	522	3,1	50,2	8	3,4	0,8	940	2,8	90,5	650	2,8	62,6
Euskirchen	473	1,3	199	1,2	42,1	7	3,0	1,5	440	1,3	93,0	339	1,5	71,7
Heinsberg	518	1,4	228	1,3	44,0	4	1,7	0,8	475	1,4	91,7	358	1,5	69,1
Oberbergischer Kreis	543	1,5	242	1,4	44,6	2	0,8	0,4	499	1,5	91,9	350	1,5	64,5
Rhein.-Berg. Kreis	657	1,8	330	1,9	50,2	7	3,0	1,1	599	1,8	91,2	370	1,6	56,3
Rhein-Sieg-Kreis	1 329	3,6	662	3,9	49,8	8	3,4	0,6	1 208	3,6	90,9	833	3,6	62,7
<b>Reg.-Bez. Köln</b>	<b>9 876</b>	<b>26,6</b>	<b>4 906</b>	<b>28,7</b>	<b>49,7</b>	<b>73</b>	<b>30,9</b>	<b>0,7</b>	<b>8 929</b>	<b>26,6</b>	<b>90,4</b>	<b>6 034</b>	<b>25,9</b>	<b>61,1</b>
davon														
kreisfreie Städte	4 131	11,1	2 168	12,7	52,5	31	13,1	0,8	3 702	11,0	89,6	2 424	10,4	58,7
Kreise	5 745	15,5	2 738	16,0	47,7	42	17,8	0,7	5 227	15,6	91,0	3 610	15,5	62,8
<b>Kreisfreie Städte</b>														
Bottrop	204	0,5	82	0,5	40,2	1	0,4	0,5	185	0,6	90,7	141	0,6	69,1
Gelsenkirchen	428	1,2	211	1,2	49,3	5	2,1	1,2	388	1,2	90,7	286	1,2	66,8
Münster	823	2,2	394	2,3	47,9	1	0,4	0,1	717	2,1	87,1	462	2,0	56,1

1) abgeordnete, beurlaubte und langfristig erkrankte Lehrkräfte

## Noch: 4. Lehrergrunddaten 2001/2002

Verwaltungsbezirk	Lehrer/-innen													
	insgesamt	in % aller Lehrer/-innen	weiblich			ausländisch			darunter					
			Anzahl	in % aller Lehrerinnen	in % von Spalte 1	Anzahl	in % aller Lehrer/-innen	in % von Spalte 1	hauptamtlich/BAT			vollzeitbeschäftigt		
									Anzahl	in % aller Lehrer/-innen	in % von Spalte 1	Anzahl	in % aller Lehrer/-innen	in % von Spalte 1
1	2	3	4	5	6	7	8	9	10	11	12	13	14	
<b>Kreise</b>														
Borken	689	1,9	267	1,6	38,8	6	2,5	0,9	633	1,9	91,9	446	1,9	64,7
Coesfeld	485	1,3	203	1,2	41,9	2	0,8	0,4	438	1,3	90,3	307	1,3	63,3
Recklinghausen	1 251	3,4	543	3,2	43,4	13	5,5	1,0	1 131	3,4	90,4	787	3,4	62,9
Steinfurt	1 015	2,7	414	2,4	40,8	4	1,7	0,4	888	2,6	87,5	631	2,7	62,2
Warendorf	608	1,6	249	1,5	41,0	5	2,1	0,8	545	1,6	89,6	396	1,7	65,1
<b>Reg.-Bez. Münster</b>	<b>5 503</b>	<b>14,8</b>	<b>2 363</b>	<b>13,8</b>	<b>42,9</b>	<b>37</b>	<b>15,7</b>	<b>0,7</b>	<b>4 925</b>	<b>14,7</b>	<b>89,5</b>	<b>3 456</b>	<b>14,8</b>	<b>62,8</b>
davon														
kreisfreie Städte	1 455	3,9	687	4,0	47,2	7	3,0	0,5	1 290	3,8	88,7	889	3,8	61,1
Kreise	4 048	10,9	1 676	9,8	41,4	30	12,7	0,7	3 635	10,8	89,8	2 567	11,0	63,4
<b>Kreisfreie Stadt</b>														
Bielefeld	676	1,8	313	1,8	46,3	2	0,8	0,3	590	1,8	87,3	385	1,7	57,0
<b>Kreise</b>														
Gütersloh	636	1,7	281	1,6	44,2	1	0,4	0,2	586	1,7	92,1	392	1,7	61,6
Herford	500	1,3	226	1,3	45,2	4	1,7	0,8	459	1,4	91,8	314	1,3	62,8
Höxter	452	1,2	179	1,0	39,6	–	–	–	414	1,2	91,6	305	1,3	67,5
Lippe	705	1,9	305	1,8	43,3	–	–	–	637	1,9	90,4	436	1,9	61,8
Minden-Lübbecke	629	1,7	270	1,6	42,9	4	1,7	0,6	577	1,7	91,7	412	1,8	65,5
Paderborn	555	1,5	289	1,7	52,1	2	0,8	0,4	508	1,5	91,5	345	1,5	62,2
<b>Reg.-Bez. Detmold</b>	<b>4 153</b>	<b>11,2</b>	<b>1 863</b>	<b>10,9</b>	<b>44,9</b>	<b>13</b>	<b>5,5</b>	<b>0,3</b>	<b>3 771</b>	<b>11,2</b>	<b>90,8</b>	<b>2 589</b>	<b>11,1</b>	<b>62,3</b>
davon														
kreisfreie Stadt	676	1,8	313	1,8	46,3	2	0,8	0,3	590	1,8	87,3	385	1,7	57,0
Kreise	3 477	9,4	1 550	9,1	44,6	11	4,7	0,3	3 181	9,5	91,5	2 204	9,5	63,4
<b>Kreisfreie Städte</b>														
Bochum	739	2,0	331	1,9	44,8	3	1,3	0,4	646	1,9	87,4	462	2,0	62,5
Dortmund	985	2,7	469	2,7	47,6	7	3,0	0,7	892	2,7	90,6	630	2,7	64,0
Hagen	389	1,0	162	0,9	41,6	3	1,3	0,8	363	1,1	93,3	258	1,1	66,3
Hamm	369	1,0	163	1,0	44,2	–	–	–	331	1,0	89,7	233	1,0	63,1
Herne	275	0,7	118	0,7	42,9	1	0,4	0,4	247	0,7	89,8	181	0,8	65,8
<b>Kreise</b>														
Ennepe-Ruhr-Kreis	624	1,7	264	1,5	42,3	4	1,7	0,6	563	1,7	90,2	376	1,6	60,3
Hochsauerlandkreis	584	1,6	208	1,2	35,6	3	1,3	0,5	542	1,6	92,8	394	1,7	67,5
Märkischer Kreis	802	2,2	323	1,9	40,3	3	1,3	0,4	726	2,2	90,5	521	2,2	65,0
Olpe	284	0,8	107	0,6	37,7	–	–	–	264	0,8	93,0	202	0,9	71,1
Siegen-Wittgenstein	712	1,9	277	1,6	38,9	–	–	–	656	2,0	92,1	479	2,1	67,3
Soest	755	2,0	330	1,9	43,7	3	1,3	0,4	694	2,1	91,9	473	2,0	62,6
Unna	813	2,2	354	2,1	43,5	4	1,7	0,5	729	2,2	89,7	543	2,3	66,8
<b>Reg.-Bez. Arnsberg</b>	<b>7 331</b>	<b>19,8</b>	<b>3 106</b>	<b>18,2</b>	<b>42,4</b>	<b>31</b>	<b>13,1</b>	<b>0,4</b>	<b>6 653</b>	<b>19,8</b>	<b>90,8</b>	<b>4 752</b>	<b>20,4</b>	<b>64,8</b>
davon														
kreisfreie Städte	2 757	7,4	1 243	7,3	45,1	14	5,9	0,5	2 479	7,4	89,9	1 764	7,6	64,0
Kreise	4 574	12,3	1 863	10,9	40,7	17	7,2	0,4	4 174	12,4	91,3	2 988	12,8	65,3
<b>Nordrhein-Westfalen</b>	<b>37 102</b>	<b>100</b>	<b>17 097</b>	<b>100</b>	<b>46,1</b>	<b>236</b>	<b>100</b>	<b>0,6</b>	<b>33 561</b>	<b>100</b>	<b>90,5</b>	<b>23 286</b>	<b>100</b>	<b>62,8</b>
davon														
kreisfreie Städte	15 122	40,8	7 375	43,1	48,8	115	48,7	0,8	13 575	40,4	89,8	9 315	40,0	61,6
Kreise	21 980	59,2	9 722	56,9	44,2	121	51,3	0,6	19 986	59,6	90,9	13 971	60,0	63,6
darunter langfristig abwesende Lehrer/-innen <sup>1)</sup>	390	1,1	241	1,4	61,8	3	1,3	0,8	375	1,1	96,2	275	1,2	70,5

## 5. Erteilte wöchentliche Unterrichtsstunden 2001/2002

Verwaltungsbezirk	Erteilte wöchentliche Unterrichtsstunden													je 100 Schü- ler/ innen
	der Lehrer/-innen										darunter Mehrarbeit			
	ins- gesamt	in % aller Stun- den	weiblich		davon									
			Anzahl	in % von Sp. 1	hauptamtlich/BAT			na/nb/Nicht-BAT						
					Anzahl	in % von Sp. 1	je ha/ BAT- Lehrer/ -in	Anzahl	in % von Sp. 1	je na/nb/ Nicht- BAT- Lehrer/ -in	Anzahl	in % von Sp. 1	je Lehrer/ -in mit Mehr- arbeit	
1	2	3	4	5	6	7	8	9	10	11	12	13	14	
<b>Kreisfreie Städte</b>														
Düsseldorf	20 730,0	3,1	9 821,0	47,4	20 093,0	96,9	19,3	637,0	3,1	6,0	5,0	0	1,7	125,6
Duisburg	13 893,0	2,0	5 880,0	42,3	13 511,0	97,3	19,9	382,0	2,7	6,4	2,0	0	2,0	125,7
Essen	23 259,0	3,4	11 228,0	48,3	22 499,0	96,7	19,5	760,0	3,3	6,4	3,0	0	1,5	128,6
Krefeld	8 662,0	1,3	4 096,0	47,3	8 328,0	96,1	18,9	334,0	3,9	6,1	23,5	0,3	2,4	124,8
Mönchengladbach	11 072,0	1,6	4 388,0	39,6	10 726,0	96,9	20,2	346,0	3,1	7,1	3,0	0	3,0	128,2
Mülheim an der Ruhr	5 846,0	0,9	2 546,0	43,6	5 631,0	96,3	19,8	215,0	3,7	6,3	-	-	-	123,7
Oberhausen	6 541,0	1,0	2 857,0	43,7	6 335,0	96,9	19,6	206,0	3,1	5,7	-	-	-	125,5
Remscheid	4 125,0	0,6	1 666,0	40,4	3 920,0	95,0	18,9	205,0	5,0	6,4	-	-	-	128,3
Solingen	4 818,0	0,7	2 022,0	42,0	4 646,0	96,4	19,9	172,0	3,6	6,1	-	-	-	121,9
Wuppertal	12 550,0	1,8	5 746,0	45,8	12 077,0	96,2	19,5	473,0	3,8	6,7	-	-	-	128,3
<b>Kreise</b>														
Kleve	11 022,0	1,6	4 294,0	39,0	10 690,0	97,0	20,0	332,0	3,0	6,3	25,0	0,2	1,9	125,6
Mettmann	18 312,0	2,7	7 831,0	42,8	17 739,0	96,9	19,3	573,0	3,1	6,0	9,0	0	1,5	125,1
Neuss	19 040,0	2,8	8 854,0	46,5	18 471,0	97,0	19,3	569,0	3,0	6,3	30,0	0,2	1,8	124,2
Viersen	11 652,0	1,7	4 734,0	40,6	11 389,0	97,7	20,1	263,0	2,3	5,6	3,0	0	1,0	125,3
Wesel	16 323,0	2,4	6 439,0	39,4	15 823,0	96,9	20,0	500,0	3,1	6,1	10,0	0,1	1,1	127,2
<b>Reg.-Bez. Düsseldorf</b>	<b>187 845,0</b>	<b>27,7</b>	<b>82 402,0</b>	<b>43,9</b>	<b>181 878,0</b>	<b>96,8</b>	<b>19,6</b>	<b>5 967,0</b>	<b>3,2</b>	<b>6,2</b>	<b>113,5</b>	<b>0,1</b>	<b>1,7</b>	<b>126,1</b>
davon														
kreisfreie Städte	111 496,0	16,4	50 250,0	45,1	107 766,0	96,7	19,5	3 730,0	3,3	6,3	36,5	0	2,1	126,5
Kreise	76 349,0	11,3	32 152,0	42,1	74 112,0	97,1	19,7	2 237,0	2,9	6,1	77,0	0,1	1,6	125,4
<b>Kreisfreie Städte</b>														
Aachen	11 720,0	1,7	5 788,0	49,4	11 210,0	95,6	18,7	510,0	4,4	6,5	3,0	0	1,5	123,0
Bonn	20 245,0	3,0	9 788,0	48,3	19 533,0	96,5	19,4	712,0	3,5	6,7	61,5	0,3	1,9	129,5
Köln	33 717,0	5,0	16 357,0	48,5	32 502,0	96,4	19,0	1 215,0	3,6	6,3	22,0	0,1	1,7	129,3
Leverkusen	7 520,0	1,1	3 467,0	46,1	7 178,0	95,5	18,9	342,0	4,5	6,7	10,0	0,1	2,5	127,9
<b>Kreise</b>														
Aachen	11 347,0	1,7	5 247,0	46,2	10 948,0	96,5	19,8	399,0	3,5	6,7	17,0	0,1	2,1	122,1
Düren	10 398,0	1,5	4 005,0	38,5	10 046,0	96,6	19,6	352,0	3,4	5,9	13,5	0,1	2,3	125,1
Erftkreis	18 342,0	2,7	8 692,0	47,4	17 780,0	96,9	18,9	562,0	3,1	5,7	26,5	0,1	3,8	126,3
Euskirchen	9 136,0	1,3	3 464,0	37,9	8 972,0	98,2	20,4	164,0	1,8	5,0	31,0	0,3	1,6	127,3
Heinsberg	10 040,0	1,5	4 051,0	40,3	9 798,0	97,6	20,6	242,0	2,4	5,6	34,0	0,3	1,2	127,8
Oberbergischer Kreis	10 431,0	1,5	4 256,0	40,8	10 204,0	97,8	20,4	227,0	2,2	5,2	19,0	0,2	2,1	123,7
Rhein.-Berg. Kreis	11 662,0	1,7	5 371,0	46,1	11 341,0	97,2	18,9	321,0	2,8	5,5	11,0	0,1	3,7	124,8
Rhein-Sieg-Kreis	24 463,0	3,6	11 261,0	46,0	23 673,0	96,8	19,6	790,0	3,2	6,5	17,0	0,1	1,3	130,5
<b>Reg.-Bez. Köln</b>	<b>179 021,0</b>	<b>26,4</b>	<b>81 747,0</b>	<b>45,7</b>	<b>173 185,0</b>	<b>96,7</b>	<b>19,4</b>	<b>5 836,0</b>	<b>3,3</b>	<b>6,2</b>	<b>265,5</b>	<b>0,1</b>	<b>1,8</b>	<b>127,2</b>
davon														
kreisfreie Städte	73 202,0	10,8	35 400,0	48,4	70 423,0	96,2	19,0	2 779,0	3,8	6,5	96,5	0,1	1,9	128,2
Kreise	105 819,0	15,6	46 347,0	43,8	102 762,0	97,1	19,7	3 057,0	2,9	5,9	169,0	0,2	1,8	126,5
<b>Kreisfreie Städte</b>														
Bottrop	3 806,0	0,6	1 372,0	36,0	3 681,0	96,7	19,9	125,0	3,3	6,6	-	-	-	124,4
Gelsenkirchen	7 842,0	1,2	3 683,0	47,0	7 586,0	96,7	19,6	256,0	3,3	6,4	12,0	0,2	4,0	126,9
Münster	13 833,0	2,0	6 179,0	44,7	13 179,0	95,3	18,4	654,0	4,7	6,2	-	-	-	128,0

## Noch: 5. Erteilte wöchentliche Unterrichtsstunden 2001/2002

Verwaltungsbezirk	Erteilte wöchentliche Unterrichtsstunden													je 100 Schü- ler/ -innen
	der Lehrer/-innen										darunter Mehrarbeit			
	ins- gesamt	in % aller Stun- den	weiblich		davon									
			Anzahl	in % von Sp. 1	hauptamtlich/BAT			na/nb/Nicht-BAT						
					Anzahl	in % von Sp. 1	je ha/ BAT- Lehrer/ -in	Anzahl	in % von Sp. 1	je na/nb/ Nicht- BAT- Lehrer/ -in	Anzahl	in % von Sp. 1	je Lehrer/ -in mit Mehr- arbeit	
1	2	3	4	5	6	7	8	9	10	11	12	13	14	
<b>Kreise</b>														
Borken	12 995,0	1,9	4 598,0	35,4	12 665,0	97,5	20,0	330,0	2,5	5,9	47,0	0,4	2,1	125,3
Coesfeld	8 944,0	1,3	3 421,0	38,2	8 643,0	96,6	19,7	301,0	3,4	6,4	4,0	0	4,0	128,4
Recklinghausen	22 968,0	3,4	9 053,0	39,4	22 301,0	97,1	19,7	667,0	2,9	5,6	15,0	0,1	1,9	125,4
Steinfurt	17 738,0	2,6	6 522,0	36,8	17 013,0	95,9	19,2	725,0	4,1	5,7	9,0	0,1	3,0	124,7
Warendorf	11 230,0	1,7	4 114,0	36,6	10 848,0	96,6	19,9	382,0	3,4	6,1	47,5	0,4	2,2	129,9
<b>Reg.-Bez. Münster</b>	<b>99 356,0</b>	<b>14,6</b>	<b>38 942,0</b>	<b>39,2</b>	<b>95 916,0</b>	<b>96,5</b>	<b>19,5</b>	<b>3 440,0</b>	<b>3,5</b>	<b>6,0</b>	<b>134,5</b>	<b>0,1</b>	<b>2,3</b>	<b>126,5</b>
davon														
kreisfreie Städte	25 481,0	3,8	11 234,0	44,1	24 446,0	95,9	19,0	1 035,0	4,1	6,3	12,0	0	4,0	127,1
Kreise	73 875,0	10,9	27 708,0	37,5	71 470,0	96,7	19,7	2 405,0	3,3	5,8	122,5	0,2	2,2	126,2
<b>Kreisfreie Stadt</b>														
Bielefeld	11 756,0	1,7	5 125,0	43,6	11 247,0	95,7	19,1	509,0	4,3	5,9	2,0	0	2,0	130,3
<b>Kreise</b>														
Gütersloh	11 865,0	1,7	4 729,0	39,9	11 555,0	97,4	19,7	310,0	2,6	6,2	6,0	0,1	2,0	125,0
Herford	9 066,0	1,3	3 786,0	41,8	8 829,0	97,4	19,2	237,0	2,6	5,8	6,0	0,1	3,0	125,6
Höxter	8 851,0	1,3	3 241,0	36,6	8 596,0	97,1	20,8	255,0	2,9	6,7	34,0	0,4	2,8	126,4
Lippe	12 543,0	1,8	5 016,0	40,0	12 098,0	96,5	19,0	445,0	3,5	6,5	2,0	0	2,0	124,4
Minden-Lübbecke	12 011,0	1,8	4 570,0	38,0	11 701,0	97,4	20,3	310,0	2,6	6,0	4,0	0	4,0	123,9
Paderborn	10 121,0	1,5	4 965,0	49,1	9 845,0	97,3	19,4	276,0	2,7	5,9	-	-	-	124,4
<b>Reg.-Bez. Detmold</b>	<b>76 213,0</b>	<b>11,2</b>	<b>31 432,0</b>	<b>41,2</b>	<b>73 871,0</b>	<b>96,9</b>	<b>19,6</b>	<b>2 342,0</b>	<b>3,1</b>	<b>6,1</b>	<b>54,0</b>	<b>0,1</b>	<b>2,7</b>	<b>125,7</b>
davon														
kreisfreie Stadt	11 756,0	1,7	5 125,0	43,6	11 247,0	95,7	19,1	509,0	4,3	5,9	2,0	0	2,0	130,3
Kreise	64 457,0	9,5	26 307,0	40,8	62 624,0	97,2	19,7	1 833,0	2,8	6,2	52,0	0,1	2,7	124,8
<b>Kreisfreie Städte</b>														
Bochum	12 978,0	1,9	5 321,0	41,0	12 438,0	95,8	19,3	540,0	4,2	5,8	-	-	-	126,8
Dortmund	17 890,0	2,6	8 042,0	45,0	17 396,0	97,2	19,5	494,0	2,8	5,3	2,0	0	2,0	127,3
Hagen	7 264,0	1,1	2 766,0	38,1	7 102,0	97,8	19,6	162,0	2,2	6,2	10,0	0,1	1,4	125,5
Hamm	6 616,0	1,0	2 717,0	41,1	6 372,0	96,3	19,3	244,0	3,7	6,4	20,5	0,3	1,4	129,7
Herne	5 141,0	0,8	2 063,0	40,1	4 968,0	96,6	20,1	173,0	3,4	6,2	5,0	0,1	2,5	124,6
<b>Kreise</b>														
Ennepe-Ruhr-Kreis	11 319,0	1,7	4 367,0	38,6	10 950,0	96,7	19,4	369,0	3,3	6,0	4,0	0	4,0	124,5
Hochsauerlandkreis	10 997,0	1,6	3 554,0	32,3	10 712,0	97,4	19,8	285,0	2,6	6,8	18,0	0,2	2,3	125,4
Märkischer Kreis	15 147,0	2,2	5 599,0	37,0	14 639,0	96,6	20,2	508,0	3,4	6,7	-	-	-	126,1
Olpe	5 656,0	0,8	1 988,0	35,1	5 506,0	97,3	20,9	150,0	2,7	7,5	19,0	0,3	1,3	124,7
Siegen-Wittgenstein	13 679,0	2,0	4 846,0	35,4	13 357,0	97,6	20,4	322,0	2,4	5,8	33,0	0,2	1,8	132,0
Soest	14 179,0	2,1	5 667,0	40,0	13 811,0	97,4	19,9	368,0	2,6	6,0	42,0	0,3	2,2	128,1
Unna	15 307,0	2,3	6 259,0	40,9	14 793,0	96,6	20,3	514,0	3,4	6,1	4,0	0	4,0	125,7
<b>Reg.-Bez. Arnsberg</b>	<b>136 173,0</b>	<b>20,1</b>	<b>53 189,0</b>	<b>39,1</b>	<b>132 044,0</b>	<b>97,0</b>	<b>19,8</b>	<b>4 129,0</b>	<b>3,0</b>	<b>6,1</b>	<b>157,5</b>	<b>0,1</b>	<b>1,8</b>	<b>126,9</b>
davon														
kreisfreie Städte	49 889,0	7,4	20 909,0	41,9	48 276,0	96,8	19,5	1 613,0	3,2	5,8	37,5	0,1	1,5	126,9
Kreise	86 284,0	12,7	32 280,0	37,4	83 768,0	97,1	20,1	2 516,0	2,9	6,3	120,0	0,1	1,9	126,9
<b>Nordrhein-Westfalen</b>	<b>678 608,0</b>	<b>100</b>	<b>287 712,0</b>	<b>42,4</b>	<b>656 894,0</b>	<b>96,8</b>	<b>19,6</b>	<b>21 714,0</b>	<b>3,2</b>	<b>6,1</b>	<b>725,0</b>	<b>0,1</b>	<b>1,9</b>	<b>126,5</b>
davon														
kreisfreie Städte	271 824,0	40,1	122 918,0	45,2	262 158,0	96,4	19,3	9 666,0	3,6	6,2	184,5	0,1	1,9	127,3
Kreise	406 784,0	59,9	164 794,0	40,5	394 736,0	97,0	19,8	12 048,0	3,0	6,0	540,5	0,1	1,9	126,1





## **Freie Waldorfschulen**

## 1. Schuleckdaten 2001/2002

Bildungsbereich	Schulen <sup>1)</sup>	Klassen	Schüler/-innen									
			ins- gesamt	weiblich		ausländisch			Aussiedler/-innen		je Klasse <sup>2)</sup>	je Lehrer/ -in <sup>3)</sup>
				Anzahl	in % von Spalte 3	zu- sammen	in % von Spalte 3	weiblich	Anzahl	in % von Spalte 3		
1	2	3	4	5	6	7	8	9	10	11	12	
kreisfreie Stadt Düsseldorf												
Allgemein bildender Bereich	1	13	458	246	53,7	8	1,7	3	-	-	35,2	14,3
Sonderschulbereich	-	-	-	-	-	-	-	-	-	-	-	-
Berufsbildender Bereich	-	-	-	-	-	-	-	-	-	-	-	-
<b>Insgesamt</b>	<b>1</b>	<b>13</b>	<b>458</b>	<b>246</b>	<b>53,7</b>	<b>8</b>	<b>1,7</b>	<b>3</b>	<b>-</b>	<b>-</b>	<b>35,2</b>	<b>14,3</b>
kreisfreie Stadt Essen												
Allgemein bildender Bereich	1	13	439	232	52,8	4	0,9	2	-	-	33,8	13,3
Sonderschulbereich	1	13	198	95	48,0	5	2,5	2	-	-	15,2	7,1
Berufsbildender Bereich	-	-	-	-	-	-	-	-	-	-	-	-
<b>Insgesamt</b>	<b>1</b>	<b>26</b>	<b>637</b>	<b>327</b>	<b>51,3</b>	<b>9</b>	<b>1,4</b>	<b>4</b>	<b>-</b>	<b>-</b>	<b>24,5</b>	<b>10,4</b>
kreisfreie Stadt Krefeld												
Allgemein bildender Bereich	1	13	437	262	60,0	9	2,1	5	-	-	33,6	12,5
Sonderschulbereich	-	-	-	-	-	-	-	-	-	-	-	-
Berufsbildender Bereich	-	-	-	-	-	-	-	-	-	-	-	-
<b>Insgesamt</b>	<b>1</b>	<b>13</b>	<b>437</b>	<b>262</b>	<b>60,0</b>	<b>9</b>	<b>2,1</b>	<b>5</b>	<b>-</b>	<b>-</b>	<b>33,6</b>	<b>12,5</b>
kreisfreie Stadt Mönchengladbach												
Allgemein bildender Bereich	1	13	393	186	47,3	4	1,0	3	-	-	30,2	14,6
Sonderschulbereich	-	-	-	-	-	-	-	-	-	-	-	-
Berufsbildender Bereich	-	-	-	-	-	-	-	-	-	-	-	-
<b>Insgesamt</b>	<b>1</b>	<b>13</b>	<b>393</b>	<b>186</b>	<b>47,3</b>	<b>4</b>	<b>1,0</b>	<b>3</b>	<b>-</b>	<b>-</b>	<b>30,2</b>	<b>14,6</b>
kreisfreie Stadt Mülheim an der Ruhr												
Allgemein bildender Bereich	1	13	486	256	52,7	4	0,8	3	-	-	37,4	12,5
Sonderschulbereich	-	-	-	-	-	-	-	-	-	-	-	-
Berufsbildender Bereich	-	-	-	-	-	-	-	-	-	-	-	-
<b>Insgesamt</b>	<b>1</b>	<b>13</b>	<b>486</b>	<b>256</b>	<b>52,7</b>	<b>4</b>	<b>0,8</b>	<b>3</b>	<b>-</b>	<b>-</b>	<b>37,4</b>	<b>12,5</b>
kreisfreie Stadt Remscheid												
Allgemein bildender Bereich	1	13	452	234	51,8	5	1,1	2	-	-	34,8	11,9
Sonderschulbereich	-	-	-	-	-	-	-	-	-	-	-	-
Berufsbildender Bereich	-	-	-	-	-	-	-	-	-	-	-	-
<b>Insgesamt</b>	<b>1</b>	<b>13</b>	<b>452</b>	<b>234</b>	<b>51,8</b>	<b>5</b>	<b>1,1</b>	<b>2</b>	<b>-</b>	<b>-</b>	<b>34,8</b>	<b>11,9</b>
kreisfreie Stadt Wuppertal												
Allgemein bildender Bereich	1	13	403	221	54,8	5	1,2	3	-	-	31,0	11,5
Sonderschulbereich	2	24	378	149	39,4	15	4,0	5	-	-	15,8	5,4
Berufsbildender Bereich	-	-	-	-	-	-	-	-	-	-	-	-
<b>Insgesamt</b>	<b>3</b>	<b>37</b>	<b>781</b>	<b>370</b>	<b>47,4</b>	<b>20</b>	<b>2,6</b>	<b>8</b>	<b>-</b>	<b>-</b>	<b>21,1</b>	<b>7,4</b>

1) in der Zeile insgesamt tatsächliche Anzahl der Schulen, sonst Fallzählung – 2) Aufgrund bildungsbereichübergreifender Mischklassen sind Verzerrungen möglich – 3) hauptamtliche/BAT- sowie nebenamtliche/nebenberufliche und Nicht-BAT-Lehrerinnen und -Lehrer

Noch: 1. Schuleckdaten 2001/2002

Bildungsbereich	Schulen <sup>1)</sup>	Klassen	Schüler/-innen									
			ins- gesamt	weiblich		ausländisch			Aussiedler/-innen		je Klasse <sup>2)</sup>	je Lehrer/ -in <sup>3)</sup>
				Anzahl	in % von Spalte 3	zu- sammen	in % von Spalte 3	weiblich	Anzahl	in % von Spalte 3		
1	2	3	4	5	6	7	8	9	10	11	12	
Kreis Mettmann												
Allgemein bildender Bereich	2	21	550	279	50,7	7	1,3	4	-	-	26,2	11,2
Sonderschulbereich	1	-	44	16	36,4	4	9,1	3	-	-	-	14,7
Berufsbildender Bereich	-	-	-	-	-	-	-	-	-	-	-	-
<b>Insgesamt</b>	<b>2</b>	<b>21</b>	<b>594</b>	<b>295</b>	<b>49,7</b>	<b>11</b>	<b>1,9</b>	<b>7</b>	<b>-</b>	<b>-</b>	<b>28,3</b>	<b>11,4</b>
Kreis Wesel												
Allgemein bildender Bereich	1	13	423	234	55,3	1	0,2	1	-	-	32,5	13,2
Sonderschulbereich	-	-	-	-	-	-	-	-	-	-	-	-
Berufsbildender Bereich	-	-	-	-	-	-	-	-	-	-	-	-
<b>Insgesamt</b>	<b>1</b>	<b>13</b>	<b>423</b>	<b>234</b>	<b>55,3</b>	<b>1</b>	<b>0,2</b>	<b>1</b>	<b>-</b>	<b>-</b>	<b>32,5</b>	<b>13,2</b>
Regierungsbezirk Düsseldorf												
Allgemein bildender Bereich	10	125	4 041	2 150	53,2	47	1,2	26	-	-	32,3	12,6
Sonderschulbereich	4	37	620	260	41,9	24	3,9	10	-	-	16,8	6,1
Berufsbildender Bereich	-	-	-	-	-	-	-	-	-	-	-	-
<b>Insgesamt</b>	<b>12</b>	<b>162</b>	<b>4 661</b>	<b>2 410</b>	<b>51,7</b>	<b>71</b>	<b>1,5</b>	<b>36</b>	<b>-</b>	<b>-</b>	<b>28,8</b>	<b>11,1</b>
kreisfreie Stadt Aachen												
Allgemein bildender Bereich	1	13	450	251	55,8	14	3,1	7	-	-	34,6	11,5
Sonderschulbereich	1	3	41	22	53,7	1	2,4	1	-	-	13,7	4,6
Berufsbildender Bereich	-	-	-	-	-	-	-	-	-	-	-	-
<b>Insgesamt</b>	<b>1</b>	<b>16</b>	<b>491</b>	<b>273</b>	<b>55,6</b>	<b>15</b>	<b>3,1</b>	<b>8</b>	<b>-</b>	<b>-</b>	<b>30,7</b>	<b>10,2</b>
kreisfreie Stadt Bonn												
Allgemein bildender Bereich	1	15	494	261	52,8	11	2,2	7	-	-	32,9	10,1
Sonderschulbereich	1	14	130	62	47,7	2	1,5	1	-	-	9,3	4,8
Berufsbildender Bereich	-	-	-	-	-	-	-	-	-	-	-	-
<b>Insgesamt</b>	<b>2</b>	<b>29</b>	<b>624</b>	<b>323</b>	<b>51,8</b>	<b>13</b>	<b>2,1</b>	<b>8</b>	<b>-</b>	<b>-</b>	<b>21,5</b>	<b>8,2</b>
kreisfreie Stadt Köln												
Allgemein bildender Bereich	2	16	481	270	56,1	9	1,9	5	-	-	30,1	12,3
Sonderschulbereich	1	-	13	4	30,8	-	-	-	-	-	-	6,5
Berufsbildender Bereich	-	-	-	-	-	-	-	-	-	-	-	-
<b>Insgesamt</b>	<b>2</b>	<b>16</b>	<b>494</b>	<b>274</b>	<b>55,5</b>	<b>9</b>	<b>1,8</b>	<b>5</b>	<b>-</b>	<b>-</b>	<b>30,9</b>	<b>12,0</b>
Erftkreis												
Allgemein bildender Bereich	1	12	379	193	50,9	2	0,5	1	-	-	31,6	11,1
Sonderschulbereich	-	-	-	-	-	-	-	-	-	-	-	-
Berufsbildender Bereich	-	-	-	-	-	-	-	-	-	-	-	-
<b>Insgesamt</b>	<b>1</b>	<b>12</b>	<b>379</b>	<b>193</b>	<b>50,9</b>	<b>2</b>	<b>0,5</b>	<b>1</b>	<b>-</b>	<b>-</b>	<b>31,6</b>	<b>11,1</b>

## Noch: 1. Schuleckdaten 2001/2002

Bildungsbereich	Schulen <sup>1)</sup>	Klassen	Schüler/-innen									
			ins- gesamt	weiblich		ausländisch			Aussiedler/-innen		je Klasse <sup>2)</sup>	je Lehrer/ -in <sup>3)</sup>
				Anzahl	in % von Spalte 3	zu- sammen	in % von Spalte 3	weiblich	Anzahl	in % von Spalte 3		
1	2	3	4	5	6	7	8	9	10	11	12	
Oberbergischer Kreis												
Allgemein bildender Bereich	1	14	398	201	50,5	3	0,8	3	-	-	28,4	12,4
Sonderschulbereich	-	-	-	-	-	-	-	-	-	-	-	-
Berufsbildender Bereich	-	-	-	-	-	-	-	-	-	-	-	-
<b>Insgesamt</b>	<b>1</b>	<b>14</b>	<b>398</b>	<b>201</b>	<b>50,5</b>	<b>3</b>	<b>0,8</b>	<b>3</b>	<b>-</b>	<b>-</b>	<b>28,4</b>	<b>12,4</b>
Rhein.-Berg. Kreis												
Allgemein bildender Bereich	1	13	334	189	56,6	7	2,1	4	-	-	25,7	11,5
Sonderschulbereich	-	-	-	-	-	-	-	-	-	-	-	-
Berufsbildender Bereich	-	-	-	-	-	-	-	-	-	-	-	-
<b>Insgesamt</b>	<b>1</b>	<b>13</b>	<b>334</b>	<b>189</b>	<b>56,6</b>	<b>7</b>	<b>2,1</b>	<b>4</b>	<b>-</b>	<b>-</b>	<b>25,7</b>	<b>11,5</b>
Rhein-Sieg-Kreis												
Allgemein bildender Bereich	1	13	391	201	51,4	6	1,5	3	-	-	30,1	11,2
Sonderschulbereich	-	-	-	-	-	-	-	-	-	-	-	-
Berufsbildender Bereich	-	-	-	-	-	-	-	-	-	-	-	-
<b>Insgesamt</b>	<b>1</b>	<b>13</b>	<b>391</b>	<b>201</b>	<b>51,4</b>	<b>6</b>	<b>1,5</b>	<b>3</b>	<b>-</b>	<b>-</b>	<b>30,1</b>	<b>11,2</b>
Regierungsbezirk Köln												
Allgemein bildender Bereich	8	96	2 927	1 566	53,5	52	1,8	30	-	-	30,5	11,4
Sonderschulbereich	3	17	184	88	47,8	3	1,6	2	-	-	10,8	4,8
Berufsbildender Bereich	-	-	-	-	-	-	-	-	-	-	-	-
<b>Insgesamt</b>	<b>9</b>	<b>113</b>	<b>3 111</b>	<b>1 654</b>	<b>53,2</b>	<b>55</b>	<b>1,8</b>	<b>32</b>	<b>-</b>	<b>-</b>	<b>27,5</b>	<b>10,5</b>
kreisfreie Stadt Münster												
Allgemein bildender Bereich	1	13	430	216	50,2	-	-	-	-	-	33,1	13,4
Sonderschulbereich	-	-	-	-	-	-	-	-	-	-	-	-
Berufsbildender Bereich	-	-	-	-	-	-	-	-	-	-	-	-
<b>Insgesamt</b>	<b>1</b>	<b>13</b>	<b>430</b>	<b>216</b>	<b>50,2</b>	<b>-</b>	<b>-</b>	<b>-</b>	<b>-</b>	<b>-</b>	<b>33,1</b>	<b>13,4</b>
Kreis Recklinghausen												
Allgemein bildender Bereich	1	13	455	222	48,8	9	2,0	3	-	-	35,0	12,6
Sonderschulbereich	-	-	-	-	-	-	-	-	-	-	-	-
Berufsbildender Bereich	-	-	-	-	-	-	-	-	-	-	-	-
<b>Insgesamt</b>	<b>1</b>	<b>13</b>	<b>455</b>	<b>222</b>	<b>48,8</b>	<b>9</b>	<b>2,0</b>	<b>3</b>	<b>-</b>	<b>-</b>	<b>35,0</b>	<b>12,6</b>

Noch: 1. Schuleckdaten 2001/2002

Bildungsbereich	Schulen <sup>1)</sup>	Klassen	Schüler/-innen									
			ins-gesamt	weiblich		ausländisch			Aussiedler/-innen		je Klasse <sup>2)</sup>	je Lehrer/-in <sup>3)</sup>
				Anzahl	in % von Spalte 3	zu-sammen	in % von Spalte 3	weiblich	Anzahl	in % von Spalte 3		
1	2	3	4	5	6	7	8	9	10	11	12	
Kreis Warendorf												
Allgemein bildender Bereich	1	6	100	54	54,0	-	-	-	-	-	16,7	7,7
Sonderschulbereich	1	-	11	4	36,4	1	9,1	-	-	-	-	5,5
Berufsbildender Bereich	-	-	-	-	-	-	-	-	-	-	-	-
<b>Insgesamt</b>	<b>1</b>	<b>6</b>	<b>111</b>	<b>58</b>	<b>52,3</b>	<b>1</b>	<b>0,9</b>	<b>-</b>	<b>-</b>	<b>-</b>	<b>18,5</b>	<b>7,4</b>
Regierungsbezirk Münster												
Allgemein bildender Bereich	3	32	985	492	49,9	9	0,9	3	-	-	30,8	12,2
Sonderschulbereich	1	-	11	4	36,4	1	9,1	-	-	-	-	5,5
Berufsbildender Bereich	-	-	-	-	-	-	-	-	-	-	-	-
<b>Insgesamt</b>	<b>3</b>	<b>32</b>	<b>996</b>	<b>496</b>	<b>49,8</b>	<b>10</b>	<b>1,0</b>	<b>3</b>	<b>-</b>	<b>-</b>	<b>31,1</b>	<b>12,0</b>
kreisfreie Stadt Bielefeld												
Allgemein bildender Bereich	1	13	401	214	53,4	2	0,5	1	1	0,2	30,8	12,5
Sonderschulbereich	1	15	131	56	42,7	7	5,3	4	-	-	8,7	4,1
Berufsbildender Bereich	-	-	-	-	-	-	-	-	-	-	-	-
<b>Insgesamt</b>	<b>2</b>	<b>28</b>	<b>532</b>	<b>270</b>	<b>50,8</b>	<b>9</b>	<b>1,7</b>	<b>5</b>	<b>1</b>	<b>0,2</b>	<b>19,0</b>	<b>8,3</b>
Kreis Gütersloh												
Allgemein bildender Bereich	1	12	316	162	51,3	5	1,6	2	-	-	26,3	10,9
Sonderschulbereich	-	-	1	1	-	-	-	-	-	-	-	-
Berufsbildender Bereich	-	-	-	-	-	-	-	-	-	-	-	-
<b>Insgesamt</b>	<b>1</b>	<b>12</b>	<b>317</b>	<b>163</b>	<b>51,4</b>	<b>5</b>	<b>1,6</b>	<b>2</b>	<b>-</b>	<b>-</b>	<b>26,4</b>	<b>10,9</b>
Kreis Lippe												
Allgemein bildender Bereich	1	13	338	157	46,4	8	2,4	3	4	1,2	26,0	11,7
Sonderschulbereich	-	-	-	-	-	-	-	-	-	-	-	-
Berufsbildender Bereich	-	-	-	-	-	-	-	-	-	-	-	-
<b>Insgesamt</b>	<b>1</b>	<b>13</b>	<b>338</b>	<b>157</b>	<b>46,4</b>	<b>8</b>	<b>2,4</b>	<b>3</b>	<b>4</b>	<b>1,2</b>	<b>26,0</b>	<b>11,7</b>
Kreis Minden-Lübbecke												
Allgemein bildender Bereich	1	13	348	173	49,7	-	-	-	-	-	26,8	12,9
Sonderschulbereich	-	-	-	-	-	-	-	-	-	-	-	-
Berufsbildender Bereich	-	-	-	-	-	-	-	-	-	-	-	-
<b>Insgesamt</b>	<b>1</b>	<b>13</b>	<b>348</b>	<b>173</b>	<b>49,7</b>	<b>-</b>	<b>-</b>	<b>-</b>	<b>-</b>	<b>-</b>	<b>26,8</b>	<b>12,9</b>

## Noch: 1. Schuleckdaten 2001/2002

Bildungsbereich	Schulen <sup>1)</sup>	Klassen	Schüler/-innen									
			ins- gesamt	weiblich		ausländisch			Aussiedler/-innen		je Klasse <sup>2)</sup>	je Lehrer/ -in <sup>3)</sup>
				Anzahl	in % von Spalte 3	zu- sammen	in % von Spalte 3	weiblich	Anzahl	in % von Spalte 3		
1	2	3	4	5	6	7	8	9	10	11	12	
Kreis Paderborn												
Allgemein bildender Bereich	1	16	444	224	50,5	2	0,5	1	-	-	27,8	13,9
Sonderschulbereich	1	7	85	23	27,1	3	3,5	2	-	-	12,1	5,7
Berufsbildender Bereich	-	-	-	-	-	-	-	-	-	-	-	-
<b>Insgesamt</b>	<b>1</b>	<b>23</b>	<b>529</b>	<b>247</b>	<b>46,7</b>	<b>5</b>	<b>0,9</b>	<b>3</b>	<b>-</b>	<b>-</b>	<b>23,0</b>	<b>11,3</b>
Regierungsbezirk Detmold												
Allgemein bildender Bereich	5	67	1 847	930	50,4	17	0,9	7	5	0,3	27,6	12,4
Sonderschulbereich	2	22	217	80	36,9	10	4,6	6	-	-	9,9	4,6
Berufsbildender Bereich	-	-	-	-	-	-	-	-	-	-	-	-
<b>Insgesamt</b>	<b>6</b>	<b>89</b>	<b>2 064</b>	<b>1 010</b>	<b>48,9</b>	<b>27</b>	<b>1,3</b>	<b>13</b>	<b>5</b>	<b>0,2</b>	<b>23,2</b>	<b>10,5</b>
kreisfreie Stadt Bochum												
Allgemein bildender Bereich	2	38	1 160	570	49,1	30	2,6	21	-	-	30,5	12,1
Sonderschulbereich	2	22	248	104	41,9	10	4,0	5	-	-	11,3	5,2
Berufsbildender Bereich	-	-	-	-	-	-	-	-	-	-	-	-
<b>Insgesamt</b>	<b>3</b>	<b>60</b>	<b>1 408</b>	<b>674</b>	<b>47,9</b>	<b>40</b>	<b>2,8</b>	<b>26</b>	<b>-</b>	<b>-</b>	<b>23,5</b>	<b>9,8</b>
kreisfreie Stadt Dortmund												
Allgemein bildender Bereich	1	25	854	448	52,5	12	1,4	3	-	-	34,2	12,4
Sonderschulbereich	2	20	257	122	47,5	11	4,3	4	-	-	12,9	4,7
Berufsbildender Bereich	-	-	-	-	-	-	-	-	-	-	-	-
<b>Insgesamt</b>	<b>3</b>	<b>45</b>	<b>1 111</b>	<b>570</b>	<b>51,3</b>	<b>23</b>	<b>2,1</b>	<b>7</b>	<b>-</b>	<b>-</b>	<b>24,7</b>	<b>9,0</b>
kreisfreie Stadt Hagen												
Allgemein bildender Bereich	1	13	411	210	51,1	9	2,2	6	-	-	31,6	12,8
Sonderschulbereich	-	-	-	-	-	-	-	-	-	-	-	-
Berufsbildender Bereich	-	-	-	-	-	-	-	-	-	-	-	-
<b>Insgesamt</b>	<b>1</b>	<b>13</b>	<b>411</b>	<b>210</b>	<b>51,1</b>	<b>9</b>	<b>2,2</b>	<b>6</b>	<b>-</b>	<b>-</b>	<b>31,6</b>	<b>12,8</b>
kreisfreie Stadt Hamm												
Allgemein bildender Bereich	1	13	323	176	54,5	2	0,6	2	-	-	24,8	13,5
Sonderschulbereich	-	-	-	-	-	-	-	-	-	-	-	-
Berufsbildender Bereich	-	-	-	-	-	-	-	-	-	-	-	-
<b>Insgesamt</b>	<b>1</b>	<b>13</b>	<b>323</b>	<b>176</b>	<b>54,5</b>	<b>2</b>	<b>0,6</b>	<b>2</b>	<b>-</b>	<b>-</b>	<b>24,8</b>	<b>13,5</b>

Noch: 1. Schuleckdaten 2001/2002

Bildungsbereich	Schulen <sup>1)</sup>	Klassen	Schüler/-innen									
			ins- gesamt	weiblich		ausländisch			Aussiedler/-innen		je Klasse <sup>2)</sup>	je Lehrer/ -in <sup>3)</sup>
				Anzahl	in % von Spalte 3	zu- sammen	in % von Spalte 3	weiblich	Anzahl	in % von Spalte 3		
1	2	3	4	5	6	7	8	9	10	11	12	
kreisfreie Stadt Herne												
Allgemein bildender Bereich	1	21	602	306	50,8	4	0,7	2	-	-	28,7	10,2
Sonderschulbereich	1	12	135	61	45,2	-	-	-	-	-	11,3	6,8
Berufsbildender Bereich	1	8	278	136	48,9	3	1,1	2	-	-	34,8	19,9
<b>Insgesamt</b>	<b>2</b>	<b>41</b>	<b>1 015</b>	<b>503</b>	<b>49,6</b>	<b>7</b>	<b>0,7</b>	<b>4</b>	<b>-</b>	<b>-</b>	<b>24,8</b>	<b>10,9</b>
Ennepe-Ruhr-Kreis												
Allgemein bildender Bereich	2	26	824	414	50,2	19	2,3	9	-	-	31,7	14,0
Sonderschulbereich	1	7	43	20	46,5	-	-	-	-	-	6,1	6,1
Berufsbildender Bereich	-	-	-	-	-	-	-	-	-	-	-	-
<b>Insgesamt</b>	<b>3</b>	<b>33</b>	<b>867</b>	<b>434</b>	<b>50,1</b>	<b>19</b>	<b>2,2</b>	<b>9</b>	<b>-</b>	<b>-</b>	<b>26,3</b>	<b>13,1</b>
Märkischer Kreis												
Allgemein bildender Bereich	2	10	144	70	48,6	1	0,7	1	-	-	14,4	9,6
Sonderschulbereich	-	-	-	-	-	-	-	-	-	-	-	-
Berufsbildender Bereich	-	-	-	-	-	-	-	-	-	-	-	-
<b>Insgesamt</b>	<b>2</b>	<b>10</b>	<b>144</b>	<b>70</b>	<b>48,6</b>	<b>1</b>	<b>0,7</b>	<b>1</b>	<b>-</b>	<b>-</b>	<b>14,4</b>	<b>9,6</b>
Kreis Siegen-Wittgenstein												
Allgemein bildender Bereich	1	13	422	229	54,3	6	1,4	3	-	-	32,5	13,2
Sonderschulbereich	1	7	59	27	45,8	4	6,8	2	-	-	8,4	4,2
Berufsbildender Bereich	-	-	-	-	-	-	-	-	-	-	-	-
<b>Insgesamt</b>	<b>2</b>	<b>20</b>	<b>481</b>	<b>256</b>	<b>53,2</b>	<b>10</b>	<b>2,1</b>	<b>5</b>	<b>-</b>	<b>-</b>	<b>24,1</b>	<b>10,5</b>
Kreis Soest												
Allgemein bildender Bereich	1	7	168	81	48,2	2	1,2	2	-	-	24,0	15,3
Sonderschulbereich	-	-	-	-	-	-	-	-	-	-	-	-
Berufsbildender Bereich	-	-	-	-	-	-	-	-	-	-	-	-
<b>Insgesamt</b>	<b>1</b>	<b>7</b>	<b>168</b>	<b>81</b>	<b>48,2</b>	<b>2</b>	<b>1,2</b>	<b>2</b>	<b>-</b>	<b>-</b>	<b>24,0</b>	<b>15,3</b>
Regierungsbezirk Arnsberg												
Allgemein bildender Bereich	12	166	4 908	2 504	51,0	85	1,7	49	-	-	29,6	12,4
Sonderschulbereich	7	68	742	334	45,0	25	3,4	11	-	-	10,9	5,2
Berufsbildender Bereich	1	8	278	136	48,9	3	1,1	2	-	-	34,8	19,9
<b>Insgesamt</b>	<b>18</b>	<b>242</b>	<b>5 928</b>	<b>2 974</b>	<b>50,2</b>	<b>113</b>	<b>1,9</b>	<b>62</b>	<b>-</b>	<b>-</b>	<b>24,5</b>	<b>10,7</b>
Land NRW												
Allgemein bildender Bereich	38	486	14 708	7 642	52,0	210	1,4	115	5	0	30,3	12,2
Sonderschulbereich	17	144	1 774	766	43,2	63	3,6	29	-	-	12,3	5,3
Berufsbildender Bereich	1	8	278	136	48,9	3	1,1	2	-	-	34,8	19,9
<b>Insgesamt</b>	<b>48</b>	<b>638</b>	<b>16 760</b>	<b>8 544</b>	<b>51,0</b>	<b>276</b>	<b>1,6</b>	<b>146</b>	<b>5</b>	<b>0</b>	<b>26,3</b>	<b>10,8</b>

## 2. Verteilung der Schülerpopulation 2001/2002

Verwaltungsbezirk a = Zusammen b = weiblich c = Ausländer/-innen zusammen d = Ausländerinnen	Schüler/-innen										ins- gesamt	
	davon im									berufs- bildender Bereich		
	allgemein bildenden Bereich				Sonderschulbereich							
	davon			zu- sammen	davon				zu- sammen			
	Primar- stufe	Sekundar- stufe I	Sekundar- stufe II		Primar- stufe	Sekundar- stufe I	Sekundar- stufe II	geistig Behinderte und Kranke				
Kreisfreie Städte Düsseldorf	a	144	223	91	458	-	-	-	-	-	-	458
	b	73	122	51	246	-	-	-	-	-	-	246
	c	5	1	2	8	-	-	-	-	-	-	8
	d	1	1	1	3	-	-	-	-	-	-	3
Essen	a	146	219	74	439	51	116	-	31	198	-	637
	b	72	115	45	232	26	50	-	19	95	-	327
	c	-	4	-	4	1	4	-	-	5	-	9
	d	-	2	-	2	-	2	-	-	2	-	4
Krefeld	a	155	209	73	437	-	-	-	-	-	-	437
	b	94	120	48	262	-	-	-	-	-	-	262
	c	2	4	3	9	-	-	-	-	-	-	9
	d	1	2	2	5	-	-	-	-	-	-	5
Mönchengladbach	a	120	203	70	393	-	-	-	-	-	-	393
	b	52	105	29	186	-	-	-	-	-	-	186
	c	1	3	-	4	-	-	-	-	-	-	4
	d	1	2	-	3	-	-	-	-	-	-	3
Mülheim an der Ruhr	a	152	254	80	486	-	-	-	-	-	-	486
	b	82	132	42	256	-	-	-	-	-	-	256
	c	-	4	-	4	-	-	-	-	-	-	4
	d	-	3	-	3	-	-	-	-	-	-	3
Remscheid	a	145	210	97	452	-	-	-	-	-	-	452
	b	72	114	48	234	-	-	-	-	-	-	234
	c	1	1	3	5	-	-	-	-	-	-	5
	d	-	-	2	2	-	-	-	-	-	-	2
Wuppertal	a	140	202	61	403	83	176	1	118	378	-	781
	b	79	109	33	221	24	72	-	53	149	-	370
	c	2	3	-	5	3	2	-	10	15	-	20
	d	1	2	-	3	-	-	-	5	5	-	8
Kreise Mettmann	a	196	279	75	550	17	23	-	4	44	-	594
	b	109	126	44	279	5	8	-	3	16	-	295
	c	1	5	1	7	-	2	-	2	4	-	11
	d	1	2	1	4	-	1	-	2	3	-	7
Wesel	a	143	209	71	423	-	-	-	-	-	-	423
	b	77	111	46	234	-	-	-	-	-	-	234
	c	1	-	-	1	-	-	-	-	-	-	1
	d	1	-	-	1	-	-	-	-	-	-	1
<b>Reg.-Bez. Düsseldorf</b>	<b>a</b>	<b>1 341</b>	<b>2 008</b>	<b>692</b>	<b>4 041</b>	<b>151</b>	<b>315</b>	<b>1</b>	<b>153</b>	<b>620</b>	<b>-</b>	<b>4 661</b>
	<b>b</b>	<b>710</b>	<b>1 054</b>	<b>386</b>	<b>2 150</b>	<b>55</b>	<b>130</b>	<b>-</b>	<b>75</b>	<b>260</b>	<b>-</b>	<b>2 410</b>
	<b>c</b>	<b>13</b>	<b>25</b>	<b>9</b>	<b>47</b>	<b>4</b>	<b>8</b>	<b>-</b>	<b>12</b>	<b>24</b>	<b>-</b>	<b>71</b>
	<b>d</b>	<b>6</b>	<b>14</b>	<b>6</b>	<b>26</b>	<b>-</b>	<b>3</b>	<b>-</b>	<b>7</b>	<b>10</b>	<b>-</b>	<b>36</b>
davon kreisfreie Städte	a	1 002	1 520	546	3 068	134	292	1	149	576	-	3 644
	b	524	817	296	1 637	50	122	-	72	244	-	1 881
	c	11	20	8	39	4	6	-	10	20	-	59
	d	4	12	5	21	-	2	-	5	7	-	28
Kreise	a	339	488	146	973	17	23	-	4	44	-	1 017
	b	186	237	90	513	5	8	-	3	16	-	529
	c	2	5	1	8	-	2	-	2	4	-	12
	d	2	2	1	5	-	1	-	2	3	-	8
Kreisfreie Städte Aachen	a	146	218	86	450	6	9	-	26	41	-	491
	b	81	118	52	251	4	4	-	14	22	-	273
	c	2	5	7	14	-	-	-	1	1	-	15
	d	1	4	2	7	-	-	-	1	1	-	8
Bonn	a	169	217	108	494	16	46	-	68	130	-	624
	b	82	114	65	261	8	17	-	37	62	-	323
	c	2	7	2	11	1	1	-	-	2	-	13
	d	2	4	1	7	-	1	-	-	1	-	8





## Noch: 2. Verteilung der Schülerpopulation 2001/2002

Verwaltungsbezirk a = Zusammen b = weiblich c = Ausländer/-innen zusammen d = Ausländerinnen	Schüler/-innen											ins- gesamt
	davon im										berufs- bildender Bereich	
	allgemein bildenden Bereich				Sonderschulbereich					zu- sammen		
	davon			zu- sammen	davon							
Primar- stufe	Sekundar- stufe I	Sekundar- stufe II	Primar- stufe		Sekundar- stufe I	Sekundar- stufe II	geistig Behinderte und Kranke	zu- sammen				
Kreise	a	201	255	99	555	6	5	-	-	11	-	566
	b	102	121	53	276	3	1	-	-	4	-	280
	c	1	7	1	9	-	1	-	-	1	-	10
	d	-	2	1	3	-	-	-	-	-	-	3
Kreisfreie Stadt Bielefeld	a	122	206	73	401	8	16	-	107	131	-	532
	b	70	110	34	214	5	7	-	44	56	-	270
	c	-	2	-	2	1	1	-	5	7	-	9
	d	-	1	-	1	1	-	-	3	4	-	5
Kreise Gütersloh	a	106	159	51	316	-	1	-	-	1	-	317
	b	48	89	25	162	-	1	-	-	1	-	163
	c	2	1	2	5	-	-	-	-	-	-	5
	d	1	-	1	2	-	-	-	-	-	-	2
Lippe	a	100	187	51	338	-	-	-	-	-	-	338
	b	44	88	25	157	-	-	-	-	-	-	157
	c	2	4	2	8	-	-	-	-	-	-	8
	d	2	-	1	3	-	-	-	-	-	-	3
Minden-Lübbecke	a	86	199	63	348	-	-	-	-	-	-	348
	b	40	102	31	173	-	-	-	-	-	-	173
	c	-	-	-	-	-	-	-	-	-	-	-
	d	-	-	-	-	-	-	-	-	-	-	-
Paderborn	a	113	219	112	444	5	80	-	-	85	-	529
	b	55	120	49	224	1	22	-	-	23	-	247
	c	1	-	1	2	-	3	-	-	3	-	5
	d	1	-	-	1	-	2	-	-	2	-	3
<b>Reg.-Bez. Detmold</b>	<b>a</b>	<b>527</b>	<b>970</b>	<b>350</b>	<b>1 847</b>	<b>13</b>	<b>97</b>	-	<b>107</b>	<b>217</b>	-	<b>2 064</b>
	<b>b</b>	<b>257</b>	<b>509</b>	<b>164</b>	<b>930</b>	<b>6</b>	<b>30</b>	-	<b>44</b>	<b>80</b>	-	<b>1 010</b>
	<b>c</b>	<b>5</b>	<b>7</b>	<b>5</b>	<b>17</b>	<b>1</b>	<b>4</b>	-	<b>5</b>	<b>10</b>	-	<b>27</b>
	<b>d</b>	<b>4</b>	<b>1</b>	<b>2</b>	<b>7</b>	<b>1</b>	<b>2</b>	-	<b>3</b>	<b>6</b>	-	<b>13</b>
davon kreisfreie Stadt	a	122	206	73	401	8	16	-	107	131	-	532
	b	70	110	34	214	5	7	-	44	56	-	270
	c	-	2	-	2	1	1	-	5	7	-	9
	d	-	1	-	1	1	-	-	3	4	-	5
Kreise	a	405	764	277	1 446	5	81	-	-	86	-	1 532
	b	187	399	130	716	1	23	-	-	24	-	740
	c	5	5	5	15	-	3	-	-	3	-	18
	d	4	-	2	6	-	2	-	-	2	-	8
Kreisfreie Städte Bochum	a	356	587	217	1 160	37	98	-	113	248	-	1 408
	b	161	300	109	570	11	38	-	55	104	-	674
	c	13	13	4	30	-	2	-	8	10	-	40
	d	9	8	4	21	-	1	-	4	5	-	26
Dortmund	a	276	432	146	854	48	117	-	92	257	-	1 111
	b	151	220	77	448	23	55	-	44	122	-	570
	c	3	7	2	12	1	5	-	5	11	-	23
	d	2	1	-	3	1	1	-	2	4	-	7
Hagen	a	122	205	84	411	-	-	-	-	-	-	411
	b	65	107	38	210	-	-	-	-	-	-	210
	c	2	5	2	9	-	-	-	-	-	-	9
	d	1	4	1	6	-	-	-	-	-	-	6

Noch: 2. Verteilung der Schülerpopulation 2001/2002

Verwaltungsbezirk a = Zusammen b = weiblich c = Ausländer/-innen zusammen d = Ausländerinnen	Schüler/-innen											
	davon im										insgesamt	
	allgemein bildenden Bereich				Sonderschulbereich					berufsbildender Bereich		
	davon			zusammen	davon				zusammen			
	Primarstufe	Sekundarstufe I	Sekundarstufe II		Primarstufe	Sekundarstufe I	Sekundarstufe II	geistig Behinderte und Kranke				
Noch: Kreisfreie Städte												
Hamm	a	92	177	54	323	-	-	-	-	-	-	323
	b	53	94	29	176	-	-	-	-	-	-	176
	c	-	2	-	2	-	-	-	-	-	-	2
	d	-	2	-	2	-	-	-	-	-	-	2
Herne	a	224	271	107	602	40	73	22	-	135	278	1 015
	b	107	139	60	306	16	32	13	-	61	136	503
	c	-	3	1	4	-	-	-	-	-	3	7
	d	-	1	1	2	-	-	-	-	-	2	4
Kreise												
Ennepe-Ruhr-Kreis	a	249	420	155	824	-	-	-	43	43	-	867
	b	123	213	78	414	-	-	-	20	20	-	434
	c	8	8	3	19	-	-	-	-	-	-	19
	d	3	3	3	9	-	-	-	-	-	-	9
Märkischer Kreis	a	70	74	-	144	-	-	-	-	-	-	144
	b	37	33	-	70	-	-	-	-	-	-	70
	c	1	-	-	1	-	-	-	-	-	-	1
	d	1	-	-	1	-	-	-	-	-	-	1
Siegen-Wittgenstein	a	142	212	68	422	11	11	-	37	59	-	481
	b	78	106	45	229	2	3	-	22	27	-	256
	c	4	2	-	6	1	-	-	3	4	-	10
	d	2	1	-	3	-	-	-	2	2	-	5
Soest	a	87	81	-	168	-	-	-	-	-	-	168
	b	42	39	-	81	-	-	-	-	-	-	81
	c	1	1	-	2	-	-	-	-	-	-	2
	d	1	1	-	2	-	-	-	-	-	-	2
<b>Reg.-Bez. Arnsberg</b>	<b>a</b>	<b>1 618</b>	<b>2 459</b>	<b>831</b>	<b>4 908</b>	<b>136</b>	<b>299</b>	<b>22</b>	<b>285</b>	<b>742</b>	<b>278</b>	<b>5 928</b>
	<b>b</b>	<b>817</b>	<b>1 251</b>	<b>436</b>	<b>2 504</b>	<b>52</b>	<b>128</b>	<b>13</b>	<b>141</b>	<b>334</b>	<b>136</b>	<b>2 974</b>
	<b>c</b>	<b>32</b>	<b>41</b>	<b>12</b>	<b>85</b>	<b>2</b>	<b>7</b>	<b>-</b>	<b>16</b>	<b>25</b>	<b>3</b>	<b>113</b>
	<b>d</b>	<b>19</b>	<b>21</b>	<b>9</b>	<b>49</b>	<b>1</b>	<b>2</b>	<b>-</b>	<b>8</b>	<b>11</b>	<b>2</b>	<b>62</b>
davon												
kreisfreie Städte	a	1 070	1 672	608	3 350	125	288	22	205	640	278	4 268
	b	537	860	313	1 710	50	125	13	99	287	136	2 133
	c	18	30	9	57	1	7	-	13	21	3	81
	d	12	16	6	34	1	2	-	6	9	2	45
Kreise	a	548	787	223	1 558	11	11	-	80	102	-	1 660
	b	280	391	123	794	2	3	-	42	47	-	841
	c	14	11	3	28	1	-	-	3	4	-	32
	d	7	5	3	15	-	-	-	2	2	-	17
<b>Nordrhein-Westfalen</b>	<b>a</b>	<b>4 849</b>	<b>7 271</b>	<b>2 588</b>	<b>14 708</b>	<b>340</b>	<b>771</b>	<b>22</b>	<b>640</b>	<b>1 774</b>	<b>278</b>	<b>16 760</b>
	<b>b</b>	<b>2 497</b>	<b>3 752</b>	<b>1 393</b>	<b>7 642</b>	<b>131</b>	<b>310</b>	<b>13</b>	<b>312</b>	<b>766</b>	<b>136</b>	<b>8 544</b>
	<b>c</b>	<b>61</b>	<b>105</b>	<b>44</b>	<b>210</b>	<b>8</b>	<b>21</b>	<b>-</b>	<b>34</b>	<b>63</b>	<b>3</b>	<b>276</b>
	<b>d</b>	<b>34</b>	<b>56</b>	<b>25</b>	<b>115</b>	<b>2</b>	<b>8</b>	<b>-</b>	<b>19</b>	<b>29</b>	<b>2</b>	<b>146</b>
davon												
kreisfreie Städte	a	2 818	4 244	1 612	8 674	301	651	23	556	1 531	278	10 483
	b	1 450	2 232	877	4 559	120	275	13	267	675	136	5 370
	c	35	68	29	132	7	15	-	29	51	3	186
	d	20	40	15	75	2	5	-	15	22	2	99
Kreise	a	2 031	3 027	976	6 034	39	120	-	84	243	-	6 277
	b	1 047	1 520	516	3 083	11	35	-	45	91	-	3 174
	c	26	37	15	78	1	6	-	5	12	-	90
	d	14	16	10	40	-	3	-	4	7	-	47

## 3. Schulabgängerinnen und -abgänger im Abgangsjahr 2001

Verwaltungsbezirk	Schulabgänger/-in											insgesamt		
	mit Hauptschulabschluss nach Jahrgang 09		mit Sekundarabschluss I			mit Fachhochschulreife	mit Hochschulreife	mit sonstigem Abschluss <sup>1)</sup>	ohne Hauptschulabschluss					
	zusammen	darunter in der Schule für Erziehungshilfe	zusammen	davon mit					zusammen	Lernbehinderte	Erziehungshilfe		geistig Behinderte	
				Hauptschulabschluss nach Jahrgang 10	Fachoberschulreife									
Kreisfreie Städte														
Düsseldorf	a	-	-	14	-	14	-	19	-	-	-	-	33	
	b	-	-	9	-	9	-	11	-	-	-	-	20	
	c	-	-	-	-	-	-	-	-	-	-	-	-	
	d	-	-	-	-	-	-	-	-	-	-	-	-	
Essen	a	11	3	16	3	13	-	21	-	6	6	-	54	
	b	3	2	8	3	5	-	13	-	2	2	-	26	
	c	-	-	-	-	-	-	-	-	-	-	-	-	
	d	-	-	-	-	-	-	-	-	-	-	-	-	
Krefeld	a	4	-	24	2	22	-	13	-	-	-	-	41	
	b	1	-	19	2	17	-	9	-	-	-	-	29	
	c	-	-	-	-	-	-	-	-	-	-	-	-	
	d	-	-	-	-	-	-	-	-	-	-	-	-	
Mönchengladbach	a	-	-	20	-	20	-	9	-	-	-	-	29	
	b	-	-	12	-	12	-	5	-	-	-	-	17	
	c	-	-	-	-	-	-	-	-	-	-	-	-	
	d	-	-	-	-	-	-	-	-	-	-	-	-	
Mülheim an der Ruhr	a	4	-	25	4	21	-	16	-	-	-	-	45	
	b	-	-	11	1	10	-	12	-	-	-	-	23	
	c	-	-	-	-	-	-	-	-	-	-	-	-	
	d	-	-	-	-	-	-	-	-	-	-	-	-	
Remscheid	a	3	-	17	2	15	-	16	-	-	-	-	36	
	b	2	-	5	1	4	-	10	-	-	-	-	17	
	c	1	-	-	-	-	-	-	-	-	-	-	1	
	d	1	-	-	-	-	-	-	-	-	-	-	1	
Wuppertal	a	16	12	20	10	10	-	14	-	16	3	-	66	
	b	6	4	6	2	4	-	8	-	6	2	-	26	
	c	2	2	-	-	-	-	-	-	2	-	-	4	
	d	1	1	-	-	-	-	-	-	1	-	-	2	
Kreise														
Mettmann	a	-	-	15	-	15	-	19	-	-	-	-	34	
	b	-	-	7	-	7	-	14	-	-	-	-	21	
	c	-	-	-	-	-	-	-	-	-	-	-	-	
	d	-	-	-	-	-	-	-	-	-	-	-	-	
Wesel	a	-	-	11	2	9	-	8	-	-	-	-	19	
	b	-	-	7	2	5	-	4	-	-	-	-	11	
	c	-	-	-	-	-	-	-	-	-	-	-	-	
	d	-	-	-	-	-	-	-	-	-	-	-	-	
<b>Reg.-Bez. Düsseldorf</b>	<b>a</b>	<b>38</b>	<b>15</b>	<b>162</b>	<b>23</b>	<b>139</b>	-	<b>135</b>	-	<b>22</b>	<b>9</b>	-	<b>13</b>	<b>357</b>
	<b>b</b>	<b>12</b>	<b>6</b>	<b>84</b>	<b>11</b>	<b>73</b>	-	<b>86</b>	-	<b>8</b>	<b>4</b>	-	<b>4</b>	<b>190</b>
	<b>c</b>	<b>3</b>	<b>2</b>	-	-	-	-	-	-	<b>2</b>	-	-	<b>2</b>	<b>5</b>
	<b>d</b>	<b>2</b>	<b>1</b>	-	-	-	-	-	-	<b>1</b>	-	-	<b>1</b>	<b>3</b>
davon kreisfreie Städte														
	a	38	15	136	21	115	-	108	-	22	9	-	13	304
	b	12	6	70	9	61	-	68	-	8	4	-	4	158
	c	3	2	-	-	-	-	-	-	2	-	-	2	5
	d	2	1	-	-	-	-	-	-	1	-	-	1	3
Kreise														
	a	-	-	26	2	24	-	27	-	-	-	-	-	53
	b	-	-	14	2	12	-	18	-	-	-	-	-	32
	c	-	-	-	-	-	-	-	-	-	-	-	-	-
	d	-	-	-	-	-	-	-	-	-	-	-	-	-
Kreisfreie Städte														
Aachen	a	4	-	13	1	12	-	24	-	-	-	-	-	41
	b	3	-	4	-	4	-	13	-	-	-	-	-	20
	c	1	-	1	-	1	-	2	-	-	-	-	-	4
	d	1	-	-	-	-	-	-	-	-	-	-	-	1
Bonn	a	1	1	1	-	1	-	25	-	8	2	-	6	35
	b	1	1	1	-	1	-	14	-	2	-	-	2	18
	c	-	-	-	-	-	-	-	-	-	-	-	-	-
	d	-	-	-	-	-	-	-	-	-	-	-	-	-
Köln	a	2	-	9	3	6	-	35	-	-	-	-	-	46
	b	1	-	3	1	2	-	17	-	-	-	-	-	21
	c	-	-	-	-	-	-	-	-	-	-	-	-	-
	d	-	-	-	-	-	-	-	-	-	-	-	-	-

1) Schulabgängerinnen und -abgänger aus dem berufsbildenden Bereich

Noch: 3. Schulabgängerinnen und -abgänger im Abgangsjahr 2001

Verwaltungsbezirk a = Zusammen b = weiblich c = Ausländer/-innen zusammen d = Ausländerinnen	Schulabgänger/-in												insgesamt	
	mit Hauptschulabschluss nach Jahrgang 09		mit Sekundarabschluss I			mit Fachhochschulreife	mit Hochschulreife	mit sonstigem Abschluss <sup>1)</sup>	ohne Hauptschulabschluss					
	zusammen	darunter in der Schule für Erziehungshilfe	zusammen	davon mit					zusammen	darunter in der Schule für				
				Hauptschulabschluss nach Jahrgang 10	Fachoberschulreife	Lernbehinderte	Erziehungshilfe	geistig Behinderte						
Kreise														
Erftkreis	a	6	-	16	6	10	-	-	-	-	-	-	-	22
	b	3	-	10	4	6	-	-	-	-	-	-	-	13
	c	-	-	-	-	-	-	-	-	-	-	-	-	-
	d	-	-	-	-	-	-	-	-	-	-	-	-	-
Oberbergischer Kreis	a	-	-	18	4	14	-	9	-	-	-	-	-	27
	b	-	-	10	3	7	-	6	-	-	-	-	-	16
	c	-	-	1	1	-	-	-	-	-	-	-	-	1
	d	-	-	-	-	-	-	-	-	-	-	-	-	-
Rhein.-Berg. Kreis	a	1	-	10	-	10	-	12	-	2	-	-	-	25
	b	1	-	5	-	5	-	9	-	1	-	-	-	16
	c	-	-	-	-	-	-	-	-	-	-	-	-	-
	d	-	-	-	-	-	-	-	-	-	-	-	-	-
Rhein-Sieg-Kreis	a	-	-	17	1	16	-	-	-	-	-	-	-	17
	b	-	-	7	1	6	-	-	-	-	-	-	-	7
	c	-	-	-	-	-	-	-	-	-	-	-	-	-
	d	-	-	-	-	-	-	-	-	-	-	-	-	-
<b>Reg.-Bez. Köln</b>	<b>a</b>	<b>14</b>	<b>1</b>	<b>84</b>	<b>15</b>	<b>69</b>	-	<b>105</b>	-	<b>10</b>	<b>2</b>	-	<b>6</b>	<b>213</b>
	<b>b</b>	<b>9</b>	<b>1</b>	<b>40</b>	<b>9</b>	<b>31</b>	-	<b>59</b>	-	<b>3</b>	-	-	<b>2</b>	<b>111</b>
	<b>c</b>	<b>1</b>	-	<b>2</b>	<b>1</b>	<b>1</b>	-	<b>2</b>	-	-	-	-	-	<b>5</b>
	<b>d</b>	<b>1</b>	-	-	-	-	-	-	-	-	-	-	-	<b>1</b>
davon kreisfreie Städte	a	7	1	23	4	19	-	84	-	8	2	-	6	122
	b	5	1	8	1	7	-	44	-	2	-	-	2	59
	c	1	-	1	-	1	-	2	-	-	-	-	-	4
	d	1	-	-	-	-	-	-	-	-	-	-	-	1
Kreise	a	7	-	61	11	50	-	21	-	2	-	-	-	91
	b	4	-	32	8	24	-	15	-	1	-	-	-	52
	c	-	-	1	1	-	-	-	-	-	-	-	-	1
	d	-	-	-	-	-	-	-	-	-	-	-	-	-
Kreisfreie Stadt Münster	a													
	b	3	-	22	1	21	-	31	-	-	-	-	-	56
	c	2	-	10	-	10	-	13	-	-	-	-	-	25
	d	-	-	-	-	-	-	2	-	-	-	-	-	2
Kreis Recklinghausen	a	1	-	9	1	8	-	28	-	-	-	-	-	38
	b	1	-	2	-	2	-	13	-	-	-	-	-	16
	c	-	-	-	-	-	-	-	-	-	-	-	-	-
	d	-	-	-	-	-	-	-	-	-	-	-	-	-
<b>Reg.-Bez. Münster</b>	<b>a</b>	<b>4</b>	-	<b>31</b>	<b>2</b>	<b>29</b>	-	<b>59</b>	-	-	-	-	-	<b>94</b>
	<b>b</b>	<b>3</b>	-	<b>12</b>	-	<b>12</b>	-	<b>26</b>	-	-	-	-	-	<b>41</b>
	<b>c</b>	-	-	-	-	-	-	<b>2</b>	-	-	-	-	-	<b>2</b>
	<b>d</b>	-	-	-	-	-	-	-	-	-	-	-	-	-
davon kreisfreie Stadt	a	3	-	22	1	21	-	31	-	-	-	-	-	56
	b	2	-	10	-	10	-	13	-	-	-	-	-	25
	c	-	-	-	-	-	-	2	-	-	-	-	-	2
	d	-	-	-	-	-	-	-	-	-	-	-	-	-
Kreis	a	1	-	9	1	8	-	28	-	-	-	-	-	38
	b	1	-	2	-	2	-	13	-	-	-	-	-	16
	c	-	-	-	-	-	-	-	-	-	-	-	-	-
	d	-	-	-	-	-	-	-	-	-	-	-	-	-

## Noch: 3. Schulabgängerinnen und -abgänger im Abgangsjahr 2001

Verwaltungsbezirk	Schulabgänger/-in													insgesamt
	mit Hauptschulabschluss nach Jahrgang 09		mit Sekundarabschluss I			mit Fachhochschulreife	mit Hochschulreife	mit sonstigem Abschluss <sup>1)</sup>	ohne Hauptschulabschluss					
	zusammen	darunter in der Schule für Erziehungshilfe	zusammen	davon mit					zusammen	Lernbehinderte	Erziehungshilfe	geistig Behinderte		
				Hauptschulabschluss nach Jahrgang 10	Fachoberschulreife									
Kreisfreie Stadt														
Bielefeld	a	3	-	17	2	15	-	13	-	5	1	-	4	38
	b	2	-	7	-	7	-	8	-	3	1	-	2	20
	c	-	-	-	-	-	-	-	-	-	-	-	-	-
	d	-	-	-	-	-	-	-	-	-	-	-	-	-
Kreise														
Gütersloh	a	1	-	19	2	17	-	-	-	-	-	-	-	20
	b	-	-	12	1	11	-	-	-	-	-	-	-	12
	c	-	-	-	-	-	-	-	-	-	-	-	-	-
	d	-	-	-	-	-	-	-	-	-	-	-	-	-
Lippe	a	11	-	17	2	15	-	10	-	-	-	-	-	38
	b	8	-	8	1	7	-	3	-	-	-	-	-	19
	c	-	-	-	-	-	-	-	-	-	-	-	-	-
	d	-	-	-	-	-	-	-	-	-	-	-	-	-
Minden-Lübbecke	a	-	-	20	5	15	-	8	-	-	-	-	-	28
	b	-	-	8	2	6	-	4	-	-	-	-	-	12
	c	-	-	-	-	-	-	-	-	-	-	-	-	-
	d	-	-	-	-	-	-	-	-	-	-	-	-	-
Paderborn	a	8	5	38	7	31	-	14	-	3	3	-	-	63
	b	1	-	17	5	12	-	5	-	1	1	-	-	24
	c	-	-	-	-	-	-	-	-	-	-	-	-	-
	d	-	-	-	-	-	-	-	-	-	-	-	-	-
<b>Reg.-Bez. Detmold</b>	<b>a</b>	<b>23</b>	<b>5</b>	<b>111</b>	<b>18</b>	<b>93</b>	<b>-</b>	<b>45</b>	<b>-</b>	<b>8</b>	<b>4</b>	<b>-</b>	<b>4</b>	<b>187</b>
	<b>b</b>	<b>11</b>	<b>-</b>	<b>52</b>	<b>9</b>	<b>43</b>	<b>-</b>	<b>20</b>	<b>-</b>	<b>4</b>	<b>2</b>	<b>-</b>	<b>2</b>	<b>87</b>
	<b>c</b>	<b>-</b>	<b>-</b>	<b>-</b>	<b>-</b>	<b>-</b>	<b>-</b>	<b>-</b>	<b>-</b>	<b>-</b>	<b>-</b>	<b>-</b>	<b>-</b>	<b>-</b>
	<b>d</b>	<b>-</b>	<b>-</b>	<b>-</b>	<b>-</b>	<b>-</b>	<b>-</b>	<b>-</b>	<b>-</b>	<b>-</b>	<b>-</b>	<b>-</b>	<b>-</b>	<b>-</b>
davon kreisfreie Stadt	a	3	-	17	2	15	-	13	-	5	1	-	4	38
	b	2	-	7	-	7	-	8	-	3	1	-	2	20
	c	-	-	-	-	-	-	-	-	-	-	-	-	-
	d	-	-	-	-	-	-	-	-	-	-	-	-	-
Kreise	a	20	5	94	16	78	-	32	-	3	3	-	-	149
	b	9	-	45	9	36	-	12	-	1	1	-	-	67
	c	-	-	-	-	-	-	-	-	-	-	-	-	-
	d	-	-	-	-	-	-	-	-	-	-	-	-	-
Kreisfreie Städte														
Bochum	a	10	-	51	4	47	-	42	-	45	29	-	15	148
	b	7	-	20	-	20	-	29	-	24	15	-	8	80
	c	-	-	1	-	1	-	-	-	-	-	-	-	1
	d	-	-	-	-	-	-	-	-	-	-	-	-	-
Dortmund	a	5	5	-	-	-	-	38	-	4	2	-	2	47
	b	1	1	-	-	-	-	25	-	4	2	-	2	30
	c	-	-	-	-	-	-	2	-	-	-	-	-	2
	d	-	-	-	-	-	-	1	-	-	-	-	-	1
Hagen	a	1	-	26	3	23	-	13	-	7	-	-	-	47
	b	-	-	12	2	10	-	7	-	3	-	-	-	22
	c	-	-	2	-	2	-	-	-	-	-	-	-	2
	d	-	-	1	-	1	-	-	-	-	-	-	-	1

Noch: 3. Schulabgängerinnen und -abgänger im Abgangsjahr 2001

Verwaltungsbezirk	Schulabgänger/-in													
	mit Hauptschulabschluss nach Jahrgang 09		mit Sekundarabschluss I			mit Fachhochschulreife	mit Hochschulreife	mit sonstigem Abschluss <sup>1)</sup>	ohne Hauptschulabschluss				insgesamt	
	zu-sammen	darunter in der Schule für Erziehungshilfe	zu-sammen	davon mit					zu-sammen	Lern-behinderte	Erzie-hungs-hilfe	geistig Behinderte		
				Haupt-schulab-schluss nach Jahrgang 10	Fach-ober-schul-reife									
Noch: Kreisfreie Städte														
Hamm	a	-	-	11	-	11	-	5	-	-	-	-	-	16
	b	-	-	5	-	5	-	5	-	-	-	-	-	10
	c	-	-	-	-	-	-	-	-	-	-	-	-	-
	d	-	-	-	-	-	-	-	-	-	-	-	-	-
Herne	a	7	7	-	-	-	6	40	29	3	3	-	-	85
	b	3	3	-	-	-	2	12	14	2	2	-	-	33
	c	-	-	-	-	-	-	1	2	-	-	-	-	3
	d	-	-	-	-	-	-	-	1	-	-	-	-	1
Kreise														
Ennepe-Ruhr-Kreis	a	1	-	24	9	15	-	42	-	-	-	-	-	67
	b	1	-	11	3	8	-	26	-	-	-	-	-	38
	c	-	-	-	-	-	-	-	-	-	-	-	-	-
	d	-	-	-	-	-	-	-	-	-	-	-	-	-
Siegen-Wittgenstein	a	1	-	14	-	14	-	16	-	-	-	-	-	31
	b	1	-	8	-	8	-	11	-	-	-	-	-	20
	c	-	-	-	-	-	-	-	-	-	-	-	-	-
	d	-	-	-	-	-	-	-	-	-	-	-	-	-
<b>Reg.-Bez. Arnsberg</b>	<b>a</b>	<b>25</b>	<b>12</b>	<b>126</b>	<b>16</b>	<b>110</b>	<b>6</b>	<b>196</b>	<b>29</b>	<b>59</b>	<b>34</b>	<b>-</b>	<b>17</b>	<b>441</b>
	<b>b</b>	<b>13</b>	<b>4</b>	<b>56</b>	<b>5</b>	<b>51</b>	<b>2</b>	<b>115</b>	<b>14</b>	<b>33</b>	<b>19</b>	<b>-</b>	<b>10</b>	<b>233</b>
	<b>c</b>	<b>-</b>	<b>-</b>	<b>3</b>	<b>-</b>	<b>3</b>	<b>-</b>	<b>3</b>	<b>2</b>	<b>-</b>	<b>-</b>	<b>-</b>	<b>-</b>	<b>8</b>
	<b>d</b>	<b>-</b>	<b>-</b>	<b>1</b>	<b>-</b>	<b>1</b>	<b>-</b>	<b>1</b>	<b>1</b>	<b>-</b>	<b>-</b>	<b>-</b>	<b>-</b>	<b>3</b>
davon														
kreisfreie Städte	a	23	12	88	7	81	6	138	29	59	34	-	17	343
	b	11	4	37	2	35	2	78	14	33	19	-	10	175
	c	-	-	3	-	3	-	3	2	-	-	-	-	8
	d	-	-	1	-	1	-	1	1	-	-	-	-	3
Kreise	a	2	-	38	9	29	-	58	-	-	-	-	-	98
	b	2	-	19	3	16	-	37	-	-	-	-	-	58
	c	-	-	-	-	-	-	-	-	-	-	-	-	-
	d	-	-	-	-	-	-	-	-	-	-	-	-	-
Nordrhein-Westfalen														
	<b>a</b>	<b>104</b>	<b>33</b>	<b>514</b>	<b>74</b>	<b>440</b>	<b>6</b>	<b>540</b>	<b>29</b>	<b>99</b>	<b>49</b>	<b>-</b>	<b>40</b>	<b>1 292</b>
	<b>b</b>	<b>48</b>	<b>11</b>	<b>244</b>	<b>34</b>	<b>210</b>	<b>2</b>	<b>306</b>	<b>14</b>	<b>48</b>	<b>25</b>	<b>-</b>	<b>18</b>	<b>662</b>
	<b>c</b>	<b>4</b>	<b>2</b>	<b>5</b>	<b>1</b>	<b>4</b>	<b>-</b>	<b>7</b>	<b>2</b>	<b>2</b>	<b>-</b>	<b>-</b>	<b>2</b>	<b>20</b>
	<b>d</b>	<b>3</b>	<b>1</b>	<b>1</b>	<b>-</b>	<b>1</b>	<b>-</b>	<b>1</b>	<b>1</b>	<b>1</b>	<b>-</b>	<b>-</b>	<b>1</b>	<b>7</b>
davon														
kreisfreie Städte	a	74	28	286	35	251	6	374	29	94	46	-	40	863
	b	32	11	132	12	120	2	211	14	46	24	-	18	437
	c	4	2	4	-	4	-	7	2	2	-	-	2	19
	d	3	1	1	-	1	-	1	1	1	-	-	1	7
Kreise	a	30	5	228	39	189	-	166	-	5	3	-	-	429
	b	16	-	112	22	90	-	95	-	2	1	-	-	225
	c	-	-	1	1	-	-	-	-	-	-	-	-	1
	d	-	-	-	-	-	-	-	-	-	-	-	-	-

## 4. Lehrergrunddaten 2001/2002

Bildungsbereich	Lehrer/-innen													
	insgesamt	in % aller Lehrer/-innen	weiblich			ausländisch			darunter					
			Anzahl	in % aller Lehrerinnen	in % von Spalte 1	Anzahl	in % aller Lehrer/-innen	in % von Spalte 1	hauptamtlich/BAT			vollzeitbeschäftigt		
									Anzahl	in % aller Lehrer/-innen	in % von Spalte 1	Anzahl	in % aller Lehrer/-innen	in % von Spalte 1
1	2	3	4	5	6	7	8	9	10	11	12	13	14	
kreisfreie Stadt Düsseldorf														
Allgemein bildender Bereich	32	2,7	16	2,1	50,0	-	-	-	32	2,8	100,0	14	3,4	43,8
Sonderschulbereich	-	-	-	-	-	-	-	-	-	-	-	-	-	-
Berufsbildender Bereich	-	-	-	-	-	-	-	-	-	-	-	-	-	-
<b>Insgesamt</b>	<b>32</b>	<b>2,1</b>	<b>16</b>	<b>1,7</b>	<b>50,0</b>	-	-	-	<b>32</b>	<b>2,1</b>	<b>100,0</b>	<b>14</b>	<b>2,3</b>	<b>43,8</b>
kreisfreie Stadt Essen														
Allgemein bildender Bereich	33	2,7	22	2,9	66,7	-	-	-	32	2,8	97,0	15	3,7	45,5
Sonderschulbereich	28	8,4	21	9,9	75,0	-	-	-	28	8,6	100,0	19	9,7	67,9
Berufsbildender Bereich	-	-	-	-	-	-	-	-	-	-	-	-	-	-
<b>Insgesamt</b>	<b>61</b>	<b>3,9</b>	<b>43</b>	<b>4,5</b>	<b>70,5</b>	-	-	-	<b>60</b>	<b>4,0</b>	<b>98,4</b>	<b>34</b>	<b>5,5</b>	<b>55,7</b>
kreisfreie Stadt Krefeld														
Allgemein bildender Bereich	35	2,9	26	3,5	74,3	-	-	-	35	3,0	100,0	15	3,7	42,9
Sonderschulbereich	-	-	-	-	-	-	-	-	-	-	-	-	-	-
Berufsbildender Bereich	-	-	-	-	-	-	-	-	-	-	-	-	-	-
<b>Insgesamt</b>	<b>35</b>	<b>2,3</b>	<b>26</b>	<b>2,7</b>	<b>74,3</b>	-	-	-	<b>35</b>	<b>2,3</b>	<b>100,0</b>	<b>15</b>	<b>2,4</b>	<b>42,9</b>
kreisfreie Stadt Mönchengladbach														
Allgemein bildender Bereich	27	2,2	14	1,9	51,9	-	-	-	27	2,3	100,0	8	2,0	29,6
Sonderschulbereich	-	-	-	-	-	-	-	-	-	-	-	-	-	-
Berufsbildender Bereich	-	-	-	-	-	-	-	-	-	-	-	-	-	-
<b>Insgesamt</b>	<b>27</b>	<b>1,7</b>	<b>14</b>	<b>1,5</b>	<b>51,9</b>	-	-	-	<b>27</b>	<b>1,8</b>	<b>100,0</b>	<b>8</b>	<b>1,3</b>	<b>29,6</b>
kreisfreie Stadt Mülheim an der Ruhr														
Allgemein bildender Bereich	39	3,2	22	2,9	56,4	-	-	-	39	3,4	100,0	19	4,6	48,7
Sonderschulbereich	-	-	-	-	-	-	-	-	-	-	-	-	-	-
Berufsbildender Bereich	-	-	-	-	-	-	-	-	-	-	-	-	-	-
<b>Insgesamt</b>	<b>39</b>	<b>2,5</b>	<b>22</b>	<b>2,3</b>	<b>56,4</b>	-	-	-	<b>39</b>	<b>2,6</b>	<b>100,0</b>	<b>19</b>	<b>3,1</b>	<b>48,7</b>
kreisfreie Stadt Remscheid														
Allgemein bildender Bereich	38	3,2	21	2,8	55,3	-	-	-	29	2,5	76,3	10	2,4	26,3
Sonderschulbereich	-	-	-	-	-	-	-	-	-	-	-	-	-	-
Berufsbildender Bereich	-	-	-	-	-	-	-	-	-	-	-	-	-	-
<b>Insgesamt</b>	<b>38</b>	<b>2,5</b>	<b>21</b>	<b>2,2</b>	<b>55,3</b>	-	-	-	<b>29</b>	<b>1,9</b>	<b>76,3</b>	<b>10</b>	<b>1,6</b>	<b>26,3</b>
kreisfreie Stadt Wuppertal														
Allgemein bildender Bereich	35	2,9	20	2,7	57,1	-	-	-	29	2,5	82,9	-	-	-
Sonderschulbereich	70	21,0	35	16,4	50,0	-	-	-	70	21,6	100,0	59	30,3	84,3
Berufsbildender Bereich	-	-	-	-	-	-	-	-	-	-	-	-	-	-
<b>Insgesamt</b>	<b>105</b>	<b>6,8</b>	<b>55</b>	<b>5,7</b>	<b>52,4</b>	-	-	-	<b>99</b>	<b>6,6</b>	<b>94,3</b>	<b>59</b>	<b>9,6</b>	<b>56,2</b>



Noch: 4. Lehrergrunddaten 2001/2002

Bildungsbereich	Lehrer/-innen													
	insgesamt	in % aller Lehrer/-innen	weiblich			ausländisch			darunter					
			Anzahl	in % aller Lehrer/-innen	in % von Spalte 1	Anzahl	in % aller Lehrer/-innen	in % von Spalte 1	hauptamtlich/BAT			vollzeitbeschäftigt		
									Anzahl	in % aller Lehrer/-innen	in % von Spalte 1	Anzahl	in % aller Lehrer/-innen	in % von Spalte 1
1	2	3	4	5	6	7	8	9	10	11	12	13	14	
Kreis Mettmann														
Allgemein bildender Bereich	49	4,1	35	4,7	71,4	-	-	-	48	4,1	98,0	9	2,2	18,4
Sonderschulbereich	4	1,2	2	0,9	50,0	-	-	-	4	1,2	100,0	2	1,0	50,0
Berufsbildender Bereich	-	-	-	-	-	-	-	-	-	-	-	-	-	-
<b>Insgesamt</b>	<b>53</b>	<b>3,4</b>	<b>37</b>	<b>3,8</b>	<b>69,8</b>	<b>-</b>	<b>-</b>	<b>-</b>	<b>52</b>	<b>3,5</b>	<b>98,1</b>	<b>11</b>	<b>1,8</b>	<b>20,8</b>
Kreis Wesel														
Allgemein bildender Bereich	32	2,7	24	3,2	75,0	-	-	-	32	2,8	100,0	12	2,9	37,5
Sonderschulbereich	-	-	-	-	-	-	-	-	-	-	-	-	-	-
Berufsbildender Bereich	-	-	-	-	-	-	-	-	-	-	-	-	-	-
<b>Insgesamt</b>	<b>32</b>	<b>2,1</b>	<b>24</b>	<b>2,5</b>	<b>75,0</b>	<b>-</b>	<b>-</b>	<b>-</b>	<b>32</b>	<b>2,1</b>	<b>100,0</b>	<b>12</b>	<b>1,9</b>	<b>37,5</b>
Regierungsbezirk Düsseldorf														
Allgemein bildender Bereich	320	26,6	200	26,8	62,5	-	-	-	303	26,1	94,7	102	24,9	31,9
Sonderschulbereich	102	30,6	58	27,2	56,9	-	-	-	102	31,5	100,0	80	41,0	78,4
Berufsbildender Bereich	-	-	-	-	-	-	-	-	-	-	-	-	-	-
<b>Insgesamt</b>	<b>422</b>	<b>27,2</b>	<b>258</b>	<b>26,7</b>	<b>61,1</b>	<b>-</b>	<b>-</b>	<b>-</b>	<b>405</b>	<b>27,0</b>	<b>96,0</b>	<b>182</b>	<b>29,5</b>	<b>43,1</b>
kreisfreie Stadt Aachen														
Allgemein bildender Bereich	39	3,2	27	3,6	69,2	2	8,3	5,1	39	3,4	100,0	-	-	-
Sonderschulbereich	9	2,7	7	3,3	77,8	-	-	-	9	2,8	100,0	3	1,5	33,3
Berufsbildender Bereich	-	-	-	-	-	-	-	-	-	-	-	-	-	-
<b>Insgesamt</b>	<b>48</b>	<b>3,1</b>	<b>34</b>	<b>3,5</b>	<b>70,8</b>	<b>2</b>	<b>7,7</b>	<b>4,2</b>	<b>48</b>	<b>3,2</b>	<b>100,0</b>	<b>3</b>	<b>0,5</b>	<b>6,3</b>
kreisfreie Stadt Bonn														
Allgemein bildender Bereich	49	4,1	29	3,9	59,2	11	45,8	22,4	42	3,6	85,7	15	3,7	30,6
Sonderschulbereich	27	8,1	16	7,5	59,3	-	-	-	27	8,3	100,0	12	6,2	44,4
Berufsbildender Bereich	-	-	-	-	-	-	-	-	-	-	-	-	-	-
<b>Insgesamt</b>	<b>76</b>	<b>4,9</b>	<b>45</b>	<b>4,7</b>	<b>59,2</b>	<b>11</b>	<b>42,3</b>	<b>14,5</b>	<b>69</b>	<b>4,6</b>	<b>90,8</b>	<b>27</b>	<b>4,4</b>	<b>35,5</b>
kreisfreie Stadt Köln														
Allgemein bildender Bereich	39	3,2	23	3,1	59,0	-	-	-	39	3,4	100,0	17	4,2	43,6
Sonderschulbereich	2	0,6	1	0,5	50,0	-	-	-	2	0,6	100,0	2	1,0	100,0
Berufsbildender Bereich	-	-	-	-	-	-	-	-	-	-	-	-	-	-
<b>Insgesamt</b>	<b>41</b>	<b>2,6</b>	<b>24</b>	<b>2,5</b>	<b>58,5</b>	<b>-</b>	<b>-</b>	<b>-</b>	<b>41</b>	<b>2,7</b>	<b>100,0</b>	<b>19</b>	<b>3,1</b>	<b>46,3</b>

## Noch: 4. Lehrergrunddaten 2001/2002

Bildungsbereich	Lehrer/-innen													
	insgesamt	in % aller Lehrer/-innen	weiblich			ausländisch			darunter					
			Anzahl	in % aller Lehrerinnen	in % von Spalte 1	Anzahl	in % aller Lehrer/-innen	in % von Spalte 1	hauptamtlich/BAT			vollzeitbeschäftigt		
									Anzahl	in % aller Lehrer/-innen	in % von Spalte 1	Anzahl	in % aller Lehrer/-innen	in % von Spalte 1
1	2	3	4	5	6	7	8	9	10	11	12	13	14	
Erftkreis														
Allgemein bildender Bereich	34	2,8	18	2,4	52,9	2	8,3	5,9	28	2,4	82,4	11	2,7	32,4
Sonderschulbereich	-	-	-	-	-	-	-	-	-	-	-	-	-	-
Berufsbildender Bereich	-	-	-	-	-	-	-	-	-	-	-	-	-	-
<b>Insgesamt</b>	<b>34</b>	<b>2,2</b>	<b>18</b>	<b>1,9</b>	<b>52,9</b>	<b>2</b>	<b>7,7</b>	<b>5,9</b>	<b>28</b>	<b>1,9</b>	<b>82,4</b>	<b>11</b>	<b>1,8</b>	<b>32,4</b>
Oberbergischer Kreis														
Allgemein bildender Bereich	32	2,7	23	3,1	71,9	1	4,2	3,1	32	2,8	100,0	12	2,9	37,5
Sonderschulbereich	-	-	-	-	-	-	-	-	-	-	-	-	-	-
Berufsbildender Bereich	-	-	-	-	-	-	-	-	-	-	-	-	-	-
<b>Insgesamt</b>	<b>32</b>	<b>2,1</b>	<b>23</b>	<b>2,4</b>	<b>71,9</b>	<b>1</b>	<b>3,8</b>	<b>3,1</b>	<b>32</b>	<b>2,1</b>	<b>100,0</b>	<b>12</b>	<b>1,9</b>	<b>37,5</b>
Rhein.-Berg. Kreis														
Allgemein bildender Bereich	29	2,4	22	2,9	75,9	-	-	-	29	2,5	100,0	1	0,2	3,4
Sonderschulbereich	-	-	-	-	-	-	-	-	-	-	-	-	-	-
Berufsbildender Bereich	-	-	-	-	-	-	-	-	-	-	-	-	-	-
<b>Insgesamt</b>	<b>29</b>	<b>1,9</b>	<b>22</b>	<b>2,3</b>	<b>75,9</b>	<b>-</b>	<b>-</b>	<b>-</b>	<b>29</b>	<b>1,9</b>	<b>100,0</b>	<b>1</b>	<b>0,2</b>	<b>3,4</b>
Rhein-Sieg-Kreis														
Allgemein bildender Bereich	35	2,9	26	3,5	74,3	-	-	-	31	2,7	88,6	12	2,9	34,3
Sonderschulbereich	-	-	-	-	-	-	-	-	-	-	-	-	-	-
Berufsbildender Bereich	-	-	-	-	-	-	-	-	-	-	-	-	-	-
<b>Insgesamt</b>	<b>35</b>	<b>2,3</b>	<b>26</b>	<b>2,7</b>	<b>74,3</b>	<b>-</b>	<b>-</b>	<b>-</b>	<b>31</b>	<b>2,1</b>	<b>88,6</b>	<b>12</b>	<b>1,9</b>	<b>34,3</b>
Regierungsbezirk Köln														
Allgemein bildender Bereich	257	21,3	168	22,5	65,4	16	66,7	6,2	240	20,7	93,4	68	16,6	26,5
Sonderschulbereich	38	11,4	24	11,3	63,2	-	-	-	38	11,7	100,0	17	8,7	44,7
Berufsbildender Bereich	-	-	-	-	-	-	-	-	-	-	-	-	-	-
<b>Insgesamt</b>	<b>295</b>	<b>19,0</b>	<b>192</b>	<b>19,9</b>	<b>65,1</b>	<b>16</b>	<b>61,5</b>	<b>5,4</b>	<b>278</b>	<b>18,6</b>	<b>94,2</b>	<b>85</b>	<b>13,8</b>	<b>28,8</b>
kreisfreie Stadt Münster														
Allgemein bildender Bereich	32	2,7	20	2,7	62,5	-	-	-	31	2,7	96,9	15	3,7	46,9
Sonderschulbereich	-	-	-	-	-	-	-	-	-	-	-	-	-	-
Berufsbildender Bereich	-	-	-	-	-	-	-	-	-	-	-	-	-	-
<b>Insgesamt</b>	<b>32</b>	<b>2,1</b>	<b>20</b>	<b>2,1</b>	<b>62,5</b>	<b>-</b>	<b>-</b>	<b>-</b>	<b>31</b>	<b>2,1</b>	<b>96,9</b>	<b>15</b>	<b>2,4</b>	<b>46,9</b>

Noch: 4. Lehrergrunddaten 2001/2002

Bildungsbereich	Lehrer/-innen													
	ins- gesamt	in % aller Lehrer/ -innen	weiblich			ausländisch			darunter					
			Anzahl	in % aller Lehre- rinnen	in % von Spalte 1	Anzahl	in % aller Lehrer/ -innen	in % von Spalte 1	hauptamtlich/BAT			vollzeitbeschäftigt		
									Anzahl	in % aller Lehrer/ -innen	in % von Spalte 1	Anzahl	in % aller Lehrer/ -innen	in % von Spalte 1
1	2	3	4	5	6	7	8	9	10	11	12	13	14	
Kreis Recklinghausen														
Allgemein bildender Bereich	36	3,0	23	3,1	63,9	-	-	-	36	3,1	100,0	15	3,7	41,7
Sonderschulbereich	-	-	-	-	-	-	-	-	-	-	-	-	-	-
Berufsbildender Bereich	-	-	-	-	-	-	-	-	-	-	-	-	-	-
<b>Insgesamt</b>	<b>36</b>	<b>2,3</b>	<b>23</b>	<b>2,4</b>	<b>63,9</b>	<b>-</b>	<b>-</b>	<b>-</b>	<b>36</b>	<b>2,4</b>	<b>100,0</b>	<b>15</b>	<b>2,4</b>	<b>41,7</b>
Kreis Warendorf														
Allgemein bildender Bereich	13	1,1	10	1,3	76,9	3	12,5	23,1	12	1,0	92,3	-	-	-
Sonderschulbereich	2	0,6	1	0,5	50,0	-	-	-	2	0,6	100,0	-	-	-
Berufsbildender Bereich	-	-	-	-	-	-	-	-	-	-	-	-	-	-
<b>Insgesamt</b>	<b>15</b>	<b>1,0</b>	<b>11</b>	<b>1,1</b>	<b>73,3</b>	<b>3</b>	<b>11,5</b>	<b>20,0</b>	<b>14</b>	<b>0,9</b>	<b>93,3</b>	<b>-</b>	<b>-</b>	<b>-</b>
Regierungsbezirk Münster														
Allgemein bildender Bereich	81	6,7	53	7,1	65,4	3	12,5	3,7	79	6,8	97,5	30	7,3	37,0
Sonderschulbereich	2	0,6	1	0,5	50,0	-	-	-	2	0,6	100,0	-	-	-
Berufsbildender Bereich	-	-	-	-	-	-	-	-	-	-	-	-	-	-
<b>Insgesamt</b>	<b>83</b>	<b>5,4</b>	<b>54</b>	<b>5,6</b>	<b>65,1</b>	<b>3</b>	<b>11,5</b>	<b>3,6</b>	<b>81</b>	<b>5,4</b>	<b>97,6</b>	<b>30</b>	<b>4,9</b>	<b>36,1</b>
kreisfreie Stadt Bielefeld														
Allgemein bildender Bereich	32	2,7	19	2,5	59,4	-	-	-	32	2,8	100,0	-	-	-
Sonderschulbereich	32	9,6	18	8,5	56,3	1	50,0	3,1	32	9,9	100,0	16	8,2	50,0
Berufsbildender Bereich	-	-	-	-	-	-	-	-	-	-	-	-	-	-
<b>Insgesamt</b>	<b>64</b>	<b>4,1</b>	<b>37</b>	<b>3,8</b>	<b>57,8</b>	<b>1</b>	<b>3,8</b>	<b>1,6</b>	<b>64</b>	<b>4,3</b>	<b>100,0</b>	<b>16</b>	<b>2,6</b>	<b>25,0</b>
Kreis Gütersloh														
Allgemein bildender Bereich	29	2,4	20	2,7	69,0	-	-	-	29	2,5	100,0	8	2,0	27,6
Sonderschulbereich	-	-	-	-	-	-	-	-	-	-	-	-	-	-
Berufsbildender Bereich	-	-	-	-	-	-	-	-	-	-	-	-	-	-
<b>Insgesamt</b>	<b>29</b>	<b>1,9</b>	<b>20</b>	<b>2,1</b>	<b>69,0</b>	<b>-</b>	<b>-</b>	<b>-</b>	<b>29</b>	<b>1,9</b>	<b>100,0</b>	<b>8</b>	<b>1,3</b>	<b>27,6</b>
Kreis Lippe														
Allgemein bildender Bereich	29	2,4	18	2,4	62,1	3	12,5	10,3	29	2,5	100,0	4	1,0	13,8
Sonderschulbereich	-	-	-	-	-	-	-	-	-	-	-	-	-	-
Berufsbildender Bereich	-	-	-	-	-	-	-	-	-	-	-	-	-	-
<b>Insgesamt</b>	<b>29</b>	<b>1,9</b>	<b>18</b>	<b>1,9</b>	<b>62,1</b>	<b>3</b>	<b>11,5</b>	<b>10,3</b>	<b>29</b>	<b>1,9</b>	<b>100,0</b>	<b>4</b>	<b>0,6</b>	<b>13,8</b>
Kreis Minden-Lübbecke														
Allgemein bildender Bereich	27	2,2	13	1,7	48,1	-	-	-	26	2,2	96,3	11	2,7	40,7
Sonderschulbereich	-	-	-	-	-	-	-	-	-	-	-	-	-	-
Berufsbildender Bereich	-	-	-	-	-	-	-	-	-	-	-	-	-	-
<b>Insgesamt</b>	<b>27</b>	<b>1,7</b>	<b>13</b>	<b>1,3</b>	<b>48,1</b>	<b>-</b>	<b>-</b>	<b>-</b>	<b>26</b>	<b>1,7</b>	<b>96,3</b>	<b>11</b>	<b>1,8</b>	<b>40,7</b>

## Noch: 4. Lehrergrunddaten 2001/2002

Bildungsbereich	Lehrer/-innen													
	insgesamt	in % aller Lehrer/-innen	weiblich			ausländisch			darunter					
			Anzahl	in % aller Lehrerinnen	in % von Spalte 1	Anzahl	in % aller Lehrer/-innen	in % von Spalte 1	hauptamtlich/BAT			vollzeitbeschäftigt		
									Anzahl	in % aller Lehrer/-innen	in % von Spalte 1	Anzahl	in % aller Lehrer/-innen	in % von Spalte 1
1	2	3	4	5	6	7	8	9	10	11	12	13	14	
Kreis Paderborn														
Allgemein bildender Bereich	32	2,7	12	1,6	37,5	-	-	-	31	2,7	96,9	16	3,9	50,0
Sonderschulbereich	15	4,5	8	3,8	53,3	-	-	-	15	4,6	100,0	14	7,2	93,3
Berufsbildender Bereich	-	-	-	-	-	-	-	-	-	-	-	-	-	-
<b>Insgesamt</b>	<b>47</b>	<b>3,0</b>	<b>20</b>	<b>2,1</b>	<b>42,6</b>	<b>-</b>	<b>-</b>	<b>-</b>	<b>46</b>	<b>3,1</b>	<b>97,9</b>	<b>30</b>	<b>4,9</b>	<b>63,8</b>
Regierungsbezirk Detmold														
Allgemein bildender Bereich	149	12,4	82	11,0	55,0	3	12,5	2,0	147	12,7	98,7	39	9,5	26,2
Sonderschulbereich	47	14,1	26	12,2	55,3	1	50,0	2,1	47	14,5	100,0	30	15,4	63,8
Berufsbildender Bereich	-	-	-	-	-	-	-	-	-	-	-	-	-	-
<b>Insgesamt</b>	<b>196</b>	<b>12,6</b>	<b>108</b>	<b>11,2</b>	<b>55,1</b>	<b>4</b>	<b>15,4</b>	<b>2,0</b>	<b>194</b>	<b>13,0</b>	<b>99,0</b>	<b>69</b>	<b>11,2</b>	<b>35,2</b>
kreisfreie Stadt Bochum														
Allgemein bildender Bereich	96	8,0	56	7,5	58,3	-	-	-	96	8,3	100,0	43	10,5	44,8
Sonderschulbereich	48	14,4	35	16,4	72,9	-	-	-	44	13,6	91,7	21	10,8	43,8
Berufsbildender Bereich	-	-	-	-	-	-	-	-	-	-	-	-	-	-
<b>Insgesamt</b>	<b>144</b>	<b>9,3</b>	<b>91</b>	<b>9,4</b>	<b>63,2</b>	<b>-</b>	<b>-</b>	<b>-</b>	<b>140</b>	<b>9,3</b>	<b>97,2</b>	<b>64</b>	<b>10,4</b>	<b>44,4</b>
kreisfreie Stadt Dortmund														
Allgemein bildender Bereich	69	5,7	43	5,8	62,3	-	-	-	65	5,6	94,2	26	6,4	37,7
Sonderschulbereich	55	16,5	41	19,2	74,5	-	-	-	55	17,0	100,0	23	11,8	41,8
Berufsbildender Bereich	-	-	-	-	-	-	-	-	-	-	-	-	-	-
<b>Insgesamt</b>	<b>124</b>	<b>8,0</b>	<b>84</b>	<b>8,7</b>	<b>67,7</b>	<b>-</b>	<b>-</b>	<b>-</b>	<b>120</b>	<b>8,0</b>	<b>96,8</b>	<b>49</b>	<b>7,9</b>	<b>39,5</b>
kreisfreie Stadt Hagen														
Allgemein bildender Bereich	32	2,7	17	2,3	53,1	1	4,2	3,1	30	2,6	93,8	16	3,9	50,0
Sonderschulbereich	-	-	-	-	-	-	-	-	-	-	-	-	-	-
Berufsbildender Bereich	-	-	-	-	-	-	-	-	-	-	-	-	-	-
<b>Insgesamt</b>	<b>32</b>	<b>2,1</b>	<b>17</b>	<b>1,8</b>	<b>53,1</b>	<b>1</b>	<b>3,8</b>	<b>3,1</b>	<b>30</b>	<b>2,0</b>	<b>93,8</b>	<b>16</b>	<b>2,6</b>	<b>50,0</b>
kreisfreie Stadt Hamm														
Allgemein bildender Bereich	24	2,0	16	2,1	66,7	-	-	-	24	2,1	100,0	9	2,2	37,5
Sonderschulbereich	-	-	-	-	-	-	-	-	-	-	-	-	-	-
Berufsbildender Bereich	-	-	-	-	-	-	-	-	-	-	-	-	-	-
<b>Insgesamt</b>	<b>24</b>	<b>1,5</b>	<b>16</b>	<b>1,7</b>	<b>66,7</b>	<b>-</b>	<b>-</b>	<b>-</b>	<b>24</b>	<b>1,6</b>	<b>100,0</b>	<b>9</b>	<b>1,5</b>	<b>37,5</b>

Noch: 4. Lehrergrunddaten 2001/2002

Bildungsbereich	Lehrer/-innen													
	insgesamt	in % aller Lehrer/-innen	weiblich			ausländisch			darunter					
			Anzahl	in % aller Lehrerinnen	in % von Spalte 1	Anzahl	in % aller Lehrer/-innen	in % von Spalte 1	hauptamtlich/BAT			vollzeitbeschäftigt		
									Anzahl	in % aller Lehrer/-innen	in % von Spalte 1	Anzahl	in % aller Lehrer/-innen	in % von Spalte 1
1	2	3	4	5	6	7	8	9	10	11	12	13	14	
kreisfreie Stadt Herne														
Allgemein bildender Bereich	59	4,9	34	4,6	57,6	-	-	-	59	5,1	100,0	35	8,6	59,3
Sonderschulbereich	20	6,0	12	5,6	60,0	1	50,0	5,0	15	4,6	75,0	11	5,6	55,0
Berufsbildender Bereich	14	100,0	5	100,0	35,7	-	-	-	14	100,0	100,0	13	100,0	92,9
<b>Insgesamt</b>	<b>93</b>	<b>6,0</b>	<b>51</b>	<b>5,3</b>	<b>54,8</b>	<b>1</b>	<b>3,8</b>	<b>1,1</b>	<b>88</b>	<b>5,9</b>	<b>94,6</b>	<b>59</b>	<b>9,6</b>	<b>63,4</b>
Ennepe-Ruhr-Kreis														
Allgemein bildender Bereich	59	4,9	41	5,5	69,5	-	-	-	59	5,1	100,0	17	4,2	28,8
Sonderschulbereich	7	2,1	5	2,3	71,4	-	-	-	7	2,2	100,0	6	3,1	85,7
Berufsbildender Bereich	-	-	-	-	-	-	-	-	-	-	-	-	-	-
<b>Insgesamt</b>	<b>66</b>	<b>4,3</b>	<b>46</b>	<b>4,8</b>	<b>69,7</b>	<b>-</b>	<b>-</b>	<b>-</b>	<b>66</b>	<b>4,4</b>	<b>100,0</b>	<b>23</b>	<b>3,7</b>	<b>34,8</b>
Märkischer Kreis														
Allgemein bildender Bereich	15	1,2	13	1,7	86,7	1	4,2	6,7	15	1,3	100,0	4	1,0	26,7
Sonderschulbereich	-	-	-	-	-	-	-	-	-	-	-	-	-	-
Berufsbildender Bereich	-	-	-	-	-	-	-	-	-	-	-	-	-	-
<b>Insgesamt</b>	<b>15</b>	<b>1,0</b>	<b>13</b>	<b>1,3</b>	<b>86,7</b>	<b>1</b>	<b>3,8</b>	<b>6,7</b>	<b>15</b>	<b>1,0</b>	<b>100,0</b>	<b>4</b>	<b>0,6</b>	<b>26,7</b>
Kreis Siegen-Wittgenstein														
Allgemein bildender Bereich	32	2,7	18	2,4	56,3	-	-	-	32	2,8	100,0	15	3,7	46,9
Sonderschulbereich	14	4,2	11	5,2	78,6	-	-	-	14	4,3	100,0	7	3,6	50,0
Berufsbildender Bereich	-	-	-	-	-	-	-	-	-	-	-	-	-	-
<b>Insgesamt</b>	<b>46</b>	<b>3,0</b>	<b>29</b>	<b>3,0</b>	<b>63,0</b>	<b>-</b>	<b>-</b>	<b>-</b>	<b>46</b>	<b>3,1</b>	<b>100,0</b>	<b>22</b>	<b>3,6</b>	<b>47,8</b>
Kreis Soest														
Allgemein bildender Bereich	11	0,9	6	0,8	54,5	-	-	-	11	0,9	100,0	5	1,2	45,5
Sonderschulbereich	-	-	-	-	-	-	-	-	-	-	-	-	-	-
Berufsbildender Bereich	-	-	-	-	-	-	-	-	-	-	-	-	-	-
<b>Insgesamt</b>	<b>11</b>	<b>0,7</b>	<b>6</b>	<b>0,6</b>	<b>54,5</b>	<b>-</b>	<b>-</b>	<b>-</b>	<b>11</b>	<b>0,7</b>	<b>100,0</b>	<b>5</b>	<b>0,8</b>	<b>45,5</b>
Regierungsbezirk Arnsberg														
Allgemein bildender Bereich	397	33,0	244	32,7	61,5	2	8,3	0,5	391	33,7	98,5	170	41,6	42,8
Sonderschulbereich	144	43,2	104	48,8	72,2	1	50,0	0,7	135	41,7	93,8	68	34,9	47,2
Berufsbildender Bereich	14	100,0	5	100,0	35,7	-	-	-	14	100,0	100,0	13	100,0	92,9
<b>Insgesamt</b>	<b>555</b>	<b>35,8</b>	<b>353</b>	<b>36,6</b>	<b>63,6</b>	<b>3</b>	<b>11,5</b>	<b>0,5</b>	<b>540</b>	<b>36,0</b>	<b>97,3</b>	<b>251</b>	<b>40,7</b>	<b>45,2</b>
Land NRW														
Allgemein bildender Bereich	1 204	100	747	100	62,0	24	100	2,0	1 160	100	96,3	409	100	34,0
Sonderschulbereich	333	100	213	100	64,0	2	100	0,6	324	100	97,3	195	100	58,6
Berufsbildender Bereich	14	100	5	100	35,7	-	-	-	14	100	100,0	13	100	92,9
<b>Insgesamt</b>	<b>1 551</b>	<b>100</b>	<b>965</b>	<b>100</b>	<b>62,2</b>	<b>26</b>	<b>100</b>	<b>1,7</b>	<b>1 498</b>	<b>100</b>	<b>96,6</b>	<b>617</b>	<b>100</b>	<b>39,8</b>

## 5. Erteilte wöchentliche Unterrichtsstunden 2001/2002

Bildungsbereich	Erteilte wöchentliche Unterrichtsstunden													je 100 Schüler/-innen
	der Lehrer/-innen										darunter Mehrarbeit			
	insgesamt	in % aller Stunden	weiblich		davon									
			hauptamtlich/BAT		na/nb/Nicht-BAT									
			Anzahl	in % von Sp. 1	Anzahl	in % von Sp. 1	je ha/BAT-Lehrer/-in	Anzahl	in % von Sp. 1	je na/nb/Nicht-BAT-Lehrer/-in	Anzahl	in % von Sp. 1	je Lehrer/-in mit Mehrarbeit	
1	2	3	4	5	6	7	8	9	10	11	12	13	14	
kreisfreie Stadt Düsseldorf														
Allgemein bildender Bereich	604,0	2,8	267,0	44,2	604,0	100,0	18,9	-	-	-	6,0	1,0	1,0	131,9
Sonderschulbereich	-	-	-	-	-	-	-	-	-	-	-	-	-	-
Berufsbildender Bereich	-	-	-	-	-	-	-	-	-	-	-	-	-	-
<b>Insgesamt</b>	<b>604,0</b>	<b>2,1</b>	<b>267,0</b>	<b>44,2</b>	<b>604,0</b>	<b>100,0</b>	<b>18,9</b>	-	-	-	<b>6,0</b>	<b>1,0</b>	<b>1,0</b>	<b>131,9</b>
kreisfreie Stadt Essen														
Allgemein bildender Bereich	590,0	2,8	337,0	57,1	588,0	99,7	18,4	2,0	0,3	2,0	8,5	1,4	0,9	134,4
Sonderschulbereich	625,0	8,5	476,0	76,2	625,0	100,0	22,3	-	-	-	16,5	2,6	1,5	315,7
Berufsbildender Bereich	-	-	-	-	-	-	-	-	-	-	-	-	-	-
<b>Insgesamt</b>	<b>1 215,0</b>	<b>4,2</b>	<b>813,0</b>	<b>66,9</b>	<b>1 213,0</b>	<b>99,8</b>	<b>20,2</b>	<b>2,0</b>	<b>0,2</b>	<b>2,0</b>	<b>25,0</b>	<b>2,1</b>	<b>1,3</b>	<b>190,7</b>
kreisfreie Stadt Krefeld														
Allgemein bildender Bereich	620,0	2,9	408,0	65,8	620,0	100,0	17,7	-	-	-	-	-	-	141,9
Sonderschulbereich	-	-	-	-	-	-	-	-	-	-	-	-	-	-
Berufsbildender Bereich	-	-	-	-	-	-	-	-	-	-	-	-	-	-
<b>Insgesamt</b>	<b>620,0</b>	<b>2,1</b>	<b>408,0</b>	<b>65,8</b>	<b>620,0</b>	<b>100,0</b>	<b>17,7</b>	-	-	-	-	-	-	<b>141,9</b>
kreisfreie Stadt Mönchengladbach														
Allgemein bildender Bereich	527,0	2,5	247,0	46,9	527,0	100,0	19,5	-	-	-	-	-	-	134,1
Sonderschulbereich	-	-	-	-	-	-	-	-	-	-	-	-	-	-
Berufsbildender Bereich	-	-	-	-	-	-	-	-	-	-	-	-	-	-
<b>Insgesamt</b>	<b>527,0</b>	<b>1,8</b>	<b>247,0</b>	<b>46,9</b>	<b>527,0</b>	<b>100,0</b>	<b>19,5</b>	-	-	-	-	-	-	<b>134,1</b>
kreisfreie Stadt Mülheim an der Ruhr														
Allgemein bildender Bereich	711,0	3,3	363,0	51,1	711,0	100,0	18,2	-	-	-	-	-	-	146,3
Sonderschulbereich	-	-	-	-	-	-	-	-	-	-	-	-	-	-
Berufsbildender Bereich	-	-	-	-	-	-	-	-	-	-	-	-	-	-
<b>Insgesamt</b>	<b>711,0</b>	<b>2,4</b>	<b>363,0</b>	<b>51,1</b>	<b>711,0</b>	<b>100,0</b>	<b>18,2</b>	-	-	-	-	-	-	<b>146,3</b>
kreisfreie Stadt Remscheid														
Allgemein bildender Bereich	665,0	3,1	327,0	49,2	626,0	94,1	21,6	39,0	5,9	4,3	-	-	-	147,1
Sonderschulbereich	-	-	-	-	-	-	-	-	-	-	-	-	-	-
Berufsbildender Bereich	-	-	-	-	-	-	-	-	-	-	-	-	-	-
<b>Insgesamt</b>	<b>665,0</b>	<b>2,3</b>	<b>327,0</b>	<b>49,2</b>	<b>626,0</b>	<b>94,1</b>	<b>21,6</b>	<b>39,0</b>	<b>5,9</b>	<b>4,3</b>	-	-	-	<b>147,1</b>
kreisfreie Stadt Wuppertal														
Allgemein bildender Bereich	580,0	2,7	302,0	52,1	550,0	94,8	19,0	30,0	5,2	5,0	-	-	-	143,9
Sonderschulbereich	1690,0	22,9	867,0	51,3	1690,0	100,0	24,1	-	-	-	-	-	-	447,1
Berufsbildender Bereich	-	-	-	-	-	-	-	-	-	-	-	-	-	-
<b>Insgesamt</b>	<b>2 270,0</b>	<b>7,8</b>	<b>1 169,0</b>	<b>51,5</b>	<b>2 240,0</b>	<b>98,7</b>	<b>22,6</b>	<b>30,0</b>	<b>1,3</b>	<b>5,0</b>	-	-	-	<b>290,7</b>

Noch: 5. Erteilte wöchentliche Unterrichtsstunden 2001/2002

Bildungsbereich	Erteilte wöchentliche Unterrichtsstunden													je 100 Schüler/-innen
	der Lehrer/-innen										darunter Mehrarbeit			
	insgesamt	in % aller Stunden	weiblich		davon									
			hauptamtlich/BAT			na/nb/Nicht-BAT								
			Anzahl	in % von Sp. 1	Anzahl	in % von Sp. 1	je ha/BAT-Lehrer/-in	Anzahl	in % von Sp. 1	je na/nb/Nicht-BAT-Lehrer/-in	Anzahl	in % von Sp. 1	je Lehrer/-in mit Mehrarbeit	
1	2	3	4	5	6	7	8	9	10	11	12	13	14	
Kreis Mettmann														
Allgemein bildender Bereich	870,0	4,1	584,0	67,1	869,0	99,9	18,1	1,0	0,1	1,0	-	-	-	158,2
Sonderschulbereich	93,0	1,3	39,0	41,9	93,0	100,0	23,3	-	-	-	-	-	-	211,4
Berufsbildender Bereich	-	-	-	-	-	-	-	-	-	-	-	-	-	-
<b>Insgesamt</b>	<b>963,0</b>	<b>3,3</b>	<b>623,0</b>	<b>64,7</b>	<b>962,0</b>	<b>99,9</b>	<b>18,5</b>	<b>1,0</b>	<b>0,1</b>	<b>1,0</b>	-	-	-	<b>162,1</b>
Kreis Wesel														
Allgemein bildender Bereich	580,0	2,7	427,0	73,6	580,0	100,0	18,1	-	-	-	-	-	-	137,1
Sonderschulbereich	-	-	-	-	-	-	-	-	-	-	-	-	-	-
Berufsbildender Bereich	-	-	-	-	-	-	-	-	-	-	-	-	-	-
<b>Insgesamt</b>	<b>580,0</b>	<b>2,0</b>	<b>427,0</b>	<b>73,6</b>	<b>580,0</b>	<b>100,0</b>	<b>18,1</b>	-	-	-	-	-	-	<b>137,1</b>
Regierungsbezirk Düsseldorf														
Allgemein bildender Bereich	5 747,0	27,0	3 262,0	56,8	5 675,0	98,7	18,7	72,0	1,3	4,2	14,5	0,3	1,0	142,2
Sonderschulbereich	2 408,0	32,6	1 382,0	57,4	2 408,0	100,0	23,6	-	-	-	16,5	0,7	1,5	388,4
Berufsbildender Bereich	-	-	-	-	-	-	-	-	-	-	-	-	-	-
<b>Insgesamt</b>	<b>8 155,0</b>	<b>28,0</b>	<b>4 644,0</b>	<b>56,9</b>	<b>8 083,0</b>	<b>99,1</b>	<b>20,0</b>	<b>72,0</b>	<b>0,9</b>	<b>4,2</b>	<b>31,0</b>	<b>0,4</b>	<b>1,2</b>	<b>175,0</b>
kreisfreie Stadt Aachen														
Allgemein bildender Bereich	589,0	2,8	373,0	63,3	589,0	100,0	15,1	-	-	-	-	-	-	130,9
Sonderschulbereich	150,0	2,0	107,0	71,3	150,0	100,0	16,7	-	-	-	-	-	-	365,9
Berufsbildender Bereich	-	-	-	-	-	-	-	-	-	-	-	-	-	-
<b>Insgesamt</b>	<b>739,0</b>	<b>2,5</b>	<b>480,0</b>	<b>65,0</b>	<b>739,0</b>	<b>100,0</b>	<b>15,4</b>	-	-	-	-	-	-	<b>150,5</b>
kreisfreie Stadt Bonn														
Allgemein bildender Bereich	792,0	3,7	472,0	59,6	772,0	97,5	18,4	20,0	2,5	2,9	-	-	-	160,3
Sonderschulbereich	613,0	8,3	349,0	56,9	613,0	100,0	22,7	-	-	-	2,5	0,4	1,3	471,5
Berufsbildender Bereich	-	-	-	-	-	-	-	-	-	-	-	-	-	-
<b>Insgesamt</b>	<b>1 405,0</b>	<b>4,8</b>	<b>821,0</b>	<b>58,4</b>	<b>1 385,0</b>	<b>98,6</b>	<b>20,1</b>	<b>20,0</b>	<b>1,4</b>	<b>2,9</b>	<b>2,5</b>	<b>0,2</b>	<b>1,3</b>	<b>225,2</b>
kreisfreie Stadt Köln														
Allgemein bildender Bereich	759,0	3,6	423,0	55,7	755,0	99,5	19,4	4,0	0,5	-	-	-	-	157,8
Sonderschulbereich	53,0	0,7	28,0	52,8	53,0	100,0	26,5	-	-	-	-	-	-	407,7
Berufsbildender Bereich	-	-	-	-	-	-	-	-	-	-	-	-	-	-
<b>Insgesamt</b>	<b>812,0</b>	<b>2,8</b>	<b>451,0</b>	<b>55,5</b>	<b>808,0</b>	<b>99,5</b>	<b>19,7</b>	<b>4,0</b>	<b>0,5</b>	-	-	-	-	<b>164,4</b>

## Noch: 5. Erteilte wöchentliche Unterrichtsstunden 2001/2002

Bildungsbereich	Erteilte wöchentliche Unterrichtsstunden													je 100 Schüler/-innen
	der Lehrer/-innen										darunter Mehrarbeit			
	insgesamt	in % aller Stunden	weiblich		davon									
			hauptamtlich/BAT		na/nb/Nicht-BAT									
			Anzahl	in % von Sp. 1	Anzahl	in % von Sp. 1	je ha/BAT-Lehrer/-in	Anzahl	in % von Sp. 1	je na/nb/Nicht-BAT-Lehrer/-in	Anzahl	in % von Sp. 1	je Lehrer/-in mit Mehrarbeit	
1	2	3	4	5	6	7	8	9	10	11	12	13	14	
Erftkreis														
Allgemein bildender Bereich	543,0	2,6	221,0	40,7	528,0	97,2	18,9	15,0	2,8	2,5	-	-	-	143,3
Sonderschulbereich	-	-	-	-	-	-	-	-	-	-	-	-	-	-
Berufsbildender Bereich	-	-	-	-	-	-	-	-	-	-	-	-	-	-
<b>Insgesamt</b>	<b>543,0</b>	<b>1,9</b>	<b>221,0</b>	<b>40,7</b>	<b>528,0</b>	<b>97,2</b>	<b>18,9</b>	<b>15,0</b>	<b>2,8</b>	<b>2,5</b>	-	-	-	<b>143,3</b>
Oberbergischer Kreis														
Allgemein bildender Bereich	591,0	2,8	405,0	68,5	591,0	100,0	18,5	-	-	-	-	-	-	148,5
Sonderschulbereich	-	-	-	-	-	-	-	-	-	-	-	-	-	-
Berufsbildender Bereich	-	-	-	-	-	-	-	-	-	-	-	-	-	-
<b>Insgesamt</b>	<b>591,0</b>	<b>2,0</b>	<b>405,0</b>	<b>68,5</b>	<b>591,0</b>	<b>100,0</b>	<b>18,5</b>	-	-	-	-	-	-	<b>148,5</b>
Rhein.-Berg. Kreis														
Allgemein bildender Bereich	488,0	2,3	356,0	73,0	488,0	100,0	16,8	-	-	-	-	-	-	146,1
Sonderschulbereich	-	-	-	-	-	-	-	-	-	-	-	-	-	-
Berufsbildender Bereich	-	-	-	-	-	-	-	-	-	-	-	-	-	-
<b>Insgesamt</b>	<b>488,0</b>	<b>1,7</b>	<b>356,0</b>	<b>73,0</b>	<b>488,0</b>	<b>100,0</b>	<b>16,8</b>	-	-	-	-	-	-	<b>146,1</b>
Rhein-Sieg-Kreis														
Allgemein bildender Bereich	579,0	2,7	406,0	70,1	557,0	96,2	18,0	22,0	3,8	5,5	5,0	0,9	1,3	148,1
Sonderschulbereich	-	-	-	-	-	-	-	-	-	-	-	-	-	-
Berufsbildender Bereich	-	-	-	-	-	-	-	-	-	-	-	-	-	-
<b>Insgesamt</b>	<b>579,0</b>	<b>2,0</b>	<b>406,0</b>	<b>70,1</b>	<b>557,0</b>	<b>96,2</b>	<b>18,0</b>	<b>22,0</b>	<b>3,8</b>	<b>5,5</b>	<b>5,0</b>	<b>0,9</b>	<b>1,3</b>	<b>148,1</b>
Regierungsbezirk Köln														
Allgemein bildender Bereich	4 341,0	20,4	2 656,0	61,2	4 280,0	98,6	17,8	61,0	1,4	3,6	5,0	0,1	1,3	148,3
Sonderschulbereich	816,0	11,0	484,0	59,3	816,0	100,0	21,5	-	-	-	2,5	0,3	1,3	443,5
Berufsbildender Bereich	-	-	-	-	-	-	-	-	-	-	-	-	-	-
<b>Insgesamt</b>	<b>5 157,0</b>	<b>17,7</b>	<b>3 140,0</b>	<b>60,9</b>	<b>5 096,0</b>	<b>98,8</b>	<b>18,3</b>	<b>61,0</b>	<b>1,2</b>	<b>3,6</b>	<b>7,5</b>	<b>0,1</b>	<b>1,3</b>	<b>165,8</b>
kreisfreie Stadt Münster														
Allgemein bildender Bereich	563,0	2,6	293,0	52,0	559,0	99,3	18,0	4,0	0,7	4,0	-	-	-	130,9
Sonderschulbereich	-	-	-	-	-	-	-	-	-	-	-	-	-	-
Berufsbildender Bereich	-	-	-	-	-	-	-	-	-	-	-	-	-	-
<b>Insgesamt</b>	<b>563,0</b>	<b>1,9</b>	<b>293,0</b>	<b>52,0</b>	<b>559,0</b>	<b>99,3</b>	<b>18,0</b>	<b>4,0</b>	<b>0,7</b>	<b>4,0</b>	-	-	-	<b>130,9</b>



Noch: 5. Erteilte wöchentliche Unterrichtsstunden 2001/2002

Bildungsbereich	Erteilte wöchentliche Unterrichtsstunden													je 100 Schüler/-innen
	der Lehrer/-innen										darunter Mehrarbeit			
	insgesamt	in % aller Stunden	weiblich		davon									
			Anzahl	in % von Sp. 1	hauptamtlich/BAT			na/nb/Nicht-BAT						
					Anzahl	in % von Sp. 1	je ha/BAT-Lehrer/-in	Anzahl	in % von Sp. 1	je na/nb/Nicht-BAT-Lehrer/-in	Anzahl	in % von Sp. 1	je Lehrer/-in mit Mehrarbeit	
1	2	3	4	5	6	7	8	9	10	11	12	13	14	
Kreis Recklinghausen														
Allgemein bildender Bereich	678,0	3,2	376,0	55,5	678,0	100,0	18,8	-	-	-	-	-	-	149,0
Sonderschulbereich	-	-	-	-	-	-	-	-	-	-	-	-	-	-
Berufsbildender Bereich	-	-	-	-	-	-	-	-	-	-	-	-	-	-
<b>Insgesamt</b>	<b>678,0</b>	<b>2,3</b>	<b>376,0</b>	<b>55,5</b>	<b>678,0</b>	<b>100,0</b>	<b>18,8</b>	-	-	-	-	-	-	<b>149,0</b>
Kreis Warendorf														
Allgemein bildender Bereich	163,0	0,8	121,0	74,2	161,0	98,8	13,4	2,0	1,2	2,0	-	-	-	163,0
Sonderschulbereich	43,0	0,6	23,0	53,5	43,0	100,0	21,5	-	-	-	-	-	-	390,9
Berufsbildender Bereich	-	-	-	-	-	-	-	-	-	-	-	-	-	-
<b>Insgesamt</b>	<b>206,0</b>	<b>0,7</b>	<b>144,0</b>	<b>69,9</b>	<b>204,0</b>	<b>99,0</b>	<b>14,6</b>	<b>2,0</b>	<b>1,0</b>	<b>2,0</b>	-	-	-	<b>185,6</b>
Regierungsbezirk Münster														
Allgemein bildender Bereich	1 404,0	6,6	790,0	56,3	1 398,0	99,6	17,7	6,0	0,4	3,0	-	-	-	142,5
Sonderschulbereich	43,0	0,6	23,0	53,5	43,0	100,0	21,5	-	-	-	-	-	-	390,9
Berufsbildender Bereich	-	-	-	-	-	-	-	-	-	-	-	-	-	-
<b>Insgesamt</b>	<b>1 447,0</b>	<b>5,0</b>	<b>813,0</b>	<b>56,2</b>	<b>1 441,0</b>	<b>99,6</b>	<b>17,8</b>	<b>6,0</b>	<b>0,4</b>	<b>3,0</b>	-	-	-	<b>145,3</b>
kreisfreie Stadt Bielefeld														
Allgemein bildender Bereich	587,0	2,8	311,0	53,0	581,0	99,0	18,2	6,0	1,0	-	-	-	-	146,4
Sonderschulbereich	684,0	9,3	366,0	53,5	684,0	100,0	21,4	-	-	-	-	-	-	-
Berufsbildender Bereich	-	-	-	-	-	-	-	-	-	-	-	-	-	-
<b>Insgesamt</b>	<b>1 271,0</b>	<b>4,4</b>	<b>677,0</b>	<b>53,3</b>	<b>1 265,0</b>	<b>99,5</b>	<b>19,8</b>	<b>6,0</b>	<b>0,5</b>	-	-	-	-	<b>238,9</b>
Kreis Gütersloh														
Allgemein bildender Bereich	493,0	2,3	311,0	63,1	493,0	100,0	17,0	-	-	-	-	-	-	156,0
Sonderschulbereich	2,0	0	-	-	2,0	100,0	-	-	-	-	-	-	-	200,0
Berufsbildender Bereich	-	-	-	-	-	-	-	-	-	-	-	-	-	-
<b>Insgesamt</b>	<b>495,0</b>	<b>1,7</b>	<b>311,0</b>	<b>62,8</b>	<b>495,0</b>	<b>100,0</b>	<b>17,1</b>	-	-	-	-	-	-	<b>156,2</b>
Kreis Lippe														
Allgemein bildender Bereich	455,0	2,1	254,0	55,8	455,0	100,0	15,7	-	-	-	-	-	-	134,6
Sonderschulbereich	-	-	-	-	-	-	-	-	-	-	-	-	-	-
Berufsbildender Bereich	-	-	-	-	-	-	-	-	-	-	-	-	-	-
<b>Insgesamt</b>	<b>455,0</b>	<b>1,6</b>	<b>254,0</b>	<b>55,8</b>	<b>455,0</b>	<b>100,0</b>	<b>15,7</b>	-	-	-	-	-	-	<b>134,6</b>
Kreis Minden-Lübbecke														
Allgemein bildender Bereich	503,0	2,4	229,0	45,5	500,0	99,4	19,2	3,0	0,6	3,0	-	-	-	144,5
Sonderschulbereich	-	-	-	-	-	-	-	-	-	-	-	-	-	-
Berufsbildender Bereich	-	-	-	-	-	-	-	-	-	-	-	-	-	-
<b>Insgesamt</b>	<b>503,0</b>	<b>1,7</b>	<b>229,0</b>	<b>45,5</b>	<b>500,0</b>	<b>99,4</b>	<b>19,2</b>	<b>3,0</b>	<b>0,6</b>	<b>3,0</b>	-	-	-	<b>144,5</b>



Noch: 5. Erteilte wöchentliche Unterrichtsstunden 2001/2002

Bildungsbereich	Erteilte wöchentliche Unterrichtsstunden													je 100 Schüler/-innen
	der Lehrer/-innen										darunter Mehrarbeit			
	insgesamt	in % aller Stunden	weiblich		davon									
			hauptamtlich/BAT			na/nb/Nicht-BAT								
			Anzahl	in % von Sp. 1	Anzahl	in % von Sp. 1	je ha/BAT-Lehrer/-in	Anzahl	in % von Sp. 1	je na/nb/Nicht-BAT-Lehrer/-in	Anzahl	in % von Sp. 1	je Lehrer/-in mit Mehrarbeit	
1	2	3	4	5	6	7	8	9	10	11	12	13	14	
kreisfreie Stadt Herne														
Allgemein bildender Bereich	1 099,0	5,2	592,0	53,9	1 099,0	100,0	18,6	-	-	-	-	-	-	182,6
Sonderschulbereich	387,0	5,2	189,0	48,8	357,0	92,2	23,8	30,0	7,8	6,0	-	-	-	286,7
Berufsbildender Bereich	446,0	100,0	137,0	30,7	446,0	100,0	31,9	-	-	-	-	-	-	160,4
<b>Insgesamt</b>	<b>1 932,0</b>	<b>6,6</b>	<b>918,0</b>	<b>47,5</b>	<b>1 902,0</b>	<b>98,4</b>	<b>21,6</b>	<b>30,0</b>	<b>1,6</b>	<b>6,0</b>	-	-	-	<b>190,3</b>
Ennepe-Ruhr-Kreis														
Allgemein bildender Bereich	1 120,0	5,3	737,0	65,8	1 120,0	100,0	19,0	-	-	-	-	-	-	135,9
Sonderschulbereich	188,0	2,5	132,0	70,2	188,0	100,0	26,9	-	-	-	-	-	-	437,2
Berufsbildender Bereich	-	-	-	-	-	-	-	-	-	-	-	-	-	-
<b>Insgesamt</b>	<b>1 308,0</b>	<b>4,5</b>	<b>869,0</b>	<b>66,4</b>	<b>1 308,0</b>	<b>100,0</b>	<b>19,8</b>	-	-	-	-	-	-	<b>150,9</b>
Märkischer Kreis														
Allgemein bildender Bereich	223,0	1,0	183,0	82,1	223,0	100,0	14,9	-	-	-	-	-	-	154,9
Sonderschulbereich	-	-	-	-	-	-	-	-	-	-	-	-	-	-
Berufsbildender Bereich	-	-	-	-	-	-	-	-	-	-	-	-	-	-
<b>Insgesamt</b>	<b>223,0</b>	<b>0,8</b>	<b>183,0</b>	<b>82,1</b>	<b>223,0</b>	<b>100,0</b>	<b>14,9</b>	-	-	-	-	-	-	<b>154,9</b>
Kreis Siegen-Wittgenstein														
Allgemein bildender Bereich	610,0	2,9	318,0	52,1	610,0	100,0	19,1	-	-	-	-	-	-	144,5
Sonderschulbereich	275,0	3,7	209,0	76,0	275,0	100,0	19,6	-	-	-	-	-	-	466,1
Berufsbildender Bereich	-	-	-	-	-	-	-	-	-	-	-	-	-	-
<b>Insgesamt</b>	<b>885,0</b>	<b>3,0</b>	<b>527,0</b>	<b>59,5</b>	<b>885,0</b>	<b>100,0</b>	<b>19,2</b>	-	-	-	-	-	-	<b>184,0</b>
Kreis Soest														
Allgemein bildender Bereich	201,0	0,9	110,0	54,7	201,0	100,0	18,3	-	-	-	-	-	-	119,6
Sonderschulbereich	-	-	-	-	-	-	-	-	-	-	-	-	-	-
Berufsbildender Bereich	-	-	-	-	-	-	-	-	-	-	-	-	-	-
<b>Insgesamt</b>	<b>201,0</b>	<b>0,7</b>	<b>110,0</b>	<b>54,7</b>	<b>201,0</b>	<b>100,0</b>	<b>18,3</b>	-	-	-	-	-	-	<b>119,6</b>
Regierungsbezirk Arnsberg														
Allgemein bildender Bereich	7 112,0	33,4	4 145,0	58,3	7 091,0	99,7	18,1	21,0	0,3	3,5	6,0	0,1	6,0	144,9
Sonderschulbereich	3 137,0	42,4	2 150,0	68,5	3 080,0	98,2	22,8	57,0	1,8	6,3	17,0	0,5	1,0	422,8
Berufsbildender Bereich	446,0	100,0	137,0	30,7	446,0	100,0	31,9	-	-	-	-	-	-	160,4
<b>Insgesamt</b>	<b>10 695,0</b>	<b>36,7</b>	<b>6 432,0</b>	<b>60,1</b>	<b>10 617,0</b>	<b>99,3</b>	<b>19,7</b>	<b>78,0</b>	<b>0,7</b>	<b>5,2</b>	<b>23,0</b>	<b>0,2</b>	<b>1,3</b>	<b>180,4</b>
Land NRW														
Allgemein bildender Bereich	21 284,0	100	12 157,0	57,1	21 110,0	99,2	18,2	174,0	0,8	4,0	25,5	0,1	1,3	144,7
Sonderschulbereich	7391,0	100	4550,0	61,6	7330,0	99,2	22,6	61,0	0,8	6,8	36,0	0,5	1,2	416,6
Berufsbildender Bereich	446,0	100	137,0	30,7	446,0	100,0	31,9	-	-	-	-	-	-	160,4
<b>Insgesamt</b>	<b>29 121,0</b>	<b>100</b>	<b>16 844,0</b>	<b>57,8</b>	<b>28 886,0</b>	<b>99,2</b>	<b>19,3</b>	<b>235,0</b>	<b>0,8</b>	<b>4,4</b>	<b>61,5</b>	<b>0,2</b>	<b>1,2</b>	<b>173,8</b>

## 6. Einschulungen 2001/2002

Verwaltungsbezirk a = Zusammen b = weiblich c = Ausländer/-innen zusammen d = Ausländerinnen		Einschulungen				
		insgesamt	davon			
			Regel- einschulungen <sup>1)</sup>	vorzeitige Einschulungen <sup>2)</sup>	verspätete Einschulungen <sup>3)</sup>	sonstige Einschulungen <sup>4)</sup>
Kreisfreie Städte						
Düsseldorf	a	34	34	–	–	–
	b	18	18	–	–	–
	c	–	–	–	–	–
	d	–	–	–	–	–
Essen	a	43	35	2	6	–
	b	17	14	2	1	–
	c	–	–	–	–	–
	d	–	–	–	–	–
Krefeld	a	33	33	–	–	–
	b	16	16	–	–	–
	c	1	1	–	–	–
	d	–	–	–	–	–
Mönchengladbach	a	23	23	–	–	–
	b	10	10	–	–	–
	c	–	–	–	–	–
	d	–	–	–	–	–
Mülheim an der Ruhr	a	39	39	–	–	–
	b	22	22	–	–	–
	c	–	–	–	–	–
	d	–	–	–	–	–
Remscheid	a	36	36	–	–	–
	b	20	20	–	–	–
	c	–	–	–	–	–
	d	–	–	–	–	–
Wuppertal	a	44	44	–	–	–
	b	20	20	–	–	–
	c	1	1	–	–	–
	d	–	–	–	–	–
Kreise						
Mettmann	a	47	47	–	–	–
	b	25	25	–	–	–
	c	1	1	–	–	–
	d	1	1	–	–	–
Wesel	a	30	30	–	–	–
	b	14	14	–	–	–
	c	1	1	–	–	–
	d	1	1	–	–	–
<b>Reg.-Bez. Düsseldorf</b>	<b>a</b>	<b>329</b>	<b>321</b>	<b>2</b>	<b>6</b>	–
	<b>b</b>	<b>162</b>	<b>159</b>	<b>2</b>	<b>1</b>	–
	<b>c</b>	<b>4</b>	<b>4</b>	–	–	–
	<b>d</b>	<b>2</b>	<b>2</b>	–	–	–
davon kreisfreie Städte	a	252	244	2	6	–
	b	123	120	2	1	–
	c	2	2	–	–	–
	d	–	–	–	–	–
Kreise	a	77	77	–	–	–
	b	39	39	–	–	–
	c	2	2	–	–	–
	d	2	2	–	–	–
Kreisfreie Städte						
Aachen	a	39	31	–	8	–
	b	23	19	–	4	–
	c	–	–	–	–	–
	d	–	–	–	–	–
Bonn	a	47	42	–	5	–
	b	24	24	–	–	–
	c	–	–	–	–	–
	d	–	–	–	–	–

1) Kinder, die bis zum Beginn des 30. Juni das 6. Lebensjahr vollendet haben – 2) Kinder, die in der Zeit vom 30. Juni bis zum Beginn des 31. Dezember das 6. Lebensjahr vollenden – 3) Kinder, die bereits früher schulpflichtig geworden sind und im abgelaufenen Schuljahr keinen Schulkindergarten oder Sonderschulkindergarten besucht haben und auch nicht am Unterricht der Klasse 1 teilgenommen haben. – 4) Kinder, die erstmals einen Sonderschulkindergarten bzw. eine Früherziehungsgruppe an der Sonderschule besuchen, sowie schulpflichtige Kinder, die vom Schulbesuch zurückgestellt wurden, jedoch am Unterricht der Klasse 1 teilnehmen

Noch: 6. Einschulungen 2001/2002

Verwaltungsbezirk a = Zusammen b = weiblich c = Ausländer/-innen zusammen d = Ausländerinnen		Einschulungen					
		insgesamt	davon				
			Regel- einschulungen <sup>1)</sup>	vorzeitige Einschulungen <sup>2)</sup>	verspätete Einschulungen <sup>3)</sup>	sonstige Einschulungen <sup>4)</sup>	
Noch: Kreisfreie Stadt Köln		a	53	50	3	-	-
		b	22	22	-	-	-
		c	1	1	-	-	-
		d	-	-	-	-	-
Kreise							
Erftkreis		a	32	32	-	-	-
		b	19	19	-	-	-
		c	-	-	-	-	-
		d	-	-	-	-	-
Oberbergischer Kreis		a	31	31	-	-	-
		b	14	14	-	-	-
		c	1	1	-	-	-
		d	1	1	-	-	-
Rhein.-Berg. Kreis		a	32	32	-	-	-
		b	17	17	-	-	-
		c	-	-	-	-	-
		d	-	-	-	-	-
Rhein-Sieg-Kreis		a	33	32	1	-	-
		b	20	19	1	-	-
		c	-	-	-	-	-
		d	-	-	-	-	-
<b>Reg.-Bez. Köln</b>		<b>a</b>	<b>267</b>	<b>250</b>	<b>4</b>	<b>13</b>	-
		<b>b</b>	<b>139</b>	<b>134</b>	<b>1</b>	<b>4</b>	-
		<b>c</b>	<b>2</b>	<b>2</b>	-	-	-
		<b>d</b>	<b>1</b>	<b>1</b>	-	-	-
davon kreisfreie Städte		a	139	123	3	13	-
		b	69	65	-	4	-
		c	1	1	-	-	-
		d	-	-	-	-	-
Kreise		a	128	127	1	-	-
		b	70	69	1	-	-
		c	1	1	-	-	-
		d	1	1	-	-	-
Kreisfreie Stadt Münster		a	29	29	-	-	-
		b	13	13	-	-	-
		c	-	-	-	-	-
		d	-	-	-	-	-
Kreise							
Recklinghausen		a	38	38	-	-	-
		b	16	16	-	-	-
		c	-	-	-	-	-
		d	-	-	-	-	-
Warendorf		a	13	13	-	-	-
		b	9	9	-	-	-
		c	-	-	-	-	-
		d	-	-	-	-	-
<b>Reg.-Bez. Münster</b>		<b>a</b>	<b>80</b>	<b>80</b>	-	-	-
		<b>b</b>	<b>38</b>	<b>38</b>	-	-	-
		<b>c</b>	-	-	-	-	-
		<b>d</b>	-	-	-	-	-
davon kreisfreie Stadt		a	29	29	-	-	-
		b	13	13	-	-	-
		c	-	-	-	-	-
		d	-	-	-	-	-
Kreise		a	51	51	-	-	-
		b	25	25	-	-	-
		c	-	-	-	-	-
		d	-	-	-	-	-

## Noch: 6. Einschulungen 2001/2002

Verwaltungsbezirk a = Zusammen b = weiblich c = Ausländer/-innen zusammen d = Ausländerinnen		Einschulungen				
		insgesamt	davon			
			Regel- einschulungen <sup>1)</sup>	vorzeitige Einschulungen <sup>2)</sup>	verspätete Einschulungen <sup>3)</sup>	sonstige Einschulungen <sup>4)</sup>
Kreisfreie Stadt						
Bielefeld	a	37	37	-	-	-
	b	17	17	-	-	-
	c	-	-	-	-	-
	d	-	-	-	-	-
Kreise						
Gütersloh	a	20	20	-	-	-
	b	10	10	-	-	-
	c	-	-	-	-	-
	d	-	-	-	-	-
Lippe	a	17	-	17	-	-
	b	10	-	10	-	-
	c	-	-	-	-	-
	d	-	-	-	-	-
Minden-Lübbecke	a	8	8	-	-	-
	b	5	5	-	-	-
	c	-	-	-	-	-
	d	-	-	-	-	-
Paderborn	a	23	19	4	-	-
	b	8	6	2	-	-
	c	-	-	-	-	-
	d	-	-	-	-	-
<b>Reg.-Bez. Detmold</b>	<b>a</b>	<b>105</b>	<b>84</b>	<b>21</b>	-	-
	<b>b</b>	<b>50</b>	<b>38</b>	<b>12</b>	-	-
	<b>c</b>	-	-	-	-	-
	<b>d</b>	-	-	-	-	-
davon						
kreisfreie Stadt	a	37	37	-	-	-
	b	17	17	-	-	-
	c	-	-	-	-	-
	d	-	-	-	-	-
Kreise	a					
	b	68	47	21	-	-
	c	33	21	12	-	-
	d	-	-	-	-	-
Kreisfreie Städte						
Bochum	a	102	85	4	13	-
	b	38	34	1	3	-
	c	1	1	-	-	-
	d	1	1	-	-	-
Dortmund	a	79	79	-	-	-
	b	49	49	-	-	-
	c	3	3	-	-	-
	d	2	2	-	-	-
Hagen	a	34	34	-	-	-
	b	19	19	-	-	-
	c	1	1	-	-	-
	d	-	-	-	-	-
Hamm	a	19	18	1	-	-
	b	10	10	-	-	-
	c	-	-	-	-	-
	d	-	-	-	-	-
Herne	a	51	51	-	-	-
	b	26	26	-	-	-
	c	-	-	-	-	-
	d	-	-	-	-	-

Noch: 6. Einschulungen 2001/2002

Verwaltungsbezirk a = Zusammen b = weiblich c = Ausländer/-innen zusammen d = Ausländerinnen		Einschulungen				
		insgesamt	davon			
			Regel- einschulungen <sup>1)</sup>	vorzeitige Einschulungen <sup>2)</sup>	verspätete Einschulungen <sup>3)</sup>	sonstige Einschulungen <sup>4)</sup>
Kreise						
Ennepe-Ruhr-Kreis	a	64	29	35	-	-
	b	31	13	18	-	-
	c	1	-	1	-	-
	d	-	-	-	-	-
Märkischer Kreis						
	a	11	11	-	-	-
	b	4	4	-	-	-
	c	-	-	-	-	-
	d	-	-	-	-	-
Siegen-Wittgenstein						
	a	42	41	1	-	-
	b	28	27	1	-	-
	c	3	3	-	-	-
	d	3	3	-	-	-
Soest						
	a	23	23	-	-	-
	b	10	10	-	-	-
	c	-	-	-	-	-
	d	-	-	-	-	-
<b>Reg.-Bez. Arnsberg</b>						
	<b>a</b>	<b>425</b>	<b>371</b>	<b>41</b>	<b>13</b>	-
	<b>b</b>	<b>215</b>	<b>192</b>	<b>20</b>	<b>3</b>	-
	<b>c</b>	<b>9</b>	<b>8</b>	<b>1</b>	-	-
	<b>d</b>	<b>6</b>	<b>6</b>	-	-	-
davon kreisfreie Städte						
	a	285	267	5	13	-
	b	142	138	1	3	-
	c	5	5	-	-	-
	d	3	3	-	-	-
Kreise						
	a	140	104	36	-	-
	b	73	54	19	-	-
	c	4	3	1	-	-
	d	3	3	-	-	-
<b>Nordrhein-Westfalen</b>						
	<b>a</b>	<b>1 206</b>	<b>1 106</b>	<b>68</b>	<b>32</b>	-
	<b>b</b>	<b>604</b>	<b>561</b>	<b>35</b>	<b>8</b>	-
	<b>c</b>	<b>15</b>	<b>14</b>	<b>1</b>	-	-
	<b>d</b>	<b>9</b>	<b>9</b>	-	-	-
davon kreisfreie Städte						
	a	742	700	10	32	-
	b	364	353	3	8	-
	c	8	8	-	-	-
	d	3	3	-	-	-
Kreise						
	a	464	406	58	-	-
	b	240	208	32	-	-
	c	7	6	1	-	-
	d	6	6	-	-	-





## **Weiterbildungskollegs**

## 1. Schuleckdaten 2001/2002

Verwaltungsbezirk	Schulen	Klassen	Schüler/-innen								
			insgesamt	weiblich		ausländisch			Aussiedler/-innen		je Lehrer/-in <sup>1)</sup>
				Anzahl	in % von Spalte 3	zusammen	in % von Spalte 3	weiblich	Anzahl	in % von Spalte 3	
			1	2	3	4	5	6	7	8	9
<b>Kreisfreie Städte</b>											
Düsseldorf	3	x	1 006	483	48,0	256	25,4	104	12	1,2	16,2
Duisburg	1	x	302	159	52,6	70	23,2	36	12	4,0	15,9
Essen	3	x	830	421	50,7	188	22,7	89	21	2,5	13,4
Krefeld	1	x	312	167	53,5	60	19,2	28	11	3,5	28,4
Mönchengladbach	1	x	552	278	50,4	127	23,0	57	32	5,8	23,0
Mülheim an der Ruhr	-	x	-	-	-	-	-	-	-	-	-
Oberhausen	1	x	217	101	46,5	15	6,9	10	13	6,0	7,8
Remscheid	1	x	142	59	41,5	38	26,8	14	10	7,0	15,8
Solingen	-	x	-	-	-	-	-	-	-	-	-
Wuppertal	3	x	991	458	46,2	218	22,0	89	75	7,6	14,6
<b>Kreise</b>											
Kleve	-	x	-	-	-	-	-	-	-	-	-
Mettmann	1	x	189	87	46,0	47	24,9	19	23	12,2	15,8
Neuss	2	x	601	267	44,4	91	15,1	27	-	-	12,8
Viersen	1	x	472	221	46,8	73	15,5	30	-	-	13,9
Wesel	-	x	-	-	-	-	-	-	-	-	-
<b>Reg.-Bez. Düsseldorf</b>	<b>18</b>	<b>x</b>	<b>5 614</b>	<b>2 701</b>	<b>48,1</b>	<b>1 183</b>	<b>21,1</b>	<b>503</b>	<b>209</b>	<b>3,7</b>	<b>14,9</b>
davon											
kreisfreie Städte	14	x	4 352	2 126	48,9	972	22,3	427	186	4,3	15,4
Kreise	4	x	1 262	575	45,6	211	16,7	76	23	1,8	13,6
<b>Kreisfreie Städte</b>											
Aachen	2	x	793	413	52,1	294	37,1	172	84	10,6	21,4
Bonn	2	x	1 297	624	48,1	274	21,1	125	38	2,9	16,8
Köln	4	x	2 616	1 306	49,9	627	24,0	295	235	9,0	17,2
Leverkusen	-	x	-	-	-	-	-	-	-	-	-
<b>Kreise</b>											
Aachen	1	x	321	157	48,9	29	9,0	17	-	-	9,2
Düren	-	x	-	-	-	-	-	-	-	-	-
Erftkreis	-	x	-	-	-	-	-	-	-	-	-
Euskirchen	-	x	-	-	-	-	-	-	-	-	-
Heinsberg	1	x	401	246	61,3	-	-	-	108	-	11,5
Oberbergischer Kreis	-	x	-	-	-	-	-	-	-	-	-
Rhein.-Berg. Kreis	-	x	-	-	-	-	-	-	-	-	-
Rhein-Sieg Kreis	1	x	457	233	51,0	60	13,1	25	54	11,8	15,2
<b>Reg.-Bez. Köln</b>	<b>11</b>	<b>x</b>	<b>5 885</b>	<b>2 979</b>	<b>50,6</b>	<b>1 284</b>	<b>21,8</b>	<b>634</b>	<b>519</b>	<b>8,8</b>	<b>16,1</b>
davon											
kreisfreie Städte	8	x	4 706	2 343	49,8	1 195	25,4	592	357	7,6	17,7
Kreise	3	x	1 179	636	53,9	89	7,5	42	162	13,7	11,8
<b>Kreisfreie Städte</b>											
Bottrop	-	x	-	-	-	-	-	-	-	-	-
Gelsenkirchen	2	x	1 001	504	50,3	254	25,4	128	52	5,2	27,1
Münster	3	x	940	444	47,2	103	11,0	47	54	5,7	13,2

1) hauptamtliche/BAT- sowie nebenamtliche/nebenberufliche und Nicht-BAT-Lehrerinnen und -Lehrer

## Noch: 1. Schuleckdaten 2001/2002

Verwaltungsbezirk	Schulen	Klassen	Schüler/-innen								
			insgesamt	weiblich		ausländisch			Aussiedler/-innen		je Lehrer/-in <sup>1)</sup>
				Anzahl	in % von Spalte 3	zusammen	in % von Spalte 3	weiblich	Anzahl	in % von Spalte 3	
			1	2	3	4	5	6	7	8	9
Kreise											
Borken	3	x	565	308	54,5	95	16,8	40	2	0,4	18,2
Coesfeld	-	x	-	-	-	-	-	-	-	-	-
Recklinghausen	-	x	-	-	-	-	-	-	-	-	-
Steinfurt	2	x	542	291	53,7	86	15,9	57	117	21,6	14,6
Warendorf	-	x	-	-	-	-	-	-	-	-	-
<b>Reg.-Bez. Münster</b>	<b>10</b>	<b>x</b>	<b>3 048</b>	<b>1 547</b>	<b>50,8</b>	<b>538</b>	<b>17,7</b>	<b>272</b>	<b>225</b>	<b>7,4</b>	<b>17,3</b>
davon											
kreisfreie Städte	5	x	1 941	948	48,8	357	18,4	175	106	5,5	18,0
Kreise	5	x	1 107	599	54,1	181	16,4	97	119	10,7	16,3
Kreisfreie Stadt											
Bielefeld	3	x	1 087	547	50,3	178	16,4	88	108	9,9	13,9
Kreise											
Gütersloh	-	x	-	-	-	-	-	-	-	-	-
Herford	-	x	-	-	-	-	-	-	-	-	-
Höxter	-	x	-	-	-	-	-	-	-	-	-
Lippe	-	x	-	-	-	-	-	-	-	-	-
Minden-Lübbecke	1	x	321	160	49,8	37	11,5	17	37	11,5	12,3
Paderborn	2	x	652	274	42,0	58	8,9	30	41	6,3	12,8
<b>Reg.-Bez. Detmold</b>	<b>6</b>	<b>x</b>	<b>2 060</b>	<b>981</b>	<b>47,6</b>	<b>273</b>	<b>13,3</b>	<b>135</b>	<b>186</b>	<b>9,0</b>	<b>13,3</b>
davon											
kreisfreie Stadt	3	x	1 087	547	50,3	178	16,4	88	108	9,9	13,9
Kreise	3	x	973	434	44,6	95	9,8	47	78	8,0	12,6
Kreisfreie Städte											
Bochum	1	x	797	412	51,7	210	26,3	100	41	5,1	19,0
Dortmund	3	x	1 372	673	49,1	273	19,9	141	54	3,9	13,5
Hagen	1	x	1 305	635	48,7	417	32,0	169	34	2,6	20,1
Hamm	-	x	-	-	-	-	-	-	-	-	-
Herne	-	x	-	-	-	-	-	-	-	-	-
Kreise											
Ennepe-Ruhr-Kreis	-	x	-	-	-	-	-	-	-	-	-
Hochsauerlandkreis	1	x	88	45	51,1	3	3,4	1	6	6,8	7,3
Märkischer Kreis	-	x	-	-	-	-	-	-	-	-	-
Olpe	-	x	-	-	-	-	-	-	-	-	-
Siegen-Wittgenstein	2	x	554	249	44,9	76	13,7	34	13	2,3	12,9
Soest	1	x	502	260	51,8	46	9,2	22	44	8,8	15,2
Unna	1	x	430	216	50,2	127	29,5	76	61	14,2	19,5
<b>Reg.-Bez. Arnsberg</b>	<b>10</b>	<b>x</b>	<b>5 048</b>	<b>2 490</b>	<b>49,3</b>	<b>1 152</b>	<b>22,8</b>	<b>543</b>	<b>253</b>	<b>5,0</b>	<b>15,8</b>
davon											
kreisfreie Städte	5	x	3 474	1 720	49,5	900	25,9	410	129	3,7	16,6
Kreise	5	x	1 574	770	48,9	252	16,0	133	124	7,9	14,3
<b>Nordrhein-Westfalen</b>	<b>55</b>	<b>x</b>	<b>21 655</b>	<b>10 698</b>	<b>49,4</b>	<b>4 430</b>	<b>20,5</b>	<b>2 087</b>	<b>1 392</b>	<b>6,4</b>	<b>15,6</b>
davon											
kreisfreie Städte	35	x	15 560	7 684	49,4	3 602	23,1	1 692	886	5,7	16,5
Kreise	20	x	6 095	3 014	49,5	828	13,6	395	506	8,3	13,6

## 2. Verteilung der Teilnehmerpopulation 2001/2002

Verwaltungsbezirk a = Zusammen b = weiblich c = Ausländer/-innen zusammen d = Ausländerinnen	Teilnehmer/-innen							insgesamt	
	davon								
	im Vorkurs	im Semester							
		1	2	3	4	5	6		
Kreisfreie Städte									
Düsseldorf	a	106	225	176	260	115	73	51	1 006
	b	43	102	79	131	59	39	30	483
	c	57	57	45	52	31	7	7	256
	d	22	18	21	23	10	6	4	104
Duisburg	a	-	88	109	48	39	10	8	302
	b	-	48	53	28	22	5	3	159
	c	-	20	26	15	6	2	1	70
	d	-	9	8	13	5	1	-	36
Essen	a	142	156	199	91	98	59	85	830
	b	62	71	106	54	48	26	54	421
	c	76	29	38	13	12	9	11	188
	d	25	14	21	8	6	7	8	89
Krefeld	a	53	62	95	85	17	-	-	312
	b	27	40	50	42	8	-	-	167
	c	14	16	18	10	2	-	-	60
	d	7	10	4	6	1	-	-	28
Mönchengladbach	a	176	149	115	74	38	-	-	552
	b	103	67	54	34	20	-	-	278
	c	50	35	28	11	3	-	-	127
	d	27	12	14	3	1	-	-	57
Mülheim an der Ruhr	a	-	-	-	-	-	-	-	-
	b	-	-	-	-	-	-	-	-
	c	-	-	-	-	-	-	-	-
	d	-	-	-	-	-	-	-	-
Oberhausen	a	-	75	27	59	17	27	12	217
	b	-	36	13	27	11	13	1	101
	c	-	6	2	5	1	1	-	15
	d	-	4	-	4	1	1	-	10
Remscheid	a	26	33	38	33	12	-	-	142
	b	18	5	13	15	8	-	-	59
	c	7	10	10	8	3	-	-	38
	d	3	1	4	4	2	-	-	14
Solingen	a	-	-	-	-	-	-	-	-
	b	-	-	-	-	-	-	-	-
	c	-	-	-	-	-	-	-	-
	d	-	-	-	-	-	-	-	-
Wuppertal	a	96	193	227	239	147	52	37	991
	b	55	89	103	98	63	29	21	458
	c	14	43	59	60	29	9	4	218
	d	7	18	21	23	15	3	2	89
Kreise									
Kleve	a	-	-	-	-	-	-	-	-
	b	-	-	-	-	-	-	-	-
	c	-	-	-	-	-	-	-	-
	d	-	-	-	-	-	-	-	-
Mettmann	a	31	93	-	65	-	-	-	189
	b	19	39	-	29	-	-	-	87
	c	20	16	-	11	-	-	-	47
	d	11	5	-	3	-	-	-	19



## Noch: 2. Verteilung der Teilnehmerpopulation 2001/2002

Verwaltungsbezirk a = Zusammen b = weiblich c = Ausländer/-innen zusammen d = Ausländerinnen	Teilnehmer/-innen							insgesamt	
	davon								
	im Vorkurs	im Semester							
		1	2	3	4	5	6		
Noch: Kreise									
Erftkreis	a	-	-	-	-	-	-	-	
	b	-	-	-	-	-	-	-	
	c	-	-	-	-	-	-	-	
	d	-	-	-	-	-	-	-	
Euskirchen	a	-	-	-	-	-	-	-	
	b	-	-	-	-	-	-	-	
	c	-	-	-	-	-	-	-	
	d	-	-	-	-	-	-	-	
Heinsberg	a	-	-	-	128	120	65	88	401
	b	-	-	-	76	65	43	62	246
	c	-	-	-	-	-	-	-	-
	d	-	-	-	-	-	-	-	-
Oberbergischer Kreis	a	-	-	-	-	-	-	-	-
	b	-	-	-	-	-	-	-	-
	c	-	-	-	-	-	-	-	-
	d	-	-	-	-	-	-	-	-
Rhein.-Berg. Kreis	a	-	-	-	-	-	-	-	-
	b	-	-	-	-	-	-	-	-
	c	-	-	-	-	-	-	-	-
	d	-	-	-	-	-	-	-	-
Rhein-Sieg Kreis	a	84	86	84	78	61	37	27	457
	b	46	40	43	33	34	24	13	233
	c	13	15	14	11	7	-	-	60
	d	6	6	7	4	2	-	-	25
<b>Reg.-Bez. Köln</b>	<b>a</b>	<b>1 336</b>	<b>1 131</b>	<b>930</b>	<b>1 140</b>	<b>697</b>	<b>350</b>	<b>301</b>	<b>5 885</b>
	<b>b</b>	<b>699</b>	<b>497</b>	<b>472</b>	<b>570</b>	<b>362</b>	<b>205</b>	<b>174</b>	<b>2 979</b>
	<b>c</b>	<b>454</b>	<b>274</b>	<b>227</b>	<b>183</b>	<b>103</b>	<b>22</b>	<b>21</b>	<b>1 284</b>
	<b>d</b>	<b>228</b>	<b>121</b>	<b>125</b>	<b>86</b>	<b>54</b>	<b>10</b>	<b>10</b>	<b>634</b>
davon									
kreisfreie Städte	a	1 219	959	803	877	478	215	155	4 706
	b	634	415	410	429	246	120	89	2 343
	c	436	250	208	171	95	18	17	1 195
	d	218	110	115	81	51	8	9	592
Kreise	a	117	172	127	263	219	135	146	1 179
	b	65	82	62	141	116	85	85	636
	c	18	24	19	12	8	4	4	89
	d	10	11	10	5	3	2	1	42
Kreisfreie Städte									
Bottrop	a	-	-	-	-	-	-	-	-
	b	-	-	-	-	-	-	-	-
	c	-	-	-	-	-	-	-	-
	d	-	-	-	-	-	-	-	-
Gelsenkirchen	a	245	316	170	170	53	44	3	1 001
	b	144	156	68	78	28	29	1	504
	c	149	45	19	32	5	4	-	254
	d	75	22	9	16	2	4	-	128
Münster	a	127	257	140	209	88	84	35	940
	b	55	132	57	105	36	47	12	444
	c	26	21	21	21	10	2	2	103
	d	11	14	7	11	3	1	-	47







## Noch: 2. Verteilung der Teilnehmerpopulation 2001/2002

Verwaltungsbezirk a = Zusammen b = weiblich c = Ausländer/-innen zusammen d = Ausländerinnen		Teilnehmer/-innen							insgesamt
		davon							
		im Vorkurs	im Semester						
1	2		3	4	5	6			
Noch. Kreise									
Hochsauerlandkreis	a	–	41	–	25	–	22	–	88
	b	–	22	–	12	–	11	–	45
	c	–	1	–	2	–	–	–	3
	d	–	1	–	–	–	–	–	1
Märkischer Kreis									
	a	–	–	–	–	–	–	–	–
	b	–	–	–	–	–	–	–	–
	c	–	–	–	–	–	–	–	–
	d	–	–	–	–	–	–	–	–
Olpe									
	a	–	–	–	–	–	–	–	–
	b	–	–	–	–	–	–	–	–
	c	–	–	–	–	–	–	–	–
	d	–	–	–	–	–	–	–	–
Siegen-Wittgenstein									
	a	25	210	99	97	60	39	24	554
	b	12	94	51	44	22	17	9	249
	c	3	27	16	16	9	3	2	76
	d	2	12	8	3	7	2	–	34
Soest									
	a	28	268	–	148	–	53	5	502
	b	11	140	–	84	–	24	1	260
	c	6	29	–	9	–	2	–	46
	d	2	14	–	5	–	1	–	22
Unna									
	a	151	80	43	109	28	15	4	430
	b	101	33	11	52	10	8	1	216
	c	99	9	4	11	4	–	–	127
	d	64	4	1	5	2	–	–	76
<b>Reg.-Bez. Arnsberg</b>									
	<b>a</b>	<b>775</b>	<b>1 558</b>	<b>659</b>	<b>1 148</b>	<b>395</b>	<b>370</b>	<b>143</b>	<b>5 048</b>
	<b>b</b>	<b>420</b>	<b>754</b>	<b>295</b>	<b>563</b>	<b>186</b>	<b>208</b>	<b>64</b>	<b>2 490</b>
	<b>c</b>	<b>492</b>	<b>246</b>	<b>134</b>	<b>161</b>	<b>57</b>	<b>41</b>	<b>21</b>	<b>1 152</b>
	<b>d</b>	<b>259</b>	<b>105</b>	<b>53</b>	<b>62</b>	<b>30</b>	<b>26</b>	<b>8</b>	<b>543</b>
davon									
kreisfreie Städte									
	a	571	959	517	769	307	241	110	3 474
	b	296	465	233	371	154	148	53	1 720
	c	384	180	114	123	44	36	19	900
	d	191	74	44	49	21	23	8	410
Kreise									
	a	204	599	142	379	88	129	33	1 574
	b	124	289	62	192	32	60	11	770
	c	108	66	20	38	13	5	2	252
	d	68	31	9	13	9	3	–	133
<b>Nordrhein-Westfalen</b>									
	<b>a</b>	<b>3 655</b>	<b>5 442</b>	<b>3 701</b>	<b>4 443</b>	<b>2 161</b>	<b>1 414</b>	<b>839</b>	<b>21 655</b>
	<b>b</b>	<b>1 912</b>	<b>2 561</b>	<b>1 741</b>	<b>2 172</b>	<b>1 093</b>	<b>774</b>	<b>445</b>	<b>10 698</b>
	<b>c</b>	<b>1 507</b>	<b>967</b>	<b>748</b>	<b>680</b>	<b>325</b>	<b>122</b>	<b>81</b>	<b>4 430</b>
	<b>d</b>	<b>753</b>	<b>409</b>	<b>340</b>	<b>308</b>	<b>167</b>	<b>71</b>	<b>39</b>	<b>2 087</b>
davon									
kreisfreie Städte									
	a	2 990	3 751	2 800	3 087	1 529	869	534	15 560
	b	1 549	1 763	1 332	1 501	768	484	287	7 684
	c	1 270	754	616	541	260	94	67	3 602
	d	614	324	282	252	129	57	34	1 692
Kreise									
	a	665	1 691	901	1 356	632	545	305	6 095
	b	363	798	409	671	325	290	158	3 014
	c	237	213	132	139	65	28	14	828
	d	139	85	58	56	38	14	5	395

## 3. Schulabgängerinnen und -abgänger im Abgangsjahr 2001

Verwaltungsbezirk a = Zusammen b = weiblich c = Ausländer/-innen zusammen d = Ausländerinnen	Schulabgänger/-innen									
	mit Hauptschulabschluss nach Jahrgang 09			mit Sekundarabschluss I			mit Fachhochschulreife	mit Hochschulreife	insgesamt	
	zu-sammen	darunter mit Qualifikationsvermerk	zu-sammen	davon mit						
				Hauptschulabschluss nach Jahrgang 10	Fachoberschulreife					
			zu-sammen	darunter mit Qualifikationsvermerk						
Kreisfreie Städte										
Düsseldorf	a	4	–	76	10	66	37	50	83	213
	b	3	–	30	5	25	17	30	37	100
	c	1	–	33	5	28	10	11	9	54
	d	1	–	8	1	7	4	7	4	20
Duisburg	a	–	–	30	17	13	13	10	18	58
	b	–	–	18	9	9	9	5	16	39
	c	–	–	8	4	4	4	3	3	14
	d	–	–	2	1	1	1	–	2	4
Essen	a	1	–	27	–	27	27	47	94	169
	b	1	–	13	–	13	13	23	52	89
	c	–	–	8	–	8	8	5	13	26
	d	–	–	3	–	3	3	1	9	13
Krefeld	a	5	–	39	3	36	20	–	–	44
	b	2	–	25	–	25	13	–	–	27
	c	2	–	6	1	5	3	–	–	8
	d	1	–	3	–	3	2	–	–	4
Mönchengladbach	a	136	–	132	86	46	46	–	–	268
	b	72	–	66	44	22	22	–	–	138
	c	17	–	18	13	5	5	–	–	35
	d	10	–	6	5	1	1	–	–	16
Mülheim an der Ruhr	a	–	–	–	–	–	–	–	–	–
	b	–	–	–	–	–	–	–	–	–
	c	–	–	–	–	–	–	–	–	–
	d	–	–	–	–	–	–	–	–	–
Oberhausen	a	–	–	60	36	24	24	8	35	103
	b	–	–	36	24	12	12	4	17	57
	c	–	–	4	3	1	1	–	2	6
	d	–	–	4	3	1	1	–	1	5
Remscheid	a	–	–	31	–	31	31	–	–	31
	b	–	–	5	–	5	5	–	–	5
	c	–	–	7	–	7	7	–	–	7
	d	–	–	1	–	1	1	–	–	1
Solingen	a	–	–	–	–	–	–	–	–	–
	b	–	–	–	–	–	–	–	–	–
	c	–	–	–	–	–	–	–	–	–
	d	–	–	–	–	–	–	–	–	–
Wuppertal	a	23	–	141	27	114	114	27	77	268
	b	5	–	72	9	63	63	13	37	127
	c	5	–	43	8	35	35	3	6	57
	d	–	–	16	3	13	13	2	1	19

## Noch: 3. Schulabgängerinnen und -abgänger im Abgangsjahr 2001

Verwaltungsbezirk a = Zusammen b = weiblich c = Ausländer/-innen zusammen d = Ausländerinnen	Schulabgänger/-innen									
	mit Hauptschulabschluss nach Jahrgang 09		mit Sekundarabschluss I				mit Fach- hoch- schulreife	mit Hoch- schulreife	ins- gesamt	
	zu- sammen	darunter mit Quali- fika-tions- vermerk	zu- sammen	davon mit						
				Haupt- schul- abschluss nach Jahrgang 10	Fachoberschulreife	zu- sammen				darunter mit Quali- fika-tions- vermerk
Kreise										
Kleve	a	-	-	-	-	-	-	-	-	
	b	-	-	-	-	-	-	-	-	
	c	-	-	-	-	-	-	-	-	
	d	-	-	-	-	-	-	-	-	
Mettmann	a	16	-	39	20	19	19	10	-	65
	b	6	-	17	7	10	10	5	-	28
	c	-	-	7	7	-	-	1	-	8
	d	-	-	1	1	-	-	1	-	2
Neuss	a	4	-	25	5	20	8	32	55	116
	b	2	-	14	4	10	5	12	29	57
	c	2	-	9	3	6	2	4	2	17
	d	2	-	5	2	3	2	1	2	10
Viersen	a	-	-	4	-	4	4	31	59	94
	b	-	-	2	-	2	2	12	32	46
	c	-	-	-	-	-	-	4	4	8
	d	-	-	-	-	-	-	1	1	2
Wesel	a	-	-	-	-	-	-	-	-	-
	b	-	-	-	-	-	-	-	-	-
	c	-	-	-	-	-	-	-	-	-
	d	-	-	-	-	-	-	-	-	-
<b>Reg.-Bez. Düsseldorf</b>	<b>a</b>	<b>189</b>	<b>-</b>	<b>604</b>	<b>204</b>	<b>400</b>	<b>343</b>	<b>215</b>	<b>421</b>	<b>1 829</b>
	<b>b</b>	<b>91</b>	<b>-</b>	<b>298</b>	<b>102</b>	<b>196</b>	<b>171</b>	<b>104</b>	<b>220</b>	<b>909</b>
	<b>c</b>	<b>27</b>	<b>-</b>	<b>143</b>	<b>44</b>	<b>99</b>	<b>75</b>	<b>31</b>	<b>39</b>	<b>339</b>
	<b>d</b>	<b>14</b>	<b>-</b>	<b>49</b>	<b>16</b>	<b>33</b>	<b>28</b>	<b>13</b>	<b>20</b>	<b>129</b>
davon										
kreisfreie Städte	a	169	-	536	179	357	312	142	307	1 511
	b	83	-	265	91	174	154	75	159	756
	c	25	-	127	34	93	73	22	33	300
	d	12	-	43	13	30	26	10	17	112
Kreise	a	20	-	68	25	43	31	73	114	318
	b	8	-	33	11	22	17	29	61	153
	c	2	-	16	10	6	2	9	6	39
	d	2	-	6	3	3	2	3	3	17
Kreisfreie Städte										
Aachen	a	70	-	94	57	37	37	24	62	250
	b	27	-	46	30	16	16	13	31	117
	c	-	-	-	-	-	-	3	4	7
	d	-	-	-	-	-	-	3	3	6
Bonn	a	37	-	114	22	92	92	51	75	277
	b	16	-	45	9	36	36	20	49	130
	c	9	-	14	6	8	8	11	8	42
	d	3	-	5	1	4	4	3	2	13

## Noch: 3. Schulabgängerinnen und -abgänger im Abgangsjahr 2001

Verwaltungsbezirk a = Zusammen b = weiblich c = Ausländer/-innen zusammen d = Ausländerinnen	Schulabgänger/-innen									
	mit Hauptschulabschluss nach Jahrgang 09			mit Sekundarabschluss I				mit Fachhochschulreife	mit Hochschulreife	insgesamt
	zu-sammen	darunter mit Qualifikationsvermerk	zu-sammen	davon mit						
				Hauptschulabschluss nach Jahrgang 10	zu-sammen	darunter mit Qualifikationsvermerk				
Noch: Kreisfreie Städte										
Köln	a	8	–	255	113	142	113	57	186	506
	b	4	–	126	51	75	60	20	109	259
	c	2	–	125	48	77	70	16	22	165
	d	1	–	57	21	36	31	6	13	77
Leverkusen	a	–	–	–	–	–	–	–	–	–
	b	–	–	–	–	–	–	–	–	–
	c	–	–	–	–	–	–	–	–	–
	d	–	–	–	–	–	–	–	–	–
Kreise										
Aachen	a	–	–	–	–	–	–	21	53	74
	b	–	–	–	–	–	–	9	27	36
	c	–	–	–	–	–	–	1	4	5
	d	–	–	–	–	–	–	1	2	3
Düren	a	–	–	–	–	–	–	–	–	–
	b	–	–	–	–	–	–	–	–	–
	c	–	–	–	–	–	–	–	–	–
	d	–	–	–	–	–	–	–	–	–
Erftkreis	a	–	–	–	–	–	–	–	–	–
	b	–	–	–	–	–	–	–	–	–
	c	–	–	–	–	–	–	–	–	–
	d	–	–	–	–	–	–	–	–	–
Euskirchen	a	–	–	–	–	–	–	–	–	–
	b	–	–	–	–	–	–	–	–	–
	c	–	–	–	–	–	–	–	–	–
	d	–	–	–	–	–	–	–	–	–
Heinsberg	a	–	–	23	7	16	16	32	139	194
	b	–	–	14	5	9	9	22	92	128
	c	–	–	–	–	–	–	–	–	–
	d	–	–	–	–	–	–	–	–	–
Oberbergischer Kreis	a	–	–	–	–	–	–	–	–	–
	b	–	–	–	–	–	–	–	–	–
	c	–	–	–	–	–	–	–	–	–
	d	–	–	–	–	–	–	–	–	–
Rhein.-Berg. Kreis	a	–	–	–	–	–	–	–	–	–
	b	–	–	–	–	–	–	–	–	–
	c	–	–	–	–	–	–	–	–	–
	d	–	–	–	–	–	–	–	–	–
Rhein-Sieg Kreis	a	–	–	–	–	–	–	50	46	96
	b	–	–	–	–	–	–	27	31	58
	c	–	–	–	–	–	–	10	3	13
	d	–	–	–	–	–	–	6	3	9







## Noch: 3. Schulabgängerinnen und -abgänger im Abgangsjahr 2001

Verwaltungsbezirk a = Zusammen b = weiblich c = Ausländer/-innen zusammen d = Ausländerinnen	Schulabgänger/-innen									
	mit Hauptschulabschluss nach Jahrgang 09		mit Sekundarabschluss I				mit Fachhochschulreife	mit Hochschulreife	insgesamt	
	zu-sammen	darunter mit Qualifikationsvermerk	zu-sammen	davon mit						
				Hauptschulabschluss nach Jahrgang 10	Fachoberschulreife	zu-sammen	darunter mit Qualifikationsvermerk			
Noch: Kreise										
Märkischer Kreis	a	-	-	-	-	-	-	-	-	
	b	-	-	-	-	-	-	-	-	
	c	-	-	-	-	-	-	-	-	
	d	-	-	-	-	-	-	-	-	
Olpe	a	-	-	-	-	-	-	-	-	
	b	-	-	-	-	-	-	-	-	
	c	-	-	-	-	-	-	-	-	
	d	-	-	-	-	-	-	-	-	
Siegen-Wittgenstein	a	84	-	46	31	15	15	47	57	234
	b	54	-	29	20	9	9	18	23	124
	c	28	-	21	14	7	7	5	1	55
	d	18	-	11	6	5	5	4	1	34
Soest	a	-	-	9	-	9	2	40	60	109
	b	-	-	5	-	5	-	26	38	69
	c	-	-	-	-	-	-	4	4	8
	d	-	-	-	-	-	-	2	2	4
Unna	a	1	-	29	-	29	29	16	21	67
	b	-	-	10	-	10	10	6	18	34
	c	-	-	2	-	2	2	1	1	4
	d	-	-	-	-	-	-	-	-	-
<b>Reg.-Bez. Arnsberg</b>	<b>a</b>	<b>194</b>	<b>-</b>	<b>377</b>	<b>134</b>	<b>243</b>	<b>218</b>	<b>242</b>	<b>382</b>	<b>1 195</b>
	<b>b</b>	<b>91</b>	<b>-</b>	<b>197</b>	<b>66</b>	<b>131</b>	<b>117</b>	<b>112</b>	<b>209</b>	<b>609</b>
	<b>c</b>	<b>84</b>	<b>-</b>	<b>94</b>	<b>51</b>	<b>43</b>	<b>38</b>	<b>39</b>	<b>38</b>	<b>255</b>
	<b>d</b>	<b>38</b>	<b>-</b>	<b>42</b>	<b>20</b>	<b>22</b>	<b>19</b>	<b>23</b>	<b>21</b>	<b>124</b>
davon kreisfreie Städte	a	109	-	286	103	183	168	127	225	747
	b	37	-	151	46	105	97	60	121	369
	c	56	-	71	37	34	29	29	32	188
	d	20	-	31	14	17	14	17	18	86
Kreise	a	85	-	91	31	60	50	115	157	448
	b	54	-	46	20	26	20	52	88	240
	c	28	-	23	14	9	9	10	6	67
	d	18	-	11	6	5	5	6	3	38
<b>Nordrhein-Westfalen</b>	<b>a</b>	<b>655</b>	<b>-</b>	<b>1 780</b>	<b>632</b>	<b>1 148</b>	<b>1 032</b>	<b>845</b>	<b>1 821</b>	<b>5 101</b>
	<b>b</b>	<b>298</b>	<b>-</b>	<b>893</b>	<b>313</b>	<b>580</b>	<b>525</b>	<b>376</b>	<b>1 003</b>	<b>2 570</b>
	<b>c</b>	<b>151</b>	<b>-</b>	<b>419</b>	<b>167</b>	<b>252</b>	<b>215</b>	<b>127</b>	<b>143</b>	<b>840</b>
	<b>d</b>	<b>72</b>	<b>-</b>	<b>177</b>	<b>69</b>	<b>108</b>	<b>94</b>	<b>59</b>	<b>73</b>	<b>381</b>
kreisfreie Städte	a	502	-	1 479	548	931	842	498	1 127	3 606
	b	216	-	733	262	471	428	221	616	1 786
	c	117	-	368	139	229	197	93	116	694
	d	50	-	153	57	96	84	43	58	304
Kreise	a	153	-	301	84	217	190	347	694	1 495
	b	82	-	160	51	109	97	155	387	784
	c	34	-	51	28	23	18	34	27	146
	d	22	-	24	12	12	10	16	15	77



## 4. Lehrergrunddaten 2001/2002

Verwaltungsbezirk	Lehrer/-innen													
	ins- gesamt	in % aller Lehrer/ -innen	weiblich			ausländisch			darunter					
			Anzahl	in % aller Lehre- rinnen	in % von Spalte 1	Anzahl	in % aller Lehrer/ -innen	in % von Spalte 1	hauptamtlich/BAT			vollzeitbeschäftigt		
									Anzahl	in % aller Lehrer/ -innen	in % von Spalte 1	Anzahl	in % aller Lehrer/ -innen	in % von Spalte 1
1	2	3	4	5	6	7	8	9	10	11	12	13	14	
<b>Kreisfreie Städte</b>														
Düsseldorf	62	4,5	25	4,1	40,3	-	-	-	62	4,6	100,0	53	5,2	85,5
Duisburg	19	1,4	11	1,8	57,9	-	-	-	19	1,4	100,0	11	1,1	57,9
Essen	62	4,5	27	4,4	43,5	2	12,5	3,2	62	4,6	100,0	39	3,8	62,9
Krefeld	11	0,8	5	0,8	45,5	-	-	-	11	0,8	100,0	9	0,9	81,8
Mönchengladbach	24	1,7	14	2,3	58,3	-	-	-	24	1,8	100,0	14	1,4	58,3
Mülheim an der Ruhr	-	-	-	-	-	-	-	-	-	-	-	-	-	-
Oberhausen	28	2,0	12	2,0	42,9	1	6,3	3,6	26	1,9	92,9	18	1,8	64,3
Remscheid	9	0,6	7	1,2	77,8	-	-	-	9	0,7	100,0	6	0,6	66,7
Solingen	-	-	-	-	-	-	-	-	-	-	-	-	-	-
Wuppertal	68	4,9	29	4,8	42,6	-	-	-	67	4,9	98,5	45	4,4	66,2
<b>Kreise</b>														
Kleve	-	-	-	-	-	-	-	-	-	-	-	-	-	-
Mettmann	12	0,9	8	1,3	66,7	-	-	-	7	0,5	58,3	2	0,2	16,7
Neuss	47	3,4	17	2,8	36,2	-	-	-	45	3,3	95,7	33	3,3	70,2
Viersen	34	2,4	16	2,6	47,1	-	-	-	34	2,5	100,0	26	2,6	76,5
Wesel	-	-	-	-	-	-	-	-	-	-	-	-	-	-
<b>Reg.-Bez. Düsseldorf</b>	<b>376</b>	<b>27,0</b>	<b>171</b>	<b>28,2</b>	<b>45,5</b>	<b>3</b>	<b>18,8</b>	<b>0,8</b>	<b>366</b>	<b>27,0</b>	<b>97,3</b>	<b>256</b>	<b>25,3</b>	<b>68,1</b>
davon														
kreisfreie Städte	283	20,3	130	21,4	45,9	3	18,8	1,1	280	20,6	98,9	195	19,2	68,9
Kreise	93	6,7	41	6,8	44,1	-	-	-	86	6,3	92,5	61	6,0	65,6
<b>Kreisfreie Städte</b>														
Aachen	37	2,7	16	2,6	43,2	1	6,3	2,7	37	2,7	100,0	31	3,1	83,8
Bonn	77	5,5	43	7,1	55,8	1	6,3	1,3	77	5,7	100,0	55	5,4	71,4
Köln	152	10,9	85	14,0	55,9	5	31,3	3,3	146	10,8	96,1	105	10,4	69,1
Leverkusen	-	-	-	-	-	-	-	-	-	-	-	-	-	-
<b>Kreise</b>														
Aachen	35	2,5	15	2,5	42,9	1	6,3	2,9	34	2,5	97,1	24	2,4	68,6
Düren	-	-	-	-	-	-	-	-	-	-	-	-	-	-
Erftkreis	-	-	-	-	-	-	-	-	-	-	-	-	-	-
Euskirchen	-	-	-	-	-	-	-	-	-	-	-	-	-	-
Heinsberg	35	2,5	13	2,1	37,1	1	6,3	2,9	34	2,5	97,1	32	3,2	91,4
Oberbergischer Kreis	-	-	-	-	-	-	-	-	-	-	-	-	-	-
Rhein.-Berg. Kreis	-	-	-	-	-	-	-	-	-	-	-	-	-	-
Rhein-Sieg Kreis	30	2,2	10	1,6	33,3	-	-	-	30	2,2	100,0	24	2,4	80,0
<b>Reg.-Bez. Köln</b>	<b>366</b>	<b>26,3</b>	<b>182</b>	<b>30,0</b>	<b>49,7</b>	<b>9</b>	<b>56,3</b>	<b>2,5</b>	<b>358</b>	<b>26,4</b>	<b>97,8</b>	<b>271</b>	<b>26,8</b>	<b>74,0</b>
davon														
kreisfreie Städte	266	19,1	144	23,7	54,1	7	43,8	2,6	260	19,2	97,7	191	18,9	71,8
Kreise	100	7,2	38	6,3	38,0	2	12,5	2,0	98	7,2	98,0	80	7,9	80,0
<b>Kreisfreie Städte</b>														
Bochum	-	-	-	-	-	-	-	-	-	-	-	-	-	-
Gelsenkirchen	37	2,7	18	3,0	48,6	-	-	-	37	2,7	100,0	30	3,0	81,1
Münster	71	5,1	33	5,4	46,5	-	-	-	69	5,1	97,2	45	4,4	63,4
<b>Kreise</b>														
Borken	31	2,2	12	2,0	38,7	-	-	-	31	2,3	100,0	28	2,8	90,3
Coesfeld	-	-	-	-	-	-	-	-	-	-	-	-	-	-
Recklinghausen	-	-	-	-	-	-	-	-	-	-	-	-	-	-
Steinfurt	37	2,7	17	2,8	45,9	-	-	-	33	2,4	89,2	24	2,4	64,9
Warendorf	-	-	-	-	-	-	-	-	-	-	-	-	-	-

1) abgeordnete, beurlaubte und langfristig erkrankte Lehrkräfte

## Noch: 4. Lehrergrunddaten 2001/2002

Verwaltungsbezirk	Lehrer/-innen													
	ins- gesamt	in % aller Lehrer/ -innen	weiblich			ausländisch			darunter					
			Anzahl	in % aller Lehre- rinnen	in % von Spalte 1	Anzahl	in % aller Lehrer/ -innen	in % von Spalte 1	hauptamtlich/BAT			vollzeitbeschäftigt		
									Anzahl	in % aller Lehrer/ -innen	in % von Spalte 1	Anzahl	in % aller Lehrer/ -innen	in % von Spalte 1
1	2	3	4	5	6	7	8	9	10	11	12	13	14	
<b>Reg.-Bez. Münster</b>	<b>176</b>	<b>12,6</b>	<b>80</b>	<b>13,2</b>	<b>45,5</b>	-	-	-	<b>170</b>	<b>12,5</b>	<b>96,6</b>	<b>127</b>	<b>12,5</b>	<b>72,2</b>
davon														
kreisfreie Städte	108	7,8	51	8,4	47,2	-	-	-	106	7,8	98,1	75	7,4	69,4
Kreise	68	4,9	29	4,8	42,6	-	-	-	64	4,7	94,1	52	5,1	76,5
Kreisfreie Stadt														
Bielefeld	78	5,6	28	4,6	35,9	-	-	-	78	5,7	100,0	52	5,1	66,7
Kreise														
Gütersloh	-	-	-	-	-	-	-	-	-	-	-	-	-	-
Herford	-	-	-	-	-	-	-	-	-	-	-	-	-	-
Höxter	-	-	-	-	-	-	-	-	-	-	-	-	-	-
Lippe	-	-	-	-	-	-	-	-	-	-	-	-	-	-
Minden-Lübbecke	26	1,9	4	0,7	15,4	1	6,3	3,8	26	1,9	100,0	22	2,2	84,6
Paderborn	51	3,7	16	2,6	31,4	-	-	-	47	3,5	92,2	40	3,9	78,4
<b>Reg.-Bez. Detmold</b>	<b>155</b>	<b>11,1</b>	<b>48</b>	<b>7,9</b>	<b>31,0</b>	<b>1</b>	<b>6,3</b>	<b>0,6</b>	<b>151</b>	<b>11,1</b>	<b>97,4</b>	<b>114</b>	<b>11,3</b>	<b>73,5</b>
davon														
kreisfreie Stadt	78	5,6	28	4,6	35,9	-	-	-	78	5,7	100,0	52	5,1	66,7
Kreise	77	5,5	20	3,3	26,0	1	6,3	1,3	73	5,4	94,8	62	6,1	80,5
Kreisfreie Städte														
Bochum	42	3,0	19	3,1	45,2	1	6,3	2,4	41	3,0	97,6	31	3,1	73,8
Dortmund	102	7,3	38	6,3	37,3	2	12,5	2,0	100	7,4	98,0	79	7,8	77,5
Hagen	65	4,7	31	5,1	47,7	-	-	-	63	4,6	96,9	49	4,8	75,4
Hamm	-	-	-	-	-	-	-	-	-	-	-	-	-	-
Herne	-	-	-	-	-	-	-	-	-	-	-	-	-	-
Kreise														
Ennepe-Ruhr-Kreis	-	-	-	-	-	-	-	-	-	-	-	-	-	-
Hochsauerlandkreis	12	0,9	6	1,0	50,0	-	-	-	12	0,9	100,0	8	0,8	66,7
Märkischer Kreis	-	-	-	-	-	-	-	-	-	-	-	-	-	-
Olpe	-	-	-	-	-	-	-	-	-	-	-	-	-	-
Siegen-Wittgenstein	43	3,1	13	2,1	30,2	-	-	-	41	3,0	95,3	37	3,7	86,0
Soest	33	2,4	10	1,6	30,3	-	-	-	33	2,4	100,0	25	2,5	75,8
Unna	22	1,6	9	1,5	40,9	-	-	-	22	1,6	100,0	16	1,6	72,7
<b>Reg.-Bez. Arnsberg</b>	<b>319</b>	<b>22,9</b>	<b>126</b>	<b>20,8</b>	<b>39,5</b>	<b>3</b>	<b>18,8</b>	<b>0,9</b>	<b>312</b>	<b>23,0</b>	<b>97,8</b>	<b>245</b>	<b>24,2</b>	<b>76,8</b>
davon														
kreisfreie Städte	209	15,0	88	14,5	42,1	3	18,8	1,4	204	15,0	97,6	159	15,7	76,1
Kreise	110	7,9	38	6,3	34,5	-	-	-	108	8,0	98,2	86	8,5	78,2
<b>Nordrhein-Westfalen</b>	<b>1 392</b>	<b>100</b>	<b>607</b>	<b>100</b>	<b>43,6</b>	<b>16</b>	<b>100</b>	<b>1,1</b>	<b>1 357</b>	<b>100</b>	<b>97,5</b>	<b>1 013</b>	<b>100</b>	<b>72,8</b>
davon														
kreisfreie Städte	944	67,8	441	72,7	46,7	13	81,3	1,4	928	68,4	98,3	672	66,3	71,2
Kreise	448	32,2	166	27,3	37,1	3	18,8	0,7	429	31,6	95,8	341	33,7	76,1
darunter langfristig abwesende Lehrer/-innen <sup>1)</sup>	22	1,6	10	1,6	45,5	-	-	-	22	1,6	100,0	17	1,7	77,3

## 5. Erteilte wöchentliche Unterrichtsstunden 2001/2002

Verwaltungsbezirk	Erteilte wöchentliche Unterrichtsstunden													je 100 Schüler/ -innen
	der Lehrer/-innen										darunter Mehrarbeit			
	ins- gesamt	in % aller Stun- den	weiblich		davon									
			Anzahl	in % von Sp. 1	hauptamtlich/BAT			na/nb/Nicht-BAT						
					Anzahl	in % von Sp. 1	je ha/BAT- Lehrer/ -in	Anzahl	in % von Sp. 1	je na/nb/ Nicht- BAT- Lehrer/ -in	Anzahl	in % von Sp. 1	je Lehrer/ -in mit Mehr- arbeit	
1	2	3	4	5	6	7	8	9	10	11	12	13	14	
<b>Kreisfreie Städte</b>														
Düsseldorf	1 129,0	4,8	446,0	39,5	1 129,0	100,0	18,2	-	-	-	5,0	0,4	5,0	112,2
Duisburg	323,0	1,4	164,0	50,8	323,0	100,0	17,0	-	-	-	-	-	-	107,0
Essen	1 037,0	4,4	419,0	40,4	1 037,0	100,0	16,7	-	-	-	21,0	2,0	2,6	124,9
Krefeld	236,0	1,0	102,0	43,2	236,0	100,0	21,5	-	-	-	-	-	-	75,6
Mönchengladbach	426,0	1,8	278,0	65,3	426,0	100,0	17,8	-	-	-	-	-	-	77,2
Mülheim an der Ruhr	-	-	-	-	-	-	-	-	-	-	-	-	-	-
Oberhausen	402,0	1,7	184,0	45,8		97,8	15,1	9,0	2,2	4,5	-	-	-	185,3
Remscheid	115,0	0,5	75,0	65,2	115,0	100,0	12,8	-	-	-	-	-	-	81,0
Solingen	-	-	-	-	-	-	-	-	-	-	-	-	-	-
Wuppertal	1 132,0	4,8	468,0	41,3	1 115,0	98,5	16,6	17,0	1,5	17,0	7,0	0,6	7,0	114,2
<b>Kreise</b>														
Kleve	-	-	-	-	-	-	-	-	-	-	-	-	-	-
Mettmann	135,0	0,6	109,0	80,7	108,0	80,0	15,4	27,0	20,0	5,4	-	-	-	71,4
Neuss	816,0	3,5	256,0	31,4	808,0	99,0	18,0	8,0	1,0	4,0	-	-	-	135,8
Viersen	563,0	2,4	250,0	44,4	563,0	100,0	16,6	-	-	-	-	-	-	119,3
Wesel	-	-	-	-	-	-	-	-	-	-	-	-	-	-
<b>Reg.-Bez. Düsseldorf</b>	<b>6 314,0</b>	<b>26,8</b>	<b>2 751,0</b>	<b>43,6</b>	<b>6 253,0</b>	<b>99,0</b>	<b>17,1</b>	<b>61,0</b>	<b>1,0</b>	<b>6,1</b>	<b>33,0</b>	<b>0,5</b>	<b>3,3</b>	<b>112,5</b>
davon														
kreisfreie Städte	4 800,0	20,4	2 136,0	44,5	4 774,0	99,5	17,1	26,0	0,5	8,7	33,0	0,7	3,3	110,3
Kreise	1 514,0	6,4	615,0	40,6	1 479,0	97,7	17,2	35,0	2,3	5,0	-	-	-	120,0
<b>Kreisfreie Städte</b>														
Aachen	663,0	2,8	273,0	41,2	663,0	100,0	17,9	-	-	-	1,0	0,2	1,0	83,6
Bonn	1 253,0	5,3	724,0	57,8	1 253,0	100,0	16,3	-	-	-	-	-	-	96,6
Köln	2 573,0	10,9	1 443,0	56,1	2 528,0	98,3	17,3	45,0	1,7	7,5	-	-	-	98,4
Leverkusen	-	-	-	-	-	-	-	-	-	-	-	-	-	-
<b>Kreise</b>														
Aachen	534,0	2,3	222,0	41,6	527,0	98,7	15,5	7,0	1,3	7,0	-	-	-	166,4
Düren	-	-	-	-	-	-	-	-	-	-	-	-	-	-
Erftkreis	-	-	-	-	-	-	-	-	-	-	-	-	-	-
Euskirchen	-	-	-	-	-	-	-	-	-	-	-	-	-	-
Heinsberg	642,0	2,7	230,0	35,8	637,0	99,2	18,7	5,0	0,8	5,0	-	-	-	160,1
Oberbergischer Kreis	-	-	-	-	-	-	-	-	-	-	-	-	-	-
Rhein.-Berg. Kreis	-	-	-	-	-	-	-	-	-	-	-	-	-	-
Rhein-Sieg Kreis	520,0	2,2	180,0	34,6	520,0	100,0	17,3	-	-	-	-	-	-	113,8
<b>Reg.-Bez. Köln</b>	<b>6 185,0</b>	<b>26,2</b>	<b>3 072,0</b>	<b>49,7</b>	<b>6 128,0</b>	<b>99,1</b>	<b>17,1</b>	<b>57,0</b>	<b>0,9</b>	<b>7,1</b>	<b>1,0</b>	<b>0</b>	<b>1,0</b>	<b>105,1</b>
davon														
kreisfreie Städte	4 489,0	19,0	2 440,0	54,4	4 444,0	99,0	17,1	45,0	1,0	7,5	1,0	0	1,0	95,4
Kreise	1 696,0	7,2	632,0	37,3	1 684,0	99,3	17,2	12,0	0,7	6,0	-	-	-	143,9
<b>Kreisfreie Städte</b>														
Bottrop	-	-	-	-	-	-	-	-	-	-	-	-	-	-
Gelsenkirchen	717,0	3,0	379,0	52,9	717,0	100,0	19,4	-	-	-	-	-	-	71,6
Münster	1 142,0	4,8	477,0	41,8	1 130,0	98,9	16,4	12,0	1,1	6,0	1,0	0,1	1,0	121,5

## Noch: 5. Erteilte wöchentliche Unterrichtsstunden 2001/2002

Verwaltungsbezirk	Erteilte wöchentliche Unterrichtsstunden													je 100 Schüler/ -innen
	der Lehrer/-innen										darunter Mehrarbeit			
	ins- gesamt	in % aller Stun- den	weiblich		davon									
			Anzahl	in % von Sp. 1	hauptamtlich/BAT			na/nb/Nicht-BAT						
					Anzahl	in % von Sp. 1	je ha/BAT- Lehrer/ -in	Anzahl	in % von Sp. 1	je na/nb/ Nicht- BAT- Lehrer/ -in	Anzahl	in % von Sp. 1	je Lehrer/ -in mit Mehr- arbeit	
1	2	3	4	5	6	7	8	9	10	11	12	13	14	
Kreise														
Borken	587,0	2,5	216,0	36,8	587,0	100,0	18,9	-	-	-	21,0	3,6	2,3	103,9
Coesfeld	-	-	-	-	-	-	-	-	-	-	-	-	-	-
Recklinghausen	-	-	-	-	-	-	-	-	-	-	-	-	-	-
Steinfurt	610,0	2,6	284,0	46,6	595,0	97,5	18,0	15,0	2,5	3,8	-	-	-	112,5
Warendorf	-	-	-	-	-	-	-	-	-	-	-	-	-	-
<b>Reg.-Bez. Münster</b>	<b>3 056,0</b>	<b>13,0</b>	<b>1 356,0</b>	<b>44,4</b>	<b>3 029,0</b>	<b>99,1</b>	<b>17,8</b>	<b>27,0</b>	<b>0,9</b>	<b>4,5</b>	<b>22,0</b>	<b>0,7</b>	<b>2,2</b>	<b>100,3</b>
davon														
kreisfreie Städte	1 859,0	7,9	856,0	46,0	1 847,0	99,4	17,4	12,0	0,6	6,0	1,0	0,1	1,0	95,8
Kreise	1 197,0	5,1	500,0	41,8	1 182,0	98,7	18,5	15,0	1,3	3,8	21,0	1,8	2,3	108,1
Kreisfreie Stadt														
Bielefeld	1 316,0	5,6	432,0	32,8	1 316,0	100,0	16,9	-	-	-	-	-	-	121,1
Kreise														
Gütersloh	-	-	-	-	-	-	-	-	-	-	-	-	-	-
Herford	-	-	-	-	-	-	-	-	-	-	-	-	-	-
Höxter	-	-	-	-	-	-	-	-	-	-	-	-	-	-
Lippe	-	-	-	-	-	-	-	-	-	-	-	-	-	-
Minden-Lübbecke	445,0	1,9	63,0	14,2	445,0	100,0	17,1	-	-	-	-	-	-	138,6
Paderborn	834,0	3,5	240,0	28,8	826,0	99,0	17,6	8,0	1,0	2,0	-	-	-	127,9
<b>Reg.-Bez. Detmold</b>	<b>2 595,0</b>	<b>11,0</b>	<b>735,0</b>	<b>28,3</b>	<b>2 587,0</b>	<b>99,7</b>	<b>17,1</b>	<b>8,0</b>	<b>0,3</b>	<b>2,0</b>	-	-	-	<b>126,0</b>
davon														
kreisfreie Stadt	1 316,0	5,6	432,0	32,8	1 316,0	100,0	16,9	-	-	-	-	-	-	121,1
Kreise	1 279,0	5,4	303,0	23,7	1 271,0	99,4	17,4	8,0	0,6	2,0	-	-	-	131,4
Kreisfreie Städte														
Bochum	746,0	3,2	349,0	46,8	739,0	99,1	18,0	7,0	0,9	7,0	-	-	-	93,6
Dortmund	1 676,0	7,1	603,0	36,0	1 664,0	99,3	16,6	12,0	0,7	6,0	-	-	-	122,2
Hagen	1 135,0	4,8	521,0	45,9	1 127,0	99,3	17,9	8,0	0,7	4,0	-	-	-	87,0
Hamm	-	-	-	-	-	-	-	-	-	-	-	-	-	-
Herne	-	-	-	-	-	-	-	-	-	-	-	-	-	-
Kreise														
Ennepe-Ruhr-Kreis	-	-	-	-	-	-	-	-	-	-	-	-	-	-
Hochsauerlandkreis	191,0	0,8	74,0	38,7	191,0	100,0	15,9	-	-	-	-	-	-	217,0
Märkischer Kreis	-	-	-	-	-	-	-	-	-	-	-	-	-	-
Olpe	-	-	-	-	-	-	-	-	-	-	-	-	-	-
Siegen-Wittgenstein	709,0	3,0	231,0	32,6	691,0	97,5	16,9	18,0	2,5	9,0	-	-	-	128,0
Soest	570,0	2,4	152,0	26,7	570,0	100,0	17,3	-	-	-	-	-	-	113,5
Unna	397,0	1,7	144,0	36,3	397,0	100,0	18,0	-	-	-	5,0	1,3	5,0	92,3
<b>Reg.-Bez. Arnsberg</b>	<b>5 424,0</b>	<b>23,0</b>	<b>2 074,0</b>	<b>38,2</b>	<b>5 379,0</b>	<b>99,2</b>	<b>17,2</b>	<b>45,0</b>	<b>0,8</b>	<b>6,4</b>	<b>5,0</b>	<b>0,1</b>	<b>5,0</b>	<b>107,4</b>
davon														
kreisfreie Städte	3 557,0	15,1	1 473,0	41,4	3 530,0	99,2	17,3	27,0	0,8	5,4	-	-	-	102,4
Kreise	1 867,0	7,9	601,0	32,2	1 849,0	99,0	17,1	18,0	1,0	9,0	5,0	0,3	5,0	118,6
<b>Nordrhein-Westfalen</b>	<b>23 574,0</b>	<b>100</b>	<b>9 988,0</b>	<b>42,4</b>	<b>23 376,0</b>	<b>99,2</b>	<b>17,2</b>	<b>198,0</b>	<b>0,8</b>	<b>5,7</b>	<b>61,0</b>	<b>0,3</b>	<b>2,8</b>	<b>108,9</b>
davon														
kreisfreie Städte	16 021,0	68,0	7 337,0	45,8	15 911,0	99,3	17,1	110,0	0,7	6,9	35,0	0,2	2,9	103,0
Kreise	7 553,0	32,0	2 651,0	35,1	7 465,0	98,8	17,4	88,0	1,2	4,6	26,0	0,3	2,6	123,9

## **Gesamtübersichten**

## 1. Schülerinnen und Schüler 2001/2002 nach Schuljahrgang und schulischer Herkunft

Schuljahrgang Bildungsstufe	Schüler/-innen											
	mit der schulischen Herkunft aus										mit sonstiger Herkunft <sup>2)</sup>	ins- gesamt
	Ein- schu- lungen	dem Schul- kinder- garten	der Grund- schule	der Haupt- schule	der Real- schule	dem Gymna- sium	der Gesamt- schule	der freien Waldorf- schule	der Sonder- schule <sup>1)</sup>			
a = Zusammen b = weiblich c = Ausländer/-innen zusammen d = Ausländerinnen												
<b>Grundschule</b>												
00 <sup>3)</sup>	a	11 424	669	-	-	-	-	-	-	-	32	12 125
	b	4 219	227	-	-	-	-	-	-	-	13	4 459
	c	3 382	180	-	-	-	-	-	-	-	21	3 583
	d	1 376	66	-	-	-	-	-	-	-	9	1 451
01	a	173 881	10 456	3 308	-	-	-	-	2	79	480	188 206
	b	86 380	3 649	1 542	-	-	-	-	2	20	226	91 819
	c	25 081	3 134	1 371	-	-	-	-	1	6	212	29 805
	d	12 187	1 315	648	-	-	-	-	1	1	92	14 244
02	a	-	33	196 551	-	-	-	-	8	187	451	197 230
	b	-	17	95 969	-	-	-	-	5	60	204	96 255
	c	-	13	31 344	-	-	-	-	-	25	289	31 671
	d	-	8	15 265	-	-	-	-	-	6	120	15 399
03	a	-	-	199 351	-	-	-	-	5	176	437	199 969
	b	-	-	98 114	-	-	-	-	-	58	200	98 372
	c	-	-	30 733	-	-	-	-	1	24	281	31 039
	d	-	-	14 991	-	-	-	-	-	10	132	15 133
04	a	-	-	201 671	-	-	-	-	1	128	443	202 243
	b	-	-	98 879	-	-	-	-	-	47	202	99 128
	c	-	-	28 547	-	-	-	-	-	18	336	28 901
	d	-	-	13 848	-	-	-	-	-	7	154	14 009
ohne Jahrgang <sup>4)</sup>	a	67	8	254	-	-	-	-	-	27	-	356
	b	30	4	107	-	-	-	-	-	11	-	152
	c	9	-	29	-	-	-	-	-	3	-	41
	d	4	-	14	-	-	-	-	-	1	-	19
<b>Insgesamt</b>	<b>a</b>	<b>185 372</b>	<b>11 166</b>	<b>601 135</b>	-	-	-	-	<b>16</b>	<b>597</b>	<b>1 843</b>	<b>800 129</b>
	<b>b</b>	<b>90 629</b>	<b>3 897</b>	<b>294 611</b>	-	-	-	-	<b>7</b>	<b>196</b>	<b>845</b>	<b>390 185</b>
	<b>c</b>	<b>28 472</b>	<b>3 327</b>	<b>92 024</b>	-	-	-	-	<b>2</b>	<b>76</b>	<b>1 139</b>	<b>125 040</b>
	<b>d</b>	<b>13 567</b>	<b>1 389</b>	<b>44 766</b>	-	-	-	-	<b>1</b>	<b>25</b>	<b>507</b>	<b>60 255</b>
<b>Hauptschule</b>												
05	a	-	-	39 454	828	118	12	51	4	457	764	41 688
	b	-	-	16 812	266	46	4	15	2	132	334	17 611
	c	-	-	8 984	352	16	1	4	-	57	549	9 963
	d	-	-	4 035	144	10	-	-	-	19	244	4 452
06	a	-	-	-	42 169	1 533	109	224	5	74	500	44 614
	b	-	-	-	17 657	549	30	79	1	17	238	18 571
	c	-	-	-	10 006	289	21	36	-	10	304	10 666
	d	-	-	-	4 399	99	6	16	-	3	139	4 662
07	a	-	-	-	45 668	5 330	385	251	4	77	823	52 538
	b	-	-	-	19 059	2 071	131	103	4	20	339	21 727
	c	-	-	-	10 423	870	88	32	-	19	527	11 959
	d	-	-	-	4 549	344	31	11	-	5	219	5 159
08	a	-	-	-	49 521	2 086	337	199	7	61	953	53 164
	b	-	-	-	21 246	935	148	91	3	14	421	22 858
	c	-	-	-	10 538	237	34	23	-	8	616	11 456
	d	-	-	-	4 859	118	18	14	-	2	251	5 262
09	a	-	-	-	49 580	1 563	377	174	8	30	999	52 731
	b	-	-	-	21 503	710	148	91	2	11	469	22 934
	c	-	-	-	10 181	149	33	19	-	3	573	10 958
	d	-	-	-	4 660	75	12	8	-	2	252	5 009
10	a	-	-	-	39 798	224	117	47	-	46	334	40 566
	b	-	-	-	17 763	102	44	28	-	22	145	18 104
	c	-	-	-	7 532	27	12	11	-	19	123	7 724
	d	-	-	-	3 602	12	5	7	-	8	45	3 679
ohne Jahrgang <sup>4)</sup>	a	-	-	13	40	-	-	-	-	12	-	65
	b	-	-	6	19	-	-	-	-	3	-	28
	c	-	-	-	2	-	-	-	-	1	-	3
	d	-	-	-	2	-	-	-	-	-	-	2
<b>Insgesamt</b>	<b>a</b>	-	-	<b>39 467</b>	<b>227 604</b>	<b>10 854</b>	<b>1 337</b>	<b>946</b>	<b>28</b>	<b>757</b>	<b>4 373</b>	<b>285 366</b>
	<b>b</b>	-	-	<b>16 818</b>	<b>97 513</b>	<b>4 413</b>	<b>505</b>	<b>407</b>	<b>12</b>	<b>219</b>	<b>1 946</b>	<b>121 833</b>
	<b>c</b>	-	-	<b>8 984</b>	<b>49 034</b>	<b>1 588</b>	<b>189</b>	<b>125</b>	-	<b>117</b>	<b>2 692</b>	<b>62 729</b>
	<b>d</b>	-	-	<b>4 035</b>	<b>22 215</b>	<b>658</b>	<b>72</b>	<b>56</b>	-	<b>39</b>	<b>1 150</b>	<b>28 225</b>

1) Sonderschule im Bereich G/H und Sonderschule im Bereich R/Gy – 2) Berufsbildende Schulen, Kollegschule, Aussiedlerinnen und Aussiedler, Ausland, keine Schule – 3) Schulkindergarten – 4) geistig Behinderte in Integrationsklassen – 5) einschließlich ausgesiedelter Abiturienten, die an Sonderlehrgängen teilnehmen – 6) einschließlich des Studienkollegs – 7) Klassen für geistig Behinderte und Kranke sowie Klassen des angegliederten berufsbildenden Bereiches

## Noch: 1. Schülerinnen und Schüler 2001/2002 nach Schuljahrgang und schulischer Herkunft

Schuljahrgang Bildungsstufe a = Zusammen b = weiblich c = Ausländer/-innen zusammen d = Ausländerinnen		Schüler/-innen										
		mit der schulischen Herkunft aus								mit sonstiger Herkunft <sup>2)</sup>	ins- gesamt	
		Ein- schu- lungen	dem Schul- kinder- garten	der Grund- schule	der Haupt- schule	der Real- schule	dem Gymna- sium	der Gesamt- schule	der freien Waldorf- schule			der Sonder- schule <sup>1)</sup>
<b>Volksschule</b>												
01	a	33	-	-	-	-	-	-	-	-	41	74
	b	18	-	-	-	-	-	-	-	-	19	37
	c	1	-	-	-	-	-	-	-	-	-	1
	d	1	-	-	-	-	-	-	-	-	-	1
02	a	-	-	34	-	-	-	-	-	-	48	82
	b	-	-	16	-	-	-	-	-	-	24	40
	c	-	-	1	-	-	-	-	-	-	-	1
	d	-	-	-	-	-	-	-	-	-	-	-
03	a	-	-	26	-	-	-	-	-	-	43	69
	b	-	-	15	-	-	-	-	-	-	19	34
	c	-	-	1	-	-	-	-	-	-	2	3
	d	-	-	-	-	-	-	-	-	-	2	2
04	a	-	-	41	-	-	-	-	-	-	24	65
	b	-	-	20	-	-	-	-	-	-	11	31
	c	-	-	2	-	-	-	-	-	-	-	2
	d	-	-	2	-	-	-	-	-	-	-	2
Primarstufe	a	33	-	101	-	-	-	-	-	-	156	290
	b	18	-	51	-	-	-	-	-	-	73	142
	c	1	-	4	-	-	-	-	-	-	2	7
	d	1	-	2	-	-	-	-	-	-	2	5
05	a	-	-	52	-	-	-	-	-	-	51	103
	b	-	-	24	-	-	-	-	-	-	28	52
	c	-	-	11	-	-	-	-	-	-	3	14
	d	-	-	3	-	-	-	-	-	-	3	6
06	a	-	-	-	57	-	1	-	-	-	44	102
	b	-	-	-	26	-	-	-	-	-	20	46
	c	-	-	-	5	-	-	-	-	-	-	5
	d	-	-	-	4	-	-	-	-	-	-	4
07	a	-	-	-	60	1	1	-	-	-	44	106
	b	-	-	-	24	1	1	-	-	-	22	48
	c	-	-	-	7	-	-	-	-	-	4	11
	d	-	-	-	6	-	-	-	-	-	2	8
08	a	-	-	-	56	3	-	-	-	-	51	110
	b	-	-	-	24	2	-	-	-	-	25	51
	c	-	-	-	4	-	-	-	-	-	2	6
	d	-	-	-	2	-	-	-	-	-	1	3
09	a	-	-	-	55	1	1	-	-	-	26	83
	b	-	-	-	26	-	1	-	-	-	14	41
	c	-	-	-	5	-	-	-	-	-	-	5
	d	-	-	-	3	-	-	-	-	-	-	3
10	a	-	-	-	58	-	-	-	-	-	44	102
	b	-	-	-	32	-	-	-	-	-	22	54
	c	-	-	-	4	-	-	-	-	-	1	5
	d	-	-	-	3	-	-	-	-	-	-	3
Sekundarstufe I	a	-	-	52	286	5	3	-	-	-	260	606
	b	-	-	24	132	3	2	-	-	-	131	292
	c	-	-	11	25	-	-	-	-	-	10	46
	d	-	-	3	18	-	-	-	-	-	6	27
<b>Insgesamt</b>	<b>a</b>	<b>33</b>	<b>-</b>	<b>153</b>	<b>286</b>	<b>5</b>	<b>3</b>	<b>-</b>	<b>-</b>	<b>-</b>	<b>416</b>	<b>896</b>
	<b>b</b>	<b>18</b>	<b>-</b>	<b>75</b>	<b>132</b>	<b>3</b>	<b>2</b>	<b>-</b>	<b>-</b>	<b>-</b>	<b>204</b>	<b>434</b>
	<b>c</b>	<b>1</b>	<b>-</b>	<b>15</b>	<b>25</b>	<b>-</b>	<b>-</b>	<b>-</b>	<b>-</b>	<b>-</b>	<b>12</b>	<b>53</b>
	<b>d</b>	<b>1</b>	<b>-</b>	<b>5</b>	<b>18</b>	<b>-</b>	<b>-</b>	<b>-</b>	<b>-</b>	<b>-</b>	<b>8</b>	<b>32</b>

## Noch: 1. Schülerinnen und Schüler 2001/2002 nach Schuljahrgang und schulischer Herkunft

Schuljahrgang Bildungsstufe a = Zusammen b = weiblich c = Ausländer/-innen zusammen d = Ausländerinnen		Schüler/-innen										
		mit der schulischen Herkunft aus								mit sonstiger Herkunft <sup>2)</sup>	ins- gesamt	
		Ein- schu- lungen	dem Schul- kinder- garten	der Grund- schule	der Haupt- schule	der Real- schule	dem Gymna- sium	der Gesamt- schule	der freien Waldorf- schule			der Sonder- schule <sup>1)</sup>
<b>Realschule</b>												
05	a	–	–	59 717	28	715	225	12	8	32	111	60 848
	b	–	–	29 508	16	290	91	6	7	9	58	29 985
	c	–	–	5 670	4	81	13	1	–	5	43	5 817
	d	–	–	2 806	3	39	6	–	–	2	25	2 881
06	a	–	–	–	110	59 147	1 017	75	1	4	59	60 413
	b	–	–	–	56	29 521	433	38	–	1	29	30 078
	c	–	–	–	21	5 834	71	1	–	1	28	5 956
	d	–	–	–	12	2 972	31	1	–	–	16	3 032
07	a	–	–	–	388	53 971	3 683	84	3	3	88	58 220
	b	–	–	–	181	27 658	1 708	43	–	1	38	29 629
	c	–	–	–	109	4 849	332	7	–	–	39	5 336
	d	–	–	–	54	2 571	151	5	–	–	18	2 799
08	a	–	–	–	44	55 148	1 831	67	3	–	120	57 213
	b	–	–	–	20	28 302	858	33	–	–	63	29 276
	c	–	–	–	15	4 616	84	2	–	–	50	4 767
	d	–	–	–	8	2 497	48	2	–	–	19	2 574
09	a	–	–	–	18	50 893	1 346	20	5	1	98	52 381
	b	–	–	–	9	25 913	643	12	5	–	60	26 642
	c	–	–	–	6	3 845	58	–	–	–	36	3 945
	d	–	–	–	3	2 045	24	–	–	–	18	2 090
10	a	–	–	–	4	45 092	220	12	–	1	30	45 359
	b	–	–	–	1	23 497	111	5	–	–	19	23 633
	c	–	–	–	1	3 180	24	1	–	–	6	3 212
	d	–	–	–	–	1 731	14	–	–	–	1	1 746
ohne Jahrgang <sup>4)</sup>	a	–	–	–	–	5	–	–	–	–	–	5
	b	–	–	–	–	3	–	–	–	–	–	3
	c	–	–	–	–	1	–	–	–	–	–	1
	d	–	–	–	–	–	–	–	–	–	–	–
<b>Insgesamt</b>	<b>a</b>	–	–	<b>59 717</b>	<b>592</b>	<b>264 971</b>	<b>8 322</b>	<b>270</b>	<b>20</b>	<b>41</b>	<b>506</b>	<b>334 439</b>
	<b>b</b>	–	–	<b>29 508</b>	<b>283</b>	<b>135 184</b>	<b>3 844</b>	<b>137</b>	<b>12</b>	<b>11</b>	<b>267</b>	<b>169 246</b>
	<b>c</b>	–	–	<b>5 670</b>	<b>156</b>	<b>22 406</b>	<b>582</b>	<b>12</b>	–	<b>6</b>	<b>202</b>	<b>29 034</b>
	<b>d</b>	–	–	<b>2 806</b>	<b>80</b>	<b>11 855</b>	<b>274</b>	<b>8</b>	–	<b>2</b>	<b>97</b>	<b>15 122</b>
<b>Gymnasium</b>												
05	a	–	–	70 505	8	5	329	19	33	7	60	70 966
	b	–	–	37 599	3	2	133	14	20	3	31	37 805
	c	–	–	3 353	5	–	31	–	1	1	20	3 411
	d	–	–	1 786	3	–	15	–	–	1	11	1 816
06	a	–	–	–	18	55	69 184	21	4	4	27	69 313
	b	–	–	–	6	28	36 177	15	4	1	12	36 243
	c	–	–	–	8	3	3 650	4	1	1	15	3 682
	d	–	–	–	3	2	1 851	2	1	–	7	1 866
07	a	–	–	–	86	206	66 154	28	9	5	85	66 573
	b	–	–	–	47	103	35 311	14	5	–	38	35 518
	c	–	–	–	17	17	3 186	7	–	–	40	3 267
	d	–	–	–	12	11	1 690	4	–	–	17	1 734
08	a	–	–	–	9	34	63 842	19	3	–	54	63 961
	b	–	–	–	6	24	34 241	12	2	–	30	34 315
	c	–	–	–	6	5	3 017	2	–	–	23	3 053
	d	–	–	–	3	5	1 590	1	–	–	14	1 613
09	a	–	–	–	6	14	59 036	15	6	–	118	59 195
	b	–	–	–	3	13	32 065	4	6	–	59	32 150
	c	–	–	–	4	1	2 724	2	–	–	65	2 796
	d	–	–	–	2	1	1 505	–	–	–	28	1 536
10	a	–	–	–	–	5	53 508	14	7	–	164	53 698
	b	–	–	–	–	2	29 459	8	6	–	89	29 564
	c	–	–	–	–	1	2 475	–	–	–	51	2 527
	d	–	–	–	–	–	1 337	–	–	–	24	1 361



## Noch: 1. Schülerinnen und Schüler 2001/2002 nach Schuljahrgang und schulischer Herkunft

Schuljahrgang Bildungsstufe a = Zusammen b = weiblich c = Ausländer/-innen zusammen d = Ausländerinnen		Schüler/-innen										
		mit der schulischen Herkunft aus								mit sonstiger Herkunft <sup>2)</sup>	ins- gesamt	
		Ein- schu- lungen	dem Schul- kinder- garten	der Grund- schule	der Haupt- schule	der Real- schule	dem Gymna- sium	der Gesamt- schule	der freien Waldorf- schule			der Sonder- schule <sup>1)</sup>
noch: <b>Gymnasium</b>												
ohne Jahrgang <sup>4)</sup>	a	-	-	-	-	-	-	-	-	1	2	3
	b	-	-	-	-	-	-	-	-	1	1	2
	c	-	-	-	-	-	-	-	-	-	-	-
	d	-	-	-	-	-	-	-	-	-	-	-
Sekundarstufe I	a	-	-	70 505	127	319	312 053	116	62	17	510	383 709
	b	-	-	37 599	65	172	167 386	67	43	5	260	205 597
	c	-	-	3 353	40	27	15 083	15	2	2	214	18 736
	d	-	-	1 786	23	19	7 988	7	1	1	101	9 926
11	a	-	-	-	462	5 430	48 413	128	3	1	192	54 629
	b	-	-	-	254	3 384	26 303	81	2	-	111	30 135
	c	-	-	-	137	539	2 338	16	-	-	98	3 128
	d	-	-	-	73	309	1 254	8	-	-	55	1 699
12	a	-	-	-	-	-	50 879	21	-	-	32	50 932
	b	-	-	-	-	-	28 024	12	-	-	13	28 049
	c	-	-	-	-	-	2 676	3	-	-	16	2 695
	d	-	-	-	-	-	1 496	1	-	-	8	1 505
13 <sup>5)</sup>	a	-	-	-	-	-	47 022	4	-	-	3	47 029
	b	-	-	-	-	-	26 305	2	-	-	3	26 310
	c	-	-	-	-	-	2 327	-	-	-	1	2 328
	d	-	-	-	-	-	1 349	-	-	-	1	1 350
Sekundarstufe II	a	-	-	-	462	5 430	146 314	153	3	1	227	152 590
	b	-	-	-	254	3 384	80 632	95	2	-	127	84 494
	c	-	-	-	137	539	7 341	19	-	-	115	8 151
	d	-	-	-	73	309	4 099	9	-	-	64	4 554
<b>Insgesamt</b>	<b>a</b>	-	-	<b>70 505</b>	<b>589</b>	<b>5 749</b>	<b>458 367</b>	<b>269</b>	<b>65</b>	<b>18</b>	<b>737</b>	<b>536 299</b>
	<b>b</b>	-	-	<b>37 599</b>	<b>319</b>	<b>3 556</b>	<b>248 018</b>	<b>162</b>	<b>45</b>	<b>5</b>	<b>387</b>	<b>290 091</b>
	<b>c</b>	-	-	<b>3 353</b>	<b>177</b>	<b>566</b>	<b>22 424</b>	<b>34</b>	<b>2</b>	<b>2</b>	<b>329</b>	<b>26 887</b>
	<b>d</b>	-	-	<b>1 786</b>	<b>96</b>	<b>328</b>	<b>12 087</b>	<b>16</b>	<b>1</b>	<b>1</b>	<b>165</b>	<b>14 480</b>
<b>Gesamtschule</b>												
05	a	-	-	31 894	9	24	20	297	6	99	40	32 389
	b	-	-	15 402	3	13	9	93	1	29	14	15 564
	c	-	-	5 521	3	-	3	66	-	11	25	5 629
	d	-	-	2 865	-	-	1	24	-	4	11	2 905
06	a	-	-	-	41	170	173	31 648	1	6	14	32 053
	b	-	-	-	22	65	75	15 206	-	-	7	15 375
	c	-	-	-	17	27	11	5 675	-	-	6	5 736
	d	-	-	-	11	14	2	2 833	-	-	2	2 862
07	a	-	-	-	68	287	285	31 390	2	-	52	32 084
	b	-	-	-	39	136	129	14 989	2	-	28	15 323
	c	-	-	-	19	32	27	5 403	-	-	35	5 516
	d	-	-	-	12	17	14	2 701	-	-	17	2 761
08	a	-	-	-	71	141	255	31 670	-	3	21	32 161
	b	-	-	-	32	67	140	15 321	-	-	10	15 570
	c	-	-	-	22	2	17	5 323	-	-	16	5 380
	d	-	-	-	11	1	10	2 674	-	-	7	2 703
09	a	-	-	-	44	66	248	31 788	3	-	76	32 225
	b	-	-	-	21	36	124	15 302	2	-	38	15 523
	c	-	-	-	6	7	16	4 765	-	-	46	4 840
	d	-	-	-	1	5	8	2 437	-	-	25	2 476

## Noch: 1. Schülerinnen und Schüler 2001/2002 nach Schuljahrgang und schulischer Herkunft

Schuljahrgang Bildungsstufe	Schüler/-innen											
	mit der schulischen Herkunft aus										mit sonstiger Herkunft <sup>2)</sup>	ins- gesamt
	Ein- schu- lungen	dem Schul- kinder- garten	der Grund- schule	der Haupt- schule	der Real- schule	dem Gymna- sium	der Gesamt- schule	der freien Waldorf- schule	der Sonder- schule <sup>1)</sup>			
noch: Gesamtschule												
10	a	-	-	-	30	56	176	27 508	7	-	61	27 838
	b	-	-	-	13	28	91	13 238	6	-	33	13 409
	c	-	-	-	7	10	20	4 149	-	-	48	4 234
	d	-	-	-	3	3	14	2 105	-	-	25	2 150
ohne Jahrgang <sup>4)</sup>	a	-	-	23	-	-	-	109	-	-	-	132
	b	-	-	8	-	-	-	61	-	-	-	69
	c	-	-	4	-	-	-	8	-	-	-	12
	d	-	-	-	-	-	-	3	-	-	-	3
Sekundarstufe I	a	-	-	31 917	263	744	1 157	154 410	19	108	264	188 882
	b	-	-	15 410	130	345	568	74 210	11	29	130	90 833
	c	-	-	5 525	74	78	94	25 389	-	11	176	31 347
	d	-	-	2 865	38	40	49	12 777	-	4	87	15 860
11	a	-	-	-	694	978	524	9 095	-	-	89	11 380
	b	-	-	-	338	578	271	4 688	-	-	51	5 926
	c	-	-	-	254	151	60	1 301	-	-	26	1 792
	d	-	-	-	127	87	35	720	-	-	17	986
12	a	-	-	-	-	-	257	9 194	1	-	12	9 464
	b	-	-	-	-	-	137	4 773	1	-	6	4 917
	c	-	-	-	-	-	43	1 358	-	-	3	1 404
	d	-	-	-	-	-	26	698	-	-	1	725
13 <sup>5)</sup>	a	-	-	-	-	-	51	7 944	-	-	-	7 995
	b	-	-	-	-	-	28	4 155	-	-	-	4 183
	c	-	-	-	-	-	4	1 185	-	-	-	1 189
	d	-	-	-	-	-	3	641	-	-	-	644
Sekundarstufe II	a	-	-	-	694	978	832	26 233	1	-	101	28 839
	b	-	-	-	338	578	436	13 616	1	-	57	15 026
	c	-	-	-	254	151	107	3 844	-	-	29	4 385
	d	-	-	-	127	87	64	2 059	-	-	18	2 355
<b>Insgesamt</b>	<b>a</b>	-	-	<b>31 917</b>	<b>957</b>	<b>1 722</b>	<b>1 989</b>	<b>180 643</b>	<b>20</b>	<b>108</b>	<b>365</b>	<b>217 721</b>
	<b>b</b>	-	-	<b>15 410</b>	<b>468</b>	<b>923</b>	<b>1 004</b>	<b>87 826</b>	<b>12</b>	<b>29</b>	<b>187</b>	<b>105 859</b>
	<b>c</b>	-	-	<b>5 525</b>	<b>328</b>	<b>229</b>	<b>201</b>	<b>29 233</b>	-	<b>11</b>	<b>205</b>	<b>35 732</b>
	<b>d</b>	-	-	<b>2 865</b>	<b>165</b>	<b>127</b>	<b>113</b>	<b>14 836</b>	-	<b>4</b>	<b>105</b>	<b>18 215</b>
freie Waldorfschule												
01	a	1 162	16	2	-	-	-	-	3	1	1	1 185
	b	582	7	-	-	-	-	-	3	-	-	592
	c	12	1	-	-	-	-	-	-	-	1	14
	d	7	-	-	-	-	-	-	-	-	-	7
02	a	-	-	45	-	-	-	-	1 258	26	-	1 329
	b	-	-	25	-	-	-	-	620	15	-	660
	c	-	-	-	-	-	-	-	21	1	-	22
	d	-	-	-	-	-	-	-	11	-	-	11
03	a	-	-	79	-	-	-	-	1 185	29	2	1 295
	b	-	-	42	-	-	-	-	610	13	1	666
	c	-	-	-	-	-	-	-	12	-	2	14
	d	-	-	-	-	-	-	-	5	-	1	6
04	a	-	-	55	-	-	-	-	1 289	36	-	1 380
	b	-	-	31	-	-	-	-	662	17	-	710
	c	-	-	1	-	-	-	-	17	1	-	19
	d	-	-	1	-	-	-	-	10	1	-	12
Primarstufe	a	1 162	16	181	-	-	-	-	3 735	92	3	5 189
	b	582	7	98	-	-	-	-	1 895	45	1	2 628
	c	12	1	1	-	-	-	-	50	2	3	69
	d	7	-	1	-	-	-	-	26	1	1	36

## Noch: 1. Schülerinnen und Schüler 2001/2002 nach Schuljahrgang und schulischer Herkunft

Schuljahrgang Bildungsstufe	Schüler/-innen											
	mit der schulischen Herkunft aus									mit sonstiger Herkunft <sup>2)</sup>	ins- gesamt	
	Ein- schu- lungen	dem Schul- kinder- garten	der Grund- schule	der Haupt- schule	der Real- schule	dem Gymna- sium	der Gesamt- schule	der freien Waldorf- schule	der Sonder- schule <sup>1)</sup>			
noch: freie Waldorfschule												
05	a	-	-	70	-	1	1	-	1 297	41	4	1 414
	b	-	-	40	-	-	-	-	641	18	3	702
	c	-	-	3	-	-	-	-	19	2	4	28
	d	-	-	2	-	-	-	-	10	-	3	15
06	a	-	-	2	1	9	19	5	1 353	42	1	1 432
	b	-	-	-	1	3	12	4	691	20	1	732
	c	-	-	-	-	-	-	-	13	1	1	15
	d	-	-	-	-	-	-	-	7	1	1	9
07	a	-	-	-	3	12	27	5	1 316	38	4	1 405
	b	-	-	-	2	7	14	3	678	15	2	721
	c	-	-	-	-	-	-	-	21	1	1	23
	d	-	-	-	-	-	-	-	11	-	-	11
08	a	-	-	-	5	10	24	4	1 270	35	-	1 348
	b	-	-	-	2	6	11	2	638	16	-	675
	c	-	-	-	-	-	-	-	15	1	-	18
	d	-	-	-	-	-	-	-	8	-	-	8
09	a	-	-	-	5	4	17	1	1 085	39	-	1 151
	b	-	-	-	1	3	10	1	554	18	-	587
	c	-	-	-	1	-	-	-	13	1	-	15
	d	-	-	-	-	-	-	-	5	1	-	6
10	a	-	-	-	2	6	13	5	1 169	96	1	1 292
	b	-	-	-	1	2	7	3	593	38	1	645
	c	-	-	-	-	-	-	1	19	5	1	27
	d	-	-	-	-	-	-	1	10	2	1	15
Sekundarstufe I	a	-	-	72	16	42	101	20	7 490	291	10	8 042
	b	-	-	40	7	21	54	13	3 795	125	7	4 062
	c	-	-	3	1	-	3	1	100	11	7	126
	d	-	-	2	-	-	1	1	51	4	5	64
11	a	-	-	-	1	1	2	1	1 004	2	1	1 012
	b	-	-	-	-	-	-	1	538	1	1	542
	c	-	-	-	-	-	-	-	18	-	-	18
	d	-	-	-	-	-	-	-	9	-	-	9
12	a	-	-	-	-	-	7	-	919	-	3	929
	b	-	-	-	-	-	4	-	487	-	2	493
	c	-	-	-	-	-	-	-	15	-	1	16
	d	-	-	-	-	-	-	-	10	-	1	11
13 <sup>6)</sup>	a	-	-	-	-	-	1	-	669	-	-	670
	b	-	-	-	-	-	1	-	370	-	-	371
	c	-	-	-	-	-	-	-	10	-	-	10
	d	-	-	-	-	-	-	-	5	-	-	5
Sekundarstufe II	a	-	-	-	1	1	10	1	2 592	2	4	2 611
	b	-	-	-	-	-	6	1	1 395	1	3	1 406
	c	-	-	-	-	-	-	-	43	-	1	44
	d	-	-	-	-	-	-	-	24	-	1	25
ohne Jahrgang <sup>7)</sup>	a	44	10	6	4	4	7	8	519	313	3	918
	b	22	3	2	1	1	3	4	253	156	3	448
	c	3	2	-	-	-	-	-	16	16	-	37
	d	2	1	-	-	-	-	-	10	8	-	21
<b>Insgesamt</b>	<b>a</b>	<b>1 206</b>	<b>26</b>	<b>259</b>	<b>21</b>	<b>47</b>	<b>118</b>	<b>29</b>	<b>14 336</b>	<b>698</b>	<b>20</b>	<b>16 760</b>
	<b>b</b>	<b>604</b>	<b>10</b>	<b>140</b>	<b>8</b>	<b>22</b>	<b>63</b>	<b>18</b>	<b>7 338</b>	<b>327</b>	<b>14</b>	<b>8 544</b>
	<b>c</b>	<b>15</b>	<b>3</b>	<b>4</b>	<b>1</b>	<b>-</b>	<b>3</b>	<b>1</b>	<b>209</b>	<b>29</b>	<b>11</b>	<b>276</b>
	<b>d</b>	<b>9</b>	<b>1</b>	<b>3</b>	<b>-</b>	<b>-</b>	<b>1</b>	<b>1</b>	<b>111</b>	<b>13</b>	<b>7</b>	<b>146</b>

## 2. Schülerinnen und Schüler 2001/2002 nach Schuljahrgang und Klassenarten

Schuljahrgang Bildungsstufe	Klassenart	Klassen	Schüler/-innen					
			insgesamt	weiblich	ausländisch		Aussiedler/-innen	
					zusammen	weiblich	zusammen	weiblich
<b>Grundschule</b>								
00	Schulkindergarten	856	12 125	4 459	3 583	1 451	572	210
01	Regelklasse	8 028	187 845	91 656	29 502	14 110	6 125	2 923
	Vorbereitungsklasse	28	318	144	287	126	30	17
	Auffangklasse	3	43	19	16	8	27	11
	Zusammen	8 059	188 206	91 819	29 805	14 244	6 182	2 951
02	Regelklasse	8 238	196 733	96 019	31 229	15 193	7 136	3 335
	Vorbereitungsklasse	30	463	217	435	204	28	13
	Auffangklasse	4	34	19	7	2	27	17
	Zusammen	8 272	197 230	96 255	31 671	15 399	7 191	3 365
03	Regelklasse	8 405	199 560	98 184	30 676	14 965	8 143	3 851
	Vorbereitungsklasse	24	388	177	354	162	34	15
	Auffangklasse	1	21	11	9	6	12	5
	Zusammen	8 430	199 969	98 372	31 039	15 133	8 189	3 871
04	Regelklasse	8 558	201 755	98 906	28 449	13 800	9 023	4 295
	Vorbereitungsklasse <sup>1)</sup>	40	465	213	444	204	21	9
	Auffangklasse	1	23	9	8	5	15	4
	Zusammen	8 599	202 243	99 128	28 901	14 009	9 059	4 308
ohne Jahrgang <sup>2)</sup>	Regelklasse	–	356	152	41	19	5	2
<b>Insgesamt</b>	<b>Schulkindergarten</b>	<b>856</b>	<b>12 125</b>	<b>4 459</b>	<b>3 583</b>	<b>1 451</b>	<b>572</b>	<b>210</b>
	<b>Regelklasse</b>	<b>33 229</b>	<b>786 249</b>	<b>384 917</b>	<b>119 897</b>	<b>58 087</b>	<b>30 432</b>	<b>14 406</b>
	<b>Vorbereitungsklasse<sup>1)</sup></b>	<b>122</b>	<b>1 634</b>	<b>751</b>	<b>1 520</b>	<b>696</b>	<b>113</b>	<b>54</b>
	<b>Auffangklasse</b>	<b>9</b>	<b>121</b>	<b>58</b>	<b>40</b>	<b>21</b>	<b>81</b>	<b>37</b>
	<b>Zusammen</b>	<b>34 216</b>	<b>800 129</b>	<b>390 185</b>	<b>125 040</b>	<b>60 255</b>	<b>31 198</b>	<b>14 707</b>
<b>Hauptschule</b>								
05	Regelklasse	1 862	40 948	17 278	9 420	4 209	3 096	1 199
	Vorbereitungsklasse	30	517	222	458	195	52	23
	Auffangklasse	14	223	111	85	48	138	63
	Zusammen	1 906	41 688	17 611	9 963	4 452	3 286	1 285
06	Regelklasse	1 867	43 985	18 268	10 248	4 461	4 090	1 611
	Vorbereitungsklasse	29	452	214	372	175	75	37
	Auffangklasse	12	177	89	46	26	131	63
	Zusammen	1 908	44 614	18 571	10 666	4 662	4 296	1 711
07	Regelklasse	2 090	51 512	21 301	11 227	4 855	5 497	2 217
	Vorbereitungsklasse	42	708	292	624	265	80	23
	Auffangklasse	22	318	134	108	39	210	95
	Zusammen	2 154	52 538	21 727	11 959	5 159	5 787	2 335
08	Regelklasse	2 108	51 940	22 356	10 613	4 927	6 375	2 643
	Vorbereitungsklasse	73	934	375	765	309	129	50
	Auffangklasse	21	290	127	78	26	212	101
	Zusammen	2 202	53 164	22 858	11 456	5 262	6 716	2 794
09	Regelklasse	2 150	51 283	22 317	10 090	4 639	6 935	3 010
	Vorbereitungsklasse	71	956	398	735	317	178	69
	Auffangklasse	35	492	219	133	53	359	166
	Zusammen	2 256	52 731	22 934	10 958	5 009	7 472	3 245
10	Regelklasse	1 953	40 252	17 962	7 609	3 634	6 171	2 795
	Vorbereitungsklasse	1	89	37	51	16	37	21
	Auffangklasse	10	225	105	64	29	161	76
	Zusammen	1 964	40 566	18 104	7 724	3 679	6 369	2 892
ohne Jahrgang <sup>2)</sup>	Regelklasse	–	65	28	3	2	2	–
<b>Insgesamt</b>	<b>Regelklasse</b>	<b>12 030</b>	<b>279 985</b>	<b>119 510</b>	<b>59 210</b>	<b>26 727</b>	<b>32 166</b>	<b>13 475</b>
	<b>Vorbereitungsklasse</b>	<b>246</b>	<b>3 656</b>	<b>1 538</b>	<b>3 005</b>	<b>1 277</b>	<b>551</b>	<b>223</b>
	<b>Auffangklasse</b>	<b>114</b>	<b>1 725</b>	<b>785</b>	<b>514</b>	<b>221</b>	<b>1 211</b>	<b>564</b>
	<b>Zusammen</b>	<b>12 390</b>	<b>285 366</b>	<b>121 833</b>	<b>62 729</b>	<b>28 225</b>	<b>33 928</b>	<b>14 262</b>

1) einschließlich Schülerinnen und Schüler der „besonderen Lerngruppe“– 2) geistig Behinderte in Integrationsklassen

## Noch: 2. Schülerinnen und Schüler 2001/2002 nach Schuljahrgang und Klassenarten

Schuljahrgang Bildungsstufe	Klassenart	Klassen	Schüler/-innen					
			insgesamt	weiblich	ausländisch		Aussiedler/-innen	
					zusammen	weiblich	zusammen	weiblich
<b>Volksschule</b>								
01	Regelklasse	2	33	18	1	1	1	–
	Auffangklasse	2	41	19	–	–	41	19
	Zusammen	4	74	37	1	1	42	19
02	Regelklasse	2	34	16	1	–	1	1
	Auffangklasse	2	48	24	–	–	48	24
	Zusammen	4	82	40	1	–	49	25
03	Regelklasse	1	26	15	1	–	1	1
	Auffangklasse	2	43	19	2	2	41	17
	Zusammen	3	69	34	3	2	42	18
04	Regelklasse	2	41	20	2	2	3	–
	Auffangklasse	1	24	11	–	–	24	11
	Zusammen	3	65	31	2	2	27	11
Primarstufe	Regelklasse	7	134	69	5	3	6	2
	Auffangklasse	7	156	73	2	2	154	71
	Zusammen	14	290	142	7	5	160	73
05	Regelklasse	2	57	27	11	3	6	3
	Auffangklasse	2	46	25	3	3	43	22
	Zusammen	4	103	52	14	6	49	25
06	Regelklasse	2	58	26	5	4	7	3
	Auffangklasse	2	44	20	–	–	44	20
	Zusammen	4	102	46	5	4	51	23
07	Regelklasse	2	62	26	7	6	6	1
	Auffangklasse	2	44	22	4	2	40	20
	Zusammen	4	106	48	11	8	46	21
08	Regelklasse	2	59	26	4	2	4	–
	Auffangklasse	2	51	25	2	1	49	24
	Zusammen	4	110	51	6	3	53	24
09	Regelklasse	2	57	27	5	3	6	3
	Auffangklasse	1	26	14	–	–	26	14
	Zusammen	3	83	41	5	3	32	17
10	Regelklasse	3	58	32	4	3	9	3
	Auffangklasse	2	44	22	1	–	43	22
	Zusammen	5	102	54	5	3	52	25
Sekundarstufe I	Regelklasse	13	351	164	36	21	38	13
	Auffangklasse	11	255	128	10	6	245	122
	Zusammen	24	606	292	46	27	283	135
<b>Insgesamt</b>	<b>Regelklasse</b>	<b>20</b>	<b>485</b>	<b>233</b>	<b>41</b>	<b>24</b>	<b>44</b>	<b>15</b>
	<b>Auffangklasse</b>	<b>18</b>	<b>411</b>	<b>201</b>	<b>12</b>	<b>8</b>	<b>399</b>	<b>193</b>
	<b>Zusammen</b>	<b>38</b>	<b>896</b>	<b>434</b>	<b>53</b>	<b>32</b>	<b>443</b>	<b>208</b>

## Noch: 2. Schülerinnen und Schüler 2001/2002 nach Schuljahrgang und Klassenarten

Schuljahrgang Bildungsstufe	Klassenart	Klassen	Schüler/-innen					
			insgesamt	weiblich	ausländisch		Aussiedler/-innen	
					zusammen	weiblich	zusammen	weiblich
<b>Realschule</b>								
05	Regelklasse	2 123	60 743	29 930	5 777	2 860	2 663	1 349
	Vorbereitungsklasse	2	21	13	21	13	–	–
	Auffangklasse	4	84	42	19	8	65	34
	Zusammen	2 129	60 848	29 985	5 817	2 881	2 728	1 383
06	Regelklasse	2 076	60 379	30 063	5 939	3 023	3 416	1 796
	Vorbereitungsklasse	3	14	8	10	6	4	2
	Auffangklasse	2	20	7	7	3	13	4
	Zusammen	2 081	60 413	30 078	5 956	3 032	3 433	1 802
07	Regelklasse	2 041	58 168	29 597	5 300	2 777	3 753	2 042
	Vorbereitungsklasse	2	37	23	31	19	6	4
	Auffangklasse	1	15	9	5	3	10	6
	Zusammen	2 044	58 220	29 629	5 336	2 799	3 769	2 052
08	Regelklasse	2 025	57 102	29 218	4 709	2 550	4 054	2 181
	Vorbereitungsklasse	4	64	31	47	21	17	10
	Auffangklasse	4	47	27	11	3	36	24
	Zusammen	2 033	57 213	29 276	4 767	2 574	4 107	2 215
09	Regelklasse	1 878	52 303	26 595	3 919	2 078	4 048	2 170
	Vorbereitungsklasse	1	18	8	10	5	8	3
	Auffangklasse	3	60	39	16	7	44	32
	Zusammen	1 882	52 381	26 642	3 945	2 090	4 100	2 205
10	Regelklasse	1 796	45 295	23 592	3 196	1 740	3 582	1 981
	Vorbereitungsklasse	1	16	8	13	5	3	3
	Auffangklasse	2	48	33	3	1	45	32
	Zusammen	1 799	45 359	23 633	3 212	1 746	3 630	2 016
ohne Jahrgang <sup>2)</sup>	Regelklasse	–	5	3	1	–	–	–
<b>Insgesamt</b>	<b>Regelklasse</b>	<b>11 939</b>	<b>333 995</b>	<b>168 998</b>	<b>28 841</b>	<b>15 028</b>	<b>21 516</b>	<b>11 519</b>
	<b>Vorbereitungsklasse</b>	<b>13</b>	<b>170</b>	<b>91</b>	<b>132</b>	<b>69</b>	<b>38</b>	<b>22</b>
	<b>Auffangklasse</b>	<b>16</b>	<b>274</b>	<b>157</b>	<b>61</b>	<b>25</b>	<b>213</b>	<b>132</b>
	<b>Zusammen</b>	<b>11 968</b>	<b>334 439</b>	<b>169 246</b>	<b>29 034</b>	<b>15 122</b>	<b>21 767</b>	<b>11 673</b>
<b>Gymnasium</b>								
05	Regelklasse	2 432	70 951	37 797	3 401	1 811	816	456
	Vorbereitungsklasse	1	15	8	10	5	5	3
	Auffangklasse	–	–	–	–	–	–	–
	Zusammen	2 433	70 966	37 805	3 411	1 816	821	459
06	Regelklasse	2 415	69 305	36 238	3 677	1 863	1 004	590
	Vorbereitungsklasse	1	8	5	5	3	3	2
	Auffangklasse	–	–	–	–	–	–	–
	Zusammen	2 416	69 313	36 243	3 682	1 866	1 007	592
07	Regelklasse	2 363	66 405	35 449	3 228	1 712	1 212	674
	Vorbereitungsklasse	3	33	15	24	12	9	3
	Auffangklasse	2	30	15	13	8	17	7
	Zusammen	2 372	66 573	35 518	3 267	1 734	1 239	685
08	Regelklasse	2 353	63 947	34 307	3 046	1 611	1 339	791
	Vorbereitungsklasse	–	4	–	4	–	–	–
	Auffangklasse	1	10	8	3	2	7	6
	Zusammen	2 354	63 961	34 315	3 053	1 613	1 346	797
09	Regelklasse	2 244	59 080	32 089	2 741	1 516	1 290	728
	Vorbereitungsklasse	4	50	23	40	16	10	7
	Auffangklasse	3	37	20	10	3	27	17
	Zusammen	2 252	59 195	32 150	2 796	1 536	1 327	752
10	Regelklasse	2 110	53 490	29 458	2 499	1 346	1 096	682
	Vorbereitungsklasse	1	5	1	5	1	–	–
	Auffangklasse	7	133	80	22	13	111	67
	Zusammen	2 122	53 698	29 564	2 527	1 361	1 207	749
ohne Jahrgang <sup>2)</sup>	Regelklasse	–	3	2	–	–	–	–
Sekundarstufe I	Regelklasse	13 917	383 181	205 340	18 592	9 859	6 757	3 921
	Vorbereitungsklasse	10	115	52	88	37	27	15
	Auffangklasse	13	210	123	48	26	162	97
	Zusammen	13 949	383 709	205 597	18 736	9 926	6 947	4 034

## Noch: 2. Schülerinnen und Schüler 2001/2002 nach Schuljahrgang und Klassenarten

Schuljahrgang Bildungsstufe	Klassenart	Klassen	Schüler/-innen					
			insgesamt	weiblich	ausländisch		Aussiedler/-innen	
					zusammen	weiblich	zusammen	weiblich
noch: <b>Gymnasium</b>								
11	Regeljahrgang	–	54 629	30 135	3 128	1 699	1 292	788
12	Regeljahrgang	–	50 932	28 049	2 695	1 505	1 214	712
13	Regeljahrgang	–	47 029	26 310	2 328	1 350	847	490
Sekundarstufe II	Regeljahrgang	–	152 590	84 494	8 151	4 554	3 353	1 990
<b>Insgesamt</b>	<b>Regelklasse/-jahrgang</b>	<b>13 917</b>	<b>535 771</b>	<b>289 834</b>	<b>26 743</b>	<b>14 413</b>	<b>10 110</b>	<b>5 911</b>
	<b>Vorbereitungsklasse</b>	<b>10</b>	<b>115</b>	<b>52</b>	<b>88</b>	<b>37</b>	<b>27</b>	<b>15</b>
	<b>Auffangklasse</b>	<b>13</b>	<b>210</b>	<b>123</b>	<b>48</b>	<b>26</b>	<b>162</b>	<b>97</b>
	<b>Zusammen</b>	<b>13 949</b>	<b>536 299</b>	<b>290 091</b>	<b>26 887</b>	<b>14 480</b>	<b>10 300</b>	<b>6 024</b>
<b>Gesamtschule</b>								
05	Regelklasse	1 129	32 347	15 548	5 596	2 895	1 273	575
	Vorbereitungsklasse	3	28	12	22	7	6	5
	Auffangklasse	2	14	4	11	3	3	1
	Zusammen	1 134	32 389	15 564	5 629	2 905	1 282	581
06	Regelklasse	1 122	32 037	15 367	5 725	2 858	1 549	755
	Vorbereitungsklasse	2	12	6	9	4	3	2
	Auffangklasse	1	4	2	2	–	2	2
	Zusammen	1 125	32 053	15 375	5 736	2 862	1 554	759
07	Regelklasse	1 127	32 038	15 300	5 483	2 746	2 021	924
	Vorbereitungsklasse	3	38	17	30	13	8	4
	Auffangklasse	–	8	6	3	2	5	4
	Zusammen	1 130	32 084	15 323	5 516	2 761	2 034	932
08	Regelklasse	1 131	32 139	15 559	5 362	2 694	2 284	1 080
	Vorbereitungsklasse	1	16	8	15	8	1	–
	Auffangklasse	–	6	3	3	1	3	2
	Zusammen	1 132	32 161	15 570	5 380	2 703	2 288	1 082
09	Regelklasse	1 149	32 164	15 493	4 800	2 455	2 443	1 145
	Vorbereitungsklasse	1	19	10	19	10	–	–
	Auffangklasse	3	42	20	21	11	21	9
	Zusammen	1 153	32 225	15 523	4 840	2 476	2 464	1 154
10	Regelklasse	1 066	27 786	13 383	4 195	2 130	2 142	1 056
	Vorbereitungsklasse	4	44	24	37	19	7	5
	Auffangklasse	1	8	2	2	1	6	1
	Zusammen	1 071	27 838	13 409	4 234	2 150	2 155	1 062
ohne Jahrgang <sup>2)</sup>	Regelklasse	–	132	69	12	3	–	–
Sekundarstufe I	Regelklasse	6 724	188 643	90 719	31 173	15 781	11 712	5 535
	Vorbereitungsklasse	14	157	77	132	61	25	16
	Auffangklasse	7	82	37	42	18	40	19
	Zusammen	6 745	188 882	90 833	31 347	15 860	11 777	5 570
11	Regeljahrgang	–	11 380	5 926	1 792	986	721	370
12	Regeljahrgang	–	9 464	4 917	1 404	725	587	300
13	Regeljahrgang	–	7 995	4 183	1 189	644	411	226
Sekundarstufe II	Regeljahrgang	–	28 839	15 026	4 385	2 355	1 719	896
<b>Insgesamt</b>	<b>Regelklasse/-jahrgang</b>	<b>6 724</b>	<b>217 482</b>	<b>105 745</b>	<b>35 558</b>	<b>18 136</b>	<b>13 431</b>	<b>6 431</b>
	<b>Vorbereitungsklasse</b>	<b>14</b>	<b>157</b>	<b>77</b>	<b>132</b>	<b>61</b>	<b>25</b>	<b>16</b>
	<b>Auffangklasse</b>	<b>7</b>	<b>82</b>	<b>37</b>	<b>42</b>	<b>18</b>	<b>40</b>	<b>19</b>
	<b>Zusammen</b>	<b>6 745</b>	<b>217 721</b>	<b>105 859</b>	<b>35 732</b>	<b>18 215</b>	<b>13 496</b>	<b>6 466</b>

**3. Regelschülerinnen und -schüler, Wiederholerinnen und Wiederholer sowie Seiteneinsteigerinnen und -einsteiger 2001/2002 nach Schuljahrgang**

Schuljahrgang Bildungsstufe a = Zusammen b = weiblich	Schüler/-innen										
	davon								insgesamt		
	Regelschüler/-innen		Wiederholer/-innen		Seiteneinsteiger/-innen <sup>1)</sup>				zu- sammen	aus- ländisch	
	zu- sammen	aus- ländisch	zu- sammen	aus- ländisch	zu- sammen	aus- ländisch	darunter Zugezogene Ausländer/- innen	Aussiedler/ -innen			
<b>Grundschule</b>											
00 <sup>2)</sup>	a	11 424	3 382	669	180	32	21	21	11	12 125	3 583
	b	4 219	1 376	227	66	13	9	9	4	4 459	1 451
01	a	184 341	28 212	3 371	1 377	494	216	203	98	188 206	29 805
	b	90 031	13 500	1 558	650	230	94	89	44	91 819	14 244
02	a	192 078	29 568	4 701	1 814	451	289	283	130	197 230	31 671
	b	93 933	14 416	2 118	863	204	120	117	66	96 255	15 399
03	a	196 059	29 449	3 473	1 309	437	281	277	124	199 969	31 039
	b	96 681	14 437	1 491	564	200	132	130	53	98 372	15 133
04	a	199 857	27 962	1 943	603	443	336	331	82	202 243	28 901
	b	98 153	13 611	773	244	202	154	151	38	99 128	14 009
ohne Jahrgang <sup>3)</sup>	a	293	34	63	7	–	–	–	–	356	41
	b	124	17	28	2	–	–	–	–	152	19
<b>Insgesamt</b>	a	<b>784 052</b>	<b>118 607</b>	<b>14 220</b>	<b>5 290</b>	<b>1 857</b>	<b>1 143</b>	<b>1 115</b>	<b>445</b>	<b>800 129</b>	<b>125 040</b>
	b	<b>383 141</b>	<b>57 357</b>	<b>6 195</b>	<b>2 389</b>	<b>849</b>	<b>509</b>	<b>496</b>	<b>205</b>	<b>390 185</b>	<b>60 255</b>
<b>Hauptschule</b>											
05	a	39 873	9 034	1 051	380	764	549	525	208	41 688	9 963
	b	16 929	4 051	348	157	334	244	235	87	17 611	4 452
06	a	40 779	9 399	3 335	963	500	304	294	184	44 614	10 666
	b	17 248	4 193	1 085	330	238	139	135	92	18 571	4 662
07	a	47 562	10 443	4 153	989	823	527	520	278	52 538	11 959
	b	19 884	4 544	1 504	396	339	219	217	116	21 727	5 159
08	a	48 383	10 041	3 828	799	953	616	609	325	53 164	11 456
	b	20 882	4 673	1 555	338	421	251	246	165	22 858	5 262
09	a	48 435	9 647	3 297	738	999	573	556	406	52 731	10 958
	b	21 163	4 445	1 302	312	469	252	241	204	22 934	5 009
10	a	39 910	7 526	322	75	334	123	116	203	40 566	7 724
	b	17 815	3 592	144	42	145	45	43	97	18 104	3 679
ohne Jahrgang <sup>3)</sup>	a	63	3	2	–	–	–	–	–	65	3
	b	27	2	1	–	–	–	–	–	28	2
<b>Insgesamt</b>	a	<b>265 005</b>	<b>56 093</b>	<b>15 988</b>	<b>3 944</b>	<b>4 373</b>	<b>2 692</b>	<b>2 620</b>	<b>1 604</b>	<b>285 366</b>	<b>62 729</b>
	b	<b>113 948</b>	<b>25 500</b>	<b>5 939</b>	<b>1 575</b>	<b>1 946</b>	<b>1 150</b>	<b>1 117</b>	<b>761</b>	<b>121 833</b>	<b>28 225</b>
<b>Volksschule</b>											
01	a	33	1	–	–	41	–	–	41	74	1
	b	18	1	–	–	19	–	–	19	37	1
02	a	33	1	1	–	48	–	–	48	82	1
	b	16	–	–	–	24	–	–	24	40	–
03	a	26	1	–	–	43	2	2	41	69	3
	b	15	–	–	–	19	2	2	17	34	2
04	a	41	2	–	–	24	–	–	24	65	2
	b	20	2	–	–	11	–	–	11	31	2
Primarstufe	a	133	5	1	–	156	2	2	154	290	7
	b	69	3	–	–	73	2	2	71	142	5

1) sonstige Schule bzw. keine Schule sowie ausgesiedelte und ausländische Schülerinnen und Schüler, die seit den letzten amtlichen Schuldaten zugezogen sind und hier erstmals eine deutsche Schule besuchen – 2) Schulkindergarten – 3) geistig Behinderte in Integrationsklassen – 4) einschl. ausgesiedelter Abiturienten, die an Sonderlehrgängen teilnehmen – 5) einschl. des Studienkollegs – 6) Klassen für geistig Behinderte und Kranke sowie Klassen des angegliederten berufsbildenden Bereiches



Noch: **3. Regelschülerinnen und -schüler, Wiederholerinnen und Wiederholer sowie Seiteneinsteigerinnen und -einsteiger 2001/2002 nach Schuljahrgang**

Schuljahrgang Bildungsstufe a = Zusammen b = weiblich	Schüler/-innen										
	davon								insgesamt		
	Regelschüler/-innen		Wiederholer/-innen		Seiteneinsteiger/-innen <sup>1)</sup>				zu- sammen	aus- ländisch	
	zu- sammen	aus- ländisch	zu- sammen	aus- ländisch	zu- sammen	aus- ländisch	darunter Zugezogene				
							Ausländer/ -innen	Aussiedler/ -innen			
<b>noch: Volksschule</b>											
05	a	52	11	-	-	51	3	3	43	103	14
	b	24	3	-	-	28	3	3	22	52	6
06	a	57	5	1	-	44	-	-	44	102	5
	b	26	4	-	-	20	-	-	20	46	4
07	a	60	7	2	-	44	4	4	40	106	11
	b	26	6	-	-	22	2	2	20	48	8
08	a	58	4	1	-	51	2	2	49	110	6
	b	25	2	1	-	25	1	1	24	51	3
09	a	57	5	-	-	26	-	-	26	83	5
	b	27	3	-	-	14	-	-	14	41	3
10	a	58	4	-	-	44	1	1	43	102	5
	b	32	3	-	-	22	-	-	22	54	3
Sekundarstufe I	a	342	36	4	-	260	10	10	245	606	46
	b	160	21	1	-	131	6	6	122	292	27
<b>Insgesamt</b>	<b>a</b>	<b>475</b>	<b>41</b>	<b>5</b>	<b>-</b>	<b>416</b>	<b>12</b>	<b>12</b>	<b>399</b>	<b>896</b>	<b>53</b>
	<b>b</b>	<b>229</b>	<b>24</b>	<b>1</b>	<b>-</b>	<b>204</b>	<b>8</b>	<b>8</b>	<b>193</b>	<b>434</b>	<b>32</b>
<b>Realschule</b>											
05	a	59 754	5 675	983	99	111	43	42	56	60 848	5 817
	b	29 522	2 808	405	48	58	25	25	28	29 985	2 881
06	a	57 692	5 627	2 662	301	59	28	22	19	60 413	5 956
	b	28 964	2 873	1 085	143	29	16	13	8	30 078	3 032
07	a	53 068	4 767	5 064	530	88	39	30	21	58 220	5 336
	b	27 432	2 515	2 159	266	38	18	15	11	29 629	2 799
08	a	51 997	4 279	5 096	438	120	50	42	62	57 213	4 767
	b	26 863	2 340	2 350	215	63	19	16	40	29 276	2 574
09	a	47 957	3 621	4 326	288	98	36	26	51	52 381	3 945
	b	24 703	1 943	1 879	129	60	18	13	35	26 642	2 090
10	a	44 224	3 074	1 105	132	30	6	6	19	45 359	3 212
	b	23 138	1 692	476	53	19	1	1	15	23 633	1 746
ohne Jahrgang <sup>3)</sup>	a	5	1	-	-	-	-	-	-	5	1
	b	3	-	-	-	-	-	-	-	3	-
<b>Insgesamt</b>	<b>a</b>	<b>314 697</b>	<b>27 044</b>	<b>19 236</b>	<b>1 788</b>	<b>506</b>	<b>202</b>	<b>168</b>	<b>228</b>	<b>334 439</b>	<b>29 034</b>
	<b>b</b>	<b>160 625</b>	<b>14 171</b>	<b>8 354</b>	<b>854</b>	<b>267</b>	<b>97</b>	<b>83</b>	<b>137</b>	<b>169 246</b>	<b>15 122</b>

Noch: **3. Regelschülerinnen und -schüler, Wiederholerinnen und Wiederholer sowie Seiteneinsteigerinnen und -einsteiger 2001/2002 nach Schuljahrgang**

Schuljahrgang Bildungsstufe a = Zusammen b = weiblich	Schüler/-innen										
	davon								insgesamt		
	Regelschüler/-innen		Wiederholer/-innen		Seiteneinsteiger/-innen <sup>1)</sup>				zu- sammen	aus- ländisch	
	zu- sammen	aus- ländisch	zu- sammen	aus- ländisch	zu- sammen	aus- ländisch	darunter Zugezogene				
							Ausländer/ -innen	Aussiedler/ -innen			
<b>Gymnasium</b>											
05	a	70 542	3 355	364	36	60	20	16	11	70 966	3 411
	b	37 621	1 787	153	18	31	11	8	4	37 805	1 816
06	a	68 189	3 565	1 097	102	27	15	13	4	69 313	3 682
	b	35 817	1 825	414	34	12	7	6	1	36 243	1 866
07	a	63 234	2 983	3 254	244	85	40	35	26	66 573	3 267
	b	34 101	1 601	1 379	116	38	17	15	13	35 518	1 734
08	a	60 180	2 799	3 727	231	54	23	22	22	63 961	3 053
	b	32 631	1 494	1 654	105	30	14	13	11	34 315	1 613
09	a	55 528	2 531	3 549	200	118	65	58	45	59 195	2 796
	b	30 496	1 404	1 595	104	59	28	23	27	32 150	1 536
10	a	50 733	2 289	2 801	187	164	51	40	111	53 698	2 527
	b	28 230	1 251	1 245	86	89	24	20	64	29 564	1 361
ohne Jahrgang <sup>3)</sup>	a	1	-	-	-	2	-	-	-	3	-
	b	1	-	-	-	1	-	-	-	2	-
Sekundarstufe I	a	368 407	17 522	14 792	1 000	510	214	184	219	383 709	18 736
	b	198 897	9 362	6 440	463	260	101	85	120	205 597	9 926
11	a	52 345	2 821	2 118	213	166	94	59	29	54 629	3 128
	b	29 117	1 540	922	107	96	52	40	20	30 135	1 699
12	a	48 823	2 518	2 080	161	29	16	11	1	50 932	2 695
	b	27 153	1 406	885	91	11	8	6	-	28 049	1 505
13 <sup>4)</sup>	a	46 294	2 246	732	81	3	1	1	2	47 029	2 328
	b	25 995	1 307	312	42	3	1	1	2	26 310	1 350
Sekundarstufe II	a	147 462	7 585	4 930	455	198	111	71	32	152 590	8 151
	b	82 265	4 253	2 119	240	110	61	47	22	84 494	4 554
<b>Insgesamt</b>	<b>a</b>	<b>515 869</b>	<b>25 107</b>	<b>19 722</b>	<b>1 455</b>	<b>708</b>	<b>325</b>	<b>255</b>	<b>251</b>	<b>536 299</b>	<b>26 887</b>
	<b>b</b>	<b>281 162</b>	<b>13 615</b>	<b>8 559</b>	<b>703</b>	<b>370</b>	<b>162</b>	<b>132</b>	<b>142</b>	<b>290 091</b>	<b>14 480</b>
<b>Gesamtschule</b>											
05	a	31 991	5 530	358	74	40	25	20	5	32 389	5 629
	b	15 430	2 868	120	26	14	11	7	1	15 564	2 905
06	a	31 640	5 641	399	89	14	6	5	2	32 053	5 736
	b	15 230	2 833	138	27	7	2	1	1	15 375	2 862
07	a	31 703	5 441	329	40	52	35	19	14	32 084	5 516
	b	15 173	2 730	122	14	28	17	11	10	15 323	2 761
08	a	31 746	5 310	394	54	21	16	16	3	32 161	5 380
	b	15 401	2 677	159	19	10	7	7	1	15 570	2 703
09	a	31 003	4 644	1 146	150	76	46	44	26	32 225	4 840
	b	14 992	2 384	493	67	38	25	24	12	15 523	2 476
10	a	27 299	4 097	478	89	61	48	44	7	27 838	4 234
	b	13 171	2 085	205	40	33	25	22	5	13 409	2 150
ohne Jahrgang <sup>3)</sup>	a	129	12	3	-	-	-	-	-	132	12
	b	68	3	1	-	-	-	-	-	69	3
Sekundarstufe I	a	185 511	30 675	3 107	496	264	176	148	57	188 882	31 347
	b	89 465	15 580	1 238	193	130	87	72	30	90 833	15 860

Noch: **3. Regelschülerinnen und -schüler, Wiederholerinnen und Wiederholer sowie Seiteneinsteigerinnen und -einsteiger 2001/2002 nach Schuljahrgang**

Schuljahrgang Bildungsstufe a = Zusammen b = weiblich	Schüler/-innen										
	davon								insgesamt		
	Regelschüler/-innen		Wiederholer/-innen		Seiteneinsteiger/-innen <sup>1)</sup>				zu- sammen	aus- ländisch	
	zu- sammen	aus- ländisch	zu- sammen	aus- ländisch	zu- sammen	aus- ländisch	darunter Zugezogene				
							Ausländer/ -innen	Aussiedler/ -innen			
noch: Gesamtschule											
11	a	10 471	1 595	881	186	28	11	6	–	11 380	1 792
	b	5 514	873	396	106	16	7	3	–	5 926	986
12	a	8 871	1 287	589	116	4	1	1	–	9 464	1 404
	b	4 674	678	240	46	3	1	1	–	4 917	725
13 <sup>5)</sup>	a	7 768	1 135	227	54	–	–	–	–	7 995	1 189
	b	4 089	615	94	29	–	–	–	–	4 183	644
Sekundarstufe II	a	27 110	4 017	1 697	356	32	12	7	–	28 839	4 385
	b	14 277	2 166	730	181	19	8	4	–	15 026	2 355
<b>Insgesamt</b>	<b>a</b>	<b>212 621</b>	<b>34 692</b>	<b>4 804</b>	<b>852</b>	<b>296</b>	<b>188</b>	<b>155</b>	<b>57</b>	<b>217 721</b>	<b>35 732</b>
	<b>b</b>	<b>103 742</b>	<b>17 746</b>	<b>1 968</b>	<b>374</b>	<b>149</b>	<b>95</b>	<b>76</b>	<b>30</b>	<b>105 859</b>	<b>18 215</b>
freie Waldorfschule											
01	a	1 168	13	6	–	11	1	1	–	1 185	14
	b	586	7	3	–	3	–	–	–	592	7
02	a	1 321	22	8	–	–	–	–	–	1 329	22
	b	654	11	6	–	–	–	–	–	660	11
03	a	1 289	12	4	–	2	2	2	–	1 295	14
	b	663	5	2	–	1	1	1	–	666	6
04	a	1 379	19	1	–	–	–	–	–	1 380	19
	b	710	12	–	–	–	–	–	–	710	12
Primarstufe	a	5 157	66	19	–	13	3	3	–	5 189	69
	b	2 613	35	11	–	4	1	1	–	2 628	36
05	a	1 406	24	4	–	4	4	4	–	1 414	28
	b	699	12	–	–	3	3	3	–	702	15
06	a	1 430	14	1	–	1	1	1	–	1 432	15
	b	731	8	–	–	1	1	1	–	732	9
07	a	1 393	22	8	–	4	1	1	–	1 405	23
	b	717	11	2	–	2	–	–	–	721	11
08	a	1 348	18	–	–	–	–	–	–	1 348	18
	b	675	8	–	–	–	–	–	–	675	8
09	a	1 150	15	1	–	–	–	–	–	1 151	15
	b	587	6	–	–	–	–	–	–	587	6
10	a	1 256	26	35	–	1	1	1	–	1 292	27
	b	635	14	9	–	1	1	1	–	645	15
Sekundarstufe I	a	7 983	119	49	–	10	7	7	–	8 042	126
	b	4 044	59	11	–	7	5	5	–	4 062	64
11	a	1 009	18	3	–	–	–	–	–	1 012	18
	b	540	9	2	–	–	–	–	–	542	9
12	a	918	15	8	–	3	1	–	–	929	16
	b	486	10	5	–	2	1	–	–	493	11
13 <sup>5)</sup>	a	638	10	32	–	–	–	–	–	670	10
	b	355	5	16	–	–	–	–	–	371	5
Sekundarstufe II	a	2 565	43	43	–	3	1	–	–	2 611	44
	b	1 381	24	23	–	2	1	–	–	1 406	25
ohne Jahrgang <sup>6)</sup>	a	810	32	105	5	3	–	–	–	918	37
	b	393	18	52	3	3	–	–	–	448	21
<b>Insgesamt</b>	<b>a</b>	<b>16 515</b>	<b>260</b>	<b>216</b>	<b>5</b>	<b>29</b>	<b>11</b>	<b>10</b>	<b>–</b>	<b>16 760</b>	<b>276</b>
	<b>b</b>	<b>8 431</b>	<b>136</b>	<b>97</b>	<b>3</b>	<b>16</b>	<b>7</b>	<b>6</b>	<b>–</b>	<b>8 544</b>	<b>146</b>

## 4. Nichtversetzte am Ende des Schuljahres 2000/2001 nach Schuljahrgang

Schuljahrgang Bildungsstufe	Schüler/-innen im Schuljahr 2000/01			Nichtversetzte am Ende des Schuljahres 2000/01								
	ins- gesamt	weib- lich	aus- ländisch	zusammen		weiblich			ausländisch			
				Anzahl	in % von Spalte 1	Anzahl	in % von Spalte 2	in % von Spalte 4	Anzahl	in % von Spalte 3	in % von Spalte 4	
	1	2	3	4	5	6	7	8	9	10	11	
<b>Grundschule</b>												
01	196 221	95 318	31 735	570	0,3	229	0,2	40,2	221	0,7	38,8	
02	202 678	99 533	32 275	3 010	1,5	1 332	1,3	44,3	1 381	4,3	45,9	
03	205 236	100 508	30 377	2 300	1,1	926	0,9	40,3	1 076	3,5	46,8	
04	206 879	101 590	29 489	1 475	0,7	589	0,6	39,9	519	1,8	35,2	
ohne Jahrgang <sup>1)</sup>	391	172	39	-	-	-	-	-	-	-	-	
<b>Insgesamt</b>	<b>811 405</b>	<b>397 121</b>	<b>123 915</b>	<b>7 355</b>	<b>0,9</b>	<b>3 076</b>	<b>0,8</b>	<b>41,8</b>	<b>3 197</b>	<b>2,6</b>	<b>43,5</b>	
<b>Hauptschule</b>												
05	39 220	16 697	9 501	-	-	-	-	-	-	-	-	
06	45 336	18 804	10 915	3 332	7,3	1 041	5,5	31,2	966	8,9	29,0	
07	50 924	21 481	11 482	4 301	8,4	1 478	6,9	34,4	1 054	9,2	24,5	
08	51 559	22 074	11 071	5 485	10,6	1 984	9,0	36,2	1 229	11,1	22,4	
09	49 354	21 446	10 111	5 873	11,9	2 217	10,3	37,7	1 346	13,3	22,9	
10	40 716	18 140	7 995	1 844	4,5	738	4,1	40,0	504	6,3	27,3	
ohne Jahrgang <sup>1)</sup>	53	27	2	-	-	-	-	-	-	-	-	
<b>Insgesamt</b>	<b>277 162</b>	<b>118 669</b>	<b>61 077</b>	<b>20 835</b>	<b>7,5</b>	<b>7 458</b>	<b>6,3</b>	<b>35,8</b>	<b>5 099</b>	<b>8,3</b>	<b>24,5</b>	
<b>Volksschule</b>												
01	88	41	1	51	58,0	20	48,8	39,2	-	-	-	
02	64	33	1	34	53,1	17	51,5	50,0	-	-	-	
03	75	35	2	33	44,0	15	42,9	45,5	-	-	-	
04	61	32	-	32	52,5	17	53,1	53,1	-	-	-	
Primarstufe	288	141	4	150	52,1	69	48,9	46,0	-	-	-	
05	95	45	5	-	-	-	-	-	-	-	-	
06	100	44	7	38	38,0	16	36,4	42,1	2	28,6	5,3	
07	90	41	4	39	43,3	21	51,2	53,8	-	-	-	
08	95	43	8	34	35,8	14	32,6	41,2	3	37,5	8,8	
09	99	48	7	41	41,4	18	37,5	43,9	3	42,9	7,3	
10	96	45	7	1	1,0	-	-	-	-	-	-	
Sekundarstufe I	575	266	38	153	26,6	69	25,9	45,1	8	21,1	5,2	
<b>Insgesamt</b>	<b>863</b>	<b>407</b>	<b>42</b>	<b>303</b>	<b>35,1</b>	<b>138</b>	<b>33,9</b>	<b>45,5</b>	<b>8</b>	<b>19,0</b>	<b>2,6</b>	
<b>Realschule</b>												
05	59 343	29 427	6 131	-	-	-	-	-	-	-	-	
06	58 184	29 070	5 850	5 872	10,1	2 342	8,1	39,9	977	16,7	16,6	
07	57 621	29 153	5 052	6 145	10,7	2 598	8,9	42,3	688	13,6	11,2	
08	53 534	27 180	4 364	6 175	11,5	2 761	10,2	44,7	591	13,5	9,6	
09	49 909	25 552	3 638	5 307	10,6	2 247	8,8	42,3	391	10,7	7,4	
10	45 890	23 817	3 337	2 465	5,4	1 074	4,5	43,6	283	8,5	11,5	
ohne Jahrgang <sup>1)</sup>	10	6	2	-	-	-	-	-	-	-	-	
<b>Insgesamt</b>	<b>324 491</b>	<b>164 205</b>	<b>28 374</b>	<b>25 964</b>	<b>8,0</b>	<b>11 022</b>	<b>6,7</b>	<b>42,5</b>	<b>2930</b>	<b>10,3</b>	<b>11,3</b>	

1) geistig Behinderte in Integrationsklassen

## Noch: 4. Nichtversetzte am Ende des Schuljahres 2000/2001 nach Schuljahrgang

Schuljahrgang Bildungsstufe	Schüler/-innen im Schuljahr 2000/01			Nichtversetzte am Ende des Schuljahres 2000/01								
	ins- gesamt	weib- lich	aus- ländisch	zusammen		weiblich			ausländisch			
				Anzahl	in % von Spalte 1	Anzahl	in % von Spalte 2	in % von Spalte 4	Anzahl	in % von Spalte 3	in % von Spalte 4	
	1	2	3	4	5	6	7	8	9	10	11	
<b>Gymnasium</b>												
05	69 901	36 493	3 755	-	-	-	-	-	-	-	-	-
06	69 170	36 472	3 717	3 842	5,6	1 544	4,2	40,2	464	12,5	12,1	
07	66 708	35 408	3 282	4 809	7,2	2 031	5,7	42,2	347	10,6	7,2	
08	62 842	33 694	3 017	5 310	8,4	2 303	6,8	43,4	342	11,3	6,4	
09	56 392	30 798	2 642	4 674	8,3	2 110	6,9	45,1	285	10,8	6,1	
10	54 033	29 292	2 585	3 582	6,6	1 582	5,4	44,2	253	9,8	7,1	
ohne Jahrgang <sup>1)</sup>	1	1	-	-	-	-	-	-	-	-	-	
Sekundarstufe I	379 047	202 158	18 998	22 217	5,9	9 570	4,7	43,1	1691	8,9	7,6	
11	54 127	29 747	3 179	3 319	6,1	1 517	5,1	45,7	351	11,0	10,6	
12	51 468	28 633	2 731	2 107	4,1	941	3,3	44,7	174	6,4	8,3	
13	49 725	27 346	2 594	2 168	4,4	1 076	3,9	49,6	225	8,7	10,4	
Sekundarstufe II	155 320	85 726	8 504	7 594	4,9	3 534	4,1	46,5	750	8,8	9,9	
<b>Insgesamt</b>	<b>534 367</b>	<b>287 884</b>	<b>27 502</b>	<b>29 811</b>	<b>5,6</b>	<b>13 104</b>	<b>4,6</b>	<b>44,0</b>	<b>2441</b>	<b>8,9</b>	<b>8,2</b>	
<b>Gesamtschule</b>												
05	32 009	15 304	5 853	-	-	-	-	-	-	-	-	
06	32 126	15 218	5 666	4	0	1	0	25,0	2	0	50,0	
07	32 051	15 462	5 508	8	0	4	0	50,0	2	0	25,0	
08	31 305	15 011	4 779	65	0,2	24	0,2	36,9	13	0,3	20,0	
09	30 406	14 374	4 731	2 141	7,0	880	6,1	41,1	384	8,1	17,9	
10	26 987	13 047	4 132	1 144	4,2	500	3,8	43,7	259	6,3	22,6	
ohne Jahrgang <sup>1)</sup>	140	74	9	-	-	-	-	-	-	-	-	
Sekundarstufe I	185 024	88 490	30 678	3 362	1,8	1 409	1,6	41,9	660	2,2	19,6	
11	11 006	5 671	1 766	1 286	11,7	597	10,5	46,4	312	17,7	24,3	
12	9 555	4 926	1 525	705	7,4	285	5,8	40,4	154	10,1	21,8	
13	8 440	4 331	1 297	726	8,6	362	8,4	49,9	168	13,0	23,1	
Sekundarstufe II	29 001	14 928	4 588	2 717	9,4	1 244	8,3	45,8	634	13,8	23,3	
<b>Insgesamt</b>	<b>214 025</b>	<b>103 418</b>	<b>35 266</b>	<b>6 079</b>	<b>2,8</b>	<b>2 653</b>	<b>2,6</b>	<b>43,6</b>	<b>1 294</b>	<b>3,7</b>	<b>21,3</b>	

## 5. Neuaufnahmen in den 5. Schuljahrgang 2001/2002 nach schulischer Herkunft

Schulform a = Zusammen b = weiblich c = Ausländer/-innen zusammen d = Ausländerinnen		Schüler/-innen								
		mit der schulischer Herkunft aus						mit sonstiger Herkunft <sup>2)</sup>	insgesamt	
		der Grundschule	der Hauptschule	der Realschule	dem Gymnasium	der Gesamtschule	der freien Waldorfschule			der Sonderschule <sup>1)</sup>
Hauptschule	a	39 454	x	118	12	51	4	457	764	40 860
	b	16 812	x	46	4	15	2	132	334	17 345
	c	8 984	x	16	1	4	–	57	549	9 611
	d	4 035	x	10	–	–	–	19	244	4 308
Volksschule	a	52	–	–	–	–	–	–	51	103
	b	24	–	–	–	–	–	–	28	52
	c	11	–	–	–	–	–	–	3	14
	d	3	–	–	–	–	–	–	3	6
Realschule	a	59 717	28	x	225	12	8	32	111	60 133
	b	29 508	16	x	91	6	7	9	58	29 695
	c	5 670	4	x	13	1	–	5	43	5 736
	d	2 806	3	x	6	–	–	2	25	2 842
Gymnasium	a	70 505	8	5	x	19	33	7	60	70 637
	b	37 599	3	2	x	14	20	3	31	37 672
	c	3 353	5	–	x	–	1	1	20	3 380
	d	1 786	3	–	x	–	–	1	11	1 801
Gesamtschule	a	31 894	9	24	20	x	6	99	40	32 092
	b	15 402	3	13	9	x	1	29	14	15 471
	c	5 521	3	–	3	x	–	11	25	5 563
	d	2 865	–	–	1	x	–	4	11	2 881
Freie Waldorfschule	a	70	–	1	1	–	x	41	4	117
	b	40	–	–	–	–	x	18	3	61
	c	3	–	–	–	–	x	2	4	9
	d	2	–	–	–	–	x	–	3	5

1) Sonderschule im Bereich G/H und Sonderschule im Bereich R/Gy – 2) Berufsbildende Schulen, Kollegschule, Aussiedlerinnen und Aussiedler, Ausland, keine Schule

## 6. Ausländische Schülerinnen und Schüler 2001/2002 nach Herkunftsland und Schuljahrgang bzw. Bildungsbereich

Herkunftsland	Ausländische Schülerinnen und Schüler						insgesamt
	davon im Schuljahrgang					davon ohne Jahrgang <sup>2)</sup>	
	00 <sup>1)</sup>	01	02	03	04		
<b>Grundschule</b>							
Albanien	106	654	737	610	501	–	2 608
Andorra	–	–	–	1	3	–	4
Belgien	1	51	50	57	52	–	211
Bosnien-Herzegowina	73	484	471	458	445	1	1 932
Bulgarien	–	15	12	16	7	–	50
Bundesrepublik Jugoslawien	421	2 672	2 522	2 136	1 831	2	9 584
Dänemark	–	16	20	11	10	–	57
Estland	2	6	–	4	5	–	17
Finnland	–	18	14	19	16	–	67
Frankreich	6	105	78	84	86	–	359
Griechenland	82	970	1 012	1 046	902	1	4 013
Großbritannien/Nordirland	12	162	158	184	155	–	671
Irland	3	8	9	7	7	–	34
Island	–	4	2	4	5	–	15
Italien	169	1 508	1 716	1 697	1 621	3	6 714
Kroatien	22	268	268	277	273	–	1 108
Lettland	–	20	19	21	29	–	89
Liechtenstein	–	1	1	–	–	–	2
Litauen	–	17	18	17	31	–	83
Luxemburg	–	4	8	2	7	–	21
Mazedonien	38	307	282	263	192	–	1 082
Moldau	1	11	13	21	8	–	54
Monaco	–	1	–	1	3	–	5
Niederlande	4	171	163	169	148	1	656
Norwegen	–	9	11	9	6	–	35
Österreich	2	69	73	91	71	–	306
Polen	25	329	392	441	470	–	1 657
Portugal	19	364	392	421	424	–	1 620
Rumänien	3	39	44	53	55	1	195
Russland	42	399	403	459	472	–	1 775
San Marino	–	–	–	1	–	–	1
Schweden	–	25	13	24	18	–	80
Schweiz	1	23	21	28	19	–	92
Slowakische Republik	–	6	9	10	7	–	32
Slowenien	3	10	12	21	24	–	70
Spanien	19	248	235	251	242	–	995
Tschechien	–	32	30	24	18	–	104
Türkei	1 960	15 422	16 667	16 398	15 478	25	65 950
Ukraine	7	173	169	188	190	–	727
Ungarn	12	20	21	30	24	–	107
Weißrussland	3	31	30	44	60	–	168
Zypern	–	1	–	–	1	–	2
übriges Europa	18	101	104	76	75	–	374
<b>Europa zusammen</b>	<b>3 054</b>	<b>24 774</b>	<b>26 199</b>	<b>25 674</b>	<b>23 991</b>	<b>34</b>	<b>103 726</b>
Algerien	–	24	24	23	21	–	92
Äthiopien	1	8	11	8	9	–	37
Ghana	5	50	49	50	42	–	196
Marokko	93	734	858	864	782	1	3 332
Tunesien	9	81	103	95	111	–	399
übriges Afrika	45	480	499	432	394	–	1 850
<b>Afrika zusammen</b>	<b>153</b>	<b>1 377</b>	<b>1 544</b>	<b>1 472</b>	<b>1 359</b>	<b>1</b>	<b>5 906</b>
Brasilien	1	44	37	37	41	–	160
Chile	–	6	6	6	8	–	26
Kanada	–	7	7	9	11	–	34
Vereinigte Staaten	–	85	75	80	65	–	305
übriges Amerika	4	81	91	110	96	–	382
<b>Amerika zusammen</b>	<b>5</b>	<b>223</b>	<b>216</b>	<b>242</b>	<b>221</b>	<b>–</b>	<b>907</b>

1) Schulkindergarten – 2) geistig Behinderte in Integrationsklassen

Noch: **6. Ausländische Schülerinnen und Schüler 2001/2002 nach Herkunftsland und Schuljahrgang bzw. Bildungsbereich**

Herkunftsland	Ausländische Schülerinnen und Schüler						davon ohne Jahrgang <sup>2)</sup>	insgesamt
	davon im Schuljahrgang							
	00 <sup>1)</sup>	01	02	03	04			
noch: <b>Grundschule</b>								
Afghanistan	29	246	255	346	310	1	1 187	
Indien	2	61	64	53	62	–	242	
Indonesien	1	13	7	12	9	–	42	
Iran	30	407	414	458	424	–	1 733	
Israel	3	10	12	5	5	–	35	
Japan	1	36	29	29	23	–	118	
Jordanien	4	47	32	33	38	–	154	
Korea, Dem.Volksrepublik	1	29	24	25	24	–	103	
Korea, Republik	1	21	24	18	13	–	77	
Libanon	111	776	971	909	774	3	3 544	
Pakistan	6	99	123	115	106	–	449	
Philippinen	1	13	29	15	31	–	89	
Sri Lanka	35	459	491	518	513	1	2 017	
Syrien	33	225	224	197	161	–	840	
Thailand	2	67	64	68	59	–	260	
Vietnam	7	139	150	143	155	1	595	
übriges Asien	64	496	531	493	451	–	2 035	
<b>Asien zusammen</b>	<b>331</b>	<b>3 144</b>	<b>3 444</b>	<b>3 437</b>	<b>3 158</b>	<b>6</b>	<b>13 520</b>	
Australien	–	9	8	5	12	–	34	
Neuseeland	–	–	2	–	–	–	2	
übriges Australien/Ozeanien	–	2	1	2	1	–	6	
<b>Ozeanische Staaten</b>	<b>–</b>	<b>11</b>	<b>11</b>	<b>7</b>	<b>13</b>	<b>–</b>	<b>42</b>	
<b>Staatenlos</b>	<b>7</b>	<b>55</b>	<b>50</b>	<b>49</b>	<b>36</b>	<b>–</b>	<b>197</b>	
<b>Ungeklärt</b>	<b>22</b>	<b>145</b>	<b>140</b>	<b>114</b>	<b>92</b>	<b>–</b>	<b>513</b>	
<b>Ohne Angabe</b>	<b>11</b>	<b>76</b>	<b>67</b>	<b>44</b>	<b>31</b>	<b>–</b>	<b>229</b>	
<b>Ausländische Schüler insgesamt</b>	<b>3 583</b>	<b>29 805</b>	<b>31 671</b>	<b>31 039</b>	<b>28 901</b>	<b>41</b>	<b>125 040</b>	
darunter								
EU-Länder	317	3 719	3 941	4 063	3 759	5	15 804	
Anwerbeländer	2 908	23 068	24 538	23 927	22 325	33	96 799	



## Noch: 6. Ausländische Schülerinnen und Schüler 2001/2002 nach Herkunftsland und Schuljahrgang bzw. Bildungsbereich

Herkunftsland	Ausländische Schülerinnen und Schüler							davon ohne Jahrgang <sup>2)</sup>	insgesamt
	davon im Schuljahrgang								
	05	06	07	08	09	10			
<b>Hauptschule</b>									
Albanien	336	378	364	296	299	155	-	1 828	
Andorra	1	-	-	-	-	-	-	1	
Belgien	11	13	15	13	9	13	-	74	
Bosnien-Herzegowina	176	184	196	236	214	179	-	1 185	
Bulgarien	3	3	7	10	5	3	-	31	
Bundesrepublik Jugoslawien	920	971	970	905	778	481	-	5 025	
Dänemark	1	1	1	1	3	1	-	8	
Estland	-	-	2	-	-	-	-	2	
Finnland	-	2	-	-	-	-	-	2	
Frankreich	9	16	11	10	21	9	1	77	
Griechenland	242	305	303	322	309	250	-	1 731	
Großbritannien/Nordirland	37	47	31	35	31	23	-	204	
Irland	1	-	2	-	2	-	-	5	
Island	-	1	-	1	-	1	-	3	
Italien	700	772	842	811	747	581	-	4 453	
Kroatien	54	80	85	110	102	90	-	521	
Lettland	13	4	2	5	2	6	-	32	
Liechtenstein	1	-	-	-	-	-	-	1	
Litauen	6	5	8	8	3	1	-	31	
Luxemburg	-	-	2	2	2	1	-	7	
Malta	1	-	-	-	1	-	-	2	
Mazedonien	107	109	94	100	109	82	-	601	
Moldau	2	3	4	4	7	6	-	26	
Monaco	4	-	-	-	-	-	-	4	
Niederlande	34	21	45	29	31	32	-	192	
Norwegen	-	-	1	-	2	-	-	3	
Österreich	4	11	10	17	13	12	-	67	
Polen	134	116	163	165	187	143	-	908	
Portugal	139	158	183	186	156	123	-	945	
Rumänien	12	16	23	24	25	13	-	113	
Russland	105	107	135	192	181	114	-	834	
San Marino	9	1	-	-	-	-	-	10	
Schweden	3	1	3	3	2	2	-	14	
Schweiz	3	7	4	4	2	4	-	24	
Slowakische Republik	4	1	5	2	7	2	-	21	
Slowenien	2	8	9	5	4	6	-	34	
Spanien	59	69	71	81	99	61	-	440	
Tschechien	10	5	14	8	11	7	-	55	
Türkei	5 064	5 303	6 144	5 574	5 341	3 633	1	31 060	
Ukraine	24	31	54	63	67	38	-	277	
Ungarn	12	5	6	8	5	7	-	43	
Weißrussland	5	6	13	14	14	4	-	56	
Zypern	-	1	-	-	-	-	-	1	
übriges Europa	40	42	48	63	40	32	-	265	
<b>Europa zusammen</b>	<b>8 288</b>	<b>8 803</b>	<b>9 870</b>	<b>9 307</b>	<b>8 831</b>	<b>6 115</b>	<b>2</b>	<b>51 216</b>	
Algerien	6	6	6	9	13	9	-	49	
Äthiopien	4	5	7	3	5	10	-	34	
Ghana	13	14	15	14	11	11	-	78	
Marokko	327	375	431	450	450	400	-	2 433	
Tunesien	36	51	67	64	67	72	-	357	
übriges Afrika	168	177	234	211	181	130	-	1 101	
<b>Afrika zusammen</b>	<b>554</b>	<b>628</b>	<b>760</b>	<b>751</b>	<b>727</b>	<b>632</b>	<b>-</b>	<b>4 052</b>	
Brasilien	11	16	19	25	19	8	-	98	
Chile	2	1	-	3	2	1	-	9	
Kanada	1	-	4	2	3	1	-	11	
Vereinigte Staaten	5	10	6	9	12	7	-	49	
übriges Amerika	28	35	44	51	49	15	-	222	
<b>Amerika zusammen</b>	<b>47</b>	<b>62</b>	<b>73</b>	<b>90</b>	<b>85</b>	<b>32</b>	<b>-</b>	<b>389</b>	

Noch: **6. Ausländische Schülerinnen und Schüler 2001/2002 nach Herkunftsland und Schuljahrgang bzw. Bildungsbereich**

Herkunftsland	Ausländische Schülerinnen und Schüler							insgesamt
	davon im Schuljahrgang						davon ohne Jahrgang <sup>2)</sup>	
	05	06	07	08	09	10		
noch: <b>Hauptschule</b>								
Afghanistan	52	89	98	118	134	122	1	614
Indien	10	7	10	15	17	8	-	67
Indonesien	-	2	1	3	-	-	-	6
Iran	77	94	121	122	150	105	-	669
Israel	-	2	2	-	1	2	-	7
Japan	1	1	3	1	2	2	-	10
Jordanien	8	7	18	11	14	12	-	70
Korea, Dem.Volksrepublik	2	-	-	2	3	-	-	7
Korea, Republik	-	-	-	7	-	2	-	9
Libanon	362	391	354	360	270	198	-	1 935
Pakistan	31	46	32	43	44	24	-	220
Philippinen	10	10	13	15	19	22	-	89
Sri Lanka	97	89	100	97	117	115	-	615
Syrien	94	91	100	114	109	70	-	578
Thailand	32	32	50	42	35	33	-	224
Vietnam	12	13	20	32	24	20	-	121
übriges Asien	209	203	247	255	282	156	-	1 352
<b>Asien zusammen</b>	<b>997</b>	<b>1 077</b>	<b>1 169</b>	<b>1 237</b>	<b>1 221</b>	<b>891</b>	<b>1</b>	<b>6 593</b>
Australien	-	1	2	-	2	-	-	5
Neuseeland	-	2	-	2	1	-	-	5
übriges Australien/Ozeanien	-	3	3	-	-	1	-	7
<b>Ozeanische Staaten</b>	<b>-</b>	<b>6</b>	<b>5</b>	<b>2</b>	<b>3</b>	<b>1</b>	<b>-</b>	<b>17</b>
<b>Staatenlos</b>	<b>11</b>	<b>23</b>	<b>19</b>	<b>17</b>	<b>20</b>	<b>7</b>	<b>-</b>	<b>97</b>
<b>Ungeklärt</b>	<b>34</b>	<b>37</b>	<b>28</b>	<b>16</b>	<b>21</b>	<b>21</b>	<b>-</b>	<b>157</b>
<b>Ohne Angabe</b>	<b>32</b>	<b>30</b>	<b>35</b>	<b>36</b>	<b>50</b>	<b>25</b>	<b>-</b>	<b>208</b>
<b>Ausländische Schüler insgesamt</b>	<b>9 963</b>	<b>10 666</b>	<b>11 959</b>	<b>11 456</b>	<b>10 958</b>	<b>7 724</b>	<b>3</b>	<b>62 729</b>
darunter								
EU-Länder	1 240	1 416	1 519	1 510	1 425	1 108	1	8 219
Anwerbeländer	7 826	8 385	9 395	8 844	8 376	5 958	1	48 785

## Noch: 6. Ausländische Schülerinnen und Schüler 2001/2002 nach Herkunftsland und Schuljahrgang bzw. Bildungsbereich

Herkunftsland	Ausländische Schülerinnen und Schüler												insgesamt
	davon im Schuljahrgang / in der Bildungsstufe												
	01	02	03	04	Primar- stufe	05	06	07	08	09	10	Sekun- dar- stufe I	
<b>Volksschule</b>													
Belgien	-	-	-	-	-	-	-	2	-	-	-	2	2
Bosnien-Herzegowina	-	-	-	-	-	1	-	1	-	-	-	2	2
Bundesrepublik Jugoslawien	-	-	-	-	-	-	-	1	-	-	-	1	1
Griechenland	-	-	-	-	-	2	1	-	-	-	-	3	3
Italien	-	-	-	-	-	4	2	3	2	4	3	18	18
Mazedonien	-	-	2	-	2	-	-	-	-	-	-	-	2
Niederlande	-	-	1	1	2	-	-	-	-	-	-	-	2
Portugal	-	-	-	-	-	2	-	-	-	-	-	-	2
Schweden	-	-	-	-	-	-	-	1	-	-	-	1	1
Spanien	-	-	-	-	-	-	1	-	-	-	-	1	1
Türkei	-	1	-	-	1	2	-	1	1	-	1	5	6
übriges Europa	-	-	-	-	-	-	1	-	-	-	-	1	1
<b>Europa zusammen</b>	-	<b>1</b>	<b>3</b>	<b>1</b>	<b>5</b>	<b>11</b>	<b>5</b>	<b>9</b>	<b>3</b>	<b>4</b>	<b>4</b>	<b>36</b>	<b>41</b>
Tunesien	-	-	-	-	-	-	-	2	-	-	-	2	2
übriges Afrika	1	-	-	1	2	2	-	-	2	-	1	5	7
<b>Afrika zusammen</b>	<b>1</b>	-	-	<b>1</b>	<b>2</b>	<b>2</b>	-	<b>2</b>	<b>2</b>	-	<b>1</b>	<b>7</b>	<b>9</b>
Philippinen	-	-	-	-	-	-	-	-	-	1	-	1	1
Vietnam	-	-	-	-	-	-	-	-	1	-	-	1	1
übriges Asien	-	-	-	-	-	1	-	-	-	-	-	1	1
<b>Asien zusammen</b>	-	-	-	-	-	<b>1</b>	-	-	<b>1</b>	<b>1</b>	-	<b>3</b>	<b>3</b>
<b>Ausländische Schüler insgesamt</b>	<b>1</b>	<b>1</b>	<b>3</b>	<b>2</b>	<b>7</b>	<b>14</b>	<b>5</b>	<b>11</b>	<b>6</b>	<b>5</b>	<b>5</b>	<b>46</b>	<b>53</b>
darunter													
EU-Länder	-	-	1	1	2	8	4	6	2	4	3	27	29
Anwerbeländer	-	1	2	-	3	11	4	8	3	4	4	34	37

## Noch: 6. Ausländische Schülerinnen und Schüler 2001/2002 nach Herkunftsland und Schuljahrgang bzw. Bildungsbereich

Herkunftsland	Ausländische Schülerinnen und Schüler							insgesamt
	davon im Schuljahrgang						davon ohne Jahrgang <sup>2)</sup>	
	05	06	07	08	09	10		
<b>Realschule</b>								
Albanien	60	61	44	41	41	17	-	264
Andorra	1	-	-	-	-	1	-	2
Belgien	10	10	14	9	8	9	-	60
Bosnien-Herzegowina	112	156	109	102	88	99	-	666
Bulgarien	3	4	7	3	5	4	-	26
Bundesrepublik Jugoslawien	230	237	210	238	193	164	-	1 272
Dänemark	-	1	2	4	1	2	-	10
Estland	1	1	2	2	-	2	-	8
Finnland	2	3	1	2	2	-	-	10
Frankreich	18	16	14	8	8	4	-	68
Griechenland	268	226	230	229	199	155	-	1 307
Großbritannien/Nordirland	37	34	33	38	32	19	-	193
Irland	1	1	1	1	1	2	-	7
Italien	391	409	368	313	292	249	-	2 022
Kroatien	88	100	106	98	116	99	-	607
Lettland	3	9	7	7	5	4	-	35
Liechtenstein	-	1	1	-	-	-	-	2
Litauen	3	3	3	3	-	2	-	14
Luxemburg	1	2	2	-	3	-	-	8
Malta	1	-	-	-	-	-	-	1
Mazedonien	42	35	31	35	29	18	-	190
Moldau	4	2	2	5	2	-	-	15
Niederlande	31	44	32	44	36	29	-	216
Norwegen	1	3	1	1	1	3	-	10
Österreich	7	16	12	17	13	11	-	76
Polen	117	129	135	132	118	103	-	734
Portugal	113	116	102	96	82	59	-	568
Rumänien	7	6	13	10	7	9	-	52
Russland	64	76	84	66	83	61	-	434
San Marino	-	-	-	1	-	-	-	1
Schweden	5	2	2	4	-	3	-	16
Schweiz	4	5	7	6	5	5	-	32
Slowakische Republik	5	1	2	3	4	2	-	17
Slowenien	4	2	10	9	10	3	-	38
Spanien	65	67	80	65	60	54	-	391
Tschechien	9	3	8	8	5	4	-	37
Türkei	3 205	3 269	2 757	2 329	1 725	1 386	1	14 672
Ukraine	34	37	51	46	46	44	-	258
Ungarn	4	5	2	5	3	4	-	23
Weißrussland	3	2	3	8	6	2	-	24
Zypern	-	2	-	1	-	-	-	3
übriges Europa	9	20	21	17	18	15	-	100
<b>Europa zusammen</b>	<b>4 963</b>	<b>5 116</b>	<b>4 509</b>	<b>4 006</b>	<b>3 247</b>	<b>2 647</b>	<b>1</b>	<b>24 489</b>
Algerien	2	2	3	2	4	4	-	17
Äthiopien	4	4	3	4	3	4	-	22
Ghana	4	7	8	3	3	6	-	31
Marokko	153	151	181	155	148	131	-	919
Tunesien	28	23	23	39	27	23	-	163
übriges Afrika	62	72	60	42	39	27	-	302
<b>Afrika zusammen</b>	<b>253</b>	<b>259</b>	<b>278</b>	<b>245</b>	<b>224</b>	<b>195</b>	<b>-</b>	<b>1 454</b>
Brasilien	5	5	5	6	7	4	-	32
Chile	2	1	-	2	1	-	-	6
Kanada	3	1	1	-	-	-	-	5
Vereinigte Staaten	8	6	10	7	7	7	-	45
übriges Amerika	17	17	13	11	15	6	-	79
<b>Amerika zusammen</b>	<b>35</b>	<b>30</b>	<b>29</b>	<b>26</b>	<b>30</b>	<b>17</b>	<b>-</b>	<b>167</b>

Noch: **6. Ausländische Schülerinnen und Schüler 2001/2002 nach Herkunftsland und Schuljahrgang bzw. Bildungsbereich**

Herkunftsland	Ausländische Schülerinnen und Schüler							insgesamt
	davon im Schuljahrgang						davon ohne Jahrgang <sup>2)</sup>	
	05	06	07	08	09	10		
noch: Realschule								
Afghanistan	64	76	75	84	58	51	–	408
Indien	16	8	12	11	15	13	–	75
Indonesien	3	–	2	2	5	1	–	13
Iran	106	84	100	110	101	74	–	575
Israel	2	1	1	1	–	–	–	5
Japan	6	3	3	1	1	1	–	15
Jordanien	2	3	7	4	2	6	–	24
Korea, Dem.Volksrepublik	–	1	1	–	1	2	–	5
Korea, Republik	–	–	3	1	1	2	–	7
Libanon	75	68	49	32	33	34	–	291
Pakistan	19	20	9	14	11	5	–	78
Philippinen	7	6	4	10	10	14	–	51
Sri Lanka	75	100	83	82	74	52	–	466
Syrien	16	18	18	15	14	5	–	86
Thailand	10	14	9	9	9	11	–	62
Vietnam	14	15	21	16	18	16	–	100
übriges Asien	81	71	72	55	46	39	–	364
<b>Asien zusammen</b>	<b>496</b>	<b>488</b>	<b>469</b>	<b>447</b>	<b>399</b>	<b>326</b>	<b>–</b>	<b>2 625</b>
Australien	–	–	–	1	–	1	–	2
Neuseeland	–	–	–	–	1	–	–	1
Übriges Australien/Ozeanien	2	–	–	–	2	–	–	4
<b>Ozeanische Staaten</b>	<b>2</b>	<b>–</b>	<b>–</b>	<b>1</b>	<b>3</b>	<b>1</b>	<b>–</b>	<b>7</b>
<b>Staatenlos</b>	<b>10</b>	<b>6</b>	<b>4</b>	<b>3</b>	<b>2</b>	<b>3</b>	<b>–</b>	<b>28</b>
<b>Ungeklärt</b>	<b>19</b>	<b>18</b>	<b>15</b>	<b>19</b>	<b>17</b>	<b>7</b>	<b>–</b>	<b>95</b>
<b>Ohne Angabe</b>	<b>39</b>	<b>39</b>	<b>32</b>	<b>20</b>	<b>23</b>	<b>16</b>	<b>–</b>	<b>169</b>
<b>Ausländische Schüler insgesamt</b>	<b>5 817</b>	<b>5 956</b>	<b>5 336</b>	<b>4 767</b>	<b>3 945</b>	<b>3 212</b>	<b>1</b>	<b>29 034</b>
darunter								
EU-Länder	949	947	893	830	737	596	–	4 952
Anwerbeländer	4 699	4 791	4 207	3 708	2 969	2 440	1	22 815

## Noch: 6. Ausländische Schülerinnen und Schüler 2001/2002 nach Herkunftsland und Schuljahrgang bzw. Bildungsbereich

Herkunftsland	Ausländische Schülerinnen und Schüler											insgesamt
	davon im Schuljahrgang / in der Bildungsstufe											
	05	06	07	08	09	10	Sekundarstufe I	11	12	13	Sekundarstufe II	
<b>Gymnasium</b>												
Albanien	27	22	20	13	15	6	103	18	10	5	33	136
Andorra	-	1	2	1	-	-	4	-	-	-	-	4
Belgien	16	21	17	15	18	18	105	19	13	7	39	144
Bosnien-Herzegowina	94	81	82	62	50	59	428	59	38	24	121	549
Bulgarien	5	11	12	11	12	11	62	13	12	9	34	96
Bundesrepublik Jugoslawien	84	101	80	113	71	86	535	118	114	105	337	872
Dänemark	3	2	4	1	2	2	14	4	3	4	11	25
Estland	-	5	2	-	2	3	12	2	1	-	3	15
Finnland	12	13	2	7	4	9	47	10	9	2	21	68
Frankreich	32	35	27	25	31	20	170	25	26	23	74	244
Griechenland	166	176	166	142	124	122	896	134	143	108	385	1 281
Großbritannien/Nordirland	30	40	31	51	36	33	221	38	36	34	108	329
Irland	6	5	2	4	2	3	22	1	1	3	5	27
Island	-	-	-	2	-	-	2	-	-	-	-	2
Italien	142	147	138	138	120	104	789	133	125	120	378	1 167
Kroatien	57	89	81	88	91	71	477	96	74	82	252	729
Lettland	5	8	10	7	11	16	57	17	5	8	30	87
Litauen	7	6	5	10	9	7	44	5	4	3	12	56
Luxemburg	3	6	1	1	-	2	13	-	4	-	4	17
Malta	-	-	-	-	-	-	-	2	-	-	2	2
Mazedonien	18	19	12	7	16	12	84	17	8	10	35	119
Moldau	16	7	15	9	16	14	77	7	3	2	12	89
Niederlande	63	64	62	50	46	42	327	56	36	43	135	462
Norwegen	2	-	1	2	4	-	9	3	3	-	6	15
Österreich	44	27	32	32	23	29	187	27	23	21	71	258
Polen	116	132	129	146	121	111	755	139	126	114	379	1 134
Portugal	69	58	42	58	46	45	318	51	63	46	160	478
Rumänien	15	12	14	14	15	15	85	19	16	14	49	134
Russland	188	210	202	187	185	170	1 142	147	126	93	366	1 508
San Marino	-	-	1	-	-	-	1	-	-	-	-	1
Schweden	8	7	7	5	3	3	33	3	3	5	11	44
Schweiz	16	14	9	15	7	9	70	10	5	5	20	90
Slowakische Republik	2	3	1	2	5	7	20	8	4	1	13	33
Slowenien	3	1	4	4	3	9	24	6	6	4	16	40
Spanien	42	52	54	35	40	39	262	59	60	57	176	438
Tschechien	9	7	4	14	4	11	49	17	8	5	30	79
Türkei	1 231	1 300	1 065	896	761	610	5 863	825	705	659	2 189	8 052
Ukraine	106	147	133	125	130	124	765	120	80	58	258	1 023
Ungarn	16	8	14	16	9	2	65	10	7	15	32	97
Weißrussland	17	9	15	7	19	10	77	7	5	3	15	92
übriges Europa	23	26	20	21	17	19	126	17	17	13	47	173
<b>Europa zusammen</b>	<b>2 693</b>	<b>2 872</b>	<b>2 518</b>	<b>2 336</b>	<b>2 068</b>	<b>1 853</b>	<b>14 340</b>	<b>2 242</b>	<b>1 922</b>	<b>1 705</b>	<b>5 869</b>	<b>20 209</b>
Algerien	1	1	4	3	1	3	13	5	1	4	10	23
Äthiopien	1	1	3	4	1	2	12	5	1	2	8	20
Ghana	5	6	5	6	5	6	33	5	2	2	9	42
Marokko	45	68	51	39	34	29	266	63	58	31	152	418
Tunesien	11	14	16	15	9	14	79	21	13	21	55	134
übriges Afrika	54	43	35	43	23	26	224	31	39	20	90	314
<b>Afrika zusammen</b>	<b>117</b>	<b>133</b>	<b>114</b>	<b>110</b>	<b>73</b>	<b>80</b>	<b>627</b>	<b>130</b>	<b>114</b>	<b>80</b>	<b>324</b>	<b>951</b>
Brasilien	4	12	12	6	6	8	48	8	2	1	11	59
Chile	-	3	-	2	-	1	6	1	6	-	7	13
Kanada	9	3	3	1	2	5	23	14	5	4	23	46
Vereinigte Staaten	23	13	15	24	23	19	117	51	36	18	105	222
übriges Amerika	15	14	20	13	18	20	100	35	24	13	72	172
<b>Amerika zusammen</b>	<b>51</b>	<b>45</b>	<b>50</b>	<b>46</b>	<b>49</b>	<b>53</b>	<b>294</b>	<b>109</b>	<b>73</b>	<b>36</b>	<b>218</b>	<b>512</b>

## Noch: 6. Ausländische Schülerinnen und Schüler 2001/2002 nach Herkunftsland und Schuljahrgang bzw. Bildungsbereich

Herkunftsland	Ausländische Schülerinnen und Schüler											insgesamt
	davon im Schuljahrgang / in der Bildungsstufe											
	05	06	07	08	09	10	Sekun- dar- stufe I	11	12	13	Sekun- dar- stufe II	
noch: <b>Gymnasium</b>												
Afghanistan	59	81	58	65	48	55	366	67	34	38	139	505
Indien	12	26	24	23	29	38	152	45	49	47	141	293
Indonesien	2	4	3	3	-	5	17	1	8	6	15	32
Iran	199	195	187	161	188	169	1 099	206	217	183	606	1 705
Israel	2	2	1	4	-	3	12	4	2	2	8	20
Japan	4	11	9	8	9	11	52	12	14	8	34	86
Jordanien	1	3	2	5	6	-	17	5	-	6	11	28
Korea, Dem.Volksrepublik	8	12	11	14	7	9	61	14	20	6	40	101
Korea, Republik	13	11	16	27	23	31	121	36	46	45	127	248
Libanon	15	20	11	12	17	6	81	8	7	5	20	101
Pakistan	7	10	10	7	4	7	45	4	3	5	12	57
Philippinen	4	4	9	8	10	7	42	8	7	5	20	62
Sri Lanka	49	79	50	55	65	46	344	51	44	27	122	466
Syrien	7	8	8	7	7	6	43	4	8	3	15	58
Thailand	12	6	7	3	4	7	39	5	6	3	14	53
Vietnam	25	13	25	24	28	26	141	36	20	23	79	220
übriges Asien	102	115	113	102	120	81	633	112	74	70	256	889
<b>Asien zusammen</b>	<b>521</b>	<b>600</b>	<b>544</b>	<b>528</b>	<b>565</b>	<b>507</b>	<b>3 265</b>	<b>618</b>	<b>559</b>	<b>482</b>	<b>1 659</b>	<b>4 924</b>
Australien	4	2	2	1	3	2	14	4	2	2	8	22
Neuseeland	1	-	1	-	-	1	3	2	2	1	5	8
übriges Australien/Ozeanien	1	1	-	1	1	2	6	-	1	1	2	8
<b>Ozeanische Staaten</b>	<b>6</b>	<b>3</b>	<b>3</b>	<b>2</b>	<b>4</b>	<b>5</b>	<b>23</b>	<b>6</b>	<b>5</b>	<b>4</b>	<b>15</b>	<b>38</b>
<b>Staatenlos</b>	<b>3</b>	<b>3</b>	<b>10</b>	<b>10</b>	<b>12</b>	<b>10</b>	<b>48</b>	<b>1</b>	<b>3</b>	<b>7</b>	<b>11</b>	<b>59</b>
<b>Ungeklärt</b>	<b>7</b>	<b>9</b>	<b>15</b>	<b>14</b>	<b>15</b>	<b>7</b>	<b>67</b>	<b>12</b>	<b>10</b>	<b>9</b>	<b>31</b>	<b>98</b>
<b>Ohne Angabe</b>	<b>13</b>	<b>17</b>	<b>13</b>	<b>7</b>	<b>10</b>	<b>12</b>	<b>72</b>	<b>10</b>	<b>9</b>	<b>5</b>	<b>24</b>	<b>96</b>
<b>Ausländische Schüler insgesamt</b>	<b>3 411</b>	<b>3 682</b>	<b>3 267</b>	<b>3 053</b>	<b>2 796</b>	<b>2 527</b>	<b>18 736</b>	<b>3 128</b>	<b>2 695</b>	<b>2 328</b>	<b>8 151</b>	<b>26 887</b>
darunter												
EU-Länder	636	653	585	564	495	471	3 404	560	545	473	1 578	4 982
Anwerbeländer	1 962	2 106	1 791	1 597	1 365	1 200	10 021	1 582	1 407	1 267	4 256	14 277

## Noch: 6. Ausländische Schülerinnen und Schüler 2001/2002 nach Herkunftsland und Schuljahrgang bzw. Bildungsbereich

Herkunftsland	Ausländische Schülerinnen und Schüler												
	davon im Schuljahrgang / in der Bildungsstufe												ins- gesamt
	05	06	07	08	09	10	ohne Jahr- gang <sup>2)</sup>	Sekun- dar- stufe I	11	12	13	Sekun- dar- stufe II	
<b>Gesamtschule</b>													
Albanien	90	71	63	48	47	35	–	354	19	8	11	38	392
Andorra	–	–	2	–	–	–	–	2	–	–	–	–	2
Belgien	4	4	10	8	6	4	–	36	3	1	1	5	41
Bosnien-Herzegowina	84	104	97	96	109	99	–	589	40	31	28	99	688
Bulgarien	5	5	3	–	–	3	–	16	1	–	–	1	17
Bundesrepublik Jugoslawien	208	206	203	191	170	170	–	1 148	62	45	54	161	1 309
Dänemark	2	5	5	2	1	2	–	17	1	–	1	2	19
Estland	2	–	1	1	3	2	–	9	1	–	1	2	11
Finnland	2	3	2	5	3	6	–	21	–	1	1	2	23
Frankreich	12	8	11	5	9	9	1	55	6	2	4	12	67
Griechenland	143	124	135	136	153	126	1	818	75	46	58	179	997
Großbritannien/Nordirland	32	23	36	30	34	32	–	187	12	7	10	29	216
Irland	3	2	1	4	2	1	–	13	2	3	–	5	18
Island	–	9	–	–	–	–	–	9	–	–	–	–	9
Italien	322	339	336	328	320	262	1	1 908	92	63	58	213	2 121
Kroatien	36	46	58	50	60	56	–	306	19	13	12	44	350
Lettland	3	1	5	4	2	7	–	22	–	–	3	3	25
Litauen	4	1	–	–	1	2	–	8	1	1	1	3	11
Luxemburg	1	–	2	–	1	–	–	4	–	–	1	1	5
Mazedonien	31	25	21	25	26	16	–	144	9	11	7	27	171
Moldau	3	–	2	2	3	3	–	13	–	–	1	1	14
Niederlande	29	27	26	21	20	19	–	142	9	7	6	22	164
Norwegen	1	1	–	3	1	1	–	7	1	1	–	2	9
Österreich	7	4	11	15	10	10	–	57	3	7	6	16	73
Polen	79	48	79	88	73	99	1	467	35	44	28	107	574
Portugal	60	49	52	58	42	41	1	303	20	16	15	51	354
Rumänien	12	8	7	8	7	3	–	45	2	1	2	5	50
Russland	56	50	67	53	48	54	–	328	33	29	12	74	402
San Marino	–	–	1	–	–	–	–	1	–	–	–	–	1
Schweden	4	3	2	3	2	1	–	15	–	1	2	3	18
Schweiz	5	2	6	2	2	2	–	19	2	1	2	5	24
Slowakische Republik	–	2	3	6	–	3	–	14	–	–	–	–	14
Slowenien	2	2	2	3	2	4	–	15	2	1	1	4	19
Spanien	48	60	55	52	55	41	–	311	18	17	13	48	359
Tschechien	3	4	4	3	7	5	–	26	3	2	–	5	31
Türkei	3 370	3 539	3 250	3 221	2 723	2 326	6	18 435	903	719	615	2 237	20 672
Ukraine	27	20	22	20	22	51	–	162	21	19	13	53	215
Ungarn	4	2	6	3	5	2	–	22	3	2	–	5	27
Weißrussland	6	2	2	7	3	2	–	22	3	–	1	4	26
Zypern	–	–	1	–	–	–	–	1	–	–	–	–	1
übriges Europa	23	27	34	19	32	22	–	157	10	12	2	24	181
<b>Europa zusammen</b>	<b>4 723</b>	<b>4 826</b>	<b>4 623</b>	<b>4 520</b>	<b>4 004</b>	<b>3 521</b>	<b>11</b>	<b>26 228</b>	<b>1 411</b>	<b>1 111</b>	<b>970</b>	<b>3 492</b>	<b>29 720</b>
Algerien	3	2	2	5	4	4	–	20	4	–	2	6	26
Äthiopien	3	3	2	1	5	3	–	17	2	2	–	4	21
Ghana	9	5	12	8	8	5	–	47	3	3	2	8	55
Marokko	152	169	206	194	182	152	–	1 055	93	56	50	199	1 254
Tunesien	24	27	35	45	51	37	–	219	17	14	12	43	262
übriges Afrika	81	83	62	72	71	45	–	414	33	22	13	68	482
<b>Afrika zusammen</b>	<b>272</b>	<b>289</b>	<b>319</b>	<b>325</b>	<b>321</b>	<b>246</b>	<b>–</b>	<b>1 772</b>	<b>152</b>	<b>97</b>	<b>79</b>	<b>328</b>	<b>2 100</b>
Brasilien	6	5	16	7	6	5	1	46	5	–	–	5	51
Chile	1	–	–	–	1	1	–	3	–	–	–	–	3
Kanada	1	2	4	2	1	4	–	14	–	–	–	–	14
Vereinigte Staaten	25	20	27	20	20	18	–	130	3	7	4	14	144
übriges Amerika	12	10	12	11	8	11	–	64	6	6	2	14	78
<b>Amerika zusammen</b>	<b>45</b>	<b>37</b>	<b>59</b>	<b>40</b>	<b>36</b>	<b>39</b>	<b>1</b>	<b>257</b>	<b>14</b>	<b>13</b>	<b>6</b>	<b>33</b>	<b>290</b>



## Noch: 6. Ausländische Schülerinnen und Schüler 2001/2002 nach Herkunftsland und Schuljahrgang bzw. Bildungsbereich

Herkunftsland	Ausländische Schülerinnen und Schüler												
	davon im Schuljahrgang / in der Bildungsstufe												insgesamt
	05	06	07	08	09	10	ohne Jahrgang <sup>2)</sup>	Sekundarstufe I	11	12	13	Sekundarstufe II	
noch: Gesamtschule													
Afghanistan	69	70	80	55	64	39	–	377	24	15	10	49	426
Indien	8	8	5	6	6	4	–	37	5	6	1	12	49
Indonesien	1	–	–	–	2	–	–	3	–	–	–	–	3
Iran	58	76	69	78	80	76	–	437	69	57	52	178	615
Israel	–	4	2	3	1	–	–	10	–	–	1	1	11
Japan	3	10	11	6	15	28	–	73	1	–	–	1	74
Jordanien	7	7	7	6	6	4	–	37	1	2	–	3	40
Korea, Dem. Volksrepublik	2	1	2	–	2	–	–	7	–	2	–	2	9
Korea, Republik	6	2	2	2	4	2	–	18	–	4	2	6	24
Libanon	141	129	125	129	100	57	–	681	9	22	7	38	719
Pakistan	18	15	7	12	3	14	–	69	3	6	2	11	80
Philippinen	6	6	5	6	7	2	–	32	1	2	2	5	37
Sri Lanka	77	61	56	44	52	59	–	349	22	22	18	62	411
Syrien	21	24	11	15	10	10	–	91	3	2	2	7	98
Thailand	12	15	8	8	13	12	–	68	4	1	2	7	75
Vietnam	21	13	16	26	17	18	–	111	7	11	10	28	139
übriges Asien	103	109	74	69	66	82	–	503	40	26	18	84	587
<b>Asien zusammen</b>	<b>553</b>	<b>550</b>	<b>480</b>	<b>465</b>	<b>448</b>	<b>407</b>	<b>–</b>	<b>2 903</b>	<b>189</b>	<b>178</b>	<b>127</b>	<b>494</b>	<b>3 397</b>
Australien	1	1	2	–	–	2	–	6	1	–	1	2	8
übriges Australien/Ozeanien	2	1	2	1	2	1	–	9	–	–	1	1	10
<b>Ozeanische Staaten</b>	<b>3</b>	<b>2</b>	<b>4</b>	<b>1</b>	<b>2</b>	<b>3</b>	<b>–</b>	<b>15</b>	<b>1</b>	<b>–</b>	<b>2</b>	<b>3</b>	<b>18</b>
<b>Staatenlos</b>	<b>5</b>	<b>6</b>	<b>3</b>	<b>5</b>	<b>6</b>	<b>4</b>	<b>–</b>	<b>29</b>	<b>4</b>	<b>3</b>	<b>3</b>	<b>10</b>	<b>39</b>
<b>Ungeklärt</b>	<b>19</b>	<b>15</b>	<b>24</b>	<b>18</b>	<b>21</b>	<b>11</b>	<b>–</b>	<b>108</b>	<b>19</b>	<b>2</b>	<b>2</b>	<b>23</b>	<b>131</b>
<b>Ohne Angabe</b>	<b>9</b>	<b>11</b>	<b>4</b>	<b>6</b>	<b>2</b>	<b>3</b>	<b>–</b>	<b>35</b>	<b>2</b>	<b>–</b>	<b>–</b>	<b>2</b>	<b>37</b>
<b>Ausländische Schüler insgesamt</b>	<b>5 629</b>	<b>5 736</b>	<b>5 516</b>	<b>5 380</b>	<b>4 840</b>	<b>4 234</b>	<b>12</b>	<b>31 347</b>	<b>1 792</b>	<b>1 404</b>	<b>1 189</b>	<b>4 385</b>	<b>35 732</b>
darunter													
EU-Länder	669	651	684	667	658	554	4	3 887	241	171	176	588	4 475
Anwerbeländer	4 480	4 690	4 450	4 399	3 893	3 330	9	25 251	1 350	1 032	923	3 305	28 556

## Noch: 6. Ausländische Schülerinnen und Schüler 2001/2002 nach Herkunftsland und Schuljahrgang bzw. Bildungsbereich

Herkunftsland	Ausländische Schülerinnen und Schüler									
	davon im								berufs- bildenden Bereich	ins- gesamt
	allgemein bildenden Bereich				Sonderschulbereich					
	davon			zu- sammen	davon			zu- sammen		
	Primar- stufe	Sekundar- stufe I	Sekundar- stufe II		Primar- stufe	Sekundar- stufe I	geistig Behinderte und Kranke			

## freie Waldorfschule

Albanien	–	–	–	–	1	1	1	3	–	3
Belgien	2	3	6	11	–	–	–	–	–	11
Bosnien-Herzegowina	1	2	1	4	–	–	–	–	–	4
Bulgarien	–	–	–	–	–	1	–	1	–	1
Bundesrepublik Jugoslawien	–	2	1	3	1	2	1	4	–	7
Dänemark	–	1	–	1	–	–	–	–	–	1
Finnland	–	–	3	3	–	–	–	–	–	3
Frankreich	1	5	1	7	–	–	–	–	–	7
Griechenland	–	2	1	3	1	2	1	4	–	7
Großbritannien/Nordirland	3	4	3	10	–	–	–	–	–	10
Irland	–	–	1	1	–	–	–	–	–	1
Italien	2	5	3	10	–	2	3	5	–	15
Kroatien	–	–	2	2	–	–	–	–	–	2
Lettland	–	2	–	2	–	–	–	–	–	2
Mazedonien	–	–	–	–	–	–	1	1	–	1
Moldau	–	2	–	2	–	–	–	–	–	2
Niederlande	6	7	2	15	–	1	1	2	–	17
Norwegen	–	2	–	2	–	–	–	–	–	2
Österreich	1	2	1	4	–	–	–	–	–	4
Polen	–	4	–	4	–	2	1	3	1	8
Portugal	1	2	1	4	–	–	–	–	1	5
Rumänien	–	–	–	–	–	1	1	2	–	2
Russland	6	11	1	18	–	–	1	1	–	19
Schweden	–	–	1	1	–	–	–	–	–	1
Schweiz	2	4	3	9	–	–	–	–	–	9
Spanien	5	5	–	10	–	–	1	1	–	11
Tschechien	1	–	–	1	–	–	–	–	–	1
Türkei	10	19	3	32	4	4	17	25	–	57
Ukraine	2	–	1	3	–	–	–	–	–	3
Weißrussland	–	–	1	1	–	–	–	–	–	1
übriges Europa	–	1	–	1	–	–	1	1	–	2
<b>Europa zusammen</b>	<b>43</b>	<b>85</b>	<b>36</b>	<b>164</b>	<b>7</b>	<b>16</b>	<b>30</b>	<b>53</b>	<b>2</b>	<b>219</b>
Ghana	1	–	–	1	–	–	–	–	–	1
Marokko	3	–	1	4	–	–	1	1	–	5
übriges Afrika	1	2	1	4	–	–	–	–	–	4
<b>Afrika zusammen</b>	<b>5</b>	<b>2</b>	<b>2</b>	<b>9</b>	<b>–</b>	<b>–</b>	<b>1</b>	<b>1</b>	<b>–</b>	<b>10</b>
Brasilien	2	–	1	3	–	–	–	–	–	3
Chile	–	2	–	2	–	–	–	–	–	2
Vereinigte Staaten	4	4	1	9	–	1	–	1	–	10
übriges Amerika	1	–	–	1	–	–	–	–	–	1
<b>Amerika zusammen</b>	<b>7</b>	<b>6</b>	<b>2</b>	<b>15</b>	<b>–</b>	<b>1</b>	<b>–</b>	<b>1</b>	<b>–</b>	<b>16</b>

Noch: **6. Ausländische Schülerinnen und Schüler 2001/2002 nach Herkunftsland und Schuljahrgang bzw. Bildungsbereich**

Herkunftsland	Ausländische Schülerinnen und Schüler									
	davon im								berufsbildenden Bereich	insgesamt
	allgemein bildenden Bereich				Sonderschulbereich					
	davon			zusammen	davon			zusammen		
	Primarstufe	Sekundarstufe I	Sekundarstufe II		Primarstufe	Sekundarstufe I	geistig Behinderte und Kranke			

noch: **freie Waldorfschule**

Afghanistan	–	2	–	2	–	1	1	2	–	4
Iran	3	5	2	10	1	2	–	3	–	13
Japan	2	3	1	6	–	1	1	2	1	9
Korea, Republik	1	–	–	1	–	–	–	–	–	1
Sri Lanka	–	–	–	–	–	–	1	1	–	1
übriges Asien	–	1	–	1	–	–	–	–	–	1
<b>Asien zusammen</b>	<b>6</b>	<b>11</b>	<b>3</b>	<b>20</b>	<b>1</b>	<b>4</b>	<b>3</b>	<b>8</b>	<b>1</b>	<b>29</b>
Australien	–	1	1	2	–	–	–	–	–	2
<b>Ozeanische Staaten</b>	<b>–</b>	<b>1</b>	<b>1</b>	<b>2</b>	<b>–</b>	<b>–</b>	<b>–</b>	<b>–</b>	<b>–</b>	<b>2</b>
<b>Ausländische Schüler insgesamt</b>	<b>61</b>	<b>105</b>	<b>44</b>	<b>210</b>	<b>8</b>	<b>21</b>	<b>34</b>	<b>63</b>	<b>3</b>	<b>276</b>
darunter										
EU-Länder	21	36	23	80	1	5	6	12	1	93
Anwerbeländer	22	37	13	72	6	10	25	41	1	114

## 7. Schulabgängerinnen und -abgänger im Abgangsjahr 2001 nach Schuljahrgang bzw. Semester und Abgangsart

Schuljahrgang / Semester Bildungsstufe a = Zusammen b = weiblich c = Ausländer/-innen zusammen d = Ausländerinnen	Schulabgänger/-innen												ins- gesamt	
	mit Hauptschulabschluss nach Jahrgang 09		mit Sekundarabschluss I				mit Fachhochschulreife	mit Hochschulreife	mit sonstigem Abschluss <sup>1)</sup>	ohne Hauptschulabschluss				
	zu- sammen	darunter mit Qualifikationsvermerk	zu- sammen	davon mit		zu- sammen				Lern- behin- derten- ab- schluss	Geistig- behin- derten- ab- schluss			
				Haupt- schulab- schluss nach Jahr- gang 10	Fachoberschulreife									
<b>Hauptschule</b>														
UNT09	a	x	x	x	x	x	x	x	x	x	2 315	-	x	2 315
	b	x	x	x	x	x	x	x	x	x	779	-	x	779
	c	x	x	x	x	x	x	x	x	x	656	-	x	656
	d	x	x	x	x	x	x	x	x	x	223	-	x	223
09	a	2 857	130	x	x	x	x	x	x	x	3 163	5	x	6 020
	b	1 095	57	x	x	x	x	x	x	x	1 189	-	x	2 284
	c	478	16	x	x	x	x	x	x	x	765	4	x	1 243
	d	223	8	x	x	x	x	x	x	x	267	-	x	490
10 <sup>3)</sup>	a	171	-	2	1	1	-	x	x	x	29	-	x	202
	b	78	-	1	-	1	-	x	x	x	13	-	x	92
	c	35	-	-	-	-	-	x	x	x	29	-	x	64
	d	10	-	-	-	-	-	x	x	x	13	-	x	23
10 Typ A	a	1 487	-	22 298	22 297	x	x	x	x	x	-	x	x	23 785
	b	576	-	9 376	9 376	x	x	x	x	x	-	x	x	9 952
	c	415	-	4 118	4 118	x	x	x	x	x	-	x	x	4 533
	d	177	-	1 903	1 903	x	x	x	x	x	-	x	x	2 080
10 Typ B	a	306	306	15 437	370	15 068	6 906	x	x	x	-	x	x	15 743
	b	146	146	7 466	154	7 312	3 584	x	x	x	-	x	x	7 612
	c	79	79	2 862	96	2 766	1 243	x	x	x	-	x	x	2 941
	d	40	40	1 466	41	1 425	680	x	x	x	-	x	x	1 506
ohne Jahrgang <sup>2)</sup>	a	-	-	-	-	-	-	x	x	x	1	x	1	1
	b	-	-	-	-	-	-	x	x	x	-	x	-	-
	c	-	-	-	-	-	-	x	x	x	-	x	-	-
	d	-	-	-	-	-	-	x	x	x	-	x	-	-
<b>Insgesamt</b>	<b>a</b>	<b>4 821</b>	<b>436</b>	<b>37 737</b>	<b>22 668</b>	<b>15 069</b>	<b>6 906</b>	<b>x</b>	<b>x</b>	<b>x</b>	<b>5 508</b>	<b>5</b>	<b>1</b>	<b>48 066</b>
	<b>b</b>	<b>1 895</b>	<b>203</b>	<b>16 843</b>	<b>9 530</b>	<b>7 313</b>	<b>3 584</b>	<b>x</b>	<b>x</b>	<b>x</b>	<b>1 981</b>	<b>-</b>	<b>-</b>	<b>20 719</b>
	<b>c</b>	<b>1 007</b>	<b>95</b>	<b>6 980</b>	<b>4 214</b>	<b>2 766</b>	<b>1 243</b>	<b>x</b>	<b>x</b>	<b>x</b>	<b>1 450</b>	<b>4</b>	<b>-</b>	<b>9 437</b>
	<b>d</b>	<b>450</b>	<b>48</b>	<b>3 369</b>	<b>1 944</b>	<b>1 425</b>	<b>680</b>	<b>x</b>	<b>x</b>	<b>x</b>	<b>503</b>	<b>-</b>	<b>-</b>	<b>4 322</b>
<b>Volksschule</b>														
UNT09	a	x	x	x	x	x	x	x	x	x	2	-	x	2
	b	x	x	x	x	x	x	x	x	x	-	-	x	-
	c	x	x	x	x	x	x	x	x	x	-	-	x	-
	d	x	x	x	x	x	x	x	x	x	-	-	x	-
09	a	1	-	x	x	x	x	x	x	x	2	-	x	3
	b	-	-	x	x	x	x	x	x	x	1	-	x	1
	c	-	-	x	x	x	x	x	x	x	-	-	x	-
	d	-	-	x	x	x	x	x	x	x	-	-	x	-
10 Typ A	a	1	x	48	48	x	x	x	x	x	x	x	x	49
	b	-	x	19	19	x	x	x	x	x	x	x	x	19
	c	-	x	1	1	x	x	x	x	x	x	x	x	1
	d	-	x	-	-	x	x	x	x	x	x	x	x	-
10 Typ B	a	-	-	26	-	26	13	x	x	x	x	x	x	26
	b	-	-	15	-	15	9	x	x	x	x	x	x	15
	c	-	-	2	-	2	-	x	x	x	x	x	x	2
	d	-	-	1	-	1	-	x	x	x	x	x	x	1
<b>Insgesamt</b>	<b>a</b>	<b>2</b>	<b>-</b>	<b>74</b>	<b>48</b>	<b>26</b>	<b>13</b>	<b>x</b>	<b>x</b>	<b>x</b>	<b>4</b>	<b>-</b>	<b>x</b>	<b>80</b>
	<b>b</b>	<b>-</b>	<b>-</b>	<b>34</b>	<b>19</b>	<b>15</b>	<b>9</b>	<b>x</b>	<b>x</b>	<b>x</b>	<b>1</b>	<b>-</b>	<b>x</b>	<b>35</b>
	<b>c</b>	<b>-</b>	<b>-</b>	<b>3</b>	<b>1</b>	<b>2</b>	<b>-</b>	<b>x</b>	<b>x</b>	<b>x</b>	<b>-</b>	<b>-</b>	<b>x</b>	<b>3</b>
	<b>d</b>	<b>-</b>	<b>-</b>	<b>1</b>	<b>-</b>	<b>1</b>	<b>-</b>	<b>x</b>	<b>x</b>	<b>x</b>	<b>-</b>	<b>-</b>	<b>x</b>	<b>1</b>

1) Schulabgängerinnen und -abgänger aus dem berufsbildenden Bereich der freien Waldorfschulen bzw. der Abendrealschulen – 2) Gesamtschule: geistig Behinderter in Integrationsklassen; freie Waldorfschule: Klassen für geistig Behinderte und Kranke sowie Klassen des berufsbildenden Bereiches

## Noch: 7. Schulabgängerinnen und -abgänger im Abgangsjahr 2001 nach Schuljahrgang bzw. Semester und Abgangsart

Schuljahrgang / Semester Bildungsstufe	Schulabgänger/-innen													
	mit Hauptschulabschluss nach Jahrgang 09		mit Sekundarabschluss I					mit Fachhochschulreife	mit Hochschulreife	mit sonstigem Abschluss <sup>1)</sup>	ohne Hauptschulabschluss			insgesamt
	zu-sammen	darunter mit Qualifikationsvermerk	zu-sammen	davon mit		zu-sammen	Lern-behinderten-ab-schluss				Geistig-behinderten-ab-schluss			
				Haupt-schulabschluss nach Jahrgang 10	Fachoberschulreife									
a = Zusammen b = weiblich c = Ausländer/-innen zusammen d = Ausländerinnen				zu-sammen	mit Quali-fikations-vermerk									
<b>Realschule</b>														
UNT09	a	x	x	x	x	x	x	x	x	x	222	-	x	222
	b	x	x	x	x	x	x	x	x	x	90	-	x	90
	c	x	x	x	x	x	x	x	x	x	16	-	x	16
	d	x	x	x	x	x	x	x	x	x	4	-	x	4
09	a	419	126	x	x	x	x	x	x	x	473	-	x	892
	b	185	54	x	x	x	x	x	x	x	207	-	x	392
	c	31	14	x	x	x	x	x	x	x	40	-	x	71
	d	12	6	x	x	x	x	x	x	x	21	-	x	33
10	a	929	929	43 875	1 004	42 871	19 874	x	x	x	-	-	x	44 804
	b	399	399	22 855	450	22 405	11 297	x	x	x	-	-	x	23 254
	c	124	124	2 944	104	2 840	1 338	x	x	x	-	-	x	3 068
	d	59	59	1 604	58	1 546	767	x	x	x	-	-	x	1 663
<b>Insgesamt</b>	<b>a</b>	<b>1 348</b>	<b>1 055</b>	<b>43 875</b>	<b>1 004</b>	<b>42 871</b>	<b>19 874</b>	<b>x</b>	<b>x</b>	<b>x</b>	<b>695</b>	<b>-</b>	<b>-</b>	<b>45 918</b>
	<b>b</b>	<b>584</b>	<b>453</b>	<b>22 855</b>	<b>450</b>	<b>22 405</b>	<b>11 297</b>	<b>x</b>	<b>x</b>	<b>x</b>	<b>297</b>	<b>-</b>	<b>-</b>	<b>23 736</b>
	<b>c</b>	<b>155</b>	<b>138</b>	<b>2 944</b>	<b>104</b>	<b>2 840</b>	<b>1 338</b>	<b>x</b>	<b>x</b>	<b>x</b>	<b>56</b>	<b>-</b>	<b>-</b>	<b>3 155</b>
	<b>d</b>	<b>71</b>	<b>65</b>	<b>1 604</b>	<b>58</b>	<b>1 546</b>	<b>767</b>	<b>x</b>	<b>x</b>	<b>x</b>	<b>25</b>	<b>-</b>	<b>-</b>	<b>1 700</b>
<b>Gymnasium</b>														
UNT09	a	x	x	x	x	x	x	x	x	x	83	-	x	83
	b	x	x	x	x	x	x	x	x	x	31	-	x	31
	c	x	x	x	x	x	x	x	x	x	6	-	x	6
	d	x	x	x	x	x	x	x	x	x	4	-	x	4
09	a	310	96	x	x	x	x	x	x	x	113	-	x	423
	b	127	44	x	x	x	x	x	x	x	49	-	x	176
	c	13	5	x	x	x	x	x	x	x	15	-	x	28
	d	5	1	x	x	x	x	x	x	x	6	-	x	11
10	a	362	362	5 373	503	4 870	4 074	x	x	x	-	-	x	5 735
	b	162	162	2 908	229	2 679	2 276	x	x	x	-	-	x	3 070
	c	37	37	229	40	189	154	x	x	x	-	-	x	266
	d	20	20	122	21	101	89	x	x	x	-	-	x	142
Sekundarstufe I	a	672	458	5 373	503	4 870	4 074	x	x	x	196	-	-	6 241
	b	289	206	2 908	229	2 679	2 276	x	x	x	80	-	-	3 277
	c	50	42	229	40	189	154	x	x	x	21	-	-	300
	d	25	21	122	21	101	89	x	x	x	10	-	-	157
11	a	-	-	2 243	-	2 243	2 243	971	x	x	x	x	x	3 214
	b	-	-	1 132	-	1 132	1 132	563	x	x	x	x	x	1 695
	c	-	-	234	-	234	234	62	x	x	x	x	x	296
	d	-	-	117	-	117	117	32	x	x	x	x	x	149

## Noch: 7. Schulabgängerinnen und -abgänger im Abgangsjahr 2001 nach Schuljahrgang bzw. Semester und Abgangsart

Schuljahrgang / Semester Bildungsstufe	Schulabgänger/-innen													ins- gesamt
	mit Hauptschulabschluss nach Jahrgang 09		mit Sekundarabschluss I					mit Fachhochschulreife	mit Hochschulreife	mit sonstigem Abschluss <sup>1)</sup>	ohne Hauptschulabschluss			
	zu- sammen	darunter mit Qualifikationsvermerk	zu- sammen	davon mit		zu- sammen	Lern- behin- derten- ab- schluss				Geistig- behin- derten- ab- schluss			
				Haupt- schulab- schluss nach Jahr- gang 10	Fachoberschulreife									
a = Zusammen b = weiblich c = Ausländer/-innen zusammen d = Ausländerinnen														
noch: <b>Gymnasium</b>														
12	a	–	–	757	–	757	757	1 848	x	x	x	x	x	2 605
	b	–	–	376	–	376	376	1 041	x	x	x	x	x	1 417
	c	–	–	76	–	76	76	119	x	x	x	x	x	195
	d	–	–	42	–	42	42	71	x	x	x	x	x	113
13	a	–	–	130	–	130	130	1 469	45 080	x	x	x	x	46 679
	b	–	–	56	–	56	56	770	25 066	x	x	x	x	25 892
	c	–	–	11	–	11	11	143	1 980	x	x	x	x	2 134
	d	–	–	5	–	5	5	87	1 108	x	x	x	x	1 200
Sekundarstufe II	a	–	–	3 130	–	3 130	3 130	4 288	45 080	x	x	x	x	52 498
	b	–	–	1 564	–	1 564	1 564	2 374	25 066	x	x	x	x	29 004
	c	–	–	321	–	321	321	324	1 980	x	x	x	x	2 625
	d	–	–	164	–	164	164	190	1 108	x	x	x	x	1 462
<b>Insgesamt</b>	<b>a</b>	<b>672</b>	<b>458</b>	<b>8 503</b>	<b>503</b>	<b>8 000</b>	<b>7 204</b>	<b>4 288</b>	<b>45 080</b>	<b>x</b>	<b>196</b>	–	–	<b>58 739</b>
	<b>b</b>	<b>289</b>	<b>206</b>	<b>4 472</b>	<b>229</b>	<b>4 243</b>	<b>3 840</b>	<b>2 374</b>	<b>25 066</b>	<b>x</b>	<b>80</b>	–	–	<b>32 281</b>
	<b>c</b>	<b>50</b>	<b>42</b>	<b>550</b>	<b>40</b>	<b>510</b>	<b>475</b>	<b>324</b>	<b>1 980</b>	<b>x</b>	<b>21</b>	–	–	<b>2 925</b>
	<b>d</b>	<b>25</b>	<b>21</b>	<b>286</b>	<b>21</b>	<b>265</b>	<b>253</b>	<b>190</b>	<b>1 108</b>	<b>x</b>	<b>10</b>	–	–	<b>1 619</b>
<b>Gesamtschule</b>														
UNT09	a	x	x	x	x	x	x	x	x	x	70	–	x	70
	b	x	x	x	x	x	x	x	x	x	26	–	x	26
	c	x	x	x	x	x	x	x	x	x	15	–	x	15
	d	x	x	x	x	x	x	x	x	x	6	–	x	6
09	a	510	–	x	x	x	x	x	x	x	1 036	2	x	1 546
	b	206	–	x	x	x	x	x	x	x	416	–	x	622
	c	90	–	x	x	x	x	x	x	x	222	–	x	312
	d	32	–	x	x	x	x	x	x	x	101	–	x	133
10	a	1 060	1 022	17 030	6 672	10 358	2 505	x	x	x	21	21	x	18 111
	b	475	461	7 983	3 005	4 978	1 294	x	x	x	10	10	x	8 468
	c	245	244	2 548	1 175	1 373	308	x	x	x	4	4	x	2 797
	d	127	127	1 244	552	692	177	x	x	x	3	3	x	1 374
ohne Jahrgang <sup>2)</sup>	a	x	x	x	x	x	x	x	x	x	14	x	14	14
	b	x	x	x	x	x	x	x	x	x	8	x	8	8
	c	x	x	x	x	x	x	x	x	x	1	x	1	1
	d	x	x	x	x	x	x	x	x	x	–	x	–	–
Sekundarstufe I	a	1 570	1 022	17 030	6 672	10 358	2 505	x	x	x	1 141	23	14	19 741
	b	681	461	7 983	3 005	4 978	1 294	x	x	x	460	10	8	9 124
	c	335	244	2 548	1 175	1 373	308	x	x	x	242	4	1	3 125
	d	159	127	1 244	552	692	177	x	x	x	110	3	–	1 513

## Noch: 7. Schulabgängerinnen und -abgänger im Abgangsjahr 2001 nach Schuljahrgang bzw. Semester und Abgangsart

Schuljahrgang / Semester Bildungsstufe a = Zusammen b = weiblich c = Ausländer/-innen zusammen d = Ausländerinnen	Schulabgänger/-innen													insgesamt
	mit Hauptschulabschluss nach Jahrgang 09		mit Sekundarabschluss I					mit Fachhochschulreife	mit Hochschulreife	mit sonstigem Abschluss <sup>1)</sup>	ohne Hauptschulabschluss			
	zu-sammen	darunter mit Qualifikationsvermerk	zu-sammen	davon mit		zu-sammen	Lern-behinderten-ab-schluss				Geistig-behinderten-ab-schluss			
				Haupt-schulabschluss nach Jahrgang 10	Fachoberschulreife									
				zu-sammen	mit Quali-fikations-vermerk									
noch: Gesamtschule														
11	a	x	x	956	x	956	956	252	x	x	x	x	x	1 208
	b	x	x	460	x	460	460	147	x	x	x	x	x	607
	c	x	x	227	x	227	227	41	x	x	x	x	x	268
	d	x	x	109	x	109	109	24	x	x	x	x	x	133
12	a	x	x	370	x	370	370	627	x	x	x	x	x	997
	b	x	x	155	x	155	155	324	x	x	x	x	x	479
	c	x	x	92	x	92	92	111	x	x	x	x	x	203
	d	x	x	39	x	39	39	58	x	x	x	x	x	97
13	a	x	x	75	x	75	75	525	6 779	x	x	x	x	7 379
	b	x	x	40	x	40	40	260	3 535	x	x	x	x	3 835
	c	x	x	20	x	20	20	117	921	x	x	x	x	1 058
	d	x	x	13	x	13	13	61	437	x	x	x	x	511
Sekundarstufe II	a	x	x	1 401	x	1 401	1 401	1 404	6 779	x	x	x	x	9 584
	b	x	x	655	x	655	655	731	3 535	x	x	x	x	4 921
	c	x	x	339	x	339	339	269	921	x	x	x	x	1 529
	d	x	x	161	x	161	161	143	437	x	x	x	x	741
<b>Insgesamt</b>	<b>a</b>	<b>1 570</b>	<b>1 022</b>	<b>18 431</b>	<b>6 672</b>	<b>11 759</b>	<b>3 906</b>	<b>1 404</b>	<b>6 779</b>	<b>x</b>	<b>1 141</b>	<b>23</b>	<b>14</b>	<b>29 325</b>
	<b>b</b>	<b>681</b>	<b>461</b>	<b>8 638</b>	<b>3 005</b>	<b>5 633</b>	<b>1 949</b>	<b>731</b>	<b>3 535</b>	<b>x</b>	<b>460</b>	<b>10</b>	<b>8</b>	<b>14 045</b>
	<b>c</b>	<b>335</b>	<b>244</b>	<b>2 887</b>	<b>1 175</b>	<b>1 712</b>	<b>647</b>	<b>269</b>	<b>921</b>	<b>x</b>	<b>242</b>	<b>4</b>	<b>1</b>	<b>4 654</b>
	<b>d</b>	<b>159</b>	<b>127</b>	<b>1 405</b>	<b>552</b>	<b>853</b>	<b>338</b>	<b>143</b>	<b>437</b>	<b>x</b>	<b>110</b>	<b>3</b>	<b>-</b>	<b>2 254</b>
Waldorfschule														
09	a	-	.	x	x	x	x	x	x	x	5	-	x	5
	b	-	.	x	x	x	x	x	x	x	3	-	x	3
	c	-	.	x	x	x	x	x	x	x	-	-	x	-
	d	-	.	x	x	x	x	x	x	x	-	-	x	-
10	a	104	.	-	-	-	x	x	x	x	37	37	x	141
	b	48	.	-	-	-	x	x	x	x	18	18	x	66
	c	4	.	-	-	-	x	x	x	x	-	-	x	4
	d	3	.	-	-	-	x	x	x	x	-	-	x	3
11	a	x	x	74	74	-	x	x	x	x	x	2	2	76
	b	x	x	34	34	-	x	x	x	x	x	2	2	36
	c	x	x	1	1	-	x	x	x	x	x	-	-	1
	d	x	x	-	-	-	x	x	x	x	x	-	-	-
12	a	x	x	395	x	395	.	x	x	x	9	9	x	404
	b	x	x	190	x	190	.	x	x	x	4	4	x	194
	c	x	x	4	x	4	.	x	x	x	-	-	x	4
	d	x	x	1	x	1	.	x	x	x	-	-	x	1
13	a	x	x	45	x	45	.	6	540	x	x	-	x	591
	b	x	x	20	x	20	.	2	306	x	x	-	x	328
	c	x	x	-	x	-	.	-	7	x	x	-	x	7
	d	x	x	-	x	-	.	-	1	x	x	-	x	1
ohne Jahrgang <sup>3)</sup>	a	-	.	-	-	-	.	-	-	29	40	-	40	69
	b	-	.	-	-	-	.	-	-	14	18	-	18	32
	c	-	.	-	-	-	.	-	-	2	2	-	2	4
	d	-	.	-	-	-	.	-	-	1	1	-	1	2
<b>Insgesamt</b>	<b>a</b>	<b>104</b>	<b>.</b>	<b>514</b>	<b>74</b>	<b>440</b>	<b>.</b>	<b>6</b>	<b>540</b>	<b>29</b>	<b>99</b>	<b>49</b>	<b>40</b>	<b>1 292</b>
	<b>b</b>	<b>48</b>	<b>.</b>	<b>244</b>	<b>34</b>	<b>210</b>	<b>.</b>	<b>2</b>	<b>306</b>	<b>14</b>	<b>48</b>	<b>25</b>	<b>18</b>	<b>662</b>
	<b>c</b>	<b>4</b>	<b>.</b>	<b>5</b>	<b>1</b>	<b>4</b>	<b>.</b>	<b>-</b>	<b>7</b>	<b>2</b>	<b>2</b>	<b>-</b>	<b>2</b>	<b>20</b>
	<b>d</b>	<b>3</b>	<b>.</b>	<b>1</b>	<b>-</b>	<b>1</b>	<b>.</b>	<b>-</b>	<b>1</b>	<b>1</b>	<b>1</b>	<b>-</b>	<b>1</b>	<b>7</b>

## Noch: 7. Schulabgängerinnen und -abgänger im Abgangsjahr 2001 nach Schuljahrgang bzw. Semester und Abgangsart

Schuljahrgang / Semester Bildungsstufe a = Zusammen b = weiblich c = Ausländer/-innen zusammen d = Ausländerinnen	Schulabgänger/-innen												insgesamt	
	mit Hauptschulabschluss nach Jahrgang 09		mit Sekundarabschluss I				mit Fachhochschulreife	mit Hochschulreife	mit sonstigem Abschluss <sup>1)</sup>	ohne Hauptschulabschluss				
	zu-sammen	darunter mit Qualifikationsvermerk	zu-sammen	davon mit		zu-sammen				Lern-behinderten-ab-schluss	Geistig-behinderten-ab-schluss			
				Haupt-schulabschluss nach Jahrgang 10	Fachoberschulreife									
			zu-sammen	mit Quali-fikations-vermerk										
<b>Weiterbildungskolleg</b>														
<b>Bildungsgang Abendrealschule</b>														
Vorkurs	a	47	.	-	-	-	-	-	-	-	x	x	x	47
	b	20	.	-	-	-	-	-	-	-	x	x	x	20
	c	10	.	-	-	-	-	-	-	-	x	x	x	10
	d	2	.	-	-	-	-	-	-	-	x	x	x	2
01	a	317	.	-	-	-	-	-	-	-	x	x	x	317
	b	151	.	-	-	-	-	-	-	-	x	x	x	151
	c	52	.	-	-	-	-	-	-	-	x	x	x	52
	d	26	.	-	-	-	-	-	-	-	x	x	x	26
02	a	196	.	359	359	-	-	-	-	-	x	x	x	555
	b	93	.	169	169	-	-	-	-	-	x	x	x	262
	c	58	.	107	107	-	-	-	-	-	x	x	x	165
	d	35	.	40	40	-	-	-	-	-	x	x	x	75
03	a	-	.	174	174	-	-	-	-	-	x	x	x	174
	b	-	.	88	88	-	-	-	-	-	x	x	x	88
	c	-	.	42	42	-	-	-	-	-	x	x	x	42
	d	-	.	18	18	-	-	-	-	-	x	x	x	18
04	a	-	.	984	24	960	860	10	-	-	x	x	x	994
	b	-	.	496	9	487	440	5	-	-	x	x	x	501
	c	-	.	237	8	229	194	1	-	-	x	x	x	238
	d	-	.	101	5	96	84	1	-	-	x	x	x	102
05	a	-	.	-	-	-	-	-	-	-	x	x	x	-
	b	-	.	-	-	-	-	-	-	-	x	x	x	-
	c	-	.	-	-	-	-	-	-	-	x	x	x	-
	d	-	.	-	-	-	-	-	-	-	x	x	x	-
06	a	-	.	-	-	-	-	-	-	-	x	x	x	-
	b	-	.	-	-	-	-	-	-	-	x	x	x	-
	c	-	.	-	-	-	-	-	-	-	x	x	x	-
	d	-	.	-	-	-	-	-	-	-	x	x	x	-
<b>Insgesamt</b>	<b>a</b>	<b>560</b>	.	<b>1 517</b>	<b>557</b>	<b>960</b>	<b>860</b>	<b>10</b>	-	-	<b>x</b>	<b>x</b>	<b>x</b>	<b>2 087</b>
	<b>b</b>	<b>264</b>	.	<b>753</b>	<b>266</b>	<b>487</b>	<b>440</b>	<b>5</b>	-	-	<b>x</b>	<b>x</b>	<b>x</b>	<b>1 022</b>
	<b>c</b>	<b>120</b>	.	<b>386</b>	<b>157</b>	<b>229</b>	<b>194</b>	<b>1</b>	-	-	<b>x</b>	<b>x</b>	<b>x</b>	<b>507</b>
	<b>d</b>	<b>63</b>	.	<b>159</b>	<b>63</b>	<b>96</b>	<b>84</b>	<b>1</b>	-	-	<b>x</b>	<b>x</b>	<b>x</b>	<b>223</b>
<b>Bildungsgang Abendgymnasium</b>														
Vorkurs	a	41	.	-	-	-	-	-	-	-	x	x	x	41
	b	12	.	-	-	-	-	-	-	-	x	x	x	12
	c	30	.	-	-	-	-	-	-	-	x	x	x	30
	d	9	.	-	-	-	-	-	-	-	x	x	x	9
01	a	-	.	10	10	-	-	-	-	x	x	x	x	10
	b	-	.	5	5	-	-	-	-	x	x	x	x	5
	c	-	.	3	3	-	-	-	-	x	x	x	x	3
	d	-	.	1	1	-	-	-	-	x	x	x	x	1
02	a	-	.	39	2	37	27	-	-	x	x	x	x	39
	b	-	.	21	2	19	13	-	-	x	x	x	x	21
	c	-	.	8	-	8	8	-	-	x	x	x	x	8
	d	-	.	3	-	3	3	-	-	x	x	x	x	3
03	a	-	.	15	-	15	15	-	-	x	x	x	x	15
	b	-	.	10	-	10	10	-	-	x	x	x	x	10
	c	-	.	3	-	3	3	-	-	x	x	x	x	3
	d	-	.	2	-	2	2	-	-	x	x	x	x	2
04	a	-	.	8	-	8	8	466	-	x	x	x	x	474
	b	-	.	1	-	1	1	209	-	x	x	x	x	210
	c	-	.	-	-	-	-	81	-	x	x	x	x	81
	d	-	.	-	-	-	-	37	-	x	x	x	x	37



## Noch: 7. Schulabgängerinnen und -abgänger im Abgangsjahr 2001 nach Schuljahrgang bzw. Semester und Abgangsart

Schuljahrgang / Semester Bildungsstufe a = Zusammen b = weiblich c = Ausländer/-innen zusammen d = Ausländerinnen	Schulabgänger/-innen												insgesamt	
	mit Hauptschulabschluss nach Jahrgang 09		mit Sekundarabschluss I				mit Fachhochschulreife	mit Hochschulreife	mit sonstigem Abschluss <sup>1)</sup>	ohne Hauptschulabschluss				
	zu-sammen	darunter mit Qualifikationsvermerk	zu-sammen	davon mit		zu-sammen				Lern-behinderten-ab-schluss	Geistig-behinderten-ab-schluss			
				Haupt-schulabschluss nach Jahrgang 10	Fachoberschulreife									
			zu-sammen	mit Quali-fikations-vermerk										
<b>noch: Bildungsgang Abendgymnasium</b>														
05	a	-	.	-	-	-	-	35	-	x	x	x	x	35
	b	-	.	-	-	-	-	12	-	x	x	x	x	12
	c	-	.	-	-	-	-	5	-	x	x	x	x	5
	d	-	.	-	-	-	-	1	-	x	x	x	x	1
06	a	-	.	-	-	-	-	12	862	x	x	x	x	874
	b	-	.	-	-	-	-	5	533	x	x	x	x	538
	c	-	.	-	-	-	-	3	90	x	x	x	x	93
	d	-	.	-	-	-	-	2	44	x	x	x	x	46
<b>Insgesamt</b>	<b>a</b>	<b>41</b>	<b>.</b>	<b>72</b>	<b>12</b>	<b>60</b>	<b>50</b>	<b>513</b>	<b>862</b>	<b>x</b>	<b>x</b>	<b>x</b>	<b>x</b>	<b>1 488</b>
	<b>b</b>	<b>12</b>	<b>.</b>	<b>37</b>	<b>7</b>	<b>30</b>	<b>24</b>	<b>226</b>	<b>533</b>	<b>x</b>	<b>x</b>	<b>x</b>	<b>x</b>	<b>808</b>
	<b>c</b>	<b>30</b>	<b>.</b>	<b>14</b>	<b>3</b>	<b>11</b>	<b>11</b>	<b>89</b>	<b>90</b>	<b>x</b>	<b>x</b>	<b>x</b>	<b>x</b>	<b>223</b>
	<b>d</b>	<b>9</b>	<b>.</b>	<b>6</b>	<b>1</b>	<b>5</b>	<b>5</b>	<b>40</b>	<b>44</b>	<b>x</b>	<b>x</b>	<b>x</b>	<b>x</b>	<b>99</b>
<b>Bildungsgang Kolleg</b>														
Vorkurs	a	24	.	-	-	-	-	-	-	x	x	x	x	24
	b	11	.	-	-	-	-	-	-	x	x	x	x	11
	c	1	.	-	-	-	-	-	-	x	x	x	x	1
	d	-	.	-	-	-	-	-	-	x	x	x	x	-
01	a	21	.	51	51	-	-	-	-	-	-	x	x	72
	b	9	.	34	34	-	-	-	-	-	-	x	x	43
	c	-	.	6	6	-	-	-	-	-	-	x	x	6
	d	-	.	5	5	-	-	-	-	-	-	x	x	5
02	a	9	.	56	3	53	47	-	-	x	x	x	x	65
	b	2	.	27	1	26	24	-	-	x	x	x	x	29
	c	-	.	8	1	7	5	-	-	x	x	x	x	8
	d	-	.	5	-	5	3	-	-	x	x	x	x	5
03	a	-	.	42	9	33	33	-	-	x	x	x	x	42
	b	-	.	22	5	17	17	-	-	x	x	x	x	22
	c	-	.	3	-	3	3	-	-	x	x	x	x	3
	d	-	.	2	-	2	2	-	-	x	x	x	x	2
04	a	-	.	36	-	36	36	159	-	x	x	x	x	195
	b	-	.	17	-	17	17	66	-	x	x	x	x	83
	c	-	.	1	-	1	1	15	-	x	x	x	x	16
	d	-	.	-	-	-	-	4	-	x	x	x	x	4
05	a	-	.	6	-	6	6	106	-	x	x	x	x	112
	b	-	.	3	-	3	3	54	-	x	x	x	x	57
	c	-	.	1	-	1	1	18	-	x	x	x	x	19
	d	-	.	-	-	-	-	12	-	x	x	x	x	12
06	a	-	.	-	-	-	-	57	959	x	x	x	x	1 016
	b	-	.	-	-	-	-	25	470	x	x	x	x	495
	c	-	.	-	-	-	-	4	53	x	x	x	x	57
	d	-	.	-	-	-	-	2	29	x	x	x	x	31
<b>Insgesamt</b>	<b>a</b>	<b>54</b>	<b>.</b>	<b>191</b>	<b>63</b>	<b>128</b>	<b>122</b>	<b>322</b>	<b>959</b>	<b>x</b>	<b>x</b>	<b>x</b>	<b>x</b>	<b>1 526</b>
	<b>b</b>	<b>22</b>	<b>.</b>	<b>103</b>	<b>40</b>	<b>63</b>	<b>61</b>	<b>145</b>	<b>470</b>	<b>x</b>	<b>x</b>	<b>x</b>	<b>x</b>	<b>740</b>
	<b>c</b>	<b>1</b>	<b>.</b>	<b>19</b>	<b>7</b>	<b>12</b>	<b>10</b>	<b>37</b>	<b>53</b>	<b>x</b>	<b>x</b>	<b>x</b>	<b>x</b>	<b>110</b>
	<b>d</b>	<b>-</b>	<b>.</b>	<b>12</b>	<b>5</b>	<b>7</b>	<b>5</b>	<b>18</b>	<b>29</b>	<b>x</b>	<b>x</b>	<b>x</b>	<b>x</b>	<b>59</b>

**8. Teilnehmerinnen und Teilnehmer am Fremdsprachenunterricht 2001/2002  
nach Schuljahrgang bzw. Bildungsbereich**

Sprache	Teilnehmer/-innen								ins- gesamt
	davon								
	im Schuljahrgang							jahrgangs- übergreifender Gruppen- unterricht <sup>1)</sup>	
	05	06	07	08	09	10			
<b>Hauptschule</b>									
Englisch	44 974	48 331	55 862	55 396	61 352	44 849	4 166	314 930	
Französisch	53	49	609	406	153	101	217	1 588	
Niederländisch	–	75	125	83	15	5	–	303	
Sonstige Sprachen	9	14	55	42	50	41	–	211	
<b>Insgesamt</b>	<b>45 036</b>	<b>48 469</b>	<b>56 651</b>	<b>55 927</b>	<b>61 570</b>	<b>44 996</b>	<b>4 383</b>	<b>317 032</b>	

Sprache	Teilnehmer/-innen											ins- gesamt
	davon											
	im Schuljahrgang										jahrgangs- über- greifen- der Gruppen- unter- richt <sup>1)</sup>	
	01	02	03	04	05	06	07	08	09	10		
<b>Volksschule</b>												
Englisch	–	–	–	–	57	58	62	58	57	58	–	350
<b>Insgesamt</b>	<b>–</b>	<b>–</b>	<b>–</b>	<b>–</b>	<b>57</b>	<b>58</b>	<b>62</b>	<b>58</b>	<b>57</b>	<b>58</b>	<b>–</b>	<b>350</b>

Sprache	Teilnehmer/-innen								ins- gesamt
	davon								
	im Schuljahrgang							jahrgangs- übergreifender Gruppen- unterricht <sup>1)</sup>	
	05	06	07	08	09	10			
<b>Realschule</b>									
Englisch	67 898	67 992	59 547	58 025	54 245	47 433	2 619	357 759	
Französisch	279	392	56 486	16 919	17 812	16 864	876	109 628	
Latein	–	–	–	–	22	56	11	89	
Niederländisch	30	31	1 704	669	808	709	354	4 305	
Sonstige Sprachen	23	–	295	157	1 138	959	418	2 990	
<b>Insgesamt</b>	<b>68 230</b>	<b>68 415</b>	<b>118 032</b>	<b>75 770</b>	<b>74 025</b>	<b>66 021</b>	<b>4 278</b>	<b>474 771</b>	

1) einschließlich ausgesiedelter Abiturientinnen und Abiturienten, die an Sonderlehrgängen an Gymnasien bzw. Kollegs teilnehmen

Noch: **8. Teilnehmerinnen und Teilnehmer am Fremdsprachenunterricht 2001/2002 nach Schuljahrgang bzw. Bildungsbereich**

Sprache	Teilnehmer/-innen										insgesamt
	davon										
	im Schuljahrgang									jahrgangs- über- greifender Gruppen- unterricht	
	05	06	07	08	09	10	11	12	13 <sup>1)</sup>		
<b>Gymnasium</b>											
Englisch	71 454	69 426	67 560	64 871	59 891	54 202	57 106	47 957	42 253	4 601	539 321
Französisch	1 730	1 841	35 071	35 311	40 340	37 016	16 471	7 819	6 103	3 026	184 728
Latein	2 837	2 655	32 406	30 099	33 039	29 453	20 992	3 735	1 449	1 042	157 707
Spanisch	25	22	28	29	1 488	1 185	10 603	5 308	3 509	1 192	23 389
Russisch	-	-	3	12	401	409	895	423	347	394	2 884
Italienisch	-	-	8	7	246	232	3 165	1 537	1 083	804	7 082
Niederländisch	-	-	-	-	157	106	967	494	424	253	2 401
Türkisch	-	-	102	45	60	62	67	62	33	29	460
Griechisch	-	-	-	-	421	258	201	187	134	249	1 450
Polnisch	-	-	-	-	-	-	-	-	-	22	22
Japanisch	-	-	-	-	35	32	54	24	15	194	354
Hebraeisch	-	-	-	-	-	-	127	71	61	89	348
Portugiesisch	-	-	-	4	10	3	22	25	9	8	81
Neugriechisch	-	-	23	12	14	4	11	8	6	48	126
Chinesisch	-	-	-	-	-	-	18	23	19	83	143
Arabisch	-	-	-	-	-	-	-	-	-	10	10
sonstige Sprachen	19	26	24	-	-	-	17	7	-	88	181
<b>Insgesamt</b>	<b>76 065</b>	<b>73 970</b>	<b>135 225</b>	<b>130 390</b>	<b>136 102</b>	<b>122 962</b>	<b>110 716</b>	<b>67 680</b>	<b>55 445</b>	<b>12 132</b>	<b>920 687</b>

<b>Gesamtschule</b>											
Englisch	43 039	44 936	40 519	39 658	38 761	34 401	14 880	8 822	7 106	3 647	275 769
Französisch	40	60	7 511	7 427	8 200	7 914	2 521	1 012	777	811	36 273
Latein	52	26	1 655	1 477	4 716	4 129	2 817	1 191	221	128	16 412
Spanisch	-	29	291	237	1 691	1 292	4 183	2 127	1 299	324	11 473
Russisch	-	11	9	26	44	109	88	21	11	9	328
Italienisch	55	117	114	105	272	220	699	348	221	106	2 257
Niederländisch	18	26	151	115	136	81	190	156	60	85	1 018
Türkisch	-	6	890	1 193	848	708	68	32	62	148	3 955
Griechisch	-	-	-	-	-	-	-	-	-	15	15
Polnisch	-	-	-	-	-	-	-	-	6	10	16
Hebraeisch	-	-	-	-	-	-	-	-	-	84	84
Portugiesisch	-	-	13	17	-	-	-	-	-	-	30
Neugriechisch	15	8	42	24	36	24	14	4	4	24	195
sonstige Sprachen	-	-	-	-	13	21	-	-	-	26	60
<b>Insgesamt</b>	<b>43 219</b>	<b>45 219</b>	<b>51 195</b>	<b>50 279</b>	<b>54 717</b>	<b>48 899</b>	<b>25 460</b>	<b>13 713</b>	<b>9 767</b>	<b>5 417</b>	<b>347 885</b>

Sprache	Teilnehmer/-innen								insgesamt
	davon im								
	allgemein bildenden Bereich				Sonderschulbereich			berufs- bildenden Bereich	
	davon			zu- sammen	davon		zu- sammen		
Primar- stufe	Sekundar- stufe I	Sekundar- stufe II	Primar- stufe		Sekundar- stufe I				
<b>freie Waldorfschule</b>									
Englisch	4 107	7 263	2 586	13 956	249	740	1 018	278	15 252
Französisch	1 800	3 701	1 198	6 699	-	5	11	-	6 710
Latein	-	352	145	497	-	-	-	-	497
Russisch	2 247	3 184	969	6 400	22	12	34	-	6 434
Griechisch	-	66	-	66	-	-	-	-	66
Sonstige Sprachen	-	74	83	157	-	6	6	-	163
<b>Insgesamt</b>	<b>8 154</b>	<b>14 640</b>	<b>4 981</b>	<b>27 775</b>	<b>271</b>	<b>763</b>	<b>1 069</b>	<b>278</b>	<b>29 122</b>

Noch: **8. Teilnehmerinnen und Teilnehmer am Fremdsprachenunterricht 2001/2002**  
nach Schuljahrgang bzw. Bildungsbereich

Sprache	Teilnehmer/-innen							insgesamt
	davon							
	im Vorkurs	im Semester						
01		02	03	04	05	06 <sup>1)</sup>		

## Weiterbildungskolleg

## Bildungsgang Abendrealschule

Englisch	1 663	2 081	1 678	1 686	655	–	–	7 763
Französisch	1	54	203	312	135	–	–	705
Latein	–	–	–	8	7	–	–	15
Spanisch	–	5	17	26	14	–	–	62
Niederländisch	–	23	23	25	5	–	–	76
<b>Zusammen</b>	<b>1 664</b>	<b>2 163</b>	<b>1 921</b>	<b>2 057</b>	<b>816</b>	<b>–</b>	<b>–</b>	<b>8 621</b>

## Bildungsgang Abendgymnasium

Englisch	879	1 505	815	1 219	537	632	292	5 879
Französisch	222	548	307	217	74	35	8	1 411
Latein	207	373	214	134	73	53	42	1 096
Spanisch	–	40	–	57	26	24	6	153
Italienisch	–	–	10	5	–	–	–	15
Griechisch	–	95	83	41	56	25	15	315
<b>Zusammen</b>	<b>1 308</b>	<b>2 561</b>	<b>1 429</b>	<b>1 673</b>	<b>766</b>	<b>769</b>	<b>363</b>	<b>8 869</b>

## Bildungsgang Kolleg

Englisch	270	1 283	737	1 013	566	566	359	4 794
Französisch	–	494	284	269	115	134	63	1 359
Latein	–	557	294	232	147	138	102	1 470
Spanisch	–	150	38	41	65	16	8	318
Russisch	–	43	34	23	8	12	9	129
Niederländisch	–	30	12	9	13	9	10	83
Griechisch	19	73	40	33	27	29	22	243
Hebraeisch	–	9	1	4	–	1	2	17
sonstige Sprachen	–	27	13	13	2	2	2	59
<b>Zusammen</b>	<b>289</b>	<b>2 666</b>	<b>1 453</b>	<b>1 637</b>	<b>943</b>	<b>907</b>	<b>577</b>	<b>8 472</b>

## 9. Klassen 2001/2002 nach Schuljahrgang, Klassenfrequenz und Standardabweichung

Schuljahrgang Bildungsstufe	Klassen										Durchschnitts- klassen- frequenz	Standard- abwei- chung
	ins- gesamt	davon Klassen mit ... Schüler/-innen										
		bis 10	11 – 15	16 – 20	21 – 25	26 – 30	31 – 35	36 – 40	41 – 45	46 und mehr		
<b>Grundschule</b>												
00 <sup>1)</sup>	856	191	328	322	14	-	-	1	-	-	14,1	4,4
01	8 059	12	79	1 467	4 113	2 304	83	1	-	-	23,5	3,5
02	8 272	14	43	1 321	4 265	2 536	91	2	-	-	23,8	3,4
03	8 430	10	59	1 359	4 466	2 457	79	-	-	-	23,7	3,4
04	8 599	12	71	1 454	4 554	2 431	77	-	-	-	23,6	3,4
<b>Insgesamt</b>	<b>34 216</b>	<b>239</b>	<b>580</b>	<b>5 923</b>	<b>17 412</b>	<b>9 728</b>	<b>330</b>	<b>4</b>	<b>-</b>	<b>-</b>	<b>23,4</b>	<b>3,8</b>
<b>Hauptschule</b>												
05	1 906	6	54	657	914	266	9	-	-	-	21,8	3,5
06	1 908	12	22	350	981	507	36	-	-	-	23,4	3,7
07	2 154	13	35	239	1 015	785	67	-	-	-	24,4	3,7
08	2 202	23	42	230	1 062	782	63	-	-	-	24,2	3,9
09	2 256	35	111	319	1 015	728	48	-	-	-	23,4	4,5
10	1 964	8	124	945	638	214	35	-	-	-	20,6	4,0
<b>Insgesamt</b>	<b>12 390</b>	<b>97</b>	<b>388</b>	<b>2 740</b>	<b>5 625</b>	<b>3 282</b>	<b>258</b>	<b>-</b>	<b>-</b>	<b>-</b>	<b>23,0</b>	<b>4,1</b>
<b>Volksschule</b>												
01	4	-	1	2	1	-	-	-	-	-	18,5	2,9
02	4	-	-	2	2	-	-	-	-	-	20,5	4,2
03	3	-	-	1	1	1	-	-	-	-	23,0	3,6
04	3	-	-	1	2	-	-	-	-	-	21,7	2,1
Primarstufe	14	-	1	6	6	1	-	-	-	-	20,7	3,4
05	4	-	-	1	-	3	-	-	-	-	25,8	4,6
06	4	-	-	1	1	2	-	-	-	-	25,5	4,4
07	4	-	-	1	1	-	2	-	-	-	26,5	5,4
08	4	-	-	-	1	3	-	-	-	-	27,5	3,7
09	3	-	-	-	-	3	-	-	-	-	27,7	1,5
10	5	-	-	3	2	-	-	-	-	-	20,4	2,8
Sekundarstufe I	24	-	-	6	5	11	2	-	-	-	25,3	4,4
<b>Insgesamt</b>	<b>38</b>	<b>-</b>	<b>1</b>	<b>12</b>	<b>11</b>	<b>12</b>	<b>2</b>	<b>-</b>	<b>-</b>	<b>-</b>	<b>23,6</b>	<b>4,6</b>
<b>Realschule</b>												
05	2 129	2	3	4	243	1 421	455	1	-	-	28,6	2,6
06	2 081	2	2	4	203	1 261	609	-	-	-	29,0	2,7
07	2 044	-	2	13	284	1 267	477	1	-	-	28,5	2,8
08	2 033	2	3	12	323	1 290	402	1	-	-	28,1	2,9
09	1 882	-	4	24	350	1 178	326	-	-	-	27,8	2,9
10	1 799	-	4	121	819	789	65	1	-	-	25,2	3,1
<b>Insgesamt</b>	<b>11 968</b>	<b>6</b>	<b>18</b>	<b>178</b>	<b>2 222</b>	<b>7 206</b>	<b>2 334</b>	<b>4</b>	<b>-</b>	<b>-</b>	<b>27,9</b>	<b>3,1</b>

1) Schulkindergarten – 2) Klassen für geistig Behinderte und Kranke sowie Klassen des angegliederten berufsbildenden Bereiches

## Noch: 9. Klassen 2001/2002 nach Schuljahrgang, Klassenfrequenz und Standardabweichung

Schuljahrgang Bildungsstufe	Klassen										Durchschnitts- klassen- frequenz	Standard- abwei- chung
	ins- gesamt	davon Klassen mit ... Schüler/-innen										
		bis 10	11 – 15	16 – 20	21 – 25	26 – 30	31 – 35	36 – 40	41 – 45	46 und mehr		
<b>Gymnasium</b>												
05	2 433	3	3	10	218	1 384	811	4	–	–	29,2	2,9
06	2 416	6	1	18	264	1 502	623	2	–	–	28,7	3,0
07	2 372	8	6	29	412	1 381	530	6	–	–	28,1	3,4
08	2 354	3	3	61	647	1 273	361	6	–	–	27,2	3,4
09	2 252	5	8	112	784	1 090	248	5	–	–	26,3	3,6
10	2 122	4	10	181	899	877	145	6	–	–	25,3	3,7
<b>Insgesamt</b>	<b>13 949</b>	<b>29</b>	<b>31</b>	<b>411</b>	<b>3 224</b>	<b>7 507</b>	<b>2 718</b>	<b>29</b>	<b>–</b>	<b>–</b>	<b>27,5</b>	<b>3,6</b>
<b>Gesamtschule</b>												
05	1 134	2	3	7	60	987	75	–	–	–	28,6	2,3
06	1 125	3	–	7	74	967	74	–	–	–	28,5	2,3
07	1 130	1	4	4	65	982	74	–	–	–	28,4	2,2
08	1 132	–	3	5	80	949	95	–	–	–	28,4	2,1
09	1 153	4	22	22	142	792	171	–	–	–	28,0	3,7
10	1 071	4	9	52	320	630	54	2	–	–	26,0	3,5
<b>Insgesamt</b>	<b>6 745</b>	<b>14</b>	<b>41</b>	<b>97</b>	<b>741</b>	<b>5 307</b>	<b>543</b>	<b>2</b>	<b>–</b>	<b>–</b>	<b>28,0</b>	<b>2,9</b>
<b>freie Waldorfschule</b>												
01	48	10	2	5	5	5	14	7	–	–	24,8	10,8
02	53	6	6	1	6	15	11	7	1	–	25,6	10,0
03	48	6	5	3	3	8	8	15	–	–	27,0	11,3
04	50	5	6	2	4	6	10	16	1	–	28,0	10,6
Primarstufe	199	27	19	11	18	34	43	45	2	–	26,3	10,7
05	48	3	5	3	3	6	13	13	1	1	29,4	11,4
06	50	2	6	3	2	5	15	16	1	–	29,4	9,7
07	46	3	5	1	–	3	16	17	1	–	30,6	9,9
08	47	3	3	6	1	3	17	14	–	–	29,2	9,8
09	42	3	5	1	3	9	14	7	–	–	27,4	9,2
10	46	1	5	6	3	4	17	9	1	–	28,4	8,8
Sekundarstufe I	279	15	29	20	12	30	92	76	4	1	29,1	9,8
11	36	1	–	4	5	14	10	2	–	–	28,1	5,9
12	35	–	2	4	7	12	9	1	–	–	26,5	6,5
13 <sup>2)</sup>	34	5	3	12	7	4	3	–	–	–	19,7	7,4
Sekundarstufe II	105	6	5	20	19	30	22	3	–	–	24,9	7,5
ohne Jahrgang <sup>2)</sup>	55	33	6	3	2	3	5	3	–	–	14,3	10,3
<b>Insgesamt</b>	<b>638</b>	<b>81</b>	<b>59</b>	<b>54</b>	<b>51</b>	<b>97</b>	<b>162</b>	<b>127</b>	<b>6</b>	<b>1</b>	<b>26,3</b>	<b>10,6</b>

## 10. Hauptamtliche und BAT-Lehrerinnen und -Lehrer 2001/2002 nach Lehramt und Alter

Lehramt a = Zusammen b = weiblich	Hauptamtliche und BAT-Lehrer/-innen											mit dem Durch- schnitts- alter	
	ins- gesamt	davon									65 Jahre und älter		
		unter 25 Jahre	im Alter von ... bis unter ... Jahren										
		25 – 30	30 – 35	35 – 40	40 – 45	45 – 50	50 – 55	55 – 60	60 – 65				
<b>Grundschule</b>													
Primarstufe	a	14 587	3	2 647	4 088	2 398	3 331	1 459	387	212	62	–	36,7
	b	13 482	3	2 574	3 797	2 134	3 117	1 285	339	191	42	–	36,5
Grund-, Hauptschule (Stufenschwerpunkt I)	a	13 205	1	94	214	154	400	5 432	5 330	1 260	319	1	49,7
	b	11 931	1	90	190	144	364	5 110	4 752	1 039	240	1	49,5
Grund-, Hauptschule (Stufenschwerpunkt II)	a	4 957	–	3	10	17	65	1 342	2 716	669	135	–	51,4
	b	3 588	–	2	9	14	56	1 145	1 961	339	62	–	50,8
Volksschule	a	6 654	–	8	11	11	26	157	854	3 689	1 898	–	57,4
	b	5 562	–	6	11	11	24	135	807	3 196	1 372	–	57,1
Sonderpädagogik	a	154	–	17	32	26	26	30	15	6	2	–	40,0
	b	128	–	17	25	18	23	24	13	6	2	–	40,0
Sonderschulen	a	56	–	4	6	2	11	20	8	4	1	–	44,3
	b	43	–	3	4	1	9	18	4	4	–	–	44,3
Sonderpädagogik und Primarstufe	a	23	–	2	10	5	3	2	1	–	–	–	36,1
	b	22	–	2	9	5	3	2	1	–	–	–	36,4
Sonderpädagogik und Sekundarstufe I	a	3	–	–	2	–	1	–	–	–	–	–	35,0
	b	2	–	–	1	–	1	–	–	–	–	–	36,5
Sekundarstufe I und Primarstufe	a	74	–	3	2	4	28	20	10	5	2	–	44,9
	b	63	–	3	2	4	23	14	10	5	2	–	45,0
Sekundarstufe I	a	79	–	–	2	5	14	34	12	8	4	–	47,4
	b	59	–	–	1	3	13	29	8	5	–	–	46,3
Realschule	a	13	–	–	–	–	–	3	4	5	1	–	53,1
	b	11	–	–	–	–	–	3	4	4	–	–	52,3
Sekundarstufe II und Sekundarstufe I	a	10	–	–	1	–	5	–	2	1	1	–	45,9
	b	8	–	–	1	–	5	–	1	1	–	–	43,3
Gymnasium	a	3	–	–	–	–	–	1	1	–	1	–	53,7
	b	3	–	–	–	–	–	1	1	–	1	–	53,7
Sekundarstufe II (ohne berufliche Fachrichtung)	a	2	–	–	–	–	–	1	1	–	–	–	50,0
	b	2	–	–	–	–	–	1	1	–	–	–	50,0
Sekundarstufe II (mit beruflicher Fachrichtung)	a	3	–	–	1	–	1	–	1	–	–	–	43,0
	b	3	–	–	1	–	1	–	1	–	–	–	43,0
Fachhochschullehrer	a	1	–	–	–	–	–	–	–	1	–	–	55,0
	b	1	–	–	–	–	–	–	–	1	–	–	55,0
Fachlehrer an Sonderschulen	a	3	–	–	–	–	–	1	1	–	1	–	52,3
	b	3	–	–	–	–	–	1	1	–	1	–	52,3
Religionslehrer/Geistlicher	a	16	–	–	1	–	1	2	2	8	1	1	54,0
	b	14	–	–	1	–	1	2	2	7	1	–	52,7
Werkstattlehrer	a	1	–	–	–	–	–	–	1	–	–	–	54,0
	b	1	–	–	–	–	–	–	1	–	–	–	54,0
Fachlehrer (allgemein)	a	91	1	2	4	5	1	24	41	9	4	–	49,1
	b	82	1	1	3	3	–	24	38	9	3	–	49,5

## Noch: 10. Hauptamtliche und BAT-Lehrerinnen und -Lehrer 2001/2002 nach Lehramt und Alter

Lehramt a = Zusammen b = weiblich		Hauptamtliche und BAT-Lehrer/-innen										mit dem Durch- schnitts- alter	
		ins- gesamt	davon										
			unter 25 Jahre	im Alter von ... bis unter ... Jahren									65 Jahre und älter
			25 – 30	30 – 35	35 – 40	40 – 45	45 – 50	50 – 55	55 – 60	60 – 65			
noch: <b>Grundschule</b>													
Fachlehrer (Kurzschrift und Maschinenschreiben)	a	1	-	-	-	-	-	-	1	-	-	-	52,0
	b	1	-	-	-	-	-	-	1	-	-	-	52,0
Schulkindergärtner/-in	a	567	-	12	48	44	37	108	215	90	13	-	48,0
	b	548	-	12	47	41	33	102	210	90	13	-	48,1
Sozialarbeiter/ Sozialpädagoge/ Jugendleiter	a	261	-	1	12	17	28	50	87	56	10	-	49,3
	b	251	-	1	12	15	27	48	83	55	10	-	49,4
Erzieher/ Kindergärtnerin u. a.	a	55	-	-	2	1	9	10	22	10	1	-	49,8
	b	55	-	-	2	1	9	10	22	10	1	-	49,8
Pädagogische Unterrichtshilfe	a	14	-	-	-	2	1	4	3	2	2	-	49,1
	b	11	-	-	-	2	1	1	3	2	2	-	49,8
Lehrer mit Qualifikation (1. Staatsprüfung)	a	26	2	4	2	2	3	4	3	4	2	-	43,1
	b	21	1	4	1	2	2	3	3	3	2	-	43,8
Ausländische Qualifikation	a	637	1	11	33	36	66	119	146	174	51	-	49,9
	b	375	1	9	24	18	38	74	99	94	18	-	49,2
Sonstige Lehrer	a	252	-	1	3	2	9	93	82	43	19	-	50,9
	b	232	-	1	3	-	7	92	79	38	12	-	50,7
<b>Lehrer insgesamt</b>	<b>a</b>	<b>41 748</b>	<b>8</b>	<b>2 809</b>	<b>4 484</b>	<b>2 731</b>	<b>4 066</b>	<b>8 916</b>	<b>9 946</b>	<b>6 256</b>	<b>2 530</b>	<b>2</b>	<b>46,5</b>
	<b>b</b>	<b>36 502</b>	<b>7</b>	<b>2 725</b>	<b>4 144</b>	<b>2 416</b>	<b>3 757</b>	<b>8 124</b>	<b>8 445</b>	<b>5 099</b>	<b>1 784</b>	<b>1</b>	<b>45,9</b>
<b>Hauptschule</b>													
Primarstufe	a	242	-	63	102	41	19	7	3	4	3	-	33,7
	b	189	-	59	77	26	15	5	3	2	2	-	33,1
Grund-, Hauptschule (Stufenschwerpunkt I)	a	1 373	-	25	103	50	126	529	376	130	34	-	47,5
	b	1 005	-	23	74	29	101	443	245	70	20	-	46,9
Grund-, Hauptschule (Stufenschwerpunkt II)	a	9 287	-	15	60	47	187	2 554	4 487	1 568	369	-	51,5
	b	4 603	-	15	36	24	155	1 731	2 122	423	97	-	50,2
Volksschule	a	2 593	-	-	4	3	3	40	178	1 473	892	-	58,1
	b	1 289	-	-	3	3	1	25	132	810	315	-	57,3
Sonderpädagogik	a	19	-	4	3	3	1	3	3	2	-	-	40,4
	b	13	-	4	1	2	1	2	3	-	-	-	39,2
Sonderschulen	a	3	-	-	1	1	-	1	-	-	-	-	39,0
	b	1	-	-	1	-	-	-	-	-	-	-	31,0
Sonderpädagogik und Primarstufe	a	1	-	-	-	-	1	-	-	-	-	-	43,0
	b	-	-	-	-	-	-	-	-	-	-	-	-
Sonderpädagogik und Sekundarstufe I	a	5	-	-	1	1	2	1	-	-	-	-	40,4
	b	3	-	-	1	1	1	-	-	-	-	-	38,0
Sekundarstufe I und Primarstufe	a	33	-	-	9	2	7	8	6	1	-	-	42,4
	b	21	-	-	5	2	5	5	3	1	-	-	42,0
Sekundarstufe I	a	4 291	-	195	694	620	1 518	962	219	60	23	-	40,9
	b	3 014	-	171	471	421	1 168	627	116	27	13	-	40,5
Realschule	a	53	-	1	8	6	14	12	8	2	2	-	43,6
	b	36	-	1	3	4	10	10	6	1	1	-	44,2
Sekundarstufe II und Sekundarstufe I	a	949	-	18	254	233	290	122	28	4	-	-	38,8
	b	533	-	14	136	125	183	59	13	3	-	-	38,8





## Noch: 10. Hauptamtliche und BAT-Lehrerinnen und -Lehrer 2001/2002 nach Lehramt und Alter

Lehramt a = Zusammen b = weiblich		Hauptamtliche und BAT-Lehrer/-innen										mit dem Durch- schnitts- alter	
		ins- gesamt	davon										
			unter 25 Jahre	im Alter von ... bis unter ... Jahren						65 Jahre und älter			
			25 – 30	30 – 35	35 – 40	40 – 45	45 – 50	50 – 55	55 – 60	60 – 65			
noch: Volksschule													
Sekundarstufe I	a	13	-	-	2	1	7	3	-	-	-	-	41,2
	b	9	-	-	2	1	5	1	-	-	-	-	40,1
Sekundarstufe II und Sekundarstufe I	a	1	-	-	-	-	1	-	-	-	-	-	42,0
	b	-	-	-	-	-	-	-	-	-	-	-	-
Fachlehrer (allgemein)	a	2	-	-	-	-	-	-	2	-	-	-	51,0
	b	2	-	-	-	-	-	-	2	-	-	-	51,0
Lehrer mit Qualifikation (1. Staatsprüfung)	a	1	-	-	-	1	-	-	-	-	-	-	36,0
	b	1	-	-	-	1	-	-	-	-	-	-	36,0
Ausländische Qualifikation	a	1	-	-	-	-	-	-	1	-	-	-	54,0
	b	1	-	-	-	-	-	-	1	-	-	-	54,0
Sonstige Lehrer	a	1	-	-	-	-	-	1	-	-	-	-	45,0
	b	1	-	-	-	-	-	1	-	-	-	-	45,0
<b>Lehrer insgesamt</b>	<b>a</b>	<b>62</b>	-	<b>4</b>	<b>4</b>	<b>3</b>	<b>9</b>	<b>15</b>	<b>12</b>	<b>9</b>	<b>6</b>	-	<b>47,7</b>
	<b>b</b>	<b>44</b>	-	<b>4</b>	<b>4</b>	<b>3</b>	<b>6</b>	<b>9</b>	<b>8</b>	<b>6</b>	<b>4</b>	-	<b>46,3</b>
Realschule													
Primarstufe	a	44	-	21	14	7	2	-	-	-	-	-	30,8
	b	34	-	18	10	4	2	-	-	-	-	-	30,5
Grund-, Hauptschule (Stufenschwerpunkt I)	a	47	-	1	6	4	6	15	10	4	1	-	45,2
	b	27	-	-	4	2	3	11	6	-	1	-	45,0
Grund-, Hauptschule (Stufenschwerpunkt II)	a	93	-	1	3	1	3	40	38	4	3	-	49,0
	b	48	-	1	1	1	2	24	17	-	2	-	48,1
Volksschule	a	28	-	-	-	-	1	1	6	13	6	1	56,4
	b	12	-	-	-	-	-	-	5	4	2	1	57,0
Sonderpädagogik	a	3	-	-	-	-	2	-	1	-	-	-	44,3
	b	2	-	-	-	-	2	-	-	-	-	-	41,0
Sonderschulen	a	2	-	1	-	-	-	1	-	-	-	-	36,0
	b	1	-	1	-	-	-	-	-	-	-	-	26,0
Sekundarstufe I und Primarstufe	a	18	-	1	4	3	6	1	1	2	-	-	41,0
	b	14	-	1	4	2	5	1	-	1	-	-	39,4
Sekundarstufe I	a	6 300	-	279	1 020	746	1 783	1 815	459	151	46	1	41,8
	b	4 050	-	221	661	495	1 350	1 030	201	72	20	-	41,0
Realschule	a	8 217	-	27	80	73	120	2 003	3 085	1 973	853	3	52,5
	b	5 397	-	20	43	45	92	1 581	2 076	1 155	382	3	51,7
Sekundarstufe II und Sekundarstufe I	a	2 298	-	158	933	536	454	192	17	7	1	-	36,2
	b	1 410	-	132	553	327	274	116	5	2	1	-	35,9
Gymnasium	a	51	-	-	9	5	8	19	5	2	2	1	44,6
	b	31	-	-	4	3	4	14	4	-	1	1	45,2
Sekundarstufe II (ohne berufliche Fachrichtung)	a	38	-	1	9	7	15	4	-	1	1	-	39,9
	b	25	-	1	6	5	10	3	-	-	-	-	39,0
Berufsbildende Schulen	a	3	-	-	-	-	-	-	1	-	2	-	59,3
	b	2	-	-	-	-	-	-	1	-	1	-	57,0
Sekundarstufe II (mit beruflicher Fachrichtung)	a	2	-	-	-	-	-	2	-	-	-	-	46,5
	b	2	-	-	-	-	-	2	-	-	-	-	46,5
Fachhochschullehrer	a	2	-	-	-	-	1	1	-	-	-	-	45,0
	b	1	-	-	-	-	1	-	-	-	-	-	42,0
Religionslehrer/Geistlicher	a	23	-	-	-	2	3	2	2	9	5	-	53,4
	b	19	-	-	-	2	3	2	1	8	3	-	52,3

## Noch: 10. Hauptamtliche und BAT-Lehrerinnen und -Lehrer 2001/2002 nach Lehramt und Alter

Lehramt a = Zusammen b = weiblich		Hauptamtliche und BAT-Lehrer/-innen										mit dem Durch- schnitts- alter	
		ins- gesamt	davon										
			unter 25 Jahre	im Alter von ... bis unter ... Jahren									65 Jahre und älter
			25 – 30	30 – 35	35 – 40	40 – 45	45 – 50	50 – 55	55 – 60	60 – 65			
noch: Realschule													
Werkstattlehrer	a	2	-	-	-	-	1	-	-	1	-	-	48,0
	b	2	-	-	-	-	1	-	-	1	-	-	48,0
Fachlehrer (allgemein)	a	468	-	1	3	1	3	89	279	67	25	-	51,9
	b	390	-	1	-	-	3	77	242	49	18	-	51,9
Technischer Lehrer	a	1	-	-	-	-	1	-	-	-	-	-	43,0
	b	1	-	-	-	-	1	-	-	-	-	-	43,0
Sozialarbeiter/ Sozialpädagoge/ Jugendleiter	a	5	-	-	1	3	-	1	-	-	-	-	38,0
	b	2	-	-	-	2	-	-	-	-	-	-	37,0
Pädagogische Unterrichtshilfe	a	3	-	-	-	2	-	-	1	-	-	-	41,0
	b	1	-	-	-	1	-	-	-	-	-	-	36,0
Lehrer mit Qualifikation (1. Staatsprüfung)	a	160	-	4	21	29	20	27	35	21	2	1	44,8
	b	61	-	1	8	15	11	12	8	5	1	-	43,1
Ausländische Qualifikation	a	43	-	-	2	4	3	9	9	12	4	-	50,3
	b	25	-	-	1	3	3	5	5	7	1	-	49,0
Sonstige Lehrer	a	233	-	4	3	10	21	53	61	62	19	-	50,7
	b	167	-	1	3	7	17	45	48	37	9	-	50,0
<b>Lehrer insgesamt</b>	<b>a</b>	<b>18 084</b>	-	<b>499</b>	<b>2 108</b>	<b>1 433</b>	<b>2 453</b>	<b>4 275</b>	<b>4 010</b>	<b>2 329</b>	<b>970</b>	<b>7</b>	<b>46,4</b>
	<b>b</b>	<b>11 724</b>	-	<b>398</b>	<b>1 298</b>	<b>914</b>	<b>1 784</b>	<b>2 923</b>	<b>2 619</b>	<b>1 341</b>	<b>442</b>	<b>5</b>	<b>45,9</b>
Gymnasium													
Primarstufe	a	3	-	-	1	-	-	-	1	1	-	-	46,0
	b	2	-	-	1	-	-	-	1	-	-	-	41,0
Grund-, Hauptschule (Stufenschwerpunkt I)	a	27	-	-	1	-	-	9	10	4	3	-	51,4
	b	24	-	-	-	-	-	8	10	3	3	-	52,2
Grund-, Hauptschule (Stufenschwerpunkt II)	a	107	-	-	-	-	1	27	51	22	6	-	52,1
	b	62	-	-	-	-	1	24	25	10	2	-	50,9
Volksschule	a	32	-	-	-	-	-	3	7	16	6	-	55,8
	b	26	-	-	-	-	-	3	5	14	4	-	55,3
Sonderschulen	a	2	-	1	-	-	-	-	-	1	-	-	42,5
	b	2	-	1	-	-	-	-	-	1	-	-	42,5
Sekundarstufe I und Primarstufe	a	8	-	-	1	1	3	1	2	-	-	-	43,0
	b	6	-	-	1	1	2	-	2	-	-	-	42,3
Sekundarstufe I	a	1 519	-	19	92	73	277	759	183	87	29	-	45,7
	b	1 025	-	12	60	44	233	507	95	57	17	-	45,3
Realschule	a	208	-	-	1	3	-	30	74	66	34	-	54,1
	b	169	-	-	1	2	-	25	63	56	22	-	53,9
Sekundarstufe II und Sekundarstufe I	a	6 005	-	436	1 647	1 338	1 707	649	145	56	27	-	38,1
	b	3 290	-	340	1 021	718	858	273	49	22	9	-	37,0
Gymnasium	a	23 444	-	123	415	320	665	6 751	8 481	4 292	2 390	7	51,5
	b	9 124	-	98	244	173	390	3 597	2 936	1 130	555	1	49,7
Sekundarstufe II (ohne berufliche Fachrichtung)	a	543	-	4	31	42	168	222	54	12	10	-	44,6
	b	236	-	4	12	26	93	80	11	6	4	-	43,6
Berufsbildende Schulen	a	26	-	-	-	-	3	5	11	6	1	-	51,7
	b	8	-	-	-	-	2	2	4	-	-	-	48,1
Sekundarstufe II (mit beruflicher Fachrichtung)	a	11	-	-	-	-	3	6	1	-	1	-	47,4
	b	4	-	-	-	-	1	3	-	-	-	-	46,3

## Noch: 10. Hauptamtliche und BAT-Lehrerinnen und -Lehrer 2001/2002 nach Lehramt und Alter

Lehramt a = Zusammen b = weiblich	Hauptamtliche und BAT-Lehrer/-innen											mit dem Durch- schnitts- alter	
	ins- gesamt	davon									65 Jahre und älter		
		unter 25 Jahre	im Alter von ... bis unter ... Jahren										
		25 – 30	30 – 35	35 – 40	40 – 45	45 – 50	50 – 55	55 – 60	60 – 65				
noch: <b>Gymnasium</b>													
Fachhochschullehrer	a	2	-	-	-	-	1	-	-	-	1	55,5	
	b	-	-	-	-	-	-	-	-	-	-	-	
Fachlehrer an Sonderschulen	a	2	-	-	-	-	-	2	-	-	-	52,5	
	b	1	-	-	-	-	-	1	-	-	-	51,0	
Religionslehrer/Geistlicher	a	100	-	1	8	21	12	10	13	21	14	47,8	
	b	41	-	1	2	8	7	4	4	12	3	48,0	
Werkstattlehrer	a	2	-	-	-	-	-	1	-	1	-	58,0	
	b	-	-	-	-	-	-	-	-	-	-	-	
Fachlehrer (allgemein)	a	119	-	1	-	5	3	13	49	33	15	53,2	
	b	91	-	1	-	-	2	10	41	25	12	53,7	
Sozialarbeiter/ Sozialpädagoge/ Jugendleiter	a	2	-	1	1	-	-	-	-	-	-	29,0	
	b	2	-	1	1	-	-	-	-	-	-	29,0	
Erzieher/ Kindergärtnerin u. a.	a	1	-	-	-	-	1	-	-	-	-	48,0	
	b	1	-	-	-	-	1	-	-	-	-	48,0	
Pädagogische Unterrichtshilfe	a	1	-	-	-	-	1	-	-	-	-	47,0	
	b	-	-	-	-	-	-	-	-	-	-	-	
Lehrer mit Qualifikation (1. Staatsprüfung)	a	725	1	4	12	11	13	167	254	183	80	52,4	
	b	304	-	1	5	7	10	94	96	72	19	51,2	
Ausländische Qualifikation	a	206	-	1	1	5	5	19	71	84	20	53,7	
	b	134	-	-	1	2	3	12	48	58	10	53,8	
Sonstige Lehrer	a	466	-	2	2	6	27	108	143	131	45	52,3	
	b	366	-	1	-	2	26	104	117	99	16	51,5	
<b>Lehrer insgesamt</b>	<b>a</b>	<b>33 561</b>	<b>1</b>	<b>593</b>	<b>2 213</b>	<b>1 825</b>	<b>2 887</b>	<b>8 782</b>	<b>9 553</b>	<b>5 015</b>	<b>2 682</b>	<b>10</b>	<b>48,8</b>
	<b>b</b>	<b>14 918</b>	<b>-</b>	<b>460</b>	<b>1 349</b>	<b>983</b>	<b>1 628</b>	<b>4 747</b>	<b>3 508</b>	<b>1 565</b>	<b>676</b>	<b>2</b>	<b>46,7</b>
<b>Gesamtschule</b>													
Primarstufe	a	20	-	4	9	2	2	2	-	1	-	35,1	
	b	16	-	4	7	1	2	1	-	1	-	34,6	
Grund-, Hauptschule (Stufenschwerpunkt I)	a	271	-	-	5	-	6	121	97	32	10	50,2	
	b	187	-	-	3	-	6	90	62	18	8	49,8	
Grund-, Hauptschule (Stufenschwerpunkt II)	a	2 208	-	-	1	4	22	725	1 043	341	72	51,4	
	b	1 100	-	-	-	4	18	446	486	117	29	50,6	
Volksschule	a	411	-	1	-	1	-	13	62	220	114	57,1	
	b	202	-	1	-	-	-	9	37	119	36	56,2	
Sonderpädagogik	a	32	-	3	9	9	5	4	1	1	-	38,2	
	b	21	-	2	6	7	1	3	1	1	-	38,3	
Sonderschulen	a	14	-	-	3	-	1	2	3	5	-	48,4	
	b	6	-	-	1	-	-	-	3	2	-	50,3	
Sonderpädagogik und Primarstufe	a	1	-	1	-	-	-	-	-	-	-	28,0	
	b	1	-	1	-	-	-	-	-	-	-	28,0	
Sonderpädagogik und Sekundarstufe I	a	8	-	2	-	1	2	2	-	1	-	41,1	
	b	5	-	2	-	-	-	2	-	1	-	40,4	
Sekundarstufe I und Primarstufe	a	18	-	1	-	2	5	4	2	3	1	46,6	
	b	12	-	1	-	2	3	3	1	1	1	44,9	
Sekundarstufe I	a	4 074	1	52	334	430	1 577	1 201	354	97	28	43,3	
	b	2 547	1	46	224	309	1 117	633	151	48	18	42,4	
Realschule	a	810	-	1	6	4	17	236	346	144	56	51,7	
	b	553	-	1	4	1	11	187	246	80	23	51,1	
Sekundarstufe II und Sekundarstufe I	a	4 870	-	150	1 141	1 141	1 659	618	120	35	6	39,0	
	b	2 597	-	112	652	650	868	258	44	13	-	38,3	

## Noch: 10. Hauptamtliche und BAT-Lehrerinnen und -Lehrer 2001/2002 nach Lehramt und Alter

Lehramt a = Zusammen b = weiblich		Hauptamtliche und BAT-Lehrer/-innen											mit dem Durch- schnitts- alter
		ins- gesamt	davon										
			unter 25 Jahre	im Alter von ... bis unter ... Jahren								65 Jahre und älter	
			25 – 30	30 – 35	35 – 40	40 – 45	45 – 50	50 – 55	55 – 60	60 – 65			
noch: Gesamtschule													
Gymnasium	a	2 144	–	2	27	36	100	803	819	280	76	1	50,1
	b	802	–	2	16	21	47	375	259	69	13	–	48,7
Sekundarstufe II (ohne berufliche Fachrichtung)	a	568	–	5	22	50	258	188	37	8	–	–	43,5
	b	238	–	4	8	25	127	63	9	2	–	–	42,7
Berufsbildende Schulen	a	63	–	–	–	–	1	11	32	18	1	–	52,6
	b	6	–	–	–	–	1	1	4	–	–	–	48,8
Sekundarstufe II und Sonderpädagogik	a	7	–	–	1	1	5	–	–	–	–	–	40,0
	b	5	–	–	1	–	4	–	–	–	–	–	39,8
Sekundarstufe II (mit beruflicher Fachrichtung)	a	24	–	–	2	–	4	12	5	–	1	–	46,5
	b	6	–	–	1	–	3	2	–	–	–	–	42,2
Religionslehrer/Geistlicher	a	15	–	–	–	5	2	2	2	4	–	–	46,4
	b	5	–	–	–	3	–	1	–	1	–	–	43,8
Werkstattlehrer	a	13	–	–	–	–	3	3	5	2	–	–	49,4
	b	5	–	–	–	–	2	2	1	–	–	–	45,4
Fachlehrer (allgemein)	a	66	–	1	–	2	3	8	34	17	1	–	51,4
	b	51	–	1	–	1	2	7	25	14	1	–	51,6
Fachlehrer (Kurzschrift und Maschinenschreiben)	a	4	–	–	–	–	–	1	2	1	–	–	52,3
	b	4	–	–	–	–	–	1	2	1	–	–	52,3
Technischer Lehrer	a	10	–	–	–	–	2	1	4	2	1	–	51,6
	b	3	–	–	–	–	1	1	1	–	–	–	46,3
Sozialarbeiter/ Sozialpädagoge/ Jugendleiter	a	226	1	4	35	39	42	63	33	7	2	–	42,6
	b	163	1	2	28	28	34	43	21	5	1	–	42,2
Pädagogische Unterrichtshilfe	a	1	–	–	–	–	–	–	–	1	–	–	58,0
	b	1	–	–	–	–	–	–	–	1	–	–	58,0
Lehrer mit Qualifikation (1. Staatsprüfung)	a	98	–	6	9	21	16	19	22	5	–	–	43,1
	b	40	–	2	3	9	9	8	8	1	–	–	42,6
Ausländische Qualifikation	a	185	–	8	10	22	23	36	51	25	10	–	47,0
	b	79	–	6	4	15	13	11	24	4	2	–	44,4
Sonstige Lehrer	a	110	1	1	4	6	11	27	25	27	8	–	49,7
	b	84	–	1	1	4	6	22	20	23	7	–	51,0
<b>Lehrer insgesamt</b>	<b>a</b>	<b>16 271</b>	<b>3</b>	<b>242</b>	<b>1 618</b>	<b>1 776</b>	<b>3 766</b>	<b>4 102</b>	<b>3 099</b>	<b>1 277</b>	<b>387</b>	<b>1</b>	<b>45,0</b>
	<b>b</b>	<b>8 739</b>	<b>2</b>	<b>188</b>	<b>959</b>	<b>1 080</b>	<b>2 275</b>	<b>2 169</b>	<b>1 405</b>	<b>522</b>	<b>139</b>	<b>–</b>	<b>44,0</b>
freie Waldorfschule													
Primarstufe	a	237	2	7	21	34	63	63	26	14	6	1	43,7
	b	179	2	7	18	23	45	49	18	12	5	–	43,4
Sonderschulen	a	322	–	7	15	31	85	94	54	20	16	–	45,7
	b	203	–	6	10	20	52	53	34	19	9	–	45,8
Sekundarstufe I	a	667	1	9	50	94	181	172	96	47	17	–	44,6
	b	402	1	5	41	59	102	99	56	31	8	–	44,2

## Noch: 10. Hauptamtliche und BAT-Lehrerinnen und -Lehrer 2001/2002 nach Lehramt und Alter

Lehramt a = Zusammen b = weiblich	Hauptamtliche und BAT-Lehrer/-innen											mit dem Durch- schnitts- alter	
	ins- gesamt	davon									65 Jahre und älter		
		unter 25 Jahre	im Alter von ... bis unter ... Jahren										
		25 – 30	30 – 35	35 – 40	40 – 45	45 – 50	50 – 55	55 – 60	60 – 65				
noch: freie Waldorfschule													
Sekundarstufe II (ohne berufliche Fachrichtung)	a	254	–	1	20	38	53	80	33	15	12	2	45,2
	b	137	–	1	12	18	37	38	16	9	6	–	44,7
Berufsbildende Schulen	a	14	–	–	1	1	3	6	3	–	–	–	45,6
	b	5	–	–	1	–	–	2	2	–	–	–	46,8
Religionslehrer/Geistlicher	a	4	–	1	–	1	1	–	1	–	–	–	38,3
	b	3	–	1	–	1	1	–	–	–	–	–	34,3
<b>Lehrer insgesamt</b>	<b>a</b>	<b>1 498</b>	<b>3</b>	<b>25</b>	<b>107</b>	<b>199</b>	<b>386</b>	<b>415</b>	<b>213</b>	<b>96</b>	<b>51</b>	<b>3</b>	<b>44,8</b>
	<b>b</b>	<b>929</b>	<b>3</b>	<b>20</b>	<b>82</b>	<b>121</b>	<b>237</b>	<b>241</b>	<b>126</b>	<b>71</b>	<b>28</b>	<b>–</b>	<b>44,5</b>
Weiterbildungskolleg													
Grund-, Hauptschule (Stufenschwerpunkt I)	a	1	–	–	–	–	–	–	–	1	–	–	57,0
	b	1	–	–	–	–	–	–	–	1	–	–	57,0
Grund-, Hauptschule (Stufenschwerpunkt II)	a	11	–	–	–	–	–	–	5	4	2	–	54,5
	b	5	–	–	–	–	–	–	3	1	1	–	53,6
Volksschule	a	2	–	–	–	–	–	–	1	–	1	–	56,5
	b	1	–	–	–	–	–	–	1	–	–	–	51,0
Sekundarstufe I	a	118	–	1	8	3	39	47	9	8	3	–	45,4
	b	75	–	1	6	2	29	27	4	4	2	–	44,5
Realschule	a	126	–	–	–	3	4	24	48	34	13	–	52,7
	b	79	–	–	–	2	4	14	29	23	7	–	52,6
Sekundarstufe II und Sekundarstufe I	a	193	–	5	38	18	56	57	15	3	1	–	41,7
	b	96	–	5	22	7	33	22	6	–	1	–	40,3
Gymnasium	a	791	–	4	2	2	37	239	256	164	85	2	51,9
	b	294	–	3	1	2	17	117	87	49	18	–	50,4
Sekundarstufe II (ohne berufliche Fachrichtung)	a	66	–	–	–	3	23	30	9	–	1	–	45,5
	b	26	–	–	–	2	14	10	–	–	–	–	43,2
Berufsbildende Schulen	a	18	–	–	–	–	–	1	4	8	5	–	57,3
	b	1	–	–	–	–	–	–	1	–	–	–	54,0
Sekundarstufe II (mit beruflicher Fachrichtung)	a	3	–	–	–	1	1	1	–	–	–	–	41,7
	b	1	–	–	–	1	–	–	–	–	–	–	35,0
Fachlehrer (allgemein)	a	1	–	–	–	–	–	–	–	1	–	–	57,0
	b	–	–	–	–	–	–	–	–	–	–	–	–
Lehrer mit Qualifikation (1. Staatsprüfung)	a	18	–	–	–	2	4	–	8	4	–	–	49,6
	b	8	–	–	–	1	3	–	2	2	–	–	48,3
Ausländische Qualifikation	a	6	–	–	–	–	–	–	1	4	1	–	57,2
	b	3	–	–	–	–	–	–	1	2	–	–	56,0
Sonstige Lehrer	a	3	–	–	1	–	1	–	–	–	1	–	46,3
	b	–	–	–	–	–	–	–	–	–	–	–	–
<b>Lehrer insgesamt</b>	<b>a</b>	<b>1 357</b>	<b>–</b>	<b>10</b>	<b>49</b>	<b>32</b>	<b>165</b>	<b>399</b>	<b>356</b>	<b>231</b>	<b>113</b>	<b>2</b>	<b>49,7</b>
	<b>b</b>	<b>590</b>	<b>–</b>	<b>9</b>	<b>29</b>	<b>17</b>	<b>100</b>	<b>190</b>	<b>134</b>	<b>82</b>	<b>29</b>	<b>–</b>	<b>48,0</b>

## 11. Schulen 2001/2002 nach der Trägerschaft

Trägerschaft	Schulen	Klassen	Schüler/-innen				Ha/BAT-Lehrer/-innen	
			insgesamt	weiblich	ausländisch		insgesamt	weiblich
					zusammen	weiblich		
<b>Grundschule</b>								
<b>Träger öffentlicher Schulen zusammen</b>	<b>3 447</b>	<b>34 051</b>	<b>796 264</b>	<b>388 371</b>	<b>124 678</b>	<b>60 075</b>	<b>41 497</b>	<b>36 300</b>
Nordrhein-Westfalen	1	20	323	162	12	6	33	29
Kreisfreie Stadt	1 245	12 562	292 118	142 852	66 468	32 128	15 549	13 844
Gemeinde	2 200	21 460	503 612	245 253	58 192	27 938	25 905	22 418
Schulverband	1	9	211	104	6	3	10	9
<b>Träger privater Schulen zusammen</b>	<b>23</b>	<b>165</b>	<b>3 865</b>	<b>1 814</b>	<b>362</b>	<b>180</b>	<b>251</b>	<b>202</b>
Natürliche Personen	1	5	77	38	56	33	9	6
Personengesellschaft	1	5	77	38	56	33	9	6
Juristische Personen	6	30	534	255	202	103	54	46
Schulverein	6	30	534	255	202	103	54	46
Schulträger der evangelischen Kirche Handelsgesellschaft oder Verein	12 12	98 98	2 408 2 408	1 165 1 165	31 31	20 20	128 128	105 105
Schulträger der katholischen Kirche Erzbistum oder Bistum Orden	3 2 1	28 24 4	753 648 105	318 318 -	19 10 9	4 4 -	50 45 5	37 35 2
Weitere Schulträger sonstiger Träger privater Schulen	1 1	4 4	93 93	38 38	54 54	20 20	10 10	8 8
<b>Träger insgesamt</b>	<b>3 470</b>	<b>34 216</b>	<b>800 129</b>	<b>390 185</b>	<b>125 040</b>	<b>60 255</b>	<b>41 748</b>	<b>36 502</b>
<b>Hauptschule</b>								
<b>Träger öffentlicher Schulen zusammen</b>	<b>736</b>	<b>12 346</b>	<b>284 319</b>	<b>121 335</b>	<b>62 610</b>	<b>28 163</b>	<b>19 865</b>	<b>11 355</b>
Kreisfreie Stadt	235	3 905	89 116	38 366	29 601	13 150	6 397	3 901
Gemeinde	498	8 397	194 210	82 550	32 945	14 983	13 396	7 419
Schulverband	3	44	993	419	64	30	72	35
<b>Träger privater Schulen zusammen</b>	<b>5</b>	<b>44</b>	<b>1 047</b>	<b>498</b>	<b>119</b>	<b>62</b>	<b>78</b>	<b>46</b>
Schulträger der evangelischen Kirche Handelsgesellschaft oder Verein	4 4	31 31	658 658	314 314	104 104	53 53	49 49	31 31
Schulträger der katholischen Kirche Erzbistum oder Bistum	1 1	13 13	389 389	184 184	15 15	9 9	29 29	15 15
<b>Träger insgesamt</b>	<b>741</b>	<b>12 390</b>	<b>285 366</b>	<b>121 833</b>	<b>62 729</b>	<b>28 225</b>	<b>19 943</b>	<b>11 401</b>
<b>Volksschule</b>								
<b>Träger öffentlicher Schulen zusammen</b>	<b>1</b>	<b>18</b>	<b>411</b>	<b>201</b>	<b>12</b>	<b>8</b>	<b>30</b>	<b>23</b>
Gemeinde	1	18	411	201	12	8	30	23
<b>Träger privater Schulen zusammen</b>	<b>1</b>	<b>20</b>	<b>485</b>	<b>233</b>	<b>41</b>	<b>24</b>	<b>32</b>	<b>21</b>
Schulträger der katholischen Kirche Erzbistum oder Bistum	1 1	20 20	485 485	233 233	41 41	24 24	32 32	21 21
<b>Träger insgesamt</b>	<b>2</b>	<b>38</b>	<b>896</b>	<b>434</b>	<b>53</b>	<b>32</b>	<b>62</b>	<b>44</b>

## Noch: 11. Schulen 2001/2002 nach der Trägerschaft

Trägerschaft	Schulen	Klassen	Schüler/-innen				Ha/BAT-Lehrer/-innen	
			insgesamt	weiblich	ausländisch		insgesamt	weiblich
					zusammen	weiblich		
<b>Realschule</b>								
<b>Träger öffentlicher Schulen zusammen</b>	<b>503</b>	<b>11 216</b>	<b>311 914</b>	<b>154 351</b>	<b>28 491</b>	<b>14 770</b>	<b>16 930</b>	<b>11 003</b>
Kreisfreie Stadt	163	3 618	101 504	50 275	15 474	8 019	5 596	3 819
Gemeinde	337	7 530	208 535	103 223	12 948	6 717	11 236	7 133
Schulverband	3	68	1 875	853	69	34	98	51
<b>Träger privater Schulen zusammen</b>	<b>42</b>	<b>752</b>	<b>22 525</b>	<b>14 895</b>	<b>543</b>	<b>352</b>	<b>1 154</b>	<b>721</b>
Juristische Personen	3	51	1 359	603	15	8	67	26
Handelsgesellschaft	1	10	205	51	4	1	16	4
Schulverein	2	41	1 154	552	11	7	51	22
Schulträger der evangelischen Kirche	9	161	4 497	2 172	189	83	226	124
Landeskirchenamt	4	88	2 525	1 177	137	55	128	75
Handelsgesellschaft oder Verein	5	73	1 972	995	52	28	98	49
Schulträger der katholischen Kirche	30	540	16 669	12 120	339	261	861	571
Erzbistum oder Bistum	17	312	9 555	6 605	206	150	492	313
Kirchenkreis oder -gemeinde	2	43	1 351	1 015	12	9	68	40
Orden	7	125	3 896	3 054	78	62	207	146
Handelsgesellschaft oder Verein	4	60	1 867	1 446	43	40	94	72
<b>Träger insgesamt</b>	<b>545</b>	<b>11 968</b>	<b>334 439</b>	<b>169 246</b>	<b>29 034</b>	<b>15 122</b>	<b>18 084</b>	<b>11 724</b>
<b>Gymnasium</b>								
<b>Träger öffentlicher Schulen zusammen</b>	<b>523</b>	<b>11 750</b>	<b>446 334</b>	<b>236 019</b>	<b>24 429</b>	<b>13 000</b>	<b>28 099</b>	<b>12 422</b>
Kreisfreie Stadt	210	4 639	178 584	93 030	15 519	8 245	11 428	5 354
Kreis	2	51	1 883	984	43	23	115	45
Gemeinde	307	6 969	262 165	139 960	8 783	4 687	16 320	6 938
Sonstiger Träger öffentlicher Schulen	4	91	3 702	2 045	84	45	236	85
<b>Träger privater Schulen zusammen</b>	<b>105</b>	<b>2 199</b>	<b>89 965</b>	<b>54 072</b>	<b>2 458</b>	<b>1 480</b>	<b>5 462</b>	<b>2 496</b>
Natürliche Personen	2	24	972	416	33	13	61	18
Einzelperson	1	18	749	346	27	12	44	18
Personengesellschaft	1	6	223	70	6	1	17	-
Juristische Personen	12	171	6 196	3 034	116	47	419	155
Handelsgesellschaft	4	52	1 448	643	32	13	112	43
Schulverein	8	119	4 748	2 391	84	34	307	112
Schulträger der evangelischen Kirche	12	268	11 527	6 433	459	253	730	315
Landeskirchenamt	9	209	8 982	5 053	355	197	559	247
Kirchenkreis oder -gemeinde	1	19	891	494	35	17	59	23
Handelsgesellschaft oder Verein	2	40	1 654	886	69	39	112	45
Schulträger der katholischen Kirche	77	1 690	69 316	42 864	1 793	1 124	4 137	1 947
Erzbistum oder Bistum	45	1 024	42 057	26 714	1 122	713	2 536	1 222
Orden	22	476	20 099	11 322	362	219	1 167	513
Handelsgesellschaft oder Verein	10	190	7 160	4 828	309	192	434	212
Weitere Schulträger sonstiger Träger privater Schule	2	46	1 954	1 325	57	43	115	61
privater Schule	2	46	1 954	1 325	57	43	115	61
<b>Träger insgesamt</b>	<b>628</b>	<b>13 949</b>	<b>536 299</b>	<b>290 091</b>	<b>26 887</b>	<b>14 480</b>	<b>33 561</b>	<b>14 918</b>



Noch: **11. Schulen 2001/2002 nach der Trägerschaft**

Trägerschaft	Schulen	Klassen	Schüler/-innen				Ha/BAT-Lehrer/-innen	
			insgesamt	weiblich	ausländisch		insgesamt	weiblich
					zusammen	weiblich		
<b>Gesamtschule</b>								
<b>Träger öffentlicher Schulen zusammen</b>	<b>203</b>	<b>6 499</b>	<b>210 100</b>	<b>102 069</b>	<b>34 942</b>	<b>17 838</b>	<b>15 679</b>	<b>8 440</b>
Nordrhein-Westfalen	1	18	363	190	40	17	44	25
Kreisfreie Stadt	96	3 208	103 856	50 830	22 397	11 397	7 829	4 278
Kreis	3	114	3 529	1 708	250	136	259	155
Gemeinde	99	3 024	98 169	47 337	11 915	6 111	7 223	3 811
Schulverband	4	135	4 183	2 004	340	177	324	171
<b>Träger privater Schulen zusammen</b>	<b>13</b>	<b>246</b>	<b>7 621</b>	<b>3 790</b>	<b>790</b>	<b>377</b>	<b>592</b>	<b>299</b>
Juristische Personen	4	34	705	338	312	160	100	60
Schulverein	4	34	705	338	312	160	100	60
Schulträger der evangelischen Kirche	6	125	3 844	1 899	205	96	278	138
Landeskirchenamt	1	20	601	284	135	65	40	24
Handelsgesellschaft oder Verein	5	105	3 243	1 615	70	31	238	114
Schulträger der katholischen Kirche	3	87	3 072	1 553	273	121	214	101
Erzbistum oder Bistum	3	87	3 072	1 553	273	121	214	101
<b>Träger insgesamt</b>	<b>216</b>	<b>6 745</b>	<b>217 721</b>	<b>105 859</b>	<b>35 732</b>	<b>18 215</b>	<b>16 271</b>	<b>8 739</b>
<b>freie Waldorfschule</b>								
<b>Träger privater Schulen zusammen</b>	<b>48</b>	<b>638</b>	<b>16 760</b>	<b>8 544</b>	<b>276</b>	<b>146</b>	<b>1 498</b>	<b>929</b>
Weitere Schulträger	48	638	16 760	8 544	276	146	1 498	929
Waldorf-Schulträger als eingetragener Verein	48	638	16 760	8 544	276	146	1 498	929
<b>Träger insgesamt</b>	<b>48</b>	<b>638</b>	<b>16 760</b>	<b>8 544</b>	<b>276</b>	<b>146</b>	<b>1 498</b>	<b>929</b>

## **Zeitreihen**

## Allgemein bildende Schulen 1980 – 2001

Jahr	Schulen	Klassen	Schüler/-innen			Hauptamtliche und BAT-Lehrer/-innen			Schüler/-innen je	
			insgesamt	weiblich		insgesamt	weiblich		Klasse <sup>1)</sup>	Lehrer/-in <sup>2)</sup>
				Anzahl	in % von Spalte 3		Anzahl	in % von Spalte 6		
1	2	3	4	5	6	7	8	9	10	

## Grundschulen

1980	3 427	34 484	790 125	383 894	48,6	38 385	30 786	80,2	22,9	20,6
1981	3 411	33 122	737 155	358 129	48,6	37 162	29 885	80,4	22,3	19,8
1982	3 402	31 989	692 263	336 467	48,6	36 424	29 423	80,8	21,6	19,0
1983	3 398	31 197	664 591	323 354	48,7	35 842	29 040	81,0	21,3	18,5
1984	3 391	30 727	644 882	313 968	48,7	35 653	28 998	81,3	21,0	18,1
1985	3 388	30 437	632 154	307 839	48,7	35 919	29 339	81,7	20,8	17,6
1986	3 385	30 588	636 578	310 620	48,8	36 181	29 658	82,0	20,8	17,6
1987	3 378	30 707	646 399	315 155	48,8	35 988	29 541	82,1	21,1	18,0
1988	3 382	30 712	664 727	324 411	48,8	36 286	29 781	82,1	21,6	18,3
1989	3 382	31 431	690 277	336 671	48,8	36 970	30 401	82,2	22,0	18,7
1990	3 391	32 153	715 546	348 244	48,7	38 003	31 403	82,6	22,3	18,8
1991	3 392	32 435	727 368	354 164	48,7	38 799	32 193	83,0	22,4	18,7
1992	3 395	32 652	739 166	359 728	48,7	39 825	33 249	83,5	22,6	18,6
1993	3 401	33 254	755 621	368 087	48,7	40 530	33 994	83,9	22,7	18,6
1994	3 411	33 999	778 155	379 732	48,8	40 991	34 545	84,3	22,9	19,0
1995	3 424	34 731	804 701	392 478	48,8	41 984	35 594	84,8	23,2	19,2
1996	3 435	35 433	827 143	403 110	48,7	42 626	36 356	85,3	23,3	19,4
1997	3 446	35 930	842 347	410 593	48,7	42 697	36 581	85,7	23,4	19,7
1998	3 451	35 849	840 791	409 901	48,8	42 694	36 731	86,0	23,5	19,7
1999	3 461	35 527	835 545	407 517	48,8	42 372	36 582	86,3	23,5	19,7
2000	3 464	35 108	824 229	401 685	48,7	42 403	36 879	87,0	23,5	19,4
2001	3 470	34 216	800 129	390 185	48,8	41 748	36 502	87,4	23,4	19,2

## Hauptschulen

1980	1 336	23 401	623 974	289 221	46,4	34 081	18 265	53,6	26,7	18,3
1981	1 329	23 842	620 896	284 283	45,8	35 299	19 242	54,5	26,0	17,6
1982	1 324	23 096	586 163	266 835	45,5	34 210	18 566	54,3	25,4	17,1
1983	1 312	22 003	537 726	245 058	45,6	33 334	17 940	53,8	24,4	16,1
1984	1 299	20 617	479 563	218 852	45,6	32 264	17 238	53,4	23,3	14,9
1985	1 289	19 270	431 022	197 297	45,8	31 534	16 772	53,2	22,4	13,7
1986	1 249	18 094	395 656	182 052	46,0	29 830	15 634	52,4	21,9	13,3
1987	1 200	16 635	357 276	164 104	45,9	27 966	14 436	51,6	21,5	12,8
1988	1 139	14 985	329 473	151 018	45,8	25 686	13 041	50,8	22,0	12,8
1989	1 059	13 995	311 495	142 164	45,6	23 566	11 720	49,7	22,3	13,2
1990	971	13 465	306 233	138 973	45,4	22 395	11 062	49,4	22,7	13,7
1991	909	12 972	298 609	134 728	45,1	21 457	10 584	49,3	23,0	13,9
1992	872	12 511	291 397	130 538	44,8	20 886	10 372	49,7	23,3	14,0
1993	837	12 288	285 470	126 824	44,4	20 464	10 215	49,9	23,2	13,9
1994	809	12 180	282 503	124 986	44,2	20 239	10 203	50,4	23,2	14,0
1995	781	12 094	281 680	123 748	43,9	19 942	10 188	51,1	23,3	14,1
1996	770	12 063	279 590	121 608	43,5	19 826	10 297	51,9	23,2	14,1
1997	757	12 028	277 065	120 127	43,4	19 893	10 511	52,8	23,0	13,9
1998	750	11 944	272 514	117 711	43,2	19 718	10 584	53,7	22,8	13,8
1999	746	11 915	272 872	117 330	43,0	19 460	10 592	54,4	22,9	14,0
2000	742	12 039	277 162	118 669	42,8	19 576	10 902	55,7	23,0	14,2
2001	741	12 390	285 366	121 833	42,7	19 943	11 401	57,2	23,0	14,3

1) Gymnasium, Gesamtschule: Schülerinnen und Schüler der Sekundarstufe I je Klasse der Sekundarstufe I – 2) je hauptamtliche/BAT-Lehrkraft – 3) Klassen und Klassenfrequenzwerte beziehen sich auf Schulen der allgemeinen Ausbildung (= allgemein bildende Schulen ohne Schulen der allgemeinen Fortbildung)

## Noch: Allgemein bildende Schulen 1980 – 2001

Jahr	Schulen	Klassen	Schüler/-innen			Hauptamtliche und BAT-Lehrer/-innen			Schüler/-innen je	
			insgesamt	weiblich		insgesamt	weiblich		Klasse <sup>1)</sup>	Lehrer/-in <sup>2)</sup>
				Anzahl	in % von Spalte 3		Anzahl	in % von Spalte 6		
1	2	3	4	5	6	7	8	9	10	

## Volksschulen

1980	6	91	2 086	965	46,3	138	89	64,5	22,9	15,1
1981	6	82	2 044	948	46,4	129	84	65,1	24,9	15,8
1982	4	55	1 230	560	45,5	83	59	71,1	22,4	14,8
1983	4	55	1 203	565	47,0	80	55	68,8	21,9	15,0
1984	3	43	898	423	47,1	63	43	68,3	20,9	14,3
1985	3	40	924	437	47,3	60	38	63,3	23,1	15,4
1986	3	41	899	440	48,9	59	37	62,7	21,9	15,2
1987	3	44	1 044	521	49,9	62	40	64,5	23,7	16,8
1988	3	46	1 144	570	49,8	64	41	64,1	24,9	17,9
1989	3	49	1 134	571	50,4	70	45	64,3	23,1	16,2
1990	3	48	1 060	514	48,5	69	43	62,3	22,1	15,4
1991	3	47	1 022	488	47,7	73	51	69,9	21,7	14,0
1992	3	48	1 135	573	50,5	76	54	71,1	23,6	14,9
1993	3	47	1 188	590	49,7	76	53	69,7	25,3	15,6
1994	3	49	1 210	622	51,4	79	57	72,2	24,7	15,3
1995	3	52	1 244	611	49,1	87	62	71,3	23,9	14,3
1996	2	46	1 124	568	50,5	77	54	70,1	24,4	14,6
1997	2	46	1 120	555	49,6	79	56	70,9	24,3	14,2
1998	2	45	1 050	516	49,1	77	55	71,4	23,3	13,6
1999	2	40	880	432	49,1	61	40	65,6	22,0	14,4
2000	2	41	863	407	47,2	61	42	68,9	21,0	14,1
2001	2	38	896	434	48,4	62	44	71,0	23,6	14,5

## Sonderschulen

1980	746	8 835	110 281	44 113	40,0	12 528	8 557	68,3	12,5	8,8
1981	748	8 717	106 718	42 333	39,7	12 815	8 798	68,7	12,2	8,3
1982	749	8 445	102 058	40 292	39,5	12 502	8 511	68,1	12,1	8,2
1983	742	8 143	96 137	37 707	39,2	12 377	8 394	67,8	11,8	7,8
1984	733	7 942	90 801	35 566	39,2	12 455	8 430	67,7	11,4	7,3
1985	738	7 794	86 998	33 965	39,0	12 426	8 386	67,5	11,2	7,0
1986	734	7 627	84 051	32 697	38,9	12 464	8 417	67,5	11,0	6,7
1987	730	7 477	80 480	31 229	38,8	12 444	8 324	66,9	10,8	6,5
1988	722	7 206	77 816	29 866	38,4	12 216	8 138	66,6	10,8	6,4
1989	716	7 170	76 791	29 308	38,2	12 245	8 129	66,4	10,7	6,3
1990	715	7 237	78 275	29 479	37,7	12 461	8 329	66,8	10,8	6,3
1991	718	7 560	80 654	30 104	37,3	13 137	8 863	67,5	10,7	6,1
1992	719	7 709	82 866	30 651	37,0	13 556	9 192	67,8	10,7	6,1
1993	714	7 831	85 209	31 364	36,8	13 790	9 389	68,1	10,9	6,2
1994	708	7 942	87 216	31 818	36,5	13 873	9 536	68,7	11,0	6,3
1995	710	7 956	87 535	31 665	36,2	14 181	9 837	69,4	11,0	6,2
1996	707	7 951	86 677	31 245	36,0	14 424	10 063	69,8	10,9	6,0
1997	703	8 071	87 751	31 436	35,8	14 835	10 482	70,7	10,9	5,9
1998	701	8 214	88 466	31 575	35,7	15 231	10 824	71,1	10,8	5,8
1999	702	8 372	91 114	32 362	35,5	15 345	10 972	71,5	10,9	5,9
2000	704	8 619	94 755	33 543	35,4	15 644	11 279	72,1	11,0	6,1
2001	705	8 872	98 460	34 629	35,2	16 058	11 654	72,6	11,1	6,1

## Noch: Allgemein bildende Schulen 1980 – 2001

Jahr	Schulen	Klassen	Schüler/-innen			Hauptamtliche und BAT-Lehrer/-innen			Schüler/-innen je	
			insgesamt	weiblich		insgesamt	weiblich		Klasse <sup>1)</sup>	Lehrer/-in <sup>2)</sup>
				Anzahl	in % von Spalte 3		Anzahl	in % von Spalte 6		
1	2	3	4	5	6	7	8	9	10	

## Realschulen

1980	559	11 648	362 784	193 017	53,2	16 626	9 791	58,9	31,1	21,8
1981	557	11 633	354 284	187 983	53,1	17 198	10 178	59,2	30,5	20,6
1982	556	11 400	343 010	181 014	52,8	16 784	9 925	59,1	30,1	20,4
1983	555	11 042	325 640	171 206	52,6	16 583	9 799	59,1	29,5	19,6
1984	552	10 707	303 091	158 644	52,3	16 528	9 772	59,1	28,3	18,3
1985	551	10 418	283 066	147 459	52,1	16 449	9 724	59,1	27,2	17,2
1986	552	10 140	265 778	138 199	52,0	16 261	9 665	59,4	26,2	16,3
1987	542	9 760	251 660	130 287	51,8	15 711	9 334	59,4	25,8	16,0
1988	536	9 292	241 238	124 560	51,6	15 281	9 120	59,7	26,0	15,8
1989	530	9 091	235 802	121 425	51,5	14 904	8 953	60,1	25,9	15,8
1990	527	9 131	239 598	123 569	51,6	14 649	8 800	60,1	26,2	16,4
1991	521	9 239	244 823	126 089	51,5	14 499	8 743	60,3	26,5	16,9
1992	517	9 345	252 069	129 398	51,3	14 489	8 783	60,6	27,0	17,4
1993	514	9 533	260 431	133 505	51,3	14 712	9 001	61,2	27,3	17,7
1994	516	9 751	267 973	137 188	51,2	14 948	9 235	61,8	27,5	17,9
1995	514	9 996	277 061	141 718	51,2	15 194	9 468	62,3	27,7	18,2
1996	516	10 252	285 936	145 866	51,0	15 462	9 733	62,9	27,9	18,5
1997	517	10 544	294 623	149 839	50,9	15 954	10 133	63,5	27,9	18,5
1998	524	10 894	305 251	154 862	50,7	16 212	10 330	63,7	28,0	18,8
1999	532	11 204	314 348	159 311	50,7	16 713	10 719	64,1	28,1	18,8
2000	535	11 602	324 491	164 205	50,6	17 361	11 210	64,6	28,0	18,7
2001	545	11 968	334 439	169 246	50,6	18 084	11 724	64,8	27,9	18,5

## Gymnasien

1980	645	14 417	648 354	328 883	50,7	35 606	14 069	39,5	31,4	18,2
1981	645	14 415	648 148	330 370	51,0	38 811	15 684	40,4	30,5	16,7
1982	646	14 092	632 122	323 343	51,2	38 852	15 650	40,3	29,8	16,3
1983	641	13 601	604 875	309 364	51,1	39 399	15 830	40,2	29,0	15,4
1984	641	13 057	571 020	291 115	51,0	39 178	15 630	39,9	27,9	14,6
1985	640	12 568	540 141	274 193	50,8	39 032	15 480	39,7	27,1	13,8
1986	639	12 263	512 075	259 526	50,7	38 504	15 249	39,6	26,3	13,3
1987	634	12 048	494 253	250 401	50,7	37 533	14 728	39,2	26,0	13,2
1988	630	11 835	481 152	244 550	50,8	36 902	14 464	39,2	26,2	13,0
1989	631	11 972	472 931	241 754	51,1	36 315	14 194	39,1	26,0	13,0
1990	624	12 291	471 796	243 250	51,6	35 932	14 091	39,2	27,0	13,1
1991	625	12 586	474 314	246 732	52,0	35 387	13 908	39,3	26,0	13,4
1992	623	12 830	481 820	252 447	52,4	35 087	13 880	39,6	26,3	13,7
1993	624	12 997	490 558	258 003	52,6	34 963	13 970	40,0	26,5	14,0
1994	623	13 102	494 327	260 749	52,7	34 926	14 132	40,5	26,5	14,2
1995	623	13 214	499 443	264 912	53,0	34 737	14 180	40,8	26,7	14,4
1996	621	13 289	507 953	270 474	53,2	34 587	14 258	41,2	27,0	14,7
1997	620	13 441	519 329	277 013	53,3	34 207	14 291	41,8	27,3	15,2
1998	621	13 624	529 621	283 520	53,5	34 330	14 580	42,5	27,3	15,4
1999	624	13 740	534 620	286 994	53,7	34 051	14 627	43,0	27,4	15,7
2000	627	13 873	534 367	287 884	53,9	33 759	14 730	43,6	27,3	15,8
2001	628	13 949	536 299	290 091	54,1	33 561	14 918	44,5	27,5	16,0

## Noch: Allgemein bildende Schulen 1980 – 2001

Jahr	Schulen	Klassen	Schüler/-innen			Hauptamtliche und BAT-Lehrer/-innen			Schüler/-innen je	
			insgesamt	weiblich		insgesamt	weiblich		Klasse <sup>1)</sup>	Lehrer/-in <sup>2)</sup>
				Anzahl	in % von Spalte 3		Anzahl	in % von Spalte 6		
1	2	3	4	5	6	7	8	9	10	

## Gesamtschulen

1980	32	1 398	47 495	22 407	47,2	3 393	1 598	47,1	30,6	14,0
1981	36	1 481	49 866	23 354	46,8	3 709	1 770	47,7	29,8	13,4
1982	50	1 578	52 388	24 297	46,4	3 830	1 823	47,6	29,0	13,7
1983	53	1 671	55 072	25 284	45,9	4 385	2 107	48,1	28,6	12,6
1984	56	1 779	57 274	26 185	45,7	4 731	2 277	48,1	28,1	12,1
1985	64	1 919	60 458	27 541	45,6	5 045	2 399	47,6	27,7	12,0
1986	81	2 159	66 479	30 073	45,2	5 928	2 850	48,1	27,4	11,2
1987	96	2 488	74 658	33 717	45,2	6 891	3 311	48,0	26,9	10,8
1988	119	2 846	85 682	38 618	45,1	8 059	3 889	48,3	27,0	10,6
1989	134	3 268	97 961	44 569	45,5	8 930	4 329	48,5	27,0	11,0
1990	157	3 784	112 696	51 734	45,9	9 906	4 823	48,7	27,0	11,4
1991	171	4 307	127 461	58 878	46,2	10 950	5 424	49,5	27,0	11,6
1992	182	4 796	143 119	66 462	46,4	12 168	6 155	50,6	27,3	11,8
1993	188	5 209	157 798	73 612	46,6	12 730	6 501	51,1	27,5	12,4
1994	192	5 525	170 443	79 994	46,9	13 478	6 975	51,8	27,6	12,6
1995	198	5 784	180 931	85 314	47,2	14 228	7 481	52,6	27,7	12,7
1996	203	5 990	191 076	90 485	47,4	14 889	7 869	52,9	27,8	12,8
1997	209	6 175	200 105	95 459	47,7	15 248	8 090	53,1	27,9	13,1
1998	215	6 346	207 039	99 377	48,0	15 682	8 345	53,2	28,0	13,2
1999	215	6 483	211 179	101 743	48,2	16 128	8 631	53,5	27,9	13,1
2000	215	6 613	214 025	103 418	48,3	16 153	8 648	53,5	28,0	13,2
2001	216	6 745	217 721	105 859	48,6	16 271	8 739	53,7	28,0	13,4

## freie Waldorfschulen

1980	14	211	6 313	3 202	50,7	380	205	53,9	29,9	16,6
1981	15	227	6 810	3 460	50,8	437	240	54,9	30,0	15,6
1982	15	219	7 200	3 676	51,1	458	247	53,9	32,9	15,7
1983	22	297	8 659	4 427	51,1	616	334	54,2	29,2	14,1
1984	22	313	9 193	4 717	51,3	680	369	54,3	29,4	13,5
1985	25	314	9 805	4 985	50,8	732	385	52,6	31,2	13,4
1986	26	337	10 259	5 259	51,3	781	416	53,3	30,4	13,1
1987	29	369	11 098	5 645	50,9	853	470	55,1	30,1	13,0
1988	30	414	11 704	5 944	50,8	896	499	55,7	28,3	13,1
1989	33	439	12 261	6 243	50,9	935	512	54,8	27,9	13,1
1990	34	451	12 790	6 572	51,4	997	539	54,1	28,4	12,8
1991	37	456	13 346	6 768	50,7	1 026	562	54,8	29,3	13,0
1992	40	489	14 111	7 182	50,9	1 074	586	54,6	28,9	13,1
1993	40	487	14 631	7 503	51,3	1 141	628	55,0	30,0	12,8
1994	41	504	15 201	7 802	51,3	1 289	728	56,5	30,2	11,8
1995	43	521	15 579	8 038	51,6	1 319	756	57,3	29,9	11,8
1996	43	539	15 875	8 207	51,7	1 343	771	57,4	29,5	11,8
1997	43	551	16 058	8 270	51,5	1 376	787	57,2	29,1	11,7
1998	43	596	16 369	8 352	51,0	1 379	793	57,5	27,5	11,9
1999	45	614	16 546	8 510	51,4	1 438	852	59,2	26,9	11,5
2000	48	626	16 710	8 492	50,8	1 471	879	59,8	26,7	11,4
2001	48	638	16 760	8 544	51,0	1 498	929	62,0	26,3	11,2

## Noch: Allgemein bildende Schulen 1980 – 2001

Jahr	Schulen	Klassen	Schüler/-innen			Hauptamtliche und BAT-Lehrer/-innen			Schüler/-innen je	
			insgesamt	weiblich		insgesamt	weiblich		Klasse <sup>1)</sup>	Lehrer/-in <sup>2)</sup>
				Anzahl	in % von Spalte 3		Anzahl	in % von Spalte 6		
1	2	3	4	5	6	7	8	9	10	

## Weiterbildungskolleg

1980	53	x	14 485	6 801	47,0	795	225	28,3	x	18,2
1981	53	x	15 622	7 389	47,3	861	251	29,2	x	18,1
1982	54	x	15 981	7 743	48,5	903	271	30,0	x	17,7
1983	53	x	16 035	7 692	48,0	1 083	363	33,5	x	14,8
1984	52	x	16 562	7 897	47,7	1 276	433	33,9	x	13,0
1985	52	x	17 086	8 062	47,2	1 294	451	34,9	x	13,2
1986	53	x	18 705	8 926	47,7	1 362	479	35,2	x	13,7
1987	53	x	20 402	10 072	49,4	1 465	527	36,0	x	13,9
1988	54	x	22 878	11 678	51,0	1 599	600	37,5	x	14,3
1989	56	x	19 251	9 376	48,7	1 706	671	39,3	x	11,3
1990	59	x	20 161	10 073	50,0	1 785	719	40,3	x	11,3
1991	60	x	26 117	13 908	53,3	1 844	759	41,2	x	14,2
1992	60	x	21 329	11 255	52,8	1 750	715	40,9	x	12,2
1993	59	x	20 019	10 462	52,3	1 671	677	40,5	x	12,0
1994	56	x	19 136	9 814	51,3	1 615	671	41,5	x	11,8
1995	56	x	19 788	10 105	51,1	1 537	638	41,5	x	12,9
1996	57	x	20 346	10 370	51,0	1 568	669	42,7	x	13,0
1997	57	x	20 198	10 224	50,6	1 511	638	42,2	x	13,4
1998	56	x	20 724	10 383	50,1	1 474	631	42,8	x	14,1
1999	55	x	20 399	10 232	50,2	1 430	612	42,8	x	14,3
2000	55	x	20 716	10 408	50,2	1 376	588	42,7	x	15,1
2001	55	x	21 655	10 698	49,4	1 357	590	43,5	x	16,0

allgemein bildende Schulen<sup>3)</sup>

1980	6 818	94 485	2 605 897	1 272 503	48,8	141 932	83 585	58,9	25,3	18,4
1981	6 800	93 519	2 541 543	1 238 249	48,7	146 421	86 132	58,8	24,7	17,4
1982	6 800	90 874	2 432 415	1 184 227	48,7	144 046	84 475	58,6	24,2	16,9
1983	6 780	88 009	2 309 938	1 124 657	48,7	143 699	83 862	58,4	23,6	16,1
1984	6 749	85 185	2 173 284	1 057 367	48,7	142 828	83 190	58,2	22,7	15,2
1985	6 750	82 760	2 061 654	1 001 778	48,6	142 491	82 974	58,2	22,2	14,5
1986	6 722	81 249	1 990 480	967 792	48,6	141 370	82 405	58,3	21,9	14,1
1987	6 665	79 528	1 937 270	941 131	48,6	138 913	80 711	58,1	21,7	13,9
1988	6 615	77 336	1 915 814	931 215	48,6	136 989	79 573	58,1	22,1	14,0
1989	6 544	77 415	1 917 903	932 081	48,6	135 641	78 954	58,2	22,3	14,1
1990	6 481	78 560	1 958 155	952 408	48,6	136 197	79 809	58,6	22,6	14,4
1991	6 436	79 602	1 993 714	971 859	48,7	137 172	81 087	59,1	22,7	14,5
1992	6 411	80 380	2 027 012	988 234	48,8	138 911	82 986	59,7	23,0	14,6
1993	6 380	81 646	2 070 925	1 009 950	48,8	140 077	84 428	60,3	23,1	14,8
1994	6 359	83 052	2 116 164	1 032 705	48,8	141 438	86 082	60,9	23,3	15,0
1995	6 352	84 348	2 167 962	1 058 589	48,8	143 209	88 204	61,6	23,5	15,1
1996	6 354	85 563	2 215 720	1 081 933	48,8	144 802	90 070	62,2	23,6	15,3
1997	6 354	86 786	2 258 596	1 103 516	48,9	145 800	91 569	62,8	23,7	15,5
1998	6 363	87 512	2 281 825	1 116 197	48,9	146 797	92 873	63,3	23,7	15,5
1999	6 382	87 895	2 297 503	1 124 431	48,9	146 998	93 627	63,7	23,8	15,6
2000	6 392	88 521	2 307 318	1 128 711	48,9	147 804	95 157	64,4	23,7	15,6
2001	6 410	88 816	2 311 725	1 131 519	48,9	148 582	96 501	64,9	23,7	15,6





## **Anhang**



## 1. Schülerinnen und Schüler\*) an Grundschulen 2001/2002 nach Schuljahrgang und Geburtsjahr

Geburtsjahr a = Zusammen b = weiblich c = männlich	Schülerinnen und Schüler im ...					Primarstufe	Integrations- schülerinnen und -schüler	Schülerinnen und Schüler insgesamt	
	Schul- kindergarten	1.	2.	3.	4.				
		Schuljahrgang							
1996	a	91	117	-	-	-	208	-	208
	b	44	59	-	-	-	103	-	103
	c	47	58	-	-	-	105	-	105
1995	a	8 605	86 143	301	-	-	95 049	9	95 058
	b	3 132	44 145	156	-	-	47 433	5	47 438
	c	5 473	41 998	145	-	-	47 616	4	47 620
1994	a	3 341	95 440	82 177	320	14	181 292	56	181 348
	b	1 242	45 008	42 344	153	5	88 752	23	88 775
	c	2 099	50 432	39 833	167	9	92 540	33	92 573
1993	a	88	6 151	103 163	80 898	513	190 813	106	190 919
	b	41	2 460	48 960	42 067	240	93 768	43	93 811
	c	47	3 691	54 203	38 831	273	97 045	63	97 108
1992	a	-	319	10 503	102 797	78 593	192 212	86	192 298
	b	-	131	4 364	49 427	41 188	95 110	38	95 148
	c	-	188	6 139	53 370	37 405	97 102	48	97 150
1991	a	-	36	1 036	14 295	105 673	121 040	63	121 103
	b	-	16	412	6 016	50 373	56 817	29	56 846
	c	-	20	624	8 279	55 300	64 223	34	64 257
1990	a	-	-	50	1 579	15 765	17 394	22	17 416
	b	-	-	19	671	6 619	7 309	9	7 318
	c	-	-	31	908	9 146	10 085	13	10 098
1989 und früher	a	-	-	-	80	1 685	1 765	14	1 779
	b	-	-	-	38	703	741	5	746
	c	-	-	-	42	982	1 024	9	1 033
<b>Insgesamt</b>	<b>a</b>	<b>12 125</b>	<b>188 206</b>	<b>197 230</b>	<b>199 969</b>	<b>202 243</b>	<b>799 773</b>	<b>356</b>	<b>800 129</b>
	<b>b</b>	<b>4 459</b>	<b>91 819</b>	<b>96 255</b>	<b>98 372</b>	<b>99 128</b>	<b>390 033</b>	<b>152</b>	<b>390 185</b>
	<b>c</b>	<b>7 666</b>	<b>96 387</b>	<b>100 975</b>	<b>101 597</b>	<b>103 115</b>	<b>409 740</b>	<b>204</b>	<b>409 944</b>

\*) geschätzte Zahlen auf der Basis der Altersstruktur, die 1998 ermittelt wurde

## 2. Schülerinnen und Schüler\*) an Hauptschulen 2001/2002 nach Schuljahrgang und Geburtsjahr

Geburtsjahr a = Zusammen b = weiblich c = männlich	Schülerinnen und Schüler im ...						Sekundar- stufe I	Integrations- schülerinnen und -schüler	Schülerinnen und Schüler insgesamt	
	5.	6.	7.	8.	9.	10.				
	Schuljahrgang									
1991 und später	a	9 437	28	10	–	–	–	9 475	–	9 475
	b	4 394	9	4	–	–	–	4 407	–	4 407
	c	5 043	19	6	–	–	–	5 068	–	5 068
1990	a	20 508	9 417	80	28	–	–	30 033	9	30 042
	b	8 656	4 419	33	18	–	–	13 126	4	13 130
	c	11 852	4 998	47	10	–	–	16 907	5	16 912
1989	a	9 751	20 861	10 764	118	57	–	41 551	15	41 566
	b	3 768	8 806	5 053	53	23	–	17 703	4	17 707
	c	5 983	12 055	5 711	65	34	–	23 848	11	23 859
1988	a	1 659	11 037	23 338	10 180	85	24	46 323	10	46 333
	b	637	4 229	9 757	4 933	43	11	19 610	3	19 613
	c	1 022	6 808	13 581	5 247	42	13	26 713	7	26 720
1987	a	201	3 271	13 635	23 235	9 391	63	49 796	9	49 805
	b	100	1 108	5 209	10 075	4 533	29	21 054	5	21 059
	c	101	2 163	8 426	13 160	4 858	34	28 742	4	28 746
1986	a	132	–	3 953	14 723	23 297	8 128	50 233	5	50 238
	b	56	–	1 407	5 923	10 242	3 920	21 548	1	21 549
	c	76	–	2 546	8 800	13 055	4 208	28 685	4	28 689
1985	a	–	–	662	4 363	15 716	19 311	40 052	7	40 059
	b	–	–	234	1 645	6 340	8 581	16 800	5	16 805
	c	–	–	428	2 718	9 376	10 730	23 252	2	23 254
1984	a	–	–	96	452	3 786	10 689	15 023	–	15 023
	b	–	–	30	183	1 580	4 502	6 295	–	6 295
	c	–	–	66	269	2 206	6 187	8 728	–	8 728
1983 und früher	a	–	–	–	65	399	2 351	2 815	10	2 825
	b	–	–	–	28	173	1 061	1 262	6	1 268
	c	–	–	–	37	226	1 290	1 553	4	1 557
<b>Insgesamt</b>	<b>a</b>	<b>41 688</b>	<b>44 614</b>	<b>52 538</b>	<b>53 164</b>	<b>52 731</b>	<b>40 566</b>	<b>285 301</b>	<b>65</b>	<b>285 366</b>
	<b>b</b>	<b>17 611</b>	<b>18 571</b>	<b>21 727</b>	<b>22 858</b>	<b>22 934</b>	<b>18 104</b>	<b>121 805</b>	<b>28</b>	<b>121 833</b>
	<b>c</b>	<b>24 077</b>	<b>26 043</b>	<b>30 811</b>	<b>30 306</b>	<b>29 797</b>	<b>22 462</b>	<b>163 496</b>	<b>37</b>	<b>163 533</b>

\*) geschätzte Zahlen auf der Basis der Altersstruktur, die 1998 ermittelt wurde

## 3. Schülerinnen und Schüler\*) an Realschulen 2001/2002 nach Schuljahrgang und Geburtsjahr

Geburtsjahr a = Zusammen b = weiblich c = männlich	Schülerinnen und Schüler im ...						Integrations- schülerinnen und -schüler	Schülerinnen und Schüler insgesamt
	5.	6.	7.	8.	9.	10.		
	Schuljahrgang							
1991 und später	a	25 688	27	2	–	–	–	25 717
	b	13 410	11	–	–	–	–	13 421
	c	12 278	16	2	–	–	–	12 296
1990	a	31 712	24 238	14	–	–	–	55 964
	b	15 055	12 737	8	–	–	–	27 800
	c	16 657	11 501	6	–	–	–	28 164
1989	a	3 201	31 510	22 532	105	1	–	57 350
	b	1 404	15 293	12 254	64	1	–	29 017
	c	1 797	16 217	10 278	41	–	–	28 333
1988	a	214	4 253	29 278	19 662	42	6	53 456
	b	103	1 851	14 619	10 772	21	3	27 370
	c	111	2 402	14 659	8 890	21	3	26 086
1987	a	15	383	5 834	28 701	16 545	46	51 525
	b	6	186	2 517	14 594	9 128	22	26 453
	c	9	197	3 317	14 107	7 417	24	25 072
1986	a	18	2	543	7 752	25 862	14 124	48 302
	b	7	–	228	3 453	13 133	8 077	24 899
	c	11	2	315	4 299	12 729	6 047	23 403
1985	a	–	–	16	951	8 622	22 491	32 081
	b	–	–	2	374	3 821	11 556	15 753
	c	–	–	14	577	4 801	10 935	16 328
1984	a	–	–	1	37	1 258	7 670	8 966
	b	–	–	1	18	514	3 542	4 075
	c	–	–	–	19	744	4 128	4 891
1983 und früher	a	–	–	–	5	51	1 022	1 078
	b	–	–	–	1	24	433	458
	c	–	–	–	4	27	589	620
<b>Insgesamt</b>	<b>a</b>	<b>60 848</b>	<b>60 413</b>	<b>58 220</b>	<b>57 213</b>	<b>52 381</b>	<b>45 359</b>	<b>334 439</b>
	<b>b</b>	<b>29 985</b>	<b>30 078</b>	<b>29 629</b>	<b>29 276</b>	<b>26 642</b>	<b>23 633</b>	<b>169 246</b>
	<b>c</b>	<b>30 863</b>	<b>30 335</b>	<b>28 591</b>	<b>27 937</b>	<b>25 739</b>	<b>21 726</b>	<b>165 193</b>

\*) geschätzte Zahlen auf der Basis der Altersstruktur, die 1998 ermittelt wurde

## 4. Schülerinnen und Schüler\*) an Gesamtschulen

Lfd. Nr.	Geburtsjahr a = Zusammen b = weiblich c = männlich	Schülerinnen und						
		Schuljahrgang/						
		5.	6.	7.	8.	9.	10.	
1	1991 und später	a	11 605	11	1	-	-	-
		b	5 978	6	1	-	-	-
		c	5 627	5	-	-	-	-
2	1990	a	16 672	11 327	15	1	-	-
		b	7 810	5 788	2	-	-	-
		c	8 862	5 539	13	1	-	-
3	1989	a	3 767	16 686	11 216	169	3	-
		b	1 630	7 826	5 714	73	2	-
		c	2 137	8 860	5 502	96	1	-
4	1988	a	323	3 715	16 485	10 524	138	1
		b	135	1 620	7 751	5 485	66	1
		c	188	2 095	8 734	5 039	72	-
5	1987	a	13	313	3 967	16 563	9 805	116
		b	6	134	1 689	7 866	5 175	58
		c	7	179	2 278	8 697	4 630	58
6	1986	a	7	1	372	4 450	16 626	8 316
		b	3	1	152	1 952	7 843	4 272
		c	4	-	220	2 498	8 783	4 044
7	1985	a	1	-	25	436	5 107	14 590
		b	1	-	11	189	2 199	6 930
		c	-	-	14	247	2 908	7 660
8	1984	a	1	-	3	17	526	4 338
		b	1	-	3	5	225	1 929
		c	-	-	-	12	301	2 409
9	1983	a	-	-	-	1	17	456
		b	-	-	-	-	10	204
		c	-	-	-	1	7	252
10	1982	a	-	-	-	-	3	21
		b	-	-	-	-	3	15
		c	-	-	-	-	-	6
11	1981	a	-	-	-	-	-	-
		b	-	-	-	-	-	-
		c	-	-	-	-	-	-
12	1980	a	-	-	-	-	-	-
		b	-	-	-	-	-	-
		c	-	-	-	-	-	-
13	1979	a	-	-	-	-	-	-
		b	-	-	-	-	-	-
		c	-	-	-	-	-	-
14	1978	a	-	-	-	-	-	-
		b	-	-	-	-	-	-
		c	-	-	-	-	-	-
15	Insgesamt	a	32 389	32 053	32 084	32 161	32 225	27 838
		b	15 564	15 375	15 323	15 570	15 523	13 409
		c	16 825	16 678	16 761	16 591	16 702	14 429

\*) geschätzte Zahlen auf der Basis der Altersstruktur, die 1998 ermittelt wurde

## 2001/2002 nach Schuljahrgang und Geburtsjahr

Schüler im (in der) ...					Integrations- schülerinnen und -schüler	Schülerinnen und Schüler insgesamt	Lfd. Nr.
Schulstufe							
Sekundarstufe I	11.	12.	13.	Sekundarstufe II			
11 617	-	-	-	-	1	11 618	1
5 985	-	-	-	-	1	5 986	
5 632	-	-	-	-	-	5 632	
28 015	-	-	-	-	21	28 036	2
13 600	-	-	-	-	14	13 614	
14 415	-	-	-	-	7	14 422	
31 841	-	-	-	-	23	31 864	3
15 245	-	-	-	-	12	15 257	
16 596	-	-	-	-	11	16 607	
31 186	-	-	-	-	19	31 205	4
15 058	-	-	-	-	7	15 065	
16 128	-	-	-	-	12	16 140	
30 777	2	-	-	2	25	30 804	5
14 928	-	-	-	-	17	14 945	
15 849	2	-	-	2	8	15 859	
29 772	91	1	-	92	26	29 890	6
14 223	43	-	-	43	9	14 275	
15 549	48	1	-	49	17	15 615	
20 159	3 589	25	11	3 625	10	23 794	7
9 330	1 985	16	6	2 007	7	11 344	
10 829	1 604	9	5	1 618	3	12 450	
4 885	5 438	2 935	11	8 384	3	13 272	8
2 163	2 832	1 619	8	4 459	2	6 624	
2 722	2 606	1 316	3	3 925	1	6 648	
474	2 260	4 582	2 630	9 472	4	9 950	9
214	1 066	2 396	1 496	4 958	-	5 172	
260	1 194	2 186	1 134	4 514	4	4 778	
24	-	1 639	3 783	5 422	-	5 446	10
18	-	767	1 945	2 712	-	2 730	
6	-	872	1 838	2 710	-	2 716	
-	-	250	1 298	1 548	-	1 548	11
-	-	106	620	726	-	726	
-	-	144	678	822	-	822	
-	-	28	238	266	-	266	12
-	-	12	97	109	-	109	
-	-	16	141	157	-	157	
-	-	4	24	28	-	28	13
-	-	1	11	12	-	12	
-	-	3	13	16	-	16	
-	-	-	-	-	-	-	14
-	-	-	-	-	-	-	
-	-	-	-	-	-	-	
<b>188 750</b>	<b>11 380</b>	<b>9 464</b>	<b>7 995</b>	<b>28 839</b>	<b>132</b>	<b>217 721</b>	<b>15</b>
<b>90 764</b>	<b>5 926</b>	<b>4 917</b>	<b>4 183</b>	<b>15 026</b>	<b>69</b>	<b>105 859</b>	
<b>97 986</b>	<b>5 454</b>	<b>4 547</b>	<b>3 812</b>	<b>13 813</b>	<b>63</b>	<b>111 862</b>	

## 5. Schülerinnen und Schüler\*) an Gymnasien

Lfd. Nr.	Geburtsjahr a = Zusammen b = weiblich c = männlich	Schülerinnen und						
		Schuljahrgang/						
		5.	6.	7.	8.	9.	10.	
1	1991 und später	a	33 318	298	6	-	-	-
		b	18 324	125	1	-	-	-
		c	14 994	173	5	-	-	-
2	1990	a	36 705	31 106	144	6	-	-
		b	19 043	16 820	64	3	-	-
		c	17 662	14 286	80	3	-	-
3	1989	a	896	36 443	29 330	157	1	-
		b	415	18 645	16 296	76	-	-
		c	481	17 798	13 034	81	1	-
4	1988	a	45	1 386	33 851	26 359	133	17
		b	22	611	17 719	14 918	67	9
		c	23	775	16 132	11 441	66	8
5	1987	a	2	79	3 049	33 008	23 133	127
		b	1	41	1 360	17 403	13 389	59
		c	1	38	1 689	15 605	9 744	68
6	1986	a	-	1	171	4 107	30 332	20 564
		b	-	1	69	1 767	16 194	12 061
		c	-	-	102	2 340	14 138	8 503
7	1985	a	-	-	17	318	5 120	27 406
		b	-	-	6	145	2 307	14 856
		c	-	-	11	173	2 813	12 550
8	1984	a	-	-	5	6	451	4 951
		b	-	-	3	3	182	2 293
		c	-	-	2	3	269	2 658
9	1983	a	-	-	-	-	25	602
		b	-	-	-	-	11	262
		c	-	-	-	-	14	340
10	1982	a	-	-	-	-	-	30
		b	-	-	-	-	-	23
		c	-	-	-	-	-	7
11	1981	a	-	-	-	-	-	1
		b	-	-	-	-	-	1
		c	-	-	-	-	-	-
12	1980	a	-	-	-	-	-	-
		b	-	-	-	-	-	-
		c	-	-	-	-	-	-
13	1979	a	-	-	-	-	-	-
		b	-	-	-	-	-	-
		c	-	-	-	-	-	-
14	1978	a	-	-	-	-	-	-
		b	-	-	-	-	-	-
		c	-	-	-	-	-	-
15	Insgesamt	a	70 966	69 313	66 573	63 961	59 195	53 698
		b	37 805	36 243	35 518	34 315	32 150	29 564
		c	33 161	33 070	31 055	29 646	27 045	24 134

\*) geschätzte Zahlen auf der Basis der Altersstruktur, die 1998 ermittelt wurde



## 2001/2002 nach Schuljahrgang und Geburtsjahr

Schüler im (in der) ...					Integrations- schülerinnen und -schüler	Schülerinnen und Schüler insgesamt	Lfd. Nr.
Schulstufe							
Sekundarstufe I	11.	12.	13.	Sekundarstufe II			
33 622	-	-	-	-	-	33 622	1
18 450	-	-	-	-	-	18 450	
15 172	-	-	-	-	-	15 172	
67 961	-	-	-	-	-	67 961	2
35 930	-	-	-	-	-	35 930	
32 031	-	-	-	-	-	32 031	
66 827	-	-	-	-	-	66 827	3
35 432	-	-	-	-	-	35 432	
31 395	-	-	-	-	-	31 395	
61 791	-	-	-	-	-	61 791	4
33 346	-	-	-	-	-	33 346	
28 445	-	-	-	-	-	28 445	
59 398	4	-	-	4	1	59 403	5
32 253	3	-	-	3	1	32 257	
27 145	1	-	-	1	-	27 146	
55 175	108	5	-	113	-	55 288	6
30 092	53	4	-	57	-	30 149	
25 083	55	1	-	56	-	25 139	
32 861	21 175	138	5	21 318	1	54 180	7
17 314	12 407	69	3	12 479	1	29 794	
15 547	8 768	69	2	8 839	-	24 386	
5 413	27 467	19 486	105	47 058	1	52 472	8
2 481	15 014	11 535	60	26 609	-	29 090	
2 932	12 453	7 951	45	20 449	1	23 382	
627	5 875	25 255	18 444	49 574	-	50 201	9
273	2 658	13 711	11 063	27 432	-	27 705	
354	3 217	11 544	7 381	22 142	-	22 496	
30	-	5 258	22 806	28 064	-	28 094	10
23	-	2 393	12 627	15 020	-	15 043	
7	-	2 865	10 179	13 044	-	13 051	
1	-	732	4 821	5 553	-	5 554	11
1	-	302	2 194	2 496	-	2 497	
-	-	430	2 627	3 057	-	3 057	
-	-	52	742	794	-	794	12
-	-	31	308	339	-	339	
-	-	21	434	455	-	455	
-	-	6	85	91	-	91	13
-	-	4	42	46	-	46	
-	-	2	43	45	-	45	
-	-	-	21	21	-	21	14
-	-	-	13	13	-	13	
-	-	-	8	8	-	8	
<b>383 706</b>	<b>54 629</b>	<b>50 932</b>	<b>47 029</b>	<b>152 590</b>	<b>3</b>	<b>536 299</b>	<b>15</b>
<b>205 595</b>	<b>30 135</b>	<b>28 049</b>	<b>26 310</b>	<b>84 494</b>	<b>2</b>	<b>290 091</b>	
<b>178 111</b>	<b>24 494</b>	<b>22 883</b>	<b>20 719</b>	<b>68 096</b>	<b>1</b>	<b>246 208</b>	

## 6. Allgemein bildende Schulen 1987/88

Lfd. Nr.	Schulform	Basisdaten						
		1987/88	1988/89	1989/90	1990/91	1991/92	1992/93	1993/94
1	Grundschulen	3 378	3 382	3 382	3 391	3 392	3 395	3 401
2	Hauptschulen	1 200	1 139	1 059	971	909	872	837
3	Volksschulen	3	3	3	3	3	3	3
4	Realschulen	542	536	530	527	521	517	514
5	Gesamtschulen	96	119	134	157	171	182	188
6	Gymnasien	634	630	631	624	625	623	624
7	Freie Waldorfschulen	29	30	33	34	37	40	40
8	Sonderschulen im Bereich G/H	728	720	714	713	716	717	712
9	Sonderschulen im Bereich R/Gy	2	2	2	2	2	2	2
10	Schulen der allgemeinen Ausbildung zusammen	6 612	6 561	6 488	6 422	6 376	6 351	6 321
11	Abendrealschulen	22	23	24	25	25	25	25
12	Abendgymnasien	15	15	16	18	19	19	18
13	Kollegs	16	16	16	16	16	16	16
14	Weiterbildungskollegs	53	54	56	59	60	60	59
15	<b>Allgemein bildende Schulen insgesamt</b>	<b>6 665</b>	<b>6 615</b>	<b>6 544</b>	<b>6 481</b>	<b>6 436</b>	<b>6 411</b>	<b>6 380</b>

## 7. Indikatoren zur Versorgung der Schulen

Lfd. Nr.	Schulform	Basisdaten								
		Lehrerdaten							wöchentlich erteilte	
		Lehrer/-innen insgesamt			darunter aktive Lehrer/-innen				Anzahl	vollzeitbeschäftigten
		Anzahl	und zwar		Anzahl	und zwar				
			hauptamtlich und BAT	vollzeitbeschäftigt		hauptamtlich und BAT	vollzeitbeschäftigt	darunter "echte" <sup>1)</sup> VZL		
1	2	3	4	5	6	7	8	9		
1	Grundschulen	45 536	41 748	20 118	44 640	40 865	19 645	6 209	891 742,0	464 368,0
2	Hauptschulen	20 489	19 943	14 277	20 124	19 581	14 028	2 977	433 303,0	333 885,0
3	Volksschulen	63	62	33	60	59	32	5	1 241,0	767,0
4	Realschulen	18 685	18 084	11 280	18 425	17 825	11 137	3 049	389 843,0	271 642,0
5	Gesamtschulen	16 997	16 271	11 427	16 705	15 982	11 228	1 074	321 236,0	242 987,0
6	Gymnasien	37 102	33 561	23 286	36 712	33 186	23 011	2 944	678 608,0	497 869,0
7	Freie Waldorfschulen	1 551	1 498	617	1 543	1 490	612	225	29 121,0	15 019,0
8	Sonderschulen G/H	17 639	15 961	11 053	17 228	15 561	10 776	1 354	322 147,0	235 110,0
9	Sonderschulen R/Gy	102	97	62	100	95	60	12	1 827,0	1 209,0
10	Weiterbildungskollegs	1 392	1 357	1 013	1 370	1 335	996	241	23 574,0	18 594,0
11	<b>Allgemein bildende Schulen insgesamt</b>	<b>159 556</b>	<b>148 582</b>	<b>93 166</b>	<b>156 907</b>	<b>145 979</b>	<b>91 525</b>	<b>18 090</b>	<b>3 092 642,0</b>	<b>2 081 450,0</b>

1) "echte" Vollzeitlehrerinnen und Lehrer: Vollzeitlehrerinnen und Lehrer mit erteilten Wochenstunden  $\geq$  wöchentlichem Pflichtstundensoll - 5) Berechnung auf der Basis von 26,5 Wochenstunden.

## – 2001/2002 nach Schulformen

Schulen im Schuljahr								Lfd. Nr.
1994/95	1995/96	1996/97	1997/98	1998/99	1999/00	2000/01	2001/02	
3 411	3 424	3 435	3 446	3 451	3 461	3 464	3 470	1
809	781	770	757	750	746	742	741	2
3	3	2	2	2	2	2	2	3
516	514	516	517	524	532	535	545	4
192	198	203	209	215	215	215	216	5
623	623	621	620	621	624	627	628	6
41	43	43	43	43	45	48	48	7
706	708	705	701	699	700	702	703	8
2	2	2	2	2	2	2	2	9
6 303	6 296	6 297	6 297	6 307	6 327	6 337	6 355	10
22	22	23	23	23	23	23	–	11
18	18	18	17	17	16	16	–	12
16	16	16	17	16	16	16	–	13
56	56	57	57	56	55	55	55	14
<b>6 359</b>	<b>6 352</b>	<b>6 354</b>	<b>6 354</b>	<b>6 363</b>	<b>6 382</b>	<b>6 392</b>	<b>6 410</b>	<b>15</b>

## mit Lehrerinnen und Lehrern 2001/2002

				Kennziffer							Lfd. Nr.	
Unterrichtsstunden		Schüler/ -innen	wöchentl. Pflichtstundensoll	durchschnittlich erteilte Wochenstunden je		Schüler/-innen je						
und zwar von				Lehrer/-in insgesamt	Lehrer/-in	Lehrer/-in	Lehrer/-in	Vollzeitlehrer-Einheit		KMK-Version <sup>2)</sup>		LDS-Version <sup>3)</sup>
teilzeitbeschäftigten	teilzeit/stundenweise beschäftigten							vollzeitbeschäftigte(m)r	aktive(m)r vollzeitbeschäftigte(m)r			
Lehrer(n)/-innen												
10	11	12	13	14	15	16	17	18	19	20		
404 579,0	427 374,0	800 129	27,0	23,1	23,6	17,6	19,2	19,6	22,6	21,2	1	
95 867,0	99 418,0	285 366	27,0	23,4	23,8	13,9	14,3	14,6	16,1	15,7	2	
468,0	474,0	896	27,0	23,2	24,0	14,2	14,5	15,2	17,9	17,2	3	
114 270,0	118 201,0	334 439	27,0	24,1	24,4	17,9	18,5	18,8	21,6	20,9	4	
73 726,0	78 249,0	217 721	24,5	21,3	21,6	12,8	13,4	13,6	15,1	14,7	5	
159 025,0	180 739,0	536 299	24,5	21,4	21,6	14,5	16,0	16,2	17,6	17,1	6	
13 867,0	14 102,0	16 760	24,5 / 26,5	24,3	24,5	10,8	11,2	11,2	14,1 <sup>4)</sup>	14,1	7	
76 756,0	87 037,0	97 950	26,5	21,3	21,8	5,6	6,1	6,3	7,0	6,6	8	
586,0	618,0	510	24,5 / 26,5	19,5	20,2	5,0	5,3	5,4	6,1 <sup>5)</sup>	5,6	9	
4 782,0	4 980,0	21 655	x	18,4	18,7	15,6	16,0	16,2	x	17,2	10	
<b>943 926,0</b>	<b>1 011 192,0</b>	<b>2 311 725</b>	<b>x</b>	<b>22,3</b>	<b>22,7</b>	<b>14,5</b>	<b>15,6</b>	<b>15,8</b>	<b>17,8<sup>5)</sup></b>	<b>17,0</b>	<b>11</b>	

2) Sp. 19 = Sp. 12 : (Sp. 6 + (Sp. 11 : Sp. 13)) – 3) Sp. 20 = Sp. 12 : (Sp. 6 + (Sp. 11 : Sp. 15)) – 4) Berechnung auf der Basis von 24,5 Wochenstunden –

## 8. Schülerdaten Primarstufe 2001/2002

Schulform	Schüler/-innen							
	insgesamt	in % der Primarschüler/-innen	weiblich			ausländisch		
			Anzahl	in %		Anzahl	in %	
				von Spalte 1	der Primarschülerinnen		von Spalte 1	der ausländischen Primarschüler/-innen
1	2	3	4	5	6	7	8	
Grundschulen	800 129	99,4	390 185	48,8	99,3	125 040	15,6	99,9
darunter								
Schulkindergarten	12 125	1,5	4 459	36,8	1,1	3 583	29,6	2,9
Grundstufe <sup>1)</sup>	788 004	97,9	385 726	48,9	98,2	121 457	15,4	97,1
Volksschulen	290	0	142	49,0	0	7	2,4	0
Freie Waldorfschulen <sup>2)</sup>	4 849	0,6	2 497	51,5	0,6	61	1,3	0
<b>Primarstufe</b>	<b>805 268</b>	<b>100</b>	<b>392 824</b>	<b>48,8</b>	<b>100</b>	<b>125 108</b>	<b>15,5</b>	<b>100</b>
<b>Veränderungen<sup>3)</sup> gegenüber 2000/01</b>								
<b>Primarstufe</b>	<b>+24 176</b>	<b>x</b>	<b>+11 500</b>	<b>+ 0,1</b>	<b>x</b>	<b>+2 762</b>	<b>+ 0,1</b>	<b>x</b>
<b>Veränderungen<sup>3)</sup> gegenüber 1985/86</b>								
<b>Primarstufe</b>	<b>+169 874</b>	<b>x</b>	<b>+83 286</b>	<b>+ 0,1</b>	<b>x</b>	<b>+31 639</b>	<b>+ 0,8</b>	<b>x</b>

1) einschließlich geistig Behinderten in Integrationsklassen – 2) ohne Schülerinnen und Schüler im angegliederten Sonderschulbereich – 3) Bei den Veränderungsraten in den Prozentspalten handelt es sich um Prozentpunkte.

## **Einschulungen 2001/2002**

## 9. Einschulun

Lfd. Nr.	Art der Einschulung	Grundschule/Volksschule					Schulkindergarten			
		zu-sammen	weiblich		ausländisch		zu-sammen	weiblich		auslän
			Anzahl	in % von Spalte 1	Anzahl	in % von Spalte 1		Anzahl	in % von Spalte 6	
		1	2	3	4	5	6	7	8	9
1	Regeleinschulungen	176 739	85 644	48,5	27 512	15,6	11 176	4 123	36,9	3 275
2	Vorzeitige Einschulungen	7 863	4 711	59,9	766	9,7	182	76	41,8	73
3	Verspätete Einschulungen	702	254	36,2	156	22,2	66	20	30,3	34
4	Sonstige	101	38	37,6	39	38,6	-	-	-	-
5	<b>Insgesamt</b>	<b>185 405</b>	<b>90 647</b>	<b>48,9</b>	<b>28 473</b>	<b>15,4</b>	<b>11 424</b>	<b>4 219</b>	<b>36,9</b>	<b>3 382</b>
										<b>Veränderungen<sup>1)</sup></b>
6	<b>Insgesamt</b>	<b>-7 219</b>	<b>-3 070</b>	<b>+ 0,2</b>	<b>-1 718</b>	<b>- 0,3</b>	<b>- 335</b>	<b>- 47</b>	<b>+ 1,4</b>	<b>- 197</b>
										<b>Veränderungen<sup>1)</sup></b>
7	<b>Insgesamt</b>	<b>+32 367</b>	<b>+15 939</b>	<b>+ 0,1</b>	<b>x</b>	<b>x</b>	<b>- 717</b>	<b>- 761</b>	<b>- 4,1</b>	<b>x</b>

1) Bei den Veränderungsdaten in den Prozentspalten handelt es sich um Prozentpunkte.

## 10. Lehrerdaten Pri

Lfd. Nr.	Schulform	Lehrer/-innen insgesamt	Da					
			hauptamtliche und BAT-Lehrer/-innen					
			zusammen	in % von Spalte 1	weiblich		aktiv	
					Anzahl	in % von Spalte 2	Anzahl	in % von Spalte 2
1	2	3	4	5	6	7		
1	Grundschulen	45 536	41 748	91,7	36 502	87,4	40 865	97,9
	darunter							
2	Schulkindergarten <sup>1)</sup>	862	861	99,9	833	96,7	843	97,9
3	Volksschulen	17	17	100,0	16	94,1	16	94,1
4	Freie Waldorfschulen <sup>2)</sup>	249	239	96,0	181	75,7	238	99,6
5	<b>Primarstufe</b>	<b>45 802</b>	<b>42 004</b>	<b>91,7</b>	<b>36 699</b>	<b>87,4</b>	<b>41 119</b>	<b>97,9</b>
								<b>Veränderungen<sup>3)</sup></b>
6	<b>Primarstufe</b>	<b>-889</b>	<b>-645</b>	<b>+0,4</b>	<b>-361</b>	<b>+0,5</b>	<b>-438</b>	<b>+0,5</b>
								<b>Veränderungen<sup>3)</sup></b>
7	<b>Primarstufe</b>	<b>+9 198</b>	<b>+5 974</b>	<b>-6,7</b>	<b>+7 283</b>	<b>+5,8</b>	<b>.</b>	<b>.</b>

1) nur solche Lehrerinnen und Lehrer, die mit überwiegenderem Stundenanteil im Schulkindergarten unterrichten – 2) ohne angegliederten Sonderschulbereich – 3) Bei oder Nicht-BAT-Lehrkräften erteilten Stunden mittels der durchschnittlichen Wochenstunden je "aktiver" Vollzeit beschäftigter Lehrkraft; Einzelheiten siehe Be

## gen 2001/2002

Einschulungen in die/den											Lfd. Nr.
freie Waldorfschule (ohne Sonderschule)						allgemein bildenden Bereich (ohne Sonderschule)					
disch in % von Spalte 6	zu- sammen	weiblich		ausländisch		zu- sammen	weiblich		ausländisch		
		Anzahl	in % von Spalte 11	Anzahl	in % von Spalte 11		Anzahl	in % von Spalte 16	Anzahl	in % von Spalte 16	
10	11	12	13	14	15	16	17	18	19	20	
29,3	1 038	530	51,1	10	1,0	177 777	86 174	48,5	27 522	15,5	1
40,1	65	34	52,3	1	1,5	7 928	4 745	59,9	767	9,7	2
51,5	14	5	35,7	-	-	716	259	36,2	156	21,8	3
-	-	-	-	-	-	101	38	37,6	39	38,6	4
<b>29,6</b>	<b>1 117</b>	<b>569</b>	<b>50,9</b>	<b>11</b>	<b>1,0</b>	<b>186 522</b>	<b>91 216</b>	<b>48,9</b>	<b>28 484</b>	<b>15,3</b>	<b>5</b>
<b>gegenüber 2000/01</b>											
- 0,8	- 94	- 35	+ 1,0	-	+ 0,1	-7 313	-3 105	+ 0,2	-1 718	- 0,3	6
<b>gegenüber 1985/86</b>											
x	+ 416	+ 243	+ 4,4	x	x	+32 783	+16 182	+ 0,1	x	x	7

## marstufe 2001/2002

von						Schüler/-innen je		Lfd. Nr.
vollzeitbeschäftigt				nebenamtliche/nebenberufliche/Nicht-BAT-Lehrer/-innen		hauptamtliche(n) und BAT- Lehrer/-in	Vollzeit- lehrer- einheit <sup>4)</sup>	
Anzahl	in % von Spalte 2	zusammen	in % von Spalte 1	aktiv				
				Anzahl	in % von Spalte 10			
8	9	10	11	12	13	14	15	
20 118	48,2	3 788	8,3	3 775	99,7	19,2	21,2	1
592	68,8	1	0,1	1	100,0	14,1	15,2	2
5	29,4	-	-	-	-	17,1	22,3	3
76	31,8	10	4,0	10	100,0	20,3	24,9	4
<b>20 199</b>	<b>48,1</b>	<b>3 798</b>	<b>8,3</b>	<b>3 785</b>	<b>99,7</b>	<b>19,2</b>	<b>21,2</b>	<b>5</b>
<b>gegenüber 2000/01</b>								
-1366	-2,5	-244	-0,4	-233	+0,3	+0,3	-	6
<b>gegenüber 1985/86</b>								
-2084	-13,7	+3 224	+6,7	.	.	1,6	.	7

den Veränderungen in den Prozentspalten handelt es sich um Prozentpunkte. – 4) Umrechnung der von teilzeit- und nebenamtlich/nebenberuflich beschäftigten  
griffsdefinitionen Seite 7

## 11. Unterrichtsdaten Primarstufe 2001/2002

Schulform	Erteilte wöchentliche Unterrichtsstunden									je 100 Schüler/-innen
	insgesamt	davon								
		hauptamtlich und BAT				nebenamtlich/nebenberuflich/Nicht-BAT				
		Anzahl	in % von Spalte 1	je Lehrer/-in	je aktive(n)r Lehrer/-in	Anzahl	in % von Spalte 1	je Lehrer/-in	je aktive(n)r Lehrer/-in	
1	2	3	4	5	6	7	8	9	10	
Grundschulen	891 742,0	868 947,0	97,4	20,8	21,3	22 795,0	2,6	6,0	6,0	111,4
darunter										
Schulkindergarten	20 740,0	20 732,0	100,0	24,1	24,6	8,0	0	8,0	8,0	171,1
Volksschulen	339,0	339,0	100,0	19,9	21,2	-	-	-	-	116,9
Freie Waldorfschulen <sup>1)</sup>	4 839,0	4 788,0	98,9	20,0	20,1	51,0	1,1	5,1	5,1	99,8
<b>Primarstufe</b>	<b>896 920,0</b>	<b>874 074,0</b>	<b>97,5</b>	<b>20,8</b>	<b>21,3</b>	<b>22 846,0</b>	<b>2,5</b>	<b>6,0</b>	<b>6,0</b>	<b>111,4</b>

Veränderungen<sup>2)</sup> gegenüber 2000/01

<b>Primarstufe</b>	-15 438,0	-14 278,0	+ 0,1	-	- 0,1	-1 160,0	- 0,1	+ 0,1	-	+ 1,4
--------------------	-----------	-----------	-------	---	-------	----------	-------	-------	---	-------

Veränderungen<sup>2)</sup> gegenüber 1985/86

<b>Primarstufe</b>	+101 774,0	+81 878,0	-2,1	-1,2	.	+19 896,0	+ 2,1	+ 0,9	.	-13,7
--------------------	------------	-----------	------	------	---	-----------	-------	-------	---	-------

1) ohne angegliederten Sonderschulbereich – 2) Bei den Veränderungsraten in den Prozentspalten handelt es sich um Prozentpunkte



## 12. Schülerdaten Sekundarstufe I 2001/2002

Schulform	Schüler/-innen							
	insgesamt	in % der Sekundarstufe I-Schüler/-innen	weiblich			ausländisch		
			Anzahl	in %		Anzahl	in %	
				von Spalte 1	der S I-Schülerinnen		von Spalte 1	der ausländischen S I-Schüler/-innen
1	2	3	4	5	6	7	8	
Hauptschulen <sup>1)</sup>	285 366	23,8	121 833	42,7	20,6	62 729	22,0	44,2
Volksschulen	606	0,1	292	48,2	0	46	7,6	0
Realschulen	334 439	27,9	169 246	50,6	28,6	29 034	8,7	20,4
Gesamtschulen <sup>1)</sup>	188 882	15,7	90 833	48,1	15,4	31 347	16,6	22,1
Gymnasien	383 709	32,0	205 597	53,6	34,8	18 736	4,9	13,2
Freie Waldorfschulen <sup>2)</sup>	7 271	0,6	3 752	51,6	0,6	105	1,4	0,1
<b>Sekundarstufe I</b>	<b>1 200 273</b>	<b>100</b>	<b>591 553</b>	<b>49,3</b>	<b>100</b>	<b>141 997</b>	<b>11,8</b>	<b>100</b>
<b>Veränderungen<sup>3)</sup> gegenüber 1999/00</b>								
<b>Sekundarstufe I</b>	<b>+26 817</b>	<b>x</b>	<b>+14 031</b>	<b>+ 0,1</b>	<b>x</b>	<b>+2 731</b>	<b>- 0,1</b>	<b>x</b>
<b>Veränderungen<sup>3)</sup> gegenüber 1985/86</b>								
<b>Sekundarstufe I</b>	<b>+88 006</b>	<b>x</b>	<b>+45 724</b>	<b>+0,2</b>	<b>x</b>	<b>+26 828</b>	<b>+1,4</b>	<b>x</b>

1) einschließlich geistig Behinderten in Integrationsklassen – 2) ohne Schülerinnen und Schüler im angegliederten Sonderschulbereich – 3) Bei den Veränderungsraten in den Prozentspalten handelt es sich um Prozentpunkte.

## 13. Abgängerinnen und Abgänger aus der Sekun

Lfd. Nr.	Schulform	Schulabgänger/-innen					Abgänger/-innen ohne Abschluss			Abgänger/-innen	
		insgesamt	Schulabgängerinnen		ausländisch		zusammen	Abgängerinnen	ausländisch	zusammen	
			Anzahl	in % von Spalte 1	Anzahl	in % von Spalte 1				zusammen	Abgängerinnen
1	2	3	4	5	6	7	8	9	10		
1	Hauptschulen	48 066	20 719	43,1	9 437	19,6	5 508	1 981	1 450	4 821	1 895
2	Volksschulen	80	35	43,8	3	3,8	4	1	-	2	-
3	Realschulen	45 918	23 736	51,7	3 155	6,9	695	297	56	1 348	584
4	Gesamtschulen	19 741	9 124	46,2	3 125	15,8	1 141	460	242	1 570	681
5	Gymnasien	6 241	3 277	52,5	300	4,8	196	80	21	672	289
6	Freie Waldorfschulen <sup>1)</sup>	593	286	48,2	7	1,2	10	5	-	71	37
<b>7</b>	<b>Sekundarstufe I</b>	<b>120 639</b>	<b>57 177</b>	<b>47,4</b>	<b>16 027</b>	<b>13,3</b>	<b>7 554</b>	<b>2 824</b>	<b>1 769</b>	<b>8 484</b>	<b>3 486</b>
										<b>Veränderungen<sup>2)</sup></b>	
<b>8</b>	<b>Sekundarstufe I</b>	<b>+ 568</b>	<b>-75</b>	<b>-0,3</b>	<b>-906</b>	<b>-0,8</b>	<b>+ 980</b>	<b>+ 391</b>	<b>-96</b>	<b>-100</b>	<b>+ 20</b>
										<b>Veränderungen<sup>2)</sup></b>	
<b>9</b>	<b>Sekundarstufe I</b>	<b>-59 535</b>	<b>-30 823</b>	<b>- 1,4</b>	<b>+1 904</b>	<b>+ 5,5</b>	<b>-4 385</b>	<b>-1 747</b>	<b>-1 703</b>	<b>-17 184</b>	<b>-8 577</b>

1) Ohne Abgängerinnen und Abgänger aus dem angegliederten Sonderschulbereich; Abgängerinnen und Abgänger mit dem Zeugnis der Waldorfschule werden in Anhandelt es sich um Prozentpunkte.

## 14. Lehrerdaten Sekun

Lfd. Nr.	Schulform	Lehrer/ -innen insgesamt	hauptamtliche und BAT-Lehrer/-innen					
			zusammen	in % von Spalte 1	weiblich		aktiv	
					Anzahl	in % von Spalte 2	Anzahl	in % von Spalte 2
			1	2	3	4	5	6
1	Hauptschulen	20 489	19 943	97,3	11 401	57,2	19 581	98,2
2	Volksschulen	46	45	97,8	28	62,2	43	95,6
3	Realschulen	18 685	18 084	96,8	11 724	64,8	17 825	98,6
4	Gesamtschulen	14 928	14 403	96,5	7 914	54,9	14 147	98,2
5	Gymnasien	27 165	24 708	91,0	11 609	47,0	24 432	98,9
6	Freie Waldorfschulen <sup>1)</sup>	696	667	95,8	402	60,3	664	99,6
<b>7</b>	<b>Sekundarstufe I</b>	<b>82 009</b>	<b>77 850</b>	<b>94,9</b>	<b>43 078</b>	<b>55,3</b>	<b>76 692</b>	<b>98,5</b>
								<b>Veränderungen<sup>2)</sup></b>
<b>8</b>	<b>Sekundarstufe I</b>	<b>+1 478</b>	<b>+1 638</b>	<b>+ 0,3</b>	<b>+1 529</b>	<b>+ 0,8</b>	<b>+1 872</b>	<b>+ 0,3</b>
								<b>Veränderungen<sup>2)</sup></b>
<b>9</b>	<b>Sekundarstufe I</b>	<b>+7 251</b>	<b>+4 593</b>	<b>-3,1</b>	<b>+4 819</b>	<b>+3,1</b>	.	.

1) ohne angegliederten Sonderschulbereich – 2) Bei den Veränderungsdaten in den Prozentspalten handelt es sich um Prozentpunkte. – 3) Umrechnung der von vollzeitbeschäftigter Lehrkraft; Einzelheiten siehe Begriffsdefinitionen Seite 7.

## darstufe I im Abgangsjahr 2001 nach Abschlüssen

mit Hauptschulabschluss Klasse 9				Abgänger/-innen mit Hauptschulabschluss Klasse 10			Abgänger/-innen mit Fachoberschulreife						Lfd. Nr.
mit Qualifikationsvermerk							zusammen			mit Qualifikationsvermerk			
ausländisch	zusammen	Abgängerinnen	ausländisch	zusammen	Abgängerinnen	ausländisch	zusammen	Abgängerinnen	ausländisch	zusammen	Abgängerinnen	ausländisch	
11	12	13	14	15	16	17	18	19	20	21	22	23	
1 007	436	203	95	22 668	9 530	4 214	15 069	7 313	2 766	6 906	3 584	1 243	1
-	-	-	-	48	19	1	26	15	2	13	9	-	2
155	1 055	453	138	1 004	450	104	42 871	22 405	2 840	19 874	11 297	1 338	3
335	1 022	461	244	6 672	3 005	1 175	10 358	4 978	1 373	2 505	1 294	308	4
50	458	206	42	503	229	40	4 870	2 679	189	4 074	2 276	154	5
2	-	-	-	72	34	1	440	210	4	-	-	-	6
<b>1 549</b>	<b>2 971</b>	<b>1 323</b>	<b>519</b>	<b>30 967</b>	<b>13 267</b>	<b>5 535</b>	<b>73 634</b>	<b>37 600</b>	<b>7 174</b>	<b>33 372</b>	<b>18 460</b>	<b>3 043</b>	<b>7</b>
<b>gegenüber 2000</b>													
<b>-251</b>	<b>-69</b>	<b>+ 16</b>	<b>-37</b>	<b>+ 77</b>	<b>-4</b>	<b>-272</b>	<b>-389</b>	<b>-482</b>	<b>-287</b>	<b>-203</b>	<b>-377</b>	<b>+ 13</b>	<b>8</b>
<b>gegenüber 1985</b>													
<b>-1 209</b>	<b>-1 901</b>	<b>-1 359</b>	<b>+ 140</b>	<b>-10 986</b>	<b>-5 025</b>	<b>+1 368</b>	<b>-26 980</b>	<b>-15 474</b>	<b>+3 448</b>	<b>-16 931</b>	<b>-9 815</b>	<b>+1 167</b>	<b>9</b>

lehnung an den Runderlaß des Kultusministers vom 19. 3. 1985 den einzelnen Abschlußarten zugeordnet. – 2) Bei den Veränderungsraten in den Prozentspalten

## darstufe I 2001/2002

Davon		nebenamtliche/nebenberufliche/Nicht-BAT-Lehrer/-innen				Schüler/-innen je		Lfd. Nr.
vollzeitbeschäftigt		zusammen	in % von Spalte 1	aktiv		hauptamtliche(m)r und BAT-Lehrer/-in	Vollzeit-lehrer <sup>3)</sup> einheit	
Anzahl	in % von Spalte 2			Anzahl	in % von Spalte 10			
8	9	10	11	12	13	14	15	
14 277	71,6	546	2,7	543	99,5	14,3	15,7	1
28	62,2	1	2,2	1	100,0	13,5	15,9	2
11 280	62,4	601	3,2	600	99,8	18,5	20,9	3
10 107	70,2	525	3,5	523	99,6	13,1	14,3	4
16 890	68,4	2 457	9,0	2 447	99,6	15,5	16,6	5
241	36,1	29	4,2	29	100,0	10,9	14,2	6
<b>52 823</b>	<b>67,9</b>	<b>4 159</b>	<b>5,1</b>	<b>4 143</b>	<b>99,6</b>	<b>15,4</b>	<b>16,9</b>	<b>7</b>
<b>gegenüber 2000/01</b>								
<b>+ 513</b>	<b>- 0,7</b>	<b>- 160</b>	<b>- 0,3</b>	<b>- 161</b>	<b>- 0,1</b>	<b>-</b>	<b>-</b>	<b>8</b>
<b>gegenüber 1985/86</b>								
<b>-2 291</b>	<b>-7,3</b>	<b>+2 658</b>	<b>+3,1</b>	<b>.</b>	<b>.</b>	<b>+0,2</b>	<b>.</b>	<b>9</b>

teilzeit- und nebenamtlich/nebenberuflich beschäftigten oder Nicht-BAT-Lehrkräften erteilten Stunden mittels der durchschnittlichen Wochenstunden je „aktiver“

## 15. Unterrichtsdaten Sekundarstufe I 2001/2002

Schulform	Erteilte wöchentliche Unterrichtsstunden									je 100 Schüler/-innen
	ins-gesamt	davon								
		hauptamtlich und BAT				nebenamtlich/nebenberuflich/Nicht-BAT				
		Anzahl	in % von Spalte 1	je Lehrer/-in	je aktive(m)r Lehrer/-in	Anzahl	in % von Spalte 1	je Lehrer/-in	je aktive(m)r Lehrer/-in	
1	2	3	4	5	6	7	8	9	10	
Hauptschulen	433 303,0	429 752,0	99,2	21,5	21,9	3 551,0	0,8	6,5	6,5	151,8
Volksschulen	902,0	896,0	99,3	19,9	20,8	6,0	0,7	6,0	6,0	148,8
Realschulen	389 843,0	385 912,0	99,0	21,3	21,7	3 931,0	1,0	6,5	6,6	116,6
Gesamtschulen	268 688,0	265 497,0	98,8	18,4	18,8	3 191,0	1,2	6,1	6,1	142,3
Gymnasien	433 822,0	419 701,0	96,7	17,0	17,2	14 121,0	3,3	5,7	5,8	113,1
Freie Waldorfschulen <sup>1)</sup>	11 526,0	11 434,0	99,2	17,1	17,2	92,0	0,8	3,2	3,2	158,5
<b>Sekundarstufe I</b>	<b>1 538 084,0</b>	<b>1 513 192,0</b>	<b>98,4</b>	<b>19,4</b>	<b>19,7</b>	<b>24 892,0</b>	<b>1,6</b>	<b>6,0</b>	<b>6,0</b>	<b>128,1</b>
<b>Veränderungen<sup>2)</sup> gegenüber 2000/01</b>										
<b>Sekundarstufe I</b>	<b>+ 27 103,0</b>	<b>+ 27 458,0</b>	<b>+ 0,1</b>	<b>- 0,1</b>	<b>- 0,2</b>	<b>- 355,0</b>	<b>- 0,1</b>	<b>+ 0,2</b>	<b>+ 0,1</b>	<b>- 0,7</b>
<b>Veränderungen<sup>2)</sup> gegenüber 1985/86</b>										
<b>Sekundarstufe I</b>	<b>- 32 157,0</b>	<b>- 47 419,0</b>	<b>- 1,0</b>	<b>- 1,9</b>	<b>.</b>	<b>+ 15 262,0</b>	<b>+ 1,0</b>	<b>- 0,4</b>	<b>.</b>	<b>- 13,1</b>

1) ohne angegliederten Sonderschulbereich – 2) Bei den Veränderungsraten in den Prozentspalten handelt es sich um Prozentpunkte

## 16. Schülerdaten Sekundarstufe II 2001/2002

Schulform	Schüler/-innen							
	insgesamt	in % der Sekundarstufe II-Schüler/-innen	weiblich			ausländisch		
			Anzahl	in %		Anzahl	in %	
				von Spalte 1	der SII-Schülerinnen		von Spalte 1	der ausländischen SII-Schüler/-innen
1	2	3	4	5	6	7	8	
Gesamtschulen	28 839	15,7	15 026	52,1	14,9	4 385	15,2	34,9
Gymnasien	152 590	82,9	84 494	55,4	83,7	8 151	5,3	64,8
Freie Waldorfschulen <sup>1)</sup>	2 588	1,4	1 393	53,8	1,4	44	1,7	0,3
<b>Sekundarstufe II</b>	<b>184 017</b>	<b>100</b>	<b>100 913</b>	<b>54,8</b>	<b>100</b>	<b>12 580</b>	<b>6,8</b>	<b>100</b>
<b>Veränderungen<sup>2)</sup> gegenüber 2000/01</b>								
<b>Sekundarstufe II</b>	<b>-2 939</b>	<b>x</b>	<b>-1 139</b>	<b>+ 0,2</b>	<b>x</b>	<b>- 559</b>	<b>- 0,2</b>	<b>x</b>
<b>Veränderungen<sup>2)</sup> gegenüber 1985/86</b>								
<b>Sekundarstufe II</b>	<b>-24 450</b>	<b>x</b>	<b>-2 775</b>	<b>+ 5,1</b>	<b>x</b>	<b>+7 255</b>	<b>+ 4,2</b>	<b>x</b>

1) ohne Schülerinnen und Schüler des angegliederten berufsbildenden Bereiches – 2) Bei den Veränderungsraten in den Prozentspalten handelt es sich um Prozentpunkte.

## 17. Abgängerinnen und Abgänger aus der Sekun

Lfd. Nr.	Schulform	Abgänger/-innen mit				
		Fachoberschulreife mit Qualifikationsvermerk			Fachhochschulreife	
		zusammen	Abgängerinnen	ausländisch	zusammen	Abgängerinnen
		1	2	3	4	5
1	Gesamtschulen	1 401	655	339	1 404	731
2	Gymnasien	3 130	1 564	321	4 288	2 374
3	Freie Waldorfschulen <sup>1)</sup>	–	–	–	6	2
<b>4</b>	<b>Sekundarstufe II</b>	<b>4 531</b>	<b>2 219</b>	<b>660</b>	<b>5 698</b>	<b>3 107</b>
						<b>Veränderungen gegen</b>
5	Sekundarstufe II	–1 729	– 956	– 222	+1 440	+ 764
						<b>Veränderungen gegen</b>
6	Sekundarstufe II	– 133	– 260	+ 423	+2 685	+1 344

1) ohne Abgängerinnen und Abgänger aus dem angegliederten berufsbildenden Bereich

## darstufe II im Abgangsjahr 2001 nach Abschlussarten

				Abgänger/-innen insgesamt			Lfd. Nr.
allgemeiner Hochschulreife				insgesamt	Abgängerinnen	ausländisch	
ausländisch	zusammen	Abgängerinnen	ausländisch				
6	7	8	9	10	11	12	
269	6 779	3 535	921	9 584	4 921	1 529	1
324	45 080	25 066	1 980	52 498	29 004	2 625	2
-	540	306	7	546	308	7	3
<b>593</b>	<b>52 399</b>	<b>28 907</b>	<b>2 908</b>	<b>62 628</b>	<b>34 233</b>	<b>4 161</b>	<b>4</b>
<b>über 2000</b>							
<b>+ 120</b>	<b>+ 873</b>	<b>+ 902</b>	<b>- 87</b>	<b>+ 584</b>	<b>+ 710</b>	<b>- 189</b>	<b>5</b>
<b>über 1985</b>							
<b>+ 517</b>	<b>-10 975</b>	<b>-2 969</b>	<b>+2 073</b>	<b>-8 423</b>	<b>-1 885</b>	<b>+3 013</b>	<b>6</b>

## 18. Lehrerdaten Sekun

Lfd. Nr.	Schulform	Lehrer/ -innen insgesamt	hauptamtliche und BAT-Lehrer/-innen					
			zusammen	in % von Spalte 1	weiblich		aktiv	
					Anzahl	in % von Spalte 2	Anzahl	in % von Spalte 2
1	Gesamtschulen	2 069	1 868	90,3	825	44,2	1 835	98,2
2	Gymnasien	9 937	8 853	89,1	3 309	37,4	8 754	98,9
3	Freie Waldorfschulen <sup>1)</sup>	259	254	98,1	137	53,9	253	99,6
4	<b>Sekundarstufe II</b>	<b>12 265</b>	<b>10 975</b>	<b>89,5</b>	<b>4 271</b>	<b>38,9</b>	<b>10 842</b>	<b>98,8</b>
								<b>Veränderungen<sup>2)</sup> gegen</b>
5	<b>Sekundarstufe II</b>	<b>- 847</b>	<b>- 609</b>	<b>+ 1,2</b>	<b>- 200</b>	<b>+ 0,3</b>	<b>- 581</b>	<b>+ 0,2</b>
								<b>Veränderungen<sup>2)</sup> gegen</b>
6	<b>Sekundarstufe II</b>	<b>-7 295</b>	<b>-8 309</b>	<b>- 9,1</b>	<b>-2 088</b>	<b>+ 5,9</b>	.	.

1) ohne angegliederten berufsbildenden Bereich – 2) Bei den Veränderungsdaten in den Prozenspalten handelt es sich um Prozentpunkte. – 3) Umrechnung der von vollzeitbeschäftigter Lehrkraft; Einzelheiten siehe Begriffsdefinitionen Seite 7.



## darstufe II 2001/2002

Davon		nebenamtliche/nebenberufliche/Nicht-BAT-Lehrer/-innen				Schüler/-innen je		Lfd. Nr.
vollzeitbeschäftigt		zusammen	in % von Spalte 1	aktiv		hauptamtliche(m)r und BAT- Lehrer/-in	Vollzeit- lehrer- einheit <sup>3)</sup>	
Anzahl	in % von Spalte 2			Anzahl	in % von Spalte 10			
8	9	10	11	12	13	14	15	
1 320	70,7	201	9,7	200	99,5	15,4	17,1	1
6 396	72,2	1 084	10,9	1 079	99,5	17,2	18,2	2
92	36,2	5	1,9	5	100,0	10,2	13,8	3
<b>7 808</b>	<b>71,1</b>	<b>1 290</b>	<b>10,5</b>	<b>1 284</b>	<b>99,5</b>	<b>16,8</b>	<b>17,9</b>	<b>4</b>
<b>über 2000/01</b>								
- 449	- 0,2	- 238	- 1,2	- 237	-	+ 0,7	+ 0,5	5
<b>über 1985/86</b>								
-8 048	- 11,1	+1 014	+ 9,1	.	.	+ 6,0	.	6

teilzeit- und nebenamtlich/nebenberuflich beschäftigten oder Nicht-BAT-Lehrkräften erteilten Stunden mittels der durchschnittlichen Wochenstunden je „aktiver“

## 19. Unterrichtsdaten Sekund

Lfd. nr.	Schulform	Erteilte			
		insgesamt	hauptamtlich und BAT		
			Anzahl	in % von Spalte 1	je Lehrer/-in
		1	2	3	4
1	Gesamtschulen	52 548,0	51 216,0	97,5	27,4
2	Gymnasien	244 786,0	237 193,0	96,9	26,8
3	Freie Waldorfschulen <sup>1)</sup>	4 919,0	4 888,0	99,4	19,2
4	<b>Sekundarstufe II</b>	<b>302 253,0</b>	<b>293 297,0</b>	<b>97,0</b>	<b>26,7</b>
					<b>Veränderungen<sup>2)</sup> gegen</b>
5	<b>Sekundarstufe II</b>	<b>-7 595,0</b>	<b>-7 053,0</b>	<b>+ 0,1</b>	<b>+ 0,8</b>
					<b>Veränderungn<sup>2)</sup> gegen</b>
6	<b>Sekundarstufe II</b>	<b>-72 871,0</b>	<b>-80 220,0</b>	<b>-2,6</b>	<b>+ 7,3</b>

1) ohne angegliederten berufsbildenden Bereich – 2) Bei den Veränderungsdaten in den Prozentspalten handelt es sich um Prozentpunkte

## arstufe II 2001/2002

wöchentliche Unterrichtsstunden						Lfd. Nr.
davon						
je aktive(m)r Lehrer/-in	nebenamtlich/nebenberuflich/Nicht-BAT				je 100 Schüler/-innen	
	Anzahl	in % von Spalte 1	je Lehrer/-in	je aktive(m)r Lehrer/-in		
5	6	7	8	9	10	
27,9	1 332,0	2,5	6,6	6,7	182,2	1
27,1	7 593,0	3,1	7,0	7,0	160,4	2
19,3	31,0	0,6	6,2	6,2	190,1	3
<b>27,1</b>	<b>8 956,0</b>	<b>3,0</b>	<b>6,9</b>	<b>7,0</b>	<b>164,3</b>	<b>4</b>
<b>über 2000/01</b>						
<b>+ 0,8</b>	<b>- 542,0</b>	<b>- 0,1</b>	<b>+ 0,7</b>	<b>+ 0,8</b>	<b>- 1,4</b>	<b>5</b>
<b>über 1985/86</b>						
.	<b>+7 349,0</b>	<b>+ 2,6</b>	<b>+ 1,1</b>	.	<b>- 15,6</b>	<b>6</b>

## 20. Private Schu

Lfd. Nr.	Schulform	Schulen	Klassen	Schüler/-innen				
				insgesamt	weiblich		ausländisch	
					Anzahl	in % von Spalte 3	Anzahl	in % von Spalte 3
1	2	3	4	5	6	7		
1	Grundschulen	23	165	3 865	1 814	46,9	362	9,4
	darunter							
2	Schulkindergarten	–	–	–	–	–	–	–
3	Hauptschulen	5	44	1 047	498	47,6	119	11,4
4	Volksschulen	1	20	485	233	48,0	41	8,5
5	Realschulen	42	752	22 525	14 895	66,1	543	2,4
6	Gesamtschulen	13	246	7 621	3 790	49,7	790	10,4
7	Gymnasien	105	2 199	89 965	54 072	60,1	2 458	2,7
8	Freie Waldorfschulen	48	638	16 760	8 544	51,0	276	1,6
9	Zusammen	237	4 064	142 268	83 846	58,9	4 589	3,2
10	Sonderschulen im Bereich G/H	62	815	7 019	2 163	30,8	854	12,2
	darunter							
11	Sonderschulkindergarten	–	–	–	–	–	–	–
12	Sonderschulen im Bereich R/Gy	–	–	–	–	–	–	–
13	Zusammen	62	815	7 019	2 163	30,8	854	12,2
14	Weiterbildungskollegs	8	x	2 888	1 409	48,8	600	20,8
15	<b>Allgemein bildende Schulen insgesamt</b>	<b>307</b>	<b>4 879</b>	<b>152 175</b>	<b>87 418</b>	<b>57,4</b>	<b>6 043</b>	<b>4,0</b>

1) hauptamtlicher und BAT- sowie nebenamtlicher/nebenberuflicher/Nicht-BAT-Lehrerinnen und -Lehrer – 2) Die gymnasiale Oberstufe der Gesamtschule und des den mittels der durchschnittlichen Wochenstunden je „aktiver“ vollzeitbeschäftigter Lehrkraft; Einzelheiten siehe Begriffsdefinitionen Seite 7.

## 21. Öffentliche

Lfd. Nr.	Schulform	Schulen	Klassen	Schüler/-innen				
				insgesamt	weiblich		ausländisch	
					Anzahl	in % von Spalte 3	Anzahl	in % von Spalte 3
1	2	3	4	5	6	7		
1	Grundschulen	3 447	34 051	796 264	388 371	48,8	124 678	15,7
	darunter							
2	Schulkindergarten	810	856	12 125	4 459	36,8	3 583	29,6
3	Hauptschulen	736	12 346	284 319	121 335	42,7	62 610	22,0
4	Volksschulen	1	18	411	201	48,9	12	2,9
5	Realschulen	503	11 216	311 914	154 351	49,5	28 491	9,1
6	Gesamtschulen	203	6 499	210 100	102 069	48,6	34 942	16,6
7	Gymnasien	523	11 750	446 334	236 019	52,9	24 429	5,5
8	Freie Waldorfschulen	–	–	–	–	–	–	–
9	Zusammen	5 413	75 880	2 049 342	1 002 346	48,9	275 162	13,4
10	Sonderschulen im Bereich G/H	641	8 013	90 931	32 249	35,5	20 560	22,6
	darunter							
11	Sonderschulkindergarten	28	191	1 289	537	41,7	319	24,7
12	Sonderschulen im Bereich R/Gy	2	44	510	217	42,5	29	5,7
13	Zusammen	643	8 057	91 441	32 466	35,5	20 589	22,5
14	Weiterbildungskollegs	47	x	18 767	9 289	49,5	3 830	20,4
15	<b>Allgemein bildende Schulen insgesamt</b>	<b>6 103</b>	<b>83 937</b>	<b>2 159 550</b>	<b>1 044 101</b>	<b>48,3</b>	<b>299 581</b>	<b>13,9</b>

1) hauptamtlicher und BAT- sowie nebenamtlicher/nebenberuflicher/Nicht-BAT-Lehrerinnen und -Lehrer – 2) Die gymnasiale Oberstufe der Gesamtschule und des den mittels der durchschnittlichen Wochenstunden je „aktiver“ vollzeitbeschäftigter Lehrkraft; Einzelheiten siehe Begriffsdefinitionen S. 34.

## Ien 2001/2002

Schul- abgänger/ -innen	Hauptamtliche und BAT-Lehrer/-innen			Wöchentlich erteilte Unterrichtsstunden <sup>1)</sup>		Schüler/-innen je			Lfd. Nr.
	insgesamt	weiblich		Anzahl	je 100 Schüler/ -innen	Klasse <sup>2)</sup>	ha/BAT- Lehrer/-in	Vollzeit- lehrer- einheit <sup>3)</sup>	
		Anzahl	in % von Spalte 9						
8	9	10	11	12	13	14	15	16	
x	251	202	80,5	5 273,0	136,4	23,4	15,4	18,1	1
x	–	–	–	–	–	–	–	–	2
327	78	46	59,0	1 701,0	162,5	23,8	13,4	15,4	3
60	32	21	65,6	700,0	144,3	24,3	15,2	17,3	4
3 383	1 154	721	62,5	25 482,0	113,1	30,0	19,5	22,3	5
855	592	299	50,5	11 764,0	154,4	26,9	12,9	14,8	6
9 989	5 462	2 496	45,7	114 369,0	127,1	28,7	16,5	17,9	7
1 292	1 498	929	62,0	29 121,0	173,8	26,3	11,2	14,1	8
15 906	9 067	4 714	52,0	188 410,0	132,4	28,1	15,7	17,7	9
600	1 624	1 073	66,1	35 037,0	499,2	8,6	4,3	4,7	10
–	–	–	–	–	–	–	–	–	11
–	–	–	–	–	–	–	–	–	12
600	1 624	1 073	66,1	35 037,0	499,2	8,6	4,3	4,7	13
791	212	97	45,8	3 831,0	132,7	x	13,6	14,7	14
<b>17 297</b>	<b>10 903</b>	<b>5 884</b>	<b>54,0</b>	<b>227 278,0</b>	<b>149,4</b>	<b>24,9</b>	<b>14,0</b>	<b>15,6</b>	<b>15</b>

Gymnasiums bleibt unberücksichtigt. – 3) Umrechnung der von teilzeit- und nebenamtlich/nebenberuflich beschäftigten oder Nicht-BAT-Lehrkräften erteilten Stun-

## Schulen 2001/2002

Schul- abgänger/ -innen	Hauptamtliche und BAT-Lehrer/-innen			Wöchentlich erteilte Unterrichtsstunden <sup>1)</sup>		Schüler/-innen je			Lfd. Nr.
	insgesamt	weiblich		Anzahl	je 100 Schüler/ -innen	Klasse <sup>2)</sup>	ha/BAT- Lehrer/-in	Vollzeitlehrer- einheit <sup>3)</sup>	
		Anzahl	in % von Spalte 9						
8	9	10	11	12	13	14	15	16	
x	41 497	36 300	87,5	886 469,0	111,3	23,4	19,2	21,2	1
x	861	833	96,7	20 740,0	171,1	14,2	14,1	15,2	2
47 739	19 865	11 355	57,2	431 602,0	151,8	23,0	14,3	15,7	3
20	30	23	76,7	541,0	131,6	22,8	13,7	17,1	4
42 535	16 930	11 003	65,0	364 361,0	116,8	28,6	18,4	20,8	5
28 470	15 679	8 440	53,8	309 472,0	147,3	28,0	13,4	14,7	6
48 750	28 099	12 422	44,2	564 239,0	126,4	38,0	15,9	16,9	7
–	–	–	–	–	–	–	–	–	8
167 514	122 100	79 543	65,1	2 556 684,0	124,8	26,8	16,8	18,4	9
8 148	14 337	10 514	73,3	287 110,0	315,7	11,3	6,3	6,8	10
x	153	145	94,8	2 992,0	232,1	6,7	8,4	9,9	11
63	97	67	69,1	1 827,0	358,2	10,3	5,3	5,6	12
8 211	14 434	10 581	73,3	288 937,0	316,0	11,3	6,3	6,8	13
4 310	1 145	493	43,1	19 743,0	105,2	x	16,4	17,6	14
<b>180 035</b>	<b>137 679</b>	<b>90 617</b>	<b>65,8</b>	<b>2 865 364,0</b>	<b>132,7</b>	<b>25,3</b>	<b>15,7</b>	<b>17,2</b>	<b>15</b>

Gymnasiums bleibt unberücksichtigt. – 3) Umrechnung der von teilzeit- und nebenamtlich/nebenberuflich beschäftigten oder Nicht-BAT-Lehrkräften erteilten Stun-