



Amt für Statistik und Wahlen
Landeshauptstadt Düsseldorf

Demographiebericht Düsseldorf



Vorwort

Mit dem vorliegenden Demographiebericht legt die Stadt Düsseldorf erstmals eine umfassende Analyse der gegenwärtigen und auch der prognostizierten Bevölkerungsentwicklung vor.

Als besonders erfreuliche Nachricht ist vorab zu erwähnen, dass unsere Stadt eine seit Jahren positive Bevölkerungsentwicklung verzeichnet, die sich, so sagen es die Statistiker voraus, auch in den kommenden Jahren fortsetzen wird. Diese Entwicklung unterstreicht die Tatsache, dass Düsseldorf als Standort für Unternehmen konstant als hochattraktiv angesehen wird und sich auch als Wohnstandort einer zunehmenden Beliebtheit erfreut.

Parallel zu dieser positiven Gesamtentwicklung erfährt die Düsseldorfer Bevölkerung allerdings auch strukturelle Veränderungen, welche die Folgen des demographischen Wandels als einem gesamtgesellschaftlichen Veränderungsprozess sind. Alterung und Internationalisierung werden die demographische Struktur von Düsseldorf in Zukunft stärker prägen als bisher.

Beide Phänomene werden Auswirkungen auf unterschiedliche kommunale Aufgabebereiche haben. Daher sind genaue Informationen über die zu erwartenden demographischen Veränderungen eine unverzichtbare Voraussetzung für eine vorausschauende Stadtentwicklung und Planung. Mit Hilfe kleinräumiger Bevölkerungsprognosen lassen sich die groben demographischen Trends vorhersagen und die entsprechenden Infrastrukturbedarfe ermitteln.

Der vorliegende Bericht leistet im Wesentlichen Folgendes:

Er bildet das Gerüst für die perspektivische Stadtentwicklungsplanung im Rahmen des Stadtentwicklungskonzeptes „Düsseldorf 2020+ Wachstum fördern, Zukunft gestalten“. Darüber hinaus kann er von einer Vielzahl von Stellen und Organisationen als Arbeitshilfe für konkrete Fachplanungen genutzt werden.

Den Mitarbeiterinnen und Mitarbeitern des Amtes für Statistik und Wahlen danke ich ausdrücklich für die wissenschaftlich fundierte Erstellung des vorliegenden Berichtes, sowie denen des Stadtplanungsamtes für die gute Zusammenarbeit und Unterstützung im Rahmen der Projektgruppenarbeit.

Werner Leonhardt

Beigeordneter der Landeshauptstadt Düsseldorf

Inhaltsverzeichnis

01		Vorwort
03		Erläuterungen und Hinweise
04		Einleitung
05	1.	Bevölkerungsentwicklung in Düsseldorf
11	1.1	Natürliche Bevölkerungsentwicklung
15	1.2	Wanderungen
26	1.3	Entwicklung der Altersstruktur
32	1.4	Entwicklung der Haushaltsstruktur
37	2.	Bevölkerungsentwicklung auf Stadtteilebene
44	2.1	Natürliche Bevölkerungsentwicklung
47	2.2	Wanderungen
50	2.2.1	Außenwanderungen
55	2.2.2	Binnenwanderungen
57	2.3	Entwicklung der Altersstruktur
67	2.4	Entwicklung der Haushaltsstruktur
73	3.	Bevölkerungsprognose 2006 bis 2020
74	3.1	Prognosemodell und -annahmen
76	3.2	Prognoseergebnisse Gesamtstadt
80	3.2.1	Entwicklung der Altersstruktur bis 2020
86	3.3	Prognoseergebnisse auf Stadtteilebene
91	3.3.1	Altersstruktur Prognoseergebnisse
98	4.	Ausblick
101	5.	Glossar
102	6.	Literaturverzeichnis
103		Anhang
		Prozessablaufplan Stadtentwicklungskonzept 2020+
105		Stadtteilprofile
155		Tabellenanhang

Erläuterungen und Hinweise

Auf- und Abrundungen

Im Sinne einer besseren Lesbarkeit wurde eine Großzahl an Werten auf- bzw. abgerundet.

Datenquellen und Datenstände

Es wurden folgende unterschiedliche Datenquellen verwendet: Fortschreibung der Volkszählung von 1987, Einwohnermeldewesen (jeweils Stadt Düsseldorf), Landesdatenbank des Landesamtes für Datenverarbeitung und Statistik NRW. Falls nicht anders angegeben beziehen sich die Daten auf den 31.12. eines Jahres.

Geschlechterspezifische Schreibweise

Es wurde die geschlechterspezifische Schreibweise gewählt. Dort, wo es aus Platzgründen nicht möglich war sind beide Geschlechter gemeint. Die Begriffe „Ausländerinnen und Ausländer“ und „Nichtdeutsche“ werden synonym gebraucht.

Stadtteil Hafen

Der Stadtteil Hafen stellt eine Besonderheit dar, insofern, dass er als Umstrukturierungsgebiet gegenwärtig nur sehr geringe Bestandszahlen aufweist, was eine Interpretation schwierig macht. Dennoch wurde der Hafen in den Bestandsanalysen separat betrachtet. In der Bevölkerungsprognose wurde entschieden, den Stadtteil Hafen zum Stadtteil Unterbilk hinzuzurechnen, da eine Prognose der Bevölkerungsentwicklung dieses Gebietes, insbesondere im Hinblick auf die künftige Bevölkerungsstruktur, als zu schwierig erschien.

Einleitung

Der als „Demographischer Wandel“ bezeichnete Prozess ist in den vergangenen Jahren zu einem der wichtigsten gesellschaftspolitischen Themen geworden. Mit diesem Begriff werden die veränderten demographischen Trends und Rahmenbedingungen bezeichnet, die häufig mit den Schlagworten Bevölkerungsrückgang, Alterung und Heterogenisierung umschrieben werden. Aus diesen demographischen und sozialen Veränderungen ergeben sich für die Städte und Kommunen weitreichende Konsequenzen, denen mit angepassten Handlungsstrategien und Konzepten begegnet werden muss. In diesem Zusammenhang sind insbesondere die Folgen für unterschiedliche Bereiche der Bedarfs- und Infrastrukturplanung, für den Wohnungsmarkt sowie den Arbeitsmarkt zu nennen.

Vergleichende Analysen auf Bundesebene zeigen allerdings, dass nicht alle Kommunen und Regionen in Deutschland gleichermaßen von Bevölkerungsrückgängen und den damit einhergehenden Folgeproblemen betroffen sein werden. Das Bundesamt für Bauwesen und Raumordnung stellt in seiner Raumordnungsprognose 2020/2050 fest, dass auch in den kommenden Jahrzehnten ein Nebeneinander von wachsenden und schrumpfenden Gemeinden zu erwarten ist (vgl. BBR 2006).

Die Stadt Düsseldorf hat das Thema des demographischen Wandels aufgegriffen und mit dem vorliegenden Bericht eine empirische Analyse der gegenwärtigen und künftigen Bevölkerungsentwicklung von Düsseldorf erarbeitet. Im ersten und zweiten Kapitel werden die Komponenten der Bevölkerungsentwicklung seit den 70er Jahren dargelegt. Darauf aufbauend werden in Kapitel 3 die Ergebnisse der Bevölkerungsprognose bis zum Jahr 2020 dargestellt.

Der vorliegende Demographiebericht ist Teil des integrierten Stadtentwicklungskonzeptes „Düsseldorf 2020+Wachstum fördern, Zukunft gestalten“ (vgl. Abbildung 45). Er bildet die quantitative Grundlage für die perspektivische Planung im Sinne des Stadtentwicklungskonzeptes sowie für eine Reihe von Fachexpertisen, die von ausgewählten Fachämtern ebenfalls für das Stadtentwicklungskonzept erarbeitet werden. Verwaltungsgrundlage ist ein Ratsbeschluss vom 21.09.2006, der die Bereitstellung von Grundlageninformationen und die Erarbeitung einer Bevölkerungsprognose zur Darstellung der Auswirkungen des demographischen Wandels in Düsseldorf durch das Amt für Statistik und Wahlen vorsieht.

Der kleinräumigen Betrachtung kommt im Rahmen des vorliegenden Berichtes eine bedeutende Rolle zu. Stadtteilbezogene Informationen, insbesondere kleinräumige Prognoseergebnisse, bilden eine unverzichtbare Grundlage für eine vorausschauende Stadtentwicklungsplanung. Von kleinräumigen Kenntnissen über die künftige Entwicklung von bestimmten Altersgruppen profitieren Bedarfsplanungen wie beispielsweise die Jugendhilfe- und die Schulentwicklungsplanung.

1 Bevölkerungsentwicklung in Düsseldorf

Die Bevölkerung der Stadt Düsseldorf lag am 31.12.2005 bei 577.416 Personen. Das entspricht einer Zunahme von mehr als 10.000 Personen seit dem Jahr 1999 (+1,8%). Die weitaus stärksten Zunahmen gegenüber dem Vorjahr wurden in den letzten zwei Jahren registriert: Von 2003 auf 2004 und von 2004 auf 2005 stieg die Einwohnerzahl um jeweils mehr als 2.800 Personen. Die positive Bevölkerungsentwicklung der letzten sechs Jahre setzt sich somit fort.

Abbildung 1: Bevölkerungsentwicklung von Düsseldorf 1998 bis 2005

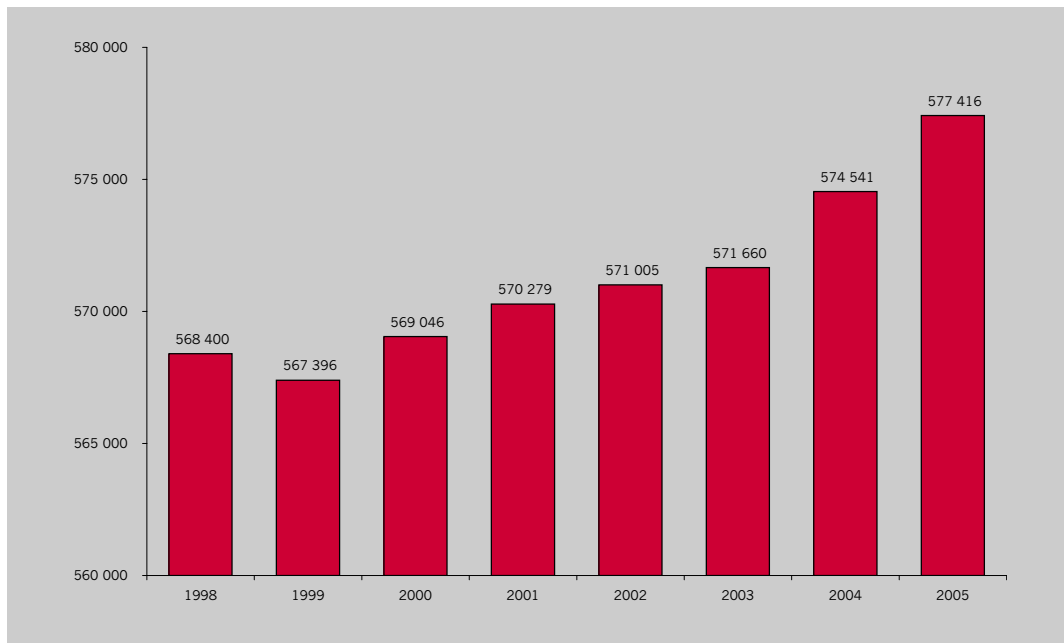

Quelle: Stadt Düsseldorf, Fortschreibung auf der Basis der Volkszählung von 1987.

In der Langzeitbetrachtung der Bevölkerungsentwicklung ab 1970 wird eine nahezu kontinuierliche Abnahme bis Mitte der 80er Jahre deutlich (vgl. Abbildung 2). Erst ab 1988 nimmt die Bevölkerung von Düsseldorf wieder zu. Betrachtet man diesen Zeitraum der Bevölkerungsentwicklung hinsichtlich der Unterscheidung deutscher und ausländischer Bevölkerung, dann zeigt sich, dass die ausländische Bevölkerung seit 1970 überproportional zugenommen hat. So hat sich die absolute Zahl der Ausländerinnen und Ausländer in Düsseldorf zwischen 1970 und 2005 von 45.700 auf 97.800 mehr als verdoppelt. Dies führte zu einem Anstieg des Anteils an der Gesamtbevölkerung von 6,9% im Jahr 1970 auf 16,9% im Jahr 2005. Gleichzeitig sank die Zahl der deutschen Bevölkerung in diesem Zeitraum um über 138.200 Personen.

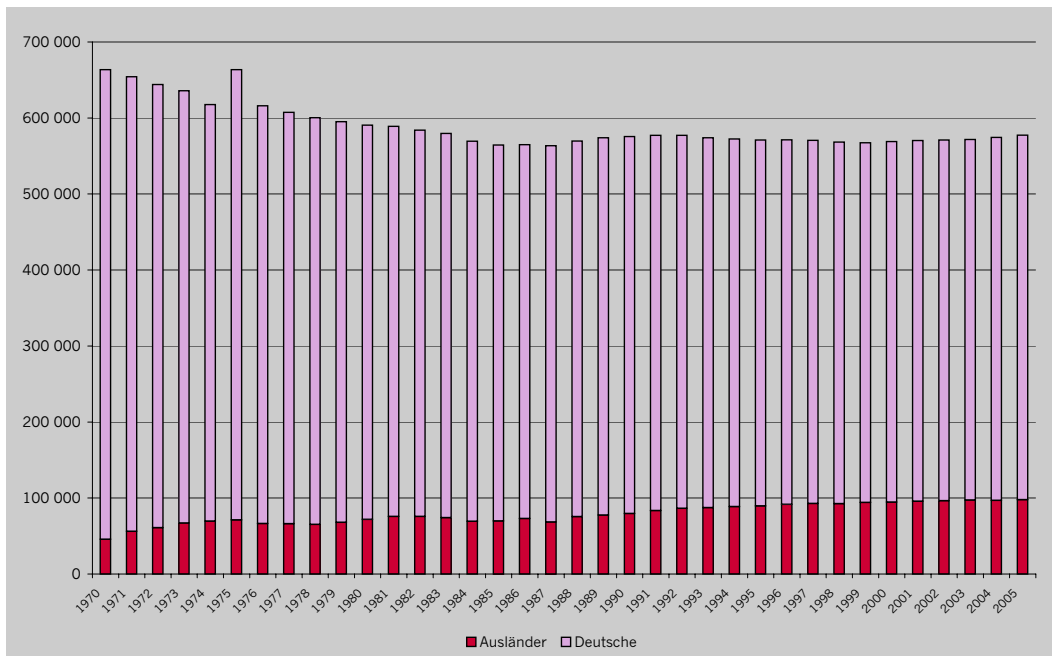
Abbildung 2: Bevölkerungsentwicklung 1970 bis 2005 nach Nationalität

Quelle: Stadt Düsseldorf, Fortschreibung auf der Basis der Volkszählung von 1987.

Anmerkung: 1975 und 1976: Ein- und Ausgemeindungen

In Düsseldorf leben Ausländerinnen und Ausländer aus 176 verschiedenen Nationen. Die meisten kommen aus der Türkei (14,3%), gefolgt von Griechenland (10%), den GUS-Staaten (8,1%) und Italien (6,5%). Die Japanerinnen und Japaner bilden die acht größte Ausländergruppe in Düsseldorf. Sie haben einen Anteil an der gesamten ausländischen Bevölkerung von 4,5%.

Tabelle 1: Die bevölkerungsstärksten Nationen in Düsseldorf 2005

Nation	Bevölkerung absolut	Anteil in %
Türkei	14 021	14,3
Griechenland	9 797	10,0
GUS	7 942	8,1
Italien	6 340	6,5
Serbien und Montenegro	6 071	6,2
Marokko	4 909	5,0
Polen	4 806	4,9
Japan	4 431	4,5

Quelle: Einwohnermelderegister vom 31.12.2005, umgerechnet auf die Ergebnisse der Fortschreibung der Volkszählung von 1987.

Anmerkung: GUS-Staaten= Armenien, Aserbaidschan, Georgien, Kasachstan, Kirgisistan, Moldau, Russische Föderation, Tadschikistan, Turkmenistan, Ukraine, Usbekistan, Weißrussland

Mehr als drei Viertel der in Düsseldorf lebenden Ausländer (75,4%) kommt aus Staaten des europäischen Kontinents. 38,8% sind Angehörige eines der 27 europäischen Mitgliedstaaten, wobei der Großteil (31,5%) aus den „alten“ Mitgliedstaaten stammt. Die ausländische Bevölkerung aus den nicht zur EU 27 gehörigen europäischen Staaten hat einen Anteil von 36,6% an der Gesamtbevölkerung. 13,1% der Ausländerinnen und Ausländer stammt aus Ländern des asiatischen Kontinents, wobei mehr als ein Drittel (34,5%) der Düsseldorfer Asiaten aus Japan kommt. Die afrikanische Bevölkerung hat einen Anteil von 8,4%. Geringer ist der Anteil der amerikanischen Bevölkerung, diese macht nur 2,6% aus. Mehr als die Hälfte der Amerikaner (53,5%) kommen aus den USA.

Abbildung 3: Die ausländische Bevölkerung in Düsseldorf nach Kontinenten 2005 in %

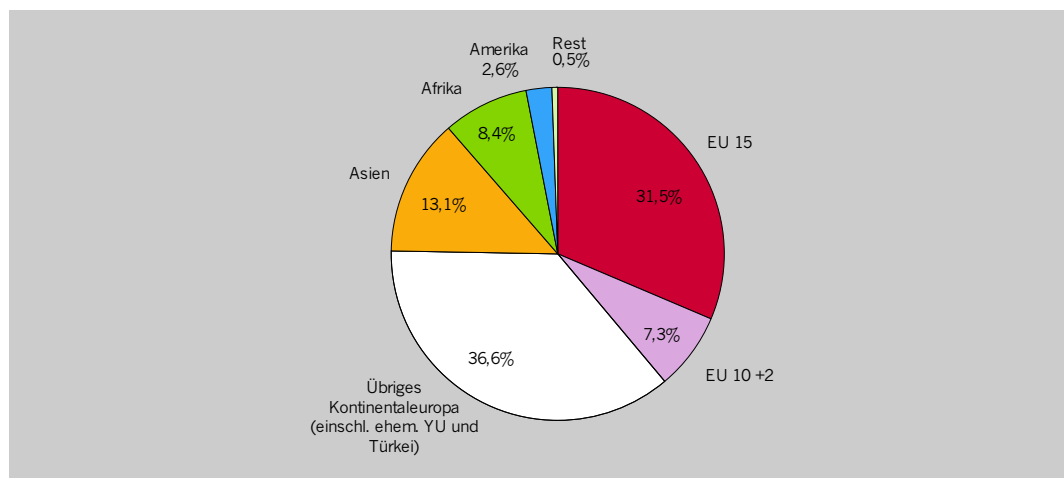

Quelle: Einwohnermelderegister vom 31.12.2005

Anmerkung: EU 10+2 = Beitrittsländer 2004 plus Beitrittsländer 2007

Es muss darauf hingewiesen werden, dass die hier verwendete übliche Unterscheidung zwischen Deutschen und Ausländern seit der Änderung im Staatsbürgerschaftsrecht im Jahr 2000 an Aussagekraft verloren hat. Das umfassendere Konzept der „Bevölkerung mit Migrationshintergrund“ berücksichtigt neben den Ausländern mit und ohne Migrationserfahrung auch Zuwanderinnen und Zuwanderer mit deutscher Staatsangehörigkeit sowie deren Kinder. Diese Bevölkerungsgruppe konnte auf Grund fehlender Datengrundlage für den vorliegenden Bericht noch nicht ausgewertet werden.¹ Eine erste Annäherung an den Migrationsstatus der Bevölkerung ist anhand der zweiten Staatsangehörigkeit möglich. Der Anteil der in Düsseldorf lebenden Personen mit erster oder zweiter nichtdeutscher Staatsangehörigkeit beträgt zum 31.12.2006 24,6%. In Kapitel 2 erfolgt eine stadtteilbezogene Darstellung dieser Personengruppe.

¹ Eine separate Untersuchung zu dieser Bevölkerungsgruppe ist geplant.

Die Stadt Düsseldorf ist die bevölkerungsreichste Stadt der Region Düsseldorf/Mittlerer Niederrhein² und deren wirtschaftliches Zentrum. Daher lässt sich die städtische Bevölkerungsentwicklung nicht losgelöst von der regionalen Entwicklung sehen. In der Langzeitbetrachtung der Entwicklung der Städte und Kreise der Region werden Besonderheiten und Interdependenzen sichtbar, die in den folgenden Kapiteln genauer untersucht werden.

Zwischen Mitte der 70er und Mitte der 80er Jahre hatte die Region Bevölkerungsverluste von ca. 64.800 Personen zu verzeichnen. Diese Verluste gehen fast ausschließlich auf Bevölkerungsabnahmen in den Kernstädten zurück, wobei Düsseldorf mit 89% den mit Abstand größten Anteil an den regionalen Bevölkerungsverlusten in diesem Zeitraum hat. Die Abnahmen von Krefeld und Mönchengladbach fielen in diesem Zeitraum geringer aus.

Erst seit 1985 nimmt die Bevölkerung in der Region wieder zu. An dieser positiven regionalen Entwicklung sind bis etwa Mitte der 90er Jahre alle Städte und Kreise beteiligt.

Deutliche Unterschiede lassen sich zwischen den Städten und Kreisen feststellen.

Während die Bevölkerung in den Städten ab Mitte bis Ende der 90er Jahre stagniert bzw. abnimmt, nimmt die Bevölkerung in den Kreisen der Region seit Mitte der 80er Jahre fast kontinuierlich zu. Am stärksten konnte der Kreis Viersen zulegen, der zwischen 1988 und 2005 knapp 41.500 Einwohner dazugewann, gefolgt von dem Rhein-Kreis Neuss (+38.800) und dem Kreis Mettmann (+21.300).

² Die Region Düsseldorf/Mittlerer Niederrhein umfasst die Städte Düsseldorf, Krefeld und Mönchengladbach sowie die Kreise Mettmann, Neuss und Viersen.

Abbildung 4: Bevölkerungsentwicklung in der Region Düsseldorf/Mittlerer Niederrhein 1976 bis 2005

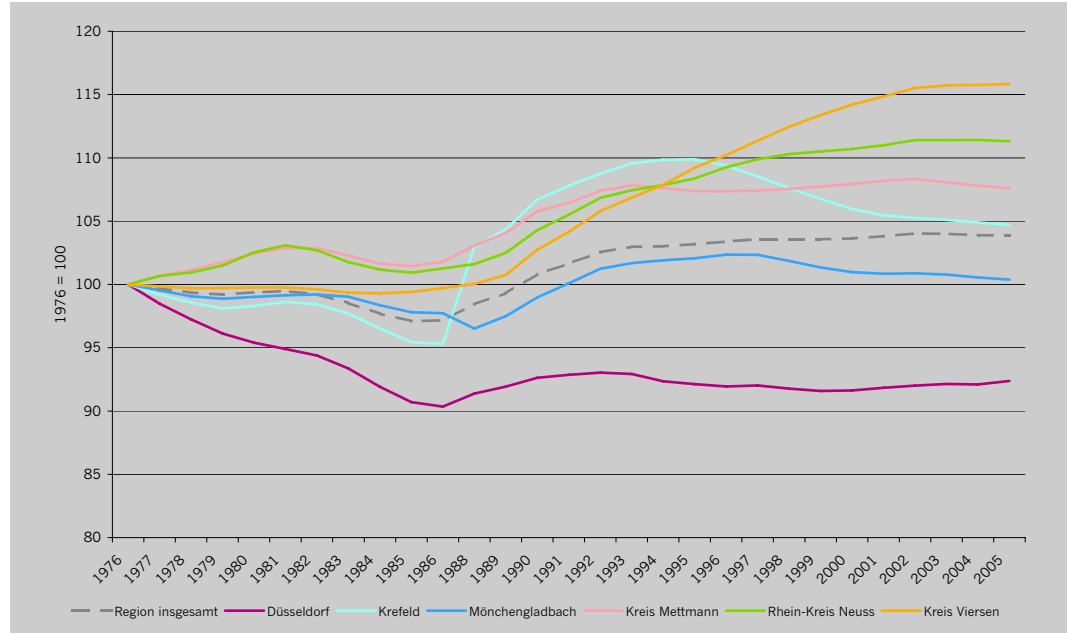

Quelle: Landesamt für Datenverarbeitung und Statistik Nordrhein-Westfalen (LDS NRW), Landesdatenbank, Fortschreibung des Bevölkerungsstandes, Jahresdurchschnitte.

Anmerkung: Krefeld Registerbereinigung 1987

Tabelle 2: Strukturdaten der Region Düsseldorf/Mittlerer Niederrhein 2005

	Fläche in km ²	Einwohner insgesamt	Einwohner je km ²
Düsseldorf	217	577 416	2 661
Krefeld	138	237 701	1 726
Mönchengladbach	170	261 444	1 534
Kreis Mettmann	407	504 972	1 240
Kreis Neuss	576	445 255	773
Kreis Vier sen	563	304 140	540
Region Düsseldorf/Mittlerer Niederrhein	2 072	2 330 928	1 125

Quelle: Landesamt für Datenverarbeitung und Statistik Nordrhein-Westfalen (LDS NRW), Bevölkerung am Ort der Hauptwohnung, Fortschreibungsergebnisse auf der Basis der Volkszählung von 1987.

Komponenten der Bevölkerungsentwicklung

Für die demographische Entwicklung eines Gebietes sind drei Komponenten bestimmend:

- die Fertilität, d.h. die Anzahl der lebend geborenen Kinder,
- die Mortalität oder Sterblichkeit,
- die Wanderungen, d.h. das Verhältnis von Zu- und Fortzügen.

Die Ausprägungen dieser einzelnen Komponenten sowie ihr Zusammenwirken bestimmen die Größe und die Struktur einer Bevölkerung und liefern auch das quantitative Gerüst für eine Bevölkerungsprognose.

In welchem Ausmaß natürliche Bevölkerungsentwicklung und Wanderungen zur gesamten Bevölkerungsveränderung beitragen, zeigt die Abbildung 5. Hier sind für die Stadt Düsseldorf die Gewinne bzw. Verluste (Salden) der natürlichen Bevölkerungsentwicklung den Wanderungssalden gegenübergestellt. Einem seit 1970 durchweg negativen natürlichen Saldo (mehr Sterbefälle als Geburten) steht ein wechselhafter Verlauf des Wanderungssaldos gegenüber. Die Bevölkerungszunahmen seit 1986 sind das ausschließliche Ergebnis von Wanderungsgewinnen.

Daran wird deutlich, dass die Veränderung der Bevölkerungszahl zu einem überwiegenden Teil durch das Verhältnis von Zu- und Fortwanderungen bestimmt wird. Die natürlichen Komponenten sind mittelfristig nur geringsten Schwankungen unterworfen.

Abbildung 5: Bevölkerungsentwicklung von Düsseldorf 1971 bis 2005 nach Komponenten

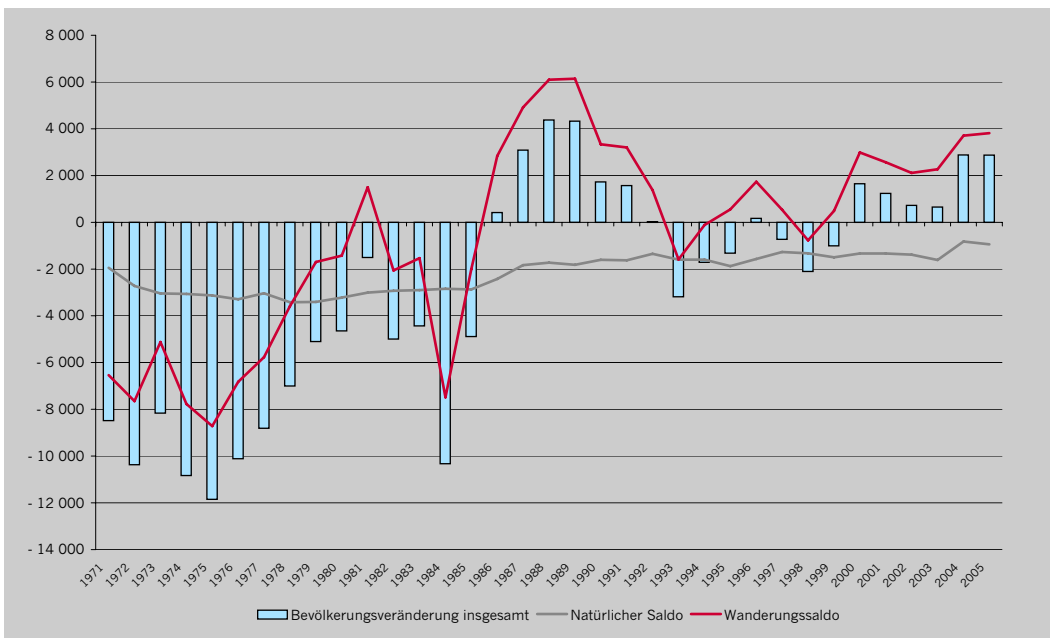

Quelle: Stadt Düsseldorf, Fortschreibung auf der Basis der Volkszählung von 1987.

Anmerkung: Bevölkerungsveränderung insgesamt = Gesamtsaldo (Natürlicher Saldo + Wanderungssaldo). Die Ein- und Ausgemeindungen in den Jahren 1975 und 1976 wurden nicht berücksichtigt.

1.1 Natürliche Bevölkerungsentwicklung

Im Jahr 2005 wurden in Düsseldorf 5.451 Lebendgeborene registriert. Von diesen wurden ca. 69% von deutschen Müttern geboren und ca. 31% von ausländischen Müttern (Quelle: Landesamt für Datenverarbeitung und Statistik NRW).

Zur Darstellung der Veränderung des Geburtenverhaltens über einen längeren Zeitraum (seit 1970) wird auf die rohe Geburtenziffer (Lebendgeborenen je 1.000 Einwohner) zurückgegriffen³. Diese zeigt einen deutlichen Rückgang zu Beginn der 70er Jahre. Während 1971 noch knapp 10 Kinder auf 1.000 Einwohner geboren wurden, waren es 1979 nur noch 7,5. Zu Beginn der 90er Jahre stieg der Wert wieder auf über 10 an, was aber nicht auf eine Änderung im generativen Verhalten deutet, sondern ein struktureller Effekt ist: Die zahlenmäßig große Frauengeneration der 60er Jahre kam Anfang der 90er Jahre in das gebärfähige Alter.

Im Jahr 2005 lag die rohe Geburtenziffer bei 9,5 Lebendgeborenen je 1.000 Einwohner.

Die starke Abnahme der Zahl der ausländischen Lebendgeborenen zwischen 1999 und 2000 spiegelt die Änderung im Staatsbürgerschaftsrecht zu Beginn des Jahres 2000 wider. Demnach erhalten in Deutschland geborene Kinder ausländischer Eltern unter bestimmten Voraussetzungen die deutsche Staatsangehörigkeit. Dies führte zu einem entsprechend starken Rückgang der Zahl der Neugeborenen mit ausländischer Staatsangehörigkeit. In Düsseldorf sank diese Zahl von 1999 auf 2000 um knapp 350 ausländische Lebendgeborene, das entspricht einem Rückgang um ca. 30%. Diese Abnahme korrespondiert mit der Zunahme der Zahl der deutschen Lebendgeborenen zwischen 1999 und 2000 um 309. Die in etwa gleich hohe (rohe) Geburtenziffer von Deutschen und Nichtdeutschen seit 2000 beruht somit auf einem statistischen Effekt.

Bezogen auf die Zahl der Frauen im gebärfähigen Alter zwischen 15 und 45 Jahren, lässt sich eine höhere Geburtenhäufigkeit der Ausländerinnen als der deutschen Frauen ermitteln. Im Jahr 2005 kamen auf 1.000 deutsche Frauen 37,9 Geburten, während auf 1.000 ausländische Frauen 58,9 Geburten entfielen. Diese Maßzahl ist insofern besser geeignet Unterschiede im Geburtenverhalten zwischen deutschen und ausländischen Frauen abzubilden, da sie nicht die Anzahl der Lebendgeborenen nach Nationalität misst, sondern die Zahl der Geburten ausländischer Mütter.

³ Der Nachteil dieser Maßzahl ist, dass sie von der Altersstruktur der Bevölkerung beeinflusst wird und die Geburten auf die gesamte Bevölkerung bezieht. Für die Langzeitbetrachtung seit 1970 steht allerdings nur diese Maßzahl zur Verfügung.

Abbildung 6: Rohe Geburtenziffer: Lebendgeborene je 1.000 Einwohner nach Nationalität 1971 bis 2005

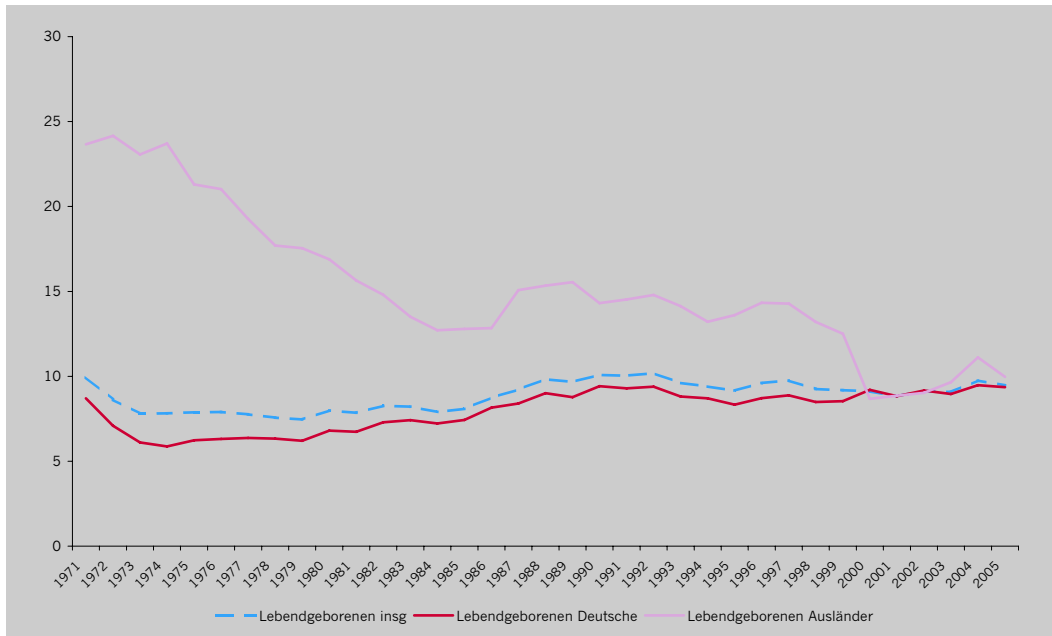

Quelle: Stadt Düsseldorf und Landesamt für Datenverarbeitung und Statistik NRW.

Erheblich gestiegen ist während der letzten dreißig Jahre das Alter der Frauen bei Geburt eines Kindes. Während im Jahre 1971 die maximale Geburtenhäufigkeit der Frauen im Alter von 26 Jahren lag, verschiebt sich dieses Geburtenmaximum im Jahr 2005 auf ein Alter von 32 Jahren.

Hinzu kommt, dass sich die altersspezifische Geburtenhäufigkeit zwischen deutschen und ausländischen Frauen stark unterscheidet. In den meisten Altersjahrgängen liegt die Geburtenhäufigkeit der deutschen Frauen niedriger. Insbesondere bei den jüngeren Altersjahrgängen zwischen 19 und 29 Jahren ist der Unterschied zwischen deutschen und nichtdeutschen Frauen erheblich. In der Altersklasse der 24 Jährigen werden von 1.000 deutschen Frauen in einem Jahr ca. 37 Kinder geboren, während bei den gleichaltrigen nichtdeutschen Frauen dieser Wert bei ca. 86 Kindern liegt. Zudem erreichen nichtdeutsche Frauen die höchsten Geburtenziffern zwischen 24 und 30 Jahren gegenüber den deutschen Frauen, bei denen die Höchstwerte in den Altersjahren 32 bis 34 Jahren erreicht werden.

Tabelle 3: Höchste altersspezifische Geburtenhäufigkeit nach Altersjahren

1971	1977	1980	1985	1990	1995	2001	2005
26	27	27	27	28	30	30	32

Quelle: Landesamt für Datenverarbeitung und Statistik NRW, eigene Berechnungen.

Zusammenfassend lässt sich das unterschiedliche Geburtenverhalten zwischen in Düsseldorf wohnenden deutschen und ausländischen Frauen anhand der zusammengefassten Geburtenziffer⁴ für 2005 beschreiben: Während eine deutsche Frau im Laufe ihres Lebens durchschnittlich 1,1 Kinder zur Welt bringt, liegt dieser Wert für ausländische Frauen bei 1,55.

In Düsseldorf liegt die zusammengefasste Geburtenziffer im Jahr 2005 bei 1,22 und somit nicht nur deutlich unter dem Bestandserhaltungsniveau, sondern auch niedriger als der bundesdeutsche Durchschnitt von 1,34.

Abbildung 7: Altersspezifische Geburtenziffer, Durchschnitt der Jahre 2003 bis 2005

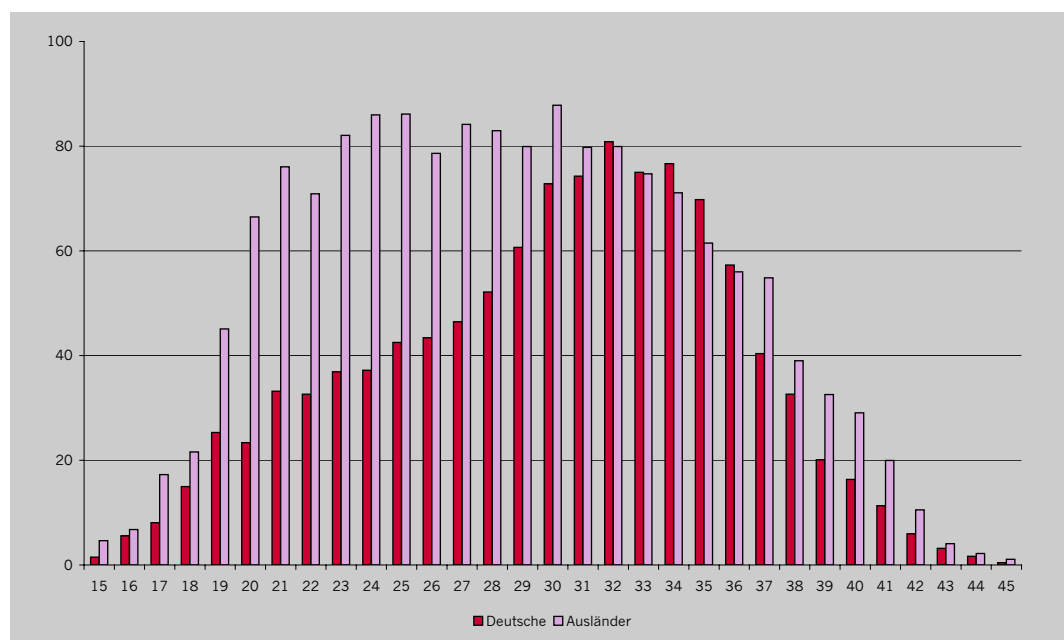

Quelle: Landesamt für Datenverarbeitung und Statistik NRW, eigene Berechnungen.

Die Sterbefälle bilden die zweite Komponente der natürlichen Bevölkerungsentwicklung. Das Niveau der Sterbefälle bestimmt im Verhältnis zum Niveau der Geburten den natürlichen Bevölkerungssaldo. Ist die Zahl der Sterbefälle größer als die Zahl der Lebendgeborenen, liegt ein Geburtendefizit, d.h. ein negativer natürlicher Saldo vor.

Bestimmt wird die Zahl der Sterbefälle zunächst von der absoluten Zahl der Personen, die in ein hohes Alter kommen. Die geburtenstarken Jahrgänge der 60er Jahre werden auch im Alter eine zahlenmäßig große Gruppe bilden. Zum anderen hat die Lebenserwartung einen starken Einfluss auf die Höhe der Sterbefälle. Beide Faktoren zusammen bestimmen die Höhe der Sterbefälle.

4 Darunter wird die Anzahl der Kinder, die eine Frau im Laufe ihres Lebens durchschnittlich zur Welt bringt verstanden. Um eine Elterngeneration zu ersetzen und somit die Größe einer Bevölkerung stabil zu halten, ist eine durchschnittliche Kinderzahl pro Frau von 2,1 notwendig. Dieser Wert entspricht dem sogenannten Bestandserhaltungsniveau.

Während das Geburtenverhalten seit den 70er Jahren relativ stabil auf niedrigem Niveau geblieben ist, ist die Lebenserwartung in demselben Zeitraum kontinuierlich gestiegen. Für Nordrhein-Westfalen hat das Landesamt für Datenverarbeitung und Statistik (LDS NRW) einen Anstieg der Lebenserwartung der Frauen zum Zeitpunkt der Geburt von 73,5 Jahre im Jahr 1971 auf 81,3 Jahre im Jahr 2004 berechnet. Für die Männer stieg die Lebenserwartung im selben Zeitraum von 66,9 auf 75,8 Jahre.

In den letzten 35 Jahren lag die Zahl der Sterbefälle in Düsseldorf immer über der der Lebendgeborenen (vgl. Abbildung 8). Dieser Überschuss erreichte Ende der 70er Jahre sein bisheriges Maximum. Die Sterberate lag damals bei 13,2 Gestorbenen je 1.000 Einwohner, die Geburtenrate bei nur 7,5. Seit Mitte der 80er Jahre ist eine sinkende Sterberate zu beobachten, auch der Sterbefallüberschuss hat sich seit diesem Zeitpunkt verringert.

Abbildung 8: Natürliche Bevölkerungsentwicklung 1970 bis 2005

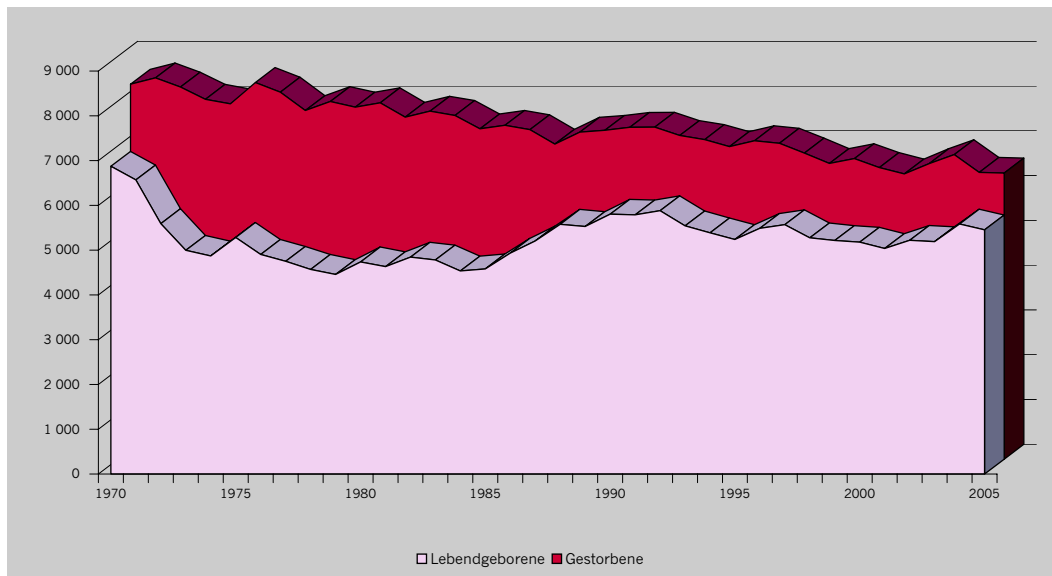

Quelle: Stadt Düsseldorf und Landesamt für Datenverarbeitung und Statistik NRW.

1.2 Wanderungen

Neben den Geburten und Sterbefällen als Faktoren der natürlichen Bevölkerungsentwicklung wird die Bevölkerungsentwicklung eines Gebietes maßgeblich von den Wanderungen, d.h. den Zu- und den Fortzügen bestimmt.

Zwischen 1995 und 2005 sind rund 367.000 Personen nach Düsseldorf gezogen. Gleichzeitig haben ca. 347.000 Personen die Stadt in diesem Zeitraum wieder verlassen. Daraus ergibt sich ein positiver Wanderungssaldo von über 20.000 Personen.

Die Wanderungsdaten für den Zeitraum der Jahre 1970 bis 2005 lassen sich wie folgt beschreiben: Mit Beginn des Jahres 1970 setzte in Düsseldorf ein negativer Wanderungssaldo ein, der bis ca. Mitte der 80er Jahre anhielt. In dieser Phase sanken die jährlichen Zuzüge von ca. 45.000 im Jahr 1970 auf ca. 30.000 im Jahr 1980. Einen nicht unerheblichen Anteil an dieser Entwicklung hatte die Abnahme der jährlichen Zuzüge der Ausländerinnen und Ausländer, die im selben Zeitraum um ca. 6.000 Personen zurückging.

In der zweiten Hälfte der 80er Jahre kehrte sich die Entwicklung um, indem die Fortzüge auf den niedrigsten Stand seit 1970 fielen, während die Zuzüge auf einen Wert von knapp 34.800 Personen stiegen, ein Wert, der in etwa dem des Jahres 2005 entspricht. Bis zum Jahr 1992 verzeichnete Düsseldorf die höchsten positiven Wanderungssalden während der letzten 35 Jahre. Im Jahr 1989 erreicht der Wanderungssaldo aufgrund dieser Entwicklung sein positives Maximum (Zuwanderungsüberschuss) bei insgesamt 6.100 Personen, wovon ca. 4.800 Nichtdeutsche und 1.300 Deutsche waren. Es kann vermutet werden, dass diese Entwicklung mitgetragen wurde von dem Zuzug der Bürger der ehemaligen DDR sowie von Spätaussiedlern aus Osteuropa. Parallel zu dieser Entwicklung verliefen die Zu- und Fortzüge der Ausländerinnen und Ausländer.

Abbildung 9: Außenwanderungen: Zuzüge, Fortzüge und Salden 1970 bis 2005

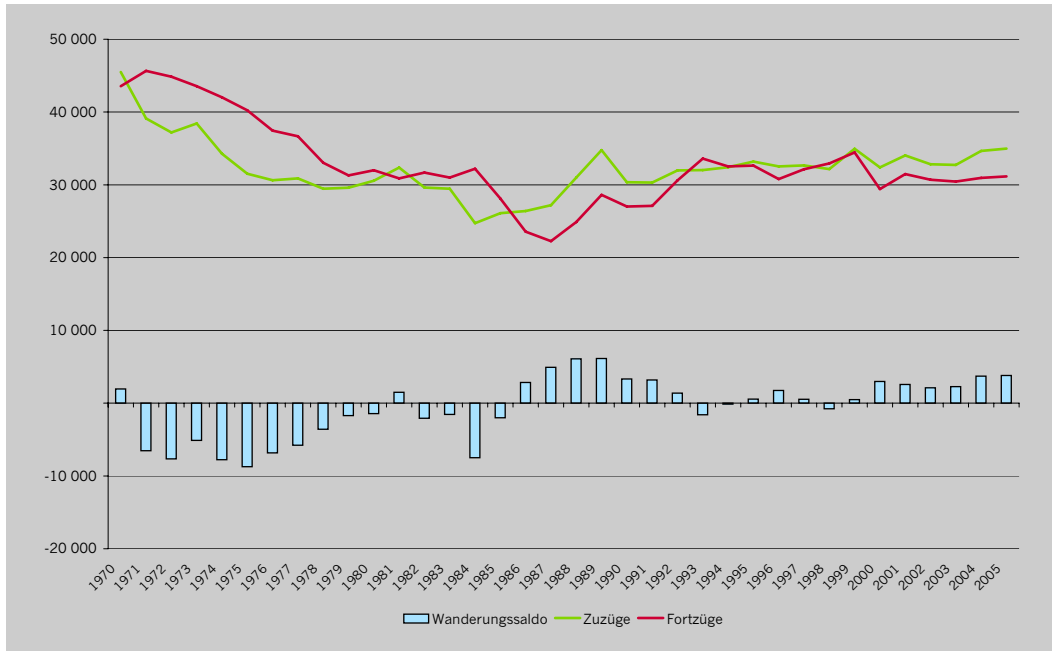

Quelle: Stadt Düsseldorf, Fortschreibung auf der Basis der Volkszählung von 1987.

Seit 1999 kann die Stadt Düsseldorf eine durchgehend positive Wanderungsbilanz verzeichnen. Diese ergibt sich zum größten Teil aus Wanderungsgewinnen der ausländischen Bevölkerung, die seit 1985 einen Zuwanderungsüberschuss von durchschnittlich ca. 3.250 Personen pro Jahr aufweist.

Für die deutsche Bevölkerung von Düsseldorf hingegen überwiegen in der Langzeitbetrachtung die Wanderungsverluste. Seit 1971 lassen sich Wanderungsgewinne deutscher Personen nur in den Jahren 1983, 1989 sowie in 2004 und 2005 nachweisen.

Für das Jahr 2005 beträgt der Gesamtwanderungssaldo +3.814 Personen. Dieser Wanderungsüberschuss ist zu 15% auf Wanderungsgewinne der deutschen Bevölkerung und zu 85% auf Wanderungsgewinne der ausländischen Bevölkerung zurückzuführen.

**Abbildung 10: Außenwanderungen von Deutschen:
Zuzüge, Fortzüge und Salden 1971 bis 2005**

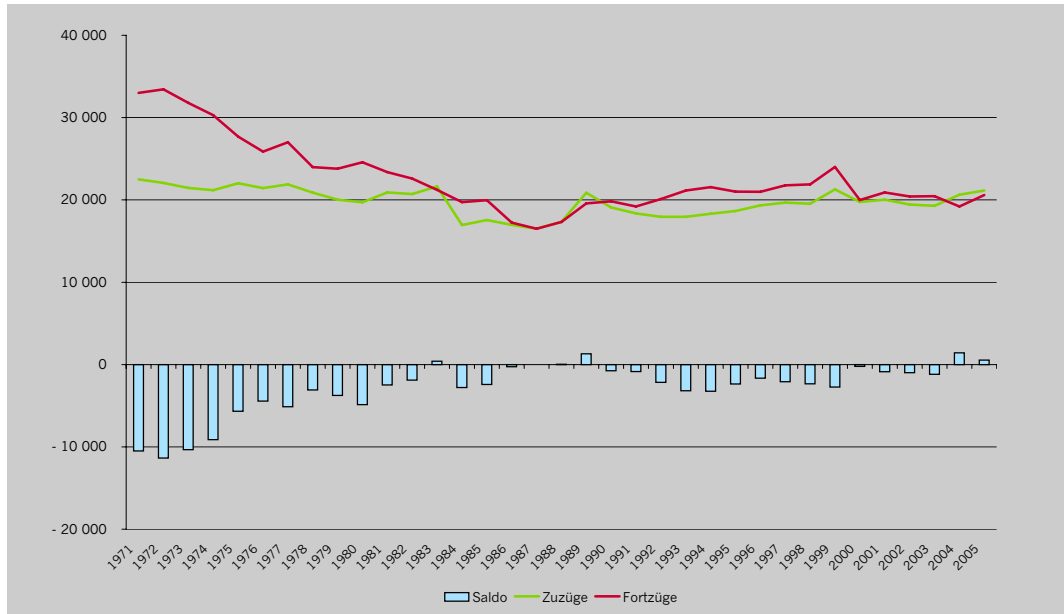

Quelle: Stadt Düsseldorf, Fortschreibung auf der Basis der Volkszählung von 1987.

**Abbildung 11: Außenwanderungen von Ausländern:
Zuzüge, Fortzüge und Salden 1971 bis 2005**

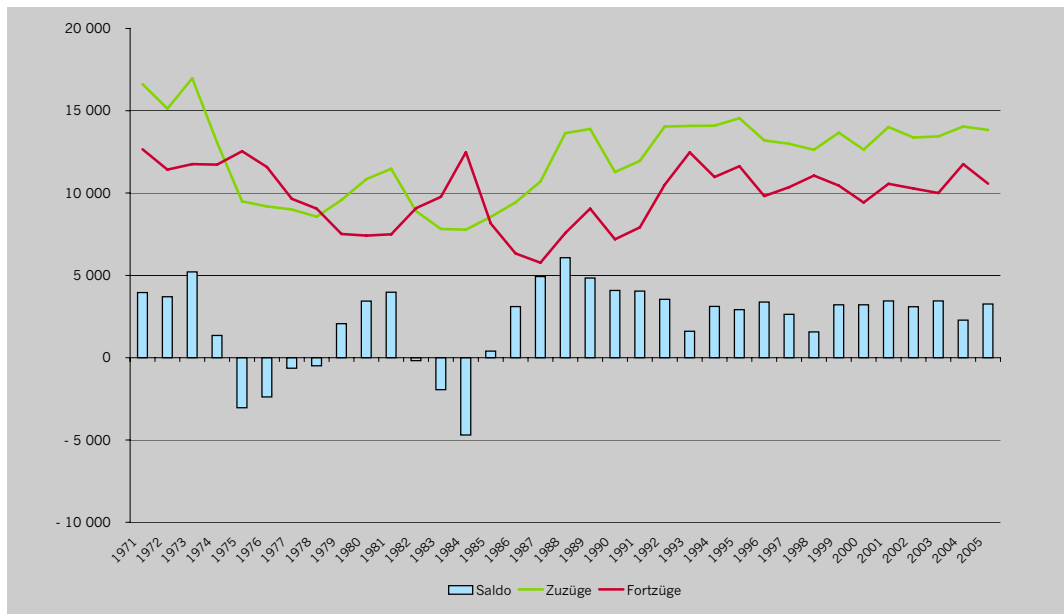

Quelle: Stadt Düsseldorf, Fortschreibung auf der Basis der Volkszählung von 1987.

Altersgruppenspezifische Wanderungen

Ein bedeutendes Unterscheidungsmerkmal von Wanderungen sind die altersgruppenspezifischen Zu- und Fortzüge. Diese können zu gravierenden Selektionsprozessen hinsichtlich der Altersstruktur führen, wenn einzelne Altersgruppen überdurchschnittlich stark an den Wanderungsprozessen beteiligt sind.

Die altersstrukturellen Unterschiede des Jahres 2005 verdeutlichen, dass sowohl bei den Zuziehenden als auch bei den Fortziehenden die 30- bis unter 50-Jährigen die mit Abstand größte Gruppe darstellen. Ca. 13.000 Zuzügen in dieser Altersklasse (37,2% aller Zuzüge) stehen mehr als 13.200 Fortzüge gegenüber (42,5% aller Fortzüge). Demgegenüber fallen die relativ hohen Wanderungsgewinne in den Altersgruppen 18 bis unter 25 Jahre und 25 bis unter 30 Jahre auf, die die Wanderungsverluste der übrigen Altersklassen ausgleichen können.

Abbildung 12: Außenwanderungen: Zu- und Fortzüge nach Altersklassen 2005

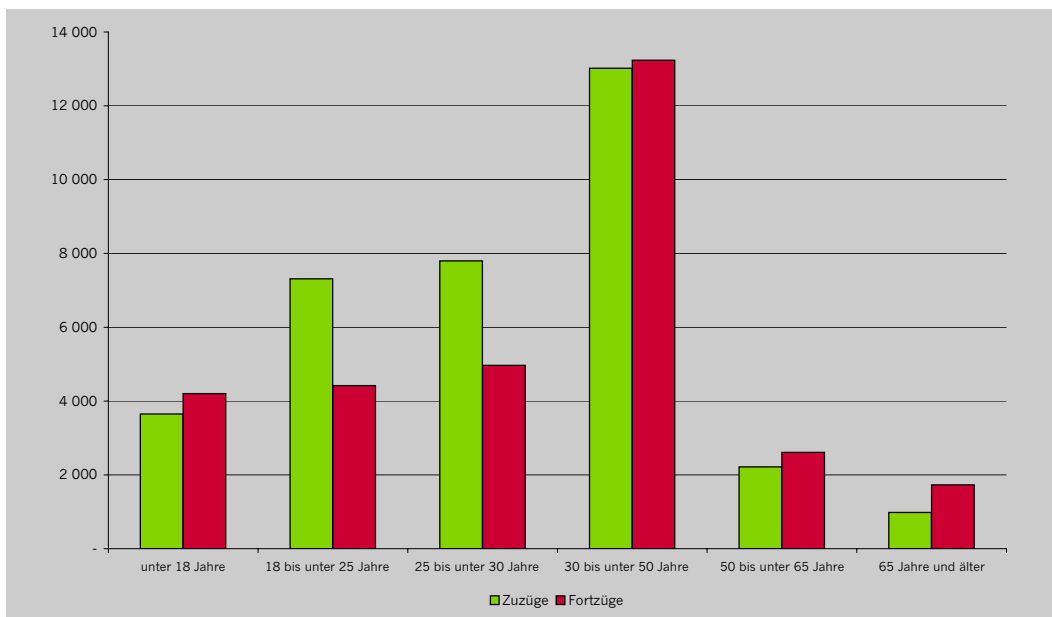

Quelle: Stadt Düsseldorf, Fortschreibung auf der Basis der Volkszählung von 1987.

Um im Hinblick auf die Wanderungsbewegungen Aussagen über lebensphasenspezifische Wanderungen machen zu können, wird auf die Empfehlung des Deutschen Städtetages Bezug genommen (Deutscher Städtetag 2006), der folgende lebensphasenspezifische Altersgruppen als relevante Wanderungsindikatoren vorschlägt.

- Familienwanderung (bezogen auf die unter 18-Jährigen und die 30- bis unter 50-Jährigen)
- Bildungswanderung (bezogen auf die 18- bis unter 25-Jährigen)
- Seniorenwanderung (bezogen auf die 65-Jährigen und Älteren)

Schaut man sich die Wanderungssalden für diese Altersgruppen an, fällt auf, dass der positive Gesamtwanderungssaldo der letzten 10 Jahre nur auf Bildungswanderung zurückzuführen ist⁵. Insgesamt beträgt der Wanderungsüberschuss der Bildungswanderer in den letzten 10 Jahren knapp 21.800 Personen. Das ist pro Jahr eine durchschnittliche Zunahme von ca. 2.200 Personen im bildungsrelevanten Alter. Dieser Wanderungsgewinn wird durch Deutsche und Nichtdeutsche dieser Altersgruppe gleichermaßen erreicht. Daran lässt sich die Attraktivität Düsseldorfs als Ausbildungsstandort für junge, in der Ausbildung befindliche Menschen ablesen, der sicherlich auch durch vier Hochschulen begünstigt wird.

Abbildung 13: Wanderungsvolumina und -salden nach Lebensphasengruppen 1996 bis 2005

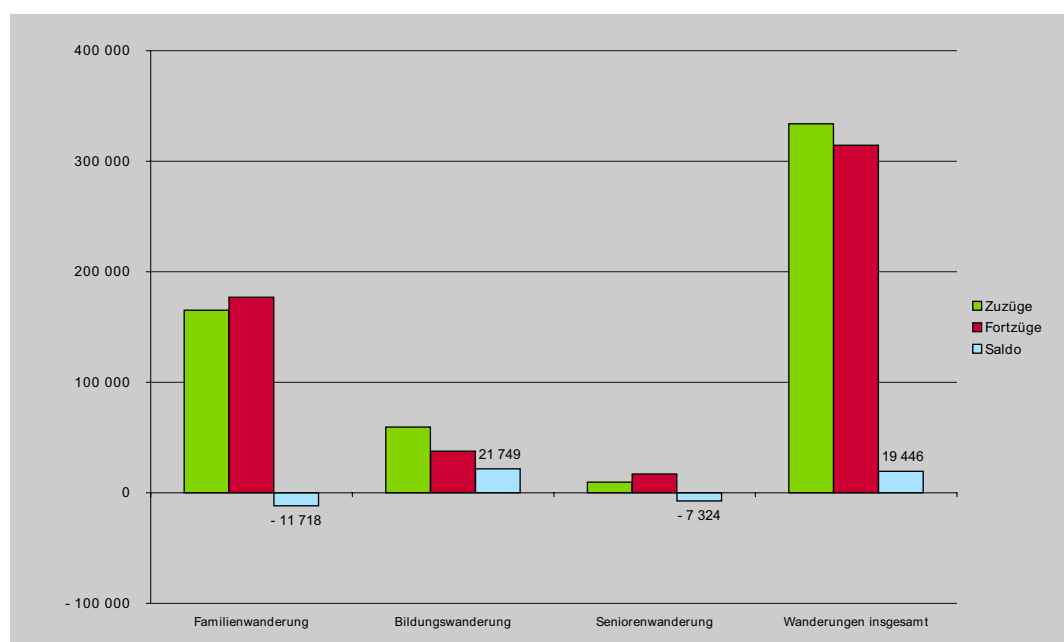

Quelle: Stadt Düsseldorf, Fortschreibung auf der Basis der Volkszählung von 1987.

Anmerkung: Es muss darauf hingewiesen werden, dass der Gesamtsaldo nicht die Summe der drei Teilsalden ist.

Familienwanderungssaldo = Wanderungssaldo der unter 18-Jährigen und der 30- bis unter 50-Jährigen,

Bildungswanderungssaldo = Wanderungssaldo der 18- bis unter 25-Jährigen,

Seniorenwanderungssaldo = Wanderungssaldo der 65-Jährigen und Älteren.

Die Betrachtung der altersgruppenspezifischen Wanderungen zeigt aber auch, dass jedes Jahr mehr Familien aus Düsseldorf fortziehen als zuziehen. Festgestellt werden kann, dass diese Fortzüge allein auf deutsche Familien zurückgehen, während ausländische Familienwanderer per Saldo gewonnen werden. Der Verlust für Düsseldorf an deutschen Familienwanderern beträgt in den letzten 10 Jahren durchschnittlich ca. 2.200 Personen pro Jahr.

5 Die verbleibenden Altersgruppen der 25- bis unter 30-Jährigen bleiben hier unberücksichtigt.

Abbildung 14: Wanderungssalden nach Lebensphasengruppen 1996 bis 2005



Quelle: Stadt Düsseldorf, Fortschreibung auf der Basis der Volkszählung von 1987.

In der Altersgruppe der 65-Jährigen und Älteren ist das Wanderungsvolumen verhältnismäßig gering und lag in den letzten 10 Jahren bei durchschnittlich 2.670 Bewegungen pro Jahr. Dabei zeigen sich Unterschiede zwischen dem Wanderungsverhalten der deutschen Alten und dem der ausländischen Alten. Die ausländischen Seniorinnen und Senioren, die einen Anteil von nur 6,7% (2005) an allen 65-Jährigen und Älteren ausmachen, sind mit 70,4 Wanderungsbewegungen je 1.000 ausländische Einwohner verhältnismäßig wanderungsfreudig. Ihr Wanderungssaldo ist in den vergangenen 10 Jahren allerdings nahezu ausgeglichen.

Anders verhält es sich bei den deutschen Seniorinnen und Senioren. Diese wandern in weitaus geringerem Umfang, der Wanderungssaldo je 1.000 deutsche Einwohner liegt bei nur 20,7 und zudem sind die Fortzüge immer höher als die Zuzüge. Im Durchschnitt der letzten 10 Jahre wird ein Verlust von jährlich über 730 deutschen Seniorinnen und Senioren registriert.

Abbildung 15: Wanderungssalden der deutschen Bevölkerung nach Lebensphasengruppen 1996 bis 2005

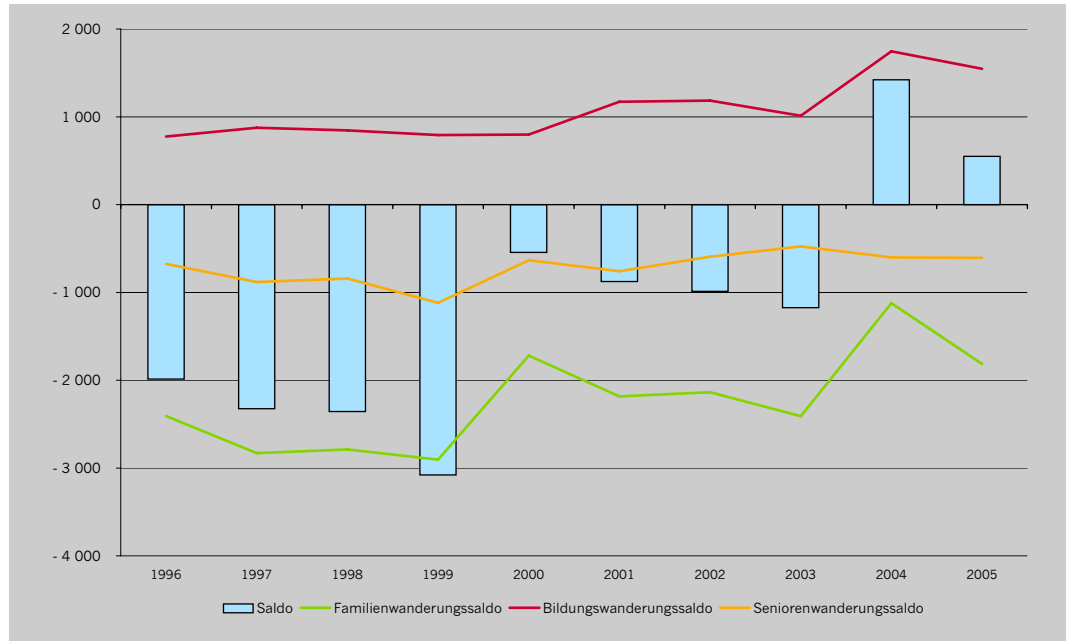

Quelle: Stadt Düsseldorf, Fortschreibung auf der Basis der Volkszählung von 1987.

Abbildung 16: Wanderungssalden der ausländischen Bevölkerung nach Lebensphasengruppen 1996 bis 2005

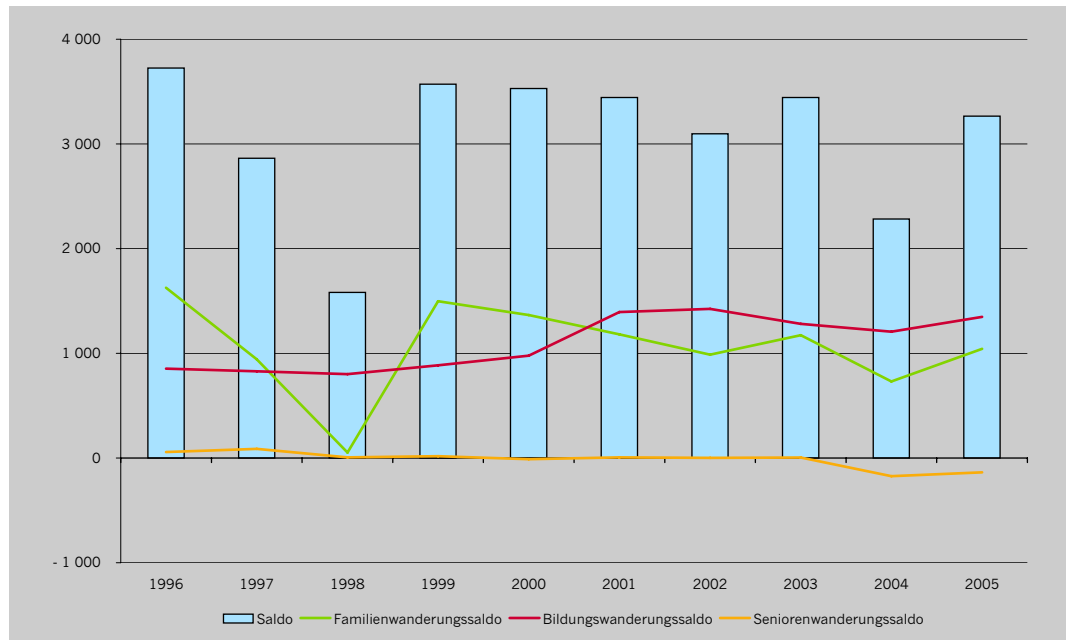

Quelle: Stadt Düsseldorf, Fortschreibung auf der Basis der Volkszählung von 1987.

Anmerkung: 1998 Registerbereinigung Ausländer

Wanderungen nach Herkunft und Ziel

Von besonderem Interesse ist die Unterscheidung der Wanderungen nach den Herkunfts- und Zielgebieten. Generell lassen sich die Fern- von den Nahwanderungen unterscheiden. Während die Fernwanderungen zum überwiegenden Teil die Folge von Arbeitsplatz- bzw. Ausbildungsplatzwechsel sind, stehen hinter den Stadt-Umland-Wanderungen (Nahwanderungen) in der Regel wohnungsbedingte Motive.

Die Wanderungsverflechtungen von Düsseldorf werden anhand der Zuzüge nach Herkunftsgebiet und Fortzüge nach Zielgebiet aufgeschlüsselt (vgl. Tabelle 4). Bei den aus Düsseldorf Fortziehenden zeigt sich, dass mehr als ein Viertel (25,4%) in der Region Mittlerer Niederrhein bleibt. Der Großteil dieser Umlandwanderer (knapp 90%) zieht in die Kreise des Umlandes. Die Fortzüge sind somit in besonderem Maße von Nahwanderungen ins suburbane Umland geprägt.

Demgegenüber kommt der größte Teil der Zuziehenden aus dem nicht zur Region Mittlerer Niederrhein zählenden „übrigen NRW“ (24,4%). Aber auch aus dem Ausland und dem übrigen Bundesgebiet gewinnt Düsseldorf an Bevölkerung hinzu. Auffällig sind die hohen Zuzugszahlen aus dem Ausland: Im Jahr 2005 sind mehr als 8.300 Personen aus dem Ausland nach Düsseldorf gezogen. Das sind knapp 24% aller Zuzüge in diesem Jahr. Diese Zahlen sind nicht zuletzt Ausdruck der internationalen Bedeutung Düsseldorfs als Arbeits- und Wirtschaftsstandort.

Tabelle 4: Außenwanderungen: Zu- und Fortzüge nach Herkunft und Ziel 2005

Ziel/Herkunft	Zuzüge		Fortzüge		Saldo absolut
	absolut	in %	absolut	in %	
Region Mittlerer Niederrhein	6 122	17,5	7 920	25,4	-1 798
davon Kreise	5 268	15,1	7 052	22,6	-1 784
Übriges NRW	8 539	24,4	5 525	17,7	3 014
Übrige BRD	7 397	21,1	5 114	16,4	2 283
Ausland	8 318	23,8	5 035	16,2	3 283
Insgesamt	34 976	100	31 162	100	3 814

Quelle: Stadt Düsseldorf, Fortschreibung auf der Basis der Volkszählung von 1987.

Anmerkung: Registerbereinigungen und Änderungen des Wohnstatus wurden nicht berücksichtigt.

Die genauere Betrachtung der Wanderungsverflechtungen der Stadt Düsseldorf mit ihrem Umland im Zeitraum von 1995 bis 2005 zeigt zwei Auffälligkeiten. Erstens die besonders intensiven Wanderungsbeziehungen gegenüber den unmittelbar angrenzenden Städten und Gemeinden mit einem stark negativen Wanderungssaldo. Gegenüber Neuss, Meerbusch, Hilden und Ratingen verzeichnet Düsseldorf im Betrachtungszeitraum nicht nur das höchste Wanderungsvolumen, sondern auch die höchsten Wanderungsverluste. Aber auch die weiteren Umlandgemeinden verzeichnen noch Wanderungsgewinne aus Düsseldorf, die allerdings mit zunehmender Entfernung deutlich schwächer ausfallen. Dieser zweite Ring der Suburbanisierung erstreckt sich insbesondere auf die dünner besiedelten Gemeinden des westlich angrenzenden Umlandes.

Bei den Wanderungsgewinnen zeigt sich ein anderes Muster. Hier gewinnt Düsseldorf Bevölkerung aus den Fernwanderungen anderer NRW-Städte. Insbesondere aus den Ruhrgebietsstädten, allen voran Essen, Dortmund und Bochum, ziehen sehr viel mehr Menschen zu. Aber auch aus den anderen kleineren Städten und Kreisen des Ruhrgebiets zogen im Zeitraum 1995 bis 2005 mehr Menschen nach Düsseldorf als umgekehrt. Somit wird deutlich, dass Düsseldorf bei den Nahwanderungen Einwohnerverluste an das suburbane Umland hinnehmen muss, während sich Wanderungsgewinne fast ausschließlich aus Fernwanderungen ergeben.

Karte 1: Wanderungsverflechtungen von Düsseldorf mit den Umlandgemeinden, Saldo 1995–2005, absolut

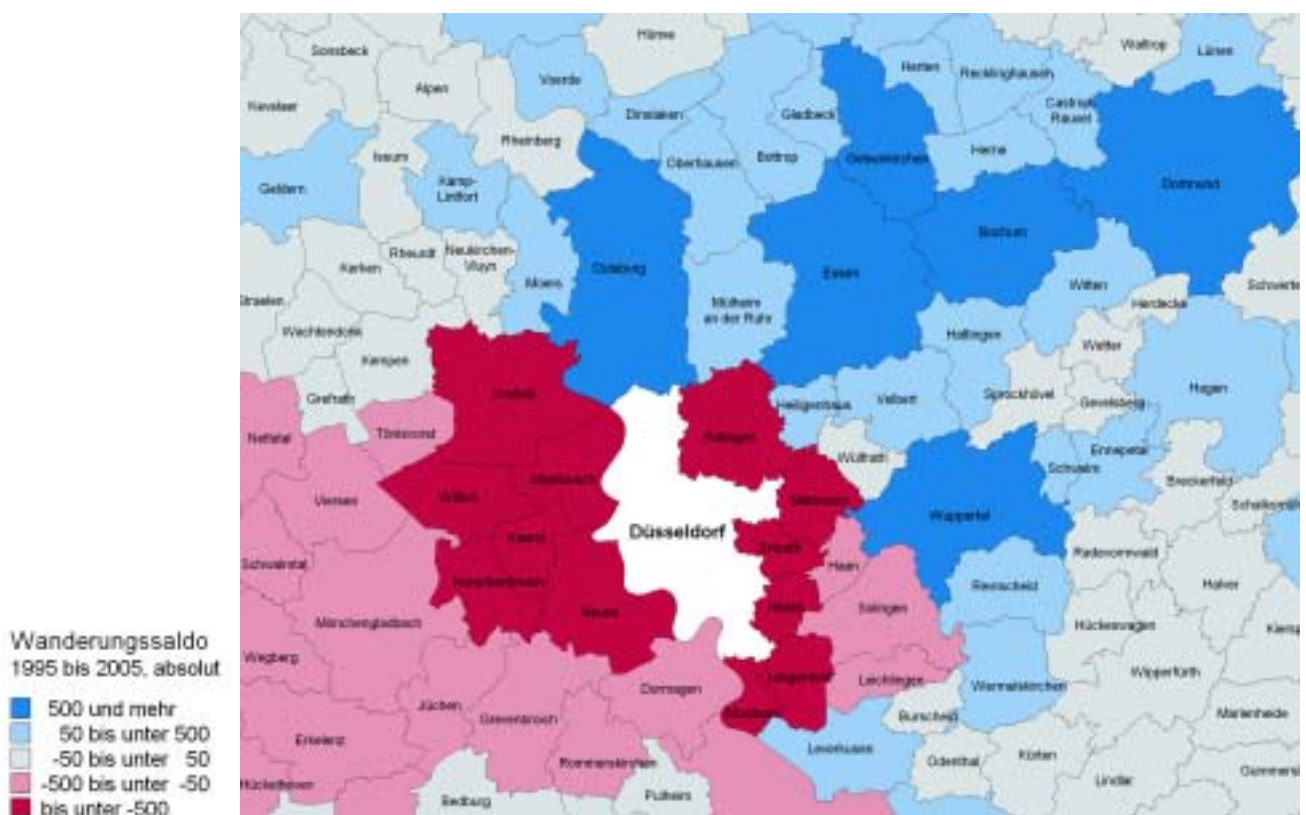

Quelle: Landesamt für Datenverarbeitung und Statistik NRW, Landesdatenbank, eigene Darstellung.

Tabelle 5: Wanderungsverflechtungen von Düsseldorf mit den Gemeinden in Nordrhein-Westfalen zwischen 1995 und 2005. Top 10 der Zuzugsgemeinden

Rang	Den höchsten positiven Wanderungssaldo im Zeitraum 1995–2005 hat Düsseldorf gegenüber:	Wanderungssaldo 1995–2005	Wanderungsvolumen 1995–2005
1	Münster	1 676	4 776
2	Dortmund	1 406	4 688
3	Wuppertal	1 133	9 211
4	Essen	1 086	9 868
5	Bochum	1 016	3 880
6	Aachen	907	4 931
7	Duisburg	838	13 450
8	Bielefeld	565	2 065
9	Gelsenkirchen	500	1 796
10	Hagen	427	1 311

Quelle: Landesamt für Datenverarbeitung und Statistik NRW, Landesdatenbank.

Anmerkung: Kreis Unna wurde nicht berücksichtigt.

Tabelle 6: Wanderungsverflechtungen von Düsseldorf mit den Gemeinden in Nordrhein-Westfalen zwischen 1995 und 2005. Top 10 der Fortzugsgemeinden

Rang	Den höchsten negativen Wanderungssaldo im Zeitraum 1995–2005 hat Düsseldorf gegenüber:	Wanderungssaldo 1995–2005	Wanderungsvolumen 1995–2005
1	Neuss	-4 316	23 520
2	Meerbusch	-4 122	16 518
3	Hilden	-2 603	13 929
4	Ratingen	-2 153	4 687
5	Willich	-1 861	15 835
6	Erkrath	-1 746	21 744
7	Krefeld	-1 622	7 538
8	Kaarst	-1 515	7 309
9	Langenfeld Rhld.	-1 392	8 992
10	Monheim	-1 172	3 502

Quelle: Landesamt für Datenverarbeitung und Statistik NRW, Landesdatenbank.

Um die altersstrukturellen Unterschiede zwischen Nah- und Fernwanderungen abzubilden, wurden jeweils die fünf Zuzugsgemeinden bzw. Fortzugsgemeinden dargestellt, die den höchsten positiven bzw. negativen Wanderungssaldo im Betrachtungszeitraum 1995 bis 2005 aufweisen (vgl. Abbildung 17 und 18). Für die so ausgewählten Gemeinden wurden die Wanderungssalden des Jahres 2005 nach ausgewählten Altersgruppen abgebildet. Es zeigt sich, dass das Wanderungsverhalten zwischen Düsseldorf und diesen Städten ähnlichen altersstrukturellen Mustern folgt. Während aus den Zuzugsgemeinden die stärksten Gewinne in den Altersklassen 25 bis unter 30 Jahre und 30 bis unter 50 Jahre kommen, verliert Düsseldorf an die Fortzugsgemeinden insbesondere bei den Familien, d.h. bei den 30- bis unter 50-Jährigen und den unter 18-Jährigen.

Abbildung 17: Wanderungssalden mit den Zuzugsgemeinden 2005 nach Altersgruppen

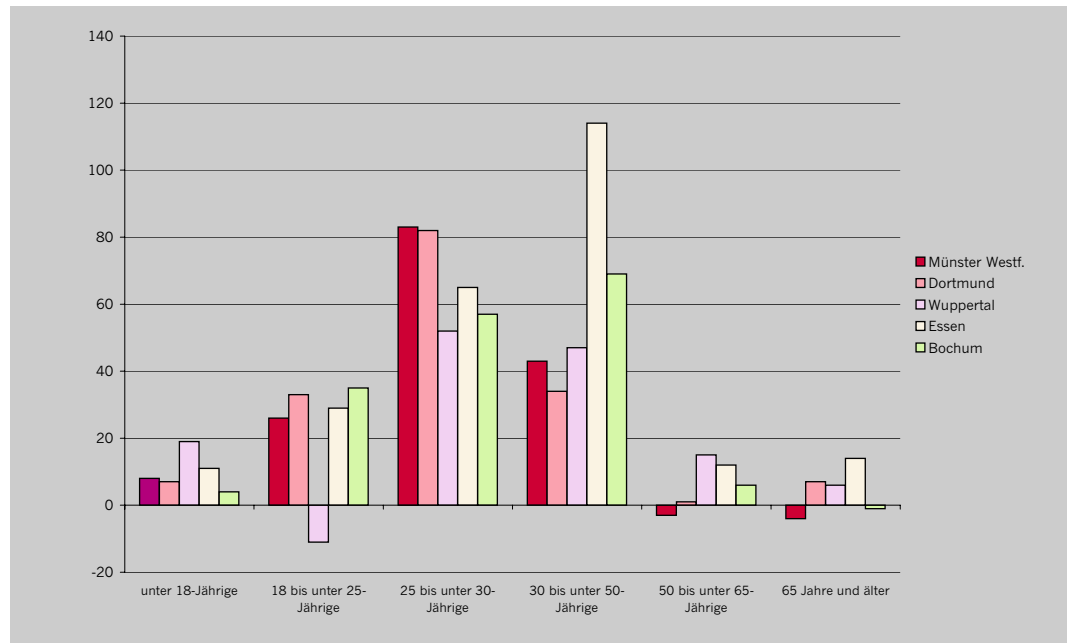

Quelle: Stadt Düsseldorf, Fortschreibung auf der Basis der Volkszählung von 1987.

Abbildung 18: Wanderungssalden mit den Fortzugsgemeinden 2005 nach Altersgruppen

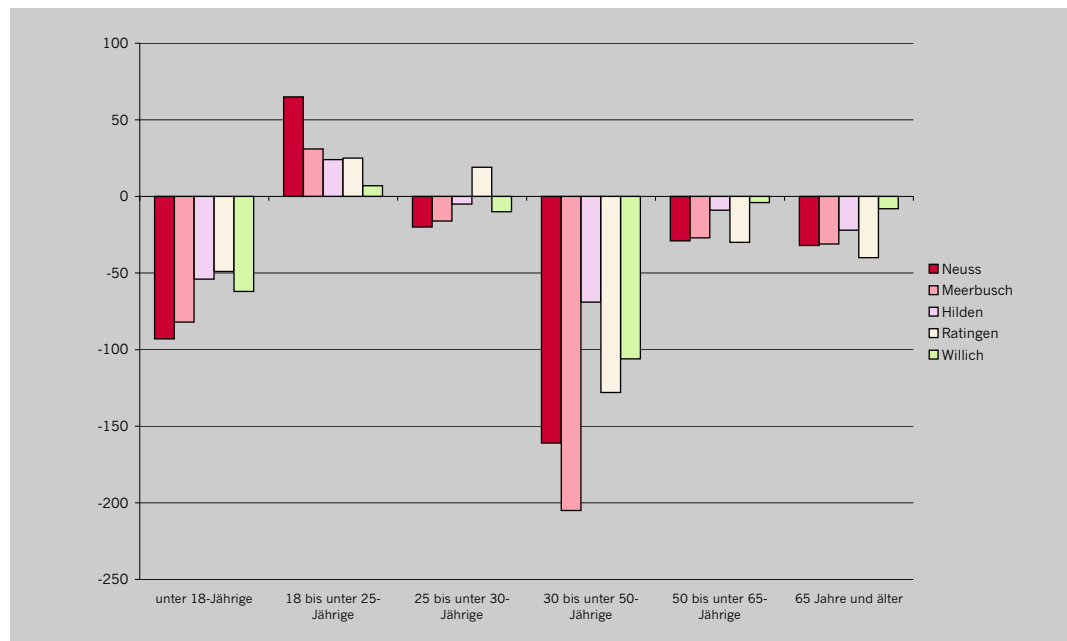

Quelle: Stadt Düsseldorf, Fortschreibung auf der Basis der Volkszählung von 1987.

Interessant ist, dass die Wanderungsbeziehung zwischen Düsseldorf und den Fortzugsgemeinden nicht nur durch Abwanderung von Familien und älteren Personengruppen gekennzeichnet ist. Gleichzeitig kann Düsseldorf in den bildungsrelevanten Altersjahren der 18- bis unter 25-Jährigen Wanderungsgewinne verzeichnen.

1.3 Entwicklung der Altersstruktur

Die wohl gravierendste Folge der beschriebenen demographischen Entwicklung betrifft die Veränderung der Altersstruktur. Eine niedrige Geburtenhäufigkeit und eine steigende Lebenserwartung sind die Ursachen für den als demographische Alterung bezeichneten Prozess, der vor über 30 Jahren begonnen hat und sich auch in der Zukunft weiter fortsetzen wird (vgl. Bundesinstitut für Bevölkerungsforschung 2007). Das bedeutet, dass die absolute Zahl älterer Menschen und ihr Anteil an der Gesamtbevölkerung zugenommen hat und weiter zunehmen wird, während die Anteile der jüngeren Altersgruppen gesunken sind und weiter sinken werden.

Im Jahr 2005 waren in Düsseldorf 111.100 Einwohner 65 Jahre und älter, das entspricht knapp einem Fünftel (19,3%) der Bevölkerung. Niemals zuvor lebten mehr ältere Menschen in Düsseldorf und niemals zuvor war ihr Anteil an der Gesamtbevölkerung größer. In der Langzeitbetrachtung der vergangenen 35 Jahre hat die absolute Zahl der Menschen in dieser Altersgruppe um knapp 17.000 zugenommen. Ihr Anteil an der Gesamtbevölkerung lag 1970 noch um 5,2 Prozentpunkte niedriger bei 14%. Der Anteil der Hochbetagten (80 Jahre und älter) hat sich sogar mehr als verdoppelt, von 2,1% im Jahr 1970 auf 4,4% im Jahr 2005.

In der Altersgruppe der unter 18-Jährigen lässt sich im Vergleich der Jahre 1970 und 2005 eine absolute Abnahme von knapp 55.300 Personen feststellen. Anders ausgedrückt sank die Zahl der jungen Menschen in Düsseldorf in diesem Zeitraum um 38,5%. Ihr Anteil an der Gesamtbevölkerung im Jahr 2005 lässt sich mit 15,3% angeben.

Sinkende Geburtenraten führten bis Mitte der 80er Jahre zu einem Rückgang der unter 6-Jährigen, was sich in der Folgezeit auch auf die anschließenden Altersklassen auswirkt. So weisen bis Ende der 80er Jahre die Gruppe der 6- bis 17-Jährigen und ab Anfang der 90er Jahre die Gruppe der 18- bis 29-Jährigen rückläufigen Gesamtzahlen auf.

Mitte der 80er Jahre kamen die Frauen der geburtenstarken Jahrgänge der 60er Jahre in das gebärfähige Alter. Dies führte zu einem Anstieg der Geburtenzahlen bis in die frühen 90er Jahre und in der Folge zu einem Anstieg der jungen Bevölkerung. Zwischen 1990 und 2005 wurde für die Altersgruppe der unter 18-Jährigen eine Zunahme von über 4.300 Personen verzeichnet.

Abbildung 19: Entwicklung der Altersstruktur 1970 bis 2005

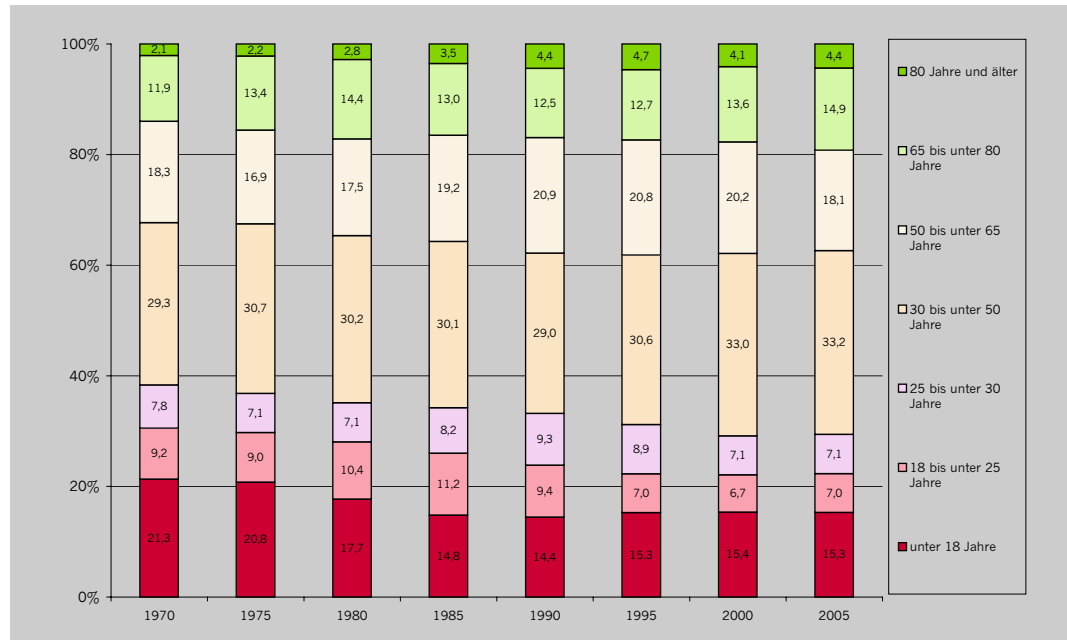

Quelle: Stadt Düsseldorf, Fortschreibung auf der Basis der Volkszählung von 1987.

Der Vergleich der Bevölkerungspyramiden der Jahre 1990 und 2005 spiegelt diese Verschiebung in der Altersstruktur Düsseldorfs wider. So haben sich die geburtenstarken Jahrgänge der Baby-Boom-Generation von den Altersjahren 25 bis 35 Jahre zu den 35- bis 50-Jährigen verschoben. Gleichzeitig ist das obere Pyramidendrittel breiter geworden. Im unteren Pyramidendrittel, bis etwa unter 20 Jahre, zeigt sich, entgegen der bundesdeutschen Entwicklung eine leichte Zunahme während der letzten 15 Jahre.

Abbildung 20: Bevölkerungspyramide der Düsseldorfer Bevölkerung für 1990 und 2005

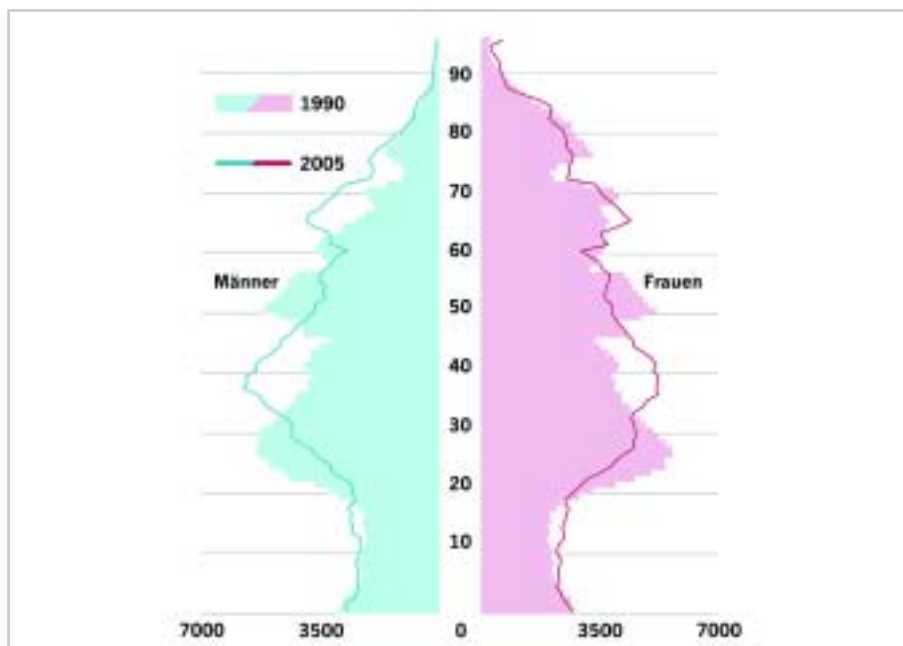

Quelle: Stadt Düsseldorf, Fortschreibung auf der Basis der Volkszählung von 1987.

Betrachtet man die Verschiebungen in der Altersstruktur der vergangenen 15 Jahre im Hinblick auf die Gruppe der Personen im erwerbsfähigen Alter, dann zeigt sich eine kontinuierliche Abnahme dieser Altersgruppe um knapp 17.000 Personen seit 1990.

Eine statistische Maßzahl, die zur Abbildung der Altersstruktur verwendet werden kann, ist der Altenquotient. Dieser wird gelegentlich auch als demographischer Belastungsquotient bezeichnet, da er das Verhältnis von Personen, die nicht bzw. nicht mehr im erwerbsfähigen Alter sind, zu der Bevölkerung im erwerbsfähigen Alter abbildet⁶.

In Düsseldorf lag der Altenquotient im Jahr 2005 bei 29,4, das bedeutet, dass auf 100 Personen im erwerbsfähigen Alter 29 ältere Personen (65 Jahre und älter) kommen. Anders ausgedrückt standen etwas mehr als drei potenziell erwerbsfähige Personen einer Person mit Rentenansprüchen, bei einem angenommen Renteneintrittsalter von 65 Jahren, gegenüber. Dieser Wert hat seit 1985 stetig zugenommen. Im Vergleich mit den Städten Essen, Köln und Wuppertal zeigt sich, dass zwar alle diese Städte von einer zunehmenden Alterung betroffen sind, die Entwicklung in Düsseldorf allerdings weniger gravierend ist als in den schrumpfenden und vom Strukturwandel besonders betroffenen Städten wie Essen und Wuppertal (vgl. Abbildung 21).

Abbildung 21: Altenquotienten für ausgewählte Städte 1985 bis 2005

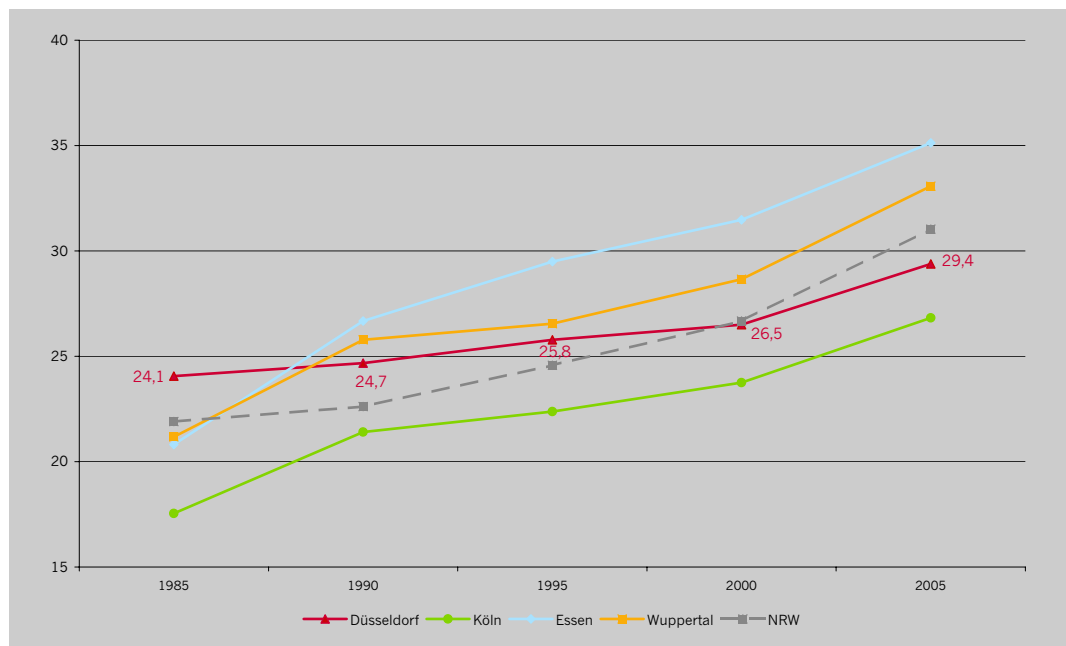

Quelle: Landesamt für Datenverarbeitung und Statistik Nordrhein-Westfalen (LDS NRW), Landesdatenbank, eigene Berechnungen.

6 Die absolute Höhe des Altenquotienten wird von der Festlegung der Alterklassen beeinflusst.

Alterung von Ausländerinnen und Ausländern

Die Altersstruktur der in Deutschland lebenden Nichtdeutschen unterscheidet sich nach wie vor von jener der Deutschen: Die Ausländerinnen und Ausländer sind im Schnitt jünger. Dieser Unterschied lässt sich auch in Düsseldorf beobachten. Während das Durchschnittsalter der in Düsseldorf wohnenden Deutschen im Jahr 2005 44,1 Jahre betrug, lag dieser Wert für die Nichtdeutschen bei 36,6 Jahren.

Im Hinblick auf den Altersaufbau des Jahres 2005, zeigt die Abbildung 22, dass die zahlenmäßig stärksten Altersjahre zwischen 25 und 40 Jahren liegen. Im Vergleich zum Altersaufbau des Jahres 1990 klafft in dieser Altersgruppe die größte Lücke. Der vergleichsweise starke Zuwachs an Ausländerinnen und Ausländern dieser Altersgruppe geht auf eine verstärkte Zuwanderung in diesem Zeitraum zurück. Unter den 25- bis 35-jährigen Nichtdeutschen ist die Migrationsbereitschaft am höchsten.

Insbesondere in den höheren Altersjahren sind die Unterschiede zwischen der nichtdeutschen und der deutschen Bevölkerungsstruktur erheblich. Der Anteil der älteren Nichtdeutschen an allen Nichtdeutschen ist sehr gering. Er beträgt in der Altersklasse der über 64-Jährigen 7,6% gegenüber einem Anteil von 21,6% der Deutschen in dieser Altersklasse. Im Hinblick auf die Hochbetagten im Alter von 80 Jahren und älter beträgt deren Anteil unter den Ausländern nur 0,9% gegenüber 5,1% der deutschen Bevölkerung.

Dieser geringe Anteil älterer Ausländerinnen und Ausländer resultiert einerseits daraus, dass die Zuwanderungswelle erst Anfang der 70er Jahre begann und somit die meisten Migranten erst nach und nach in ein hohes Alter kommen. Zum anderen ist die Rückwanderung vieler Nichtdeutscher in ihre Heimatländer ein Grund für den geringeren Anteil älterer ausländischer Menschen.

Abbildung 22: Bevölkerungspyramide der in Düsseldorf lebenden Ausländerinnen und Ausländer 1990 und 2005

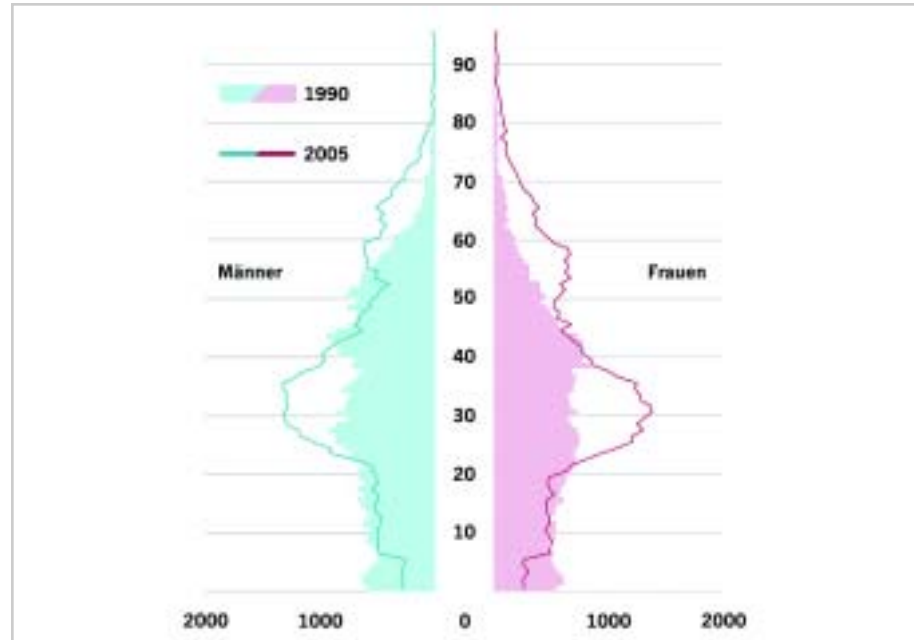

Quelle: Stadt Düsseldorf, Fortschreibung auf der Basis der Volkszählung von 1987.

Der Alterungsprozess der Düsseldorfer Bevölkerung wird somit durch die in Düsseldorf lebenden Ausländer abgeschwächt.

Allerdings wird in der zeitlichen Betrachtung seit 1990 deutlich, dass die Zahl und der Anteil älterer Nichtdeutscher zugenommen haben. Die starken Jahrgänge der 25- bis 35-Jährigen aus dem Jahr 1990 sind im Jahr 2005 im Alter von 40 bis 50 Jahren und werden in Zukunft, trotz Berücksichtigung der Rückwanderungen in die Heimatländer, zu einer zunehmenden Alterung führen. Diese Entwicklung drückt sich auch in einem Anstieg des Durchschnittsalters der Nichtdeutschen um fünf Jahre von 31,6 auf 36,6 im Jahr 2005 aus.

1.4 Entwicklung der Haushaltsstruktur

Informationen über Zahl und Struktur von Privathaushalten sind eine wichtige Grundlage zur Einschätzung von Stadtentwicklungsprozessen und Infrastrukturbedarfen. Insbesondere im Hinblick auf die gegenwärtige und künftige Wohnraumversorgung sind Haushaltsdaten unentbehrlich.

Da die amtlichen Melderegister in Deutschland ausschließlich personenbezogene, aber keine haushaltsbezogenen Daten enthalten, müssen hierfür andere Datenquellen herangezogen werden. Volkszählungen bieten keine Lösung, da sie nur in großen zeitlichen Abständen durchgeführt werden; die letzte im Jahr 1987. Für eine gesamtstädtische Betrachtung kann auf den Mikrozensus zurückgegriffen werden, der als jährlich durchgeführte einprozentige Stichprobe die Veränderungen der Haushaltsstrukturen im Zeitverlauf erfasst. Die im Mikrozensus erfassten Haushaltsstruktur-Merkmale sind allerdings nur sehr grob untergliedert und liegen zudem nicht unterhalb der gesamtstädtischen Ebene vor.

Durch den Einsatz eines Haushaltgenerierungsverfahrens können auch kleinräumige Haushaltsdaten gewonnen werden. Die Stadt Düsseldorf hat hierzu das vom KOSIS Verbund bereitgestellte Schätzverfahren HHGEN eingesetzt. Dieses basiert auf den Informationen des Einwohnermelderegisters und führt die an einer Adresse wohnenden Personen zu Haushalten zusammen.

Die Ergebnisse des Generierungsverfahrens sind von der Qualität der Eingabedaten des Einwohnermelderegisters sowie verschiedener einzustellender Parameter abhängig. Unterschiede bestehen zu den Haushaltzahlen des Mikrozensus; diese liegen in der Regel niedriger. Das liegt im Wesentlichen an unterschiedlichen Definitionen und Methoden bei der Datenerhebung bzw. -gewinnung. Unter Privathaushalten werden in der amtlichen Statistik Gemeinschaften von Personen verstanden, die gemeinsam wohnen und gemeinsam wirtschaften. Neben den Familien als der traditionellen Form des Privathaushalts bilden auch allein wohnende und wirtschaftende Personen sowie Nichteheleiche Lebensgemeinschaften (NEL) und Personen, die alleine wirtschaften aber in einer Wohngemeinschaft leben, einen eigenen Haushalt. Das bedeutet, dass die Zahl der Wohnungen und die Zahl der Haushalte in einer Gemeinde in der Regel nicht identisch sind.

Mit dem Verfahren der Haushaltgenerierung lässt sich der Aspekt des gemeinsamen Wirtschaftens von Personen nicht erfassen. Hier werden Personengemeinschaften aufgrund von gleicher Wohnadresse und anderer Merkmalseigenschaften ermittelt, die zum Zwecke einer deutlicheren Abgrenzung von der amtlichen Haushaltsdefinition auch als Personenverbände bezeichnet werden.

Ein Nachteil der Haushaltgenerierung ist, dass die Informationen aus dem Einwohnermelderegister nicht ausreichen, alle Haushaltstypen hundertprozentig zu erfassen. Die Nichtehelichen Lebensgemeinschaften (NEL) werden nur unzureichend erkannt, was dazu führt, dass die Einpersonenhaushalte tendenziell überschätzt und die Zweipersonenhaushalte tendenziell unterschätzt werden.

Auf Grund einer fehlenden Datengrundlage in den Statistikabzügen des Einwohnermelderegisters, lässt sich eine Haushaltgenerierung für Düsseldorf nicht für die zurückliegenden Jahre durchführen. Um die Entwicklung von Haushaltsstrukturen im Zeitverlauf abzubilden, ist daher nur eine Gegenüberstellung mit Haushaltsdaten anderer Quellen möglich. Zu diesem Zweck wurden die Haushaltsdaten aus der Gebäude- und Wohnungszählung 1987 herangezogen.

Zum Jahresende 2006 lag die Zahl der privaten Haushalte in Düsseldorf bei ca. 341.000. Bezieht man diese Zahl auf die Einwohnerzahl zum 31.12.2006, ergibt sich eine durchschnittliche Haushaltsgröße von 1,8 Personen je Haushalt⁷.

Betrachtet man die Haushalte nach ihrer Größe dann zeigt sich, dass 52,6% der Düsseldorfer Haushalte 1-Personen-Haushalte sind. Dieser hohe Anteilswert ist Ausdruck verschiedener Aspekte. Dahinter steht zum einen der vielbeschriebene Wandel der Familienformen, der infolge von zunehmender Individualisierung im Privatleben und erhöhter Mobilität im Erwerbsleben zu einem Bedeutungsverlust der traditionellen Lebensformen (insbesondere der Familie) führt. Lebens- und Erwerbsbiographien sind heute stärker als je zuvor mit einem Single-Dasein verknüpft.

Hinzu kommt, dass insbesondere Städte wie Düsseldorf, die mit einem umfassenden Ausbildungsangebot und einem attraktiven Arbeitsmarkt eine überregionale Anziehungskraft auf junge und mobile Personen auslösen, vergleichsweise viele Singles anziehen. Aber auch unter den Seniorinnen und Senioren ist der Anteil derer die in 1-Personen-Haushalten leben vergleichsweise hoch.

Der Anteil der 2-Personen-Haushalte beträgt 26,6%. Nur 11,1% der Düsseldorfer Haushalte sind 3-Personen-Haushalte und 6,9% sind Haushalte mit 4 Personen.

⁷ Für die Haushaltgenerierung wurden die Einwohner mit Haupt- und Nebenwohnsitz aus dem Einwohnermelderegister zugrunde gelegt.

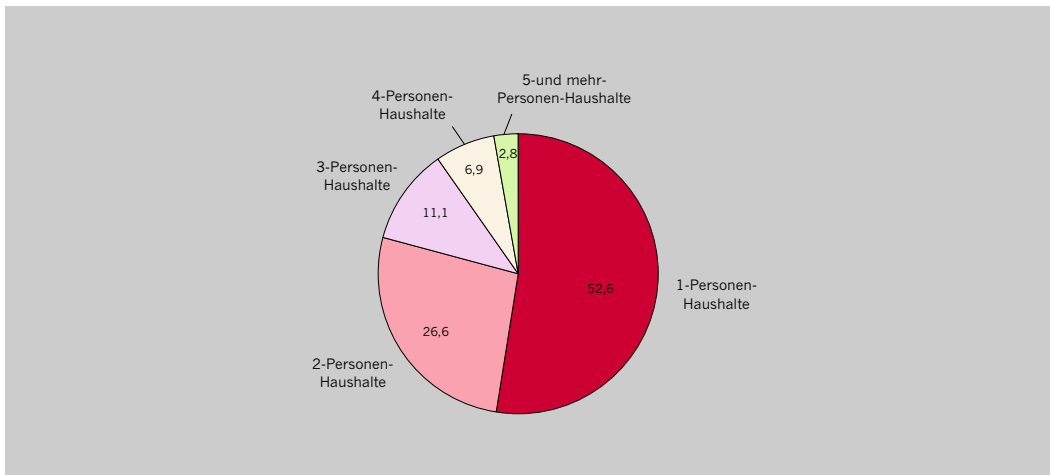
Abbildung 23: Haushaltsgrößen in Prozent der Haushalte insgesamt 2006

Quelle: Haushaltgenerierung

Die Unterscheidung der Haushalte nach Haushaltstypen gibt Auskunft über die verschiedenen Lebensformen in den Privathaushalten. Dabei ist davon auszugehen, dass die gegenwärtigen und zukünftigen Haushaltsstrukturen ein Abbild des gesellschaftlichen und demographischen Wandels sind und sein werden. Es werden folgende Haushaltstypen unterschieden:

- Einpersonenhaushalte
- Ehepaare und Paare in Nichtehelichen Lebensgemeinschaften (NEL) ohne Kinder
- Ehepaare und Paare in NEL mit Kindern
- Alleinerziehende mit Kindern
- sonstige Mehrpersonenhaushalte ohne Kinder⁸

Die Einpersonenhaushalte sind mit 52,6% die mit Abstand stärkste Gruppe unter den Düsseldorfer Haushalten. Von den verbleibenden 47% Mehrpersonenhaushalten sind die größte Gruppe die Ehepaare und Paare in NEL ohne Kinder. Dieser Haushaltstyp macht 26% aus. Etwa 12% der Haushalte sind Mehrpersonenhaushalte, in denen Ehepaare bzw. Paare in nichtehelichen Gemeinschaften mit Kindern zusammen wohnen. Der Haushaltstyp, in dem Alleinerziehende mit Kindern leben, hat einen Anteil von 4,3% und in die Gruppe der sonstigen Mehrpersonenhaushalte ohne Kinder fallen 5% der Haushalte.

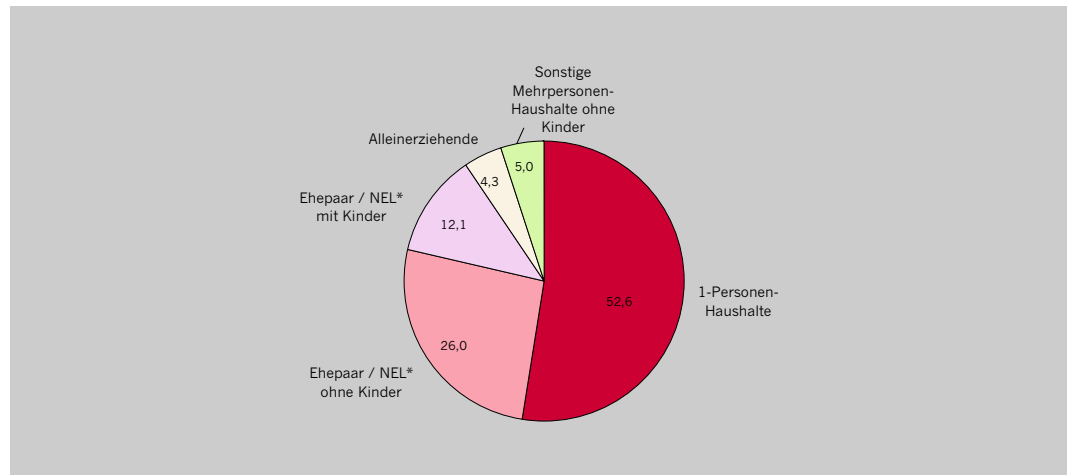
Abbildung 24: Haushaltstypen in Prozent der Haushalte insgesamt 2006

Quelle: Haushaltgenerierung

Anmerkung: *NEL = Nichteheliche Lebensgemeinschaft

Im Jahr 2006 sind nur 16,4% der Haushalte in Düsseldorf, Haushalte in denen Kinder leben. Das entspricht etwa 55.800 Haushalten von insgesamt über 341.000 Haushalten. Die überwiegende Mehrheit (83,6%) sind Ein- und Mehrpersonenhaushalte ohne Kinder.

Von den Haushalten mit Kindern sind 56,2% 1-Kind-Haushalte. In etwa einem Drittel der Haushalte mit Kindern leben 2 Kinder. Nur etwas über 10% der Haushalte in Düsseldorf sind Familienhaushalte mit 3 und mehr Kindern.

Tabelle 7: Haushalte mit Kindern unter 18 Jahren nach Anzahl der Kinder 2006

Haushalte mit	absolut	in %
1 Kind	31 396	56,2
2 Kinder	18 726	33,5
3 und mehr Kinder	5 711	10,2
insgesamt	55 833	100,0

Quelle: Haushaltgenerierung

Der Vergleich der Haushaltszahlen aus der Haushaltegenerierung mit denen aus der Volkszählung von 1987 zeigt, wie sich die Haushaltgrößen in den letzten 19 Jahren geändert haben. Die durchschnittliche Haushaltsgröße sank von 1,9 Personen je Haushalt im Jahr 1987 auf 1,8 im Jahr 2006.

Auffällig ist, dass der Anteil an Einpersonen-Haushalten erheblich zugenommen hat. Dieser lag im Jahr 1987 noch bei knapp 47% und hat im Jahr 2006 einen Anteil von über 52% erreicht. Alle anderen Mehrpersonenhaushalte haben eine relative Abnahme erfahren.

Im Hinblick auf die Unterscheidung nach kinderlosen Haushalten und Kinderhaushalten zeigt sich, dass auch 1987 der weitaus größte Teil der Haushalte kinderlos war: 82% kinderlose Haushalte gegenüber 18% Kinderhaushalten.

Abbildung 25: Haushalte nach Haushaltsgröße 1987 und 2006, Anteile in Prozent

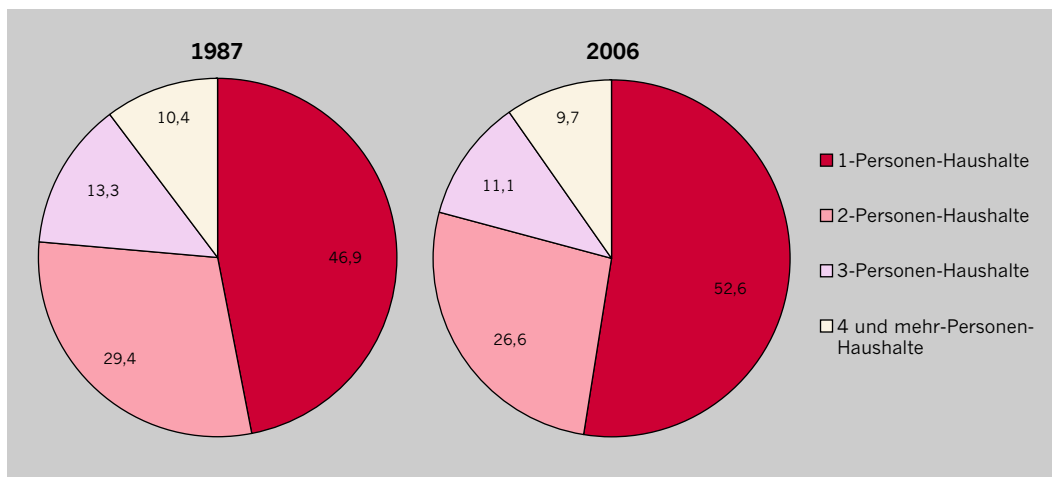

Quelle: Volkszählung 1987, Haushaltegenerierung

2 Bevölkerungsentwicklung auf Stadtelebene

Prozesse der Bevölkerungsentwicklung, wie sie im vorherigen Kapitel beschrieben wurden, können sich im innerstädtischen Vergleich höchst unterschiedlich darstellen. Um kleinräumige Unterschiede in Düsseldorf sichtbar zu machen, musste daher eine angemessene räumliche Ebene gewählt werden. Da die Stadtbezirke als zu heterogen gelten, wurden die 49 Stadtteile als Analyseebene ausgewählt.

Bevor die kleinräumigen Analysen zur Bevölkerungsentwicklung vorgestellt werden, sollen zunächst die Lagetypen der innerstädtischen Gliederung⁹ von Düsseldorf als aggregierte Analyseebene dienen. Diese werden wie folgt bezeichnet:

- Innenstadt
- Innenstadtrand
- Stadtrand

Der Vorteil solcher Lagetypen als Analyseinstrument besteht darin, dass sie helfen können, städtische Entwicklungen in Abhängigkeit zur innerstädtischen Lage darzustellen. Diese Zwischenebene soll somit als Einstieg in die kleinräumige Betrachtung dienen.

Entsprechend der zentralen Lage ist der Innenstadtbereich der am dichtesten besiedelte Bereich der Stadt (9.871 Einwohner je km²) bei einem Anteil von nur 4% an der Gesamtfläche von Düsseldorf. Der Innenstadtrand hat eine Bevölkerungsdichte von 4.120 Einwohnern je km², im Bereich des Stadtrands leben 1.790 Einwohner je Quadratkilometer.

Tabelle 8: Strukturdaten Düsseldorfer Lagetypen 2005

		Innenstadt	Innenstadtrand	Stadtrand	Gesamtstadt
Anzahl Stadtteile		6	18	25	49
Bevölkerung insgesamt	absolut	79 360	219 740	278 316	577 416
	in %	13,7	38,1	48,2	100,0
Bevölkerung Ausländer	absolut	17 522	42 159	38 151	97 832
	%	22,1	19,2	13,7	16,9
Fläche	absolut	8	53	156	217
	in %	4	25	72	100
Bevölkerungsdichte 2005/					
Einwohner je km ²		9 871	4 126	1 788	2 661

Quelle: Stadt Düsseldorf, Amt für Statistik und Wahlen.

⁹ Entwickelt wurde die innerstädtische Gebietseinteilung bereits Ende der 70er Jahre auf Basis der stadträumlichen Kenntnis der Stadtteile, der Baustruktur, der Beschäftigten- und Einwohnerverteilung und Einwohnerdichte. Diese Abgrenzungen werden auch in der Innerstädtischen Raumbewertung (IRB) des Bundesamtes für Bauwesen und Raumordnung (BBR) verwendet.

Karte 2: Räumliche Gliederung Düsseldorf



Quelle: Stadt Düsseldorf, Stadtplanungsamt, eigene Darstellung.

Die Bevölkerungsentwicklung zwischen den Lagetypen unterscheidet sich erheblich. Im Zeitraum zwischen 2000 und 2005 verzeichnete der Lagetyp Innenstadtrand die höchsten Bevölkerungszuwächse von über 4.500 Personen (+2,1%). Diese werden von der deutschen (+2%) und der ausländischen Bevölkerung (+2,6%) gleichermaßen getragen.

Im Stadtrandbereich nahm die Bevölkerung zwischen 2000 und 2005 um mehr als 3.600 Personen zu. Das entspricht einer Zunahme um 1,3%. Während die deutsche Bevölkerung eine Zunahme von 0,9% (+2.200 Personen) verzeichnete, betrug die relative Zunahme der ausländischen Bevölkerung in diesem Zeitraum 3,9% (+1.400). Der Lagetyp Innenstadt hatte in den vergangenen fünf Jahren das geringste Bevölkerungswachstum zu verzeichnen. Hier hat die Bevölkerung um nur 210 Personen, bzw. 0,3%, zugenommen. Während die Zahl der Ausländer in diesem Bereich um 4,1% zugenommen hat (+680 Personen), ist die deutsche Bevölkerung um 0,8% (-470 Personen) zurückgegangen.

Abbildung 26: Bevölkerungsentwicklung 2000–2005 in Prozent, in den Lagetypen

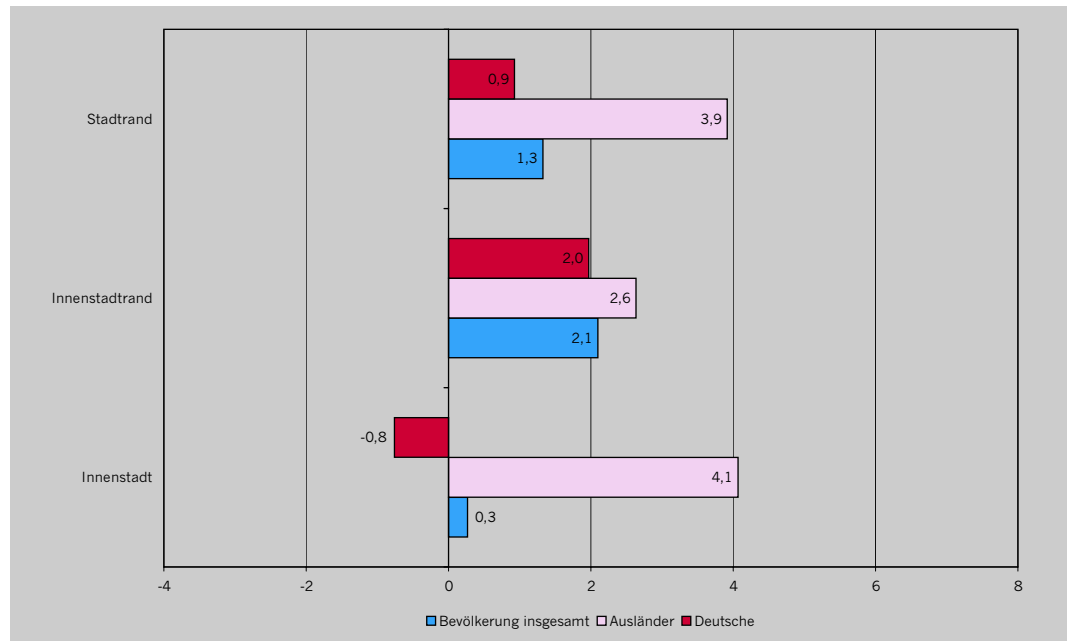

Quelle: Stadt Düsseldorf, Fortschreibung auf der Basis der Volkszählung von 1987.

Auf der kleinräumigen Ebene der Stadtteile lassen sich die Unterschiede in der Bevölkerungsentwicklung von Düsseldorf noch differenzierter darstellen. Zwischen 2000 und 2005 hat die Bevölkerung von Düsseldorf um 1,5% zugenommen. In der kleinräumigen Betrachtung zeigt sich, dass nicht alle Stadtteile gleichermaßen von dieser Zunahme profitiert haben. Stattdessen wird das Nebeneinander von Wachstum und Schrumpfung deutlich. In 23 Stadtteilen hat die Bevölkerung während des betrachteten Zeitraumes abgenommen, in 26 Stadtteilen hat sie zugenommen.

Die Karte 3 zeigt die relative Veränderung der Bevölkerung in den Stadtteilen zwischen 2000 und 2005. Anhand dieses Fünf-Jahres-Zeitraumes lässt sich die gegenwärtige Dynamik in den Düsseldorfer Stadtteilen darstellen.

Auffallend sind folgende großräumige Entwicklungen:

- Hohe bis sehr hohe Abnahmen in einem kleinen Kernbereich der Innenstadt (Altstadt, Carlstadt, Unterbilk).
- Hohe bis sehr hohe Zunahmen in dem südlich der Innenstadt angrenzenden Bereich von Oberbilk und Bilk bis in die südlich angrenzenden Stadtrand-Stadtteile Wersten und Itter. Aber auch Flingern Süd, Stadtmitte und Pempelfort verzeichnen geringe Zunahmen.
- Hohe bis sehr hohe Abnahmen in den süd-östlichen Randbereichen (von Hellerhof über Garath, Benrath, Hassels, Unterbach und Vennhausen bis nach Hubbelrath).
- Hohe bis sehr hohe Zunahmen in den nördlichen Stadtteilen Wittlaer und Lohausen sowie in Ludenberg.

Die Entwicklung im Einzelnen: Die Unterschiede reichen von einer Zunahme um knapp 30% in Wittlaer bis zu einer Abnahme um über 5% im Stadtteil Hellerhof. Ein überdurchschnittlich hohes Bevölkerungswachstum lässt sich zudem für Lohausen (+21,8%), Itter (+9,4%), Oberbilk (+6,6%) und Bilk (+5,7%) ermitteln. Die höchsten Bevölkerungsverluste weisen neben Hellerhof die Stadtteile Altstadt (-3,8%), Hubbelrath (-3,1%), Vennhausen (-3,0%) und Unterbach (-2,9%) auf.

Bei der Interpretation dieser Zahlen sind die in dem betrachteten Zeitraum neu ausgewiesenen Bebauungsgebiete (z.B. Wittlaer: Einbrungen, Lohausen: Engländer-Siedlung) ebenso zu berücksichtigen wie innerstädtische Umstrukturierungsgebiete (z.B. der Stadtteil Hafen) (vgl. Tabelle 9).

Karte 3: Bevölkerungsentwicklung 2000 bis 2005

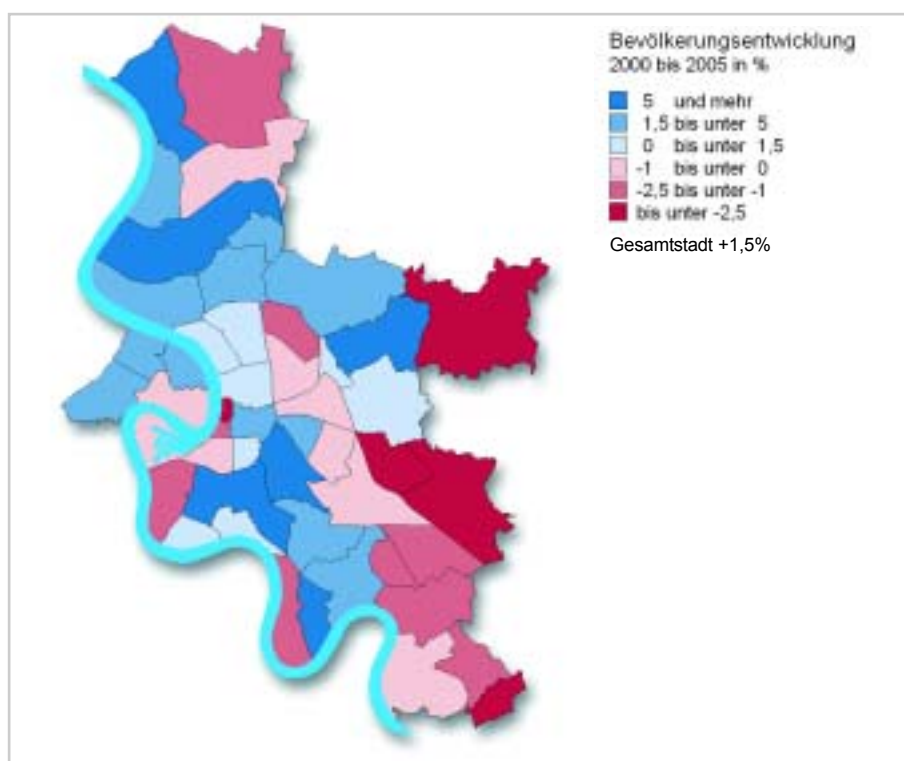

Quelle: Stadt Düsseldorf, Fortschreibung auf der Basis der Volkszählung von 1987.

Die Bevölkerungsentwicklung ist das Ergebnis von Geburten- und Sterbefällen einerseits und Zu- und Fortzügen andererseits. Das Ausmaß und die Kombination der einzelnen Faktoren definieren die demographische Struktur jedes einzelnen Stadtteils. Abbilden lässt sich dieser Zusammenhang, indem die Stadtteile in einem „4-Quadranten-Raum“ verortet werden (vgl. Abbildung 27). Dargestellt sind der an der Bevölkerung gewichtete durchschnittliche Wanderungssaldo und der natürliche Saldo jeweils der Jahre 2001 bis 2005. Ohne Aussagen über Wachstum oder Schrumpfung zu machen, wird deutlich, welche Ausprägungen welchen Stadtteilen zugrunde liegen.

In mehr als der Hälfte aller Stadtteile (25) ist die Bevölkerungsstruktur das Ergebnis von einem negativen natürlichen Saldo und einem positiven Wanderungssaldo. Diese Kombination entspricht der Situation der Gesamtstadt. Die Altstadt liegt in diesem Merkmalsraum, allerdings ist ihre Situation besonders, da sie den mit Abstand höchsten Sterbefallüberschuss aufweist. Dieser ergibt sich u.a. aus einem, bezogen auf die Wohnbevölkerung, relativ hohen Anteil von Bewohnern von Altenpflegeeinrichtungen. Zudem ist die Geburtenhäufigkeit in der Altstadt weit unterhalb des städtischen Durchschnitts. Wittlaer und Lohausen haben die höchsten relativen Wanderungsgewinne bei sehr geringen Sterbefallüberschüssen.

Der quasi entgegengesetzte Fall, ein positiver natürlicher Saldo bei negativem Wanderungssaldo kennzeichnet neun Stadtteile. Zu diesen zählt der Stadtteil Hellerhof. Mit jährlichen Wanderungsverlusten von durchschnittlich über 100 Einwohnern hat er den höchsten absoluten und relativen Wanderungsverlust im Zeitraum 2001 bis 2005. Gleichzeitig wurden in Hellerhof seit 2001 durchschnittlich mehr als doppelt so viele Geburten (290) als Sterbefälle (137) gezählt, wodurch Hellerhof zu dem Stadtteil mit dem höchsten natürlichen Saldo wird (abgesehen vom Stadtteil Hafen). In acht Stadtteilen wächst die Bevölkerung infolge von Geburten- und Wanderungsüberschüssen. Sieben Stadtteile schrumpfen durch Geburten- und Wanderungsdefizit.

Abbildung 27: Natürlicher Bevölkerungssaldo und Wanderungssaldo je 1.000 Einwohner, Durchschnitt 2001 bis 2005

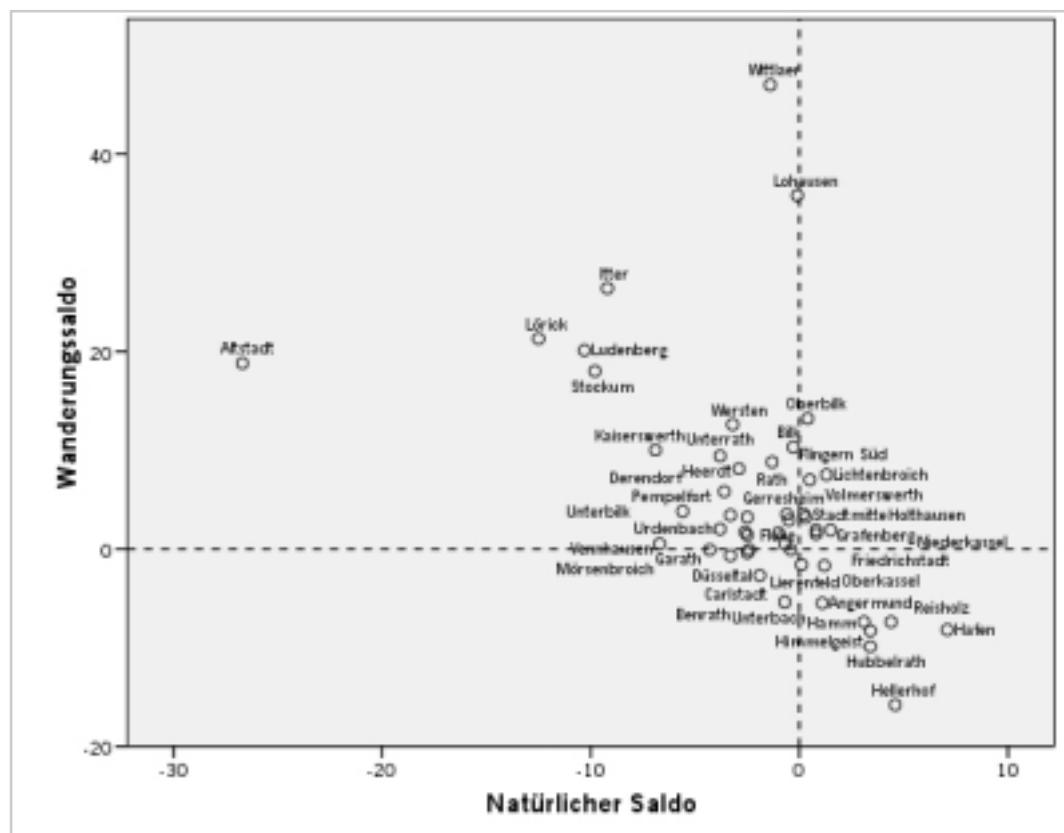

Quelle: Stadt Düsseldorf, Fortschreibung auf der Basis der Volkszählung von 1987.

Anhand der so vorgenommenen Einordnung der Stadtteile nach Einflussfaktoren werden diese in Karte 4 räumlich abgebildet. Die farbliche Unterscheidung in wachsende (blau) und schrumpfende (rot) Stadtteile bildet die Grundinformation der Karte. Zudem lässt sich ablesen, welche Einflussfaktoren zu einem Wachstum oder zu einer Bevölkerungsabnahme geführt haben. Möglich sind folgende Ursachen-Kombinationen:

1. Ein Stadtteil schrumpft aufgrund von einem negativen Wanderungssaldo (Fortzüge > Zuzüge) und einem negativen natürlichen Saldo (Sterberate > Geburtenrate). Dies ist der Fall z.B. in Garath, Hassels und Unterbach.
2. Ein Stadtteil schrumpft aufgrund von einem negativen natürlichen Saldo (Sterberate > Geburtenrate) bei einem positiven Wanderungssaldo (Zuzüge > Fortzüge). Zu diesen Stadtteilen zählen z.B. Unterbilk, Flingern Nord und Eller.
3. Ein Stadtteil schrumpft aufgrund von einem negativen Wanderungssaldo (Fortzüge > Zuzüge) bei einem positiven natürlichen Saldo (Geburtenrate > Sterberate). Von dieser Kombination sind u.a. die Stadtteile Hellerhof, Oberkassel und Hubbelrath betroffen.
4. Ein Stadtteil wächst aufgrund von einem positiven Wanderungssaldo (Zuzüge > Fortzüge) und einem positiven natürlichen Saldo (Geburtenrate > Sterberate). Das sind u.a. Oberbilk, Friedrichstadt und Flingern Süd.
5. Ein Stadtteil wächst aufgrund von einem positiven Wanderungssaldo (Zuzüge > Fortzüge) bei einem negativen natürlichen Saldo (Sterberate > Geburtenrate). Dazu zählen u.a. Pempelfort, Derendorf und Gerresheim.

Karte 4: Bevölkerungsentwicklung 2000 bis 2005 nach Komponenten

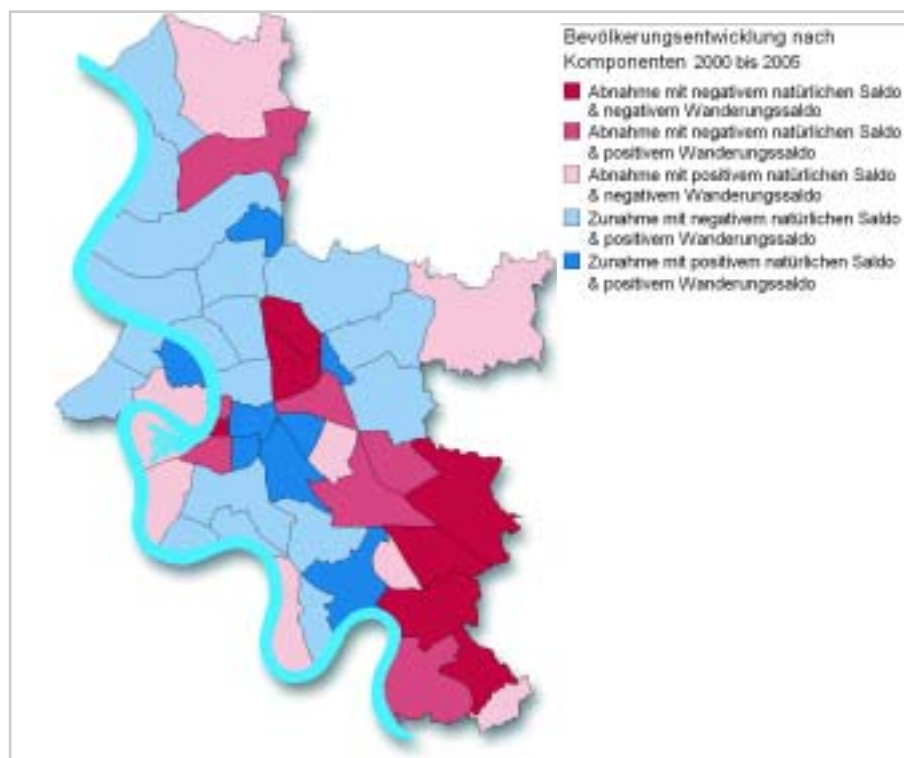

Quelle: Stadt Düsseldorf, Fortschreibung auf der Basis der Volkszählung von 1987.

Der sechste mögliche Fall, Bevölkerungswachstum aufgrund von einem positiven natürlichen Saldo bei einem negativen Wanderungssaldo, kommt in Düsseldorf nicht vor.

Auffällig ist, dass vier der schrumpfenden Stadtteile im Südosten des Stadtgebietes sowohl einen Sterbefallüberschuss als auch ein Defizit an Zuzügen aufweisen. In den innerstädtischen und innenstadtnahen Stadtteilen Stadtmitte, Friedrichstadt, Flingern Süd und Oberbilk hingegen lassen Geburten- und Zuzugsüberschüsse die Bevölkerung wachsen.

Tabelle 9: Die 10 Stadtteile mit den stärksten Zunahmen an Wohnungen zwischen 2000 und 2005

Stadtteil	Stand 2005	Veränderung 2000–2005	
		absolut	in %
Wittlaer	2 736	409	17,6
Volmerswerth	1 181	130	12,4
Itter	947	50	5,6
Lohausen	1 859	96	5,4
Lörick	3 974	167	4,4
Bilk	22 625	840	3,9
Oberbilk	15 930	527	3,4
Lichtenbroich	2 409	78	3,3
Kaiserswerth	4 081	124	3,1
Wersten	13 503	403	3,1

Quelle: Stadt Düsseldorf, Amt für Statistik und Wahlen.

Anmerkung: Dargestellt sind Wohnungen in Wohngebäuden und Nichtwohngebäuden mit Wohnungen zum 31.12.2005

2.1 Natürliche Bevölkerungsentwicklung

Kleinräumige Unterschiede hinsichtlich der natürlichen Bevölkerungsentwicklung bilden die Karten 5 bis 7 ab. Weit mehr Lebendgeburten als im städtischen Durchschnitt (9,2 je 1.000 Einwohner) weisen die Stadtteile Flingern Süd (12,1), sowie Oberbilk, Reisholz und Lierenfeld auf (jeweils 11,2). Die Stadtteile mit den weitaus wenigsten Lebendgeborenen sind Stockum (6,3), Lohausen (6,7), Vennhausen (6,7) Altstadt (6,9), und Unterrath (7,1)¹⁰.

Bei den Sterbefällen je 1.000 Einwohner ist die Spannweite der Werte größer. Diese streuen um den städtischen Wert von 11,3 zwischen 4,1 (Hellerhof) und 33,6 (Altstadt). In Stadtteilen mit überdurchschnittlich hohen Sterbefallzahlen liegen Seniorenheime (vgl. Tabelle 10). Die höchsten Werte haben deshalb neben der Altstadt die Stadtteile Lörick (20,9), Ludenberg (18,8), Itter (17,9) und Kaiserswerth (17,3). Weit weniger Sterbefälle als im städtischen Durchschnitt werden, neben Hellerhof, in Himmelgeist (5,3), Lichtenbroich (6,6) und Lohausen (6,7) registriert.

Der Saldo von Geburten- und Sterbefällen für die Gesamtstadt lag im Durchschnitt der Jahre 2001 bis 2005 bei -2,1 je 1.000 Einwohner. Nur 17 von 49 Stadtteilen weisen einen positiven Saldo auf. Die Stadtteile Reisholz und Hubbelrath erreichen die höchsten natürlichen Salden infolge einer überdurchschnittlich hohen Zahl Lebendgeborener. Hellerhof und Himmelgeist haben einen hohen positiven Saldo infolge geringer Sterbefälle. In Altstadt, Lörick, Ludenberg und Stockum ist der natürliche Saldo am geringsten.

Karte 5: Lebendgeborene

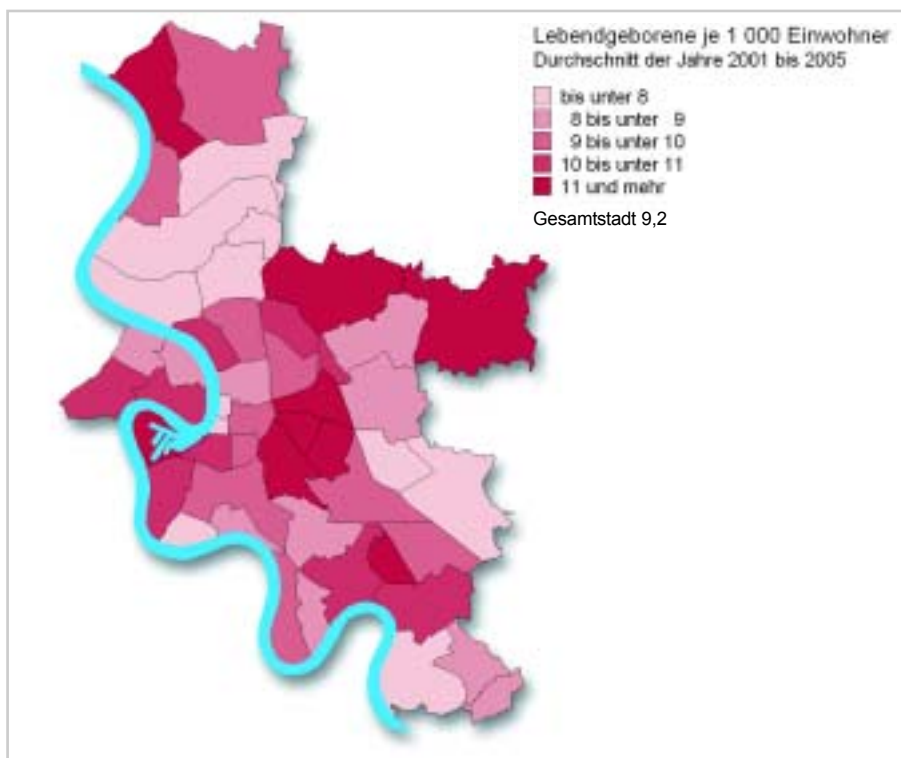

Quelle: Stadt Düsseldorf, Fortschreibung auf der Basis der Volkszählung von 1987.

¹⁰ Der Stadtteil Hafen bleibt auf Grund geringer Bestandszahlen unberücksichtigt.

Karte 6: Sterbefälle

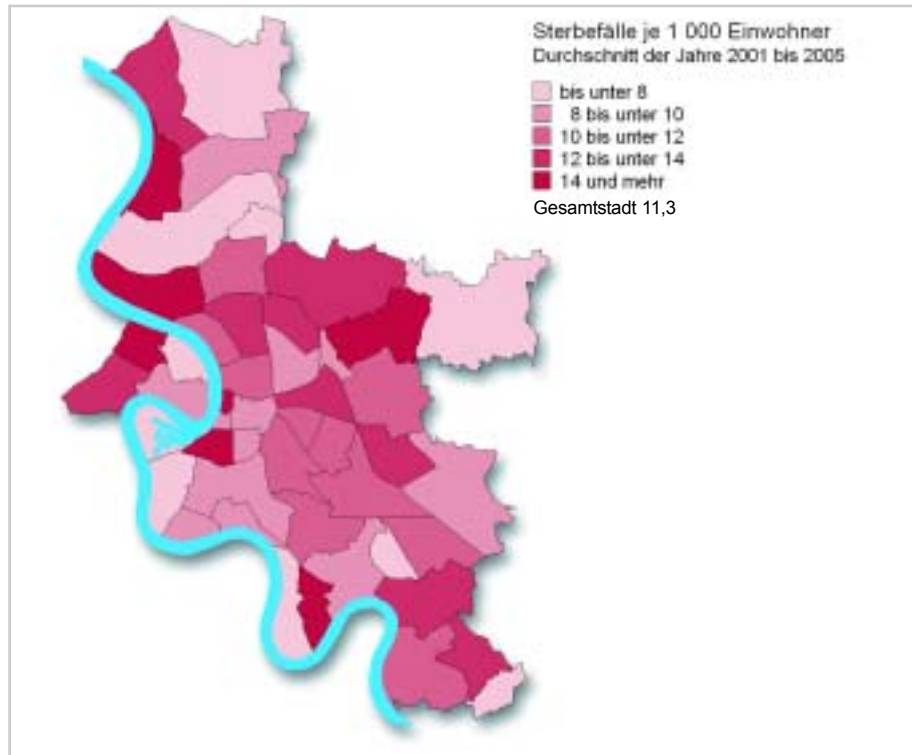

Quelle: Stadt Düsseldorf, Fortschreibung auf der Basis der Volkszählung von 1987.

Karte 7: Natürlicher Bevölkerungssaldo

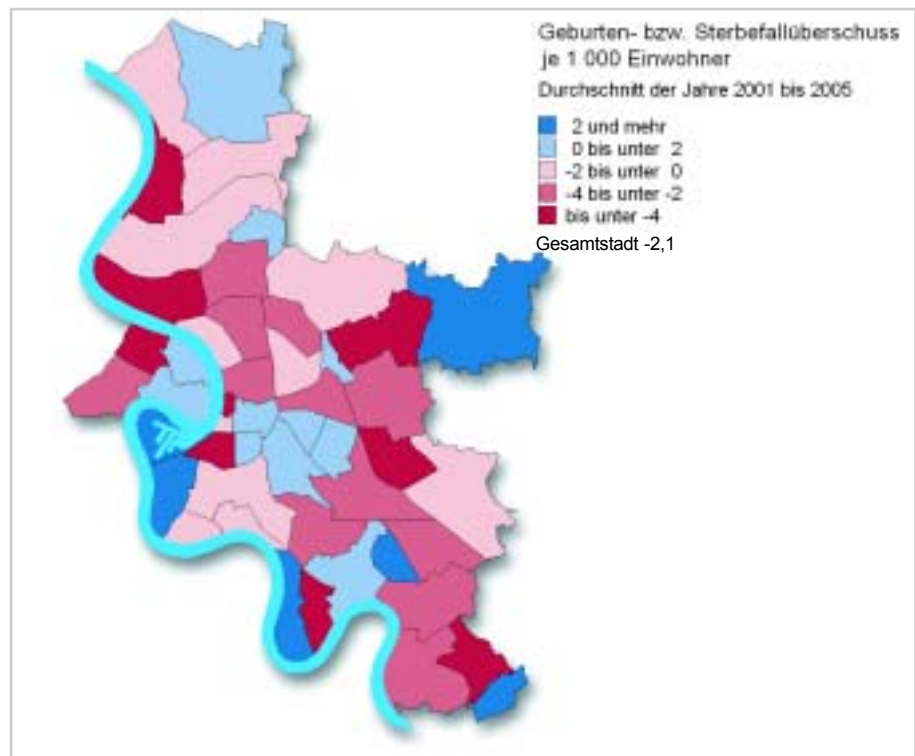

Quelle: Stadt Düsseldorf, Fortschreibung auf der Basis der Volkszählung von 1987.

Tabelle 10: Einrichtungen der stationären Altenpflege nach Stadtteilen 2005

	Stadtteil	Anzahl Einrichtungen	Anzahl Plätze	Plätze je 1 000 Einwohner
11	Altstadt	2	210	91,5
14	Pempelfort	1	175	6,5
15	Derendorf	2	205	11,2
16	Golzheim	1	90	8,2
21	Flingern Süd	1	–*	–*
22	Flingern Nord	2	304	14,5
32	Unterbilk	3	246	13,8
36	Bilk	4	369	10,2
37	Oberbilk	3	362	13,6
41	Oberkassel	1	78	4,6
42	Heerd	1	78	8,4
43	Lörrick	3	210	30,1
51	Stockum	1	110	22,0
53	Kaiserswerth	2	192	24,7
54	Wittlaer	1	152	21,6
62	Unterrath	1	80	3,9
63	Rath	1	189	10,1
64	Mörsenbroich	1	105	7,6
71	Gerresheim	4	260	9,3
73	Ludenberg	2	237	35,8
74	Hubbelrath	1	32	9,0
81	Lierenfeld	1	46	7,8
82	Eller	2	205	6,2
83	Vennhausen	1	99	10,0
91	Wersten	4	418	15,8
95	Benrath	2	208	13,3
96	Urdenbach	1	46	4,4
97	Itter	1	28	16,3
98	Hassels	2	217	12,3
101	Garath	2	192	10,3
	gesamt	54	5143	8,9

Quelle: Stadt Düsseldorf, Amt für soziale Sicherung und Integration, eigene Auswertungen.

* Keine Angaben vorhanden

2.2 Wanderungen

Die Betrachtung von Wanderungsbewegungen unterhalb der Ebene der Gesamtstadt macht eine Unterscheidung nach Außenwanderungen und Binnenwanderungen notwendig. Unter Außenwanderungen werden alle Zu- und Fortzüge von und nach außerhalb von Düsseldorf verstanden. Dieser Wandertyp hat im Vergleich zu den Binnenwanderungen eine größere Bedeutung, da die Außenwanderungen einen direkten Einfluss auf den Gesamtsaldo haben. Ihr Anteil an den Gesamtwanderungen beträgt in Düsseldorf ca. 51%.

Die Binnenwanderungen sind die innerstädtischen Umzüge. Diese können zu Bevölkerungsverlagerungen zwischen Stadtteilen führen und sind Ausdruck von Nachfrage und Attraktivität.

Für die kleinräumige Analyse der Wanderungsverflechtungen werden zunächst die Wanderungen in den drei eingangs beschriebenen Lagetypen Innenstadt, Innenstadtrand und Stadtrand betrachtet.

Abbildung 28 zeigt die Zuzüge in die Düsseldorfer Lagetypen im Jahr 2005 unterschieden danach, ob der Zuzug von auswärts erfolgte oder ob es sich um einen Zuzug aus einem anderen Düsseldorfer Stadtteil handelte. Es wird deutlich, dass die Zuziehenden in die Innenstadt-Stadtteile zum überwiegenden Teil (61%) von auswärts kommen, während die Zuzüge in die Stadtrand-Stadtteile zum größten Teil (54%) Umzüge aus anderen Stadtteilen sind.

Das unterstreicht die These, dass die Innenstadt noch immer als Eingangstor für Zuziehende von auswärts attraktiv ist. Auf Düsseldorfer Bürger, die bisher nicht in der Innenstadt wohnten, wirkt die Innenstadt als Wohnstandort hingegen weniger anziehend.

Diese Einschätzung wird auch von Abbildung 29 unterstrichen. Dargestellt sind die innerstädtischen Wanderungen, also nur die Umzüge von und nach Stadtteil-Lagetypen. Umziehende aus den Innenstadt-Stadtteilen verlassen zu über 60% die Innenstadt und nur knapp 40% behalten diesen Lagetyp als Wohnstandort bei.

Allgemein zeigt sich, dass sich dieses Verhältnis in Richtung Stadtrand umkehrt. D.h., dass fast drei Viertel der Umziehenden aus den Stadtrand-Stadtteilen in diesem Lagetyp wohnen bleiben. Die Innenstadt spielt als Umzugsziel für die Bewohner der Stadtrand-Stadtteile eine nur sehr geringe Rolle. Nur 6,1% der Umziehenden zieht es von dort in die Innenstadt.

Insgesamt deutet das Verhältnis der Umzüge nach den Lagetypen auf eine von der Innenstadt zum Stadtrand zunehmende Verbundenheit mit dem Wohnstandort.

Abbildung 28: Zuzüge nach Lagetypen und Herkunft, Anteile an allen Zuzügen 2005 in Prozent

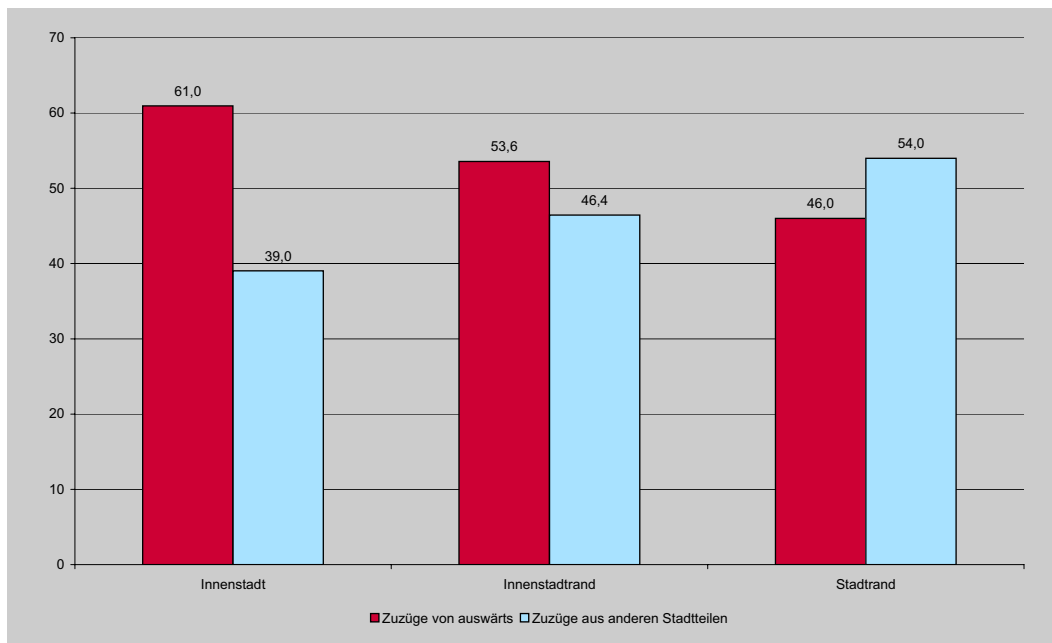

Quelle: Stadt Düsseldorf, Fortschreibung auf der Basis der Volkszählung von 1987.

Abbildung 29: Anteil der Umzüge aus und nach Lagetypen in Prozent, 2005

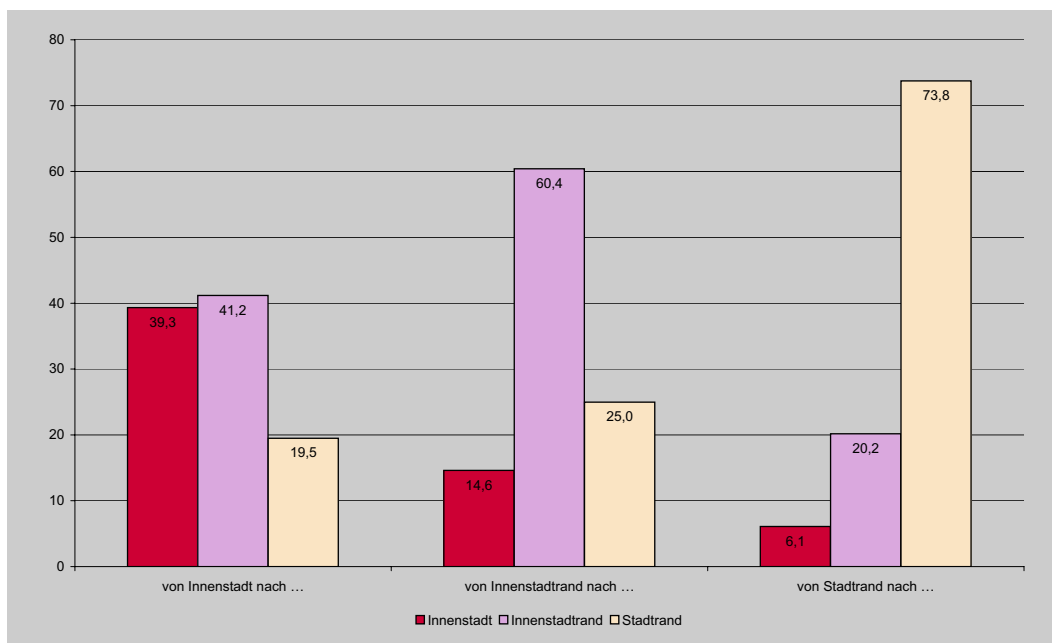

Quelle: Stadt Düsseldorf, Fortschreibung auf der Basis der Volkszählung von 1987.

Diese Einschätzung lässt sich untermauern durch die Betrachtung des Wanderungsvolumens je 1.000 Einwohner. Dieser Indikator bildet die Häufigkeit von Umzügen bezogen auf die Wohnbevölkerung ab und ist somit ein Maß für räumliche Mobilität bzw. Stabilität eines Gebietes.

Das höchste Wanderungsvolumen entfällt auf die Innenstadt-Stadtteile (334 Wanderungsbewegungen je 1.000 Einwohner im Jahr 2005), gefolgt von den Innenstadtrand-Stadtteilen (254) und den Stadtrand-Stadtteilen mit 171 Wanderungsbewegungen je 1.000 Einwohner. Die Innenstadt weist damit eine, gemessen an den einwohnergewichteten Umzügen, doppelt so hohe Wanderungsdynamik auf wie der Stadtrandbereich.

Auf der Stadteilebene weist im Jahr 2005 der Stadtteil Stadtmitte den höchsten Wert auf. Dort kamen rein rechnerisch auf 10 Einwohnerinnen und Einwohner 4,3 Umzüge. Die höchste Stabilität lässt sich für die südlich gelegenen Stadtteile Garath (126), Himmelgeist (133) und Hellerhof (137) nachweisen.

Karte 8: Wanderungsvolumen

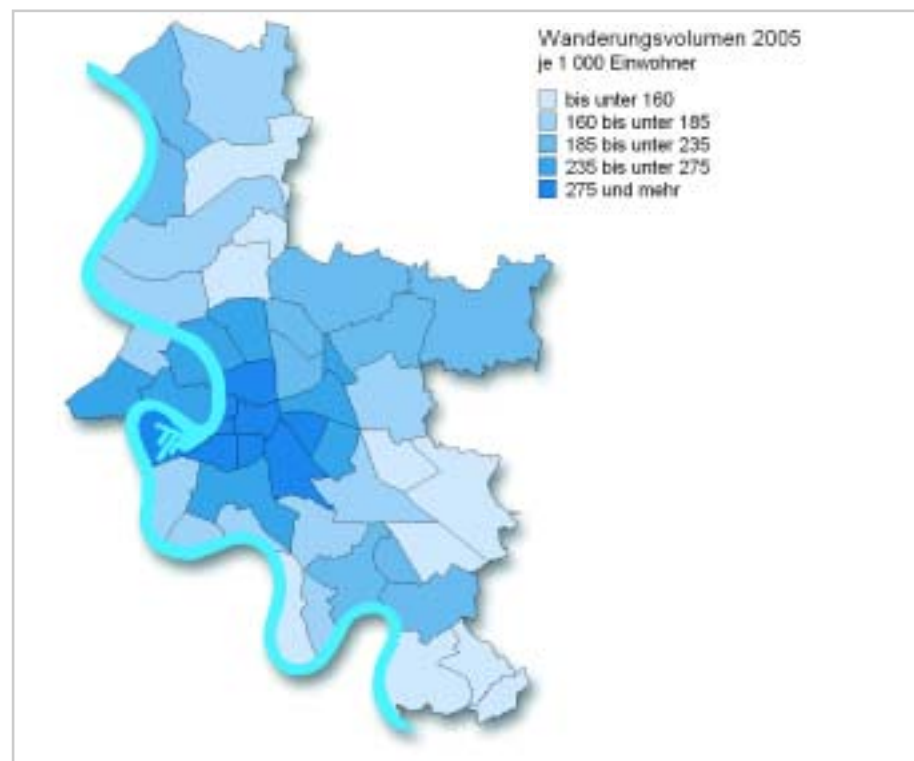

Quelle: Stadt Düsseldorf, Fortschreibung auf der Basis der Volkszählung von 1987.

2.2.1 Außenwanderungen

Für die Betrachtung der Außenwanderungen werden die Zuzüge und die Fortzüge jeweils separat dargestellt. Im Jahr 2005 standen knapp 35.000 Zuzügen von außerhalb ca. 31.200 Außenfortzüge gegenüber. Die bevölkerungsgewichtete Verteilung der Zu- und Fortzüge auf die Stadtteile wird in den Karten 9 und 10 abgebildet.

Die anteilmäßig meisten Zuzüge von außerhalb Düsseldorfs fallen im Durchschnitt der Jahre 2001 bis 2005 auf die innerstädtischen Stadtteile Hafen (144), Stadtmitte (137), Altstadt (122), Friedrichstadt (110) und Carlstadt (109). Ebenfalls weit überdurchschnittlich viele Zuzüge konnten Flingern Süd (87), Oberbilk (85) und Pempelfort (82) aufweisen.

Abgesehen von Lichtenbroich (25) verzeichnet der Süden Düsseldorfs die wenigsten Zuzüge je 1.000 Einwohner, allen voran die Stadtteile Itter (27), Urdenbach (28), Garath (28) und Hellerhof (33).

Karte 9: Zuzüge

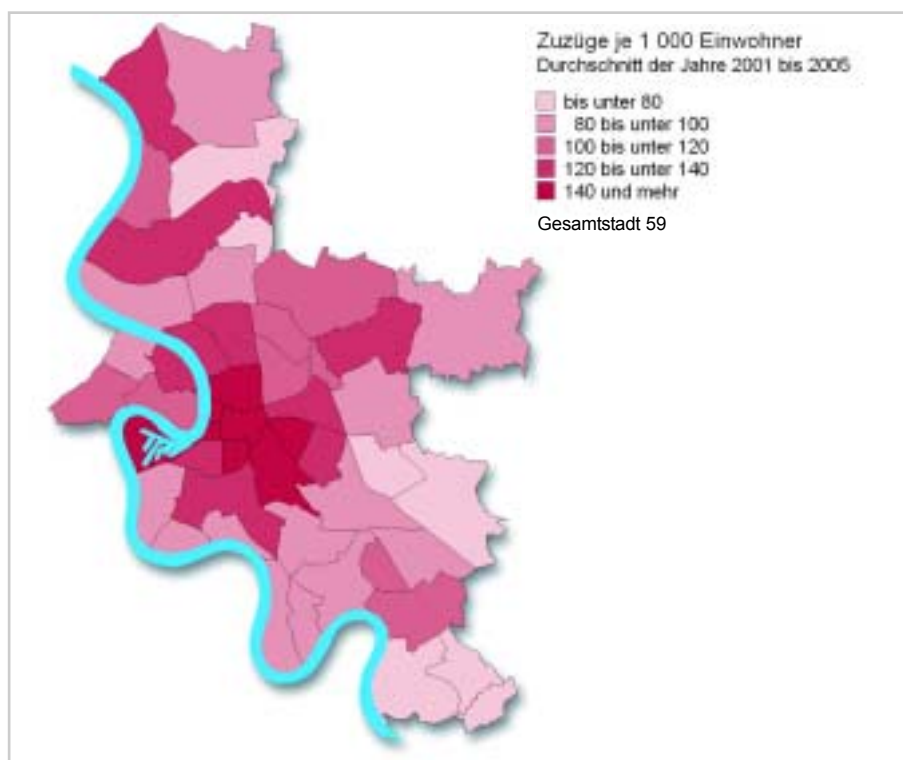

Quelle: Stadt Düsseldorf, Fortschreibung auf der Basis der Volkszählung von 1987.

Die Stadtteile mit den meisten Fortzügen liegen ebenfalls im innerstädtischen Bereich. Das sind Hafen (126), Stadtmitte (100), Altstadt (96), Friedrichstadt (90) und Carlstadt (84). Die niedrigsten Werte werden für Lichtenbroich (32), Garath, Himmelgeist und Itter (jeweils 34) gemessen.

Aus der Differenz zwischen Zu- und Fortzügen ergibt sich der Saldo. Die höchsten positiven Salden verzeichnen die Stadtteile Stadtmitte (37), Altstadt (26), Carlstadt (25), Wittlaer (23) und Friedrichstadt (20). Die höchsten negativen Salden werden in den peripheren Stadtteilen Hellerhof (-10), Lichtenbroich (-8), Urdenbach (-8), Itter (-7) und Hubbelrath (-7) gemessen.

Karte 10: Fortzüge

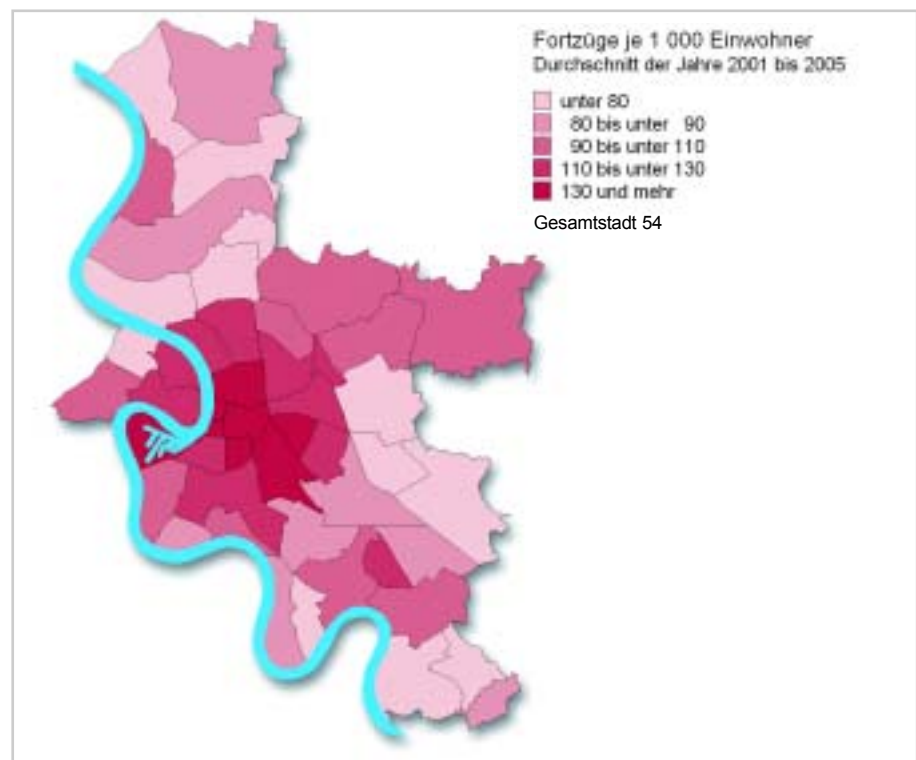

Quelle: Stadt Düsseldorf, Fortschreibung auf der Basis der Volkszählung von 1987.

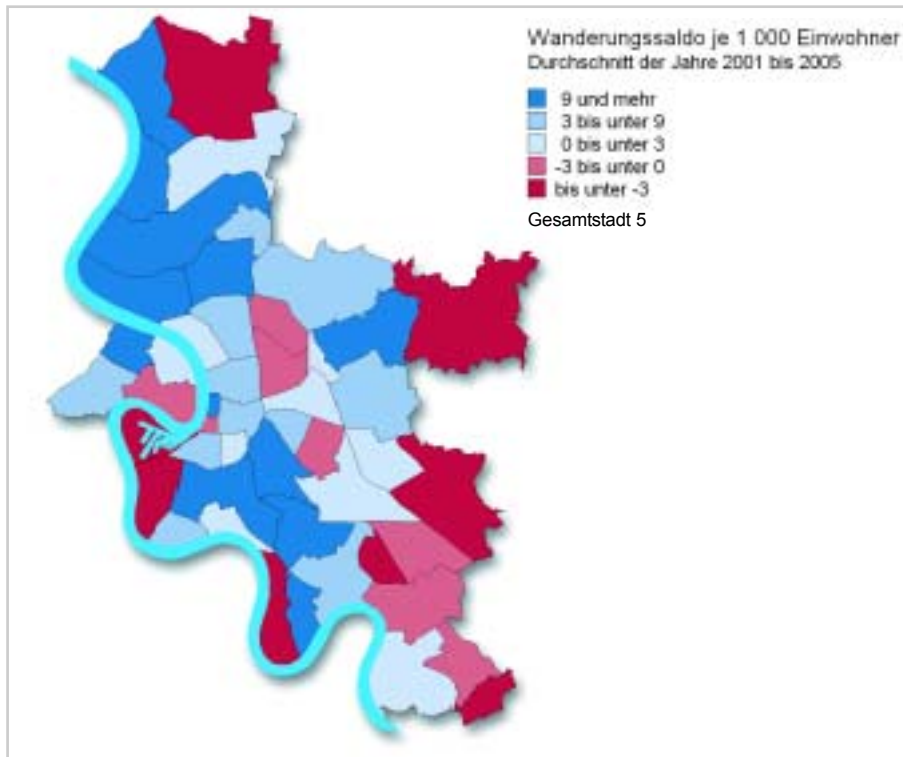
Karte 11: Wanderungssaldo

Quelle: Stadt Düsseldorf, Fortschreibung auf der Basis der Volkszählung von 1987.

Altersgruppenspezifische Außenwanderungen

Der Gesamtwanderungssaldo verdeutlicht, dass die Stadtteile sehr unterschiedliche Wanderungsbilanzen aufweisen. Einige Stadtteile haben im Betrachtungszeitraum hohe Wanderungsgewinne erzielen können, andere Stadtteile haben mehr Abwanderung als Zuwanderung erfahren. Im Gesamtbild zeigt sich ein Nebeneinander von Wanderungsgewinnern und Wanderungsverlierern. Allerdings unterscheidet sich das Wanderungsverhalten deutlich hinsichtlich der unterschiedlichen Altersgruppen (vgl. Kapitel 1.2). Diese Selektivität der Wanderungsbewegungen trifft nicht nur für die Gesamtstadt zu, sondern bildet auch Unterschiede auf der kleinräumigen Ebene der Stadtteile.

Das auffälligste räumliche Muster zeigt das Verhältnis von Wanderungsgewinnen und -verlusten in der Altersklasse der 18- bis unter 25-Jährigen (Bildungswanderung). In dieser Altersgruppe verzeichnet Düsseldorf erhebliche Wanderungsgewinne. Diese zumeist ausbildungsorientierte Bevölkerungsgruppe zieht es in die innerstädtischen Stadtteile sowie nach Bilk, Oberbilk und Flingern. Die höchsten bevölkerungsgewichteten Wanderungssalden dieser Altersgruppe haben die Stadtteile Altstadt, Stadtmitte, Bilk und Friedrichstadt.

Gemessen an den absoluten Zahlen, wurden die stärksten Zuwanderungen von 18- bis unter 25-Jährigen im Zeitraum 2001 bis 2005 in Bilk (+ 2.300), Oberbilk (+ 1.300), Pempelfort (+ 1.100) und Friedrichstadt (+ 1.000) gemessen.

Es zeigt sich eine deutlich zentral-peripher verlaufende Abnahme des Wanderungssaldos, der sich in den bürgerlichen Stadtteilen in Stadtrandlage zu einem negativen Saldo umkehrt.

Karte 12: Außenwanderungssaldo der 18- bis unter 25-Jährigen

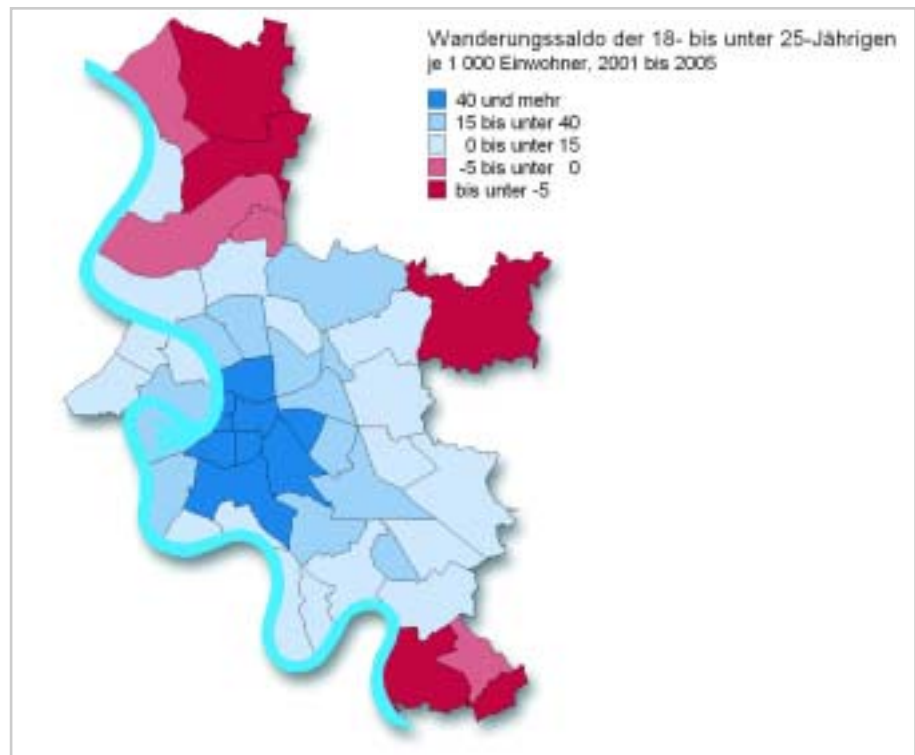

Quelle: Stadt Düsseldorf, Fortschreibung auf der Basis der Volkszählung von 1987.

Ein anderes Wanderungsverhalten zeigt sich bei den Seniorinnen und Senioren. In dieser Altersgruppe der über 64-Jährigen verzeichnet Düsseldorf im Zeitraum 2001 bis 2005 durchgehend Wanderungsverluste von jährlich ca. 670 Personen. Aber nicht das gesamte Stadtgebiet ist gleichermaßen von der Abwanderung älterer Menschen betroffen. Wanderungsverluste haben im Betrachtungszeitraum 42 der 49 Stadtteile verzeichnet. Die stärksten relativen Verluste betreffen Düsselstal, Friedrichstadt, Unterbach und Lohausen.

Einige wenige Stadtteile konnten aber auch Zunahmen dieser Bevölkerungsgruppe verzeichnen. Das sind die nördlichen Stadtteile Wittlaer, Kaiserswerth und Stockum sowie Lörick, die Altstadt, Itter und Volmerswerth. Gemeinsam ist diesen Stadtteilen, dass sich in ihnen Altenpflege-Einrichtungen befinden, die möglicherweise Anziehungspunkt für Seniorinnen und Senioren von außerhalb Düsseldorfs sind. Hinzu kommt, dass diese Stadtteile durch ihre Lage am Rhein möglicherweise eine gewisse Attraktivität für Menschen im höheren Alter haben. Der Stadtteil mit dem mit Abstand höchsten positiven Wanderungssaldo an über 64-Jährigen ist Wittlaer. Knapp 160 Zuzügen zwischen 2001 und 2005 in dieser Altersklasse stehen 70 Fortzüge gegenüber.

Karte 13: Außenwanderungssaldo der über 64-Jährigen

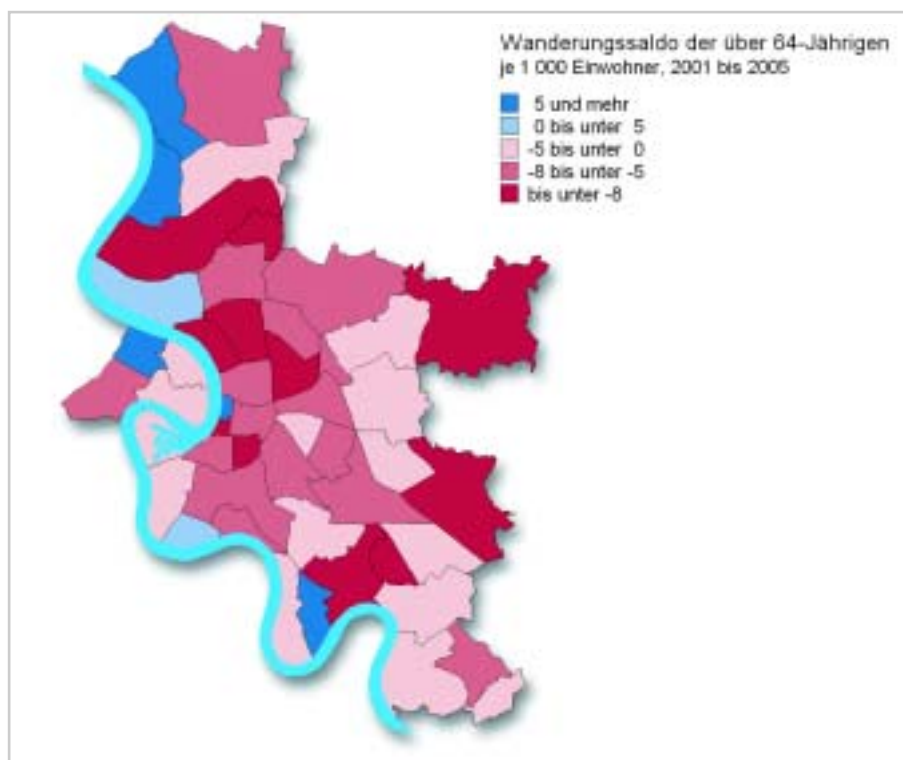

Quelle: Stadt Düsseldorf, Fortschreibung auf der Basis der Volkszählung von 1987.

2.2.2 Binnenwanderungen

Zusätzlich zu den Außenwanderungen sind auch die Umzüge innerhalb der Stadtgrenzen von Bedeutung. Diese Binnenwanderungen können im Extremfall kleinräumige soziodemographische Strukturen verändern. Sie sind Ausdruck von Auf- und Abwertungstendenzen von Quartieren, können Segregation und Polarisierung verstärken oder sogar herbeiführen.

Ein hoher Anteil von Umzügen innerhalb desselben Stadtteils lässt auf eine hohe Zufriedenheit oder zumindest Akzeptanz dieses Stadtteils innerhalb der Bevölkerung schließen. In Stadtteilen mit hohen Anteilen von einkommensschwachen und sozial benachteiligten Personen kann dies aber auch Ausdruck für eingeschränkte Wahlmöglichkeiten sein. Denn die Wohnstandortmobilität ergibt sich nicht nur aus der Bereitschaft, sondern auch aus der ökonomischen Möglichkeit umzuziehen.

Interessanterweise sind es nicht nur die wohlhabenderen Stadtteile im Norden, die sich durch hohe Anteile an Umzügen innerhalb desselben Stadtteils auszeichnen. Auch Garath, Urdenbach und Gerresheim sind, gemessen an diesem Indikator, stabile Wohnstandorte.

Karte 14: Umzüge innerhalb desselben Stadtteils

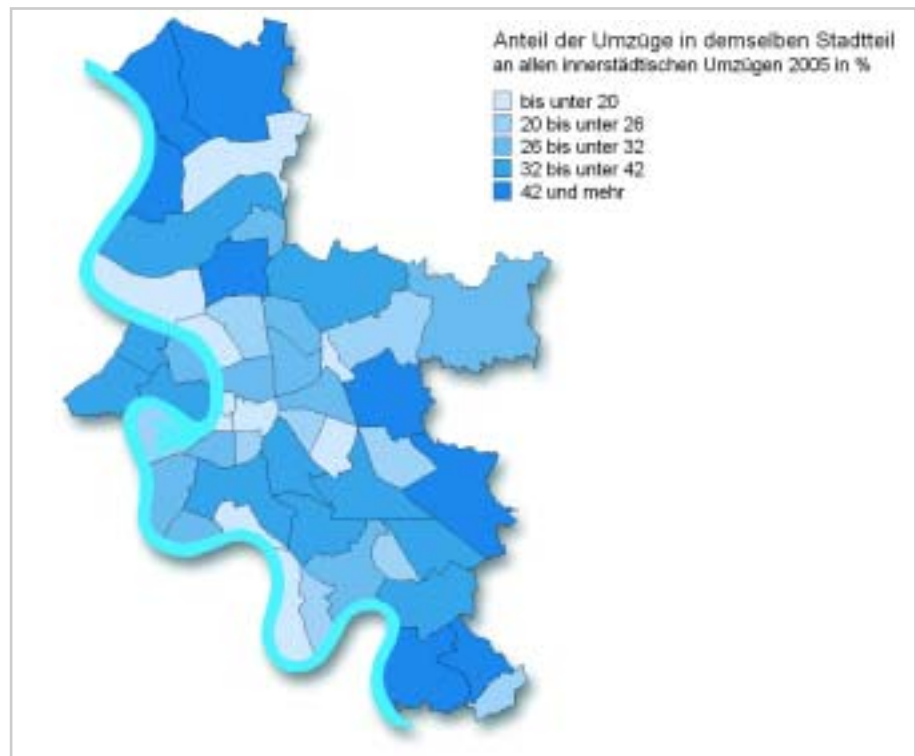

Quelle: Stadt Düsseldorf, Fortschreibung auf der Basis der Volkszählung von 1987.

Abbildung 30 stellt den Zusammenhang zwischen der Höhe der innerstädtischen Umzüge und dem Anteil dieser Umzüge innerhalb desselben Stadtteils dar. Die Verteilung der Stadtteile in diesen zwei Dimensionen zeigt drei auffällige Gruppen von Stadtteilen:

- Stadtteile mit vielen Umzügen, die zum größten Teil (ca. 80%) aus dem Stadtteil hinaus führen (Carlstadt, Stadtmitte, Altstadt, Friedrichstadt, Flingern Süd, Lierenfeld)
- Stadtteile mit wenigen Umzügen, die aber zum größten Teil (ca. 50% und mehr) im Stadtteil verbleiben (Wittlaer, Garath, Unterbach, Kaiserswerth)
- Stadtteile mit wenigen Umzügen, die zum größten Teil (ca. 80%) aus dem Stadtteil hinaus führen (Hellerhof, Stockum, Flehe)

Es muss allerdings darauf hingewiesen werden, dass die Art der Wohnbebauung in einem Stadtteil Einfluss auf das Umzugsverhalten hat. In Stadtteilen mit hohen Anteilen von Wohneigentum (z.B. Angermund und Wittlaer) wird naturgemäß weniger umgezogen als in Stadtteilen mit überwiegendem Mietwohnungsbau (z.B. Flingern Süd und Oberbilk).

Abbildung 30: Zusammenhang von Höhe innerstädtischer Umzüge und Anteil der Umzüge in demselben Stadtteile an allen Umzügen in Prozent 2005

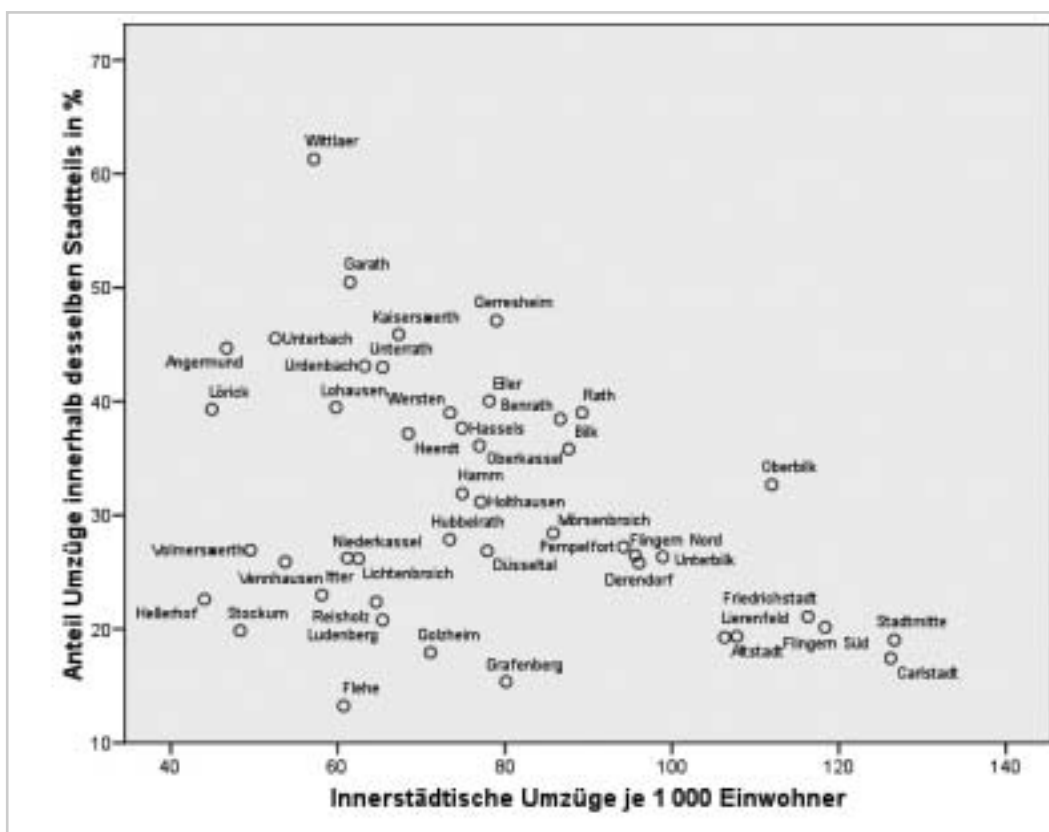

Quelle: Stadt Düsseldorf, Fortschreibung auf der Basis der Volkszählung von 1987.

Anmerkung: Die Stadtteile Hafen, Himmelgeist und Kalkum sind aufgrund zu geringer Umzugszahlen für 2005 nicht aussagekräftig und wurden nicht berücksichtigt.

2.3 Entwicklung der Altersstruktur

Zur altersstrukturellen Betrachtung innerhalb der Stadtteile werden die lebensphasenspezifischen Altersgruppen verwendet, die bereits für die Wanderungsanalysen benutzt wurden. Unterschieden werden Kinder und Jugendliche in der Altersgruppe der unter 18-Jährigen, die in der Lebensphase der beruflichen Ausbildung befindlichen 18- bis unter 25-Jährigen, die Lebensphase der Familiengründung und Kindererziehung (30 bis unter 50 Jahre) sowie die Phase des Berufsausstiegs und Rentnerdaseins (65 Jahre und älter).

Die Verteilung des Anteils der Kinder und Jugendlichen zeigt innerhalb des Stadtgebietes deutliche Unterschiede zwischen dem Innenstadtbereich und dem Stadtrandbereich. In Letzterem sind die Anteile bedeutend höher. Insbesondere Wittlaer (23,4%), Lichtenbroich (23,4%), Lohausen (21,8%) und Hellerhof (21,2%) gelten als Familienstadtteile. Demgegenüber weisen Altstadt (7,5%), Carlstadt (8,7%) und Unterbilk (9,9%) die geringsten Anteile an unter 18-Jährigen auf.

Die Veränderungsdaten für die letzten 5 Jahre zeigen, dass hohe bis sehr hohe Zunahmen in dieser Altersklasse in den nördlichen Stadtteilen Wittlaer und Lohausen sowie in Itter, Rath und Lörick registriert wurden.

Die südlichen Stadtteile Hellerhof, Garath, Hassels und Reisholz weisen starke Abnahmen von Kindern und Jugendlichen auf. Sie sind schrumpfende Stadtteile mit noch hoher Familienprägung.

Karte 15: Bevölkerung unter 18 Jahre in Prozent, 2005 und Veränderung zu 2000

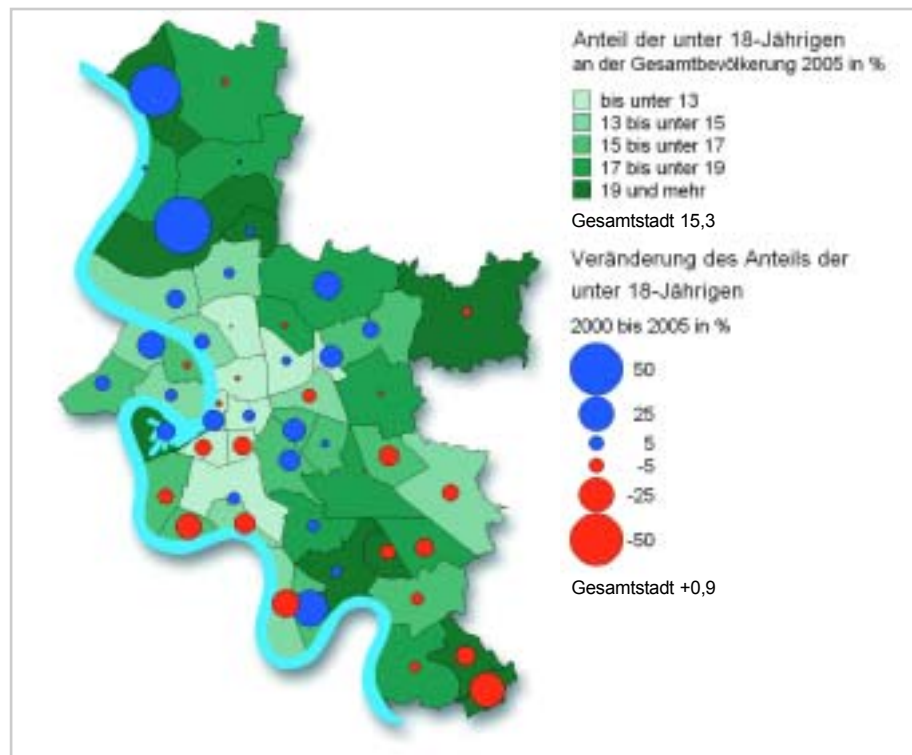

Quelle: Stadt Düsseldorf, Fortschreibung auf der Basis der Volkszählung von 1987.

Die Verteilung der Personen im Alter zwischen 18 und unter 25 Jahren auf die Düsseldorfer Stadtteile zeigt große Unterschiede. Sehr geringe Anteilswerte von unter 5% weisen die linksrheinischen Stadtteile Lörick, Oberkassel, Niederkassel sowie Golzheim und Grafenberg auf.

Demgegenüber liegt der Anteil der Personen in dieser Altersgruppe im Stadtteil Hellerhof bei 11,3%. Dieser hohe Wert deutet auf die erwachsen gewordenen Kinder der Eigenheim-Bezieher der 80er Jahre.

Ebenfalls hohe Anteile in dieser Altersgruppe weisen die innenstadtnahen Stadtteile Friedrichstadt, Flingern Süd, Stadtmitte und Bilk auf. Hierbei handelt es sich um die bevorzugten Wohngebiete der in der Lebensphase der beruflichen Ausbildung befindlichen 18- bis unter 25-Jährigen. In diesen Stadtteilen sind zudem hohe Zunahmen dieser Altersgruppe festzustellen.

Karte 16: Bevölkerung im Alter 18 bis unter 25 Jahren in Prozent, 2005 und Veränderung zu 2000

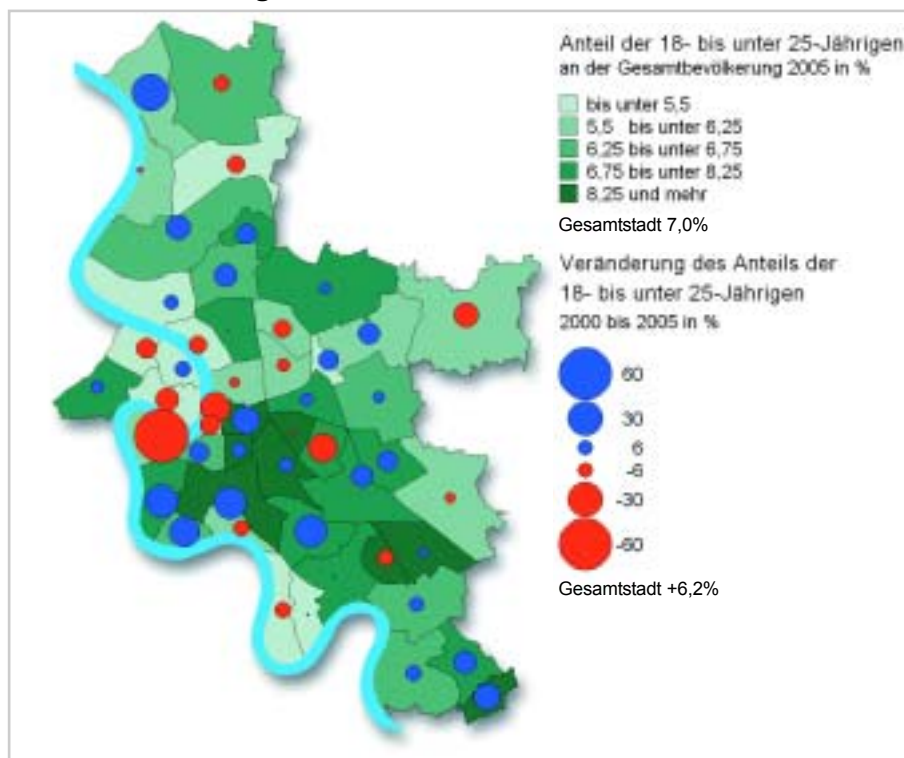

Quelle: Stadt Düsseldorf, Fortschreibung auf der Basis der Volkszählung von 1987.

Höchste Anteile an 30- bis unter 50-Jährigen verzeichnen die innerstädtischen und innenstadtnahen Stadtteile Unterbilk (40,4%), Hamm (39,0%), Friedrichstadt (38,4%), Carlstadt (38,1%) und Pempelfort (38,0%). Weit unterdurchschnittliche Werte haben die Stadtteile Kalkum (25,6%), Stockum (26,1%), Garath (27,3%) und Vennhausen (28,2%).

Karte 17: Bevölkerung im Alter von 30 bis unter 50 Jahren in Prozent, 2005 und Veränderung zu 2000

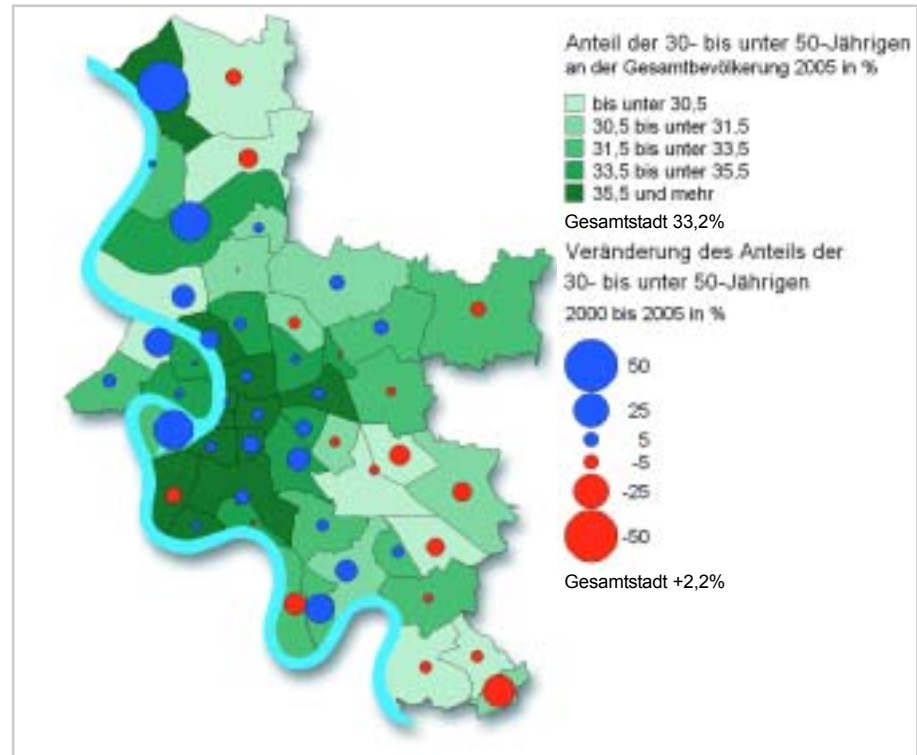

Quelle: Stadt Düsseldorf, Fortschreibung auf der Basis der Volkszählung von 1987.

Sehr ungleich stellt sich auch die Verteilung der Bevölkerung im Alter von 65 Jahren und älter in Düsseldorf dar. Die Anteilswerte reichen von 11,8% in Hellerhof bis 28,9% in Stockum. Generell kann festgestellt werden, dass die Stadtteile mit den größten Seniorenanteilen an den Stadträndern liegen. Neben Stockum zählen dazu Lörick (28,8%), Itter (28,6%), Garath (25,2%) und Kalkum (25,1%).

Die geringsten Anteile an Seniorinnen und Senioren hat der noch relativ junge Stadtteil Hellerhof (11,8%). Hier werden allerdings auch die höchsten relativen Zuwächse älterer Menschen gemessen. Zwischen 2000 und 2005 stieg der Anteil dieser Altersgruppe um 52,6%.

Auffällig ist, dass fast alle Stadtteile von einer zunehmenden Alterung im Zeitraum 2000 bis 2005 betroffen waren. Lediglich in den innerstädtischen Stadtteilen Friedrichstadt, Stadtmitte und Unterbilk liegt eine andere Situation vor. Diese Gebiete weisen sehr geringe Anteile an Seniorinnen und Senioren auf, die zudem innerhalb der letzten fünf Jahre leicht abnehmen.

Stadtteile, die wie Hellerhof eine zunehmende Alterung seit 2000 erfahren haben sind Hubbelrath (+38,9%) und Kalkum (+35,4%) sowie Himmelgeist (+23,2%), Unterbach (+22,3%) und Angermund (+22%).

Karte 18: Bevölkerung im Alter von 65 Jahren und älter in Prozent, 2005 und Veränderung zu 2000

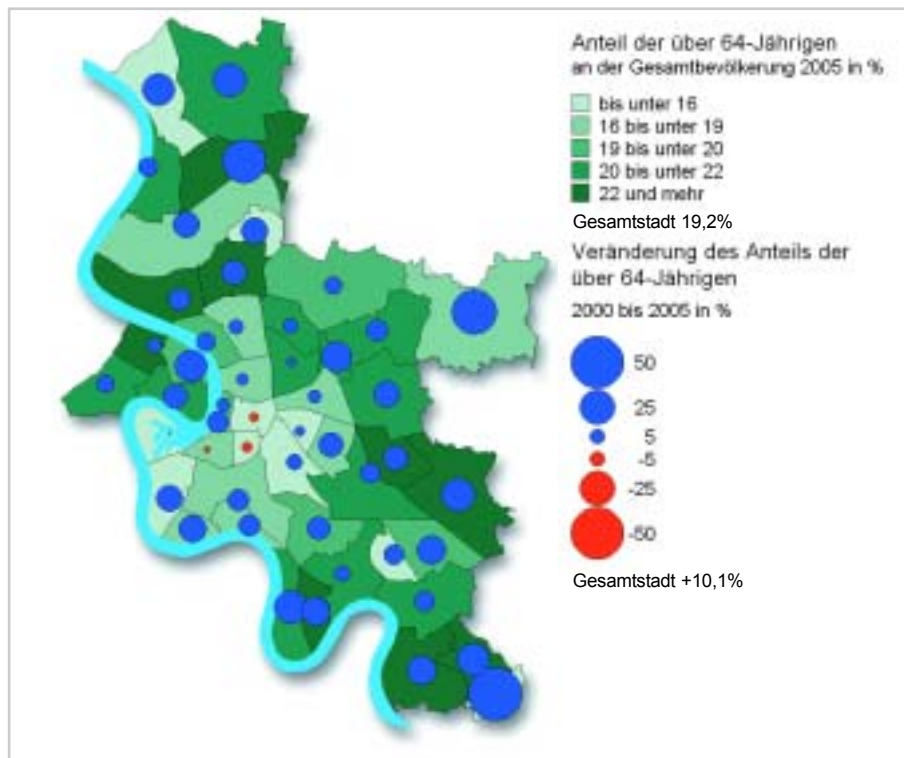

Quelle: Stadt Düsseldorf, Fortschreibung auf der Basis der Volkszählung von 1987.

Ein Indikator, der die Alterung auf Stadtteilebene beschreibt, ist das Durchschnittsalter der Bevölkerung. Nach Berechnungen des Amtes für Statistik und Wahlen lag das Durchschnittsalter in Düsseldorf im Jahre 2005 bei 42,8 Jahren. Die Stadtteilwerte weichen von dem städtischen Wert teilweise erheblich ab.

Tabelle 11: Die jüngsten und die ältesten Stadtteile von Düsseldorf 2005

Die 10 „jüngsten“ Stadtteile

Rang	Stadtteil	Altersdurchschnitt in Jahren
1	Hafen	30,8
2	Wittlaer	38,3
3	Hellerhof	38,4
4	Lichtenbroich	38,7
5	Flingern Süd	38,7
6	Reisholz	38,8
7	Oberbilk	39,6
8	Friedrichstadt	40
9	Lohausen	40,1
10	Stadtmitte	40,8

Die 10 „ältesten“ Stadtteile

Rang	Stadtteil	Altersdurchschnitt in Jahren
1	Stockum	47,6
2	Lörick	47
3	Itter	46,7
4	Unterbach	46
5	Vennhausen	45,7
6	Grafenberg	45,6
7	Kalkum	45,3
8	Unterrath	45
9	Himmelgeist	45
10	Carlstadt	45

Quelle: Stadt Düsseldorf, Fortschreibung auf der Basis der Volkszählung von 1987.

Karte 19: Durchschnittsalter

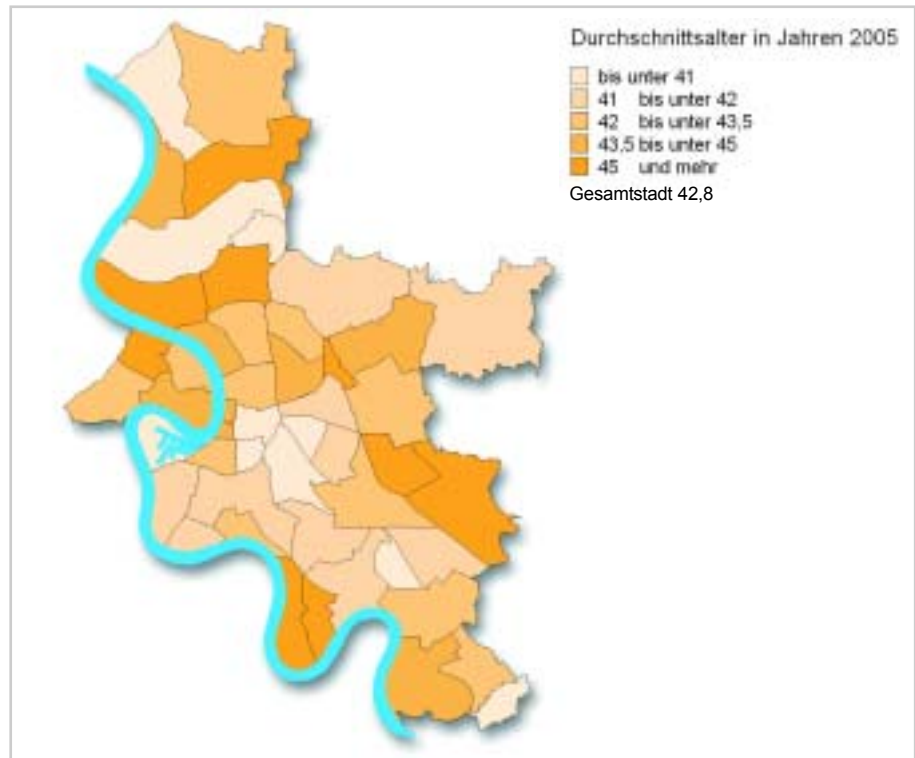

Quelle: Stadt Düsseldorf, Fortschreibung auf der Basis der Volkszählung von 1987.

Die Gründe für ein geringes Durchschnittsalter auf Stadtteilebene können vielfältig sein. In Stadtteilen wie Wittlaer und Lohausen haben familienfreundliche Neubaumaßnahmen der vergangenen Jahre, den Altersdurchschnitt niedrig gehalten. Hellerhof profitiert als Wohngebiet der 80er Jahre noch immer von der homogenen Altersstruktur, wird aber deshalb auch in den kommenden Jahren mit einem bedeutenden Anstieg des Durchschnittsalters rechnen müssen. Innenstadtnahe Stadtteile mit einem traditionell hohen Migrantenanteil wie Oberbilk und Flingern Süd weisen ebenfalls ein geringeres Durchschnittsalter auf. Zentrale innerstädtische Stadtteile mit attraktiver Baustruktur wie z.B. Friedrichstadt behalten einen niedrigen Altersdurchschnitt durch eine hohe Zuwanderung von Personen in der Ausbildungs- und Berufseinstiegsphase.

Ein vergleichsweise hohes Durchschnittsalter haben Stadtteile in Stadtrandlage. Dies sind z.B. kleine und ältere Stadtteile mit z.T. dörflichen Strukturen ohne neue Wohnbebauung in den vergangenen Jahren (Itter, Unterbach und Vennhausen).

Zusammenfassend kann festgestellt werden, dass die skizzierten räumlichen Strukturen eine deutliche und wachsende Entmischung der Bevölkerung nach Altersgruppen abbilden. Diese Form der „demographischen Segregation“ (vgl. ILS 2006) ist das Ergebnis unterschiedlicher, parallel verlaufender Prozesse.

Verteilung, Struktur und Entwicklung der ausländischen Bevölkerung

Wenn die räumliche Ungleichverteilung der Wohnbevölkerung innerhalb eines Stadtgebietes anhand bestimmter Merkmale betrachtet wird, spricht man in der Stadtsoziologie von residenteller Segregation. Dahinter steht die Annahme, dass sich verschiedene soziale oder ethnische Gruppen unterschiedlich auf städtische Wohnstandorte verteilen. Segregation ist ein städtisches Phänomen und stellt die Normalität in deutschen Großstädten dar. Als problematisch wird Segregation dann beurteilt, wenn sie einhergeht mit einer Ungleichverteilung von sozialer und ökonomischer Partizipation sowie ungleichen Bildungschancen. In solchen Fällen ist Segregation nicht das Ergebnis von freiwilliger Wohnstandortwahl, sondern von Ausgrenzung durch gesamtgesellschaftliche Entwicklungen. Hier spielen insbesondere die Mechanismen des freien Wohnungsmarktes eine Rolle.

Die Ungleichverteilung der ausländischen Bevölkerung in Düsseldorf lässt sich anhand der Streuung des Ausländeranteils zwischen den Stadtteilen abbilden. Die Spannweite reicht von 3% in Urdenbach bis 34,3% in Flingern Süd.

Im innerstädtischen und innenstadtnahen Bereich sind die Konzentrationen der ausländischen Bevölkerung weit über dem städtischen Durchschnitt (16,9%). Die Stadtteile Reisholz und Hassels sind eher periphere Wohngebiete der 70er Jahre mit hohen Ausländeranteilen.

In den dünner besiedelten Stadtrandstadtteilen Unterbach, Himmelgeist, Itter und Hubbelrath leben weit weniger Ausländerinnen und Ausländer als im städtischen Durchschnitt.

Karte 20: Ausländeranteil

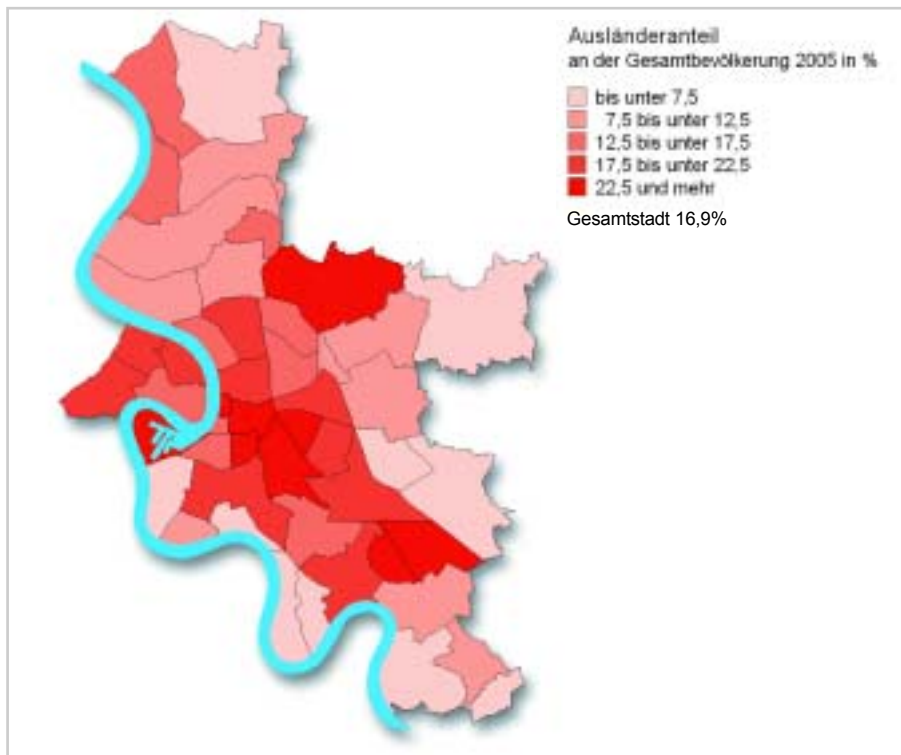

Quelle: Stadt Düsseldorf, Fortschreibung auf der Basis der Volkszählung von 1987.

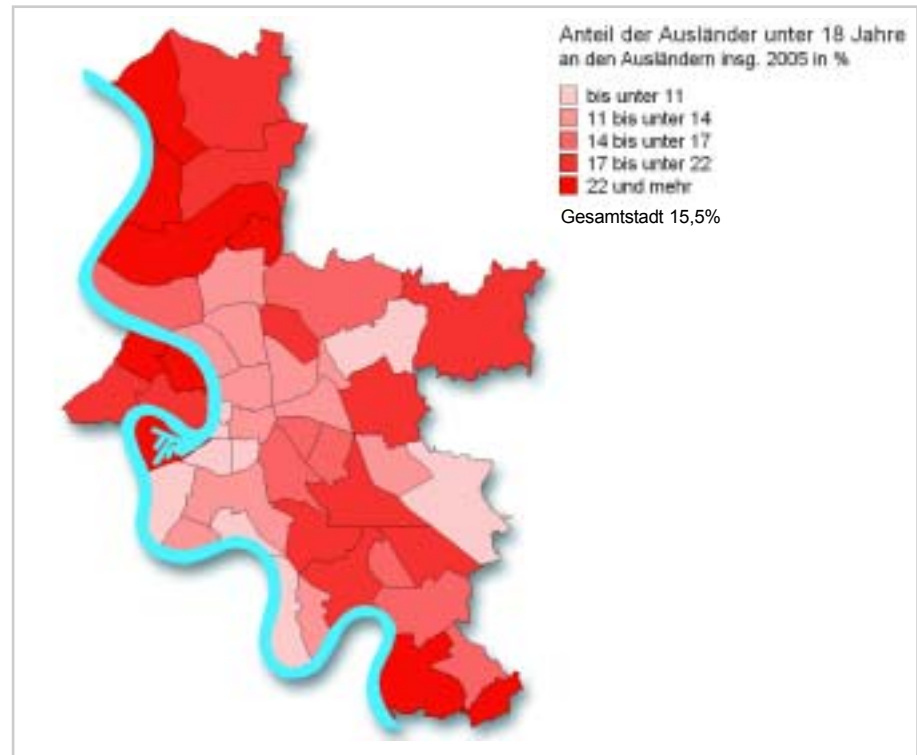
Karte 21: Ausländerinnen und Ausländer unter 18 Jahren

Quelle: Stadt Düsseldorf, Fortschreibung auf der Basis der Volkszählung von 1987.

Stadtteile, in denen der Anteil der dort wohnenden „jungen Ausländer“ vergleichsweise hoch ist, sind nicht gleichzeitig die Stadtteile mit den höchsten Ausländeranteilen insgesamt. Von den 10 Stadtteilen mit den jüngsten Ausländer-Strukturen haben nur zwei über dem städtischen Durchschnitt liegende Ausländeranteile. Das ist zum einen Niederkassel mit einem Ausländeranteil von 20,9% und einem Anteil junger Ausländer von 30,2%. Ein ähnliches Verhältnis von Ausländeranteil und junger ausländischer Bevölkerung weist Lörick auf. Hier sind 18% der Bevölkerung nichtdeutsch und davon 22,2% im Alter unter 18 Jahren. Auffällig ist, dass in beiden Stadtteilen die japanische Bevölkerung die stärkste Ausländergruppe darstellt. Das zeigt, dass die Japaner eine vergleichsweise junge Bevölkerungsstruktur aufweisen. 22% der in Düsseldorf lebenden japanischen Bevölkerung ist unter 18 Jahren. Keine andere Ausländergruppe in Düsseldorf hat anteilmäßig mehr Personen in dieser Altersklasse.

Die räumliche Verteilung der Nichtdeutschen im hohen Alter über das Düsseldorfer Stadtgebiet zeigt höchste Werte in den Stadtteilen Stockum (25,3%), Flehe (20%), Garath (18,4%), Lierenfeld (16,9%) und Benrath (16,3%).

Die Ausländergruppen mit den höchsten Anteilen von Personen im Alter von 60 Jahren und älter sind die Staatsangehörigen der Russischen Föderation (22%). Große Teile dieser Ausländergruppe leben im Stadtteil Garath, was somit den hohen Anteil von älteren Nichtdeutschen in diesem Stadtteil erklärt.

Karte 22: Japanische Bevölkerung

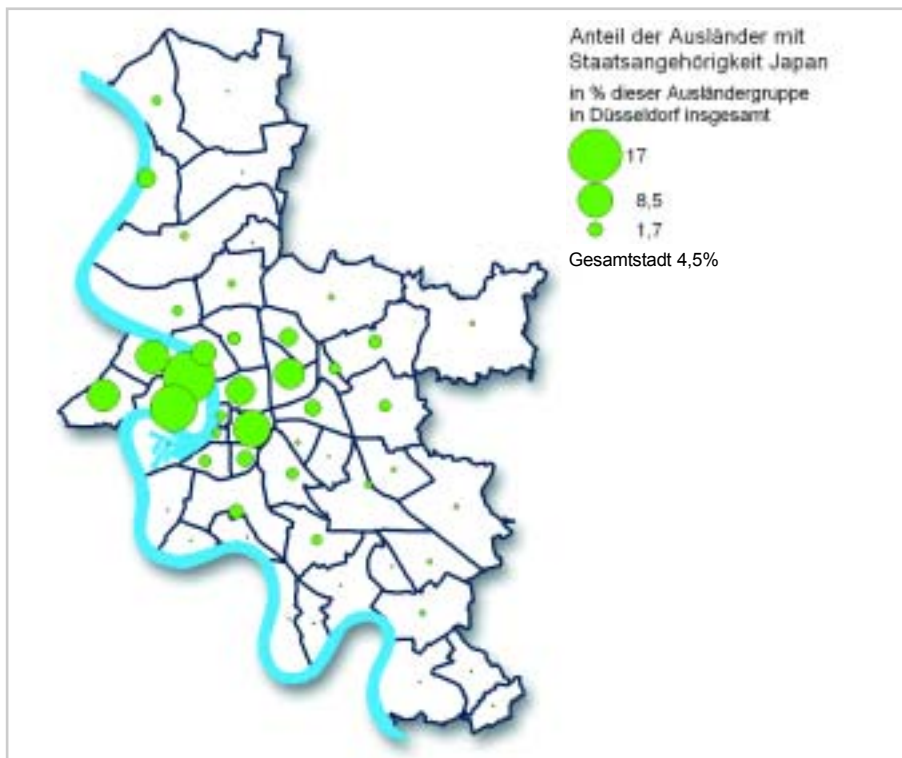

Quelle: Stadt Düsseldorf, Einwohnermelderegister.

Karte 23: Ausländerinnen und Ausländer über 60 Jahre

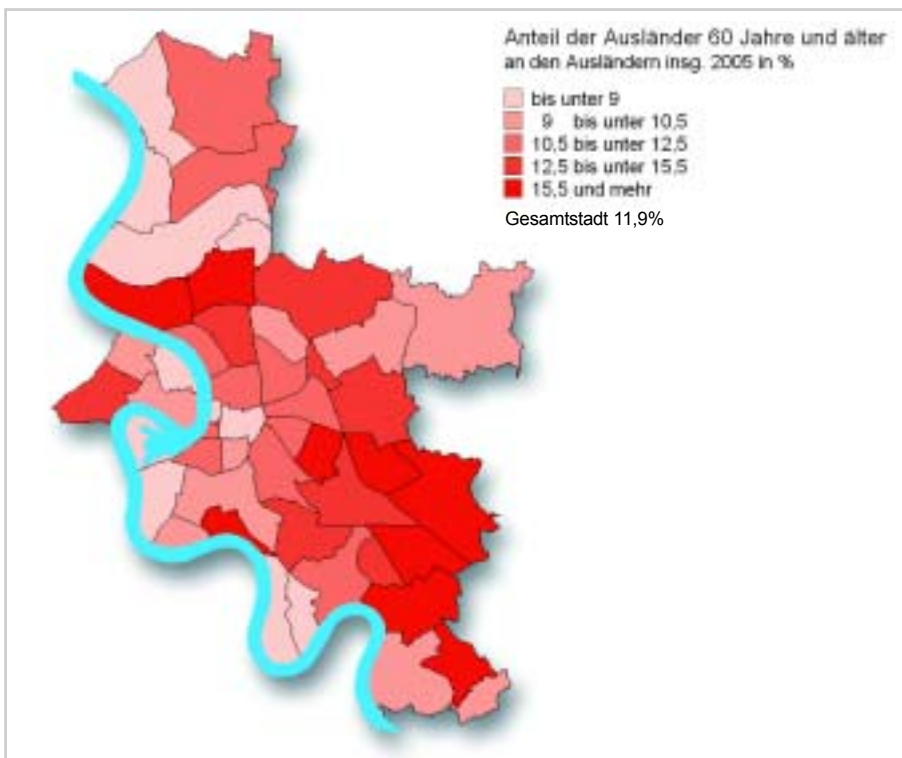

Quelle: Stadt Düsseldorf, Fortschreibung auf der Basis der Volkszählung von 1987.

Zwischen 1995 und 2005 stieg die Zahl der in Düsseldorf wohnenden Nichtdeutschen von ca. 89.700 auf 97.800. Das entspricht einer Zunahme um 9%. Auf der Ebene der Stadtteile verlief diese Entwicklung allerdings sehr unterschiedlich. Höchste Zunahmen verzeichnen die Stadtteile Wittlaer, Lohausen und Itter. Diese eher peripher gelegenen Stadtteile haben im Betrachtungszeitraum aufgrund neu geschaffener Wohnbebauung Bevölkerungszuwächse insgesamt verzeichnen können. Die Zunahme an Ausländern bewegte sich auf entsprechend niedrigem Niveau. In allen drei Stadtteilen lag 2005 der Ausländeranteil weit unter dem städtischen Wert von 16,9%.

Die stärksten Abnahmen ausländischer Bevölkerung zwischen 1995 und 2005 betreffen die Stadtteile Lierenfeld, Reisholz, Hellerhof und Angermund. Für Lierenfeld und Reisholz bedeutet dies eine Abnahme auf hohem Niveau: Dort sank der Ausländeranteil von 30,2% im Jahr 1995 auf 21,5% im Jahr 2005. In Reisholz fiel diese Quote von 32,3% auf 23%. Beide Stadtteile haben aber auch weiterhin einen stark überdurchschnittlich hohen Ausländeranteil. Anders sind die Abnahmen in Hellerhof, Angermund und Hamm zu beurteilen. Hier haben die unterdurchschnittlichen Anteilswerte des Jahres 1995 noch weiter abgenommen.

Die Entwicklung der Zahl und des Anteils der ausländischen Bevölkerung beruht aber nicht nur auf dem Wanderungsverhalten, sondern ist auch abhängig von der Zahl der Einbürgerungen.

Karte 24: Entwicklung des Ausländeranteils 1995–2005

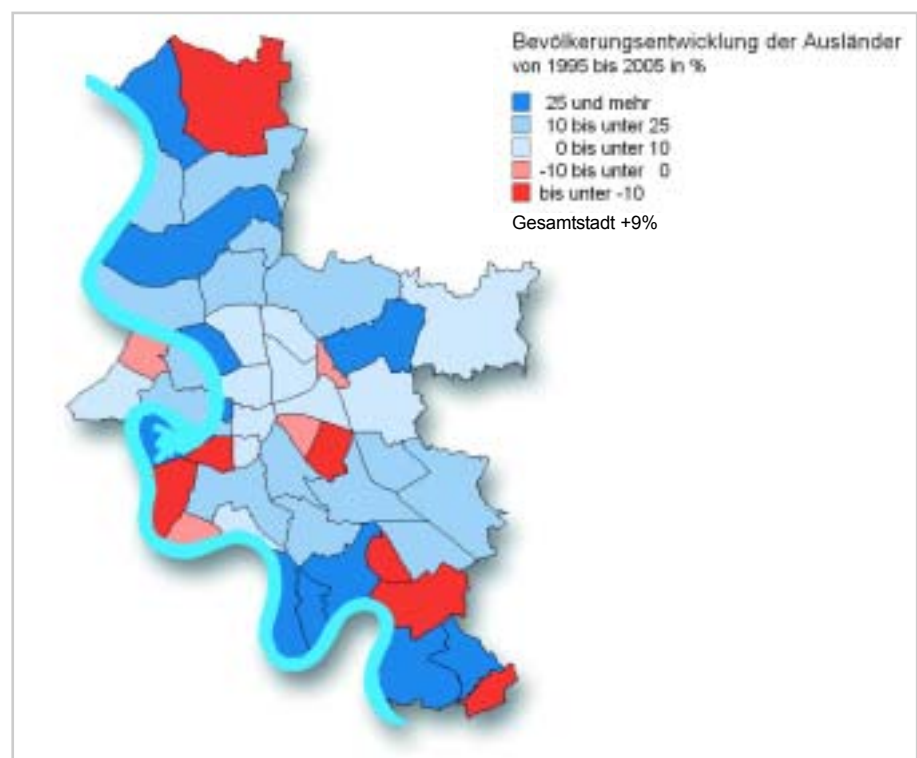

Quelle: Stadt Düsseldorf, Fortschreibung auf der Basis der Volkszählung von 1987.

Um den Personenkreis der in Düsseldorf lebenden Ausländerinnen und Ausländer hinsichtlich des Migrationsstatus weiter zu fassen, wird auf eine zusätzliche Information aus dem Einwohnermelderegister zurückgegriffen. Zu den Personen mit erster Staatsangehörigkeit nichtdeutsch werden die Personen mit zweiter Staatsangehörigkeit nichtdeutsch hinzugenommen.

Der Anteil dieses Personenkreises an der Düsseldorfer Bevölkerung beträgt 24,6% (31.12.2006), gegenüber dem Ausländeranteil von 16,9% im Jahr 2005. Auf der Ebene der Stadtteile entspricht das Verteilungsmuster von hohen und niedrigen Werten im Wesentlichen dem des Ausländeranteils. In Flingern Süd sind über 44% der Bewohner mit erster oder zweiter Staatsangehörigkeit nichtdeutsch. Im Stadtteil Stadtmitte sind es knapp 41% und in Hassels und Oberbilk immerhin noch über 38%. In Himmelgeist (7%), Itter (8,3%) und Unterbach (8,8%) liegen die Anteile dieser Personengruppe nur geringfügig über den niedrigen Ausländeranteilen. Stadtteile, in denen der Anteil der Personen mit erster oder zweiter ausländischer Staatsangehörigkeit besonders hoch über dem Ausländeranteil liegen, sind Hassels (+15,6 Prozentpunkte), Hellerhof (+13,8 Prozentpunkte), Garath (+13 Prozentpunkte) und Lierenfeld (+12,5 Prozentpunkte).

Karte 25: Personen mit erster oder zweiter Staatsangehörigkeit nichtdeutsch

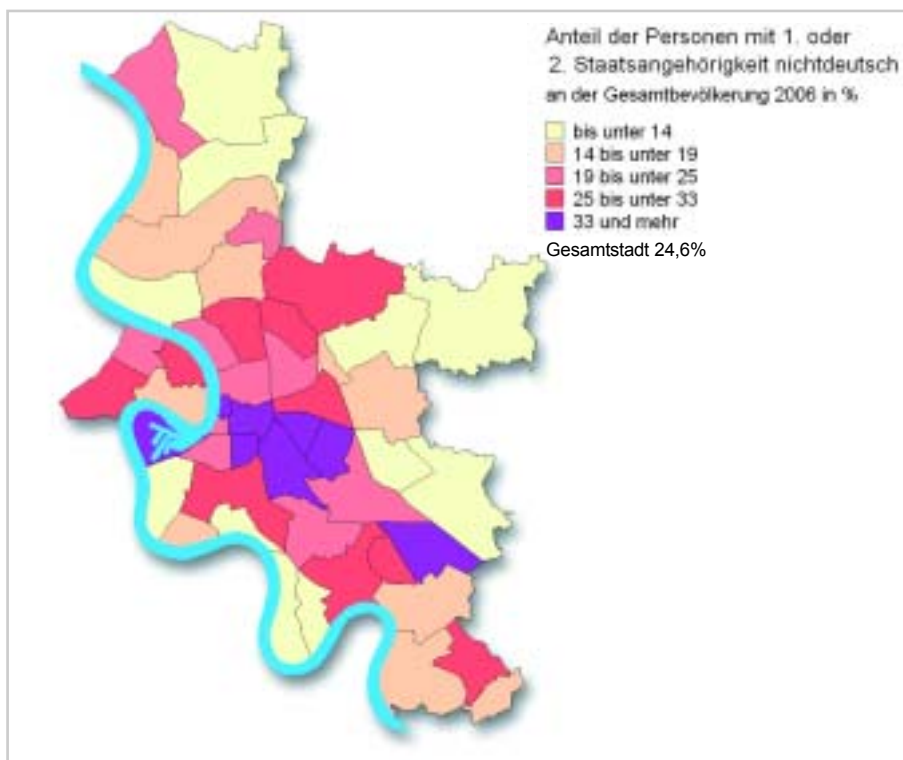

Quelle: Stadt Düsseldorf, Einwohnermelderegister zum 31.12.2006.

2.4 Entwicklung der Haushaltsstruktur

Auf der Stadtteilebene werden hinsichtlich der Haushaltsgrößen erhebliche großräumige Unterschiede sichtbar. Die Einpersonen-Haushalte sind anteilmäßig am stärksten im Innenstadtbereich vertreten und nehmen in Richtung Stadtrand sukzessive ab.

Den weitaus höchsten Anteil an Einpersonen-Haushalten hat die Altstadt mit über 76%. Auch die anderen Stadtteile im Innenstadtbereich haben Anteilswerte die weit über dem städtischen Wert von 52,6% liegen. In Stadtmitte 67,3%, Carlstadt 66,8%, Friedrichstadt 66,5% und Unterbilk 66%.

Mit einem Anteil von nur 22% ist der Anteil an Einpersonen-Haushalten in Hellerhof am geringsten. Auch in Hubbelrath (31,7%), Lichtenbroich (32,7%) und Wittlaer (35,4%) findet man vergleichsweise wenige Einpersonen-Haushalte.

Karte 26: Einpersonen-Haushalte

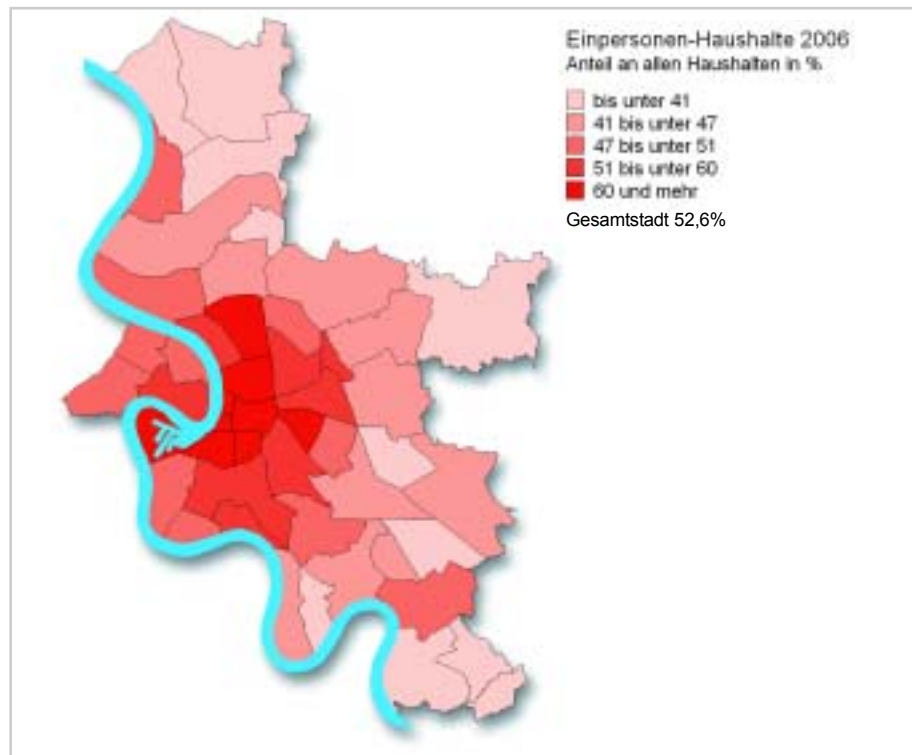

Quelle: Haushaltgenerierung

Die Gebiete, welche hohe Anteile an Mehrpersonenhaushalten aufweisen, liegen überwiegend im Stadtrandbereich. Die höchsten Anteile an Haushalten mit 4 und mehr Personen weisen die Stadtteile Hellerhof (26,7%), Wittlaer (21,9%) und Lichtenbroich (21,4%) auf. Und auch in Lohausen (17,8%), Angermund (16,3%), Kalkum (16%), und Hubbelrath (16%) gibt es vergleichsweise viele große Mehrpersonenhaushalte. Es handelt sich um Stadtteile mit nur geringen Anteilen an Einzelpersonen-Haushalten.

Die kleinräumigen Unterschiede hinsichtlich der Haushaltsgrößen sind Ausdruck der Art der Bebauung in den Stadtteilen. Sowohl in den bevorzugten Wohngebieten im Düsseldorfer Norden als auch in den Siedlungen des sozialen Wohnungsbaus im Süden findet man die großen Familienhaushalte. Im Innenstadtbereich hingegen überwiegen kleine Wohnungen und Mehrfamilienhäuser, die gerade auf Singles ausgerichtet sind. Anhand der durchschnittlichen Anzahl der Personen je Haushalt in den Stadtteilen lassen sich diese Unterschiede der Haushaltsgrößen im Stadtgebiet abbilden.

Karte 27: Vier und mehr-Personen-Haushalte

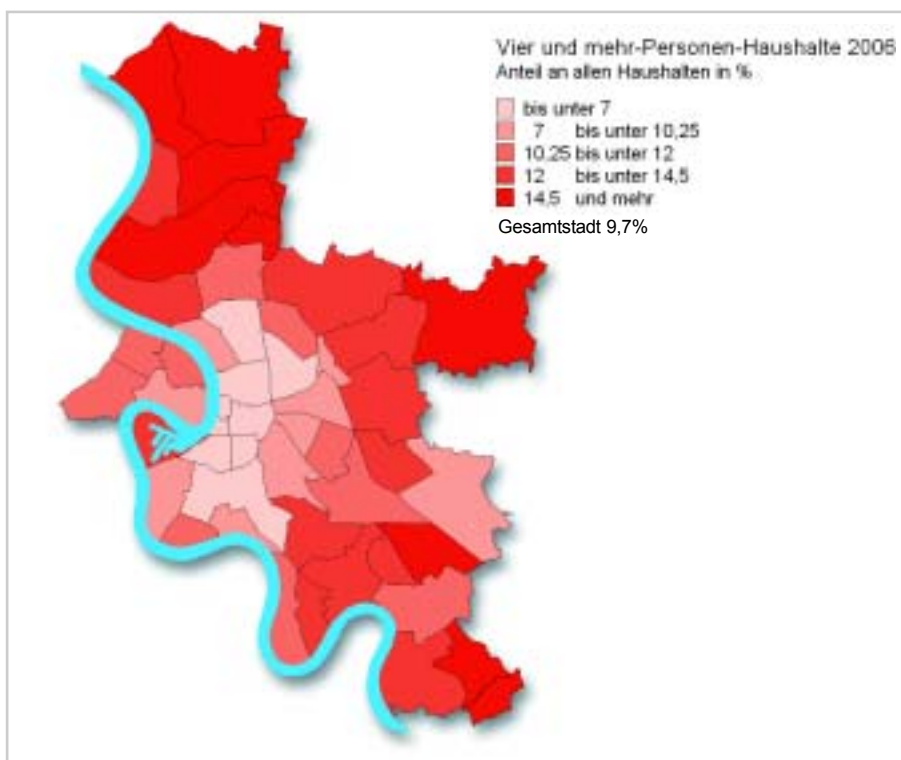

Quelle: Haushaltgenerierung

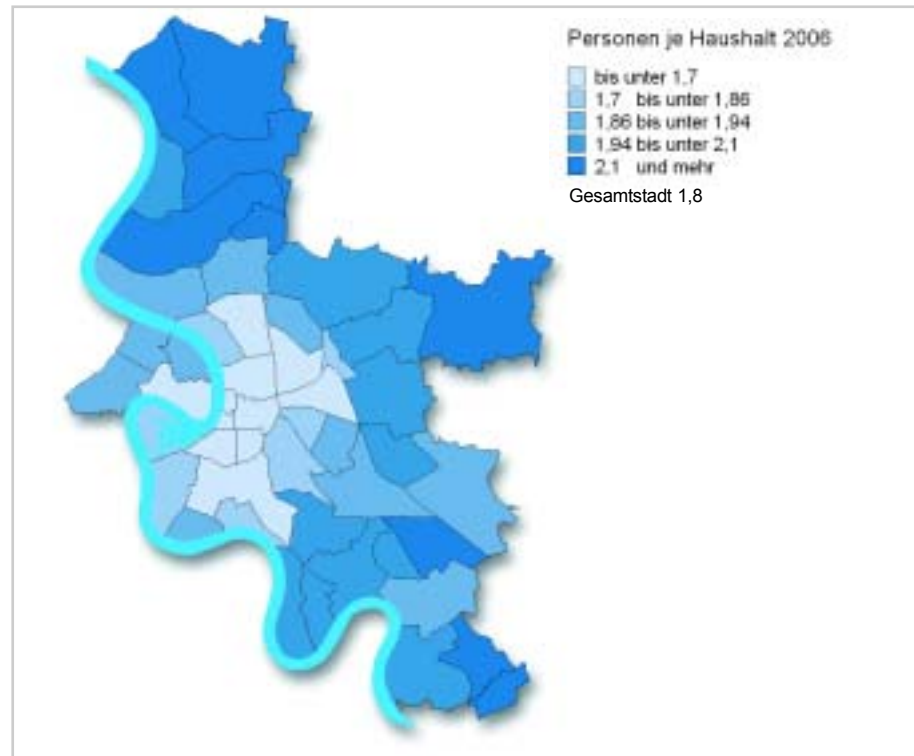
Karte 28: Personen je Haushalt

Quelle: Haushaltgenerierung; Einwohnermelderegister.

Entsprechend der Verteilung der Haushalte nach Haushaltsgrößen stellt sich die kleinräumige Verteilung nach Haushaltstypen dar: Die Stadtteile mit hohen Anteilen an Ehepaaren und Paaren in Nichtehelichen Lebensgemeinschaften mit Kindern sind die Stadtrandstadtteile mit den ebenfalls hohen Anteilen an großen Haushalten wie Wittlaer, Hellerhof und Lichtenbroich. In den innerstädtischen Bereichen ist dieser Haushaltstyp nur gering vertreten. Die Anteile streuen von 4,4% in der Altstadt bis knapp 26,2% in Hellerhof.

Einen anderen Typ des Mehrpersonenhaushaltes stellen die Alleinerziehenden mit Kindern dar. Knapp 14.700 Haushalte dieses Typs gibt es in Düsseldorf, das ist ein Anteil von 4,3% an allen Haushalten. Die kleinräumige Verteilung dieses Haushaltstyps zeigt folgende Auffälligkeiten: Die geringsten Anteile an Alleinerziehendenhaushalten weisen die Innenstadtstadtteile, allen voran Altstadt und Carlstadt (je 1,7%) auf. So gering sind die Anteile diesen Haushaltstyps nicht einmal in den bevorzugten nördlichen Stadtteilen Kalkum, Angermund und Oberkassel. Hier erreichen die Anteilswerte zwischen 3,2 und 3,4% und liegen somit noch unterhalb des städtischen Durchschnittswertes. In Wittlaer (4,4%), Hubbelrath (5,4%) und Hellerhof (5,5%) werden mehr Alleinerziehendenhaushalte als im städtischen Durchschnitt registriert. Die im Stadtgebiet höchsten Anteile an Alleinerziehendenhaushalten haben Garath (8,1%), Lichtenbroich (6,2%), Holthausen (6%), Rath, Lierenfeld und Reisholz (je 5,9%). In den Stadtteilen Eller, Bilk, Gerresheim und Oberbilk sind die absoluten Zahlen an Alleinerziehendenhaushalten am höchsten.

Karte 29: Ehepaare bzw. Paare in Nichtehelichen Lebensgemeinschaften mit Kindern

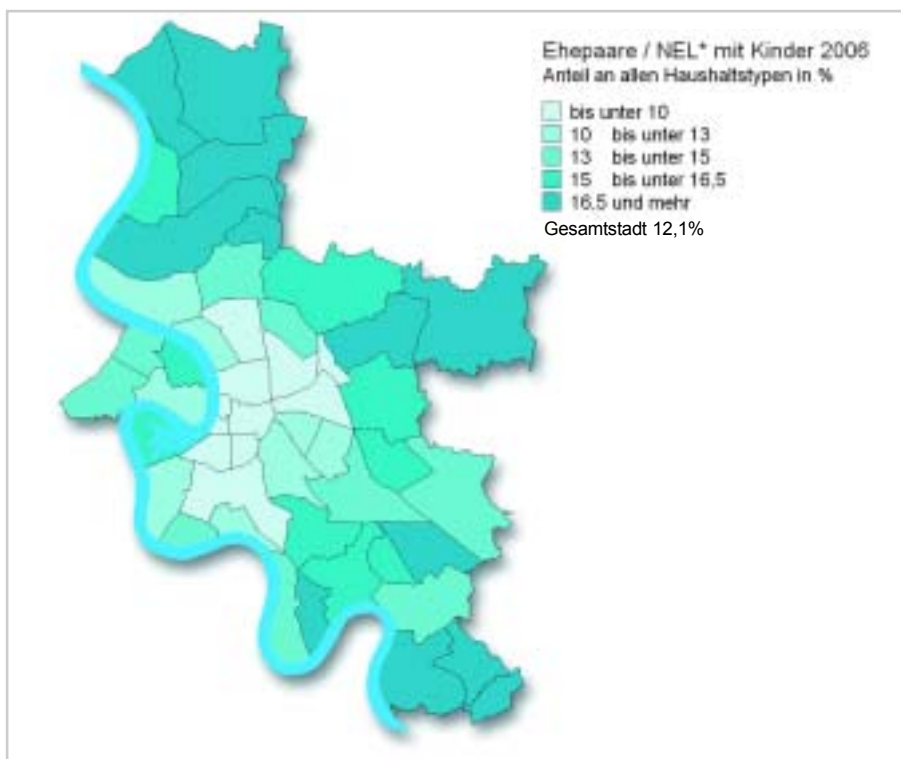

Quelle: Haushaltsgenerierung

Anmerkung: * NEL = Nichteheliche Lebensgemeinschaft

Karte 30: Alleinerziehende

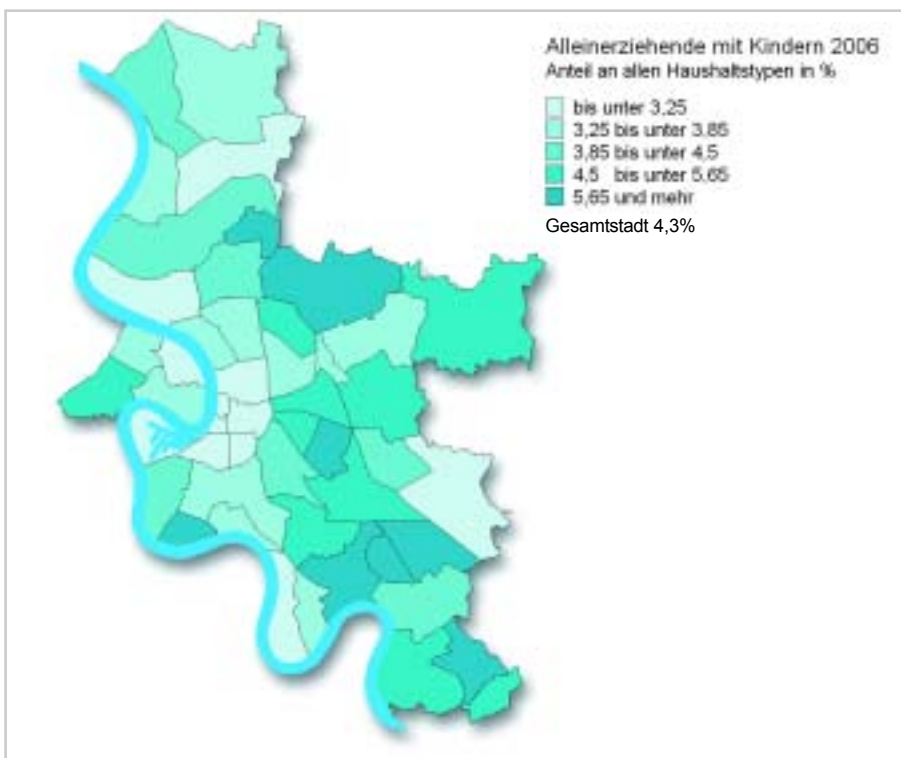

Quelle: Haushaltsgenerierung

Abbildung 31: Haushalte nach Haushaltstypen in den Stadtteilen 2006

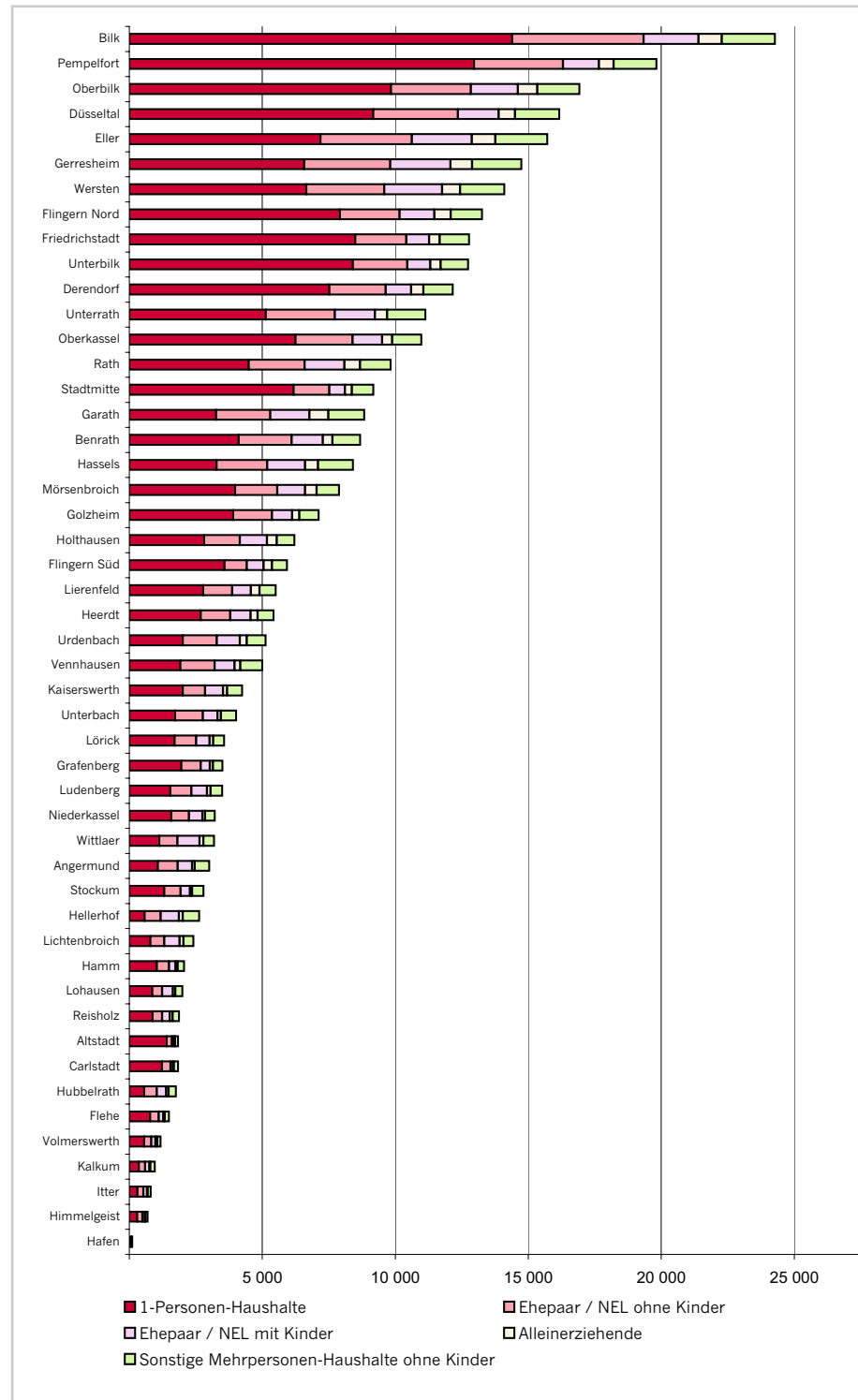

Quelle: Haushaltgenerierung

Abbildung 32: Haushalte mit Kindern nach Anzahl der Kinder

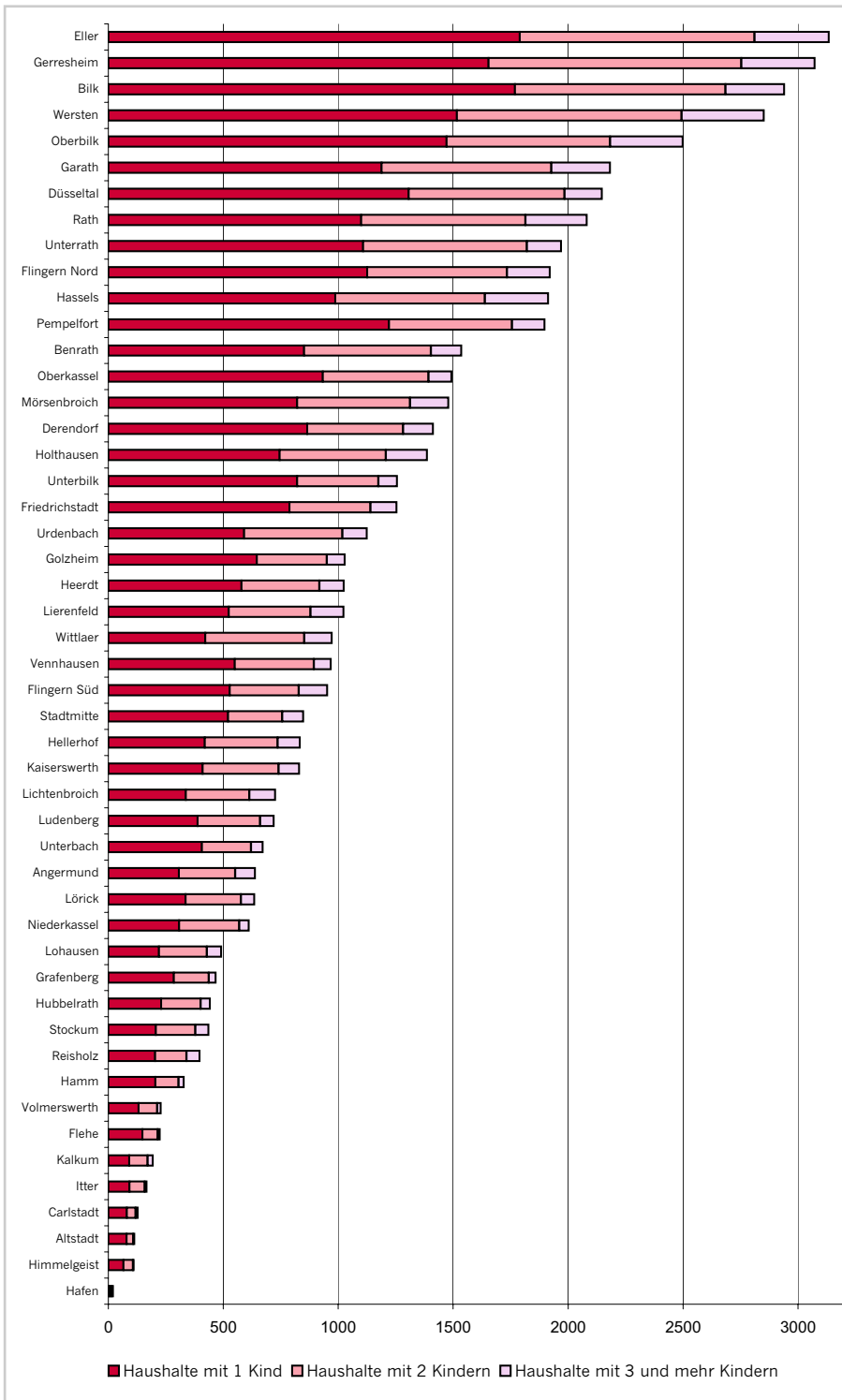

Quelle: Haushaltgenerierung

3 Bevölkerungsprognose 2006 bis 2020

Bevölkerungsprognosen sind Instrumente, die dazu dienen, den voraussichtlichen Verlauf der zukünftigen Bevölkerungsentwicklung vorherzusagen. Dabei gehen sie von bestimmten Annahmen aus, die sich aus quantitativen Daten aus der Gegenwart und der Vergangenheit ableiten. Es handelt sich also um Wenn-dann-Aussagen über die Zukunft, deren Zuverlässigkeit von der Qualität der Annahmen abhängt.

Verwendung finden Bevölkerungsprognosen in verschiedenen Bereichen der Stadtentwicklungs- und Infrastrukturplanung, da sie quasi die Grundlage künftiger Bedarfe ermitteln. Dabei ist nicht nur die gesamtstädtische Perspektive von Bedeutung. Eine vorausschauende Planung benötigt insbesondere auch kleinräumige Informationen über Entwicklungsprozesse der Bevölkerung und ihrer Struktur. Bevölkerungsprognosen dienen also der politischen und planerischen Entscheidungsvorbereitung.

Es ist darauf hinzuweisen, dass eine Bevölkerungsprognose keine hundertprozentig genaue Vorhersage der Entwicklung der Bevölkerung liefern kann, da nicht davon auszugehen ist, dass alle Annahmen exakt so eintreffen werden wie angenommen wurde. Vielmehr kann und soll sie die zu erwartende Entwicklung näherungsweise anzeigen. Dies gilt insbesondere für die kleinräumigen Prognoseergebnisse, denn generell gilt: Je kleinräumiger die untersuchte Ebene, desto unsicherer sind die Bestimmungsfaktoren der Bevölkerungsentwicklung und somit auch die Prognoseergebnisse. Daher sollten die kleinräumigen Prognoseergebnisse als Orientierungsgrößen bewertet werden.

3.1 Prognosemodell und -annahmen

Die hier vorgestellte Prognose wurde vom Amt für Statistik und Wahlen der Stadt Düsseldorf erstellt. Sie basiert auf der Ausgangsbevölkerung zum 31.12.2005, dem zu Projektbeginn aktuellsten Bevölkerungsstand. Der Prognosezeitraum umfasst die Jahre 2006 bis 2020.

Die Berechnung der Prognose erfolgte mit Hilfe des Programms SIKURS und basiert auf dem sog. deterministischen, stromorientierten Ansatz. Dabei wird ein vorgegebener Ausgangsbestand der Bevölkerung jährlich fortgeschrieben, indem Geburten und Zuzüge addiert und Sterbefälle und Fortzüge subtrahiert werden. Zur Berechnung der einzelnen Bewegungen werden Geburtenraten, Sterberaten und Wanderungsraten ermittelt.

Die Annahmen, die der Düsseldorfer Prognose zugrunde liegen, sind in der Tabelle 12 dargestellt. Hinsichtlich der künftigen Geburtenentwicklung wurden konstante altersspezifische Geburtenraten anhand der Jahre 2003 bis 2005 angenommen. Die ermittelten Sterberaten basieren ebenfalls auf dem Durchschnitt der Jahre 2003 bis 2005 und berücksichtigen zudem eine wie vom LDS NRW angenommene, steigende Lebenserwartung.

Für die Vorhersage der Wanderungsbewegungen sind differenziertere Annahmen notwendig. Sie wurden nach Außenzu- und Außenfortzügen einerseits und Binnenwanderungen, d.h. innerstädtischen Umzügen andererseits unterschieden. Für die Außenfortzüge wurden altersspezifische Fortzugswahrscheinlichkeiten getrennt nach Außengebieten und Binnentypen, d.h. Stadtteilen mit ähnlichem Wanderungsverhalten, ermittelt. Für die Zuzüge wurde die Altersstruktur der Zuziehenden für die Außengebiete und Binnentypen ermittelt. Das Außenzuzugsvolumen ergibt sich aus dem durchschnittlichen Wanderungssaldo der Jahre 2001 bis 2005.

Darüber hinaus wurden die zu erwartenden kleinräumigen Wohnbautätigkeiten berücksichtigt. Hierbei wurde von den vom Stadtplanungsamt geplanten Wohneinheiten ausgegangen. Diese beziffern sich für die Jahre 2007 bis 2020 auf 14.361 (Planungsstand Januar 2007, vgl. Stadtplanungsamt Düsseldorf 2007). Um von den geplanten Wohneinheiten auf die Zahl der Neubaubezieher zu schließen, wurden die Wohnungsbaugebiete in Geschosswohnungen und Ein- und Zweifamilienhäuser unterschieden und mit unterschiedlichen Bezugsschlüsseln versehen. Demnach wurde für die Geschosswohnungen ein Faktor von 1,6 Personen je Wohneinheit berechnet. Für die Ein- und Zweiwohnungsbebauungen wurden 3,1 Personen je Wohneinheit veranschlagt.

Die Bevölkerungsprognose basiert somit auf den zum Zeitpunkt der Berechnung aktuellen Angaben über Umfang und Art der geplanten Wohnbebauung. Sollten sich zwischenzeitlich Änderungen bei der Bauflächenbereitstellung ergeben, dann werden diese in der geplanten Fortschreibung der Bevölkerungsprognose berücksichtigt.

Tabelle 12: Prognoseannahmen für die Düsseldorfer Bevölkerungsprognose 2006 bis 2020

Ausgangsbevölkerung	Bevölkerung am Ort der Hauptwohnung nach Deutschen und Ausländern, nach Geschlecht und Altersjahren in den 49 Stadtteilen zum Stand 31.12.2005.	
Geburtenraten	Altersspezifische Geburtenraten getrennt für deutsche und nichtdeutsche Frauen, anhand der Durchschnittswerte von 2003 bis 2005. Die Werte bleiben konstant.	
Sterberaten	Altersspezifische Sterberaten getrennt für deutsche und nichtdeutsche in vier Gebietstypen, anhand der Durchschnittswerte von 2003 bis 2005.	
	Steigende Lebenserwartung in Anlehnung an die Vorausberechnung der Bevölkerung in den kreisfreien Städten und Kreisen NRW des LDS.	Bis 2050 + 5,8 Jahre bei den Männern + 4,8 Jahre bei den Frauen
Staatsangehörigkeitswechsel	Konstante Werte anhand des Durchschnitts der Jahre 2003 bis 2005.	
Umzüge	Altersspezifische Umzugswahrscheinlichkeiten, getrennt nach acht Binnentypen, Staatsangehörigkeit und Geschlecht, anhand der Durchschnittswerte der Jahre 2003 bis 2005. Die Werte bleiben konstant.	
Fortzüge	Altersspezifische Fortzugswahrscheinlichkeiten, getrennt nach fünf Außengebieten und acht Binnentypen, Staatsangehörigkeit und Geschlecht, anhand der Durchschnittswerte der Jahre 2003 bis 2005. Die Werte bleiben konstant.	
Zuzüge	Altersspezifische Zuzugsstruktur getrennt nach fünf Herkunftsgebieten und acht Binnengebieten, Staatsangehörigkeit und Geschlecht anhand der Durchschnittswerte der Jahre 2003 bis 2005.	
Zuzugsvolumen	Vorgabe des Zuzugsvolumens getrennt nach Herkunftsgebieten, Staatsangehörigkeit und Geschlecht anhand der Wanderungssalden der Jahre 2001-2005. Altersspezifische Verteilung nach Außengebieten, Staatsangehörigkeit und Geschlecht, anhand der Durchschnittswerte der Jahre 2003 bis 2005.	Da zum Zeitpunkt der Prognoserechnung die realen Werte für das Jahr 2006 bereits vorlagen, wurden diese mit 3810 Personen im ersten Jahr der Prognoserechnung berücksichtigt.
Neubaubezug	Es wurde vorausgesetzt, dass alle vom Stadtplanungsamt ausgewiesenen Neubaugebiete realisiert werden. Die Anzahl der Erstbezieher wurden anhand der Entwicklung von Baugebieten (2002-2005) nach Bezugsjahr und Neubaugebiet (Stadtteil) ermittelt. Dabei wurden eine Unterscheidung nach Außengebieten und Neubaustruktur getroffen. Altersspezifische Struktur getrennt nach Staatsangehörigkeit und Geschlecht anhand der Durchschnittswerte der Jahre 2002 bis 2005.	Ein- und Zweiwohnungsbebauung, Geschosswohnungsbau, gemischte Bebauung.

3.2 Prognoseergebnisse Gesamtstadt

Nach der hier vorgestellten Bevölkerungsprognose wird davon ausgegangen, dass die Einwohnerzahl von Düsseldorf im Prognosezeitraum bis 2020 weiter ansteigen wird. Die Bevölkerung wird von 577.416 im Jahr 2005 auf 601.385 Personen im Jahr 2020 zunehmen¹¹.

Die Bevölkerung nahm in der Vergangenheit vor allem auf Grund von Wanderungsgewinnen zu. Daher wurde von einem zukünftigen Wanderungssaldo ausgegangen, der dem Durchschnittswert der letzten fünf Jahre entspricht. Das entspricht einem durchschnittlichen jährlichen Wanderungsgewinn von ca. 2.900 Personen. Bis 2020 wäre dann mit einer Bevölkerungszunahme von knapp 24.000 Personen zu rechnen, das entspräche einem jährlichen Bevölkerungsgewinn von durchschnittlich ca. 1.600 Personen.

Abbildung 33: Düsseldorfer Bevölkerungsentwicklung 1990 bis 2005 und Prognose bis 2020

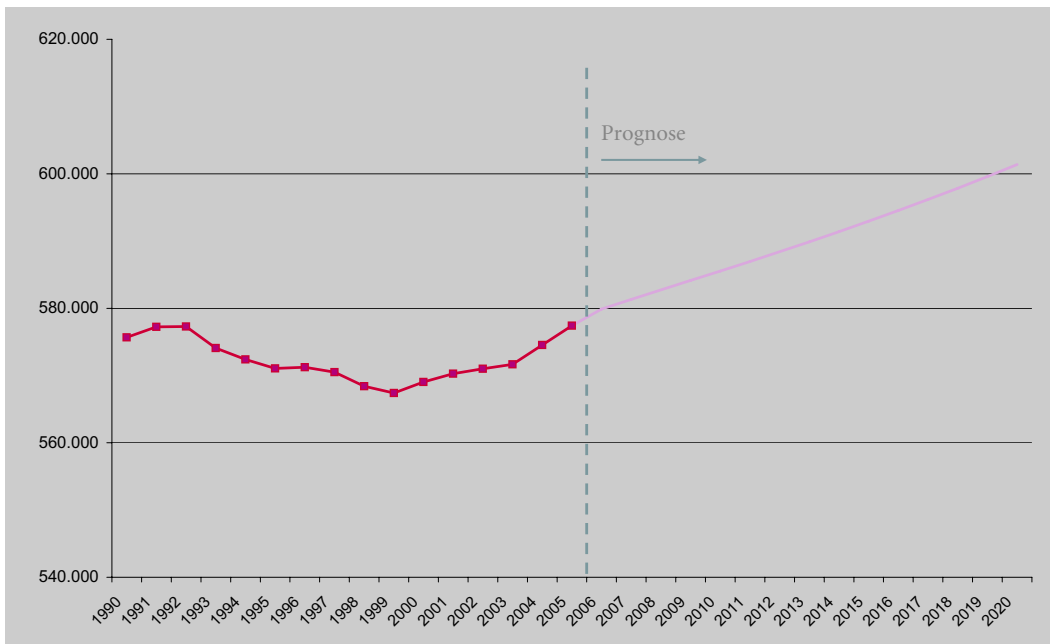

Quelle: Stadt Düsseldorf, Fortschreibung auf der Basis der Volkszählung von 1987; Bevölkerungsprognose.

Die natürliche Bevölkerungsentwicklung wird auch in Zukunft einen nur geringen Einfluss auf die Gesamtentwicklung nehmen. Dabei wird die Entwicklung der Geburten zum einen durch das generative Verhalten der Bevölkerung bestimmt; dieses wird entsprechend der getroffenen Annahmen über den Prognosezeitraum konstant bleiben. Zum anderen ist die Besetzung der entsprechenden Kohorten, d.h. der Frauen im gebärfähigen Alter ausschlaggebend. Aus der Kombination dieser zwei Faktoren ergibt sich ein leichter Anstieg der Geburten bis 2020, der allerdings die Zahl von 2004 voraussichtlich nicht erreichen wird. Die Zahl der Sterbefälle wird in den ersten Prognosejahren trotz steigender Lebenserwartung zunehmen, da aufgrund der gegebenen Altersstruktur immer mehr Menschen in ein hohes Alter kommen. Es wird davon ausgegangen, dass die Sterbefallüberschüsse in den Jahren bis 2020 zunehmen werden. Im Durchschnitt ist mit einem Sterbefallüberschuss von ca. 1.300 Personen pro Jahr zu rechnen.

Abbildung 34: Bevölkerungsprognose Geburten und Sterbefälle 1990 bis 2020

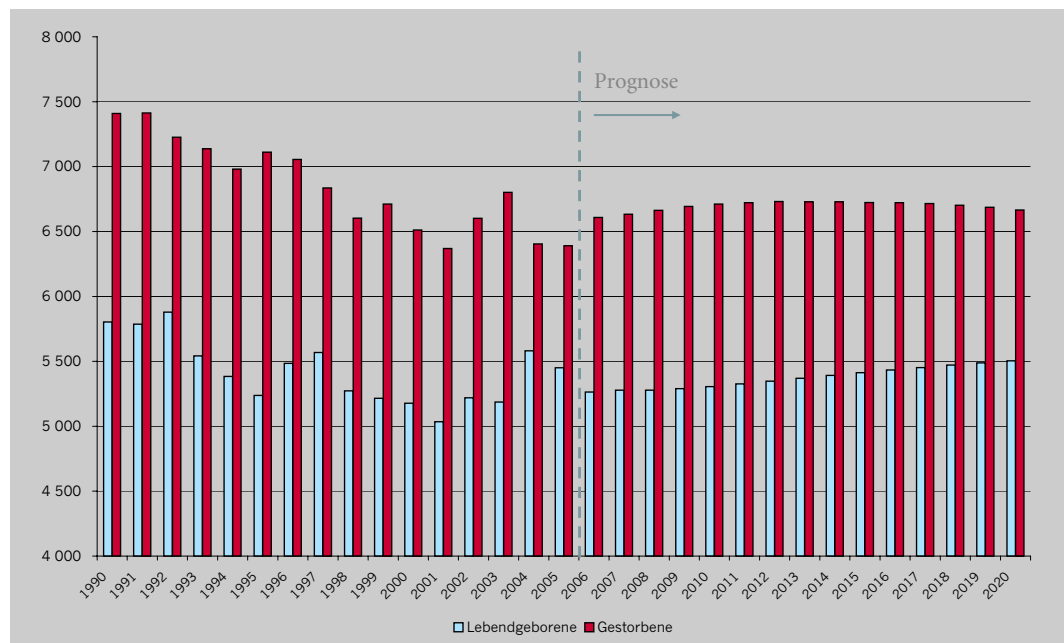

Quelle: Stadt Düsseldorf, Fortschreibung auf der Basis der Volkszählung von 1987; Bevölkerungsprognose.

11 Dabei ist zu berücksichtigen, dass zu Redaktionsschluss die tatsächliche Bevölkerungszahl für das Jahr 2006 bereits vorlag und diese mit einem Wert von 581 858 Einwohnern um knapp 2 000 Personen über dem des ersten Prognosejahres liegt.

Abbildung 35 zeigt, dass die Außenwanderungen auch künftig durch Wanderungsgewinne, d.h. mehr Zuzüge als Fortzüge, gekennzeichnet sein werden. Es wird davon ausgegangen, dass sich diese tendenziell gleichmäßig über den Prognosezeitraum verteilen. Das bedeutet, dass von einem jährlichen positiven Wanderungssaldo von etwa 2.000 Personen ausgegangen werden kann. Die Wanderungsgewinne werden wahrscheinlich auch weiterhin zu einem Großteil aus Zuzügen aus dem übrigen NRW und dem Ausland kommen.

Abbildung 35: Bevölkerungsprognose Außenzuzüge und -fortzüge 1990 bis 2020

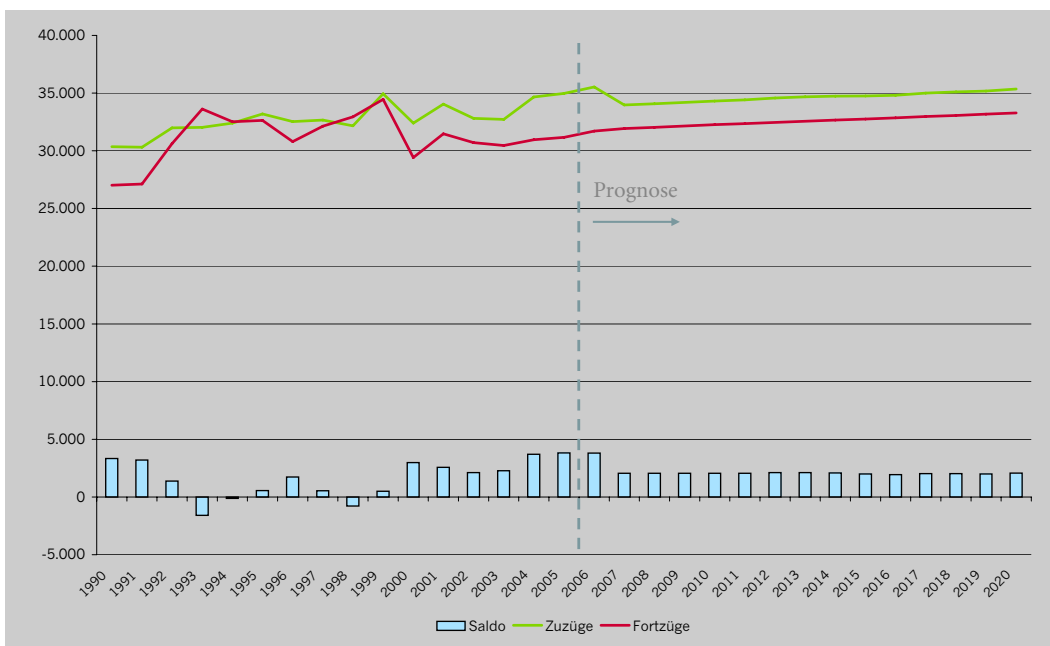

Quelle: Stadt Düsseldorf, Fortschreibung auf der Basis der Volkszählung von 1987; Bevölkerungsprognose.

Es wird davon ausgegangen, dass im Jahr 2020 die Bevölkerung von Düsseldorf 601.385 Personen betragen wird. Das ist eine Zunahme gegenüber dem Jahr 2005 um 4,2%. Die männliche Bevölkerung wird stärker zunehmen (+5%) als die weibliche (+3,4%), was hauptsächlich daran liegt, dass die „Lücke“ der Gefallenen des Zweiten Weltkrieges bis 2020 geschlossen wird.

Zudem wird das relative Wachstum der ausländischen Bevölkerung stärker ausfallen als das der deutschen. Bei den Nichtdeutschen ist mit einer Zunahme um knapp 6.600 Personen zu rechnen (+6,7%), wohingegen die deutsche Bevölkerung bis 2020 um nur 3,6% (17.300 Personen) zunimmt. Der Anteil der Ausländer an der Gesamtbevölkerung wird von 16,9% im Jahr 2005 auf 17,4% im Jahr 2020 ansteigen. Hierbei ist zu beachten, dass die Zahl der Personen mit Migrationshintergrund höher liegen wird.

Tabelle 13: Bevölkerungsprognose: Entwicklung der Bevölkerung nach Geschlecht 2005 bis 2020

Jahr	Gesamt		männlich		weiblich	
	absolut	Index 2005 = 100	absolut	Index 2005 = 100	absolut	Index 2005 = 100
2005	577 416	100,0	275 716	100,0	301 700	100,0
2010	585 543	101,4	280 601	101,8	304 942	101,1
2015	592 958	102,7	284 919	103,3	308 039	102,1
2020	601 385	104,2	289 526	105,0	311 860	103,4

Quelle: Stadt Düsseldorf, Fortschreibung auf der Basis der Volkszählung von 1987; Bevölkerungsprognose.

Tabelle 14: Bevölkerungsprognose: Entwicklung der Bevölkerung nach Nationalität 2005 bis 2020

Jahr	Gesamt		deutsch		ausländisch	
	absolut	Index 2005 = 100	absolut	Index 2005 = 100	absolut	Index 2005 = 100
2005	577 416	100,0	479 584	100,0	97 832	100,0
2010	585 543	101,4	485 079	101,1	100 465	102,7
2015	592 958	102,7	490 527	102,3	102 431	104,7
2020	601 385	104,2	496 954	103,6	104 431	106,7

Quelle: Stadt Düsseldorf, Fortschreibung auf der Basis der Volkszählung von 1987; Bevölkerungsprognose.

3.2.1 Entwicklung der Altersstruktur

Die Alterspyramide von Düsseldorf für das Jahr 2020 zeigt die zu erwartenden Veränderungen in der Altersstruktur gegenüber dem Ausgangsjahr 2005 im Überblick. Am auffälligsten erscheint die Verschiebung zugunsten der älteren Altersklassen. Diese zeigt sich insbesondere bei den 50- bis 60-Jährigen. Die geburtenstarken Jahrgänge der 60er Jahre, die heute um die 40 Jahre alt sind, werden im Jahr 2020 15 Jahre älter sein. Parallel dazu verschieben sich die relativ stark besetzten Geburtsjahre aus den 40er Jahren, die heute um die 65 Jahre alt sind, um 15 Jahre nach oben und führen so zu einer Zunahme der 80-Jährigen und Älteren. Zusammen mit der steigenden Lebenserwartung ist eine bedeutende Zunahme der Hochbetagten zu erwarten. Gleichzeitig wird es in der Altersklasse der etwa 20- bis unter 32-Jährigen Zunahmen geben, die sich allein aus bildungsbezogener Zuwanderung ergeben. Diese wird aber erwartungsgemäß nicht das zahlenmäßige Niveau der geburtenstarken Jahrgänge der 60er Jahre erreichen, sodass es in der Folge zu einer Abnahme in der Altersklasse der 35- bis 45-Jährigen kommen wird. In den Altersjahren bis etwa unter 20 Jahre werden die Veränderungen bis 2020 marginal sein.

**Abbildung 36: Bevölkerungspyramide der Stadt Düsseldorf:
Bestand 2005 und Prognose 2020**

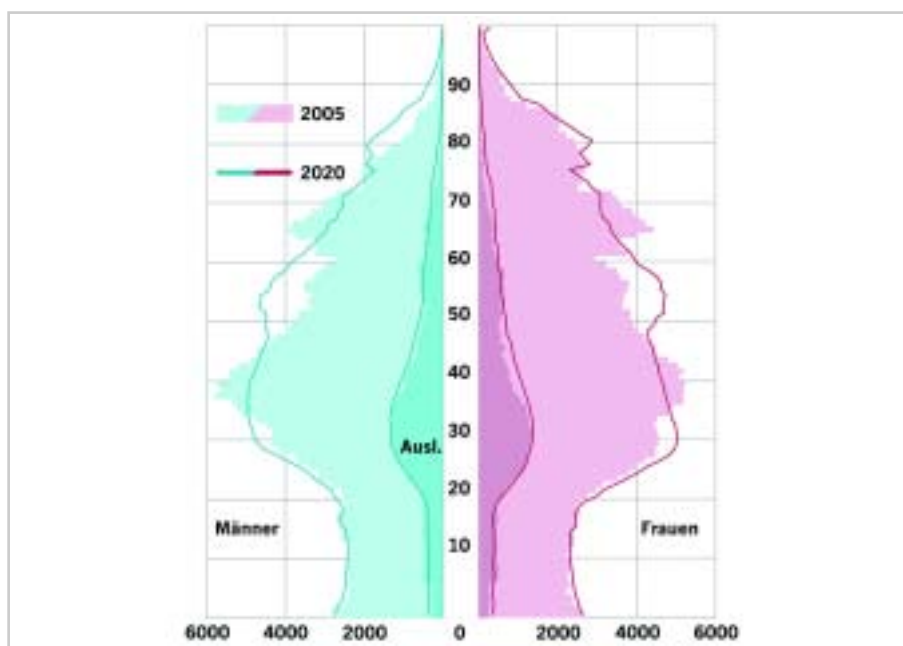

Quelle: Stadt Düsseldorf, Fortschreibung auf der Basis der Volkszählung von 1987; Bevölkerungsprognose.

Für eine differenzierte altersspezifische Betrachtung ist zunächst die Wahl relevanter Altersgruppen ausschlaggebend. Für die prognostische Betrachtung der Entwicklung der Altersklassen, die auf eine bedarfsorientierte Infrastrukturplanung zielt, muss eine an Zielgruppen orientierte Einteilung erfolgen. Tabelle 15 bildet die verwendeten Altersgruppen ab.

Tabelle 15: Schematische Einteilung von Altersgruppen nach Lebensphasen

Altersgruppe	Bezug /Lebensphase
0 bis unter 3 Jahre	Kindertageseinrichtung
3 bis unter 6 Jahre	Kindergarten
6 bis unter 10 Jahre	Grundschule
10 bis unter 14 Jahre	weiterführende Schule
14 bis unter 18 Jahre	weiterführende Schule
18 bis unter 25 Jahre	Berufliche Ausbildung, Studium
25 bis unter 30 Jahre	Junge Erwerbspersonen
30 bis unter 50 Jahre	Erwerbspersonen im mittleren Alter
50 bis unter 65 Jahre	Ältere Erwerbspersonen
65 bis unter 80 Jahre	Seniorinnen und Senioren
80 Jahre und älter	Hochbetagte

Abbildung 37: Altersgruppen zum 31.12.2005 und zum 31.12.2020, und Veränderung 2020 gegenüber 2005 in Prozent

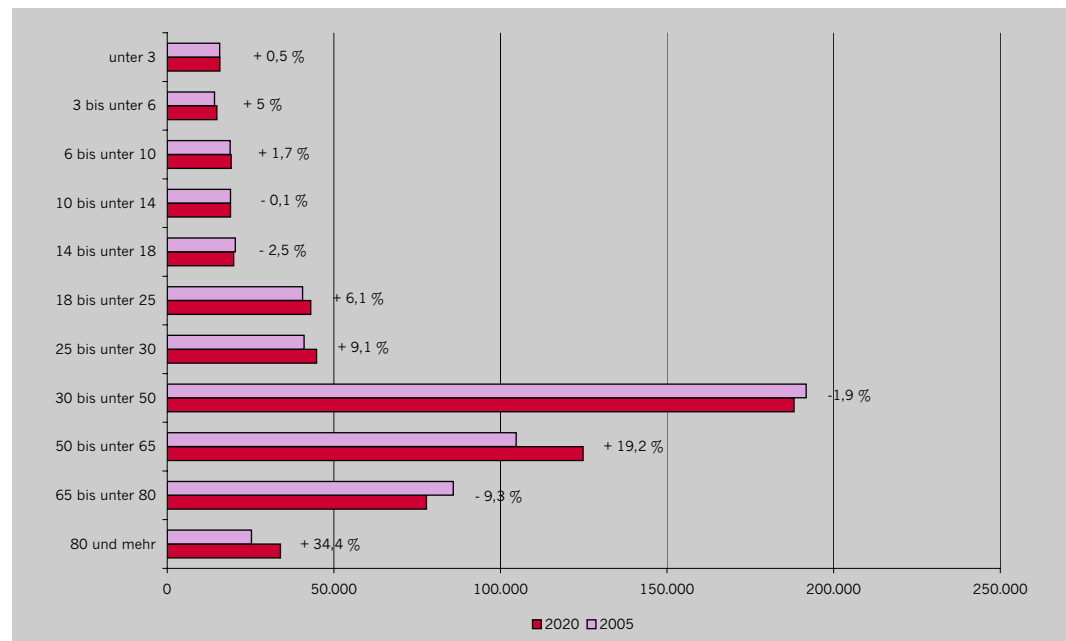

Quelle: Stadt Düsseldorf, Fortschreibung auf der Basis der Volkszählung von 1987; Bevölkerungsprognose.

Die Veränderungen der Düsseldorfer Bevölkerung anhand der beschriebenen Altersgruppen stellen sich folgendermaßen dar: Die absolute Zahl der Personen im Alter von unter 18 Jahren liegt in Düsseldorf derzeit bei knapp 88.200 Personen und wird bis 2020 nahezu konstant bleiben. Es wird von einer minimalen Zunahme um ca. 500 Personen ausgegangen (+0,6%). Durch die zu erwartenden Veränderungen in den höheren Altersjahren wird sich jedoch der relative Anteil der jungen Bevölkerung an der Gesamtbevölkerung verändern. Der Anteil der unter 18-Jährigen wird von derzeit 15,3% auf 14,8% abnehmen.

Innerhalb der Altersklasse der unter 18-Jährigen werden unterschiedliche Entwicklungen zu beobachten sein. Während es in den Altersklassen der Jugendlichen und der jungen Erwachsenen (10 bis unter 18 Jahre) rückläufige absolute Zahlen geben wird, werden in den Altersklassen der Kinder (0 bis unter 10 Jahre) geringe Zunahmen um ca. 1.100 Personen (+2,3%) zu erwarten sein. Ihr Anteil an der Gesamtbevölkerung wird aber von 8,5% auf 8,3% im Jahr 2020 abnehmen.

Besondere Bedeutung für Düsseldorf haben die Bildungsjahrgänge und jungen Erwerbspersonen, d.h. die Altersklassen der 18- bis unter 25-Jährigen sowie der 25- bis unter 30-Jährigen. In diesen Altersklassen werden hohe relative Zunahmen von 6,1% bzw. 9,1% erwartet. Zusammengenommen wird die Bevölkerungszahl dieser Altersklassen um über 6.200 Personen zunehmen. Ihr Anteil an der Gesamtbevölkerung wird von 14,1 auf 14,6% ansteigen.

In den Altersklassen der Bevölkerung im erwerbsfähigen Alter lassen sich zwei unterschiedliche Entwicklungen beobachten. Die Erwerbspersonen im mittleren Alter von 30 bis unter 50 Jahren werden eine deutliche zahlenmäßige Abnahme (-3.600 Personen) erfahren, die sich als Welle um 15 Jahre hoch schieben wird, so dass es zu einer relativ starken Zunahme von älteren Erwerbspersonen kommen wird. Diese Altersklasse der 50- bis unter 65-Jährigen wird entsprechend unserer Annahmen um über 20.100 Personen zunehmen. Das entspricht einer Zunahme gegenüber 2005 um 19,2%. Ihr Anteil an der Gesamtbevölkerung steigt daraufhin von 18,1% auf 20,8% im Jahr 2020.

Auch in den Altersklassen von 65 Jahren und älter zeichnen sich zwei unterschiedliche Entwicklungsverläufe ab. Die „jüngeren Seniorinnen und Senioren“ zwischen 65 und unter 80 Jahren erfahren bis 2020 einen zahlenmäßigen Rückgang um über 8.000 Personen. Diese, im Jahr 2005 relativ stark besetzten Jahrgänge, bilden im Jahr 2020 die relativ stark besetzte Altersklasse der 80-Jährigen und Älteren. Hinzu kommt, dass diese Altersklasse der Hochbetagten infolge steigender Lebenserwartung eine deutliche Zunahme erfährt.

Die Abbildungen 38 bis 41 zeigen die Entwicklung der Altersklassen zwischen 1990 und 2005 sowie für den Prognosezeitraum 2006 bis 2020. Die wellenförmigen Verläufe bilden die Fortschreibung der unterschiedlich stark besetzten Kohorten ab.

Abbildung 38: Entwicklung der Altersklassen 0 bis unter 3 und 3 bis unter 6 Jahre 1990 bis 2020

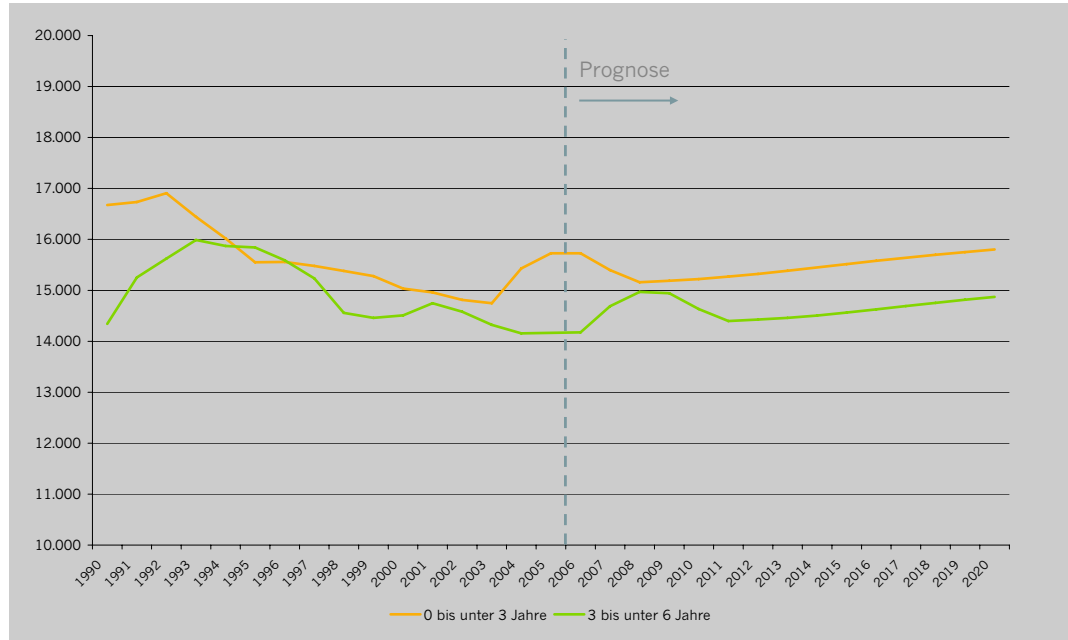

Quelle: Stadt Düsseldorf, Fortschreibung auf der Basis der Volkszählung von 1987; Bevölkerungsprognose.

Abbildung 39: Entwicklung der Altersklassen 6 bis unter 10, 10 bis unter 14 und 14 bis unter 18 Jahre 1990 bis 2020

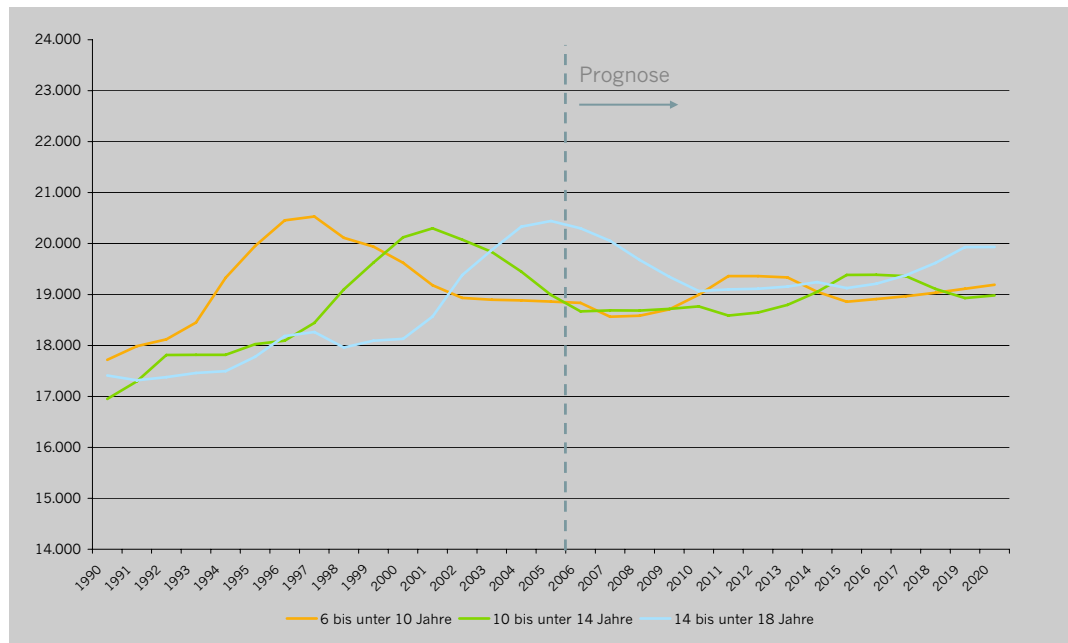

Quelle: Stadt Düsseldorf, Fortschreibung auf der Basis der Volkszählung von 1987; Bevölkerungsprognose.

Abbildung 40: Entwicklung der Altersklassen 18 bis unter 25 Jahre und 25 bis unter 30 Jahre 1990 bis 2020

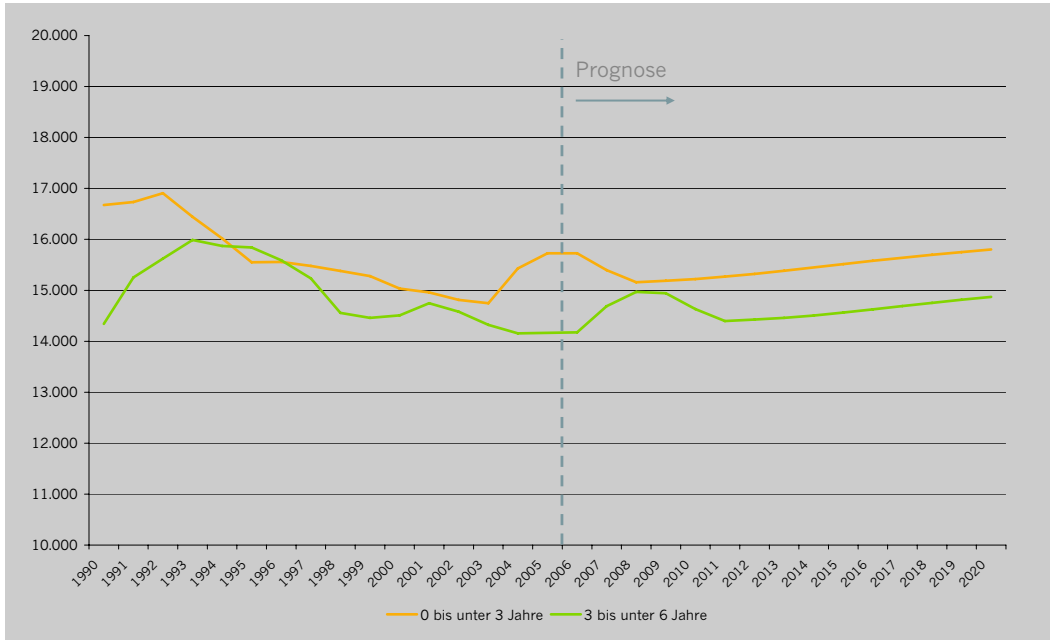

Quelle: Stadt Düsseldorf, Fortschreibung auf der Basis der Volkszählung von 1987; Bevölkerungsprognose.

Abbildung 41: Entwicklung der Altersklassen 30 bis unter 50 Jahre, 50 bis unter 65 Jahre, 65 bis unter 80 Jahre und 80 Jahre und älter 1990 bis 2020

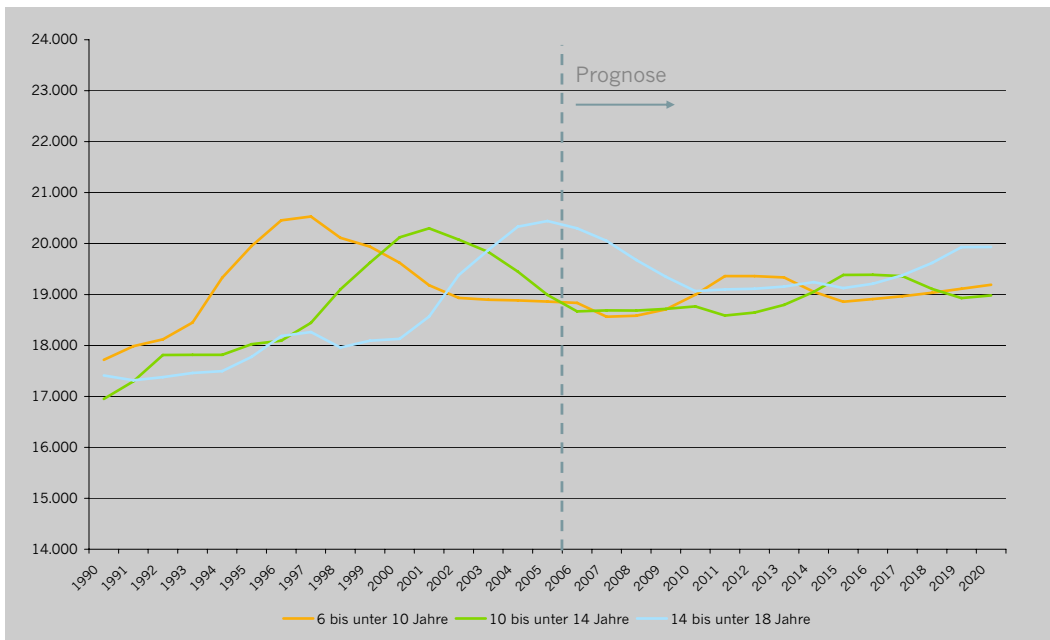

Quelle: Stadt Düsseldorf, Fortschreibung auf der Basis der Volkszählung von 1987; Bevölkerungsprognose.

Zusammenfassend lässt sich sagen, dass hinsichtlich der beschriebenen Verschiebungen in der Altersstruktur und trotz der zu erwartenden starken Zunahme von Hochbetagten der Alterungsprozess in Düsseldorf vergleichsweise moderat ausfallen wird. Die zu erwartende Zuwanderung junger Menschen aus dem In- und Ausland führt zu einer im Vergleich mit anderen Großstädten nur geringen Alterung. Das Durchschnittsalter wird im Prognosezeitraum daher nur leicht zunehmen. Es wird mit einem Anstieg von 42,8 Jahre im Jahr 2005 auf 43,3 Jahre im Jahr 2020 gerechnet.

Das Verhältnis von der erwerbstätigen Bevölkerung zu den Personen im Rentenalter¹² wird sich im Prognosezeitraum sogar entgegen dem gesamtdeutschen Trend entwickeln. Der Altenquotient wird geringfügig abnehmen von 29,4% auf 28%. Diese Entwicklung ist das Ergebnis von zwei parallel verlaufenden Prozessen. Es wird davon ausgegangen, dass die Zahl der Personen im erwerbsfähigen Alter infolge der prognostizierten Bildungszuwanderung stärker steigen wird als die Zahl der Personen im Seniorenalter (65 Jahre und älter). Letztere verzeichnen eine vergleichsweise geringe Zunahme im Prognosezeitraum, da die starke Zunahme der Hochbetagten (80 Jahre und älter) durch Abnahmen in der Altersgruppe der jungen Senioren (65 bis unter 80 Jahre) abgeschwächt wird.

Unterschiede in der Altersstruktur zwischen der deutschen und der ausländischen Bevölkerung werden dabei auch in Zukunft weiter bestehen. Die ausländische Bevölkerung wird zwar auch weiterhin im Durchschnitt jünger sein als die deutsche, altert im Prognosezeitraum aber schneller als die deutsche Bevölkerung. Ihr Durchschnittsalter steigt um 1,6 Jahre von 36,6 auf 38,2 Jahre im Jahr 2020. Das der deutschen Bevölkerung wird von 44,1 Jahre im Jahr 2005 auf 44,4 Jahre im Jahr 2020 ansteigen.

12 Hier wird von einem Renteneintrittsalter von 65 Jahren ausgegangen.

3.3 Prognoseergebnisse auf Stadtteilebene

Unterschiede in der Bevölkerungsentwicklung unterhalb der gesamtstädtischen Ebene werden auch in Zukunft die Stadtstruktur prägen. Bereits auf der aggregierten Ebene der räumlichen Lagetypen lassen sich Unterschiede in der Dynamik der Bevölkerungsentwicklung aufzeigen. Zur räumlichen Gliederung in die drei Lagetypen Innenstadt, Innenstadtrand und Stadtrand vergleiche Karte 2 auf Seite 38.

Die stärksten Bevölkerungszuwächse werden im Bereich des Innenstadtrandes (+8,1%) zu erwarten sein. Hier wird von einer Zunahme um mehr als 17.500 Personen ausgegangen, wovon der überwiegende Teil (16.000 Personen) Deutsche sein werden. Auch der Innenstadtbereich wird bis zum Jahr 2020 eine deutliche Bevölkerungszunahme erfahren. Über 4.300 Personen wird dieser Bereich, zu dem die Stadtteile Altstadt, Carlstadt, Stadtmitte, Pempelfort, Friedrichstadt und Unterbilk zählen, aufnehmen¹³. Laut unserer Prognose wird das Wachstum im Innenstadtbereich, ebenso wie im Innenstadtrandbereich, zum Großteil von Deutschen ausgelöst (+6,4% gegenüber +1,1%). Der Stadtrand wird mit einer voraussichtlichen Zunahme von 0,7% am wenigsten am gesamtstädtischen Wachstum teil haben. Hier wird ein deutlicher Rückgang der deutschen Bevölkerung um mehr als 2.700 Personen erwartet. Gleichzeitig kann aber durch die Zunahme der ausländischen Bevölkerung um über 4.700 Personen (+12,3%) ein positiver Saldo erreicht werden.

Abbildung 42: Bevölkerungsentwicklung 2005–2020 absolut und in Prozent, in den Lagetypen

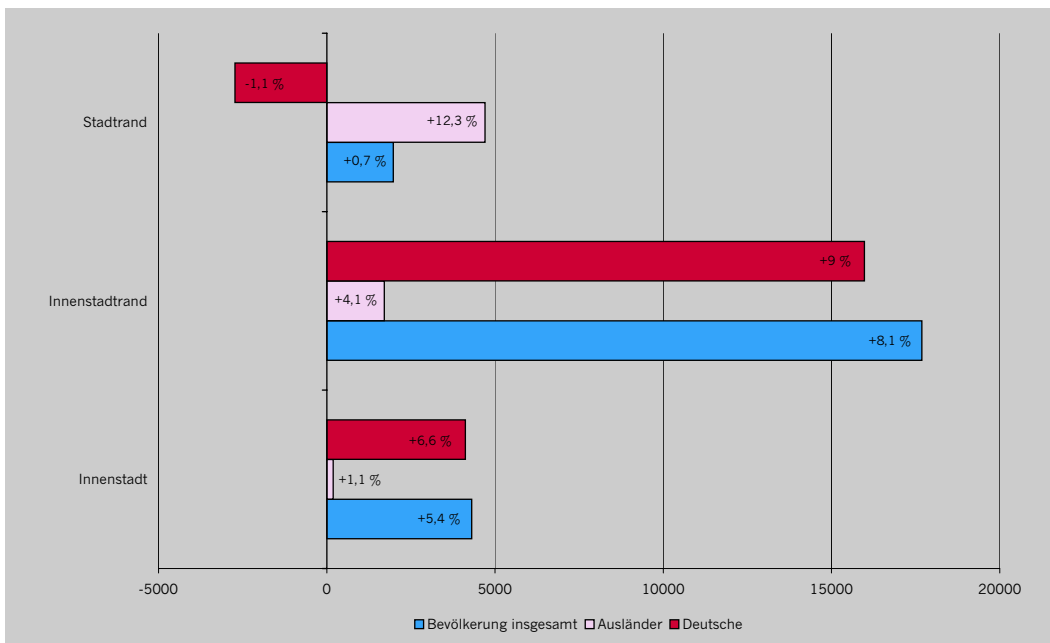

Quelle: Stadt Düsseldorf, Fortschreibung auf der Basis der Volkszählung von 1987; Bevölkerungsprognose.

¹³ Die Stadtteile Hafen und Unterbilk wurden dem Lagertyp Innenstadt zugeordnet.

Diese Zahlen verdeutlichen, dass die räumliche Verteilung der künftigen Bevölkerungsentwicklung in Düsseldorf tendenziell auf den Bereich der inneren Stadt konzentriert ist. Der äußere Ring des sog. Stadtrandbereichs gehört per Saldo nicht zum erklärten Wachstumsbereich bis 2020.

Dies ist u. a. Ausdruck der kleinräumigen Aktivitäten im Wohnungsbau. Düsseldorf reagiert damit zum einen auf die Beschränkungen im Bestand der Baulandreserven innerhalb des Stadtgebietes. So ergeben sich große Teile der Düsseldorfer Wohnbauflächenreserve aus innenstadtnahen Umstrukturierungsgebieten und Baulücken. Zum anderen entspricht dies einer sich langsam ändernden Nachfragesituation hinsichtlich des Wohnstandortes. Wanderungsmotivbefragungen zeigen, dass der seit den 70er Jahren anhaltende Trend zur Stadtflucht und dem „Wohnen im Grünen“ zurückgeht. Stattdessen wächst die Nachfrage nach qualitativ hochwertigem und bezahlbarem Wohnraum im Bereich der inneren Stadt.

Auf der Ebene der Stadtteile stellt sich die prognostizierte Bevölkerungsentwicklung stark unterschiedlich dar. So grenzen wachsende und schrumpfende Stadtteile teilweise direkt aneinander. Dennoch lassen sich vereinzelt großräumige Bereiche mit ähnlichen Entwicklungen erkennen, die sich nicht anhand der zuvor dargestellten Entwicklung in den Lagetypen abbilden lassen.

Karte 31: Bevölkerungsentwicklung in den Stadtteilen 2005 bis 2020

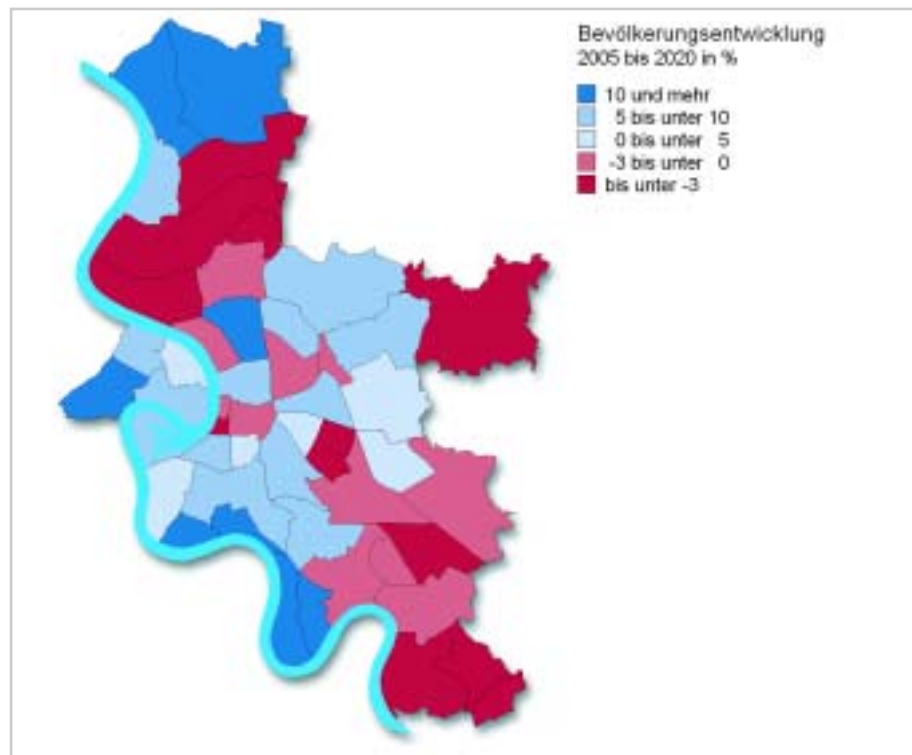

Quelle: Stadt Düsseldorf, Fortschreibung auf der Basis der Volkszählung von 1987; Bevölkerungsprognose.

Anmerkung: Für die Prognosen wurden die Stadtteile Hafen und Unterbilk zusammengefasst.

Es ist naheliegend, dass die Höhe der zu erwartenden Bevölkerungszuwächse in den Stadtteilen in großem Maße von der Umsetzung des geplanten Wohnungsneubaus (vgl. Stadtplanungsamt 2007) abhängt. Wie stark der Zusammenhang von geplanten neuen Wohneinheiten und prognostizierter Bevölkerungsentwicklung auf der Ebene der Stadtteile ist, zeigt die Abbildung 42. Während Bevölkerungsgewinne fast immer mit neuer Wohnbebauung einhergehen, sind Stadtteile mit stark abnehmender Bevölkerung in der Regel von hohen Wanderungsverlusten (Fortzügen) betroffen. Im Stadtteil Derendorf sind 1.800 neue Wohneinheiten bis zum Jahr 2020 geplant. Die Bevölkerungsprognose sieht für diesen Stadtteil eine Zunahme von über 3.700 Personen vor. Hingegen wird für Garath trotz einer geplanten Wohnbebauung von 40 Wohneinheiten ein Bevölkerungsrückgang von über 900 Personen vorhergesagt.

Abbildung 43: Zusammenhang von prognostizierter Bevölkerungsveränderung zwischen 2005 und 2020 (absolut) und Anzahl der im Zeitraum 2007 bis 2020 geplanten neuen Wohneinheiten

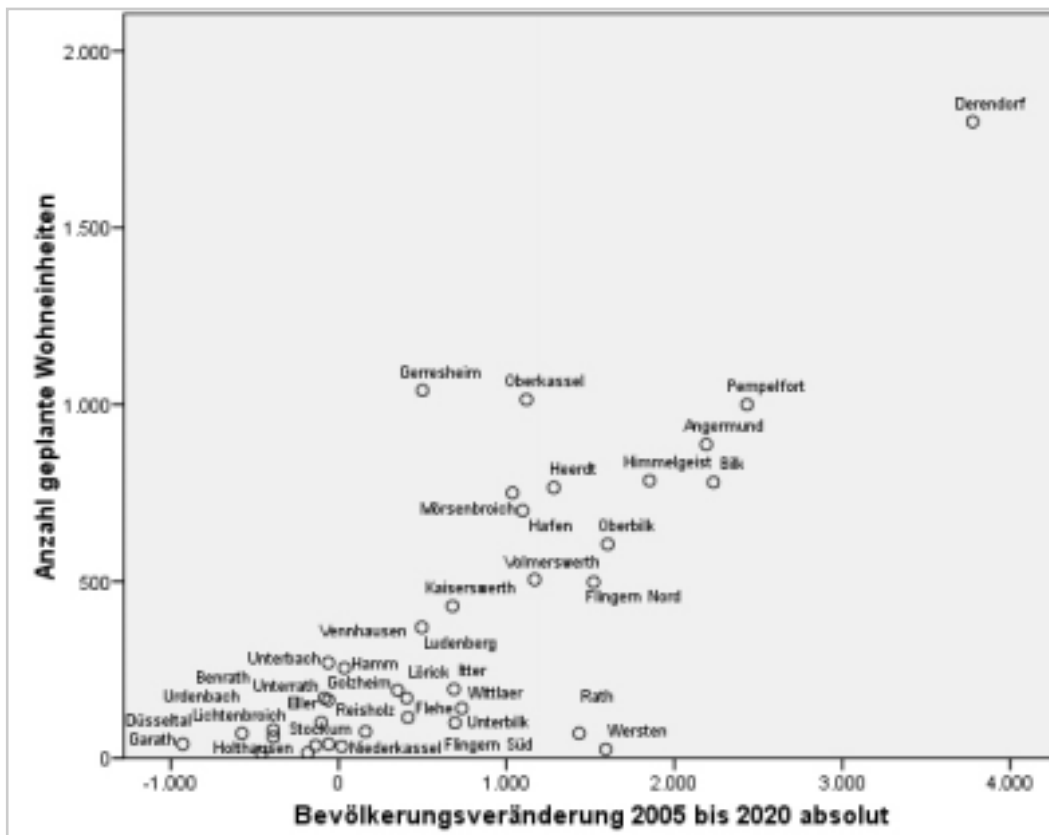

Quelle: Stadt Düsseldorf, Fortschreibung auf der Basis der Volkszählung von 1987; Bevölkerungsprognose.
Anmerkung: Stadtteile ohne geplante neue Wohneinheiten sind nicht dargestellt.

Wachsende Stadtteile

Die anteilmäßig höchsten Bevölkerungszunahmen werden in den am Rhein gelegenen Stadtteilen Himmelgeist, Volmerswerth, Itter und Flehe erwartet. Auch im äußersten Düsseldorfer Norden, in Angermund und Wittlaer ist mit Zunahmen zu rechnen. Die höchste absolute Bevölkerungszunahme wird in Derendorf erwartet. Im linksrheinischen Bereich werden für alle Stadtteile Bevölkerungszunahmen prognostiziert. Hier wird der Stadtteil Heerdt den stärksten Zuwachs verzeichnen.

Tabelle 16: Stadtteile mit stark überdurchschnittlichem Wachstum 2005–2020

Stadtteil	Veränderung in %
Himmelgeist	144,7
Volmerswerth	55,6
Itter	39,9
Angermund	36,2
Derendorf	20,6
Flehe	16,3
Heerdt	13,8
Wittlaer	10,4

Quelle: Bevölkerungsprognose

Anmerkung: Stadtteile mit einer Bevölkerungsveränderung zwischen +1% und -1% wurden nicht berücksichtigt.

Tabelle 17: Stadtteile mit moderatem Wachstum 2005–2020

Stadtteil	Veränderung in %
Unterbilk / Hafen	9,9
Pempelfort	9,0
Kaiserswerth	8,7
Rath	7,7
Mörsenbroich	7,5
Ludenberg	7,5
Flingern Nord	7,3
Oberkassel	6,6
Bilk	6,2
Wersten	6,0
Oberbilk	6,0
Lörick	5,0
Flingern Süd	4,4
Hamm	4,4
Friedrichstadt	2,9
Gerresheim	1,8

Quelle: Bevölkerungsprognose.

Anmerkung: Stadtteile mit einer Bevölkerungsveränderung zwischen +1% und -1% wurden nicht berücksichtigt.

Schrumpfende Stadtteile

Die Stadtteile mit den höchsten relativen und absoluten Bevölkerungsverlusten sind die südöstlichen Stadtteile Garath und Hassels sowie Hellerhof und Urdenbach. Aber auch in den nahe des Flughafens gelegenen Stadtteilen Kalkum, Lichtenbroich, Lohausen und Stockum werden starke Abnahmen bis zum Jahr 2020 erwartet. Darüber hinaus werden für das ländlich geprägte Hubbelrath und für Lierenfeld hohe Verluste vorhergesagt.

Tabelle 18: Stadtteile mit hohen Verlusten 2005–2020

Stadtteil	Veränderung in %
Kalkum	-7,9
Hubbelrath	-7,4
Lichtenbroich	-6,9
Hassels	-5,1
Garath	-5,0
Hellerhof	-4,7
Urdenbach	-3,7
Stockum	-3,7
Lohausen	-3,5
Lierenfeld	-3,5

Quelle: Bevölkerungsprognose.

Anmerkung: Stadtteile mit einer Bevölkerungsveränderung zwischen +1% und -1% wurden nicht berücksichtigt.

Tabelle 19: Stadtteile mit moderaten Verlusten 2005–2020

Stadtteil	Veränderung in %
Karlstadt	-3,3
Benrath	-2,9
Stadtmitte	-2,5
Düsseltal	-2,3
Altstadt	-1,9
Grafenberg	-1,9
Reisholz	-1,6
Holthausen	-1,2

Quelle: Bevölkerungsprognose.

Anmerkung: Stadtteile mit einer Bevölkerungsveränderung zwischen +1% und -1% wurden nicht berücksichtigt.

3.3.1 Altersstruktur Prognoseergebnisse

Die kleinräumigen Unterschiede hinsichtlich der Altersstruktur der Bevölkerung werden im Prognosezeitraum nicht abgebaut. Vielmehr wird es auch weiterhin große Unterschiede zwischen den Düsseldorfer Stadtteilen geben. Dabei wird das großräumige Muster der demographischen Ungleichverteilung in etwa bestehen bleiben, allerdings werden sich in einigen Stadtteilen gravierende Veränderungen ergeben.

Karte 32: Bevölkerung unter 18 Jahre im Jahr 2020

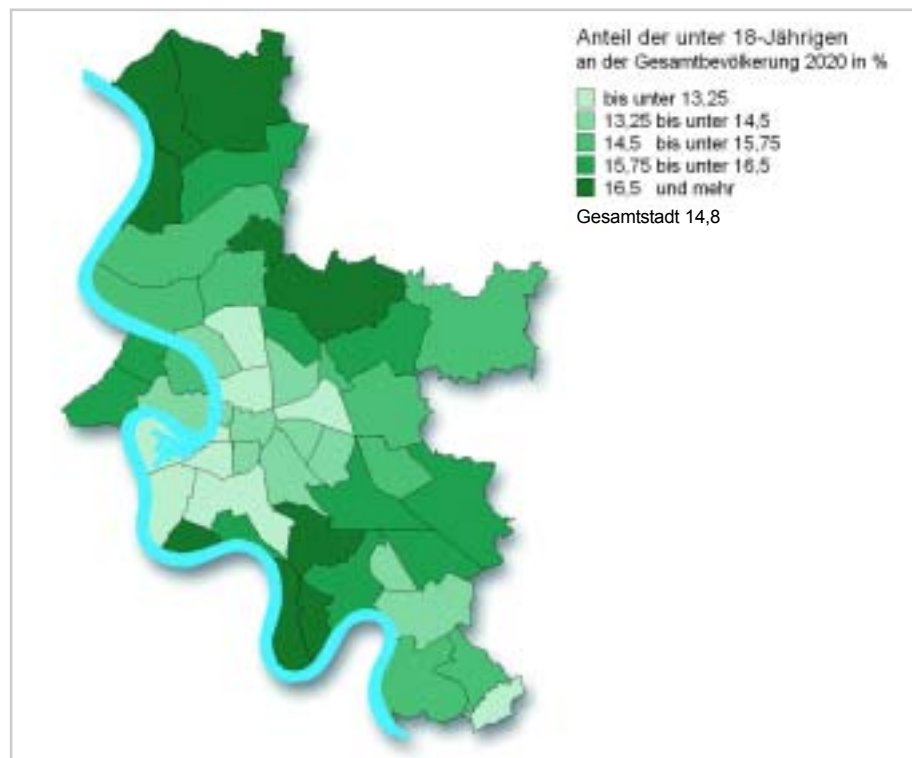

Quelle: Stadt Düsseldorf, Bevölkerungsprognose.

Der Anteil der unter 18-Jährigen wird in Düsseldorf von 15,3% im Jahr 2005 auf 14,8% im Jahr 2020 zurückgehen. Im Innenstadtbereich werden Kinder und Jugendliche auch weiterhin nur geringe Anteile der Bevölkerung stellen. Die innerstädtischen Stadtteile Unterbilk, Bilk, Flingern Nord und Carlstadt werden die geringsten Anteile der unter 18-Jährigen Bevölkerung haben und mit Werten von unter 13% weit unter dem städtischen Durchschnittswert liegen.

Demgegenüber liegen die Stadtteile mit den höchsten Werten im Stadtrandbereich. Angermund (20%), Itter, Wittlaer und Volmerswerth (jeweils ca. 18%) werden im Jahr 2020 die Stadtteile mit höchster relativer Familienprägung sein. Für diese Stadtteile werden zum Teil kräftige Zunahmen an junger Bevölkerung prognostiziert.

Anders stellt sich die Situation in Hellerhof, Reisholz und Garath dar. Diese ehemals familiengeprägten Stadtteile werden aufgrund ihrer ungünstigen Altersstruktur eine Abnahme an junger Bevölkerung erfahren. In der Folge wird in Hellerhof der Anteil der jungen Bevölkerung nur noch 13% betragen und in Reisholz 13,8%. In Garath wird der Anteilswert immerhin noch 15,7% ausmachen.

Der Anteil der 18- bis unter 25-Jährigen wird im Jahr 2020 bei 7,2% in Düsseldorf liegen. Höchste Anteilswerte werden für die Stadtteile Wittlaer, Flingern Süd (je 8%), Oberbilk (7,8%) und Friedrichstadt (7,7%) vorhergesagt. Die geringsten Anteilswerte werden auf die Stadtteile Carlstadt (6%), Stadtmitte, Düsseldorf, Unterbach und Oberkassel (jeweils 6,3%) fallen.

Stärkste Abnahmen dieser Altersklasse werden für den Stadtteil Hellerhof vorhergesagt, von 11,3% im Jahr 2005 auf 6,4% im Jahr 2020. Aber auch Stadtmitte, Reisholz, Hassels und Lichtenbroich stehen Verluste in dieser Altersklasse bevor.

Karte 33: Bevölkerung 18 bis unter 25 Jahre im Jahr 2020

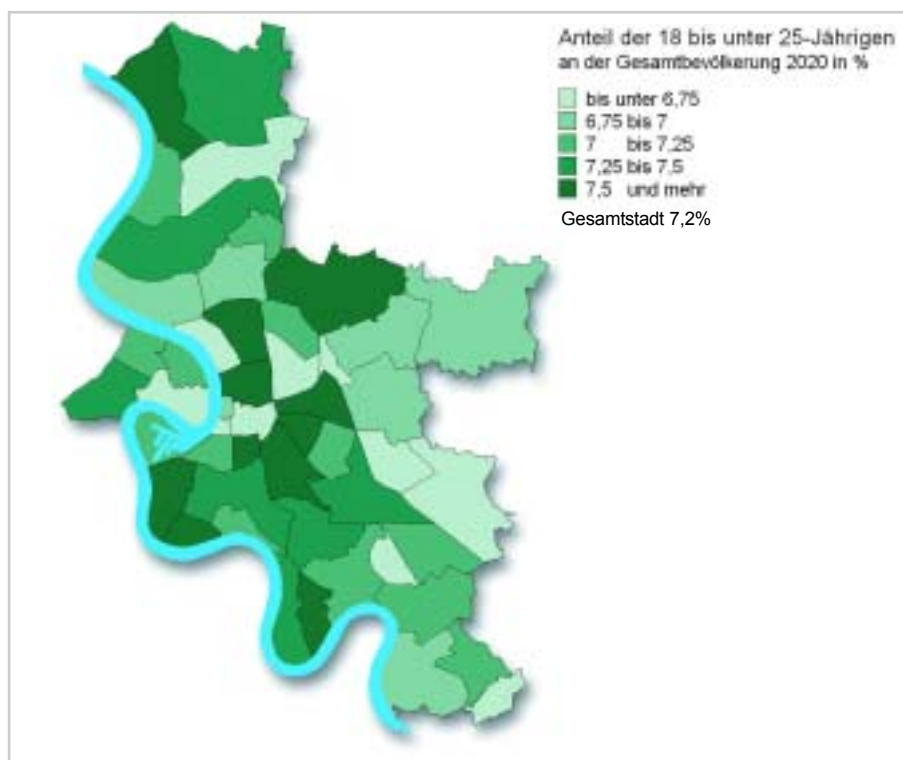

Quelle: Stadt Düsseldorf, Bevölkerungsprognose.

In der Altersklasse 30 bis unter 50 Jahre wird Düsseldorf eine Abnahme von 33,2% im Jahr 2005 auf 31,3% im Jahr 2020 erfahren. Die Spannweite reicht von 24,9% bis 37%. Niedrigste Werte werden für die Stadtteile Hubbelrath (24,9%), Kalkum (25,7%), Urdenbach (26%) und Stockum (26,1%) vorhergesagt. Höchste Anteile dieser Altersklasse in Himmelgeist (37%), Flingern Süd (36,2%), Friedrichstadt (35,7%) und Oberbilk (35,6%).

Stadtteile in denen starke Abnahmen im Zeitraum 2005 bis 2020 zu erwarten sind, sind Hubbelrath (-27%), Grafenberg (-22%), Lohausen und Lichtenbroich (jeweils -19%). Demgegenüber werden für Himmelgeist, Lierenfeld, Volmerswerth und Angermund die stärksten Zunahmen in dieser Altersklasse vorhergesagt.

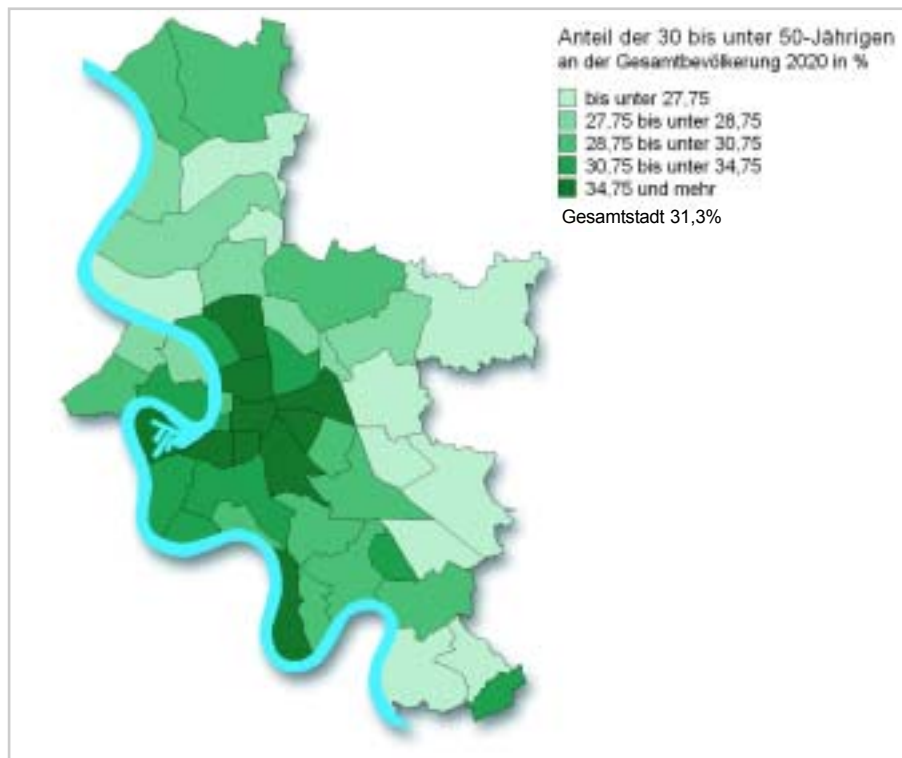
Karte 34: Bevölkerung 30 bis unter 50 Jahre im Jahr 2020

Quelle: Stadt Düsseldorf, Bevölkerungsprognose.

Der Anteil der über 64-Jährigen wird von 19,2% im Jahr 2005 auf 18,6% im Jahr 2020 zurückgehen. Stadtteile mit weit überdurchschnittlich hohen Anteilen älterer Menschen sind Hubbelrath, Kalkum und Stockum. In diesen Gebieten werden im Jahr 2020 mehr als ein Viertel der Bevölkerung im Alter von 65 Jahren und älter sein.

Die Stadtteile mit den niedrigsten Anteilswerten an Seniorinnen und Senioren werden zum Prognosezeitpunkt die Stadtteile Flingern Süd, Himmelgeist, Friedrichstadt und Oberbilk sein. Hier werden nur unter 15% der Bevölkerung im Alter von 65 Jahren und älter sein.

Stärkste Abnahmen im Prognosezeitraum verzeichnen Lörick (-22,8%), Itter (-18,9%) und Stockum (-16,2%). Stärkste Zunahmen werden für Himmelgeist (+70%), Volmerswerth (+58,1%) und Hellerhof (+46,4%) vorhergesagt.

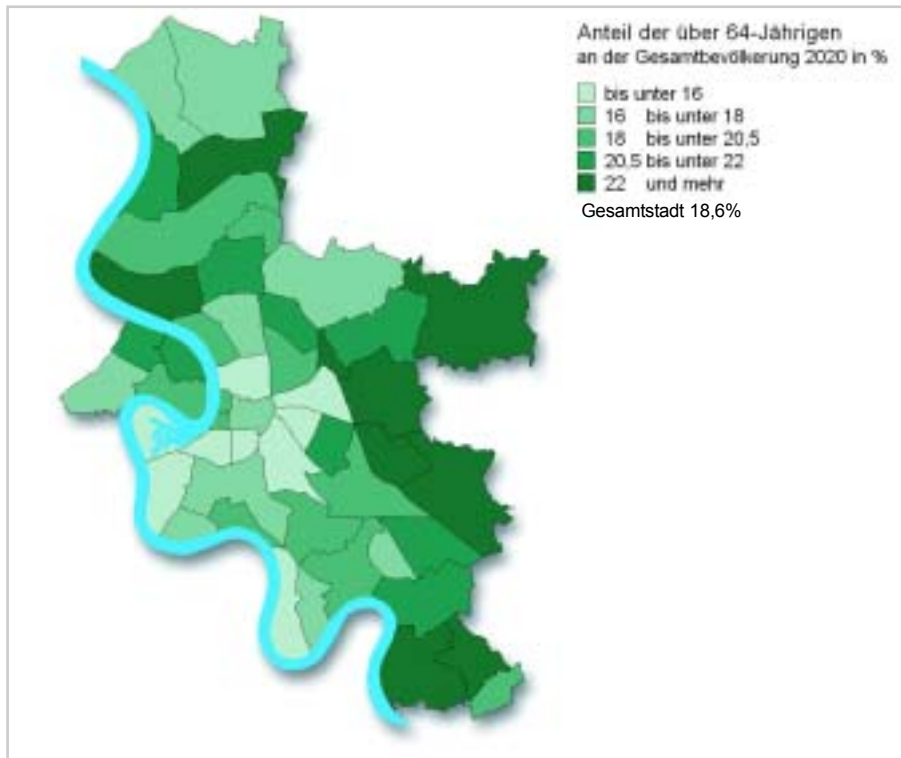
Karte 35: Bevölkerung 65 Jahre und älter im Jahr 2020

Quelle: Stadt Düsseldorf, Bevölkerungsprognose.

Alterung in innerstädtischer Differenzierung

Der wichtigste Einflussfaktor auf die zukünftige Entwicklung der Altersstruktur in den Stadtteilen ist, neben dem Ausmaß und der Struktur der zu erwartenden Wanderungen, die gegenwärtige Altersstruktur in den Stadtteilen. Diese stellt die Ausgangsbasis der zukünftigen Entwicklung dar.

Das Durchschnittsalter der Bevölkerung von Düsseldorf wird bis zum Jahr 2020 eine Zunahme um ein halbes Jahr auf 43,3 Jahre erfahren. Die Stadtteile mit dem höchsten Altersdurchschnitt werden im Jahr 2020 die Stadtteile mit den höchsten Anteilen an 65-Jährigen und älteren sein: Dies sind Hubbelrath, Kalkum und Stockum sowie Urdenbach, Vennhausen und Unterbach.

Die Stadtteile mit dem niedrigsten Altersdurchschnitt werden im Jahr 2020 die Stadtteile mit den niedrigsten Anteilen an 65-Jährigen und älteren sein: Dies sind Himmelgeist, Flingern Süd, Oberbilk und Friedrichstadt.

Neben der tatsächlich zu erwartenden Alterung in den einzelnen Stadtteilen spielt die Dynamik der Alterung eine bedeutende Rolle. Stadtteile mit einem über den Prognosezeitraum konstant hohen Altersdurchschnitt sind erwartungsgemäß besser auf die Situation vorbereitet, als vergleichsweise junge Stadtteile mit einem rasanten Anstieg des Durchschnittsalters. Die Tabellen 20 und 21 bilden die Stadtteile hinsichtlich der Dynamik der Alterung ab.

Karte 36: Durchschnittsalter im Jahr 2020 und Veränderung 2005 bis 2020

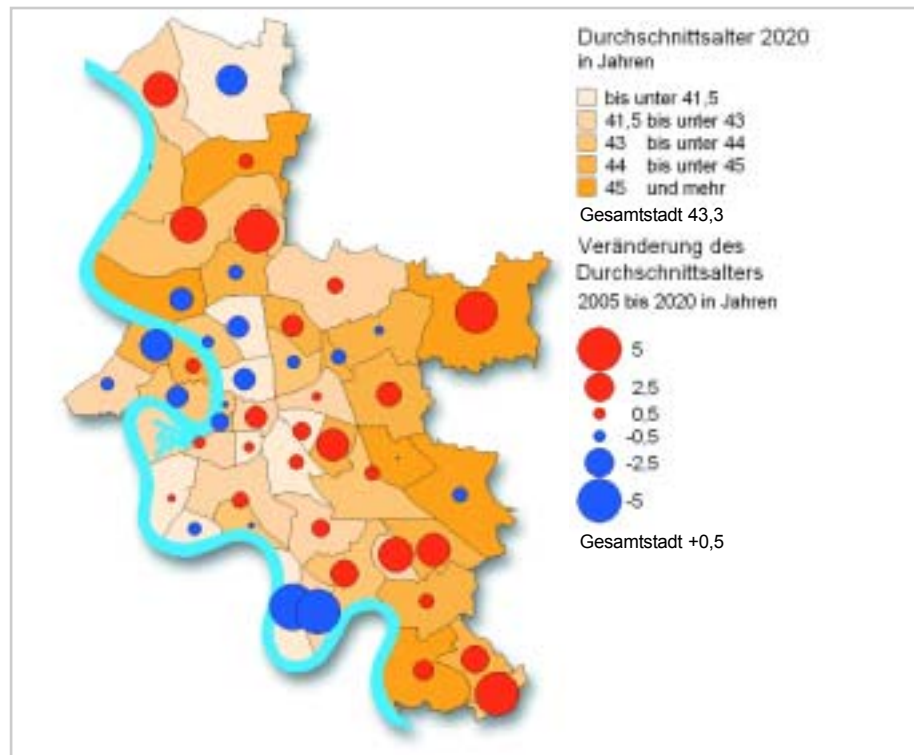

Quelle: Stadt Düsseldorf, Bevölkerungsprognose.

Tabelle 20: Dynamik von Alterung: Stadtteile mit den höchsten zu erwartenden Zunahmen beim Altersdurchschnitt im Zeitraum 2005 bis 2020 (Zunahme > 2 Jahre)

Stadtteil	Veränderung des Altersdurchschnitts	Altersdurchschnitt	Altersdurchschnitt
	2005–2020 in Jahren	2005	2020
Lichtenbroich	5,1	38,7	43,8
Hellerhof	4,9	38,4	43,3
Hubbelrath	4,7	41,9	46,6
Lohausen	3,6	40,1	43,7
Reisholz	3,4	38,8	42,2
Wittlaer	3,3	38,3	41,6
Hassels	3,2	41,4	44,6
Lierenfeld	2,9	41,6	44,5
Garath	2,2	42,8	45,0
Holthausen	2,2	41,1	43,3

Quelle: Stadt Düsseldorf, Bevölkerungsprognose.

Tabelle 21: Dynamik von Alterung: Stadtteile mit den höchsten zu erwartenden Abnahmen beim Altersdurchschnitt im Zeitraum 2005 bis 2020 (Abnahme > 1 Jahr)

Stadtteil	Veränderung des Altersdurchschnitts	Altersdurchschnitt	Altersdurchschnitt
	2005–2020 in Jahren	2005	2020
Himmelgeist	-5,7	45,0	39,3
Itter	-5,2	46,7	41,6
Lörick	-3,0	47,0	44,0
Angermund	-2,6	43,4	40,8
Stockum	-1,7	47,6	45,9
Derendorf	-1,5	42,9	41,3
Pempelfort	-1,5	42,5	41,0
Oberkassel	-1,5	44,5	43,1
Carlstadt	-1,0	45,0	43,9

Quelle: Stadt Düsseldorf, Bevölkerungsprognose.

Der als demographischer Wandel bezeichnete Veränderungsprozess wird die Bevölkerungsstruktur der Düsseldorfer Stadtteile in unterschiedlicher Weise beeinflussen. Eine Reihe von Stadtteilen wird altern, andere werden jünger werden. Hinzu kommt die absolute Veränderung der Bevölkerungszahl, die zu schrumpfenden und wachsenden Stadtteilen gleichermaßen führt.

Zwischen beiden Dimensionen, Alterung und Bevölkerungsentwicklung, besteht ein Zusammenhang, der grob vereinfacht die Aussage zulässt, dass Bevölkerungswachstum zu einer Verjüngung führt, während Bevölkerungsabnahme mit Alterung einhergeht. Für die Stadtteile ergeben sich daraus unterschiedliche Anforderungen hinsichtlich der Anpassung der Infrastrukturbedarfe.

Abbildung 44: Zusammenhang von Alterung und Bevölkerungsentwicklung auf der Ebene der Stadtteile

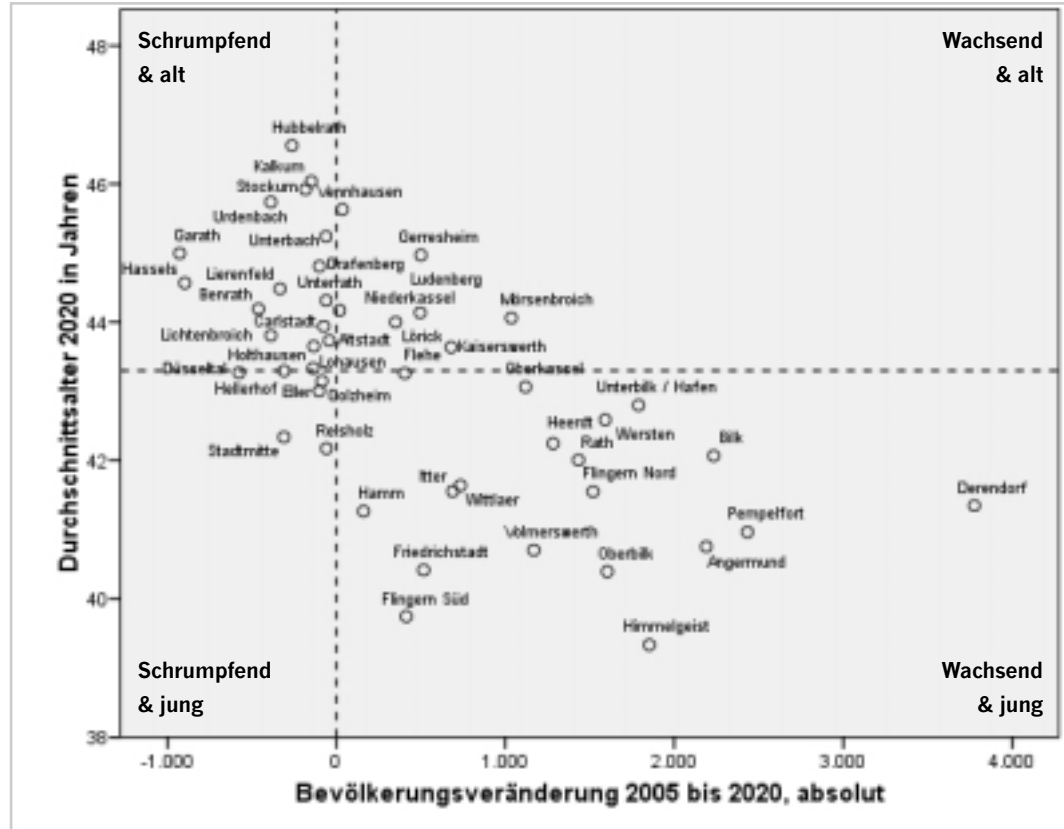

Quelle: Stadt Düsseldorf, Bevölkerungsprognose.

Anmerkung: Bezugslinien y-Achse = Durchschnittsalter im Jahr 2005

4 Ausblick

Unter den dargelegten Annahmen wird die Einwohnerzahl von Düsseldorf weiter wachsen und im Jahr 2020 die psychologisch wichtige Marke von 600.000 Einwohnern überschreiten. Damit gehört Düsseldorf angesichts der allgemeinen gesamtdeutschen Schrumpfungsbefindungen zu den wenigen deutschen Wachstumsstädten. Ausgelöst wird das Bevölkerungswachstum von Zuzügen insbesondere junger Menschen in der Ausbildungsphase und in der Berufseinstiegsphase. Hierdurch wird die überregionale Bedeutung Düsseldorfs als Arbeits- und Ausbildungsstandort hervorgehoben. Die natürliche Bevölkerungsentwicklung in Düsseldorf wird allerdings auch weiterhin von Sterbefallüberschüssen gekennzeichnet sein. Dies ist ein unumkehrbarer Trend, dem fast alle deutschen Städte ausgesetzt sind. Zwar konnte Düsseldorf in der jüngsten Vergangenheit eine leichte Zunahme an Geburten verzeichnen, allerdings lässt sich daraus nicht auf eine grundlegende Änderung im generativen Verhalten schließen. Die Fertilität wird voraussichtlich auf dem derzeitigen niedrigen Niveau von 1,2 Kindern pro Frau bleiben. Die Zahl der Sterbefälle wird hingegen in Zukunft trotz steigender Lebenserwartung weiter ansteigen.

Die altersstrukturellen Veränderungen, denen Düsseldorf in den kommenden Jahren ausgesetzt sein wird, werden im Wesentlichen dem bundesdeutschen Trend folgen. Das bedeutet, dass die Anteile älterer Menschen zunehmen werden. Dies betrifft bis 2020 vor allem die Hochbetagten, während es in der Altersgruppe der 65- bis unter 75-Jährigen leichte Abnahmen geben wird. Mit einer weitaus deutlicheren Zunahme älterer Menschen wird zu rechnen sein, wenn die stark besetzten Geburtenjahrgänge der 60er Jahre in das Rentenalter eintreten. Dies wird etwa ab dem Jahr 2025 der Fall sein.

Die Zunahme des Anteils älterer Menschen an der Gesamtbevölkerung führt zugleich dazu, dass der Anteil der jungen Bevölkerung im Verhältnis leicht abnehmen wird. Es wird jedoch in dieser Altersklasse keine absoluten Abnahmen geben. Durch die angenommene Zuwanderung wird auch die Zahl der Frauen im gebärfähigen Alter und somit die Zahl der potentiellen Geburten nicht abnehmen.

Somit wird der Prozess der Alterung zunächst einmal weniger dramatisch verlaufen als in vielen anderen Städten. Der Altersdurchschnitt wird eine vergleichsweise geringe Zunahme erfahren. Dennoch werden die Auswirkungen auf den Arbeitsmarkt spürbar sein: Die Altersstruktur der Personen im erwerbsfähigen Alter wird sich verschieben. Einer leichten Abnahme der jüngeren Erwerbspersonen steht eine deutliche Zunahme bei den älteren Erwerbspersonen gegenüber. Nach 2020 wird das Erwerbspersonenpotential der Düsseldorfer Bevölkerung zu einem großen Teil aus älteren Arbeitnehmern bestehen.

Veränderungen wird es auch bei den Ausländern bzw. den Personen mit Migrationshintergrund geben. Diese Bevölkerungsgruppe wird zunehmen und auch ihr Durchschnittsalter wird ansteigen. Die Alterung der Bevölkerungsgruppe der Ausländer, d.h. die Zunahme des Durchschnittsalters, wird sogar schneller verlaufen als die der deutschen Bevölkerung.

Entsprechend der demographischen Entwicklung haben sich die Haushaltsstrukturen entwickelt. Als prosperierender Wirtschaftsstandort mit überregional attraktivem Ausbildungs- und Arbeitsplatzangebot zieht Düsseldorf viele Singles an. Über die Hälfte der Privathaushalte in Düsseldorf sind daher Einpersonenhaushalte.

Unterhalb der gesamtstädtischen Betrachtungsebene bestehen im Hinblick auf Bevölkerungsentwicklung und Altersstruktur zum Teil erhebliche kleinräumige Unterschiede. Diese sind einerseits das Ergebnis von geplantem Wohnungsbau in Neubaugebieten und damit verbundenen selektiven Wanderungsbewegungen. Stadtteile mit zukünftigem Wohnungsbau werden Bevölkerung hinzugewinnen und sich tendenziell verjüngen, während Stadtteile ohne geplanten Wohnungsneubau tendenziell eine demographische Schrumpfung und Alterung erfahren werden. Andererseits ist die bereits bestehende Alters- und Sozialstruktur in den Stadtteilen von Bedeutung. Innenstadtnahe Stadtteile mit attraktiver städtebaulicher Struktur werden infolge anhaltender Zuwanderung junger Menschen den Alterungsprozess vorübergehend abschwächen können.

Insgesamt wird für Düsseldorf eine positive demographische Entwicklung prognostiziert, die in engem Zusammenhang mit der wirtschaftlichen Entwicklung zu sehen ist. Die Bertelsmann Stiftung hat Düsseldorf dem Demographietyp „Prosperierende Wirtschaftszentren“ zugeordnet. Hierunter fallen Städte mit einer hohen wirtschaftlichen Dynamik und Prosperität und einer großen Zahl hochwertiger Arbeitsplätze. Diese Städte sind Zentren oder Teil europäischer Metropolregionen und stark international ausgerichtet. Der Anteil an Arbeitsplätzen im Dienstleistungssektor beträgt über 70%. Bedeutende Fachhochschulen und Universitäten sind hier ebenso vertreten wie Unternehmen aus dem Bereich Forschung und Entwicklung. Aufgrund ihres Überangebotes an Arbeitsplätzen haben diese Städte einen hohen Anteil an Einpendlern aus den umliegenden Städten und Gemeinden. Im Hinblick auf die demographische Entwicklung sind sie weder von Schrumpfung noch von Alterung besonders stark betroffen (vgl. Bertelsmann Stiftung 2007).

Mit den Erkenntnissen aus dem vorliegenden Demographiebericht wird die Einschätzung der Bertelsmann Stiftung über die Bevölkerungsentwicklung in Düsseldorf untermauert: Die Landeshauptstadt von Nordrhein-Westfalen ist in einer komfortablen demographischen Situation. Bis zum Jahr 2020 wird mit Bevölkerungswachstum und einer nur geringen Alterung gerechnet. Voraussetzung für diesen positiven Trend ist allerdings eine weiterhin starke wirtschaftliche Entwicklung sowie eine konsequente Weiterentwicklung des Wohnungsbestandes. Diese beiden Aspekte sind von der Stadt Düsseldorf als zentrale Handlungsfelder erkannt worden und stellen zentrale Säulen innerhalb des Stadtentwicklungskonzeptes „Düsseldorf 2020+ Wachstum fördern, Zukunft gestalten“ dar.

Der vorliegende Bericht hat aber auch Tendenzen einer demographischen und ethnischen Ungleichverteilung offengelegt¹⁴. Diese werden in naher Zukunft eine Anpassung in der Bedarfs- und Infrastrukturplanung der Stadt erforderlich machen. Kleinräumige Bevölkerungsanalysen und -prognosen dienen dem frühzeitigen Erkennen solcher Bedarfe und stellen daher ein unentbehrliches Instrument für die Stadtentwicklungsplanung dar. Es ist beabsichtigt, die vorgestellte Bevölkerungsprognose in jährlichem Abstand zu aktualisieren, da nur aktuelle Bevölkerungsprognosen ein wertvolles Planungsinstrument darstellen.

Darüber hinaus ist geplant, auf der Grundlage der Erkenntnisse des Demographieberichtes die bestehende Sozialberichterstattung weiterzuentwickeln. Das Ziel von kommunaler Sozialberichterstattung ist die Beobachtung, Beschreibung und Analyse sozialer Lagen und Phänomene. Dabei können unterschiedliche Lebensbereiche mit sozialpolitischem Handlungsbedarf betrachtet werden. Relevante Themenbereiche sind z.B. die Lebenslagen von Migranten, von Familien und von sozial benachteiligten Personengruppen.

Die Sozialberichterstattung liefert die Grundlage für die sozialpolitische Steuerung. Es handelt sich also um ein Instrument, das der Planungs- und Entscheidungsvorbereitung innerhalb der Verwaltung und der Politik dient.

14 Inwieweit diese Strukturen mit einer Zunahme sozialer Segregation verbunden sind, sollte noch untersucht werden. Hier kann mit Hilfe von einem kleinräumigen Stadtmonitoring das Entstehen bzw. eine Verfestigung sozialräumlicher Polarisierung frühzeitig erkannt werden.

5 Glossar

Altenquotient

Der Altenquotient gibt das Verhältnis von Personen, die nicht bzw. nicht mehr im erwerbsfähigen Alter sind, zu der Bevölkerung im erwerbsfähigen Alter an.

Altersspezifische Geburtenziffer

Die Zahl der lebend geborenen Kinder von Frauen in einem bestimmten Alter bezogen auf 1.000 Frauen im entsprechenden Alter.

Haushalte

Unter Haushalten werden Personengemeinschaften verstanden, die gemeinsam wohnen und gemeinsam wirtschaften. Neben den Familien als der häufigsten Form des Privathaushalts bilden auch allein wohnende und wirtschaftende Personen sowie Nicht-eheliche Lebensgemeinschaften und Personen, die alleine wirtschaften, aber in einer Wohngemeinschaft leben einen eigenen Haushalt.

Kohorte

Eine Geburtskohorte umfasst alle Menschen eines gemeinsamen Geburtsjahrgangs.

Migrationshintergrund

Die Gruppe der Personen mit Migrationshintergrund umfasst die ausländische Bevölkerung, unabhängig davon, ob sie in Deutschland oder im Ausland geboren wurden. Hinzu kommen eingebürgerte Ausländer oder Spätaussiedler mit persönlicher Migrationserfahrung sowie Kinder von Spätaussiedlern oder eingebürgerte Kinder von Ausländern, die keine eigene Migrationserfahrung haben.

Rohe Geburtenziffer

Die Zahl der Lebendgeborenen pro Jahr je 1.000 Einwohner.

Wanderungssaldo

Der Wanderungssaldo beschreibt die Differenz zwischen den Zuzügen und den Fortzügen. Altersspezifische Wanderungssalden sind ein Indikator für lebensphasenspezifische Wanderungen.

Wanderungsvolumen

Das Wanderungsvolumen ist die Summe der Zu- und Fortzüge und wird in der Regel je 1.000 Einwohner bezogen.

Zusammengefasste Geburtenziffer

Gibt an, wie viele Kinder eine Frau durchschnittlich im Laufe des Lebens hätte, wenn die zu einem einheitlichen Zeitpunkt ermittelten altersspezifischen Fruchtbarkeitsziffern für den gesamten Zeitraum ihrer fruchtbaren Lebensphase gelten würden. Sie wird ermittelt, indem die altersspezifischen Fruchtbarkeitsziffern summiert und durch 1000 geteilt werden.

6 Literaturverzeichnis

Bertelsmann Stiftung: Wegweiser Demografischer Wandel – Demografische Daten und Bevölkerungsprognose für Düsseldorf. Siehe unter:
<http://www.wegweiserdemographie.de/index.html>, am 25.10.2007.

Bundesamt für Bauwesen und Raumordnung (Hrsg.): Raumordnungsprognose 2020/2050. In: Berichte Band 23, Bonn, 2006.

Bundesinstitut für Bevölkerungsforschung (Hrsg.): Bevölkerung. Fakten – Trends – Ursachen – Erwartungen. Sonderveröffentlichung im Rahmen der Schriftenreihe des Bundesinstituts für Bevölkerungsforschung. Wiesbaden, 2000.

Deutscher Städtetag (Hrsg.): Demographischer Wandel. Herausforderungen, Chancen und Handlungsmöglichkeiten für die Städte. Arbeitspapier des Deutschen Städtetages. Köln und Berlin, 2006.

Institut für Landes- und Stadtentwicklungsforschung und Bauwesen des Landes Nordrhein-Westfalen ILS NRW (Hrsg.): Sozialraumanalyse. Soziale, ethnische und demographische Segregation in den nordrhein-westfälischen Städten. In: ILS-NRW-Schriften Bd. 201. Dortmund, 2006.

Stadtplanungsamt Düsseldorf (Hrsg.): Bauflächen 2007 für das Wohnen, Beiträge zur Stadtplanung und Stadtentwicklung in Düsseldorf, 2007.

Anhang

Abbildung 45: Prozessablauf Stadtentwicklungskonzept

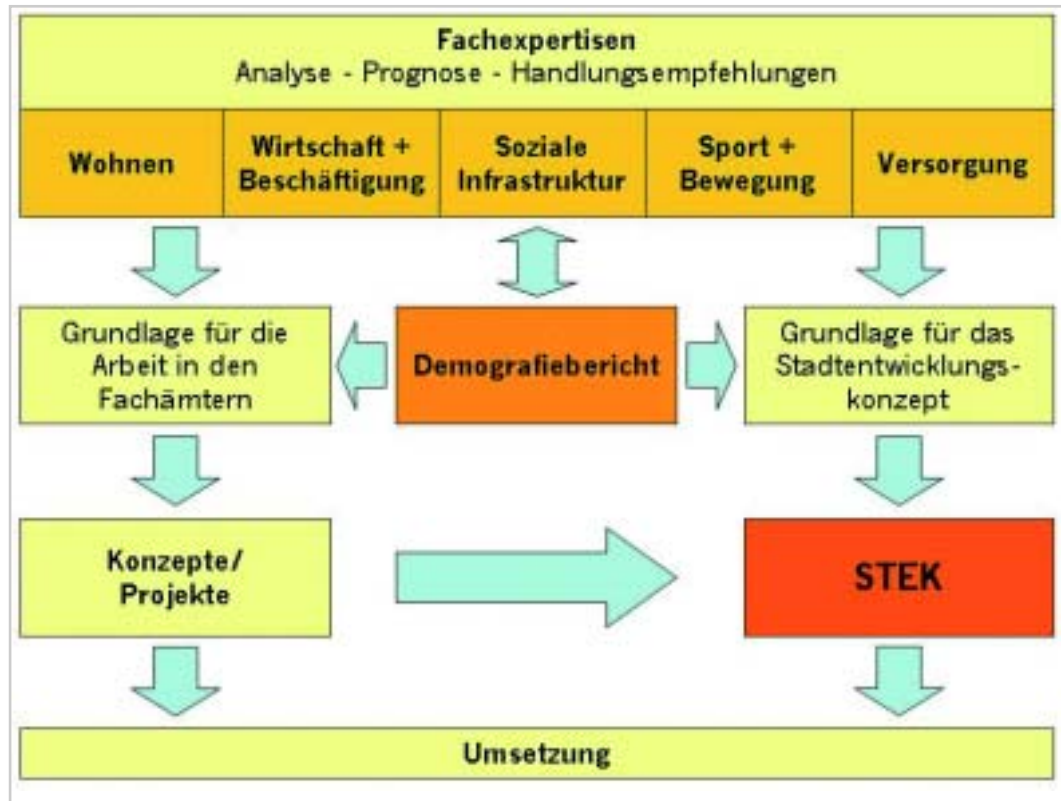

Quelle: Stadt Düsseldorf, Bevölkerungsprognose.

Anmerkung: Bezugslinien y-Achse = Durchschnittsalter im Jahr 2005

Stadtteilprofile



11 Altstadt

Bevölkerung 2005 (IST)	2 295
davon weiblich	1 081
Bevölkerung 2010	2 272
davon weiblich	1 138
Bevölkerung 2020	2 252
davon weiblich	1 143
Bevölkerungsentwicklung 2005 bis 2020 in %	-1,9
Ausländeranteil 2005 in %	31,6
Ausländeranteil 2020 in %	17,3
Durchschnittsalter 2005 in Jahren	43,8
Durchschnittsalter 2020 in Jahren	43,7
Geplante Wohneinheiten 2007-2020	0

Altersaufbau am 31.12.2005 und am 31.12.2020

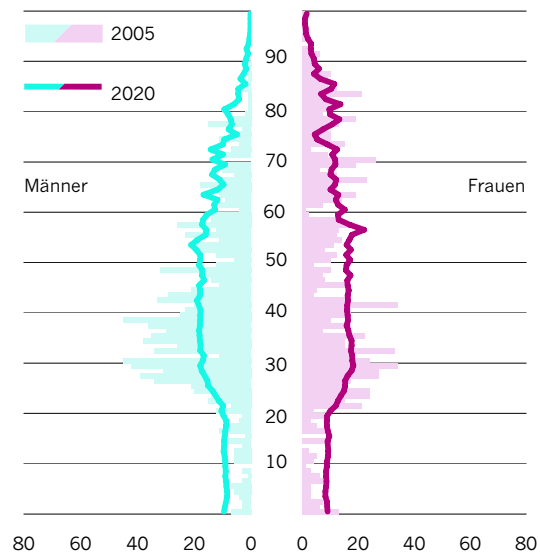

Bevölkerungsentwicklung bis 2005 und Prognose 2006 bis 2020

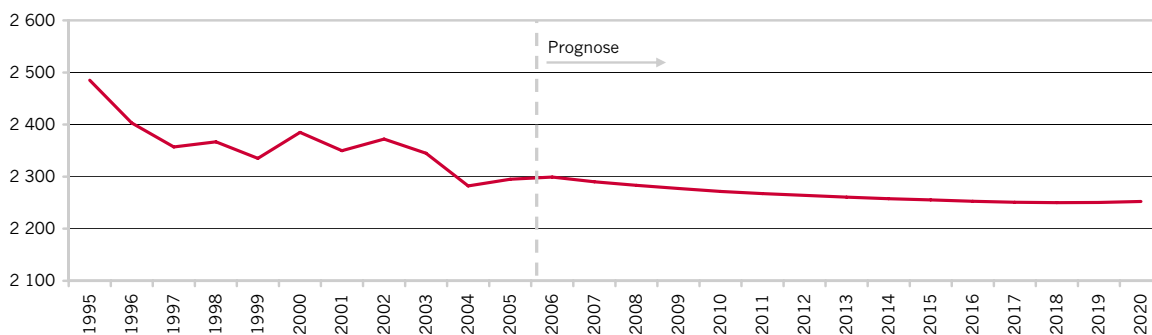

Altersgruppen am 31.12.2005, am 31.12.2010 und am 31.12.2020

Altersgruppen	31.12.2005 (IST)		31.12.2010		31.12.2020	
	absolut	in %	absolut	in %	absolut	in %
unter 3 Jahre	39	1,7	61	2,7	54	2,4
3 bis unter 6 Jahre	26	1,1	58	2,6	51	2,2
6 bis unter 10 Jahre	24	1,0	60	2,6	70	3,1
10 bis unter 14 Jahre	32	1,4	57	2,5	74	3,3
14 bis unter 18 Jahre	52	2,3	52	2,3	73	3,3
18 bis unter 25 Jahre	174	7,6	156	6,8	157	7,0
25 bis unter 30 Jahre	288	12,5	180	7,9	165	7,3
30 bis unter 50 Jahre	833	36,3	803	35,4	688	30,5
50 bis unter 65 Jahre	375	16,3	401	17,6	471	20,9
65 bis unter 80 Jahre	314	13,7	306	13,5	299	13,3
80 Jahre und älter	138	6,0	138	6,1	150	6,7
Insgesamt	2 295	100,0	2 272	100,0	2 252	100,0

12 Carlstadt

Altersaufbau am 31.12.2005 und am 31.12.2020

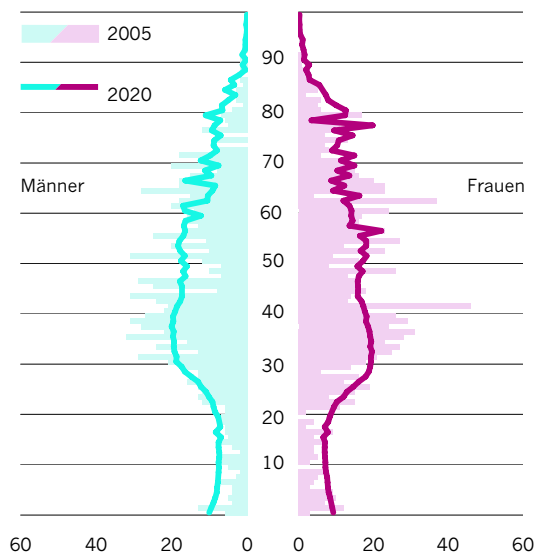

Bevölkerung 2005 (IST)	2 274
davon weiblich	1 164
Bevölkerung 2010	2 245
davon weiblich	1 158
Bevölkerung 2020	2 199
davon weiblich	1 130
Bevölkerungsentwicklung 2005 bis 2020 in %	-3,3
Ausländeranteil 2005 in %	16,2
Ausländeranteil 2020 in %	16,6
Durchschnittsalter 2005 in Jahren	45,0
Durchschnittsalter 2020 in Jahren	43,9
Geplante Wohneinheiten 2007-2020	0

Bevölkerungsentwicklung bis 2005 und Prognose 2006 bis 2020

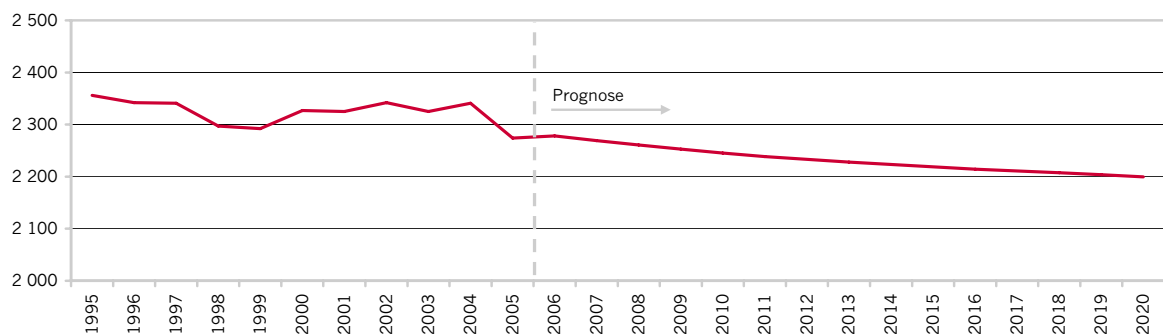

Altersgruppen am 31.12.2005, am 31.12.2010 und am 31.12.2020

Altersgruppen	31.12.2005 (IST)		31.12.2010		31.12.2020	
	absolut	in %	absolut	in %	absolut	in %
unter 3 Jahre	45	2,0	55	2,5	55	2,5
3 bis unter 6 Jahre	35	1,5	47	2,1	49	2,2
6 bis unter 10 Jahre	34	1,5	60	2,7	61	2,8
10 bis unter 14 Jahre	37	1,6	45	2,0	59	2,7
14 bis unter 18 Jahre	47	2,1	43	1,9	59	2,7
18 bis unter 25 Jahre	119	5,2	129	5,8	132	6,0
25 bis unter 30 Jahre	139	6,1	156	6,9	159	7,2
30 bis unter 50 Jahre	866	38,1	803	35,7	724	32,9
50 bis unter 65 Jahre	540	23,7	447	19,9	468	21,3
65 bis unter 80 Jahre	347	15,3	375	16,7	321	14,6
80 Jahre und älter	65	2,9	86	3,8	111	5,1
Insgesamt	2 274	100,0	2 245	100,0	2 199	100,0

13 Stadtmitte

Bevölkerung 2005 (IST)	12 364
davon weiblich	5 846
Bevölkerung 2010	12 291
davon weiblich	6 125
Bevölkerung 2020	12 053
davon weiblich	6 067
Bevölkerungsentwicklung 2005 bis 2020 in %	-2,5
Ausländeranteil 2005 in %	32,6
Ausländeranteil 2020 in %	17,6
Durchschnittsalter 2005 in Jahren	40,8
Durchschnittsalter 2020 in Jahren	42,3
Geplante Wohneinheiten 2007-2020	0

Altersaufbau am 31.12.2005 und am 31.12.2020

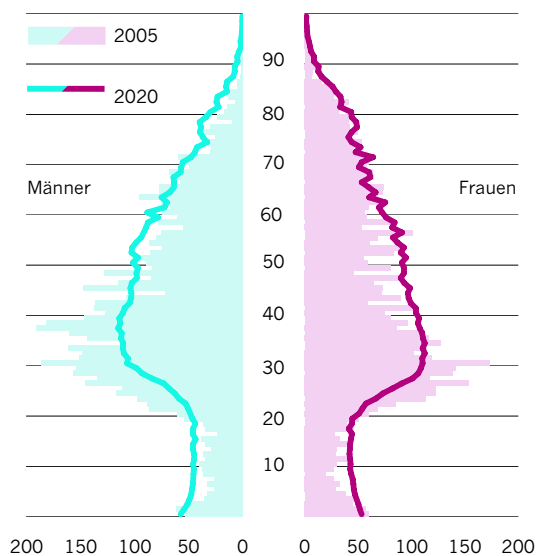

Bevölkerungsentwicklung bis 2005 und Prognose 2006 bis 2020

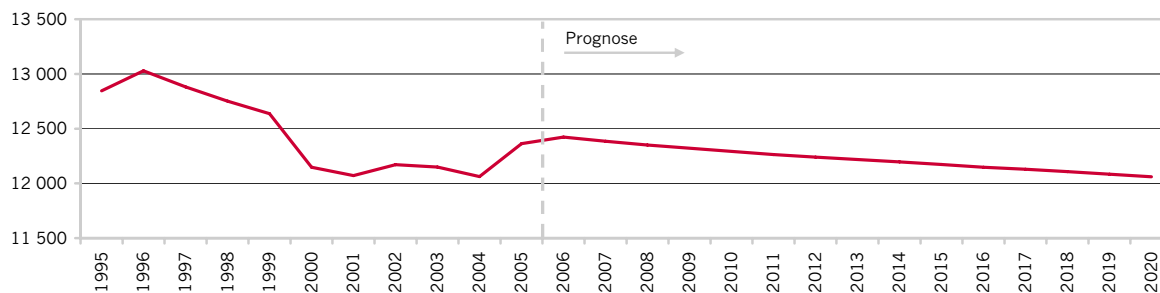

Altersgruppen am 31.12.2005, am 31.12.2010 und am 31.12.2020

Altersgruppen	31.12.2005 (IST)		31.12.2010		31.12.2020	
	absolut	in %	absolut	in %	absolut	in %
unter 3 Jahre	329	2,7	363	3,0	318	2,6
3 bis unter 6 Jahre	210	1,7	323	2,6	285	2,4
6 bis unter 10 Jahre	238	1,9	358	2,9	360	3,0
10 bis unter 14 Jahre	268	2,2	276	2,2	351	2,9
14 bis unter 18 Jahre	276	2,2	293	2,4	353	2,9
18 bis unter 25 Jahre	1 076	8,7	805	6,6	755	6,3
25 bis unter 30 Jahre	1 375	11,1	1 031	8,4	906	7,5
30 bis unter 50 Jahre	4 589	37,1	4 637	37,7	4 210	34,9
50 bis unter 65 Jahre	2 209	17,9	2 242	18,2	2 533	21,0
65 bis unter 80 Jahre	1 436	11,6	1 550	12,6	1 490	12,4
80 Jahre und älter	358	2,9	414	3,4	492	4,1
Insgesamt	12 364	100,0	12 292	100,0	12 053	100,0

14 Pempelfort

Altersaufbau am 31.12.2005 und am 31.12.2020

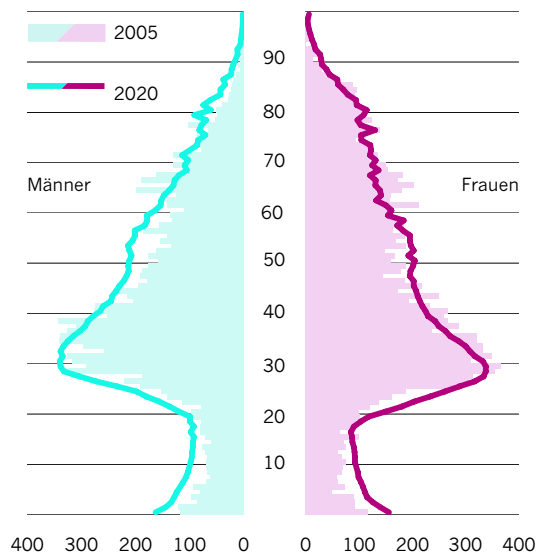

Bevölkerung 2005 (IST)	27 036
davon weiblich	14 337
Bevölkerung 2010	28 130
davon weiblich	14 456
Bevölkerung 2020	29 469
davon weiblich	14 859
Bevölkerungsentwicklung 2005 bis 2020 in %	9,0
Ausländeranteil 2005 in %	18,0
Ausländeranteil 2020 in %	23,6
Durchschnittsalter 2005 in Jahren	42,5
Durchschnittsalter 2020 in Jahren	41,0
Geplante Wohneinheiten 2007-2020	1 000

Bevölkerungsentwicklung bis 2005 und Prognose 2006 bis 2020

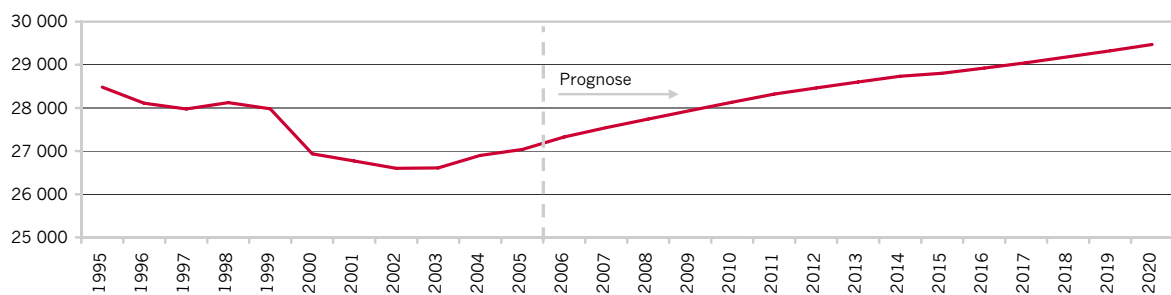

Altersgruppen am 31.12.2005, am 31.12.2010 und am 31.12.2020

Altersgruppen	31.12.2005 (IST)		31.12.2010		31.12.2020	
	absolut	in %	absolut	in %	absolut	in %
unter 3 Jahre	624	2,3	823	2,9	862	2,9
3 bis unter 6 Jahre	482	1,8	662	2,4	704	2,4
6 bis unter 10 Jahre	521	1,9	669	2,4	818	2,8
10 bis unter 14 Jahre	560	2,1	592	2,1	750	2,5
14 bis unter 18 Jahre	612	2,3	620	2,2	725	2,5
18 bis unter 25 Jahre	1 651	6,1	2 147	7,6	2 240	7,6
25 bis unter 30 Jahre	2 839	10,5	2 859	10,2	3 095	10,5
30 bis unter 50 Jahre	10 276	38,0	10 321	36,7	10 369	35,2
50 bis unter 65 Jahre	4 815	17,8	4 710	16,7	5 352	18,2
65 bis unter 80 Jahre	3 571	13,2	3 556	12,6	3 256	11,0
80 Jahre und älter	1 085	4,0	1 170	4,2	1 298	4,4
Insgesamt	27 036	100,0	28 130	100,0	29 469	100,0

15 Derendorf

Bevölkerung 2005 (IST)	18 323
davon weiblich	9 617
Bevölkerung 2010	19 676
davon weiblich	10 267
Bevölkerung 2020	22 099
davon weiblich	11 459
Bevölkerungsentwicklung 2005 bis 2020 in %	20,6
Ausländeranteil 2005 in %	19,6
Ausländeranteil 2020 in %	18,7
Durchschnittsalter 2005 in Jahren	42,8
Durchschnittsalter 2020 in Jahren	41,3
Geplante Wohneinheiten 2007-2020	1 800

Altersaufbau am 31.12.2005 und am 31.12.2020

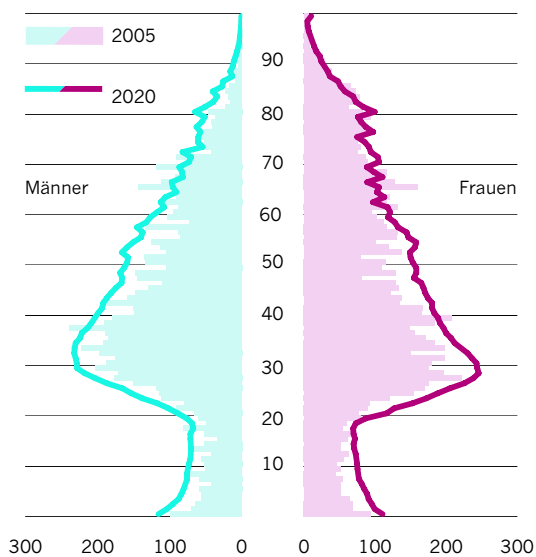

Bevölkerungsentwicklung bis 2005 und Prognose 2006 bis 2020

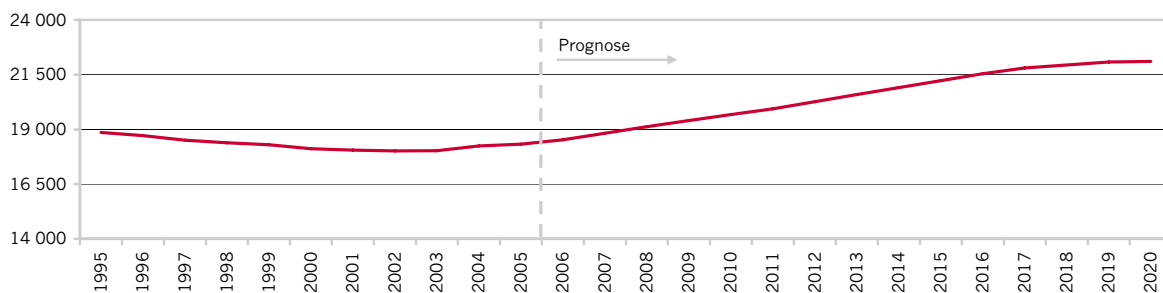

Altersgruppen am 31.12.2005, am 31.12.2010 und am 31.12.2020

Altersgruppen	31.12.2005 (IST)		31.12.2010		31.12.2020	
	absolut	in %	absolut	in %	absolut	in %
unter 3 Jahre	465	2,5	561	2,9	622	2,8
3 bis unter 6 Jahre	335	1,8	463	2,4	518	2,3
6 bis unter 10 Jahre	426	2,3	485	2,5	616	2,8
10 bis unter 14 Jahre	440	2,4	452	2,3	578	2,6
14 bis unter 18 Jahre	456	2,5	457	2,3	562	2,5
18 bis unter 25 Jahre	1 242	6,8	1 523	7,7	1 660	7,5
25 bis unter 30 Jahre	1 761	9,6	1 921	9,8	2 162	9,8
30 bis unter 50 Jahre	6 473	35,3	7 106	36,1	7 841	35,5
50 bis unter 65 Jahre	3 271	17,9	3 255	16,5	4 001	18,1
65 bis unter 80 Jahre	2 552	13,9	2 552	13,0	2 464	11,1
80 Jahre und älter	902	4,9	902	4,6	1 075	4,9
Insgesamt	18 323	100,0	19 676	100,0	22 099	100,0

16 Golzheim

Altersaufbau am 31.12.2005 und am 31.12.2020

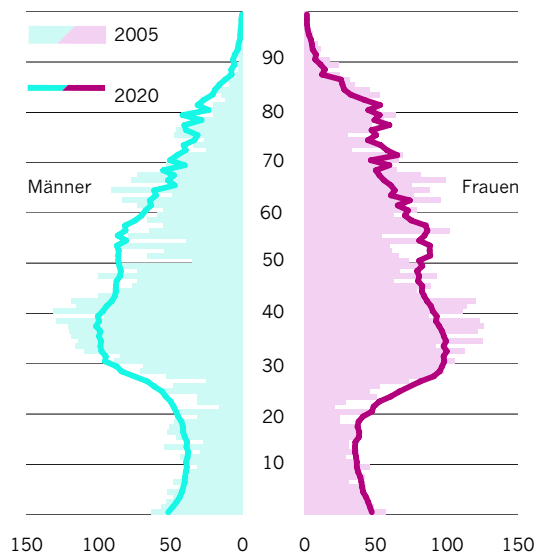

Bevölkerung 2005 (IST)	10 987
davon weiblich	5 831
Bevölkerung 2010	10 848
davon weiblich	5 666
Bevölkerung 2020	10 902
davon weiblich	5 617
Bevölkerungsentwicklung 2005 bis 2020 in %	-0,8
Ausländeranteil 2005 in %	13,5
Ausländeranteil 2020 in %	16,9
Durchschnittsalter 2005 in Jahren	43,6
Durchschnittsalter 2020 in Jahren	43,2
Geplante Wohneinheiten 2007-2020	170

Bevölkerungsentwicklung bis 2005 und Prognose 2006 bis 2020

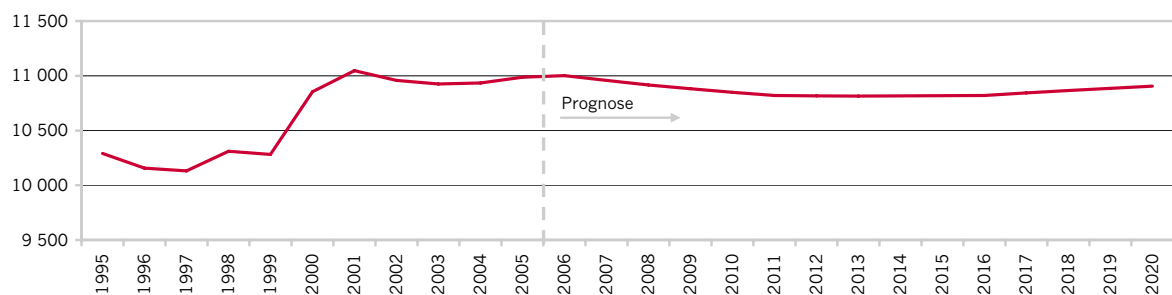

Altersgruppen am 31.12.2005, am 31.12.2010 und am 31.12.2020

Altersgruppen	31.12.2005 (IST)		31.12.2010		31.12.2020	
	absolut	in %	absolut	in %	absolut	in %
unter 3 Jahre	324	2,9	273	2,5	284	2,6
3 bis unter 6 Jahre	266	2,4	254	2,3	252	2,3
6 bis unter 10 Jahre	318	2,9	324	3,0	312	2,9
10 bis unter 14 Jahre	297	2,7	298	2,8	298	2,7
14 bis unter 18 Jahre	315	2,9	288	2,7	311	2,8
18 bis unter 25 Jahre	499	4,5	696	6,4	695	6,4
25 bis unter 30 Jahre	681	6,2	765	7,1	811	7,4
30 bis unter 50 Jahre	4 057	36,9	3 831	35,3	3 677	33,7
50 bis unter 65 Jahre	2 091	19,0	2 002	18,5	2 299	21,1
65 bis unter 80 Jahre	1 563	14,2	1 596	14,7	1 437	13,2
80 Jahre und älter	576	5,2	521	4,8	527	4,8
Insgesamt	10 987	100,0	10 849	100,0	10 902	100,0

21 Flingern Süd

Bevölkerung 2005 (IST)	9 352
davon weiblich	4 510
Bevölkerung 2010	9 455
davon weiblich	4 665
Bevölkerung 2020	9 765
davon weiblich	4 846
Bevölkerungsentwicklung 2005 bis 2020 in %	4,4
Ausländeranteil 2005 in %	34,3
Ausländeranteil 2020 in %	25,0
Durchschnittsalter 2005 in Jahren	38,7
Durchschnittsalter 2020 in Jahren	39,7
Geplante Wohneinheiten 2007-2020	115

Altersaufbau am 31.12.2005 und am 31.12.2020

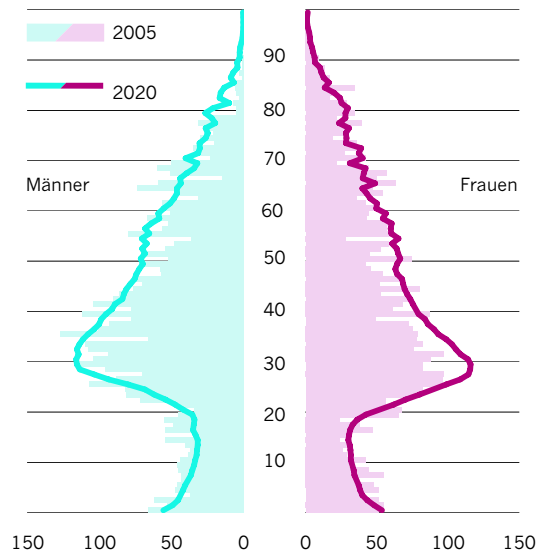

Bevölkerungsentwicklung bis 2005 und Prognose 2006 bis 2020

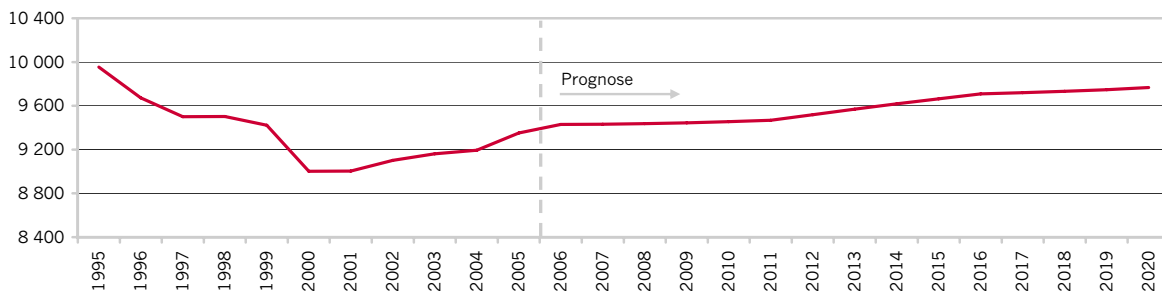

Altersgruppen am 31.12.2005, am 31.12.2010 und am 31.12.2020

Altersgruppen	31.12.2005 (IST)		31.12.2010		31.12.2020	
	absolut	in %	absolut	in %	absolut	in %
unter 3 Jahre	338	3,6	285	3,0	296	3,0
3 bis unter 6 Jahre	268	2,9	235	2,5	242	2,5
6 bis unter 10 Jahre	342	3,7	293	3,1	282	2,9
10 bis unter 14 Jahre	288	3,1	283	3,0	256	2,6
14 bis unter 18 Jahre	330	3,5	267	2,8	260	2,7
18 bis unter 25 Jahre	844	9,0	804	8,5	777	8,0
25 bis unter 30 Jahre	930	9,9	1 048	11,1	1 060	10,9
30 bis unter 50 Jahre	3 139	33,6	3 407	36,0	3 535	36,2
50 bis unter 65 Jahre	1 573	16,8	1 533	16,2	1 752	17,9
65 bis unter 80 Jahre	1 030	11,0	1 019	10,8	987	10,1
80 Jahre und älter	270	2,9	281	3,0	319	3,3
Insgesamt	9 352	100,0	9 455	100,0	9 765	100,0

22 Flingern Nord

Altersaufbau am 31.12.2005 und am 31.12.2020

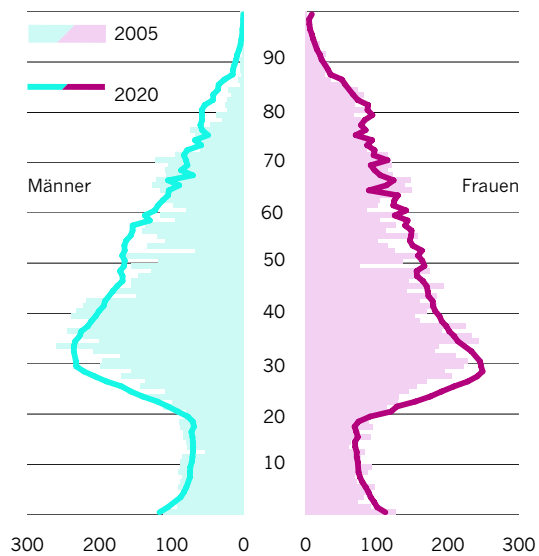

Bevölkerung 2005 (IST)	20 944
davon weiblich	10 901
Bevölkerung 2010	21 826
davon weiblich	11 320
Bevölkerung 2020	22 463
davon weiblich	11 644
Bevölkerungsentwicklung 2005 bis 2020 in %	7,3
Ausländeranteil 2005 in %	19,1
Ausländeranteil 2020 in %	18,5
Durchschnittsalter 2005 in Jahren	41,2
Durchschnittsalter 2020 in Jahren	41,6
Geplante Wohneinheiten 2007-2020	498

Bevölkerungsentwicklung bis 2005 und Prognose 2006 bis 2020

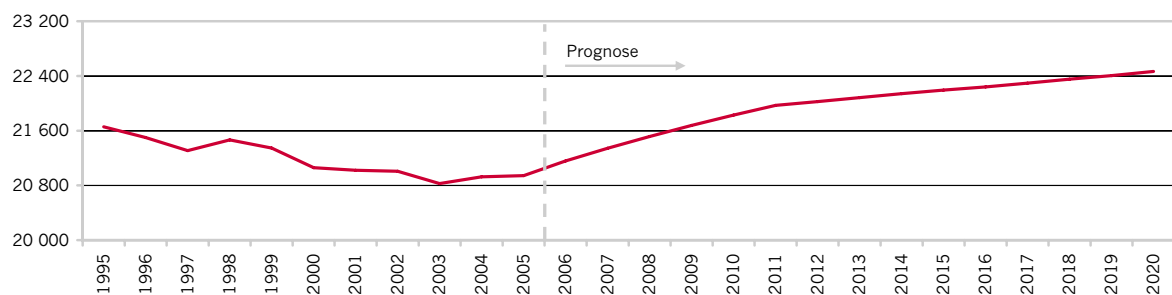

Altersgruppen am 31.12.2005, am 31.12.2010 und am 31.12.2020

Altersgruppen	31.12.2005 (IST)		31.12.2010		31.12.2020	
	absolut	in %	absolut	in %	absolut	in %
unter 3 Jahre	588	2,8	610	2,8	627	2,8
3 bis unter 6 Jahre	528	2,5	509	2,3	514	2,3
6 bis unter 10 Jahre	671	3,2	585	2,7	604	2,7
10 bis unter 14 Jahre	595	2,8	592	2,7	569	2,5
14 bis unter 18 Jahre	659	3,1	588	2,7	565	2,5
18 bis unter 25 Jahre	1 508	7,2	1 728	7,9	1 695	7,5
25 bis unter 30 Jahre	1 753	8,4	2 126	9,7	2 193	9,8
30 bis unter 50 Jahre	7 520	35,9	7 839	35,9	7 905	35,2
50 bis unter 65 Jahre	3 544	16,9	3 652	16,7	4 218	18,8
65 bis unter 80 Jahre	2 744	13,1	2 735	12,5	2 507	11,2
80 Jahre und älter	834	4,0	861	3,9	1 067	4,7
Insgesamt	20 944	100,0	21 826	100,0	22 463	100,0

23 Düsseltal

Bevölkerung 2005 (IST)	25 102
davon weiblich	13 474
Bevölkerung 2010	24 966
davon weiblich	13 080
Bevölkerung 2020	24 526
davon weiblich	12 627
Bevölkerungsentwicklung 2005 bis 2020 in %	-2,3
Ausländeranteil 2005 in %	15,0
Ausländeranteil 2020 in %	16,9
Durchschnittsalter 2005 in Jahren	43,8
Durchschnittsalter 2020 in Jahren	43,3
Geplante Wohneinheiten 2007-2020	70

Altersaufbau am 31.12.2005 und am 31.12.2020

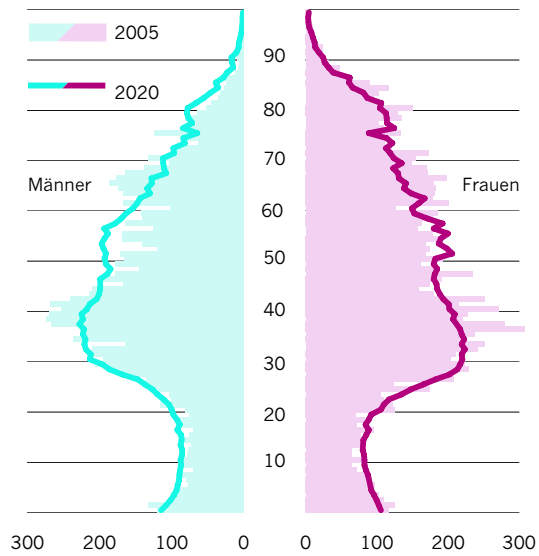

Bevölkerungsentwicklung bis 2005 und Prognose 2006 bis 2020

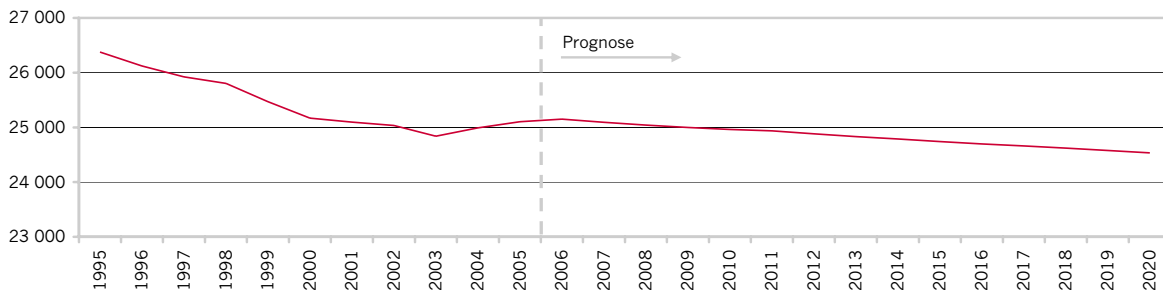

Altersgruppen am 31.12.2005, am 31.12.2010 und am 31.12.2020

Altersgruppen	31.12.2005 (IST)		31.12.2010		31.12.2020	
	absolut	in %	absolut	in %	absolut	in %
unter 3 Jahre	700	2,8	639	2,6	632	2,6
3 bis unter 6 Jahre	561	2,2	581	2,3	560	2,3
6 bis unter 10 Jahre	635	2,5	738	3,0	698	2,8
10 bis unter 14 Jahre	594	2,4	642	2,6	671	2,7
14 bis unter 18 Jahre	639	2,5	616	2,5	693	2,8
18 bis unter 25 Jahre	1 484	5,9	1 548	6,2	1 547	6,3
25 bis unter 30 Jahre	1 809	7,2	1 824	7,3	1 815	7,4
30 bis unter 50 Jahre	8 757	34,9	8 773	35,1	8 254	33,7
50 bis unter 65 Jahre	4 875	19,4	4 713	18,9	5 194	21,2
65 bis unter 80 Jahre	3 800	15,1	3 680	14,7	3 238	13,2
80 Jahre und älter	1 248	5,0	1 212	4,9	1 225	5,0
Insgesamt	25 102	100,0	24 968	100,0	24 526	100,0

31 Friedrichstadt

Altersaufbau am 31.12.2005 und am 31.12.2020

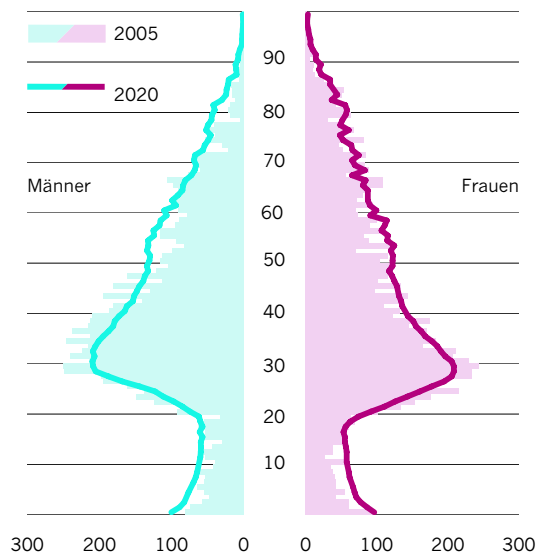

Bevölkerung 2005 (IST)	17 505
davon weiblich	8 658
Bevölkerung 2010	17 824
davon weiblich	8 899
Bevölkerung 2020	18 021
davon weiblich	8 978
Bevölkerungsentwicklung 2005 bis 2020 in %	2,9
Ausländeranteil 2005 in %	27,3
Ausländeranteil 2020 in %	24,3
Durchschnittsalter 2005 in Jahren	40,0
Durchschnittsalter 2020 in Jahren	40,4
Geplante Wohneinheiten 2007-2020	0

Bevölkerungsentwicklung bis 2005 und Prognose 2006 bis 2020

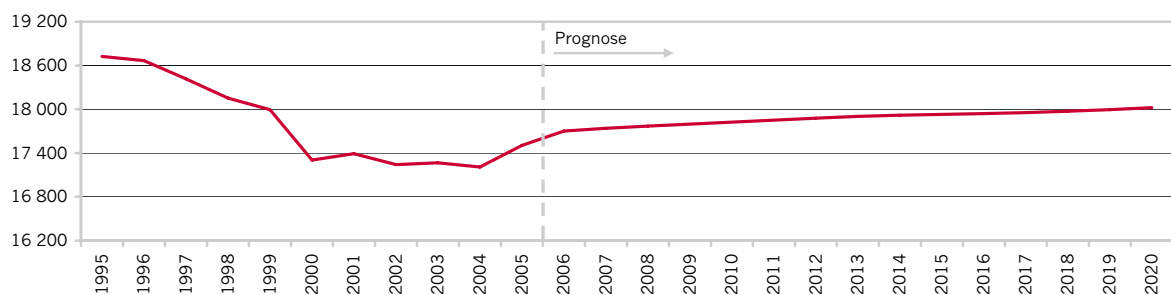

Altersgruppen am 31.12.2005, am 31.12.2010 und am 31.12.2020

Altersgruppen	31.12.2005 (IST)		31.12.2010		31.12.2020	
	absolut	in %	absolut	in %	absolut	in %
unter 3 Jahre	427	2,4	554	3,1	532	3,0
3 bis unter 6 Jahre	305	1,7	445	2,5	435	2,4
6 bis unter 10 Jahre	369	2,1	436	2,4	509	2,8
10 bis unter 14 Jahre	352	2,0	402	2,3	470	2,6
14 bis unter 18 Jahre	420	2,4	405	2,3	454	2,5
18 bis unter 25 Jahre	1 586	9,1	1 421	8,0	1 382	7,7
25 bis unter 30 Jahre	2 137	12,2	1 972	11,1	1 909	10,6
30 bis unter 50 Jahre	6 715	38,4	6 725	37,7	6 436	35,7
50 bis unter 65 Jahre	2 816	16,1	2 946	16,5	3 323	18,4
65 bis unter 80 Jahre	1 842	10,5	1 959	11,0	1 874	10,4
80 Jahre und älter	536	3,1	560	3,1	697	3,9
Insgesamt	17 505	100,0	17 824	100,0	18 021	100,0

32 & 33 Unterbilk & Hafen

Bevölkerung 2005 (IST)	18 056
davon weiblich	9 420
Bevölkerung 2010	19 143
davon weiblich	9 930
Bevölkerung 2020	19 845
davon weiblich	10 260
Bevölkerungsentwicklung 2005 bis 2020 in %	9,9
Ausländeranteil 2005 in %	15,5
Ausländeranteil 2020 in %	17,9
Durchschnittsalter 2005 in Jahren	42,3
Durchschnittsalter 2020 in Jahren	42,8
Geplante Wohneinheiten 2007-2020	800

Altersaufbau am 31.12.2005 und am 31.12.2020

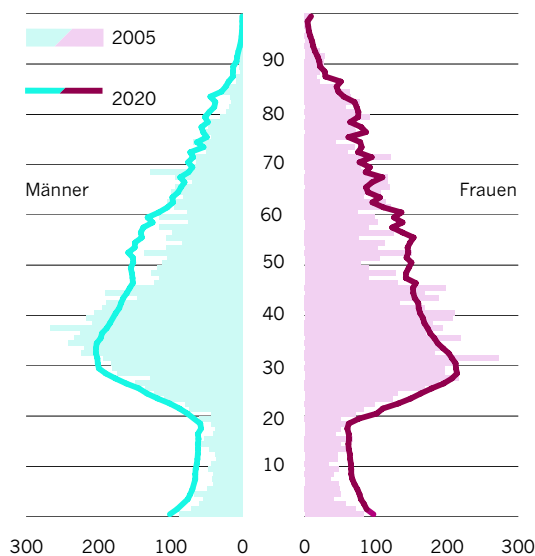

Bevölkerungsentwicklung bis 2005 und Prognose 2006 bis 2020

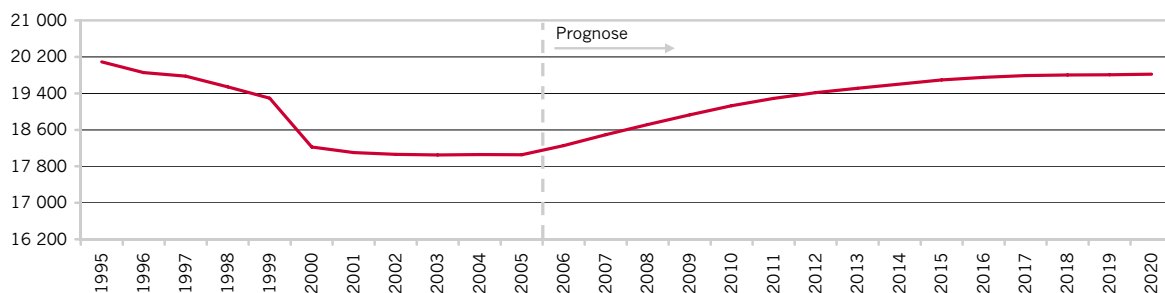

Altersgruppen am 31.12.2005, am 31.12.2010 und am 31.12.2020

Altersgruppen	31.12.2005 (IST)		31.12.2010		31.12.2020	
	absolut	in %	absolut	in %	absolut	in %
unter 3 Jahre	430	2,4	542	2,8	543	2,7
3 bis unter 6 Jahre	310	1,7	440	2,3	449	2,3
6 bis unter 10 Jahre	340	1,9	458	2,4	533	2,7
10 bis unter 14 Jahre	350	1,9	390	2,0	505	2,5
14 bis unter 18 Jahre	400	2,2	400	2,1	489	2,5
18 bis unter 25 Jahre	1 146	6,3	1 447	7,6	1 437	7,2
25 bis unter 30 Jahre	1 732	9,6	1 843	9,6	1 881	9,5
30 bis unter 50 Jahre	7 285	40,3	7 361	38,5	6 971	35,1
50 bis unter 65 Jahre	3 044	16,9	3 165	16,5	3 887	19,6
65 bis unter 80 Jahre	2 255	12,5	2 303	12,0	2 234	11,3
80 Jahre und älter	764	4,2	793	4,1	916	4,6
Insgesamt	18 056	100,0	19 143	100,0	19 845	100,0

34 Hamm

Altersaufbau am 31.12.2005 und am 31.12.2020

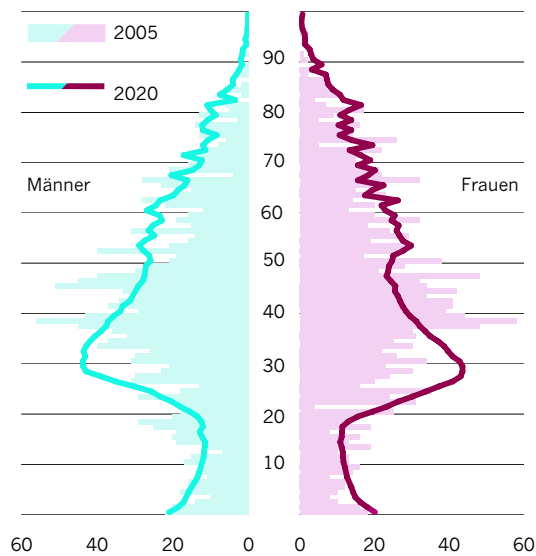

Bevölkerung 2005 (IST)	3 685
davon weiblich	1 869
Bevölkerung 2010	3 723
davon weiblich	1 888
Bevölkerung 2020	3 845
davon weiblich	1 939
Bevölkerungsentwicklung 2005 bis 2020 in %	4,4
Ausländeranteil 2005 in %	6,9
Ausländeranteil 2020 in %	22,9
Durchschnittsalter 2005 in Jahren	41,0
Durchschnittsalter 2020 in Jahren	41,3
Geplante Wohneinheiten 2007-2020	75

Bevölkerungsentwicklung bis 2005 und Prognose 2006 bis 2020

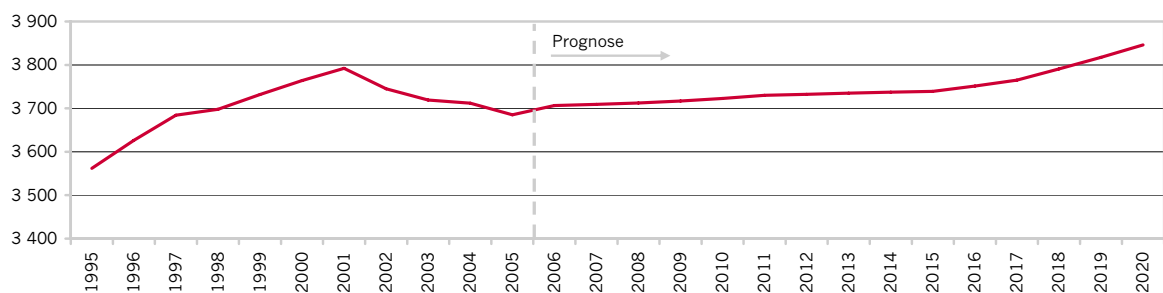

Altersgruppen am 31.12.2005, am 31.12.2010 und am 31.12.2020

Altersgruppen	31.12.2005 (IST)		31.12.2010		31.12.2020	
	absolut	in %	absolut	in %	absolut	in %
unter 3 Jahre	100	2,7	96	2,6	111	2,9
3 bis unter 6 Jahre	72	2,0	80	2,1	90	2,3
6 bis unter 10 Jahre	103	2,8	92	2,5	104	2,7
10 bis unter 14 Jahre	105	2,8	91	2,4	93	2,4
14 bis unter 18 Jahre	139	3,8	97	2,6	94	2,4
18 bis unter 25 Jahre	298	8,1	295	7,9	291	7,6
25 bis unter 30 Jahre	231	6,3	368	9,9	399	10,4
30 bis unter 50 Jahre	1 438	39,0	1 319	35,4	1 319	34,3
50 bis unter 65 Jahre	648	17,6	712	19,1	744	19,4
65 bis unter 80 Jahre	450	12,2	444	11,9	430	11,2
80 Jahre und älter	101	2,7	130	3,5	169	4,4
Insgesamt	3 685	100,0	3 723	100,0	3 845	100,0

35 Volmerswerth

Bevölkerung 2005 (IST)	2 100
davon weiblich	1 116
Bevölkerung 2010	2 080
davon weiblich	1 097
Bevölkerung 2020	3 268
davon weiblich	1 707
Bevölkerungsentwicklung 2005 bis 2020 in %	55,6
Ausländeranteil 2005 in %	8,0
Ausländeranteil 2020 in %	18,9
Durchschnittsalter 2005 in Jahren	41,3
Durchschnittsalter 2020 in Jahren	40,7
Geplante Wohneinheiten 2007-2020	505

Altersaufbau am 31.12.2005 und am 31.12.2020

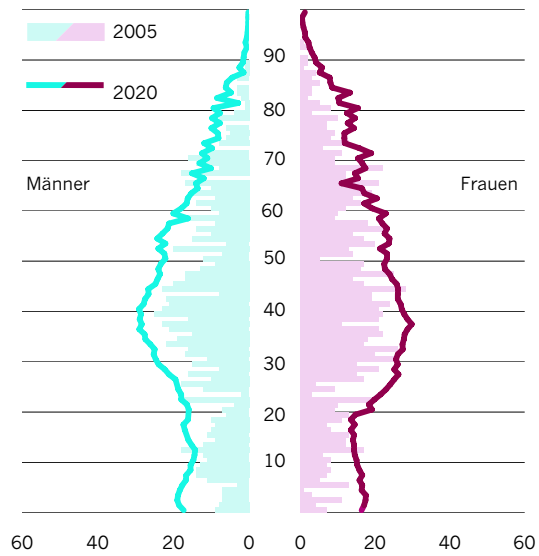

Bevölkerungsentwicklung bis 2005 und Prognose 2006 bis 2020

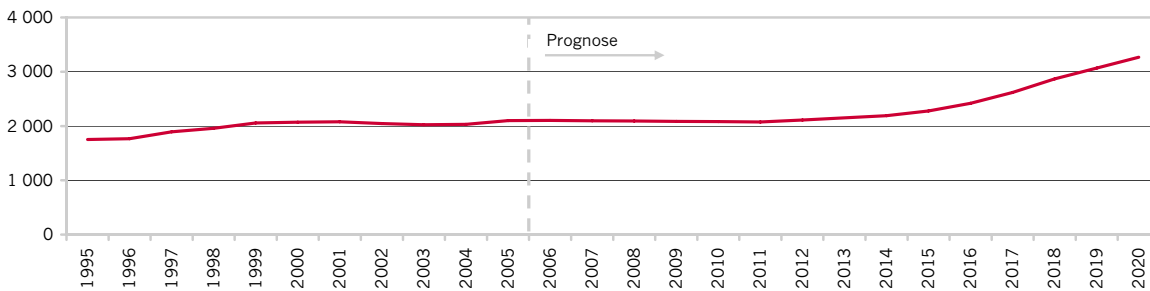

Altersgruppen am 31.12.2005, am 31.12.2010 und am 31.12.2020

Altersgruppen	31.12.2005 (IST)		31.12.2010		31.12.2020	
	absolut	in %	absolut	in %	absolut	in %
unter 3 Jahre	46	2,2	52	2,5	106	3,2
3 bis unter 6 Jahre	34	1,6	54	2,6	105	3,2
6 bis unter 10 Jahre	79	3,8	61	2,9	128	3,9
10 bis unter 14 Jahre	96	4,6	74	3,6	117	3,6
14 bis unter 18 Jahre	79	3,8	86	4,1	123	3,8
18 bis unter 25 Jahre	133	6,3	153	7,3	249	7,6
25 bis unter 30 Jahre	139	6,6	120	5,8	233	7,1
30 bis unter 50 Jahre	761	36,2	686	33,0	1 057	32,4
50 bis unter 65 Jahre	394	18,8	405	19,5	614	18,8
65 bis unter 80 Jahre	281	13,4	316	15,2	376	11,5
80 Jahre und älter	58	2,8	73	3,5	160	4,9
Insgesamt	2 100	100,0	2 080	100,0	3 268	100,0

36 Bilk

Altersaufbau am 31.12.2005 und am 31.12.2020

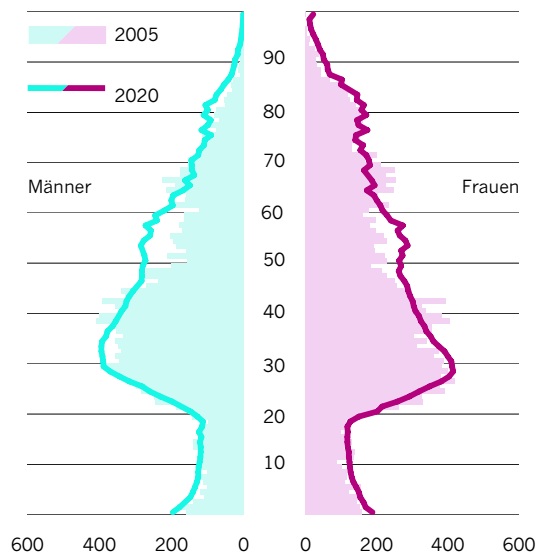

Bevölkerung 2005 (IST)	36 105
davon weiblich	19 240
Bevölkerung 2010	37 249
davon weiblich	19 614
Bevölkerung 2020	38 338
davon weiblich	19 995
Bevölkerungsentwicklung 2005 bis 2020 in %	6,2
Ausländeranteil 2005 in %	19,0
Ausländeranteil 2020 in %	18,1
Durchschnittsalter 2005 in Jahren	41,2
Durchschnittsalter 2020 in Jahren	42,1
Geplante Wohneinheiten 2007-2020	780

Bevölkerungsentwicklung bis 2005 und Prognose 2006 bis 2020

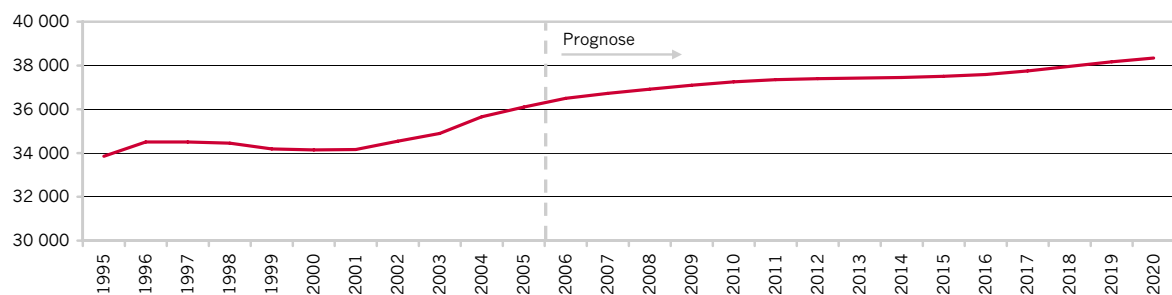

Altersgruppen am 31.12.2005, am 31.12.2010 und am 31.12.2020

Altersgruppen	31.12.2005 (IST)		31.12.2010		31.12.2020	
	absolut	in %	absolut	in %	absolut	in %
unter 3 Jahre	934	2,6	1 053	2,8	1 057	2,8
3 bis unter 6 Jahre	750	2,1	851	2,3	870	2,3
6 bis unter 10 Jahre	907	2,5	948	2,5	1 022	2,7
10 bis unter 14 Jahre	953	2,6	882	2,4	964	2,5
14 bis unter 18 Jahre	962	2,7	908	2,4	948	2,5
18 bis unter 25 Jahre	3 131	8,7	2 887	7,8	2 812	7,3
25 bis unter 30 Jahre	3 660	10,1	3 670	9,9	3 664	9,6
30 bis unter 50 Jahre	12 956	35,9	13 663	36,7	13 283	34,6
50 bis unter 65 Jahre	5 720	15,8	5 916	15,9	7 272	19,0
65 bis unter 80 Jahre	4 669	12,9	4 720	12,7	4 339	11,3
80 Jahre und älter	1 463	4,1	1 750	4,7	2 107	5,5
Insgesamt	36 105	100,0	37 249	100,0	38 338	100,0

37 Oberbilk

Bevölkerung 2005 (IST)	26 672
davon weiblich	13 081
Bevölkerung 2010	27 279
davon weiblich	13 537
Bevölkerung 2020	28 275
davon weiblich	14 055
Bevölkerungsentwicklung 2005 bis 2020 in %	6,0
Ausländeranteil 2005 in %	29,0
Ausländeranteil 2020 in %	24,4
Durchschnittsalter 2005 in Jahren	39,6
Durchschnittsalter 2020 in Jahren	40,4
Geplante Wohneinheiten 2007-2020	605

Altersaufbau am 31.12.2005 und am 31.12.2020

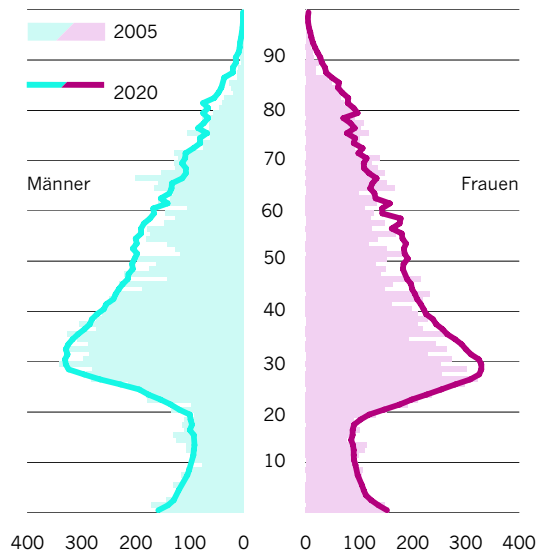

Bevölkerungsentwicklung bis 2005 und Prognose 2006 bis 2020

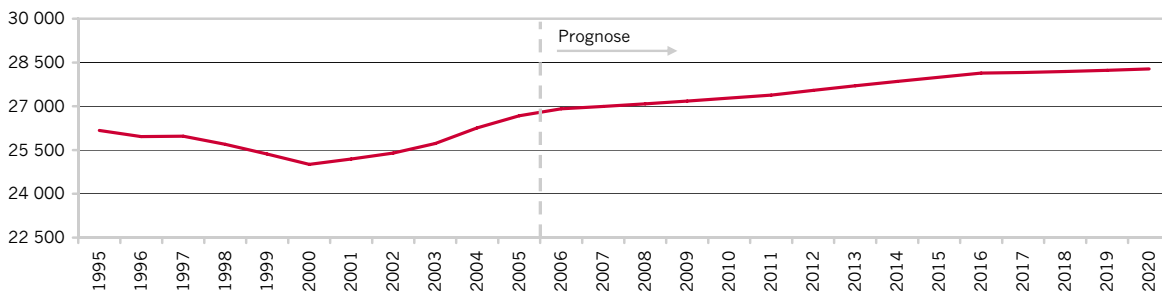

Altersgruppen am 31.12.2005, am 31.12.2010 und am 31.12.2020

Altersgruppen	31.12.2005 (IST)		31.12.2010		31.12.2020	
	absolut	in %	absolut	in %	absolut	in %
unter 3 Jahre	893	3,3	813	3,0	839	3,0
3 bis unter 6 Jahre	691	2,6	669	2,5	686	2,4
6 bis unter 10 Jahre	814	3,1	790	2,9	801	2,8
10 bis unter 14 Jahre	821	3,1	743	2,7	731	2,6
14 bis unter 18 Jahre	827	3,1	727	2,7	732	2,6
18 bis unter 25 Jahre	2 247	8,4	2 246	8,2	2 202	7,8
25 bis unter 30 Jahre	2 833	10,6	2 940	10,8	3 014	10,7
30 bis unter 50 Jahre	9 119	34,2	9 781	35,9	10 076	35,6
50 bis unter 65 Jahre	4 280	16,0	4 386	16,1	5 088	18,0
65 bis unter 80 Jahre	3 321	12,5	3 161	11,6	2 930	10,4
80 Jahre und älter	826	3,1	1 024	3,8	1 177	4,2
Insgesamt	26 672	100,0	27 280	100,0	28 275	100,0

38 Flehe

Altersaufbau am 31.12.2005 und am 31.12.2020

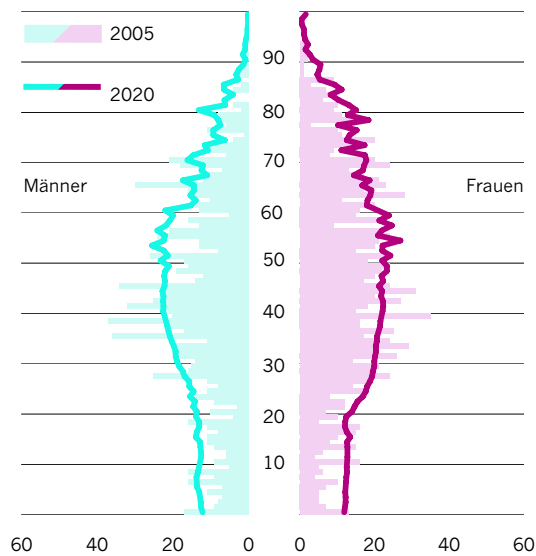

Bevölkerung 2005 (IST)	2 488
davon weiblich	1 328
Bevölkerung 2010	2 464
davon weiblich	1 305
Bevölkerung 2020	2 893
davon weiblich	1 517
Bevölkerungsentwicklung 2005 bis 2020 in %	16,3
Ausländeranteil 2005 in %	7,2
Ausländeranteil 2020 in %	16,1
Durchschnittsalter 2005 in Jahren	43,4
Durchschnittsalter 2020 in Jahren	43,3
Geplante Wohneinheiten 2007-2020	170

Bevölkerungsentwicklung bis 2005 und Prognose 2006 bis 2020

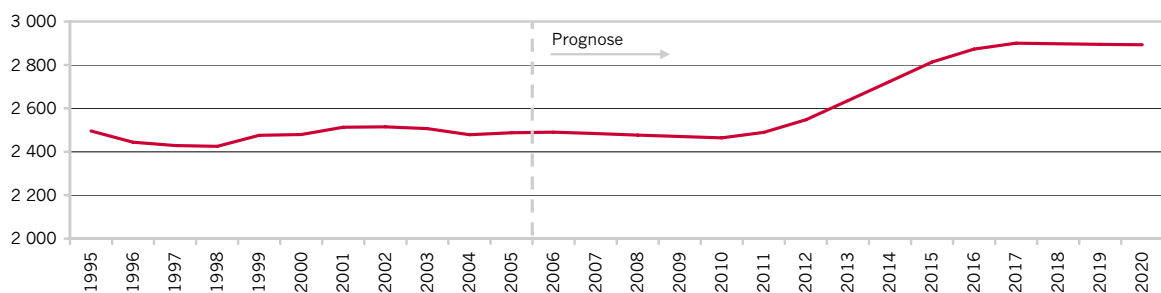

Altersgruppen am 31.12.2005, am 31.12.2010 und am 31.12.2020

Altersgruppen	31.12.2005 (IST)		31.12.2010		31.12.2020	
	absolut	in %	absolut	in %	absolut	in %
unter 3 Jahre	59	2,4	60	2,4	74	2,5
3 bis unter 6 Jahre	42	1,7	66	2,7	76	2,6
6 bis unter 10 Jahre	71	2,9	71	2,9	104	3,6
10 bis unter 14 Jahre	71	2,9	80	3,2	102	3,5
14 bis unter 18 Jahre	90	3,6	70	2,8	104	3,6
18 bis unter 25 Jahre	138	5,5	171	7,0	203	7,0
25 bis unter 30 Jahre	171	6,9	140	5,7	180	6,2
30 bis unter 50 Jahre	872	35,0	797	32,3	858	29,7
50 bis unter 65 Jahre	505	20,3	505	20,5	630	21,8
65 bis unter 80 Jahre	386	15,5	402	16,3	400	13,8
80 Jahre und älter	83	3,3	102	4,1	163	5,6
Insgesamt	2 488	100,0	2 464	100,0	2 893	100,0

41 Oberkassel

Bevölkerung 2005 (IST)	16 959
davon weiblich	9 179
Bevölkerung 2010	16 927
davon weiblich	8 942
Bevölkerung 2020	18 078
davon weiblich	9 338
Bevölkerungsentwicklung 2005 bis 2020 in %	6,6
Ausländeranteil 2005 in %	13,7
Ausländeranteil 2020 in %	17,1
Durchschnittsalter 2005 in Jahren	44,5
Durchschnittsalter 2020 in Jahren	43,1
Geplante Wohneinheiten 2007-2020	1 014

Altersaufbau am 31.12.2005 und am 31.12.2020

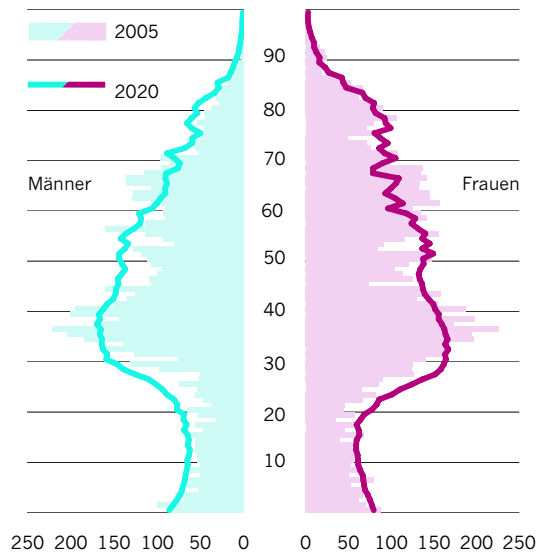

Bevölkerungsentwicklung bis 2005 und Prognose 2006 bis 2020

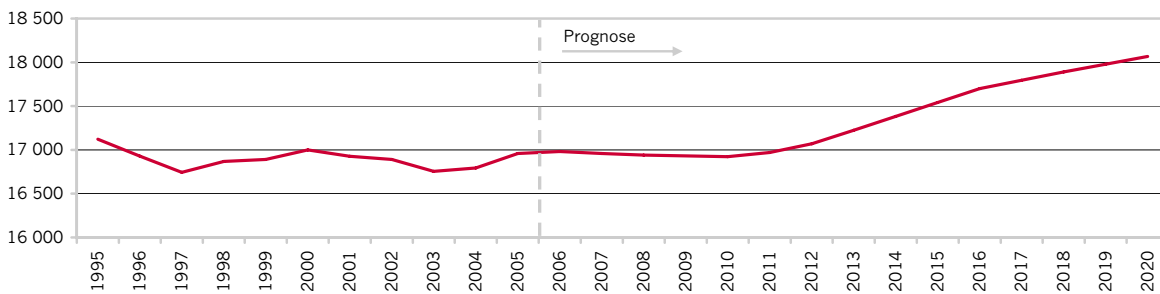

Altersgruppen am 31.12.2005, am 31.12.2010 und am 31.12.2020

Altersgruppen	31.12.2005 (IST)		31.12.2010		31.12.2020	
	absolut	in %	absolut	in %	absolut	in %
unter 3 Jahre	473	2,8	420	2,5	478	2,6
3 bis unter 6 Jahre	383	2,3	387	2,3	426	2,4
6 bis unter 10 Jahre	475	2,8	480	2,8	525	2,9
10 bis unter 14 Jahre	443	2,6	442	2,6	496	2,7
14 bis unter 18 Jahre	434	2,6	436	2,6	507	2,8
18 bis unter 25 Jahre	738	4,4	1 037	6,1	1 147	6,3
25 bis unter 30 Jahre	954	5,6	1 179	7,0	1 353	7,5
30 bis unter 50 Jahre	5 979	35,3	5 890	34,8	6 137	33,9
50 bis unter 65 Jahre	3 633	21,4	3 192	18,9	3 663	20,3
65 bis unter 80 Jahre	2 581	15,2	2 659	15,7	2 442	13,5
80 Jahre und älter	866	5,1	805	4,8	903	5,0
Insgesamt	16 959	100,0	16 928	100,0	18 078	100,0

42 Heerdt

Altersaufbau am 31.12.2005 und am 31.12.2020

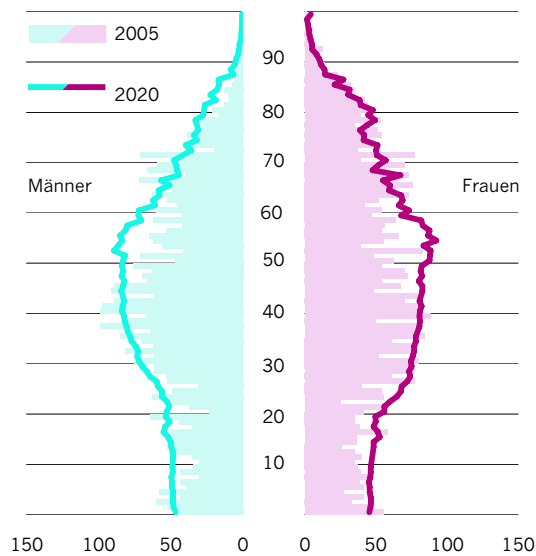

Bevölkerung 2005 (IST)	9 279
davon weiblich	4 773
Bevölkerung 2010	10 101
davon weiblich	5 220
Bevölkerung 2020	10 561
davon weiblich	5 471
Bevölkerungsentwicklung 2005 bis 2020 in %	13,8
Ausländeranteil 2005 in %	21,4
Ausländeranteil 2020 in %	17,1
Durchschnittsalter 2005 in Jahren	42,8
Durchschnittsalter 2020 in Jahren	42,2
Geplante Wohneinheiten 2007-2020	765

Bevölkerungsentwicklung bis 2005 und Prognose 2006 bis 2020

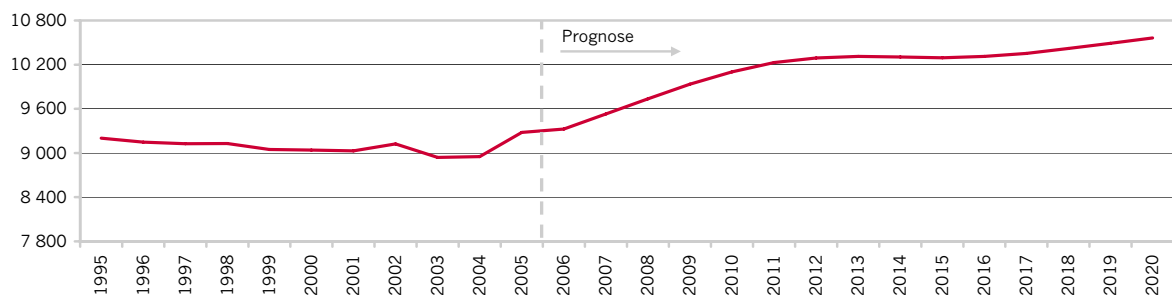

Altersgruppen am 31.12.2005, am 31.12.2010 und am 31.12.2020

Altersgruppen	31.12.2005 (IST)		31.12.2010		31.12.2020	
	absolut	in %	absolut	in %	absolut	in %
unter 3 Jahre	296	3,2	286	2,8	281	2,7
3 bis unter 6 Jahre	249	2,7	298	3,0	283	2,7
6 bis unter 10 Jahre	308	3,3	386	3,8	380	3,6
10 bis unter 14 Jahre	304	3,3	352	3,5	385	3,6
14 bis unter 18 Jahre	353	3,8	355	3,5	411	3,9
18 bis unter 25 Jahre	627	6,8	773	7,7	776	7,3
25 bis unter 30 Jahre	589	6,3	659	6,5	682	6,5
30 bis unter 50 Jahre	2 946	31,7	3 252	32,2	3 204	30,3
50 bis unter 65 Jahre	1 669	18,0	1 823	18,0	2 308	21,8
65 bis unter 80 Jahre	1 475	15,9	1 459	14,4	1 347	12,8
80 Jahre und älter	463	5,0	459	4,5	504	4,8
Insgesamt	9 279	100,0	10 101	100,0	10 561	100,0

43 Lörick

Bevölkerung 2005 (IST)	6 969
davon weiblich	3 893
Bevölkerung 2010	7 018
davon weiblich	3 798
Bevölkerung 2020	7 320
davon weiblich	3 889
Bevölkerungsentwicklung 2005 bis 2020 in %	5,0
Ausländeranteil 2005 in %	18,0
Ausländeranteil 2020 in %	14,3
Durchschnittsalter 2005 in Jahren	46,9
Durchschnittsalter 2020 in Jahren	44,0
Geplante Wohneinheiten 2007-2020	192

Altersaufbau am 31.12.2005 und am 31.12.2020

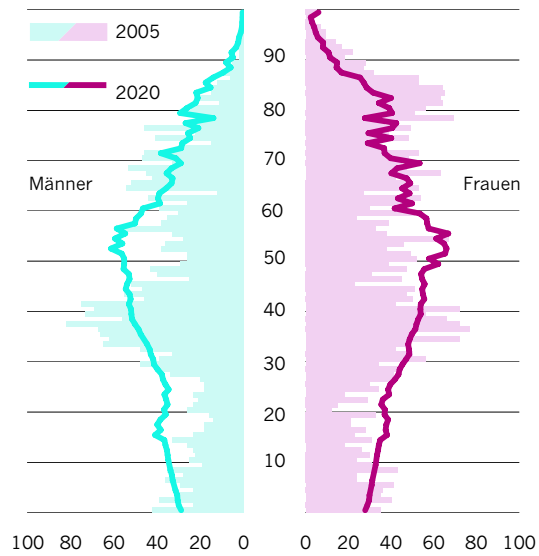

Bevölkerungsentwicklung bis 2005 und Prognose 2006 bis 2020

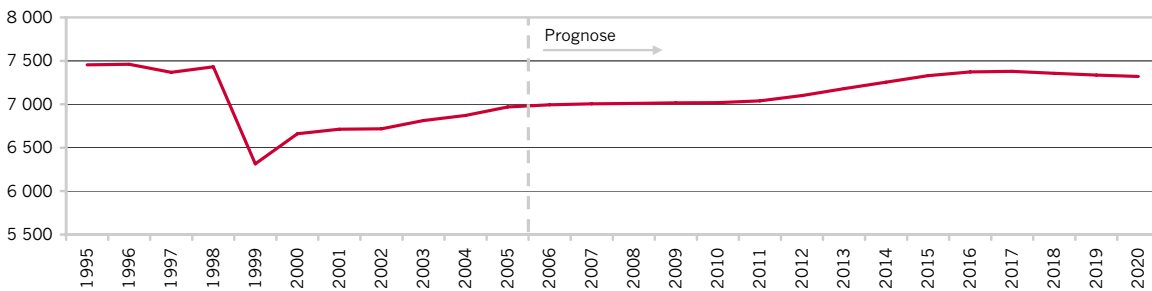

Altersgruppen am 31.12.2005, am 31.12.2010 und am 31.12.2020

Altersgruppen	31.12.2005 (IST)		31.12.2010		31.12.2020	
	absolut	in %	absolut	in %	absolut	in %
unter 3 Jahre	207	3,0	170	2,4	176	2,4
3 bis unter 6 Jahre	195	2,8	193	2,7	186	2,5
6 bis unter 10 Jahre	240	3,4	266	3,8	262	3,6
10 bis unter 14 Jahre	194	2,8	274	3,9	276	3,8
14 bis unter 18 Jahre	195	2,8	243	3,5	304	4,2
18 bis unter 25 Jahre	303	4,3	451	6,4	515	7,0
25 bis unter 30 Jahre	351	5,0	372	5,3	407	5,6
30 bis unter 50 Jahre	2 106	30,2	2 144	30,5	2 059	28,1
50 bis unter 65 Jahre	1 171	16,8	1 210	17,2	1 585	21,6
65 bis unter 80 Jahre	1 251	18,0	1 128	16,1	1 029	14,1
80 Jahre und älter	756	10,8	568	8,1	521	7,1
Insgesamt	6 969	100,0	7 018	100,0	7 320	100,0

44 Niederkassel

Altersaufbau am 31.12.2005 und am 31.12.2020

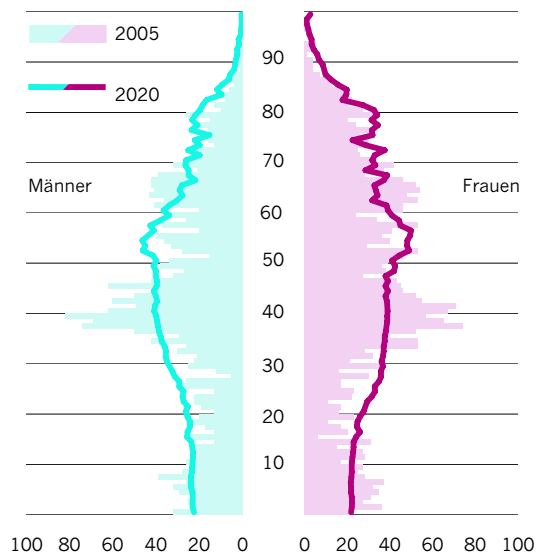

Bevölkerung 2005 (IST)	5 443
davon weiblich	2 940
Bevölkerung 2010	5 459
davon weiblich	2 935
Bevölkerung 2020	5 462
davon weiblich	2 888
Bevölkerungsentwicklung 2005 bis 2020 in %	0,3
Ausländeranteil 2005 in %	20,9
Ausländeranteil 2020 in %	15,9
Durchschnittsalter 2005 in Jahren	43,5
Durchschnittsalter 2020 in Jahren	44,2
Geplante Wohneinheiten 2007-2020	33

Bevölkerungsentwicklung bis 2005 und Prognose 2006 bis 2020

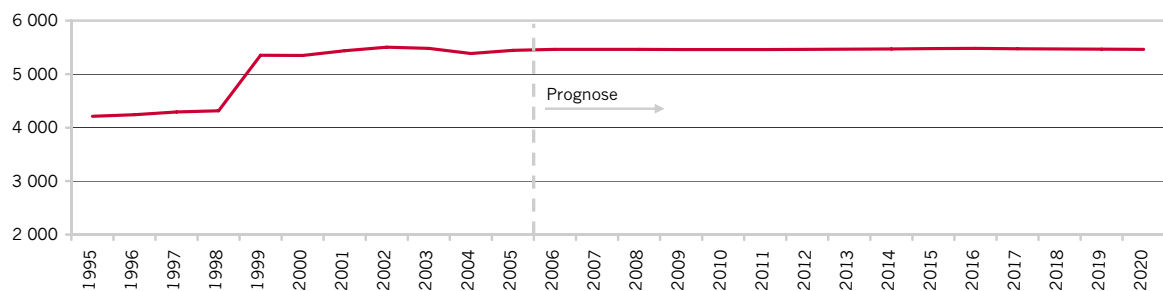

Altersgruppen am 31.12.2005, am 31.12.2010 und am 31.12.2020

Altersgruppen	31.12.2005 (IST)		31.12.2010		31.12.2020	
	absolut	in %	absolut	in %	absolut	in %
unter 3 Jahre	166	3,0	129	2,4	135	2,5
3 bis unter 6 Jahre	182	3,3	138	2,5	136	2,5
6 bis unter 10 Jahre	234	4,3	197	3,6	182	3,3
10 bis unter 14 Jahre	178	3,3	207	3,8	183	3,3
14 bis unter 18 Jahre	140	2,6	188	3,4	197	3,6
18 bis unter 25 Jahre	258	4,7	359	6,6	385	7,0
25 bis unter 30 Jahre	214	3,9	311	5,7	332	6,1
30 bis unter 50 Jahre	1 862	34,2	1 699	31,1	1 546	28,3
50 bis unter 65 Jahre	1 126	20,7	1 037	19,0	1 213	22,2
65 bis unter 80 Jahre	848	15,6	918	16,8	831	15,2
80 Jahre und älter	235	4,3	276	5,1	324	5,9
Insgesamt	5 443	100,0	5 459	100,0	5 462	100,0

51 Stockum

Bevölkerung 2005 (IST)	5 010
davon weiblich	2 777
Bevölkerung 2010	4 933
davon weiblich	2 661
Bevölkerung 2020	4 827
davon weiblich	2 578
Bevölkerungsentwicklung 2005 bis 2020 in %	-3,7
Ausländeranteil 2005 in %	8,8
Ausländeranteil 2020 in %	13,0
Durchschnittsalter 2005 in Jahren	47,6
Durchschnittsalter 2020 in Jahren	45,9
Geplante Wohneinheiten 2007-2020	15

Altersaufbau am 31.12.2005 und am 31.12.2020

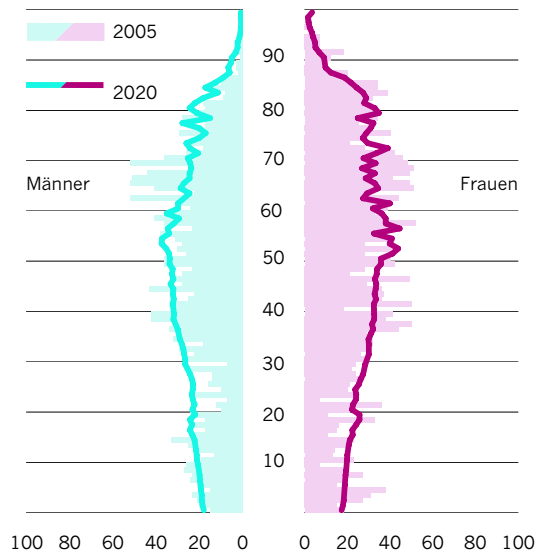

Bevölkerungsentwicklung bis 2005 und Prognose 2006 bis 2020

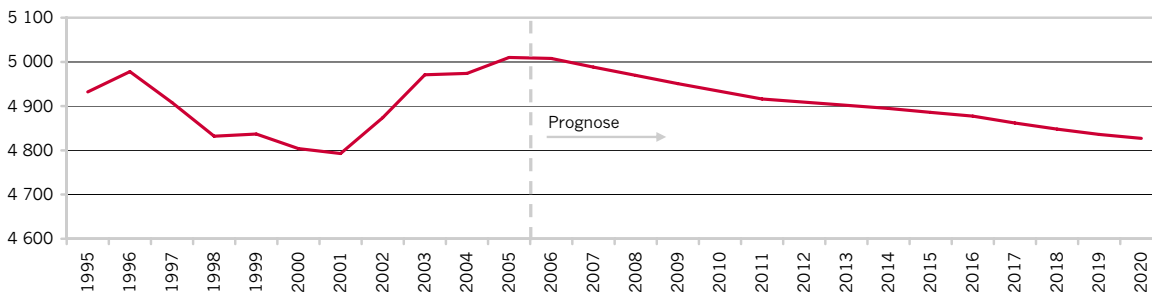

Altersgruppen am 31.12.2005, am 31.12.2010 und am 31.12.2020

Altersgruppen	31.12.2005 (IST)		31.12.2010		31.12.2020	
	absolut	in %	absolut	in %	absolut	in %
unter 3 Jahre	114	2,3	104	2,1	109	2,3
3 bis unter 6 Jahre	143	2,9	111	2,2	113	2,3
6 bis unter 10 Jahre	171	3,4	182	3,7	158	3,3
10 bis unter 14 Jahre	150	3,0	181	3,7	167	3,5
14 bis unter 18 Jahre	161	3,2	161	3,3	184	3,8
18 bis unter 25 Jahre	253	5,0	319	6,5	330	6,8
25 bis unter 30 Jahre	193	3,9	235	4,8	258	5,3
30 bis unter 50 Jahre	1 308	26,1	1 312	26,6	1 260	26,1
50 bis unter 65 Jahre	1 070	21,4	968	19,6	1 036	21,5
65 bis unter 80 Jahre	1 030	20,6	984	20,0	805	16,7
80 Jahre und älter	417	8,3	377	7,6	407	8,4
Insgesamt	5 010	100,0	4 933	100,0	4 827	100,0

52 Lohausen

Altersaufbau am 31.12.2005 und am 31.12.2020

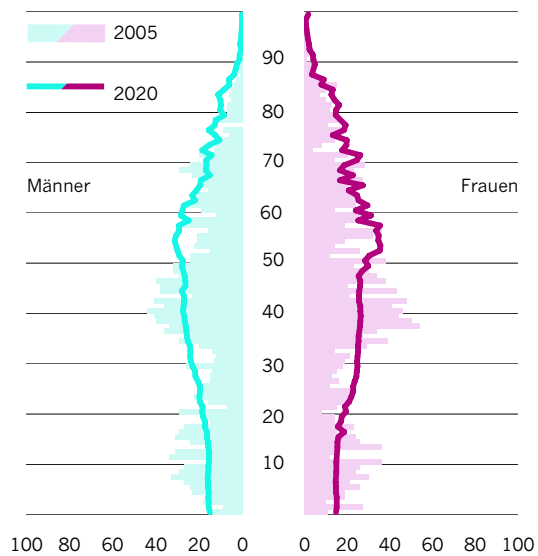

Bevölkerung 2005 (IST)	3 814
davon weiblich	1 969
Bevölkerung 2010	3 755
davon weiblich	1 945
Bevölkerung 2020	3 680
davon weiblich	1 915
Bevölkerungsentwicklung 2005 bis 2020 in %	-3,5
Ausländeranteil 2005 in %	11,5
Ausländeranteil 2020 in %	15,6
Durchschnittsalter 2005 in Jahren	40,1
Durchschnittsalter 2020 in Jahren	43,7
Geplante Wohneinheiten 2007-2020	0

Bevölkerungsentwicklung bis 2005 und Prognose 2006 bis 2020

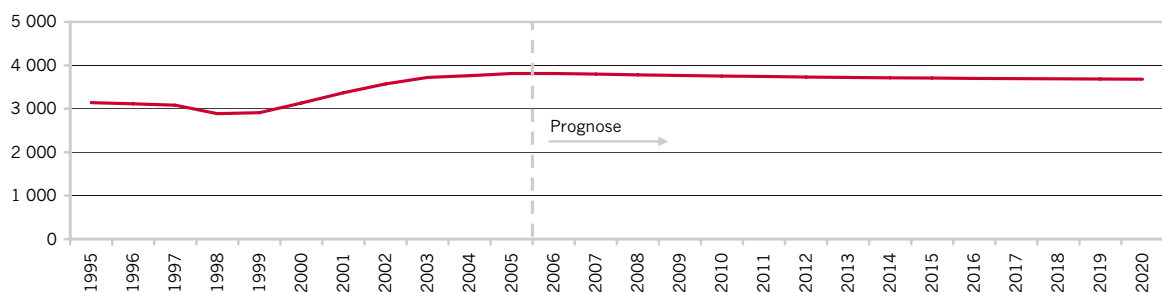

Altersgruppen am 31.12.2005, am 31.12.2010 und am 31.12.2020

Altersgruppen	31.12.2005 (IST)		31.12.2010		31.12.2020	
	absolut	in %	absolut	in %	absolut	in %
unter 3 Jahre	89	2,3	88	2,3	91	2,5
3 bis unter 6 Jahre	128	3,4	89	2,4	92	2,5
6 bis unter 10 Jahre	217	5,7	137	3,7	123	3,3
10 bis unter 14 Jahre	197	5,2	178	4,7	123	3,3
14 bis unter 18 Jahre	199	5,2	172	4,6	132	3,6
18 bis unter 25 Jahre	241	6,3	295	7,8	270	7,3
25 bis unter 30 Jahre	164	4,3	219	5,8	227	6,2
30 bis unter 50 Jahre	1 292	33,9	1 178	31,4	1 044	28,4
50 bis unter 65 Jahre	665	17,4	728	19,4	862	23,4
65 bis unter 80 Jahre	480	12,6	522	13,9	517	14,0
80 Jahre und älter	142	3,7	148	3,9	199	5,4
Insgesamt	3 814	100,0	3 755	100,0	3 680	100,0

53 Kaiserswerth

Bevölkerung 2005 (IST)	7 772
davon weiblich	4 269
Bevölkerung 2010	7 641
davon weiblich	4 126
Bevölkerung 2020	8 451
davon weiblich	4 502
Bevölkerungsentwicklung 2005 bis 2020 in %	8,7
Ausländeranteil 2005 in %	14,3
Ausländeranteil 2020 in %	15,1
Durchschnittsalter 2005 in Jahren	43,5
Durchschnittsalter 2020 in Jahren	43,6
Geplante Wohneinheiten 2007-2020	430

Altersaufbau am 31.12.2005 und am 31.12.2020

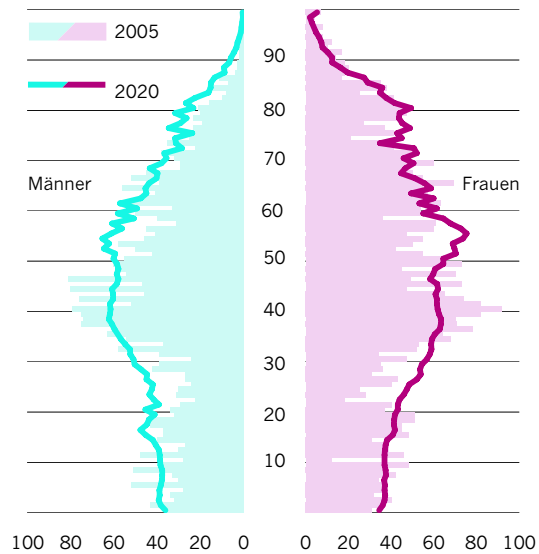

Bevölkerungsentwicklung bis 2005 und Prognose 2006 bis 2020

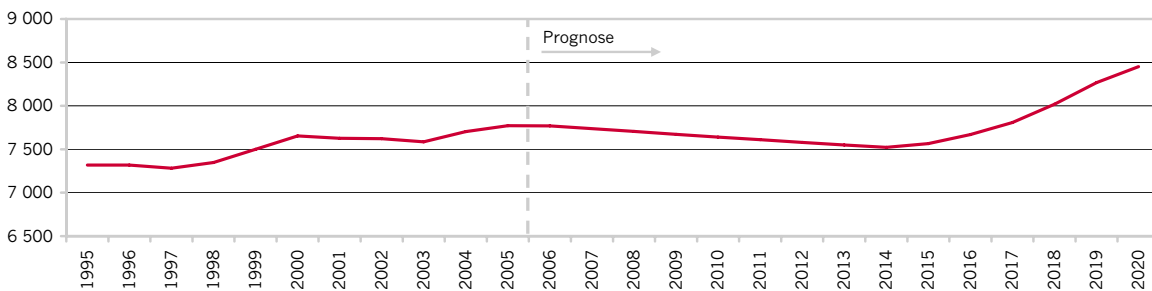

Altersgruppen am 31.12.2005, am 31.12.2010 und am 31.12.2020

Altersgruppen	31.12.2005 (IST)		31.12.2010		31.12.2020	
	absolut	in %	absolut	in %	absolut	in %
unter 3 Jahre	219	2,8	176	2,3	221	2,6
3 bis unter 6 Jahre	219	2,8	192	2,5	227	2,7
6 bis unter 10 Jahre	314	4,0	283	3,7	300	3,6
10 bis unter 14 Jahre	267	3,4	313	4,1	306	3,6
14 bis unter 18 Jahre	326	4,2	301	3,9	342	4,0
18 bis unter 25 Jahre	473	6,1	536	7,0	604	7,2
25 bis unter 30 Jahre	344	4,4	395	5,2	492	5,8
30 bis unter 50 Jahre	2 481	31,9	2 280	29,8	2 384	28,2
50 bis unter 65 Jahre	1 501	19,3	1 506	19,7	1 810	21,4
65 bis unter 80 Jahre	1 132	14,6	1 212	15,9	1 217	14,4
80 Jahre und älter	496	6,4	448	5,9	547	6,5
Insgesamt	7 772	100,0	7 641	100,0	8 451	100,0

Anmerkung:

Die hier genannte Anzahl der in Kaiserswerth geplanten Wohneinheiten entspricht dem Planungsstand Januar 2007.

54 Wittlaer

Altersaufbau am 31.12.2005 und am 31.12.2020

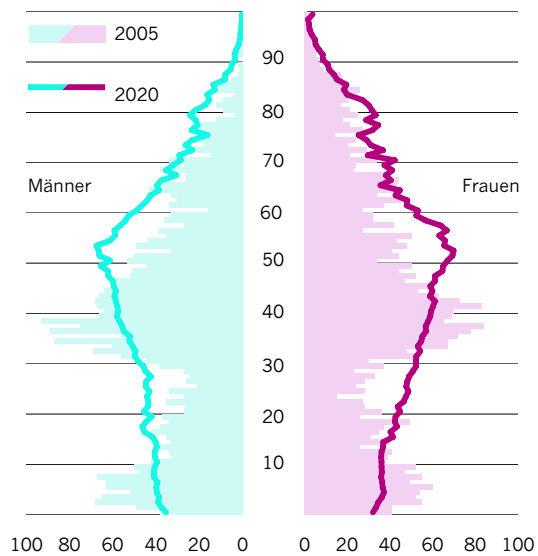

Bevölkerung 2005 (IST)	7 053
davon weiblich	3 568
Bevölkerung 2010	7 517
davon weiblich	3 854
Bevölkerung 2020	7 787
davon weiblich	4 031
Bevölkerungsentwicklung 2005 bis 2020 in %	10,4
Ausländeranteil 2005 in %	14,6
Ausländeranteil 2020 in %	18,2
Durchschnittsalter 2005 in Jahren	38,3
Durchschnittsalter 2020 in Jahren	41,6
Geplante Wohneinheiten 2007-2020	141

Bevölkerungsentwicklung bis 2005 und Prognose 2006 bis 2020

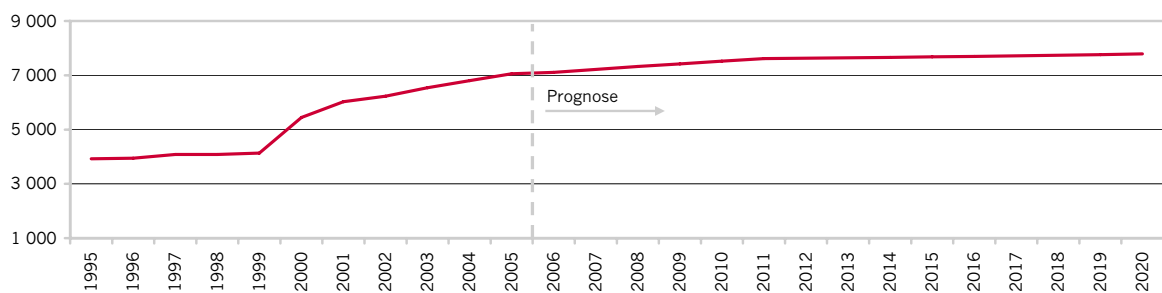

Altersgruppen am 31.12.2005, am 31.12.2010 und am 31.12.2020

Altersgruppen	31.12.2005 (IST)		31.12.2010		31.12.2020	
	absolut	in %	absolut	in %	absolut	in %
unter 3 Jahre	292	4,1	207	2,8	212	2,7
3 bis unter 6 Jahre	346	4,9	236	3,1	228	2,9
6 bis unter 10 Jahre	431	6,1	392	5,2	307	3,9
10 bis unter 14 Jahre	293	4,2	392	5,2	305	3,9
14 bis unter 18 Jahre	291	4,1	330	4,4	336	4,3
18 bis unter 25 Jahre	429	6,1	585	7,8	623	8,0
25 bis unter 30 Jahre	281	4,0	442	5,9	470	6,0
30 bis unter 50 Jahre	2 515	35,7	2 482	33,0	2 292	29,4
50 bis unter 65 Jahre	1 137	16,1	1 296	17,2	1 702	21,9
65 bis unter 80 Jahre	756	10,7	862	11,5	928	11,9
80 Jahre und älter	282	4,0	294	3,9	385	4,9
Insgesamt	7 053	100,0	7 517	100,0	7 787	100,0

55 Angermund

Bevölkerung 2005 (IST)	6 042
davon weiblich	3 208
Bevölkerung 2010	5 903
davon weiblich	3 113
Bevölkerung 2020	8 232
davon weiblich	4 284
Bevölkerungsentwicklung 2005 bis 2020 in %	36,2
Ausländeranteil 2005 in %	7,0
Ausländeranteil 2020 in %	13,9
Durchschnittsalter 2005 in Jahren	43,4
Durchschnittsalter 2020 in Jahren	40,8
Geplante Wohneinheiten 2007-2020	887

Altersaufbau am 31.12.2005 und am 31.12.2020

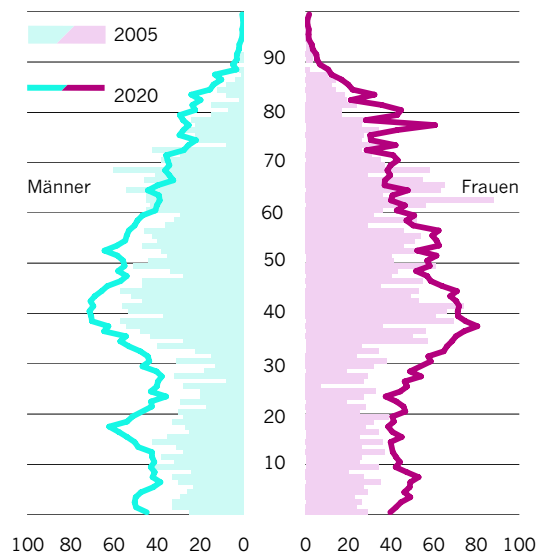

Bevölkerungsentwicklung bis 2005 und Prognose 2006 bis 2020

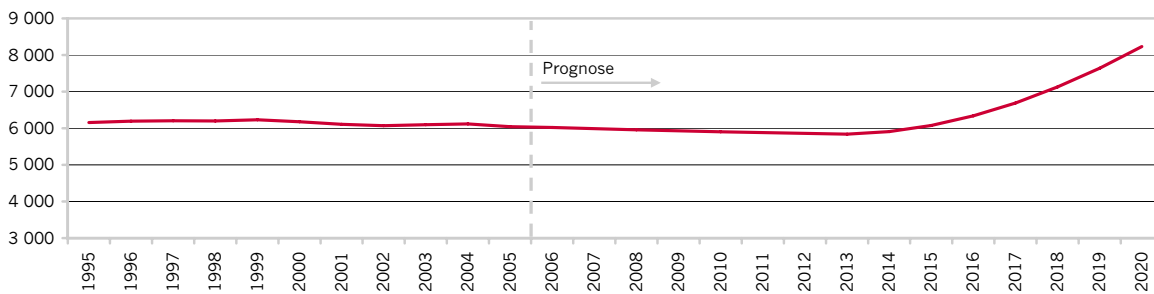

Altersgruppen am 31.12.2005, am 31.12.2010 und am 31.12.2020

Altersgruppen	31.12.2005 (IST)		31.12.2010		31.12.2020	
	absolut	in %	absolut	in %	absolut	in %
unter 3 Jahre	170	2,8	129	2,2	272	3,3
3 bis unter 6 Jahre	157	2,6	150	2,5	283	3,4
6 bis unter 10 Jahre	244	4,0	226	3,8	356	4,3
10 bis unter 14 Jahre	243	4,0	237	4,0	342	4,2
14 bis unter 18 Jahre	252	4,2	259	4,4	389	4,7
18 bis unter 25 Jahre	380	6,3	386	6,5	616	7,5
25 bis unter 30 Jahre	213	3,5	245	4,1	455	5,5
30 bis unter 50 Jahre	1 827	30,2	1 710	29,0	2 530	30,7
50 bis unter 65 Jahre	1 342	22,2	1 188	20,1	1 530	18,6
65 bis unter 80 Jahre	999	16,5	1 108	18,8	1 046	12,7
80 Jahre und älter	215	3,6	266	4,5	411	5,0
Insgesamt	6 042	100,0	5 903	100,0	8 232	100,0

Anmerkung:

Die hier genannte Anzahl der in Angermund geplanten Wohneinheiten entspricht dem Planungsstand Januar 2007.

56 Kalkum

Altersaufbau am 31.12.2005 und am 31.12.2020

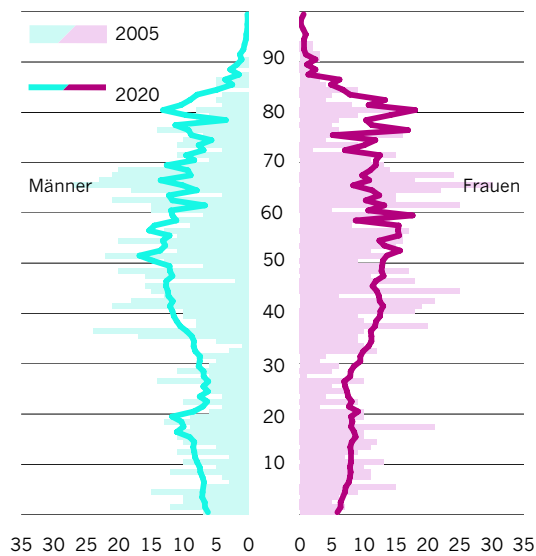

Bevölkerung 2005 (IST)	1 887
davon weiblich	982
Bevölkerung 2010	1 845
davon weiblich	963
Bevölkerung 2020	1 738
davon weiblich	907
Bevölkerungsentwicklung 2005 bis 2020 in %	-7,9
Ausländeranteil 2005 in %	7,6
Ausländeranteil 2020 in %	8,4
Durchschnittsalter 2005 in Jahren	45,3
Durchschnittsalter 2020 in Jahren	46,0
Geplante Wohneinheiten 2007-2020	0

Bevölkerungsentwicklung bis 2005 und Prognose 2006 bis 2020

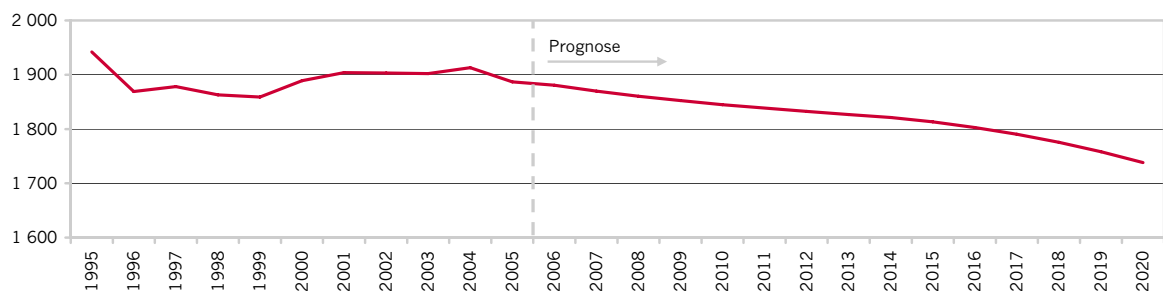

Altersgruppen am 31.12.2005, am 31.12.2010 und am 31.12.2020

Altersgruppen	31.12.2005 (IST)		31.12.2010		31.12.2020	
	absolut	in %	absolut	in %	absolut	in %
unter 3 Jahre	47	2,5	38	2,1	38	2,2
3 bis unter 6 Jahre	62	3,3	42	2,3	42	2,4
6 bis unter 10 Jahre	64	3,4	74	4,0	60	3,5
10 bis unter 14 Jahre	69	3,7	77	4,2	65	3,7
14 bis unter 18 Jahre	94	5,0	72	3,9	72	4,1
18 bis unter 25 Jahre	103	5,5	120	6,5	114	6,6
25 bis unter 30 Jahre	71	3,8	72	3,9	73	4,2
30 bis unter 50 Jahre	483	25,6	493	26,7	447	25,7
50 bis unter 65 Jahre	420	22,3	367	19,9	385	22,2
65 bis unter 80 Jahre	371	19,7	382	20,7	298	17,2
80 Jahre und älter	103	5,5	106	5,8	143	8,2
Insgesamt	1 887	100,0	1 845	100,0	1 738	100,0

61 Lichtenbroich

Bevölkerung 2005 (IST)	5 610
davon weiblich	2 895
Bevölkerung 2010	5 481
davon weiblich	2 840
Bevölkerung 2020	5 222
davon weiblich	2 709
Bevölkerungsentwicklung 2005 bis 2020 in %	-6,9
Ausländeranteil 2005 in %	13,8
Ausländeranteil 2020 in %	8,8
Durchschnittsalter 2005 in Jahren	38,7
Durchschnittsalter 2020 in Jahren	43,8
Geplante Wohneinheiten 2007-2020	60

Altersaufbau am 31.12.2005 und am 31.12.2020

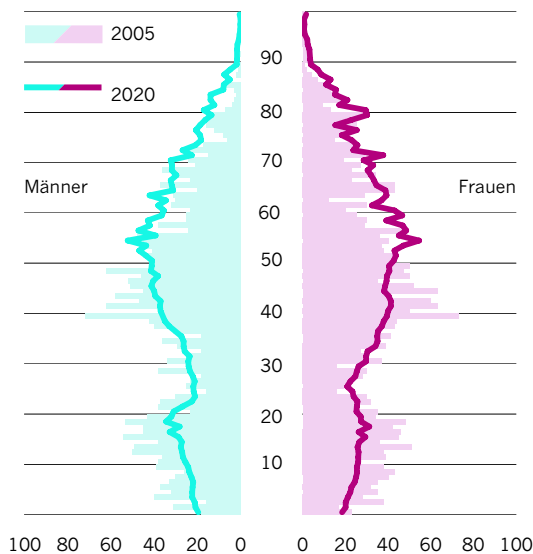

Bevölkerungsentwicklung bis 2005 und Prognose 2006 bis 2020

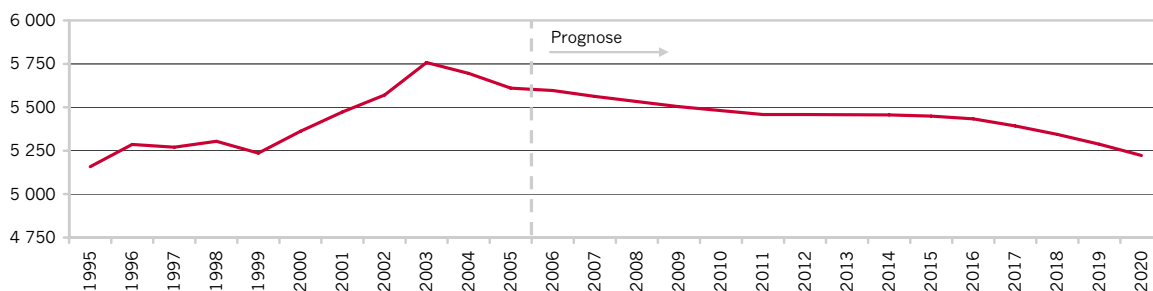

Altersgruppen am 31.12.2005, am 31.12.2010 und am 31.12.2020

Altersgruppen	31.12.2005 (IST)		31.12.2010		31.12.2020	
	absolut	in %	absolut	in %	absolut	in %
unter 3 Jahre	143	2,5	132	2,4	120	2,3
3 bis unter 6 Jahre	204	3,6	146	2,7	134	2,6
6 bis unter 10 Jahre	284	5,1	237	4,3	193	3,7
10 bis unter 14 Jahre	328	5,8	271	4,9	211	4,0
14 bis unter 18 Jahre	351	6,3	278	5,1	230	4,4
18 bis unter 25 Jahre	461	8,2	464	8,5	368	7,0
25 bis unter 30 Jahre	243	4,3	254	4,6	232	4,4
30 bis unter 50 Jahre	1 758	31,3	1 653	30,2	1 425	27,3
50 bis unter 65 Jahre	1 016	18,1	1 150	21,0	1 265	24,2
65 bis unter 80 Jahre	674	12,0	699	12,7	781	15,0
80 Jahre und älter	148	2,6	196	3,6	263	5,0
Insgesamt	5 610	100,0	5 481	100,0	5 222	100,0

62 Unterrath

Altersaufbau am 31.12.2005 und am 31.12.2020

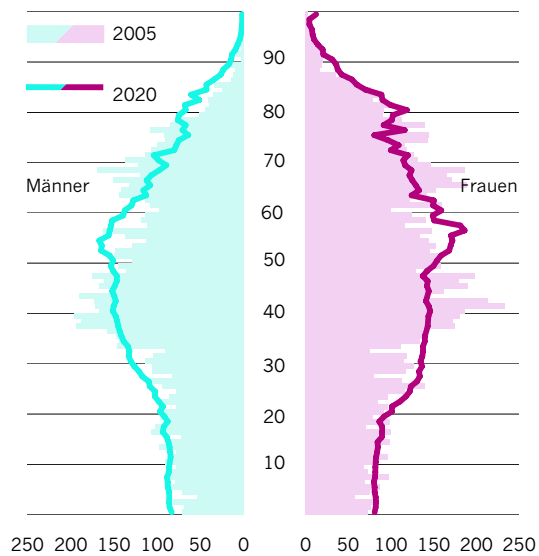

Bevölkerung 2005 (IST)	20 313
davon weiblich	10 763
Bevölkerung 2010	20 301
davon weiblich	10 689
Bevölkerung 2020	20 252
davon weiblich	10 592
Bevölkerungsentwicklung 2005 bis 2020 in %	-0,3
Ausländeranteil 2005 in %	9,7
Ausländeranteil 2020 in %	15,6
Durchschnittsalter 2005 in Jahren	45,0
Durchschnittsalter 2020 in Jahren	44,3
Geplante Wohneinheiten 2007-2020	164

Bevölkerungsentwicklung bis 2005 und Prognose 2006 bis 2020

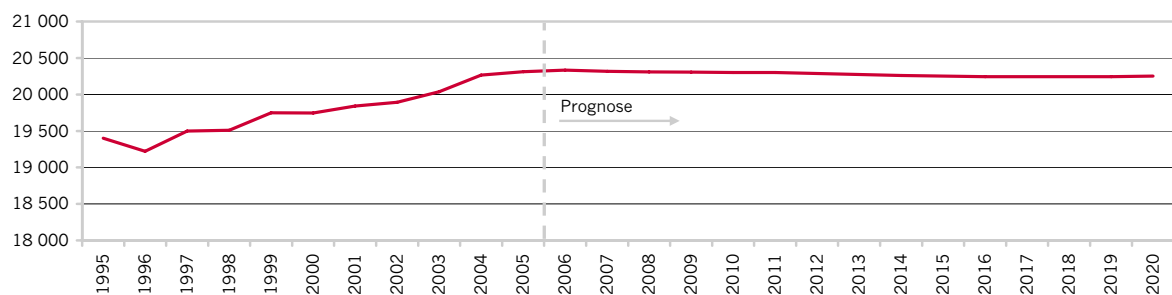

Altersgruppen am 31.12.2005, am 31.12.2010 und am 31.12.2020

Altersgruppen	31.12.2005 (IST)		31.12.2010		31.12.2020	
	absolut	in %	absolut	in %	absolut	in %
unter 3 Jahre	453	2,2	471	2,3	500	2,5
3 bis unter 6 Jahre	433	2,1	481	2,4	503	2,5
6 bis unter 10 Jahre	634	3,1	636	3,1	674	3,3
10 bis unter 14 Jahre	697	3,4	679	3,3	673	3,3
14 bis unter 18 Jahre	722	3,6	693	3,4	714	3,5
18 bis unter 25 Jahre	1 272	6,3	1 416	7,0	1 402	6,9
25 bis unter 30 Jahre	1 069	5,3	1 167	5,7	1 239	6,1
30 bis unter 50 Jahre	6 269	30,9	6 051	29,8	5 719	28,2
50 bis unter 65 Jahre	4 001	19,7	4 079	20,1	4 555	22,5
65 bis unter 80 Jahre	3 732	18,4	3 461	17,1	2 950	14,6
80 Jahre und älter	1 031	5,1	1 166	5,7	1 322	6,5
Insgesamt	20 313	100,0	20 301	100,0	20 252	100,0

63 Rath

Bevölkerung 2005 (IST)	18 626
davon weiblich	9 672
Bevölkerung 2010	19 382
davon weiblich	10 083
Bevölkerung 2020	20 059
davon weiblich	10 416
Bevölkerungsentwicklung 2005 bis 2020 in %	7,7
Ausländeranteil 2005 in %	24,1
Ausländeranteil 2020 in %	19,1
Durchschnittsalter 2005 in Jahren	41,1
Durchschnittsalter 2020 in Jahren	42,0
Geplante Wohneinheiten 2007-2020	70

Altersaufbau am 31.12.2005 und am 31.12.2020

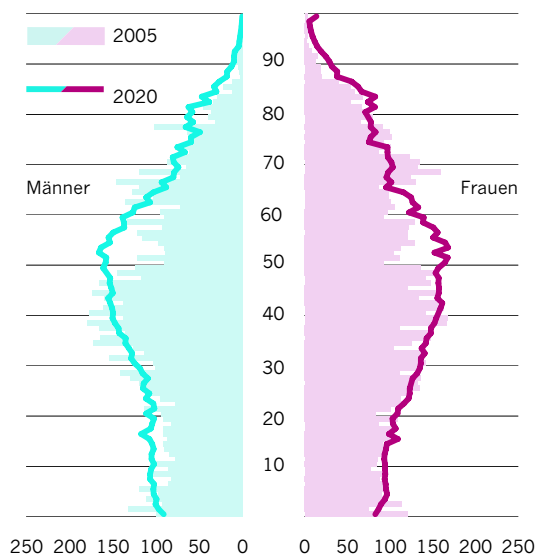

Bevölkerungsentwicklung bis 2005 und Prognose 2006 bis 2020

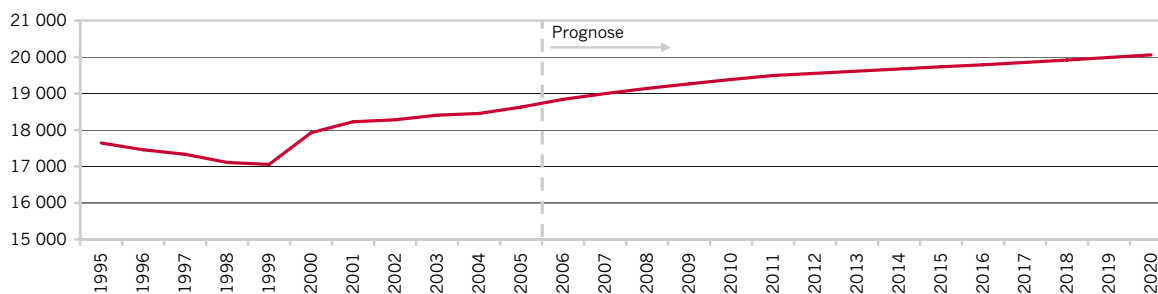

Altersgruppen am 31.12.2005, am 31.12.2010 und am 31.12.2020

Altersgruppen	31.12.2005 (IST)		31.12.2010		31.12.2020	
	absolut	in %	absolut	in %	absolut	in %
unter 3 Jahre	634	3,4	549	2,8	548	2,7
3 bis unter 6 Jahre	610	3,3	623	3,2	591	2,9
6 bis unter 10 Jahre	709	3,8	840	4,3	799	4,0
10 bis unter 14 Jahre	712	3,8	772	4,0	793	4,0
14 bis unter 18 Jahre	768	4,1	744	3,8	847	4,2
18 bis unter 25 Jahre	1 395	7,5	1 507	7,8	1 529	7,6
25 bis unter 30 Jahre	1 251	6,7	1 191	6,1	1 215	6,1
30 bis unter 50 Jahre	5 795	31,1	6 076	31,3	5 912	29,5
50 bis unter 65 Jahre	3 207	17,2	3 465	17,9	4 265	21,3
65 bis unter 80 Jahre	2 788	15,0	2 679	13,8	2 425	12,1
80 Jahre und älter	757	4,1	935	4,8	1 135	5,7
Insgesamt	18 626	100,0	19 382	100,0	20 059	100,0

64 Mörsebroich

Altersaufbau am 31.12.2005 und am 31.12.2020

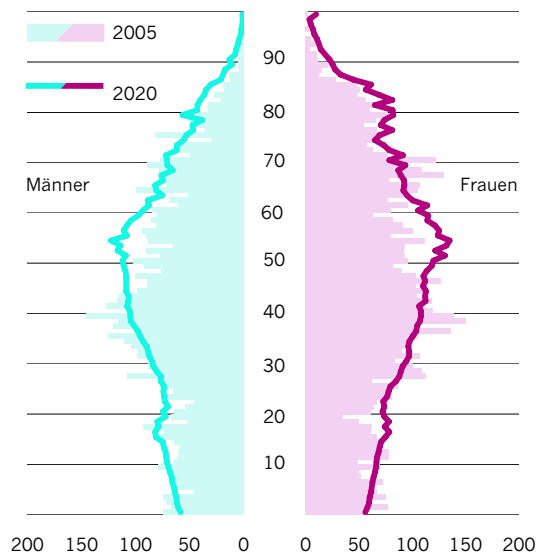

Bevölkerung 2005 (IST)	13 823
davon weiblich	7 288
Bevölkerung 2010	14 319
davon weiblich	7 607
Bevölkerung 2020	14 858
davon weiblich	7 897
Bevölkerungsentwicklung 2005 bis 2020 in %	7,5
Ausländeranteil 2005 in %	16,2
Ausländeranteil 2020 in %	14,2
Durchschnittsalter 2005 in Jahren	42,5
Durchschnittsalter 2020 in Jahren	44,1
Geplante Wohneinheiten 2007-2020	750

Bevölkerungsentwicklung bis 2005 und Prognose 2006 bis 2020

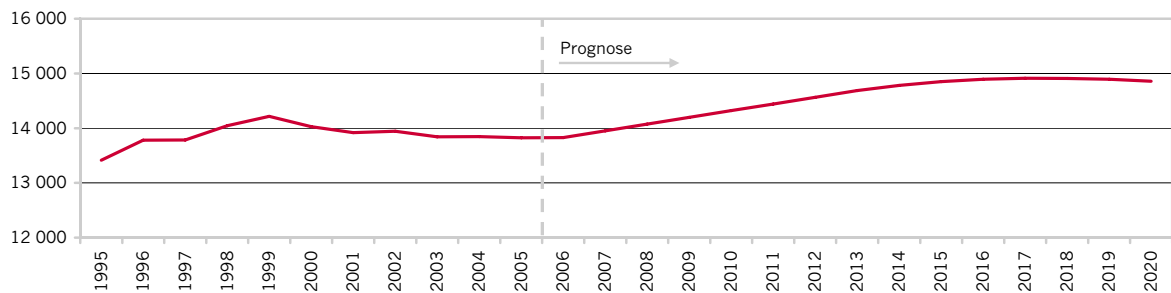

Altersgruppen am 31.12.2005, am 31.12.2010 und am 31.12.2020

Altersgruppen	31.12.2005 (IST)		31.12.2010		31.12.2020	
	absolut	in %	absolut	in %	absolut	in %
unter 3 Jahre	406	2,9	362	2,5	354	2,4
3 bis unter 6 Jahre	382	2,8	392	2,7	374	2,5
6 bis unter 10 Jahre	515	3,7	556	3,9	527	3,5
10 bis unter 14 Jahre	517	3,7	540	3,8	560	3,8
14 bis unter 18 Jahre	573	4,1	585	4,1	614	4,1
18 bis unter 25 Jahre	856	6,2	1 015	7,1	1 042	7,0
25 bis unter 30 Jahre	902	6,5	797	5,6	823	5,5
30 bis unter 50 Jahre	4 285	31,0	4 393	30,7	4 148	27,9
50 bis unter 65 Jahre	2 566	18,6	2 689	18,8	3 272	22,0
65 bis unter 80 Jahre	2 163	15,6	2 183	15,2	2 148	14,5
80 Jahre und älter	658	4,8	806	5,6	996	6,7
Insgesamt	13 823	100,0	14 319	100,0	14 858	100,0

71 Gerresheim

Bevölkerung 2005 (IST)	27 881
davon weiblich	14 771
Bevölkerung 2010	28 256
davon weiblich	14 967
Bevölkerung 2020	28 381
davon weiblich	15 066
Bevölkerungsentwicklung 2005 bis 2020 in %	1,8
Ausländeranteil 2005 in %	11,7
Ausländeranteil 2020 in %	13,4
Durchschnittsalter 2005 in Jahren	43,1
Durchschnittsalter 2020 in Jahren	45,0
Geplante Wohneinheiten 2007-2020	1 040

Altersaufbau am 31.12.2005 und am 31.12.2020

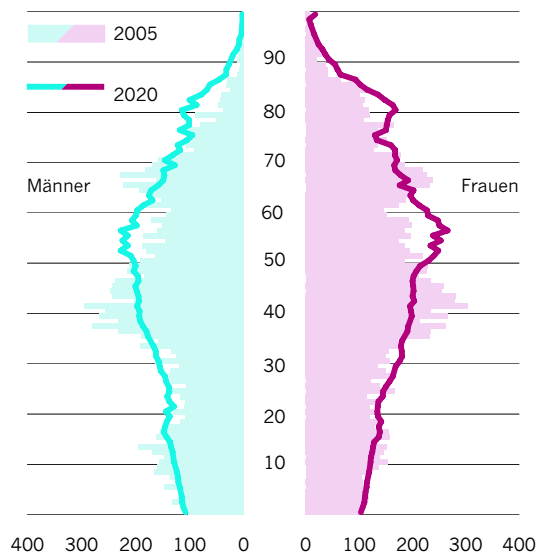

Bevölkerungsentwicklung bis 2005 und Prognose 2006 bis 2020

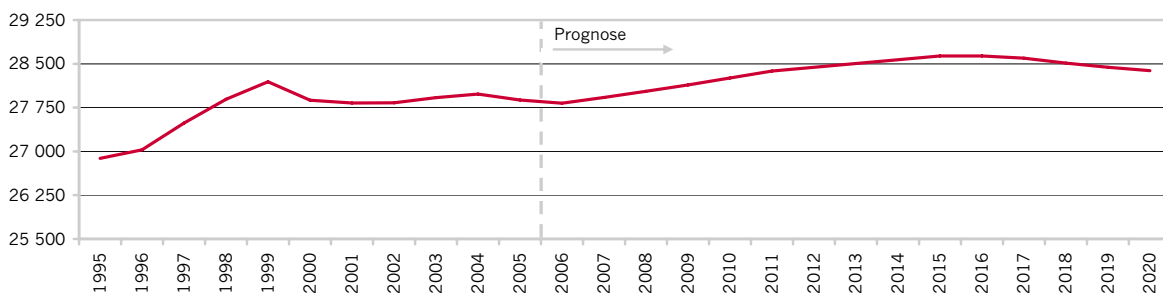

Altersgruppen am 31.12.2005, am 31.12.2010 und am 31.12.2020

Altersgruppen	31.12.2005 (IST)		31.12.2010		31.12.2020	
	absolut	in %	absolut	in %	absolut	in %
unter 3 Jahre	677	2,4	652	2,3	653	2,3
3 bis unter 6 Jahre	726	2,6	694	2,5	686	2,4
6 bis unter 10 Jahre	1 043	3,7	1 001	3,5	962	3,4
10 bis unter 14 Jahre	1 255	4,5	1 070	3,8	1 019	3,6
14 bis unter 18 Jahre	1 170	4,2	1 218	4,3	1 114	3,9
18 bis unter 25 Jahre	1 764	6,3	2 016	7,1	1 941	6,8
25 bis unter 30 Jahre	1 335	4,8	1 492	5,3	1 542	5,4
30 bis unter 50 Jahre	8 822	31,6	8 361	29,6	7 601	26,8
50 bis unter 65 Jahre	5 299	19,0	5 584	19,8	6 505	22,9
65 bis unter 80 Jahre	4 480	16,1	4 642	16,4	4 302	15,2
80 Jahre und älter	1 310	4,7	1 526	5,4	2 058	7,3
Insgesamt	27 881	100,0	28 256	100,0	28 381	100,0

72 Grafenberg

Altersaufbau am 31.12.2005 und am 31.12.2020

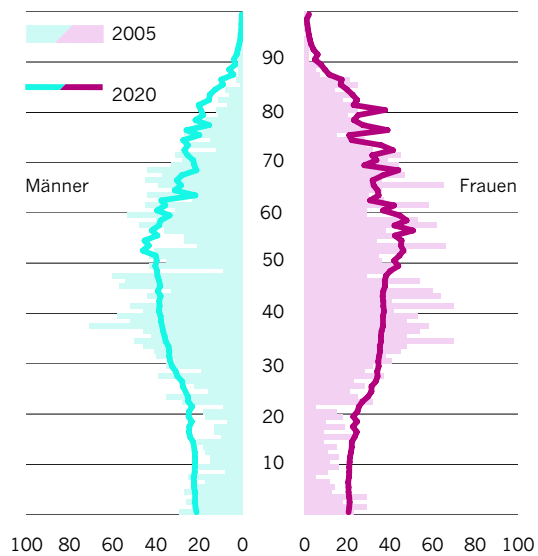

Bevölkerung 2005 (IST)	5 439
davon weiblich	2 896
Bevölkerung 2010	5 410
davon weiblich	2 869
Bevölkerung 2020	5 338
davon weiblich	2 810
Bevölkerungsentwicklung 2005 bis 2020 in %	-1,9
Ausländeranteil 2005 in %	11,9
Ausländeranteil 2020 in %	15,3
Durchschnittsalter 2005 in Jahren	45,5
Durchschnittsalter 2020 in Jahren	44,8
Geplante Wohneinheiten 2007-2020	0

Bevölkerungsentwicklung bis 2005 und Prognose 2006 bis 2020

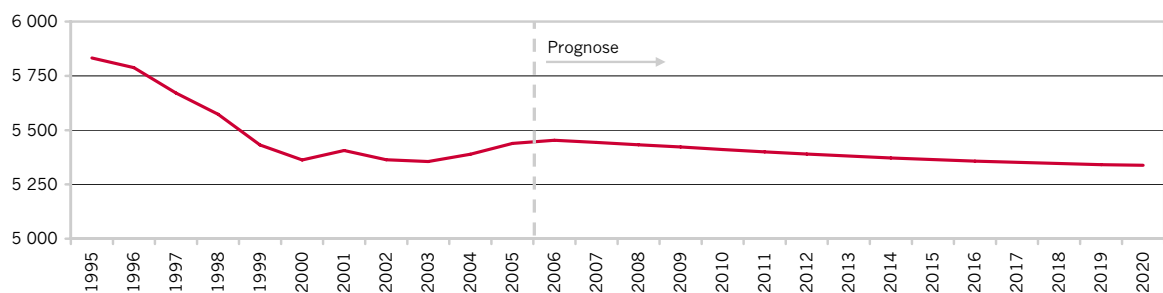

Altersgruppen am 31.12.2005, am 31.12.2010 und am 31.12.2020

Altersgruppen	31.12.2005 (IST)		31.12.2010		31.12.2020	
	absolut	in %	absolut	in %	absolut	in %
unter 3 Jahre	147	2,7	126	2,3	128	2,4
3 bis unter 6 Jahre	125	2,3	136	2,5	128	2,4
6 bis unter 10 Jahre	115	2,1	184	3,4	173	3,2
10 bis unter 14 Jahre	119	2,2	140	2,6	175	3,3
14 bis unter 18 Jahre	117	2,2	151	2,8	189	3,5
18 bis unter 25 Jahre	256	4,7	329	6,1	359	6,7
25 bis unter 30 Jahre	291	5,4	298	5,5	317	5,9
30 bis unter 50 Jahre	1 899	34,9	1 697	31,4	1 486	27,8
50 bis unter 65 Jahre	1 178	21,7	1 139	21,1	1 202	22,5
65 bis unter 80 Jahre	943	17,3	939	17,4	833	15,6
80 Jahre und älter	249	4,6	271	5,0	349	6,5
Insgesamt	5 439	100,0	5 410	100,0	5 338	100,0

73 Ludenberg

Bevölkerung 2005 (IST)	6 624
davon weiblich	3 456
Bevölkerung 2010	6 539
davon weiblich	3 425
Bevölkerung 2020	7 119
davon weiblich	3 767
Bevölkerungsentwicklung 2005 bis 2020 in %	7,5
Ausländeranteil 2005 in %	9,7
Ausländeranteil 2020 in %	13,9
Durchschnittsalter 2005 in Jahren	44,3
Durchschnittsalter 2020 in Jahren	44,1
Geplante Wohneinheiten 2007-2020	370

Altersaufbau am 31.12.2005 und am 31.12.2020

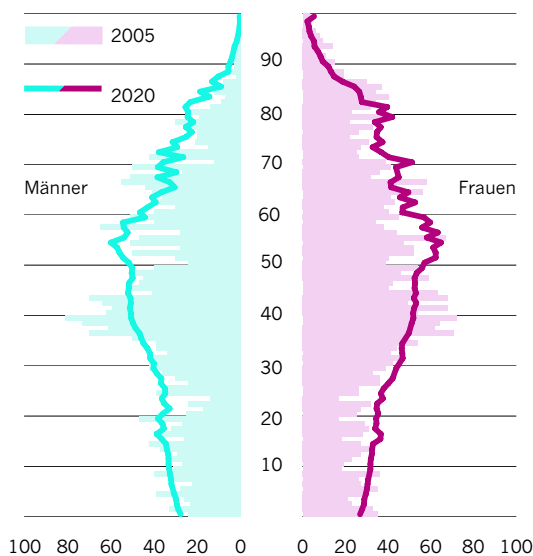

Bevölkerungsentwicklung bis 2005 und Prognose 2006 bis 2020

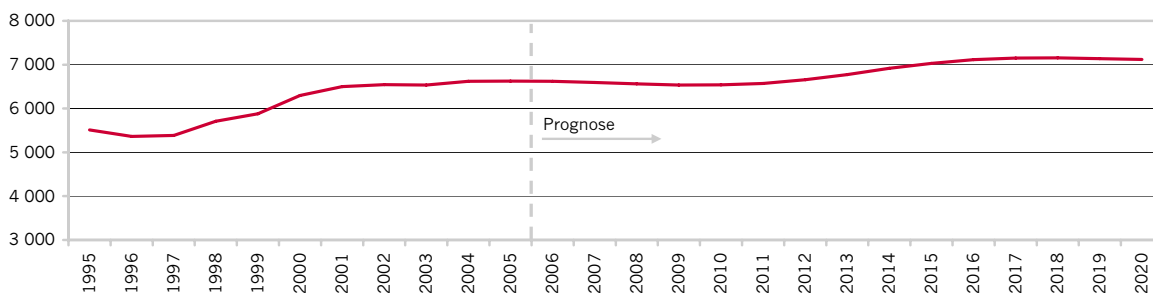

Altersgruppen am 31.12.2005, am 31.12.2010 und am 31.12.2020

Altersgruppen	31.12.2005 (IST)		31.12.2010		31.12.2020	
	absolut	in %	absolut	in %	absolut	in %
unter 3 Jahre	171	2,6	149	2,3	170	2,4
3 bis unter 6 Jahre	177	2,7	165	2,5	180	2,5
6 bis unter 10 Jahre	231	3,5	237	3,6	254	3,6
10 bis unter 14 Jahre	229	3,5	256	3,9	263	3,7
14 bis unter 18 Jahre	244	3,7	239	3,7	286	4,0
18 bis unter 25 Jahre	366	5,5	460	7,0	498	7,0
25 bis unter 30 Jahre	337	5,1	334	5,1	395	5,5
30 bis unter 50 Jahre	2 147	32,4	2 005	30,7	1 976	27,8
50 bis unter 65 Jahre	1 278	19,3	1 295	19,8	1 588	22,3
65 bis unter 80 Jahre	969	14,6	1 011	15,5	1 046	14,7
80 Jahre und älter	475	7,2	388	5,9	463	6,5
Insgesamt	6 624	100,0	6 539	100,0	7 119	100,0

74 Hubbelrath

Altersaufbau am 31.12.2005 und am 31.12.2020

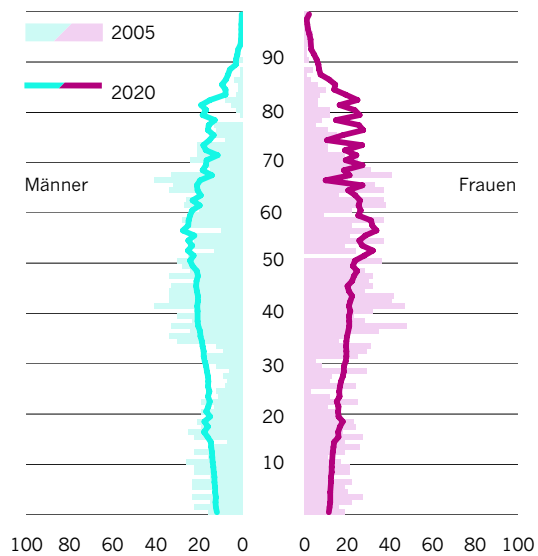

Bevölkerung 2005 (IST)	3 569
davon weiblich	1 882
Bevölkerung 2010	3 459
davon weiblich	1 823
Bevölkerung 2020	3 305
davon weiblich	1 760
Bevölkerungsentwicklung 2005 bis 2020 in %	-7,4
Ausländeranteil 2005 in %	6,4
Ausländeranteil 2020 in %	12,3
Durchschnittsalter 2005 in Jahren	41,8
Durchschnittsalter 2020 in Jahren	46,6
Geplante Wohneinheiten 2007-2020	0

Bevölkerungsentwicklung bis 2005 und Prognose 2006 bis 2020

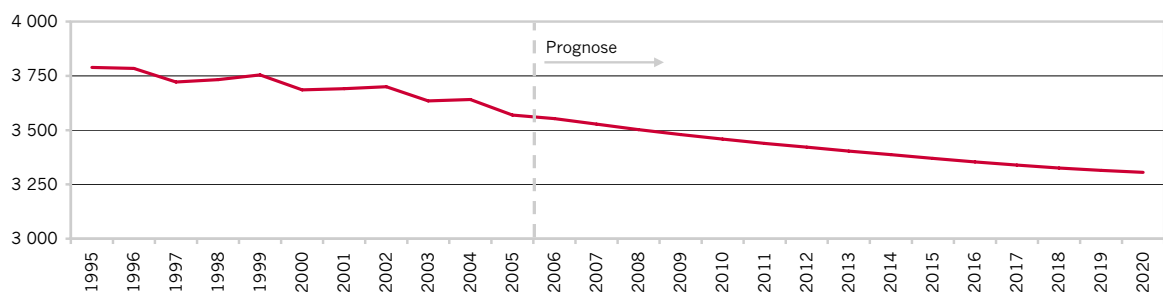

Altersgruppen am 31.12.2005, am 31.12.2010 und am 31.12.2020

Altersgruppen	31.12.2005 (IST)		31.12.2010		31.12.2020	
	absolut	in %	absolut	in %	absolut	in %
unter 3 Jahre	110	3,1	72	2,1	72	2,2
3 bis unter 6 Jahre	125	3,5	81	2,3	74	2,2
6 bis unter 10 Jahre	158	4,4	138	4,0	103	3,1
10 bis unter 14 Jahre	151	4,2	145	4,2	109	3,3
14 bis unter 18 Jahre	161	4,5	146	4,2	127	3,8
18 bis unter 25 Jahre	214	6,0	238	6,9	225	6,8
25 bis unter 30 Jahre	128	3,6	162	4,7	170	5,1
30 bis unter 50 Jahre	1 130	31,7	979	28,3	823	24,9
50 bis unter 65 Jahre	738	20,7	697	20,2	760	23,0
65 bis unter 80 Jahre	548	15,4	653	18,9	560	17,0
80 Jahre und älter	106	3,0	148	4,3	283	8,6
Insgesamt	3 569	100,0	3 459	100,0	3 305	100,0

81 Lierenfeld

Bevölkerung 2005 (IST)	9 595
davon weiblich	4 945
Bevölkerung 2010	9 384
davon weiblich	4 873
Bevölkerung 2020	9 261
davon weiblich	4 813
Bevölkerungsentwicklung 2005 bis 2020 in %	-3,5
Ausländeranteil 2005 in %	21,5
Ausländeranteil 2020 in %	17,0
Durchschnittsalter 2005 in Jahren	41,5
Durchschnittsalter 2020 in Jahren	44,5
Geplante Wohneinheiten 2007-2020	0

Altersaufbau am 31.12.2005 und am 31.12.2020

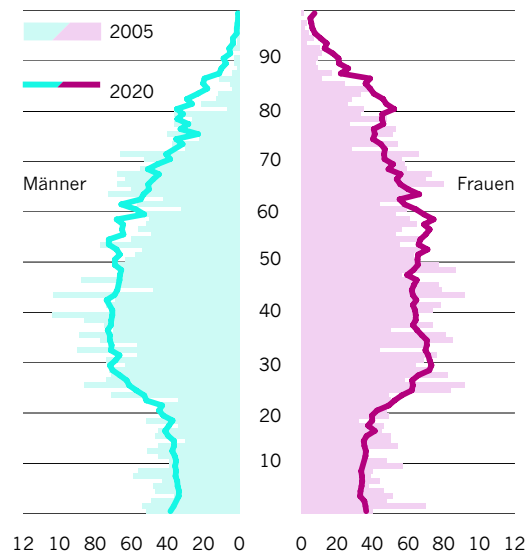

Bevölkerungsentwicklung bis 2005 und Prognose 2006 bis 2020

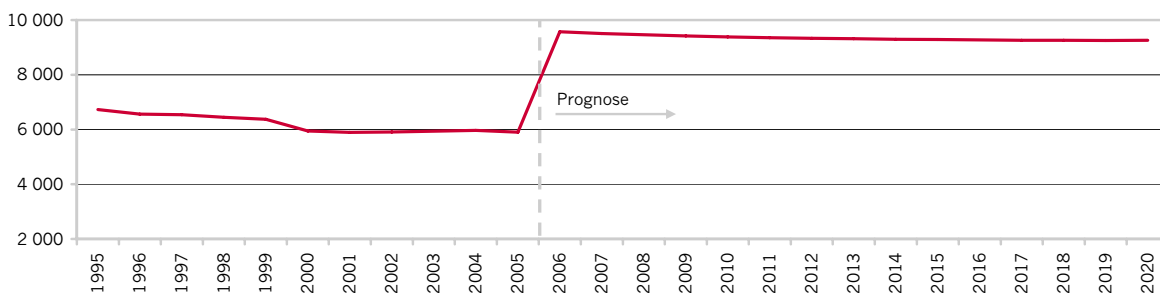

Altersgruppen am 31.12.2005, am 31.12.2010 und am 31.12.2020

Altersgruppen	31.12.2005 (IST)		31.12.2010		31.12.2020	
	absolut	in %	absolut	in %	absolut	in %
unter 3 Jahre	313	3,3	221	2,4	218	2,4
3 bis unter 6 Jahre	266	2,8	215	2,3	202	2,2
6 bis unter 10 Jahre	377	3,9	343	3,7	277	3,0
10 bis unter 14 Jahre	354	3,7	342	3,6	287	3,1
14 bis unter 18 Jahre	347	3,6	320	3,4	307	3,3
18 bis unter 25 Jahre	705	7,3	691	7,4	670	7,2
25 bis unter 30 Jahre	734	7,6	666	7,1	668	7,2
30 bis unter 50 Jahre	2 923	30,5	2 855	30,4	2 705	29,2
50 bis unter 65 Jahre	1 731	18,0	1 765	18,8	1 938	20,9
65 bis unter 80 Jahre	1 472	15,3	1 433	15,3	1 280	13,8
80 Jahre und älter	373	3,9	533	5,7	709	7,7
Insgesamt	9 595	100,0	9 384	100,0	9 261	100,0

Anmerkung:

Zum 01.01.2006 ist eine Änderung im Grenzverlauf zwischen den Stadtteilen Lierenfeld und Eller in Kraft getreten.

82 Eller

Altersaufbau am 31.12.2005 und am 31.12.2020

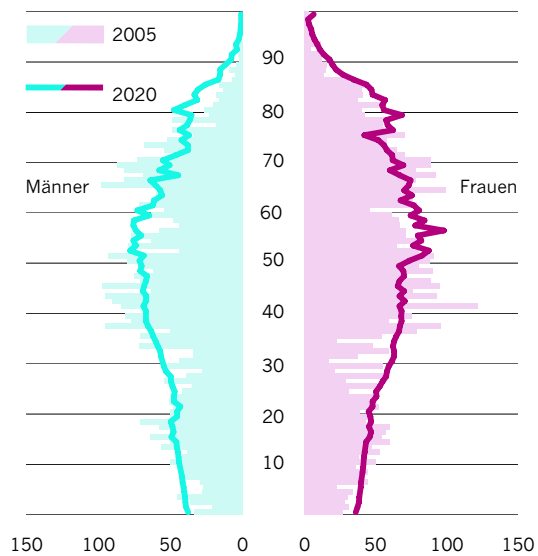

Bevölkerung 2005 (IST)	29 616
davon weiblich	15 417
Bevölkerung 2010	29 654
davon weiblich	15 413
Bevölkerung 2020	29 513
davon weiblich	15 334
Bevölkerungsentwicklung 2005 bis 2020 in %	-0,3
Ausländeranteil 2005 in %	17,8
Ausländeranteil 2020 in %	16,4
Durchschnittsalter 2005 in Jahren	42,2
Durchschnittsalter 2020 in Jahren	43,0
Geplante Wohneinheiten 2007-2020	101

Bevölkerungsentwicklung bis 2005 und Prognose 2006 bis 2020

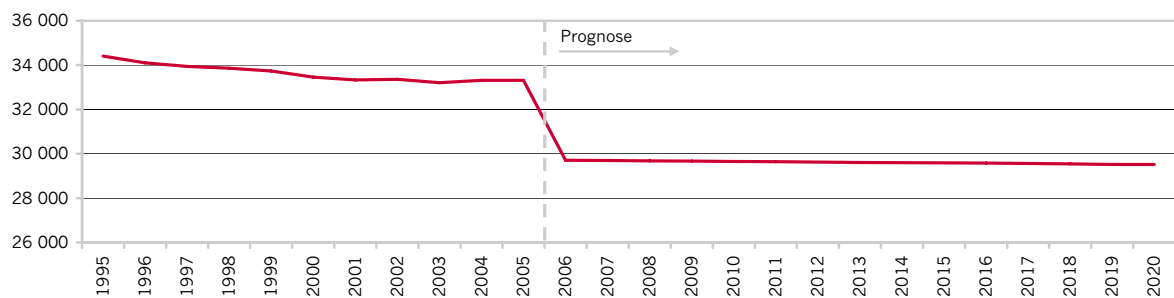

Altersgruppen am 31.12.2005, am 31.12.2010 und am 31.12.2020

Altersgruppen	31.12.2005 (IST)		31.12.2010		31.12.2020	
	absolut	in %	absolut	in %	absolut	in %
unter 3 Jahre	817	2,8	764	2,6	755	2,6
3 bis unter 6 Jahre	763	2,6	790	2,7	763	2,6
6 bis unter 10 Jahre	1 124	3,8	1 080	3,6	1 028	3,5
10 bis unter 14 Jahre	1 093	3,7	1 069	3,6	1 035	3,5
14 bis unter 18 Jahre	1 265	4,3	1 098	3,7	1 108	3,8
18 bis unter 25 Jahre	2 289	7,7	2 286	7,7	2 143	7,3
25 bis unter 30 Jahre	1 928	6,5	1 872	6,3	1 864	6,3
30 bis unter 50 Jahre	8 909	30,1	9 117	30,7	8 678	29,4
50 bis unter 65 Jahre	5 426	18,3	5 710	19,3	6 609	22,4
65 bis unter 80 Jahre	4 807	16,2	4 580	15,4	4 005	13,6
80 Jahre und älter	1 195	4,0	1 289	4,3	1 524	5,2
Insgesamt	29 616	100,0	29 654	100,0	29 513	100,0

Anmerkung:

Zum 01.01.2006 ist eine Änderung im Grenzverlauf zwischen den Stadtteilen Lierenfeld und Eller in Kraft getreten.

83 Vennhausen

Bevölkerung 2005 (IST)	9 928
davon weiblich	5 219
Bevölkerung 2010	9 934
davon weiblich	5 257
Bevölkerung 2020	9 963
davon weiblich	5 291
Bevölkerungsentwicklung 2005 bis 2020 in %	0,3
Ausländeranteil 2005 in %	6,5
Ausländeranteil 2020 in %	13,0
Durchschnittsalter 2005 in Jahren	45,6
Durchschnittsalter 2020 in Jahren	45,6
Geplante Wohneinheiten 2007-2020	255

Altersaufbau am 31.12.2005 und am 31.12.2020

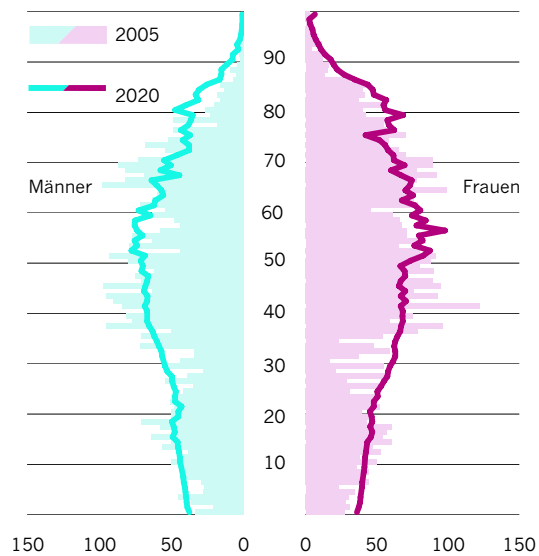

Bevölkerungsentwicklung bis 2005 und Prognose 2006 bis 2020

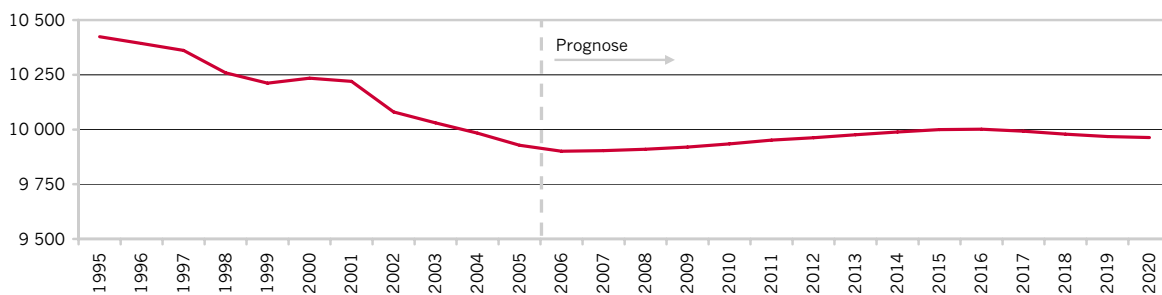

Altersgruppen am 31.12.2005, am 31.12.2010 und am 31.12.2020

Altersgruppen	31.12.2005 (IST)		31.12.2010		31.12.2020	
	absolut	in %	absolut	in %	absolut	in %
unter 3 Jahre	176	1,8	210	2,1	228	2,3
3 bis unter 6 Jahre	187	1,9	221	2,2	238	2,4
6 bis unter 10 Jahre	318	3,2	308	3,1	331	3,3
10 bis unter 14 Jahre	374	3,8	332	3,3	347	3,5
14 bis unter 18 Jahre	450	4,5	378	3,8	373	3,7
18 bis unter 25 Jahre	671	6,8	711	7,2	661	6,6
25 bis unter 30 Jahre	422	4,3	511	5,1	538	5,4
30 bis unter 50 Jahre	2 799	28,2	2 717	27,4	2 621	26,3
50 bis unter 65 Jahre	2 077	20,9	2 063	20,8	2 224	22,3
65 bis unter 80 Jahre	1 913	19,3	1 880	18,9	1 611	16,2
80 Jahre und älter	541	5,4	603	6,1	790	7,9
Insgesamt	9 928	100,0	9 934	100,0	9 963	100,0

84 Unterbach

Altersaufbau am 31.12.2005 und am 31.12.2020

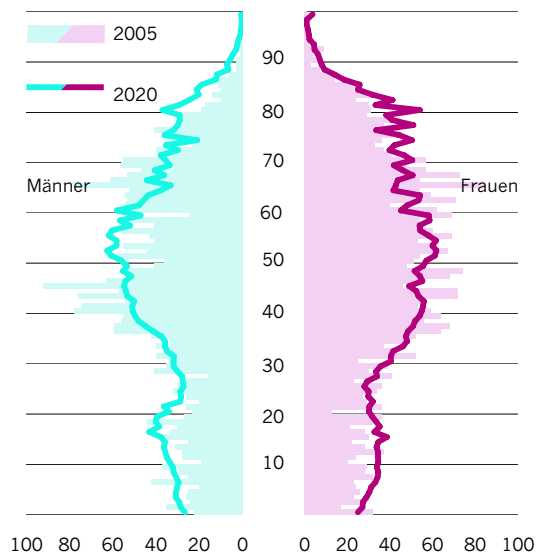

Bevölkerung 2005 (IST)	7 235
davon weiblich	3 786
Bevölkerung 2010	7 108
davon weiblich	3 727
Bevölkerung 2020	7 173
davon weiblich	3 760
Bevölkerungsentwicklung 2005 bis 2020 in %	-0,9
Ausländeranteil 2005 in %	4,9
Ausländeranteil 2020 in %	8,7
Durchschnittsalter 2005 in Jahren	45,9
Durchschnittsalter 2020 in Jahren	45,2
Geplante Wohneinheiten 2007-2020	270

Bevölkerungsentwicklung bis 2005 und Prognose 2006 bis 2020

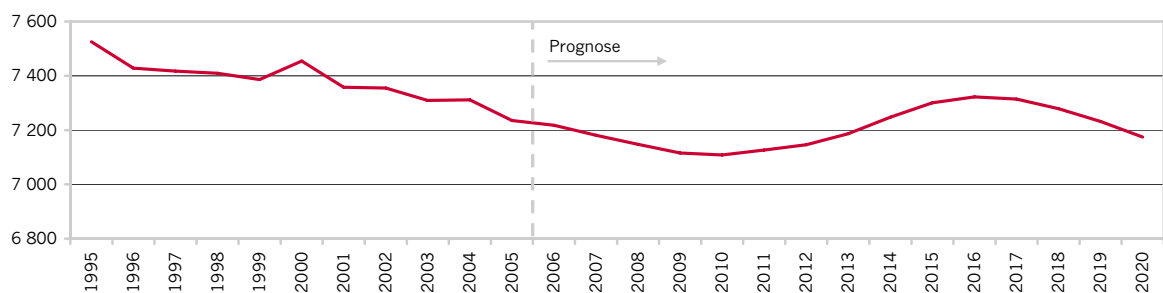

Altersgruppen am 31.12.2005, am 31.12.2010 und am 31.12.2020

Altersgruppen	31.12.2005 (IST)		31.12.2010		31.12.2020	
	absolut	in %	absolut	in %	absolut	in %
unter 3 Jahre	158	2,2	153	2,2	164	2,3
3 bis unter 6 Jahre	144	2,0	174	2,4	182	2,5
6 bis unter 10 Jahre	245	3,4	241	3,4	260	3,6
10 bis unter 14 Jahre	215	3,0	263	3,7	278	3,9
14 bis unter 18 Jahre	225	3,1	253	3,6	296	4,1
18 bis unter 25 Jahre	405	5,6	416	5,9	454	6,3
25 bis unter 30 Jahre	317	4,4	285	4,0	305	4,3
30 bis unter 50 Jahre	2 208	30,5	2 049	28,8	1 926	26,9
50 bis unter 65 Jahre	1 599	22,1	1 512	21,3	1 634	22,8
65 bis unter 80 Jahre	1 372	19,0	1 359	19,1	1 167	16,3
80 Jahre und älter	347	4,8	403	5,7	505	7,0
Insgesamt	7 235	100,0	7 108	100,0	7 173	100,0

91 Wersten

Bevölkerung 2005 (IST)	26 400
davon weiblich	13 817
Bevölkerung 2010	27 168
davon weiblich	14 171
Bevölkerung 2020	27 991
davon weiblich	14 558
Bevölkerungsentwicklung 2005 bis 2020 in %	6,0
Ausländeranteil 2005 in %	15,7
Ausländeranteil 2020 in %	18,0
Durchschnittsalter 2005 in Jahren	41,6
Durchschnittsalter 2020 in Jahren	42,6
Geplante Wohneinheiten 2007-2020	25

Altersaufbau am 31.12.2005 und am 31.12.2020

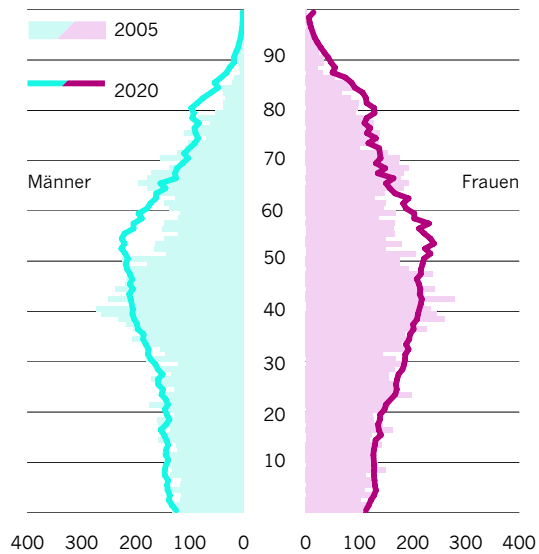

Bevölkerungsentwicklung bis 2005 und Prognose 2006 bis 2020

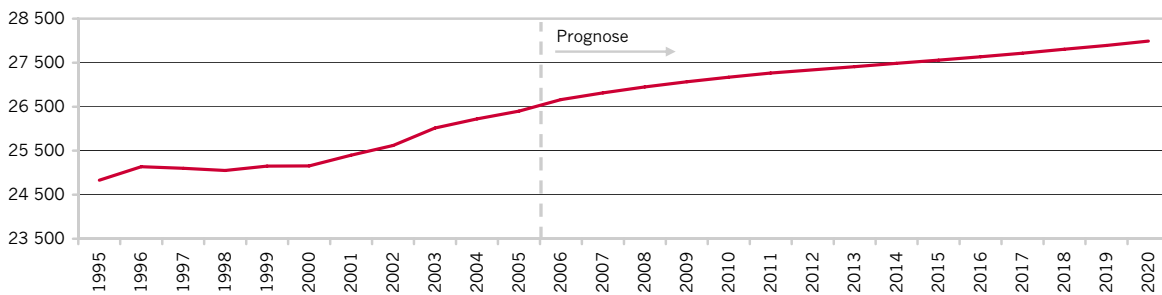

Altersgruppen am 31.12.2005, am 31.12.2010 und am 31.12.2020

Altersgruppen	31.12.2005 (IST)		31.12.2010		31.12.2020	
	absolut	in %	absolut	in %	absolut	in %
unter 3 Jahre	711	2,7	734	2,7	749	2,7
3 bis unter 6 Jahre	729	2,8	816	3,0	809	2,9
6 bis unter 10 Jahre	1 035	3,9	1 075	4,0	1 090	3,9
10 bis unter 14 Jahre	1 052	4,0	1 042	3,8	1 079	3,9
14 bis unter 18 Jahre	1 140	4,3	1 083	4,0	1 132	4,0
18 bis unter 25 Jahre	2 104	8,0	2 104	7,7	2 086	7,5
25 bis unter 30 Jahre	1 566	5,9	1 643	6,0	1 669	6,0
30 bis unter 50 Jahre	8 375	31,7	8 460	31,1	8 093	28,9
50 bis unter 65 Jahre	4 670	17,7	4 990	18,4	6 050	21,6
65 bis unter 80 Jahre	3 939	14,9	3 937	14,5	3 568	12,7
80 Jahre und älter	1 079	4,1	1 284	4,7	1 667	6,0
Insgesamt	26 400	100,0	27 168	100,0	27 991	100,0

92 Himmelgeist

Altersaufbau am 31.12.2005 und am 31.12.2020

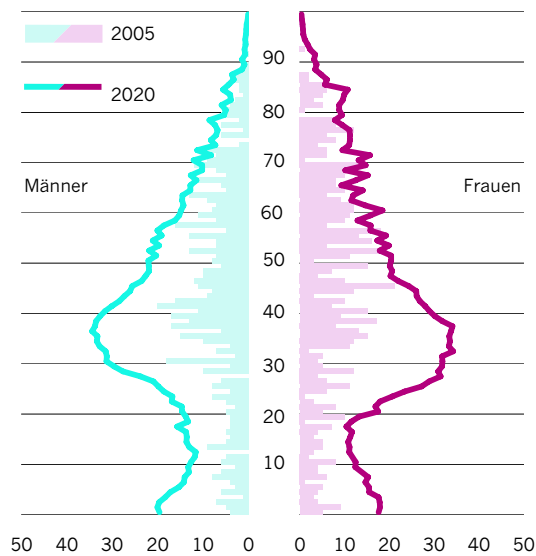

Bevölkerung 2005 (IST)	1 280
davon weiblich	656
Bevölkerung 2010	1 657
davon weiblich	837
Bevölkerung 2020	3 132
davon weiblich	1 595
Bevölkerungsentwicklung 2005 bis 2020 in %	144,7
Ausländeranteil 2005 in %	4,9
Ausländeranteil 2020 in %	20,8
Durchschnittsalter 2005 in Jahren	45,0
Durchschnittsalter 2020 in Jahren	39,3
Geplante Wohneinheiten 2007-2020	785

Bevölkerungsentwicklung bis 2005 und Prognose 2006 bis 2020

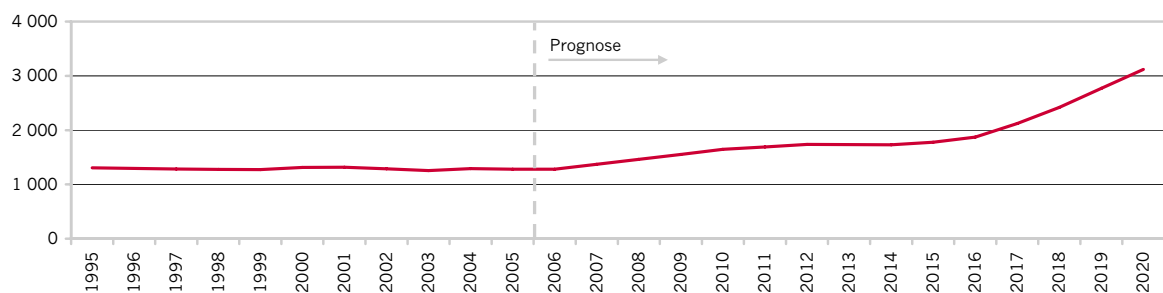

Altersgruppen am 31.12.2005, am 31.12.2010 und am 31.12.2020

Altersgruppen	31.12.2005 (IST)		31.12.2010		31.12.2020	
	absolut	in %	absolut	in %	absolut	in %
unter 3 Jahre	34	2,7	44	2,6	113	3,6
3 bis unter 6 Jahre	22	1,7	37	2,2	100	3,2
6 bis unter 10 Jahre	36	2,8	47	2,9	111	3,5
10 bis unter 14 Jahre	38	3,0	45	2,7	95	3,0
14 bis unter 18 Jahre	37	2,9	44	2,7	101	3,2
18 bis unter 25 Jahre	67	5,2	113	6,8	230	7,3
25 bis unter 30 Jahre	66	5,2	123	7,4	272	8,7
30 bis unter 50 Jahre	423	33,0	601	36,3	1 158	37,0
50 bis unter 65 Jahre	297	23,2	320	19,3	511	16,3
65 bis unter 80 Jahre	201	15,7	213	12,9	311	9,9
80 Jahre und älter	59	4,6	71	4,3	131	4,2
Insgesamt	1 280	100,0	1 657	100,0	3 132	100,0

93 Holthausen

Bevölkerung 2005 (IST)	11 608
davon weiblich	6 040
Bevölkerung 2010	11 610
davon weiblich	6 056
Bevölkerung 2020	11 471
davon weiblich	5 964
Bevölkerungsentwicklung 2005 bis 2020 in %	-1,2
Ausländeranteil 2005 in %	21,5
Ausländeranteil 2020 in %	16,5
Durchschnittsalter 2005 in Jahren	41,1
Durchschnittsalter 2020 in Jahren	43,3
Geplante Wohneinheiten 2007-2020	36

Altersaufbau am 31.12.2005 und am 31.12.2020

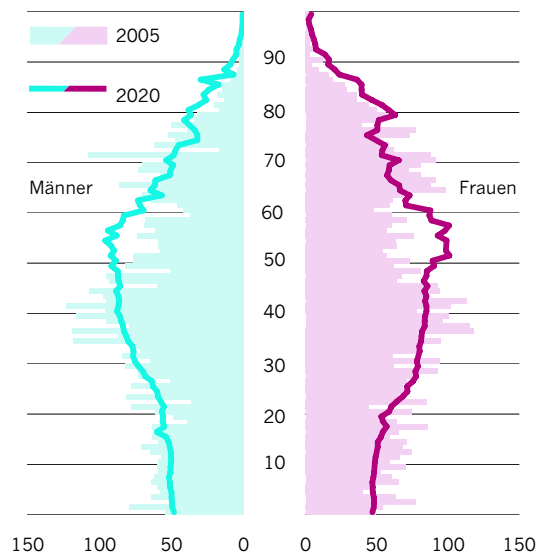

Bevölkerungsentwicklung bis 2005 und Prognose 2006 bis 2020

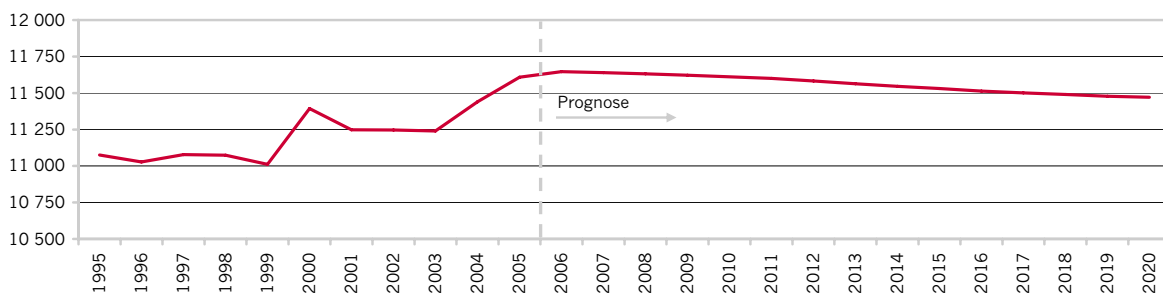

Altersgruppen am 31.12.2005, am 31.12.2010 und am 31.12.2020

Altersgruppen	31.12.2005 (IST)		31.12.2010		31.12.2020	
	absolut	in %	absolut	in %	absolut	in %
unter 3 Jahre	363	3,1	302	2,6	290	2,5
3 bis unter 6 Jahre	333	2,9	311	2,7	293	2,6
6 bis unter 10 Jahre	493	4,2	453	3,9	395	3,4
10 bis unter 14 Jahre	519	4,5	442	3,8	400	3,5
14 bis unter 18 Jahre	522	4,5	481	4,1	435	3,8
18 bis unter 25 Jahre	858	7,4	897	7,7	831	7,2
25 bis unter 30 Jahre	729	6,3	725	6,2	718	6,3
30 bis unter 50 Jahre	3 563	30,7	3 635	31,3	3 344	29,2
50 bis unter 65 Jahre	1 893	16,3	2 015	17,4	2 552	22,2
65 bis unter 80 Jahre	1 897	16,3	1 779	15,3	1 518	13,2
80 Jahre und älter	438	3,8	570	4,9	693	6,0
Insgesamt	11 608	100,0	11 610	100,0	11 471	100,0

94 Reisholz

Altersaufbau am 31.12.2005 und am 31.12.2020

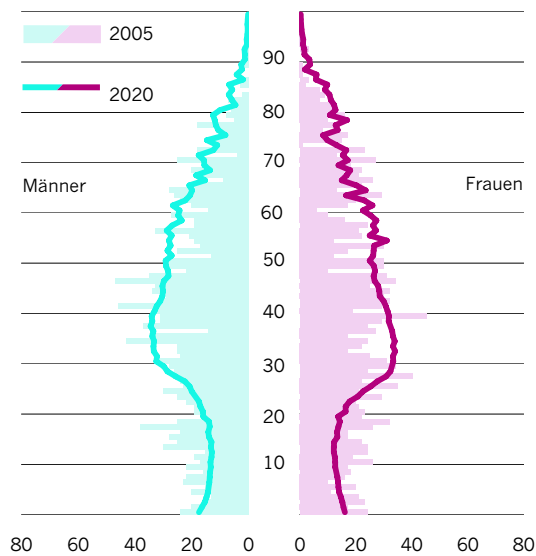

Bevölkerung 2005 (IST)	3 669
davon weiblich	1 800
Bevölkerung 2010	3 616
davon weiblich	1 803
Bevölkerung 2020	3 610
davon weiblich	1 821
Bevölkerungsentwicklung 2005 bis 2020 in %	-1,6
Ausländeranteil 2005 in %	23,0
Ausländeranteil 2020 in %	17,5
Durchschnittsalter 2005 in Jahren	38,8
Durchschnittsalter 2020 in Jahren	42,2
Geplante Wohneinheiten 2007-2020	40

Bevölkerungsentwicklung bis 2005 und Prognose 2006 bis 2020

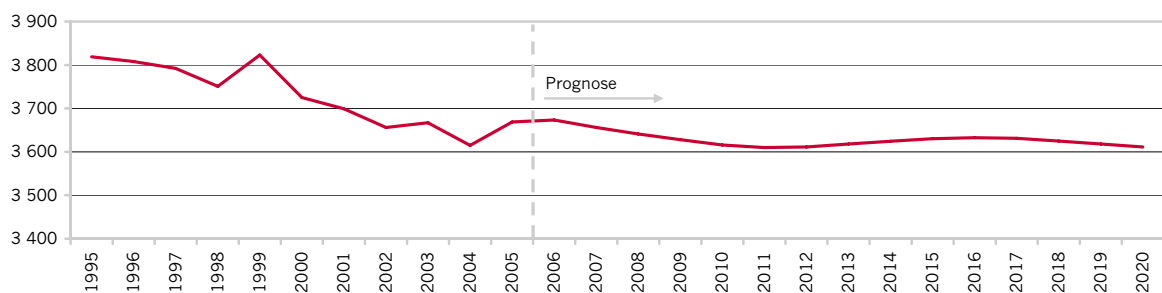

Altersgruppen am 31.12.2005, am 31.12.2010 und am 31.12.2020

Altersgruppen	31.12.2005 (IST)		31.12.2010		31.12.2020	
	absolut	in %	absolut	in %	absolut	in %
unter 3 Jahre	124	3,4	97	2,7	96	2,7
3 bis unter 6 Jahre	100	2,7	90	2,5	86	2,4
6 bis unter 10 Jahre	144	3,9	119	3,3	107	3,0
10 bis unter 14 Jahre	174	4,7	118	3,3	102	2,8
14 bis unter 18 Jahre	197	5,4	133	3,7	108	3,0
18 bis unter 25 Jahre	324	8,8	296	8,2	241	6,7
25 bis unter 30 Jahre	281	7,7	284	7,8	276	7,6
30 bis unter 50 Jahre	1 167	31,8	1 246	34,5	1 251	34,6
50 bis unter 65 Jahre	614	16,7	657	18,2	763	21,1
65 bis unter 80 Jahre	452	12,3	453	12,5	428	11,9
80 Jahre und älter	92	2,5	123	3,4	152	4,2
Insgesamt	3 669	100,0	3 616	100,0	3 610	100,0

95 Benrath

Bevölkerung 2005 (IST)	15 641
davon weiblich	8 262
Bevölkerung 2010	15 289
davon weiblich	8 023
Bevölkerung 2020	15 180
davon weiblich	7 918
Bevölkerungsentwicklung 2005 bis 2020 in %	-2,9
Ausländeranteil 2005 in %	11,0
Ausländeranteil 2020 in %	16,6
Durchschnittsalter 2005 in Jahren	43,4
Durchschnittsalter 2020 in Jahren	44,2
Geplante Wohneinheiten 2007-2020	15

Altersaufbau am 31.12.2005 und am 31.12.2020

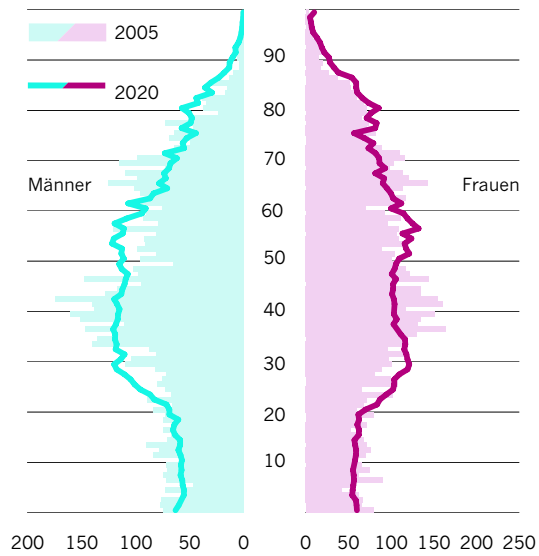

Bevölkerungsentwicklung bis 2005 und Prognose 2006 bis 2020

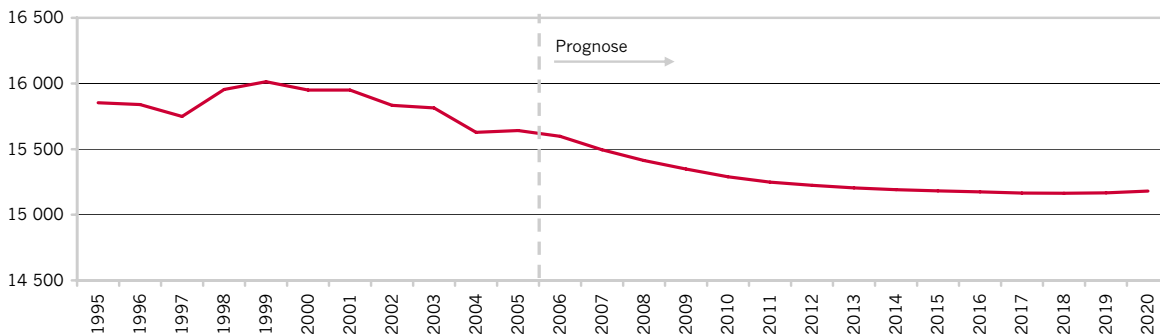

Altersgruppen am 31.12.2005, am 31.12.2010 und am 31.12.2020

Altersgruppen	31.12.2005 (IST)		31.12.2010		31.12.2020	
	absolut	in %	absolut	in %	absolut	in %
unter 3 Jahre	438	2,8	338	2,2	360	2,4
3 bis unter 6 Jahre	335	2,1	339	2,2	333	2,2
6 bis unter 10 Jahre	578	3,7	493	3,2	455	3,0
10 bis unter 14 Jahre	582	3,7	526	3,4	469	3,1
14 bis unter 18 Jahre	528	3,4	517	3,4	494	3,3
18 bis unter 25 Jahre	1 034	6,6	1 121	7,3	1 096	7,2
25 bis unter 30 Jahre	894	5,7	1 033	6,8	1 110	7,3
30 bis unter 50 Jahre	4 991	31,9	4 731	30,9	4 450	29,3
50 bis unter 65 Jahre	2 932	18,7	2 875	18,8	3 265	21,5
65 bis unter 80 Jahre	2 538	16,2	2 469	16,2	2 111	13,9
80 Jahre und älter	791	5,1	847	5,5	1 038	6,8
Insgesamt	15 641	100,0	15 289	100,0	15 180	100,0

96 Urdenbach

Altersaufbau am 31.12.2005 und am 31.12.2020

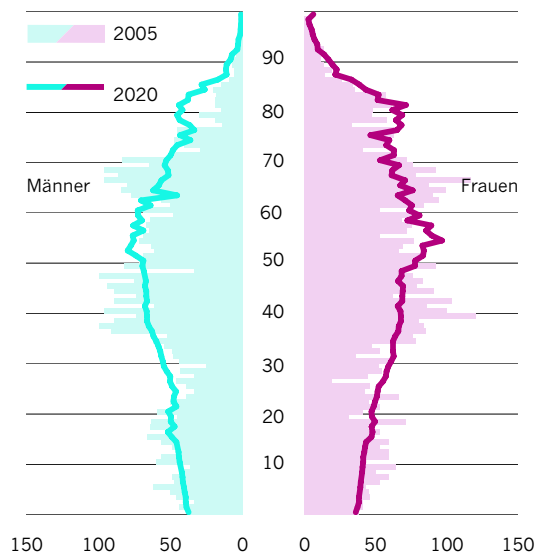

Bevölkerung 2005 (IST)	10 426
davon weiblich	5 595
Bevölkerung 2010	10 169
davon weiblich	5 425
Bevölkerung 2020	10 038
davon weiblich	5 336
Bevölkerungsentwicklung 2005 bis 2020 in %	-3,7
Ausländeranteil 2005 in %	3,0
Ausländeranteil 2020 in %	12,5
Durchschnittsalter 2005 in Jahren	44,3
Durchschnittsalter 2020 in Jahren	45,7
Geplante Wohneinheiten 2007-2020	80

Bevölkerungsentwicklung bis 2005 und Prognose 2006 bis 2020

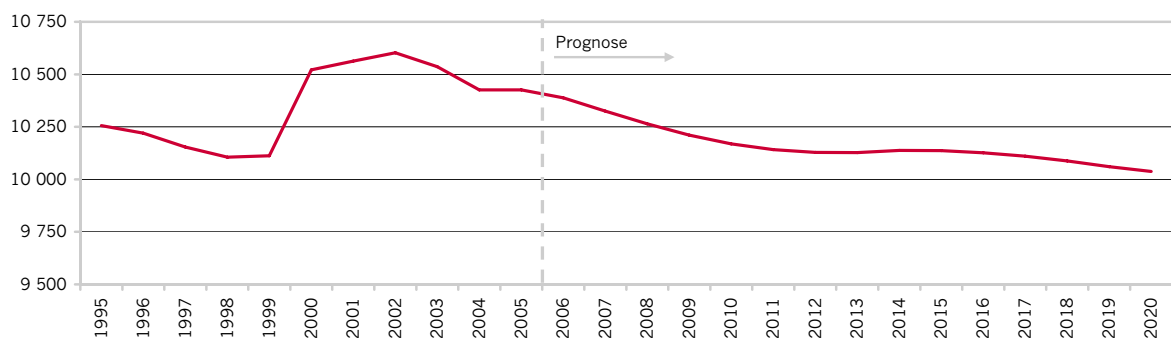

Altersgruppen am 31.12.2005, am 31.12.2010 und am 31.12.2020

Altersgruppen	31.12.2005 (IST)		31.12.2010		31.12.2020	
	absolut	in %	absolut	in %	absolut	in %
unter 3 Jahre	234	2,2	210	2,1	227	2,3
3 bis unter 6 Jahre	292	2,8	227	2,2	237	2,4
6 bis unter 10 Jahre	400	3,8	350	3,4	329	3,3
10 bis unter 14 Jahre	424	4,1	397	3,9	344	3,4
14 bis unter 18 Jahre	444	4,3	417	4,1	379	3,8
18 bis unter 25 Jahre	687	6,6	705	6,9	683	6,8
25 bis unter 30 Jahre	401	3,8	509	5,0	537	5,4
30 bis unter 50 Jahre	3 013	28,9	2 808	27,6	2 612	26,0
50 bis unter 65 Jahre	2 123	20,4	2 044	20,1	2 256	22,5
65 bis unter 80 Jahre	1 826	17,5	1 914	18,8	1 642	16,4
80 Jahre und älter	582	5,6	586	5,8	791	7,9
Insgesamt	10 426	100,0	10 169	100,0	10 038	100,0

97 Itter

Bevölkerung 2005 (IST)	1 722
davon weiblich	968
Bevölkerung 2010	2 191
davon weiblich	1 170
Bevölkerung 2020	2 409
davon weiblich	1 258
Bevölkerungsentwicklung 2005 bis 2020 in %	39,9
Ausländeranteil 2005 in %	6,2
Ausländeranteil 2020 in %	18,2
Durchschnittsalter 2005 in Jahren	46,5
Durchschnittsalter 2020 in Jahren	41,6
Geplante Wohneinheiten 2007-2020	195

Altersaufbau am 31.12.2005 und am 31.12.2020

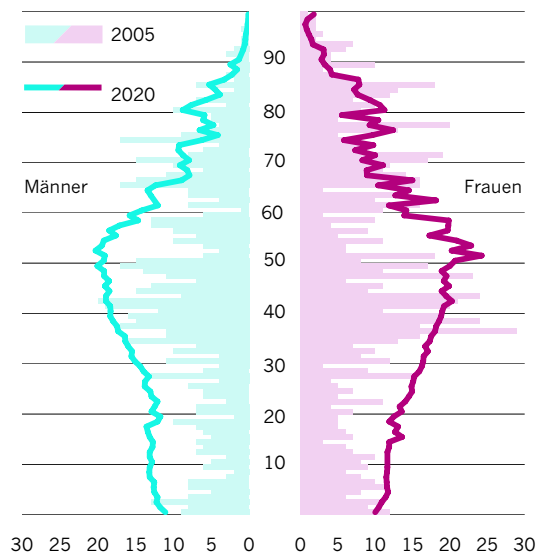

Bevölkerungsentwicklung bis 2005 und Prognose 2006 bis 2020

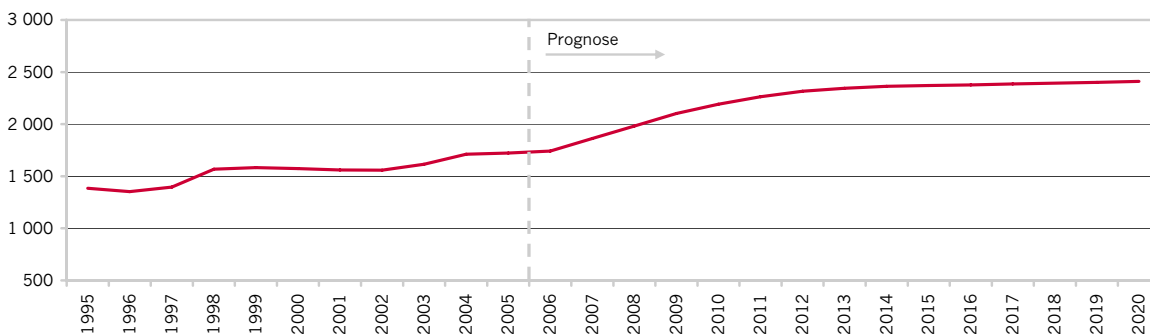

Altersgruppen am 31.12.2005, am 31.12.2010 und am 31.12.2020

Altersgruppen	31.12.2005 (IST)		31.12.2010		31.12.2020	
	absolut	in %	absolut	in %	absolut	in %
unter 3 Jahre	62	3,6	67	3,0	66	2,8
3 bis unter 6 Jahre	47	2,7	76	3,4	72	3,0
6 bis unter 10 Jahre	52	3,0	94	4,3	98	4,1
10 bis unter 14 Jahre	52	3,0	80	3,7	99	4,1
14 bis unter 18 Jahre	46	2,7	83	3,8	104	4,3
18 bis unter 25 Jahre	85	4,9	162	7,4	182	7,6
25 bis unter 30 Jahre	71	4,1	138	6,3	146	6,1
30 bis unter 50 Jahre	562	32,6	724	33,1	725	30,1
50 bis unter 65 Jahre	252	14,6	337	15,4	517	21,5
65 bis unter 80 Jahre	316	18,4	299	13,6	258	10,7
80 Jahre und älter	177	10,3	132	6,0	142	5,9
Insgesamt	1 722	100,0	2 191	100,0	2 409	100,0

98 Hassels

Altersaufbau am 31.12.2005 und am 31.12.2020

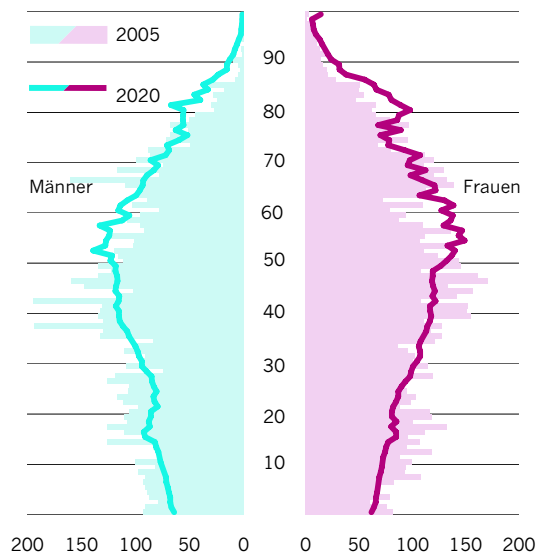

Bevölkerung 2005 (IST)	17 596
davon weiblich	9 120
Bevölkerung 2010	17 303
davon weiblich	9 111
Bevölkerung 2020	16 698
davon weiblich	8 851
Bevölkerungsentwicklung 2005 bis 2020 in %	-5,1
Ausländeranteil 2005 in %	22,6
Ausländeranteil 2020 in %	14,5
Durchschnittsalter 2005 in Jahren	41,4
Durchschnittsalter 2020 in Jahren	44,6
Geplante Wohneinheiten 2007-2020	0

Bevölkerungsentwicklung bis 2005 und Prognose 2006 bis 2020

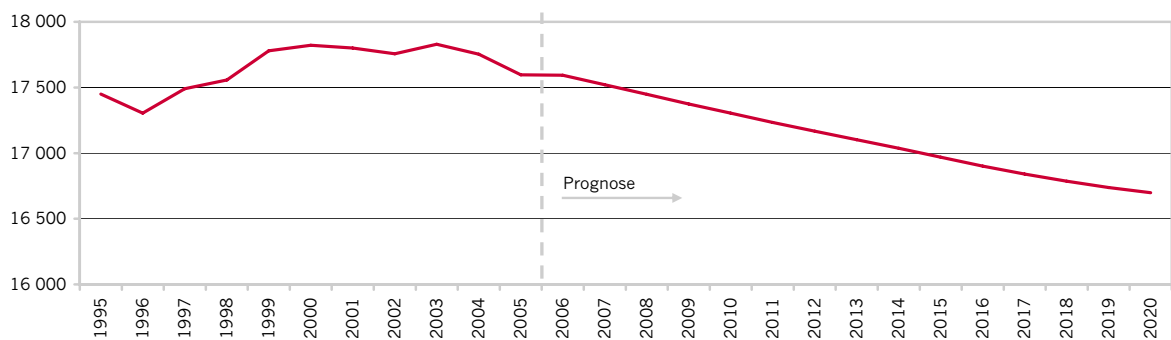

Altersgruppen am 31.12.2005, am 31.12.2010 und am 31.12.2020

Altersgruppen	31.12.2005 (IST)		31.12.2010		31.12.2020	
	absolut	in %	absolut	in %	absolut	in %
unter 3 Jahre	481	2,7	417	2,4	390	2,3
3 bis unter 6 Jahre	480	2,7	461	2,7	408	2,4
6 bis unter 10 Jahre	741	4,2	647	3,7	571	3,4
10 bis unter 14 Jahre	737	4,2	720	4,2	609	3,6
14 bis unter 18 Jahre	901	5,1	736	4,3	680	4,1
18 bis unter 25 Jahre	1 472	8,4	1 326	7,7	1 173	7,0
25 bis unter 30 Jahre	1 050	6,0	988	5,7	918	5,5
30 bis unter 50 Jahre	5 148	29,3	4 998	28,9	4 520	27,1
50 bis unter 65 Jahre	3 169	18,0	3 441	19,9	3 780	22,6
65 bis unter 80 Jahre	2 712	15,4	2 661	15,4	2 471	14,8
80 Jahre und älter	705	4,0	909	5,3	1 178	7,1
Insgesamt	17 596	100,0	17 303	100,0	16 698	100,0

101 Garath

Bevölkerung 2005 (IST)	18 667
davon weiblich	10 065
Bevölkerung 2010	18 263
davon weiblich	9 817
Bevölkerung 2020	17 739
davon weiblich	9 472
Bevölkerungsentwicklung 2005 bis 2020 in %	-5,0
Ausländeranteil 2005 in %	12,4
Ausländeranteil 2020 in %	13,6
Durchschnittsalter 2005 in Jahren	42,7
Durchschnittsalter 2020 in Jahren	45,0
Geplante Wohneinheiten 2007-2020	40

Altersaufbau am 31.12.2005 und am 31.12.2020

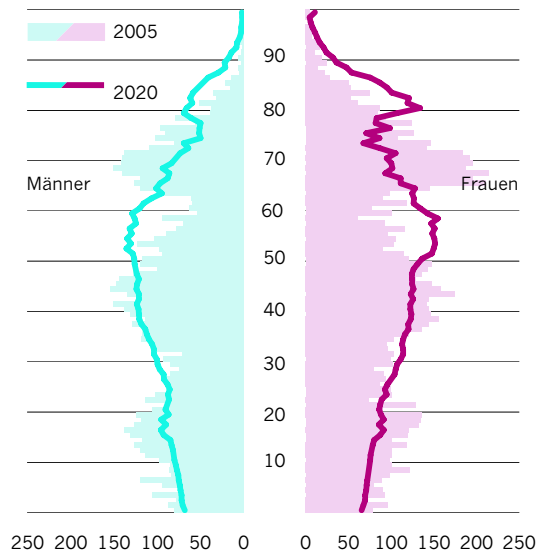

Bevölkerungsentwicklung bis 2005 und Prognose 2006 bis 2020

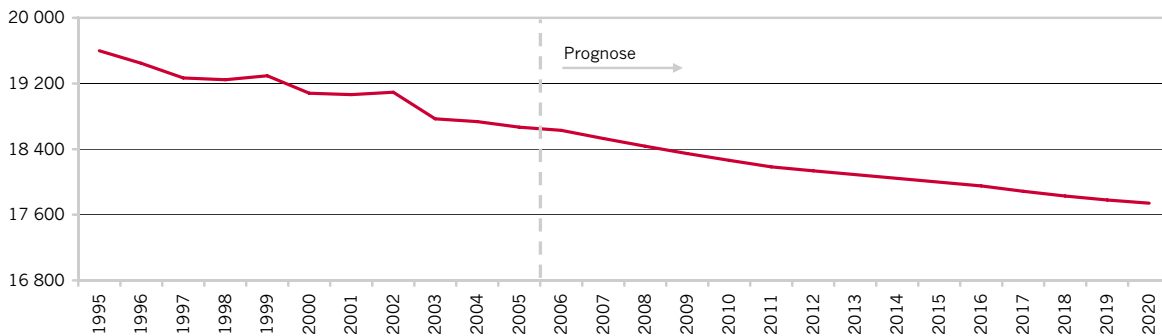

Altersgruppen am 31.12.2005, am 31.12.2010 und am 31.12.2020

Altersgruppen	31.12.2005 (IST)		31.12.2010		31.12.2020	
	absolut	in %	absolut	in %	absolut	in %
unter 3 Jahre	487	2,6	410	2,2	414	2,3
3 bis unter 6 Jahre	533	2,9	446	2,4	431	2,4
6 bis unter 10 Jahre	784	4,2	681	3,7	600	3,4
10 bis unter 14 Jahre	876	4,7	756	4,1	634	3,6
14 bis unter 18 Jahre	984	5,3	803	4,4	707	4,0
18 bis unter 25 Jahre	1 499	8,0	1 434	7,9	1 250	7,0
25 bis unter 30 Jahre	877	4,7	979	5,4	982	5,5
30 bis unter 50 Jahre	5 087	27,3	5 034	27,6	4 763	26,9
50 bis unter 65 Jahre	2 842	15,2	3 198	17,5	3 955	22,3
65 bis unter 80 Jahre	3 904	20,9	3 443	18,9	2 466	13,9
80 Jahre und älter	794	4,3	1 080	5,9	1 538	8,7
Insgesamt	18 667	100,0	18 263	100,0	17 739	100,0

102 Hellerhof

Altersaufbau am 31.12.2005 und am 31.12.2020

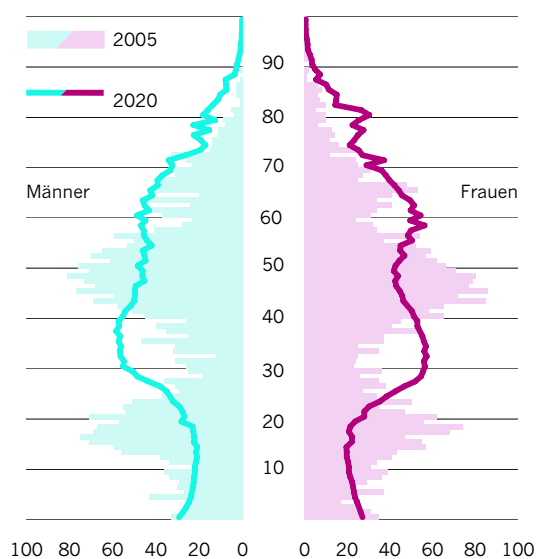

Bevölkerung 2005 (IST)	6 632
davon weiblich	3 342
Bevölkerung 2010	6 475
davon weiblich	3 253
Bevölkerung 2020	6 322
davon weiblich	3 224
Bevölkerungsentwicklung 2005 bis 2020 in %	-4,7
Ausländeranteil 2005 in %	4,8
Ausländeranteil 2020 in %	16,4
Durchschnittsalter 2005 in Jahren	38,4
Durchschnittsalter 2020 in Jahren	43,3
Geplante Wohneinheiten 2007-2020	0

Bevölkerungsentwicklung bis 2005 und Prognose 2006 bis 2020

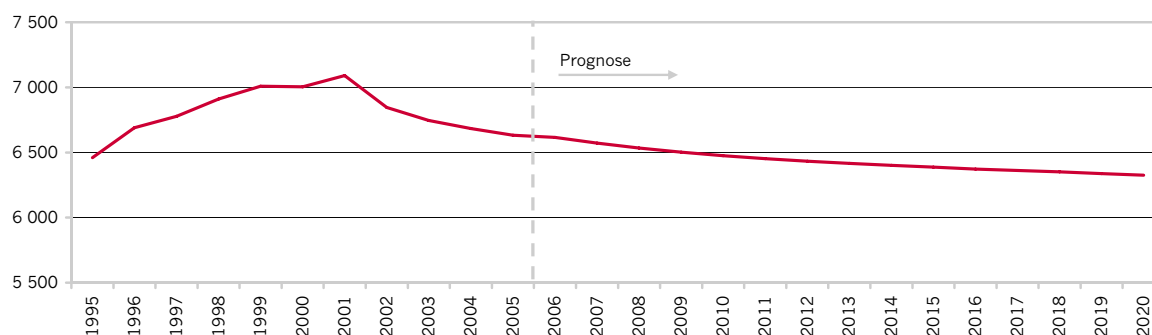

Altersgruppen am 31.12.2005, am 31.12.2010 und am 31.12.2020

Altersgruppen	31.12.2005 (IST)		31.12.2010		31.12.2020	
	absolut	in %	absolut	in %	absolut	in %
unter 3 Jahre	175	2,6	152	2,3	162	2,6
3 bis unter 6 Jahre	174	2,6	138	2,1	143	2,3
6 bis unter 10 Jahre	256	3,9	187	2,9	177	2,8
10 bis unter 14 Jahre	298	4,5	206	3,2	167	2,6
14 bis unter 18 Jahre	501	7,6	234	3,6	173	2,7
18 bis unter 25 Jahre	750	11,3	593	9,2	406	6,4
25 bis unter 30 Jahre	301	4,5	490	7,6	467	7,4
30 bis unter 50 Jahre	2 041	30,8	2 018	31,2	2 076	32,8
50 bis unter 65 Jahre	1 356	20,4	1 527	23,6	1 408	22,3
65 bis unter 80 Jahre	687	10,4	800	12,4	878	13,9
80 Jahre und älter	93	1,4	131	2,0	264	4,2
Insgesamt	6 632	100,0	6 475	100,0	6 322	100,0

Tabellenanhang

Erläuterungen, Hinweise

Datenquellen

Grundsätzlich resultieren die hier dargestellten Informationen aus der Bevölkerungsfortschreibung der Volkszählungsergebnisse von 1987, durch das Amt für Statistik und Wahlen der Landeshauptstadt Düsseldorf.

In den Fällen, in denen auf andere Datenquellen zurückgegriffen werden musste, ist dies durch die Quellenangabe ausdrücklich vermerkt.

Datenstände

Falls nicht anders angegeben beziehen sich die Daten auf den 31.12. eines Jahres.

Zeichen bei fehlenden Zahlenangaben

- x eine Zahlenangabe kann aus sachlogischen Gründen nicht in Frage kommen.
- Zahlenwert genau Null (nichts vorhanden).
- 0 bzw. 0,0 mehr als nichts, aber weniger als die Hälfte der in der Übersicht zur Darstellung gebrachten Einheit.
- . Zahlenwert ist unbekannt, bzw. kann aus bestimmten, z.B. technischen Gründen oder aus Geheimhaltungsgründen, nicht angegeben werden.

Kennzeichnung von Zahlen

- p vorläufige Zahl
- s geschätzte Zahl
- () Aussagewert eingeschränkt

Auf- und Abrundungen

Im Allgemeinen ist ohne Rücksicht auf die Endsumme auf- bzw. abgerundet worden. Aus diesem Grund können sich bei der Summierung von Einzelangaben geringfügige Abweichungen in der Endsumme ergeben.

Geschlechterspezifische Schreibweise

Es wurde die geschlechterspezifische Schreibweise gewählt. Dort, wo es aus Platzgründen nicht möglich war sind beide Geschlechter gemeint.

Inhaltsverzeichnis Tabellenanhang

Seite	
158	1. Bevölkerungsentwicklung in Düsseldorf
158	01-00-01 Einwohner 1970 bis 2005 nach Geschlecht und Staatsangehörigkeit
159	01-00-02 Ausländische Einwohner 2005 nach Nationalitäten
160	01-00-03 Einwohner in ausgewählten Städten und Kreisen der Region Mittlerer Niederrhein 1976 bis 2005
161	01-00-04 Bevölkerungsentwicklung 1970 bis 2005 nach Komponenten
162	1.1. Natürliche Bevölkerungsentwicklung
162	01-01-01 Lebendgeborene 1971 bis 2005 nach Nationalität
163	01-01-02 Lebendgeborene 2003 bis 2005 nach Nationalität und Alter der Mütter
164	01-01-03 Natürliche Bevölkerungsbewegungen 1970 bis 2005
165	1.2. Wanderungen
165	01-02-01 Außenwanderung 1970 bis 2005
166	01-02-02 Außenwanderung 1971 bis 2005 nach Nationalität
166	01-02-03 Außenwanderung 2005 nach Altersklassen und Nationalität
167	01-02-04 Außenwanderung 1996 bis 2005 nach Lebensphasengruppen und Nationalität
168	01-02-05 Außenwanderung 1995 bis 2005 mit dem Umland
170	01-02-06 Außenwanderung mit ausgewählten Gemeinden 2005 nach Altersgruppen
171	1.3. Entwicklung der Altersstruktur
171	01-03-01 Einwohner 1970 bis 2005 nach Altersgruppen
173	01-03-02 Einwohner 1990 und 2005 nach Altersjahren, Nationalität und Geschlecht
175	01-03-03 Altenquotienten 1985 bis 2005 für ausgewählte Städte
176	1.4. Haushaltsstruktur
176	01-04-01 Private Haushalte 2006 nach Art, Anzahl der Personen und Anzahl der Kinder
177	2. Bevölkerungsentwicklung auf Stadtelebene
177	02-00-01 Bevölkerungsentwicklung 2000 bis 2005 nach Stadtteilen, Lagetypen und Nationalität
178	02-00-02 Bevölkerungsentwicklung 2001 bis 2005 nach Stadtteilen und Komponenten
179	2.1. Natürliche Bevölkerungsentwicklung
179	02-01-01 Natürliche Bevölkerungsbewegung 2001 bis 2005 nach Stadtteilen

180	2.2. Wanderungen	
180	02-02-01	Zuzüge 2005 nach Stadtteilen und Lagetypen
181	02-02-02	Binnenwanderung 2005 nach Lagetypen
182	02-02-03	Wanderungsvolumen 2005 nach Stadtteilen und Lagetypen
183	02-02-04	Außenwanderung 2001 bis 2005 nach Stadtteilen
184	02-02-05	Bildungswanderung 2001 bis 2005 nach Stadtteilen
185	02-02-06	Seniorenwanderung 2001 bis 2005 nach Stadtteilen
186	02-02-07	Familienwanderung 2001 bis 2005 nach Stadtteilen
187	02-02-08	Binnenwanderung 2005 nach Stadtteilen
188	2.3. Entwicklung der Altersstruktur	
188	02-03-01	Einwohner im Alter von unter 18 Jahren 2000 und 2005 nach Stadtteilen
189	02-03-02	Einwohner im Alter von 18 bis unter 25 Jahren 2000 und 2005 nach Stadtteilen
190	02-03-03	Einwohner im Alter von 30 bis unter 50 Jahren 2000 und 2005 nach Stadtteilen
191	02-03-04	Einwohner im Alter von 65 und mehr Jahren 2000 und 2005 nach Stadtteilen
192	02-03-05	Altersdurchschnitt 2005 nach Stadtteilen
193	02-03-06	Ausländer 1995, 2000 und 2005 nach Stadtteilen und ausgewählten Altersgruppen
194	02-03-07	Ausländer der bevölkerungsstärksten Nationen am 31.12.2005 nach Stadtteilen
195	02-03-08	Anteil der Einwohner mit einer ausländischen Staatsangehörigkeit 2006 nach Stadtteilen
196	2.4. Haushaltsstruktur	
196	02-04-01	Private Haushalte 2006 nach Stadtteilen und Art des Haushaltes
198	02-04-02	Private Haushalte 2006 nach Stadtteilen und Anzahl der Personen
199	02-04-03	Private Haushalte 2006 nach Stadtteilen und Anzahl der Kinder
200	3. Prognoseergebnisse	
200	03-00-01	Prognoseergebnisse nach Altersgruppen
202	03-00-02	Prognoseergebnisse nach Altersjahren
206	03-00-03	Prognoseergebnisse nach Stadtteilen und Altersgruppen

1. Bevölkerungsentwicklung in Düsseldorf

01-00-01 Einwohner 1970 bis 2005 nach Geschlecht und Staatsangehörigkeit

Jahr	Einwohner insgesamt			Deutsche				Ausländer									
	männlich	weiblich		männlich	weiblich		männlich	weiblich		männlich	weiblich		männlich	weiblich			
	Anzahl	Anzahl	%	Anzahl	Anzahl	%	Anzahl	% ¹	Anzahl	% ²	Anzahl	%	Anzahl	% ¹	Anzahl	% ²	
1970*	663 586	308 507	46,5	355 079	53,5	617 843	93,1	279 855	90,7	337 988	95,2	45 743	6,9	28 652	9,3	17 091	4,8
1971	654 325	304 443	46,5	349 882	53,5	598 084	91,4	269 848	88,6	328 236	93,8	56 241	8,6	34 595	11,4	21 646	6,2
1972	643 954	299 353	46,5	344 601	53,5	583 112	90,6	262 436	87,7	320 676	93,1	60 842	9,4	36 917	12,3	23 925	6,9
1973	635 791	295 942	46,5	339 849	53,5	568 723	89,5	255 428	86,3	313 295	92,2	67 068	10,5	40 514	13,7	26 554	7,8
1974	617 666	285 993	46,3	331 673	53,7	548 145	88,7	244 870	85,6	303 275	91,4	69 521	11,3	41 123	14,4	28 398	8,6
1975	663 588	307 613	46,4	355 975	53,6	592 383	89,3	265 691	86,4	326 692	91,8	71 205	10,7	41 922	13,6	29 283	8,2
1976	616 178	284 419	46,2	331 759	53,8	549 872	89,2	245 799	86,4	304 073	91,7	66 306	10,8	38 620	13,6	27 686	8,3
1977	607 371	279 651	46,0	327 720	54,0	541 301	89,1	241 635	86,4	299 666	91,4	66 070	10,9	38 016	13,6	28 054	8,6
1978	600 369	276 133	46,0	324 236	54,0	535 006	89,1	238 671	86,4	296 335	91,4	65 363	10,9	37 462	13,6	27 901	8,6
1979	595 268	273 802	46,0	321 466	54,0	527 344	88,6	234 874	85,8	292 470	91,0	67 924	11,4	38 928	14,2	28 996	9,0
1980	590 618	272 377	46,1	318 241	53,9	518 793	87,8	230 916	84,8	287 877	90,5	71 825	12,2	41 461	15,2	30 364	9,5
1981	589 113	272 045	46,2	317 068	53,8	513 305	87,1	228 330	83,9	284 975	89,9	75 808	12,9	43 715	16,1	32 093	10,1
1982	584 122	269 411	46,1	314 711	53,9	508 461	87,0	226 061	83,9	282 400	89,7	75 661	13,0	43 350	16,1	32 311	10,3
1983	579 690	267 152	46,1	312 538	53,9	505 662	87,2	225 013	84,2	280 649	89,8	74 028	12,8	42 139	15,8	31 889	10,2
1984	569 361	261 805	46,0	307 556	54,0	499 897	87,8	222 687	85,1	277 210	90,1	69 464	12,2	39 118	14,9	30 346	9,9
1985	564 473	259 618	46,0	304 855	54,0	494 635	87,6	220 601	85,0	274 034	89,9	69 838	12,4	39 017	15,0	30 821	10,1
1986	564 887	260 345	46,1	304 542	53,9	491 909	87,1	219 767	84,4	272 142	89,4	72 978	12,9	40 578	15,6	32 400	10,6
1987*	563 531	261 542	46,4	301 989	53,6	494 998	87,8	223 647	85,5	271 351	89,9	68 533	12,2	37 895	14,5	30 638	10,1
1988	569 627	265 179	46,6	304 448	53,4	494 165	86,8	223 914	84,4	270 251	88,8	75 462	13,2	41 265	15,6	34 197	11,2
1989	573 950	267 709	46,6	306 241	53,4	496 305	86,5	225 458	84,2	270 847	88,4	77 645	13,5	42 251	15,8	35 394	11,6
1990	575 679	269 045	46,7	306 634	53,3	495 994	86,2	225 781	83,9	270 213	88,1	79 685	13,8	43 264	16,1	36 421	11,9
1991	577 250	270 181	46,8	307 069	53,2	493 865	85,6	225 121	83,3	268 744	87,5	83 385	14,4	45 060	16,7	38 325	12,5
1992	577 278	270 423	46,8	306 855	53,2	490 758	85,0	223 863	82,8	266 895	87,0	86 520	15,0	46 560	17,2	39 960	13,0
1993	574 095	269 123	46,9	304 972	53,1	486 757	84,8	222 549	82,7	264 208	86,6	87 338	15,2	46 574	17,3	40 764	13,4
1994	572 382	268 560	46,9	303 822	53,1	483 588	84,5	221 508	82,5	262 080	86,3	88 794	15,5	47 052	17,5	41 742	13,7
1995	571 064	268 333	47,0	302 731	53,0	481 350	84,3	221 062	82,4	260 288	86,0	89 714	15,7	47 271	17,6	42 443	14,0
1996	571 232	268 818	47,1	302 414	52,9	479 531	83,9	220 742	82,1	258 789	85,6	91 701	16,1	48 076	17,9	43 625	14,4
1997	570 504	269 044	47,2	301 460	52,8	477 754	83,7	220 579	82,0	257 175	85,3	92 750	16,3	48 465	18,0	44 285	14,7
1998	568 400	268 590	47,3	299 810	52,7	475 877	83,7	220 458	82,1	255 419	85,2	92 523	16,3	48 132	17,9	44 391	14,8
1999	567 396	268 695	47,4	298 701	52,6	473 300	83,4	219 701	81,8	253 599	84,9	94 096	16,6	48 994	18,2	45 102	15,1
2000	569 046	270 025	47,5	299 021	52,5	474 419	83,4	220 990	81,8	253 429	84,8	94 627	16,6	49 035	18,2	45 592	15,2
2001	570 279	270 920	47,5	299 359	52,5	474 559	83,2	221 609	81,8	252 950	84,5	95 720	16,8	49 311	18,2	46 409	15,5
2002	571 005	271 469	47,5	299 536	52,5	474 524	83,1	222 078	81,8	252 446	84,3	96 481	16,9	49 391	18,2	47 090	15,7
2003	571 660	272 095	47,6	299 565	52,4	474 423	83,0	222 485	81,8	251 938	84,1	97 237	17,0	49 610	18,2	47 627	15,9
2004	574 541	274 116	47,7	300 425	52,3	477 561	83,1	224 755	82,0	252 806	84,1	96 980	16,9	49 361	18,0	47 619	15,9
2005	577 416	275 716	47,7	301 700	52,3	479 584	83,1	226 239	82,1	253 345	84,0	97 832	16,9	49 477	17,9	48 355	16,0

1) Bezogen auf alle männlichen Einwohner.

2) Bezogen auf alle weiblichen Einwohner.

*) Volkszählungsergebnisse.

01-00-02 Ausländische Einwohner 2005 nach Nationalitäten

Nationalität	Anzahl	%
EU 15	33 674	31,5
davon		
Griechenland	10 711	10,0
Italien	6 932	6,5
Spanien	2 957	2,8
Frankreich	2 749	2,6
Niederlande	2 381	2,2
Großbritannien	2 381	2,2
Österreich	1 866	1,7
Portugal	1 471	1,4
Belgien	649	0,6
Schweden	429	0,4
Irland	401	0,4
Finnland	399	0,4
Dänemark	254	0,2
Luxemburg	94	0,1
EU 10 + 2	7 880	7,4
davon		
Polen	5 254	4,9
Rumänien	712	0,7
Bulgarien	432	0,4
Ungarn	314	0,3
Tschechische Rep.*	300	0,3
Slowenien	254	0,2
Litauen	195	0,2
Lettland	194	0,2
Slowakische Rep.	146	0,1
Estland	59	0,1
Zypern	14	0,0
Malta	6	0,0

*) Inklusiv ehemalige Tschechoslowakei.

	Anzahl	%
Übriges Kontinentaleuropa	39 039	36,5
davon		
Türkei	15 329	14,3
Serbien und Montenegro	6 638	6,2
Russische Föderation	3 654	3,4
Ukraine	3 493	3,3
Makedonien	3 472	3,2
Kroatien	3 465	3,2
Bosnien Herzegowina	1 853	1,7
Schweiz	369	0,3
Weißrussland	262	0,2
Moldau	242	0,2
Norwegen	137	0,1
Albanien	96	0,1
Island	13	0,0
Sowjetunion ehem.	12	0,0
Liechtenstein	4	0,0
Asien	14 047	13,1
Afrika	8 940	8,4
Amerika	2 809	2,6
Staatenlos, unbekannt	572	0,5
Insgesamt	106 961	100

01-00-03 Einwohner in ausgewählten Städten und Kreisen der Region Mittlerer Niederrhein 1976 bis 2005

Jahr	Region insgesamt		Düsseldorf		Krefeld		Mönchengladbach		Kreis Mettmann		Rhein-Kreis Neuss		Kreis Viersen	
1976	2 241 940	100,0	621 102	100,0	227 338	100,0	260 700	100,0	469 814	100,0	400 374	100,0	262 612	100,0
1977	2 234 777	99,7	611 606	98,5	225 487	99,2	259 478	99,5	472 958	100,7	403 057	100,7	262 191	99,8
1978	2 227 494	99,4	603 969	97,2	224 080	98,6	258 254	99,1	475 219	101,2	404 171	100,9	261 801	99,7
1979	2 224 025	99,2	597 011	96,1	223 023	98,1	257 736	98,9	478 106	101,8	406 305	101,5	261 844	99,7
1980	2 227 871	99,4	592 499	95,4	223 443	98,3	258 145	99,0	481 287	102,4	410 523	102,5	261 974	99,8
1981	2 230 087	99,5	589 419	94,9	224 205	98,6	258 485	99,2	483 293	102,9	412 730	103,1	261 955	99,7
1982	2 224 615	99,2	586 195	94,4	223 790	98,4	258 628	99,2	483 261	102,9	411 144	102,7	261 597	99,6
1983	2 208 980	98,5	579 885	93,4	222 100	97,7	258 172	99,0	480 500	102,3	407 429	101,8	260 894	99,3
1984	2 190 058	97,7	570 903	91,9	219 419	96,5	256 405	98,4	477 513	101,6	405 036	101,2	260 782	99,3
1985	2 177 136	97,1	563 379	90,7	216 994	95,4	254 963	97,8	476 621	101,4	404 131	100,9	261 048	99,4
1986	2 178 144	97,2	561 187	90,4	216 667	95,3	254 754	97,7	478 251	101,8	405 416	101,3	261 869	99,7
1988	2 206 956	98,4	567 534	91,4	234 071	103,0	251 619	96,5	484 194	103,1	406 809	101,6	262 729	100,0
1989	2 226 247	99,3	570 990	91,9	237 249	104,4	254 150	97,5	488 894	104,1	410 382	102,5	264 582	100,8
1990	2 260 159	100,8	575 270	92,6	242 564	106,7	258 034	99,0	496 956	105,8	417 543	104,3	269 792	102,7
1991	2 278 808	101,6	576 765	92,9	245 050	107,8	260 957	100,1	500 081	106,4	422 424	105,5	273 531	104,2
1992	2 299 046	102,5	577 777	93,0	247 255	108,8	263 907	101,2	504 565	107,4	427 742	106,8	277 800	105,8
1993	2 308 641	103,0	577 144	92,9	249 084	109,6	265 079	101,7	506 545	107,8	430 160	107,4	280 629	106,9
1994	2 309 487	103,0	573 531	92,3	249 719	109,8	265 672	101,9	505 519	107,6	431 792	107,8	283 254	107,9
1995	2 313 286	103,2	572 171	92,1	249 821	109,9	266 095	102,1	504 461	107,4	433 928	108,4	286 810	109,2
1996	2 317 849	103,4	571 065	91,9	248 654	109,4	266 830	102,4	504 415	107,4	437 437	109,3	289 448	110,2
1997	2 322 070	103,6	571 514	92,0	246 727	108,5	266 796	102,3	504 679	107,4	439 958	109,9	292 396	111,3
1998	2 322 264	103,6	569 971	91,8	244 619	107,6	265 523	101,9	505 262	107,5	441 592	110,3	295 297	112,4
1999	2 322 030	103,6	568 830	91,6	242 707	106,8	264 191	101,3	506 119	107,7	442 437	110,5	297 746	113,4
2000	2 323 384	103,6	569 085	91,6	240 891	106,0	263 226	101,0	507 052	107,9	443 220	110,7	299 910	114,2
2001	2 327 341	103,8	570 374	91,8	239 754	105,5	262 907	100,8	508 316	108,2	444 393	111,0	301 597	114,8
2002	2 332 066	104,0	571 473	92,0	239 268	105,2	262 987	100,9	508 990	108,3	446 002	111,4	303 346	115,5
2003	2 331 605	104,0	572 230	92,1	238 942	105,1	262 730	100,8	507 775	108,1	446 002	111,4	303 926	115,7
2004	2 329 186	103,9	571 987	92,1	238 467	104,9	262 136	100,6	506 498	107,8	446 074	111,4	304 024	115,8
2005	2 328 745	103,9	573 723	92,4	238 027	104,7	261 679	100,4	505 467	107,6	445 650	111,3	304 199	115,8

Quelle: LDS NRW.

01-00-04 Bevölkerungsentwicklung 1970 bis 2005 nach Komponenten

Jahr	Mittlere Bevölkerungszahl	Geburten-/Sterbefallüberschuss		Wanderungssaldo		Bevölkerungsveränderung insgesamt	
		Anzahl	auf 1000 Einwohner*	Anzahl	auf 1000 Einwohner*	Anzahl	auf 1000 Einwohner*
1970	663 000	- 1 500	- 2,3	+ 1 947	+ 2,9	+ 447	+ 0,7
1971	660 200	- 1 948	- 3,0	- 6 536	- 9,9	- 8 484	- 12,9
1972	648 700	- 2 719	- 4,2	- 7 652	- 11,8	- 10 371	- 16,0
1973	640 500	- 3 040	- 4,7	- 5 123	- 8,0	- 8 163	- 12,7
1974	622 489	- 3 065	- 4,9	- 7 767	- 12,5	- 10 832	- 17,4
1975	670 728	- 3 129	- 4,7	- 8 720	- 13,0	- 11 849	- 17,7
1976	620 789	- 3 292	- 5,3	- 6 824	- 11,0	- 10 116	- 16,3
1977	611 654	- 3 035	- 5,0	- 5 772	- 9,4	- 8 807	- 14,4
1978	603 980	- 3 417	- 5,7	- 3 585	- 5,9	- 7 002	- 11,6
1979	597 380	- 3 405	- 5,7	- 1 696	- 2,8	- 5 101	- 8,5
1980	592 790	- 3 222	- 5,4	- 1 425	- 2,4	- 4 647	- 7,8
1981	590 015	- 3 007	- 5,1	+ 1 502	+ 2,5	- 1 505	- 2,6
1982	586 208	- 2 929	- 5,0	- 2 062	- 3,5	- 4 991	- 8,5
1983	582 152	- 2 897	- 5,0	- 1 535	- 2,6	- 4 432	- 7,6
1984	573 779	- 2 841	- 5,0	- 7 488	- 13,1	- 10 329	- 18,0
1985	566 434	- 2 875	- 5,1	- 2 013	- 3,6	- 4 888	- 8,6
1986	564 248	- 2 424	- 4,3	+ 2 838	+ 5,0	+ 414	+ 0,7
1987	564 005	- 1 832	- 3,2	+ 4 919	+ 8,7	+ 3 087	+ 5,5
1988	567 516	- 1 724	- 3,0	+ 6 100	+ 10,7	+ 4 376	+ 7,7
1989	571 018	- 1 817	- 3,2	+ 6 140	+ 10,8	+ 4 323	+ 7,6
1990	575 250	- 1 606	- 2,8	+ 3 335	+ 5,8	+ 1 729	+ 3,0
1991	576 771	- 1 627	- 2,8	+ 3 198	+ 5,5	+ 1 571	+ 2,7
1992	577 349	- 1 348	- 2,3	+ 1 376	+ 2,4	+ 28	+ 0,0
1993	576 350	- 1 595	- 2,8	- 1 588	- 2,8	- 3 183	- 5,5
1994	573 127	- 1 597	- 2,8	- 116	- 0,2	- 1 713	- 3,0
1995	572 064	- 1 874	- 3,3	+ 556	+ 1,0	- 1 318	- 2,3
1996	570 850	- 1 570	- 2,8	+ 1738	+ 3,0	+ 168	+ 0,3
1997	571 100	- 1 268	- 2,2	+ 540	+ 0,9	- 728	- 1,3
1998	569 638	- 1 330	- 2,3	- 774	- 1,4	- 2 104	- 3,7
1999	567 621	- 1 496	- 2,6	+ 492	+ 0,9	- 1 004	- 1,8
2000	568 108	- 1 335	- 2,3	+ 2 985	+ 5,3	+ 1 650	+ 2,9
2001	569 949	- 1 334	- 2,3	+ 2 567	+ 4,5	+ 1 233	+ 2,2
2002	571 082	- 1 383	- 2,4	+ 2 109	+ 3,7	+ 726	+ 1,3
2003	571 356	- 1 615	- 2,8	+ 2 270	+ 4,0	+ 655	+ 1,1
2004	572 201	- 824	- 1,4	+ 3 705	+ 6,5	+ 2 881	+ 5,0
2005	575 889	- 939	- 1,6	+ 3 814	+ 6,6	+ 2 875	+ 5,0

*) Bezogen auf die mittlere Bevölkerungszahl.

1.1 Natürliche Bevölkerungsentwicklung

01-01-01 Lebendgeborene 1971 bis 2005 nach Nationalität

Jahr	Mittlere Bevölkerungszahl			Lebendgeborene					
	insgesamt	Deutsche	Ausländer	insgesamt Anzahl	auf 1000 Einwohner*	Deutsche Anzahl	auf 1000 Einwohner*	Ausländer Anzahl	auf 1000 Einwohner*
1971	660 223	605 400	54 823	6 567	9,9	5 270	8,7	1 297	23,7
1972	648 700	590 455	58 239	5 592	8,6	4 185	7,1	1 407	24,2
1973	640 500	576 447	64 035	4 996	7,8	3 519	6,1	1 477	23,1
1974	622 489	554 400	68 089	4 870	7,8	3 256	5,9	1 614	23,7
1975	670 728	597 614	73 114	5 283	7,9	3 726	6,2	1 557	21,3
1976	620 789	553 769	67 020	4 904	7,9	3 495	6,3	1 409	21,0
1977	611 654	545 387	66 267	4 750	7,8	3 473	6,4	1 277	19,3
1978	603 980	538 402	65 578	4 569	7,6	3 408	6,3	1 161	17,7
1979	597 380	531 039	66 341	4 457	7,5	3 293	6,2	1 164	17,5
1980	592 790	523 148	69 642	4 736	8,0	3 560	6,8	1 176	16,9
1981	590 015	516 231	73 784	4 630	7,8	3 476	6,7	1 154	15,6
1982	586 208	510 321	75 887	4 842	8,3	3 719	7,3	1 123	14,8
1983	582 152	507 018	75 134	4 779	8,2	3 764	7,4	1 015	13,5
1984	573 779	502 804	70 975	4 535	7,9	3 633	7,2	902	12,7
1985	566 434	497 080	69 354	4 580	8,1	3 693	7,4	887	12,8
1986	564 248	493 033	71 215	4 933	8,7	4 019	8,2	914	12,8
1987	564 005	494 675	69 330	5 202	9,2	4 157	8,4	1 045	15,1
1988	567 516	494 036	73 480	5 577	9,8	4 450	9,0	1 127	15,3
1989	571 018	494 909	76 109	5 526	9,7	4 343	8,8	1 183	15,5
1990	575 250	496 776	78 474	5 803	10,1	4 680	9,4	1 123	14,3
1991	576 771	495 257	81 514	5 786	10,0	4 602	9,3	1 184	14,5
1992	577 349	492 608	84 741	5 879	10,2	4 626	9,4	1 253	14,8
1993	576 350	489 005	87 345	5 542	9,6	4 308	8,8	1 234	14,1
1994	573 127	485 314	87 813	5 384	9,4	4 224	8,7	1 160	13,2
1995	572 064	482 469	89 595	5 237	9,2	4 018	8,3	1 219	13,6
1996	570 850	480 180	90 670	5 485	9,6	4 186	8,7	1 299	14,3
1997	571 100	479 003	92 096	5 568	9,7	4 253	8,9	1 315	14,3
1998	569 638	476 966	92 672	5 273	9,3	4 050	8,5	1 223	13,2
1999	567 621	474 348	93 273	5 215	9,2	4 049	8,5	1 166	12,5
2000	568 108	473 668	94 440	5 177	9,1	4 358	9,2	819	8,7
2001	569 949	474 725	95 224	5 035	8,8	4 191	8,8	844	8,9
2002	571 082	474 949	96 133	5 219	9,1	4 351	9,2	868	9,0
2003	571 356	474 427	96 929	5 187	9,1	4 251	9,0	936	9,7
2004	572 201	475 831	96 370	5 581	9,8	4 510	9,5	1 071	11,1
2005	575 889	478 468	97 421	5 451	9,5	4 480	9,4	971	10,0

*) Bezogen auf die mittlere Bevölkerungszahl.

01-01-02 Lebendgeborene 2003 bis 2005 nach Nationalität und Alter der Mütter

Alter der Mutter in Jahren	Mittlere Bevölkerungszahl ¹		Lebendgeborene ¹		Altersspezifische Geburtenziffer ¹ auf 1000 Einwohner ²	
	Deutsche	Ausländer	Deutsche	Ausländer	Anzahl	
15	2 013	504	3	2	1,5	4,6
16	1 976	493	11	3	5,6	6,8
17	1 983	463	16	8	8,1	17,3
18	1 936	463	29	10	15,0	21,6
19	1 989	518	50	23	25,3	45,1
20	2 083	607	49	40	23,4	66,5
21	2 229	692	74	53	33,2	76,1
22	2 320	842	76	60	32,6	70,9
23	2 494	971	92	80	36,9	82,1
24	2 599	1 097	97	94	37,2	86,0
25	2 705	1 176	115	101	42,5	86,1
26	2 918	1 204	127	95	43,4	78,6
27	3 063	1 255	142	106	46,5	84,2
28	3 120	1 294	163	107	52,1	82,9
29	3 149	1 334	191	107	60,7	79,9
30	3 154	1 336	230	117	72,8	87,8
31	3 199	1 316	238	105	74,3	79,8
32	3 360	1 251	272	100	80,9	79,9
33	3 520	1 249	264	93	75,0	74,7
34	3 826	1 200	293	85	76,7	71,1
35	4 017	1 127	280	69	69,8	61,5
36	4 241	1 000	243	56	57,3	56,0
37	4 343	930	175	51	40,4	54,8
38	4 373	854	143	33	32,6	39,0
39	4 395	819	88	27	20,1	32,6
40	4 363	757	71	22	16,3	29,1
41	4 300	718	49	14	11,3	20,0
42	4 138	664	25	7	6,0	10,5
43	3 967	654	13	3	3,2	4,1
44	3 841	608	6	1	1,6	2,2
45	3 727	617	2	1	0,4	1,1
46	3 637	571	1	1	0,3	1,2
47	3 515	542	-	1	-	1,8
48	3 406	548	1	-	0,2	-
49	3 319	581	-	-	-	-

1) Mittlerer Wert der weiblichen Bevölkerung 2003 bis 2005.

2) Bezogen auf die mittlere Bevölkerungszahl.

01-01-03 Natürliche Bevölkerungsbewegungen 1970 bis 2005

Jahr	Mittlere Bevölkerungszahl	Lebend geborene insgesamt		Gestorbene		Geburten-/Sterbefallüberschuss	
		Anzahl	auf 1000 Einwohner*	Anzahl	auf 1000 Einwohner*	Anzahl	auf 1000 Einwohner*
1970	663 000	6 873	10,4	8 373	12,6	- 1 500	- 2,3
1971	660 200	6 567	9,9	8 515	12,9	- 1 948	- 3,0
1972	648 700	5 592	8,6	8 311	12,8	- 2 719	- 4,2
1973	640 500	4 996	7,8	8 036	12,5	- 3 040	- 4,7
1974	622 489	4 870	7,8	7 935	12,7	- 3 065	- 4,9
1975	670 728	5 283	7,9	8 412	12,5	- 3 129	- 4,7
1976	620 789	4 904	7,9	8 196	13,2	- 3 292	- 5,3
1977	611 654	4 750	7,8	7 785	12,7	- 3 035	- 5,0
1978	603 980	4 569	7,6	7 986	13,2	- 3 417	- 5,7
1979	597 380	4 457	7,5	7 862	13,2	- 3 405	- 5,7
1980	592 790	4 736	8,0	7 958	13,4	- 3 222	- 5,4
1981	590 015	4 630	7,8	7 637	12,9	- 3 007	- 5,1
1982	586 208	4 842	8,3	7 771	13,3	- 2 929	- 5,0
1983	582 152	4 779	8,2	7 676	13,2	- 2 897	- 5,0
1984	573 779	4 535	7,9	7 376	12,9	- 2 841	- 5,0
1985	566 434	4 580	8,1	7 455	13,2	- 2 875	- 5,1
1986	564 248	4 933	8,7	7 357	13,0	- 2 424	- 4,3
1987	564 005	5 202	9,2	7 034	12,5	- 1 832	- 3,2
1988	567 516	5 577	9,8	7 301	12,9	- 1 724	- 3,0
1989	571 018	5 526	9,7	7 343	12,9	- 1 817	- 3,2
1990	575 250	5 803	10,1	7 409	12,9	- 1 606	- 2,8
1991	576 771	5 786	10,0	7 413	12,9	- 1 627	- 2,8
1992	577 349	5 879	10,2	7 227	12,5	- 1 348	- 2,3
1993	576 350	5 542	9,6	7 137	12,4	- 1 595	- 2,8
1994	573 127	5 384	9,4	6 981	12,2	- 1 597	- 2,8
1995	572 064	5 237	9,2	7 111	12,4	- 1 874	- 3,3
1996	570 850	5 485	9,6	7 055	12,4	- 1 570	- 2,8
1997	571 100	5 568	9,7	6 836	12,0	- 1 268	- 2,2
1998	569 638	5 273	9,3	6 603	11,6	- 1 330	- 2,3
1999	567 621	5 215	9,2	6 711	11,8	- 1 496	- 2,6
2000	568 108	5 177	9,1	6 512	11,5	- 1 335	- 2,3
2001	569 949	5 035	8,8	6 369	11,2	- 1 334	- 2,3
2002	571 082	5 219	9,1	6 602	11,6	- 1 383	- 2,4
2003	571 356	5 187	9,1	6 802	11,9	- 1 615	- 2,8
2004	572 201	5 581	9,8	6 405	11,2	- 824	- 1,4
2005	575 889	5 451	9,5	6 390	11,1	- 939	- 1,6

*) Bezogen auf die mittlere Bevölkerungszahl.

1.2 Wanderung

01-02-01 Außenwanderung 1970 bis 2005

Jahr	Mittlere Bevölkerungszahl	Zugezogene		Anzahl	Fortgezogene		Wanderungssaldo	
		Anzahl	auf 1000 Einwohner*		auf 1000 Einwohner*	Anzahl	auf 1000 Einwohner*	
1970	663 000	45 497	68,6	43 550	65,7	+ 1 947	+ 2,9	
1971	660 200	39 121	59,3	45 657	69,2	- 6 536	- 9,9	
1972	648 700	37 201	57,3	44 853	69,1	- 7 652	- 11,8	
1973	640 500	38 429	60,0	43 552	68,0	- 5 123	- 8,0	
1974	622 489	34 256	55,0	42 023	67,5	- 7 767	- 12,5	
1975	670 728	31 511	47,0	40 231	60,0	- 8 720	- 13,0	
1976	620 789	30 625	49,3	37 449	60,3	- 6 824	- 11,0	
1977	611 654	30 891	50,5	36 663	59,9	- 5 772	- 9,4	
1978	603 980	29 456	48,8	33 041	54,7	- 3 585	- 5,9	
1979	597 380	29 608	49,6	31 304	52,4	- 1 696	- 2,8	
1980	592 790	30 572	51,6	31 997	54,0	- 1 425	- 2,4	
1981	590 015	32 379	54,9	30 877	52,3	+ 1 502	+ 2,5	
1982	586 208	29 614	50,5	31 676	54,0	- 2 062	- 3,5	
1983	582 152	29 458	50,6	30 993	53,2	- 1 535	- 2,6	
1984	573 779	24 723	43,1	32 211	56,1	- 7 488	- 13,1	
1985	566 434	26 107	46,1	28 120	49,6	- 2 013	- 3,6	
1986	564 248	26 405	46,8	23 567	41,8	+ 2 838	+ 5,0	
1987	564 005	27 191	48,2	22 272	39,5	+ 4 919	+ 8,7	
1988	567 516	30 988	54,6	24 888	43,9	+ 6 100	+ 10,7	
1989	571 018	34 767	60,9	28 627	50,1	+ 6 140	+ 10,8	
1990	575 250	30 360	52,8	27 025	47,0	+ 3 335	+ 5,8	
1991	576 771	30 313	52,6	27 115	47,0	+ 3 198	+ 5,5	
1992	577 349	31 991	55,4	30 615	53,0	+ 1 376	+ 2,4	
1993	576 350	32 026	55,6	33 614	58,3	- 1 588	- 2,8	
1994	573 127	32 406	56,5	32 522	56,7	- 116	- 0,2	
1995	572 064	33 198	58,0	32 642	57,1	+ 556	+ 1,0	
1996	570 850	32 537	57,0	30 799	54,0	+ 1 738	+ 3,0	
1997	571 100	32 669	57,2	32 129	56,3	+ 540	+ 0,9	
1998	569 638	32 170	56,5	32 944	57,8	- 774	- 1,4	
1999	567 621	34 950	61,6	34 458	60,7	+ 492	+ 0,9	
2000	568 108	32 397	57,0	29 412	51,8	+ 2 985	+ 5,3	
2001	569 949	34 039	59,7	31 472	55,2	+ 2 567	+ 4,5	
2002	571 082	32 815	57,5	30 706	53,8	+ 2 109	+ 3,7	
2003	571 356	32 725	57,3	30 455	53,3	+ 2 270	+ 4,0	
2004	572 201	34 662	60,6	30 957	54,1	+ 3 705	+ 6,5	
2005	575 889	34 976	60,7	31 162	54,1	+ 3 814	+ 6,6	

*) Bezogen auf die mittlere Bevölkerungszahl.

01-02-02 Außenwanderung 1971 bis 2005 nach Nationalität

Jahr	Außenwanderung insgesamt			Außenwanderung Ausländer			Außenwanderung Deutsche		
	Zugezogene	Fortgezogene	Saldo	Zugezogene	Fortgezogene	Saldo	Zugezogene	Fortgezogene	Saldo
1971	39 121	45 657	- 6 536	16 620	12 662	+ 3 958	22 501	32 995	- 10 494
1972	37 201	44 853	- 7 652	15 130	11 427	+ 3 703	22 071	33 426	- 11 355
1973	38 429	43 552	- 5 123	16 970	11 761	+ 5 209	21 459	31 791	- 10 332
1974	34 256	42 023	- 7 767	13 073	11 725	+ 1 348	21 183	30 298	- 9 115
1975	31 511	40 231	- 8 720	9 495	12 541	- 3 046	22 016	27 690	- 5 674
1976	30 625	37 449	- 6 824	9 193	11 578	- 2 385	21 432	25 871	- 4 439
1977	30 891	36 663	- 5 772	9 008	9 650	- 642	21 883	27 013	- 5 130
1978	29 456	33 041	- 3 585	8 561	9 054	- 493	20 895	23 987	- 3 092
1979	29 608	31 304	- 1 696	9 577	7 516	+ 2 061	20 031	23 788	- 3 757
1980	30 572	31 997	- 1 425	10 851	7 415	+ 3 436	19 721	24 582	- 4 861
1981	32 379	30 877	+ 1 502	11 472	7 493	+ 3 979	20 907	23 384	- 2 477
1982	29 614	31 676	- 2 062	8 902	9 082	- 180	20 712	22 594	- 1 882
1983	29 458	30 993	- 1 535	7 820	9 767	- 1 947	21 638	21 226	+ 412
1984	24 723	32 211	- 7 488	7 781	12 479	- 4 698	16 942	19 732	- 2 790
1985	26 107	28 120	- 2 013	8 555	8 152	+ 403	17 552	19 968	- 2 416
1986	26 405	23 567	+ 2 838	9 434	6 330	+ 3 104	16 971	17 237	- 266
1987	27 191	22 272	+ 4 919	10 696	5 773	+ 4 923	16 495	16 499	- 4
1988	30 988	24 888	+ 6 100	13 642	7 569	+ 6 073	17 346	17 319	+ 27
1989	34 767	28 627	+ 6 140	13 892	9 050	+ 4 842	20 875	19 577	+ 1 298
1990	30 360	27 025	+ 3 335	11 276	7 193	+ 4 083	19 084	19 832	- 748
1991	30 313	27 115	+ 3 198	11 958	7 913	+ 4 045	18 355	19 202	- 847
1992	31 991	30 615	+ 1 376	14 046	10 503	+ 3 543	17 945	20 112	- 2 167
1993	32 026	33 614	- 1 588	14 077	12 477	+ 1 600	17 949	21 137	- 3 188
1994	32 406	32 522	- 116	14 088	10 971	+ 3 117	18 318	21 551	- 3 233
1995	33 198	32 642	+ 556	14 548	11 634	+ 2 914	18 650	21 008	- 2 358
1996	32 537	30 799	+ 1 738	13 202	9 820	+ 3 382	19 335	20 979	- 1 644
1997	32 669	32 129	+ 540	12 988	10 357	+ 2 631	19 681	21 772	- 2 091
1998	32 170	32 944	- 774	12 626	11 057	+ 1 569	19 544	21 887	- 2 343
1999	34 950	34 458	+ 492	13 665	10 451	+ 3 214	21 285	24 007	- 2 722
2000	32 397	29 412	+ 2 985	12 640	9 427	+ 3 213	19 757	19 985	- 228
2001	34 039	31 472	+ 2 567	14 008	10 565	+ 3 443	20 031	20 907	- 876
2002	32 815	30 706	+ 2 109	13 377	10 280	+ 3 097	19 438	20 426	- 988
2003	32 725	30 455	+ 2 270	13 448	10 005	+ 3 443	19 277	20 450	- 1 173
2004	34 662	30 957	+ 3 705	14 038	11 755	+ 2 283	20 624	19 202	+ 1 422
2005	34 976	31 162	+ 3 814	13 833	10 568	+ 3 265	21 143	20 594	+ 549

01-02-03 Außenwanderung 2005 nach Altersklassen und Nationalität

Personen im Alter von ... Jahren	Zugezogene			Fortgezogene			Wanderungssaldo		
	Deutsche	Ausländer	Insgesamt	Deutsche	Ausländer	Insgesamt	Deutsche	Ausländer	Insgesamt
unter 18	2 028	1 620	3 648	2 931	1 272	4 203	- 903	+ 348	- 555
18 bis unter 25	4 424	2 888	7 312	2 878	1 540	4 418	+ 1 546	+ 1 348	+ 2 894
25 bis unter 30	4 958	2 842	7 800	3 067	1 901	4 968	+ 1 891	+ 941	+ 2 832
30 bis unter 50	7 671	5 345	13 016	8 583	4 650	13 233	- 912	+ 695	- 217
50 bis unter 65	1 259	957	2 216	1 725	887	2 612	- 466	+ 70	- 396
65 und mehr	803	181	984	1 410	318	1 728	- 607	- 137	- 744
Insgesamt	21 143	13 833	34 976	20 594	10 568	31 162	+ 549	+ 3 265	+ 3 814

01-02-04 Außenwanderung 1996 bis 2005 nach Lebensphasengruppen und Nationalität

Jahr	Zugezogene			Fortgezogene			Wanderungssaldo		
	Deutsche	Ausländer	insgesamt	Deutsche	Ausländer	insgesamt	Deutsche	Ausländer	insgesamt
Familienwanderung									
1996	8 193	7 677	15 870	10 601	6 051	16 652	- 2 408	+ 1 626	- 782
1997	8 614	7 420	16 034	11 445	6 478	17 923	- 2 831	+ 942	- 1 889
1998	8 694	7 430	16 124	11 482	7 378	18 860	- 2 788	+ 52	- 2 736
1999	9 302	8 576	17 878	12 207	7 078	19 285	- 2 905	+ 1 498	- 1 407
2000	9 042	7 562	16 604	10 762	6 196	16 958	- 1 720	+ 1 366	- 354
2001	9 792	7 222	17 014	11 976	6 040	18 016	- 2 184	+ 1 182	- 1 002
2002	9 313	6 850	16 163	11 449	5 863	17 312	- 2 136	+ 987	- 1 149
2003	9 300	6 801	16 101	11 710	5 628	17 338	- 2 410	+ 1 173	- 1 237
2004	9 570	7 179	16 749	10 692	6 447	17 139	- 1 122	+ 732	- 390
2005	9 699	6 965	16 664	11 514	5 922	17 436	- 1 815	+ 1 043	- 772
zusammen	91 519	73 682	165 201	113 838	63 081	176 919	- 22 319	+ 10 601	- 11 718
Bildungswanderung									
1996	2 364	2 571	4 935	1 589	1 718	3 307	+ 775	+ 853	+ 1 628
1997	2 518	2 445	4 963	1 642	1 617	3 259	+ 876	+ 828	+ 1 704
1998	2 425	2 367	4 792	1 579	1 566	3 145	+ 846	+ 801	+ 1 647
1999	2 576	2 542	5 118	1 784	1 656	3 440	+ 792	+ 886	+ 1 678
2000	2 439	2 314	4 753	1 641	1 337	2 978	+ 798	+ 977	+ 1 775
2001	3 809	2 945	6 754	2 637	1 550	4 187	+ 1 172	+ 1 395	+ 2 567
2002	3 813	2 951	6 764	2 628	1 526	4 154	+ 1 185	+ 1 425	+ 2 610
2003	3 753	2 915	6 668	2 740	1 634	4 374	+ 1 013	+ 1 281	+ 2 294
2004	4 375	3 001	7 376	2 629	1 795	4 424	+ 1 746	+ 1 206	+ 2 952
2005	4 424	2 888	7 312	2 878	1 540	4 418	+ 1 546	+ 1 348	+ 2 894
zusammen	32 496	26 939	59 435	21 747	15 939	37 686	+ 10 749	+ 11 000	+ 21 749
Seniorenwanderung									
1996	629	301	930	1 303	243	1 546	- 674	+ 58	- 616
1997	611	374	985	1 493	287	1 780	- 882	+ 87	- 795
1998	619	268	887	1 460	261	1 721	- 841	+ 7	- 834
1999	753	270	1 023	1 872	253	2 125	- 1 119	+ 17	- 1 102
2000	643	198	841	1 276	209	1 485	- 633	- 11	- 644
2001	728	247	975	1 487	240	1 727	- 759	+ 7	- 752
2002	825	250	1 075	1 419	249	1 668	- 594	+ 1	- 593
2003	825	240	1 065	1 300	235	1 535	- 475	+ 5	- 470
2004	721	202	923	1 321	376	1 697	- 600	- 174	- 774
2005	803	181	984	1 410	318	1 728	- 607	- 137	- 744
zusammen	7 157	2 531	9 688	14 341	2 671	17 012	- 7 184	- 140	- 7 324
Wanderung insgesamt									
1996	17 469	15 068	32 537	19 456	11 343	30 799	- 1 987	+ 3 725	+ 1 738
1997	17 981	14 688	32 669	20 305	11 824	32 129	- 2 324	+ 2 864	+ 540
1998	17 854	14 316	32 170	20 210	12 734	32 944	- 2 356	+ 1 582	- 774
1999	18 665	16 285	34 950	21 744	12 714	34 458	- 3 079	+ 3 571	+ 492
2000	18 039	14 358	32 397	18 583	10 829	29 412	- 544	+ 3 529	+ 2 985
2001	20 031	14 008	34 039	20 907	10 565	31 472	- 876	+ 3 443	+ 2 567
2002	19 438	13 377	32 815	20 426	10 280	30 706	- 988	+ 3 097	+ 2 109
2003	19 277	13 448	32 725	20 450	10 005	30 455	- 1 173	+ 3 443	+ 2 270
2004	20 624	14 038	34 662	19 202	11 755	30 957	+ 1 422	+ 2 283	+ 3 705
2005	21 143	13 833	34 976	20 594	10 568	31 162	+ 549	+ 3 265	+ 3 814
zusammen	190 521	143 419	333 940	201 877	112 617	314 494	- 11 356	+ 30 802	+ 19 446

01-02-05 Außenwanderung 1995 bis 2005 mit dem Umland

Herkunft-/Zielort	Zuzüge	Fortzüge	Saldo
Dortmund, krfr. Stadt	3 047	1 641	+ 1 406
Wuppertal, krfr. Stadt	5 172	4 039	+ 1 133
Essen, krfr. Stadt	5 477	4 391	+ 1 086
Bochum, krfr. Stadt	2 448	1 432	+ 1 016
Duisburg, krfr. Stadt	7 144	6 306	+ 838
Gelsenkirchen, krfr. Stadt	1 148	648	+ 500
Hagen, krfr. Stadt	869	442	+ 427
Leverkusen, krfr. Stadt	1 767	1 398	+ 369
Lüdenscheid, Stadt	500	180	+ 320
Remscheid, krfr. Stadt	949	669	+ 280
Oberhausen, krfr. Stadt	1 460	1 205	+ 255
Wesel, Stadt	549	320	+ 229
Iserlohn, Stadt	382	192	+ 190
Velbert, Stadt	1 062	891	+ 171
Herne, krfr. Stadt	470	301	+ 169
Dinslaken, Stadt	518	361	+ 157
Recklinghausen, Stadt	424	277	+ 147
Marl, Stadt	297	155	+ 142
Bottrop, krfr. Stadt	437	297	+ 140
Gladbeck, Stadt	269	129	+ 140
Dorsten, Stadt	328	204	+ 124
Heiligenhaus, Stadt	705	582	+ 123
Voerde (Niederrhein), Stadt	246	131	+ 115
Bergisch Gladbach, Stadt	594	490	+ 104
Witten, Stadt	341	250	+ 91
Lünen, Stadt	179	99	+ 80
Mülheim an der Ruhr, krfr. St.	1 869	1 790	+ 79
Herten, Stadt	180	102	+ 78
Hattingen, Stadt	243	166	+ 77
Moers, Stadt	853	779	+ 74
Schwelm, Stadt	197	123	+ 74
Castrop-Rauxel, Stadt	184	111	+ 73
Kamp-Lintfort, Stadt	266	194	+ 72
Geldern, Stadt	333	272	+ 61
Ennepetal, Stadt	140	88	+ 52
Wermelskirchen, Stadt	200	150	+ 50
Alpen	96	50	+ 46
Hückeswagen, Stadt	98	53	+ 45

Herkunft-/Zielort	Zuzüge	Fortzüge	Saldo
Wetter (Ruhr), Stadt	113	68	+ 45
Bergkamen, Stadt	110	68	+ 42
Schwerte, Stadt	143	102	+ 41
Oer-Erkenschwick, Stadt	91	52	+ 39
Herdecke, Stadt	115	78	+ 37
Kamen, Stadt	99	63	+ 36
Radevormwald, Stadt	139	107	+ 32
Holzwickede	64	33	+ 31
Waltrop, Stadt	83	53	+ 30
Datteln, Stadt	85	56	+ 29
Schermbeck	89	60	+ 29
Hünxe	80	52	+ 28
Bedburg, Stadt	139	112	+ 27
Kevelaer, Stadt	252	226	+ 26
Sprockhövel, Stadt	137	111	+ 26
Gevelsberg, Stadt	119	94	+ 25
Werne, Stadt	60	37	+ 23
Kierspe, Stadt	39	19	+ 20
Uedem	63	43	+ 20
Kürten	56	38	+ 18
Bergheim, Stadt	255	238	+ 17
Gummersbach, Stadt	189	173	+ 16
Wipperfürth, Stadt	62	46	+ 16
Lindlar	57	42	+ 15
Breckerfeld, Stadt	29	16	+ 13
Halver, Stadt	47	34	+ 13
Rheinberg, Stadt	220	209	+ 11
Issum	99	90	+ 9
Pulheim, Stadt	255	246	+ 9
Schalksmühle	29	21	+ 8
Xanten, Stadt	204	198	+ 6
Selm, Stadt	45	40	+ 5
Straelen, Stadt	113	110	+ 3
Nachrodt-Wiblingwerde	7	8	- 1
Sonsbeck	61	64	- 3
Wülfrath, Stadt	470	475	- 5
Marienheide	38	45	- 7
Engelskirchen	57	66	- 9

01-02-05 Außenwanderung 1995 bis 2005 mit dem Umland

Herkunft-/Zielort	Zuzüge	Fortzüge	Saldo
Weeze	70	80	- 10
Odenthal	67	78	- 11
Grefrath	174	186	- 12
Wachtendonk	59	74	- 15
Burscheid, Stadt	112	132	- 20
Neukirchen-Vluyn, Stadt	228	250	- 22
Linnich, Stadt	111	138	- 27
Kerken	100	138	- 38
Kempen, Stadt	369	416	- 47
Rommerskirchen	221	298	- 77
Leichlingen (Rhld.), Stadt	344	423	- 79
Nettetal, Stadt	431	534	- 103
Solingen, krfr. Stadt	2 962	3 097	- 135
Titz	99	251	- 152
Mönchengladbach, krfr. Stadt	4 563	4 724	- 161
Viersen, Stadt	989	1 169	- 180
Tönisvorst, Stadt	366	551	- 185
Wegberg, Stadt	305	553	- 248
Jüchen	353	612	- 259
Schwalmtal	271	534	- 263
Haan, Stadt	1 534	1 811	- 277
Hückelhoven, Stadt	302	604	- 302
Dormagen, Stadt	1 502	1 862	- 360
Köln, krfr. Stadt	7 998	8 415	- 417
Grevenbroich, Stadt	1 777	2 235	- 458
Erkelenz, Stadt	555	1 027	- 472
Krefeld, krfr. Stadt	4 432	5 433	- 1 001
Korschenbroich, Stadt	1 165	2 337	- 1 172
Monheim am Rhein, Stadt	3 800	5 192	- 1 392
Langenfeld (Rhld.), Stadt	2 897	4 412	- 1 515
Kaarst, Stadt	2 958	4 580	- 1 622
Ratingen, Stadt	9 999	11 745	- 1 746
Erkrath, Stadt	6 987	8 848	- 1 861
Willich, Stadt	1 267	3 420	- 2 153
Hilden, Stadt	5 663	8 266	- 2 603
Meerbusch, Stadt	6 198	10 320	- 4 122
Neuss, Stadt	9 602	13 918	- 4 316

01-02-06 Außenwanderung mit ausgewählten Gemeinden 2005 nach Altersgruppen

Im Alter von ... Jahren		Zuzugsgemeinden*				
		Münster/Westfalen	Dortmund	Wuppertal	Essen	Bochum
unter 18	Zugezogene	14	19	59	40	25
	Fortgezogene	6	12	40	29	21
	Saldo	+ 8	+ 7	+ 19	+ 11	+ 4
18 bis unter 25	Zugezogene	47	75	96	95	76
	Fortgezogene	21	42	107	66	41
	Saldo	+ 26	+ 33	- 11	+ 29	+ 35
25 bis unter 30	Zugezogene	115	118	127	134	93
	Fortgezogene	32	36	75	69	36
	Saldo	+ 83	+ 82	+ 52	+ 65	+ 57
30 bis unter 50	Zugezogene	100	101	193	233	121
	Fortgezogene	57	67	146	119	52
	Saldo	+ 43	+ 34	+ 47	+ 114	+ 69
50 bis unter 65	Zugezogene	2	14	31	26	14
	Fortgezogene	5	13	16	14	8
	Saldo	- 3	+ 1	+ 15	+ 12	+ 6
65 und mehr	Zugezogene	2	11	21	28	3
	Fortgezogene	6	4	15	14	4
	Saldo	- 4	+ 7	+ 6	+ 14	- 1
Zusammen	Zugezogene	280	338	527	556	332
	Fortgezogene	127	174	399	311	162
	Saldo	+ 153	+ 164	+ 128	+ 245	+ 170

*) Gemeinden, mit denen die Stadt Düsseldorf in den Jahren 1995 bis 2005 den höchsten positiven Wanderungssaldo aufweist.

Im Alter von ... Jahren		Fortzugsgemeinden*				
		Neuss	Meerbusch	Hilden	Ratingen	Willich
unter 18	Zugezogene	82	68	68	93	6
	Fortgezogene	175	150	122	142	68
	Saldo	- 93	- 82	- 54	- 49	- 62
18 bis unter 25	Zugezogene	181	91	109	125	20
	Fortgezogene	116	60	85	100	13
	Saldo	+ 65	+ 31	+ 24	+ 25	+ 7
25 bis unter 30	Zugezogene	151	75	88	118	16
	Fortgezogene	171	91	93	99	26
	Saldo	- 20	- 16	- 5	+ 19	- 10
30 bis unter 50	Zugezogene	308	219	182	279	46
	Fortgezogene	469	424	251	407	152
	Saldo	- 161	- 205	- 69	- 128	- 106
50 bis unter 65	Zugezogene	55	43	39	55	14
	Fortgezogene	84	70	48	85	18
	Saldo	- 29	- 27	- 9	- 30	- 4
65 und mehr	Zugezogene	33	33	45	44	9
	Fortgezogene	65	64	67	84	17
	Saldo	- 32	- 31	- 22	- 40	- 8
Zusammen	Zugezogene	810	529	531	714	111
	Fortgezogene	1080	859	666	917	294
	Saldo	- 270	- 330	- 135	- 203	- 183

*) Gemeinden, mit denen die Stadt Düsseldorf in den Jahren 1995 bis 2005 den höchsten negativen Wanderungssaldo aufweist.

1.3 Entwicklung der Altersstruktur

01-03-01 Einwohner 1970 bis 2005 nach Altersgruppen

Jahr	Einwohner insgesamt	Im Alter von ... bis unter ... Jahren									
		unter 6		6 – 10		10 – 14		14 – 18		18 – 25	
		Anzahl	%	Anzahl	%	Anzahl	%	Anzahl	%	Anzahl	%
1970*	673 538	48 310	7,5	34 240	5,1	31 754	4,7	29 177	4,3	61 980	9,2
1971	654 325	44 112	6,7	33 398	5,1	31 741	4,9	29 478	4,5	58 997	9,0
1972	643 954	39 922	6,2	33 112	5,1	32 114	5,0	29 759	4,6	58 849	9,1
1973	635 791	35 696	5,6	32 375	5,1	32 260	5,1	30 628	4,8	58 963	9,3
1974	617 666	31 906	5,2	31 049	5,0	31 833	5,2	30 945	5,0	57 742	9,3
1975	663 588	32 697	4,9	34 244	5,2	36 264	5,5	34 499	5,2	59 536	9,0
1976	616 178	28 046	4,6	27 966	4,5	32 709	5,3	31 934	5,2	56 199	9,1
1977	607 371	26 617	4,4	25 094	4,1	32 169	5,3	32 062	5,3	57 164	9,4
1978	600 369	25 910	4,3	22 094	3,7	31 243	5,2	32 326	5,4	58 646	9,8
1979	595 268	25 739	4,3	19 815	3,3	29 906	5,0	32 429	5,4	59 995	10,1
1980	590 618	25 920	4,4	18 352	3,1	27 292	4,6	32 904	5,6	61 219	10,4
1981	589 113	26 189	4,4	17 179	2,9	24 980	4,2	32 594	5,5	62 934	10,7
1982	584 122	26 495	4,5	16 501	2,8	22 163	3,8	31 542	5,4	63 838	10,9
1983	579 690	26 577	4,6	16 335	2,8	19 638	3,4	30 052	5,2	64 767	11,2
1984	569 361	26 173	4,6	15 926	2,8	17 738	3,1	27 228	4,8	63 945	11,2
1985	564 473	26 385	4,7	15 917	2,8	16 531	2,9	24 696	4,4	63 218	11,2
1986	564 887	26 954	4,8	16 414	2,9	16 035	2,8	22 012	3,9	62 777	11,1
1987*	563 531	26 221	4,7	15 992	2,8	15 959	2,8	20 960	3,7	61 394	10,9
1988	569 627	28 414	5,0	17 036	3,0	16 314	2,9	18 691	3,3	59 100	10,4
1989	573 950	29 793	5,2	17 657	3,1	16 568	2,9	17 778	3,1	57 151	10,0
1990	575 679	31 014	5,4	17 719	3,1	16 949	2,9	17 411	3,0	54 197	9,4
1991	577 250	31 985	5,5	17 986	3,1	17 296	3,0	17 316	3,0	50 540	8,8
1992	577 278	32 526	5,6	18 119	3,1	17 812	3,1	17 377	3,0	47 222	8,2
1993	574 095	32 428	5,6	18 448	3,2	17 815	3,1	17 459	3,0	43 803	7,6
1994	572 382	31 888	5,6	19 327	3,4	17 817	3,1	17 495	3,1	41 449	7,2
1995	571 064	31 392	5,5	19 951	3,5	18 025	3,2	17 775	3,1	39 997	7,0
1996	571 232	31 146	5,5	20 455	3,6	18 095	3,2	18 186	3,2	38 467	6,7
1997	570 504	30 708	5,4	20 530	3,6	18 442	3,2	18 264	3,2	37 861	6,6
1998	568 400	29 938	5,3	20 114	3,5	19 100	3,4	17 958	3,2	37 880	6,7
1999	567 396	29 738	5,2	19 938	3,5	19 627	3,5	18 092	3,2	37 949	6,7
2000	569 046	29 542	5,2	19 623	3,4	20 123	3,5	18 128	3,2	38 250	6,7
2001	570 279	29 706	5,2	19 182	3,4	20 297	3,6	18 566	3,3	38 638	6,8
2002	571 005	29 392	5,1	18 934	3,3	20 075	3,5	19 381	3,4	38 860	6,8
2003	571 660	29 069	5,1	18 897	3,3	19 835	3,5	19 874	3,5	39 131	6,8
2004	574 541	29 585	5,1	18 885	3,3	19 450	3,4	20 332	3,5	39 926	6,9
2005	577 416	29 894	5,2	18 862	3,3	18 993	3,3	20 441	3,5	40 615	7,0

*) Volkszählungsergebnisse.

01-03-01 Einwohner 1970 bis 2005 nach Altersgruppen

Jahr	Im Alter von ... bis unter ... Jahren		30 – 50		50 – 65		65 – 80		80 und mehr	
	Anzahl	%	Anzahl	%	Anzahl	%	Anzahl	%	Anzahl	%
1970*	52 817	7,8	197 605	29,3	123 494	18,3	79 998	11,9	14 163	2,1
1971	46 435	7,1	194 359	29,7	121 019	18,5	81 475	12,5	13 311	2,0
1972	44 313	6,9	191 615	29,8	117 627	18,3	82 894	12,9	13 749	2,1
1973	43 296	6,8	190 688	30,0	113 803	17,9	83 961	13,2	14 121	2,2
1974	41 667	6,7	185 602	30,0	108 885	17,6	84 210	13,6	13 827	2,2
1975	46 893	7,1	203 487	30,7	112 448	16,9	88 859	13,4	14 661	2,2
1976	44 343	7,2	187 235	30,4	106 856	17,3	86 118	14,0	14 772	2,4
1977	43 636	7,2	184 076	30,3	104 894	17,3	86 418	14,2	15 241	2,5
1978	42 728	7,1	181 461	30,2	103 858	17,3	86 419	14,4	15 684	2,6
1979	42 153	7,1	179 753	30,2	102 910	17,3	86 338	14,5	16 230	2,7
1980	41 794	7,1	178 340	30,2	103 321	17,5	84 781	14,4	16 695	2,8
1981	43 036	7,3	178 120	30,2	104 699	17,8	82 034	13,9	17 348	2,9
1982	43 514	7,4	177 269	30,3	106 138	18,2	78 587	13,5	18 075	3,1
1983	44 302	7,6	176 694	30,5	107 220	18,5	75 290	13,0	18 815	3,2
1984	44 951	7,9	172 088	30,2	108 381	19,0	73 432	12,9	19 499	3,4
1985	46 380	8,2	169 639	30,1	108 426	19,2	73 248	13,0	20 033	3,5
1986	48 107	8,5	169 539	30,0	109 228	19,3	73 115	12,9	20 706	3,7
1987*	46 993	8,3	167 141	29,7	111 112	19,7	75 368	13,4	22 391	4,0
1988	50 195	8,8	167 407	29,4	114 731	20,1	73 711	12,9	24 028	4,2
1989	52 636	9,2	167 345	29,2	117 451	20,5	72 569	12,6	25 002	4,4
1990	53 822	9,3	166 844	29,0	120 227	20,9	72 045	12,5	25 451	4,4
1991	55 204	9,6	167 557	29,0	121 705	21,1	71 943	12,5	25 718	4,5
1992	55 428	9,6	169 096	29,3	121 870	21,1	71 622	12,4	26 206	4,5
1993	54 572	9,5	169 927	29,6	121 437	21,2	71 539	12,5	26 667	4,6
1994	53 036	9,3	171 574	30,0	121 043	21,1	71 703	12,5	27 050	4,7
1995	50 951	8,9	174 867	30,6	118 922	20,8	72 500	12,7	26 684	4,7
1996	48 748	8,5	178 955	31,3	118 095	20,7	73 462	12,9	25 623	4,5
1997	46 179	8,1	181 997	31,9	117 719	20,6	74 493	13,1	24 311	4,3
1998	43 204	7,6	184 203	32,4	117 661	20,7	75 134	13,2	23 208	4,1
1999	41 030	7,2	185 608	32,7	116 219	20,5	76 504	13,5	22 691	4,0
2000	40 133	7,1	187 566	33,0	114 779	20,2	77 488	13,6	23 414	4,1
2001	39 483	6,9	188 939	33,1	113 007	19,8	78 292	13,7	24 169	4,2
2002	39 172	6,9	189 939	33,3	111 000	19,4	79 620	13,9	24 632	4,3
2003	39 189	6,9	190 510	33,3	108 883	19,0	81 583	14,3	24 689	4,3
2004	39 900	6,9	190 989	33,2	106 855	18,6	83 668	14,6	24 951	4,3
2005	41 045	7,1	191 769	33,2	104 698	18,1	85 817	14,9	25 282	4,4

*) Volkszählungsergebnisse.

01-03-02 Einwohner 1990 und 2005 nach Altersjahren, Nationalität und Geschlecht

Alter in Jahren	Einwohner insgesamt		Frauen insgesamt		Deutsche insgesamt		Deutsche Frauen		Ausländer insgesamt		Ausl. Frauen	
	1990	2005	1990	2005	1990	2005	1990	2005	1990	2005	1990	2005
Unter 1	5 740	5 431	2 769	2 720	4 605	4 889	2 228	2 451	1 135	542	541	269
1 – 2	5 442	5 388	2 677	2 572	4 201	4 829	2 064	2 318	1 241	559	613	254
2 – 3	5 491	4 909	2 674	2 415	4 252	4 363	2 069	2 145	1 239	546	605	270
3 – 4	5 013	4 793	2 445	2 373	3 879	4 188	1 888	2 064	1 134	605	557	309
4 – 5	4 809	4 607	2 363	2 222	3 745	4 078	1 842	1 969	1 064	529	521	253
5 – 6	4 519	4 766	2 218	2 324	3 514	4 239	1 712	2 053	1 005	527	506	271
6 – 7	4 405	4 650	2 164	2 278	3 385	3 673	1 641	1 794	1 020	977	523	484
7 – 8	4 427	4 697	2 108	2 280	3 418	3 702	1 640	1 788	1 009	995	468	492
8 – 9	4 529	4 818	2 164	2 350	3 436	3 808	1 670	1 841	1 093	1 010	494	509
9 – 10	4 358	4 697	2 098	2 330	3 233	3 729	1 562	1 852	1 125	968	536	478
10 – 11	4 399	4 552	2 139	2 226	3 288	3 598	1 597	1 776	1 111	954	542	450
11 – 12	4 259	4 646	2 047	2 294	3 080	3 681	1 505	1 808	1 179	965	542	486
12 – 13	4 077	4 766	1 950	2 435	3 005	3 819	1 462	1 952	1 072	947	488	483
13 – 14	4 214	5 029	2 046	2 440	3 085	4 052	1 507	1 975	1 129	977	539	465
14 – 15	4 245	4 961	2 005	2 408	3 058	3 971	1 455	1 954	1 187	990	550	454
15 – 16	4 320	5 088	2 061	2 482	3 035	4 130	1 450	2 025	1 285	958	611	457
16 – 17	4 266	5 099	2 049	2 519	3 064	4 068	1 474	1 991	1 202	1 031	575	528
17 – 18	4 580	5 293	2 213	2 596	3 305	4 253	1 620	2 111	1 275	1 040	593	485
18 – 19	5 005	4 973	2 378	2 462	3 766	4 011	1 759	1 996	1 239	962	619	466
19 – 20	5 888	5 075	2 913	2 576	4 587	4 070	2 273	2 090	1 301	1 005	640	486
20 – 21	6 561	5 349	3 313	2 770	5 221	4 175	2 634	2 139	1 340	1 174	679	631
21 – 22	7 651	5 533	4 004	2 962	6 308	4 306	3 285	2 286	1 343	1 227	719	676
22 – 23	8 986	6 008	4 558	3 156	7 548	4 500	3 839	2 352	1 438	1 508	719	804
23 – 24	9 635	6 700	5 027	3 524	8 194	4 849	4 324	2 585	1 441	1 851	703	939
24 – 25	10 471	6 977	5 469	3 815	8 952	4 979	4 738	2 728	1 519	1 998	731	1 087
25 – 26	10 412	7 396	5 419	3 991	8 806	5 140	4 673	2 783	1 606	2 256	746	1 208
26 – 27	11 005	7 872	5 666	4 206	9 388	5 485	4 918	2 992	1 617	2 387	748	1 214
27 – 28	11 058	8 241	5 653	4 483	9 397	5 753	4 925	3 178	1 661	2 488	728	1 305
28 – 29	10 808	8 620	5 465	4 483	9 271	6 081	4 786	3 228	1 537	2 539	679	1 255
29 – 30	10 539	8 916	5 260	4 574	9 124	6 299	4 611	3 263	1 415	2 617	649	1 311
30 – 31	10 371	8 905	5 094	4 562	8 784	6 204	4 364	3 181	1 587	2 701	730	1 381
31 – 32	9 843	8 853	4 872	4 534	8 390	6 197	4 204	3 161	1 453	2 656	668	1 373
32 – 33	9 459	8 929	4 685	4 440	8 028	6 347	4 026	3 156	1 431	2 582	659	1 284
33 – 34	9 053	9 295	4 456	4 510	7 656	6 739	3 804	3 241	1 397	2 556	652	1 269
34 – 35	8 833	9 873	4 402	4 799	7 321	7 320	3 708	3 565	1 512	2 553	694	1 234
35 – 36	8 457	10 153	4 183	4 917	7 007	7 579	3 477	3 672	1 450	2 574	706	1 245
36 – 37	8 348	10 561	4 187	5 212	6 946	8 250	3 466	4 126	1 402	2 311	721	1 086
37 – 38	7 773	10 978	3 950	5 187	6 468	8 831	3 267	4 185	1 305	2 147	683	1 002
38 – 39	7 857	10 854	3 968	5 212	6 271	8 979	3 113	4 341	1 586	1 875	855	871
39 – 40	7 577	10 949	3 862	5 249	6 110	9 136	3 095	4 397	1 467	1 813	767	852
40 – 41	7 976	10 464	4 055	5 082	6 354	8 704	3 268	4 307	1 622	1 760	787	775
41 – 42	8 095	10 602	4 098	5 185	6 476	8 905	3 330	4 414	1 619	1 697	768	771
42 – 43	7 735	10 245	3 931	5 036	6 064	8 673	3 150	4 327	1 671	1 572	781	709
43 – 44	7 542	9 700	3 780	4 810	5 864	8 311	3 048	4 162	1 678	1 389	732	648
44 – 45	7 046	9 230	3 543	4 517	5 569	8 008	2 934	3 932	1 477	1 222	609	585
45 – 46	6 549	9 167	3 357	4 492	5 244	7 792	2 791	3 812	1 305	1 375	566	680
46 – 47	8 318	8 725	4 340	4 340	7 074	7 509	3 793	3 781	1 244	1 216	547	559
47 – 48	8 193	8 463	4 189	4 200	7 039	7 237	3 689	3 624	1 154	1 226	500	576
48 – 49	8 326	8 053	4 115	4 048	7 088	6 968	3 649	3 525	1 238	1 085	466	523
49 – 50	9 493	7 770	4 740	3 929	8 390	6 680	4 326	3 403	1 103	1 090	414	526

01-03-02 Einwohner 1990 und 2005 nach Altersjahren, Nationalität und Geschlecht

Alter in Jahren	Einwohner insgesamt		Frauen insgesamt		Deutsche insgesamt		Deutsche Frauen		Ausländer insgesamt		Ausl. Frauen	
	1990	2005	1990	2005	1990	2005	1990	2005	1990	2005	1990	2005
50 – 51	10 365	7 510	5 186	3 844	9 145	6 428	4 736	3 267	1 220	1 082	450	577
51 – 52	10 034	7 532	4 949	3 871	8 882	6 435	4 541	3 252	1 152	1 097	408	619
52 – 53	9 606	7 019	4 795	3 669	8 549	6 035	4 395	3 088	1 057	984	400	581
53 – 54	9 289	7 097	4 644	3 659	8 334	5 899	4 328	2 990	955	1 198	316	669
54 – 55	8 933	7 048	4 474	3 702	7 988	5 928	4 159	3 078	945	1 120	315	624
55 – 56	8 845	7 327	4 408	3 779	7 998	6 068	4 095	3 128	847	1 259	313	651
56 – 57	8 470	7 345	4 240	3 816	7 702	6 142	3 973	3 195	768	1 203	267	621
57 – 58	6 510	6 881	3 202	3 588	5 799	5 608	2 969	2 924	711	1 273	233	664
58 – 59	6 708	6 660	3 434	3 504	6 088	5 384	3 223	2 852	620	1 276	211	652
59 – 60	6 906	6 249	3 457	3 242	6 349	5 108	3 269	2 720	557	1 141	188	522
60 – 61	7 251	5 647	3 628	2 953	6 705	4 691	3 444	2 484	546	956	184	469
61 – 62	7 243	6 995	3 697	3 764	6 809	6 109	3 548	3 347	434	886	149	417
62 – 63	6 958	6 796	3 577	3 601	6 636	6 015	3 466	3 240	322	781	111	361
63 – 64	6 589	6 810	3 628	3 561	6 274	5 939	3 492	3 183	315	871	136	378
64 – 65	6 520	7 782	3 714	4 035	6 240	6 999	3 608	3 698	280	783	106	337
65 – 66	6 217	8 327	3 789	4 416	5 973	7 414	3 670	4 020	244	913	119	396
66 – 67	5 833	8 041	3 643	4 222	5 613	7 227	3 537	3 869	220	814	106	353
67 – 68	5 441	7 543	3 526	4 070	5 250	6 832	3 417	3 743	191	711	109	327
68 – 69	5 922	7 235	3 898	3 897	5 730	6 593	3 803	3 629	192	642	95	268
69 – 70	6 175	6 699	4 080	3 621	6 024	6 131	4 004	3 385	151	568	76	236
70 – 71	6 068	6 516	3 912	3 519	5 897	6 027	3 834	3 299	171	489	78	220
71 – 72	4 624	6 123	3 045	3 409	4 515	5 671	2 999	3 217	109	452	46	192
72 – 73	3 234	4 587	2 154	2 526	3 154	4 188	2 121	2 362	80	399	33	164
73 – 74	3 079	4 568	2 059	2 616	3 004	4 271	2 018	2 479	75	297	41	137
74 – 75	3 363	4 533	2 269	2 587	3 289	4 288	2 232	2 472	74	245	37	115
75 – 76	4 093	4 784	2 742	2 706	4 007	4 538	2 707	2 605	86	246	35	101
76 – 77	4 915	4 646	3 314	2 722	4 818	4 421	3 269	2 609	97	225	45	113
77 – 78	4 696	4 355	3 159	2 563	4 618	4 190	3 120	2 501	78	165	39	62
78 – 79	4 409	4 021	3 066	2 527	4 346	3 835	3 031	2 413	63	186	35	114
79 – 80	3 976	3 839	2 797	2 497	3 902	3 690	2 760	2 414	74	149	37	83
80 – 81	3 777	3 486	2 674	2 423	3 723	3 383	2 646	2 340	54	103	28	83
81 – 82	3 648	3 161	2 686	2 205	3 577	3 075	2 637	2 136	71	86	49	69
82 – 83	3 222	2 752	2 371	1 990	3 178	2 669	2 346	1 923	44	83	25	67
83 – 84	2 957	2 808	2 164	2 079	2 913	2 703	2 138	2 011	44	105	26	68
84 – 85	2 382	2 737	1 791	2 059	2 349	2 686	1 773	2 018	33	51	18	41
85 – 86	2 020	2 376	1 509	1 748	1 999	2 301	1 495	1 706	21	75	14	42
86 – 87	1 724	1 644	1 292	1 221	1 696	1 604	1 278	1 203	28	40	14	18
87 – 88	1 434	1 049	1 096	800	1 413	1 013	1 086	778	21	36	10	22
88 – 89	1 110	877	880	678	1 089	831	866	647	21	46	14	31
89 – 90	881	854	691	673	861	826	677	650	20	28	14	23
90 – 91	646	719	502	548	639	672	498	519	7	47	4	29
91 – 92	494	719	401	571	483	672	395	542	11	47	6	29
92 – 93	353	604	292	471	351	568	291	452	2	36	1	19
93 – 94	269	410	229	330	266	389	226	316	3	21	3	14
94 – 95	207	331	167	264	203	302	164	243	4	29	3	21
95 und älter	327	755	280	627	323	699	276	599	4	56	4	28
Zusammen	575 679	577 416	306 633	301 700	495 994	479 584	270 213	253 345	79 685	97 832	36 420	48 355

01-03-03 Altenquotienten* 1985 bis 2005 für ausgewählte Städte

Jahr	Düsseldorf	Köln	Essen	Wuppertal	Bonn	NRW
1985	24,1	17,5	20,8	21,2	16,6	21,9
1990	24,7	21,4	26,7	25,8	24,4	22,6
1995	25,8	22,4	29,5	26,6	25,9	24,6
2000	26,5	23,8	31,5	28,7	25,6	26,7
2005	29,4	26,8	35,1	33,1	27,7	31,0

*) Anzahl der Personen im Alter von 65 und mehr Jahren, bezogen auf 100 Personen im erwerbsfähigen Alter.

Quelle: LDS NRW, eigene Berechnung.

1.4 Haushaltsstruktur

01-04-01 Private Haushalte 2006 nach Art, Anzahl der Personen und Anzahl der Kinder

Private Haushalte	Anzahl	%
Private Haushalte insgesamt	341 009	100
Einpersonenhaushalte	179 348	52,6
Ehepaare, kein Kind, keine weitere Person	55 191	16,2
Ehepaare, kein Kind, mindestens eine weitere Person	20 390	6,0
Ehepaare, mindestens ein Kind, keine weitere Person	30 798	9,0
Ehepaare, mindestens ein Kind, mindestens eine weitere Person	7 861	2,3
Paare in nichtehelicher Lebensgemeinschaft, kein Kind, keine weitere Person	12 912	3,8
Paare in nichtehelicher Lebensgemeinschaft, kein Kind, mindestens eine weitere Person	325	0,1
Paare in nichtehelicher Lebensgemeinschaft, mindestens ein Kind keine weitere Person	2 227	0,7
Paare in nichtehelicher Lebensgemeinschaft, mindestens ein Kind, mindestens eine weitere Person	207	0,1
Alleinerziehende, mindestens ein Kind, keine weitere Person	12 127	3,6
Alleinerziehende, mindestens ein Kind, mindestens eine weitere Person	2 572	0,8
Sonstiger Mehrpersonenhaushalt ohne Kind(er)	17 051	5,0
Private Haushalte nach Anzahl der Personen		
1	179 348	52,6
2	90 850	26,6
3	37 741	11,1
4	23 499	6,9
5	7 038	2,1
6	1 822	0,5
7	471	0,1
8	122	0,0
9	58	0,0
10 und mehr	60	0,0
Private Haushalte nach Anzahl der Kinder unter 18 Jahre*		
keine	285 176	83,6
1	31 396	9,2
2	18 726	5,5
3 und mehr	5 711	1,7

*) Nur Kinder die ledig und kinderlos sind.

Quelle: Haushaltgenerierung der Landeshauptstadt Düsseldorf.

2. Bevölkerungsentwicklung auf Stadtteilebene

02-00-01 Bevölkerungsentwicklung 2000 bis 2005 nach Stadtteilen, Lagetypen und Nationalität

Stadtteil	Lagetyt	Einwohner insgesamt			Deutsche			Ausländer		
		2000	2005	Veränderung in %	2000	2005	Veränderung in %	2000	2005	Veränderung in %
011 Altstadt	Innenstadt	2 385	2 295	- 3,8	1 678	1 570	- 6,4	707	725	+ 2,5
012 Carlstadt	Innenstadt	2 327	2 274	- 2,3	1 977	1 905	- 3,6	350	369	+ 5,4
013 Stadtmitte	Innenstadt	12 148	12 364	+ 1,8	8 344	8 333	- 0,1	3 804	4 031	+ 6,0
014 Pempelfort	Innenstadt	26 935	27 036	+ 0,4	22 317	22 168	- 0,7	4 618	4 868	+ 5,4
031 Friedrichstadt	Innenstadt	17 303	17 505	+ 1,2	12 772	12 727	- 0,4	4 531	4 778	+ 5,5
032 Unterbilk	Innenstadt	18 051	17 886	- 0,9	15 224	15 135	- 0,6	2 827	2 751	- 2,7
Zusammen		79 149	79 360	+ 0,3	62 312	61 838	- 0,8	16 837	17 522	+ 4,1
015 Derendorf	Innenstadtrand	18 120	18 323	+ 1,1	14 516	14 733	+ 1,5	3 604	3 590	- 0,4
016 Golzheim	Innenstadtrand	10 855	10 987	+ 1,2	9 414	9 505	+ 1,0	1 441	1 482	+ 2,8
021 Flingern Süd	Innenstadtrand	9 002	9 352	+ 3,9	5 870	6 142	+ 4,6	3 132	3 210	+ 2,5
022 Flingern Nord	Innenstadtrand	21 058	20 944	- 0,5	16 908	16 949	+ 0,2	4 150	3 995	- 3,7
023 Düsseldorf	Innenstadtrand	25 167	25 102	- 0,3	21 481	21 342	- 0,6	3 686	3 760	+ 2,0
033 Hafen	Innenstadtrand	171	170	- 0,6	115	114	- 0,9	56	56	± 0
034 Hamm	Innenstadtrand	3 764	3 685	- 2,1	3 448	3 432	- 0,5	316	253	- 19,9
035 Volmerswerth	Innenstadtrand	2 069	2 100	+ 1,5	1 898	1 931	+ 1,7	171	169	- 1,2
036 Bilk	Innenstadtrand	34 145	36 105	+ 5,7	28 050	29 232	+ 4,2	6 095	6 873	+ 2,8
037 Oberbilk	Innenstadtrand	25 010	26 672	+ 6,6	17 926	18 944	+ 5,7	7 084	7 728	+ 9,1
038 Flehe	Innenstadtrand	2 480	2 488	+ 0,3	2 310	2 308	- 0,1	170	180	+ 5,9
041 Oberkassel	Innenstadtrand	17 000	16 959	- 0,2	14 663	14 630	- 0,2	2 337	2 329	- 0,3
042 Heerdt	Innenstadtrand	9 041	9 279	+ 2,6	7 007	7 297	+ 4,1	2 034	1 982	- 2,6
043 Lörick	Innenstadtrand	6 660	6 969	+ 4,6	5 434	5 714	+ 5,2	1 226	1 255	+ 2,4
044 Niederkassel	Innenstadtrand	5 349	5 443	+ 1,8	4 091	4 305	+ 5,2	1 258	1 138	- 9,5
064 Mörsenbroich	Innenstadtrand	14 029	13 823	- 1,5	11 757	11 580	- 1,5	2 272	2 243	- 1,3
072 Grafenberg	Innenstadtrand	5 363	5 439	+ 1,4	4 778	4 792	+ 0,3	585	647	+ 10,6
081 Lierenfeld	Innenstadtrand	5 943	5 900	- 0,7	4 483	4 631	+ 3,3	1 460	1 269	- 13,1
Zusammen		215 226	219 740	+ 2,1	174 149	177 581	+ 2,0	41 077	42 159	+ 2,6
051 Stockum	Stadtrand	4 804	5 010	+ 4,3	4 366	4 571	+ 4,7	438	439	+ 0,2
052 Lohausen	Stadtrand	3 132	3 814	+ 21,8	2 863	3 377	+ 18,0	269	437	+ 62,5
053 Kaiserswerth	Stadtrand	7 654	7 772	+ 1,5	6 567	6 658	+ 1,4	1 087	1 114	+ 2,5
054 Wittlaer	Stadtrand	5 443	7 053	+ 29,6	4 824	6 021	+ 24,8	619	1 032	+ 66,7
055 Angermund	Stadtrand	6 175	6 042	- 2,2	5 645	5 621	- 0,4	530	421	- 20,6
056 Kalkum	Stadtrand	1 889	1 887	- 0,1	1 763	1 744	- 1,1	126	143	+ 13,5
061 Lichtenbroich	Stadtrand	5 362	5 610	+ 4,6	4 685	4 835	+ 3,2	677	775	+ 14,5
062 Unterrath	Stadtrand	19 746	20 313	+ 2,9	18 018	18 346	+ 1,8	1 728	1 967	+ 13,8
063 Rath	Stadtrand	17 924	18 626	+ 3,9	13 724	14 138	+ 3,0	4 200	4 488	+ 6,9
071 Gerresheim	Stadtrand	27 877	27 881	+ 0,0	24 699	24 628	- 0,3	3 178	3 253	+ 2,4
073 Ludenberg	Stadtrand	6 297	6 624	+ 5,2	5 589	5 984	+ 7,1	708	640	- 9,6
074 Hubbelrath	Stadtrand	3 685	3 569	- 3,1	3 461	3 340	- 3,5	224	229	+ 2,2
082 Eller	Stadtrand	33 460	33 311	- 0,4	27 944	27 395	- 2,0	5 516	5 916	+ 7,3
083 Vennhausen	Stadtrand	10 234	9 928	- 3,0	9 584	9 282	- 3,2	650	646	- 0,6
084 Unterbach	Stadtrand	7 454	7 235	- 2,9	7 097	6 883	- 3,0	357	352	- 1,4
091 Wersten	Stadtrand	25 154	26 400	+ 5,0	21 389	22 248	+ 4,0	3 765	4 152	+ 10,3
092 Himmelgeist	Stadtrand	1 311	1 280	- 2,4	1 244	1 217	- 2,2	67	63	- 6,0
093 Holthausen	Stadtrand	11 393	11 608	+ 1,9	9 029	9 117	+ 1,0	2 364	2 491	+ 5,4
094 Reisholz	Stadtrand	3 725	3 669	- 1,5	2 746	2 824	+ 2,8	979	845	- 13,7
095 Benrath	Stadtrand	15 950	15 641	- 1,9	14 043	13 928	- 0,8	1 907	1 713	- 10,2
096 Urdenbach	Stadtrand	10 521	10 426	- 0,9	10 222	10 109	- 1,1	299	317	+ 6,0
097 Itter	Stadtrand	1 574	1 722	+ 9,4	1 492	1 616	+ 8,3	82	106	+ 29,3
098 Hassels	Stadtrand	17 822	17 596	- 1,3	13 713	13 613	- 0,7	4 109	3 983	- 3,1
101 Garath	Stadtrand	19 081	18 667	- 2,2	16 729	16 355	- 2,2	2 352	2 312	- 1,7
102 Hellerhof	Stadtrand	7 004	6 632	- 5,3	6 522	6 315	- 3,2	482	317	- 34,2
Zusammen		274 671	278 316	+ 1,3	237 958	240 165	+ 0,9	36 713	38 151	+ 3,9
Insgesamt		569 046	577 416	+ 1,5	474 419	479 584	+ 1,1	94 627	97 832	+ 3,4

02-00-02 Bevölkerungsentwicklung 2001 bis 2005 nach Stadtteilen und Komponenten

Stadtteil	Geburten-/Sterbefallüberschuss			Wanderungssaldo ¹			Saldo insgesamt		
	2001 – 2005 insgesamt	Jahres- durchschnitt	je 1000 Einwohner ²	2001 – 2005 insgesamt	Jahres- durchschnitt	je 1000 Einwohner ²	2001 – 2005 insgesamt	Jahres- durchschnitt	je 1000 Einwohner ²
011 Altstadt	- 306	- 61	- 26,7	+ 304	+ 61	+ 26,5	- 2	- 0	- 0,2
012 Carlstadt	- 22	- 4	- 1,9	+ 288	+ 58	+ 25,3	+ 266	+ 53	+ 23,4
013 Stadtmitte	+ 20	+ 4	+ 0,3	+ 2 287	+ 457	+ 37,0	+ 2 307	+ 461	+ 37,3
014 Pempelfort	- 336	- 67	- 2,5	+ 1 980	+ 396	+ 14,6	+ 1 644	+ 329	+ 12,2
015 Derendorf	- 327	- 65	- 3,6	+ 626	+ 125	+ 6,8	+ 299	+ 60	+ 3,3
016 Golzheim	- 29	- 6	- 0,5	+ 362	+ 72	+ 6,6	+ 333	+ 67	+ 6,1
021 Flingern Süd	+ 22	+ 4	+ 0,5	+ 496	+ 99	+ 10,6	+ 518	+ 104	+ 11,1
022 Flingern Nord	- 257	- 51	- 2,5	+ 416	+ 83	+ 4,0	+ 159	+ 32	+ 1,5
023 Düsseldorf	- 55	- 11	- 0,4	+ 618	+ 124	+ 4,9	+ 563	+ 113	+ 4,5
031 Friedrichstadt	+ 74	+ 15	+ 0,8	+ 1 767	+ 353	+ 20,2	+ 1 841	+ 368	+ 21,0
032 Unterbilk	- 504	- 101	- 5,6	+ 987	+ 197	+ 11,0	+ 483	+ 97	+ 5,4
033 Hafen	+ 6	+ 1	+ 7,1	+ 15	+ 3	+ 17,6	+ 21	+ 4	+ 24,7
034 Hamm	+ 58	+ 12	+ 3,1	- 63	- 13	- 3,4	- 5	- 1	- 0,3
035 Volmerswerth	- 6	- 1	- 0,6	- 55	- 11	- 5,2	- 61	- 12	- 5,8
036 Bilk	- 52	- 10	- 0,3	+ 2 418	+ 484	+ 13,4	+ 2 366	+ 473	+ 13,1
037 Oberbilk	+ 53	+ 11	+ 0,4	+ 2 197	+ 439	+ 16,5	+ 2 250	+ 450	+ 16,9
038 Flehe	- 12	- 2	- 1,0	- 72	- 14	- 5,8	- 84	- 17	- 6,8
041 Oberkassel	+ 105	+ 21	+ 1,2	+ 1 070	+ 214	+ 12,6	+ 1 175	+ 235	+ 13,9
042 Heerdt	- 136	- 27	- 2,9	+ 319	+ 64	+ 6,9	+ 183	+ 37	+ 3,9
043 Lörick	- 434	- 87	- 12,5	+ 232	+ 46	+ 6,7	- 202	- 40	- 5,8
044 Niederkassel	+ 42	+ 8	+ 1,5	+ 62	+ 12	+ 2,3	+ 104	+ 21	+ 3,8
051 Stockum	- 245	- 49	- 9,8	+ 96	+ 19	+ 3,8	- 149	- 30	- 5,9
052 Lohausen	- 1	- 0	- 0,1	+ 63	+ 13	+ 3,3	+ 62	+ 12	+ 3,3
053 Kaiserswerth	- 270	- 54	- 6,9	+ 307	+ 61	+ 7,9	+ 37	+ 7	+ 1,0
054 Wittlaer	- 49	- 10	- 1,4	+ 824	+ 165	+ 23,4	+ 775	+ 155	+ 22,0
055 Angermund	+ 33	+ 7	+ 1,1	- 41	- 8	- 1,4	- 8	- 2	- 0,3
056 Kalkum	- 7	- 1	- 0,7	- 24	- 5	- 2,5	- 31	- 6	- 3,3
061 Lichtenbroich	+ 37	+ 7	+ 1,3	- 219	- 44	- 7,8	- 182	- 36	- 6,5
062 Unterrath	- 386	- 77	- 3,8	- 137	- 27	- 1,3	- 523	- 105	- 5,1
063 Rath	- 119	- 24	- 1,3	+ 379	+ 76	+ 4,1	+ 260	+ 52	+ 2,8
064 Mörsenbroich	- 175	- 35	- 2,5	- 332	- 66	- 4,8	- 507	- 101	- 7,3
071 Gerresheim	- 465	- 93	- 3,3	- 368	- 74	- 2,6	- 833	- 167	- 6,0
072 Grafenberg	+ 23	+ 5	+ 0,8	+ 12	+ 2	+ 0,4	+ 35	+ 7	+ 1,3
073 Ludenberg	- 340	- 68	- 10,3	+ 110	+ 22	+ 3,3	- 230	- 46	- 6,9
074 Hubbelrath	+ 61	+ 12	+ 3,4	- 128	- 26	- 7,2	- 67	- 13	- 3,8
081 Lierenfeld	+ 4	+ 1	+ 0,1	- 39	- 8	- 1,3	- 35	- 7	- 1,2
082 Eller	- 434	- 87	- 2,6	- 445	- 89	- 2,7	- 879	- 176	- 5,3
083 Vennhausen	- 331	- 66	- 6,7	- 314	- 63	- 6,3	- 645	- 129	- 13,0
084 Unterbach	- 24	- 5	- 0,7	- 217	- 43	- 6,0	- 241	- 48	- 6,7
091 Wersten	- 419	- 84	- 3,2	+ 298	+ 60	+ 2,3	- 121	- 24	- 0,9
092 Himmelgeist	+ 22	+ 4	+ 3,4	± 0	± 0	± 0,0	+ 22	+ 4	+ 3,4
093 Holthausen	+ 9	+ 2	+ 0,2	- 230	- 46	- 4,0	- 221	- 44	- 3,8
094 Reisholz	+ 80	+ 16	+ 4,4	- 97	- 19	- 5,3	- 17	- 3	- 0,9
095 Benrath	- 258	- 52	- 3,3	+ 439	+ 88	+ 5,6	+ 181	+ 36	+ 2,3
096 Urdenbach	- 200	- 40	- 3,8	- 406	- 81	- 7,8	- 606	- 121	- 11,6
097 Itter	- 79	- 16	- 9,2	- 62	- 12	- 7,2	- 141	- 28	- 16,4
098 Hassels	- 213	- 43	- 2,4	- 272	- 54	- 3,1	- 485	- 97	- 5,5
101 Garath	- 406	- 81	- 4,3	- 556	- 111	- 6,0	- 962	- 192	- 10,3
102 Hellerhof	+ 153	+ 31	+ 4,6	- 333	- 67	- 10,0	- 180	- 36	- 5,4
Insgesamt	- 6 095	- 1 219	- 2,1	+ 14 562	+ 2 912	+ 5,0	+ 8 467	+ 1 693	+ 2,9

1) Inklusive Binnenwanderung.

2) Jahresdurchschnitt bezogen auf die Bevölkerungszahl zum Stand 31. Dezember 2005.

2.1 Natürliche Bevölkerungsentwicklung

02-01-01 Natürliche Bevölkerungsbewegung 2001 bis 2005 nach Stadtteilen

Stadtteil	Geborene			Gestorbene			Geburten-/Sterbefallüberschuss		
	2001 – 2005 insgesamt	Jahres- durchschnitt	je 1000 Einwohner*	2001 – 2005 insgesamt	Jahres- durchschnitt	je 1000 Einwohner*	2001 – 2005 insgesamt	Jahres- durchschnitt	je 1000 Einwohner*
011 Altstadt	79	16	6,9	385	77	33,6	- 306	- 61	- 26,7
012 Carlstadt	90	18	7,9	112	22	9,9	- 22	- 4	- 1,9
013 Stadtmitte	571	114	9,2	551	110	8,9	+ 20	+ 4	+ 0,3
014 Pempelfort	1 154	231	8,5	1 490	298	11,0	- 336	- 67	- 2,5
015 Derendorf	834	167	9,1	1 161	232	12,7	- 327	- 65	- 3,6
016 Golzheim	547	109	10,0	576	115	10,5	- 29	- 6	- 0,5
021 Flingern Süd	565	113	12,1	543	109	11,6	+ 22	+ 4	+ 0,5
022 Flingern Nord	1 111	222	10,6	1 368	274	13,1	- 257	- 51	- 2,5
023 Düsseltal	1 178	236	9,4	1 233	247	9,8	- 55	- 11	- 0,4
031 Friedrichstadt	803	161	9,2	729	146	8,3	+ 74	+ 15	+ 0,8
032 Unterbilk	841	168	9,4	1 345	269	15,0	- 504	- 101	- 5,6
033 Hafen	11	2	12,9	5	1	5,9	+ 6	+ 1	+ 7,1
034 Hamm	183	37	9,9	125	25	6,8	+ 58	+ 12	+ 3,1
035 Volmerswerth	82	16	7,8	88	18	8,4	- 6	- 1	- 0,6
036 Bilk	1 638	328	9,1	1 690	338	9,4	- 52	- 10	- 0,3
037 Oberbilk	1 499	300	11,2	1 446	289	10,8	+ 53	+ 11	+ 0,4
038 Flehe	105	21	8,4	117	23	9,4	- 12	- 2	- 1,0
041 Oberkassel	816	163	9,6	711	142	8,4	+ 105	+ 21	+ 1,2
042 Heerdth	441	88	9,5	577	115	12,4	- 136	- 27	- 2,9
043 Lörick	295	59	8,5	729	146	20,9	- 434	- 87	- 12,5
044 Niederkassel	225	45	8,3	183	37	6,7	+ 42	+ 8	+ 1,5
051 Stockum	159	32	6,3	404	81	16,1	- 245	- 49	- 9,8
052 Lohausen	127	25	6,7	128	26	6,7	- 1	- 0	- 0,1
053 Kaiserswerth	363	73	9,3	633	127	16,3	- 270	- 54	- 6,9
054 Wittlaer	379	76	10,7	428	86	12,1	- 49	- 10	- 1,4
055 Angermund	267	53	8,8	234	47	7,7	+ 33	+ 7	+ 1,1
056 Kalkum	73	15	7,7	80	16	8,5	- 7	- 1	- 0,7
061 Lichtenbroich	221	44	7,9	184	37	6,6	+ 37	+ 7	+ 1,3
062 Unterrath	722	144	7,1	1 108	222	10,9	- 386	- 77	- 3,8
063 Rath	1 000	200	10,7	1 119	224	12,0	- 119	- 24	- 1,3
064 Mörsenbroich	682	136	9,9	857	171	12,4	- 175	- 35	- 2,5
071 Gerresheim	1 162	232	8,3	1 627	325	11,7	- 465	- 93	- 3,3
072 Grafenberg	268	54	9,9	245	49	9,0	+ 23	+ 5	+ 0,8
073 Ludenberg	283	57	8,5	623	125	18,8	- 340	- 68	- 10,3
074 Hubbelrath	186	37	10,4	125	25	7,0	+ 61	+ 12	+ 3,4
081 Lierenfeld	330	66	11,2	326	65	11,1	+ 4	+ 1	+ 0,1
082 Eller	1 527	305	9,2	1 961	392	11,8	- 434	- 87	- 2,6
083 Vennhausen	332	66	6,7	663	133	13,4	- 331	- 66	- 6,7
084 Unterbach	271	54	7,5	295	59	8,2	- 24	- 5	- 0,7
091 Wersten	1 151	230	8,7	1 570	314	11,9	- 419	- 84	- 3,2
092 Himmelgeist	56	11	8,8	34	7	5,3	+ 22	+ 4	+ 3,4
093 Holthausen	558	112	9,6	549	110	9,5	+ 9	+ 2	+ 0,2
094 Reisholz	206	41	11,2	126	25	6,9	+ 80	+ 16	+ 4,4
095 Benrath	735	147	9,4	993	199	12,7	- 258	- 52	- 3,3
096 Urdenbach	399	80	7,7	599	120	11,5	- 200	- 40	- 3,8
097 Itter	75	15	8,7	154	31	17,9	- 79	- 16	- 9,2
098 Hassels	811	162	9,2	1 024	205	11,6	- 213	- 43	- 2,4
101 Garath	772	154	8,3	1 178	236	12,6	- 406	- 81	- 4,3
102 Hellerhof	290	58	8,7	137	27	4,1	+ 153	+ 31	+ 4,6
Insgesamt	26 473	5 295	9,2	32 568	6 514	11,3	- 6 095	- 1 219	- 2,1

*) Jahresdurchschnitt bezogen auf die Bevölkerungszahl zum Stand 31. Dezember 2005.

2.2 Wanderungen

02-02-01 Zuzüge 2005 nach Stadtteilen und Lagetypen

Stadtteil	Lagetyt	Zuzüge insgesamt	Zuzüge von außerhalb		Zuzüge aus anderen Stadtteilen	
			Anzahl	%	Anzahl	%
011 Altstadt	Innenstadt	452	247	54,6	205	45,4
012 Carlstadt	Innenstadt	420	282	67,1	138	32,9
013 Stadtmitte	Innenstadt	2 809	1 895	67,5	914	32,5
014 Pempelfort	Innenstadt	3 952	2 367	59,9	1 585	40,1
031 Friedrichstadt	Innenstadt	3 511	2 116	60,3	1 395	39,7
032 Unterbilk	Innenstadt	2 500	1 411	56,4	1 089	43,6
Zusammen		13 644	8 318	61,0	5 326	39,0
015 Derendorf	Innenstadtrand	2 526	1 343	53,2	1 183	46,8
016 Golzheim	Innenstadtrand	1 329	690	51,9	639	48,1
021 Flingern Süd	Innenstadtrand	1 733	869	50,1	864	49,9
022 Flingern Nord	Innenstadtrand	2 721	1 367	50,2	1 354	49,8
023 Düsseltal	Innenstadtrand	3 000	1 576	52,5	1 424	47,5
033 Hafen	Innenstadtrand	27	22	81,5	5	18,5
034 Hamm	Innenstadtrand	302	152	50,3	150	49,7
035 Volmerswerth	Innenstadtrand	224	94	42,0	130	58,0
036 Bilk	Innenstadtrand	4 783	2 790	58,3	1 993	41,7
037 Oberbilk	Innenstadtrand	4 289	2 457	57,3	1 832	42,7
038 Flehe	Innenstadtrand	227	96	42,3	131	57,7
041 Oberkassel	Innenstadtrand	2 076	1 293	62,3	783	37,7
042 Heerdt	Innenstadtrand	1 302	673	51,7	629	48,3
043 Lörick	Innenstadtrand	694	362	52,2	332	47,8
044 Niederkassel	Innenstadtrand	737	460	62,4	277	37,6
064 Mörsenbroich	Innenstadtrand	1 432	569	39,7	863	60,3
072 Grafenberg	Innenstadtrand	714	340	47,6	374	52,4
081 Lierenfeld	Innenstadtrand	769	318	41,4	451	58,6
Zusammen		28 885	15 471	53,6	13 414	46,4
051 Stockum	Stadtrand	443	214	48,3	229	51,7
052 Lohausen	Stadtrand	359	149	41,5	210	58,5
053 Kaiserswerth	Stadtrand	897	564	62,9	333	37,1
054 Wittlaer	Stadtrand	869	514	59,1	355	40,9
055 Angermund	Stadtrand	505	328	65,0	177	35,0
056 Kalkum	Stadtrand	141	56	39,7	85	60,3
061 Lichtenbroich	Stadtrand	354	120	33,9	234	66,1
062 Unterrath	Stadtrand	1 666	733	44,0	933	56,0
063 Rath	Stadtrand	2 073	908	43,8	1 165	56,2
071 Gerresheim	Stadtrand	2 243	1 049	46,8	1 194	53,2
073 Ludenberg	Stadtrand	795	332	41,8	463	58,2
074 Hubbelrath	Stadtrand	310	169	54,5	141	45,5
082 Eller	Stadtrand	2 862	1 291	45,1	1 571	54,9
083 Vennhausen	Stadtrand	727	306	42,1	421	57,9
084 Unterbach	Stadtrand	516	253	49,0	263	51,0
091 Wersten	Stadtrand	2 397	1 077	44,9	1 320	55,1
092 Himmelgeist	Stadtrand	76	43	56,6	33	43,4
093 Holthausen	Stadtrand	1 179	463	39,3	716	60,7
094 Reisholz	Stadtrand	391	166	42,5	225	57,5
095 Benrath	Stadtrand	1 655	830	50,2	825	49,8
096 Urdenbach	Stadtrand	766	281	36,7	485	63,3
097 Itter	Stadtrand	164	44	26,8	120	73,2
098 Hassels	Stadtrand	1 338	585	43,7	753	56,3
101 Garath	Stadtrand	1 183	544	46,0	639	54,0
102 Hellerhof	Stadtrand	407	168	41,3	239	58,7
Zusammen		24 316	11 187	46,0	13 129	54,0
Insgesamt		66 845	34 976	52,3	31 869	47,7

02-02-02 Binnenwanderung 2005 nach Lagetypen

Aus Lagetyp	Umgezogene insgesamt	In Lagetyp Innenstadt		Innenstadtrand		Stadtrand	
		Anzahl	%	Anzahl	%	Anzahl	%
Innenstadt	8 449	3 324	39,3	3 479	41,2	1 646	19,5
Innenstadtrand	19 154	2 799	14,6	11 570	60,4	4 785	25,0
Stadtrand	19 499	1 186	6,1	3 932	20,2	14 381	73,8
Insgesamt	47 102	7 309	15,5	18 981	40,3	20 812	44,2

02-00-03 Wanderungsvolumen 2005 nach Stadtteilen und Lagetypen

Stadtteil	Lagetyp	Wanderungsvolumen	
		Anzahl	je 1 000 Einwohner*
011 Altstadt	Innenstadt	847	369,1
012 Carlstadt	Innenstadt	901	396,2
013 Stadtmitte	Innenstadt	5 319	430,2
014 Pempelfort	Innenstadt	7 713	285,3
031 Friedrichstadt	Innenstadt	6 771	386,8
032 Unterbilk	Innenstadt	4 933	275,8
Zusammen		26 484	333,7
015 Derendorf	Innenstadtrand	4 943	269,8
016 Golzheim	Innenstadtrand	2 602	236,8
021 Flिंगern Süd	Innenstadtrand	3 325	355,5
022 Flिंगern Nord	Innenstadtrand	5 394	257,5
023 Düsselal	Innenstadtrand	5 873	234,0
033 Hafen	Innenstadtrand	47	276,5
034 Hamm	Innenstadtrand	647	175,6
035 Volmerswerth	Innenstadtrand	382	181,9
036 Bilk	Innenstadtrand	9 094	251,9
037 Oberbilk	Innenstadtrand	8 211	307,9
038 Flehe	Innenstadtrand	458	184,1
041 Oberkassel	Innenstadtrand	4 001	235,9
042 Heerdt	Innenstadtrand	2 267	244,3
043 Lörick	Innenstadtrand	1 211	173,8
044 Niederkassel	Innenstadtrand	1 428	262,4
064 Mörsebroich	Innenstadtrand	2 868	207,5
072 Grafenberg	Innenstadtrand	1 397	256,8
081 Lierenfeld	Innenstadtrand	1 597	270,7
Zusammen		55 745	253,7

Stadtteil	Lagetyp	Wanderungsvolumen	
		Anzahl	je 1 000 Einwohner*
051 Stockum	Stadtrand	808	161,3
052 Lohausen	Stadtrand	667	174,9
053 Kaiserswerth	Stadtrand	1 680	216,2
054 Wittlaer	Stadtrand	1 470	208,4
055 Angermund	Stadtrand	1 090	180,4
056 Kalkum	Stadtrand	300	159,0
061 Lichtenbroich	Stadtrand	784	139,8
062 Unterrath	Stadtrand	3 205	157,8
063 Rath	Stadtrand	3 986	214,0
071 Gerresheim	Stadtrand	4 466	160,2
073 Ludenberg	Stadtrand	1 521	229,6
074 Hubbelrath	Stadtrand	700	196,1
082 Eller	Stadtrand	5 682	170,6
083 Vennhausen	Stadtrand	1 438	144,8
084 Unterbach	Stadtrand	1 089	150,5
091 Wersten	Stadtrand	4 527	171,5
092 Himmelgeist	Stadtrand	170	132,8
093 Holthausen	Stadtrand	2 199	189,4
094 Reisholz	Stadtrand	754	205,5
095 Benrath	Stadtrand	3 251	207,9
096 Urdenbach	Stadtrand	1 493	143,2
097 Itter	Stadtrand	305	177,1
098 Hassels	Stadtrand	2 806	159,5
101 Garath	Stadtrand	2 346	125,7
102 Hellerhof	Stadtrand	910	137,2
Zusammen		47 647	171,2
Insgesamt		129 876	224,9

*) Bezogen auf die Bevölkerungszahl zum Stand 31. Dezember 2005

02-02-04 Außenwanderung 2001 bis 2005 nach Stadtteilen

Stadtteil	Zugezogene			Fortgezogene			Wanderungssaldo		
	2001 – 2005 insgesamt	Jahres- durchschnitt	je 1000 Einwohner*	2001 – 2005 insgesamt	Jahres- durchschnitt	je 1000 Einwohner*	2001 – 2005 insgesamt	Jahres- durchschnitt	je 1000 Einwohner*
011 Altstadt	1 404	281	122,4	1 100	220	95,9	+ 304	+ 61	+ 26,5
012 Carlstadt	1 244	249	109,4	956	191	84,1	+ 288	+ 58	+ 25,3
013 Stadtmitte	8 445	1 689	136,6	6 158	1 232	99,6	+ 2 287	+ 457	+ 37,0
014 Pempelfort	11 131	2 226	82,3	9 151	1 830	67,7	+ 1 980	+ 396	+ 14,6
015 Derendorf	6 251	1 250	68,2	5 625	1 125	61,4	+ 626	+ 125	+ 6,8
016 Golzheim	3 537	707	64,4	3 175	635	57,8	+ 362	+ 72	+ 6,6
021 Flingern Süd	4 049	810	86,6	3 553	711	76,0	+ 496	+ 99	+ 10,6
022 Flingern Nord	6 558	1 312	62,6	6 142	1 228	58,7	+ 416	+ 83	+ 4,0
023 Düsseldorf	7 950	1 590	63,3	7 332	1 466	58,4	+ 618	+ 124	+ 4,9
031 Friedrichstadt	9 663	1 933	110,4	7 896	1 579	90,2	+ 1 767	+ 353	+ 20,2
032 Unterbilk	6 342	1 268	70,9	5 355	1 071	59,9	+ 987	+ 197	+ 11,0
033 Hafen	122	24	143,5	107	21	125,9	+ 15	+ 3	+ 17,6
034 Hamm	830	166	45,0	893	179	48,5	- 63	- 13	- 3,4
035 Volmerswerth	389	78	37,0	444	89	42,3	- 55	- 11	- 5,2
036 Bilk	12 839	2 568	71,1	10 421	2 084	57,7	+ 2 418	+ 484	+ 13,4
037 Oberbilk	11 306	2 261	84,8	9 109	1 822	68,3	+ 2 197	+ 439	+ 16,5
038 Flehe	481	96	38,7	553	111	44,5	- 72	- 14	- 5,8
041 Oberkassel	6 092	1 218	71,8	5 022	1 004	59,2	+ 1 070	+ 214	+ 12,6
042 Heerdt	2 989	598	64,4	2 670	534	57,5	+ 319	+ 64	+ 6,9
043 Lörick	1 774	355	50,9	1 542	308	44,3	+ 232	+ 46	+ 6,7
044 Niederkassel	2 125	425	78,1	2 063	413	75,8	+ 62	+ 12	+ 2,3
051 Stockum	1 121	224	44,8	1 025	205	40,9	+ 96	+ 19	+ 3,8
052 Lohausen	944	189	49,5	881	176	46,2	+ 63	+ 13	+ 3,3
053 Kaiserswerth	2 700	540	69,5	2 393	479	61,6	+ 307	+ 61	+ 7,9
054 Wittlaer	2 513	503	71,3	1 689	338	47,9	+ 824	+ 165	+ 23,4
055 Angermund	1 667	333	55,2	1 708	342	56,5	- 41	- 8	- 1,4
056 Kalkum	330	66	35,0	354	71	37,5	- 24	- 5	- 2,5
061 Lichtenbroich	692	138	24,7	911	182	32,5	- 219	- 44	- 7,8
062 Unterrath	3 754	751	37,0	3 891	778	38,3	- 137	- 27	- 1,3
063 Rath	5 259	1 052	56,5	4 880	976	52,4	+ 379	+ 76	+ 4,1
064 Mörnsbroich	2 929	586	42,4	3 261	652	47,2	- 332	- 66	- 4,8
071 Gerresheim	5 051	1 010	36,2	5 419	1 084	38,9	- 368	- 74	- 2,6
072 Grafenberg	1 518	304	55,8	1 506	301	55,4	+ 12	+ 2	+ 0,4
073 Ludenberg	2 003	401	60,5	1 893	379	57,2	+ 110	+ 22	+ 3,3
074 Hubbelrath	876	175	49,1	1 004	201	56,3	- 128	- 26	- 7,2
081 Lierenfeld	1 513	303	51,3	1 552	310	52,6	- 39	- 8	- 1,3
082 Eller	6 210	1 242	37,3	6 655	1 331	40,0	- 445	- 89	- 2,7
083 Vennhausen	1 425	285	28,7	1 739	348	35,0	- 314	- 63	- 6,3
084 Unterbach	1 433	287	39,6	1 650	330	45,6	- 217	- 43	- 6,0
091 Wersten	5 284	1 057	40,0	4 986	997	37,8	+ 298	+ 60	+ 2,3
092 Himmelgeist	220	44	34,4	220	44	34,4	± 0	± 0	± 0,0
093 Holthausen	2 266	453	39,0	2 496	499	43,0	- 230	- 46	- 4,0
094 Reisholz	878	176	47,9	975	195	53,1	- 97	- 19	- 5,3
095 Benrath	4 478	896	57,3	4 039	808	51,6	+ 439	+ 88	+ 5,6
096 Urdenbach	1 436	287	27,5	1 842	368	35,3	- 406	- 81	- 7,8
097 Itter	235	47	27,3	297	59	34,5	- 62	- 12	- 7,2
098 Hassels	3 291	658	37,4	3 563	713	40,5	- 272	- 54	- 3,1
101 Garath	2 585	517	27,7	3 141	628	33,7	- 556	- 111	- 6,0
102 Hellerhof	1 085	217	32,7	1 418	284	42,8	- 333	- 67	- 10,0
Insgesamt	169 217	33 843	58,6	154 655	30 931	53,6	+ 14 562	+ 2 912	+ 5,0

*) Jahresdurchschnitt bezogen auf die Bevölkerungszahl zum Stand 31. Dezember 2005.

02-02-05 Bildungswanderung¹ 2001 bis 2005 nach Stadtteilen

Stadtteil	2001 – 2005			Jahresdurchschnitt			Je 1000 Einwohner ²		
	Zugezogene	Fortgezogene	Saldo	Zugezogene	Fortgezogene	Saldo	Zugezogene	Fortgezogene	Saldo
011 Altstadt	373	182	+ 191	75	36	+ 38	32,5	15,9	+ 16,6
012 Carlstadt	372	249	+ 123	74	50	+ 25	32,7	21,9	+ 10,8
013 Stadtmitte	1 752	839	+ 913	350	168	+ 183	28,3	13,6	+ 14,8
014 Pempelfort	2 276	1 152	+ 1 124	455	230	+ 225	16,8	8,5	+ 8,3
015 Derendorf	1 294	681	+ 613	259	136	+ 123	14,1	7,4	+ 6,7
016 Golzheim	527	360	+ 167	105	72	+ 33	9,6	6,6	+ 3,0
021 Flingern Süd	943	543	+ 400	189	109	+ 80	20,2	11,6	+ 8,6
022 Flingern Nord	1 484	833	+ 651	297	167	+ 130	14,2	8,0	+ 6,2
023 Düsseldorf	1 352	815	+ 537	270	163	+ 107	10,8	6,5	+ 4,3
031 Friedrichstadt	2 067	1 032	+ 1 035	413	206	+ 207	23,6	11,8	+ 11,8
032 Unterbilk	1 335	618	+ 717	267	124	+ 143	14,9	6,9	+ 8,0
033 Hafen	20	15	+ 5	4	3	+ 1	23,5	17,6	+ 5,9
034 Hamm	163	92	+ 71	33	18	+ 14	8,8	5,0	+ 3,9
035 Volmerswerth	59	34	+ 25	12	7	+ 5	5,6	3,2	+ 2,4
036 Bilk	4 218	1 880	+ 2 338	844	376	+ 468	23,4	10,4	+ 13,0
037 Oberbilk	2 789	1 508	+ 1 281	558	302	+ 256	20,9	11,3	+ 9,6
038 Flehe	83	59	+ 24	17	12	+ 5	6,7	4,7	+ 1,9
041 Oberkassel	713	429	+ 284	143	86	+ 57	8,4	5,1	+ 3,3
042 Heerdt	481	368	+ 113	96	74	+ 23	10,4	7,9	+ 2,4
043 Lörick	214	157	+ 57	43	31	+ 11	6,1	4,5	+ 1,6
044 Niederkassel	238	201	+ 37	48	40	+ 7	8,7	7,4	+ 1,4
051 Stockum	160	122	+ 38	32	24	+ 8	6,4	4,9	+ 1,5
052 Lohausen	136	146	- 10	27	29	- 2	7,1	7,7	- 0,5
053 Kaiserswerth	384	383	+ 1	77	77	± 0	9,9	9,9	± 0,0
054 Wittlaer	202	228	- 26	40	46	- 5	5,7	6,5	- 0,7
055 Angermund	167	221	- 54	33	44	- 11	5,5	7,3	- 1,8
056 Kalkum	43	64	- 21	9	13	- 4	4,6	6,8	- 2,2
061 Lichtenbroich	126	154	- 28	25	31	- 6	4,5	5,5	- 1,0
062 Unterrath	744	505	+ 239	149	101	+ 48	7,3	5,0	+ 2,4
063 Rath	1 020	694	+ 326	204	139	+ 65	11,0	7,5	+ 3,5
064 Mörsenbroich	557	402	+ 155	111	80	+ 31	8,1	5,8	+ 2,2
071 Gerresheim	1 001	835	+ 166	200	167	+ 33	7,2	6,0	+ 1,2
072 Grafenberg	243	147	+ 96	49	29	+ 19	8,9	5,4	+ 3,5
073 Ludenberg	340	249	+ 91	68	50	+ 18	10,3	7,5	+ 2,7
074 Hubbelrath	146	166	- 20	29	33	- 4	8,2	9,3	- 1,1
081 Lierenfeld	334	220	+ 114	67	44	+ 23	11,3	7,5	+ 3,9
082 Eller	1 478	962	+ 516	296	192	+ 103	8,9	5,8	+ 3,1
083 Vennhausen	273	248	+ 25	55	50	+ 5	5,5	5,0	+ 0,5
084 Unterbach	221	213	+ 8	44	43	+ 2	6,1	5,9	+ 0,2
091 Wersten	1 438	872	+ 566	288	174	+ 113	10,9	6,6	+ 4,3
092 Himmelgeist	36	19	+ 17	7	4	+ 3	5,6	3,0	+ 2,7
093 Holthausen	512	380	+ 132	102	76	+ 26	8,8	6,5	+ 2,3
094 Reisholz	231	166	+ 65	46	33	+ 13	12,6	9,0	+ 3,5
095 Benrath	701	485	+ 216	140	97	+ 43	9,0	6,2	+ 2,8
096 Urdenbach	208	263	- 55	42	53	- 11	4,0	5,0	- 1,1
097 Itter	42	38	+ 4	8	8	+ 1	4,9	4,4	+ 0,5
098 Hassels	672	518	+ 154	134	104	+ 31	7,6	5,9	+ 1,8
101 Garath	501	533	- 32	100	107	- 6	5,4	5,7	- 0,3
102 Hellerhof	205	277	- 72	41	55	- 14	6,2	8,4	- 2,2
Insgesamt	34 874	21 557	+ 13 317	6 975	4 311	+ 2 663	12,1	7,5	+ 4,6

1) Wanderungen von Personen im Alter von 18 bis unter 25 Jahren.

2) Jahresdurchschnitt bezogen auf die Bevölkerungszahl zum Stand 31. Dezember 2005.

02-02-06 Seniorenwanderung¹ 2001 bis 2005 nach Stadtteilen

Stadtteil	2001 – 2005			Jahresdurchschnitt			Je 1000 Einwohner ²		
	Zugezogene	Fortgezogene	Saldo	Zugezogene	Fortgezogene	Saldo	Zugezogene	Fortgezogene	Saldo
011 Altstadt	55	41	+ 14	11	8	+ 3	4,8	3,6	+ 1,2
012 Carlstadt	14	34	- 20	3	7	- 4	1,2	3,0	- 1,8
013 Stadtmitte	141	206	- 65	28	41	- 13	2,3	3,3	- 1,1
014 Pempelfort	209	407	- 198	42	81	- 40	1,5	3,0	- 1,5
015 Derendorf	110	267	- 157	22	53	- 31	1,2	2,9	- 1,7
016 Golzheim	83	170	- 87	17	34	- 17	1,5	3,1	- 1,6
021 Flingern Süd	69	112	- 43	14	22	- 9	1,5	2,4	- 0,9
022 Flingern Nord	136	285	- 149	27	57	- 30	1,3	2,7	- 1,4
023 Düsseldorf	159	416	- 257	32	83	- 51	1,3	3,3	- 2,0
031 Friedrichstadt	95	267	- 172	19	53	- 34	1,1	3,1	- 2,0
032 Unterbilk	141	251	- 110	28	50	- 22	1,6	2,8	- 1,2
033 Hafen	1	1	± 0	0	0	± 0	1,2	1,2	± 0
034 Hamm	12	24	- 12	2	5	- 2	0,7	1,3	- 0,7
035 Volmerswerth	13	10	+ 3	3	2	+ 1	1,2	1,0	+ 0,3
036 Bilk	230	450	- 220	46	90	- 44	1,3	2,5	- 1,2
037 Oberbilk	175	375	- 200	35	75	- 40	1,3	2,8	- 1,5
038 Flehe	14	32	- 18	3	6	- 4	1,1	2,6	- 1,4
041 Oberkassel	192	263	- 71	38	53	- 14	2,3	3,1	- 0,8
042 Heerdt	98	160	- 62	20	32	- 12	2,1	3,4	- 1,3
043 Lörick	134	83	+ 51	27	17	+ 10	3,8	2,4	+ 1,5
044 Niederkassel	31	58	- 27	6	12	- 5	1,1	2,1	- 1,0
051 Stockum	88	84	+ 4	18	17	+ 1	3,5	3,4	+ 0,2
052 Lohausen	14	51	- 37	3	10	- 7	0,7	2,7	- 1,9
053 Kaiserswerth	144	91	+ 53	29	18	+ 11	3,7	2,3	+ 1,4
054 Wittlaer	157	70	+ 87	31	14	+ 17	4,5	2,0	+ 2,5
055 Angermund	48	80	- 32	10	16	- 6	1,6	2,6	- 1,1
056 Kalkum	10	14	- 4	2	3	- 1	1,1	1,5	- 0,4
061 Lichtenbroich	18	65	- 47	4	13	- 9	0,6	2,3	- 1,7
062 Unterrath	138	246	- 108	28	49	- 22	1,4	2,4	- 1,1
063 Rath	166	268	- 102	33	54	- 20	1,8	2,9	- 1,1
064 Mörsenbroich	103	206	- 103	21	41	- 21	1,5	3,0	- 1,5
071 Gerresheim	176	303	- 127	35	61	- 25	1,3	2,2	- 0,9
072 Grafenberg	29	64	- 35	6	13	- 7	1,1	2,4	- 1,3
073 Ludenberg	108	135	- 27	22	27	- 5	3,3	4,1	- 0,8
074 Hubbelrath	33	64	- 31	7	13	- 6	1,8	3,6	- 1,7
081 Lierenfeld	31	73	- 42	6	15	- 8	1,1	2,5	- 1,4
082 Eller	157	371	- 214	31	74	- 43	0,9	2,2	- 1,3
083 Vennhausen	49	98	- 49	10	20	- 10	1,0	2,0	- 1,0
084 Unterbach	44	115	- 71	9	23	- 14	1,2	3,2	- 2,0
091 Wersten	189	268	- 79	38	54	- 16	1,4	2,0	- 0,6
092 Himmelgeist	8	10	- 2	2	2	± 0	1,3	1,6	- 0,3
093 Holthausen	51	147	- 96	10	29	- 19	0,9	2,5	- 1,7
094 Reisholz	17	50	- 33	3	10	- 7	0,9	2,7	- 1,8
095 Benrath	219	265	- 46	44	53	- 9	2,8	3,4	- 0,6
096 Urdenbach	79	108	- 29	16	22	- 6	1,5	2,1	- 0,6
097 Itter	30	20	+ 10	6	4	+ 2	3,5	2,3	+ 1,2
098 Hassels	201	223	- 22	40	45	- 4	2,3	2,5	- 0,3
101 Garath	118	234	- 116	24	47	- 23	1,3	2,5	- 1,2
102 Hellerhof	42	44	- 2	8	9	- 0	1,3	1,3	- 0,1
Insgesamt	4 579	7 679	- 3 100	916	1536	- 620	1,6	2,7	- 1,1

1) Wanderungen von Personen im Alter von 65 und mehr Jahren.

2) Jahresdurchschnitt bezogen auf die Bevölkerungszahl zum Stand 31. Dezember 2005.

02-02-07 Familienwanderung¹ 2001 bis 2005 nach Stadtteilen

Stadtteil	2001 – 2005			Jahresdurchschnitt			Je 1000 Einwohner ²		
	Zugezogene	Fortgezogene	Saldo	Zugezogene	Fortgezogene	Saldo	Zugezogene	Fortgezogene	Saldo
011 Altstadt	574	540	+ 34	115	108	+ 7	50,0	47,1	+ 3,0
012 Carlstadt	500	446	+ 54	100	89	+ 11	44,0	39,2	+ 4,7
013 Stadtmitte	4 093	3 349	+ 744	819	670	+ 149	66,2	54,2	+ 12,
014 Pempelfort	4 849	5 099	- 250	970	1020	- 50	35,9	37,7	- 1,8
015 Derendorf	2 788	2 971	- 183	558	594	- 37	30,4	32,4	- 2,0
016 Golzheim	1 885	1 981	- 96	377	396	- 19	34,3	36,1	- 1,7
021 Flingern Süd	1 919	1 842	+ 77	384	368	+ 15	41,0	39,4	+ 1,6
022 Flingern Nord	2 965	3 354	- 389	593	671	- 78	28,3	32,0	- 3,7
023 Düsseldorf	4 155	4 225	- 70	831	845	- 14	33,1	33,7	- 0,6
031 Friedrichstadt	4 437	4 266	+ 171	887	853	+ 34	50,7	48,7	+ 2,0
032 Unterbilk	2 690	3 110	- 420	538	622	- 84	30,1	34,8	- 4,7
033 Hafen	79	67	+ 12	16	13	+ 2	92,9	78,8	+ 4,1
034 Hamm	435	579	- 144	87	116	- 29	23,6	31,4	- 7,8
035 Volmerswerth	185	288	- 103	37	58	- 21	17,6	27,4	- 9,8
036 Bilk	4 602	5 413	- 811	920	1 083	- 162	25,5	30,0	- 4,5
037 Oberbilk	5 031	4 742	+ 289	1 006	948	+ 58	37,7	35,6	+ 2,2
038 Flehe	238	316	- 78	48	63	- 16	19,1	25,4	- 6,3
041 Oberkassel	3 561	3 514	+ 47	712	703	+ 9	42,0	41,4	+ 0,6
042 Heerdt	1 634	1 837	- 203	327	367	- 41	35,2	39,6	- 4,4
043 Lörick	1 025	1 089	- 64	205	218	- 13	29,4	31,3	- 1,8
044 Niederkassel	1 469	1 659	- 190	294	332	- 38	54,0	61,0	- 7,0
051 Stockum	608	529	+ 79	122	106	+ 16	24,3	21,1	+ 3,2
052 Lohausen	595	528	+ 67	119	106	+ 13	31,2	27,7	+ 3,5
053 Kaiserswerth	1 673	1 577	+ 96	335	315	+ 19	43,1	40,6	+ 2,5
054 Wittlaer	1 772	1 258	+ 514	354	252	+ 103	50,2	35,7	+ 4,6
055 Angermund	1 129	1 236	- 107	226	247	- 21	37,4	40,9	- 3,5
056 Kalkum	203	212	- 9	41	42	- 2	21,5	22,5	- 1,0
061 Lichtenbroich	395	518	- 123	79	104	- 25	14,1	18,5	- 4,4
062 Unterrath	1 801	2 028	- 227	360	406	- 45	17,7	20,0	- 2,2
063 Rath	2 751	2 759	- 8	550	552	- 2	29,5	29,6	- 0,1
064 Mörsenbroich	1 462	1 818	- 356	292	364	- 71	21,2	26,3	- 5,2
071 Gerresheim	2 662	3 026	- 364	532	605	- 73	19,1	21,7	- 2,6
072 Grafenberg	803	926	- 123	161	185	- 25	29,5	34,1	- 4,5
073 Ludenberg	1 040	1 177	- 137	208	235	- 27	31,4	35,5	- 4,1
074 Hubbelrath	525	591	- 66	105	118	- 13	29,4	33,1	- 3,7
081 Lierenfeld	781	809	- 28	156	162	- 6	26,5	27,4	- 0,9
082 Eller	2 952	3 379	- 427	590	676	- 85	17,7	20,3	- 2,6
083 Vennhausen	754	898	- 144	151	180	- 29	15,2	18,1	- 2,9
084 Unterbach	773	1 100	- 327	155	220	- 65	21,4	30,4	- 9,0
091 Wersten	2 321	2 544	- 223	464	509	- 45	17,6	19,3	- 1,7
092 Himmelgeist	109	152	- 43	22	30	- 9	17,0	23,8	- 6,7
093 Holthausen	1 141	1 212	- 71	228	242	- 14	19,7	20,9	- 1,2
094 Reisholz	399	411	- 12	80	82	- 2	21,7	22,4	- 0,7
095 Benrath	2 356	2 298	+ 58	471	460	+ 12	30,1	29,4	+ 0,7
096 Urdenbach	792	971	- 179	158	194	- 36	15,2	18,6	- 3,4
097 Itter	101	159	- 58	20	32	- 12	11,7	18,5	- 6,7
098 Hassels	1 670	2 000	- 330	334	400	- 66	19,0	22,7	- 3,8
101 Garath	1 441	1 680	- 239	288	336	- 48	15,4	18,0	- 2,6
102 Hellerhof	568	758	- 190	114	152	- 38	17,1	22,9	- 5,7
Insgesamt	82 691	87 241	- 4 550	16 538	17 448	- 910	28,6	30,2	- 1,6

1) Wanderungen von Personen im Alter von unter 18 sowie 30 bis unter 50 Jahren.

2) Jahresdurchschnitt bezogen auf die Bevölkerungszahl zum Stand 31. Dezember 2005.

02-02-08 Binnenwanderung 2005 nach Stadtteilen

Stadtteil	Innerstädtisch Umgezogene		davon innerhalb eines Stadtteils	
	Insgesamt Anzahl	je 1000 Einwohner*	Anzahl	%
011 Altstadt	244	106,3	47	19,3
012 Carlstadt	287	126,2	50	17,4
013 Stadtmitte	1 566	126,7	298	19,0
014 Pempelfort	2 547	94,2	693	27,2
015 Derendorf	1 760	96,1	454	25,8
016 Golzheim	781	71,1	140	17,9
021 Flingern Süd	1 107	118,4	223	20,1
022 Flingern Nord	2 002	95,6	530	26,5
023 Düsseltal	1 955	77,9	525	26,9
031 Friedrichstadt	2 036	116,3	429	21,1
032 Unterbilk	1 769	98,9	466	26,3
033 Hafen	16	94,1	4	25,0
034 Hamm	276	74,9	88	31,9
035 Volmerswerth	104	49,5	28	26,9
036 Bilk	3 164	87,6	1 133	35,8
037 Oberbilk	2 987	112,0	976	32,7
038 Flehe	151	60,7	20	13,2
041 Oberkassel	1 305	77,0	471	36,1
042 Heerd	635	68,4	236	37,2
043 Lörick	313	44,9	123	39,3
044 Niederkassel	340	62,5	89	26,2
051 Stockum	242	48,3	48	19,8
052 Lohausen	228	59,8	90	39,5
053 Kaiserswerth	523	67,3	240	45,9
054 Wittlaer	403	57,1	247	61,3
055 Angermund	282	46,7	126	44,7
056 Kalkum	76	40,3	3	3,9
061 Lichtenbroich	343	61,1	90	26,2
062 Unterrath	1 328	65,4	571	43,0
063 Rath	1 662	89,2	648	39,0
064 Mörsenbroich	1 186	85,8	337	28,4
071 Gerresheim	2 202	79,0	1 037	47,1
072 Grafenberg	436	80,2	67	15,4
073 Ludenberg	433	65,4	90	20,8
074 Hubbelrath	262	73,4	73	27,9
081 Lierenfeld	636	107,8	123	19,3
082 Eller	2 603	78,1	1 042	40,0
083 Vennhausen	533	53,7	138	25,9
084 Unterbach	380	52,5	173	45,5
091 Wersten	1 939	73,4	756	39,0
092 Himmelgeist	58	45,3	10	17,2
093 Holthausen	895	77,1	279	31,2
094 Reisholz	237	64,6	53	22,4
095 Benrath	1 355	86,6	521	38,5
096 Urdenbach	659	63,2	284	43,1
097 Itter	100	58,1	23	23,0
098 Hassels	1 317	74,8	496	37,7
101 Garath	1 147	61,4	579	50,5
102 Hellerhof	292	44,0	66	22,6
Insgesamt	47 102	81,6	15 233	32,3

*) Bezogen auf die Bevölkerungszahl zum Stand 31. Dezember 2005.

2.3 Entwicklung der Altersstruktur

02-03-01 Einwohner im Alter von unter 18 Jahren 2000 und 2005 nach Stadtteilen

Stadtteil	Einwohner insgesamt		Einwohner unter 18 Jahren				Veränderung 2000 – 2005 in %-Punkten
	2000	2005	2000 Anzahl	%	2005 Anzahl	%	
011 Altstadt	2 385	2 295	175	7,3	173	7,5	- 1,1
012 Carlstadt	2 327	2 274	180	7,7	198	8,7	+ 10,0
013 Stadtmitte	12 148	12 364	1 271	10,5	1 321	10,7	+ 3,9
014 Pempelfort	26 935	27 036	2 816	10,5	2 799	10,4	- 0,6
015 Derendorf	18 120	18 323	2 120	11,7	2 122	11,6	+ 0,1
016 Golzheim	10 855	10 987	1 446	13,3	1 520	13,8	+ 5,1
021 Flingern Süd	9 002	9 352	1 421	15,8	1 566	16,7	+ 10,2
022 Flingern Nord	21 058	20 944	3 168	15,0	3 041	14,5	- 4,0
023 Düsseldorf	25 167	25 102	3 071	12,2	3 129	12,5	+ 1,9
031 Friedrichstadt	17 303	17 505	2 013	11,6	1 873	10,7	- 7,0
032 Unterbilk	18 051	17 886	1 891	10,5	1 770	9,9	- 6,4
033 Hafen	171	170	56	32,7	60	35,3	+ 7,1
034 Hamm	3 764	3 685	614	16,3	579	15,7	- 5,7
035 Volmerswerth	2 069	2 100	386	18,7	334	15,9	- 13,5
036 Bilk	34 145	36 105	4 355	12,8	4 506	12,5	+ 3,5
037 Oberbilk	25 010	26 672	3 680	14,7	4 046	15,2	+ 9,9
038 Flehe	2 480	2 488	369	14,9	333	13,4	- 9,8
041 Oberkassel	17 000	16 959	2 126	12,5	2 208	13,0	+ 3,9
042 Heerdt	9 041	9 279	1 433	15,9	1 510	16,3	+ 5,4
043 Lörick	6 660	6 969	902	13,5	1 031	14,8	+ 14,3
044 Niederkassel	5 349	5 443	914	17,1	900	16,5	- 1,5
051 Stockum	4 804	5 010	686	14,3	739	14,8	+ 7,7
052 Lohausen	3 132	3 814	539	17,2	830	21,8	+ 54,0
053 Kaiserswerth	7 654	7 772	1 337	17,5	1 345	17,3	+ 0,6
054 Wittlaer	5 443	7 053	1 138	20,9	1 653	23,4	+ 45,3
055 Angermund	6 175	6 042	1 083	17,5	1 066	17,6	- 1,6
056 Kalkum	1 889	1 887	334	17,7	336	17,8	+ 0,6
061 Lichtenbroich	5 362	5 610	1 279	23,9	1 310	23,4	+ 2,4
062 Unterrath	19 746	20 313	2 859	14,5	2 939	14,5	+ 2,8
063 Rath	17 924	18 626	3 002	16,7	3 433	18,4	+ 14,4
064 Mörsenbroich	14 029	13 823	2 420	17,2	2 393	17,3	- 1,1
071 Gerresheim	27 877	27 881	4 909	17,6	4 871	17,5	- 0,8
072 Grafenberg	5 363	5 439	563	10,5	623	11,5	+ 10,7
073 Ludenberg	6 297	6 624	990	15,7	1 052	15,9	+ 6,3
074 Hubbelrath	3 685	3 569	721	19,6	705	19,8	- 2,2
081 Lierenfeld	5 943	5 900	961	16,2	975	16,5	+ 1,5
082 Eller	33 460	33 311	5 769	17,2	5 744	17,2	- 0,4
083 Vennhausen	10 234	9 928	1 645	16,1	1 505	15,2	- 8,5
084 Unterbach	7 454	7 235	1 058	14,2	987	13,6	- 6,7
091 Wersten	25 154	26 400	4 516	18,0	4 667	17,7	+ 3,3
092 Himmelgeist	1 311	1 280	196	15,0	167	13,0	- 14,8
093 Holthausen	11 393	11 608	2 166	19,0	2 230	19,2	+ 3,0
094 Reisholz	3 725	3 669	778	20,9	739	20,1	- 5,0
095 Benrath	15 950	15 641	2 552	16,0	2 461	15,7	- 3,6
096 Urdenbach	10 521	10 426	1 850	17,6	1 794	17,2	- 3,0
097 Itter	1 574	1 722	207	13,2	259	15,0	+ 25,1
098 Hassels	17 822	17 596	3 624	20,3	3 340	19,0	- 7,8
101 Garath	19 081	18 667	4 011	21,0	3 664	19,6	- 8,7
102 Hellerhof	7 004	6 632	1 816	25,9	1 404	21,2	- 22,7
Insgesamt	569 046	577 416	87 416	15,4	88 250	15,3	+ 1,0

02-03-02 Einwohner im Alter von 18 bis unter 25 Jahren 2000 und 2005 nach Stadtteilen

Stadtteil	Einwohner insgesamt		Einwohner von 18 bis unter 25 Jahren				Veränderung 2000 – 2005 in %-Punkten
	2000	2005	2000 Anzahl	2000 %	2005 Anzahl	2005 %	
011 Altstadt	2 385	2 295	227	9,5	174	7,6	- 23,3
012 Carlstadt	2 327	2 274	134	5,8	119	5,2	- 11,2
013 Stadtmitte	12 148	12 364	901	7,4	1 076	8,7	+ 19,4
014 Pempelfort	26 935	27 036	1 713	6,4	1 651	6,1	- 3,6
015 Derendorf	18 120	18 323	1 249	6,9	1 242	6,8	- 0,6
016 Golzheim	10 855	10 987	546	5,0	499	4,5	- 8,6
021 Flingern Süd	9 002	9 352	849	9,4	844	9,0	- 0,6
022 Flingern Nord	21 058	20 944	1 438	6,8	1 508	7,2	+ 4,9
023 Düsseltal	25 167	25 102	1 568	6,2	1 484	5,9	- 5,4
031 Friedrichstadt	17 303	17 505	1 493	8,6	1 586	9,1	+ 6,2
032 Unterbilk	18 051	17 886	1 023	5,7	1 136	6,4	+ 11,0
033 Hafen	171	170	27	15,8	10	5,9	- 63,0
034 Hamm	3 764	3 685	235	6,2	298	8,1	+ 26,8
035 Volmerswerth	2 069	2 100	108	5,2	133	6,3	+ 23,1
036 Bilk	34 145	36 105	2 507	7,3	3 131	8,7	+ 24,9
037 Oberbilk	25 010	26 672	2 117	8,5	2 247	8,4	+ 6,1
038 Flehe	2 480	2 488	150	6,0	138	5,5	- 8,0
041 Oberkassel	17 000	16 959	864	5,1	738	4,4	- 14,6
042 Heerdth	9 041	9 279	598	6,6	627	6,8	+ 4,8
043 Lörick	6 660	6 969	341	5,1	303	4,3	- 11,1
044 Niederkassel	5 349	5 443	240	4,5	258	4,7	+ 7,5
051 Stockum	4 804	5 010	237	4,9	253	5,0	+ 6,8
052 Lohausen	3 132	3 814	209	6,7	241	6,3	+ 15,3
053 Kaiserswerth	7 654	7 772	478	6,2	473	6,1	- 1,0
054 Wittlaer	5 443	7 053	318	5,8	429	6,1	+ 34,9
055 Angermund	6 175	6 042	409	6,6	380	6,3	- 7,1
056 Kalkum	1 889	1 887	113	6,0	103	5,5	- 8,8
061 Lichtenbroich	5 362	5 610	413	7,7	461	8,2	+ 11,6
062 Unterrath	19 746	20 313	1 118	5,7	1 272	6,3	+ 13,8
063 Rath	17 924	18 626	1 339	7,5	1 395	7,5	+ 4,2
064 Mörnsbroich	14 029	13 823	941	6,7	856	6,2	- 9,0
071 Gerresheim	27 877	27 881	1 688	6,1	1 764	6,3	+ 4,5
072 Grafenberg	5 363	5 439	229	4,3	256	4,7	+ 11,8
073 Ludenberg	6 297	6 624	323	5,1	366	5,5	+ 13,3
074 Hubbelrath	3 685	3 569	254	6,9	214	6,0	- 15,7
081 Lierenfeld	5 943	5 900	533	9,0	417	7,1	- 21,8
082 Eller	33 460	33 311	2 267	6,8	2 577	7,7	+ 13,7
083 Vennhausen	10 234	9 928	603	5,9	671	6,8	+ 11,3
084 Unterbach	7 454	7 235	419	5,6	405	5,6	- 3,3
091 Wersten	25 154	26 400	1 670	6,6	2 104	8,0	+ 26,0
092 Himmelgeist	1 311	1 280	72	5,5	67	5,2	- 6,9
093 Holthausen	11 393	11 608	855	7,5	858	7,4	+ 0,4
094 Reisholz	3 725	3 669	351	9,4	324	8,8	- 7,7
095 Benrath	15 950	15 641	977	6,1	1 034	6,6	+ 5,8
096 Urdenbach	10 521	10 426	637	6,1	687	6,6	+ 7,8
097 Itter	1 574	1 722	85	5,4	85	4,9	± 0
098 Hassels	17 822	17 596	1 437	8,1	1 472	8,4	+ 2,4
101 Garath	19 081	18 667	1 310	6,9	1 499	8,0	+ 14,4
102 Hellerhof	7 004	6 632	637	9,1	750	11,3	+ 17,7
Insgesamt	569 046	577 416	38 250	6,7	40 615	7,0	+ 6,2

02-03-03 Einwohner im Alter von 30 bis unter 50 Jahren 2000 und 2005 nach Stadtteilen

Stadtteil	Einwohner insgesamt		Einwohner von 30 bis unter 50 Jahren				Veränderung 2000 – 2005 in %-Punkten
	2000	2005	2005 Anzahl	2000 %	2005 Anzahl	2005 %	
011 Altstadt	2 385	2 295	824	34,5	833	36,3	+ 1,1
012 Carlstadt	2 327	2 274	862	37,0	866	38,1	+ 0,5
013 Stadtmitte	12 148	12 364	4 420	36,4	4 589	37,1	+ 3,8
014 Pempelfort	26 935	27 036	9 915	36,8	10 276	38,0	+ 3,6
015 Derendorf	18 120	18 323	6 263	34,6	6 473	35,3	+ 3,4
016 Golzheim	10 855	10 987	3 727	34,3	4 057	36,9	+ 8,9
021 Flingern Süd	9 002	9 352	2 959	32,9	3 139	33,6	+ 6,1
022 Flingern Nord	21 058	20 944	7 260	34,5	7 520	35,9	+ 3,6
023 Düsseltal	25 167	25 102	8 594	34,1	8 757	34,9	+ 1,9
031 Friedrichstadt	17 303	17 505	6 247	36,1	6 715	38,4	+ 7,5
032 Unterbilk	18 051	17 886	6 978	38,7	7 229	40,4	+ 3,6
033 Hafen	171	170	43	25,1	56	32,9	+ 30,2
034 Hamm	3 764	3 685	1 542	41,0	1 438	39,0	- 6,7
035 Volmerswerth	2 069	2 100	744	36,0	761	36,2	+ 2,3
036 Bilk	34 145	36 105	12 343	36,1	12 957	35,9	+ 5,0
037 Oberbilk	25 010	26 672	8 117	32,5	9 119	34,2	+ 12,3
038 Flehe	2 480	2 488	878	35,4	872	35,0	- 0,7
041 Oberkassel	17 000	16 959	5 851	34,4	5 979	35,3	+ 2,2
042 Heerdt	9 041	9 279	2 811	31,1	2 946	31,7	+ 4,8
043 Lörick	6 660	6 969	1 798	27,0	2 106	30,2	+ 17,1
044 Niederkassel	5 349	5 443	1 847	34,5	1 862	34,2	+ 0,8
051 Stockum	4 804	5 010	1 172	24,4	1 308	26,1	+ 11,6
052 Lohausen	3 132	3 814	991	31,6	1 292	33,9	+ 30,4
053 Kaiserswerth	7 654	7 772	2 441	31,9	2 481	31,9	+ 1,6
054 Wittlaer	5 443	7 053	1 709	31,4	2 515	35,7	+ 47,2
055 Angermund	6 175	6 042	1 940	31,4	1 827	30,2	- 5,8
056 Kalkum	1 889	1 887	525	27,8	483	25,6	- 8,0
061 Lichtenbroich	5 362	5 610	1 713	31,9	1 758	31,3	+ 2,6
062 Unterrath	19 746	20 313	6 293	31,9	6 269	30,9	- 0,4
063 Rath	17 924	18 626	5 501	30,7	5 795	31,1	+ 5,3
064 Mörnsbroich	14 029	13 823	4 427	31,6	4 285	31,0	- 3,2
071 Gerresheim	27 877	27 881	9 027	32,4	8 822	31,6	- 2,3
072 Grafenberg	5 363	5 439	1 912	35,7	1 899	34,9	- 0,7
073 Ludenberg	6 297	6 624	2 044	32,5	2 147	32,4	+ 5,0
074 Hubbelrath	3 685	3 569	1 189	32,3	1 130	31,7	- 5,0
081 Lierenfeld	5 943	5 900	1 868	31,4	1 810	30,7	- 3,1
082 Eller	33 460	33 311	10 285	30,7	10 022	30,1	- 2,6
083 Vennhausen	10 234	9 928	3 099	30,3	2 799	28,2	- 9,7
084 Unterbach	7 454	7 235	2 423	32,5	2 208	30,5	- 8,9
091 Wersten	25 154	26 400	8 100	32,2	8 375	31,7	+ 3,4
092 Himmelgeist	1 311	1 280	476	36,3	423	33,0	- 11,1
093 Holthausen	11 393	11 608	3 229	28,3	3 563	30,7	+ 10,3
094 Reisholz	3 725	3 669	1 123	30,1	1 167	31,8	+ 3,9
095 Benrath	15 950	15 641	5 090	31,9	4 991	31,9	- 1,9
096 Urdenbach	10 521	10 426	3 130	29,8	3 013	28,9	- 3,7
097 Itter	1 574	1 722	476	30,2	562	32,6	+ 18,1
098 Hassels	17 822	17 596	5 529	31,0	5 147	29,3	- 6,9
101 Garath	19 081	18 667	5 260	27,6	5 087	27,3	- 3,3
102 Hellerhof	7 004	6 632	2 571	36,7	2 041	30,8	- 20,6
Insgesamt	569 046	577 416	187 566	33,0	191 769	33,2	+ 2,2

02-03-04 Einwohner im Alter von 65 und mehr Jahren 2000 und 2005 nach Stadtteilen

Stadtteil	Einwohner insgesamt		Einwohner von 65 und mehr Jahren				Veränderung 2000 – 2005 in %-Punkten
	2000	2005	2000 Anzahl	2000 %	2005 Anzahl	2005 %	
011 Altstadt	2 385	2 295	432	18,1	452	19,7	+ 4,6
012 Carlstadt	2 327	2 274	373	16,0	412	18,1	+ 10,5
013 Stadtmitte	12 148	12 364	1 839	15,1	1 794	14,5	- 2,4
014 Pempelfort	26 935	27 036	4 506	16,7	4 656	17,2	+ 3,3
015 Derendorf	18 120	18 323	3 278	18,1	3 454	18,9	+ 5,4
016 Golzheim	10 855	10 987	1 980	18,2	2 139	19,5	+ 8,0
021 Flingern Süd	9 002	9 352	1 260	14,0	1 300	13,9	+ 3,2
022 Flingern Nord	21 058	20 944	3 434	16,3	3 578	17,1	+ 4,2
023 Düsseltal	25 167	25 102	4 929	19,6	5 048	20,1	+ 2,4
031 Friedrichstadt	17 303	17 505	2 448	14,1	2 378	13,6	- 2,9
032 Unterbilk	18 051	17 886	3 043	16,9	3 014	16,9	- 1,0
033 Hafen	171	170	-	0,0	5	2,9	± 0
034 Hamm	3 764	3 685	477	12,7	551	15,0	+ 15,5
035 Volmerswerth	2 069	2 100	293	14,2	339	16,1	+ 15,7
036 Bilk	34 145	36 105	5 537	16,2	6 132	17,0	+ 10,7
037 Oberbilk	25 010	26 672	3 902	15,6	4 147	15,5	+ 6,3
038 Flehe	2 480	2 488	422	17,0	469	18,9	+ 11,1
041 Oberkassel	17 000	16 959	3 022	17,8	3 447	20,3	+ 14,1
042 Heerdt	9 041	9 279	1 809	20,0	1 938	20,9	+ 7,1
043 Lörick	6 660	6 969	1 913	28,7	2 007	28,8	+ 4,9
044 Niederkassel	5 349	5 443	899	16,8	1 083	19,9	+ 20,5
051 Stockum	4 804	5 010	1 305	27,2	1 447	28,9	+ 10,9
052 Lohausen	3 132	3 814	543	17,3	622	16,3	+ 14,5
053 Kaiserswerth	7 654	7 772	1 508	19,7	1 628	20,9	+ 8,0
054 Wittlaer	5 443	7 053	861	15,8	1 038	14,7	+ 20,6
055 Angermund	6 175	6 042	995	16,1	1 214	20,1	+ 22,0
056 Kalkum	1 889	1 887	350	18,5	474	25,1	+ 35,4
061 Lichtenbroich	5 362	5 610	720	13,4	822	14,7	+ 14,2
062 Unterrath	19 746	20 313	4 197	21,3	4 763	23,4	+ 13,5
063 Rath	17 924	18 626	3 298	18,4	3 545	19,0	+ 7,5
064 Mörsebroich	14 029	13 823	2 677	19,1	2 821	20,4	+ 5,4
071 Gerresheim	27 877	27 881	5 066	18,2	5 790	20,8	+ 14,3
072 Grafenberg	5 363	5 439	996	18,6	1 192	21,9	+ 19,7
073 Ludenberg	6 297	6 624	1 309	20,8	1 444	21,8	+ 10,3
074 Hubbelrath	3 685	3 569	471	12,8	654	18,3	+ 38,9
081 Lierenfeld	5 943	5 900	975	16,4	1 105	18,7	+ 13,3
082 Eller	33 460	33 311	6 150	18,4	6 742	20,2	+ 9,6
083 Vennhausen	10 234	9 928	2 162	21,1	2 454	24,7	+ 13,5
084 Unterbach	7 454	7 235	1 405	18,8	1 719	23,8	+ 22,3
091 Wersten	25 154	26 400	4 451	17,7	5 018	19,0	+ 12,7
092 Himmelgeist	1 311	1 280	211	16,1	260	20,3	+ 23,2
093 Holthausen	11 393	11 608	2 197	19,3	2 335	20,1	+ 6,3
094 Reisholz	3 725	3 669	494	13,3	544	14,8	+ 10,1
095 Benrath	15 950	15 641	3 037	19,0	3 329	21,3	+ 9,6
096 Urdenbach	10 521	10 426	2 034	19,3	2 408	23,1	+ 18,4
097 Itter	1 574	1 722	420	26,7	493	28,6	+ 17,4
098 Hassels	17 822	17 596	2 896	16,2	3 417	19,4	+ 18,0
101 Garath	19 081	18 667	3 870	20,3	4 698	25,2	+ 21,4
102 Hellerhof	7 004	6 632	511	7,3	780	11,8	+52,6
Insgesamt	569 046	577 416	100 905	17,7	111 099	19,2	+ 10,1

02-03-05 Altersdurchschnitt 2005 nach Stadtteilen

Stadtteile	Altersdurchschnitt in Jahren
011 Altstadt	43,9
012 Carlstadt	45,0
013 Stadtmitte	40,8
014 Pempelfort	42,5
015 Derendorf	42,9
016 Golzheim	43,7
021 Flingern Süd	38,7
022 Flingern Nord	41,2
023 Düsseltal	43,9
031 Friedrichstadt	40,0
032 Unterbilk	42,5
033 Hafen	30,8
034 Hamm	41,0
035 Volmerswerth	41,4
036 Bilk	41,2
037 Oberbilk	39,6
038 Flehe	43,4
041 Oberkassel	44,5
042 Heerd	42,9
043 Lörick	47,0
044 Niederkassel	43,5
051 Stockum	47,6
052 Lohausen	40,1
053 Kaiserswerth	43,7
054 Wittlaer	38,3
055 Angermund	43,4
056 Kalkum	45,3
061 Lichtenbroich	38,7
062 Unterrath	45,0
063 Rath	41,2
064 Mörsenbroich	42,5
071 Gerresheim	43,1
072 Grafenberg	45,6
073 Ludenberg	44,4
074 Hubbelrath	41,9
081 Lierenfeld	41,6
082 Eller	42,2
083 Vennhausen	45,7
084 Unterbach	46,0
091 Wersten	41,6
092 Himmelgeist	45,0
093 Holthausen	41,1
094 Reisholz	38,8
095 Benrath	43,4
096 Urdenbach	44,4
097 Itter	46,7
098 Hassels	41,4
101 Garath	42,8
102 Hellerhof	38,4
Insgesamt	42,8

02-03-06 Ausländer 1995, 2000 und 2005 nach Stadtteilen und ausgewählten Altersgruppen

Stadtteil	1995		2000		2005		Unter 18 Jahre in %	60 und mehr Jahre in %
	Anzahl	%	Anzahl	%	Anzahl	%		
011 Altstadt	527	22,4	707	29,6	725	31,6	6,2	4,0
012 Carlstadt	327	14,0	350	15,0	369	16,2	8,4	11,7
013 Stadtmitte	3 712	28,8	3 804	31,3	4 031	32,6	11,3	8,5
014 Pempelfort	4 711	16,8	4 618	17,1	4 868	18,0	11,1	11,0
015 Derendorf3	495	18,9	3 604	19,9	3 590	19,6	12,2	12,8
016 Golzheim	1 128	11,1	1 441	13,3	1 482	13,5	13,6	10,9
021 Flingern Süd	3 254	34,2	3 132	34,8	3 210	34,3	16,5	12,4
022 Flingern Nord	3 806	17,9	4 150	19,7	3 995	19,1	13,3	11,6
023 Düsseldorf	3 543	13,7	3 686	14,6	3 760	15,0	13,4	10,9
031 Friedrichstadt	4 613	25,0	4 531	26,2	4 778	27,3	10,9	9,7
032 Unterbilk	3 386	17,3	2 827	15,7	2 751	15,4	8,5	11,1
033 Hafen	44	23,8	56	32,7	56	32,9	53,6	1,8
034 Hamm	316	8,6	316	8,4	253	6,9	6,3	8,7
035 Volmerswerth	183	9,7	171	8,3	169	8,0	12,4	10,1
036 Bilk	5 841	16,9	6 095	17,9	6 873	19,0	11,7	10,1
037 Oberbilk	6 970	26,8	7 084	28,3	7 728	29,0	15,6	12,5
038 Flehe	164	6,8	170	6,9	180	7,2	7,8	20,0
041 Oberkassel	1 885	11,3	2 337	13,7	2 329	13,7	17,3	9,6
042 Heerdt	1 869	20,5	2 034	22,5	1 982	21,4	19,1	13,8
043 Lörick	1 390	18,9	1 226	18,4	1 255	18,0	22,2	9,7
044 Niederkassel	1 017	23,7	1 258	23,5	1 138	20,9	30,2	6,5
051 Stockum	399	8,1	438	9,1	439	8,8	14,8	25,3
052 Lohausen	215	7,0	269	8,6	437	11,5	24,5	6,6
053 Kaiserswerth	914	12,5	1 087	14,2	1 114	14,3	25,5	7,2
054 Wittlaer	379	9,3	619	11,4	1 032	14,6	28,1	4,1
055 Angermund	547	8,8	530	8,6	421	7,0	20,2	10,9
056 Kalkum	120	6,4	126	6,7	143	7,6	21,0	11,9
061 Lichtenbroich	672	12,8	677	12,6	775	13,8	26,3	8,9
062 Unterrath	1 607	8,2	1 728	8,8	1 967	9,7	13,9	16,0
063 Rath	3 593	20,7	4 200	23,4	4 488	24,1	16,9	14,0
064 Mörnsbroich	2 212	16,0	2 272	16,2	2 243	16,2	20,8	10,1
71 Gerresheim	3 135	11,4	3 178	11,4	3 253	11,7	19,9	13,2
72 Grafenberg	690	12,2	585	10,9	647	11,9	12,4	12,7
73 Ludenberg	500	9,3	708	11,2	640	9,7	9,8	10,2
74 Hubbelrath	224	6,0	224	6,1	229	6,4	19,2	10,0
081 Lierenfeld	1 976	30,2	1 460	24,6	1 269	21,5	14,3	16,9
082 Eller	4 740	14,0	5 516	16,5	5 916	17,8	18,1	12,5
083 Vennhausen	578	5,6	650	6,4	646	6,5	11,8	16,1
084 Unterbach	308	4,2	357	4,8	352	4,9	10,8	15,9
91 Wersten	3 394	13,5	3 765	15,0	4 152	15,7	17,5	12,9
92 Himmelgeist	45	3,5	67	5,1	63	4,9	4,8	1,6
93 Holthausen	1 979	17,9	2 364	20,7	2 491	21,5	18,3	11,6
94 Reisholz	1 226	32,3	979	26,3	845	23,0	14,1	14,3
95 Benrath	1 971	12,5	1 907	12,0	1 713	11,0	14,7	16,3
96 Urdenbach	203	2,0	299	2,8	317	3,0	31,2	9,1
97 Itter	54	3,9	82	5,2	106	6,2	12,3	5,7
98 Hassels	3 596	20,6	4 109	23,1	3 983	22,6	19,0	15,8
101 Garath	1 803	9,4	2 352	12,3	2 312	12,4	14,5	18,4
102 Hellerhof	453	6,7	482	6,9	317	4,8	22,7	10,4
Insgesamt	89 714	15,7	94 627	16,6	97 832	16,9	17,1	8,0

02-03-07 Ausländer der bevölkerungsstärksten Nationen am 31.12.2005 nach Stadtteilen

Stadtteil	Türkei	Griechen- land	GUS ²	Italien	Serbien- Monten.	Marokko	Japan	Polen	Kroatien	Make- donien	Spanien	Frank- reich	Großbri- tannien
011 Altstadt	17	15	34	82	36	2	44	28	42	4	121	25	39
012 Carlstadt	15	25	27	38	14	8	34	16	5	-	33	33	54
013 Stadtmitte	372	493	281	187	313	124	458	211	173	101	136	102	103
014 Pempelfort	541	419	368	434	268	165	299	260	160	94	220	251	212
015 Derendorf	910	436	186	300	213	101	77	168	136	68	131	114	86
016 Golzheim	123	66	121	90	48	26	216	71	57	6	64	85	97
021 Flingern Süd	713	441	224	212	267	267	11	194	117	166	66	25	36
022 Flingern Nord	565	641	251	320	336	228	103	200	251	153	106	85	81
023 Düsseltal	396	288	310	241	213	129	309	187	105	89	136	257	139
031 Friedrichstadt	456	683	216	288	420	240	110	485	262	121	187	173	96
032 Unterbilk	359	313	108	173	208	140	62	159	175	61	147	112	84
033 Hafen	-	19	1	7	36	1	-	3	-	1	1	6	1
034 Hamm	47	56	16	22	8	18	4	22	16	2	17	7	8
035 Volmerswerth	13	1	23	22	8	20	3	23	8	8	3	5	2
036 Bilk	742	627	524	408	501	476	85	424	283	166	264	305	163
037 Oberbilk	1 525	901	508	426	832	752	56	443	319	467	190	97	77
038 Flehe	16	30	10	31	3	11	4	20	16	3	10	8	11
041 Oberkassel	83	205	212	141	75	12	661	66	44	8	88	114	105
042 Heerdt	279	207	194	56	101	110	360	100	40	94	45	22	40
043 Lörick	295	64	63	50	26	24	379	30	18	9	22	19	29
044 Niederkassel	18	28	37	26	12	4	805	14	9	-	12	30	24
051 Stockum	14	23	68	27	16	16	42	21	11	6	16	12	34
052 Lohausen	24	30	9	23	16	3	25	22	21	2	12	26	31
053 Kaiserswerth	73	32	26	45	32	12	139	27	12	21	20	49	102
054 Wittlaer	56	50	70	44	19	10	38	28	9	13	14	17	80
055 Angermund	19	1	16	27	8	3	4	18	3	20	10	19	84
056 Kalkum	4	1	10	8	5	6	5	4	2	1	7	1	19
061 Lichtenbroich	279	55	35	58	39	41	1	31	16	38	46	8	1
062 Unterrath	360	267	234	111	86	64	26	75	77	140	80	41	51
063 Rath	949	774	320	402	393	138	18	187	93	516	52	64	42
064 Mörsenbroich	477	225	206	151	141	182	116	126	51	102	45	84	51
071 Gerresheim	340	188	221	851	305	165	60	186	127	75	58	96	66
072 Grafenberg	31	54	33	47	18	6	65	31	31	14	7	70	18
073 Ludenberg	42	27	23	46	29	18	66	43	37	20	33	42	28
074 Hubbelrath	5	2	11	7	5	-	11	28	6	-	4	28	18
081 Lierenfeld	389	173	66	106	92	88	6	61	25	107	19	15	11
082 Eller	1 944	574	609	432	374	366	24	278	162	230	77	58	40
083 Vennhausen	50	72	107	58	47	26	10	51	43	12	7	9	15
084 Unterbach	14	29	43	59	20	3	13	19	19	2	9	21	14
091 Wersten	643	617	526	205	292	408	47	205	119	134	66	73	55
092 Himmelgeist	6	3	1	5	4	1	-	5	6	-	4	11	2
093 Holthausen	395	639	204	160	189	213	7	81	49	109	76	22	22
094 Reisholz	277	158	38	63	42	59	1	39	10	33	26	8	2
095 Benrath	359	235	171	129	96	73	14	75	85	60	101	36	42
096 Urdenbach	77	38	111	46	14	54	3	62	32	13	21	5	17
097 Itter	11	9	8	3	-	7	2	16	2	-	3	-	3
098 Hassels	769	314	942	169	299	366	12	169	127	144	104	31	30
101 Garath	200	129	804	75	94	164	6	178	38	36	29	19	6
102 Hellerhof	37	34	57	21	25	17	3	64	16	3	12	9	10
Insgesamt	15 329	10 711	8 683	6 932	6 638	5 367	4 844	5 254	3 465	3 472	2 957	2 749	2 381

1) mit Hauptwohnung gemeldete Personen.

2) Armenien, Aserbaidschan, Georgien, Kasachstan, Kirgisistan, Moldau, Russland, Tadschikistan, Turkmenistan, Ukraine, Usbekistan, Weißrussland.

Quelle.: Statistikabzug aus dem Einwohnermelderegister.

02-03-08 Anteil der Einwohner mit einer ausländischen Staatsangehörigkeit 2006 nach Stadtteilen

Stadtteil	Einwohner mit erster Staatsangehörigkeit nichtdeutsch	Einwohner mit erster Staatsangehörigkeit deutsch und zweiter Staatsangehörigkeit nichtdeutsch	Zusammen
011 Altstadt	32,0	3,3	35,3
012 Carlstadt	20,2	3,4	23,6
013 Stadtmitte	35,4	5,4	40,8
014 Pempelfort	19,1	4,5	23,6
015 Derendorf	20,6	5,0	25,6
016 Golzheim	15,0	4,5	19,5
021 Flingern Süd	35,5	8,6	44,1
022 Flingern Nord	20,3	6,7	26,9
023 Düsseltal	16,3	5,6	21,9
031 Friedrichstadt	29,9	5,5	35,4
032 Unterbilk	16,8	4,3	21,2
033 Hafen	31,3	6,2	37,4
034 Hamm	8,3	2,3	10,6
035 Volmerswerth	8,8	7,5	16,3
036 Bilk	20,2	6,1	26,3
037 Oberbilk	30,7	7,3	38,1
038 Flehe	9,9	3,5	13,4
041 Oberkassel	14,2	2,9	17,0
042 Heerdt	23,0	6,6	29,6
043 Lörick	19,1	4,7	23,8
044 Niederkassel	22,2	3,1	25,2
051 Stockum	9,5	3,0	12,5
052 Lohausen	14,6	4,1	18,7
053 Kaiserswerth	15,3	2,6	17,8
054 Wittlaer	15,5	5,2	20,6
055 Angermund	8,1	2,2	10,4
056 Kalkum	7,4	2,2	9,6
061 Lichtenbroich	15,0	9,3	24,3
062 Unterrath	11,1	4,7	15,7
063 Rath	24,3	8,7	33,0
064 Mörsebroich	17,7	10,5	28,1
071 Gerresheim	12,4	5,4	17,8
072 Grafenberg	12,0	3,7	15,6
073 Ludenberg	9,7	4,1	13,8
074 Hubbelrath	7,2	2,8	10,0
081 Lierenfeld	26,3	7,7	34,0
082 Eller	16,6	7,6	24,2
083 Vennhausen	6,6	4,5	11,1
084 Unterbach	5,6	3,2	8,8
091 Wersten	16,0	7,9	23,9
092 Himmelgeist	5,6	1,4	7,0
093 Holthausen	22,4	9,4	31,8
094 Reisholz	23,7	8,6	32,3
095 Benrath	11,8	6,2	18,0
096 Urdenbach	6,4	8,2	14,6
097 Itter	5,4	2,9	8,3
098 Hassels	23,5	14,8	38,3
101 Garath	11,3	14,1	25,4
102 Hellerhof	6,2	12,3	18,6
Insgesamt	18,1	6,5	24,6

Quelle: Statistikabzug aus dem Einwohnermelderegister.

2.4 Haushaltsstruktur

02-04-01 Private Haushalte 2006 nach Stadtteilen und Art des Haushaltes

Stadtteil	Private Haushalte insgesamt	1- Personen Haushalte	Ehepaare und nichteheliche Lebenspartnerschaften ohne Kinder	Ehepaare und nichteheliche Lebenspartnerschaften mit Kindern	Allein-erziehende	Sonstige Mehrpersonen-Haushalte ohne Kinder
011 Altstadt	1 844	1 404	205	82	32	121
012 Carlstadt	1 840	1 230	318	94	34	164
013 Stadtmitte	9 180	6 177	1 343	592	256	812
014 Pempelfort	19 827	12 963	3 348	1 353	545	1 618
015 Derendorf	12 172	7 522	2 121	953	458	1 118
016 Golzheim	7 122	3 905	1 458	760	269	730
021 Flingern Süd	5 931	3 585	834	636	316	560
022 Flingern Nord	13 271	7 915	2 252	1 309	611	1 184
023 Düsseltal	16 176	9 174	3 179	1 539	608	1 676
031 Friedrichstadt	12 784	8 499	1 916	860	394	1 115
032 Unterbilk	12 746	8 410	2 048	860	394	1 034
033 Hafen	117	73	16	19	2	7
034 Hamm	2 068	1 035	462	247	81	243
035 Volmerswerth	1 180	560	267	160	67	126
036 Bilk	24 284	14 398	4 943	2 066	872	2 005
037 Oberbilk	16 932	9 842	3 006	1 768	730	1 586
038 Flehe	1 498	783	328	169	55	163
041 Oberkassel	10 985	6 249	2 144	1 117	376	1 099
042 Heerdth	5 432	2 689	1 111	763	262	607
043 Lörick	3 576	1 704	814	505	130	423
044 Niederkassel	3 221	1 578	664	513	97	369
051 Stockum	2 793	1 313	615	351	85	429
052 Lohausen	2 001	869	368	404	87	273
053 Kaiserswerth	4 252	2 011	841	672	159	569
054 Wittlaer	3 192	1 130	684	832	139	407
055 Angermund	3 017	1 077	748	538	101	553
056 Kalkum	969	359	239	163	31	177
061 Lichtenbroich	2 420	792	523	575	150	380
062 Unterrath	11 142	5 136	2 595	1 503	464	1 444
063 Rath	9 828	4 489	2 106	1 500	582	1 151
064 Mörsenbroich	7 893	3 976	1 591	1 041	439	846
071 Gerresheim	14 745	6 578	3 239	2 257	813	1 858
072 Grafenberg	3 512	1 954	730	350	117	361
073 Ludenberg	3 504	1 540	794	592	128	450
074 Hubbelrath	1 757	557	481	347	94	278
081 Lierenfeld	5 509	2 780	1 094	700	324	611
082 Eller	15 723	7 186	3 442	2 249	886	1 960
083 Vennhausen	5 008	1 919	1 289	756	212	832
084 Unterbach	4 026	1 719	1 052	546	126	583
091 Wersten	14 105	6 656	2 930	2 174	674	1 671
092 Himmelgeist	696	294	199	94	17	92
093 Holthausen	6 215	2 812	1 350	1 016	370	667
094 Reisholz	1 874	872	362	286	110	244
095 Benrath	8 688	4 112	1 991	1 175	359	1 051
096 Urdenbach	5 131	2 009	1 283	867	257	715
097 Itter	808	310	222	137	30	109
098 Hassels	8 412	3 287	1 902	1 424	488	1 311
101 Garath	8 837	3 263	2 044	1 466	716	1 348
102 Hellerhof	2 630	579	602	689	144	616
ohne Angabe	136	74	10	24	8	20
Insgesamt	341 009	179 348	68 103	41 093	14 699	37 766

Quelle: Haushaltgenerierung der Landeshauptstadt Düsseldorf.

02-04-01 Private Haushalte 2006 nach Stadtteilen und Art des Haushaltes

Stadtteil	Private Haushalte insgesamt	1- Personen Haushalte in %	Ehepaare und nichteheliche Lebenspartnerschaften ohne Kinder in %	Ehepaare und nichteheliche Lebenspartnerschaften mit Kindern in %	Allein-erziehende in %	Sonstige Mehrpersonen-Haushalte ohne Kinder in %
011 Altstadt	1 844	76,1	11,1	4,4	1,7	6,6
012 Carlstadt	1 840	66,8	17,3	5,1	1,8	8,9
013 Stadtmitte	9 180	67,3	14,6	6,4	2,8	8,8
014 Pempelfort	19 827	65,4	16,9	6,8	2,7	8,2
015 Derendorf	12 172	61,8	17,4	7,8	3,8	9,2
016 Golzheim	7 122	54,8	20,5	10,7	3,8	10,2
021 Flingern Süd	5 931	60,4	14,1	10,7	5,3	9,4
022 Flingern Nord	13 271	59,6	17,0	9,9	4,6	8,9
023 Düsseltal	16 176	56,7	19,7	9,5	3,8	10,4
031 Friedrichstadt	12 784	66,5	15,0	6,7	3,1	8,7
032 Unterbilk	12 746	66,0	16,1	6,7	3,1	8,1
033 Hafen	117	62,4	13,7	16,2	1,7	6,0
034 Hamm	2 068	50,0	22,3	11,9	3,9	11,8
035 Volmerswerth	1 180	47,5	22,6	13,6	5,7	10,7
036 Bilk	24 284	59,3	20,4	8,5	3,6	8,3
037 Oberbilk	16 932	58,1	17,8	10,4	4,3	9,4
038 Flehe	1 498	52,3	21,9	11,3	3,7	10,9
041 Oberkassel	10 985	56,9	19,5	10,2	3,4	10,0
042 Heerdt	5 432	49,5	20,5	14,0	4,8	11,2
043 Lörick	3 576	47,7	22,8	14,1	3,6	11,8
044 Niederkassel	3 221	49,0	20,6	15,9	3,0	11,5
051 Stockum	2 793	47,0	22,0	12,6	3,0	15,4
052 Lohausen	2 001	43,4	18,4	20,2	4,3	13,6
053 Kaiserswerth	4 252	47,3	19,8	15,8	3,7	13,4
054 Wittlaer	3 192	35,4	21,4	26,1	4,4	12,8
055 Angermund	3 017	35,7	24,8	17,8	3,3	18,3
056 Kalkum	969	37,0	24,7	16,8	3,2	18,3
061 Lichtenbroich	2 420	32,7	21,6	23,8	6,2	15,7
062 Unterrath	11 142	46,1	23,3	13,5	4,2	13,0
063 Rath	9 828	45,7	21,4	15,3	5,9	11,7
064 Mörsenbroich	7 893	50,4	20,2	13,2	5,6	10,7
071 Gerresheim	14 745	44,6	22,0	15,3	5,5	12,6
072 Grafenberg	3 512	55,6	20,8	10,0	3,3	10,3
073 Ludenberg	3 504	43,9	22,7	16,9	3,7	12,8
074 Hubbelrath	1 757	31,7	27,4	19,7	5,4	15,8
081 Lierenfeld	5 509	50,5	19,9	12,7	5,9	11,1
082 Eller	15 723	45,7	21,9	14,3	5,6	12,5
083 Vennhausen	5 008	38,3	25,7	15,1	4,2	16,6
084 Unterbach	4 026	42,7	26,1	13,6	3,1	14,5
091 Wersten	14 105	47,2	20,8	15,4	4,8	11,8
092 Himmelgeist	696	42,2	28,6	13,5	2,4	13,2
093 Holthausen	6 215	45,2	21,7	16,3	6,0	10,7
094 Reisholz	1 874	46,5	19,3	15,3	5,9	13,0
095 Benrath	8 688	47,3	22,9	13,5	4,1	12,1
096 Urdenbach	5 131	39,2	25,0	16,9	5,0	13,9
097 Itter	808	38,4	27,5	17,0	3,7	13,5
098 Hassels	8 412	39,1	22,6	16,9	5,8	15,6
101 Garath	8 837	36,9	23,1	16,6	8,1	15,3
102 Hellerhof	2 630	22,0	22,9	26,2	5,5	23,4
ohne Angabe	136	54,4	7,4	17,6	5,9	14,7
Insgesamt	341 009	52,6	20,0	12,1	4,3	11,1

02-04-02 Private Haushalte 2006 nach Stadtteilen und Anzahl der Personen

Stadtteil	Private Haushalte insgesamt	Mit ... Personen					
		1	2	3	4	5	6 und mehr
011 Altstadt	1 844	1 404	285	100	40	12	3
012 Carlstadt	1 840	1 230	423	115	57	11	4
013 Stadtmitte	9 180	6 177	1 893	628	309	130	43
014 Pempelfort	19 827	12 963	4 427	1 475	700	212	50
015 Derendorf	12 172	7 522	2 897	1 001	517	175	60
016 Golzheim	7 122	3 905	1 931	758	399	98	31
021 Flingern Süd	5 931	3 585	1 265	567	313	128	73
022 Flingern Nord	13 271	7 915	3 164	1 162	727	225	78
023 Düsseltal	16 176	9 174	4 250	1 641	832	209	70
031 Friedrichstadt	12 784	8 499	2 678	902	499	156	50
032 Unterbilk	12 746	8 410	2 820	951	404	113	48
033 Hafen	117	73	20	8	10	3	3
034 Hamm	2 068	1 035	584	244	144	47	14
035 Volmerswerth	1 180	560	353	144	85	29	9
036 Bilk	24 284	14 398	6 333	1 994	1 081	342	136
037 Oberbilk	16 932	9 842	4 092	1 602	931	314	151
038 Flehe	1 498	783	424	160	99	25	7
041 Oberkassel	10 985	6 249	2 834	1 118	599	143	42
042 Heerdt	5 432	2 689	1 519	658	412	116	38
043 Lörick	3 576	1 704	1 059	436	276	75	26
044 Niederkassel	3 221	1 578	852	403	309	68	11
051 Stockum	2 793	1 313	822	312	249	70	27
052 Lohausen	2 001	869	489	287	246	77	33
053 Kaiserswerth	4 252	2 011	1 111	564	410	123	33
054 Wittlaer	3 192	1 130	880	484	517	136	45
055 Angermund	3 017	1 077	956	493	359	108	24
056 Kalkum	969	359	303	152	118	26	11
061 Lichtenbroich	2 420	792	683	427	342	121	55
062 Unterrath	11 142	5 136	3 334	1 482	903	229	58
063 Rath	9 828	4 489	2 831	1 262	832	295	119
064 Mörsenbroich	7 893	3 976	2 175	910	591	170	71
071 Gerresheim	14 745	6 578	4 347	1 960	1 334	389	137
072 Grafenberg	3 512	1 954	939	368	199	37	15
073 Ludenberg	3 504	1 540	1 027	469	365	81	22
074 Hubbelrath	1 757	557	603	316	219	46	16
081 Lierenfeld	5 509	2 780	1 479	627	406	162	55
082 Eller	15 723	7 186	4 645	2 122	1 243	381	146
083 Vennhausen	5 008	1 919	1 655	778	498	136	22
084 Unterbach	4 026	1 719	1 318	579	310	82	18
091 Wersten	14 105	6 656	3 876	1 761	1 277	378	157
092 Himmelgeist	696	294	229	99	59	10	5
093 Holthausen	6 215	2 812	1 817	786	542	171	87
094 Reisholz	1 874	872	495	242	171	67	27
095 Benrath	8 688	4 112	2 561	1 079	685	196	55
096 Urdenbach	5 131	2 009	1 644	756	520	159	43
097 Itter	808	310	276	122	79	18	3
098 Hassels	8 412	3 287	2 550	1 302	849	290	134
101 Garath	8 837	3 263	2 904	1 347	934	277	112
102 Hellerhof	2 630	579	778	571	488	163	51
ohne Angabe	136	74	20	17	11	9	5
Insgesamt	341 009	179 348	90 850	37 741	23 499	7 038	2 533

02-04-03 Private Haushalte 2006 nach Stadtteilen und Anzahl der Kinder

Stadtteil	Private Haushalte insgesamt	Mit Kindern		Mit ... Kindern					
		Anzahl	%	1 Anzahl	%	2 Anzahl	%	3 und mehr Anzahl	%
011 Altstadt	1 844	114	6,2	79	69,3	30	26,3	5	4,4
012 Carlstadt	1 840	128	7,0	80	62,5	39	30,5	9	7,0
013 Stadtmitte	9 180	848	9,2	521	61,4	236	27,8	91	10,7
014 Pempelfort	19 827	1 898	9,6	1 221	64,3	535	28,2	142	7,5
015 Derendorf	12 172	1 413	11,6	865	61,2	417	29,5	131	9,3
016 Golzheim	7 122	1 029	14,4	646	62,8	305	29,6	78	7,6
021 Flingern Süd	5 931	953	16,1	528	55,4	301	31,6	124	13,0
022 Flingern Nord	13 271	1 921	14,5	1 126	58,6	608	31,7	187	9,7
023 Düsseltal	16 176	2 148	13,3	1 307	60,8	678	31,6	163	7,6
031 Friedrichstadt	12 784	1 254	9,8	788	62,8	353	28,1	113	9,0
032 Unterbilk	12 746	1 256	9,9	821	65,4	354	28,2	81	6,4
033 Hafen	117	21	17,9	6	28,6	10	47,6	5	23,8
034 Hamm	2 068	329	15,9	205	62,3	101	30,7	23	7,0
035 Volmerswerth	1 180	229	19,4	131	57,2	82	35,8	16	7,0
036 Bilk	24 284	2 941	12,1	1 769	60,1	916	31,1	256	8,7
037 Oberbilk	16 932	2 499	14,8	1 471	58,9	712	28,5	316	12,6
038 Flehe	1 498	224	15,0	148	66,1	67	29,9	9	4,0
041 Oberkassel	10 985	1 493	13,6	933	62,5	460	30,8	100	6,7
042 Heerd	5 432	1 025	18,9	579	56,5	339	33,1	107	10,4
043 Lörick	3 576	635	17,8	336	52,9	241	38,0	58	9,1
044 Niederkassel	3 221	611	19,0	308	50,4	262	42,9	41	6,7
051 Stockum	2 793	436	15,6	207	47,5	172	39,4	57	13,1
052 Lohausen	2 001	491	24,5	220	44,8	209	42,6	62	12,6
053 Kaiserswerth	4 252	831	19,5	410	49,3	331	39,8	90	10,8
054 Wittlaer	3 192	973	30,5	422	43,4	431	44,3	120	12,3
055 Angermund	3 017	639	21,2	307	48,0	245	38,3	87	13,6
056 Kalkum	969	194	20,0	91	46,9	80	41,2	23	11,9
061 Lichtenbroich	2 420	726	30,0	337	46,4	277	38,2	112	15,4
062 Unterrath	11 142	1 970	17,7	1 108	56,2	713	36,2	149	7,6
063 Rath	9 828	2 082	21,2	1 100	52,8	715	34,3	267	12,8
064 Mörsebroich	7 893	1 480	18,8	821	55,5	492	33,2	167	11,3
071 Gerresheim	14 745	3 073	20,8	1 654	53,8	1 100	35,8	319	10,4
072 Grafenberg	3 512	467	13,3	285	61,0	152	32,5	30	6,4
073 Ludenberg	3 504	720	20,5	388	53,9	273	37,9	59	8,2
074 Hubbelrath	1 757	442	25,2	230	52,0	172	38,9	40	9,0
081 Lierenfeld	5 509	1 024	18,6	524	51,2	356	34,8	144	14,1
082 Eller	15 723	3 135	19,9	1 790	57,1	1 021	32,6	324	10,3
083 Vennhausen	5 008	968	19,3	550	56,8	344	35,5	74	7,6
084 Unterbach	4 026	672	16,7	407	60,6	214	31,8	51	7,6
091 Wersten	14 105	2 852	20,2	1 516	53,2	978	34,3	358	12,6
092 Himmelgeist	696	111	15,9	66	59,5	41	36,9	4	3,6
093 Holthausen	6 215	1 387	22,3	745	53,7	462	33,3	180	13,0
094 Reisholz	1 874	398	21,2	204	51,3	136	34,2	58	14,6
095 Benrath	8 688	1 536	17,7	852	55,5	552	35,9	132	8,6
096 Urdenbach	5 131	1 125	21,9	591	52,5	428	38,0	106	9,4
097 Itter	808	167	20,7	92	55,1	67	40,1	8	4,8
098 Hassels	8 412	1 914	22,8	987	51,6	651	34,0	276	14,4
101 Garath	8 837	2 183	24,7	1 189	54,5	738	33,8	256	11,7
102 Hellerhof	2 630	834	31,7	419	50,2	318	38,1	97	11,6
ohne Angabe	136	34	25,0	16	47,1	12	35,3	6	17,6
Insgesamt	341 009	55 833	16,4	31 396	56,2	18 726	33,5	5 711	10,2

Quelle: Haushaltgenerierung der Landeshauptstadt Düsseldorf.

3. Prognoseergebnisse

03-00-01 Prognoseergebnisse nach Altersgruppen

Altersgruppen	31.12.2005 (Ist)		31.12.2006		31.12.2007		31.12.2008	
	absolut	in %	absolut	in %	absolut	in %	absolut	in %
unter 3 Jahre	15 728	2,7	15 727	2,7	15 398	2,6	15 160	2,6
3 bis unter 6 Jahre	14 166	2,5	14 177	2,4	14 689	2,5	14 967	2,6
6 bis unter 10 Jahre	18 862	3,3	18 836	3,2	18 562	3,2	18 582	3,2
10 bis unter 14 Jahre	18 993	3,3	18 670	3,2	18 689	3,2	18 685	3,2
14 bis unter 18 Jahre	20 441	3,5	20 298	3,5	20 052	3,4	19 679	3,4
18 bis unter 25 Jahre	40 615	7,0	41 682	7,2	42 083	7,2	42 615	7,3
25 bis unter 30 Jahre	41 045	7,1	41 759	7,2	42 254	7,3	42 554	7,3
30 bis unter 35 Jahre	45 855	7,9	45 504	7,8	45 534	7,8	45 856	7,9
35 bis unter 40 Jahre	53 495	9,3	52 092	9,0	50 383	8,7	48 547	8,3
40 bis unter 45 Jahre	50 241	8,7	51 514	8,9	52 117	9,0	52 303	9,0
45 bis unter 50 Jahre	42 178	7,3	43 387	7,5	44 710	7,7	46 057	7,9
50 bis unter 55 Jahre	36 206	6,3	36 701	6,3	37 377	6,4	38 437	6,6
55 bis unter 60 Jahre	34 462	6,0	34 831	6,0	34 911	6,0	34 799	6,0
60 bis unter 65 Jahre	34 030	5,9	31 946	5,5	31 248	5,4	30 799	5,3
65 bis unter 70 Jahre	37 845	6,6	38 077	6,6	36 913	6,3	35 553	6,1
70 bis unter 75 Jahre	26 327	4,6	27 554	4,8	29 220	5,0	31 089	5,3
75 bis unter 80 Jahre	21 645	3,7	21 265	3,7	20 829	3,6	20 198	3,5
80 bis unter 85 Jahre	14 944	2,6	14 812	2,6	14 818	2,5	15 134	2,6
85 bis unter 90 Jahre	6 800	1,2	7 639	1,3	8 313	1,4	8 643	1,5
90 bis unter 95 Jahre	2 783	0,5	2 608	0,4	2 394	0,4	2 206	0,4
95 Jahre und älter	755	0,1	807	0,1	834	0,1	885	0,2
Insgesamt	577 416	100,0	579 886	100,0	581 329	100,0	582 745	100,0

Altersgruppen	31.12.2009		31.12.2010		31.12.2011		31.12.2012	
	absolut	in %	absolut	in %	absolut	in %	absolut	in %
unter 3 Jahre	15 188	2,6	15 220	2,6	15 268	2,6	15 323	2,6
3 bis unter 6 Jahre	14 943	2,6	14 632	2,5	14 399	2,5	14 427	2,5
6 bis unter 10 Jahre	18 709	3,2	18 997	3,2	19 361	3,3	19 361	3,3
10 bis unter 14 Jahre	18 718	3,2	18 767	3,2	18 586	3,2	18 646	3,2
14 bis unter 18 Jahre	19 348	3,3	19 068	3,3	19 099	3,3	19 113	3,2
18 bis unter 25 Jahre	42 973	7,4	43 316	7,4	43 366	7,4	43 280	7,4
25 bis unter 30 Jahre	42 785	7,3	43 033	7,3	43 251	7,4	43 462	7,4
30 bis unter 35 Jahre	46 241	7,9	46 598	8,0	46 918	8,0	47 289	8,0
35 bis unter 40 Jahre	47 278	8,1	46 552	8,0	46 212	7,9	46 260	7,9
40 bis unter 45 Jahre	51 839	8,9	51 184	8,7	49 991	8,5	48 647	8,3
45 bis unter 50 Jahre	47 375	8,1	48 164	8,2	49 172	8,4	49 688	8,4
50 bis unter 55 Jahre	39 260	6,7	40 430	6,9	41 473	7,1	42 605	7,2
55 bis unter 60 Jahre	34 744	5,9	34 724	5,9	35 162	6,0	35 785	6,1
60 bis unter 65 Jahre	30 654	5,2	31 705	5,4	32 059	5,5	32 164	5,5
65 bis unter 70 Jahre	34 009	5,8	31 133	5,3	29 332	5,0	28 735	4,9
70 bis unter 75 Jahre	32 003	5,5	32 833	5,6	33 045	5,6	32 058	5,4
75 bis unter 80 Jahre	20 703	3,5	21 426	3,7	22 441	3,8	23 786	4,0
80 bis unter 85 Jahre	15 367	2,6	15 458	2,6	15 205	2,6	14 912	2,5
85 bis unter 90 Jahre	8 816	1,5	8 807	1,5	8 812	1,5	8 859	1,5
90 bis unter 95 Jahre	2 278	0,4	2 606	0,4	2 939	0,5	3 177	0,5
95 Jahre und älter	910	0,2	891	0,2	867	0,1	825	0,1
Insgesamt	584 143	100,0	585 543	100,0	586 959	100,0	588 403	100,0

03-00-01 Prognoseergebnisse nach Altersgruppen

Altersgruppen	31.12.2013		31.12.2014		31.12.2015		31.12.2016	
	absolut	in %	absolut	in %	absolut	in %	absolut	in %
unter 3 Jahre	15 384	2,6	15 448	2,6	15 515	2,6	15 581	2,6
3 bis unter 6 Jahre	14 459	2,5	14 506	2,5	14 564	2,5	14 627	2,5
6 bis unter 10 Jahre	19 334	3,3	19 055	3,2	18 858	3,2	18 910	3,2
10 bis unter 14 Jahre	18 797	3,2	19 051	3,2	19 385	3,3	19 388	3,3
14 bis unter 18 Jahre	19 155	3,2	19 244	3,3	19 125	3,2	19 211	3,2
18 bis unter 25 Jahre	42 972	7,3	42 872	7,2	42 839	7,2	42 770	7,2
25 bis unter 30 Jahre	43 889	7,4	44 199	7,5	44 469	7,5	44 637	7,5
30 bis unter 35 Jahre	47 552	8,1	47 785	8,1	48 008	8,1	48 205	8,1
35 bis unter 40 Jahre	46 534	7,9	46 852	7,9	47 154	8,0	47 424	8,0
40 bis unter 45 Jahre	47 224	8,0	46 230	7,8	45 686	7,7	45 439	7,6
45 bis unter 50 Jahre	49 825	8,4	49 433	8,4	48 863	8,2	47 846	8,0
50 bis unter 55 Jahre	43 762	7,4	44 891	7,6	45 579	7,7	46 452	7,8
55 bis unter 60 Jahre	36 716	6,2	37 457	6,3	38 490	6,5	39 426	6,6
60 bis unter 65 Jahre	32 120	5,4	32 112	5,4	32 135	5,4	32 538	5,5
65 bis unter 70 Jahre	28 340	4,8	28 217	4,8	29 142	4,9	29 491	5,0
70 bis unter 75 Jahre	30 921	5,2	29 660	5,0	27 244	4,6	25 734	4,3
75 bis unter 80 Jahre	25 282	4,3	26 044	4,4	26 750	4,5	26 946	4,5
80 bis unter 85 Jahre	14 486	2,5	14 934	2,5	15 521	2,6	16 270	2,7
85 bis unter 90 Jahre	9 049	1,5	9 212	1,6	9 291	1,6	9 167	1,5
90 bis unter 95 Jahre	3 281	0,6	3 361	0,6	3 399	0,6	3 444	0,6
95 Jahre und älter	797	0,1	838	0,1	943	0,2	1 041	0,2
Insgesamt	589 880	100,0	591 398	100,0	592 958	100,0	594 548	100,0

Altersgruppen	31.12.2017		31.12.2018		31.12.2019		31.12.2020	
	absolut	in %	absolut	in %	absolut	in %	absolut	in %
unter 3 Jahre	15 640	2,6	15 696	2,6	15 751	2,6	15 802	2,6
3 bis unter 6 Jahre	14 690	2,5	14 753	2,5	14 814	2,5	14 870	2,5
6 bis unter 10 Jahre	18 966	3,2	19 034	3,2	19 111	3,2	19 192	3,2
10 bis unter 14 Jahre	19 362	3,2	19 109	3,2	18 931	3,2	18 983	3,2
14 bis unter 18 Jahre	19 377	3,3	19 619	3,3	19 929	3,3	19 934	3,3
18 bis unter 25 Jahre	42 653	7,2	42 809	7,2	42 883	7,2	43 083	7,2
25 bis unter 30 Jahre	44 828	7,5	44 822	7,5	44 820	7,5	44 797	7,4
30 bis unter 35 Jahre	48 393	8,1	48 698	8,1	48 941	8,2	49 175	8,2
35 bis unter 40 Jahre	47 725	8,0	47 958	8,0	48 177	8,0	48 386	8,0
40 bis unter 45 Jahre	45 505	7,6	45 756	7,7	46 042	7,7	46 316	7,7
45 bis unter 50 Jahre	46 707	7,8	45 520	7,6	44 684	7,5	44 244	7,4
50 bis unter 55 Jahre	46 909	7,9	47 029	7,9	46 702	7,8	46 209	7,7
55 bis unter 60 Jahre	40 435	6,8	41 465	6,9	42 470	7,1	43 093	7,2
60 bis unter 65 Jahre	33 108	5,6	33 931	5,7	34 597	5,8	35 513	5,9
65 bis unter 70 Jahre	29 621	5,0	29 631	5,0	29 654	4,9	29 709	4,9
70 bis unter 75 Jahre	25 245	4,2	24 926	4,2	24 857	4,1	25 666	4,3
75 bis unter 80 Jahre	26 160	4,4	25 281	4,2	24 329	4,1	22 427	3,7
80 bis unter 85 Jahre	17 238	2,9	18 299	3,1	18 880	3,1	19 428	3,2
85 bis unter 90 Jahre	9 016	1,5	8 799	1,5	9 162	1,5	9 602	1,6
90 bis unter 95 Jahre	3 489	0,6	3 575	0,6	3 667	0,6	3 723	0,6
95 Jahre und älter	1 114	0,2	1 146	0,2	1 186	0,2	1 232	0,2
Insgesamt	596 179	100,0	597 858	100,0	599 588	100,0	601 385	100,0

03-00-02 Prognoseergebnisse nach Altersjahren 31.12.2005 bis 31.12.2012

Alter in Jahre	31.12.2005 (Ist)	31.12.2006	31.12.2007	31.12.2008	31.12.2009	31.12.2010	31.12.2011	31.12.2012
unter 1	5 431	5 161	5 176	5 178	5 190	5 205	5 226	5 246
1	5 388	5 294	5 034	5 048	5 051	5 063	5 079	5 098
2	4 909	5 271	5 189	4 934	4 948	4 952	4 964	4 979
3	4 793	4 823	5 162	5 084	4 829	4 842	4 846	4 858
4	4 607	4 760	4 793	5 112	5 040	4 786	4 799	4 803
5	4 766	4 594	4 734	4 771	5 074	5 004	4 753	4 766
6	4 650	4 731	4 561	4 693	4 730	5 019	4 951	4 707
7	4 697	4 635	4 733	4 567	4 694	4 731	5 010	4 944
8	4 818	4 674	4 612	4 723	4 561	4 681	4 720	4 990
9	4 697	4 795	4 656	4 599	4 724	4 565	4 680	4 720
10	4 552	4 683	4 776	4 644	4 589	4 724	4 569	4 679
11	4 646	4 552	4 678	4 770	4 643	4 591	4 735	4 583
12	4 766	4 658	4 562	4 689	4 780	4 657	4 607	4 757
13	5 029	4 778	4 673	4 582	4 707	4 795	4 676	4 628
14	4 961	5 048	4 804	4 701	4 613	4 736	4 823	4 708
15	5 088	4 959	5 047	4 812	4 710	4 626	4 746	4 832
16	5 099	5 139	5 012	5 098	4 871	4 771	4 690	4 810
17	5 293	5 152	5 190	5 069	5 154	4 936	4 839	4 763
18	4 973	5 410	5 263	5 303	5 190	5 273	5 067	4 975
19	5 075	5 207	5 578	5 446	5 488	5 391	5 469	5 281
20	5 349	5 491	5 579	5 907	5 794	5 838	5 755	5 830
21	5 533	5 740	5 828	5 910	6 200	6 106	6 148	6 080
22	6 008	6 069	6 191	6 275	6 352	6 612	6 532	6 576
23	6 700	6 589	6 606	6 709	6 790	6 863	7 094	7 030
24	6 977	7 176	7 038	7 065	7 157	7 233	7 301	7 508
25	7 396	7 587	7 708	7 597	7 631	7 714	7 786	7 853
26	7 872	8 027	8 145	8 254	8 166	8 204	8 280	8 350
27	8 241	8 454	8 537	8 651	8 751	8 682	8 723	8 795
28	8 620	8 714	8 840	8 920	9 027	9 121	9 065	9 109
29	8 916	8 976	9 024	9 132	9 210	9 312	9 397	9 355
30	8 905	9 107	9 121	9 174	9 270	9 346	9 441	9 521
31	8 853	9 001	9 149	9 163	9 219	9 306	9 378	9 469
32	8 929	8 985	9 089	9 226	9 240	9 297	9 376	9 446
33	9 295	9 039	9 062	9 159	9 287	9 303	9 360	9 433
34	9 873	9 371	9 112	9 134	9 226	9 346	9 363	9 420
35	10 153	9 820	9 339	9 102	9 123	9 210	9 325	9 342
36	10 561	10 135	9 819	9 375	9 157	9 177	9 260	9 371
37	10 978	10 481	10 055	9 767	9 357	9 154	9 173	9 252
38	10 854	10 875	10 393	9 981	9 718	9 331	9 141	9 158
39	10 949	10 782	10 777	10 322	9 923	9 680	9 314	9 136
40	10 464	10 834	10 656	10 645	10 211	9 826	9 600	9 253
41	10 602	10 399	10 753	10 580	10 559	10 146	9 771	9 558
42	10 245	10 489	10 289	10 638	10 468	10 441	10 045	9 680
43	9 700	10 133	10 354	10 164	10 506	10 342	10 306	9 927
44	9 230	9 659	10 065	10 276	10 094	10 429	10 270	10 230
45	9 167	9 228	9 617	10 008	10 210	10 035	10 362	10 209
46	8 725	9 094	9 161	9 523	9 899	10 092	9 924	10 242
47	8 463	8 654	9 001	9 074	9 416	9 777	9 963	9 801
48	8 053	8 415	8 605	8 935	9 014	9 343	9 689	9 869
49	7 770	7 996	8 327	8 516	8 836	8 917	9 234	9 567

03-00-02 Prognoseergebnisse nach Altersjahren 31.12.2005 bis 31.12.2012

Alter in Jahre	31.12.2005 (Ist)	31.12.2006	31.12.2007	31.12.2008	31.12.2009	31.12.2010	31.12.2011	31.12.2012
50	7 510	7 716	7 930	8 245	8 432	8 741	8 824	9 130
51	7 532	7 468	7 663	7 873	8 174	8 360	8 658	8 743
52	7 019	7 464	7 401	7 590	7 797	8 087	8 269	8 558
53	7 097	6 995	7 415	7 354	7 540	7 744	8 024	8 203
54	7 048	7 059	6 968	7 374	7 317	7 499	7 698	7 971
55	7 327	6 995	6 998	6 918	7 311	7 256	7 435	7 630
56	7 345	7 253	6 933	6 936	6 863	7 245	7 193	7 367
57	6 881	7 263	7 172	6 866	6 868	6 800	7 172	7 122
58	6 660	6 778	7 150	7 061	6 767	6 770	6 707	7 069
59	6 249	6 542	6 658	7 019	6 935	6 653	6 655	6 597
60	5 647	6 124	6 406	6 522	6 874	6 793	6 525	6 526
61	6 995	5 571	6 027	6 304	6 417	6 762	6 684	6 429
62	6 796	6 855	5 476	5 917	6 187	6 295	6 633	6 557
63	6 810	6 691	6 748	5 407	5 835	6 097	6 205	6 534
64	7 782	6 706	6 590	6 649	5 341	5 758	6 012	6 119
65	8 327	7 636	6 590	6 480	6 539	5 267	5 670	5 917
66	8 041	8 163	7 493	6 477	6 371	6 430	5 191	5 582
67	7 543	7 860	7 981	7 331	6 344	6 246	6 304	5 096
68	7 235	7 362	7 667	7 788	7 160	6 201	6 110	6 166
69	6 699	7 056	7 181	7 477	7 596	6 989	6 058	5 974
70	6 516	6 521	6 870	6 991	7 277	7 392	6 810	5 905
71	6 123	6 315	6 323	6 660	6 778	7 054	7 167	6 607
72	4 587	5 913	6 099	6 109	6 435	6 550	6 816	6 927
73	4 568	4 409	5 684	5 865	5 874	6 187	6 301	6 554
74	4 533	4 396	4 244	5 464	5 639	5 649	5 952	6 064
75	4 784	4 361	4 234	4 088	5 258	5 425	5 438	5 730
76	4 646	4 573	4 174	4 055	3 914	5 032	5 192	5 206
77	4 355	4 426	4 358	3 982	3 872	3 736	4 802	4 954
78	4 021	4 122	4 192	4 129	3 778	3 676	3 547	4 555
79	3 839	3 783	3 872	3 945	3 881	3 556	3 462	3 341
80	3 486	3 565	3 516	3 596	3 664	3 603	3 309	3 221
81	3 161	3 240	3 313	3 270	3 344	3 410	3 354	3 086
82	2 752	2 918	2 997	3 061	3 025	3 091	3 153	3 102
83	2 808	2 527	2 681	2 755	2 813	2 782	2 842	2 902
84	2 737	2 561	2 312	2 451	2 521	2 573	2 546	2 602
85	2 376	2 482	2 328	2 105	2 231	2 297	2 345	2 321
86	1 644	2 118	2 217	2 083	1 887	2 000	2 061	2 103
87	1 049	1 423	1 831	1 920	1 809	1 642	1 741	1 797
88	877	888	1 200	1 542	1 618	1 531	1 393	1 477
89	854	728	737	992	1 272	1 337	1 271	1 160
90	719	676	581	590	791	1 009	1 063	1 016
91	719	579	545	473	480	642	817	860
92	604	566	460	432	380	385	512	652
93	410	469	442	363	340	301	306	405
94	331	318	367	348	288	269	241	245
95	237	240	233	269	257	215	201	181
96	202	183	186	181	209	201	170	158
97	122	153	142	142	139	161	157	134
98	93	87	110	103	103	101	118	116
99 und mehr	101	143	163	190	203	212	220	236
Insgesamt	577 416	579 886	581 329	582 745	584 143	585 543	586 959	588 403

03-00-02 Prognoseergebnisse nach Altersjahren 31.12.2013 bis 31.12.2020

Alter in Jahre	31.12.2013	31.12.2014	31.12.2015	31.12.2016	31.12.2017	31.12.2018	31.12.2019	31.12.2020
unter 1	5 267	5 290	5 312	5 333	5 351	5 370	5 388	5 403
1	5 118	5 139	5 162	5 185	5 204	5 222	5 241	5 258
2	4 998	5 019	5 041	5 064	5 085	5 104	5 122	5 141
3	4 873	4 893	4 914	4 936	4 958	4 978	4 998	5 015
4	4 815	4 831	4 850	4 872	4 893	4 914	4 934	4 953
5	4 771	4 783	4 799	4 819	4 840	4 861	4 881	4 902
6	4 720	4 725	4 738	4 754	4 773	4 793	4 814	4 834
7	4 705	4 719	4 726	4 740	4 756	4 775	4 796	4 817
8	4 926	4 691	4 705	4 713	4 726	4 742	4 761	4 782
9	4 983	4 920	4 689	4 703	4 711	4 724	4 740	4 759
10	4 719	4 975	4 915	4 689	4 703	4 710	4 724	4 740
11	4 689	4 730	4 980	4 922	4 698	4 712	4 720	4 734
12	4 607	4 710	4 752	4 997	4 940	4 721	4 735	4 743
13	4 782	4 637	4 738	4 781	5 021	4 965	4 751	4 766
14	4 662	4 818	4 678	4 776	4 819	5 053	5 000	4 789
15	4 721	4 678	4 841	4 703	4 798	4 842	5 072	5 019
16	4 893	4 786	4 746	4 909	4 775	4 868	4 911	5 136
17	4 879	4 961	4 860	4 823	4 984	4 855	4 946	4 989
18	4 906	5 018	5 097	5 002	4 969	5 128	5 006	5 094
19	5 200	5 139	5 244	5 318	5 236	5 207	5 361	5 253
20	5 664	5 596	5 544	5 641	5 713	5 643	5 620	5 769
21	6 151	6 005	5 946	5 902	5 994	6 061	6 001	5 985
22	6 519	6 587	6 458	6 408	6 376	6 461	6 524	6 476
23	7 074	7 027	7 089	6 977	6 938	6 913	6 991	7 052
24	7 457	7 500	7 461	7 521	7 428	7 397	7 379	7 454
25	8 038	7 997	8 039	8 007	8 067	7 989	7 966	7 956
26	8 413	8 580	8 546	8 586	8 565	8 623	8 558	8 544
27	8 862	8 921	9 071	9 045	9 087	9 073	9 128	9 077
28	9 176	9 239	9 292	9 428	9 411	9 452	9 442	9 497
29	9 399	9 462	9 520	9 571	9 697	9 686	9 727	9 724
30	9 489	9 532	9 589	9 644	9 695	9 810	9 804	9 844
31	9 543	9 517	9 560	9 613	9 666	9 714	9 821	9 819
32	9 532	9 601	9 581	9 623	9 675	9 726	9 772	9 872
33	9 500	9 581	9 646	9 632	9 674	9 723	9 772	9 818
34	9 489	9 553	9 631	9 692	9 683	9 725	9 772	9 821
35	9 398	9 463	9 525	9 600	9 657	9 651	9 693	9 738
36	9 389	9 445	9 507	9 569	9 641	9 696	9 694	9 736
37	9 360	9 378	9 433	9 493	9 553	9 623	9 677	9 678
38	9 235	9 340	9 359	9 414	9 472	9 530	9 598	9 651
39	9 153	9 227	9 329	9 349	9 402	9 458	9 515	9 583
40	9 085	9 103	9 175	9 275	9 294	9 346	9 401	9 457
41	9 226	9 068	9 086	9 156	9 254	9 273	9 325	9 378
42	9 479	9 162	9 012	9 031	9 099	9 195	9 214	9 266
43	9 570	9 380	9 076	8 933	8 951	9 017	9 112	9 132
44	9 864	9 517	9 336	9 045	8 907	8 925	8 991	9 084
45	10 166	9 814	9 474	9 302	9 021	8 888	8 907	8 971
46	10 095	10 048	9 708	9 375	9 210	8 939	8 811	8 829
47	10 110	9 968	9 919	9 592	9 265	9 108	8 845	8 722
48	9 713	10 014	9 877	9 827	9 511	9 191	9 039	8 784
49	9 742	9 589	9 884	9 751	9 701	9 395	9 082	8 937

03-00-02 Prognoseergebnisse nach Altersjahren 31.12.2013 bis 31.12.2020

Alter in Jahre	31.12.2013	31.12.2014	31.12.2015	31.12.2016	31.12.2017	31.12.2018	31.12.2019	31.12.2020
50	9 451	9 620	9 473	9 760	9 633	9 581	9 286	8 982
51	9 040	9 351	9 515	9 374	9 653	9 530	9 479	9 195
52	8 643	8 932	9 235	9 394	9 257	9 530	9 412	9 361
53	8 483	8 569	8 850	9 144	9 300	9 167	9 433	9 320
54	8 145	8 420	8 506	8 780	9 067	9 220	9 092	9 352
55	7 895	8 066	8 332	8 418	8 685	8 966	9 115	8 991
56	7 558	7 817	7 985	8 244	8 330	8 591	8 865	9 011
57	7 293	7 481	7 733	7 899	8 152	8 237	8 493	8 761
58	7 021	7 189	7 372	7 618	7 781	8 026	8 111	8 361
59	6 949	6 904	7 068	7 246	7 487	7 646	7 885	7 968
60	6 475	6 815	6 772	6 932	7 107	7 340	7 496	7 728
61	6 429	6 384	6 713	6 672	6 828	7 000	7 226	7 380
62	6 314	6 314	6 274	6 593	6 555	6 708	6 875	7 094
63	6 461	6 228	6 229	6 193	6 503	6 467	6 616	6 781
64	6 441	6 371	6 147	6 147	6 116	6 417	6 383	6 530
65	6 022	6 338	6 270	6 056	6 056	6 030	6 322	6 291
66	5 823	5 927	6 237	6 171	5 966	5 965	5 943	6 228
67	5 473	5 707	5 811	6 115	6 052	5 856	5 855	5 837
68	4 992	5 356	5 584	5 686	5 984	5 924	5 736	5 734
69	6 030	4 888	5 240	5 463	5 563	5 855	5 798	5 619
70	5 829	5 884	4 773	5 115	5 330	5 429	5 715	5 661
71	5 732	5 663	5 718	4 643	4 973	5 183	5 279	5 559
72	6 390	5 548	5 484	5 540	4 500	4 819	5 023	5 117
73	6 664	6 152	5 343	5 286	5 341	4 341	4 645	4 843
74	6 307	6 413	5 926	5 151	5 101	5 155	4 194	4 487
75	5 838	6 072	6 177	5 713	4 970	4 926	4 981	4 057
76	5 487	5 593	5 816	5 920	5 479	4 771	4 733	4 786
77	4 970	5 238	5 341	5 555	5 655	5 238	4 566	4 534
78	4 699	4 717	4 972	5 072	5 275	5 372	4 981	4 348
79	4 288	4 424	4 442	4 686	4 781	4 974	5 068	4 703
80	3 104	3 987	4 111	4 132	4 360	4 449	4 629	4 717
81	3 006	2 897	3 718	3 834	3 856	4 070	4 155	4 324
82	2 861	2 789	2 689	3 446	3 554	3 577	3 777	3 857
83	2 857	2 640	2 577	2 487	3 180	3 280	3 304	3 490
84	2 657	2 620	2 425	2 371	2 288	2 923	3 015	3 040
85	2 373	2 425	2 393	2 219	2 171	2 099	2 676	2 761
86	2 084	2 130	2 179	2 152	2 000	1 960	1 896	2 415
87	1 835	1 822	1 862	1 909	1 887	1 758	1 725	1 672
88	1 528	1 562	1 555	1 587	1 632	1 616	1 510	1 485
89	1 229	1 274	1 303	1 299	1 324	1 366	1 355	1 270
90	929	984	1 022	1 046	1 044	1 064	1 101	1 093
91	827	759	804	836	858	860	875	908
92	686	665	612	648	676	694	698	709
93	515	542	530	488	518	541	557	562
94	323	410	432	425	393	417	436	450
95	184	242	308	324	321	298	317	332
96	145	147	192	244	256	256	238	253
97	124	114	116	150	191	200	203	189
98	99	92	86	87	112	143	150	154
99 und mehr	246	243	242	235	234	249	278	305
Insgesamt	589 880	591 398	592 958	594 548	596 179	597 858	599 588	601 385

03-00-03 Prognoseergebnisse nach Stadtteilen und Altersgruppen 31.12.2006

Stadtteile	u. 3 Jahre	3 bis u.	6 bis u.	10 bis u.	14 bis u.	18 bis u.	25 bis u.	30 bis u.	35 bis u.	40 bis u.	45 bis u.
		6 Jahre	10 Jahre	14 Jahre	18 Jahre	25 Jahre	30 Jahre	35 Jahre	40 Jahre	45 Jahre	50 Jahre
011 Altstadt	57	31	40	37	48	162	243	259	241	212	142
012 Carlstadt	55	40	39	36	49	114	149	211	254	235	169
013 Stadtmitte	370	257	249	280	274	939	1 296	1 414	1 330	1 058	888
014 Pempelfort	725	495	556	557	620	1 874	2 766	3 080	2 950	2 388	1 881
015 Derendorf	491	349	431	414	452	1 354	1 795	1 890	1 812	1 617	1 262
016 Golzheim	307	267	318	289	314	592	711	978	1 168	1 043	797
021 Flingern Süd	303	268	339	284	312	836	1 001	981	822	791	626
022 Flingern Nord	594	480	652	616	610	1 656	1 840	2 084	2 111	1 882	1 557
023 Düsseldorf	695	577	654	600	636	1 492	1 826	2 169	2 484	2 343	1 830
031 Friedrichstadt	509	324	399	364	401	1 524	2 105	2 147	1 898	1 527	1 239
032 Unterbilk/033 Hafen	481	328	350	346	427	1 256	1 755	2 008	2 045	1 816	1 394
034 Hamm	98	70	98	101	122	305	293	302	383	361	364
035 Volmerswerth	49	39	75	91	87	136	131	176	186	203	187
036 Bilk	1 004	751	918	917	982	2 975	3 748	3 631	3 549	3 491	2 606
037 Oberbilk	853	677	841	756	838	2 238	2 920	2 823	2 547	2 227	1 766
038 Flehe	67	45	77	60	88	151	161	190	218	237	211
041 Oberkassel	465	377	476	434	438	881	998	1 420	1 835	1 545	1 125
042 Heerdt	284	260	319	304	362	645	585	700	763	817	692
043 Lörick	188	202	263	210	212	345	351	466	658	586	415
044 Niederkassel	153	160	234	188	151	301	236	316	528	578	399
051 Stockum	104	150	176	143	171	277	211	256	367	346	322
052 Lohausen	91	105	205	190	197	259	184	201	359	377	336
053 Kaiserswerth	206	204	315	292	305	518	359	437	672	715	599
054 Wittlaer	229	332	435	323	288	484	320	506	748	686	542
055 Angermund	155	166	223	263	255	373	233	289	500	545	441
056 Kalkum	43	55	72	70	79	117	75	68	125	146	151
061 Lichtenbroich	138	186	275	299	354	481	245	297	384	554	500
062 Unterrath	449	434	669	667	735	1 313	1 092	1 157	1 599	1 851	1 632
063 Rath	612	612	767	698	772	1 425	1 256	1 282	1 557	1 563	1 475
064 Mörsenbroich	391	390	494	544	555	898	843	940	1 162	1 198	992
071 Gerresheim	647	709	1 015	1 197	1 248	1 753	1 421	1 541	2 207	2 592	2 285
072 Grafenberg	146	134	121	130	128	287	284	389	524	506	432
073 Ludenberg	176	163	248	216	256	390	336	412	588	640	486
074 Hubbelrath	95	115	154	152	157	238	137	172	286	340	292
081 Lierenfeld	284	266	363	346	357	686	747	673	749	785	690
082 Eller	828	773	1 067	1 082	1 242	2 293	1 929	1 935	2 381	2 473	2 286
083 Vennhausen	183	208	298	353	434	699	418	478	679	845	784
084 Unterbach	162	161	233	233	240	389	312	382	552	641	631
091 Wersten	755	742	1 020	1 058	1 119	2 137	1 598	1 702	2 165	2 410	2 181
092 Himmelgeist	30	25	36	31	40	73	76	73	123	114	103
093 Holthausen	340	347	464	502	510	891	733	773	1 001	1 009	812
094 Reisholz	112	100	134	152	179	323	290	288	296	322	296
095 Benrath	399	367	541	552	547	1 097	907	1 061	1 310	1 437	1 168
096 Urdenbach	230	260	402	420	438	710	434	494	798	864	786
097 Itter	52	52	59	57	50	100	87	86	168	171	122
098 Hassels	487	466	724	736	821	1 460	1 034	1 039	1 306	1 426	1 388
101 Garath	476	504	766	814	959	1 495	916	987	1 290	1 437	1 379
102 Hellerhof	161	153	233	263	439	737	373	342	414	564	727
Insgesamt	15 727	14 177	18 836	18 670	20 298	41 682	41 759	45 504	52 092	51 514	43 387

03-00-03 Prognoseergebnisse nach Stadtteilen und Altersgruppen 31.12.2006

Stadtteile	50 bis u.	55 bis u.	60 bis u.	65 bis u.	70 bis u.	75 bis u.	80 bis u.	85 bis u.	90 bis u.	95 Jahre	Insgesamt
	55 Jahre	60 Jahre	65 Jahre	70 Jahre	75 Jahre	80 Jahre	85 Jahre	90 Jahre	95 Jahre	und älter	
011 Altstadt	120	155	95	123	104	98	62	47	16	7	2 299
012 Carlstadt	145	171	174	178	103	77	51	23	5	1	2 278
013 Stadtmitte	800	734	677	657	471	348	236	102	36	8	12 424
014 Pempelfort	1 631	1 623	1 451	1 623	1 114	905	629	340	99	21	27 328
015 Derendorf	1 129	1 077	1 026	1 102	792	627	485	280	104	32	18 520
016 Golzheim	669	694	687	735	466	396	318	167	67	17	11 002
021 Flingern Süd	558	528	450	501	310	250	144	91	24	9	9 430
022 Flingern Nord	1 230	1 184	1 037	1 219	935	646	462	229	106	29	21 158
023 Düsseltal	1 631	1 603	1 547	1 691	1 149	969	732	385	108	30	25 152
031 Friedrichstadt	1 037	968	823	863	581	440	313	171	53	15	17 701
032 Unterbilk/033 Hafen	1 083	973	943	1 012	702	555	432	209	101	36	18 254
034 Hamm	260	213	184	197	130	116	68	35	5	4	3 706
035 Volmerswerth	124	143	125	133	95	63	30	21	6	1	2 104
036 Bilk	1 935	1 920	1 749	2 133	1 442	1 186	929	454	150	27	36 497
037 Oberbilk	1 473	1 473	1 244	1 484	1 040	841	527	246	71	25	26 910
038 Flehe	178	181	145	166	136	87	55	29	7	1	2 491
041 Oberkassel	1 120	1 204	1 215	1 229	760	596	494	257	87	25	16 982
042 Heerdt	581	574	522	607	491	380	244	133	45	18	9 326
043 Lörick	390	392	360	495	373	378	360	236	84	28	6 993
044 Niederkassel	350	360	383	395	257	208	169	71	20	3	5 461
051 Stockum	333	366	341	445	332	258	217	134	50	9	5 008
052 Lohausen	229	239	211	217	156	110	80	48	16	1	3 813
053 Kaiserswerth	542	460	504	494	380	277	255	144	62	28	7 769
054 Wittlaer	445	374	320	362	244	196	135	103	27	13	7 110
055 Angermund	449	417	447	499	304	245	131	67	14	6	6 023
056 Kalkum	126	131	136	211	91	81	66	27	11		1 881
061 Lichtenbroich	420	357	259	308	220	152	109	43	11	6	5 596
062 Unterrath	1 451	1 306	1 200	1 544	1 172	1 033	602	293	99	38	20 334
063 Rath	1 079	1 168	975	1 155	916	730	483	219	72	24	18 838
064 Mörsenbroich	885	894	745	921	727	545	434	196	64	12	13 827
071 Gerresheim	1 936	1 740	1 614	2 071	1 404	1 081	760	418	136	53	27 826
072 Grafenberg	407	400	368	416	308	225	143	77	21	7	5 453
073 Ludenberg	411	455	399	440	306	241	224	152	55	27	6 621
074 Hubbelrath	222	253	234	311	186	96	62	33	9	10	3 553
081 Lierenfeld	637	564	533	637	478	360	232	122	48	16	9 573
082 Eller	1 900	1 810	1 630	2 141	1 566	1 116	772	358	97	26	29 705
083 Vennhausen	759	641	638	797	674	473	297	168	57	17	9 901
084 Unterbach	512	508	535	600	415	357	219	104	25	9	7 218
091 Wersten	1 752	1 459	1 419	1 747	1 299	988	598	342	135	33	26 660
092 Himmelgeist	93	108	95	79	69	54	30	23	3	1	1 279
093 Holthausen	667	657	555	760	664	489	297	132	33	11	11 646
094 Reisholz	230	204	189	194	148	111	75	17	10	3	3 673
095 Benrath	944	982	929	1 066	864	634	445	229	92	27	15 597
096 Urdenbach	728	674	686	898	562	421	337	162	64	21	10 388
097 Itter	103	92	80	115	104	84	68	53	29	9	1 741
098 Hassels	1 233	1 063	918	1 175	863	703	426	215	79	32	17 593
101 Garath	1 125	907	816	1 579	1 414	925	517	210	84	28	18 628
102 Hellerhof	636	432	334	355	237	115	59	29	9	5	6 615
Insgesamt	36 701	34 831	31 946	38 077	27 554	21 265	14 812	7 639	2 608	807	579 886

03-00-03 Prognoseergebnisse nach Stadtteilen und Altersgruppen 31.12.2007

Stadtteile	u. 3 Jahre	3 bis u.	6 bis u.	10 bis u.	14 bis u.	18 bis u.	25 bis u.	30 bis u.	35 bis u.	40 bis u.	45 bis u.
		6 Jahre	10 Jahre	14 Jahre	18 Jahre	25 Jahre	30 Jahre	35 Jahre	40 Jahre	45 Jahre	50 Jahre
011 Altstadt	66	36	48	42	41	162	220	251	219	224	135
012 Carlstadt	51	48	43	42	43	121	157	188	238	241	174
013 Stadtmitte	378	292	273	276	293	851	1 205	1 379	1 305	1 106	916
014 Pempelfort	783	553	563	571	623	1 975	2 726	3 056	2 848	2 449	1 959
015 Derendorf	527	379	425	430	449	1 421	1 835	1 890	1 831	1 690	1 281
016 Golzheim	291	266	320	295	297	645	720	955	1 098	1 067	827
021 Flिंगern Süd	287	259	324	294	277	832	1 041	995	866	772	642
022 Flिंगern Nord	601	478	618	635	585	1 689	1 963	2 067	2 123	1 903	1 565
023 Düsseldorf	658	610	684	600	622	1 527	1 793	2 186	2 401	2 383	1 875
031 Friedrichstadt	550	346	406	372	403	1 469	2 055	2 155	1 826	1 541	1 293
032 Unterbilk/033 Hafen	511	349	388	355	433	1 310	1 784	1 975	2 005	1 840	1 455
034 Hamm	91	74	95	107	111	294	328	308	338	387	363
035 Volmerswerth	54	45	64	78	101	146	119	162	183	209	183
036 Bilk	1 025	797	918	885	993	2 896	3 735	3 724	3 396	3 595	2 699
037 Oberbilk	811	703	811	736	825	2 221	2 946	2 882	2 529	2 216	1 875
038 Flehe	69	48	73	71	80	159	152	175	209	243	211
041 Oberkassel	439	398	456	441	455	929	1 065	1 397	1 738	1 557	1 209
042 Heerd	279	278	332	310	355	690	608	718	794	832	713
043 Lörick	190	198	248	243	224	385	347	446	636	605	438
044 Niederkassel	138	151	233	188	168	321	276	300	472	578	426
051 Stockum	105	133	180	155	178	278	221	259	344	368	336
052 Lohausen	86	100	187	189	193	266	203	200	319	406	317
053 Kaiserswerth	188	215	292	310	297	536	368	438	624	732	606
054 Wittlaer	208	314	430	338	292	537	360	465	713	714	578
055 Angermund	143	166	234	245	261	368	243	282	447	563	462
056 Kalkum	38	51	73	74	78	121	71	78	123	148	134
061 Lichtenbroich	136	170	270	277	342	474	239	305	378	543	486
062 Unterrath	455	449	665	665	703	1 366	1 107	1 171	1 517	1 862	1 686
063 Rath	585	643	763	723	768	1 454	1 228	1 315	1 492	1 640	1 486
064 Mörsenbroich	373	418	500	534	570	922	821	933	1 119	1 243	1 055
071 Gerresheim	643	721	972	1 169	1 259	1 843	1 425	1 531	2 153	2 507	2 348
072 Grafenberg	138	143	144	129	139	288	301	352	499	495	477
073 Ludenberg	160	165	240	238	251	428	323	399	537	628	525
074 Hubbelrath	82	115	142	151	153	246	139	171	274	312	309
081 Lierenfeld	239	275	352	351	345	678	728	684	720	750	716
082 Eller	785	823	1 041	1 070	1 215	2 262	1 922	1 970	2 273	2 565	2 298
083 Vennhausen	196	210	288	353	424	694	471	457	678	800	813
084 Unterbach	161	166	235	235	250	394	297	380	525	613	642
091 Wersten	747	777	1 010	1 086	1 080	2 124	1 630	1 711	2 087	2 475	2 215
092 Himmelgeist	30	30	38	40	37	84	85	98	127	137	104
093 Holthausen	314	367	450	469	520	880	725	789	966	1 019	864
094 Reisholz	105	100	127	141	171	306	297	303	298	321	310
095 Benrath	367	379	509	542	558	1 092	966	1 010	1 251	1 428	1 201
096 Urdenbach	215	253	398	407	436	700	459	507	739	888	818
097 Itter	56	62	70	58	59	122	102	108	161	187	136
098 Hassels	460	478	691	730	796	1 412	1 048	1 042	1 280	1 417	1 413
101 Garath	433	518	719	795	917	1 476	962	982	1 250	1 411	1 438
102 Hellerhof	150	139	220	244	381	688	438	383	434	506	698
Insgesamt	15 398	14 689	18 562	18 689	20 052	42 083	42 254	45 534	50 383	52 117	44 710

03-00-03 Prognoseergebnisse nach Stadtteilen und Altersgruppen 31.12.2007

Stadtteile	50 bis u.	55 bis u.	60 bis u.	65 bis u.	70 bis u.	75 bis u.	80 bis u.	85 bis u.	90 bis u.	95 Jahre	Insgesamt
	55 Jahre	60 Jahre	65 Jahre	70 Jahre	75 Jahre	80 Jahre	85 Jahre	90 Jahre	95 Jahre und älter		
011 Altstadt	129	158	92	135	100	89	63	56	16	6	2 290
012 Carlstadt	146	165	181	168	114	66	54	21	7	1	2 269
013 Stadtmitte	797	739	658	673	507	354	227	116	31	8	12 385
014 Pempelfort	1 661	1 601	1 449	1 600	1 129	882	631	364	100	20	27 542
015 Derendorf	1 155	1 106	982	1 092	820	620	476	286	103	29	18 827
016 Golzheim	664	686	684	722	480	375	308	182	55	18	10 957
021 Flingern Süd	550	516	447	482	336	245	147	89	24	8	9 432
022 Flingern Nord	1 268	1 212	987	1 197	971	656	444	255	94	32	21 343
023 Düsseltal	1 641	1 573	1 484	1 679	1 229	885	732	395	107	28	25 093
031 Friedrichstadt	1 058	970	824	861	628	455	267	193	51	14	17 738
032 Unterbilk/033 Hafen	1 117	992	937	944	770	541	437	234	85	35	18 497
034 Hamm	253	209	186	194	152	114	59	38	7	2	3 709
035 Volmerswerth	128	142	116	135	102	64	39	22	6	1	2 098
036 Bilk	2 029	1 923	1 729	2 024	1 589	1 146	930	502	156	32	36 724
037 Oberbilk	1 522	1 466	1 239	1 412	1 072	812	553	272	71	25	26 997
038 Flehe	182	174	137	184	130	82	64	30	8	2	2 484
041 Oberkassel	1 126	1 129	1 145	1 230	828	548	504	260	80	25	16 959
042 Heerdt	627	549	506	612	511	365	264	132	39	17	9 531
043 Lörick	405	414	377	434	413	325	340	234	74	28	7 004
044 Niederkassel	354	358	346	418	268	204	162	79	17	5	5 462
051 Stockum	327	341	355	415	350	234	212	143	41	12	4 988
052 Lohausen	251	227	211	208	183	98	89	48	15	2	3 797
053 Kaiserswerth	529	488	474	509	379	270	267	135	53	26	7 738
054 Wittlaer	444	400	322	366	263	198	133	104	27	11	7 218
055 Angermund	432	415	441	455	365	229	144	73	12	6	5 988
056 Kalkum	133	130	138	192	102	83	65	28	8	1	1 870
061 Lichtenbroich	444	373	254	306	229	153	117	51	10	5	5 563
062 Unterrath	1 426	1 313	1 150	1 451	1 265	1 002	608	334	84	38	20 318
063 Rath	1 166	1 105	1 016	1 057	984	769	451	259	70	24	18 997
064 Mörsenbroich	896	884	762	874	772	534	444	221	58	18	13 951
071 Gerresheim	1 993	1 741	1 590	2 011	1 525	1 115	738	454	129	55	27 924
072 Grafenberg	372	389	375	394	331	227	141	86	18	7	5 443
073 Ludenberg	427	456	390	447	318	224	214	148	47	27	6 593
074 Hubbelrath	229	230	255	296	195	116	60	36	10	9	3 527
081 Lierenfeld	644	581	498	641	488	361	246	147	48	16	9 510
082 Eller	2 008	1 821	1 610	2 059	1 628	1 101	746	390	80	29	29 695
083 Vennhausen	759	663	606	762	691	469	318	178	53	20	9 903
084 Unterbach	521	503	516	596	448	324	226	118	23	8	7 180
091 Wersten	1 793	1 530	1 352	1 696	1 350	995	631	372	118	36	26 814
092 Himmelgeist	100	104	92	79	78	49	32	24	3	1	1 373
093 Holthausen	681	643	548	743	669	499	300	150	31	12	11 639
094 Reisholz	220	210	168	200	170	102	72	23	8	3	3 656
095 Benrath	949	976	911	1 062	876	615	444	253	80	28	15 494
096 Urdenbach	697	668	641	862	631	425	317	184	58	22	10 324
097 Itter	118	84	84	118	107	83	60	54	21	10	1 862
098 Hassels	1 218	1 097	891	1 126	957	665	446	243	78	32	17 521
101 Garath	1 141	975	777	1 421	1 471	931	539	265	73	35	18 529
102 Hellerhof	646	480	310	369	246	133	61	32	8	4	6 572
Insgesamt	37 377	34 911	31 248	36 913	29 220	20 829	14 818	8 313	2 394	834	581 329

03-00-03 Prognoseergebnisse nach Stadtteilen und Altersgruppen 31.12.2008

Stadtteile	u. 3 Jahre	3 bis u. 6 Jahre	6 bis u. 10 Jahre	10 bis u. 14 Jahre	14 bis u. 18 Jahre	18 bis u. 25 Jahre	25 bis u. 30 Jahre	30 bis u. 35 Jahre	35 bis u. 40 Jahre	40 bis u. 45 Jahre	45 bis u. 50 Jahre
011 Altstadt	66	47	53	44	52	155	197	234	216	224	153
012 Carlstadt	57	45	49	41	46	122	158	186	223	243	186
013 Stadtmitte	384	306	303	267	294	829	1 138	1 343	1 264	1 145	929
014 Pempelfort	822	575	612	570	608	2 063	2 788	3 008	2 753	2 534	2 003
015 Derendorf	536	418	435	436	467	1 459	1 847	1 961	1 799	1 743	1 358
016 Golzheim	275	274	316	298	288	682	730	928	1 053	1 048	854
021 Flingern Süd	280	263	294	302	273	814	1 059	1 013	868	766	675
022 Flingern Nord	591	498	609	613	572	1 723	2 030	2 121	2 059	1 937	1 604
023 Düsseldorf	646	610	695	625	615	1 539	1 803	2 168	2 314	2 380	1 923
031 Friedrichstadt	566	389	405	386	391	1 446	2 026	2 112	1 803	1 567	1 295
032 Unterbilk/033 Hafen	530	391	407	362	412	1 379	1 808	1 965	1 924	1 913	1 534
034 Hamm	89	83	93	97	103	294	348	329	307	380	342
035 Volmerswerth	55	51	58	80	94	144	123	150	182	202	182
036 Bilk	1 064	805	907	866	993	2 856	3 736	3 762	3 361	3 494	2 893
037 Oberbilk	802	707	784	731	795	2 223	2 965	2 902	2 528	2 221	1 943
038 Flehe	62	61	74	75	73	164	141	173	205	229	227
041 Oberkassel	421	400	479	423	440	994	1 117	1 367	1 682	1 581	1 243
042 Heerdt	275	299	350	318	355	727	626	713	798	866	746
043 Lörick	173	205	262	249	236	410	354	442	577	646	470
044 Niederkassel	129	151	215	195	183	335	294	308	409	577	462
051 Stockum	104	119	182	176	174	292	220	254	327	387	352
052 Lohausen	87	94	161	195	181	281	214	211	277	394	337
053 Kaiserswerth	179	215	285	296	306	553	378	420	588	720	623
054 Wittlaer	198	286	418	370	300	556	394	455	673	730	613
055 Angermund	132	170	226	245	263	369	238	292	423	554	488
056 Kalkum	37	49	74	79	70	120	77	78	118	141	144
061 Lichtenbroich	134	157	262	273	314	471	250	310	361	524	496
062 Unterrath	459	486	620	671	722	1 372	1 150	1 206	1 392	1 830	1 707
063 Rath	549	662	803	732	747	1 485	1 199	1 336	1 489	1 658	1 532
064 Mörsenbroich	362	410	532	527	572	970	782	948	1 100	1 242	1 094
071 Gerresheim	642	715	984	1 135	1 235	1 917	1 435	1 581	1 988	2 540	2 409
072 Grafenberg	131	144	163	132	143	298	299	345	451	521	470
073 Ludenberg	151	175	234	241	265	426	327	395	493	627	534
074 Hubbelrath	73	100	155	149	136	247	155	167	239	310	310
081 Lierenfeld	226	265	336	357	329	692	694	697	697	761	725
082 Eller	765	824	1 048	1 086	1 155	2 281	1 880	2 008	2 227	2 554	2 362
083 Vennhausen	199	211	291	359	397	702	486	485	621	823	826
084 Unterbach	155	175	234	249	243	407	291	371	488	628	629
091 Wersten	733	813	1 026	1 060	1 094	2 115	1 638	1 719	2 042	2 413	2 290
092 Himmelgeist	35	35	34	47	40	93	102	115	134	145	119
093 Holthausen	309	349	448	460	511	885	721	790	929	1 008	910
094 Reisholz	96	102	121	136	156	302	289	325	297	316	307
095 Benrath	337	391	491	525	567	1 089	1 008	1 019	1 184	1 353	1 271
096 Urdenbach	208	243	381	399	435	705	480	509	678	872	830
097 Itter	57	74	79	63	67	139	112	130	167	192	149
098 Hassels	428	486	664	755	771	1 364	1 014	1 064	1 203	1 439	1 408
101 Garath	412	490	724	763	880	1 466	971	994	1 203	1 431	1 444
102 Hellerhof	140	151	202	229	316	659	462	444	431	490	655
Insgesamt	15 160	14 967	18 582	18 685	19 679	42 615	42 554	45 856	48 547	52 303	46 057

03-00-03 Prognoseergebnisse nach Stadtteilen und Altersgruppen 31.12.2008

Stadtteile	50 bis u.	55 bis u.	60 bis u.	65 bis u.	70 bis u.	75 bis u.	80 bis u.	85 bis u.	90 bis u.	95 Jahre	Insgesamt
	55 Jahre	60 Jahre	65 Jahre	70 Jahre	75 Jahre	80 Jahre	85 Jahre	90 Jahre	95 Jahre	und älter	
011 Altstadt	124	144	109	139	106	73	72	53	17	5	2 283
012 Carlstadt	136	166	150	183	122	62	55	23	6	1	2 261
013 Stadtmitte	794	782	620	676	533	345	231	131	26	9	12 351
014 Pempelfort	1 674	1 556	1 451	1 523	1 221	841	647	373	95	26	27 742
015 Derendorf	1 136	1 090	984	1 088	881	588	482	287	94	32	19 119
016 Golzheim	718	657	638	723	549	337	306	175	48	18	10 916
021 Flingern Süd	548	507	470	436	351	233	172	82	24	8	9 437
022 Flingern Nord	1 348	1 145	1 012	1 156	1 018	648	443	273	81	33	21 514
023 Düsseltal	1 723	1 535	1 456	1 620	1 292	880	701	397	95	30	25 045
031 Friedrichstadt	1 120	947	825	871	658	425	277	198	47	16	17 768
032 Unterbilk/033 Hafen	1 050	1 053	911	932	843	516	431	257	72	35	18 725
034 Hamm	267	232	175	201	142	111	74	34	8	2	3 712
035 Volmerswerth	135	145	117	128	120	60	39	20	6	2	2 092
036 Bilk	2 140	1 914	1 711	1 944	1 694	1 098	943	550	148	42	36 921
037 Oberbilk	1 580	1 439	1 241	1 347	1 147	769	570	296	67	26	27 085
038 Flehe	187	173	137	173	136	87	61	28	8	2	2 477
041 Oberkassel	1 124	1 091	1 081	1 216	905	523	495	267	67	27	16 944
042 Heerdt	650	577	496	598	549	346	255	133	37	17	9 734
043 Lörick	409	417	355	422	443	313	304	230	65	27	7 010
044 Niederkassel	337	349	340	429	283	195	163	83	17	7	5 462
051 Stockum	310	323	341	409	382	228	199	139	40	13	4 969
052 Lohausen	265	221	208	205	206	99	80	50	12	4	3 783
053 Kaiserswerth	553	484	456	510	402	276	249	141	46	23	7 705
054 Wittlaer	474	404	319	371	272	204	141	103	29	11	7 322
055 Angermund	414	427	372	503	358	239	156	71	12	6	5 957
056 Kalkum	136	132	118	180	134	72	64	28	7	2	1 860
061 Lichtenbroich	454	377	275	284	239	155	124	58	9	6	5 533
062 Unterrath	1 478	1 357	1 123	1 378	1 290	954	644	349	82	38	20 309
063 Rath	1 228	1 080	991	1 065	1 000	705	505	279	68	24	19 140
064 Mörsenbroich	922	895	775	814	835	536	444	236	58	19	14 074
071 Gerresheim	2 015	1 759	1 578	1 885	1 711	1 060	779	484	120	57	28 030
072 Grafenberg	369	367	405	366	357	212	147	89	17	7	5 433
073 Ludenberg	429	451	398	443	333	220	214	145	41	24	6 565
074 Hubbelrath	251	219	236	280	229	124	63	43	10	7	3 503
081 Lierenfeld	634	583	503	590	547	347	250	159	47	21	9 460
082 Eller	2 076	1 817	1 575	1 947	1 744	1 073	778	378	70	32	29 682
083 Vennhausen	770	669	573	730	713	488	316	184	47	20	9 909
084 Unterbach	530	508	478	580	480	320	236	112	23	10	7 147
091 Wersten	1 901	1 518	1 388	1 581	1 450	972	653	395	106	40	26 948
092 Himmelgeist	89	113	95	81	75	50	37	22	5	1	1 467
093 Holthausen	730	633	545	720	704	470	309	155	31	14	11 631
094 Reisholz	234	209	165	200	162	105	78	30	5	5	3 641
095 Benrath	972	978	869	1 019	911	598	451	275	74	31	15 413
096 Urdenbach	736	651	622	834	700	426	285	198	50	23	10 265
097 Itter	142	83	89	109	116	73	65	52	16	10	1 982
098 Hassels	1 272	1 110	918	1 078	965	645	498	256	75	33	17 448
101 Garath	1 208	1 000	785	1 220	1 524	951	580	285	69	35	18 436
102 Hellerhof	648	511	316	364	256	145	68	36	7	4	6 535
Insgesamt	38 437	34 799	30 799	35 553	31 089	20 198	15 134	8 643	2 206	885	582 745

03-00-03 Prognoseergebnisse nach Stadtteilen und Altersgruppen 31.12.2009

Stadtteile	u. 3 Jahre	3 bis u.	6 bis u.	10 bis u.	14 bis u.	18 bis u.	25 bis u.	30 bis u.	35 bis u.	40 bis u.	45 bis u.
		6 Jahre	10 Jahre	14 Jahre	18 Jahre	25 Jahre	30 Jahre	35 Jahre	40 Jahre	45 Jahre	50 Jahre
011 Altstadt	63	54	57	49	51	159	185	231	203	209	175
012 Carlstadt	56	50	51	42	45	128	157	181	215	226	196
013 Stadtmitte	373	322	327	272	291	815	1 073	1 318	1 244	1 146	977
014 Pempelfort	822	631	642	572	623	2 109	2 819	2 989	2 736	2 509	2 079
015 Derendorf	550	444	465	437	468	1 484	1 888	1 995	1 818	1 758	1 421
016 Golzheim	274	264	321	298	297	689	746	921	1 001	1 037	900
021 Flingern Süd	283	245	299	285	271	810	1 054	1 033	874	762	693
022 Flingern Nord	602	508	600	597	574	1 725	2 092	2 161	2 021	1 938	1 668
023 Düsseldorf	642	606	709	632	611	1 545	1 808	2 172	2 232	2 377	1 990
031 Friedrichstadt	559	426	420	388	405	1 430	1 994	2 077	1 773	1 591	1 333
032 Unterbilk/033 Hafen	537	424	432	376	400	1 418	1 826	1 948	1 924	1 897	1 606
034 Hamm	93	83	89	94	99	297	356	344	303	360	333
035 Volmerswerth	54	51	61	77	90	149	120	143	173	196	190
036 Bilk	1 057	842	928	870	936	2 872	3 701	3 808	3 338	3 464	3 001
037 Oberbilk	808	690	788	724	769	2 235	2 940	2 977	2 517	2 255	1 953
038 Flehe	61	65	67	77	78	167	139	164	198	222	240
041 Oberkassel	420	401	466	437	444	1 021	1 152	1 369	1 570	1 631	1 284
042 Heerdt	282	303	367	337	352	753	640	741	803	869	803
043 Lörick	172	193	273	259	233	441	363	440	533	654	513
044 Niederkassel	129	147	201	205	182	350	305	319	386	545	476
051 Stockum	104	112	183	177	167	308	231	259	308	380	360
052 Lohausen	88	94	146	187	176	291	215	219	258	380	333
053 Kaiserswerth	177	206	289	313	286	547	387	431	544	710	627
054 Wittlaer	203	250	414	386	308	576	420	456	634	737	653
055 Angermund	130	158	222	254	247	389	240	296	385	534	510
056 Kalkum	38	46	77	72	71	124	70	87	107	140	159
061 Lichtenbroich	133	149	252	276	298	456	254	307	357	491	522
062 Unterrath	465	482	639	657	714	1 400	1 158	1 236	1 360	1 748	1 753
063 Rath	549	646	834	729	757	1 490	1 198	1 325	1 489	1 659	1 560
064 Mörsenbroich	362	406	537	549	565	996	793	926	1 075	1 248	1 124
071 Gerresheim	647	701	1 010	1 081	1 256	1 950	1 461	1 616	1 890	2 431	2 506
072 Grafenberg	128	142	174	137	144	318	296	336	424	495	479
073 Ludenberg	149	176	233	245	250	444	328	384	454	622	561
074 Hubbelrath	72	90	144	148	147	238	160	163	224	284	330
081 Lierenfeld	223	245	333	352	329	686	682	698	696	741	725
082 Eller	765	825	1 045	1 097	1 113	2 278	1 868	2 020	2 169	2 584	2 402
083 Vennhausen	205	214	295	343	392	706	502	512	598	773	860
084 Unterbach	153	175	231	274	241	402	293	354	465	628	635
091 Wersten	733	832	1 041	1 048	1 085	2 103	1 648	1 759	1 970	2 430	2 307
092 Himmelgeist	39	36	41	42	46	101	114	134	145	152	129
093 Holthausen	305	331	444	459	494	888	724	790	870	1 012	967
094 Reisholz	96	95	121	126	147	296	288	329	307	301	299
095 Benrath	337	363	475	551	540	1 102	1 022	1 034	1 110	1 329	1 271
096 Urdenbach	209	239	362	395	423	708	501	517	624	879	825
097 Itter	64	73	90	72	76	152	128	144	166	204	176
098 Hassels	422	483	642	732	744	1 363	992	1 076	1 171	1 413	1 383
101 Garath	411	479	678	766	854	1 434	979	1 019	1 158	1 415	1 468
102 Hellerhof	147	144	194	221	258	631	475	482	454	473	621
Insgesamt	15 188	14 943	18 709	18 718	19 348	42 973	42 785	46 241	47 278	51 839	47 375

03-00-03 Prognoseergebnisse nach Stadtteilen und Altersgruppen 31.12.2009

Stadtteile	50 bis u. 55 Jahre	55 bis u. 60 Jahre	60 bis u. 65 Jahre	65 bis u. 70 Jahre	70 bis u. 75 Jahre	75 bis u. 80 Jahre	80 bis u. 85 Jahre	85 bis u. 90 Jahre	90 bis u. 95 Jahre	95 Jahre und älter	Insgesamt
011 Altstadt	124	143	115	124	118	77	66	52	16	6	2 277
012 Carlstadt	139	162	150	173	130	61	62	22	7	1	2 253
013 Stadtmitte	804	752	644	677	520	349	242	137	27	10	12 321
014 Pempelfort	1 692	1 534	1 418	1 483	1 264	855	656	379	98	28	27 937
015 Derendorf	1 160	1 077	972	1 049	918	596	498	283	89	34	19 402
016 Golzheim	724	623	645	675	590	335	308	170	47	18	10 882
021 Flingern Süd	558	503	467	449	343	228	172	84	23	7	9 445
022 Flingern Nord	1 319	1 191	1 039	1 074	1 042	674	461	279	77	34	21 675
023 Düsseltal	1 738	1 560	1 372	1 565	1 339	907	679	388	100	30	25 002
031 Friedrichstadt	1 099	942	837	830	686	442	300	198	47	17	17 796
032 Unterbilk/033 Hafen	1 089	1 035	906	934	832	554	441	260	65	35	18 938
034 Hamm	288	215	182	182	164	110	78	35	9	2	3 717
035 Volmerswerth	143	133	120	140	109	66	42	19	8	2	2 086
036 Bilk	2 171	1 955	1 647	1 865	1 795	1 125	940	573	157	52	37 097
037 Oberbilk	1 618	1 438	1 231	1 282	1 190	786	575	307	72	25	27 179
038 Flehe	172	176	141	169	149	80	62	30	9	3	2 471
041 Oberkassel	1 098	1 067	1 069	1 167	975	539	469	265	64	26	16 935
042 Heerdt	661	595	511	554	531	385	259	138	37	16	9 934
043 Lörick	417	410	365	411	425	308	301	215	64	26	7 015
044 Niederkassel	356	348	316	418	315	187	162	84	22	7	5 460
051 Stockum	333	312	330	384	392	235	190	134	36	16	4 951
052 Lohausen	295	208	207	206	208	107	82	52	13	4	3 768
053 Kaiserswerth	574	476	438	514	412	292	240	146	42	22	7 673
054 Wittlaer	489	426	316	368	300	190	153	102	31	11	7 421
055 Angermund	433	404	358	491	385	230	166	77	13	7	5 929
056 Kalkum	124	133	107	175	144	75	66	27	7	2	1 853
061 Lichtenbroich	450	381	283	296	238	160	132	55	8	6	5 504
062 Unterrath	1 502	1 341	1 136	1 310	1 329	941	651	362	82	41	20 305
063 Rath	1 301	1 068	1 031	966	1 036	714	515	295	76	26	19 265
064 Mörnsbroich	968	878	802	816	844	541	429	255	62	21	14 197
071 Gerresheim	2 077	1 787	1 554	1 826	1 775	1 083	812	488	130	57	28 139
072 Grafenberg	388	366	370	378	353	219	160	85	22	7	5 423
073 Ludenberg	446	447	394	400	368	230	205	137	43	21	6 536
074 Hubbelrath	270	204	213	278	242	135	71	45	12	7	3 480
081 Lierenfeld	648	584	506	553	534	379	262	168	50	22	9 418
082 Eller	2 089	1 853	1 587	1 824	1 787	1 075	799	382	77	31	29 669
083 Vennhausen	749	706	550	710	734	481	323	193	50	22	9 919
084 Unterbach	530	500	485	549	501	304	250	112	25	9	7 116
091 Wersten	1 958	1 540	1 391	1 503	1 486	1 000	668	406	115	41	27 064
092 Himmelgeist	97	110	98	81	79	49	39	23	6	2	1 561
093 Holthausen	749	649	551	670	658	515	329	164	35	13	11 622
094 Reisholz	271	189	175	198	170	101	74	34	6	4	3 628
095 Benrath	1 043	941	860	996	914	629	437	287	76	32	15 347
096 Urdenbach	738	660	616	751	771	418	295	207	50	23	10 210
097 Itter	139	91	87	103	119	80	66	49	15	9	2 102
098 Hassels	1 330	1 114	919	1 001	1 024	682	500	274	74	36	17 374
101 Garath	1 257	1 014	801	1 091	1 484	1 015	607	307	76	34	18 346
102 Hellerhof	640	508	342	348	280	160	76	35	9	4	6 503
Insgesamt	39 260	34 744	30 654	34 009	32 003	20 703	15 367	8 816	2 278	910	584 143

03-00-03 Prognoseergebnisse nach Stadtteilen und Altersgruppen 31.12.2010

Stadtteile	u. 3 Jahre	3 bis u.	6 bis u.	10 bis u.	14 bis u.	18 bis u.	25 bis u.	30 bis u.	35 bis u.	40 bis u.	45 bis u.
		6 Jahre	10 Jahre	14 Jahre	18 Jahre	25 Jahre	30 Jahre	35 Jahre	40 Jahre	45 Jahre	50 Jahre
011 Altstadt	61	58	60	57	52	156	180	212	199	211	182
012 Carlstadt	55	47	60	45	43	129	156	184	201	225	192
013 Stadtmitte	363	323	358	276	293	805	1 031	1 262	1 240	1 163	972
014 Pempelfort	823	662	669	592	620	2 147	2 859	3 009	2 666	2 503	2 142
015 Derendorf	561	463	485	452	457	1 523	1 921	2 032	1 830	1 774	1 470
016 Golzheim	273	254	324	298	288	696	765	919	978	1 004	930
021 Flingern Süd	285	235	293	283	267	804	1 048	1 055	868	783	700
022 Flingern Nord	610	509	585	592	588	1 728	2 126	2 194	2 000	1 950	1 695
023 Düsseldorf	639	581	738	642	616	1 548	1 824	2 173	2 201	2 308	2 091
031 Friedrichstadt	554	445	436	402	405	1 421	1 972	2 051	1 755	1 587	1 332
032 Unterbilk/033 Hafen	542	440	458	390	400	1 447	1 843	1 970	1 875	1 879	1 637
034 Hamm	96	80	92	91	97	295	368	353	306	345	315
035 Volmerswerth	52	54	61	74	86	153	120	138	166	189	193
036 Bilk	1 053	851	948	882	908	2 887	3 670	3 836	3 358	3 396	3 073
037 Oberbilk	813	669	790	743	727	2 246	2 940	3 013	2 502	2 283	1 983
038 Flehe	60	66	71	80	70	171	140	162	184	225	225
041 Oberkassel	420	387	480	442	436	1 037	1 179	1 402	1 494	1 604	1 390
042 Heerdt	286	298	386	352	355	773	659	736	807	879	830
043 Lörick	170	193	266	274	243	451	372	432	520	629	564
044 Niederkassel	129	138	197	207	188	359	311	332	378	502	487
051 Stockum	104	111	182	181	161	319	235	259	306	387	360
052 Lohausen	88	89	137	178	172	295	219	227	251	352	348
053 Kaiserswerth	176	192	283	313	301	536	395	436	515	673	656
054 Wittlaer	207	236	392	392	330	585	442	469	608	735	669
055 Angermund	129	150	226	237	259	386	245	290	371	515	533
056 Kalkum	38	42	74	77	72	120	72	90	102	141	160
061 Lichtenbroich	132	146	237	271	278	464	254	301	361	482	509
062 Unterrath	471	481	636	679	693	1 416	1 167	1 260	1 344	1 699	1 749
063 Rath	549	623	840	772	744	1 507	1 191	1 331	1 459	1 674	1 612
064 Mörsenbroich	362	392	556	540	585	1 015	797	930	1 050	1 252	1 161
071 Gerresheim	652	694	1 001	1 070	1 218	2 016	1 492	1 629	1 854	2 386	2 493
072 Grafenberg	126	136	184	140	151	329	298	333	405	489	469
073 Ludenberg	149	165	237	256	239	460	334	382	443	603	577
074 Hubbelrath	72	81	138	145	146	238	162	172	209	278	320
081 Lierenfeld	221	215	343	342	320	691	666	706	679	744	726
082 Eller	764	790	1 080	1 069	1 098	2 286	1 872	2 037	2 136	2 525	2 418
083 Vennhausen	210	221	308	332	378	711	511	540	583	768	826
084 Unterbach	153	174	241	263	253	416	285	364	447	605	634
091 Wersten	734	816	1 075	1 042	1 083	2 104	1 643	1 767	1 957	2 366	2 370
092 Himmelgeist	44	37	47	45	44	113	123	148	156	163	133
093 Holthausen	302	311	453	442	481	897	725	789	860	1 006	980
094 Reisholz	97	90	119	118	133	296	284	333	314	303	296
095 Benrath	338	339	493	526	517	1 121	1 033	1 052	1 083	1 301	1 295
096 Urdenbach	210	227	350	397	417	705	509	525	612	830	839
097 Itter	67	76	94	80	83	162	138	151	174	215	185
098 Hassels	417	461	647	720	736	1 326	988	1 073	1 141	1 391	1 393
101 Garath	410	446	681	756	803	1 434	979	1 032	1 141	1 391	1 471
102 Hellerhof	152	138	187	206	234	593	490	508	464	470	575
Insgesamt	15 220	14 632	18 997	18 767	19 068	43 316	43 033	46 598	46 552	51 184	48 164

03-00-03 Prognoseergebnisse nach Stadtteilen und Altersgruppen 31.12.2010

Stadtteile	50 bis u.	55 bis u.	60 bis u.	65 bis u.	70 bis u.	75 bis u.	80 bis u.	85 bis u.	90 bis u.	95 Jahre	Insgesamt
	55 Jahre	60 Jahre	65 Jahre	70 Jahre	75 Jahre	80 Jahre	85 Jahre	90 Jahre	95 Jahre	und älter	
011 Altstadt	134	130	137	103	120	83	67	47	18	6	2 272
012 Carlstadt	152	148	147	164	138	73	55	22	7	1	2 245
013 Stadtmitte	842	745	656	644	537	369	237	135	33	10	12 292
014 Pempelfort	1 746	1 520	1 444	1 394	1 317	844	643	384	116	27	28 130
015 Derendorf	1 178	1 087	990	936	1 011	605	480	291	96	34	19 676
016 Golzheim	756	612	634	662	583	351	288	171	46	16	10 849
021 Flingern Süd	553	496	484	419	371	229	166	84	24	7	9 455
022 Flingern Nord	1 377	1 161	1 114	971	1 043	721	465	281	81	34	21 826
023 Düsseldorf	1 721	1 555	1 438	1 418	1 367	895	674	399	110	28	24 968
031 Friedrichstadt	1 140	951	855	774	715	470	292	196	56	16	17 824
032 Unterbilk/033 Hafen	1 202	1 035	927	868	868	567	429	258	74	33	19 143
034 Hamm	297	222	193	163	174	107	77	40	11	3	3 723
035 Volmerswerth	157	127	121	124	119	73	43	20	8	2	2 080
036 Bilk	2 264	1 920	1 733	1 738	1 840	1 143	920	588	189	54	37 249
037 Oberbilk	1 648	1 433	1 305	1 180	1 192	789	600	317	84	24	27 280
038 Flehe	187	165	153	147	156	99	59	31	9	3	2 464
041 Oberkassel	1 056	1 045	1 092	1 087	1 005	567	445	269	67	25	16 928
042 Heerdt	706	590	527	528	558	373	262	143	38	15	10 101
043 Lörick	421	420	370	379	425	325	276	203	66	23	7 018
044 Niederkassel	373	345	320	385	338	195	158	87	23	7	5 459
051 Stockum	325	315	328	345	400	240	193	126	42	16	4 933
052 Lohausen	292	215	221	197	211	114	78	49	17	4	3 755
053 Kaiserswerth	574	494	437	485	433	294	234	149	45	20	7 641
054 Wittlaer	518	427	351	336	310	216	149	98	36	10	7 517
055 Angermund	433	390	365	459	406	242	173	72	15	7	5 903
056 Kalkum	129	127	111	140	173	69	62	35	7	3	1 845
061 Lichtenbroich	461	379	309	264	267	168	128	51	12	5	5 481
062 Unterrath	1 553	1 342	1 184	1 177	1 351	933	679	351	97	39	20 301
063 Rath	1 374	1 035	1 057	935	1 002	741	526	291	92	27	19 382
064 Mörsenbroich	982	901	807	792	822	568	454	256	74	22	14 319
071 Gerresheim	2 172	1 781	1 631	1 654	1 854	1 134	840	479	153	54	28 256
072 Grafenberg	403	364	372	332	376	231	155	84	26	7	5 410
073 Ludenberg	470	408	417	386	392	234	194	129	46	19	6 539
074 Hubbelrath	265	221	211	253	252	148	80	47	14	7	3 459
081 Lierenfeld	654	599	512	497	553	383	281	171	59	22	9 384
082 Eller	2 220	1 836	1 655	1 614	1 838	1 128	785	383	91	30	29 654
083 Vennhausen	763	715	585	638	730	511	335	186	60	22	9 934
084 Unterbach	569	472	471	501	534	323	255	110	28	9	7 108
091 Wersten	1 989	1 612	1 390	1 389	1 509	1 040	710	400	130	43	27 168
092 Himmelgeist	115	101	103	85	82	46	41	21	7	1	1 657
093 Holthausen	769	650	596	594	673	512	349	165	41	15	11 610
094 Reisholz	267	199	191	176	161	116	75	38	6	4	3 616
095 Benrath	1 046	942	887	874	935	661	439	287	91	30	15 289
096 Urdenbach	756	677	612	698	768	449	310	199	56	22	10 169
097 Itter	145	103	89	88	119	92	62	44	19	8	2 191
098 Hassels	1 339	1 129	974	909	1 032	720	514	267	88	39	17 303
101 Garath	1 301	1 053	844	914	1 462	1 067	640	316	88	36	18 263
102 Hellerhof	638	534	355	318	312	170	81	36	12	3	6 475
Insgesamt	40 430	34 724	31 705	31 133	32 833	21 426	15 458	8 807	2 606	891	585 543

03-00-03 Prognoseergebnisse nach Stadtteilen und Altersgruppen 31.12.2011

Stadtteile	u. 3 Jahre	3 bis u.	6 bis u.	10 bis u.	14 bis u.	18 bis u.	25 bis u.	30 bis u.	35 bis u.	40 bis u.	45 bis u.
		6 Jahre	10 Jahre	14 Jahre	18 Jahre	25 Jahre	30 Jahre	35 Jahre	40 Jahre	45 Jahre	50 Jahre
011 Altstadt	59	57	66	61	55	156	174	199	198	204	191
012 Carlstadt	55	50	59	47	47	129	156	186	198	211	204
013 Stadtmitte	356	324	373	288	291	797	998	1 231	1 227	1 156	1 003
014 Pempelfort	827	683	712	594	630	2 166	2 905	3 022	2 643	2 484	2 188
015 Derendorf	570	469	521	450	470	1 542	1 951	2 064	1 845	1 758	1 553
016 Golzheim	273	243	327	301	291	696	771	924	951	1 007	930
021 Flingern Süd	287	231	288	274	271	794	1 045	1 065	885	761	711
022 Flingern Nord	616	503	599	574	602	1 727	2 152	2 222	1 995	1 955	1 732
023 Düsseldorf	638	571	747	662	619	1 555	1 816	2 183	2 190	2 255	2 146
031 Friedrichstadt	549	454	456	403	407	1 423	1 946	2 032	1 742	1 573	1 379
032 Unterbilk/033 Hafen	546	449	477	414	406	1 450	1 862	1 986	1 846	1 840	1 666
034 Hamm	99	78	94	89	101	289	372	369	307	324	313
035 Volmerswerth	52	53	66	67	78	160	121	135	159	180	190
036 Bilk	1 049	870	961	882	887	2 879	3 645	3 848	3 365	3 290	3 132
037 Oberbilk	818	664	798	725	716	2 249	2 943	3 039	2 527	2 261	2 050
038 Flehe	61	63	81	77	79	171	143	163	184	213	227
041 Oberkassel	424	378	496	436	440	1 055	1 205	1 422	1 468	1 578	1 415
042 Heerdt	287	292	401	361	358	782	672	742	814	875	871
043 Lörick	171	181	277	265	265	462	380	433	499	623	586
044 Niederkassel	129	132	194	208	188	367	318	335	369	474	506
051 Stockum	104	110	173	183	170	320	241	264	297	374	366
052 Lohausen	89	89	130	166	172	294	220	231	244	334	348
053 Kaiserswerth	174	184	284	296	313	530	401	438	496	640	676
054 Wittlaer	210	229	382	390	342	596	456	485	583	737	688
055 Angermund	128	141	227	244	245	387	247	296	357	504	527
056 Kalkum	39	42	68	77	75	120	74	92	104	140	147
061 Lichtenbroich	131	143	227	270	264	455	259	302	357	438	529
062 Unterrath	476	479	651	677	691	1 419	1 182	1 272	1 338	1 636	1 789
063 Rath	549	595	874	770	763	1 509	1 195	1 338	1 440	1 670	1 626
064 Mörsenbroich	363	384	575	545	582	1 037	803	928	1 043	1 209	1 221
071 Gerresheim	658	690	1 015	1 040	1 203	2 058	1 496	1 672	1 849	2 278	2 519
072 Grafenberg	125	130	190	155	149	334	303	331	379	476	479
073 Ludenberg	152	160	237	251	256	462	344	388	442	564	604
074 Hubbelrath	71	75	136	136	146	239	166	175	200	269	312
081 Lierenfeld	220	206	333	336	323	685	662	711	662	730	744
082 Eller	764	771	1 102	1 050	1 089	2 265	1 877	2 035	2 125	2 472	2 511
083 Vennhausen	215	221	319	325	379	707	520	545	604	736	839
084 Unterbach	155	170	250	265	254	428	290	369	446	586	631
091 Wersten	735	798	1 103	1 032	1 104	2 096	1 640	1 778	1 931	2 302	2 400
092 Himmelgeist	46	39	49	46	49	112	129	155	158	166	140
093 Holthausen	300	305	454	435	457	904	725	789	833	988	996
094 Reisholz	97	85	121	114	126	289	282	333	318	297	302
095 Benrath	340	318	503	506	511	1 127	1 055	1 059	1 063	1 243	1 322
096 Urdenbach	213	222	344	394	409	709	513	539	594	789	850
097 Itter	69	75	104	87	83	171	143	160	174	217	200
098 Hassels	413	434	658	696	733	1 303	977	1 065	1 142	1 341	1 417
101 Garath	410	428	681	721	789	1 409	986	1 042	1 135	1 357	1 458
102 Hellerhof	156	131	182	198	221	556	491	527	486	477	538
Insgesamt	15 268	14 399	19 361	18 586	19 099	43 366	43 251	46 918	46 212	49 991	49 172

03-00-03 Prognoseergebnisse nach Stadtteilen und Altersgruppen 31.12.2011

Stadtteile	50 bis u.	55 bis u.	60 bis u.	65 bis u.	70 bis u.	75 bis u.	80 bis u.	85 bis u.	90 bis u.	95 Jahre	Insgesamt
	55 Jahre	60 Jahre	65 Jahre	70 Jahre	75 Jahre	80 Jahre	85 Jahre	90 Jahre	95 Jahre	und älter	
011 Altstadt	142	126	141	95	115	91	70	42	20	6	2 267
012 Carlstadt	160	133	145	147	145	80	50	29	8	1	2 238
013 Stadtmitte	839	758	670	606	556	367	243	135	39	10	12 263
014 Pempelfort	1 778	1 537	1 450	1 296	1 359	888	626	373	129	28	28 318
015 Derendorf	1 221	1 077	1 001	926	974	656	460	294	106	33	19 941
016 Golzheim	752	639	630	600	617	369	265	168	49	16	10 819
021 Flingern Süd	583	517	461	391	392	236	160	81	29	6	9 467
022 Flingern Nord	1 438	1 165	1 077	938	1 052	750	471	273	93	33	21 968
023 Düsseltal	1 733	1 538	1 440	1 354	1 409	902	641	391	123	27	24 939
031 Friedrichstadt	1 135	975	864	734	719	471	313	191	69	15	17 849
032 Unterbilk/033 Hafen	1 296	1 035	917	852	894	586	406	260	88	31	19 308
034 Hamm	302	230	190	163	168	105	80	41	14	3	3 730
035 Volmerswerth	172	123	130	116	120	78	44	20	8	2	2 074
036 Bilk	2 413	1 887	1 794	1 604	1 874	1 209	897	591	219	55	37 349
037 Oberbilk	1 678	1 424	1 319	1 112	1 213	825	578	321	98	24	27 383
038 Flehe	196	168	163	134	148	110	61	33	11	3	2 489
041 Oberkassel	1 106	1 052	1 059	1 050	1 022	604	404	264	77	22	16 975
042 Heerdt	723	607	546	503	543	397	261	138	41	14	10 229
043 Lörick	447	410	381	355	442	313	273	187	69	22	7 040
044 Niederkassel	380	341	330	347	349	213	145	97	27	7	5 457
051 Stockum	330	317	330	316	387	270	184	120	46	14	4 916
052 Lohausen	310	223	220	198	195	131	79	48	18	5	3 743
053 Kaiserswerth	569	509	435	467	447	319	214	149	50	18	7 610
054 Wittlaer	541	435	368	315	338	218	157	93	41	10	7 613
055 Angermund	432	405	378	407	434	252	176	71	18	5	5 881
056 Kalkum	143	115	117	124	181	77	58	35	7	3	1 839
061 Lichtenbroich	473	380	331	251	278	182	110	60	14	5	5 459
062 Unterrath	1 561	1 373	1 187	1 109	1 345	933	696	341	108	38	20 301
063 Rath	1 429	1 067	1 080	886	999	755	523	294	102	28	19 491
064 Mörsenbroich	1 021	893	845	735	843	615	427	267	83	23	14 441
071 Gerresheim	2 203	1 875	1 649	1 549	1 865	1 195	844	491	174	53	28 377
072 Grafenberg	408	379	354	330	361	249	154	81	26	7	5 400
073 Ludenberg	481	407	417	375	396	258	186	128	49	17	6 572
074 Hubbelrath	270	213	229	216	274	157	84	47	18	6	3 439
081 Lierenfeld	651	600	522	480	550	404	270	176	71	22	9 357
082 Eller	2 238	1 863	1 653	1 516	1 828	1 222	727	400	102	30	29 641
083 Vennhausen	759	712	600	598	709	545	348	183	65	22	9 951
084 Unterbach	599	467	461	484	526	340	252	115	30	8	7 126
091 Wersten	2 081	1 650	1 390	1 310	1 538	1 075	714	389	152	43	27 262
092 Himmelgeist	118	102	104	89	73	58	41	19	8	1	1 702
093 Holthausen	812	671	613	536	672	534	339	175	48	13	11 600
094 Reisholz	268	216	186	169	163	116	74	42	7	3	3 610
095 Benrath	1 092	924	895	828	913	696	444	280	100	29	15 248
096 Urdenbach	760	691	625	638	788	467	317	196	62	21	10 142
097 Itter	144	115	100	87	110	91	65	42	18	7	2 264
098 Hassels	1 332	1 169	985	873	1 034	720	528	277	97	38	17 233
101 Garath	1 335	1 103	887	817	1 383	1 127	662	322	98	34	18 185
102 Hellerhof	619	543	390	304	305	188	85	39	13	3	6 451
Insgesamt	41 473	35 162	32 059	29 332	33 045	22 441	15 205	8 812	2 939	867	586 959

03-00-03 Prognoseergebnisse nach Stadtteilen und Altersgruppen 31.12.2012

Stadtteile	u. 3 Jahre	3 bis u.	6 bis u.	10 bis u.	14 bis u.	18 bis u.	25 bis u.	30 bis u.	35 bis u.	40 bis u.	45 bis u.
		6 Jahre	10 Jahre	14 Jahre	18 Jahre	25 Jahre	30 Jahre	35 Jahre	40 Jahre	45 Jahre	50 Jahre
011 Altstadt	58	55	72	64	55	157	170	192	195	193	200
012 Carlstadt	55	49	60	51	47	129	157	189	190	202	208
013 Stadtmitte	349	317	387	306	286	792	975	1 205	1 210	1 131	1 023
014 Pempelfort	829	684	746	621	630	2 181	2 940	3 036	2 639	2 429	2 218
015 Derendorf	584	482	548	463	479	1 568	1 987	2 105	1 864	1 758	1 614
016 Golzheim	274	243	325	299	295	695	782	931	949	967	952
021 Flingern Süd	290	234	289	259	276	792	1 047	1 080	894	775	715
022 Flingern Nord	617	506	599	570	585	1 728	2 162	2 252	1 989	1 937	1 758
023 Düsseldorf	636	568	741	668	635	1 550	1 823	2 181	2 189	2 192	2 168
031 Friedrichstadt	545	450	489	402	413	1 416	1 932	2 019	1 742	1 527	1 390
032 Unterbilk/033 Hafen	548	452	508	427	409	1 451	1 873	2 000	1 835	1 804	1 678
034 Hamm	101	80	97	87	95	288	375	378	309	299	325
035 Volmerswerth	54	54	73	64	80	161	128	138	159	179	197
036 Bilk	1 044	863	989	875	872	2 874	3 629	3 848	3 383	3 161	3 201
037 Oberbilk	826	670	803	713	716	2 246	2 957	3 065	2 560	2 244	2 058
038 Flehe	65	65	87	80	83	173	151	169	185	211	233
041 Oberkassel	430	381	495	458	430	1 077	1 224	1 457	1 480	1 541	1 435
042 Heerdt	284	292	405	371	360	783	672	743	814	875	885
043 Lörick	174	183	274	277	272	477	390	439	498	609	603
044 Niederkassel	131	132	192	200	194	372	321	345	363	449	512
051 Stockum	105	110	163	185	185	314	245	270	299	358	380
052 Lohausen	89	90	127	149	176	293	220	237	243	310	367
053 Kaiserswerth	173	183	279	291	303	535	406	439	491	609	687
054 Wittlaer	209	229	354	381	360	593	462	492	560	709	707
055 Angermund	128	140	223	239	245	386	248	300	355	468	540
056 Kalkum	39	42	66	78	79	114	76	92	107	139	151
061 Lichtenbroich	132	142	217	266	263	437	264	302	361	429	524
062 Unterrath	480	482	672	649	695	1 426	1 192	1 285	1 345	1 571	1 802
063 Rath	547	593	860	798	767	1 502	1 195	1 332	1 447	1 611	1 680
064 Mörsenbroich	366	386	564	569	579	1 053	809	931	1 046	1 178	1 253
071 Gerresheim	661	693	1 004	1 051	1 180	2 062	1 512	1 685	1 844	2 229	2 467
072 Grafenberg	125	128	186	168	150	341	302	336	366	457	472
073 Ludenberg	157	163	241	251	262	471	360	397	450	539	601
074 Hubbelrath	71	74	122	145	144	230	169	175	198	261	295
081 Lierenfeld	219	204	321	326	327	682	661	710	665	710	727
082 Eller	763	770	1 087	1 056	1 100	2 237	1 866	2 039	2 131	2 375	2 571
083 Vennhausen	219	226	317	328	383	695	527	567	599	729	811
084 Unterbach	157	171	253	265	267	425	300	373	451	568	615
091 Wersten	735	797	1 111	1 045	1 087	2 094	1 638	1 790	1 929	2 228	2 447
092 Himmelgeist	48	41	52	43	53	115	133	160	165	165	154
093 Holthausen	298	302	441	434	452	897	721	786	835	957	1 007
094 Reisholz	98	86	117	112	124	278	283	337	322	298	302
095 Benrath	343	319	494	496	501	1 131	1 063	1 086	1 047	1 199	1 319
096 Urdenbach	217	224	333	385	405	709	520	552	603	751	867
097 Itter	69	77	107	92	85	176	148	164	180	209	210
098 Hassels	410	430	641	678	748	1 270	965	1 068	1 140	1 309	1 414
101 Garath	412	428	647	726	768	1 388	989	1 063	1 137	1 320	1 441
102 Hellerhof	159	135	181	187	212	517	491	546	499	478	503
Insgesamt	15 323	14 427	19 361	18 646	19 113	43 280	43 462	47 289	46 260	48 647	49 688

03-00-03 Prognoseergebnisse nach Stadtteilen und Altersgruppen 31.12.2012

Stadtteile	50 bis u.	55 bis u.	60 bis u.	65 bis u.	70 bis u.	75 bis u.	80 bis u.	85 bis u.	90 bis u.	95 Jahre	Insgesamt
	55 Jahre	60 Jahre	65 Jahre	70 Jahre	75 Jahre	80 Jahre	85 Jahre	90 Jahre	95 Jahre	und älter	
011 Altstadt	137	131	143	91	125	88	64	44	22	5	2 264
012 Carlstadt	162	136	141	152	136	88	43	30	8	2	2 233
013 Stadtmitte	868	753	674	582	563	396	242	130	42	9	12 240
014 Pempelfort	1 831	1 565	1 433	1 294	1 337	905	609	374	137	27	28 466
015 Derendorf	1 249	1 102	1 026	897	966	683	460	290	112	32	20 267
016 Golzheim	773	641	621	598	607	383	253	165	54	14	10 817
021 Flingern Süd	598	517	456	386	381	254	157	83	30	6	9 520
022 Flingern Nord	1 449	1 198	1 097	897	1 032	780	473	267	102	31	22 027
023 Düsseldorf	1 772	1 551	1 419	1 301	1 396	961	591	390	127	26	24 887
031 Friedrichstadt	1 174	988	866	732	713	505	317	169	76	14	17 880
032 Unterbilk/033 Hafen	1 348	1 065	929	847	845	636	397	262	95	28	19 439
034 Hamm	303	226	186	164	165	121	77	37	15	3	3 733
035 Volmerswerth	171	127	130	109	121	84	46	25	9	2	2 112
036 Bilk	2 481	1 951	1 791	1 587	1 778	1 324	866	589	237	56	37 402
037 Oberbilk	1 756	1 463	1 320	1 112	1 160	853	561	335	107	23	27 548
038 Flehe	201	173	159	130	162	107	60	39	12	3	2 547
041 Oberkassel	1 172	1 063	1 009	999	1 023	658	376	272	79	20	17 081
042 Heerdt	740	643	529	487	546	411	251	145	41	13	10 292
043 Lörick	466	422	398	368	394	342	242	181	70	21	7 100
044 Niederkassel	399	346	328	319	365	222	141	93	30	7	5 462
051 Stockum	341	316	312	327	362	284	170	120	49	13	4 909
052 Lohausen	299	241	211	198	187	151	72	52	18	5	3 732
053 Kaiserswerth	581	502	455	442	455	321	210	153	49	17	7 580
054 Wittlaer	566	435	387	313	340	232	156	92	43	10	7 628
055 Angermund	450	392	377	401	400	299	166	79	20	5	5 861
056 Kalkum	132	120	117	125	165	85	59	34	7	2	1 833
061 Lichtenbroich	464	400	344	249	276	189	112	66	16	4	5 459
062 Unterrath	1 608	1 361	1 196	1 066	1 274	1 005	675	347	122	34	20 287
063 Rath	1 445	1 128	1 038	912	923	812	542	280	114	28	19 555
064 Mörsenbroich	1 072	905	842	746	803	655	420	273	91	23	14 565
071 Gerresheim	2 264	1 925	1 652	1 527	1 812	1 295	858	482	186	52	28 441
072 Grafenberg	440	356	347	335	342	267	156	81	29	6	5 390
073 Ludenberg	512	422	420	370	400	270	177	126	50	16	6 657
074 Hubbelrath	282	219	211	233	260	166	95	46	19	6	3 421
081 Lierenfeld	667	609	536	455	547	416	273	183	80	21	9 337
082 Eller	2 255	1 947	1 661	1 493	1 761	1 270	716	391	110	28	29 628
083 Vennhausen	784	717	618	573	680	563	345	195	69	20	9 964
084 Unterbach	613	476	459	472	521	367	230	123	35	8	7 147
091 Wersten	2 115	1 684	1 442	1 255	1 493	1 123	718	406	161	40	27 338
092 Himmelgeist	119	107	101	88	73	65	37	20	8	1	1 749
093 Holthausen	852	686	604	525	660	541	341	177	54	13	11 583
094 Reisholz	280	214	190	153	167	133	69	39	9	2	3 613
095 Benrath	1 123	929	895	816	905	707	435	280	110	27	15 225
096 Urdenbach	786	673	622	601	759	521	320	190	70	20	10 129
097 Itter	156	127	95	89	112	93	63	38	19	6	2 317
098 Hassels	1 354	1 162	1 014	848	994	790	504	286	105	40	17 169
101 Garath	1 391	1 120	944	782	1 255	1 172	668	337	115	32	18 136
102 Hellerhof	603	553	422	287	314	196	97	40	13	3	6 433
Insgesamt	42 605	35 785	32 164	28 735	32 058	23 786	14 912	8 859	3 177	825	588 403

03-00-03 Prognoseergebnisse nach Stadtteilen und Altersgruppen 31.12.2013

Stadtteile	u. 3 Jahre	3 bis u.	6 bis u.	10 bis u.	14 bis u.	18 bis u.	25 bis u.	30 bis u.	35 bis u.	40 bis u.	45 bis u.
		6 Jahre	10 Jahre	14 Jahre	18 Jahre	25 Jahre	30 Jahre	35 Jahre	40 Jahre	45 Jahre	50 Jahre
011 Altstadt	57	54	75	66	57	157	170	186	189	188	202
012 Carlstadt	55	49	62	52	47	130	158	190	189	194	209
013 Stadtmitte	343	311	392	322	289	781	965	1 186	1 198	1 102	1 043
014 Pempelfort	833	685	778	640	632	2 188	2 978	3 068	2 639	2 372	2 269
015 Derendorf	595	492	572	488	484	1 581	2 031	2 138	1 913	1 742	1 654
016 Golzheim	275	244	320	303	295	690	794	938	944	938	944
021 Flिंगern Süd	292	237	282	265	268	791	1 053	1 090	905	772	716
022 Flिंगern Nord	618	508	606	565	573	1 718	2 177	2 269	2 005	1 887	1 780
023 Düsseldorf	635	566	737	678	642	1 544	1 831	2 186	2 181	2 119	2 161
031 Friedrichstadt	542	447	508	411	414	1 408	1 930	2 012	1 729	1 504	1 401
032 Unterbilk/033 Hafen	548	454	527	443	416	1 445	1 886	2 008	1 831	1 745	1 716
034 Hamm	102	82	98	85	93	288	379	385	316	283	320
035 Volmerswerth	56	56	74	68	80	162	132	144	160	179	195
036 Bilk	1 039	857	1 006	890	870	2 833	3 629	3 847	3 388	3 096	3 132
037 Oberbilk	832	676	801	720	714	2 233	2 981	3 090	2 581	2 231	2 068
038 Flehe	70	69	94	80	89	184	162	178	195	215	229
041 Oberkassel	440	387	502	459	445	1 085	1 259	1 496	1 497	1 524	1 465
042 Heerdt	281	289	404	379	368	772	675	739	802	857	900
043 Lörick	179	186	270	288	282	487	401	448	507	579	633
044 Niederkassel	132	133	190	193	201	373	326	351	367	416	514
051 Stockum	106	111	159	186	186	318	253	272	300	342	393
052 Lohausen	90	90	126	140	171	289	223	240	247	285	361
053 Kaiserswerth	172	181	272	294	315	513	411	441	483	579	680
054 Wittlaer	208	228	329	378	369	592	466	496	550	677	714
055 Angermund	128	139	214	237	252	382	248	300	359	450	536
056 Kalkum	39	42	64	80	74	115	78	94	108	134	147
061 Lichtenbroich	132	142	210	260	268	419	264	307	367	416	512
062 Unterrath	484	486	667	662	687	1 423	1 209	1 303	1 366	1 488	1 778
063 Rath	545	592	846	821	764	1 500	1 204	1 323	1 453	1 592	1 690
064 Mörsenbroich	369	387	562	576	596	1 046	830	928	1 059	1 159	1 258
071 Gerresheim	665	695	994	1 071	1 143	2 061	1 535	1 694	1 867	2 114	2 490
072 Grafenberg	125	127	184	176	154	341	306	336	363	427	486
073 Ludenberg	164	169	248	256	271	475	376	412	465	521	609
074 Hubbelrath	71	74	115	138	144	231	169	180	196	238	293
081 Lierenfeld	219	203	308	325	324	678	664	702	673	686	733
082 Eller	763	769	1 084	1 056	1 108	2 197	1 882	2 032	2 148	2 314	2 561
083 Vennhausen	222	229	320	332	372	694	534	575	612	689	826
084 Unterbach	161	173	254	265	288	422	307	380	458	546	628
091 Wersten	736	797	1 119	1 056	1 078	2 080	1 650	1 795	1 934	2 179	2 406
092 Himmelgeist	47	41	51	46	48	116	133	159	163	160	154
093 Holthausen	297	300	427	433	451	880	727	785	834	928	999
094 Reisholz	98	86	114	113	117	269	287	337	330	295	300
095 Benrath	346	321	478	488	518	1 114	1 077	1 105	1 057	1 154	1 277
096 Urdenbach	220	227	332	374	404	705	529	565	611	712	856
097 Itter	69	76	105	97	88	178	149	164	183	206	212
098 Hassels	407	426	635	664	731	1 250	968	1 056	1 145	1 245	1 428
101 Garath	414	429	640	697	770	1 356	1 000	1 070	1 147	1 276	1 455
102 Hellerhof	161	138	179	183	206	481	492	554	519	470	490
Insgesamt	15 384	14 459	19 334	18 797	19 155	42 972	43 889	47 552	46 534	47 224	49 825

03-00-03 Prognoseergebnisse nach Stadtteilen und Altersgruppen 31.12.2013

Stadtteile	50 bis u. 55 Jahre	55 bis u. 60 Jahre	60 bis u. 65 Jahre	65 bis u. 70 Jahre	70 bis u. 75 Jahre	75 bis u. 80 Jahre	80 bis u. 85 Jahre	85 bis u. 90 Jahre	90 bis u. 95 Jahre	95 Jahre und älter	Insgesamt
011 Altstadt	150	128	133	102	126	92	55	48	22	5	2 261
012 Carlstadt	169	130	143	128	148	94	41	30	8	2	2 228
013 Stadtmitte	880	755	699	555	562	417	235	132	46	8	12 220
014 Pempelfort	1 868	1 582	1 400	1 295	1 277	975	584	383	139	26	28 611
015 Derendorf	1 314	1 098	1 020	898	963	731	439	296	114	31	20 595
016 Golzheim	794	679	600	563	606	435	227	164	52	12	10 818
021 Flingern Süd	625	520	450	405	350	269	151	95	29	7	9 572
022 Flingern Nord	1 482	1 257	1 052	913	997	816	463	268	106	28	22 089
023 Düsseltal	1 808	1 612	1 397	1 274	1 352	1 006	586	373	126	25	24 839
031 Friedrichstadt	1 189	1 031	848	731	716	524	298	175	76	13	17 907
032 Unterbilk/033 Hafen	1 407	1 023	972	825	832	692	382	261	100	26	19 538
034 Hamm	291	235	201	158	168	116	76	44	13	3	3 736
035 Volmerswerth	174	134	133	111	116	98	44	25	8	2	2 151
036 Bilk	2 616	2 029	1 785	1 566	1 710	1 409	829	597	251	55	37 434
037 Oberbilk	1 812	1 511	1 302	1 121	1 110	914	533	346	114	23	27 711
038 Flehe	217	180	160	132	153	113	65	38	12	3	2 636
041 Oberkassel	1 206	1 075	990	947	1 013	721	362	269	81	18	17 240
042 Heerdt	765	660	548	477	531	436	235	140	42	13	10 314
043 Lörick	494	428	402	350	385	369	234	169	70	20	7 179
044 Niederkassel	427	336	321	313	372	234	135	94	31	8	5 467
051 Stockum	355	305	298	315	358	308	166	114	48	12	4 903
052 Lohausen	314	251	207	195	185	168	71	47	19	5	3 723
053 Kaiserswerth	594	523	450	428	453	340	212	144	51	16	7 551
054 Wittlaer	593	458	387	309	341	242	159	97	43	10	7 646
055 Angermund	471	381	387	344	439	293	173	85	19	5	5 841
056 Kalkum	141	123	120	109	155	110	52	33	7	2	1 827
061 Lichtenbroich	476	406	349	263	258	199	115	72	18	4	5 458
062 Unterrath	1 634	1 403	1 229	1 046	1 209	1 032	643	367	126	33	20 276
063 Rath	1 488	1 179	1 018	899	919	828	504	307	120	27	19 617
064 Mörsenbroich	1 105	930	853	755	755	708	420	273	96	23	14 688
071 Gerresheim	2 318	1 955	1 667	1 516	1 708	1 438	824	507	196	50	28 510
072 Grafenberg	440	353	331	357	320	286	147	85	30	6	5 382
073 Ludenberg	526	429	421	376	397	286	177	129	51	15	6 773
074 Hubbelrath	284	235	204	217	246	194	100	48	22	6	3 404
081 Lierenfeld	680	605	539	456	509	460	262	186	85	22	9 318
082 Eller	2 311	2 004	1 659	1 464	1 673	1 359	697	402	108	27	29 616
083 Vennhausen	798	728	624	548	654	583	355	194	71	19	9 978
084 Unterbach	608	485	467	440	509	396	229	129	33	9	7 188
091 Wersten	2 177	1 771	1 432	1 277	1 400	1 202	700	419	168	38	27 414
092 Himmelgeist	127	98	107	89	74	63	37	23	7	2	1 746
093 Holthausen	888	724	596	522	637	567	321	182	55	13	11 565
094 Reisholz	282	224	191	151	167	129	72	43	11	2	3 619
095 Benrath	1 174	951	899	781	874	736	426	287	118	27	15 207
096 Urdenbach	799	704	610	585	737	573	317	176	74	19	10 129
097 Itter	163	144	93	92	104	99	57	41	19	5	2 345
098 Hassels	1 350	1 208	1 022	867	950	803	491	309	110	38	17 105
101 Garath	1 406	1 178	962	786	1 093	1 220	680	358	120	32	18 091
102 Hellerhof	575	558	443	289	312	203	103	44	14	3	6 416
Insgesamt	43 762	36 716	32 120	28 340	30 921	25 282	14 486	9 049	3 281	797	589 880

03-00-03 Prognoseergebnisse nach Stadtteilen und Altersgruppen 31.12.2014

Stadtteile	u. 3 Jahre	3 bis u. 6 Jahre	6 bis u. 10 Jahre	10 bis u. 14 Jahre	14 bis u. 18 Jahre	18 bis u. 25 Jahre	25 bis u. 30 Jahre	30 bis u. 35 Jahre	35 bis u. 40 Jahre	40 bis u. 45 Jahre	45 bis u. 50 Jahre
011 Altstadt	56	53	76	68	63	153	170	182	188	182	192
012 Carlstadt	55	49	60	58	49	128	159	190	187	188	198
013 Stadtmitte	338	305	387	343	293	774	954	1 164	1 186	1 086	1 039
014 Pempelfort	837	687	794	659	645	2 192	3 007	3 089	2 643	2 354	2 252
015 Derendorf	606	502	589	506	500	1 598	2 067	2 175	1 950	1 757	1 670
016 Golzheim	276	244	313	307	297	688	802	945	946	909	938
021 Flिंगern Süd	295	239	278	263	268	789	1 059	1 093	915	774	716
022 Flिंगern Nord	620	508	604	557	572	1 717	2 187	2 284	2 018	1 854	1 778
023 Düsseldorf	635	564	716	700	648	1 542	1 835	2 187	2 182	2 055	2 155
031 Friedrichstadt	540	444	517	421	421	1 398	1 929	2 003	1 720	1 483	1 409
032 Unterbilk/033 Hafen	549	454	534	459	426	1 446	1 895	2 013	1 820	1 728	1 701
034 Hamm	104	83	96	87	91	287	383	389	322	278	309
035 Volmerswerth	58	57	77	69	80	164	137	148	163	178	193
036 Bilk	1 035	852	1 002	902	878	2 809	3 627	3 834	3 400	3 049	3 103
037 Oberbilk	838	681	793	725	729	2 218	3 001	3 100	2 619	2 223	2 092
038 Flehe	74	73	98	86	95	189	172	187	204	218	230
041 Oberkassel	448	394	498	475	457	1 093	1 285	1 529	1 523	1 480	1 504
042 Heerdt	276	285	394	387	374	762	675	732	800	839	893
043 Lörick	182	189	271	287	297	495	412	458	517	558	640
044 Niederkassel	133	133	185	193	204	376	329	355	371	404	498
051 Stockum	107	111	157	186	189	317	254	276	304	329	386
052 Lohausen	90	90	122	135	165	288	227	241	251	273	351
053 Kaiserswerth	172	180	260	290	314	517	411	442	486	548	671
054 Wittlaer	208	227	317	363	371	599	468	500	545	647	712
055 Angermund	134	143	211	244	244	398	259	311	374	433	523
056 Kalkum	40	43	61	78	78	114	79	93	111	126	145
061 Lichtenbroich	133	143	207	249	266	413	265	309	369	409	491
062 Unterrath	487	489	663	661	703	1 410	1 222	1 310	1 382	1 456	1 720
063 Rath	544	591	825	826	794	1 491	1 208	1 321	1 450	1 573	1 686
064 Mörsenbroich	370	389	551	591	591	1 059	840	936	1 057	1 136	1 261
071 Gerresheim	669	699	983	1 068	1 135	2 055	1 556	1 710	1 888	2 040	2 410
072 Grafenberg	125	127	179	183	156	346	310	336	361	411	468
073 Ludenberg	172	177	246	264	285	484	394	430	481	511	612
074 Hubbelrath	71	74	108	134	142	230	171	182	194	227	274
081 Lierenfeld	218	202	288	333	319	676	668	701	674	680	720
082 Eller	762	768	1 054	1 080	1 093	2 190	1 890	2 031	2 159	2 257	2 567
083 Vennhausen	225	232	323	342	365	687	539	584	627	669	791
084 Unterbach	165	177	256	276	283	439	315	390	463	535	631
091 Wersten	738	797	1 101	1 080	1 077	2 076	1 655	1 801	1 955	2 121	2 412
092 Himmelgeist	47	42	50	48	48	114	132	158	162	156	153
093 Holthausen	296	298	411	440	440	874	730	785	836	886	996
094 Reisholz	99	87	111	112	113	265	287	338	334	299	292
095 Benrath	349	323	460	503	504	1 111	1 089	1 115	1 068	1 109	1 256
096 Urdenbach	224	230	325	369	409	702	535	578	623	679	858
097 Itter	68	76	105	98	91	180	149	165	184	198	216
098 Hassels	405	422	613	667	724	1 230	964	1 047	1 149	1 212	1 403
101 Garath	416	430	615	701	765	1 325	1 006	1 077	1 163	1 239	1 441
102 Hellerhof	162	140	175	179	195	463	492	559	532	474	478
Insgesamt	15 448	14 506	19 055	19 051	19 244	42 872	44 199	47 785	46 852	46 230	49 433

03-00-03 Prognoseergebnisse nach Stadtteilen und Altersgruppen 31.12.2014

Stadtteile	50 bis u.	55 bis u.	60 bis u.	65 bis u.	70 bis u.	75 bis u.	80 bis u.	85 bis u.	90 bis u.	95 Jahre	Insgesamt
	55 Jahre	60 Jahre	65 Jahre	70 Jahre	75 Jahre	80 Jahre	85 Jahre	90 Jahre	95 Jahre	und älter	
011 Altstadt	166	128	132	106	112	102	58	45	21	5	2 258
012 Carlstadt	176	133	140	129	140	101	41	33	8	2	2 224
013 Stadtmitte	917	763	678	568	562	410	236	138	47	8	12 198
014 Pempelfort	1 922	1 602	1 383	1 269	1 246	1 008	596	390	141	28	28 743
015 Derendorf	1 368	1 127	1 013	891	934	765	450	304	115	32	20 918
016 Golzheim	830	688	576	568	567	468	230	165	51	12	10 819
021 Flingern Süd	643	529	450	404	358	266	151	96	29	7	9 621
022 Flingern Nord	1 529	1 238	1 088	928	931	837	484	276	108	28	22 147
023 Düsseldorf	1 859	1 624	1 410	1 216	1 306	1 041	608	361	124	26	24 795
031 Friedrichstadt	1 217	1 023	843	738	685	546	311	188	76	14	17 926
032 Unterbilk/033 Hafen	1 459	1 053	960	821	827	689	408	264	100	26	19 633
034 Hamm	286	250	189	162	153	131	76	46	14	3	3 738
035 Volmerswerth	182	141	125	114	126	91	49	27	9	3	2 189
036 Bilk	2 696	2 054	1 812	1 512	1 644	1 485	853	596	258	60	37 460
037 Oberbilk	1 828	1 545	1 305	1 115	1 063	949	546	350	118	24	27 863
038 Flehe	231	173	164	137	152	124	62	40	13	4	2 725
041 Oberkassel	1 244	1 066	981	937	979	774	379	256	82	19	17 401
042 Heerdt	803	667	559	486	495	424	257	140	43	13	10 305
043 Lörick	527	437	400	358	375	358	237	171	68	20	7 256
044 Niederkassel	441	350	320	296	362	258	132	94	32	9	5 472
051 Stockum	361	324	290	307	339	316	172	111	47	13	4 896
052 Lohausen	313	274	197	194	184	170	78	49	19	5	3 714
053 Kaiserswerth	600	540	443	413	453	349	224	141	53	15	7 523
054 Wittlaer	622	469	403	305	335	263	152	103	43	11	7 663
055 Angermund	493	397	370	334	430	318	169	94	22	5	5 908
056 Kalkum	152	114	120	100	152	117	55	34	8	2	1 821
061 Lichtenbroich	498	405	350	271	267	199	119	74	17	4	5 457
062 Unterrath	1 671	1 428	1 216	1 052	1 155	1 064	637	373	131	34	20 265
063 Rath	1 515	1 236	1 009	930	843	854	515	314	125	30	19 679
064 Mörsenbroich	1 132	967	841	775	754	713	427	268	102	26	14 784
071 Gerresheim	2 400	2 006	1 690	1 499	1 653	1 489	845	527	199	54	28 576
072 Grafenberg	448	368	330	330	329	284	154	92	29	7	5 373
073 Ludenberg	553	448	422	377	366	315	187	127	51	16	6 919
074 Hubbelrath	300	252	192	199	245	204	108	53	22	6	3 387
081 Lierenfeld	684	621	541	458	480	451	287	191	89	23	9 302
082 Eller	2 351	2 019	1 688	1 470	1 573	1 395	706	414	112	28	29 606
083 Vennhausen	826	717	652	529	635	599	353	201	75	20	9 990
084 Unterbach	618	489	463	448	483	413	222	138	34	10	7 249
091 Wersten	2 202	1 817	1 448	1 280	1 334	1 233	721	429	174	41	27 492
092 Himmelgeist	130	102	104	91	73	65	36	24	7	2	1 743
093 Holthausen	932	740	609	526	595	538	353	192	58	14	11 548
094 Reisholz	279	250	179	157	166	134	69	41	12	2	3 625
095 Benrath	1 180	1 007	876	773	851	740	448	282	123	28	15 194
096 Urdenbach	801	709	618	582	670	627	316	186	78	19	10 139
097 Itter	181	141	98	89	98	101	61	41	18	5	2 364
098 Hassels	1 341	1 253	1 025	868	890	846	516	311	115	39	17 040
101 Garath	1 431	1 219	973	798	991	1 196	727	374	127	33	18 046
102 Hellerhof	555	552	440	308	298	223	113	48	14	3	6 402
Insgesamt	44 891	37 457	32 112	28 217	29 660	26 044	14 934	9 212	3 361	838	591 398

03-00-03 Prognoseergebnisse nach Stadtteilen und Altersgruppen 31.12.2015

Stadtteile	u. 3 Jahre	3 bis u. 6 Jahre	6 bis u. 10 Jahre	10 bis u. 14 Jahre	14 bis u. 18 Jahre	18 bis u. 25 Jahre	25 bis u. 30 Jahre	30 bis u. 35 Jahre	35 bis u. 40 Jahre	40 bis u. 45 Jahre	45 bis u. 50 Jahre
011 Altstadt	56	53	74	72	64	154	168	180	182	179	192
012 Carlstadt	55	49	61	57	51	129	160	190	188	181	197
013 Stadtmitte	334	301	384	354	300	765	947	1 148	1 165	1 076	1 047
014 Pempelfort	838	687	804	686	643	2 191	3 024	3 103	2 652	2 310	2 238
015 Derendorf	615	511	597	536	504	1 622	2 101	2 209	1 987	1 771	1 684
016 Golzheim	277	245	306	311	299	685	806	952	948	896	917
021 Flingern Süd	296	241	277	263	263	789	1 063	1 096	926	771	727
022 Flingern Nord	621	509	598	566	559	1 713	2 194	2 293	2 028	1 830	1 777
023 Düsseldorf	634	563	706	706	661	1 534	1 838	2 191	2 183	2 027	2 102
031 Friedrichstadt	537	442	520	434	420	1 392	1 926	1 995	1 710	1 469	1 402
032 Unterbilk/033 Hafen	550	455	538	473	441	1 442	1 903	2 018	1 824	1 691	1 679
034 Hamm	105	84	96	88	89	286	385	393	325	278	300
035 Volmerswerth	62	61	81	77	79	171	146	158	172	182	193
036 Bilk	1 034	850	1 011	915	878	2 789	3 631	3 828	3 410	3 036	3 046
037 Oberbilk	841	685	793	735	719	2 217	3 016	3 111	2 642	2 216	2 102
038 Flehe	77	77	99	95	96	199	181	197	215	220	236
041 Oberkassel	457	401	497	491	459	1 105	1 309	1 557	1 555	1 457	1 497
042 Heerdt	273	280	383	396	376	758	674	728	787	825	888
043 Lörick	185	193	265	298	293	512	420	466	523	557	627
044 Niederkassel	134	134	181	193	205	378	332	357	377	398	474
051 Stockum	108	112	156	181	190	322	257	279	305	327	389
052 Lohausen	91	91	122	130	156	286	229	243	254	267	333
053 Kaiserswerth	176	183	256	294	305	529	418	451	496	536	648
054 Wittlaer	208	226	308	356	366	603	469	504	546	626	707
055 Angermund	147	153	214	254	260	408	279	336	397	442	516
056 Kalkum	40	43	61	74	78	117	79	94	112	122	144
061 Lichtenbroich	132	143	203	242	267	400	267	309	368	408	483
062 Unterrath	490	492	658	674	699	1 406	1 230	1 317	1 395	1 438	1 681
063 Rath	544	589	801	850	790	1 498	1 213	1 319	1 452	1 547	1 688
064 Mörsenbroich	369	389	542	605	592	1 055	847	937	1 060	1 117	1 258
071 Gerresheim	672	702	975	1 081	1 111	2 047	1 573	1 724	1 899	2 003	2 373
072 Grafenberg	125	127	174	188	167	344	313	338	361	399	463
073 Ludenberg	177	183	247	268	284	503	403	442	495	512	607
074 Hubbelrath	71	74	103	133	136	229	172	182	198	217	268
081 Lierenfeld	218	202	279	328	315	674	670	696	677	668	717
082 Eller	761	768	1 035	1 099	1 078	2 177	1 897	2 034	2 170	2 228	2 514
083 Vennhausen	227	235	322	351	358	683	545	590	641	657	784
084 Unterbach	169	182	255	285	288	448	325	396	478	529	616
091 Wersten	739	798	1 083	1 104	1 067	2 080	1 661	1 803	1 962	2 101	2 364
092 Himmelgeist	49	43	52	50	49	118	137	164	167	157	156
093 Holthausen	295	297	404	442	435	859	730	784	836	875	987
094 Reisholz	99	87	108	113	111	259	288	338	337	302	293
095 Benrath	352	325	446	512	490	1 112	1 096	1 123	1 079	1 091	1 237
096 Urdenbach	226	233	321	367	407	695	541	585	631	671	826
097 Itter	68	75	102	103	94	178	149	164	181	195	220
098 Hassels	402	419	590	674	705	1 220	956	1 042	1 146	1 184	1 378
101 Garath	417	432	600	704	739	1 311	1 012	1 081	1 172	1 223	1 419
102 Hellerhof	162	142	171	175	189	447	490	563	541	474	470
Insgesamt	15 515	14 564	18 858	19 385	19 125	42 839	44 469	48 008	47 154	45 686	48 863

03-00-03 Prognoseergebnisse nach Stadtteilen und Altersgruppen 31.12.2015

Stadtteile	50 bis u.	55 bis u.	60 bis u.	65 bis u.	70 bis u.	75 bis u.	80 bis u.	85 bis u.	90 bis u.	95 Jahre	Insgesamt
	55 Jahre	60 Jahre	65 Jahre	70 Jahre	75 Jahre	80 Jahre	85 Jahre	90 Jahre	95 Jahre	und älter	
011 Altstadt	170	135	122	123	94	103	62	46	20	6	2 256
012 Carlstadt	175	143	130	126	134	106	49	29	8	2	2 219
013 Stadtmitte	916	791	673	578	533	421	250	135	47	10	12 172
014 Pempelfort	1 964	1 643	1 370	1 290	1 169	1 045	591	384	144	32	28 811
015 Derendorf	1 413	1 153	1 022	915	844	836	460	299	119	35	21 234
016 Golzheim	852	713	572	561	553	465	241	155	52	13	10 819
021 Flingern Süd	651	530	446	419	337	287	153	93	30	8	9 665
022 Flingern Nord	1 550	1 285	1 066	989	845	842	515	277	110	30	22 196
023 Düsseldorf	1 930	1 618	1 408	1 265	1 186	1 065	608	364	129	28	24 746
031 Friedrichstadt	1 219	1 054	850	755	637	566	327	184	77	17	17 934
032 Unterbilk/033 Hafen	1 481	1 136	959	841	769	715	418	257	101	29	19 721
034 Hamm	276	256	194	171	137	138	74	46	16	3	3 740
035 Volmerswerth	189	155	123	118	114	101	55	29	10	3	2 278
036 Bilk	2 751	2 126	1 787	1 577	1 534	1 521	869	587	264	70	37 515
037 Oberbilk	1 858	1 575	1 304	1 173	985	952	557	365	123	28	28 001
038 Flehe	227	188	158	149	136	131	76	39	14	4	2 814
041 Oberkassel	1 324	1 048	968	963	917	799	403	246	85	20	17 559
042 Heerdt	819	699	553	500	466	443	249	141	45	13	10 295
043 Lörick	567	442	410	366	349	361	250	161	67	21	7 331
044 Niederkassel	453	363	318	299	334	275	138	91	33	9	5 476
051 Stockum	362	320	293	306	306	322	179	113	45	15	4 887
052 Lohausen	323	273	201	206	176	172	82	48	19	6	3 707
053 Kaiserswerth	623	544	458	416	428	366	228	140	55	17	7 567
054 Wittlaer	634	492	401	332	305	271	168	101	43	12	7 678
055 Angermund	518	401	364	343	403	340	179	97	21	6	6 077
056 Kalkum	154	118	116	103	122	141	50	34	10	2	1 814
061 Lichtenbroich	491	415	350	292	241	224	124	70	17	6	5 450
062 Unterrath	1 671	1 474	1 219	1 096	1 039	1 086	637	387	129	37	20 255
063 Rath	1 556	1 292	985	951	814	830	537	319	122	36	19 734
064 Mörsenbroich	1 161	984	860	782	728	701	452	282	103	30	14 851
071 Gerresheim	2 395	2 087	1 686	1 566	1 506	1 551	884	542	199	61	28 637
072 Grafenberg	443	380	328	335	290	303	161	90	29	9	5 366
073 Ludenberg	571	471	397	399	355	334	192	124	51	17	7 032
074 Hubbelrath	294	248	205	198	223	212	118	58	23	7	3 370
081 Lierenfeld	688	628	553	466	432	466	293	203	90	26	9 287
082 Eller	2 364	2 124	1 677	1 529	1 404	1 436	745	408	116	32	29 595
083 Vennhausen	805	730	660	559	575	599	375	207	74	22	10 001
084 Unterbach	622	521	443	438	443	441	236	140	34	11	7 301
091 Wersten	2 251	1 849	1 499	1 285	1 236	1 255	755	450	174	46	27 563
092 Himmelgeist	132	114	97	94	76	68	34	24	7	2	1 790
093 Holthausen	943	762	608	562	531	550	355	203	59	16	11 532
094 Reisholz	279	249	186	170	148	129	79	42	13	2	3 631
095 Benrath	1 201	1 015	878	800	751	761	472	285	124	32	15 184
096 Urdenbach	814	725	632	582	623	628	340	195	76	22	10 139
097 Itter	186	145	106	90	85	102	68	39	17	6	2 371
098 Hassels	1 349	1 264	1 040	914	812	856	546	317	114	43	16 972
101 Garath	1 437	1 258	1 003	836	844	1 187	765	392	130	38	17 999
102 Hellerhof	526	553	458	317	273	247	118	50	15	4	6 386
Insgesamt	45 579	38 490	32 135	29 142	27 244	26 750	15 521	9 291	3 399	943	592 958

03-00-03 Prognoseergebnisse nach Stadtteilen und Altersgruppen 31.12.2016

Stadtteile	u. 3 Jahre	3 bis u.	6 bis u.	10 bis u.	14 bis u.	18 bis u.	25 bis u.	30 bis u.	35 bis u.	40 bis u.	45 bis u.
		6 Jahre	10 Jahre	14 Jahre	18 Jahre	25 Jahre	30 Jahre	35 Jahre	40 Jahre	45 Jahre	50 Jahre
011 Altstadt	55	52	73	75	66	153	168	178	178	177	187
012 Carlstadt	55	49	61	58	53	129	160	190	189	180	187
013 Stadtmitte	329	297	378	362	313	756	939	1 132	1 150	1 066	1 039
014 Pempelfort	842	690	806	709	659	2 191	3 040	3 123	2 663	2 295	2 215
015 Derendorf	624	519	609	557	515	1 642	2 132	2 242	2 020	1 789	1 676
016 Golzheim	278	245	306	309	298	687	807	955	952	883	916
021 Flingern Süd	297	242	279	265	255	789	1 066	1 099	933	780	713
022 Flingern Nord	623	510	600	568	556	1 702	2 196	2 299	2 036	1 815	1 769
023 Düsseldorf	633	562	703	702	666	1 537	1 838	2 186	2 184	2 011	2 057
031 Friedrichstadt	535	440	517	454	419	1 386	1 921	1 986	1 703	1 460	1 384
032 Unterbilk/033 Hafen	549	455	539	493	448	1 435	1 904	2 019	1 825	1 665	1 643
034 Hamm	106	85	98	91	89	284	387	396	332	278	287
035 Volmerswerth	70	68	87	85	82	184	160	175	188	192	194
036 Bilk	1 035	849	1 008	937	875	2 778	3 632	3 823	3 418	3 030	2 962
037 Oberbilk	844	689	797	742	712	2 217	3 027	3 122	2 662	2 230	2 084
038 Flehe	79	80	102	100	99	202	186	202	220	223	232
041 Oberkassel	465	409	504	494	478	1 109	1 328	1 581	1 579	1 452	1 485
042 Heerdt	273	278	381	398	381	754	673	728	783	819	872
043 Lörick	185	194	267	295	302	513	424	470	526	547	623
044 Niederkassel	134	135	181	192	200	382	333	360	379	393	456
051 Stockum	108	113	156	174	192	324	260	282	308	322	377
052 Lohausen	91	91	122	128	145	286	229	243	255	261	319
053 Kaiserswerth	184	188	261	295	308	539	429	467	512	535	626
054 Wittlaer	209	225	308	338	361	611	469	506	549	606	701
055 Angermund	165	169	230	263	272	432	306	367	437	463	518
056 Kalkum	40	43	61	72	78	115	79	94	113	122	142
061 Lichtenbroich	132	143	203	233	263	396	262	308	369	406	449
062 Unterrath	492	494	661	687	681	1 409	1 236	1 324	1 402	1 428	1 629
063 Rath	544	589	800	840	810	1 493	1 215	1 319	1 455	1 531	1 671
064 Mörsenbroich	368	388	541	594	608	1 050	849	936	1 057	1 105	1 219
071 Gerresheim	671	702	976	1 069	1 118	2 020	1 577	1 722	1 911	1 988	2 284
072 Grafenberg	126	127	173	185	175	344	315	340	361	384	452
073 Ludenberg	179	187	251	272	286	506	410	450	504	517	583
074 Hubbelrath	71	74	103	123	142	225	171	184	200	212	260
081 Lierenfeld	217	202	278	319	308	676	669	695	680	658	705
082 Eller	760	767	1 033	1 088	1 082	2 166	1 894	2 035	2 169	2 212	2 460
083 Vennhausen	228	237	325	348	361	679	547	594	644	666	757
084 Unterbach	171	185	258	288	289	456	326	399	484	530	601
091 Wersten	741	799	1 082	1 107	1 078	2 069	1 666	1 807	1 971	2 081	2 309
092 Himmelgeist	54	47	56	54	49	127	147	176	179	163	160
093 Holthausen	294	296	401	433	434	852	730	783	835	857	966
094 Reisholz	99	87	108	111	109	254	287	337	337	302	287
095 Benrath	354	327	448	505	484	1 108	1 101	1 135	1 085	1 079	1 193
096 Urdenbach	227	235	323	358	401	694	545	588	639	659	792
097 Itter	67	74	101	104	96	177	148	163	181	191	217
098 Hassels	399	416	585	659	693	1 209	952	1 035	1 141	1 177	1 332
101 Garath	417	433	600	679	743	1 291	1 008	1 084	1 179	1 218	1 385
102 Hellerhof	163	142	173	174	182	432	487	563	547	481	470
Insgesamt	15 581	14 627	18 910	19 388	19 211	42 770	44 637	48 205	47 424	45 439	47 846

03-00-03 Prognoseergebnisse nach Stadtteilen und Altersgruppen 31.12.2016

Stadtteile	50 bis u.	55 bis u.	60 bis u.	65 bis u.	70 bis u.	75 bis u.	80 bis u.	85 bis u.	90 bis u.	95 Jahre	Insgesamt
	55 Jahre	60 Jahre	65 Jahre	70 Jahre	75 Jahre	80 Jahre	85 Jahre	90 Jahre	95 Jahre	und älter	
011 Altstadt	177	141	120	126	87	100	68	46	19	6	2 253
012 Carlstadt	183	149	120	124	121	112	54	27	10	2	2 214
013 Stadtmitte	936	794	684	589	503	433	248	138	47	11	12 145
014 Pempelfort	2 003	1 671	1 383	1 294	1 091	1 078	620	373	141	35	28 922
015 Derendorf	1 480	1 195	1 022	926	835	813	496	292	122	38	21 543
016 Golzheim	858	713	590	562	504	490	254	144	52	14	10 818
021 Flingern Süd	662	554	462	406	315	302	158	90	31	9	9 708
022 Flingern Nord	1 579	1 336	1 068	961	815	849	535	278	109	33	22 240
023 Düsseldorf	1 972	1 630	1 397	1 267	1 131	1 096	614	347	128	31	24 694
031 Friedrichstadt	1 253	1 054	867	762	604	570	331	197	76	20	17 940
032 Unterbilk/033 Hafen	1 501	1 207	957	836	751	732	431	247	103	32	19 774
034 Hamm	276	261	200	169	137	134	74	48	16	4	3 751
035 Volmerswerth	193	171	124	127	110	104	61	31	10	4	2 419
036 Bilk	2 800	2 243	1 763	1 624	1 425	1 545	920	574	266	79	37 588
037 Oberbilk	1 911	1 606	1 304	1 186	936	972	583	353	124	33	28 134
038 Flehe	232	198	162	158	127	126	84	41	16	5	2 873
041 Oberkassel	1 352	1 090	979	944	888	815	427	227	86	23	17 716
042 Heerdt	849	711	566	512	442	433	263	138	44	14	10 313
043 Lörick	586	463	404	377	330	374	246	161	65	22	7 373
044 Niederkassel	469	370	315	307	303	284	152	86	36	10	5 481
051 Stockum	367	325	296	308	283	315	199	109	45	16	4 878
052 Lohausen	324	288	206	205	177	160	94	48	19	6	3 699
053 Kaiserswerth	645	546	472	417	413	378	248	133	56	18	7 670
054 Wittlaer	647	508	407	344	286	291	171	103	43	13	7 695
055 Angermund	525	408	382	357	362	364	189	99	22	7	6 338
056 Kalkum	145	129	107	108	108	147	56	32	10	3	1 803
061 Lichtenbroich	505	424	349	310	228	233	134	62	20	6	5 433
062 Unterrath	1 704	1 486	1 245	1 101	981	1 082	643	394	126	40	20 245
063 Rath	1 572	1 336	1 011	972	773	827	550	317	124	40	19 789
064 Mörsenbroich	1 205	1 018	857	812	679	719	482	270	106	33	14 896
071 Gerresheim	2 419	2 114	1 761	1 585	1 413	1 559	931	544	205	67	28 636
072 Grafenberg	450	386	340	323	286	292	173	89	29	9	5 357
073 Ludenberg	595	484	399	402	346	341	211	122	52	18	7 115
074 Hubbelrath	289	253	199	213	192	228	124	60	24	8	3 354
081 Lierenfeld	701	630	555	475	415	465	305	197	92	30	9 272
082 Eller	2 436	2 147	1 702	1 532	1 324	1 428	804	384	122	35	29 581
083 Vennhausen	817	731	658	573	540	586	400	212	73	24	10 001
084 Unterbach	624	546	440	431	428	434	248	137	35	11	7 322
091 Wersten	2 279	1 925	1 532	1 285	1 171	1 275	781	451	173	52	27 633
092 Himmelgeist	139	118	99	96	79	63	44	24	7	2	1 886
093 Holthausen	958	794	625	576	484	551	368	198	63	18	11 514
094 Reisholz	285	251	199	168	142	130	80	43	14	3	3 632
095 Benrath	1 225	1 052	869	808	711	748	497	288	122	35	15 174
096 Urdenbach	825	730	644	594	573	644	356	200	76	24	10 127
097 Itter	195	144	114	97	83	95	68	40	16	6	2 377
098 Hassels	1 369	1 265	1 073	926	777	857	553	321	118	46	16 902
101 Garath	1 433	1 288	1 045	872	764	1 131	808	400	132	41	17 951
102 Hellerhof	502	542	465	343	260	244	130	52	16	4	6 371
Insgesamt	46 452	39 426	32 538	29 491	25 734	26 946	16 270	9 167	3 444	1 041	594 548

03-00-03 Prognoseergebnisse nach Stadtteilen und Altersgruppen 31.12.2017

Stadtteile	u. 3 Jahre	3 bis u.	6 bis u.	10 bis u.	14 bis u.	18 bis u.	25 bis u.	30 bis u.	35 bis u.	40 bis u.	45 bis u.
		6 Jahre	10 Jahre	14 Jahre	18 Jahre	25 Jahre	30 Jahre	35 Jahre	40 Jahre	45 Jahre	50 Jahre
011 Altstadt	55	51	72	76	67	154	167	176	176	177	179
012 Carlstadt	55	49	61	60	54	129	160	191	190	175	181
013 Stadtmitte	326	293	372	364	324	753	932	1 121	1 139	1 057	1 016
014 Pempelfort	847	693	808	730	672	2 196	3 058	3 144	2 677	2 294	2 174
015 Derendorf	629	525	616	573	532	1 649	2 159	2 269	2 047	1 803	1 669
016 Golzheim	280	247	307	307	302	685	812	961	958	884	887
021 Flingern Süd	296	242	280	260	258	782	1 066	1 098	937	783	715
022 Flingern Nord	624	511	601	574	556	1 692	2 200	2 305	2 050	1 814	1 747
023 Düsseldorf	633	561	701	699	674	1 536	1 838	2 188	2 185	2 007	2 007
031 Friedrichstadt	533	438	514	466	424	1 380	1 920	1 982	1 699	1 460	1 350
032 Unterbilk/033 Hafen	548	454	539	505	458	1 431	1 905	2 018	1 825	1 654	1 609
034 Hamm	107	86	99	92	88	285	390	399	337	280	272
035 Volmerswerth	80	77	96	92	92	199	180	198	211	208	202
036 Bilk	1 040	853	1 009	953	893	2 770	3 645	3 833	3 436	3 047	2 868
037 Oberbilk	841	689	798	741	716	2 204	3 028	3 120	2 665	2 240	2 057
038 Flehe	78	80	104	103	97	206	187	203	222	223	230
041 Oberkassel	468	414	509	499	481	1 118	1 340	1 593	1 595	1 459	1 457
042 Heerdt	274	277	379	397	388	752	676	730	784	818	862
043 Lörick	183	194	267	289	308	513	423	468	524	543	609
044 Niederkassel	135	135	181	191	196	384	334	361	383	389	439
051 Stockum	108	113	157	170	192	323	260	282	310	322	363
052 Lohausen	91	91	122	128	139	282	230	243	258	260	302
053 Kaiserswerth	192	196	267	295	317	547	442	486	533	546	612
054 Wittlaer	210	226	307	321	360	614	470	509	553	594	680
055 Angermund	188	191	252	273	294	471	337	406	489	505	510
056 Kalkum	40	43	61	70	80	113	77	94	113	123	140
061 Lichtenbroich	129	141	201	226	257	385	258	304	364	403	435
062 Unterrath	495	497	664	683	691	1 401	1 243	1 331	1 412	1 432	1 574
063 Rath	544	589	799	828	828	1 492	1 219	1 322	1 459	1 535	1 622
064 Mörsenbroich	365	386	538	589	610	1 046	849	932	1 051	1 101	1 186
071 Gerresheim	667	700	974	1 056	1 129	1 979	1 582	1 721	1 912	1 975	2 232
072 Grafenberg	126	127	172	184	182	345	317	341	364	378	437
073 Ludenberg	178	188	254	274	287	502	412	452	506	519	565
074 Hubbelrath	71	74	103	118	137	225	171	185	200	209	253
081 Lierenfeld	217	201	277	310	309	670	672	696	682	658	687
082 Eller	759	766	1 031	1 082	1 084	2 148	1 897	2 032	2 172	2 211	2 374
083 Vennhausen	228	238	328	349	363	670	548	595	653	662	746
084 Unterbach	171	186	260	287	289	461	324	400	486	533	585
091 Wersten	743	801	1 083	1 110	1 089	2 061	1 671	1 810	1 982	2 080	2 245
092 Himmelgeist	67	57	67	62	61	148	174	208	210	187	169
093 Holthausen	293	295	399	422	434	843	731	782	835	856	938
094 Reisholz	98	87	108	108	110	248	286	336	337	303	285
095 Benrath	355	328	449	493	480	1 106	1 110	1 140	1 099	1 070	1 157
096 Urdenbach	228	237	325	357	393	689	545	591	645	663	762
097 Itter	67	73	101	102	99	178	148	162	180	191	208
098 Hassels	396	414	580	652	683	1 194	945	1 029	1 140	1 173	1 300
101 Garath	416	433	600	670	722	1 276	1 007	1 083	1 186	1 216	1 347
102 Hellerhof	163	143	175	172	179	419	484	563	553	485	466
Insgesamt	15 640	14 690	18 966	19 362	19 377	42 653	44 828	48 393	47 725	45 505	46 707

03-00-03 Prognoseergebnisse nach Stadtteilen und Altersgruppen 31.12.2017

Stadtteile	50 bis u.	55 bis u.	60 bis u.	65 bis u.	70 bis u.	75 bis u.	80 bis u.	85 bis u.	90 bis u.	95 Jahre	Insgesamt
	55 Jahre	60 Jahre	65 Jahre	70 Jahre	75 Jahre	80 Jahre	85 Jahre	90 Jahre	95 Jahre	und älter	
011 Altstadt	183	139	125	127	82	106	67	44	20	7	2 251
012 Carlstadt	186	150	123	121	125	104	59	23	10	2	2 210
013 Stadtmitte	949	818	684	592	485	436	270	135	46	12	12 124
014 Pempelfort	2 026	1 715	1 406	1 283	1 088	1 056	636	365	142	37	29 047
015 Derendorf	1 528	1 224	1 045	947	812	805	517	292	122	41	21 803
016 Golzheim	876	731	594	554	502	483	265	139	52	15	10 841
021 Flingern Süd	667	567	463	405	309	293	169	88	31	9	9 719
022 Flingern Nord	1 601	1 349	1 098	977	785	833	558	277	109	36	22 296
023 Düsseltal	1 988	1 663	1 411	1 252	1 090	1 086	652	324	129	33	24 657
031 Friedrichstadt	1 261	1 085	876	765	600	562	353	194	69	21	17 953
032 Unterbilk/033 Hafen	1 508	1 249	982	844	744	697	465	243	104	34	19 815
034 Hamm	284	264	197	166	139	132	84	45	15	4	3 765
035 Volmerswerth	206	177	131	132	107	108	70	35	13	4	2 617
036 Bilk	2 855	2 303	1 817	1 624	1 412	1 472	1 006	556	268	85	37 747
037 Oberbilk	1 918	1 664	1 331	1 187	933	925	599	343	127	35	28 158
038 Flehe	237	203	166	155	124	136	81	42	17	5	2 900
041 Oberkassel	1 372	1 145	990	910	851	817	464	217	88	24	17 811
042 Heerdt	860	727	595	500	430	434	273	135	46	15	10 352
043 Lörick	598	479	414	390	339	337	265	147	65	23	7 378
044 Niederkassel	475	386	320	305	281	295	158	84	35	11	5 475
051 Stockum	376	335	296	294	290	295	209	103	45	17	4 862
052 Lohausen	339	282	219	198	176	154	107	46	20	6	3 693
053 Kaiserswerth	659	562	472	436	395	384	255	134	59	19	7 808
054 Wittlaer	661	528	408	358	284	291	180	102	43	14	7 715
055 Angermund	549	431	380	360	362	340	224	96	24	7	6 690
056 Kalkum	148	121	110	108	109	135	62	32	10	3	1 791
061 Lichtenbroich	500	417	365	319	227	231	139	63	21	7	5 393
062 Unterrath	1 718	1 527	1 239	1 110	947	1 029	695	384	129	44	20 244
063 Rath	1 615	1 355	1 059	945	790	773	592	324	122	43	19 853
064 Mörsenbroich	1 226	1 058	868	811	684	687	511	267	109	36	14 911
071 Gerresheim	2 382	2 169	1 803	1 585	1 394	1 515	1 003	546	205	72	28 599
072 Grafenberg	447	411	323	318	291	278	184	89	29	10	5 351
073 Ludenberg	594	509	411	406	342	341	221	118	52	19	7 149
074 Hubbelrath	278	262	203	199	206	216	131	65	23	9	3 339
081 Lierenfeld	692	643	564	487	396	459	317	197	95	33	9 263
082 Eller	2 481	2 167	1 770	1 539	1 303	1 376	834	377	120	37	29 560
083 Vennhausen	796	751	664	587	518	564	416	212	78	26	9 993
084 Unterbach	611	557	446	430	418	428	267	126	38	12	7 314
091 Wersten	2 320	1 959	1 563	1 327	1 126	1 238	820	454	180	55	27 717
092 Himmelgeist	156	125	108	99	82	66	53	25	9	3	2 135
093 Holthausen	967	827	639	570	474	541	373	199	63	19	11 501
094 Reisholz	285	261	199	170	130	133	90	39	13	3	3 631
095 Benrath	1 225	1 080	874	812	699	738	506	283	124	38	15 166
096 Urdenbach	837	753	632	592	543	623	394	201	76	26	10 111
097 Itter	202	152	122	93	84	95	69	38	15	6	2 385
098 Hassels	1 368	1 286	1 068	952	755	828	598	307	122	49	16 840
101 Garath	1 421	1 336	1 061	918	733	1 034	841	402	139	46	17 886
102 Hellerhof	478	532	473	365	246	249	135	58	16	4	6 360
Insgesamt	46 909	40 435	33 108	29 621	25 245	26 160	17 238	9 016	3 489	1 114	596 179

03-00-03 Prognoseergebnisse nach Stadtteilen und Altersgruppen 31.12.2018

Stadtteile	u. 3 Jahre	3 bis u.	6 bis u.	10 bis u.	14 bis u.	18 bis u.	25 bis u.	30 bis u.	35 bis u.	40 bis u.	45 bis u.
		6 Jahre	10 Jahre	14 Jahre	18 Jahre	25 Jahre	30 Jahre	35 Jahre	40 Jahre	45 Jahre	50 Jahre
011 Altstadt	55	51	71	76	69	155	166	176	174	174	174
012 Carlstadt	55	49	61	58	58	130	160	192	191	175	176
013 Stadtmitte	323	290	367	359	339	752	923	1 114	1 129	1 051	993
014 Pempelfort	852	696	811	739	686	2 212	3 069	3 170	2 698	2 300	2 132
015 Derendorf	627	524	618	578	540	1 658	2 165	2 285	2 055	1 824	1 649
016 Golzheim	282	249	309	302	307	689	812	969	964	884	865
021 Flingern Süd	296	242	281	257	257	781	1 064	1 099	939	788	707
022 Flingern Nord	625	512	602	571	553	1 698	2 196	2 314	2 059	1 824	1 707
023 Düsseldorf	633	561	700	682	690	1 538	1 831	2 191	2 187	2 003	1 948
031 Friedrichstadt	532	437	512	470	431	1 382	1 915	1 983	1 698	1 455	1 329
032 Unterbilk/033 Hafen	546	452	537	506	468	1 433	1 896	2 018	1 821	1 647	1 561
034 Hamm	109	88	101	92	90	287	393	405	342	285	262
035 Volmerswerth	92	88	107	102	102	220	203	225	241	231	214
036 Bilk	1 048	859	1 013	954	911	2 790	3 651	3 857	3 460	3 068	2 819
037 Oberbilk	839	688	799	733	719	2 206	3 022	3 124	2 669	2 247	2 032
038 Flehe	76	79	104	103	99	205	184	202	219	224	229
041 Oberkassel	472	419	514	495	493	1 127	1 345	1 608	1 610	1 465	1 438
042 Heerdt	277	279	379	391	398	760	679	738	790	817	844
043 Lörick	180	191	265	286	304	515	417	465	519	542	581
044 Niederkassel	135	136	181	186	196	386	334	362	384	391	415
051 Stockum	108	113	157	168	192	323	259	285	311	322	349
052 Lohausen	91	92	122	124	136	279	230	245	260	262	283
053 Kaiserswerth	204	206	277	294	325	571	460	513	562	563	600
054 Wittlaer	211	226	307	312	351	621	470	512	556	590	655
055 Angermund	214	219	281	289	324	511	373	453	549	561	524
056 Kalkum	39	43	61	67	78	114	76	93	113	122	135
061 Lichtenbroich	126	139	199	220	247	380	251	298	360	402	420
062 Unterrath	497	499	668	677	694	1 408	1 243	1 341	1 423	1 447	1 509
063 Rath	545	589	798	812	834	1 510	1 217	1 329	1 458	1 541	1 600
064 Mörsenbroich	361	382	535	575	619	1 044	840	933	1 041	1 099	1 159
071 Gerresheim	661	695	970	1 037	1 123	1 965	1 569	1 718	1 901	1 976	2 133
072 Grafenberg	127	128	172	179	187	349	317	343	365	377	415
073 Ludenberg	175	187	255	268	288	503	407	452	504	522	545
074 Hubbelrath	71	74	103	113	134	225	171	186	202	209	236
081 Lierenfeld	217	201	277	294	314	669	671	699	681	664	667
082 Eller	758	765	1 030	1 055	1 102	2 142	1 888	2 038	2 170	2 221	2 312
083 Vennhausen	228	238	329	348	370	662	543	597	654	667	712
084 Unterbach	169	186	261	284	295	455	321	396	483	534	563
091 Wersten	745	804	1 085	1 093	1 108	2 069	1 668	1 822	1 990	2 087	2 200
092 Himmelgeist	83	70	80	71	74	174	204	243	247	213	183
093 Holthausen	292	294	398	409	440	838	728	784	834	856	912
094 Reisholz	98	87	108	105	109	245	282	336	336	305	281
095 Benrath	357	330	451	478	491	1 097	1 111	1 150	1 109	1 077	1 120
096 Urdenbach	228	237	327	349	388	689	542	594	648	666	728
097 Itter	67	72	100	101	100	181	147	162	179	191	203
098 Hassels	394	412	577	633	685	1 185	933	1 029	1 133	1 176	1 245
101 Garath	415	432	600	648	725	1 263	998	1 087	1 187	1 220	1 302
102 Hellerhof	163	143	176	169	176	414	479	564	556	494	456
Insgesamt	15 696	14 753	19 034	19 109	19 619	42 809	44 822	48 698	47 958	45 756	45 520

03-00-03 Prognoseergebnisse nach Stadtteilen und Altersgruppen 31.12.2018

Stadtteile	50 bis u. 55 Jahre	55 bis u. 60 Jahre	60 bis u. 65 Jahre	65 bis u. 70 Jahre	70 bis u. 75 Jahre	75 bis u. 80 Jahre	80 bis u. 85 Jahre	85 bis u. 90 Jahre	90 bis u. 95 Jahre	95 Jahre und älter	Insgesamt
011 Altstadt	185	149	122	120	90	105	69	40	22	7	2 250
012 Carlstadt	187	156	119	124	106	113	63	23	10	2	2 207
013 Stadtmitte	961	828	688	609	466	436	285	131	47	12	12 102
014 Pempelfort	2 061	1 750	1 425	1 256	1 087	1 013	684	353	147	37	29 181
015 Derendorf	1 555	1 277	1 044	943	810	799	547	279	124	41	21 941
016 Golzheim	872	748	624	539	476	482	300	126	52	15	10 863
021 Flingern Süd	667	587	466	398	324	272	178	87	33	8	9 732
022 Flingern Nord	1 617	1 380	1 142	948	795	805	583	270	111	37	22 350
023 Düsseldorf	1 982	1 693	1 459	1 239	1 067	1 054	682	321	124	32	24 616
031 Friedrichstadt	1 268	1 100	910	751	599	561	364	184	72	21	17 972
032 Unterbilk/033 Hafen	1 531	1 295	954	876	726	684	501	234	104	35	19 824
034 Hamm	282	257	205	177	135	133	83	46	18	4	3 791
035 Volmerswerth	215	187	143	139	113	107	83	36	15	5	2 867
036 Bilk	2 815	2 413	1 881	1 627	1 396	1 422	1 073	538	274	89	37 958
037 Oberbilk	1 922	1 705	1 366	1 170	939	885	636	325	129	36	28 191
038 Flehe	233	215	171	156	124	128	84	43	16	5	2 898
041 Oberkassel	1 392	1 173	1 006	897	810	809	507	211	87	24	17 903
042 Heerdt	872	749	610	516	423	423	290	127	45	15	10 421
043 Lörick	617	499	419	393	323	329	283	143	63	23	7 356
044 Niederkassel	478	407	313	299	277	298	166	81	36	11	5 470
051 Stockum	385	347	289	281	281	293	224	100	43	17	4 848
052 Lohausen	334	295	227	195	173	152	118	45	18	7	3 688
053 Kaiserswerth	665	581	496	436	389	385	274	138	59	20	8 018
054 Wittlaer	667	551	427	359	281	290	190	103	45	15	7 738
055 Angermund	564	459	382	374	320	373	223	102	26	7	7 128
056 Kalkum	144	128	112	110	95	127	80	27	9	3	1 776
061 Lichtenbroich	489	426	368	323	237	215	148	66	23	7	5 343
062 Unterrath	1 700	1 555	1 275	1 137	932	977	715	369	137	45	20 244
063 Rath	1 622	1 392	1 102	930	785	765	605	308	130	46	19 919
064 Mörsenbroich	1 228	1 084	887	820	686	650	550	266	110	37	14 907
071 Gerresheim	2 392	2 215	1 830	1 596	1 382	1 435	1 099	528	215	74	28 514
072 Grafenberg	456	415	322	306	308	261	196	85	31	10	5 346
073 Ludenberg	599	521	417	407	345	338	233	119	53	20	7 157
074 Hubbelrath	276	265	217	194	193	206	151	68	24	10	3 326
081 Lierenfeld	696	657	563	492	395	431	347	190	97	35	9 258
082 Eller	2 472	2 218	1 817	1 538	1 282	1 312	893	368	125	38	29 541
083 Vennhausen	805	764	675	592	499	543	432	215	78	26	9 978
084 Unterbach	618	553	452	437	391	417	287	125	39	12	7 278
091 Wersten	2 293	2 013	1 636	1 321	1 140	1 167	876	443	186	58	27 803
092 Himmelgeist	169	140	110	110	89	72	58	29	12	3	2 435
093 Holthausen	961	857	669	565	472	522	389	187	65	20	11 490
094 Reisholz	283	263	206	171	129	132	89	41	14	4	3 624
095 Benrath	1 199	1 121	894	816	670	714	529	279	128	40	15 163
096 Urdenbach	829	765	657	582	530	605	428	196	73	27	10 088
097 Itter	202	157	135	91	84	88	73	35	17	6	2 393
098 Hassels	1 376	1 286	1 109	957	771	790	613	303	129	50	16 785
101 Garath	1 430	1 353	1 109	933	733	914	879	407	146	47	17 829
102 Hellerhof	468	514	478	380	247	248	140	61	18	4	6 348
Insgesamt	47 029	41 465	33 931	29 631	24 926	25 281	18 299	8 799	3 575	1 146	597 858

03-00-03 Prognoseergebnisse nach Stadtteilen und Altersgruppen 31.12.2019

Stadtteile	u. 3 Jahre	3 bis u.	6 bis u.	10 bis u.	14 bis u.	18 bis u.	25 bis u.	30 bis u.	35 bis u.	40 bis u.	45 bis u.
		6 Jahre	10 Jahre	14 Jahre	18 Jahre	25 Jahre	30 Jahre	35 Jahre	40 Jahre	45 Jahre	50 Jahre
011 Altstadt	54	51	71	75	71	156	165	176	172	174	170
012 Carlstadt	55	49	61	59	58	131	160	192	191	174	171
013 Stadtmitte	321	287	363	356	347	752	914	1 106	1 118	1 044	977
014 Pempelfort	857	700	814	747	708	2 221	3 081	3 193	2 714	2 309	2 117
015 Derendorf	627	524	620	579	557	1 662	2 170	2 297	2 063	1 839	1 648
016 Golzheim	283	250	310	297	311	692	812	974	969	887	844
021 Flingern Süd	295	242	281	256	258	779	1 061	1 100	938	791	704
022 Flingern Nord	626	513	603	567	562	1 694	2 194	2 320	2 066	1 833	1 682
023 Düsseldorf	633	560	699	673	696	1 541	1 823	2 191	2 185	2 003	1 897
031 Friedrichstadt	532	436	510	471	441	1 381	1 911	1 984	1 696	1 453	1 311
032 Unterbilk/033 Hafen	544	450	535	505	477	1 436	1 888	2 016	1 816	1 635	1 541
034 Hamm	110	89	102	92	91	289	396	410	347	290	259
035 Volmerswerth	99	97	118	109	114	234	218	244	264	250	225
036 Bilk	1 054	866	1 018	963	929	2 799	3 660	3 879	3 478	3 093	2 788
037 Oberbilk	839	687	800	730	727	2 201	3 017	3 128	2 667	2 261	2 015
038 Flehe	74	78	104	101	103	204	181	200	216	223	225
041 Oberkassel	475	422	520	492	506	1 134	1 350	1 620	1 621	1 475	1 402
042 Heerdt	279	281	379	384	408	768	681	745	795	823	832
043 Lörick	177	188	264	277	309	514	411	462	514	541	560
044 Niederkassel	135	136	182	183	197	386	333	363	385	393	405
051 Stockum	109	113	157	166	189	326	258	286	313	324	337
052 Lohausen	91	92	123	123	133	274	229	246	260	264	274
053 Kaiserswerth	215	218	290	298	338	589	482	541	593	591	594
054 Wittlaer	211	227	307	305	348	620	469	515	560	589	634
055 Angermund	242	249	316	310	357	559	413	504	618	627	540
056 Kalkum	39	43	60	65	74	116	74	92	111	123	128
061 Lichtenbroich	124	136	196	214	240	374	242	292	353	398	408
062 Unterrath	498	501	671	671	706	1 406	1 241	1 348	1 429	1 458	1 478
063 Rath	546	590	798	793	854	1 516	1 215	1 334	1 461	1 543	1 578
064 Mörsenbroich	358	378	532	564	627	1 037	833	930	1 036	1 091	1 131
071 Gerresheim	656	690	966	1 022	1 128	1 946	1 554	1 716	1 895	1 978	2 062
072 Grafenberg	127	128	172	175	191	354	317	345	366	377	402
073 Ludenberg	172	183	255	263	287	501	400	448	498	519	529
074 Hubbelrath	71	74	103	109	134	223	169	187	203	208	227
081 Lierenfeld	217	201	277	288	312	670	669	702	682	666	659
082 Eller	756	764	1 028	1 037	1 117	2 136	1 876	2 040	2 169	2 227	2 258
083 Vennhausen	228	238	330	345	376	659	540	599	657	673	693
084 Unterbach	166	185	261	279	298	455	314	392	480	530	547
091 Wersten	747	806	1 087	1 077	1 130	2 074	1 669	1 830	1 999	2 104	2 152
092 Himmelgeist	99	85	96	83	88	203	238	285	289	246	201
093 Holthausen	291	294	396	402	442	831	723	784	834	858	879
094 Reisholz	97	86	107	102	110	243	279	334	334	306	280
095 Benrath	358	331	453	467	498	1 093	1 112	1 158	1 116	1 084	1 087
096 Urdenbach	227	237	328	343	387	684	540	595	652	671	700
097 Itter	66	72	99	99	103	181	147	162	179	191	196
098 Hassels	392	410	574	613	692	1 177	924	1 027	1 129	1 177	1 214
101 Garath	414	432	600	634	727	1 249	990	1 088	1 189	1 227	1 267
102 Hellerhof	162	143	177	165	174	411	473	563	557	499	455
Insgesamt	15 751	14 814	19 111	18 931	19 929	42 883	44 820	48 941	48 177	46 042	44 684

03-00-03 Prognoseergebnisse nach Stadtteilen und Altersgruppen 31.12.2019

Stadtteile	50 bis u.	55 bis u.	60 bis u.	65 bis u.	70 bis u.	75 bis u.	80 bis u.	85 bis u.	90 bis u.	95 Jahre	Insgesamt
	55 Jahre	60 Jahre	65 Jahre	70 Jahre	75 Jahre	80 Jahre	85 Jahre	90 Jahre	95 Jahre	und älter	
011 Altstadt	178	160	123	119	93	95	76	41	21	7	2 250
012 Carlstadt	179	161	122	120	107	108	68	24	11	2	2 202
013 Stadtmitte	956	857	697	594	474	437	281	133	50	13	12 077
014 Pempelfort	2 050	1 794	1 443	1 243	1 066	993	709	367	152	38	29 316
015 Derendorf	1 562	1 320	1 067	936	804	775	570	287	127	42	22 076
016 Golzheim	867	776	633	522	481	452	324	131	53	15	10 882
021 Flingern Süd	665	600	473	398	320	275	177	87	34	8	9 745
022 Flingern Nord	1 614	1 419	1 130	976	806	758	600	286	114	38	22 402
023 Düsseltal	1 976	1 734	1 470	1 246	1 026	1 019	707	336	121	33	24 569
031 Friedrichstadt	1 271	1 123	907	747	603	539	381	194	77	21	17 991
032 Unterbilk/033 Hafen	1 517	1 335	977	867	721	676	503	251	106	35	19 831
034 Hamm	276	257	216	169	138	123	94	47	19	4	3 817
035 Volmerswerth	222	202	154	137	120	117	81	42	16	5	3 067
036 Bilk	2 800	2 487	1 907	1 650	1 358	1 376	1 128	561	277	92	38 166
037 Oberbilk	1 932	1 719	1 391	1 172	932	849	657	333	130	36	28 225
038 Flehe	231	225	166	157	128	126	89	40	16	6	2 895
041 Oberkassel	1 416	1 204	1 001	892	801	785	542	222	84	25	17 989
042 Heerdt	868	781	618	527	431	398	286	140	46	16	10 489
043 Lörick	618	524	425	391	327	321	278	147	65	23	7 336
044 Niederkassel	466	419	323	299	264	289	181	80	36	11	5 465
051 Stockum	378	353	304	275	275	278	229	105	43	17	4 836
052 Lohausen	327	295	245	186	173	152	120	49	20	7	3 683
053 Kaiserswerth	669	598	518	437	385	389	288	150	61	21	8 267
054 Wittlaer	665	574	437	370	277	285	203	102	47	15	7 761
055 Angermund	572	491	406	367	318	367	243	104	29	8	7 640
056 Kalkum	141	136	106	110	88	124	85	30	10	3	1 758
061 Lichtenbroich	469	442	366	322	243	221	147	69	23	6	5 286
062 Unterrath	1 656	1 589	1 299	1 127	937	937	737	369	139	46	20 243
063 Rath	1 618	1 418	1 150	925	810	710	626	319	133	48	19 985
064 Mörsenbroich	1 223	1 106	917	809	701	646	552	271	110	40	14 894
071 Gerresheim	2 325	2 281	1 871	1 614	1 369	1 387	1 135	545	223	76	28 438
072 Grafenberg	442	422	333	305	287	268	196	91	33	10	5 341
073 Ludenberg	596	540	431	406	343	314	252	124	53	20	7 136
074 Hubbelrath	262	278	230	184	179	205	158	73	26	10	3 314
081 Lierenfeld	687	664	577	494	398	409	344	205	99	36	9 256
082 Eller	2 468	2 257	1 833	1 562	1 286	1 238	918	382	129	40	29 520
083 Vennhausen	778	788	668	614	484	528	443	217	82	28	9 968
084 Unterbach	615	560	454	432	397	396	296	122	42	12	7 231
091 Wersten	2 295	2 041	1 675	1 335	1 146	1 116	900	458	191	61	27 891
092 Himmelgeist	184	155	123	116	98	77	66	33	14	4	2 783
093 Holthausen	955	893	683	575	475	489	376	208	69	21	11 477
094 Reisholz	277	262	225	163	133	131	91	39	14	4	3 617
095 Benrath	1 181	1 130	939	802	663	696	535	294	128	41	15 166
096 Urdenbach	826	770	663	587	527	554	464	199	78	28	10 059
097 Itter	204	170	133	95	82	85	75	38	17	6	2 401
098 Hassels	1 353	1 284	1 146	961	773	746	644	319	131	51	16 737
101 Garath	1 414	1 377	1 144	941	743	837	869	435	152	49	17 779
102 Hellerhof	458	502	474	378	262	236	154	66	19	5	6 334
Insgesamt	46 702	42 470	34 597	29 654	24 857	24 329	18 880	9 162	3 667	1 186	599 588

03-00-03 Prognoseergebnisse nach Stadtteilen und Altersgruppen 31.12.2020

Stadtteile	u. 3 Jahre	3 bis u. 6 Jahre	6 bis u. 10 Jahre	10 bis u. 14 Jahre	14 bis u. 18 Jahre	18 bis u. 25 Jahre	25 bis u. 30 Jahre	30 bis u. 35 Jahre	35 bis u. 40 Jahre	40 bis u. 45 Jahre	45 bis u. 50 Jahre
011 Altstadt	54	51	70	74	73	157	165	176	172	172	168
012 Carlstadt	55	49	61	59	59	132	159	192	191	174	166
013 Stadtmitte	318	285	360	351	353	755	906	1 100	1 109	1 033	968
014 Pempelfort	862	704	818	750	725	2 240	3 095	3 218	2 733	2 325	2 093
015 Derendorf	622	518	616	578	562	1 660	2 162	2 297	2 058	1 843	1 644
016 Golzheim	284	252	312	298	311	695	811	978	974	890	835
021 Flingern Süd	296	242	282	256	260	777	1 060	1 102	939	796	699
022 Flingern Nord	627	514	604	569	565	1 695	2 193	2 327	2 073	1 841	1 664
023 Düsseldorf	632	560	698	671	693	1 547	1 815	2 190	2 186	2 004	1 873
031 Friedrichstadt	532	435	509	470	454	1 382	1 909	1 987	1 696	1 452	1 301
032 Unterbilk/033 Hafen	543	449	533	505	489	1 437	1 881	2 016	1 812	1 632	1 511
034 Hamm	111	90	104	93	94	291	399	415	351	294	260
035 Volmerswerth	106	105	128	117	123	249	233	263	285	270	239
036 Bilk	1 057	870	1 022	964	948	2 812	3 664	3 896	3 492	3 113	2 781
037 Oberbilk	839	686	801	731	732	2 202	3 014	3 134	2 669	2 271	2 003
038 Flehe	74	76	104	102	104	203	180	199	214	223	222
041 Oberkassel	478	426	525	496	507	1 147	1 353	1 632	1 633	1 489	1 383
042 Heerdt	281	283	380	385	411	776	682	752	803	825	825
043 Lörick	176	186	262	276	304	515	407	459	510	538	553
044 Niederkassel	135	136	182	183	197	385	332	364	386	395	400
051 Stockum	109	113	158	167	184	330	258	287	314	325	334
052 Lohausen	91	92	123	123	132	270	227	247	261	266	269
053 Kaiserswerth	221	227	300	306	342	604	492	559	616	613	597
054 Wittlaer	212	228	307	305	336	623	470	517	563	591	620
055 Angermund	272	283	356	342	389	616	455	561	694	699	577
056 Kalkum	38	42	60	65	72	114	73	91	110	123	123
061 Lichtenbroich	120	134	193	211	230	368	232	286	346	392	401
062 Unterrath	500	503	674	673	714	1 402	1 239	1 354	1 435	1 468	1 461
063 Rath	548	591	799	793	847	1 529	1 215	1 340	1 464	1 549	1 558
064 Mörsenbroich	354	374	527	560	614	1 042	823	925	1 027	1 086	1 110
071 Gerresheim	653	686	962	1 019	1 114	1 941	1 542	1 715	1 890	1 975	2 021
072 Grafenberg	128	128	173	175	189	359	317	347	368	378	393
073 Ludenberg	170	180	254	263	286	498	395	444	493	518	521
074 Hubbelrath	72	74	103	109	127	225	170	188	204	211	220
081 Lierenfeld	218	202	277	287	307	670	668	704	682	669	651
082 Eller	755	763	1 028	1 035	1 108	2 143	1 864	2 043	2 170	2 235	2 230
083 Vennhausen	228	238	331	347	373	661	538	601	659	681	681
084 Unterbach	164	182	260	278	296	454	305	387	474	531	534
091 Wersten	749	809	1 090	1 079	1 132	2 086	1 669	1 839	2 006	2 114	2 133
092 Himmelgeist	113	100	111	95	101	230	272	325	331	279	223
093 Holthausen	290	293	395	400	435	831	718	784	833	859	867
094 Reisholz	96	86	107	102	108	241	276	333	332	306	280
095 Benrath	360	333	455	469	494	1 096	1 110	1 165	1 121	1 091	1 073
096 Urdenbach	227	237	329	344	379	683	537	597	653	673	689
097 Itter	66	72	98	99	104	182	146	162	179	190	194
098 Hassels	390	408	571	609	680	1 173	918	1 024	1 127	1 177	1 191
101 Garath	414	431	600	634	707	1 250	982	1 090	1 190	1 233	1 250
102 Hellerhof	162	143	177	167	173	406	467	562	558	503	453
Insgesamt	15 802	14 870	19 192	18 983	19 934	43 083	44 797	49 175	48 386	46 316	44 244

03-00-03 Prognoseergebnisse nach Stadtteilen und Altersgruppen 31.12.2020

Stadtteile	50 bis u.	55 bis u.	60 bis u.	65 bis u.	70 bis u.	75 bis u.	80 bis u.	85 bis u.	90 bis u.	95 Jahre	Insgesamt
	55 Jahre	60 Jahre	65 Jahre	70 Jahre	75 Jahre	80 Jahre	85 Jahre	90 Jahre	95 Jahre und älter		
011 Altstadt	178	164	129	113	106	81	77	45	21	7	2 252
012 Carlstadt	178	161	130	114	104	103	72	28	10	2	2 199
013 Stadtmitte	958	858	718	591	484	415	289	141	49	13	12 053
014 Pempelfort	2 042	1 830	1 480	1 236	1 086	934	737	369	151	40	29 469
015 Derendorf	1 561	1 352	1 088	938	823	703	613	294	125	44	22 099
016 Golzheim	852	795	653	520	477	440	322	139	50	15	10 902
021 Flingern Süd	670	607	475	397	333	258	190	88	32	9	9 765
022 Flingern Nord	1 610	1 438	1 171	960	856	691	609	304	115	40	22 463
023 Düsseldorf	1 934	1 789	1 471	1 245	1 064	930	725	341	124	34	24 526
031 Friedrichstadt	1 263	1 128	932	753	619	502	395	204	77	22	18 021
032 Unterbilk/033 Hafen	1 494	1 352	1 041	865	740	629	519	257	104	36	19 845
034 Hamm	271	252	221	173	145	112	99	47	19	5	3 845
035 Volmerswerth	230	213	170	139	127	109	90	47	18	6	3 268
036 Bilk	2 762	2 540	1 969	1 636	1 415	1 288	1 156	578	276	96	38 338
037 Oberbilk	1 931	1 742	1 415	1 170	973	787	660	344	134	38	28 275
038 Flehe	232	221	176	151	136	113	94	47	16	6	2 893
041 Oberkassel	1 406	1 264	993	881	824	737	557	238	82	26	18 078
042 Heerdt	864	797	647	525	446	375	299	141	47	17	10 561
043 Lörick	604	553	428	397	334	298	280	154	63	24	7 320
044 Niederkassel	449	429	334	296	266	268	193	84	35	12	5 462
051 Stockum	379	354	303	279	273	253	235	111	44	17	4 827
052 Lohausen	313	303	245	189	183	144	121	51	19	7	3 680
053 Kaiserswerth	659	623	528	454	392	370	304	158	63	23	8 451
054 Wittlaer	661	584	457	368	300	260	211	111	47	16	7 787
055 Angermund	586	524	421	369	332	345	262	112	29	8	8 232
056 Kalkum	139	138	108	106	92	100	102	28	10	3	1 738
061 Lichtenbroich	459	434	372	321	260	200	164	71	22	6	5 222
062 Unterrath	1 624	1 592	1 339	1 130	975	845	757	374	145	47	20 252
063 Rath	1 616	1 453	1 196	909	831	686	613	335	137	50	20 059
064 Mörsenbroich	1 213	1 128	932	823	707	619	549	290	116	41	14 858
071 Gerresheim	2 287	2 278	1 939	1 610	1 423	1 269	1 177	574	228	79	28 381
072 Grafenberg	438	419	344	303	293	237	210	96	32	11	5 338
073 Ludenberg	587	553	448	385	359	302	263	127	52	21	7 119
074 Hubbelrath	257	275	228	194	179	188	164	79	28	11	3 305
081 Lierenfeld	683	669	586	505	407	369	356	212	103	37	9 261
082 Eller	2 422	2 269	1 919	1 556	1 336	1 113	946	407	128	42	29 513
083 Vennhausen	770	774	680	621	509	480	446	232	84	28	9 963
084 Unterbach	598	561	476	413	389	364	318	132	43	12	7 173
091 Wersten	2 259	2 083	1 709	1 373	1 155	1 040	920	483	200	63	27 991
092 Himmelgeist	201	169	142	119	108	84	72	37	16	5	3 132
093 Holthausen	946	902	704	574	505	440	385	212	73	22	11 471
094 Reisholz	276	262	225	168	144	117	89	45	14	4	3 610
095 Benrath	1 167	1 149	949	804	689	618	554	310	131	43	15 180
096 Urdenbach	800	780	676	599	528	515	467	215	81	29	10 038
097 Itter	206	174	137	101	83	75	77	42	17	7	2 409
098 Hassels	1 330	1 292	1 158	976	812	683	653	340	133	52	16 698
101 Garath	1 392	1 384	1 179	965	777	724	869	460	158	51	17 739
102 Hellerhof	451	481	476	392	269	217	171	69	20	5	6 322
Insgesamt	46 209	43 093	35 513	29 709	25 666	22 427	19 428	9 602	3 723	1 232	601 385



Herausgegeben von der
Landeshauptstadt Düsseldorf
Der Oberbürgermeister
Amt für Statistik und Wahlen

Verantwortlich
Manfred Golschinski

Erarbeitet von
Ingo Heidbrink, Norbert Jelonnek

Gestaltung
Typoteam GmbH, Düsseldorf

Schutzgebühr
20 Euro

IX/2008-1.

www.duesseldorf.de