

# **Gäste und Übernachtungen im Reiseverkehr Nordrhein-Westfalens**

**Dezember 2006**

## **Zeichenerklärung**

(nach DIN 55 301)

- 0 weniger als die Hälfte von 1 in der letzten besetzten Stelle, jedoch mehr als nichts
- nichts vorhanden (genau null)
- . Zahlenwert unbekannt oder geheim zu halten
- x Tabellenfach gesperrt, weil Aussage nicht sinnvoll
- . . . Angabe fällt später an

## **Hinweis**

Abweichungen in den Summen ergeben sich aus dem Runden der Einzelwerte.

Eventuelle Abweichungen der Monatswerte in Tabelle 1 gegenüber den Monatswerten vorangegangener Statistischer Berichte ergeben sich durch Nachmeldungen.

# Inhalt

	Seite
<b>Vorbemerkungen</b> .....	5
<b>Grafiken</b> .....	6
<b>Tabellenteil</b>	
1. Entwicklung der Ankünfte und Übernachtungen. ....	11
2. Kapazität und Leistung der Beherbergungsstätten im Dezember 2006 nach	
2.1 Gemeinden .....	12
2.2 Gemeindegruppen und Betriebsarten. ....	26
2.3 Reisegebieten und Betriebsarten .....	30
2.4 Reisegebieten und Herkunftsländern .....	34
3. Leistung der Beherbergungsstätten von Januar bis Dezember 2006 nach	
3.1 Gemeinden .....	46
3.2 Gemeindegruppen und Betriebsarten. ....	60
3.3 Reisegebieten und Betriebsarten .....	64
3.4 Reisegebieten und Herkunftsländern .....	68
4. Leistung der Campingplätze nach Herkunftsländern .....	80
<b>Karte</b>	
Reisegebiete in Nordrhein-Westfalen .....	85
<b>Übersicht über die neuen Reisegebiete / Regionen in Nordrhein-Westfalen</b> .....	87
<b>Karte</b>	
Kur- und Erholungsorte in Nordrhein-Westfalen .....	91
<b>Verzeichnis der Kurorte und Erholungsorte in Nordrhein-Westfalen</b> .....	93
<b>Veröffentlichungen</b> .....	96

## **Zeichenerklärung**

(nach DIN 55 301)

- 0 weniger als die Hälfte von 1 in der letzten besetzten Stelle, jedoch mehr als nichts
- nichts vorhanden (genau null)
- . Zahlenwert unbekannt oder geheim zu halten
- x Tabellenfach gesperrt, weil Aussage nicht sinnvoll
- . . . Angabe fällt später an

## **Hinweis**

Abweichungen in den Summen ergeben sich aus dem Runden der Einzelwerte.

Eventuelle Abweichungen der Monatswerte in Tabelle 1 gegenüber den Monatswerten vorangegangener Statistischer Berichte ergeben sich durch Nachmeldungen.

## Vorbemerkungen

In der Beherbergungsstatistik des Reiseverkehrs werden monatlich die angekommenen Gäste und Gästeübernachtungen in Beherbergungsbetrieben und auf Campingplätzen erfasst, wobei die Gäste aus dem Ausland nach dem Herkunftsland (ständiger Wohnsitz) untergliedert werden. Bei Beherbergungsbetrieben wird die Zahl der angebotenen Betten und bei Campingplätzen die Zahl der angebotenen Stellplätze erhoben. Einmal jährlich wird bei Betrieben der klassischen Hotellerie zum Stichtag 31. Juli die Zahl der angebotenen Gästezimmer erfasst und in der Juli-Ausgabe dieses Berichts veröffentlicht.

Die Rechtsgrundlage dieser Erhebung ist das „Gesetz zur Neuordnung der Statistik über die Beherbergung im Reiseverkehr (Beherbergungsstatistikgesetz – BeherbStatG) vom 22. Mai. 2002“ (BGBl. I S. 1642). Nach § 3 (I) dieses Gesetzes werden nur Beherbergungsstätten in die Erhebung einbezogen, die gleichzeitig mehr als acht Gäste vorübergehend aufnehmen können.

### Darstellung der Ergebnisse

Die vorliegenden Monatsergebnisse enthalten vorläufige Zahlen. In der Regel weichen aber die endgültigen Ergebnisse nur geringfügig davon ab. In den aufsummierten Teiljahresergebnissen im zweiten Teil des Berichtes fließen jeweils nachträgliche Meldungen von Beherbergungsbetrieben ein, sodass diese Ergebnisse im Laufe des Jahres beständiger werden.

Zurzeit gibt es in Nordrhein-Westfalen acht Gemeinden (von 396), die keine Beherbergungsstätte mit mehr als acht Betten haben. Sie werden in der Erhebung nicht berücksichtigt.

Die Zahl der prädikatisierten Orte in Nordrhein-Westfalen beträgt zurzeit 69. Darunter befinden sich 9 Mineral-, Moor-, Sole- und Thermalbäder, 4 Heilklimatische Kurorte, 8 Kneippkurorte, 4 Kneippheilmäder, 17 Luftkurorte und 27 Erholungsorte. Eine Übersicht der Lage dieser Orte finden Sie am Ende des Berichtes.

### Campingplätze und Boardinghouses

Ab dem Berichtsmonat Januar 2004 werden die Gästeankünfte und -übernachtungen für alle Beherbergungsbetriebe einschl. der Campingplätze ausgewiesen. In der fachlichen Gliederung nach Betriebsarten werden ab diesem Zeitpunkt die Campingplätze als eigenständige Betriebsart dargestellt. Wegen des großen Interesses an den Herkunftsländern ausländischer Camper wird die Tabelle 4 aber weiterhin beibehalten.

Boardinghouses sind definitionsgemäß Beherbergungsstätten ohne angebotene Verpflegung, jedoch mit Kochgelegenheit. Ein hotelähnlicher Service ergänzt die Leistung dieses Hauses. Aufgrund ihrer geringen Anzahl in NRW unterliegen die Daten von Boardinghouses der Geheimhaltung. Daher werden sie mit den Erholungs-, Ferien- und Schulungsheimen in einer Summe ausgewiesen.

### Geänderte Reisegebiete

Ab Berichtsmonat Januar 2005 umfasst zum einen das Reisegebiet „Köln und Region“ die Ergebnisse der kreisfreien Stadt Köln und die des Rhein-Erft-Kreises. Zum anderen werden unter dem neuen Namen „Düsseldorf und Kreis Mettmann“ die Ergebnisse der beiden Verwaltungsbezirke dargestellt. Eine Übersicht der aktuellen geografischen Abgrenzung der Reisegebiete befindet sich am Ende des Berichtes.

### Wegfall der Zimmerauslastung

Ab dem Berichtsmonat Juni 2005 werden die Angaben zur Belegung der Gästezimmer in der Hotellerie nicht mehr erhoben. Die Erfahrungen in der Praxis haben gezeigt, dass mit diesem Merkmal große Belastungen für die Berichtspflichtigen verbunden waren. Der Aussagewert des Merkmals hat diesen Erhebungsaufwand nicht gerechtfertigt.

Aus demselben Grund wird die Anzahl der Gästezimmer in der Hotellerie nur noch jährlich zum Stichtag 31.07. erhoben.

### Neue Herkunftsländer

Ab Berichtsmonat Januar 2006 werden bei der Darstellung der Ergebnisse nach Herkunftsländern neue Länder einzeln ausgewiesen. Unter den EU-Ländern erfolgt jetzt auch der Nachweis für Gäste aus den 10 neuen EU-Beitrittsländern. Ebenso werden Gäste aus der „Ukraine“ und aus „Indien“ so wie aus „Australien“ und aus „Neuseeland und Ozeanien“ einzeln ausgewiesen. Da für diese Länder keine Vorjahreswerte vorliegen kann die Veränderung zum Vorjahr nicht berechnet werden. In den Positionen, bei denen eine Vergleichbarkeit zum Vorjahr nicht gegeben ist, wird die Veränderung als „x = Aussage nicht sinnvoll“ dargestellt.

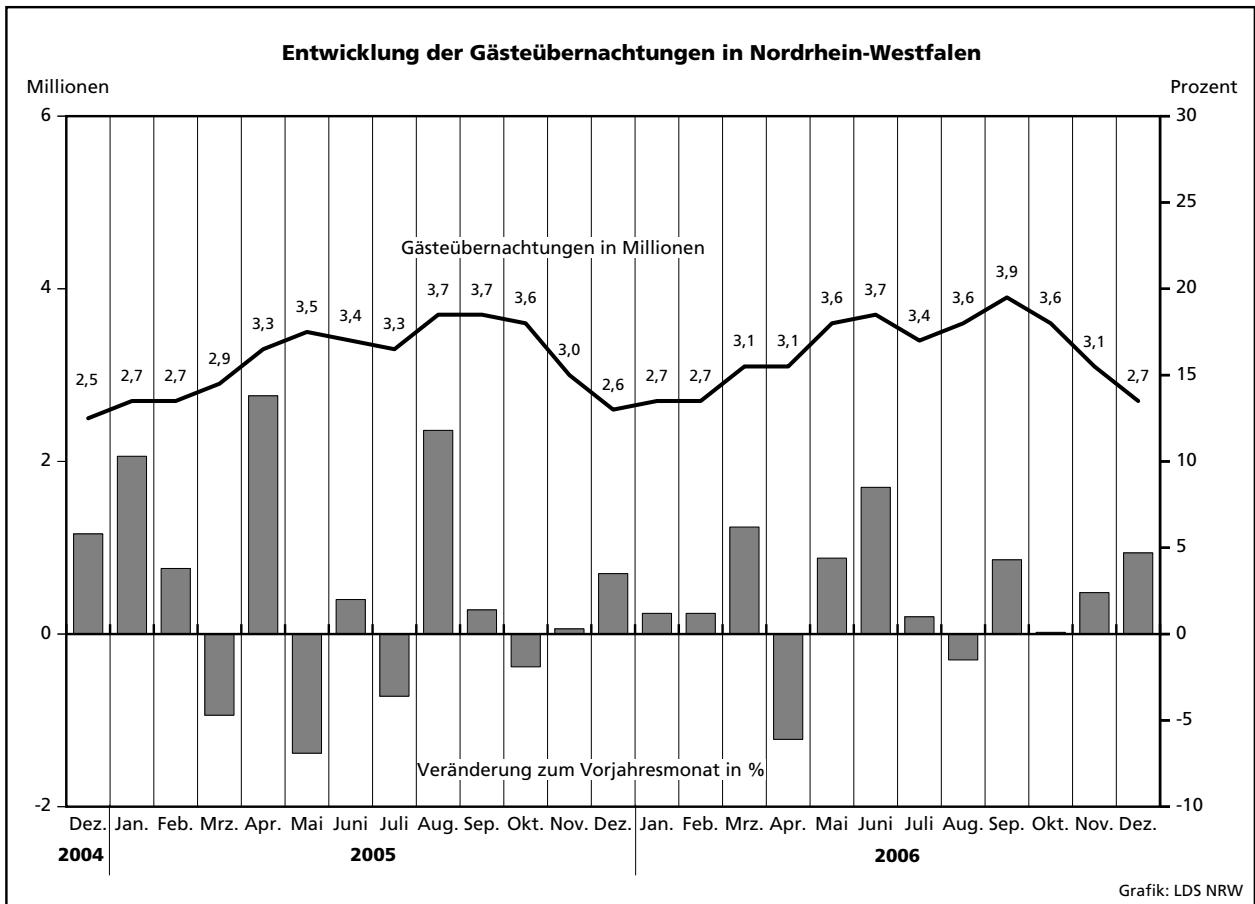
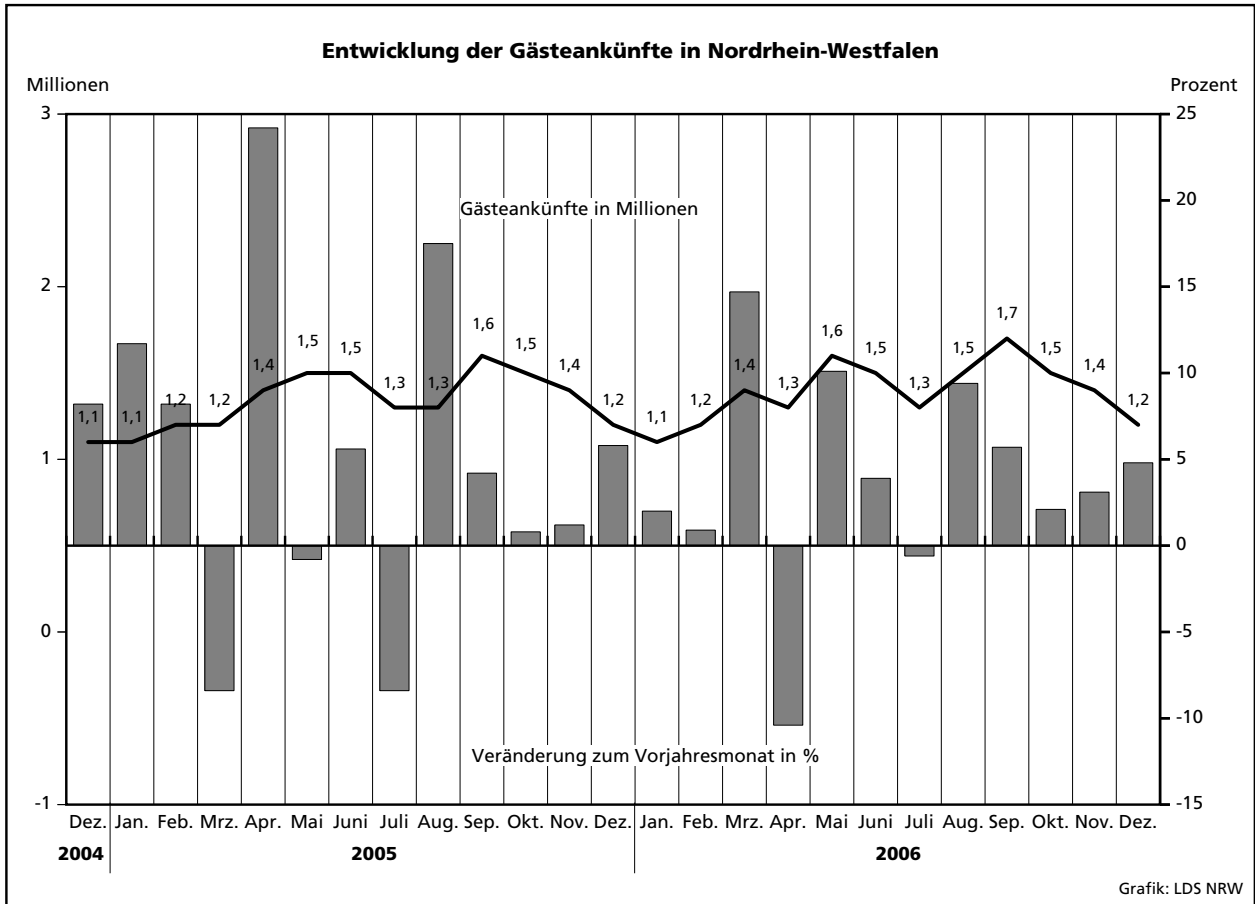

### Übernachtungen in NRW je 1 000 Einwohner nach Reisegebieten sowie Anteil der deutschen und ausländischen Gäste im Dezember 2006

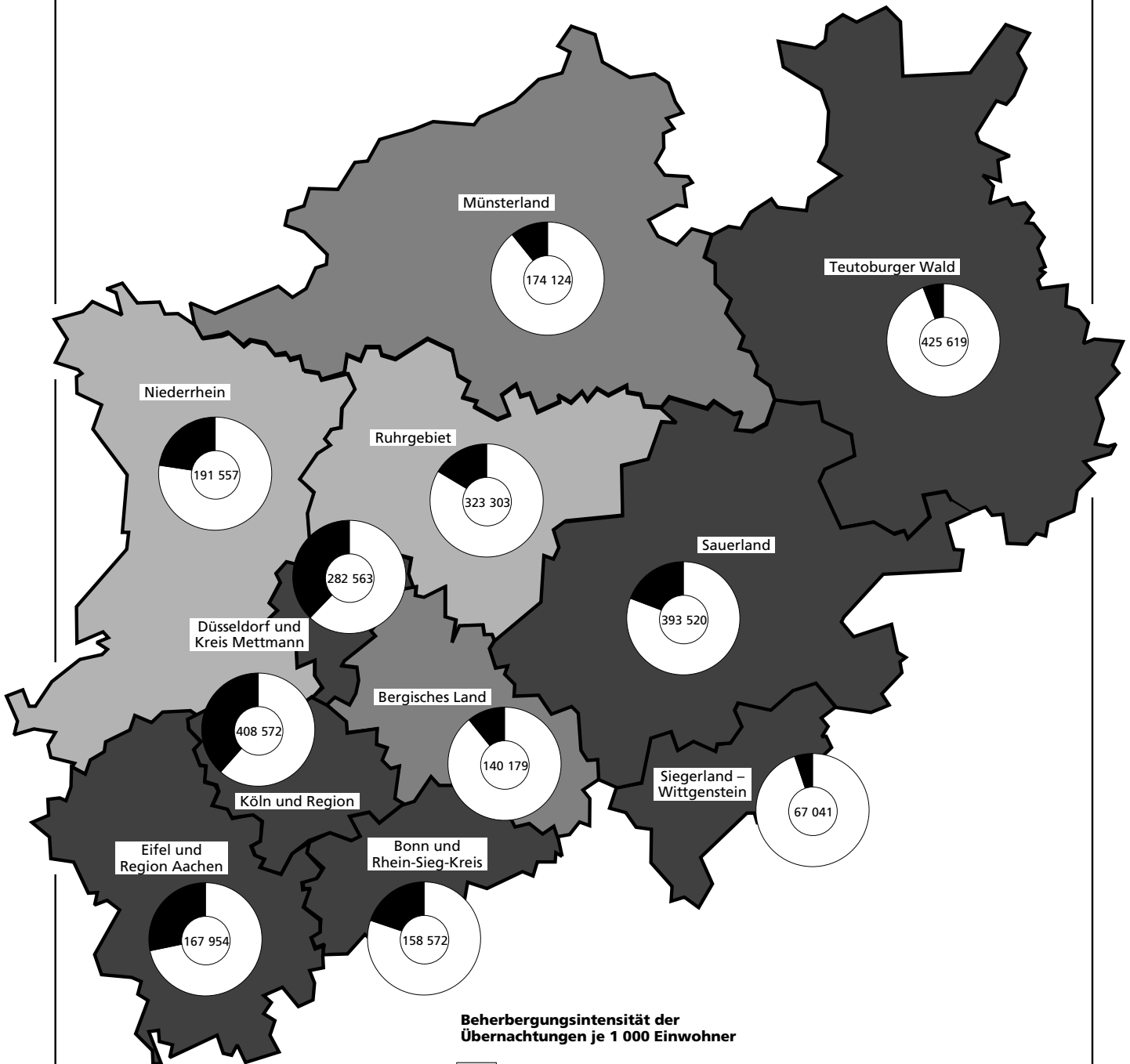

**Beherbergungsintensität der Übernachtungen je 1 000 Einwohner**

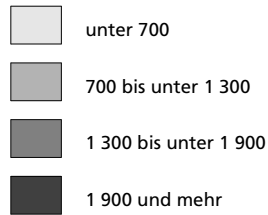

**Kreisdiagramme**

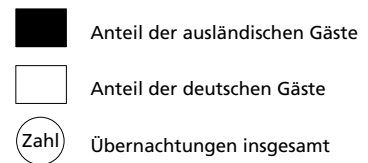





## **Tabellenteil**



### 1. Entwicklung der Ankünfte und Übernachtungen

Zeitraum	Ankünfte		Übernachtungen		Ankünfte		Übernachtungen	
	aller Gäste	ausländischer Gäste	aller Gäste	ausländischer Gäste	aller Gäste	ausländischer Gäste	aller Gäste	ausländischer Gäste
	Anzahl				Veränderungen zum Vorjahresmonat in %			
2004 Januar	1 008 349	189 983	2 408 559	424 320	+2,3	-2,0	-0,7	-5,0
Februar	1 085 612	204 677	2 608 378	497 549	+6,1	+12,9	+6,0	+17,8
März	1 323 613	245 630	3 085 420	564 941	+9,9	+13,2	+3,7	+8,6
April	1 146 783	202 256	2 876 199	424 752	+7,9	+8,9	+2,6	+3,5
Mai	1 483 530	297 921	3 750 784	752 348	+5,7	+22,6	+8,9	+36,0
Juni	1 400 562	225 661	3 310 252	484 340	+5,2	+0,1	-0,2	-2,4
Juli	1 404 582	266 677	3 470 241	621 847	+5,5	+6,0	+1,2	-0,5
August	1 142 913	245 024	3 303 434	634 706	+1,2	-0,4	-2,7	+3,4
September	1 531 144	292 851	3 642 445	648 086	+10,7	+13,6	+5,4	+14,5
Oktober	1 495 288	284 067	3 683 631	667 707	+4,3	+6,1	+2,4	+8,5
November	1 384 251	254 709	3 030 011	538 671	+7,8	+17,0	+3,9	+15,4
Dezember	1 099 190	227 722	2 521 282	477 459	+8,2	+11,6	+5,8	+9,4
2005 Januar	1 126 494	228 974	2 656 641	521 808	+11,7	+20,5	+10,3	+23,0
Februar	1 174 150	239 278	2 707 970	563 004	+8,2	+16,9	+3,8	+13,2
März	1 212 759	222 940	2 941 713	486 763	-8,4	-9,2	-4,7	-13,8
April	1 424 146	283 183	3 273 787	633 506	+24,2	+40,0	+13,8	+49,1
Mai	1 470 999	257 536	3 490 188	575 164	-0,8	-13,6	-6,9	-23,6
Juni	1 479 523	245 706	3 375 956	504 215	+5,6	+8,9	+2,0	+4,1
Juli	1 286 969	274 839	3 343 961	651 185	-8,4	+3,1	-3,6	+4,7
August	1 343 228	306 380	3 691 751	824 661	+17,5	+25,0	+11,8	+29,9
September	1 595 816	291 183	3 693 596	644 284	+4,2	-0,6	+1,4	-0,6
Oktober	1 507 369	286 683	3 615 295	648 143	+0,8	+0,9	-1,9	-2,9
November	1 400 219	252 779	3 038 515	532 201	+1,2	-0,8	+0,3	-1,2
Dezember	1 163 110	250 847	2 609 532	520 146	+5,8	+10,2	+3,5	+8,9
2006 Januar	1 148 867	238 137	2 688 971	544 124	+2,0	+4,0	+1,2	+4,3
Februar	1 185 050	241 106	2 741 344	565 399	+0,9	+0,8	+1,2	+0,4
März	1 390 869	263 418	3 125 074	589 888	+14,7	+18,2	+6,2	+21,2
April	1 275 805	254 953	3 074 663	540 501	-10,4	-10,0	-6,1	-14,7
Mai	1 619 420	287 649	3 642 121	627 660	+10,1	+11,7	+4,4	+9,1
Juni	1 537 406	387 584	3 662 493	870 650	+3,9	+57,7	+8,5	+72,7
Juli	1 279 588	300 564	3 377 477	711 884	-0,6	+9,4	+1,0	+9,3
August	1 469 729	307 731	3 636 415	766 241	+9,4	+0,4	-1,5	-7,1
September	1 686 191	320 140	3 851 834	712 839	+5,7	+9,9	+4,3	+10,6
Oktober	1 539 134	309 331	3 620 617	667 209	+2,1	+7,9	+0,1	+2,9
November	1 443 762	277 878	3 110 187	566 600	+3,1	+9,9	+2,4	+6,5
Dezember	1 219 406	277 299	2 733 004	577 172	+4,8	+10,5	+4,7	+11,0

## 2.1 Kapazität und Leistung der Beherber

Dezember

Amtliche Schlüsselnummer	Verwaltungsbezirk	Betriebe		Betten			Mittlere Aufenthaltsdauer <sup>3)</sup>	
		geöffnete	Veränderung <sup>1)</sup>	angebotene	Veränderung <sup>1)</sup>	mittlere Auslastung <sup>2)</sup>	aller Gäste	ausländischer Gäste
<b>Kreisfreie Städte</b>								
111 000	Düsseldorf	204	-1,0	18 602	-0,7	40,6	1,6	1,7
112 000	Duisburg	45	-2,2	2 504	-3,7	28,6	1,9	2,2
113 000	Essen	82	-2,4	6 318	-1,2	32,8	2,1	2,0
114 000	Krefeld	26	-	1 703	-2,9	29,0	1,9	1,9
116 000	Mönchengladbach	36	+9,1	2 014	+14,4	23,4	1,8	2,4
117 000	Mülheim an der Ruhr	27	-	1 346	-0,4	24,4	1,8	2,8
119 000	Oberhausen	20	-	1 571	+5,0	40,7	1,5	1,6
120 000	Remscheid	19	-5,0	916	-0,7	24,0	1,7	1,7
122 000	Solingen	27	-	1 207	-1,1	16,2	2,1	2,3
124 000	Wuppertal	38	-	2 547	-1,9	34,0	2,4	2,3
<b>Kreis Kleve</b>								
154 000	Bedburg-Hau	2	-	27	-	.	.	.
154 004	Emmerich am Rhein, Stadt	8	-	225	-1,7	16,3	1,9	1,9
154 008	Geldern, Stadt	10	+11,1	566	+12,7	37,0	3,9	1,5
154 012	Goch, Stadt	5	-16,7	236	-16,0	22,6	1,7	2,2
154 016	Issum	-	-	-	-	-	-	-
154 020	Kalkar, Stadt	6	-	1 130	+11,0	.	.	.
154 024	Kerken	4	-	173	+1,2	27,6	1,8	3,8
154 028	Kevelaer, Stadt	21	-	851	-0,2	7,6	2,0	2,0
154 032	Kleve, Stadt	10	-	925	+1,3	26,3	2,1	2,3
154 036	Kranenburg	4	-	271	+3,8	.	.	.
154 040	Rees, Stadt	11	+10,0	241	-1,6	7,4	1,8	1,9
154 044	Rheurdt	5	-	161	-	10,1	2,1	-
154 048	Straelen, Stadt	4	+33,3	283	+92,5	17,7	1,5	1,6
154 052	Uedem	1	-50,0	97	-19,8	.	.	.
154 056	Wachtendonk	3	-	64	-	18,0	1,4	4,6
154 060	Weeze	3	-25,0	81	-26,4	13,8	1,8	-
154 064								
<b>Kreis Mettmann</b>								
158 000	Erkrath, Stadt	9	-10,0	405	+2,5	24,4	1,7	1,5
158 004	Haan, Stadt	7	-	440	+0,2	31,0	1,9	2,1
158 008	Heiligenhaus, Stadt	5	-	232	-4,1	.	.	.
158 012	Hilden, Stadt	10	-9,1	852	-1,7	26,3	1,8	2,0
158 016	Langenfeld (Rhld.), Stadt	6	-14,3	315	+0,3	26,7	1,4	1,8
158 020	Mettmann, Stadt	8	-11,1	979	-1,2	42,9	2,4	2,6
158 024	Monheim am Rhein, Stadt	8	-	482	-0,4	26,2	1,7	1,9
158 026	Ratingen, Stadt	33	+13,8	2 683	+16,6	26,7	1,6	1,7
158 028	Velbert, Stadt	13	-	434	+3,1	27,9	1,9	2,7
158 032	Wülfrath, Stadt	2	-33,3	41	-32,8	.	.	.
158 036								
<b>Rhein-Kreis Neuss</b>								
162 000	Dormagen, Stadt	14	-12,5	574	-6,5	23,8	1,7	1,7
162 004	Grevenbroich, Stadt	6	-	363	-0,5	20,7	2,3	2,6
162 008	Jüchen	2	-	48	-	.	.	.
162 012	Kaarst, Stadt	9	-	572	+0,9	28,9	1,7	1,9
162 016	Korschenbroich, Stadt	5	-	88	+4,8	.	.	.
162 020	Meerbusch, Stadt	14	-	593	-2,3	27,4	2,2	2,3
162 022	Neuss, Stadt	24	-4,0	2 841	-0,4	32,2	2,0	3,0
162 024	Rommerskirchen	5	-	97	+1,0	20,8	2,3	1,4
162 028								
<b>Kreis Viersen</b>								
166 000	Brüggen	7	-	374	-1,8	11,6	2,1	2,2
166 004	Grefrath	2	-	192	+6,1	.	.	.
166 008	Kempfen, Stadt	5	-	123	-16,9	20,8	1,8	2,3
166 012	Nettetal, Stadt	15	+7,1	904	+25,0	17,5	1,8	1,5
166 016	Niederkrüchten	6	-14,3	82	-	4,8	2,0	7,3
166 020	Schwalmtal	4	+33,3	51	+50,0	.	.	.
166 024	Tönisvorst, Stadt	5	-	104	-4,6	28,8	2,2	2,8
166 028	Viersen, Stadt	11	+10,0	250	+10,6	27,7	1,5	1,9
166 032	Willich, Stadt	10	-	445	-0,2	35,8	2,1	2,4
166 036								
<b>Kreis Wesel</b>								
170 000	Alpen	1	-	23	-	.	.	.
170 004	Dinslaken, Stadt	10	-	310	+0,6	16,3	1,9	3,0
170 008	Hamminkeln, Stadt	6	-33,3	156	-35,0	13,6	1,4	1,8
170 012	Hünxe	3	+50,0	77	-1,3	5,6	2,0	1,1
170 016								

1) Veränderung gegenüber dem Vorjahresmonat in % - 2) mittlere Auslastung = (Übernachtungen / angebotene Bettentage) \* 100 - 3) mittlere Aufenthaltsdauer

## gungsstätten nach Verwaltungsbezirken

2006

Ankünfte				Übernachtungen				Amtliche Schlüsselnummer
aller Gäste	Veränderung <sup>1)</sup>	ausländischer Gäste	Veränderung <sup>1)</sup>	aller Gäste	Veränderung <sup>1)</sup>	ausländischer Gäste	Veränderung <sup>1)</sup>	
<b>139 261</b>	<b>+13,0</b>	<b>55 324</b>	<b>+23,1</b>	<b>224 515</b>	<b>+15,3</b>	<b>95 561</b>	<b>+21,7</b>	<b>111 000</b>
11 687	-1,8	1 889	+9,9	21 994	+3,3	4 241	+20,6	112 000
33 341	+6,5	5 667	+16,6	71 424	+6,7	11 448	+23,1	113 000
7 824	-4,9	1 808	+0,2	14 825	-8,1	3 434	-8,1	114 000
7 717	-3,3	1 272	-18,3	13 871	+3,2	3 055	-8,4	116 000
5 503	+9,3	689	+11,3	9 882	+8,9	1 895	+32,9	117 000
12 824	+16,8	2 902	+31,4	19 654	+13,3	4 563	+28,1	119 000
3 826	-8,7	747	-2,5	6 525	-8,4	1 285	+2,4	120 000
3 077	+20,4	456	+12,3	6 388	+14,7	1 060	+5,4	122 000
11 018	+7,3	2 139	-1,6	26 774	+15,5	5 000	+12,1	124 000
<b>18 377</b>	<b>+4,4</b>	<b>3 771</b>	<b>+13,0</b>	<b>37 017</b>	<b>+8,3</b>	<b>7 972</b>	<b>+11,5</b>	<b>154 000</b>
.	.	.	.	.	.	.	.	154 004
551	+40,9	69	-13,8	1 072	+50,1	134	-	154 008
1 469	+3,7	66	-1,5	5 794	+4,9	101	-24,6	154 012
883	+9,6	131	+87,1	1 522	-4,0	293	+166,4	154 016
-	-	-	-	-	-	-	-	154 020
.	.	.	.	.	.	.	.	154 024
841	+30,0	131	+274,3	1 478	+17,9	492	x	154 028
1 827	-22,6	136	-42,6	3 699	-1,3	269	-45,0	154 032
3 501	-3,8	1 056	+64,7	7 504	+19,9	2 380	+48,5	154 036
.	.	.	.	.	.	.	.	154 040
786	+28,0	57	-3,4	1 386	+0,4	108	-69,7	154 044
307	-12,5	-	-100,0	639	-9,0	-	-100,0	154 048
1 030	+72,5	57	+46,2	1 551	+58,6	94	+54,1	154 052
.	.	.	.	.	.	.	.	154 056
261	+7,0	7	-36,4	358	-6,8	32	-15,8	154 060
190	x	-	-	346	+60,2	-	-	154 064
<b>32 279</b>	<b>+5,4</b>	<b>6 002</b>	<b>+3,0</b>	<b>58 048</b>	<b>+6,5</b>	<b>11 307</b>	<b>-0,9</b>	<b>158 000</b>
1 628	+7,0	406	-2,9	2 799	-11,5	608	-25,7	158 004
1 988	+12,5	164	-4,7	3 772	+6,4	344	+2,1	158 008
.	.	.	.	.	.	.	.	158 012
3 620	-20,7	636	+36,5	6 614	-20,6	1 248	+22,6	158 016
1 597	+0,4	171	+67,6	2 278	-5,1	306	+53,0	158 020
5 434	+20,5	826	+118,5	12 852	+61,0	2 122	+251,3	158 024
2 279	-7,3	276	-76,2	3 912	-8,4	527	-70,7	158 026
12 546	+14,7	3 009	+17,0	20 393	+2,3	5 006	-13,6	158 028
1 938	-20,0	355	-22,8	3 695	+4,8	952	+43,2	158 032
.	.	.	.	.	.	.	.	158 036
<b>23 301</b>	<b>+0,2</b>	<b>4 900</b>	<b>-9,1</b>	<b>45 313</b>	<b>+4,6</b>	<b>13 439</b>	<b>+10,8</b>	<b>162 000</b>
2 331	-7,9	265	-50,6	3 997	-11,6	444	-52,6	162 004
1 021	+2,6	267	+18,7	2 327	-2,5	695	+19,4	162 008
.	.	.	.	.	.	.	.	162 012
2 794	+8,4	416	+2,5	4 768	-2,0	797	-11,6	162 016
.	.	.	.	.	.	.	.	162 020
2 242	-5,2	288	-13,5	4 973	-8,0	672	-68,4	162 022
14 141	+0,6	3 643	-4,4	27 805	+13,0	10 805	+45,5	162 024
270	-9,7	11	+10,0	626	-10,4	15	-25,0	162 028
<b>9 372</b>	<b>+6,1</b>	<b>853</b>	<b>-24,2</b>	<b>17 749</b>	<b>+3,6</b>	<b>2 204</b>	<b>-17,1</b>	<b>166 000</b>
1 095	+18,1	101	+260,7	2 249	+23,6	218	+147,7	166 004
.	.	.	.	.	.	.	.	166 008
447	-27,9	70	-35,2	793	-34,0	159	-15,4	166 012
2 573	+3,3	143	-9,5	4 566	+14,1	215	-4,4	166 016
222	+2,3	18	+50,0	443	+10,5	132	+207,0	166 020
.	.	.	.	.	.	.	.	166 024
423	-3,6	43	+126,3	929	+25,0	122	+306,7	166 028
1 246	+27,0	75	-10,7	1 859	+9,4	145	-15,2	166 032
2 259	+1,6	264	-53,0	4 705	-15,1	626	-55,3	166 036
<b>15 826</b>	<b>-6,3</b>	<b>3 367</b>	<b>+41,3</b>	<b>29 959</b>	<b>+7,1</b>	<b>6 530</b>	<b>+64,3</b>	<b>170 000</b>
.	.	.	.	.	.	.	.	170 004
953	+2,6	104	-5,5	1 846	+10,4	314	+70,7	170 008
580	-6,8	19	-20,8	828	-8,4	35	-10,3	170 012
340	+14,5	86	+41,0	683	+80,2	94	+51,6	170 016

dauer (in Tagen) = Übernachtungen / Ankünfte

Noch: **2.1 Kapazität und Leistung der Beherber****Dezember**

Amtliche Schlüsselnummer	Verwaltungsbezirk	Betriebe		Betten			Mittlere Aufenthaltsdauer <sup>3)</sup>	
		geöffnete	Veränderung <sup>1)</sup>	angebotene	Veränderung <sup>1)</sup>	mittlere Auslastung <sup>2)</sup>	aller Gäste	ausländischer Gäste
	<b>Noch: Kreis Wesel</b>							
170 020	Kamp-Lintfort, Stadt	8	+14,3	283	+27,5	14,1	2,6	3,5
170 024	Moers, Stadt	15	-	761	-1,2	41,1	1,7	1,9
170 028	Neukirchen-Vluyn, Stadt	4	-	155	-	9,9	1,6	1,9
170 032	Rheinberg, Stadt	5	+25,0	99	+26,9	.	.	.
170 036	Schermbeck	11	-	660	+9,8	20,0	2,3	1,5
170 040	Sonsbeck	4	-	102	-5,6	3,6	2,3	2,9
170 044	Voerde (Niederrhein), Stadt	5	-	186	-1,6	20,8	2,5	2,0
170 048	Wesel, Stadt	13	-	875	-1,2	4,3	1,9	1,8
170 052	Xanten, Stadt	11	-	582	+1,6	19,8	1,7	2,1
<b>100 000</b>	<b>Reg.-Bez. Düsseldorf</b>	<b>962</b>	<b>-0,5</b>	<b>62 892</b>	<b>+1,1</b>	<b>28,5</b>	<b>1,8</b>	<b>1,9</b>
	<b>Kreisfreie Städte</b>							
<b>313 000</b>	<b>Aachen</b>	<b>63</b>	<b>+1,6</b>	<b>4 613</b>	<b>+0,2</b>	<b>51,4</b>	<b>2,0</b>	<b>1,8</b>
<b>314 000</b>	<b>Bonn</b>	<b>96</b>	<b>-2,0</b>	<b>7 672</b>	<b>-1,9</b>	<b>34,5</b>	<b>1,8</b>	<b>2,2</b>
<b>315 000</b>	<b>Köln</b>	<b>248</b>	<b>-</b>	<b>25 189</b>	<b>+2,7</b>	<b>46,0</b>	<b>1,7</b>	<b>1,9</b>
<b>316 000</b>	<b>Leverkusen</b>	<b>23</b>	<b>+4,5</b>	<b>1 577</b>	<b>+1,3</b>	<b>32,4</b>	<b>1,7</b>	<b>1,8</b>
<b>354 000</b>	<b>Kreis Aachen</b>	<b>107</b>	<b>+5,9</b>	<b>3 885</b>	<b>-0,2</b>	<b>25,5</b>	<b>2,5</b>	<b>2,3</b>
354 004	Alsdorf, Stadt	2	-	85	-	.	.	.
354 008	Baesweiler, Stadt	3	-	82	-1,2	.	.	.
354 012	Eschweiler, Stadt	9	-	233	+2,6	22,4	2,0	1,7
354 016	Herzogenrath, Stadt	5	-	138	+0,7	26,3	1,9	2,0
354 020	Monschau, Stadt	39	+8,3	1 341	-0,7	26,5	2,2	2,2
354 024	Roetgen	7	+133,3	102	+75,9	18,1	1,7	1,3
354 028	Simmerath	29	-3,3	1 345	-5,4	26,9	3,9	2,5
354 032	Stolberg (Rhld.), Stadt	8	-	369	+8,8	24,5	2,0	2,5
354 036	Würselen, Stadt	5	-	190	-0,5	24,5	1,7	2,0
<b>358 000</b>	<b>Kreis Düren</b>	<b>75</b>	<b>-5,1</b>	<b>2 257</b>	<b>+4,4</b>	<b>11,5</b>	<b>1,9</b>	<b>2,1</b>
358 004	Aldenhoven	1	-	15	-	.	.	.
358 008	Düren, Stadt	13	-13,3	505	+2,4	24,7	1,7	1,9
358 012	Heimbach, Stadt	21	-8,7	458	-1,3	3,1	2,1	2,6
358 016	Hürtgenwald	6	-25,0	303	-6,5	41,7	2,1	2,5
358 020	Inden	2	-	44	-	.	.	.
358 024	Jülich, Stadt	5	-	143	+2,9	22,0	2,1	3,1
358 028	Kreuzau	4	+100,0	131	+285,3	9,3	2,4	1,4
358 032	Langerwehe	1	-	10	-	.	.	.
358 036	Linnich, Stadt	2	-	33	+13,8	.	.	.
358 040	Merzenich	-	-	-	-	.	.	.
358 044	Nideggen, Stadt	16	-5,9	548	-2,7	6,5	1,9	1,6
358 048	Niederzier	3	-	47	-	17,4	3,0	-
358 052	Nörvenich	-	-	-	-	.	.	.
358 056	Titz	-	-	-	-	.	.	.
358 060	Vettweiß	1	x	20	x	.	.	.
<b>362 000</b>	<b>Rhein-Erft-Kreis</b>	<b>116</b>	<b>-3,3</b>	<b>5 586</b>	<b>-0,9</b>	<b>27,6</b>	<b>1,8</b>	<b>1,8</b>
362 004	Bedburg, Stadt	4	-	114	-	23,4	1,7	1,0
362 008	Bergheim, Stadt	19	-	464	+1,8	16,9	2,4	3,0
362 012	Brühl, Stadt	18	-	1 401	-0,7	26,7	1,4	1,6
362 016	Elsdorf	3	-	76	-	19,1	1,6	1,5
362 020	Erfstadt, Stadt	11	-	298	-1,3	8,6	2,0	1,2
362 024	Frechen, Stadt	14	-12,5	733	-4,6	33,0	1,5	1,2
362 028	Hürth, Stadt	16	+6,7	1 346	+1,4	38,5	2,3	2,4
362 032	Kerpen, Stadt	13	-	406	+11,8	23,9	1,7	1,8
362 036	Pulheim, Stadt	11	-8,3	371	-6,1	30,1	1,9	1,7
362 040	Wesseling, Stadt	7	-22,2	377	-11,1	29,6	1,8	2,2
<b>366 000</b>	<b>Kreis Euskirchen</b>	<b>143</b>	<b>-</b>	<b>6 379</b>	<b>+1,4</b>	<b>18,3</b>	<b>3,2</b>	<b>3,5</b>
366 004	Bad Münstereifel, Stadt	29	+3,6	992	-1,0	24,6	2,3	2,7
366 008	Blankenheim	13	-13,3	576	-3,0	7,0	2,6	3,6
366 012	Dahlem	9	+12,5	963	+6,6	13,7	5,2	19,8
366 016	Euskirchen, Stadt	14	-	549	-0,2	34,1	2,0	1,5
366 020	Hellenthal	19	+5,6	552	+9,1	9,3	2,7	3,0
366 024	Kall	15	+15,4	477	+7,9	19,0	2,8	2,1
366 028	Mechernich, Stadt	12	-7,7	315	-6,8	17,4	2,5	1,5
366 032	Nettersheim	8	-11,1	692	+2,2	41,5	8,8	11,3

## gungsstätten nach Verwaltungsbezirken

2006

Ankünfte				Übernachtungen				Amtliche Schlüsselnummer
aller Gäste	Veränderung <sup>1)</sup>	ausländischer Gäste	Veränderung <sup>1)</sup>	aller Gäste	Veränderung <sup>1)</sup>	ausländischer Gäste	Veränderung <sup>1)</sup>	
472	-27,0	58	-	1 234	-18,4	205	+22,0	170 020
5 389	-5,8	1 770	+20,9	9 372	+9,0	3 417	+49,9	170 024
296	-58,8	33	-66,0	476	-63,0	62	-64,2	170 028
.	.	.	.	.	.	.	.	170 032
1 732	+13,1	175	+146,5	4 017	+84,0	270	+119,5	170 036
186	+60,3	18	+50,0	424	-13,6	53	+20,5	170 040
485	-18,6	31	+93,8	1 197	+1,5	63	+186,4	170 044
3 418	-4,4	862	+215,8	6 427	+8,4	1 582	+190,3	170 048
1 798	-6,7	184	+2,2	3 096	-10,3	391	+26,9	170 052
<b>335 233</b>	<b>+7,1</b>	<b>91 786</b>	<b>+16,0</b>	<b>603 938</b>	<b>+9,4</b>	<b>172 994</b>	<b>+17,3</b>	<b>100 000</b>
<b>39 129</b>	<b>+16,7</b>	<b>14 766</b>	<b>+21,5</b>	<b>77 414</b>	<b>+12,7</b>	<b>27 156</b>	<b>+21,2</b>	<b>313 000</b>
<b>47 317</b>	<b>+12,6</b>	<b>9 638</b>	<b>+30,8</b>	<b>87 462</b>	<b>+12,0</b>	<b>21 132</b>	<b>+16,7</b>	<b>314 000</b>
<b>210 762</b>	<b>+4,3</b>	<b>73 882</b>	<b>+2,8</b>	<b>357 179</b>	<b>+6,6</b>	<b>143 308</b>	<b>+5,6</b>	<b>315 000</b>
<b>9 165</b>	<b>-1,0</b>	<b>1 539</b>	<b>-36,2</b>	<b>15 514</b>	<b>+1,0</b>	<b>2 793</b>	<b>-37,0</b>	<b>316 000</b>
<b>12 804</b>	<b>+5,3</b>	<b>4 092</b>	<b>+5,8</b>	<b>31 835</b>	<b>+2,7</b>	<b>9 220</b>	<b>+8,1</b>	<b>354 000</b>
.	.	.	.	.	.	.	.	354 004
.	.	.	.	.	.	.	.	354 008
820	-12,3	95	-4,0	1 621	-8,1	158	+6,0	354 012
585	-24,9	3	-78,6	1 123	-30,1	6	-79,3	354 016
4 732	+10,3	2 319	+12,4	10 534	-6,4	5 106	+2,0	354 020
724	+6,2	88	+57,1	1 256	+25,2	110	+48,6	354 024
3 097	+9,9	1 003	-8,7	12 136	+12,1	2 506	+14,8	354 028
1 371	+2,8	384	-1,5	2 693	+12,9	946	+14,4	354 032
838	+15,7	157	+18,9	1 445	+14,7	313	+30,4	354 036
<b>7 145</b>	<b>+5,5</b>	<b>1 575</b>	<b>+12,5</b>	<b>13 823</b>	<b>+3,7</b>	<b>3 361</b>	<b>+11,4</b>	<b>358 000</b>
.	.	.	.	.	.	.	.	358 004
2 178	-7,6	393	+1,6	3 736	-3,3	754	-1,3	358 008
702	+39,0	90	+21,6	1 446	+14,4	235	+13,0	358 012
1 774	+12,6	603	+46,4	3 763	+11,7	1 521	+43,8	358 016
.	.	.	.	.	.	.	.	358 020
456	+21,9	46	-28,1	975	+7,4	143	-22,3	358 024
161	+302,5	25	+56,3	379	+129,7	34	-54,1	358 028
-	-	-	-	-	-	-	-	358 032
.	.	.	.	.	.	.	.	358 036
-	-	-	-	-	-	-	-	358 040
1 375	-2,9	407	-6,9	2 612	-10,2	656	-1,5	358 044
84	-41,7	-	-	254	-9,9	-	-	358 048
-	-	-	-	-	-	-	-	358 052
-	-	-	-	-	-	-	-	358 056
.	.	.	.	.	.	.	.	358 060
<b>28 871</b>	<b>+8,9</b>	<b>7 678</b>	<b>+13,3</b>	<b>51 393</b>	<b>+8,7</b>	<b>13 746</b>	<b>+12,6</b>	<b>362 000</b>
441	+3,8	33	-40,0	745	+8,1	34	-67,3	362 004
1 008	-1,7	57	+50,0	2 399	+20,3	170	+18,1	362 008
8 881	+21,6	2 290	+2,1	12 863	+20,7	3 661	+10,9	362 012
279	+42,3	44	-20,0	449	+13,1	66	-33,3	362 016
804	-9,7	60	-37,5	1 626	-17,0	74	-64,6	362 020
5 044	+7,1	2 212	+66,6	7 452	-6,9	2 759	+28,9	362 024
6 987	-3,3	2 446	-2,2	16 052	+8,5	5 961	+12,6	362 028
1 658	+9,1	175	-13,8	2 890	+2,9	318	-28,2	362 032
1 852	+33,2	190	+39,7	3 461	+31,5	320	+36,8	362 036
1 917	+4,4	171	+42,5	3 456	+3,3	383	+58,9	362 040
<b>13 863</b>	<b>-25,6</b>	<b>2 209</b>	<b>+31,9</b>	<b>44 882</b>	<b>-14,0</b>	<b>7 708</b>	<b>+37,3</b>	<b>366 000</b>
2 914	+23,7	271	+25,5	6 715	+12,6	742	+15,6	366 004
1 212	-0,1	132	+17,9	3 176	-1,5	475	+19,0	366 008
808	-89,6	131	x	4 208	-70,2	2 596	x	366 012
2 576	+34,0	594	+237,5	5 185	+36,3	906	+76,3	366 016
1 125	+59,1	222	+53,1	3 004	+30,4	667	+7,6	366 020
968	+21,3	11	-	2 700	+20,2	23	-17,9	366 024
674	+14,8	16	-46,7	1 700	+40,1	24	-68,0	366 028
1 006	+16,6	6	-57,1	8 901	+0,6	68	-59,0	366 032

## Noch: 2.1 Kapazität und Leistung der Beherber

Dezember

Amtliche Schlüsselnummer	Verwaltungsbezirk	Betriebe		Betten			Mittlere Aufenthaltsdauer <sup>3)</sup>	
		geöffnete	Veränderung <sup>1)</sup>	angebotene	Veränderung <sup>1)</sup>	mittlere Auslastung <sup>2)</sup>	aller Gäste	ausländischer Gäste
	<b>Noch: Kreis Euskirchen</b>							
366 036	Schleiden, Stadt	16	-5,9	1 068	-2,2	15,8	3,3	2,7
366 040	Weilerswist	3	-	53	-	15,3	1,8	1,0
366 044	Zülpich, Stadt	5	-	142	+6,0	31,7	8,8	3,5
<b>370 000</b>	<b>Kreis Heinsberg</b>	<b>50</b>	<b>-2,0</b>	<b>1 447</b>	<b>+3,2</b>	<b>22,4</b>	<b>2,4</b>	<b>3,2</b>
370 004	Erkelenz, Stadt	8	-	216	+0,9	31,7	2,6	4,4
370 008	Gangelt	1	-	12	+20,0	.	.	.
370 012	Geilenkirchen, Stadt	5	-	160	-19,6	29,3	2,9	4,0
370 016	Heinsberg, Stadt	4	-20,0	101	-8,2	18,0	1,6	2,5
370 020	Hückelhoven, Stadt	4	-20,0	149	-21,2	18,6	2,4	2,2
370 024	Selfkant	1	-	12	-	.	.	.
370 028	Übach-Palenberg, Stadt	4	-	153	+14,2	26,6	1,9	2,5
370 032	Waldfeucht	2	-	38	-	.	.	.
370 036	Wassenberg, Stadt	10	-	190	+11,8	10,6	1,8	2,4
370 040	Wegberg, Stadt	11	+10,0	416	+27,6	25,9	2,9	4,0
<b>374 000</b>	<b>Oberbergischer Kreis</b>	<b>125</b>	<b>-3,8</b>	<b>6 076</b>	<b>-0,8</b>	<b>25,0</b>	<b>3,6</b>	<b>2,5</b>
374 004	Bergneustadt, Stadt	8	-11,1	187	-7,4	4,3	2,3	3,0
374 008	Engelskirchen	9	-	425	-1,2	65,7	8,6	2,1
374 012	Gummersbach, Stadt	18	-10,0	925	-2,5	22,4	2,2	2,9
374 016	Hückeswagen, Stadt	7	+16,7	200	-1,0	5,8	2,1	2,6
374 020	Lindlar	13	+8,3	484	+9,3	13,1	2,6	2,2
374 024	Marienheide	8	-	480	+13,2	20,9	2,3	1,9
374 028	Morsbach	4	-	270	+3,8	12,7	1,8	4,6
374 032	Nümbrecht	9	-18,2	979	-2,0	45,8	4,5	2,9
374 036	Radevormwald, Stadt	8	-11,1	514	-7,2	27,3	3,3	1,8
374 040	Reichshof	14	-	566	-4,4	46,0	9,0	2,7
374 044	Waldbrohl, Stadt	5	-	227	-0,9	23,4	3,9	-
374 048	Wiehl, Stadt	10	-9,1	484	-3,6	18,7	2,1	1,7
374 052	Wipperfürth, Stadt	12	-	335	-0,3	17,4	2,2	2,0
<b>378 000</b>	<b>Rhein.-Berg. Kreis</b>	<b>78</b>	<b>+1,3</b>	<b>3 717</b>	<b>+8,0</b>	<b>25,7</b>	<b>2,3</b>	<b>2,0</b>
378 004	Bergisch Gladbach, Stadt	24	+4,3	1 371	+0,5	32,0	2,0	1,8
378 008	Burscheid, Stadt	5	-	163	+6,5	25,3	2,2	2,2
378 012	Kürten	8	-20,0	190	-17,4	8,4	1,6	-
378 016	Leichlingen (Rhld.), Stadt	11	+10,0	436	+3,3	33,6	10,2	2,8
378 020	Odenthal	7	+16,7	443	+94,3	22,5	1,9	1,9
378 024	Overath, Stadt	10	+11,1	295	+37,2	9,5	1,6	2,5
378 028	Rösrath, Stadt	3	-25,0	239	-5,2	18,2	2,1	2,7
378 032	Wermelskirchen, Stadt	10	-	580	+0,5	21,5	1,9	2,4
<b>382 000</b>	<b>Rhein-Sieg-Kreis</b>	<b>174</b>	<b>-0,6</b>	<b>8 929</b>	<b>+2,7</b>	<b>25,8</b>	<b>2,1</b>	<b>2,1</b>
382 004	Alfter	3	-	107	+0,9	19,1	2,6	2,6
382 008	Bad Honnef, Stadt	16	-5,9	1 237	-0,5	27,6	2,2	2,4
382 012	Bornheim, Stadt	13	-	447	+15,2	14,3	2,2	2,6
382 016	Eitorf	5	-16,7	229	-18,8	13,5	1,7	-
382 020	Hennef (Sieg), Stadt	16	+6,7	1 158	+0,2	26,2	3,5	1,7
382 024	Königswinter, Stadt	31	-	1 869	+4,4	29,4	2,3	2,4
382 028	Lohmar, Stadt	9	-10,0	264	-7,0	23,9	1,7	2,6
382 032	Meckenheim, Stadt	4	-	173	-0,6	20,8	1,6	1,7
382 036	Much	5	-	349	-0,6	.	.	.
382 040	Neunkirchen-Seelscheid	3	-	48	-	.	.	.
382 044	Niederkassel, Stadt	8	+14,3	223	+7,7	25,0	1,9	1,9
382 048	Rheinbach, Stadt	6	+20,0	166	+38,3	19,0	2,8	12,2
382 052	Ruppichteroth	4	+33,3	242	+135,0	37,9	1,9	1,4
382 056	Sankt Augustin, Stadt	4	-20,0	225	-5,1	28,6	1,9	1,8
382 060	Siegburg, Stadt	15	-	650	+12,3	27,1	1,7	2,0
382 064	Swisttal	3	-	100	+3,1	17,6	1,7	1,9
382 068	Troisdorf, Stadt	11	-	657	-6,8	35,1	1,6	1,6
382 072	Wachtberg	5	-	278	+2,2	22,1	1,9	2,4
382 076	Windeck	13	-7,1	507	-8,0	10,9	2,8	3,0
<b>300 000</b>	<b>Reg.-Bez. Köln</b>	<b>1 298</b>	<b>-0,6</b>	<b>77 327</b>	<b>+1,5</b>	<b>33,0</b>	<b>1,9</b>	<b>2,0</b>
	<b>Kreisfreie Städte</b>							
<b>512 000</b>	<b>Bottrop</b>	<b>12</b>	<b>-7,7</b>	<b>459</b>	<b>-5,0</b>	<b>23,9</b>	<b>1,6</b>	<b>1,4</b>
<b>513 000</b>	<b>Gelsenkirchen</b>	<b>23</b>	<b>+4,5</b>	<b>1 913</b>	<b>+15,4</b>	<b>27,8</b>	<b>2,2</b>	<b>2,0</b>
<b>515 000</b>	<b>Münster</b>	<b>80</b>	<b>-3,6</b>	<b>7 103</b>	<b>-0,8</b>	<b>34,5</b>	<b>1,9</b>	<b>1,7</b>



## gungsstätten nach Verwaltungsbezirken

2006

Ankünfte				Übernachtungen				Amtliche Schlüssel- nummer
aller Gäste	Verände- rung <sup>1)</sup>	ausländischer Gäste	Verände- rung <sup>1)</sup>	aller Gäste	Verände- rung <sup>1)</sup>	ausländischer Gäste	Verände- rung <sup>1)</sup>	
2 284	+5,4	809	-11,9	7 647	-11,0	2 155	-29,4	366 036
138	+236,6	3	-25,0	252	+183,1	3	-40,0	366 040
158	-34,7	14	-63,2	1 394	-21,8	49	-49,5	366 044
<b>4 539</b>	<b>-5,1</b>	<b>771</b>	<b>-24,1</b>	<b>10 829</b>	<b>-0,6</b>	<b>2 452</b>	<b>-22,1</b>	<b>370 000</b>
801	+9,0	112	-13,2	2 120	+7,2	489	+15,9	370 004
.	.	.	.	.	.	.	.	370 008
499	-17,5	184	-21,7	1 455	-20,9	734	-18,4	370 012
344	+13,2	57	+32,6	563	-12,3	145	+70,6	370 016
360	-40,6	32	-85,3	861	-34,3	71	-88,4	370 020
.	.	.	.	.	.	.	.	370 024
658	+72,3	258	x	1 262	+59,1	633	x	370 028
.	.	.	.	.	.	.	.	370 032
578	-7,7	37	+60,9	1 038	-16,4	90	-26,2	370 036
1 138	-16,1	58	-83,1	3 249	+27,2	231	-73,9	370 040
<b>15 311</b>	<b>-2,8</b>	<b>1 046</b>	<b>-10,7</b>	<b>54 855</b>	<b>+1,8</b>	<b>2 581</b>	<b>-7,9</b>	<b>374 000</b>
397	-5,5	4	-55,6	896	-20,6	12	-36,8	374 004
998	+8,4	17	-37,0	8 588	+20,4	35	-31,4	374 008
2 904	-10,5	346	-25,6	6 528	-5,4	988	-17,1	374 012
809	+22,4	54	-41,3	1 672	+27,8	141	-50,2	374 016
951	+7,6	34	-60,5	2 453	+10,1	76	-17,4	374 020
1 351	-6,0	115	+6,5	3 106	+14,1	222	+1,4	374 024
360	+22,9	8	-20,0	633	-25,5	37	-73,6	374 028
2 847	-14,0	161	+34,2	12 698	-8,9	460	+34,9	374 032
1 265	+19,3	16	-68,0	4 198	+10,9	28	-68,5	374 036
896	-25,1	26	-18,8	8 070	-11,7	69	-12,7	374 040
356	-18,9	-	-	1 396	-12,3	-	-	374 044
1 354	+13,1	68	-9,3	2 813	+48,9	118	-33,0	374 048
823	+20,0	197	+103,1	1 804	+44,0	395	+226,4	374 052
<b>12 848</b>	<b>+12,4</b>	<b>1 231</b>	<b>+20,2</b>	<b>30 123</b>	<b>+6,6</b>	<b>2 428</b>	<b>+10,6</b>	<b>378 000</b>
6 647	+5,4	832	+37,3	13 242	-1,8	1 515	+28,2	378 004
542	-9,4	194	+4,9	1 181	-2,1	431	-6,9	378 008
304	-5,9	-	-100,0	491	-53,6	-	-100,0	378 012
612	+3,7	14	-68,9	6 245	+7,7	39	-71,3	378 016
1 612	+99,8	54	-22,9	3 088	+155,4	104	-22,4	378 020
493	+37,3	31	-16,2	796	+44,5	76	+94,9	378 024
628	+0,3	26	+13,0	1 346	-1,0	69	+27,8	378 028
2 010	+10,6	80	+56,9	3 734	+4,2	194	+14,1	378 032
<b>33 490</b>	<b>+4,8</b>	<b>4 926</b>	<b>+19,9</b>	<b>71 110</b>	<b>+6,3</b>	<b>10 287</b>	<b>+17,8</b>	<b>382 000</b>
242	-14,5	23	-	632	+11,3	59	+40,5	382 004
5 193	+8,1	544	+16,5	11 527	+2,9	1 320	+26,0	382 008
885	-23,6	28	-60,0	1 983	-26,1	74	-65,4	382 012
565	-21,2	-	-100,0	961	-16,4	-	-100,0	382 016
2 874	-1,1	442	+27,0	9 919	+15,6	768	+44,6	382 020
7 575	+1,8	1 477	+58,3	17 155	+3,6	3 489	+31,8	382 024
1 063	+31,1	59	-43,3	1 807	+40,6	155	-18,0	382 028
678	+2,3	91	-32,6	1 116	-2,0	156	-49,4	382 032
.	.	.	.	.	.	.	.	382 036
.	.	.	.	.	.	.	.	382 040
893	-37,3	138	-34,0	1 681	-25,0	264	-27,1	382 044
350	+0,6	18	+125,0	979	+95,8	219	x	382 048
712	+70,7	9	x	1 346	+89,3	13	x	382 052
1 056	-14,6	203	+46,0	1 994	-7,0	362	+101,1	382 056
3 137	+17,1	625	+27,3	5 470	+31,6	1 244	+45,0	382 060
322	+37,6	25	+92,3	547	+60,4	48	+50,0	382 064
3 979	-1,6	939	+2,0	6 428	-8,1	1 512	-14,2	382 068
795	+0,5	53	+17,8	1 518	-9,0	125	+54,3	382 072
617	-6,4	2	-96,8	1 716	-19,7	6	-94,1	382 076
<b>435 244</b>	<b>+4,9</b>	<b>123 353</b>	<b>+7,4</b>	<b>846 419</b>	<b>+5,7</b>	<b>246 172</b>	<b>+8,5</b>	<b>300 000</b>
<b>1 929</b>	<b>-7,8</b>	<b>416</b>	<b>-13,3</b>	<b>3 075</b>	<b>-14,5</b>	<b>562</b>	<b>-26,2</b>	<b>512 000</b>
<b>8 879</b>	<b>+1,9</b>	<b>935</b>	<b>-4,8</b>	<b>19 439</b>	<b>-6,5</b>	<b>1 828</b>	<b>+0,9</b>	<b>513 000</b>
<b>40 778</b>	<b>+3,4</b>	<b>4 982</b>	<b>+21,6</b>	<b>79 251</b>	<b>+1,2</b>	<b>8 595</b>	<b>+16,4</b>	<b>515 000</b>

## Noch: 2.1 Kapazität und Leistung der Beherber

Dezember

Amtliche Schlüsselnummer	Verwaltungsbezirk	Betriebe		Betten			Mittlere Aufenthaltsdauer <sup>3)</sup>	
		geöffnete	Veränderung <sup>1)</sup>	angebotene	Veränderung <sup>1)</sup>	mittlere Auslastung <sup>2)</sup>	aller Gäste	ausländischer Gäste
<b>554 000</b>	<b>Kreis Borken</b>	<b>116</b>	<b>-1,7</b>	<b>4 984</b>	<b>-2,2</b>	<b>17,1</b>	<b>1,7</b>	<b>1,9</b>
554 004	Ahaus, Stadt	10	-	535	+5,9	17,4	1,6	1,9
554 008	Bocholt, Stadt	14	-6,7	557	+4,1	20,1	1,7	1,9
554 012	Borken, Stadt	15	+7,1	750	+1,8	15,2	1,8	1,7
554 016	Gescher, Stadt	6	+20,0	97	-10,2	11,6	2,3	5,6
554 020	Gronau (Westf.), Stadt	13	-	549	+1,5	21,2	2,0	1,8
554 024	Heek	1	-	175	+4,8	.	.	.
554 028	Heiden	3	-	92	-17,9	13,4	2,6	2,8
554 032	Isselburg, Stadt	5	-	123	+1,7	23,9	1,4	1,4
554 036	Legden	5	-16,7	604	-0,5	19,8	1,5	1,9
554 040	Raesfeld	5	-16,7	130	-35,3	14,8	1,4	-
554 044	Reken	8	-	234	-26,6	4,9	1,6	5,0
554 048	Rhede, Stadt	3	-25,0	64	-22,0	.	.	.
554 052	Schöppingen	5	-	116	-9,4	14,2	1,4	1,6
554 056	Stadtlonn, Stadt	4	-	142	+8,4	15,6	1,3	1,3
554 060	Südlohn	4	-	192	-3,5	25,0	1,8	1,3
554 064	Velen	7	-	387	+2,9	23,6	1,4	2,3
554 068	Vreden, Stadt	8	-	237	+4,9	15,7	1,6	2,0
<b>558 000</b>	<b>Kreis Coesfeld</b>	<b>85</b>	<b>-2,3</b>	<b>2 952</b>	<b>-2,6</b>	<b>18,2</b>	<b>1,8</b>	<b>1,9</b>
558 004	Ascheberg	7	-12,5	365	-9,9	29,6	1,6	1,5
558 008	Billerbeck, Stadt	7	-	454	+0,4	30,8	2,9	3,3
558 012	Coesfeld, Stadt	9	-	354	+1,7	23,0	2,0	2,0
558 016	Dülmen, Stadt	17	-	563	-1,1	10,4	1,5	2,1
558 020	Havixbeck	7	-	191	+4,4	13,8	2,3	2,5
558 024	Lüdinghausen, Stadt	9	+12,5	150	-2,0	8,4	1,8	1,3
558 028	Nordkirchen	3	-	52	+8,3	.	.	.
558 032	Nottuln	9	-	359	+0,8	10,0	1,5	1,6
558 036	Olfen, Stadt	4	-	78	+14,7	14,4	2,3	2,0
558 040	Rosendahl	3	-	105	+4,0	.	.	.
558 044	Senden	10	-16,7	281	-19,0	25,2	1,6	1,2
<b>562 000</b>	<b>Kreis Recklinghausen</b>	<b>94</b>	<b>-2,1</b>	<b>4 513</b>	<b>-0,8</b>	<b>25,6</b>	<b>1,9</b>	<b>2,2</b>
562 004	Castrop-Rauxel, Stadt	7	-	408	-7,9	27,9	1,9	1,9
562 008	Datteln, Stadt	6	-	251	-0,8	47,4	2,5	2,3
562 012	Dorsten, Stadt	20	+5,3	628	+13,2	22,0	3,0	6,1
562 014	Gladbeck, Stadt	4	-20,0	455	-3,8	37,5	1,6	1,6
562 016	Haltern am See, Stadt	16	-5,9	844	-6,3	15,8	1,8	1,6
562 020	Herten, Stadt	7	-	267	+5,5	29,7	1,6	1,7
562 024	Marl, Stadt	12	-7,7	458	-2,8	23,7	1,6	2,2
562 028	Oer-Erkenschwick, Stadt	5	-	382	+9,1	23,3	2,2	10,4
562 032	Recklinghausen, Stadt	13	-	729	-4,3	28,1	1,8	2,0
562 036	Waltrop, Stadt	4	-	91	+2,2	28,3	2,0	2,2
<b>566 000</b>	<b>Kreis Steinfurt</b>	<b>171</b>	<b>-</b>	<b>4 641</b>	<b>-1,3</b>	<b>11,8</b>	<b>2,2</b>	<b>2,3</b>
566 004	Altenberge	3	-	106	+3,9	.	.	.
566 008	Emsdetten, Stadt	9	-	296	-4,8	21,1	1,8	2,0
566 012	Greven, Stadt	10	-9,1	329	-5,5	16,1	1,7	1,3
566 016	Hörstel, Stadt	14	+7,7	317	+29,4	17,3	2,6	4,0
566 020	Hopsten	4	-	132	+4,8	25,0	1,6	3,6
566 024	Horstmar, Stadt	5	-	89	-	21,5	3,2	2,0
566 028	Ibbenbüren, Stadt	12	-7,7	390	-0,8	21,5	1,8	1,5
566 032	Ladbergen	8	-	144	-1,4	4,9	1,3	1,2
566 036	Laer	3	-	76	-5,0	18,2	2,4	3,0
566 040	Lengerich, Stadt	7	+16,7	131	-	6,7	2,1	3,3
566 044	Lienen	11	-	211	-	6,0	3,2	33,3
566 048	Lotte	1	x	14	x	.	.	.
566 052	Metelen	4	-33,3	62	-53,0	8,3	2,6	1,6
566 056	Mettingen	6	-	109	-43,8	7,4	2,8	4,6
566 060	Neuenkirchen	4	-	111	-6,7	27,7	2,6	2,6
566 064	Nordwalde	3	-	123	-	.	.	.
566 068	Ochtrup, Stadt	4	-	59	-24,4	20,3	1,6	2,1
566 072	Recke	5	-16,7	91	-15,0	18,2	2,4	2,8
566 076	Rheine, Stadt	19	-	532	+0,2	18,2	1,8	2,5
566 080	Saerbeck	5	-	208	+7,2	19,1	2,0	1,1
566 084	Steinfurt, Stadt	9	-	236	+10,3	24,6	1,7	2,2
566 088	Tecklenburg, Stadt	19	+5,6	683	+5,1	8,7	3,9	1,5
566 092	Westerkappeln	2	+100,0	30	+100,0	.	.	.
566 096	Wettringen	4	-	162	-1,2	2,3	4,2	-

## gungsstätten nach Verwaltungsbezirken

2006

Ankünfte				Übernachtungen				Amtliche Schlüsselnummer
aller Gäste	Veränderung <sup>1)</sup>	ausländischer Gäste	Veränderung <sup>1)</sup>	aller Gäste	Veränderung <sup>1)</sup>	ausländischer Gäste	Veränderung <sup>1)</sup>	
<b>17 017</b>	<b>+9,1</b>	<b>1 962</b>	<b>+28,7</b>	<b>28 094</b>	<b>+0,9</b>	<b>3 688</b>	<b>+15,9</b>	<b>554 000</b>
1 713	+7,9	302	+7,9	2 788	-6,9	574	-1,7	554 004
2 048	+2,1	258	+38,0	3 430	+2,6	497	+8,8	554 008
2 090	-11,1	139	-14,2	3 807	-10,1	230	+0,4	554 012
276	+27,8	61	+205,0	638	+105,1	340	x	554 016
1 849	+21,9	247	+34,2	3 606	+12,2	443	+43,8	554 020
.	.	.	.	.	.	.	.	554 024
143	+13,5	10	+42,9	374	+14,7	28	+27,3	554 028
617	+26,4	246	+17,7	888	+18,7	346	+14,2	554 032
2 419	+15,5	177	+118,5	3 699	+10,1	345	+93,8	554 036
388	-34,3	-	-100,0	526	-53,1	-	-100,0	554 040
443	-11,8	3	-50,0	696	-11,0	15	-42,3	554 044
.	.	.	.	.	.	.	.	554 048
371	+43,2	8	-66,7	510	+8,7	13	-45,8	554 052
480	+53,8	39	x	636	+0,5	51	x	554 056
829	+16,4	257	+63,7	1 489	+18,3	341	+55,0	554 060
2 094	+40,9	139	+56,2	2 832	+7,1	323	+29,2	554 064
721	+30,4	62	+17,0	1 150	+23,4	127	-38,0	554 068
<b>10 394</b>	<b>+12,5</b>	<b>793</b>	<b>+34,9</b>	<b>18 826</b>	<b>+7,9</b>	<b>1 494</b>	<b>+30,5</b>	<b>558 000</b>
2 160	+58,4	176	+2,3	3 352	+42,8	256	+30,6	558 004
1 485	-18,3	137	+52,2	4 336	-2,9	458	+97,4	558 008
1 257	-1,4	87	+45,0	2 462	-5,5	174	-34,3	558 012
1 780	-2,6	48	+14,3	2 657	-6,0	102	+20,0	558 016
335	+8,1	57	-8,1	781	+18,2	145	+39,4	558 020
446	-6,3	11	-35,3	800	-8,6	14	-53,3	558 024
.	.	.	.	.	.	.	.	558 028
723	-18,2	48	+84,6	1 110	-18,3	78	+116,7	558 032
152	+81,0	6	+100,0	347	+33,5	12	+100,0	558 036
.	.	.	.	.	.	.	.	558 040
1 363	+53,3	121	+65,8	2 177	+34,1	151	+22,8	558 044
<b>19 406</b>	<b>+1,9</b>	<b>2 665</b>	<b>+10,0</b>	<b>36 871</b>	<b>-7,7</b>	<b>5 907</b>	<b>+19,0</b>	<b>562 000</b>
1 896	+16,7	164	-18,4	3 527	+24,2	315	-3,1	562 004
1 602	+1,8	29	-32,6	3 962	-0,2	68	-22,7	562 008
1 316	+17,7	130	+41,3	3 960	+56,1	787	+118,0	562 012
3 396	-23,1	1 396	+14,0	5 296	-52,5	2 263	-9,6	562 014
3 128	+3,5	84	+16,7	5 736	-1,5	131	-	562 016
1 488	+47,3	59	-25,3	2 315	+22,9	102	-41,7	562 020
1 753	+12,9	285	+120,9	2 847	+7,4	616	+80,1	562 024
1 473	-8,6	68	-47,3	3 186	-19,2	710	+125,4	562 028
2 961	+7,4	415	-2,1	5 244	+15,6	839	+24,1	562 032
393	+9,8	35	+20,7	798	+34,1	76	+65,2	562 036
<b>14 790</b>	<b>-12,0</b>	<b>1 507</b>	<b>-22,5</b>	<b>32 653</b>	<b>-11,2</b>	<b>3 403</b>	<b>-13,7</b>	<b>566 000</b>
.	.	.	.	.	.	.	.	566 004
969	-6,2	33	+37,5	1 779	-19,4	66	+20,0	566 008
1 185	-1,3	125	+58,2	2 038	+13,5	160	+40,4	566 012
661	-70,8	133	-56,3	1 702	-71,6	527	-19,3	566 016
632	-4,8	26	+18,2	1 022	-9,2	93	+200,0	566 020
188	+20,5	23	+21,1	594	+98,0	46	+17,9	566 024
1 773	-1,5	177	-23,7	3 192	+6,8	272	-20,2	566 028
933	+0,2	177	+23,8	1 203	+4,8	209	+26,7	566 032
178	-33,3	2	-88,9	428	-40,5	6	-91,7	566 036
377	+24,0	34	-12,8	786	+20,0	112	+21,7	566 040
263	+17,4	6	-53,8	833	-5,4	200	-32,7	566 044
.	.	.	.	.	.	.	.	566 048
62	-61,3	10	-58,3	159	-65,5	16	-44,8	566 052
229	-73,8	39	+69,6	631	-59,8	179	+219,6	566 056
369	+21,4	38	+171,4	954	+90,4	100	+92,3	566 060
.	.	.	.	.	.	.	.	566 064
240	-13,7	51	+37,8	372	-20,7	109	+153,5	566 068
210	+26,5	24	-11,1	513	+13,0	66	-46,8	566 072
1 545	+2,5	246	-36,8	2 834	+13,7	625	-22,1	566 076
629	-36,8	27	-81,3	1 232	-40,5	30	-86,4	566 080
1 014	+44,9	82	+18,8	1 730	+11,8	184	+46,0	566 084
1 995	+35,6	252	-18,2	7 866	+25,3	384	-23,2	566 088
.	.	.	.	.	.	.	.	566 092
175	+25,0	-	-100,0	731	+12,1	-	-100,0	566 096

Noch: **2.1 Kapazität und Leistung der Beherber****Dezember**

Amtliche Schlüsselnummer	Verwaltungsbezirk	Betriebe		Betten			Mittlere Aufenthaltsdauer <sup>3)</sup>	
		geöffnete	Veränderung <sup>1)</sup>	angebotene	Veränderung <sup>1)</sup>	mittlere Auslastung <sup>2)</sup>	aller Gäste	ausländischer Gäste
<b>570 000</b>	<b>Kreis Warendorf</b>	<b>73</b>	<b>-3,9</b>	<b>2 244</b>	<b>-0,1</b>	<b>19,8</b>	<b>1,9</b>	<b>2,1</b>
570 004	Ahlen, Stadt	7	-30,0	205	-15,6	22,1	1,6	1,7
570 008	Beckum, Stadt	7	-	196	+1,6	24,3	2,0	2,8
570 012	Beelen	2	-	34	+6,3	.	.	.
570 016	Drensteinfurt, Stadt	5	-	98	-3,0	12,3	2,2	1,2
570 020	Ennigerloh, Stadt	4	-	97	-	23,5	2,0	1,3
570 024	Everswinkel	5	-	136	-	13,8	2,9	1,9
570 028	Oelde, Stadt	9	-	403	-1,2	19,6	1,6	1,8
570 032	Ostbevern	3	-	63	-	22,9	1,6	3,3
570 036	Sassenberg, Stadt	6	+20,0	79	+41,1	.	.	.
570 040	Sendenhorst, Stadt	3	-25,0	96	-7,7	28,2	2,4	3,0
570 044	Telgte, Stadt	5	-	185	+0,5	27,8	1,5	2,1
570 048	Wadersloh	4	-	101	-6,5	26,3	2,6	2,3
570 052	Warendorf, Stadt	13	-	551	+5,8	24,9	2,2	2,7
<b>500 000</b>	<b>Reg.-Bez. Münster</b>	<b>654</b>	<b>-1,8</b>	<b>28 809</b>	<b>-0,4</b>	<b>21,6</b>	<b>1,9</b>	<b>1,9</b>
<b>711 000</b>	<b>Kreisfreie Stadt Bielefeld</b>	<b>61</b>	<b>-3,2</b>	<b>3 826</b>	<b>+1,4</b>	<b>25,4</b>	<b>1,7</b>	<b>2,1</b>
<b>754 000</b>	<b>Kreis Gütersloh</b>	<b>94</b>	<b>-1,1</b>	<b>3 329</b>	<b>-1,0</b>	<b>24,7</b>	<b>1,9</b>	<b>2,4</b>
754 004	Borgholzhausen, Stadt	2	-	42	-19,2	.	.	.
754 008	Gütersloh, Stadt	18	-5,3	804	-6,4	29,5	2,1	2,7
754 012	Halle (Westf.), Stadt	10	+11,1	473	+5,1	34,7	1,8	1,9
754 016	Harsewinkel, Stadt	9	-	402	+1,5	28,5	1,6	1,9
754 020	Herzebrock-Clarholz	3	-	89	+21,9	13,1	1,6	1,8
754 024	Langenberg	2	-	42	+2,4	.	.	.
754 028	Rheda-Wiedenbrück, Stadt	12	-	503	+7,7	30,6	1,8	3,3
754 032	Rietberg, Stadt	6	-	159	-0,6	27,0	3,1	2,0
754 036	Schloß Holte-Stukenbrock, Stadt	9	-	262	-	15,3	2,1	3,7
754 040	Steinhagen	3	-	81	-	.	.	.
754 044	Verl	7	-12,5	180	-	21,7	1,8	1,4
754 048	Versmold, Stadt	5	-16,7	140	-29,6	8,2	1,8	3,1
754 052	Werther (Westf.), Stadt	8	+14,3	152	+7,0	14,7	2,6	5,6
<b>758 000</b>	<b>Kreis Herford</b>	<b>66</b>	<b>-</b>	<b>2 719</b>	<b>-4,5</b>	<b>24,0</b>	<b>4,5</b>	<b>2,6</b>
758 004	Bünde, Stadt	8	-	249	-	38,0	5,4	1,1
758 008	Enger, Stadt	1	-	19	-	.	.	.
758 012	Herford, Stadt	13	-7,1	462	-7,0	12,9	1,6	2,0
758 016	Hiddenhausen	6	-	213	+0,5	19,3	1,7	1,8
758 020	Kirchlengern	1	-	17	-	.	.	.
758 024	Löhne, Stadt	9	-	444	-15,9	30,4	8,2	2,1
758 028	Rödinghausen	7	-12,5	244	-	23,8	2,9	7,0
758 032	Spenge, Stadt	3	-	79	+14,5	.	.	.
758 036	Vlotho, Stadt	18	+12,5	992	-2,1	25,7	7,3	4,5
<b>762 000</b>	<b>Kreis Höxter</b>	<b>131</b>	<b>-9,0</b>	<b>6 343</b>	<b>-7,9</b>	<b>34,6</b>	<b>5,8</b>	<b>2,9</b>
762 004	Bad Driburg, Stadt	41	-6,8	3 004	-3,1	57,2	14,2	2,8
762 008	Beverungen, Stadt	17	-5,6	559	+2,4	15,3	2,9	2,3
762 012	Borgentreich, Stadt	1	-50,0	18	-35,7	.	.	.
762 016	Brakel, Stadt	11	-8,3	359	-30,3	24,4	3,2	2,0
762 020	Höxter, Stadt	22	-15,4	835	-8,1	14,0	1,8	1,8
762 024	Marienmünster, Stadt	9	-10,0	252	-14,9	13,8	4,6	5,0
762 028	Nieheim, Stadt	8	-20,0	533	-19,2	27,4	3,1	4,1
762 032	Steinheim, Stadt	2	-	55	-	.	.	.
762 036	Warburg, Stadt	16	-	505	-1,9	17,4	2,2	5,1
762 040	Willebadessen, Stadt	4	-	223	-15,5	.	.	.
<b>766 000</b>	<b>Kreis Lippe</b>	<b>251</b>	<b>-7,0</b>	<b>11 600</b>	<b>-5,5</b>	<b>24,5</b>	<b>5,0</b>	<b>2,6</b>
766 004	Augustdorf	1	-	15	-	.	.	.
766 008	Bad Salzuflen, Stadt	60	-14,3	4 053	-5,1	47,6	7,3	2,4
766 012	Barntrup, Stadt	2	-	32	-	.	.	.
766 016	Blomberg, Stadt	9	-	541	-3,7	14,7	2,2	2,5
766 020	Detmold, Stadt	23	-4,2	845	-5,5	19,0	1,8	1,8
766 024	Dörentrup	9	-	276	-7,4	9,2	2,1	1,5
766 028	Extertal	11	-8,3	870	-2,6	10,3	5,1	4,1
766 032	Horn-Bad Meinberg, Stadt	52	-8,8	2 469	-5,4	32,1	6,5	4,1



Noch: **2.1 Kapazität und Leistung der Beherber**

Dezember

Amtliche Schlüsselnummer	Verwaltungsbezirk	Betriebe		Betten			Mittlere Aufenthaltsdauer <sup>3)</sup>	
		geöffnete	Veränderung <sup>1)</sup>	angebotene	Veränderung <sup>1)</sup>	mittlere Auslastung <sup>2)</sup>	aller Gäste	ausländischer Gäste
	<b>Noch: Kreis Lippe</b>							
766 036	Kalletal	9	-18,2	176	-21,1	1,2	3,4	5,5
766 040	Lage, Stadt	18	-5,3	510	-14,6	20,1	3,5	1,8
766 044	Lemgo, Stadt	10	-	316	+2,3	15,5	1,7	2,0
766 048	Leopoldshöhe	3	-	50	-	27,8	2,8	4,4
766 052	Lügde, Stadt	14	-	470	-1,9	6,4	3,3	2,2
766 056	Oerlinghausen, Stadt	9	-	388	-21,8	19,5	3,1	5,3
766 060	Schieder-Schwalenberg, Stadt	17	+6,3	553	+8,4	4,1	3,4	3,5
766 064	Schlangen	4	-	36	-	8,3	3,1	9,0
<b>770 000</b>	<b>Kreis Minden-Lübbecke</b>	<b>123</b>	<b>-1,6</b>	<b>7 649</b>	<b>-0,9</b>	<b>41,5</b>	<b>5,8</b>	<b>1,8</b>
770 004	Bad Oeynhausen, Stadt	33	-2,9	4 034	-3,0	55,1	9,6	2,3
770 008	Espelkamp, Stadt	6	-	182	-6,2	20,2	1,5	1,8
770 012	Hille	7	+16,7	215	+22,2	28,7	5,3	1,3
770 016	Hüllhorst	4	-	200	+16,3	15,0	2,3	-
770 020	Lübbecke, Stadt	2	-	58	-	.	.	.
770 024	Minden, Stadt	17	+6,3	810	+4,8	25,3	1,6	1,3
770 028	Petershagen, Stadt	16	-	617	-2,1	45,3	8,9	5,6
770 032	Porta Westfalica, Stadt	12	-7,7	588	-1,3	13,8	1,9	1,6
770 036	Preußisch-Oldendorf, Stadt	15	-11,8	649	-5,0	47,3	10,7	14,0
770 040	Rahden, Stadt	5	-	166	+16,1	24,4	2,5	2,5
770 044	Stemwede	6	-	130	-6,5	.	.	.
<b>774 000</b>	<b>Kreis Paderborn</b>	<b>112</b>	<b>+0,9</b>	<b>5 213</b>	<b>+0,3</b>	<b>29,0</b>	<b>3,2</b>	<b>2,3</b>
774 004	Altenbeken	5	+25,0	79	+14,5	15,6	3,5	4,0
774 008	Bad Lippspringe, Stadt	17	-	1 502	+4,5	44,6	5,5	2,2
774 012	Borchen	8	-	281	-7,9	27,2	3,2	1,5
774 016	Büren, Stadt	11	+10,0	403	+3,1	22,4	3,3	2,5
774 020	Delbrück, Stadt	6	-	193	+1,0	24,3	1,6	1,6
774 024	Hövelhof	10	+11,1	244	-4,3	11,0	2,3	1,8
774 028	Lichtenau, Stadt	10	-9,1	510	+0,8	12,1	3,4	5,3
774 032	Paderborn, Stadt	27	-	1 147	-1,1	26,3	1,6	2,1
774 036	Salzkotten, Stadt	3	-25,0	90	-19,6	18,9	1,8	3,3
774 040	Bad Wünnenberg, Stadt	15	-	764	-0,8	31,6	6,2	2,4
<b>700 000</b>	<b>Reg.-Bez. Detmold</b>	<b>838</b>	<b>-4,1</b>	<b>40 679</b>	<b>-3,3</b>	<b>29,6</b>	<b>3,9</b>	<b>2,3</b>
	<b>Kreisfreie Städte</b>							
<b>911 000</b>	<b>Bochum</b>	<b>39</b>	<b>+2,6</b>	<b>3 061</b>	<b>-6,4</b>	<b>37,9</b>	<b>1,7</b>	<b>2,0</b>
<b>913 000</b>	<b>Dortmund</b>	<b>66</b>	<b>+3,1</b>	<b>5 502</b>	<b>+3,3</b>	<b>35,0</b>	<b>1,5</b>	<b>1,7</b>
<b>914 000</b>	<b>Hagen</b>	<b>22</b>	<b>-8,3</b>	<b>1 377</b>	<b>-6,2</b>	<b>36,4</b>	<b>2,3</b>	<b>2,0</b>
<b>915 000</b>	<b>Hamm</b>	<b>25</b>	<b>-</b>	<b>1 002</b>	<b>+8,1</b>	<b>29,1</b>	<b>1,6</b>	<b>1,7</b>
<b>916 000</b>	<b>Herne</b>	<b>9</b>	<b>-</b>	<b>454</b>	<b>-0,2</b>	<b>22,8</b>	<b>1,8</b>	<b>2,2</b>
<b>954 000</b>	<b>Ennepe-Ruhr-Kreis</b>	<b>60</b>	<b>-3,2</b>	<b>2 960</b>	<b>+2,5</b>	<b>30,2</b>	<b>2,7</b>	<b>2,5</b>
954 004	Breckerfeld, Stadt	5	-	253	+0,8	.	.	.
954 008	Ennepetal, Stadt	5	-	301	-3,5	64,2	9,2	1,9
954 012	Gevelsberg, Stadt	2	-	92	-	.	.	.
954 016	Hattingen, Stadt	12	-	556	+16,6	25,6	2,0	2,4
954 020	Herdecke, Stadt	6	-	413	-	34,0	3,0	2,7
954 024	Schwelm, Stadt	9	-	364	+3,7	22,9	2,2	2,2
954 028	Sprockhövel, Stadt	6	-25,0	415	+1,5	30,6	2,5	2,7
954 032	Wetter (Ruhr), Stadt	5	-	204	-9,7	22,2	1,5	2,0
954 036	Witten, Stadt	10	-	362	+1,4	28,0	2,3	2,9
<b>958 000</b>	<b>Hochsauerlandkreis</b>	<b>514</b>	<b>-2,7</b>	<b>23 460</b>	<b>-4,3</b>	<b>30,9</b>	<b>3,6</b>	<b>3,8</b>
958 004	Arnsberg, Stadt	22	+4,8	1 290	+1,8	32,4	3,5	2,9
958 008	Bestwig	21	-	809	-13,4	12,8	2,8	4,0
958 012	Brilon, Stadt	31	-11,4	1 306	-2,8	30,2	4,7	3,8
958 016	Eslohe (Sauerland)	31	-	1 056	-6,0	28,4	3,7	2,7
958 020	Hallenberg, Stadt	15	-	604	-1,6	40,4	3,2	2,8
958 024	Marsberg, Stadt	6	-25,0	133	-23,6	13,7	2,3	11,0
958 028	Medebach, Stadt	23	-4,2	3 966	-0,3	55,2	4,4	5,0
958 032	Meschede, Stadt	32	+3,2	1 148	+5,2	17,6	2,6	2,7
958 036	Olsberg, Stadt	36	-2,7	1 232	+2,4	25,2	3,2	3,1
958 040	Schmallenberg, Stadt	121	-4,0	4 449	+1,9	38,2	4,5	4,0
958 044	Sundern (Sauerland), Stadt	39	-4,9	1 308	-9,0	15,3	2,6	2,9
958 048	Winterberg, Stadt	137	-0,7	6 159	-11,9	28,5	3,3	3,4

## gungsstätten nach Verwaltungsbezirken

2006

Ankünfte				Übernachtungen				Amtliche Schlüsselnummer
aller Gäste	Veränderung <sup>1)</sup>	ausländischer Gäste	Veränderung <sup>1)</sup>	aller Gäste	Veränderung <sup>1)</sup>	ausländischer Gäste	Veränderung <sup>1)</sup>	
143	+62,5	8	+300,0	480	+93,5	44	+18,9	766 036
919	+4,6	18	+200,0	3 175	+31,4	33	+312,5	766 040
851	+1,6	81	-28,3	1 466	-3,3	159	-23,9	766 044
155	+10,7	12	+200,0	431	+24,6	53	+278,6	766 048
1 148	+26,0	119	+95,1	3 800	+18,9	257	+54,8	766 052
654	+9,9	36	-10,0	2 033	-43,8	192	+18,5	766 056
721	-8,5	116	-28,8	2 425	+24,9	409	-25,9	766 060
41	-33,9	2	-	126	-4,5	18	+5,9	766 064
<b>17 970</b>	<b>+5,1</b>	<b>1 430</b>	<b>+10,5</b>	<b>104 396</b>	<b>+4,1</b>	<b>2 601</b>	<b>+5,7</b>	<b>770 000</b>
7 141	+0,8	263	-21,3	68 832	+1,2	610	-4,4	770 004
1 226	+11,5	194	+5,4	1 797	+20,0	354	-5,3	770 008
354	+43,3	9	x	1 871	-6,5	12	x	770 012
385	-32,3	-	-100,0	894	-35,2	-	-100,0	770 016
.	.	.	.	.	.	.	.	770 020
3 697	+14,2	659	+72,1	6 087	+21,8	845	+68,3	770 024
973	-4,2	24	+140,0	8 669	+16,2	135	x	770 028
2 264	+20,1	75	-29,9	4 403	+5,3	122	-30,3	770 032
891	-2,2	6	-57,1	9 519	+8,8	84	-73,2	770 036
501	-7,7	127	+69,3	1 256	+9,1	312	+110,8	770 040
.	.	.	.	.	.	.	.	770 044
<b>15 489</b>	<b>-2,2</b>	<b>1 750</b>	<b>-12,0</b>	<b>48 927</b>	<b>-1,6</b>	<b>4 081</b>	<b>-20,4</b>	<b>774 000</b>
109	+75,8	21	+50,0	381	+36,1	84	-23,6	774 004
3 714	+2,4	194	-7,2	20 392	+6,6	432	-3,8	774 008
607	+3,2	48	+220,0	1 934	-28,1	72	+94,6	774 012
804	+23,1	44	+100,0	2 617	+103,2	109	+84,7	774 016
1 048	+13,4	35	-23,9	1 719	+10,8	55	-16,7	774 020
599	-2,0	49	-16,9	1 383	+30,7	88	+14,3	774 024
554	-32,7	94	-65,2	1 856	-32,3	497	-56,4	774 028
6 586	-3,9	1 113	-6,5	10 815	-15,5	2 341	-15,6	774 032
286	-29,7	43	-37,7	528	-7,5	142	-15,0	774 036
1 182	-8,4	109	+16,0	7 302	-4,3	261	+4,4	774 040
<b>108 584</b>	<b>+2,8</b>	<b>10 786</b>	<b>+2,1</b>	<b>425 619</b>	<b>+3,1</b>	<b>24 849</b>	<b>-4,0</b>	<b>700 000</b>
.	.	.	.	.	.	.	.	.
<b>19 981</b>	<b>+3,0</b>	<b>2 598</b>	<b>+16,5</b>	<b>34 150</b>	<b>-7,2</b>	<b>5 168</b>	<b>+19,0</b>	<b>911 000</b>
<b>39 173</b>	<b>+8,2</b>	<b>7 752</b>	<b>+17,4</b>	<b>59 506</b>	<b>+9,5</b>	<b>12 837</b>	<b>+19,2</b>	<b>913 000</b>
<b>6 237</b>	<b>+9,3</b>	<b>766</b>	<b>-15,7</b>	<b>14 578</b>	<b>+24,6</b>	<b>1 527</b>	<b>-40,7</b>	<b>914 000</b>
<b>5 546</b>	<b>+6,4</b>	<b>1 294</b>	<b>+33,3</b>	<b>8 920</b>	<b>+10,4</b>	<b>2 180</b>	<b>+20,8</b>	<b>915 000</b>
<b>1 740</b>	<b>+20,0</b>	<b>52</b>	<b>-13,3</b>	<b>3 209</b>	<b>+11,8</b>	<b>112</b>	<b>-68,3</b>	<b>916 000</b>
.	.	.	.	.	.	.	.	.
<b>9 225</b>	<b>+8,9</b>	<b>819</b>	<b>+8,5</b>	<b>25 052</b>	<b>+9,7</b>	<b>2 031</b>	<b>+31,1</b>	<b>954 000</b>
.	.	.	.	.	.	.	.	954 004
648	-15,3	16	+100,0	5 992	-3,7	30	+76,5	954 008
.	.	.	.	.	.	.	.	954 012
1 963	+20,9	197	+34,0	3 920	+18,5	469	+73,1	954 016
1 344	+20,1	112	+0,9	4 019	+24,0	305	+18,7	954 020
1 155	-3,3	168	-3,4	2 526	-3,7	370	+34,1	954 024
1 049	+29,2	15	-34,8	2 596	+11,8	40	+2,6	954 028
793	-3,3	75	-15,7	1 216	-5,3	153	-15,5	954 032
1 278	-2,0	178	+2,9	2 998	+17,8	521	+19,5	954 036
.	.	.	.	.	.	.	.	.
<b>66 121</b>	<b>-0,7</b>	<b>17 618</b>	<b>+11,8</b>	<b>239 969</b>	<b>+1,2</b>	<b>67 519</b>	<b>+15,9</b>	<b>958 000</b>
3 771	+0,5	704	-10,9	13 299	+20,7	2 010	-6,4	958 004
1 628	-6,4	135	-36,0	4 635	-10,6	536	-29,1	958 008
2 394	-1,3	638	+62,8	11 164	+1,3	2 417	+103,6	958 012
2 265	+9,1	119	-3,3	8 313	-2,0	324	-8,7	958 016
2 179	+10,2	939	+5,7	7 029	+1,5	2 611	+6,8	958 020
249	-43,4	13	-77,6	566	-50,4	143	+15,3	958 024
11 151	-22,8	5 468	-6,0	48 566	-12,9	27 078	+3,6	958 028
4 219	+12,4	495	+23,8	11 177	+5,4	1 340	-11,9	958 032
4 487	+40,7	1 678	+232,3	14 377	+11,8	5 281	+194,2	958 036
10 538	+11,2	1 259	+11,0	47 640	+10,0	5 030	+25,2	958 040
3 489	-5,2	466	-6,4	8 901	+10,0	1 333	+25,8	958 044
19 751	+0,5	5 704	+15,6	64 302	+2,5	19 416	+16,2	958 048

## Noch: 2.1 Kapazität und Leistung der Beherber

Dezember

Amtliche Schlüsselnummer	Verwaltungsbezirk	Betriebe		Betten			Mittlere Aufenthaltsdauer <sup>3)</sup>	
		geöffnete	Veränderung <sup>1)</sup>	angebotene	Veränderung <sup>1)</sup>	mittlere Auslastung <sup>2)</sup>	aller Gäste	ausländischer Gäste
<b>962 000</b>	<b>Märkischer Kreis</b>	<b>115</b>	<b>+1,8</b>	<b>4 218</b>	<b>+4,0</b>	<b>22,2</b>	<b>2,0</b>	<b>2,5</b>
962 004	Altena, Stadt	8	-	309	+5,8	18,7	1,7	2,1
962 008	Balve, Stadt	7	-	330	+1,9	18,9	1,6	3,8
962 012	Halver, Stadt	3	-	66	-	25,1	1,5	2,7
962 016	Hemer, Stadt	3	-	294	-3,9	25,5	6,6	1,8
962 020	Herscheid	5	-16,7	73	-24,7	23,8	2,4	3,7
962 024	Iserlohn, Stadt	17	-5,6	627	-7,1	26,7	1,6	2,1
962 028	Kierspe, Stadt	5	-	68	-	.	.	.
962 032	Lüdenscheid, Stadt	15	+25,0	796	+20,1	30,5	2,1	2,9
962 036	Meinerzhagen, Stadt	17	+6,3	775	+14,3	14,0	2,0	1,9
962 040	Menden (Sauerland), Stadt	12	-	229	-3,0	21,1	2,1	1,9
962 044	Nachrodt-Wiblingwerde	4	-	206	-1,9	15,3	1,6	1,1
962 048	Neuenrade, Stadt	6	-	152	+8,6	23,8	1,8	2,0
962 052	Plettenberg, Stadt	5	-	144	+4,3	18,2	2,0	4,3
962 056	Schalksmühle	2	-	35	-	.	.	.
962 060	Werdohl, Stadt	6	-	114	-11,6	16,5	2,0	2,1
<b>966 000</b>	<b>Kreis Olpe</b>	<b>137</b>	<b>-4,2</b>	<b>4 849</b>	<b>-4,8</b>	<b>15,9</b>	<b>2,4</b>	<b>2,6</b>
966 004	Attendorn, Stadt	24	-4,0	737	-4,4	23,4	2,3	2,5
966 008	Drolshagen, Stadt	12	-	216	-2,3	3,9	2,4	3,6
966 012	Finnentrop	9	-10,0	384	-9,6	11,1	2,0	2,8
966 016	Kirchhundem	21	-8,7	683	-14,4	21,4	3,2	2,7
966 020	Lennestadt, Stadt	42	-2,3	1 492	-0,8	21,5	2,3	2,3
966 024	Olpe, Stadt	18	-5,3	1 032	-3,3	10,3	2,3	2,1
966 028	Wenden	11	-	305	-	29,7	2,3	2,8
<b>970 000</b>	<b>Kreis Siegen-Wittgenstein</b>	<b>143</b>	<b>-1,4</b>	<b>5 628</b>	<b>-0,8</b>	<b>32,6</b>	<b>4,3</b>	<b>2,0</b>
970 004	Bad Berleburg, Stadt	36	-5,3	1 823	-5,0	49,7	15,2	3,2
970 008	Burbach	7	-	238	+1,7	32,2	4,9	2,7
970 012	Erndtebrück	1	-50,0	28	+47,4	.	.	.
970 016	Freudenberg, Stadt	9	-	284	-5,0	23,1	1,8	1,5
970 020	Hilchenbach, Stadt	20	+5,3	711	+1,4	17,2	5,6	3,0
970 024	Kreuztal, Stadt	6	+20,0	107	+13,8	17,0	1,8	2,5
970 028	Bad Laasphe, Stadt	16	-5,9	916	+1,8	36,1	4,1	3,3
970 032	Netphen, Stadt	13	-	299	+4,9	22,4	2,3	2,0
970 036	Neunkirchen	3	-	69	-	.	.	.
970 040	Siegen, Stadt	21	-4,5	763	-9,7	38,2	1,7	1,7
970 044	Wilnsdorf	11	+10,0	390	+25,8	23,5	1,8	1,5
<b>974 000</b>	<b>Kreis Soest</b>	<b>168</b>	<b>+0,6</b>	<b>8 270</b>	<b>+0,4</b>	<b>25,6</b>	<b>5,0</b>	<b>2,1</b>
974 004	Anröchte	2	-	41	-	.	.	.
974 008	Bad Sassendorf	40	-	2 229	-1,1	47,1	9,7	2,1
974 012	Ense	3	-	52	-1,9	18,5	1,6	1,2
974 016	Erwitte, Stadt	20	+5,3	868	-0,3	41,5	7,5	6,9
974 020	Geseke, Stadt	3	-	759	+1,1	4,9	1,4	1,3
974 024	Lippetal	6	-	58	-9,4	1,9	1,6	3,3
974 028	Lippstadt, Stadt	27	-3,6	1 497	-3,0	46,6	7,3	2,1
974 032	Möhnesee	17	+13,3	863	+18,1	20,3	2,9	2,1
974 036	Rüthen, Stadt	7	-	269	-	2,0	2,2	1,5
974 040	Soest, Stadt	14	-	765	+1,7	22,4	1,9	1,6
974 044	Warstein, Stadt	18	-5,3	528	-7,4	13,8	2,1	3,4
974 048	Welver	1	-	26	-7,1	.	.	.
974 052	Werl, Stadt	7	-	269	+1,9	34,1	1,4	1,6
974 056	Wickede (Ruhr)	3	-	46	+2,2	20,7	1,4	4,3
<b>978 000</b>	<b>Kreis Unna</b>	<b>62</b>	<b>-</b>	<b>2 558</b>	<b>-1,0</b>	<b>25,0</b>	<b>1,9</b>	<b>2,2</b>
978 004	Bergkamen, Stadt	5	-	114	+4,6	11,9	1,6	2,0
978 008	Bönen	1	-	11	-	.	.	.
978 012	Fröndenberg/Ruhr, Stadt	3	-	110	-	18,6	1,9	4,0
978 016	Holzwickede	3	-	211	+2,4	.	.	.
978 020	Kamen, Stadt	7	-22,2	322	-10,8	19,1	1,5	1,5
978 024	Lünen, Stadt	9	-	591	-1,8	24,3	2,0	2,5
978 028	Schwerte, Stadt	11	+22,2	380	-5,0	21,4	1,8	1,7
978 032	Selm, Stadt	3	-	72	-	11,0	1,7	1,5
978 036	Unna, Stadt	10	-	418	+2,2	30,8	2,3	4,2
978 040	Werne, Stadt	10	-	329	+8,6	23,4	1,9	1,8
<b>900 000</b>	<b>Reg.-Bez. Arnsberg</b>	<b>1 360</b>	<b>-1,4</b>	<b>63 339</b>	<b>-1,8</b>	<b>28,7</b>	<b>2,8</b>	<b>2,8</b>
	<b>Nordrhein-Westfalen</b>	<b>5 112</b>	<b>-1,6</b>	<b>273 046</b>	<b>-0,3</b>	<b>29,1</b>	<b>2,2</b>	<b>2,1</b>



## gungsstätten nach Verwaltungsbezirken

2006

Ankünfte				Übernachtungen				Amtliche Schlüsselnummer
aller Gäste	Veränderung <sup>1)</sup>	ausländischer Gäste	Veränderung <sup>1)</sup>	aller Gäste	Veränderung <sup>1)</sup>	ausländischer Gäste	Veränderung <sup>1)</sup>	
<b>14 185</b>	<b>+14,3</b>	<b>1 649</b>	<b>-5,2</b>	<b>28 397</b>	<b>+11,9</b>	<b>4 169</b>	<b>-8,9</b>	<b>962 000</b>
964	+59,9	51	+121,7	1 593	+50,6	106	+140,9	962 004
1 230	+44,7	5	-37,5	1 930	+18,2	19	-5,0	962 008
339	+29,9	29	+26,1	514	+15,8	77	-1,3	962 012
341	+11,8	38	-5,0	2 259	+33,9	70	+12,9	962 016
209	+18,8	23	-11,5	511	+24,9	85	+23,2	962 020
3 088	+3,3	448	-4,9	5 046	-5,0	962	-5,1	962 024
.	.	.	.	.	.	.	.	962 028
3 512	+26,1	780	-0,1	7 538	+26,9	2 290	-12,7	962 032
1 655	+13,8	41	+28,1	3 379	+16,1	78	-3,7	962 036
665	-3,6	41	+20,6	1 396	+21,6	79	+43,6	962 040
630	-5,0	26	-40,9	979	-15,7	28	-61,6	962 044
636	-12,5	123	-39,1	1 121	-11,5	250	-20,6	962 048
399	+22,4	9	+12,5	814	+5,2	39	+50,0	962 052
.	.	.	.	.	.	.	.	962 056
290	-22,3	27	-30,8	584	-28,6	57	-35,2	962 060
<b>13 727</b>	<b>+11,8</b>	<b>747</b>	<b>-9,0</b>	<b>32 673</b>	<b>+7,0</b>	<b>1 972</b>	<b>-6,3</b>	<b>966 000</b>
2 845	+9,5	216	-6,5	6 642	+5,4	547	-4,5	966 004
441	-24,6	81	+14,1	1 063	-26,7	295	+23,9	966 008
812	-0,2	20	-23,1	1 592	-4,5	56	-35,6	966 012
1 424	+2,8	36	+12,5	4 525	+16,2	98	+15,3	966 016
4 090	+28,9	75	-38,5	9 307	+9,9	176	-52,4	966 020
2 888	+10,8	142	-22,4	6 735	+8,8	300	-5,4	966 024
1 227	+9,9	177	+13,5	2 809	+9,0	500	+14,9	966 028
<b>15 631</b>	<b>+3,7</b>	<b>1 685</b>	<b>+10,7</b>	<b>67 041</b>	<b>+2,7</b>	<b>3 441</b>	<b>-10,0</b>	<b>970 000</b>
1 827	-18,7	96	+3,2	27 757	-5,2	303	+7,8	970 004
487	-28,0	22	+10,0	2 376	-4,8	60	+71,4	970 008
.	.	.	.	.	.	.	.	970 012
1 126	+9,6	115	+38,6	2 030	+22,9	177	+58,0	970 016
1 741	+24,7	77	-29,4	9 687	+27,0	233	-55,5	970 020
317	-6,8	22	-50,0	564	-14,8	55	-70,1	970 024
2 657	-7,3	193	-20,2	10 925	-0,6	646	-22,7	970 028
871	+70,8	86	+218,5	2 028	+31,3	171	-30,2	970 032
.	.	.	.	.	.	.	.	970 036
4 671	-2,7	780	-5,8	8 110	-0,9	1 310	-6,2	970 040
1 564	+69,1	238	x	2 837	+23,2	349	+330,9	970 044
<b>18 500</b>	<b>-5,0</b>	<b>978</b>	<b>-0,8</b>	<b>92 481</b>	<b>-0,8</b>	<b>2 068</b>	<b>-1,4</b>	<b>974 000</b>
3 995	-10,3	41	-4,7	38 720	-1,7	88	-15,4	974 004
189	+22,7	9	-25,0	299	+29,4	11	-38,9	974 008
1 763	+36,7	43	+2,4	13 177	+12,8	295	+115,3	974 012
820	+38,0	264	x	1 160	+15,4	347	x	974 016
112	+83,6	6	+200,0	179	+45,5	20	+233,3	974 020
2 842	-27,1	232	-38,8	20 865	-2,9	495	-30,9	974 024
1 868	-10,0	42	-39,1	5 443	-17,5	90	-53,6	974 028
757	+36,6	2	-66,7	1 683	+47,1	3	-88,0	974 032
2 683	-15,5	193	-10,6	5 042	-16,4	307	-33,7	974 036
1 433	+12,3	89	-38,2	2 998	+10,8	305	+6,6	974 040
.	.	.	.	.	.	.	.	974 044
1 656	+3,2	46	+21,1	2 319	+2,7	74	+17,5	974 048
206	+10,8	3	-62,5	295	-13,2	13	-68,3	974 052
<b>9 118</b>	<b>+3,5</b>	<b>1 397</b>	<b>+18,1</b>	<b>17 543</b>	<b>+10,3</b>	<b>3 051</b>	<b>+32,4</b>	<b>978 000</b>
264	-2,9	26	+13,0	420	-20,5	53	+32,5	978 004
.	.	.	.	.	.	.	.	978 008
333	-2,9	19	-5,0	634	-3,4	76	+35,7	978 012
.	.	.	.	.	.	.	.	978 016
1 253	+11,7	96	+3,2	1 906	-3,6	145	-11,0	978 020
1 627	+14,9	157	-8,2	3 230	+8,7	400	-16,3	978 024
1 055	-9,8	27	-30,8	1 895	+0,3	47	-36,5	978 028
141	-47,0	33	+6,5	245	-69,7	50	-35,1	978 032
1 610	-23,4	240	+24,4	3 698	+3,5	1 019	+170,3	978 036
1 263	+20,6	211	-7,9	2 385	+29,8	373	-14,4	978 040
<b>219 184</b>	<b>+3,8</b>	<b>37 355</b>	<b>+11,4</b>	<b>623 519</b>	<b>+3,2</b>	<b>106 075</b>	<b>+12,2</b>	<b>900 000</b>
<b>1 219 406</b>	<b>+4,8</b>	<b>277 299</b>	<b>+10,5</b>	<b>2 733 004</b>	<b>+4,7</b>	<b>577 172</b>	<b>+11,0</b>	

## 2.2 Kapazität und Leistung der Beherbergungs

Dezember

Lfd. Nr.	Gemeindeguppe Betriebsart	Betriebe		Betten			Mittlere Aufenthaltsdauer <sup>3)</sup>	
		geöffnete	Veränderung <sup>1)</sup>	angebotene	Veränderung <sup>1)</sup>	mittlere Auslastung <sup>2)</sup>	aller Gäste	ausländischer Gäste
<b>1</b>	<b>Mineral-, Moor-, Sole- und Thermalbäder</b>	<b>353</b>	<b>-4,9</b>	<b>24 269</b>	<b>-2,3</b>	<b>48,7</b>	<b>5,1</b>	<b>1,9</b>
2	Hotels	107	+0,9	7 194	+0,3	39,7	2,1	1,9
3	Gasthöfe	12	-	187	+5,6	14,8	3,3	1,6
4	Pensionen	102	-10,5	2 533	-7,5	30,2	6,6	5,8
5	Hotels garnis	38	-2,6	2 024	-0,9	39,6	1,8	1,9
6	Erholungs-, Ferien- und Schulungsheime und Boardinghouses	15	-11,8	1 121	-6,5	32,6	4,3	7,5
7	Ferienhäuser, -wohnungen, -zentren	20	-13,0	390	-14,5	15,8	9,3	32,0
8	Hütten, Jugendherbergen u. Ä.	5	-	541	-	25,5	1,7	1,7
9	Vorsorge- und Reha-Kliniken	50	-3,8	10 279	-2,3	69,3	26,6	26,3
10	Campingplätze	4	+33,3	.	.	.	2,2	1,5
<b>11</b>	<b>Heilklimatische Kurorte</b>	<b>168</b>	<b>-2,9</b>	<b>8 237</b>	<b>-10,9</b>	<b>31,2</b>	<b>3,6</b>	<b>3,4</b>
12	Hotels	55	+1,9	2 933	-0,7	38,0	2,8	3,1
13	Gasthöfe	15	-6,3	344	-5,2	23,9	4,2	3,9
14	Pensionen	34	-5,6	557	-3,8	29,4	4,2	4,2
15	Hotels garnis	5	-	489	+3,6	40,3	2,8	2,0
16	Erholungs-, Ferien- und Schulungsheime und Boardinghouses	23	-4,2	1 695	-2,8	23,6	3,3	-
17	Ferienhäuser, -wohnungen, -zentren	22	-	1 321	-40,1	34,4	3,7	4,7
18	Hütten, Jugendherbergen u. Ä.	8	-	373	-1,3	16,4	2,3	1,0
19	Vorsorge- und Reha-Kliniken	2	-	525	-3,7	.	.	.
20	Campingplätze	4	-33,3	.	.	.	.	.
<b>21</b>	<b>Kneippkurorte</b>	<b>169</b>	<b>-3,4</b>	<b>7 039</b>	<b>-0,3</b>	<b>16,7</b>	<b>3,3</b>	<b>2,9</b>
22	Hotels	64	-3,0	2 776	+2,7	33,9	2,4	2,8
23	Gasthöfe	21	-19,2	358	-15,2	15,2	2,5	2,8
24	Pensionen	13	-	294	+1,4	.	.	.
25	Hotels garnis	7	-	311	-0,6	23,5	1,6	1,6
26	Erholungs-, Ferien- und Schulungsheime und Boardinghouses	14	-6,7	839	-3,5	29,5	3,9	3,0
27	Ferienhäuser, -wohnungen, -zentren	25	+4,2	909	-3,5	18,1	4,9	5,5
28	Hütten, Jugendherbergen u. Ä.	9	-10,0	783	-1,5	10,6	2,5	1,1
29	Vorsorge- und Reha-Kliniken	6	+20,0	769	+6,1	.	.	.
30	Campingplätze	10	+11,1	.	.	.	5,8	2,4
<b>31</b>	<b>Kneippheilstädter</b>	<b>202</b>	<b>-3,3</b>	<b>8 180</b>	<b>-0,1</b>	<b>39,1</b>	<b>5,2</b>	<b>3,7</b>
32	Hotels	53	-	2 602	-1,1	40,0	2,8	3,2
33	Gasthöfe	38	-2,6	754	+0,7	21,9	3,3	3,1
34	Pensionen	44	-	642	-2,0	.	.	.
35	Hotels garnis	10	-	201	+6,9	11,8	1,7	2,6
36	Erholungs-, Ferien- und Schulungsheime und Boardinghouses	9	-	631	+1,6	25,8	2,7	-
37	Ferienhäuser, -wohnungen, -zentren	32	-8,6	853	+10,9	28,9	4,3	5,5
38	Hütten, Jugendherbergen u. Ä.	4	-	306	-8,9	17,3	2,2	1,0
39	Vorsorge- und Reha-Kliniken	11	-8,3	2 191	-2,1	62,3	37,8	-
40	Campingplätze	1	-66,7	.	.	.	.	.
<b>41</b>	<b>Heilbäder zusammen</b>	<b>892</b>	<b>-3,9</b>	<b>47 725</b>	<b>-3,3</b>	<b>37,3</b>	<b>4,6</b>	<b>2,5</b>
42	Hotels	279	-	15 505	+0,3	38,4	2,3	2,3
43	Gasthöfe	86	-7,5	1 643	-4,0	20,0	3,3	3,3
44	Pensionen	193	-6,8	4 026	-5,6	27,0	5,6	4,4
45	Hotels garnis	60	-1,6	3 025	+0,3	36,3	1,9	1,9
46	Erholungs-, Ferien- und Schulungsheime und Boardinghouses	61	-6,2	4 286	-3,3	27,5	3,6	7,0
47	Ferienhäuser, -wohnungen, -zentren	99	-4,8	3 473	-20,6	26,6	4,2	5,0
48	Hütten, Jugendherbergen u. Ä.	26	-3,7	2 003	-2,3	16,5	2,0	1,6
49	Vorsorge- und Reha-Kliniken	69	-2,8	13 764	-1,9	67,6	28,1	30,3
50	Campingplätze	19	-9,5	.	.	.	2,9	2,2

**stätten nach Gemeindegruppen und Betriebsarten**
**2006**

Ankünfte				Übernachtungen				Lfd. Nr.
aller Gäste	Veränderung <sup>1)</sup>	ausländischer Gäste	Veränderung <sup>1)</sup>	aller Gäste	Veränderung <sup>1)</sup>	ausländischer Gäste	Veränderung <sup>1)</sup>	
<b>73 915</b>	<b>+8,0</b>	<b>16 610</b>	<b>+17,1</b>	<b>373 725</b>	<b>+4,4</b>	<b>31 956</b>	<b>+15,9</b>	<b>1</b>
42 406	+13,1	10 865	+27,9	87 403	+11,3	20 243	+23,4	2
254	-25,7	7	-75,0	844	-33,4	11	-83,6	3
3 296	+4,0	29	-46,3	21 732	-11,6	167	-25,1	4
13 164	+2,3	3 582	-0,9	24 187	+8,3	6 790	+6,1	5
2 483	+3,4	79	+102,6	10 728	+19,0	593	+13,8	6
205	+16,5	1	-91,7	1 916	+25,8	32	-84,6	7
2 011	-3,8	1 379	-7,9	3 380	-9,5	2 307	-4,4	8
8 242	-5,4	32	+3,2	219 453	+2,4	843	+17,9	9
1 854	+61,4	636	+54,4	4 082	+58,8	970	+58,0	10
<b>24 974</b>	<b>-2,0</b>	<b>5 939</b>	<b>+15,9</b>	<b>89 598</b>	<b>-0,2</b>	<b>20 141</b>	<b>+16,8</b>	<b>11</b>
12 093	+5,9	4 312	+20,4	33 896	+4,6	13 175	+15,3	12
594	-22,7	149	-36,6	2 505	+9,1	574	-9,2	13
1 076	-17,5	171	-22,6	4 551	-6,3	725	-12,0	14
2 196	+14,8	200	x	6 114	+10,7	398	x	15
3 403	-5,1	-	-100,0	11 377	+5,3	-	-100,0	16
3 834	-23,9	973	+3,5	14 076	-17,4	4 553	+15,1	17
840	+22,1	9	-67,9	1 902	-7,2	9	-80,9	18
.	.	.	.	.	.	.	.	19
.	.	.	.	.	.	.	.	20
<b>18 498</b>	<b>+14,1</b>	<b>4 053</b>	<b>+36,0</b>	<b>60 906</b>	<b>+5,4</b>	<b>11 713</b>	<b>+39,8</b>	<b>21</b>
11 843	+22,8	3 201	+58,4	28 278	+18,9	8 804	+59,1	22
659	+3,8	32	-52,9	1 667	+6,9	88	-39,7	23
.	.	.	.	.	.	.	.	24
1 364	-4,3	284	-30,4	2 187	-	450	-30,2	25
1 869	-5,0	10	-52,4	7 310	-4,8	30	-50,8	26
1 048	+12,3	391	+15,3	5 102	+17,2	2 135	+22,1	27
908	+21,9	107	+15,1	2 271	+19,4	120	-18,4	28
.	.	.	.	.	.	.	.	29
215	+40,5	10	-37,5	1 240	+38,4	24	-63,1	30
<b>17 936</b>	<b>+5,9</b>	<b>1 819</b>	<b>+8,0</b>	<b>93 037</b>	<b>+3,9</b>	<b>6 721</b>	<b>+16,4</b>	<b>31</b>
10 079	+8,0	1 110	+8,9	28 308	+9,0	3 556	+9,5	32
1 432	-0,6	236	-	4 691	-6,9	741	-6,2	33
.	.	.	.	.	.	.	.	34
405	+1,5	36	-49,3	671	-4,6	93	-37,6	35
1 645	-	-	-	4 370	-3,8	-	-	36
1 644	+27,0	318	+63,9	7 126	+24,7	1 742	+68,1	37
737	+55,2	15	-66,7	1 645	+41,9	15	-68,8	38
1 121	-24,8	-	-100,0	42 332	-1,4	126	-13,1	39
.	.	.	.	.	.	.	.	40
<b>135 323</b>	<b>+6,5</b>	<b>28 421</b>	<b>+18,5</b>	<b>617 266</b>	<b>+3,8</b>	<b>70 531</b>	<b>+19,6</b>	<b>41</b>
76 421	+12,6	19 488	+28,9	177 885	+10,7	45 778	+25,0	42
2 939	-7,7	424	-25,2	9 707	-4,5	1 414	-13,5	43
5 571	-1,0	318	-19,5	31 151	-7,4	1 398	-3,1	44
17 129	+3,1	4 102	-0,3	33 159	+7,8	7 731	+6,7	45
9 400	-2,1	89	-5,3	33 785	+5,5	623	-4,2	46
6 731	-9,6	1 683	+13,3	28 220	-1,4	8 462	+21,8	47
4 496	+12,4	1 510	-9,3	9 198	+4,0	2 451	-7,7	48
10 230	-8,7	32	-28,9	287 216	+0,4	969	+12,7	49
2 406	+61,3	775	+56,3	6 945	+69,8	1 705	+84,3	50

Noch: **2.2 Kapazität und Leistung der Beherbergungs****Dezember**

Lfd. Nr.	Gemeindeguppe Betriebsart	Betriebe		Betten			Mittlere Aufenthaltsdauer <sup>3)</sup>	
		geöffnete	Veränderung <sup>1)</sup>	angebotene	Veränderung <sup>1)</sup>	mittlere Auslastung <sup>2)</sup>	aller Gäste	ausländischer Gäste
<b>51</b>	<b>Luftkurorte</b>	<b>338</b>	<b>-3,4</b>	<b>11 808</b>	<b>-6,6</b>	<b>21,7</b>	<b>3,3</b>	<b>2,5</b>
52	Hotels	112	-	4 216	-0,6	24,8	2,1	2,4
53	Gasthöfe	47	-4,1	782	-8,1	16,6	2,8	3,7
54	Pensionen	59	-11,9	1 266	-12,0	25,4	5,0	3,8
55	Hotels garnis	8	-11,1	171	-8,6	21,1	1,9	1,9
56	Erholungs-, Ferien- und Schulungsheime und Boardinghouses	28	-3,4	2 012	-13,5	29,1	3,2	13,7
57	Ferienhäuser, -wohnungen, -zentren	41	-2,4	965	-11,4	18,5	4,2	5,4
58	Hütten, Jugendherbergen u. Ä.	23	-	1 360	-7,7	15,2	2,1	1,5
59	Vorsorge- und Reha-Kliniken	5	-	1 036	-0,2	71,5	19,5	43,0
60	Campingplätze	15	+7,1	.	.	.	2,7	1,3
<b>61</b>	<b>Erholungsorte</b>	<b>330</b>	<b>-1,8</b>	<b>14 971</b>	<b>-0,4</b>	<b>17,6</b>	<b>2,8</b>	<b>3,0</b>
62	Hotels	112	+0,9	4 655	+0,2	24,5	2,1	2,7
63	Gasthöfe	40	-13,0	661	-15,6	18,1	2,4	2,2
64	Pensionen	40	-7,0	856	-10,4	19,9	3,9	3,4
65	Hotels garnis	16	-	441	+0,5	18,2	1,4	1,5
66	Erholungs-, Ferien- und Schulungsheime und Boardinghouses	47	-	3 730	+0,8	25,8	3,0	2,9
67	Ferienhäuser, -wohnungen, -zentren	28	+3,7	1 500	+15,6	12,1	6,5	14,0
68	Hütten, Jugendherbergen u. Ä.	25	-	2 556	-3,3	14,2	2,1	1,8
69	Vorsorge- und Reha-Kliniken	4	-	572	-	58,9	17,2	6,9
70	Campingplätze	18	+5,9	.	.	.	4,2	5,2
<b>71</b>	<b>Sonstige Gemeinden</b>	<b>3 552</b>	<b>-0,8</b>	<b>198 542</b>	<b>+0,9</b>	<b>28,7</b>	<b>1,9</b>	<b>2,0</b>
72	Hotels	1 696	-1,5	107 595	+0,8	33,3	1,7	1,9
73	Gasthöfe	334	-3,5	5 175	-3,4	16,3	2,2	2,7
74	Pensionen	135	-2,2	3 160	-3,5	19,9	3,2	3,6
75	Hotels garnis	828	-0,7	41 388	+0,9	34,8	1,7	1,9
76	Erholungs-, Ferien- und Schulungsheime und Boardinghouses	237	+3,9	22 211	+4,1	25,8	2,9	3,6
77	Ferienhäuser, -wohnungen, -zentren	83	+2,5	6 015	+1,2	39,2	4,5	5,0
78	Hütten, Jugendherbergen u. Ä.	123	+4,2	9 871	+0,9	21,1	2,0	1,8
79	Vorsorge- und Reha-Kliniken	20	-4,8	3 127	-7,8	69,4	29,9	7,0
80	Campingplätze	96	+5,5	.	.	.	3,8	5,1
<b>81</b>	<b>Nordrhein-Westfalen</b>	<b>5 112</b>	<b>-1,6</b>	<b>273 046</b>	<b>-0,3</b>	<b>29,1</b>	<b>2,2</b>	<b>2,1</b>
<b>82</b>	<b>Hotels</b>	<b>2 199</b>	<b>-1,1</b>	<b>131 971</b>	<b>+0,7</b>	<b>33,3</b>	<b>1,8</b>	<b>2,0</b>
<b>83</b>	<b>Gasthöfe</b>	<b>507</b>	<b>-5,1</b>	<b>8 261</b>	<b>-5,0</b>	<b>17,2</b>	<b>2,4</b>	<b>2,8</b>
<b>84</b>	<b>Pensionen</b>	<b>427</b>	<b>-6,2</b>	<b>9 308</b>	<b>-6,3</b>	<b>23,7</b>	<b>4,4</b>	<b>3,9</b>
<b>85</b>	<b>Hotels garnis</b>	<b>912</b>	<b>-0,9</b>	<b>45 025</b>	<b>+0,8</b>	<b>34,7</b>	<b>1,7</b>	<b>1,9</b>
<b>86</b>	<b>Erholungs-, Ferien- und Schulungsheime und Boardinghouses</b>	<b>373</b>	<b>+1,1</b>	<b>32 239</b>	<b>+1,4</b>	<b>26,3</b>	<b>3,0</b>	<b>3,8</b>
<b>87</b>	<b>Ferienhäuser, -wohnungen, -zentren</b>	<b>251</b>	<b>-1,2</b>	<b>11 953</b>	<b>-5,9</b>	<b>29,6</b>	<b>4,5</b>	<b>5,3</b>
<b>88</b>	<b>Hütten, Jugendherbergen u. Ä.</b>	<b>197</b>	<b>+2,1</b>	<b>15 790</b>	<b>-1,0</b>	<b>18,9</b>	<b>2,0</b>	<b>1,8</b>
<b>89</b>	<b>Vorsorge- und Reha-Kliniken</b>	<b>98</b>	<b>-3,0</b>	<b>18 499</b>	<b>-2,8</b>	<b>67,8</b>	<b>27,2</b>	<b>24,0</b>
<b>90</b>	<b>Campingplätze</b>	<b>148</b>	<b>+3,5</b>	<b>.</b>	<b>.</b>	<b>.</b>	<b>3,4</b>	<b>3,0</b>

## stätten nach Gemeindegruppen und Betriebsarten

2006

Ankünfte				Übernachtungen				Lfd. Nr.
aller Gäste	Veränderung <sup>1)</sup>	ausländischer Gäste	Veränderung <sup>1)</sup>	aller Gäste	Veränderung <sup>1)</sup>	ausländischer Gäste	Veränderung <sup>1)</sup>	
<b>29 701</b>	<b>+2,3</b>	<b>3 654</b>	<b>+4,5</b>	<b>97 642</b>	<b>+2,4</b>	<b>9 025</b>	<b>-4,4</b>	<b>51</b>
15 193	+5,9	2 840	+11,3	31 623	+6,5	6 718	+4,9	52
1 377	+9,3	113	+4,6	3 850	+15,2	415	-28,0	53
1 891	-10,5	77	-60,1	9 438	+6,5	296	-59,9	54
555	+31,8	158	+56,4	1 078	+31,8	305	+43,2	55
5 196	-15,0	19	-65,5	16 810	-12,7	261	-20,9	56
1 309	+51,3	86	+22,9	5 535	+23,2	462	+2,2	57
2 808	+10,1	350	-14,2	5 835	-12,2	512	-26,8	58
1 179	-3,4	1	x	22 953	+5,1	43	x	59
193	+53,2	10	+11,1	520	+20,4	13	-51,9	60
<b>37 326</b>	<b>-14,8</b>	<b>5 161</b>	<b>+1,9</b>	<b>103 082</b>	<b>-7,8</b>	<b>15 276</b>	<b>+28,8</b>	<b>61</b>
16 249	-0,1	2 886	-1,1	34 769	+2,3	7 722	+4,2	62
1 558	-8,2	493	-7,5	3 716	+4,6	1 074	+36,8	63
1 232	+12,3	56	-1,8	4 828	+1,0	188	-34,3	64
1 674	+17,6	344	-6,3	2 394	+5,7	523	-15,6	65
9 513	+1,6	164	+0,6	28 555	-5,8	480	+10,1	66
866	-89,1	233	+37,9	5 594	-64,8	3 273	+217,5	67
5 193	+10,4	922	+16,4	10 958	+15,8	1 668	+73,4	68
608	-9,0	11	+83,3	10 443	+7,9	76	-46,1	69
433	-30,7	52	-13,3	1 825	+1,5	272	+50,3	70
<b>1 017 056</b>	<b>+5,6</b>	<b>240 063</b>	<b>+10,0</b>	<b>1 915 014</b>	<b>+6,0</b>	<b>482 340</b>	<b>+9,7</b>	<b>71</b>
650 737	+5,2	160 558	+9,3	1 085 996	+6,0	309 483	+12,0	72
11 821	+9,2	880	+11,0	25 740	+3,6	2 382	-2,3	73
5 991	+12,4	474	-1,0	19 178	+9,7	1 709	-17,8	74
243 168	+11,1	61 833	+20,2	420 973	+10,5	116 684	+14,8	75
56 477	-6,4	2 152	-41,3	165 593	-0,8	7 754	-40,0	76
13 150	-18,2	5 583	-9,7	59 384	-7,0	27 886	+1,1	77
30 864	+14,9	8 358	-0,8	61 604	+19,7	15 289	+3,1	78
2 226	-5,0	2	x	66 518	+4,8	14	x	79
2 622	-35,2	223	-50,8	10 028	-27,9	1 139	-41,8	80
<b>1 219 406</b>	<b>+4,8</b>	<b>277 299</b>	<b>+10,5</b>	<b>2 733 004</b>	<b>+4,7</b>	<b>577 172</b>	<b>+11,0</b>	<b>81</b>
<b>758 600</b>	<b>+5,8</b>	<b>185 772</b>	<b>+10,9</b>	<b>1 330 273</b>	<b>+6,5</b>	<b>369 701</b>	<b>+13,1</b>	<b>82</b>
<b>17 695</b>	<b>+4,3</b>	<b>1 910</b>	<b>-4,5</b>	<b>43 013</b>	<b>+2,7</b>	<b>5 285</b>	<b>-2,7</b>	<b>83</b>
<b>14 685</b>	<b>+3,7</b>	<b>925</b>	<b>-17,7</b>	<b>64 595</b>	<b>-0,2</b>	<b>3 591</b>	<b>-21,0</b>	<b>84</b>
<b>262 526</b>	<b>+10,7</b>	<b>66 437</b>	<b>+18,6</b>	<b>457 604</b>	<b>+10,4</b>	<b>125 243</b>	<b>+14,2</b>	<b>85</b>
<b>80 586</b>	<b>-5,6</b>	<b>2 424</b>	<b>-39,0</b>	<b>244 743</b>	<b>-1,5</b>	<b>9 118</b>	<b>-36,4</b>	<b>86</b>
<b>22 056</b>	<b>-31,8</b>	<b>7 585</b>	<b>-4,1</b>	<b>98 733</b>	<b>-12,5</b>	<b>40 083</b>	<b>+11,3</b>	<b>87</b>
<b>43 361</b>	<b>+13,7</b>	<b>11 140</b>	<b>-1,3</b>	<b>87 595</b>	<b>+14,6</b>	<b>19 920</b>	<b>+4,0</b>	<b>88</b>
<b>14 243</b>	<b>-7,7</b>	<b>46</b>	<b>-9,8</b>	<b>387 130</b>	<b>+1,6</b>	<b>1 102</b>	<b>+10,1</b>	<b>89</b>
<b>5 654</b>	<b>-10,1</b>	<b>1 060</b>	<b>+4,1</b>	<b>19 318</b>	<b>-4,5</b>	<b>3 129</b>	<b>+1,2</b>	<b>90</b>

## 2.3 Kapazität und Leistung der Beherbergungs

Dezember

Lfd. Nr.	Reisegebiet Betriebsart	Betriebe		Betten			Mittlere Aufenthaltsdauer <sup>3)</sup>	
		geöffnete	Veränderung <sup>1)</sup>	angebotene	Veränderung <sup>1)</sup>	mittlere Auslastung <sup>2)</sup>	aller Gäste	ausländischer Gäste
<b>1</b>	<b>Eifel und Region Aachen</b>	<b>388</b>	<b>+0,8</b>	<b>17 134</b>	<b>+1,1</b>	<b>26,2</b>	<b>2,3</b>	<b>2,1</b>
2	Hotels	170	+4,9	6 958	+3,8	35,0	1,8	1,9
3	Gasthöfe	26	-13,3	364	-8,1	15,2	2,3	3,0
4	Pensionen	20	-20,0	356	-21,9	16,5	2,6	2,5
5	Hotels garnis	50	-	2 163	+0,6	37,2	1,7	1,8
6	Erholungs-, Ferien- und Schulungsheime und Boardinghouses	45	-	2 651	-2,0	28,8	3,5	7,0
7	Ferienhäuser, -wohnungen, -zentren	25	+4,2	1 492	+4,9	15,7	5,6	8,7
8	Hütten, Jugendherbergen u. Ä.	25	+19,0	2 139	+4,0	19,5	2,0	1,6
9	Vorsorge- und Reha-Kliniken	7	-12,5	1 011	-4,8	68,5	23,9	31,6
10	Campingplätze	20	-	.	.	.	2,3	2,2
<b>11</b>	<b>Niederrhein</b>	<b>494</b>	<b>-</b>	<b>24 969</b>	<b>+2,3</b>	<b>19,8</b>	<b>1,9</b>	<b>2,3</b>
12	Hotels	250	-0,8	14 846	+1,2	26,9	1,8	2,3
13	Gasthöfe	41	-8,9	705	-5,0	18,7	2,0	2,7
14	Pensionen	19	+11,8	421	+12,9	23,9	2,9	3,2
15	Hotels garnis	109	+2,8	4 339	-0,1	25,5	2,0	2,3
16	Erholungs-, Ferien- und Schulungsheime und Boardinghouses	28	-3,4	2 373	+12,7	.	.	.
17	Ferienhäuser, -wohnungen, -zentren	8	-	252	+7,7	26,0	4,1	-
18	Hütten, Jugendherbergen u. Ä.	21	+5,0	1 781	+4,4	16,4	2,4	2,6
19	Vorsorge- und Reha-Kliniken	2	-	252	+5,0	.	.	.
20	Campingplätze	16	+6,7	.	.	.	5,0	11,1
<b>21</b>	<b>Münsterland</b>	<b>525</b>	<b>-1,9</b>	<b>21 924</b>	<b>-1,4</b>	<b>20,4</b>	<b>1,9</b>	<b>1,9</b>
22	Hotels	288	-2,4	11 483	-1,7	26,6	1,6	1,8
23	Gasthöfe	51	-3,8	786	-5,5	15,1	1,8	2,2
24	Pensionen	37	-7,5	1 079	-10,9	.	.	.
25	Hotels garnis	43	-10,4	1 959	-7,7	33,6	1,5	1,6
26	Erholungs-, Ferien- und Schulungsheime und Boardinghouses	39	-	4 783	+2,8	25,4	3,5	4,2
27	Ferienhäuser, -wohnungen, -zentren	31	+10,7	701	+7,4	22,4	4,9	9,6
28	Hütten, Jugendherbergen u. Ä.	14	+7,7	991	+4,9	18,3	2,1	1,9
29	Vorsorge- und Reha-Kliniken	1	-	142	-	.	.	.
30	Campingplätze	21	+16,7	.	.	.	4,8	4,7
<b>31</b>	<b>Teutoburger Wald</b>	<b>838</b>	<b>-4,1</b>	<b>40 679</b>	<b>-3,3</b>	<b>29,6</b>	<b>3,9</b>	<b>2,3</b>
32	Hotels	330	-3,5	15 395	-1,2	27,6	2,0	2,2
33	Gasthöfe	88	-1,1	1 343	-5,2	14,9	2,4	2,0
34	Pensionen	139	-9,7	3 381	-9,9	25,1	5,3	5,7
35	Hotels garnis	66	-1,5	2 920	+0,6	28,6	1,7	2,0
36	Erholungs-, Ferien- und Schulungsheime und Boardinghouses	55	-1,8	3 458	-7,1	24,4	3,0	4,2
37	Ferienhäuser, -wohnungen, -zentren	56	-3,4	2 304	-2,6	15,4	4,9	5,9
38	Hütten, Jugendherbergen u. Ä.	29	-6,5	2 203	-5,5	13,3	2,4	1,7
39	Vorsorge- und Reha-Kliniken	47	-2,1	9 675	-3,1	65,2	26,9	12,5
40	Campingplätze	28	-3,4	.	.	.	4,6	4,7
<b>41</b>	<b>Sauerland</b>	<b>934</b>	<b>-1,8</b>	<b>40 797</b>	<b>-2,6</b>	<b>26,7</b>	<b>3,5</b>	<b>3,6</b>
42	Hotels	300	+1,0	13 719	+1,2	33,2	2,5	2,9
43	Gasthöfe	157	-6,5	2 821	-7,6	19,1	2,7	2,8
44	Pensionen	162	-3,0	3 124	-1,2	25,4	4,8	4,1
45	Hotels garnis	35	-	1 560	+2,6	30,6	2,1	2,4
46	Erholungs-, Ferien- und Schulungsheime und Boardinghouses	73	+4,3	6 539	-	25,4	3,4	4,9
47	Ferienhäuser, -wohnungen, -zentren	112	-3,4	6 896	-10,2	40,4	4,3	5,0
48	Hütten, Jugendherbergen u. Ä.	49	-3,9	3 076	-7,8	12,6	2,1	1,1
49	Vorsorge- und Reha-Kliniken	20	-	3 062	+0,1	70,9	26,8	-
50	Campingplätze	26	-3,7	.	.	.	3,8	4,8
<b>51</b>	<b>Siegerland-Wittgenstein</b>	<b>143</b>	<b>-1,4</b>	<b>5 628</b>	<b>-0,8</b>	<b>32,6</b>	<b>4,3</b>	<b>2,0</b>
52	Hotels	59	-	1 977	+2,1	31,4	1,8	1,9
53	Gasthöfe	26	-3,7	370	-2,9	15,6	2,5	3,2
54	Pensionen	17	-10,5	246	-12,5	22,2	3,7	8,0
55	Hotels garnis	9	+12,5	205	-10,9	29,3	2,2	2,5
56	Erholungs-, Ferien- und Schulungsheime und Boardinghouses	12	-	770	-2,8	26,0	3,5	4,0
57	Ferienhäuser, -wohnungen, -zentren	2	-	38	-2,6	.	.	.
58	Hütten, Jugendherbergen u. Ä.	3	-	137	-1,4	5,0	1,6	-
59	Vorsorge- und Reha-Kliniken	9	-	1 885	+0,5	.	.	.
60	Campingplätze	6	-	.	.	.	2,3	1,5

## stätten nach Reisegebieten und Betriebsarten

2006

Ankünfte				Übernachtungen				Lfd. Nr.
aller Gäste	Veränderung <sup>1)</sup>	ausländischer Gäste	Veränderung <sup>1)</sup>	aller Gäste	Veränderung <sup>1)</sup>	ausländischer Gäste	Veränderung <sup>1)</sup>	
<b>72 941</b>	<b>+2,6</b>	<b>22 642</b>	<b>+18,6</b>	<b>167 954</b>	<b>+1,7</b>	<b>47 445</b>	<b>+19,9</b>	<b>1</b>
41 351	+18,0	14 345	+27,9	74 496	+14,9	27 935	+19,3	2
724	-6,9	54	-39,3	1 669	-1,5	161	-15,7	3
689	+3,3	70	-50,4	1 819	-12,5	176	-51,4	4
14 031	+10,5	4 207	+6,0	23 740	+12,3	7 709	+6,7	5
6 320	-0,3	85	+97,7	22 043	-4,4	599	+12,0	6
1 292	-83,6	526	+30,5	7 216	-56,5	4 582	+125,6	7
5 987	+12,2	2 612	-3,4	11 724	+17,4	4 065	+3,8	8
897	-19,1	21	-34,4	21 468	-4,5	663	-15,8	9
1 650	+35,1	722	+44,7	3 779	+11,2	1 555	+42,0	10
<b>98 643</b>	<b>-0,8</b>	<b>18 631</b>	<b>+1,6</b>	<b>191 557</b>	<b>+3,9</b>	<b>43 327</b>	<b>+9,3</b>	<b>11</b>
68 672	+0,3	15 347	+2,9	121 607	+6,3	35 513	+17,9	12
1 996	+29,0	162	+48,6	4 057	+10,0	442	+59,6	13
1 030	+33,1	38	+90,0	3 034	+34,6	121	+152,1	14
16 337	-4,4	2 692	-6,6	32 346	-4,9	6 194	-6,8	15
.	.	.	.	.	.	.	.	16
491	-15,3	-	-100,0	2 035	+69,4	-	-100,0	17
3 656	-0,7	277	+15,4	8 680	+4,5	709	+8,2	18
.	.	.	.	.	.	.	.	19
204	-71,6	15	-25,0	1 027	-15,4	167	+67,0	20
<b>90 947</b>	<b>+2,6</b>	<b>10 003</b>	<b>+12,5</b>	<b>174 124</b>	<b>-0,8</b>	<b>18 785</b>	<b>+5,5</b>	<b>21</b>
59 511	+8,7	7 153	+11,2	93 170	+4,4	12 783	+4,5	22
2 055	+7,3	122	-9,6	3 656	+3,8	263	-17,8	23
.	.	.	.	.	.	.	.	24
13 000	-3,9	2 140	+40,8	19 136	-8,3	3 348	+31,3	25
10 300	-8,6	118	+84,4	35 699	-2,8	497	+44,5	26
976	+3,4	68	-39,3	4 816	+39,4	650	+1,9	27
2 741	+10,4	158	-33,1	5 634	-0,4	298	-12,9	28
.	.	.	.	.	.	.	.	29
629	-70,6	50	-78,7	3 022	-59,7	235	-65,1	30
<b>108 584</b>	<b>+2,8</b>	<b>10 786</b>	<b>+2,1</b>	<b>425 619</b>	<b>+3,1</b>	<b>24 849</b>	<b>-4,0</b>	<b>31</b>
65 489	+2,6	7 985	+4,3	129 338	+2,2	17 839	+3,0	32
2 548	+21,1	195	+41,3	6 176	+13,3	390	-41,3	33
4 775	+3,2	89	-9,2	25 469	-6,2	508	-8,0	34
14 455	+3,9	2 033	-6,1	25 055	+6,5	3 992	-17,5	35
7 809	+1,7	129	+18,3	23 631	+2,6	548	+13,7	36
2 264	+9,0	162	-46,2	11 021	+20,0	963	-41,1	37
3 414	+2,7	162	+100,0	8 312	+5,0	268	+3,1	38
7 196	-6,3	25	+400,0	193 701	+3,0	313	+353,6	39
634	+52,8	6	-33,3	2 916	+78,2	28	-54,8	40
<b>112 533</b>	<b>+1,6</b>	<b>20 992</b>	<b>+8,8</b>	<b>393 520</b>	<b>+1,9</b>	<b>75 728</b>	<b>+13,0</b>	<b>41</b>
54 703	+9,7	11 801	+21,3	135 427	+11,6	34 397	+23,1	42
5 867	-9,3	1 001	-18,5	16 117	-7,4	2 816	-4,6	43
4 588	-1,0	379	-22,5	22 059	+2,4	1 543	-25,3	44
6 764	+5,0	677	+29,7	14 207	+4,1	1 619	+39,9	45
14 535	-1,9	83	-2,4	49 535	+7,5	409	+13,0	46
16 615	-18,2	6 803	-3,1	71 792	-10,6	33 777	+7,5	47
5 547	+25,8	40	+8,1	11 697	+5,9	45	-26,2	48
2 511	-11,6	-	-100,0	67 333	-4,8	126	+90,9	49
1 403	+47,4	208	+7,8	5 353	+30,1	996	+1,2	50
<b>15 631</b>	<b>+3,7</b>	<b>1 685</b>	<b>+10,7</b>	<b>67 041</b>	<b>+2,7</b>	<b>3 441</b>	<b>-10,0</b>	<b>51</b>
10 381	+5,6	1 507	+21,9	18 626	+3,0	2 902	+11,8	52
702	-3,2	52	-20,0	1 738	-14,0	165	-59,9	53
417	+2,2	10	-54,5	1 559	-0,2	80	-57,2	54
799	-2,1	99	-37,3	1 718	-	246	-46,8	55
1 797	+5,8	9	+200,0	6 213	+6,5	36	+414,3	56
.	.	.	.	.	.	.	.	57
130	+14,0	-	-	213	-13,4	-	-	58
.	.	.	.	.	.	.	.	59
247	+252,9	8	-69,2	567	+166,2	12	-85,4	60

## Noch: 2.3 Kapazität und Leistung der Beherbergungs

Dezember

Lfd. Nr.	Reisegebiet Betriebsart	Betriebe		Betten			Mittlere Aufenthaltsdauer <sup>3)</sup>	
		geöffnete	Veränderung <sup>1)</sup>	angebotene	Veränderung <sup>1)</sup>	mittlere Auslastung <sup>2)</sup>	aller Gäste	ausländischer Gäste
<b>61</b>	<b>Bergisches Land</b>	<b>310</b>	<b>-1,3</b>	<b>16 040</b>	<b>+1,1</b>	<b>26,5</b>	<b>2,5</b>	<b>2,1</b>
62	Hotels	163	-1,8	7 757	+0,5	26,0	1,8	2,0
63	Gasthöfe	14	-6,7	191	-7,7	9,9	2,5	2,4
64	Pensionen	6	-	105	+4,0	15,4	2,7	2,7
65	Hotels garnis	49	-	2 024	-2,0	26,1	1,9	2,4
66	Erholungs-, Ferien- und Schulungsheime und Boardinghouses	38	-	3 007	+8,9	22,0	2,5	2,5
67	Ferienhäuser, -wohnungen, -zentren	6	-	94	-2,1	12,6	3,5	2,8
68	Hütten, Jugendherbergen u. Ä.	17	-	1 456	-1,6	14,2	2,1	2,2
69	Vorsorge- und Reha-Kliniken	8	-	1 406	-2,1	82,6	25,9	-
70	Campingplätze	9	-	.	.	.	2,2	-
<b>71</b>	<b>Bonn und Rhein-Sieg-Kreis</b>	<b>270</b>	<b>-1,1</b>	<b>16 601</b>	<b>+0,5</b>	<b>30,0</b>	<b>2,0</b>	<b>2,2</b>
72	Hotels	118	-3,3	9 083	+0,3	33,8	1,7	1,9
73	Gasthöfe	32	-	561	+2,9	12,8	3,1	7,1
74	Pensionen	5	-	93	-	44,1	4,9	3,4
75	Hotels garnis	73	-1,4	2 825	-0,8	33,5	1,9	2,3
76	Erholungs-, Ferien- und Schulungsheime und Boardinghouses	30	-	3 359	+2,9	29,1	2,7	3,9
77	Ferienhäuser, -wohnungen, -zentren	1	-	9	-40,0	.	.	.
78	Hütten, Jugendherbergen u. Ä.	3	-	581	+0,3	25,0	2,2	2,8
79	Vorsorge- und Reha-Kliniken	1	-	90	-21,7	.	.	.
80	Campingplätze	7	+40,0	.	.	.	1,8	1,8
<b>81</b>	<b>Köln und Region</b>	<b>364</b>	<b>-1,1</b>	<b>30 775</b>	<b>+2,0</b>	<b>42,4</b>	<b>1,7</b>	<b>1,9</b>
82	Hotels	137	-3,5	17 534	+0,1	44,9	1,7	1,9
83	Gasthöfe	21	-4,5	322	+1,6	20,1	2,2	2,2
84	Pensionen	8	-	215	+2,9	.	.	.
85	Hotels garnis	177	+0,6	10 525	+5,8	42,8	1,7	1,9
86	Erholungs-, Ferien- und Schulungsheime und Boardinghouses	9	+28,6	964	+1,7	37,9	3,0	3,5
87	Ferienhäuser, -wohnungen, -zentren	2	-	34	-19,0	.	.	.
88	Hütten, Jugendherbergen u. Ä.	6	-	1 181	+0,1	.	.	.
89	Vorsorge- und Reha-Kliniken	-	-	-	-	.	-	-
90	Campingplätze	4	-20,0	.	.	.	.	.
<b>91</b>	<b>Düsseldorf und Kreis Mettmann</b>	<b>305</b>	<b>-1,0</b>	<b>25 465</b>	<b>+0,9</b>	<b>37,5</b>	<b>1,6</b>	<b>1,7</b>
92	Hotels	115	-0,9	14 768	+1,1	39,6	1,6	1,7
93	Gasthöfe	6	+20,0	83	+31,7	19,8	2,1	1,5
94	Pensionen	6	-	99	-1,0	.	.	.
95	Hotels garnis	166	-1,8	9 468	+1,2	35,7	1,7	1,8
96	Erholungs-, Ferien- und Schulungsheime und Boardinghouses	8	-	670	+3,7	.	.	.
97	Ferienhäuser, -wohnungen, -zentren	1	-	10	-16,7	.	.	.
98	Hütten, Jugendherbergen u. Ä.	3	-	367	-20,4	.	.	.
99	Vorsorge- und Reha-Kliniken	-	-	-	-	.	-	-
100	Campingplätze	-	-	.	.	.	.	.
<b>101</b>	<b>Ruhrgebiet</b>	<b>541</b>	<b>-0,9</b>	<b>33 034</b>	<b>+0,6</b>	<b>31,4</b>	<b>1,9</b>	<b>1,9</b>
102	Hotels	269	-0,7	18 451	+2,0	33,9	1,6	1,9
103	Gasthöfe	45	-6,3	715	-4,2	20,2	2,5	2,9
104	Pensionen	8	-	189	-1,0	23,4	3,6	22,5
105	Hotels garnis	135	-2,2	7 037	-1,9	33,4	1,7	1,8
106	Erholungs-, Ferien- und Schulungsheime und Boardinghouses	36	+2,9	3 665	+0,2	30,1	2,9	5,0
107	Ferienhäuser, -wohnungen, -zentren	7	-12,5	123	-18,0	31,8	5,3	5,4
108	Hütten, Jugendherbergen u. Ä.	27	+8,0	1 878	+8,2	15,3	1,8	2,3
109	Vorsorge- und Reha-Kliniken	3	-25,0	976	-12,5	72,3	24,5	-
110	Campingplätze	11	+22,2	.	.	.	3,6	1,9
<b>111</b>	<b>Nordrhein-Westfalen</b>	<b>5 112</b>	<b>-1,6</b>	<b>273 046</b>	<b>-0,3</b>	<b>29,1</b>	<b>2,2</b>	<b>2,1</b>
<b>112</b>	<b>Hotels</b>	<b>2 199</b>	<b>-1,1</b>	<b>131 971</b>	<b>+0,7</b>	<b>33,3</b>	<b>1,8</b>	<b>2,0</b>
<b>113</b>	<b>Gasthöfe</b>	<b>507</b>	<b>-5,1</b>	<b>8 261</b>	<b>-5,0</b>	<b>17,2</b>	<b>2,4</b>	<b>2,8</b>
<b>114</b>	<b>Pensionen</b>	<b>427</b>	<b>-6,2</b>	<b>9 308</b>	<b>-6,3</b>	<b>23,7</b>	<b>4,4</b>	<b>3,9</b>
<b>115</b>	<b>Hotels garnis</b>	<b>912</b>	<b>-0,9</b>	<b>45 025</b>	<b>+0,8</b>	<b>34,7</b>	<b>1,7</b>	<b>1,9</b>
<b>116</b>	<b>Erholungs-, Ferien- und Schulungsheime und Boardinghouses</b>	<b>373</b>	<b>+1,1</b>	<b>32 239</b>	<b>+1,4</b>	<b>26,3</b>	<b>3,0</b>	<b>3,8</b>
<b>117</b>	<b>Ferienhäuser, -wohnungen, -zentren</b>	<b>251</b>	<b>-1,2</b>	<b>11 953</b>	<b>-5,9</b>	<b>29,6</b>	<b>4,5</b>	<b>5,3</b>
<b>118</b>	<b>Hütten, Jugendherbergen u. Ä.</b>	<b>197</b>	<b>+2,1</b>	<b>15 790</b>	<b>-1,0</b>	<b>18,9</b>	<b>2,0</b>	<b>1,8</b>
<b>119</b>	<b>Vorsorge- und Reha-Kliniken</b>	<b>98</b>	<b>-3,0</b>	<b>18 499</b>	<b>-2,8</b>	<b>67,8</b>	<b>27,2</b>	<b>24,0</b>
<b>120</b>	<b>Campingplätze</b>	<b>148</b>	<b>+3,5</b>	.	.	.	<b>3,4</b>	<b>3,0</b>



## stätten nach Reisegebieten und Betriebsarten

2006

Ankünfte				Übernachtungen				Lfd. Nr.
aller Gäste	Veränderung <sup>1)</sup>	ausländischer Gäste	Veränderung <sup>1)</sup>	aller Gäste	Veränderung <sup>1)</sup>	ausländischer Gäste	Veränderung <sup>1)</sup>	
<b>55 245</b>	<b>+3,4</b>	<b>7 158</b>	<b>-10,0</b>	<b>140 179</b>	<b>+5,1</b>	<b>15 147</b>	<b>-6,2</b>	<b>61</b>
34 295	-1,1	5 727	-9,1	61 281	+1,7	11 718	-3,7	62
233	-	16	+100,0	586	-2,3	38	+5,6	63
189	+48,8	7	+250,0	501	-7,7	19	+216,7	64
8 538	+5,8	1 098	-4,8	15 994	+4,7	2 626	-5,0	65
7 639	+8,6	201	-9,0	19 332	+9,5	499	-26,9	66
105	-36,0	14	-72,5	367	-8,3	39	-77,8	67
2 737	+52,6	95	-57,0	5 863	+42,0	208	-35,2	68
1 389	+5,0	-	-	35 992	+4,6	-	-	69
120	x	-	-	263	+246,1	-	-	70
<b>80 807</b>	<b>+9,2</b>	<b>14 564</b>	<b>+26,9</b>	<b>158 572</b>	<b>+9,4</b>	<b>31 419</b>	<b>+17,0</b>	<b>71</b>
52 556	+16,2	10 751	+51,3	91 929	+14,8	20 923	+35,6	72
723	-6,8	62	+77,1	2 214	+18,8	439	x	73
259	-2,3	9	-25,0	1 272	+60,8	31	-22,5	74
14 345	+8,5	2 376	+16,6	27 635	+10,9	5 524	+24,2	75
10 687	-15,4	635	-58,7	28 884	-10,5	2 463	-55,0	76
2 032	+9,3	723	-3,2	4 497	+37,9	2 025	+45,6	77
192	x	8	+300,0	349	+428,8	14	x	78
<b>239 633</b>	<b>+4,8</b>	<b>81 560</b>	<b>+3,7</b>	<b>408 572</b>	<b>+6,8</b>	<b>157 054</b>	<b>+6,2</b>	<b>81</b>
145 250	+0,9	50 555	-0,7	241 996	+4,3	97 795	+5,5	82
840	+28,2	126	+29,9	1 883	+11,8	273	+9,2	83
77 759	+15,7	23 422	+20,7	130 508	+12,6	44 449	+14,2	84
3 674	-27,1	915	-45,5	11 012	-9,2	3 217	-28,7	85
.	.	.	.	.	.	.	.	86
.	.	.	.	.	.	.	.	87
.	.	.	.	.	.	.	.	88
.	.	.	.	.	.	.	.	89
.	.	.	.	.	.	.	.	90
<b>171 540</b>	<b>+11,5</b>	<b>61 326</b>	<b>+20,8</b>	<b>282 563</b>	<b>+13,4</b>	<b>106 868</b>	<b>+18,8</b>	<b>91</b>
111 813	+11,1	40 286	+16,8	176 273	+12,7	69 186	+15,6	92
239	+279,4	37	x	509	+105,2	55	x	93
55 995	+14,7	20 454	+29,4	96 682	+16,2	36 633	+25,6	94
.	.	.	.	.	.	.	.	95
.	.	.	.	.	.	.	.	96
.	.	.	.	.	.	.	.	97
.	.	.	.	.	.	.	.	98
.	.	.	.	.	.	.	.	99
.	.	.	.	.	.	.	.	100
<b>172 902</b>	<b>+6,4</b>	<b>27 952</b>	<b>+15,1</b>	<b>323 303</b>	<b>+4,2</b>	<b>53 109</b>	<b>+16,7</b>	<b>101</b>
114 579	+3,4	20 315	+16,1	186 130	-	38 710	+17,2	102
1 768	+3,9	83	-14,4	4 408	+18,6	243	-13,5	103
376	-19,8	8	-84,9	1 372	-8,7	180	-23,4	104
40 503	+14,2	7 239	+13,4	70 583	+16,8	12 903	+11,8	105
9 875	+2,2	124	+40,9	28 640	-6,6	621	+413,2	106
224	-2,2	10	+400,0	1 180	+3,6	54	x	107
4 394	+46,7	155	+1,3	8 081	+43,4	363	+19,0	108
893	-9,0	-	-	21 861	+6,5	-	-	109
290	+77,9	18	+125,0	1 048	+81,9	35	+118,8	110
<b>1 219 406</b>	<b>+4,8</b>	<b>277 299</b>	<b>+10,5</b>	<b>2 733 004</b>	<b>+4,7</b>	<b>577 172</b>	<b>+11,0</b>	<b>111</b>
<b>758 600</b>	<b>+5,8</b>	<b>185 772</b>	<b>+10,9</b>	<b>1 330 273</b>	<b>+6,5</b>	<b>369 701</b>	<b>+13,1</b>	<b>112</b>
17 695	+4,3	1 910	-4,5	43 013	+2,7	5 285	-2,7	113
14 685	+3,7	925	-17,7	64 595	-0,2	3 591	-21,0	114
262 526	+10,7	66 437	+18,6	457 604	+10,4	125 243	+14,2	115
80 586	-5,6	2 424	-39,0	244 743	-1,5	9 118	-36,4	116
22 056	-31,8	7 585	-4,1	98 733	-12,5	40 083	+11,3	117
43 361	+13,7	11 140	-1,3	87 595	+14,6	19 920	+4,0	118
14 243	-7,7	46	-9,8	387 130	+1,6	1 102	+10,1	119
5 654	-10,1	1 060	+4,1	19 318	-4,5	3 129	+1,2	120

## 2.4 Leistung der Beherbergungsstätten nach Reisegebieten und Herkunftsländern

**Dezember 2006**

Reisegebiet Herkunftsland (ständiger Wohnsitz)	Ankünfte		Übernachtungen			Mittlere Aufenthalts- dauer <sup>3)</sup>
	aller Gäste	Verän- derung <sup>1)</sup>	aller Gäste	Verän- derung <sup>1)</sup>	Anteil <sup>2)</sup>	
<b>Eifel und Region Aachen</b>	<b>72 941</b>	<b>+2,6</b>	<b>167 954</b>	<b>+1,7</b>	<b>100</b>	<b>2,3</b>
<b>Bundesrepublik Deutschland</b>	<b>50 299</b>	<b>-3,2</b>	<b>120 509</b>	<b>-4,1</b>	<b>71,8</b>	<b>2,4</b>
<b>Ausland</b>	<b>22 642</b>	<b>+18,6</b>	<b>47 445</b>	<b>+19,9</b>	<b>28,2</b>	<b>2,1</b>
<b>Europa</b>	<b>20 623</b>	<b>+18,2</b>	<b>41 796</b>	<b>+21,5</b>	<b>88,1</b>	<b>2,0</b>
EU-Länder	19 898	x	40 151	x	84,6	2,0
Belgien	5 295	+28,4	9 994	+20,4	21,1	1,9
Dänemark	87	+17,6	150	-14,8	0,3	1,7
Estland	29	x	46	x	0,1	1,6
Finnland	91	-17,3	182	-9,0	0,4	2,0
Frankreich	2 507	+12,5	3 491	+12,5	7,4	1,4
Griechenland	92	-5,2	257	-27,0	0,5	2,8
Irland, Republik	41	-6,8	65	-28,6	0,1	1,6
Italien	305	+4,1	669	+4,4	1,4	2,2
Lettland	81	x	97	x	0,2	1,2
Litauen	15	x	31	x	0,1	2,1
Luxemburg	339	+41,8	615	+50,0	1,3	1,8
Malta	37	x	69	x	0,1	1,9
Niederlande	4 557	+35,6	10 378	+47,4	21,9	2,3
Österreich	265	+23,3	563	+59,9	1,2	2,1
Polen	249	+63,8	370	+8,8	0,8	1,5
Portugal	27	-12,9	48	-7,7	0,1	1,8
Schweden	163	+31,5	366	+45,2	0,8	2,2
Slowakische Republik	54	x	84	x	0,2	1,6
Slowenien	13	x	27	x	0,1	2,1
Spanien	197	-15,8	462	-7,0	1,0	2,3
Tschechische Republik	88	-41,3	151	-47,6	0,3	1,7
Ungarn	55	-21,4	138	-11,0	0,3	2,5
Vereinigtes Königreich	5 309	+3,7	11 892	+14,7	25,1	2,2
Zypern	2	x	6	x	-	3,0
Island	8	+300,0	13	+225,0	-	1,6
Norwegen	49	-14,0	86	-3,4	0,2	1,8
Russland	152	-3,8	429	-11,0	0,9	2,8
Schweiz	304	+25,6	607	+17,6	1,3	2,0
Ukraine	10	x	11	x	-	1,1
Türkei	71	-29,0	140	-36,9	0,3	2,0
sonstige europäische Länder	131	x	359	x	0,8	2,7
<b>Afrika</b>	<b>96</b>	<b>-5,9</b>	<b>539</b>	<b>+26,8</b>	<b>1,1</b>	<b>5,6</b>
Republik Südafrika	64	+12,3	354	+2,3	0,7	5,5
sonstige afrikanische Länder	32	-28,9	185	+134,2	0,4	5,8
<b>Asien</b>	<b>618</b>	<b>+27,4</b>	<b>1 562</b>	<b>-19,7</b>	<b>3,3</b>	<b>2,5</b>
Arabische Golfstaaten	117	+15,8	375	-49,5	0,8	3,2
Volksrepublik China und Hongkong	174	+50,0	418	+29,0	0,9	2,4
Indien	30	x	77	x	0,2	2,6
Israel	11	-26,7	34	-42,4	0,1	3,1
Japan	169	+43,2	397	+16,1	0,8	2,3
Südkorea	52	+15,6	90	+9,8	0,2	1,7
Taiwan	27	+350,0	56	+107,4	0,1	2,1
sonstige asiatische Länder	38	x	115	x	0,2	3,0
<b>Amerika</b>	<b>668</b>	<b>-2,1</b>	<b>2 079</b>	<b>+5,1</b>	<b>4,4</b>	<b>3,1</b>
Kanada	75	-29,9	212	-55,6	0,4	2,8
USA	463	-13,8	1 330	+11,1	2,8	2,9
Mittelamerika und Karibik	4	x	25	x	0,1	6,3
Brasilien	60	+130,8	395	+47,4	0,8	6,6
sonstige südamerikanische Länder	66	+450,0	117	+216,2	0,2	1,8
<b>Australien</b>	<b>80</b>	<b>x</b>	<b>154</b>	<b>x</b>	<b>0,3</b>	<b>1,9</b>
<b>Neuseeland und Ozeanien</b>	<b>6</b>	<b>x</b>	<b>11</b>	<b>x</b>	<b>-</b>	<b>1,8</b>
<b>Ohne Angabe</b>	<b>551</b>	<b>+83,1</b>	<b>1 304</b>	<b>+138,0</b>	<b>2,7</b>	<b>2,4</b>

1) Veränderung gegenüber dem Vorjahresmonat in % – 2) Bei Übernachtungen von Gästen aus der Bundesrepublik Deutschland und dem Ausland: Anteil an allen Übernachtungen im Bundesgebiet; sonst: Anteil an allen Übernachtungen am Ausland zusammen. – 3) mittlere Aufenthaltsdauer in Tagen = Übernachtungen / Ankünfte

## Noch: 2.4 Leistung der Beherbergungsstätten nach Reisegebieten und Herkunftsländern

**Dezember 2006**

Reisegebiet Herkunftsland (ständiger Wohnsitz)	Ankünfte		Übernachtungen			Mittlere Aufenthalts- dauer <sup>(3)</sup>
	aller Gäste	Verän- derung <sup>(1)</sup>	aller Gäste	Verän- derung <sup>(1)</sup>	Anteil <sup>(2)</sup>	
<b>Niederrhein</b>	<b>98 643</b>	<b>-0,8</b>	<b>191 557</b>	<b>+3,9</b>	<b>100</b>	<b>1,9</b>
<b>Bundesrepublik Deutschland</b>	<b>80 012</b>	<b>-1,4</b>	<b>148 230</b>	<b>+2,4</b>	<b>77,4</b>	<b>1,9</b>
<b>Ausland</b>	<b>18 631</b>	<b>+1,6</b>	<b>43 327</b>	<b>+9,3</b>	<b>22,6</b>	<b>2,3</b>
<b>Europa</b>	<b>15 862</b>	<b>+2,1</b>	<b>32 481</b>	<b>+5,7</b>	<b>75,0</b>	<b>2,0</b>
EU-Länder	14 206	x	28 966	x	66,9	2,0
Belgien	1 453	+22,2	2 453	+29,2	5,7	1,7
Dänemark	198	+24,5	486	+86,9	1,1	2,5
Estland	14	x	21	x	-	1,5
Finnland	59	-21,3	99	-6,6	0,2	1,7
Frankreich	844	-19,2	1 542	-19,4	3,6	1,8
Griechenland	85	-39,3	258	-26,1	0,6	3,0
Irland, Republik	43	-38,6	107	-35,5	0,2	2,5
Italien	538	-9,0	1 048	-26,3	2,4	1,9
Lettland	21	x	38	x	0,1	1,8
Litauen	13	x	27	x	0,1	2,1
Luxemburg	113	+37,8	174	+8,8	0,4	1,5
Malta	3	x	6	x	-	2,0
Niederlande	7 025	+17,1	13 728	+24,7	31,7	2,0
Österreich	545	-0,4	1 634	+20,9	3,8	3,0
Polen	424	+17,8	1 034	+49,2	2,4	2,4
Portugal	79	-8,1	165	-19,1	0,4	2,1
Schweden	216	+21,3	405	+19,1	0,9	1,9
Slowakische Republik	69	x	142	x	0,3	2,1
Slowenien	18	x	69	x	0,2	3,8
Spanien	380	+16,6	832	+30,4	1,9	2,2
Tschechische Republik	175	-59,4	456	-51,3	1,1	2,6
Ungarn	82	-13,7	188	-35,8	0,4	2,3
Vereinigtes Königreich	1 808	-25,5	4 053	-24,3	9,4	2,2
Zypern	1	x	1	x	-	1,0
Island	4	-63,6	5	-80,8	-	1,3
Norwegen	94	+19,0	188	+16,0	0,4	2,0
Russland	249	-13,2	750	-8,3	1,7	3,0
Schweiz	690	-4,8	1 189	-3,5	2,7	1,7
Ukraine	18	x	92	x	0,2	5,1
Türkei	371	-4,9	816	+27,1	1,9	2,2
sonstige europäische Länder	230	x	475	x	1,1	2,1
<b>Afrika</b>	<b>36</b>	<b>-34,5</b>	<b>84</b>	<b>-60,9</b>	<b>0,2</b>	<b>2,3</b>
Republik Südafrika	12	-	32	+60,0	0,1	2,7
sonstige afrikanische Länder	24	-44,2	52	-73,3	0,1	2,2
<b>Asien</b>	<b>526</b>	<b>-22,1</b>	<b>3 450</b>	<b>+52,7</b>	<b>8,0</b>	<b>6,6</b>
Arabische Golfstaaten	16	-46,7	44	-62,4	0,1	2,8
Volksrepublik China und Hongkong	172	-35,3	2 343	+189,6	5,4	13,6
Indien	12	x	45	x	0,1	3,8
Israel	46	-6,1	83	+7,8	0,2	1,8
Japan	129	-1,5	364	-42,6	0,8	2,8
Südkorea	44	+57,1	127	+92,4	0,3	2,9
Taiwan	8	-33,3	19	-17,4	-	2,4
sonstige asiatische Länder	99	x	425	x	1,0	4,3
<b>Amerika</b>	<b>1 131</b>	<b>+41,9</b>	<b>5 405</b>	<b>+123,9</b>	<b>12,5</b>	<b>4,8</b>
Kanada	86	+17,8	2 324	x	5,4	27,0
USA	975	+59,8	2 829	+45,7	6,5	2,9
Mittelamerika und Karibik	10	+25,0	26	+85,7	0,1	2,6
Brasilien	34	-20,9	113	-5,0	0,3	3,3
sonstige südamerikanische Länder	26	-58,7	113	-10,3	0,3	4,3
<b>Australien</b>	<b>30</b>	<b>x</b>	<b>80</b>	<b>x</b>	<b>0,2</b>	<b>2,7</b>
<b>Neuseeland und Ozeanien</b>	<b>6</b>	<b>x</b>	<b>40</b>	<b>x</b>	<b>0,1</b>	<b>6,7</b>
<b>Ohne Angabe</b>	<b>1 040</b>	<b>+2,2</b>	<b>1 787</b>	<b>-46,4</b>	<b>4,1</b>	<b>1,7</b>

## Noch: 2.4 Leistung der Beherbergungsstätten nach Reisegebieten und Herkunftsländern

**Dezember 2006**

Reisegebiet Herkunftsland (ständiger Wohnsitz)	Ankünfte		Übernachtungen			Mittlere Aufenthalts- dauer <sup>3)</sup>
	aller Gäste	Verän- derung <sup>1)</sup>	aller Gäste	Verän- derung <sup>1)</sup>	Anteil <sup>2)</sup>	
<b>Münsterland</b>	<b>90 947</b>	<b>+2,6</b>	<b>174 124</b>	<b>-0,8</b>	<b>100</b>	<b>1,9</b>
<b>Bundesrepublik Deutschland</b>	<b>80 944</b>	<b>+1,5</b>	<b>155 339</b>	<b>-1,5</b>	<b>89,2</b>	<b>1,9</b>
<b>Ausland</b>	<b>10 003</b>	<b>+12,5</b>	<b>18 785</b>	<b>+5,5</b>	<b>10,8</b>	<b>1,9</b>
<b>Europa</b>	<b>8 530</b>	<b>+16,4</b>	<b>15 714</b>	<b>+7,4</b>	<b>83,7</b>	<b>1,8</b>
EU-Länder	7 633	x	13 812	x	73,5	1,8
Belgien	415	+18,6	717	+12,0	3,8	1,7
Dänemark	235	-4,5	350	-0,3	1,9	1,5
Estland	9	x	11	x	0,1	1,2
Finnland	47	-20,3	75	-9,6	0,4	1,6
Frankreich	409	-16,4	694	-19,7	3,7	1,7
Griechenland	77	+140,6	122	+52,5	0,6	1,6
Irland, Republik	40	-	94	+10,6	0,5	2,4
Italien	301	+12,3	687	+54,0	3,7	2,3
Lettland	11	x	16	x	0,1	1,5
Litauen	16	x	28	x	0,1	1,8
Luxemburg	124	+13,8	191	+6,7	1,0	1,5
Malta	1	x	2	x	-	2,0
Niederlande	3 803	+29,5	6 006	+17,9	32,0	1,6
Österreich	305	-9,8	676	+6,1	3,6	2,2
Polen	453	+11,9	1 630	-4,9	8,7	3,6
Portugal	39	+85,7	73	+28,1	0,4	1,9
Schweden	177	+33,1	271	+62,3	1,4	1,5
Slowakische Republik	8	x	9	x	-	1,1
Slowenien	14	x	31	x	0,2	2,2
Spanien	200	+13,0	377	+13,9	2,0	1,9
Tschechische Republik	71	-18,4	106	-46,5	0,6	1,5
Ungarn	31	-	53	+20,5	0,3	1,7
Vereinigtes Königreich	847	+1,7	1 593	+12,0	8,5	1,9
Zypern	-	-	-	-	-	-
Island	2	-33,3	7	-36,4	-	3,5
Norwegen	135	+125,0	243	+143,0	1,3	1,8
Russland	209	-5,4	570	-22,3	3,0	2,7
Schweiz	316	+10,9	535	-18,4	2,8	1,7
Ukraine	55	x	133	x	0,7	2,4
Türkei	31	-34,0	58	-20,5	0,3	1,9
sonstige europäische Länder	149	x	356	x	1,9	2,4
<b>Afrika</b>	<b>45</b>	<b>+55,2</b>	<b>141</b>	<b>+76,3</b>	<b>0,8</b>	<b>3,1</b>
Republik Südafrika	21	+50,0	38	-2,6	0,2	1,8
sonstige afrikanische Länder	24	+60,0	103	+151,2	0,5	4,3
<b>Asien</b>	<b>275</b>	<b>-1,8</b>	<b>614</b>	<b>-7,5</b>	<b>3,3</b>	<b>2,2</b>
Arabische Golfstaaten	26	-76,1	53	-64,4	0,3	2,0
Volksrepublik China und Hongkong	49	-2,0	120	-41,2	0,6	2,4
Indien	9	x	19	x	0,1	2,1
Israel	33	+43,5	50	+35,1	0,3	1,5
Japan	70	+22,8	140	+10,2	0,7	2,0
Südkorea	10	-16,7	16	-36,0	0,1	1,6
Taiwan	14	x	37	x	0,2	2,6
sonstige asiatische Länder	64	x	179	x	1,0	2,8
<b>Amerika</b>	<b>439</b>	<b>-13,8</b>	<b>1 075</b>	<b>-12,1</b>	<b>5,7</b>	<b>2,4</b>
Kanada	40	-31,0	71	-36,0	0,4	1,8
USA	315	-16,9	800	-14,1	4,3	2,5
Mittelamerika und Karibik	31	+72,2	65	+85,7	0,3	2,1
Brasilien	22	-26,7	65	-43,0	0,3	3,0
sonstige südamerikanische Länder	31	+29,2	74	+131,3	0,4	2,4
<b>Australien</b>	<b>37</b>	<b>x</b>	<b>68</b>	<b>x</b>	<b>0,4</b>	<b>1,8</b>
<b>Neuseeland und Ozeanien</b>	<b>1</b>	<b>x</b>	<b>1</b>	<b>x</b>	<b>-</b>	<b>1,0</b>
<b>Ohne Angabe</b>	<b>676</b>	<b>-1,2</b>	<b>1 172</b>	<b>+12,3</b>	<b>6,2</b>	<b>1,7</b>

## Noch: 2.4 Leistung der Beherbergungsstätten nach Reisegebieten und Herkunftsländern

**Dezember 2006**

Reisegebiet Herkunftsland (ständiger Wohnsitz)	Ankünfte		Übernachtungen			Mittlere Aufenthalts- dauer <sup>3)</sup>
	aller Gäste	Verän- derung <sup>1)</sup>	aller Gäste	Verän- derung <sup>1)</sup>	Anteil <sup>2)</sup>	
<b>Teutoburger Wald</b>	<b>108 584</b>	<b>+2,8</b>	<b>425 619</b>	<b>+3,1</b>	<b>100</b>	<b>3,9</b>
<b>Bundesrepublik Deutschland</b>	<b>97 798</b>	<b>+2,8</b>	<b>400 770</b>	<b>+3,6</b>	<b>94,2</b>	<b>4,1</b>
<b>Ausland</b>	<b>10 786</b>	<b>+2,1</b>	<b>24 849</b>	<b>-4,0</b>	<b>5,8</b>	<b>2,3</b>
<b>Europa</b>	<b>8 810</b>	<b>+0,9</b>	<b>20 390</b>	<b>-3,8</b>	<b>82,1</b>	<b>2,3</b>
EU-Länder	7 452	x	17 231	x	69,3	2,3
Belgien	590	+64,3	803	+38,2	3,2	1,4
Dänemark	530	+8,6	1 062	-8,1	4,3	2,0
Estland	4	x	6	x	-	1,5
Finnland	55	-43,9	93	-41,1	0,4	1,7
Frankreich	552	-17,0	947	-11,5	3,8	1,7
Griechenland	50	-34,2	121	-34,9	0,5	2,4
Irland, Republik	49	-21,0	144	+42,6	0,6	2,9
Italien	369	+2,8	713	-9,1	2,9	1,9
Lettland	11	x	24	x	0,1	2,2
Litauen	23	x	44	x	0,2	1,9
Luxemburg	49	-9,3	76	-33,3	0,3	1,6
Malta	-	-	-	-	-	-
Niederlande	1 737	-13,8	4 910	-21,5	19,8	2,8
Österreich	368	+0,5	772	-6,9	3,1	2,1
Polen	631	+6,2	2 057	+1,9	8,3	3,3
Portugal	135	+15,4	353	-51,8	1,4	2,6
Schweden	235	+21,1	421	+32,8	1,7	1,8
Slowakische Republik	18	x	60	x	0,2	3,3
Slowenien	24	x	42	x	0,2	1,8
Spanien	223	-14,6	574	-23,1	2,3	2,6
Tschechische Republik	197	-17,9	381	-12,2	1,5	1,9
Ungarn	66	-27,5	125	-21,9	0,5	1,9
Vereinigtes Königreich	1 535	+13,1	3 497	+17,0	14,1	2,3
Zypern	1	x	6	x	-	6,0
Island	7	+16,7	15	-	0,1	2,1
Norwegen	99	+32,0	152	+27,7	0,6	1,5
Russland	467	-3,1	870	-2,1	3,5	1,9
Schweiz	340	-22,6	670	-19,8	2,7	2,0
Ukraine	41	x	239	x	1,0	5,8
Türkei	162	+86,2	273	+96,4	1,1	1,7
sonstige europäische Länder	242	x	940	x	3,8	3,9
<b>Afrika</b>	<b>12</b>	<b>-77,4</b>	<b>44</b>	<b>-59,3</b>	<b>0,2</b>	<b>3,7</b>
Republik Südafrika	5	-44,4	29	-23,7	0,1	5,8
sonstige afrikanische Länder	7	-84,1	15	-78,6	0,1	2,1
<b>Asien</b>	<b>529</b>	<b>-9,6</b>	<b>1 338</b>	<b>-17,5</b>	<b>5,4</b>	<b>2,5</b>
Arabische Golfstaaten	90	+63,6	204	+92,5	0,8	2,3
Volksrepublik China und Hongkong	98	-32,4	309	-42,2	1,2	3,2
Indien	116	x	182	x	0,7	1,6
Israel	25	+8,7	41	+13,9	0,2	1,6
Japan	85	-65,2	289	-53,0	1,2	3,4
Südkorea	20	+33,3	42	+75,0	0,2	2,1
Taiwan	21	+5,0	49	+19,5	0,2	2,3
sonstige asiatische Länder	74	x	222	x	0,9	3,0
<b>Amerika</b>	<b>516</b>	<b>-8,8</b>	<b>1 279</b>	<b>-18,3</b>	<b>5,1</b>	<b>2,5</b>
Kanada	42	-40,0	102	-56,4	0,4	2,4
USA	392	+5,7	973	-6,9	3,9	2,5
Mittelamerika und Karibik	36	+125,0	78	-41,4	0,3	2,2
Brasilien	28	+55,6	61	+48,8	0,2	2,2
sonstige südamerikanische Länder	18	-80,2	65	-42,5	0,3	3,6
<b>Australien</b>	<b>22</b>	<b>x</b>	<b>70</b>	<b>x</b>	<b>0,3</b>	<b>3,2</b>
<b>Neuseeland und Ozeanien</b>	<b>6</b>	<b>x</b>	<b>12</b>	<b>x</b>	<b>-</b>	<b>2,0</b>
<b>Ohne Angabe</b>	<b>891</b>	<b>+80,0</b>	<b>1 716</b>	<b>+87,7</b>	<b>6,9</b>	<b>1,9</b>

## Noch: 2.4 Leistung der Beherbergungsstätten nach Reisegebieten und Herkunftsländern

**Dezember 2006**

Reisegebiet Herkunftsland (ständiger Wohnsitz)	Ankünfte		Übernachtungen			Mittlere Aufenthalts- dauer <sup>3)</sup>
	aller Gäste	Verän- derung <sup>1)</sup>	aller Gäste	Verän- derung <sup>1)</sup>	Anteil <sup>2)</sup>	
<b>Sauerland</b>	<b>112 533</b>	<b>+1,6</b>	<b>393 520</b>	<b>+1,9</b>	<b>100</b>	<b>3,5</b>
<b>Bundesrepublik Deutschland</b>	<b>91 541</b>	<b>+0,1</b>	<b>317 792</b>	<b>-0,4</b>	<b>80,8</b>	<b>3,5</b>
<b>Ausland</b>	<b>20 992</b>	<b>+8,8</b>	<b>75 728</b>	<b>+13,0</b>	<b>19,2</b>	<b>3,6</b>
<b>Europa</b>	<b>20 441</b>	<b>+10,9</b>	<b>74 276</b>	<b>+14,3</b>	<b>98,1</b>	<b>3,6</b>
EU-Länder	19 972	x	73 046	x	96,5	3,7
Belgien	2 064	+11,0	6 697	+12,4	8,8	3,2
Dänemark	120	+46,3	316	+49,8	0,4	2,6
Estland	1	x	1	x	-	1,0
Finnland	17	-22,7	23	-63,5	-	1,4
Frankreich	229	+0,9	436	-13,0	0,6	1,9
Griechenland	32	+77,8	94	+13,3	0,1	2,9
Irland, Republik	49	+48,5	118	+31,1	0,2	2,4
Italien	170	+11,1	468	+45,3	0,6	2,8
Lettland	6	x	20	x	-	3,3
Litauen	2	x	5	x	-	2,5
Luxemburg	52	-5,5	101	-11,4	0,1	1,9
Malta	-	-	-	-	-	-
Niederlande	14 933	+2,6	58 759	+9,3	77,6	3,9
Österreich	268	+41,8	627	+39,6	0,8	2,3
Polen	1 277	x	3 377	+365,8	4,5	2,6
Portugal	18	-21,7	59	+5,4	0,1	3,3
Schweden	74	-3,9	178	+0,6	0,2	2,4
Slowakische Republik	35	x	87	x	0,1	2,5
Slowenien	10	x	11	x	-	1,1
Spanien	116	+28,9	250	+28,2	0,3	2,2
Tschechische Republik	130	-6,5	463	+51,8	0,6	3,6
Ungarn	34	+21,4	143	+57,1	0,2	4,2
Vereinigtes Königreich	335	+11,7	813	+6,1	1,1	2,4
Zypern	-	-	-	-	-	-
Island	36	x	104	x	0,1	2,9
Norwegen	50	+11,1	94	-45,0	0,1	1,9
Russland	75	-7,4	121	-45,2	0,2	1,6
Schweiz	180	+4,0	488	+21,1	0,6	2,7
Ukraine	48	x	179	x	0,2	3,7
Türkei	48	+60,0	80	+33,3	0,1	1,7
sonstige europäische Länder	32	x	164	x	0,2	5,1
<b>Afrika</b>	<b>11</b>	<b>+22,2</b>	<b>21</b>	<b>-34,4</b>	<b>-</b>	<b>1,9</b>
Republik Südafrika	2	-33,3	6	-14,3	-	3,0
sonstige afrikanische Länder	9	+50,0	15	-40,0	-	1,7
<b>Asien</b>	<b>150</b>	<b>-18,5</b>	<b>427</b>	<b>-13,0</b>	<b>0,6</b>	<b>2,8</b>
Arabische Golfstaaten	4	-	8	+14,3	-	2,0
Volksrepublik China und Hongkong	45	-48,9	154	-39,6	0,2	3,4
Indien	6	x	56	x	0,1	9,3
Israel	7	+133,3	12	+50,0	-	1,7
Japan	38	+5,6	85	+10,4	0,1	2,2
Südkorea	19	+111,1	53	+112,0	0,1	2,8
Taiwan	12	-7,7	13	-63,9	-	1,1
sonstige asiatische Länder	19	x	46	x	0,1	2,4
<b>Amerika</b>	<b>155</b>	<b>-34,3</b>	<b>343</b>	<b>-44,0</b>	<b>0,5</b>	<b>2,2</b>
Kanada	33	+6,5	85	-5,6	0,1	2,6
USA	102	-41,7	227	-49,4	0,3	2,2
Mittelamerika und Karibik	7	+40,0	9	-30,8	-	1,3
Brasilien	6	-33,3	7	-36,4	-	1,2
sonstige südamerikanische Länder	7	-56,3	15	-69,4	-	2,1
<b>Australien</b>	<b>14</b>	<b>x</b>	<b>43</b>	<b>x</b>	<b>0,1</b>	<b>3,1</b>
<b>Neuseeland und Ozeanien</b>	<b>1</b>	<b>x</b>	<b>6</b>	<b>x</b>	<b>-</b>	<b>6,0</b>
<b>Ohne Angabe</b>	<b>220</b>	<b>-27,6</b>	<b>612</b>	<b>+12,3</b>	<b>0,8</b>	<b>2,8</b>

## Noch: 2.4 Leistung der Beherbergungsstätten nach Reisegebieten und Herkunftsländern

**Dezember 2006**

Reisegebiet Herkunftsland (ständiger Wohnsitz)	Ankünfte		Übernachtungen			Mittlere Aufenthalts- dauer <sup>3)</sup>
	aller Gäste	Verän- derung <sup>1)</sup>	aller Gäste	Verän- derung <sup>1)</sup>	Anteil <sup>2)</sup>	
<b>Siegerland-Wittgenstein</b>	<b>15 631</b>	<b>+3,7</b>	<b>67 041</b>	<b>+2,7</b>	<b>100</b>	<b>4,3</b>
<b>Bundesrepublik Deutschland</b>	<b>13 946</b>	<b>+3,0</b>	<b>63 600</b>	<b>+3,4</b>	<b>94,9</b>	<b>4,6</b>
<b>Ausland</b>	<b>1 685</b>	<b>+10,7</b>	<b>3 441</b>	<b>-10,0</b>	<b>5,1</b>	<b>2,0</b>
<b>Europa</b>	<b>1 271</b>	<b>+8,2</b>	<b>2 537</b>	<b>-4,8</b>	<b>73,7</b>	<b>2,0</b>
EU-Länder	992	x	2 070	x	60,2	2,1
Belgien	94	+19,0	201	+19,6	5,8	2,1
Dänemark	37	-36,2	67	-41,2	1,9	1,8
Estland	2	x	2	x	0,1	1,0
Finnland	14	-33,3	22	-26,7	0,6	1,6
Frankreich	93	-2,1	128	-31,2	3,7	1,4
Griechenland	10	+233,3	16	+433,3	0,5	1,6
Irland, Republik	2	+100,0	4	+300,0	0,1	2,0
Italien	56	-3,4	150	+87,5	4,4	2,7
Lettland	-	-	-	-	-	-
Litauen	3	x	3	x	0,1	1,0
Luxemburg	-	-	-	-	-	-
Malta	-	-	-	-	-	-
Niederlande	294	-9,3	826	-1,4	24,0	2,8
Österreich	98	+104,2	204	+117,0	5,9	2,1
Polen	68	-12,8	97	-67,7	2,8	1,4
Portugal	10	+400,0	22	+450,0	0,6	2,2
Schweden	30	-30,2	48	-23,8	1,4	1,6
Slowakische Republik	7	x	7	x	0,2	1,0
Slowenien	-	-	-	-	-	-
Spanien	33	+50,0	58	+9,4	1,7	1,8
Tschechische Republik	31	-22,5	40	-80,5	1,2	1,3
Ungarn	19	+5,6	23	-14,8	0,7	1,2
Vereinigtes Königreich	91	+12,3	152	+0,7	4,4	1,7
Zypern	-	-	-	-	-	-
Island	102	x	109	x	3,2	1,1
Norwegen	4	-81,0	8	-82,6	0,2	2,0
Russland	30	-38,8	111	+101,8	3,2	3,7
Schweiz	62	+8,8	107	+27,4	3,1	1,7
Ukraine	3	x	8	x	0,2	2,7
Türkei	10	-60,0	17	-67,9	0,5	1,7
sonstige europäische Länder	68	x	107	x	3,1	1,6
<b>Afrika</b>	<b>13</b>	<b>+85,7</b>	<b>16</b>	<b>+45,5</b>	<b>0,5</b>	<b>1,2</b>
Republik Südafrika	4	+100,0	4	-33,3	0,1	1,0
sonstige afrikanische Länder	9	+80,0	12	+140,0	0,3	1,3
<b>Asien</b>	<b>127</b>	<b>-33,5</b>	<b>328</b>	<b>-62,8</b>	<b>9,5</b>	<b>2,6</b>
Arabische Golfstaaten	5	-82,1	36	-34,5	1,0	7,2
Volksrepublik China und Hongkong	63	-14,9	199	-65,2	5,8	3,2
Indien	6	x	14	x	0,4	2,3
Israel	12	-7,7	22	-18,5	0,6	1,8
Japan	33	-15,4	36	-68,4	1,0	1,1
Südkorea	3	-70,0	8	-42,9	0,2	2,7
Taiwan	1	x	2	x	0,1	2,0
sonstige asiatische Länder	4	x	11	x	0,3	2,8
<b>Amerika</b>	<b>89</b>	<b>+39,1</b>	<b>199</b>	<b>+49,6</b>	<b>5,8</b>	<b>2,2</b>
Kanada	8	-	9	-	0,3	1,1
USA	71	+51,1	131	+24,8	3,8	1,8
Mittelamerika und Karibik	4	+100,0	35	x	1,0	8,8
Brasilien	6	+50,0	24	+71,4	0,7	4,0
sonstige südamerikanische Länder	-	-	-	-	-	-
<b>Australien</b>	<b>2</b>	<b>x</b>	<b>2</b>	<b>x</b>	<b>0,1</b>	<b>1,0</b>
<b>Neuseeland und Ozeanien</b>	<b>1</b>	<b>x</b>	<b>4</b>	<b>x</b>	<b>0,1</b>	<b>4,0</b>
<b>Ohne Angabe</b>	<b>182</b>	<b>+133,3</b>	<b>355</b>	<b>+186,3</b>	<b>10,3</b>	<b>2,0</b>

## Noch: 2.4 Leistung der Beherbergungsstätten nach Reisegebieten und Herkunftsländern

**Dezember 2006**

Reisegebiet Herkunftsland (ständiger Wohnsitz)	Ankünfte		Übernachtungen			Mittlere Aufenthalts- dauer <sup>3)</sup>
	aller Gäste	Verän- derung <sup>1)</sup>	aller Gäste	Verän- derung <sup>1)</sup>	Anteil <sup>2)</sup>	
<b>Bergisches Land</b>	<b>55 245</b>	<b>+3,4</b>	<b>140 179</b>	<b>+5,1</b>	<b>100</b>	<b>2,5</b>
<b>Bundesrepublik Deutschland</b>	<b>48 087</b>	<b>+5,7</b>	<b>125 032</b>	<b>+6,7</b>	<b>89,2</b>	<b>2,6</b>
<b>Ausland</b>	<b>7 158</b>	<b>-10,0</b>	<b>15 147</b>	<b>-6,2</b>	<b>10,8</b>	<b>2,1</b>
<b>Europa</b>	<b>6 205</b>	<b>-4,2</b>	<b>12 316</b>	<b>-0,7</b>	<b>81,3</b>	<b>2,0</b>
EU-Länder	5 454	x	10 516	x	69,4	1,9
Belgien	583	+11,0	1 155	+9,9	7,6	2,0
Dänemark	107	-20,7	175	-12,1	1,2	1,6
Estland	7	x	9	x	0,1	1,3
Finnland	43	-41,9	68	-44,3	0,4	1,6
Frankreich	723	+20,9	1 089	+5,8	7,2	1,5
Griechenland	83	+40,7	138	-31,7	0,9	1,7
Irland, Republik	17	-82,5	35	-70,6	0,2	2,1
Italien	331	-8,8	657	-16,7	4,3	2,0
Lettland	9	x	18	x	0,1	2,0
Litauen	14	x	25	x	0,2	1,8
Luxemburg	68	-8,1	154	-0,6	1,0	2,3
Malta	-	-	-	-	-	-
Niederlande	1 571	+17,2	3 161	+33,5	20,9	2,0
Österreich	192	+7,9	430	+21,8	2,8	2,2
Polen	327	+52,1	641	+15,9	4,2	2,0
Portugal	56	-15,2	120	+30,4	0,8	2,1
Schweden	226	+47,7	320	+32,2	2,1	1,4
Slowakische Republik	22	x	60	x	0,4	2,7
Slowenien	10	x	13	x	0,1	1,3
Spanien	214	+15,1	523	+49,9	3,5	2,4
Tschechische Republik	130	-6,5	352	-29,3	2,3	2,7
Ungarn	26	+4,0	44	-15,4	0,3	1,7
Vereinigtes Königreich	695	-48,9	1 329	-46,4	8,8	1,9
Zypern	-	-	-	-	-	-
Island	2	-	4	-60,0	-	2,0
Norwegen	65	+22,6	82	+9,3	0,5	1,3
Russland	89	-39,0	204	-33,3	1,3	2,3
Schweiz	387	+10,6	675	+7,8	4,5	1,7
Ukraine	11	x	22	x	0,1	2,0
Türkei	89	-13,6	223	-9,7	1,5	2,5
sonstige europäische Länder	108	x	590	x	3,9	5,5
<b>Afrika</b>	<b>19</b>	<b>-47,2</b>	<b>40</b>	<b>-62,3</b>	<b>0,3</b>	<b>2,1</b>
Republik Südafrika	5	-54,5	13	-27,8	0,1	2,6
sonstige afrikanische Länder	14	-44,0	27	-69,3	0,2	1,9
<b>Asien</b>	<b>265</b>	<b>-47,0</b>	<b>1 032</b>	<b>-31,1</b>	<b>6,8</b>	<b>3,9</b>
Arabische Golfstaaten	10	-44,4	30	+15,4	0,2	3,0
Volksrepublik China und Hongkong	90	-64,4	325	-54,3	2,1	3,6
Indien	18	x	89	x	0,6	4,9
Israel	18	+100,0	45	+60,7	0,3	2,5
Japan	46	-36,1	146	-19,3	1,0	3,2
Südkorea	14	-12,5	87	+200,0	0,6	6,2
Taiwan	7	-46,2	16	-55,6	0,1	2,3
sonstige asiatische Länder	62	x	294	x	1,9	4,7
<b>Amerika</b>	<b>417</b>	<b>+8,9</b>	<b>1 270</b>	<b>+12,1</b>	<b>8,4</b>	<b>3,0</b>
Kanada	29	+3,6	54	+12,5	0,4	1,9
USA	332	+6,4	1 002	+7,1	6,6	3,0
Mittelamerika und Karibik	8	-11,1	45	+15,4	0,3	5,6
Brasilien	31	+14,8	109	+51,4	0,7	3,5
sonstige südamerikanische Länder	17	+142,9	60	+57,9	0,4	3,5
<b>Australien</b>	<b>20</b>	<b>x</b>	<b>45</b>	<b>x</b>	<b>0,3</b>	<b>2,3</b>
<b>Neuseeland und Ozeanien</b>	<b>-</b>	<b>-</b>	<b>-</b>	<b>-</b>	<b>-</b>	<b>-</b>
<b>Ohne Angabe</b>	<b>232</b>	<b>-52,8</b>	<b>444</b>	<b>-49,7</b>	<b>2,9</b>	<b>1,9</b>



## Noch: 2.4 Leistung der Beherbergungsstätten nach Reisegebieten und Herkunftsländern

Dezember 2006

Reisegebiet Herkunftsland (ständiger Wohnsitz)	Ankünfte		Übernachtungen			Mittlere Aufenthalts- dauer <sup>3)</sup>
	aller Gäste	Verän- derung <sup>1)</sup>	aller Gäste	Verän- derung <sup>1)</sup>	Anteil <sup>2)</sup>	
<b>Bonn und Rhein-Sieg-Kreis</b>	<b>80 807</b>	<b>+9,2</b>	<b>158 572</b>	<b>+9,4</b>	<b>100</b>	<b>2,0</b>
<b>Bundesrepublik Deutschland</b>	<b>66 243</b>	<b>+5,9</b>	<b>127 153</b>	<b>+7,6</b>	<b>80,2</b>	<b>1,9</b>
<b>Ausland</b>	<b>14 564</b>	<b>+26,9</b>	<b>31 419</b>	<b>+17,0</b>	<b>19,8</b>	<b>2,2</b>
<b>Europa</b>	<b>11 916</b>	<b>+30,5</b>	<b>23 466</b>	<b>+18,3</b>	<b>74,7</b>	<b>2,0</b>
EU-Länder	10 826	x	21 053	x	67,0	1,9
Belgien	2 074	+64,2	3 805	+29,2	12,1	1,8
Dänemark	110	-32,9	193	-43,9	0,6	1,8
Estland	5	x	9	x	-	1,8
Finnland	66	-32,0	225	+73,1	0,7	3,4
Frankreich	1 005	-2,0	2 185	+3,3	7,0	2,2
Griechenland	56	-	144	+3,6	0,5	2,6
Irland, Republik	34	-24,4	69	-34,9	0,2	2,0
Italien	370	-23,7	807	-36,8	2,6	2,2
Lettland	6	x	18	x	0,1	3,0
Litauen	996	x	1 015	x	3,2	1,0
Luxemburg	159	+21,4	288	+55,7	0,9	1,8
Malta	-	-	-	-	-	-
Niederlande	1 997	+42,2	3 328	+52,0	10,6	1,7
Österreich	433	-27,2	967	-33,1	3,1	2,2
Polen	234	+2,2	946	+3,8	3,0	4,0
Portugal	71	+173,1	149	+109,9	0,5	2,1
Schweden	139	+80,5	306	+108,2	1,0	2,2
Slowakische Republik	106	x	157	x	0,5	1,5
Slowenien	5	x	9	x	-	1,8
Spanien	269	+15,0	606	+1,3	1,9	2,3
Tschechische Republik	217	-22,5	629	-13,5	2,0	2,9
Ungarn	64	-33,3	98	-54,6	0,3	1,5
Vereinigtes Königreich	2 410	+18,4	5 100	+22,5	16,2	2,1
Zypern	-	-	-	-	-	-
Island	2	-	4	+100,0	-	2,0
Norwegen	62	+121,4	134	+63,4	0,4	2,2
Russland	138	+21,1	486	+37,7	1,5	3,5
Schweiz	592	+22,3	1 159	+6,7	3,7	2,0
Ukraine	12	x	26	x	0,1	2,2
Türkei	177	+86,3	376	+61,4	1,2	2,1
sonstige europäische Länder	107	x	228	x	0,7	2,1
<b>Afrika</b>	<b>219</b>	<b>+71,1</b>	<b>924</b>	<b>+94,9</b>	<b>2,9</b>	<b>4,2</b>
Republik Südafrika	16	-57,9	58	-50,0	0,2	3,6
sonstige afrikanische Länder	203	+125,6	866	+141,9	2,8	4,3
<b>Asien</b>	<b>955</b>	<b>-7,5</b>	<b>3 336</b>	<b>-1,6</b>	<b>10,6</b>	<b>3,5</b>
Arabische Golfstaaten	151	-59,5	1 390	-29,0	4,4	9,2
Volksrepublik China und Hongkong	279	+52,5	650	+91,7	2,1	2,3
Indien	22	x	48	x	0,2	2,2
Israel	31	-18,4	48	-45,5	0,2	1,5
Japan	288	+29,7	643	+40,1	2,0	2,2
Südkorea	27	+42,1	56	+75,0	0,2	2,1
Taiwan	13	+225,0	39	+143,8	0,1	3,0
sonstige asiatische Länder	144	x	462	x	1,5	3,2
<b>Amerika</b>	<b>1 127</b>	<b>+45,6</b>	<b>2 995</b>	<b>+26,7</b>	<b>9,5</b>	<b>2,7</b>
Kanada	50	+16,3	147	+7,3	0,5	2,9
USA	948	+43,6	2 234	+8,8	7,1	2,4
Mittelamerika und Karibik	34	+36,0	80	+37,9	0,3	2,4
Brasilien	42	+147,1	96	+81,1	0,3	2,3
sonstige südamerikanische Länder	53	+82,8	438	x	1,4	8,3
<b>Australien</b>	<b>67</b>	<b>x</b>	<b>190</b>	<b>x</b>	<b>0,6</b>	<b>2,8</b>
<b>Neuseeland und Ozeanien</b>	<b>20</b>	<b>x</b>	<b>55</b>	<b>x</b>	<b>0,2</b>	<b>2,8</b>
<b>Ohne Angabe</b>	<b>260</b>	<b>-16,1</b>	<b>453</b>	<b>-17,8</b>	<b>1,4</b>	<b>1,7</b>

## Noch: 2.4 Leistung der Beherbergungsstätten nach Reisegebieten und Herkunftsländern

**Dezember 2006**

Reisegebiet Herkunftsland (ständiger Wohnsitz)	Ankünfte		Übernachtungen			Mittlere Aufenthalts- dauer <sup>3)</sup>
	aller Gäste	Verän- derung <sup>1)</sup>	aller Gäste	Verän- derung <sup>1)</sup>	Anteil <sup>2)</sup>	
<b>Köln und Region</b>	<b>239 633</b>	<b>+4,8</b>	<b>408 572</b>	<b>+6,8</b>	<b>100</b>	<b>1,7</b>
<b>Bundesrepublik Deutschland</b>	<b>158 073</b>	<b>+5,4</b>	<b>251 518</b>	<b>+7,2</b>	<b>61,6</b>	<b>1,6</b>
<b>Ausland</b>	<b>81 560</b>	<b>+3,7</b>	<b>157 054</b>	<b>+6,2</b>	<b>38,4</b>	<b>1,9</b>
<b>Europa</b>	<b>67 851</b>	<b>+3,3</b>	<b>130 912</b>	<b>+7,2</b>	<b>83,4</b>	<b>1,9</b>
EU-Länder	61 576	x	117 227	x	74,6	1,9
Belgien	9 805	+26,3	13 781	+25,9	8,8	1,4
Dänemark	332	+3,1	629	-7,4	0,4	1,9
Estland	19	x	31	x	-	1,6
Finnland	451	+20,3	981	+33,1	0,6	2,2
Frankreich	3 930	-11,4	6 592	-10,5	4,2	1,7
Griechenland	477	+45,0	1 101	+41,0	0,7	2,3
Irland, Republik	807	+11,9	1 971	+10,1	1,3	2,4
Italien	2 378	+11,7	5 090	+6,5	3,2	2,1
Lettland	66	x	114	x	0,1	1,7
Litauen	54	x	89	x	0,1	1,6
Luxemburg	1 445	+24,4	2 104	+23,8	1,3	1,5
Malta	6	x	10	x	-	1,7
Niederlande	13 786	-6,2	23 746	+6,1	15,1	1,7
Österreich	1 863	-5,9	3 365	+1,7	2,1	1,8
Polen	493	-13,7	981	-17,9	0,6	2,0
Portugal	297	+20,7	656	+11,2	0,4	2,2
Schweden	620	+45,5	1 083	+47,3	0,7	1,7
Slowakische Republik	67	x	141	x	0,1	2,1
Slowenien	62	x	197	x	0,1	3,2
Spanien	2 113	+17,6	4 258	+13,0	2,7	2,0
Tschechische Republik	378	+1,1	593	-20,4	0,4	1,6
Ungarn	194	-12,2	422	-9,4	0,3	2,2
Vereinigtes Königreich	21 900	-1,5	49 228	+2,8	31,3	2,2
Zypern	33	x	64	x	-	1,9
Island	73	-29,1	124	-35,1	0,1	1,7
Norwegen	325	-14,5	569	-19,4	0,4	1,8
Russland	1 063	+21,3	2 602	+9,3	1,7	2,4
Schweiz	2 824	+19,4	5 334	+18,2	3,4	1,9
Ukraine	116	x	179	x	0,1	1,5
Türkei	938	-27,3	3 010	+13,8	1,9	3,2
sonstige europäische Länder	936	x	1 867	x	1,2	2,0
<b>Afrika</b>	<b>500</b>	<b>+1,0</b>	<b>1 477</b>	<b>+29,6</b>	<b>0,9</b>	<b>3,0</b>
Republik Südafrika	110	+71,9	311	+128,7	0,2	2,8
sonstige afrikanische Länder	390	-9,5	1 166	+16,1	0,7	3,0
<b>Asien</b>	<b>4 172</b>	<b>-10,7</b>	<b>7 850</b>	<b>-8,0</b>	<b>5,0</b>	<b>1,9</b>
Arabische Golfstaaten	343	-23,8	1 306	-2,6	0,8	3,8
Volksrepublik China und Hongkong	979	-10,5	1 586	-13,2	1,0	1,6
Indien	110	x	339	x	0,2	3,1
Israel	110	-2,7	210	+2,4	0,1	1,9
Japan	789	-19,7	1 249	-23,8	0,8	1,6
Südkorea	114	-31,3	212	-13,1	0,1	1,9
Taiwan	148	+74,1	249	+47,3	0,2	1,7
sonstige asiatische Länder	1 579	x	2 699	x	1,7	1,7
<b>Amerika</b>	<b>5 436</b>	<b>+38,1</b>	<b>11 454</b>	<b>+37,1</b>	<b>7,3</b>	<b>2,1</b>
Kanada	313	+27,8	701	+33,5	0,4	2,2
USA	4 312	+42,7	9 067	+37,5	5,8	2,1
Mittelamerika und Karibik	151	+11,9	289	+18,9	0,2	1,9
Brasilien	347	+27,6	671	+30,8	0,4	1,9
sonstige südamerikanische Länder	313	+19,9	726	+50,3	0,5	2,3
<b>Australien</b>	<b>475</b>	<b>x</b>	<b>934</b>	<b>x</b>	<b>0,6</b>	<b>2,0</b>
<b>Neuseeland und Ozeanien</b>	<b>77</b>	<b>x</b>	<b>137</b>	<b>x</b>	<b>0,1</b>	<b>1,8</b>
<b>Ohne Angabe</b>	<b>3 049</b>	<b>-7,4</b>	<b>4 290</b>	<b>-34,9</b>	<b>2,7</b>	<b>1,4</b>

## Noch: 2.4 Leistung der Beherbergungsstätten nach Reisegebieten und Herkunftsländern

**Dezember 2006**

Reisegebiet Herkunftsland (ständiger Wohnsitz)	Ankünfte		Übernachtungen			Mittlere Aufenthalts- dauer <sup>3)</sup>
	aller Gäste	Verän- derung <sup>1)</sup>	aller Gäste	Verän- derung <sup>1)</sup>	Anteil <sup>2)</sup>	
<b>Düsseldorf und Kreis Mettmann</b>	<b>171 540</b>	<b>+11,5</b>	<b>282 563</b>	<b>+13,4</b>	<b>100</b>	<b>1,6</b>
<b>Bundesrepublik Deutschland</b>	<b>110 214</b>	<b>+6,9</b>	<b>175 695</b>	<b>+10,3</b>	<b>62,2</b>	<b>1,6</b>
<b>Ausland</b>	<b>61 326</b>	<b>+20,8</b>	<b>106 868</b>	<b>+18,8</b>	<b>37,8</b>	<b>1,7</b>
<b>Europa</b>	<b>50 953</b>	<b>+26,7</b>	<b>86 275</b>	<b>+27,2</b>	<b>80,7</b>	<b>1,7</b>
EU-Länder	45 853	x	76 885	x	71,9	1,7
Belgien	3 867	+39,4	5 427	+38,4	5,1	1,4
Dänemark	427	+43,8	646	+30,0	0,6	1,5
Estland	71	x	132	x	0,1	1,9
Finnland	614	+17,9	1 051	+25,3	1,0	1,7
Frankreich	2 291	+10,3	3 549	+4,8	3,3	1,5
Griechenland	516	+27,7	1 138	+28,6	1,1	2,2
Irland, Republik	633	+8,0	1 468	+15,3	1,4	2,3
Italien	1 730	-1,0	2 878	-8,6	2,7	1,7
Lettland	89	x	178	x	0,2	2,0
Litauen	54	x	93	x	0,1	1,7
Luxemburg	515	+9,8	797	+15,8	0,7	1,5
Malta	9	x	22	x	-	2,4
Niederlande	21 358	+35,7	34 031	+35,4	31,8	1,6
Österreich	1 323	+20,5	2 156	+14,1	2,0	1,6
Polen	748	+42,2	1 411	+44,0	1,3	1,9
Portugal	359	+11,5	577	-6,0	0,5	1,6
Schweden	657	-31,6	1 003	-31,5	0,9	1,5
Slowakische Republik	78	x	168	x	0,2	2,2
Slowenien	15	x	34	x	-	2,3
Spanien	1 962	+0,2	3 468	+1,1	3,2	1,8
Tschechische Republik	308	+11,6	730	+13,5	0,7	2,4
Ungarn	198	+36,6	362	+8,4	0,3	1,8
Vereinigtes Königreich	8 023	+28,9	15 545	+41,6	14,5	1,9
Zypern	8	x	21	x	-	2,6
Island	32	+357,1	38	+280,0	-	1,2
Norwegen	471	+110,3	899	+95,9	0,8	1,9
Russland	1 092	+51,5	2 507	+40,8	2,3	2,3
Schweiz	1 707	+7,0	2 794	+10,1	2,6	1,6
Ukraine	26	x	49	x	-	1,9
Türkei	649	+5,9	1 153	-6,6	1,1	1,8
sonstige europäische Länder	1 123	x	1 950	x	1,8	1,7
<b>Afrika</b>	<b>321</b>	<b>+3,9</b>	<b>637</b>	<b>-15,2</b>	<b>0,6</b>	<b>2,0</b>
Republik Südafrika	63	-29,2	127	-29,4	0,1	2,0
sonstige afrikanische Länder	258	+17,3	510	-10,7	0,5	2,0
<b>Asien</b>	<b>5 009</b>	<b>+15,5</b>	<b>11 547</b>	<b>+19,0</b>	<b>10,8</b>	<b>2,3</b>
Arabische Golfstaaten	1 215	+53,4	2 077	+27,0	1,9	1,7
Volksrepublik China und Hongkong	684	+13,1	1 878	+41,3	1,8	2,7
Indien	171	x	365	x	0,3	2,1
Israel	169	+7,6	482	+53,5	0,5	2,9
Japan	2 004	+1,3	4 316	-1,0	4,0	2,2
Südkorea	182	+8,3	1 006	+107,0	0,9	5,5
Taiwan	94	-	222	-15,6	0,2	2,4
sonstige asiatische Länder	490	x	1 201	x	1,1	2,5
<b>Amerika</b>	<b>3 315</b>	<b>+18,1</b>	<b>5 969</b>	<b>-13,4</b>	<b>5,6</b>	<b>1,8</b>
Kanada	551	+211,3	786	+110,2	0,7	1,4
USA	2 484	+6,1	4 671	+0,3	4,4	1,9
Mittelamerika und Karibik	55	-53,8	98	-85,2	0,1	1,8
Brasilien	97	+27,6	200	-22,5	0,2	2,1
sonstige südamerikanische Länder	128	+37,6	214	-77,3	0,2	1,7
<b>Australien</b>	<b>182</b>	<b>x</b>	<b>336</b>	<b>x</b>	<b>0,3</b>	<b>1,8</b>
<b>Neuseeland und Ozeanien</b>	<b>20</b>	<b>x</b>	<b>46</b>	<b>x</b>	<b>-</b>	<b>2,3</b>
<b>Ohne Angabe</b>	<b>1 526</b>	<b>-47,0</b>	<b>2 058</b>	<b>-52,0</b>	<b>1,9</b>	<b>1,3</b>

## Noch: 2.4 Leistung der Beherbergungsstätten nach Reisegebieten und Herkunftsländern

**Dezember 2006**

Reisegebiet Herkunftsland (ständiger Wohnsitz)	Ankünfte		Übernachtungen			Mittlere Aufenthalts- dauer <sup>3)</sup>
	aller Gäste	Verän- derung <sup>1)</sup>	aller Gäste	Verän- derung <sup>1)</sup>	Anteil <sup>2)</sup>	
<b>Ruhrgebiet</b>	<b>172 902</b>	<b>+6,4</b>	<b>323 303</b>	<b>+4,2</b>	<b>100</b>	<b>1,9</b>
<b>Bundesrepublik Deutschland</b>	<b>144 950</b>	<b>+4,9</b>	<b>270 194</b>	<b>+2,1</b>	<b>83,6</b>	<b>1,9</b>
<b>Ausland</b>	<b>27 952</b>	<b>+15,1</b>	<b>53 109</b>	<b>+16,7</b>	<b>16,4</b>	<b>1,9</b>
<b>Europa</b>	<b>24 210</b>	<b>+17,3</b>	<b>43 680</b>	<b>+18,3</b>	<b>82,2</b>	<b>1,8</b>
EU-Länder	20 385	x	36 557	x	68,8	1,8
Belgien	1 274	+11,7	2 007	+17,2	3,8	1,6
Dänemark	474	+33,1	724	+42,2	1,4	1,5
Estland	38	x	59	x	0,1	1,6
Finnland	288	+17,1	575	+45,9	1,1	2,0
Frankreich	1 474	+24,4	2 251	+14,8	4,2	1,5
Griechenland	325	+72,9	824	+59,1	1,6	2,5
Irland, Republik	96	+43,3	167	+5,0	0,3	1,7
Italien	983	+30,4	1 984	+21,6	3,7	2,0
Lettland	108	x	314	x	0,6	2,9
Litauen	99	x	161	x	0,3	1,6
Luxemburg	248	+2,5	336	-11,6	0,6	1,4
Malta	2	x	2	x	-	1,0
Niederlande	7 425	+11,5	12 027	+4,3	22,6	1,6
Österreich	1 134	+11,3	2 598	+23,8	4,9	2,3
Polen	1 366	+51,6	2 794	+62,8	5,3	2,0
Portugal	231	-12,5	385	+1,9	0,7	1,7
Schweden	556	+43,3	947	+68,8	1,8	1,7
Slowakische Republik	108	x	209	x	0,4	1,9
Slowenien	46	x	146	x	0,3	3,2
Spanien	670	-24,5	1 278	-27,3	2,4	1,9
Tschechische Republik	400	-5,9	784	-3,8	1,5	2,0
Ungarn	193	-25,2	491	+11,8	0,9	2,5
Vereinigtes Königreich	2 821	+41,8	5 352	+33,8	10,1	1,9
Zypern	26	x	142	x	0,3	5,5
Island	1	-88,9	1	-93,8	-	1,0
Norwegen	196	+60,7	336	+54,1	0,6	1,7
Russland	631	-14,6	1 510	+3,4	2,8	2,4
Schweiz	1 482	+31,3	2 310	+20,2	4,3	1,6
Ukraine	81	x	212	x	0,4	2,6
Türkei	466	-26,3	960	-2,7	1,8	2,1
sonstige europäische Länder	968	x	1 794	x	3,4	1,9
<b>Afrika</b>	<b>139</b>	<b>-4,8</b>	<b>454</b>	<b>+51,3</b>	<b>0,9</b>	<b>3,3</b>
Republik Südafrika	36	+28,6	166	+196,4	0,3	4,6
sonstige afrikanische Länder	103	-12,7	288	+18,0	0,5	2,8
<b>Asien</b>	<b>1 142</b>	<b>+0,4</b>	<b>3 850</b>	<b>+8,9</b>	<b>7,2</b>	<b>3,4</b>
Arabische Golfstaaten	85	-16,7	281	+5,6	0,5	3,3
Volksrepublik China und Hongkong	279	-25,8	721	-52,5	1,4	2,6
Indien	196	x	766	x	1,4	3,9
Israel	66	+57,1	160	+158,1	0,3	2,4
Japan	217	-2,7	471	+12,4	0,9	2,2
Südkorea	47	-29,9	93	-50,0	0,2	2,0
Taiwan	37	+76,2	231	x	0,4	6,2
sonstige asiatische Länder	215	x	1 127	x	2,1	5,2
<b>Amerika</b>	<b>1 437</b>	<b>+23,1</b>	<b>3 524</b>	<b>+32,6</b>	<b>6,6</b>	<b>2,5</b>
Kanada	130	+97,0	342	+92,1	0,6	2,6
USA	1 121	+30,7	2 445	+21,8	4,6	2,2
Mittelamerika und Karibik	63	+320,0	436	+260,3	0,8	6,9
Brasilien	72	-27,3	198	+16,5	0,4	2,8
sonstige südamerikanische Länder	51	-60,5	103	-43,1	0,2	2,0
<b>Australien</b>	<b>56</b>	<b>x</b>	<b>103</b>	<b>x</b>	<b>0,2</b>	<b>1,8</b>
<b>Neuseeland und Ozeanien</b>	<b>6</b>	<b>x</b>	<b>12</b>	<b>x</b>	<b>-</b>	<b>2,0</b>
<b>Ohne Angabe</b>	<b>962</b>	<b>+10,8</b>	<b>1 486</b>	<b>+25,0</b>	<b>2,8</b>	<b>1,5</b>

## Noch: 2.4 Leistung der Beherbergungsstätten nach Reisegebieten und Herkunftsländern

**Dezember 2006**

Reisegebiet Herkunftsland (ständiger Wohnsitz)	Ankünfte		Übernachtungen			Mittlere Aufenthalts- dauer <sup>3)</sup>
	aller Gäste	Verän- derung <sup>1)</sup>	aller Gäste	Verän- derung <sup>1)</sup>	Anteil <sup>2)</sup>	
<b>Nordrhein-Westfalen</b>	<b>1 219 406</b>	<b>+4,8</b>	<b>2 733 004</b>	<b>+4,7</b>	<b>100</b>	<b>2,2</b>
<b>Bundesrepublik Deutschland</b>	<b>942 107</b>	<b>+3,3</b>	<b>2 155 832</b>	<b>+3,2</b>	<b>78,9</b>	<b>2,3</b>
<b>Ausland</b>	<b>277 299</b>	<b>+10,5</b>	<b>577 172</b>	<b>+11,0</b>	<b>21,1</b>	<b>2,1</b>
<b>Europa</b>	<b>236 672</b>	<b>+12,3</b>	<b>483 843</b>	<b>+13,1</b>	<b>83,8</b>	<b>2,0</b>
EU-Länder	214 247	x	437 514	x	75,8	2,0
Belgien	27 514	+28,4	47 040	+23,4	8,2	1,7
Dänemark	2 657	+11,6	4 798	+6,7	0,8	1,8
Estland	199	x	327	x	0,1	1,6
Finnland	1 745	+2,8	3 394	+18,6	0,6	1,9
Frankreich	14 057	-0,1	22 904	-2,5	4,0	1,6
Griechenland	1 803	+28,6	4 213	+17,7	0,7	2,3
Irland, Republik	1 811	+2,5	4 242	+6,5	0,7	2,3
Italien	7 531	+4,6	15 151	-1,1	2,6	2,0
Lettland	408	x	837	x	0,1	2,1
Litauen	1 289	x	1 521	x	0,3	1,2
Luxemburg	3 112	+18,1	4 836	+16,6	0,8	1,6
Malta	58	x	111	x	-	1,9
Niederlande	78 486	+13,7	170 900	+15,8	29,6	2,2
Österreich	6 794	+3,4	13 992	+9,2	2,4	2,1
Polen	6 270	+49,6	15 338	+37,6	2,7	2,4
Portugal	1 322	+9,8	2 607	-8,5	0,5	2,0
Schweden	3 093	+12,4	5 348	+19,7	0,9	1,7
Slowakische Republik	572	x	1 124	x	0,2	2,0
Slowenien	217	x	579	x	0,1	2,7
Spanien	6 377	+3,3	12 686	+2,6	2,2	2,0
Tschechische Republik	2 125	-17,7	4 685	-19,1	0,8	2,2
Ungarn	962	-10,8	2 087	-8,3	0,4	2,2
Vereinigtes Königreich	45 774	+4,1	98 554	+8,8	17,1	2,2
Zypern	71	x	240	x	-	3,4
Island	269	+79,3	424	+46,2	0,1	1,6
Norwegen	1 550	+35,5	2 791	+25,3	0,5	1,8
Russland	4 195	+8,3	10 160	+7,2	1,8	2,4
Schweiz	8 884	+13,3	15 868	+10,1	2,7	1,8
Ukraine	421	x	1 150	x	0,2	2,7
Türkei	3 012	-11,7	7 106	+8,7	1,2	2,4
sonstige europäische Länder	4 094	x	8 830	x	1,5	2,2
<b>Afrika</b>	<b>1 411</b>	<b>+3,1</b>	<b>4 377</b>	<b>+20,2</b>	<b>0,8</b>	<b>3,1</b>
Republik Südafrika	338	+3,4	1 138	+18,3	0,2	3,4
sonstige afrikanische Länder	1 073	+3,0	3 239	+20,9	0,6	3,0
<b>Asien</b>	<b>13 768</b>	<b>-2,2</b>	<b>35 334</b>	<b>+2,4</b>	<b>6,1</b>	<b>2,6</b>
Arabische Golfstaaten	2 062	-	5 804	-9,3	1,0	2,8
Volksrepublik China und Hongkong	2 912	-10,4	8 703	+3,3	1,5	3,0
Indien	696	x	2 000	x	0,3	2,9
Israel	528	+8,9	1 187	+26,1	0,2	2,2
Japan	3 868	-5,7	8 136	-9,3	1,4	2,1
Südkorea	532	-4,1	1 790	+47,6	0,3	3,4
Taiwan	382	+42,0	933	+42,7	0,2	2,4
sonstige asiatische Länder	2 788	x	6 781	x	1,2	2,4
<b>Amerika</b>	<b>14 730</b>	<b>+23,6</b>	<b>35 592</b>	<b>+21,4</b>	<b>6,2</b>	<b>2,4</b>
Kanada	1 357	+49,8	4 833	+101,7	0,8	3,6
USA	11 515	+23,6	25 709	+17,3	4,5	2,2
Mittelamerika und Karibik	403	+14,5	1 186	-10,0	0,2	2,9
Brasilien	745	+20,0	1 939	+18,7	0,3	2,6
sonstige südamerikanische Länder	710	-2,5	1 925	-6,8	0,3	2,7
<b>Australien</b>	<b>985</b>	<b>x</b>	<b>2 025</b>	<b>x</b>	<b>0,4</b>	<b>2,1</b>
<b>Neuseeland und Ozeanien</b>	<b>144</b>	<b>x</b>	<b>324</b>	<b>x</b>	<b>0,1</b>	<b>2,3</b>
<b>Ohne Angabe</b>	<b>9 589</b>	<b>-10,6</b>	<b>15 677</b>	<b>-21,7</b>	<b>2,7</b>	<b>1,6</b>

## 3.1 Leistung der Beherbergungs

Januar bis

Amtliche Schlüsselnummer	Verwaltungsbezirk	Ankünfte			
		aller Gäste	Veränderung <sup>1)</sup>	ausländischer Gäste	Veränderung <sup>1)</sup>
	<b>Kreisfreie Städte</b>				
<b>111 000</b>	<b>Düsseldorf</b>	<b>1 658 170</b>	<b>+7,9</b>	<b>615 645</b>	<b>+12,4</b>
<b>112 000</b>	<b>Duisburg</b>	<b>174 326</b>	<b>+2,1</b>	<b>31 853</b>	<b>+12,0</b>
<b>113 000</b>	<b>Essen</b>	<b>461 892</b>	<b>+9,4</b>	<b>85 470</b>	<b>+19,5</b>
<b>114 000</b>	<b>Krefeld</b>	<b>111 821</b>	<b>+1,1</b>	<b>23 804</b>	<b>-7,3</b>
<b>116 000</b>	<b>Mönchengladbach</b>	<b>113 681</b>	<b>+3,5</b>	<b>19 558</b>	<b>-13,3</b>
<b>117 000</b>	<b>Mülheim an der Ruhr</b>	<b>85 208</b>	<b>+5,6</b>	<b>11 918</b>	<b>+24,0</b>
<b>119 000</b>	<b>Oberhausen</b>	<b>138 826</b>	<b>+10,9</b>	<b>24 931</b>	<b>+58,7</b>
<b>120 000</b>	<b>Remscheid</b>	<b>59 003</b>	<b>-3,7</b>	<b>13 680</b>	<b>-10,4</b>
<b>122 000</b>	<b>Solingen</b>	<b>55 911</b>	<b>-1,3</b>	<b>8 455</b>	<b>-4,5</b>
<b>124 000</b>	<b>Wuppertal</b>	<b>152 631</b>	<b>+4,9</b>	<b>31 081</b>	<b>+25,8</b>
<b>154 000</b>	<b>Kreis Kleve</b>	<b>335 028</b>	<b>-7,3</b>	<b>68 116</b>	<b>+0,9</b>
154 004	Bedburg-Hau	.	.	.	.
154 008	Emmerich am Rhein, Stadt	9 774	-1,6	2 548	+2,7
154 012	Geldern, Stadt	21 789	-7,8	1 123	-22,4
154 016	Goch, Stadt	16 646	+4,9	1 911	+39,2
154 020	Issum	.	.	.	.
154 024	Kalkar, Stadt	.	.	.	.
154 028	Kerken	14 957	+2,6	1 304	+50,1
154 032	Kevelaer, Stadt	50 883	-21,3	5 405	+37,7
154 036	Kleve, Stadt	57 973	-7,2	11 848	+1,4
154 040	Kranenburg	.	.	.	.
154 044	Rees, Stadt	12 697	+7,5	1 213	-16,2
154 048	Rheurd	7 604	-1,9	455	+8,1
154 052	Straelen, Stadt	18 123	-1,9	1 173	-6,8
154 056	Uedem	.	.	.	.
154 060	Wachtendonk	3 870	+23,8	172	-22,5
154 064	Weeze	1 745	+54,2	104	x
<b>158 000</b>	<b>Kreis Mettmann</b>	<b>471 134</b>	<b>+6,5</b>	<b>100 802</b>	<b>+5,8</b>
158 004	Erkrath, Stadt	23 555	+10,0	5 727	+20,1
158 008	Haan, Stadt	25 502	+2,6	3 239	-3,7
158 012	Heiligenhaus, Stadt	.	.	.	.
158 016	Hilden, Stadt	54 130	-13,1	11 059	+7,5
158 020	Langenfeld (Rhld.), Stadt	22 724	-0,8	3 361	+33,5
158 024	Mettmann, Stadt	63 223	+9,7	9 215	+25,2
158 026	Monheim am Rhein, Stadt	26 982	-13,3	9 231	-34,2
158 028	Ratingen, Stadt	205 242	+20,9	51 547	+15,7
158 032	Velbert, Stadt	32 820	-12,8	4 787	-20,2
158 036	Wülfrath, Stadt	.	.	.	.
<b>162 000</b>	<b>Rhein-Kreis Neuss</b>	<b>326 325</b>	<b>+3,4</b>	<b>74 202</b>	<b>+1,2</b>
162 004	Dormagen, Stadt	34 624	-3,6	8 414	+2,1
162 008	Grevenbroich, Stadt	15 791	-2,6	5 034	+11,9
162 012	Jüchen	.	.	.	.
162 016	Kaarst, Stadt	37 785	+0,5	6 708	-4,1
162 020	Korschenbroich, Stadt	.	.	.	.
162 022	Meerbusch, Stadt	32 070	+7,5	5 609	+3,1
162 024	Neuss, Stadt	196 169	+5,1	47 642	+1,2
162 028	Rommerskirchen	3 858	+4,2	116	-15,3
<b>166 000</b>	<b>Kreis Viersen</b>	<b>166 435</b>	<b>+16,4</b>	<b>16 421</b>	<b>+27,5</b>
166 004	Brüggen	22 177	+4,1	1 673	+18,9
166 008	Grefrath	.	.	.	.
166 012	Kempen, Stadt	7 708	+28,6	1 241	+59,5
166 016	Nettetal, Stadt	63 241	+5,6	3 853	+27,7
166 020	Niederkrüchten	4 705	+39,2	451	+4,4
166 024	Schwalmtal	.	.	.	.
166 028	Tönisvorst, Stadt	6 251	+15,8	65	-21,7
166 032	Viersen, Stadt	16 230	+28,4	1 264	-8,5
166 036	Willich, Stadt	32 220	+52,2	5 755	+63,4
<b>170 000</b>	<b>Kreis Wesel</b>	<b>277 418</b>	<b>+1,4</b>	<b>41 396</b>	<b>+25,3</b>
170 004	Alpen	.	.	.	.
170 008	Dinslaken, Stadt	15 339	+5,3	1 743	+35,5
170 012	Hamminkeln, Stadt	11 599	-1,8	814	+77,7
170 016	Hünxe	4 683	-6,2	1 552	-1,9

1) Veränderung gegenüber dem Vorjahresmonat in % - 2) mittlere Aufenthaltsdauer (in Tagen) = Übernachtungen / Ankünfte - 3) mittlere Auslastung der

## stätten nach Verwaltungsbezirken

Dezember 2006

Übernachtungen				Mittlere Aufenthaltsdauer <sup>2)</sup>		Mittlere Auslastung der angebotenen Betten <sup>3)</sup>	Amtliche Schlüssel- nummer
aller Gäste	Veränderung <sup>1)</sup>	ausländischer Gäste	Veränderung <sup>1)</sup>	aller Gäste	ausländischer Gäste		
<b>2 902 350</b>	<b>+8,0</b>	<b>1 201 599</b>	<b>+10,6</b>	<b>1,8</b>	<b>2,0</b>	<b>41,5</b>	<b>111 000</b>
343 292	+1,3	73 847	+11,1	2,0	2,3	36,5	112 000
989 061	+2,4	185 384	+9,3	2,1	2,2	36,8	113 000
233 491	+0,8	52 029	-11,5	2,1	2,2	38,4	114 000
218 299	+8,6	45 198	-7,8	1,9	2,3	32,4	116 000
156 926	+0,6	29 579	+14,0	1,8	2,5	29,0	117 000
230 951	+11,5	44 100	+50,9	1,7	1,8	40,3	119 000
99 257	-3,2	21 321	-14,9	1,7	1,6	30,0	120 000
126 381	+5,2	23 445	-1,7	2,3	2,8	27,2	122 000
368 586	+10,3	68 366	+23,6	2,4	2,2	39,9	124 000
<b>716 883</b>	<b>-4,4</b>	<b>127 708</b>	<b>+2,5</b>	<b>2,1</b>	<b>1,9</b>	<b>24,5</b>	<b>154 000</b>
21 559	+14,5	5 165	+18,5	2,2	2,0	19,8	154 008
86 103	-0,9	1 978	-19,9	4,0	1,8	43,8	154 012
30 209	-8,8	3 598	+44,9	1,8	1,9	32,5	154 016
.	.	.	.	.	.	.	154 020
.	.	.	.	.	.	.	154 024
25 771	+4,7	2 272	+105,1	1,7	1,7	10,3	154 028
109 210	-9,7	9 582	+36,9	2,1	1,8	16,4	154 032
118 141	+1,8	27 589	+21,6	2,0	2,3	35,2	154 036
.	.	.	.	.	.	.	154 040
23 997	-0,5	2 325	-47,7	1,9	1,9	10,9	154 044
16 137	-6,4	2 002	+12,3	2,1	4,4	21,2	154 048
33 022	-4,1	1 910	-27,8	1,8	1,6	32,1	154 052
.	.	.	.	.	.	.	154 056
5 846	+28,0	510	-8,6	1,5	3,0	25,5	154 060
5 447	-12,5	124	x	3,1	1,2	17,5	154 064
<b>897 984</b>	<b>+6,9</b>	<b>224 057</b>	<b>+8,8</b>	<b>1,9</b>	<b>2,2</b>	<b>35,6</b>	<b>158 000</b>
41 071	-0,1	10 966	+6,6	1,7	1,9	28,2	158 004
51 810	-0,3	7 541	-0,1	2,0	2,3	33,7	158 008
.	.	.	.	.	.	.	158 012
107 481	-9,6	24 112	+7,6	2,0	2,2	34,9	158 016
36 362	-1,1	7 521	+30,4	1,6	2,2	31,2	158 020
140 410	+23,1	19 822	+40,2	2,2	2,2	38,7	158 024
52 876	-9,0	17 442	-27,7	2,0	1,9	30,6	158 026
379 674	+14,9	120 812	+14,5	1,8	2,3	40,3	158 028
62 079	-1,3	11 636	+7,6	1,9	2,4	28,9	158 032
.	.	.	.	.	.	.	158 036
<b>648 120</b>	<b>+2,6</b>	<b>170 462</b>	<b>-0,8</b>	<b>2,0</b>	<b>2,3</b>	<b>33,8</b>	<b>162 000</b>
67 421	-4,4	17 723	-1,3	1,9	2,1	28,1	162 004
36 759	-2,7	13 657	+7,7	2,3	2,7	27,7	162 008
.	.	.	.	.	.	.	162 012
68 438	-4,3	13 797	-15,7	1,8	2,1	33,0	162 016
.	.	.	.	.	.	.	162 020
73 519	+12,0	14 673	-20,3	2,3	2,6	34,1	162 022
380 517	+4,1	109 116	+4,6	1,9	2,3	36,7	162 024
10 715	+1,8	221	-29,6	2,8	1,9	30,3	162 028
<b>320 559</b>	<b>+6,6</b>	<b>34 362</b>	<b>+28,9</b>	<b>1,9</b>	<b>2,1</b>	<b>30,2</b>	<b>166 000</b>
45 358	+3,1	3 827	+25,3	2,0	2,3	19,1	166 004
.	.	.	.	.	.	.	166 008
14 087	+12,6	3 272	+52,1	1,8	2,6	29,4	166 012
125 388	-4,3	5 650	-8,2	2,0	1,5	39,5	166 016
10 352	+24,0	2 542	+89,3	2,2	5,6	8,0	166 020
.	.	.	.	.	.	.	166 024
10 734	+24,2	172	+0,6	1,7	2,6	28,5	166 028
24 236	+11,0	2 313	-7,8	1,5	1,8	27,8	166 032
67 602	+32,3	12 588	+59,6	2,1	2,2	41,8	166 036
<b>529 167</b>	<b>-10,2</b>	<b>83 482</b>	<b>+20,9</b>	<b>1,9</b>	<b>2,0</b>	<b>14,8</b>	<b>170 000</b>
33 441	+12,3	4 644	+48,7	2,2	2,7	22,8	170 004
18 713	-6,1	1 679	+103,0	1,6	2,1	11,3	170 012
9 634	+9,8	2 448	+21,1	2,1	1,6	7,0	170 016

angebotenen Betten = (Übernachtungen / angebotene Bettentage) \* 100

Januar bis

Amtliche Schlüsselnummer	Verwaltungsbezirk	Ankünfte			
		aller Gäste	Veränderung <sup>1)</sup>	ausländischer Gäste	Veränderung <sup>1)</sup>
	<b>Noch: Kreis Wesel</b>				
170 020	Kamp-Lintfort, Stadt	8 273	-4,7	1 658	+7,3
170 024	Moers, Stadt	62 465	+14,3	13 815	+45,8
170 028	Neukirchen-Vluyn, Stadt	10 529	+4,3	1 487	+1,8
170 032	Rheinberg, Stadt	.	.	.	.
170 036	Schermbbeck	35 724	+0,4	4 358	-39,3
170 040	Sonsbeck	7 022	-7,3	369	-11,9
170 044	Voerde (Niederrhein), Stadt	7 364	+0,3	406	+5,7
170 048	Wesel, Stadt	68 157	-8,4	11 168	+94,2
170 052	Xanten, Stadt	42 571	+5,7	3 408	+18,8
<b>100 000</b>	<b>Reg.-Bez. Düsseldorf</b>	<b>4 587 809</b>	<b>+5,3</b>	<b>1 167 332</b>	<b>+11,0</b>
	<b>Kreisfreie Städte</b>				
<b>313 000</b>	<b>Aachen</b>	<b>375 818</b>	<b>+3,9</b>	<b>112 086</b>	<b>+8,9</b>
<b>314 000</b>	<b>Bonn</b>	<b>597 549</b>	<b>-1,7</b>	<b>107 718</b>	<b>+2,7</b>
<b>315 000</b>	<b>Köln</b>	<b>2 423 256</b>	<b>+4,0</b>	<b>792 724</b>	<b>+12,4</b>
<b>316 000</b>	<b>Leverkusen</b>	<b>121 819</b>	<b>+0,1</b>	<b>30 408</b>	<b>-4,6</b>
<b>354 000</b>	<b>Kreis Aachen</b>	<b>193 583</b>	<b>+5,0</b>	<b>45 901</b>	<b>+3,1</b>
354 004	Alsdorf, Stadt	.	.	.	.
354 008	Baesweiler, Stadt	.	.	.	.
354 012	Eschweiler, Stadt	13 121	+1,4	1 896	+1,1
354 016	Herzogenrath, Stadt	8 690	+12,5	426	-6,8
354 020	Monschau, Stadt	67 998	+2,0	24 580	+2,1
354 024	Roetgen	8 912	+9,2	1 376	+103,9
354 028	Simmerath	58 576	+3,8	11 985	-1,7
354 032	Stolberg (Rhld.), Stadt	17 446	+7,2	3 981	-3,8
354 036	Würselen, Stadt	10 662	+13,3	1 000	+15,1
<b>358 000</b>	<b>Kreis Düren</b>	<b>114 088</b>	<b>-0,1</b>	<b>20 785</b>	<b>+7,8</b>
358 004	Aldenhoven	.	.	.	.
358 008	Düren, Stadt	34 168	-11,5	6 832	+11,1
358 012	Heimbach, Stadt	14 724	+8,0	2 864	+3,3
358 016	Hürtgenwald	21 187	+8,2	5 139	+7,4
358 020	Inden	.	.	.	.
358 024	Jülich, Stadt	7 499	+25,8	1 608	+41,1
358 028	Kreuzau	3 175	-4,9	178	+278,7
358 032	Langerwehe	.	.	.	.
358 036	Linnich, Stadt	.	.	.	.
358 040	Merzenich	-	-	-	-
358 044	Nideggen, Stadt	26 924	+1,9	3 974	-4,4
358 048	Niederzier	1 165	-2,4	-	-
358 052	Nörvenich	-	-	-	-
358 056	Titz	-	-	-	-
358 060	Vettweiß	.	.	.	.
<b>362 000</b>	<b>Rhein-Erft-Kreis</b>	<b>381 418</b>	<b>+3,8</b>	<b>101 650</b>	<b>+9,2</b>
362 004	Bedburg, Stadt	7 292	+6,6	798	+10,8
362 008	Bergheim, Stadt	14 938	+4,2	1 170	-23,1
362 012	Brühl, Stadt	111 933	+17,9	30 635	+19,3
362 016	Elsdorf	3 473	+8,6	745	-3,1
362 020	Erftstadt, Stadt	14 126	-5,7	567	-22,1
362 024	Frechen, Stadt	59 040	+4,6	20 798	+49,2
362 028	Hürth, Stadt	100 550	-11,1	37 551	-12,2
362 032	Kerpen, Stadt	23 035	+6,3	3 848	+31,2
362 036	Pulheim, Stadt	21 437	+15,1	2 921	+44,6
362 040	Wesseling, Stadt	25 594	+10,7	2 617	+29,6
<b>366 000</b>	<b>Kreis Euskirchen</b>	<b>236 166</b>	<b>-3,9</b>	<b>28 513</b>	<b>+7,1</b>
366 004	Bad Münstereifel, Stadt	42 556	+5,3	2 816	+19,0
366 008	Blankenheim	36 647	-2,8	3 195	-4,3
366 012	Dahlem	20 025	-49,2	5 259	-22,6
366 016	Euskirchen, Stadt	32 436	+55,1	6 023	+150,0
366 020	Hellenthal	21 383	-15,7	1 886	-20,3
366 024	Kall	16 480	-4,1	259	-50,0
366 028	Mechernich, Stadt	9 901	+2,3	656	+46,8
366 032	Nettersheim	19 424	+5,1	120	-7,0



## stätten nach Verwaltungsbezirken

Dezember 2006

Übernachtungen				Mittlere Aufenthaltsdauer <sup>2)</sup>		Mittlere Auslastung der angebotenen Betten <sup>3)</sup>	Amtliche Schlüssel- nummer
aller Gäste	Veränderung <sup>1)</sup>	ausländischer Gäste	Veränderung <sup>1)</sup>	aller Gäste	ausländischer Gäste		
21 248	-14,8	5 108	-2,2	2,6	3,1	24,0	170 020
106 865	+11,8	25 522	+50,6	1,7	1,8	39,0	170 024
19 207	-1,7	3 670	+11,6	1,8	2,5	34,1	170 028
.	.	.	.	.	.	.	170 032
70 644	+3,6	8 195	-40,9	2,0	1,9	29,6	170 036
19 468	-8,0	1 160	-4,7	2,8	3,1	12,1	170 040
16 365	-1,2	897	-0,9	2,2	2,2	24,2	170 044
122 187	-38,5	22 529	+48,5	1,8	2,0	5,1	170 048
84 228	+5,9	6 298	+27,1	2,0	1,8	35,9	170 052
<b>8 781 307</b>	<b>+3,8</b>	<b>2 384 939</b>	<b>+9,0</b>	<b>1,9</b>	<b>2,0</b>	<b>33,1</b>	<b>100 000</b>
<b>829 430</b>	<b>+3,7</b>	<b>237 522</b>	<b>+12,5</b>	<b>2,2</b>	<b>2,1</b>	<b>46,6</b>	<b>313 000</b>
<b>1 150 829</b>	<b>-1,3</b>	<b>271 679</b>	<b>+5,1</b>	<b>1,9</b>	<b>2,5</b>	<b>37,9</b>	<b>314 000</b>
<b>4 382 428</b>	<b>+4,1</b>	<b>1 633 189</b>	<b>+12,1</b>	<b>1,8</b>	<b>2,1</b>	<b>45,4</b>	<b>315 000</b>
<b>216 564</b>	<b>+3,5</b>	<b>65 522</b>	<b>+1,9</b>	<b>1,8</b>	<b>2,2</b>	<b>38,2</b>	<b>316 000</b>
<b>495 288</b>	<b>+3,1</b>	<b>110 935</b>	<b>+8,8</b>	<b>2,6</b>	<b>2,4</b>	<b>24,6</b>	<b>354 000</b>
.	.	.	.	.	.	.	354 004
.	.	.	.	.	.	.	354 008
28 014	+4,5	5 151	+41,0	2,1	2,7	33,7	354 012
18 102	+2,5	1 144	-33,9	2,1	2,7	36,0	354 016
168 582	+1,0	53 843	+2,7	2,5	2,2	18,5	354 020
15 957	+23,4	2 136	+111,9	1,8	1,6	19,6	354 024
197 517	+0,9	35 157	+12,3	3,4	2,9	30,8	354 028
37 092	+15,1	10 262	+7,2	2,1	2,6	27,7	354 032
16 950	+3,5	1 906	+4,5	1,6	1,9	24,4	354 036
<b>246 254</b>	<b>-0,2</b>	<b>50 972</b>	<b>+2,7</b>	<b>2,2</b>	<b>2,5</b>	<b>14,3</b>	<b>358 000</b>
.	.	.	.	.	.	.	358 004
59 291	-9,8	14 620	+6,2	1,7	2,1	31,6	358 008
32 653	+2,8	6 971	+1,0	2,2	2,4	4,3	358 012
49 522	+11,4	12 999	+5,6	2,3	2,5	17,5	358 016
.	.	.	.	.	.	.	358 020
16 720	+13,4	4 128	+42,2	2,2	2,6	32,8	358 024
7 621	-3,9	427	+85,7	2,4	2,4	18,6	358 028
.	.	.	.	.	.	.	358 032
.	.	.	.	.	.	.	358 036
-	-	-	-	-	-	-	358 040
66 513	-4,0	10 828	-14,1	2,5	2,7	14,1	358 044
3 483	+15,6	24	x	3,0	-	22,9	358 048
-	-	-	-	-	-	-	358 052
-	-	-	-	-	-	-	358 056
.	.	.	.	.	.	.	358 060
<b>745 237</b>	<b>-0,5</b>	<b>200 380</b>	<b>-1,2</b>	<b>2,0</b>	<b>2,0</b>	<b>32,5</b>	<b>362 000</b>
11 258	+5,1	1 168	-21,2	1,5	1,5	28,6	362 004
40 757	+23,3	7 947	+18,5	2,7	6,8	24,1	362 008
179 372	+15,3	46 627	+16,1	1,6	1,5	29,1	362 012
7 046	+22,8	1 335	-3,9	2,0	1,8	25,4	362 016
33 510	+4,2	1 206	-32,9	2,4	2,1	10,5	362 020
100 172	-5,1	31 597	+18,9	1,7	1,5	36,8	362 024
239 019	-16,3	89 599	-16,8	2,4	2,4	49,0	362 028
43 028	+7,9	9 080	+20,6	1,9	2,4	29,0	362 032
43 401	+13,2	5 960	+50,2	2,0	2,0	30,6	362 036
47 674	+12,2	5 861	+6,5	1,9	2,2	33,6	362 040
<b>770 386</b>	<b>-1,0</b>	<b>128 808</b>	<b>+29,2</b>	<b>3,3</b>	<b>4,5</b>	<b>25,0</b>	<b>366 000</b>
113 709	+2,2	9 595	+21,1	2,7	3,4	32,1	366 004
96 269	-3,8	8 270	-11,7	2,6	2,6	16,0	366 008
101 743	-13,6	57 377	+75,0	5,1	10,9	26,0	366 012
68 831	+40,5	11 408	+98,4	2,1	1,9	34,4	366 016
60 441	-14,3	4 935	-23,7	2,8	2,6	14,9	366 020
44 879	-1,1	855	-28,5	2,7	3,3	27,1	366 024
22 440	+1,7	1 363	+26,1	2,3	2,1	20,4	366 028
126 709	+4,5	1 408	-18,3	6,5	11,7	50,0	366 032

Januar bis

Amtliche Schlüsselnummer	Verwaltungsbezirk	Ankünfte			
		aller Gäste	Veränderung <sup>1)</sup>	ausländischer Gäste	Veränderung <sup>1)</sup>
	<b>Noch: Kreis Euskirchen</b>				
366 036	Schleiden, Stadt	32 625	+0,8	7 609	-0,4
366 040	Weilerswist	1 661	+39,3	220	+51,7
366 044	Zülpich, Stadt	3 028	+3,1	470	-0,8
<b>370 000</b>	<b>Kreis Heinsberg</b>	<b>72 832</b>	<b>+1,3</b>	<b>13 068</b>	<b>+4,7</b>
370 004	Erkelenz, Stadt	13 469	+7,0	2 217	-5,4
370 008	Gangelt	.	.	.	.
370 012	Geilenkirchen, Stadt	9 130	+4,9	3 404	+18,0
370 016	Heinsberg, Stadt	4 661	+10,8	888	+3,9
370 020	Hückelhoven, Stadt	9 245	-11,6	1 742	-29,8
370 024	Selkant	.	.	.	.
370 028	Übach-Palenberg, Stadt	8 317	+30,8	2 319	+333,5
370 032	Waldfeucht	.	.	.	.
370 036	Wassenberg, Stadt	9 420	+0,5	616	+2,7
370 040	Wegberg, Stadt	15 553	-11,5	1 558	-37,6
<b>374 000</b>	<b>Oberbergischer Kreis</b>	<b>261 688</b>	<b>-1,1</b>	<b>17 571</b>	<b>-2,2</b>
374 004	Bergneustadt, Stadt	8 325	-21,3	173	-10,4
374 008	Engelskirchen	15 031	+14,4	430	-13,5
374 012	Gummersbach, Stadt	45 059	-4,5	6 745	-2,4
374 016	Hückeswagen, Stadt	12 623	+12,2	956	-1,9
374 020	Lindlar	19 414	+2,7	719	-33,1
374 024	Marienheide	22 921	+8,4	1 751	+13,0
374 028	Morsbach	11 427	+3,5	82	-79,6
374 032	Nümbrecht	43 889	-3,1	1 500	-6,9
374 036	Radevormwald, Stadt	25 139	+6,1	798	+7,7
374 040	Reichshof	12 466	-20,2	475	+16,4
374 044	Waldbrohl, Stadt	6 744	-2,6	59	x
374 048	Wiehl, Stadt	23 562	-3,7	2 125	-6,0
374 052	Wipperfürth, Stadt	15 088	-1,3	1 758	+31,7
<b>378 000</b>	<b>Rhein.-Berg. Kreis</b>	<b>182 215</b>	<b>+7,5</b>	<b>19 916</b>	<b>+7,9</b>
378 004	Bergisch Gladbach, Stadt	84 276	+2,0	12 163	+21,5
378 008	Burscheid, Stadt	8 118	-11,1	2 948	-21,5
378 012	Kürten	5 474	-3,3	193	+65,0
378 016	Leichlingen (Rhld.), Stadt	10 544	-3,1	587	-38,3
378 020	Odenthal	18 471	+62,6	1 018	-3,8
378 024	Overath, Stadt	9 839	+37,7	861	+12,3
378 028	Rösrath, Stadt	13 763	+12,6	600	+15,4
378 032	Wermelskirchen, Stadt	31 730	+3,8	1 546	+21,4
<b>382 000</b>	<b>Rhein-Sieg-Kreis</b>	<b>511 683</b>	<b>+1,2</b>	<b>70 709</b>	<b>+6,7</b>
382 004	Alfter	4 051	+15,0	268	-17,5
382 008	Bad Honnef, Stadt	89 993	+2,7	7 022	-8,4
382 012	Bornheim, Stadt	16 144	-2,8	871	-22,2
382 016	Eitorf	11 251	+12,0	53	-62,7
382 020	Hennef (Sieg), Stadt	46 489	+2,4	5 531	+87,9
382 024	Königswinter, Stadt	118 666	-4,4	21 471	+9,5
382 028	Lohmar, Stadt	15 510	+11,3	1 522	-4,9
382 032	Meckenheim, Stadt	11 192	+34,2	1 932	-5,1
382 036	Much	.	.	.	.
382 040	Neunkirchen-Seelscheid	.	.	.	.
382 044	Niederkassel, Stadt	16 039	-7,6	1 926	-16,4
382 048	Rheinbach, Stadt	5 323	+26,0	213	+93,6
382 052	Ruppichterath	9 707	+96,9	167	x
382 056	Sankt Augustin, Stadt	13 682	-13,2	2 281	-8,7
382 060	Siegburg, Stadt	40 431	+23,2	8 504	+35,0
382 064	Swisttal	4 280	-4,1	342	-26,0
382 068	Troisdorf, Stadt	56 056	-14,1	15 320	-1,9
382 072	Wachtberg	13 857	+2,2	1 037	-8,1
382 076	Windeck	15 278	-7,3	277	-46,1
<b>300 000</b>	<b>Reg.-Bez. Köln</b>	<b>5 472 115</b>	<b>+2,4</b>	<b>1 361 049</b>	<b>+9,4</b>
	<b>Kreisfreie Städte</b>				
<b>512 000</b>	<b>Bottrop</b>	<b>28 381</b>	<b>-12,2</b>	<b>5 758</b>	<b>-26,3</b>
<b>513 000</b>	<b>Gelsenkirchen</b>	<b>122 475</b>	<b>+15,6</b>	<b>22 390</b>	<b>+35,8</b>
<b>515 000</b>	<b>Münster</b>	<b>497 104</b>	<b>+3,9</b>	<b>53 911</b>	<b>+14,2</b>

## stätten nach Verwaltungsbezirken

Dezember 2006

Übernachtungen				Mittlere Aufenthaltsdauer <sup>2)</sup>		Mittlere Auslastung der angebotenen Betten <sup>3)</sup>	Amtliche Schlüssel- nummer
aller Gäste	Veränderung <sup>1)</sup>	ausländischer Gäste	Veränderung <sup>1)</sup>	aller Gäste	ausländischer Gäste		
110 877	-5,4	32 029	+0,2	3,4	4,2	18,8	366 036
3 407	+42,9	350	+25,0	2,1	1,6	20,8	366 040
21 081	-1,1	1 218	+1,9	7,0	2,6	40,9	366 044
<b>164 879</b>	<b>+0,3</b>	<b>38 410</b>	<b>+1,6</b>	<b>2,3</b>	<b>2,9</b>	<b>25,3</b>	<b>370 000</b>
31 407	+10,6	5 874	+11,0	2,3	2,6	40,0	370 004
.	.	.	.	.	.	.	370 008
26 578	+9,7	13 666	+25,0	2,9	4,0	40,7	370 012
10 387	+15,8	2 156	-12,9	2,2	2,4	28,5	370 016
20 351	-9,8	4 643	-31,4	2,2	2,7	17,4	370 020
.	.	.	.	.	.	.	370 024
17 376	+24,3	5 207	+377,7	2,1	2,2	30,0	370 028
.	.	.	.	.	.	.	370 032
17 577	-13,9	1 679	-28,3	1,9	2,7	11,4	370 036
34 049	-13,3	4 221	-47,5	2,2	2,7	27,9	370 040
<b>859 322</b>	<b>-3,5</b>	<b>45 158</b>	<b>-2,4</b>	<b>3,3</b>	<b>2,6</b>	<b>29,7</b>	<b>374 000</b>
22 687	-38,0	974	+46,7	2,7	5,6	8,9	374 004
106 776	+1,6	1 009	-8,4	7,1	2,3	68,3	374 008
97 671	-7,5	16 007	-12,4	2,2	2,4	17,7	374 012
27 761	+12,8	3 089	+12,0	2,2	3,2	8,8	374 016
48 599	-4,3	2 601	+1,9	2,5	3,6	21,3	374 020
50 637	+5,8	4 860	+20,7	2,2	2,8	28,9	374 024
24 498	-9,7	279	-77,9	2,1	3,4	25,8	374 028
185 893	-3,9	4 029	-12,6	4,2	2,7	52,5	374 032
74 286	+5,3	1 745	+33,6	3,0	2,2	38,3	374 036
110 023	-7,5	1 356	+14,1	8,8	2,9	53,2	374 040
21 783	-6,9	183	+438,2	3,2	3,1	27,2	374 044
55 206	+5,0	5 265	-8,0	2,3	2,5	23,9	374 048
33 502	-1,0	3 761	+34,5	2,2	2,1	27,5	374 052
<b>436 551</b>	<b>+8,0</b>	<b>45 299</b>	<b>+4,4</b>	<b>2,4</b>	<b>2,3</b>	<b>31,1</b>	<b>378 000</b>
172 304	+2,6	26 522	+17,3	2,0	2,2	32,6	378 004
16 976	-15,5	6 998	-25,8	2,1	2,4	28,7	378 008
15 499	-10,4	634	+64,2	2,8	3,3	19,0	378 012
84 119	+3,1	2 033	-36,5	8,0	3,5	39,1	378 016
37 754	+99,0	2 159	+6,5	2,0	2,1	29,3	378 020
19 948	+32,1	1 826	+2,8	2,0	2,1	22,2	378 024
28 997	+20,9	1 334	+20,0	2,1	2,2	32,3	378 028
60 954	+2,9	3 793	+33,0	1,9	2,5	29,1	378 032
<b>1 085 922</b>	<b>+1,0</b>	<b>153 069</b>	<b>+6,1</b>	<b>2,1</b>	<b>2,2</b>	<b>31,8</b>	<b>382 000</b>
9 131	+18,1	799	-16,8	2,3	3,0	23,7	382 004
189 357	+1,4	19 332	-5,8	2,1	2,8	36,2	382 008
38 192	-12,3	2 064	-42,5	2,4	2,4	24,7	382 012
19 954	-8,4	235	-50,3	1,8	4,4	21,5	382 016
144 622	-2,5	12 461	+55,3	3,1	2,3	33,3	382 020
256 304	+1,0	50 494	+15,5	2,2	2,4	36,7	382 024
24 429	+6,1	3 145	+1,9	1,6	2,1	17,6	382 028
19 906	+29,9	3 809	-6,0	1,8	2,0	31,4	382 032
.	.	.	.	.	.	.	382 036
.	.	.	.	.	.	.	382 040
30 272	+1,5	4 516	-13,8	1,9	2,3	37,8	382 044
11 580	+30,0	677	+213,4	2,2	3,2	19,5	382 048
21 210	+68,5	301	x	2,2	1,8	31,7	382 052
26 916	-2,6	4 405	+5,1	2,0	1,9	31,6	382 056
67 492	+21,6	15 277	+36,4	1,7	1,8	29,0	382 060
6 795	-0,1	690	-35,3	1,6	2,0	21,7	382 064
93 601	-11,5	26 608	-4,1	1,7	1,7	38,0	382 068
28 364	-0,5	2 309	-13,8	2,0	2,2	28,5	382 072
50 179	-5,7	628	-69,4	3,3	2,3	26,4	382 076
<b>11 383 090</b>	<b>+1,9</b>	<b>2 980 943</b>	<b>+9,7</b>	<b>2,1</b>	<b>2,2</b>	<b>35,2</b>	<b>300 000</b>
<b>46 130</b>	<b>-19,9</b>	<b>8 950</b>	<b>-32,5</b>	<b>1,6</b>	<b>1,6</b>	<b>26,3</b>	<b>512 000</b>
<b>278 286</b>	<b>+6,4</b>	<b>47 700</b>	<b>+33,8</b>	<b>2,3</b>	<b>2,1</b>	<b>34,3</b>	<b>513 000</b>
<b>1 092 624</b>	<b>+0,7</b>	<b>105 970</b>	<b>+13,6</b>	<b>2,2</b>	<b>2,0</b>	<b>38,3</b>	<b>515 000</b>

Januar bis

Amtliche Schlüsselnummer	Verwaltungsbezirk	Ankünfte			
		aller Gäste	Veränderung <sup>1)</sup>	ausländischer Gäste	Veränderung <sup>1)</sup>
<b>554 000</b>	<b>Kreis Borken</b>	<b>273 411</b>	<b>+2,4</b>	<b>30 901</b>	<b>+9,7</b>
554 004	Ahaus, Stadt	30 624	+4,7	6 666	+12,6
554 008	Bocholt, Stadt	28 727	-2,3	3 321	+15,4
554 012	Borken, Stadt	40 367	-3,6	2 403	+5,2
554 016	Gescher, Stadt	3 727	+26,9	549	+151,8
554 020	Gronau (Westf.), Stadt	30 358	+7,2	5 239	+14,3
554 024	Heek	.	.	.	.
554 028	Heiden	4 298	-1,8	116	-16,5
554 032	Isselburg, Stadt	9 894	+5,4	3 493	+17,5
554 036	Legden	32 086	+4,2	2 777	+28,1
554 040	Raesfeld	9 620	+5,0	458	+47,7
554 044	Reken	12 518	-8,9	357	+14,8
554 048	Rhede, Stadt	.	.	.	.
554 052	Schöppingen	4 911	+44,7	462	+27,6
554 056	Stadtlohn, Stadt	5 734	+1,1	147	+88,5
554 060	Südlohn	12 749	+5,7	1 866	-16,7
554 064	Velen	26 481	+2,2	1 582	-30,6
554 068	Vreden, Stadt	10 781	+16,4	984	+36,9
<b>558 000</b>	<b>Kreis Coesfeld</b>	<b>146 635</b>	<b>+1,7</b>	<b>10 752</b>	<b>+24,6</b>
558 004	Ascheberg	21 235	+14,9	1 469	+32,0
558 008	Billerbeck, Stadt	23 481	-1,1	1 941	+12,5
558 012	Coesfeld, Stadt	20 167	-6,0	1 236	-7,1
558 016	Dülmen, Stadt	26 597	-4,1	1 997	+90,9
558 020	Havixbeck	6 012	-9,2	1 375	+10,1
558 024	Lüdinghausen, Stadt	9 050	+5,0	529	+12,6
558 028	Nordkirchen	.	.	.	.
558 032	Nottuln	17 422	-1,9	744	+43,9
558 036	Olfen, Stadt	2 351	+44,0	79	+19,7
558 040	Rosendahl	.	.	.	.
558 044	Senden	15 296	+16,2	776	+30,4
<b>562 000</b>	<b>Kreis Recklinghausen</b>	<b>294 614</b>	<b>+11,4</b>	<b>36 006</b>	<b>+21,6</b>
562 004	Castrop-Rauxel, Stadt	27 164	+39,1	2 753	+35,2
562 008	Datteln, Stadt	21 116	-1,2	650	-15,4
562 012	Dorsten, Stadt	24 017	-0,1	2 652	-4,4
562 014	Gladbeck, Stadt	51 184	+25,5	14 624	+54,8
562 016	Haltern am See, Stadt	59 481	+9,2	1 765	-8,1
562 020	Herten, Stadt	16 540	+8,5	1 469	+26,3
562 024	Marl, Stadt	27 565	+35,6	4 245	+99,8
562 028	Oer-Erkenschwick, Stadt	23 637	+2,4	1 087	-2,1
562 032	Recklinghausen, Stadt	37 921	-6,6	6 225	-20,3
562 036	Waltrop, Stadt	5 989	+19,6	536	+14,5
<b>566 000</b>	<b>Kreis Steinfurt</b>	<b>282 332</b>	<b>+1,9</b>	<b>36 050</b>	<b>+0,6</b>
566 004	Altenberge	.	.	.	.
566 008	Emsdetten, Stadt	15 581	+5,6	562	+24,1
566 012	Greven, Stadt	22 976	+23,6	1 476	-4,2
566 016	Hörstel, Stadt	24 124	+12,8	4 677	+9,7
566 020	Hopsten	10 315	-5,6	171	-14,9
566 024	Horstmar, Stadt	2 604	+2,7	126	-1,6
566 028	Ibbenbüren, Stadt	25 510	+0,9	4 137	+13,9
566 032	Ladbergen	14 584	+6,1	3 069	+27,2
566 036	Laer	2 811	-3,2	171	-7,6
566 040	Lengerich, Stadt	6 453	-6,5	1 387	-15,0
566 044	Lienen	4 336	-14,0	523	-13,8
566 048	Lotte	.	.	.	.
566 052	Metelen	3 084	-1,4	136	+30,8
566 056	Mettingen	6 413	-36,2	1 055	-2,4
566 060	Neuenkirchen	5 620	+6,4	465	-9,9
566 064	Nordwalde	.	.	.	.
566 068	Ochtrup, Stadt	3 410	-	580	+39,1
566 072	Recke	5 293	+8,7	417	+4,3
566 076	Rheine, Stadt	35 339	+3,2	4 314	-15,3
566 080	Saerbeck	12 065	+9,3	1 332	+10,7
566 084	Steinfurt, Stadt	10 071	+5,2	608	+14,1
566 088	Tecklenburg, Stadt	49 325	-3,7	10 330	-5,2
566 092	Westerkappeln	.	.	.	.
566 096	Wettringen	2 842	-22,6	337	-14,0

## stätten nach Verwaltungsbezirken

Dezember 2006

Übernachtungen				Mittlere Aufenthaltsdauer <sup>2)</sup>		Mittlere Auslastung der angebotenen Betten <sup>3)</sup>	Amtliche Schlüssel- nummer
aller Gäste	Veränderung <sup>1)</sup>	ausländischer Gäste	Veränderung <sup>1)</sup>	aller Gäste	ausländischer Gäste		
<b>510 034</b>	<b>+3,7</b>	<b>62 580</b>	<b>+10,9</b>	<b>1,9</b>	<b>2,0</b>	<b>26,5</b>	<b>554 000</b>
53 970	+5,0	12 505	+15,0	1,8	1,9	28,2	554 004
54 305	+3,8	7 515	+10,2	1,9	2,3	26,3	554 008
82 154	+3,0	4 758	+24,6	2,0	2,0	26,4	554 012
7 572	+99,1	2 529	x	2,0	4,6	18,5	554 016
65 180	+9,6	9 433	+13,9	2,1	1,8	32,9	554 020
.	.	.	.	.	.	.	554 024
13 781	-3,0	313	-9,5	3,2	2,7	39,9	554 028
13 930	+4,1	4 957	+19,2	1,4	1,4	32,2	554 032
54 880	-1,3	5 139	-12,6	1,7	1,9	25,1	554 036
16 252	+29,4	3 228	+378,2	1,7	7,0	20,1	554 040
21 671	-14,6	585	+1,4	1,7	1,6	17,0	554 044
.	.	.	.	.	.	.	554 048
7 822	+14,8	820	-29,9	1,6	1,8	18,6	554 052
12 774	+16,7	351	+129,4	2,2	2,4	25,8	554 056
21 037	+6,9	3 177	-22,3	1,7	1,7	29,7	554 060
41 994	-0,2	3 623	-33,1	1,6	2,3	30,3	554 064
19 390	+9,0	2 341	+1,4	1,8	2,4	22,9	554 068
<b>291 639</b>	<b>+1,7</b>	<b>23 246</b>	<b>+11,9</b>	<b>2,0</b>	<b>2,2</b>	<b>22,5</b>	<b>558 000</b>
34 395	+13,5	2 319	+20,4	1,6	1,6	24,8	558 004
61 770	-2,7	7 138	+18,1	2,6	3,7	38,0	558 008
39 804	-4,2	3 115	-22,5	2,0	2,5	25,0	558 012
44 030	-1,5	3 364	+51,4	1,7	1,7	12,4	558 016
18 706	-0,5	2 754	+22,6	3,1	2,0	28,5	558 020
15 774	+1,8	894	-47,0	1,7	1,7	17,6	558 024
.	.	.	.	.	.	.	558 028
33 823	-5,3	1 216	+42,7	1,9	1,6	26,2	558 032
4 900	+75,7	128	+28,0	2,1	1,6	17,1	558 036
.	.	.	.	.	.	.	558 040
30 558	+14,0	1 514	+61,1	2,0	2,0	25,6	558 044
<b>583 704</b>	<b>+8,8</b>	<b>80 514</b>	<b>+34,2</b>	<b>2,0</b>	<b>2,2</b>	<b>29,6</b>	<b>562 000</b>
48 105	+33,8	5 439	+40,0	1,8	2,0	30,3	562 004
51 152	+4,0	1 957	-1,4	2,4	3,0	48,1	562 008
62 578	+15,1	12 736	+52,9	2,6	4,8	29,9	562 012
86 191	+5,8	26 821	+72,4	1,7	1,8	50,9	562 014
128 943	+1,3	3 229	-20,5	2,2	1,8	20,7	562 016
29 594	+6,5	3 006	+18,9	1,8	2,0	31,7	562 020
48 447	+31,7	9 734	+91,0	1,8	2,3	28,1	562 024
47 636	+5,1	3 666	+44,2	2,0	3,4	29,9	562 028
70 519	+0,6	12 725	-14,9	1,9	2,0	26,3	562 032
10 539	+27,1	1 201	+12,0	1,8	2,2	30,9	562 036
<b>631 016</b>	<b>+0,5</b>	<b>82 667</b>	<b>-4,4</b>	<b>2,2</b>	<b>2,3</b>	<b>15,8</b>	<b>566 000</b>
.	.	.	.	.	.	.	566 004
31 145	-2,2	1 622	+64,8	2,0	2,9	28,6	566 008
37 288	+17,4	2 116	-9,6	1,6	1,4	23,1	566 012
61 414	+8,5	10 366	+12,7	2,5	2,2	11,2	566 016
16 313	-0,6	426	+2,2	1,6	2,5	32,6	566 020
7 269	+15,8	471	+71,3	2,8	3,7	22,4	566 024
48 251	+5,8	7 024	+6,1	1,9	1,7	25,0	566 028
21 498	+12,3	3 640	+23,8	1,5	1,2	7,3	566 032
6 859	+4,8	353	-20,3	2,4	2,1	23,7	566 036
20 479	+28,0	5 058	+20,2	3,2	3,6	9,8	566 040
15 544	-4,1	4 587	+4,2	3,6	8,8	8,4	566 044
.	.	.	.	.	.	.	566 048
10 463	-3,4	355	+94,0	3,4	2,6	29,4	566 052
14 128	-26,9	2 759	+3,2	2,2	2,6	10,2	566 056
11 332	+16,5	1 267	-12,3	2,0	2,7	27,6	566 060
.	.	.	.	.	.	.	566 064
5 110	-0,6	930	+69,1	1,5	1,6	21,1	566 068
12 265	+12,2	1 212	+7,2	2,3	2,9	25,4	566 072
55 262	+3,8	9 920	-2,9	1,6	2,3	29,2	566 076
25 366	-2,8	1 812	-28,7	2,1	1,4	34,0	566 080
21 812	+0,7	1 386	+8,4	2,2	2,3	28,0	566 084
156 720	-10,3	23 549	-24,9	3,2	2,3	11,3	566 088
.	.	.	.	.	.	.	566 092
13 310	+0,9	2 395	+0,7	4,7	7,1	3,3	566 096

Januar bis

Amtliche Schlüsselnummer	Verwaltungsbezirk	Ankünfte			
		aller Gäste	Veränderung <sup>1)</sup>	ausländischer Gäste	Veränderung <sup>1)</sup>
<b>570 000</b>	<b>Kreis Warendorf</b>	<b>120 894</b>	<b>+7,4</b>	<b>12 434</b>	<b>+8,9</b>
570 004	Ahlen, Stadt	13 199	+3,2	1 875	+3,2
570 008	Beckum, Stadt	10 907	+27,1	1 185	+40,4
570 012	Beelen	.	.	.	.
570 016	Drensteinfurt, Stadt	2 547	+11,0	297	-9,5
570 020	Ennigerloh, Stadt	5 329	-11,3	619	-2,5
570 024	Everswinkel	4 163	-6,5	128	+12,3
570 028	Oelde, Stadt	20 031	+5,3	3 765	+25,4
570 032	Ostbevern	3 835	+46,8	135	+10,7
570 036	Sassenberg, Stadt	.	.	.	.
570 040	Sendenhorst, Stadt	5 128	-8,2	593	-2,9
570 044	Telgte, Stadt	12 678	+31,6	1 082	+43,3
570 048	Wadersloh	4 308	-2,8	177	-14,9
570 052	Warendorf, Stadt	34 833	+6,8	2 086	-24,0
<b>500 000</b>	<b>Reg.-Bez. Münster</b>	<b>1 765 846</b>	<b>+5,0</b>	<b>208 202</b>	<b>+12,4</b>
	<b>Kreisfreie Stadt</b>				
<b>711 000</b>	<b>Bielefeld</b>	<b>280 693</b>	<b>+3,6</b>	<b>44 013</b>	<b>+6,0</b>
<b>754 000</b>	<b>Kreis Gütersloh</b>	<b>227 518</b>	<b>+9,4</b>	<b>28 711</b>	<b>+11,1</b>
754 004	Borgholzhausen, Stadt	.	.	.	.
754 008	Gütersloh, Stadt	53 364	+4,0	9 695	+1,2
754 012	Halle (Westf.), Stadt	40 763	+11,9	2 242	+62,9
754 016	Harsewinkel, Stadt	34 846	+13,4	7 004	+17,6
754 020	Herzebrock-Clarholz	2 675	+1,1	407	-0,7
754 024	Langenberg	.	.	.	.
754 028	Rheda-Wiedenbrück, Stadt	40 356	+15,7	4 060	+23,6
754 032	Rietberg, Stadt	6 994	+15,6	378	+29,5
754 036	Schloß Holte-Stukenbrock, Stadt	16 550	-0,2	2 128	-7,8
754 040	Steinhagen	.	.	.	.
754 044	Verl	9 907	-8,1	1 434	-0,9
754 048	Versmold, Stadt	10 838	+21,9	370	-27,7
754 052	Werther (Westf.), Stadt	4 035	+7,2	267	+29,6
<b>758 000</b>	<b>Kreis Herford</b>	<b>105 914</b>	<b>-4,6</b>	<b>9 692</b>	<b>-11,2</b>
758 004	Bünde, Stadt	8 743	+8,5	1 167	+48,3
758 008	Enger, Stadt	.	.	.	.
758 012	Herford, Stadt	23 069	-5,8	3 585	-20,3
758 016	Hiddenhausen	9 316	-0,3	618	-51,8
758 020	Kirchlengern	.	.	.	.
758 024	Löhne, Stadt	11 736	-10,9	504	-33,9
758 028	Rödinghausen	12 291	-5,4	67	-18,3
758 032	Spenge, Stadt	.	.	.	.
758 036	Vlotho, Stadt	37 259	-5,1	3 476	+4,0
<b>762 000</b>	<b>Kreis Höxter</b>	<b>236 034</b>	<b>+0,8</b>	<b>10 136</b>	<b>-19,9</b>
762 004	Bad Driburg, Stadt	62 472	+2,3	1 186	-13,1
762 008	Beverungen, Stadt	26 763	-5,0	886	+0,5
762 012	Borgentreich, Stadt	.	.	.	.
762 016	Brakel, Stadt	21 124	-5,3	576	-11,8
762 020	Höxter, Stadt	50 019	-4,6	2 589	-17,3
762 024	Marienmünster, Stadt	5 072	+1,0	859	-0,2
762 028	Nieheim, Stadt	19 363	+10,2	1 344	-28,1
762 032	Steinheim, Stadt	.	.	.	.
762 036	Warburg, Stadt	38 167	+8,7	1 858	-7,0
762 040	Willebadessen, Stadt	.	.	.	.
<b>766 000</b>	<b>Kreis Lippe</b>	<b>372 304</b>	<b>+0,5</b>	<b>35 914</b>	<b>-3,0</b>
766 004	Augustdorf	.	.	.	.
766 008	Bad Salzuflen, Stadt	108 523	-0,6	14 100	+4,4
766 012	Barntrup, Stadt	.	.	.	.
766 016	Blomberg, Stadt	20 429	+13,1	728	-6,1
766 020	Detmold, Stadt	57 909	+2,7	6 773	-5,7
766 024	Dörentrup	7 962	+8,0	388	+47,5
766 028	Extetal	11 884	-3,9	1 244	+15,7
766 032	Horn-Bad Meinberg, Stadt	66 800	+10,1	3 680	+3,7

## stätten nach Verwaltungsbezirken

Dezember 2006

Übernachtungen				Mittlere Aufenthaltsdauer <sup>2)</sup>		Mittlere Auslastung der angebotenen Betten <sup>3)</sup>	Amtliche Schlüssel- nummer
aller Gäste	Veränderung <sup>1)</sup>	ausländischer Gäste	Veränderung <sup>1)</sup>	aller Gäste	ausländischer Gäste		
<b>248 957</b>	<b>+2,7</b>	<b>29 490</b>	<b>+4,4</b>	<b>2,1</b>	<b>2,4</b>	<b>26,6</b>	<b>570 000</b>
24 861	-2,1	5 155	-10,0	1,9	2,7	29,7	570 004
21 162	+23,5	2 630	+36,5	1,9	2,2	29,8	570 008
.	.	.	.	.	.	.	570 012
4 404	+13,4	453	-25,2	1,7	1,5	13,2	570 016
12 500	-9,1	1 216	+18,6	2,3	2,0	35,3	570 020
14 800	-3,2	326	+8,7	3,6	2,5	30,7	570 024
35 762	-1,5	8 170	+16,6	1,8	2,2	24,8	570 028
6 905	+43,3	325	+22,6	1,8	2,4	30,0	570 032
.	.	.	.	.	.	.	570 036
11 688	+3,2	2 146	-9,3	2,3	3,6	34,9	570 040
21 902	+18,5	2 393	+59,7	1,7	2,2	32,8	570 044
11 465	-3,3	321	-20,1	2,7	1,8	30,5	570 048
71 243	-2,6	4 485	-27,1	2,0	2,2	33,5	570 052
<b>3 682 390</b>	<b>+2,6</b>	<b>441 117</b>	<b>+11,9</b>	<b>2,1</b>	<b>2,1</b>	<b>26,8</b>	<b>500 000</b>
<b>498 598</b>	<b>+2,2</b>	<b>94 215</b>	<b>+6,5</b>	<b>1,8</b>	<b>2,1</b>	<b>32,1</b>	<b>711 000</b>
<b>426 253</b>	<b>+10,7</b>	<b>69 757</b>	<b>+18,7</b>	<b>1,9</b>	<b>2,4</b>	<b>29,4</b>	<b>754 000</b>
.	.	.	.	.	.	.	754 004
107 772	+12,8	25 659	+23,2	2,0	2,6	35,0	754 008
73 183	+13,4	4 646	+36,9	1,8	2,1	43,7	754 012
56 637	+14,5	14 960	+18,4	1,6	2,1	39,2	754 016
4 955	+17,1	1 226	+16,7	1,9	3,0	17,9	754 020
.	.	.	.	.	.	.	754 024
63 269	+11,0	10 691	+21,2	1,6	2,6	35,2	754 028
16 945	+15,1	778	+41,5	2,4	2,1	29,1	754 032
34 048	-0,4	5 153	-4,8	2,1	2,4	13,6	754 036
.	.	.	.	.	.	.	754 040
17 849	-2,8	2 462	-6,2	1,8	1,7	28,0	754 044
25 670	-1,7	959	-49,1	2,4	2,6	12,8	754 048
11 164	+11,1	788	+52,1	2,8	3,0	21,3	754 052
<b>403 104</b>	<b>-2,2</b>	<b>22 811</b>	<b>-6,5</b>	<b>3,8</b>	<b>2,4</b>	<b>27,2</b>	<b>758 000</b>
39 340	+65,9	1 894	+78,7	4,5	1,6	46,2	758 004
.	.	.	.	.	.	.	758 008
40 982	-3,9	6 912	-17,2	1,8	1,9	17,1	758 012
18 174	+1,3	1 627	-26,0	2,0	2,6	23,4	758 016
.	.	.	.	.	.	.	758 020
70 597	-9,1	1 067	-46,3	6,0	2,1	39,8	758 024
33 951	-4,7	240	-54,5	2,8	3,6	39,1	758 028
.	.	.	.	.	.	.	758 032
189 367	-7,1	10 437	+4,1	5,1	3,0	24,8	758 036
<b>1 154 244</b>	<b>-0,7</b>	<b>35 171</b>	<b>-23,5</b>	<b>4,9</b>	<b>3,5</b>	<b>37,2</b>	<b>762 000</b>
730 057	-0,8	3 780	-19,7	11,7	3,2	58,9	762 004
63 780	-5,0	1 874	+17,2	2,4	2,1	19,2	762 008
.	.	.	.	.	.	.	762 012
51 783	-12,4	2 137	-49,6	2,5	3,7	23,7	762 016
93 361	-5,0	5 423	-23,4	1,9	2,1	17,0	762 020
21 911	-7,3	5 093	-10,4	4,3	5,9	24,9	762 024
71 934	+9,6	9 650	-19,8	3,7	7,2	24,3	762 028
.	.	.	.	.	.	.	762 032
89 254	+8,3	4 980	-0,1	2,3	2,7	29,0	762 036
.	.	.	.	.	.	.	762 040
<b>1 676 689</b>	<b>-0,5</b>	<b>113 677</b>	<b>-2,1</b>	<b>4,5</b>	<b>3,2</b>	<b>28,7</b>	<b>766 000</b>
.	.	.	.	.	.	.	766 004
779 552	+0,6	36 190	+14,6	7,2	2,6	49,4	766 008
.	.	.	.	.	.	.	766 012
48 274	+11,2	1 625	-33,0	2,4	2,2	25,4	766 016
106 468	-3,0	10 767	-15,2	1,8	1,6	28,7	766 020
25 014	+10,7	884	+22,3	3,1	2,3	26,0	766 024
46 730	-5,0	5 892	+17,7	3,9	4,7	10,2	766 028
346 319	+6,4	16 850	+4,4	5,2	4,6	35,6	766 032

Januar bis

Amtliche Schlüsselnummer	Verwaltungsbezirk	Ankünfte			
		aller Gäste	Veränderung <sup>1)</sup>	ausländischer Gäste	Veränderung <sup>1)</sup>
	<b>Noch: Kreis Lippe</b>				
766 036	Kalletal	9 611	+13,4	460	-30,3
766 040	Lage, Stadt	14 509	-14,4	490	+34,2
766 044	Lemgo, Stadt	14 417	-3,6	2 469	-17,1
766 048	Leopoldshöhe	2 224	+0,2	76	+35,7
766 052	Lügde, Stadt	28 464	-	3 048	+6,8
766 056	Oerlinghausen, Stadt	14 118	-22,0	446	-1,8
766 060	Schieder-Schwalenberg, Stadt	13 196	-10,0	1 402	-48,4
766 064	Schlangen	618	+15,1	41	+28,1
<b>770 000</b>	<b>Kreis Minden-Lübbecke</b>	<b>282 958</b>	<b>+2,1</b>	<b>26 223</b>	<b>+4,6</b>
770 004	Bad Oeynhausen, Stadt	102 844	+0,2	8 390	+1,9
770 008	Espelkamp, Stadt	15 418	+12,5	2 230	+27,1
770 012	Hille	6 049	+41,5	219	+291,1
770 016	Hüllhorst	10 192	-2,5	533	+27,2
770 020	Lübbecke, Stadt	.	.	.	.
770 024	Minden, Stadt	57 588	+2,3	7 601	+5,4
770 028	Petershagen, Stadt	16 418	-5,8	703	+18,8
770 032	Porta Westfalica, Stadt	45 628	+8,5	3 820	-5,2
770 036	Preußisch-Oldendorf, Stadt	12 348	-12,5	226	-30,9
770 040	Rahden, Stadt	7 849	-1,5	1 213	-3,7
770 044	Stemwede	.	.	.	.
<b>774 000</b>	<b>Kreis Paderborn</b>	<b>223 375</b>	<b>+6,2</b>	<b>27 158</b>	<b>+2,3</b>
774 004	Altenbeken	935	-17,3	202	-27,3
774 008	Bad Lippspringe, Stadt	47 148	+11,3	3 299	-10,5
774 012	Borchen	9 328	+3,2	722	+10,2
774 016	Büren, Stadt	18 428	+26,8	1 014	+133,6
774 020	Delbrück, Stadt	14 058	+12,2	777	+4,2
774 024	Hövelhof	9 378	+3,5	732	-22,0
774 028	Lichtenau, Stadt	6 757	-18,4	634	-57,0
774 032	Paderborn, Stadt	92 329	+2,1	16 030	+3,3
774 036	Salzkotten, Stadt	4 446	-9,4	956	+4,1
774 040	Bad Wünnenberg, Stadt	20 568	+13,2	2 792	+46,1
<b>700 000</b>	<b>Reg.-Bez. Detmold</b>	<b>1 728 796</b>	<b>+2,8</b>	<b>181 847</b>	<b>+1,2</b>
	<b>Kreisfreie Städte</b>				
<b>911 000</b>	<b>Bochum</b>	<b>284 509</b>	<b>+13,3</b>	<b>43 793</b>	<b>+50,1</b>
<b>913 000</b>	<b>Dortmund</b>	<b>489 198</b>	<b>+6,1</b>	<b>102 164</b>	<b>+28,4</b>
<b>914 000</b>	<b>Hagen</b>	<b>88 077</b>	<b>+21,4</b>	<b>13 481</b>	<b>-1,1</b>
<b>915 000</b>	<b>Hamm</b>	<b>78 990</b>	<b>+10,6</b>	<b>17 958</b>	<b>+23,3</b>
<b>916 000</b>	<b>Herne</b>	<b>23 288</b>	<b>+5,0</b>	<b>987</b>	<b>-12,9</b>
<b>954 000</b>	<b>Ennepe-Ruhr-Kreis</b>	<b>155 562</b>	<b>+5,0</b>	<b>13 621</b>	<b>+5,5</b>
954 004	Breckerfeld, Stadt	.	.	.	.
954 008	Ennepetal, Stadt	8 577	-4,0	248	+68,7
954 012	Gevelsberg, Stadt	.	.	.	.
954 016	Hattingen, Stadt	33 773	+1,6	2 766	-16,7
954 020	Herdecke, Stadt	21 574	+35,1	1 909	+15,1
954 024	Schwelm, Stadt	20 209	+0,1	2 392	+6,4
954 028	Sprockhövel, Stadt	16 806	-3,5	784	+80,2
954 032	Wetter (Ruhr), Stadt	13 845	+37,5	1 161	+24,2
954 036	Witten, Stadt	22 453	-12,4	3 358	-4,9
<b>958 000</b>	<b>Hochsauerlandkreis</b>	<b>1 008 293</b>	<b>+1,0</b>	<b>234 515</b>	<b>+5,7</b>
958 004	Arnsberg, Stadt	53 727	+1,2	7 492	-30,9
958 008	Bestwig	35 450	+14,9	3 211	+3,9
958 012	Brilon, Stadt	37 446	-7,4	6 779	-12,4
958 016	Eslohe (Sauerland)	33 767	+1,9	2 079	+13,9
958 020	Hallenberg, Stadt	29 398	+9,0	9 512	-8,0
958 024	Marsberg, Stadt	4 338	-13,7	672	-21,3
958 028	Medebach, Stadt	190 520	-6,1	68 920	-5,2
958 032	Meschede, Stadt	66 423	+2,3	8 936	-2,1
958 036	Olsberg, Stadt	60 507	+18,1	14 512	+70,7
958 040	Schmallenberg, Stadt	155 117	-1,9	21 557	+15,6
958 044	Sundern (Sauerland), Stadt	70 342	+9,3	5 928	-3,9
958 048	Winterberg, Stadt	271 258	+1,6	84 917	+17,9



## stätten nach Verwaltungsbezirken

Dezember 2006

Übernachtungen				Mittlere Aufenthaltsdauer <sup>2)</sup>		Mittlere Auslastung der angebotenen Betten <sup>3)</sup>	Amtliche Schlüssel- nummer
aller Gäste	Veränderung <sup>1)</sup>	ausländischer Gäste	Veränderung <sup>1)</sup>	aller Gäste	ausländischer Gäste		
33 319	-6,8	2 148	-37,9	3,5	4,7	2,7	766 036
43 207	-2,9	2 124	+42,7	3,0	4,3	21,4	766 040
28 898	-3,8	5 859	-10,6	2,0	2,4	13,8	766 044
5 798	+9,5	395	+80,4	2,6	5,2	31,8	766 048
79 882	-23,9	14 143	-20,6	2,8	4,6	6,5	766 052
66 796	-12,6	1 892	+8,8	4,7	4,2	39,4	766 056
52 197	+0,4	4 530	-49,3	4,0	3,2	7,3	766 060
1 437	+11,0	254	+149,0	2,3	6,2	8,6	766 064
<b>1 460 728</b>	<b>+0,2</b>	<b>52 827</b>	<b>+7,9</b>	<b>5,2</b>	<b>2,0</b>	<b>48,1</b>	<b>770 000</b>
960 419	-1,2	16 309	+5,2	9,3	1,9	64,5	770 004
23 867	+2,7	4 525	-3,4	1,5	2,0	21,7	770 008
30 604	+0,1	427	+10,6	5,1	1,9	42,0	770 012
20 983	-2,0	1 050	+18,1	2,1	2,0	31,1	770 016
.	.	.	.	.	.	.	770 020
88 242	+6,0	13 287	+18,8	1,5	1,7	31,9	770 024
96 909	-0,1	2 087	+30,2	5,9	3,0	39,7	770 028
89 624	+14,8	6 996	-0,5	2,0	1,8	18,6	770 032
118 114	-1,4	3 087	+19,1	9,6	13,7	49,4	770 036
16 942	-3,1	2 580	-7,0	2,2	2,1	29,0	770 040
.	.	.	.	.	.	.	770 044
<b>717 937</b>	<b>+0,1</b>	<b>68 688</b>	<b>-0,2</b>	<b>3,2</b>	<b>2,5</b>	<b>35,2</b>	<b>774 000</b>
3 377	-28,9	872	-56,2	3,6	4,3	13,2	774 004
278 077	-1,7	7 990	-7,8	5,9	2,4	53,3	774 008
44 027	-0,2	1 647	+34,9	4,7	2,3	39,6	774 012
41 865	+5,5	2 029	+118,4	2,3	2,0	29,8	774 016
23 777	+8,0	1 195	-26,5	1,7	1,5	26,5	774 020
20 473	+16,0	2 175	-23,8	2,2	3,0	13,5	774 024
20 000	-17,5	3 803	-50,1	3,0	6,0	10,8	774 028
173 702	+0,2	36 613	+2,0	1,9	2,3	34,2	774 032
7 488	+2,9	2 663	+33,2	1,7	2,8	22,5	774 036
105 151	+3,6	9 701	+60,0	5,1	3,5	38,3	774 040
<b>6 337 553</b>	<b>+0,5</b>	<b>457 146</b>	<b>+1,3</b>	<b>3,7</b>	<b>2,5</b>	<b>34,4</b>	<b>700 000</b>
<b>509 818</b>	<b>+8,9</b>	<b>88 864</b>	<b>+38,9</b>	<b>1,8</b>	<b>2,0</b>	<b>42,6</b>	<b>911 000</b>
<b>773 274</b>	<b>+11,2</b>	<b>173 019</b>	<b>+35,2</b>	<b>1,6</b>	<b>1,7</b>	<b>39,0</b>	<b>913 000</b>
<b>171 819</b>	<b>+16,3</b>	<b>28 690</b>	<b>-7,7</b>	<b>2,0</b>	<b>2,1</b>	<b>33,3</b>	<b>914 000</b>
<b>125 243</b>	<b>+8,8</b>	<b>26 864</b>	<b>+25,3</b>	<b>1,6</b>	<b>1,5</b>	<b>35,2</b>	<b>915 000</b>
<b>45 020</b>	<b>+3,2</b>	<b>2 527</b>	<b>-32,1</b>	<b>1,9</b>	<b>2,6</b>	<b>27,2</b>	<b>916 000</b>
<b>380 580</b>	<b>-1,7</b>	<b>30 670</b>	<b>-6,5</b>	<b>2,4</b>	<b>2,3</b>	<b>34,8</b>	<b>954 000</b>
.	.	.	.	.	.	.	954 004
75 329	-4,1	382	+26,5	8,8	1,5	66,4	954 008
.	.	.	.	.	.	.	954 012
63 787	+1,5	5 566	-20,7	1,9	2,0	28,4	954 016
53 069	+19,0	4 232	+20,3	2,5	2,2	35,9	954 020
40 334	-5,1	4 997	+13,3	2,0	2,1	30,6	954 024
43 575	-15,6	1 970	+83,8	2,6	2,5	30,1	954 028
21 730	+31,4	2 155	+25,0	1,6	1,9	28,3	954 032
45 440	-15,7	9 336	-27,4	2,0	2,8	34,9	954 036
<b>3 540 937</b>	<b>+0,6</b>	<b>831 616</b>	<b>+1,7</b>	<b>3,5</b>	<b>3,5</b>	<b>34,0</b>	<b>958 000</b>
159 619	-2,7	19 142	-33,3	3,0	2,6	32,6	958 004
94 134	-2,4	10 984	-7,9	2,7	3,4	20,4	958 008
168 688	-5,4	24 997	-16,3	4,5	3,7	37,1	958 012
127 958	-0,3	6 913	+9,7	3,8	3,3	32,1	958 016
89 159	+0,8	29 104	-10,5	3,0	3,1	39,8	958 020
8 774	-13,7	1 639	-16,5	2,0	2,4	16,3	958 024
779 601	+1,4	310 879	-1,5	4,1	4,5	54,3	958 028
178 671	-8,1	25 460	-27,4	2,7	2,8	22,1	958 032
195 952	+5,4	35 066	+12,1	3,2	2,4	29,3	958 036
706 633	+0,1	86 047	+15,2	4,6	4,0	43,0	958 040
165 554	+6,4	14 845	-11,3	2,4	2,5	18,3	958 044
866 194	+2,8	266 540	+14,4	3,2	3,1	28,9	958 048

Januar bis

Amtliche Schlüsselnummer	Verwaltungsbezirk	Ankünfte			
		aller Gäste	Veränderung <sup>1)</sup>	ausländischer Gäste	Veränderung <sup>1)</sup>
<b>962 000</b>	<b>Märkischer Kreis</b>	<b>206 647</b>	<b>+4,9</b>	<b>28 423</b>	<b>+19,5</b>
962 004	Altena, Stadt	14 502	-2,9	865	+33,5
962 008	Balve, Stadt	14 727	+15,6	212	+41,3
962 012	Halver, Stadt	4 395	+11,2	421	+27,2
962 016	Hemer, Stadt	7 749	+31,6	355	+1,4
962 020	Herscheid	3 163	+9,6	391	+21,8
962 024	Iserlohn, Stadt	42 220	+4,0	6 335	+24,4
962 028	Kierspe, Stadt	.	.	.	.
962 032	Lüdenscheid, Stadt	47 792	+13,9	14 315	+28,1
962 036	Meinerzhagen, Stadt	29 650	-5,0	1 186	-7,6
962 040	Menden (Sauerland), Stadt	9 982	+4,9	705	+19,7
962 044	Nachrodt-Wiblingwerde	10 156	-11,4	597	-32,9
962 048	Neuenrade, Stadt	9 183	+1,1	2 218	+5,7
962 052	Plettenberg, Stadt	5 793	+10,8	292	-7,6
962 056	Schalksmühle	.	.	.	.
962 060	Werdohl, Stadt	3 562	-7,4	442	+1,1
<b>966 000</b>	<b>Kreis Olpe</b>	<b>227 165</b>	<b>-0,3</b>	<b>19 721</b>	<b>-1,7</b>
966 004	Attendorn, Stadt	44 764	+0,6	5 365	+5,1
966 008	Drolshagen, Stadt	10 283	-0,9	1 832	+28,1
966 012	Finnentrop	12 997	+1,8	755	-47,1
966 016	Kirchhundem	22 415	-12,9	1 306	+4,8
966 020	LenneStadt, Stadt	62 324	+5,9	2 853	-16,2
966 024	Olpe, Stadt	59 262	-2,8	6 133	+5,0
966 028	Wenden	15 120	+3,0	1 477	-7,6
<b>970 000</b>	<b>Kreis Siegen-Wittgenstein</b>	<b>231 422</b>	<b>+6,3</b>	<b>29 855</b>	<b>+13,4</b>
970 004	Bad Berleburg, Stadt	30 639	-8,7	1 484	+9,8
970 008	Burbach	10 081	+16,1	583	+39,5
970 012	Erndtebrück	.	.	.	.
970 016	Freudenberg, Stadt	14 948	-2,1	2 207	+0,5
970 020	Hilchenbach, Stadt	25 775	+12,7	1 738	+5,7
970 024	Kreuztal, Stadt	4 895	+4,3	605	+8,0
970 028	Bad Laasphe, Stadt	40 619	+12,0	5 252	+12,4
970 032	Netphen, Stadt	14 425	+6,8	979	+357,5
970 036	Neunkirchen	.	.	.	.
970 040	Siegen, Stadt	69 312	+7,6	14 670	+9,1
970 044	Wilnsdorf	16 475	+10,8	1 116	+84,5
<b>974 000</b>	<b>Kreis Soest</b>	<b>304 527</b>	<b>-4,0</b>	<b>19 385</b>	<b>+21,2</b>
974 004	Anröchte	.	.	.	.
974 008	Bad Sassendorf	62 097	+0,3	906	+18,4
974 012	Ense	2 146	+8,2	259	+16,1
974 016	Erwitte, Stadt	24 925	+8,7	856	+112,9
974 020	Geseke, Stadt	9 443	-58,8	846	+403,6
974 024	Lippetal	1 463	-6,8	274	+6,2
974 028	Lippstadt, Stadt	55 929	-2,0	6 229	+22,7
974 032	Möhnesee	44 888	-8,1	1 820	+4,9
974 036	Rüthen, Stadt	15 192	+1,5	336	-12,7
974 040	Soest, Stadt	40 843	+4,2	2 910	+7,8
974 044	Warstein, Stadt	18 013	-8,6	2 641	-14,9
974 048	Welver	.	.	.	.
974 052	Werl, Stadt	24 615	+10,5	2 096	+113,0
974 056	Wickede (Ruhr)	2 707	+21,2	102	-3,8
<b>978 000</b>	<b>Kreis Unna</b>	<b>142 983</b>	<b>+4,8</b>	<b>23 457</b>	<b>+13,9</b>
978 004	Bergkamen, Stadt	3 668	+14,4	329	-40,5
978 008	Bönen	.	.	.	.
978 012	Fröndenberg/Ruhr, Stadt	6 603	+40,7	592	+100,0
978 016	Holzwickede	.	.	.	.
978 020	Kamen, Stadt	18 950	-4,9	2 120	+2,3
978 024	Lünen, Stadt	29 546	+16,9	3 573	+41,4
978 028	Schwerte, Stadt	19 798	-11,0	505	-17,6
978 032	Selm, Stadt	1 950	-19,9	372	-7,9
978 036	Unna, Stadt	25 224	-5,1	3 864	+0,7
978 040	Werne, Stadt	15 976	+3,4	3 527	-6,4
<b>900 000</b>	<b>Reg.-Bez. Arnsberg</b>	<b>3 240 661</b>	<b>+3,8</b>	<b>547 360</b>	<b>+14,1</b>
	<b>Nordrhein-Westfalen</b>	<b>16 795 227</b>	<b>+3,8</b>	<b>3 465 790</b>	<b>+10,4</b>

## stätten nach Verwaltungsbezirken

Dezember 2006

Übernachtungen				Mittlere Aufenthaltsdauer <sup>2)</sup>		Mittlere Auslastung der angebotenen Betten <sup>3)</sup>	Amtliche Schlüssel- nummer
aller Gäste	Veränderung <sup>1)</sup>	ausländischer Gäste	Veränderung <sup>1)</sup>	aller Gäste	ausländischer Gäste		
<b>455 254</b>	<b>+5,6</b>	<b>71 106</b>	<b>+25,4</b>	<b>2,2</b>	<b>2,5</b>	<b>29,0</b>	<b>962 000</b>
29 734	-0,3	2 302	+27,5	2,1	2,7	27,5	962 004
25 083	+4,9	437	+17,8	1,7	2,1	21,2	962 008
6 772	+14,0	817	+33,7	1,5	1,9	28,1	962 012
54 710	+0,4	927	+21,7	7,1	2,6	51,5	962 016
6 635	+13,1	992	+31,2	2,1	2,5	23,6	962 020
75 238	+7,8	13 518	+35,7	1,8	2,1	32,9	962 024
.	.	.	.	.	.	.	962 028
103 438	+25,0	40 026	+32,7	2,2	2,8	37,2	962 032
70 561	-6,1	3 063	+1,6	2,4	2,6	23,5	962 036
18 508	+11,7	1 638	+29,3	1,9	2,3	22,1	962 040
20 124	-9,8	920	-43,5	2,0	1,5	26,1	962 044
15 466	-4,8	4 171	+12,8	1,7	1,9	30,8	962 048
11 524	+1,4	1 153	-0,3	2,0	3,9	22,3	962 052
.	.	.	.	.	.	.	962 056
7 806	-8,6	895	-12,4	2,2	2,0	18,0	962 060
<b>578 678</b>	<b>-4,3</b>	<b>64 501</b>	<b>-2,4</b>	<b>2,5</b>	<b>3,3</b>	<b>17,2</b>	<b>966 000</b>
106 661	-4,9	17 960	+0,6	2,4	3,3	14,6	966 004
28 974	-2,3	6 971	+35,3	2,8	3,8	5,0	966 008
32 727	-6,9	3 326	-38,0	2,5	4,4	17,4	966 012
63 014	-11,1	3 494	+4,8	2,8	2,7	22,6	966 016
154 611	-0,5	8 264	-13,2	2,5	2,9	28,9	966 020
162 089	-5,3	20 664	-0,7	2,7	3,4	12,6	966 024
30 602	+0,8	3 822	-6,1	2,0	2,6	26,8	966 028
<b>923 534</b>	<b>+2,1</b>	<b>64 502</b>	<b>+4,8</b>	<b>4,0</b>	<b>2,2</b>	<b>38,2</b>	<b>970 000</b>
376 942	-4,8	5 035	+24,8	12,3	3,4	56,1	970 004
36 655	+31,0	2 600	+87,9	3,6	4,5	42,2	970 008
.	.	.	.	.	.	.	970 012
26 610	-4,2	3 869	-12,2	1,8	1,8	25,6	970 016
125 361	+5,6	5 936	-10,9	4,9	3,4	19,2	970 020
9 413	-2,0	1 575	-30,1	1,9	2,6	24,0	970 024
150 686	+8,4	13 278	-0,8	3,7	2,5	43,0	970 028
33 452	+7,4	2 459	+167,0	2,3	2,5	31,6	970 032
.	.	.	.	.	.	.	970 036
118 091	+5,5	24 545	+1,9	1,7	1,7	42,6	970 040
37 258	+6,4	2 406	+39,0	2,3	2,2	30,5	970 044
<b>1 303 860</b>	<b>-2,9</b>	<b>44 770</b>	<b>+28,5</b>	<b>4,3</b>	<b>2,3</b>	<b>28,9</b>	<b>974 000</b>
499 879	-1,1	2 205	+25,1	8,0	2,4	51,9	974 004
3 787	-1,6	493	-0,6	1,8	1,9	18,9	974 008
190 486	-0,5	2 985	+163,0	7,6	3,5	51,1	974 012
14 624	-66,9	1 165	+344,7	1,5	1,4	5,3	974 016
2 869	+7,9	387	-15,5	2,0	1,4	2,0	974 020
266 189	-3,2	12 626	+37,4	4,8	2,0	44,8	974 024
125 435	+3,4	6 137	+3,1	2,8	3,4	28,4	974 028
40 696	-16,9	1 321	-1,7	2,7	3,9	2,4	974 032
78 549	+11,8	7 014	+51,5	1,9	2,4	29,2	974 036
38 302	-8,3	6 549	-9,5	2,1	2,5	15,2	974 040
.	.	.	.	.	.	.	974 044
35 484	+12,2	3 192	+73,5	1,4	1,5	36,8	974 048
4 127	+14,5	421	+32,8	1,5	4,1	24,4	974 052
<b>271 843</b>	<b>+8,9</b>	<b>48 893</b>	<b>+30,3</b>	<b>1,9</b>	<b>2,1</b>	<b>29,5</b>	<b>978 000</b>
6 313	-17,6	705	-71,4	1,7	2,1	16,5	978 004
.	.	.	.	.	.	.	978 008
10 919	+35,1	1 277	+78,6	1,7	2,2	27,2	978 012
.	.	.	.	.	.	.	978 016
33 163	+0,9	5 258	+71,0	1,8	2,5	26,5	978 020
60 081	+14,5	9 378	+36,4	2,0	2,6	28,5	978 024
38 054	-9,1	1 420	+10,8	1,9	2,8	26,9	978 028
3 307	-24,6	552	-17,4	1,7	1,5	13,0	978 032
50 298	+6,9	11 410	+59,2	2,0	3,0	33,1	978 036
31 726	+10,1	6 451	-1,0	2,0	1,8	29,4	978 040
<b>9 079 860</b>	<b>+1,9</b>	<b>1 476 022</b>	<b>+8,9</b>	<b>2,8</b>	<b>2,7</b>	<b>32,1</b>	<b>900 000</b>
<b>39 264 200</b>	<b>+2,1</b>	<b>7 740 167</b>	<b>+8,9</b>	<b>2,3</b>	<b>2,2</b>	<b>32,9</b>	

## 3.2 Leistung der Beherbergungsstätten

Januar bis

Lfd. Nr.	Gemeindeguppe Betriebsart	Ankünfte			
		aller Gäste	Veränderung <sup>1)</sup>	ausländischer Gäste	Veränderung <sup>1)</sup>
<b>1</b>	<b>Mineral-, Moor-, Sole- und Thermalbäder</b>	<b>906 556</b>	<b>+3,1</b>	<b>150 732</b>	<b>+8,1</b>
2	Hotels	473 271	+4,3	102 104	+7,1
3	Gasthöfe	4 853	-5,0	370	+31,2
4	Pensionen	52 178	-7,1	914	+12,7
5	Hotels garnis	142 964	+3,0	35 160	+10,0
6	Erholungs-, Ferien- und Schulungsheime und Boardinghouses	45 533	-0,7	1 002	-9,4
7	Ferienhäuser, -wohnungen, -zentren	2 717	-18,6	103	-42,5
8	Hütten, Jugendherbergen u. Ä.	30 219	+5,6	6 735	+5,3
9	Vorsorge- und Reha-Kliniken	133 455	+0,8	276	+10,0
10	Campingplätze	21 366	+36,8	4 068	+28,8
<b>11</b>	<b>Heilklimatische Kurorte</b>	<b>346 976</b>	<b>+0,4</b>	<b>88 236</b>	<b>+16,3</b>
12	Hotels	149 536	+5,6	58 124	+17,3
13	Gasthöfe	9 338	-6,9	2 991	+2,1
14	Pensionen	18 689	+2,8	4 830	+32,7
15	Hotels garnis	29 827	+3,5	1 061	+61,2
16	Erholungs-, Ferien- und Schulungsheime und Boardinghouses	59 810	-9,0	625	+7,4
17	Ferienhäuser, -wohnungen, -zentren	54 309	+5,7	17 515	+12,6
18	Hütten, Jugendherbergen u. Ä.	11 415	-31,6	655	+8,8
19	Vorsorge- und Reha-Kliniken	.	.	.	.
20	Campingplätze	.	.	.	.
<b>21</b>	<b>Kneippkurorte</b>	<b>317 204</b>	<b>+3,5</b>	<b>54 017</b>	<b>+6,7</b>
22	Hotels	162 353	+3,7	33 473	+3,4
23	Gasthöfe	10 147	+9,0	1 446	+12,2
24	Pensionen	.	.	.	.
25	Hotels garnis	24 737	+148,4	5 190	+158,0
26	Erholungs-, Ferien- und Schulungsheime und Boardinghouses	27 543	-12,0	281	-48,4
27	Ferienhäuser, -wohnungen, -zentren	13 150	+3,3	4 910	+6,1
28	Hütten, Jugendherbergen u. Ä.	40 343	-0,4	1 355	-24,8
29	Vorsorge- und Reha-Kliniken	.	.	.	.
30	Campingplätze	27 261	-17,5	6 811	-9,2
<b>31</b>	<b>Kneippheilkurorte</b>	<b>268 931</b>	<b>+0,2</b>	<b>31 109</b>	<b>+15,1</b>
32	Hotels	143 838	+1,6	18 640	+8,3
33	Gasthöfe	21 482	+0,5	4 400	+14,1
34	Pensionen	.	.	.	.
35	Hotels garnis	6 120	+10,1	1 064	+46,8
36	Erholungs-, Ferien- und Schulungsheime und Boardinghouses	27 711	-2,4	406	+10,0
37	Ferienhäuser, -wohnungen, -zentren	18 096	+17,7	3 661	+55,6
38	Hütten, Jugendherbergen u. Ä.	15 790	-8,2	570	-14,3
39	Vorsorge- und Reha-Kliniken	20 505	-10,8	124	+59,0
40	Campingplätze	.	.	.	.
<b>41</b>	<b>Heilbäder zusammen</b>	<b>1 839 667</b>	<b>+2,2</b>	<b>324 094</b>	<b>+10,6</b>
42	Hotels	928 998	+4,0	212 341	+9,2
43	Gasthöfe	45 820	-	9 207	+10,2
44	Pensionen	91 723	-3,9	8 435	+27,7
45	Hotels garnis	203 648	+11,2	42 475	+20,1
46	Erholungs-, Ferien- und Schulungsheime und Boardinghouses	160 597	-6,2	2 314	-11,1
47	Ferienhäuser, -wohnungen, -zentren	88 272	+6,6	26 189	+15,3
48	Hütten, Jugendherbergen u. Ä.	97 767	-5,1	9 315	-1,6
49	Vorsorge- und Reha-Kliniken	167 569	-1,0	400	+20,1
50	Campingplätze	55 273	-0,7	13 418	+2,1

## nach Gemeindegruppen und Betriebsarten

Dezember 2006

Übernachtungen				Mittlere Aufenthaltsdauer <sup>2)</sup>		Mittlere Auslastung der angebotenen Betten <sup>3)</sup>	Lfd. Nr.
aller Gäste	Veränderung <sup>1)</sup>	ausländischer Gäste	Veränderung <sup>1)</sup>	aller Gäste	ausländischer Gäste		
<b>4 880 408</b>	<b>+0,4</b>	<b>336 457</b>	<b>+12,2</b>	<b>5,4</b>	<b>2,2</b>	<b>51,3</b>	<b>1</b>
1 006 472	+3,6	225 218	+13,2	2,1	2,2	38,5	2
12 378	+0,6	837	+32,2	2,6	2,3	18,2	3
353 227	-7,7	4 034	+31,7	6,8	4,4	34,2	4
278 551	-0,2	71 851	+9,6	1,9	2,0	37,6	5
160 950	+11,9	5 046	-8,5	3,5	5,0	40,1	6
33 460	+7,6	1 137	-47,8	12,3	11,0	22,0	7
69 185	+9,9	14 372	+31,2	2,3	2,1	35,8	8
2 924 230	-0,8	6 666	-4,9	21,9	24,2	77,7	9
41 955	+30,4	7 296	+22,0	2,0	1,8	.	10
<b>1 234 044</b>	<b>+1,1</b>	<b>281 575</b>	<b>+12,2</b>	<b>3,6</b>	<b>3,2</b>	<b>32,1</b>	<b>11</b>
381 453	+1,7	162 437	+13,4	2,6	2,8	36,4	12
30 070	-3,8	8 429	-3,7	3,2	2,8	25,1	13
62 116	-2,9	13 865	+25,5	3,3	2,9	28,8	14
73 780	+1,2	2 065	+26,9	2,5	1,9	41,3	15
212 114	-4,5	1 629	-58,0	3,5	2,6	35,1	16
244 322	+7,7	83 923	+13,4	4,5	4,8	32,0	17
27 505	-7,4	1 219	+85,5	2,4	1,9	20,2	18
.	.	.	.	.	.	.	19
.	.	.	.	.	.	.	20
<b>985 677</b>	<b>-1,2</b>	<b>147 635</b>	<b>-7,3</b>	<b>3,1</b>	<b>2,7</b>	<b>22,0</b>	<b>21</b>
335 771	-1,9	77 145	-9,7	2,1	2,3	35,4	22
22 981	+9,2	4 036	+20,6	2,3	2,8	16,8	23
.	.	.	.	.	.	.	24
37 591	+119,1	7 240	+118,6	1,5	1,4	33,3	25
101 697	-18,0	2 466	-43,5	3,7	8,8	32,1	26
73 042	+5,8	28 850	+7,4	5,6	5,9	21,9	27
88 338	-2,1	2 361	-43,7	2,2	1,7	31,4	28
.	.	.	.	.	.	.	29
99 587	-12,8	22 873	-24,6	3,7	3,4	.	30
<b>1 347 970</b>	<b>-0,3</b>	<b>113 955</b>	<b>+13,9</b>	<b>5,0</b>	<b>3,7</b>	<b>44,7</b>	<b>31</b>
395 878	-1,0	62 454	+3,2	2,8	3,4	42,0	32
74 076	-1,2	14 275	+9,9	3,4	3,2	28,2	33
.	.	.	.	.	.	.	34
11 094	+9,7	2 232	+54,3	1,8	2,1	15,7	35
92 034	+2,6	5 026	+68,1	3,3	12,4	41,7	36
95 791	+15,5	18 329	+42,2	5,3	5,0	31,1	37
35 712	-3,1	878	-41,3	2,3	1,5	31,5	38
576 520	-2,6	2 220	+127,0	28,1	17,9	69,2	39
.	.	.	.	.	.	.	40
<b>8 448 099</b>	<b>+0,2</b>	<b>879 622</b>	<b>+8,6</b>	<b>4,6</b>	<b>2,7</b>	<b>40,9</b>	<b>41</b>
2 119 574	+1,5	527 254	+8,0	2,3	2,5	38,2	42
139 505	-	27 577	+7,2	3,0	3,0	23,7	43
499 888	-5,5	28 788	+31,2	5,4	3,4	31,5	44
401 016	+5,7	83 388	+15,9	2,0	2,0	36,3	45
566 795	-2,2	14 167	-15,4	3,5	6,1	36,7	46
446 615	+8,9	132 239	+14,1	5,1	5,0	28,7	47
220 740	+0,4	18 830	+8,8	2,3	2,0	30,5	48
3 888 424	-0,8	8 886	+10,5	23,2	22,2	76,7	49
165 542	-1,0	38 493	-12,8	3,0	2,9	.	50

## Noch: 3.2 Leistung der Beherbergungsstätten

Januar bis

Lfd. Nr.	Gemeindeguppe Betriebsart	Ankünfte			
		aller Gäste	Veränderung <sup>1)</sup>	ausländischer Gäste	Veränderung <sup>1)</sup>
<b>51</b>	<b>Luftkurorte</b>	<b>504 710</b>	<b>+0,2</b>	<b>53 447</b>	<b>-2,5</b>
52	Hotels	211 736	+1,2	35 101	-3,0
53	Gasthöfe	20 379	-13,0	2 562	+14,9
54	Pensionen	37 564	-9,5	2 410	-10,8
55	Hotels garnis	6 917	-1,3	1 974	-3,4
56	Erholungs-, Ferien- und Schulungsheime und Boardinghouses	102 973	+3,2	665	-36,4
57	Ferienhäuser, -wohnungen, -zentren	14 997	+11,3	2 039	+23,7
58	Hütten, Jugendherbergen u. Ä.	67 403	-1,2	2 206	-19,0
59	Vorsorge- und Reha-Kliniken	12 810	-7,7	20	+11,1
60	Campingplätze	29 931	+10,3	6 470	+4,1
<b>61</b>	<b>Erholungsorte</b>	<b>739 686</b>	<b>-3,1</b>	<b>83 298</b>	<b>+0,9</b>
62	Hotels	254 672	+4,2	45 032	+6,7
63	Gasthöfe	22 813	-3,7	3 902	-10,5
64	Pensionen	23 436	-4,0	2 000	+21,4
65	Hotels garnis	24 272	+5,9	5 571	-3,4
66	Erholungs-, Ferien- und Schulungsheime und Boardinghouses	187 915	-1,4	5 309	+8,4
67	Ferienhäuser, -wohnungen, -zentren	19 098	-50,8	6 447	-21,5
68	Hütten, Jugendherbergen u. Ä.	150 910	+2,1	5 043	-14,0
69	Vorsorge- und Reha-Kliniken	9 967	+35,5	278	+178,0
70	Campingplätze	46 603	-26,2	9 716	+2,1
<b>71</b>	<b>Sonstige Gemeinden</b>	<b>13 711 164</b>	<b>+4,5</b>	<b>3 004 951</b>	<b>+10,9</b>
72	Hotels	8 239 447	+4,7	1 986 108	+9,9
73	Gasthöfe	164 719	+5,0	13 376	-5,4
74	Pensionen	105 080	+3,1	8 897	-2,6
75	Hotels garnis	3 110 050	+8,3	761 003	+20,1
76	Erholungs-, Ferien- und Schulungsheime und Boardinghouses	1 005 924	-4,8	45 081	-23,8
77	Ferienhäuser, -wohnungen, -zentren	215 934	-3,5	70 861	-6,1
78	Hütten, Jugendherbergen u. Ä.	629 885	+4,1	85 334	+6,4
79	Vorsorge- und Reha-Kliniken	32 377	-5,0	44	+300,0
80	Campingplätze	207 748	+3,4	34 247	+13,7
<b>81</b>	<b>Nordrhein-Westfalen</b>	<b>16 795 227</b>	<b>+3,8</b>	<b>3 465 790</b>	<b>+10,4</b>
<b>82</b>	<b>Hotels</b>	<b>9 634 853</b>	<b>+4,6</b>	<b>2 278 582</b>	<b>+9,5</b>
<b>83</b>	<b>Gasthöfe</b>	<b>253 731</b>	<b>+1,6</b>	<b>29 047</b>	<b>-0,1</b>
<b>84</b>	<b>Pensionen</b>	<b>257 803</b>	<b>-2,1</b>	<b>21 742</b>	<b>+8,2</b>
<b>85</b>	<b>Hotels garnis</b>	<b>3 344 887</b>	<b>+8,5</b>	<b>811 023</b>	<b>+19,8</b>
<b>86</b>	<b>Erholungs-, Ferien- und Schulungsheime und Boardinghouses</b>	<b>1 457 409</b>	<b>-4,0</b>	<b>53 369</b>	<b>-21,2</b>
<b>87</b>	<b>Ferienhäuser, -wohnungen, -zentren</b>	<b>338 301</b>	<b>-5,8</b>	<b>105 536</b>	<b>-2,3</b>
<b>88</b>	<b>Hütten, Jugendherbergen u. Ä.</b>	<b>945 965</b>	<b>+2,4</b>	<b>101 898</b>	<b>+3,7</b>
<b>89</b>	<b>Vorsorge- und Reha-Kliniken</b>	<b>222 723</b>	<b>-0,8</b>	<b>742</b>	<b>+60,6</b>
<b>90</b>	<b>Campingplätze</b>	<b>339 555</b>	<b>-2,1</b>	<b>63 851</b>	<b>+8,3</b>

## nach Gemeindegruppen und Betriebsarten

Dezember 2006

Übernachtungen				Mittlere Aufenthaltsdauer <sup>2)</sup>		Mittlere Auslastung der angebotenen Betten <sup>3)</sup>	Lfd. Nr.
aller Gäste	Veränderung <sup>1)</sup>	ausländischer Gäste	Veränderung <sup>1)</sup>	aller Gäste	ausländischer Gäste		
<b>1 504 227</b>	<b>-1,5</b>	<b>135 897</b>	<b>-5,1</b>	<b>3,0</b>	<b>2,5</b>	<b>23,2</b>	<b>51</b>
427 574	+0,4	78 489	-4,7	2,0	2,2	28,2	52
46 506	-18,3	7 091	+9,8	2,3	2,8	16,6	53
162 642	-4,3	8 977	+0,3	4,3	3,7	33,3	54
12 793	-2,6	3 831	+5,0	1,8	1,9	20,8	55
302 499	+2,8	4 080	-43,8	2,9	6,1	37,8	56
75 103	+1,3	13 291	+12,6	5,0	6,5	20,8	57
163 094	-5,0	4 405	-33,0	2,4	2,0	31,4	58
239 227	-6,6	514	-3,0	18,7	25,7	63,3	59
74 789	+14,7	15 219	-2,4	2,5	2,4	.	60
<b>2 002 841</b>	<b>-0,9</b>	<b>269 515</b>	<b>+10,5</b>	<b>2,7</b>	<b>3,2</b>	<b>24,9</b>	<b>61</b>
519 797	+5,2	112 918	+5,4	2,0	2,5	30,0	62
48 341	-3,6	7 781	-19,7	2,1	2,0	18,2	63
88 631	-2,5	6 943	+13,0	3,8	3,5	26,5	64
42 824	+9,3	11 045	+0,5	1,8	2,0	26,3	65
530 258	-6,7	13 944	+1,7	2,8	2,6	39,0	66
128 295	-4,8	68 257	+51,9	6,7	10,6	24,8	67
367 865	+5,2	11 971	-16,2	2,4	2,4	39,2	68
134 267	+12,5	1 732	-7,8	13,5	6,2	65,4	69
142 563	-18,9	34 924	-0,5	3,1	3,6	.	70
<b>27 309 033</b>	<b>+3,2</b>	<b>6 455 133</b>	<b>+9,3</b>	<b>2,0</b>	<b>2,1</b>	<b>32,4</b>	<b>71</b>
14 297 687	+4,7	4 003 187	+10,5	1,7	2,0	36,6	72
367 335	+4,3	35 844	-7,5	2,2	2,7	19,6	73
365 718	+5,4	39 431	+16,9	3,5	4,4	30,7	74
5 724 071	+6,8	1 608 962	+15,1	1,8	2,1	38,1	75
2 805 681	-5,2	148 304	-23,4	2,8	3,3	35,6	76
922 591	+5,1	325 522	-1,5	4,3	4,6	44,2	77
1 381 027	+2,5	177 596	+1,6	2,2	2,1	37,2	78
839 819	-2,3	635	+121,3	25,9	14,4	69,7	79
605 104	-12,8	115 652	-0,1	2,9	3,4	.	80
<b>39 264 200</b>	<b>+2,1</b>	<b>7 740 167</b>	<b>+8,9</b>	<b>2,3</b>	<b>2,2</b>	<b>32,9</b>	<b>81</b>
<b>17 364 632</b>	<b>+4,2</b>	<b>4 721 848</b>	<b>+9,8</b>	<b>1,8</b>	<b>2,1</b>	<b>36,3</b>	<b>82</b>
<b>601 687</b>	<b>+0,5</b>	<b>78 293</b>	<b>-2,9</b>	<b>2,4</b>	<b>2,7</b>	<b>20,0</b>	<b>83</b>
<b>1 116 879</b>	<b>-1,8</b>	<b>84 139</b>	<b>+18,9</b>	<b>4,3</b>	<b>3,9</b>	<b>31,0</b>	<b>84</b>
<b>6 180 704</b>	<b>+6,7</b>	<b>1 707 226</b>	<b>+15,0</b>	<b>1,8</b>	<b>2,1</b>	<b>37,8</b>	<b>85</b>
<b>4 205 233</b>	<b>-4,5</b>	<b>180 495</b>	<b>-21,9</b>	<b>2,9</b>	<b>3,4</b>	<b>36,3</b>	<b>86</b>
<b>1 572 604</b>	<b>+5,1</b>	<b>539 309</b>	<b>+7,2</b>	<b>4,6</b>	<b>5,1</b>	<b>34,8</b>	<b>87</b>
<b>2 132 726</b>	<b>+2,1</b>	<b>212 802</b>	<b>-0,1</b>	<b>2,3</b>	<b>2,1</b>	<b>36,2</b>	<b>88</b>
<b>5 101 737</b>	<b>-1,0</b>	<b>11 767</b>	<b>+9,6</b>	<b>22,9</b>	<b>15,9</b>	<b>74,4</b>	<b>89</b>
<b>987 998</b>	<b>-10,4</b>	<b>204 288</b>	<b>-3,0</b>	<b>2,9</b>	<b>3,2</b>	<b>.</b>	<b>90</b>

## 3.3 Leistung der Beherbergungsstätten

Januar bis

Lfd. Nr.	Reisegebiet Betriebsart	Ankünfte			
		aller Gäste	Veränderung <sup>1)</sup>	ausländischer Gäste	Veränderung <sup>1)</sup>
<b>1</b>	<b>Eifel und Region Aachen</b>	<b>919 655</b>	<b>+1,5</b>	<b>207 285</b>	<b>+7,2</b>
2	Hotels	437 700	+10,1	126 282	+11,3
3	Gasthöfe	9 084	+5,3	1 143	+9,5
4	Pensionen	11 104	-4,1	1 874	-16,1
5	Hotels garnis	156 411	+1,1	41 728	+7,8
6	Erholungs-, Ferien- und Schulungsheime und Boardinghouses	104 340	-10,0	1 496	-16,6
7	Ferienhäuser, -wohnungen, -zentren	19 840	-48,2	9 719	-12,1
8	Hütten, Jugendherbergen u. Ä.	124 073	+1,0	11 438	-9,7
9	Vorsorge- und Reha-Kliniken	12 931	-11,4	346	+4,5
10	Campingplätze	44 172	+5,8	13 259	+11,0
<b>11</b>	<b>Niederrhein</b>	<b>1 577 866</b>	<b>+1,4</b>	<b>288 418</b>	<b>+4,5</b>
12	Hotels	969 357	+2,3	222 943	+4,6
13	Gasthöfe	27 372	+8,6	2 104	-9,7
14	Pensionen	16 384	+3,0	585	-14,1
15	Hotels garnis	253 475	+10,5	47 828	+8,4
16	Erholungs-, Ferien- und Schulungsheime und Boardinghouses	.	.	.	.
17	Ferienhäuser, -wohnungen, -zentren	6 942	+30,8	81	+8,0
18	Hütten, Jugendherbergen u. Ä.	112 738	+6,1	6 022	-12,3
19	Vorsorge- und Reha-Kliniken	.	.	.	.
20	Campingplätze	49 227	-35,5	2 736	-6,2
<b>21</b>	<b>Münsterland</b>	<b>1 320 376</b>	<b>+3,2</b>	<b>144 048</b>	<b>+9,8</b>
22	Hotels	785 574	+4,1	98 304	+10,9
23	Gasthöfe	28 899	+0,8	1 885	-14,1
24	Pensionen	.	.	.	.
25	Hotels garnis	158 076	+5,7	23 474	+17,2
26	Erholungs-, Ferien- und Schulungsheime und Boardinghouses	184 207	-1,5	2 130	-1,8
27	Ferienhäuser, -wohnungen, -zentren	14 743	+10,1	1 152	-9,9
28	Hütten, Jugendherbergen u. Ä.	67 561	+13,3	3 243	+1,6
29	Vorsorge- und Reha-Kliniken	.	.	.	.
30	Campingplätze	42 626	-10,2	11 067	-2,4
<b>31</b>	<b>Teutoburger Wald</b>	<b>1 728 796</b>	<b>+2,8</b>	<b>181 847</b>	<b>+1,2</b>
32	Hotels	950 412	+2,2	123 724	-2,4
33	Gasthöfe	36 109	+1,9	3 484	+34,5
34	Pensionen	80 713	-5,6	2 611	+19,7
35	Hotels garnis	208 221	+13,2	36 211	+21,0
36	Erholungs-, Ferien- und Schulungsheime und Boardinghouses	151 982	+1,7	1 277	-36,1
37	Ferienhäuser, -wohnungen, -zentren	21 316	-4,8	3 343	-27,4
38	Hütten, Jugendherbergen u. Ä.	99 219	+1,9	2 692	+8,4
39	Vorsorge- und Reha-Kliniken	118 813	+1,8	324	+305,0
40	Campingplätze	62 011	+1,2	8 181	-8,3
<b>41</b>	<b>Sauerland</b>	<b>1 746 632</b>	<b>+0,4</b>	<b>302 044</b>	<b>+7,2</b>
42	Hotels	750 005	+5,0	158 068	+11,5
43	Gasthöfe	84 825	-2,8	15 302	-2,7
44	Pensionen	80 198	-1,9	9 685	+18,7
45	Hotels garnis	91 524	+3,3	10 515	+48,4
46	Erholungs-, Ferien- und Schulungsheime und Boardinghouses	245 179	-5,3	2 479	-9,1
47	Ferienhäuser, -wohnungen, -zentren	267 944	-2,1	90 761	+0,5
48	Hütten, Jugendherbergen u. Ä.	123 554	-10,3	2 650	-23,2
49	Vorsorge- und Reha-Kliniken	38 919	-2,7	29	+163,6
50	Campingplätze	64 484	+10,2	12 555	+2,1
<b>51</b>	<b>Siegerland-Wittgenstein</b>	<b>231 422</b>	<b>+6,3</b>	<b>29 855</b>	<b>+13,4</b>
52	Hotels	141 518	+10,5	25 014	+14,4
53	Gasthöfe	11 226	-2,4	1 052	+23,6
54	Pensionen	6 526	-1,3	683	+67,8
55	Hotels garnis	13 162	+3,7	2 375	-8,1
56	Erholungs-, Ferien- und Schulungsheime und Boardinghouses	33 827	+0,7	397	+51,5
57	Ferienhäuser, -wohnungen, -zentren	.	.	.	.
58	Hütten, Jugendherbergen u. Ä.	3 180	-6,3	52	x
59	Vorsorge- und Reha-Kliniken	.	.	.	.
60	Campingplätze	3 072	+46,3	245	-24,1





Januar bis

Lfd. Nr.	Reisegebiet Betriebsart	Ankünfte			
		aller Gäste	Veränderung <sup>1)</sup>	ausländischer Gäste	Veränderung <sup>1)</sup>
<b>61</b>	<b>Bergisches Land</b>	<b>833 267</b>	<b>+1,7</b>	<b>121 111</b>	<b>+3,4</b>
62	Hotels	461 801	+2,7	93 678	+4,2
63	Gasthöfe	4 385	-1,1	304	-37,3
64	Pensionen	2 475	+11,8	171	+94,3
65	Hotels garnis	118 743	+0,3	20 291	+14,3
66	Erholungs-, Ferien- und Schulungsheime und Boardinghouses	135 501	-1,2	4 078	-4,0
67	Ferienhäuser, -wohnungen, -zentren	1 950	-7,4	364	-28,8
68	Hütten, Jugendherbergen u. Ä.	81 105	+1,0	1 779	-53,0
69	Vorsorge- und Reha-Kliniken	18 812	+0,6	6	-60,0
70	Campingplätze	8 495	+37,9	440	+29,0
<b>71</b>	<b>Bonn und Rhein-Sieg-Kreis</b>	<b>1 109 232</b>	<b>-0,4</b>	<b>178 427</b>	<b>+4,2</b>
72	Hotels	662 959	+0,4	120 281	+8,8
73	Gasthöfe	12 919	+9,7	826	-4,5
74	Pensionen	4 633	-15,3	292	+43,8
75	Hotels garnis	194 943	-0,4	35 666	+2,8
76	Erholungs-, Ferien- und Schulungsheime und Boardinghouses	179 348	-6,5	11 889	-28,3
77	Ferienhäuser, -wohnungen, -zentren	.	.	.	.
78	Hütten, Jugendherbergen u. Ä.	44 719	+4,2	7 543	+5,7
79	Vorsorge- und Reha-Kliniken	.	.	.	.
80	Campingplätze	9 354	+79,7	1 930	+70,9
<b>81</b>	<b>Köln und Region</b>	<b>2 804 674</b>	<b>+4,0</b>	<b>894 374</b>	<b>+12,0</b>
82	Hotels	1 615 069	+1,2	545 902	+8,7
83	Gasthöfe	10 878	+15,8	1 508	+18,2
84	Pensionen	.	.	.	.
85	Hotels garnis	921 017	+10,9	262 478	+25,5
86	Erholungs-, Ferien- und Schulungsheime und Boardinghouses	70 288	-16,2	20 018	-33,2
87	Ferienhäuser, -wohnungen, -zentren	.	.	.	.
88	Hütten, Jugendherbergen u. Ä.	.	.	.	.
89	Vorsorge- und Reha-Kliniken	-	-	-	-
90	Campingplätze	.	.	.	.
<b>91</b>	<b>Düsseldorf und Kreis Mettmann</b>	<b>2 129 304</b>	<b>+7,6</b>	<b>716 447</b>	<b>+11,4</b>
92	Hotels	1 352 638	+7,2	479 428	+8,3
93	Gasthöfe	2 075	+153,4	333	+229,7
94	Pensionen	.	.	.	.
95	Hotels garnis	696 676	+10,2	226 541	+18,3
96	Erholungs-, Ferien- und Schulungsheime und Boardinghouses	.	.	.	.
97	Ferienhäuser, -wohnungen, -zentren	.	.	.	.
98	Hütten, Jugendherbergen u. Ä.	.	.	.	.
99	Vorsorge- und Reha-Kliniken	-	-	-	-
100	Campingplätze	.	.	.	.
<b>101</b>	<b>Ruhrgebiet</b>	<b>2 394 003</b>	<b>+9,1</b>	<b>401 934</b>	<b>+24,7</b>
102	Hotels	1 507 820	+9,6	284 958	+24,2
103	Gasthöfe	25 959	-2,5	1 106	-31,8
104	Pensionen	6 268	+3,0	451	-67,3
105	Hotels garnis	532 639	+9,1	103 916	+28,0
106	Erholungs-, Ferien- und Schulungsheime und Boardinghouses	182 640	+4,3	2 862	+49,8
107	Ferienhäuser, -wohnungen, -zentren	3 343	+87,2	47	-26,6
108	Hütten, Jugendherbergen u. Ä.	105 875	+10,2	6 121	+7,0
109	Vorsorge- und Reha-Kliniken	11 553	-6,1	-	-
110	Campingplätze	17 906	+47,8	2 473	+131,1
<b>111</b>	<b>Nordrhein-Westfalen</b>	<b>16 795 227</b>	<b>+3,8</b>	<b>3 465 790</b>	<b>+10,4</b>
<b>112</b>	<b>Hotels</b>	<b>9 634 853</b>	<b>+4,6</b>	<b>2 278 582</b>	<b>+9,5</b>
<b>113</b>	<b>Gasthöfe</b>	<b>253 731</b>	<b>+1,6</b>	<b>29 047</b>	<b>-0,1</b>
<b>114</b>	<b>Pensionen</b>	<b>257 803</b>	<b>-2,1</b>	<b>21 742</b>	<b>+8,2</b>
<b>115</b>	<b>Hotels garnis</b>	<b>3 344 887</b>	<b>+8,5</b>	<b>811 023</b>	<b>+19,8</b>
<b>116</b>	<b>Erholungs-, Ferien- und Schulungsheime und Boardinghouses</b>	<b>1 457 409</b>	<b>-4,0</b>	<b>53 369</b>	<b>-21,2</b>
<b>117</b>	<b>Ferienhäuser, -wohnungen, -zentren</b>	<b>338 301</b>	<b>-5,8</b>	<b>105 536</b>	<b>-2,3</b>
<b>118</b>	<b>Hütten, Jugendherbergen u. Ä.</b>	<b>945 965</b>	<b>+2,4</b>	<b>101 898</b>	<b>+3,7</b>
<b>119</b>	<b>Vorsorge- und Reha-Kliniken</b>	<b>222 723</b>	<b>-0,8</b>	<b>742</b>	<b>+60,6</b>
<b>120</b>	<b>Campingplätze</b>	<b>339 555</b>	<b>-2,1</b>	<b>63 851</b>	<b>+8,3</b>

## nach Reisegebieten und Betriebsarten

Dezember 2006

Übernachtungen				Mittlere Aufenthaltsdauer <sup>2)</sup>		Mittlere Auslastung der angebotenen Betten <sup>3)</sup>	Lfd. Nr.
aller Gäste	Veränderung <sup>1)</sup>	ausländischer Gäste	Veränderung <sup>1)</sup>	aller Gäste	ausländischer Gäste		
<b>2 106 661</b>	<b>+2,2</b>	<b>269 111</b>	<b>+4,2</b>	<b>2,5</b>	<b>2,2</b>	<b>32,0</b>	<b>61</b>
842 891	+3,3	194 638	+5,0	1,8	2,1	30,3	62
12 665	+9,1	1 260	-29,9	2,9	4,1	17,5	63
7 916	-2,3	1 129	+126,7	3,2	6,6	20,6	64
235 118	+6,0	51 435	+16,8	2,0	2,5	31,8	65
332 762	-3,1	12 089	-10,3	2,5	3,0	30,4	66
6 628	+5,3	1 203	-39,1	3,4	3,3	19,0	67
193 985	+3,2	5 865	-40,1	2,4	3,3	36,6	68
452 310	+1,2	113	-66,4	24,0	18,8	87,5	69
22 386	+21,9	1 379	+57,6	2,6	3,1	.	70
<b>2 236 751</b>	<b>-0,2</b>	<b>424 748</b>	<b>+5,5</b>	<b>2,0</b>	<b>2,4</b>	<b>34,7</b>	<b>71</b>
1 194 902	+1,5	261 513	+9,4	1,8	2,2	36,0	72
31 034	+8,4	2 510	+39,5	2,4	3,0	16,0	73
14 027	-0,5	1 360	+67,9	3,0	4,7	40,7	74
393 432	+1,5	91 555	+7,4	2,0	2,6	37,8	75
459 208	-7,9	43 349	-18,8	2,6	3,6	40,4	76
.	.	.	.	.	.	.	77
98 319	+4,5	19 970	-0,4	2,2	2,6	46,4	78
.	.	.	.	.	.	.	79
22 297	+64,9	4 491	+95,3	2,4	2,3	.	80
<b>5 127 665</b>	<b>+3,4</b>	<b>1 833 569</b>	<b>+10,5</b>	<b>1,8</b>	<b>2,1</b>	<b>42,9</b>	<b>81</b>
2 852 655	+2,9	1 106 733	+11,4	1,8	2,0	44,6	82
25 702	+16,9	3 643	+3,3	2,4	2,4	22,4	83
.	.	.	.	.	.	.	84
1 664 123	+6,9	541 499	+18,2	1,8	2,1	44,2	85
189 470	-19,7	57 959	-33,5	2,7	2,9	54,6	86
.	.	.	.	.	.	.	87
.	.	.	.	.	.	.	88
-	-	-	-	-	-	-	89
.	.	.	.	.	.	.	90
<b>3 800 334</b>	<b>+7,7</b>	<b>1 425 656</b>	<b>+10,3</b>	<b>1,8</b>	<b>2,0</b>	<b>39,9</b>	<b>91</b>
2 267 091	+8,1	913 831	+8,5	1,7	1,9	42,2	92
5 066	+51,8	612	+117,8	2,4	1,8	21,1	93
.	.	.	.	.	.	.	94
1 331 845	+8,5	487 940	+13,8	1,9	2,2	38,5	95
.	.	.	.	.	.	.	96
.	.	.	.	.	.	.	97
.	.	.	.	.	.	.	98
-	-	-	-	-	-	-	99
.	.	.	.	.	.	.	100
<b>4 562 655</b>	<b>+6,3</b>	<b>795 754</b>	<b>+22,0</b>	<b>1,9</b>	<b>2,0</b>	<b>35,1</b>	<b>101</b>
2 548 741	+7,1	560 547	+22,4	1,7	2,0	38,1	102
61 637	+2,4	3 628	-36,1	2,4	3,3	23,1	103
21 971	+20,3	4 329	+11,5	3,5	9,6	32,1	104
928 774	+7,0	193 999	+20,0	1,7	1,9	36,1	105
479 568	-0,1	8 946	+70,9	2,6	3,1	36,7	106
18 044	+132,1	314	-4,6	5,4	6,7	33,0	107
222 882	+12,0	17 706	+18,9	2,1	2,9	33,5	108
238 282	-3,0	-	-	20,6	-	60,3	109
42 756	+27,7	6 285	+154,2	2,4	2,5	.	110
<b>39 264 200</b>	<b>+2,1</b>	<b>7 740 167</b>	<b>+8,9</b>	<b>2,3</b>	<b>2,2</b>	<b>32,9</b>	<b>111</b>
<b>17 364 632</b>	<b>+4,2</b>	<b>4 721 848</b>	<b>+9,8</b>	<b>1,8</b>	<b>2,1</b>	<b>36,3</b>	<b>112</b>
<b>601 687</b>	<b>+0,5</b>	<b>78 293</b>	<b>-2,9</b>	<b>2,4</b>	<b>2,7</b>	<b>20,0</b>	<b>113</b>
<b>1 116 879</b>	<b>-1,8</b>	<b>84 139</b>	<b>+18,9</b>	<b>4,3</b>	<b>3,9</b>	<b>31,0</b>	<b>114</b>
<b>6 180 704</b>	<b>+6,7</b>	<b>1 707 226</b>	<b>+15,0</b>	<b>1,8</b>	<b>2,1</b>	<b>37,8</b>	<b>115</b>
<b>4 205 233</b>	<b>-4,5</b>	<b>180 495</b>	<b>-21,9</b>	<b>2,9</b>	<b>3,4</b>	<b>36,3</b>	<b>116</b>
<b>1 572 604</b>	<b>+5,1</b>	<b>539 309</b>	<b>+7,2</b>	<b>4,6</b>	<b>5,1</b>	<b>34,8</b>	<b>117</b>
<b>2 132 726</b>	<b>+2,1</b>	<b>212 802</b>	<b>-0,1</b>	<b>2,3</b>	<b>2,1</b>	<b>36,2</b>	<b>118</b>
<b>5 101 737</b>	<b>-1,0</b>	<b>11 767</b>	<b>+9,6</b>	<b>22,9</b>	<b>15,9</b>	<b>74,4</b>	<b>119</b>
<b>987 998</b>	<b>-10,4</b>	<b>204 288</b>	<b>-3,0</b>	<b>2,9</b>	<b>3,2</b>	<b>.</b>	<b>120</b>

### 3.4 Leistung der Beherbergungsstätten nach Reisegebieten und Herkunftsländern

Januar bis Dezember 2006

Reisegebiet Herkunftsland (ständiger Wohnsitz)	Ankünfte		Übernachtungen			Mittlere Aufenthalts- dauer <sup>3)</sup>
	aller Gäste	Verän- derung <sup>1)</sup>	aller Gäste	Verän- derung <sup>1)</sup>	Anteil <sup>2)</sup>	
<b>Eifel und Region Aachen</b>	<b>919 655</b>	<b>+1,5</b>	<b>2 341 358</b>	<b>+1,6</b>	<b>100</b>	<b>2,5</b>
<b>Bundesrepublik Deutschland</b>	<b>712 370</b>	<b>-0,1</b>	<b>1 813 121</b>	<b>-1,6</b>	<b>77,4</b>	<b>2,5</b>
<b>Ausland</b>	<b>207 285</b>	<b>+7,2</b>	<b>528 237</b>	<b>+14,2</b>	<b>22,6</b>	<b>2,5</b>
<b>Europa</b>	<b>180 032</b>	<b>+7,5</b>	<b>434 939</b>	<b>+14,7</b>	<b>82,3</b>	<b>2,4</b>
EU-Länder	169 170	x	408 316	x	77,3	2,4
Belgien	40 314	+13,9	91 503	+14,2	17,3	2,3
Dänemark	3 399	-8,7	5 554	+1,9	1,1	1,6
Estland	311	x	484	x	0,1	1,6
Finnland	1 503	-2,9	3 392	+4,1	0,6	2,3
Frankreich	14 548	+4,4	24 462	+4,0	4,6	1,7
Griechenland	1 496	+25,0	3 996	+0,7	0,8	2,7
Irland, Republik	715	+25,0	1 638	+14,5	0,3	2,3
Italien	6 730	-13,7	14 121	-19,5	2,7	2,1
Lettland	406	x	685	x	0,1	1,7
Litauen	295	x	454	x	0,1	1,5
Luxemburg	2 084	+19,4	4 082	+19,3	0,8	2,0
Malta	360	x	1 049	x	0,2	2,9
Niederlande	49 447	+8,2	152 635	+24,2	28,9	3,1
Österreich	4 591	+18,4	10 044	+25,2	1,9	2,2
Polen	4 503	+36,9	9 872	+56,7	1,9	2,2
Portugal	706	-6,2	2 555	+9,8	0,5	3,6
Schweden	3 684	+4,0	7 111	+20,2	1,3	1,9
Slowakische Republik	483	x	894	x	0,2	1,9
Slowenien	299	x	552	x	0,1	1,8
Spanien	3 598	-17,8	8 973	-8,0	1,7	2,5
Tschechische Republik	1 400	-18,1	3 465	+1,6	0,7	2,5
Ungarn	1 220	-24,7	3 812	+5,7	0,7	3,1
Vereinigtes Königreich	27 030	+9,0	56 802	+13,8	10,8	2,1
Zypern	48	x	181	x	-	3,8
Island	161	-30,9	397	-54,0	0,1	2,5
Norwegen	1 137	-41,8	1 924	-49,7	0,4	1,7
Russland	1 889	+24,4	6 086	+33,6	1,2	3,2
Schweiz	4 417	+7,8	9 756	+13,6	1,8	2,2
Ukraine	338	x	1 562	x	0,3	4,6
Türkei	1 022	-19,5	2 423	-13,2	0,5	2,4
sonstige europäische Länder	1 898	x	4 475	x	0,8	2,4
<b>Afrika</b>	<b>1 029</b>	<b>-8,6</b>	<b>4 401</b>	<b>+12,3</b>	<b>0,8</b>	<b>4,3</b>
Republik Südafrika	424	-6,2	2 463	+25,0	0,5	5,8
sonstige afrikanische Länder	605	-10,2	1 938	-0,5	0,4	3,2
<b>Asien</b>	<b>9 533</b>	<b>+6,3</b>	<b>35 235</b>	<b>+3,4</b>	<b>6,7</b>	<b>3,7</b>
Arabische Golfstaaten	1 483	-7,9	11 601	-7,5	2,2	7,8
Volksrepublik China und Hongkong	2 355	-8,7	6 933	+2,8	1,3	2,9
Indien	301	x	1 011	x	0,2	3,4
Israel	713	+31,8	3 279	+39,4	0,6	4,6
Japan	2 335	+32,9	5 415	+17,9	1,0	2,3
Südkorea	593	+2,8	1 649	-2,6	0,3	2,8
Taiwan	342	+62,1	970	+50,6	0,2	2,8
sonstige asiatische Länder	1 411	x	4 377	x	0,8	3,1
<b>Amerika</b>	<b>11 360</b>	<b>+23,0</b>	<b>39 185</b>	<b>+40,2</b>	<b>7,4</b>	<b>3,4</b>
Kanada	1 159	+12,2	4 203	+25,5	0,8	3,6
USA	8 213	+16,6	25 460	+23,6	4,8	3,1
Mittelamerika und Karibik	407	+72,5	3 955	+438,1	0,7	9,7
Brasilien	807	+74,7	2 920	+54,6	0,6	3,6
sonstige südamerikanische Länder	774	+67,9	2 647	+92,2	0,5	3,4
<b>Australien</b>	<b>991</b>	<b>x</b>	<b>3 647</b>	<b>x</b>	<b>0,7</b>	<b>3,7</b>
<b>Neuseeland und Ozeanien</b>	<b>143</b>	<b>x</b>	<b>1 205</b>	<b>x</b>	<b>0,2</b>	<b>8,4</b>
<b>Ohne Angabe</b>	<b>4 197</b>	<b>+2,6</b>	<b>9 625</b>	<b>-15,6</b>	<b>1,8</b>	<b>2,3</b>

1) Veränderung gegenüber dem Vorjahreszeitraum in % – 2) Bei Übernachtungen von Gästen aus der Bundesrepublik Deutschland und dem Ausland: Anteil an allen Übernachtungen im Bundesgebiet; sonst: Anteil an allen Übernachtungen am Ausland zusammen. – 3) mittlere Aufenthaltsdauer in Tagen = Übernachtungen / Ankünfte

### Noch: 3.4 Leistung der Beherbergungsstätten nach Reisegebieten und Herkunftsländern

Januar bis Dezember 2006

Reisegebiet Herkunftsland (ständiger Wohnsitz)	Ankünfte		Übernachtungen			Mittlere Aufenthalts- dauer <sup>3)</sup>
	aller Gäste	Verän- derung <sup>1)</sup>	aller Gäste	Verän- derung <sup>1)</sup>	Anteil <sup>2)</sup>	
<b>Niederrhein</b>	<b>1 577 866</b>	<b>+1,4</b>	<b>3 174 690</b>	<b>-1,0</b>	<b>100</b>	<b>2,0</b>
<b>Bundesrepublik Deutschland</b>	<b>1 289 448</b>	<b>+0,7</b>	<b>2 549 192</b>	<b>-2,1</b>	<b>80,3</b>	<b>2,0</b>
<b>Ausland</b>	<b>288 418</b>	<b>+4,5</b>	<b>625 498</b>	<b>+3,5</b>	<b>19,7</b>	<b>2,2</b>
<b>Europa</b>	<b>235 457</b>	<b>+4,7</b>	<b>477 456</b>	<b>+4,4</b>	<b>76,3</b>	<b>2,0</b>
EU-Länder	208 902	x	418 158	x	66,9	2,0
Belgien	13 243	+5,9	23 858	+9,9	3,8	1,8
Dänemark	7 395	-4,9	15 445	-6,5	2,5	2,1
Estland	277	x	569	x	0,1	2,1
Finnland	1 549	+10,7	3 243	+9,7	0,5	2,1
Frankreich	14 858	+4,8	27 927	+3,2	4,5	1,9
Griechenland	1 536	-12,6	4 231	-11,8	0,7	2,8
Irland, Republik	1 467	-23,3	4 131	+9,6	0,7	2,8
Italien	11 721	+5,6	32 724	+30,1	5,2	2,8
Lettland	259	x	561	x	0,1	2,2
Litauen	429	x	854	x	0,1	2,0
Luxemburg	1 566	+2,2	2 801	-5,8	0,4	1,8
Malta	119	x	268	x	-	2,3
Niederlande	89 240	+7,8	157 382	+6,2	25,2	1,8
Österreich	9 280	-1,3	21 652	-2,5	3,5	2,3
Polen	8 287	+36,2	19 548	+37,0	3,1	2,4
Portugal	1 801	+15,7	4 144	+18,7	0,7	2,3
Schweden	6 089	+4,0	10 751	-1,8	1,7	1,8
Slowakische Republik	915	x	2 186	x	0,3	2,4
Slowenien	483	x	1 383	x	0,2	2,9
Spanien	6 869	-	16 253	-9,3	2,6	2,4
Tschechische Republik	3 344	-8,0	7 687	-13,3	1,2	2,3
Ungarn	1 719	-29,6	3 732	-33,3	0,6	2,2
Vereinigtes Königreich	26 407	+0,2	56 649	-3,3	9,1	2,1
Zypern	49	x	179	x	-	3,7
Island	395	+315,8	723	+222,8	0,1	1,8
Norwegen	1 901	+1,3	3 858	+4,4	0,6	2,0
Russland	4 040	+1,9	12 784	-2,5	2,0	3,2
Schweiz	11 076	-7,5	19 573	-5,5	3,1	1,8
Ukraine	493	x	1 242	x	0,2	2,5
Türkei	4 997	+0,2	11 200	+8,3	1,8	2,2
sonstige europäische Länder	3 653	x	9 918	x	1,6	2,7
<b>Afrika</b>	<b>1 541</b>	<b>+13,1</b>	<b>4 627</b>	<b>+10,7</b>	<b>0,7</b>	<b>3,0</b>
Republik Südafrika	438	-3,9	1 622	+21,1	0,3	3,7
sonstige afrikanische Länder	1 103	+21,6	3 005	+5,7	0,5	2,7
<b>Asien</b>	<b>13 061</b>	<b>+3,8</b>	<b>43 905</b>	<b>-0,4</b>	<b>7,0</b>	<b>3,4</b>
Arabische Golfstaaten	835	+6,1	3 779	+40,8	0,6	4,5
Volksrepublik China und Hongkong	3 786	+6,9	15 035	+14,3	2,4	4,0
Indien	1 195	x	3 961	x	0,6	3,3
Israel	819	-1,0	2 221	+1,4	0,4	2,7
Japan	2 669	-8,8	7 652	-21,9	1,2	2,9
Südkorea	872	-9,4	2 653	-14,9	0,4	3,0
Taiwan	525	-6,1	1 657	-28,8	0,3	3,2
sonstige asiatische Länder	2 360	x	6 947	x	1,1	2,9
<b>Amerika</b>	<b>19 306</b>	<b>+31,8</b>	<b>60 546</b>	<b>+23,3</b>	<b>9,7</b>	<b>3,1</b>
Kanada	1 682	+6,1	7 205	+23,5	1,2	4,3
USA	13 849	+27,9	40 378	+12,3	6,5	2,9
Mittelamerika und Karibik	1 278	+169,1	4 106	+140,4	0,7	3,2
Brasilien	1 329	+45,9	4 865	+64,2	0,8	3,7
sonstige südamerikanische Länder	1 168	+37,4	3 992	+52,4	0,6	3,4
<b>Australien</b>	<b>779</b>	<b>x</b>	<b>2 560</b>	<b>x</b>	<b>0,4</b>	<b>3,3</b>
<b>Neuseeland und Ozeanien</b>	<b>353</b>	<b>x</b>	<b>1 059</b>	<b>x</b>	<b>0,2</b>	<b>3,0</b>
<b>Ohne Angabe</b>	<b>17 921</b>	<b>-7,2</b>	<b>35 345</b>	<b>-14,1</b>	<b>5,7</b>	<b>2,0</b>

### Noch: 3.4 Leistung der Beherbergungsstätten nach Reisegebieten und Herkunftsländern

Januar bis Dezember 2006

Reisegebiet Herkunftsland (ständiger Wohnsitz)	Ankünfte		Übernachtungen			Mittlere Aufenthalts- dauer <sup>3)</sup>
	aller Gäste	Verän- derung <sup>1)</sup>	aller Gäste	Verän- derung <sup>1)</sup>	Anteil <sup>2)</sup>	
<b>Münsterland</b>	<b>1 320 376</b>	<b>+3,2</b>	<b>2 774 270</b>	<b>+1,5</b>	<b>100</b>	<b>2,1</b>
<b>Bundesrepublik Deutschland</b>	<b>1 176 328</b>	<b>+2,5</b>	<b>2 470 317</b>	<b>+0,9</b>	<b>89,0</b>	<b>2,1</b>
<b>Ausland</b>	<b>144 048</b>	<b>+9,8</b>	<b>303 953</b>	<b>+6,5</b>	<b>11,0</b>	<b>2,1</b>
<b>Europa</b>	<b>120 885</b>	<b>+9,9</b>	<b>251 315</b>	<b>+6,8</b>	<b>82,7</b>	<b>2,1</b>
EU-Länder	107 931	x	220 490	x	72,5	2,0
Belgien	6 915	+6,8	12 984	+2,1	4,3	1,9
Dänemark	9 232	-3,0	11 533	-5,9	3,8	1,2
Estland	226	x	428	x	0,1	1,9
Finnland	1 404	+14,4	2 360	+22,6	0,8	1,7
Frankreich	7 080	+6,1	12 722	+1,1	4,2	1,8
Griechenland	694	+15,3	1 518	-3,4	0,5	2,2
Irland, Republik	530	+20,5	907	+2,0	0,3	1,7
Italien	4 384	+9,9	8 404	+12,0	2,8	1,9
Lettland	257	x	515	x	0,2	2,0
Litauen	299	x	504	x	0,2	1,7
Luxemburg	1 053	-3,6	1 860	-2,7	0,6	1,8
Malta	140	x	346	x	0,1	2,5
Niederlande	39 636	+10,9	83 728	-2,3	27,5	2,1
Österreich	4 403	+15,1	9 622	+26,0	3,2	2,2
Polen	6 903	+8,7	22 091	+7,5	7,3	3,2
Portugal	740	+64,8	1 539	+39,4	0,5	2,1
Schweden	5 328	+20,4	7 401	+19,3	2,4	1,4
Slowakische Republik	349	x	3 008	x	1,0	8,6
Slowenien	217	x	489	x	0,2	2,3
Spanien	3 177	-24,4	6 410	-21,0	2,1	2,0
Tschechische Republik	1 551	+13,5	4 206	+10,3	1,4	2,7
Ungarn	942	+5,7	2 642	+6,4	0,9	2,8
Vereinigtes Königreich	12 430	+15,0	25 136	+21,0	8,3	2,0
Zypern	41	x	137	x	-	3,3
Island	151	+9,4	263	+20,1	0,1	1,7
Norwegen	2 107	+0,1	3 449	+5,0	1,1	1,6
Russland	2 238	+8,3	6 981	+7,4	2,3	3,1
Schweiz	4 694	+3,4	9 525	+0,4	3,1	2,0
Ukraine	575	x	1 363	x	0,4	2,4
Türkei	761	-5,7	1 595	+1,9	0,5	2,1
sonstige europäische Länder	2 428	x	7 649	x	2,5	3,2
<b>Afrika</b>	<b>524</b>	<b>+10,1</b>	<b>1 501</b>	<b>+10,1</b>	<b>0,5</b>	<b>2,9</b>
Republik Südafrika	227	+15,8	549	+12,5	0,2	2,4
sonstige afrikanische Länder	297	+6,1	952	+8,8	0,3	3,2
<b>Asien</b>	<b>4 742</b>	<b>+7,6</b>	<b>13 194</b>	<b>+13,4</b>	<b>4,3</b>	<b>2,8</b>
Arabische Golfstaaten	361	-60,4	1 307	-40,1	0,4	3,6
Volksrepublik China und Hongkong	1 055	+26,3	3 201	+27,6	1,1	3,0
Indien	486	x	1 258	x	0,4	2,6
Israel	404	+6,6	1 132	+47,4	0,4	2,8
Japan	1 239	+1,1	2 784	+8,9	0,9	2,2
Südkorea	254	+1,2	646	-9,3	0,2	2,5
Taiwan	203	+56,2	350	+26,4	0,1	1,7
sonstige asiatische Länder	740	x	2 516	x	0,8	3,4
<b>Amerika</b>	<b>8 366</b>	<b>+13,0</b>	<b>21 028</b>	<b>+11,6</b>	<b>6,9</b>	<b>2,5</b>
Kanada	771	+24,4	1 883	+28,7	0,6	2,4
USA	6 160	+7,6	15 280	+8,6	5,0	2,5
Mittelamerika und Karibik	292	+56,1	719	-42,0	0,2	2,5
Brasilien	687	+29,9	1 760	+31,4	0,6	2,6
sonstige südamerikanische Länder	456	+32,9	1 386	+91,4	0,5	3,0
<b>Australien</b>	<b>695</b>	<b>x</b>	<b>1 520</b>	<b>x</b>	<b>0,5</b>	<b>2,2</b>
<b>Neuseeland und Ozeanien</b>	<b>93</b>	<b>x</b>	<b>162</b>	<b>x</b>	<b>0,1</b>	<b>1,7</b>
<b>Ohne Angabe</b>	<b>8 743</b>	<b>+20,2</b>	<b>15 233</b>	<b>+8,2</b>	<b>5,0</b>	<b>1,7</b>

### Noch: 3.4 Leistung der Beherbergungsstätten nach Reisegebieten und Herkunftsländern

Januar bis Dezember 2006

Reisegebiet Herkunftsland (ständiger Wohnsitz)	Ankünfte		Übernachtungen			Mittlere Aufenthalts- dauer <sup>3)</sup>
	aller Gäste	Verän- derung <sup>1)</sup>	aller Gäste	Verän- derung <sup>1)</sup>	Anteil <sup>2)</sup>	
<b>Teutoburger Wald</b>	<b>1 728 796</b>	<b>+2,8</b>	<b>6 337 553</b>	<b>+0,5</b>	<b>100</b>	<b>3,7</b>
<b>Bundesrepublik Deutschland</b>	<b>1 546 949</b>	<b>+3,0</b>	<b>5 880 407</b>	<b>+0,4</b>	<b>92,8</b>	<b>3,8</b>
<b>Ausland</b>	<b>181 847</b>	<b>+1,2</b>	<b>457 146</b>	<b>+1,3</b>	<b>7,2</b>	<b>2,5</b>
<b>Europa</b>	<b>150 751</b>	<b>+2,0</b>	<b>380 065</b>	<b>+1,4</b>	<b>83,1</b>	<b>2,5</b>
EU-Länder	128 269	x	335 391	x	73,4	2,6
Belgien	8 119	+5,4	15 124	+8,7	3,3	1,9
Dänemark	6 508	-13,6	13 448	-22,1	2,9	2,1
Estland	453	x	1 067	x	0,2	2,4
Finnland	1 577	-7,7	2 641	-13,9	0,6	1,7
Frankreich	10 143	-1,6	17 577	-4,3	3,8	1,7
Griechenland	1 400	+21,7	3 557	+14,5	0,8	2,5
Irland, Republik	823	-19,1	1 726	-17,7	0,4	2,1
Italien	7 267	-3,3	14 479	-2,1	3,2	2,0
Lettland	438	x	1 007	x	0,2	2,3
Litauen	651	x	1 361	x	0,3	2,1
Luxemburg	660	-21,0	1 156	-34,9	0,3	1,8
Malta	24	x	99	x	-	4,1
Niederlande	37 559	-1,5	127 615	-5,2	27,9	3,4
Österreich	6 380	+4,4	13 872	+7,7	3,0	2,2
Polen	9 948	+9,7	32 124	+15,7	7,0	3,2
Portugal	1 895	+49,0	8 939	+131,8	2,0	4,7
Schweden	4 655	+7,1	7 746	+2,7	1,7	1,7
Slowakische Republik	482	x	1 180	x	0,3	2,4
Slowenien	305	x	678	x	0,1	2,2
Spanien	4 354	-6,3	11 179	-1,1	2,4	2,6
Tschechische Republik	3 274	-11,9	7 535	-8,7	1,6	2,3
Ungarn	1 411	-14,0	4 697	+6,4	1,0	3,3
Vereinigtes Königreich	19 889	-3,0	46 449	+0,5	10,2	2,3
Zypern	54	x	135	x	-	2,5
Island	525	+400,0	1 230	+494,2	0,3	2,3
Norwegen	1 584	-9,3	2 647	-14,3	0,6	1,7
Russland	8 225	+30,9	13 860	+8,9	3,0	1,7
Schweiz	6 780	+1,2	12 131	-0,9	2,7	1,8
Ukraine	484	x	1 586	x	0,3	3,3
Türkei	1 837	+5,0	4 344	+1,4	1,0	2,4
sonstige europäische Länder	3 047	x	8 876	x	1,9	2,9
<b>Afrika</b>	<b>667</b>	<b>-39,9</b>	<b>1 805</b>	<b>-54,2</b>	<b>0,4</b>	<b>2,7</b>
Republik Südafrika	240	-42,7	640	-40,6	0,1	2,7
sonstige afrikanische Länder	427	-38,2	1 165	-59,3	0,3	2,7
<b>Asien</b>	<b>8 956</b>	<b>-1,5</b>	<b>27 185</b>	<b>+12,0</b>	<b>5,9</b>	<b>3,0</b>
Arabische Golfstaaten	667	+10,4	2 466	+53,6	0,5	3,7
Volksrepublik China und Hongkong	1 966	-14,4	6 088	-16,3	1,3	3,1
Indien	609	x	2 139	x	0,5	3,5
Israel	472	-22,1	1 118	-30,6	0,2	2,4
Japan	2 371	-1,8	7 513	+19,7	1,6	3,2
Südkorea	857	+32,9	1 816	+25,4	0,4	2,1
Taiwan	362	-15,6	820	-25,2	0,2	2,3
sonstige asiatische Länder	1 652	x	5 225	x	1,1	3,2
<b>Amerika</b>	<b>9 210</b>	<b>+8,3</b>	<b>26 253</b>	<b>+14,0</b>	<b>5,7</b>	<b>2,9</b>
Kanada	831	-6,3	2 326	-10,9	0,5	2,8
USA	6 459	-0,1	16 762	+0,4	3,7	2,6
Mittelamerika und Karibik	701	+176,0	1 636	+80,8	0,4	2,3
Brasilien	545	+16,2	1 819	-2,2	0,4	3,3
sonstige südamerikanische Länder	674	+57,8	3 710	+284,1	0,8	5,5
<b>Australien</b>	<b>761</b>	<b>x</b>	<b>2 085</b>	<b>x</b>	<b>0,5</b>	<b>2,7</b>
<b>Neuseeland und Ozeanien</b>	<b>133</b>	<b>x</b>	<b>432</b>	<b>x</b>	<b>0,1</b>	<b>3,2</b>
<b>Ohne Angabe</b>	<b>11 369</b>	<b>+5,4</b>	<b>19 321</b>	<b>-0,7</b>	<b>4,2</b>	<b>1,7</b>

### Noch: 3.4 Leistung der Beherbergungsstätten nach Reisegebieten und Herkunftsländern

Januar bis Dezember 2006

Reisegebiet Herkunftsland (ständiger Wohnsitz)	Ankünfte		Übernachtungen			Mittlere Aufenthalts- dauer <sup>3)</sup>
	aller Gäste	Verän- derung <sup>1)</sup>	aller Gäste	Verän- derung <sup>1)</sup>	Anteil <sup>2)</sup>	
<b>Sauerland</b>	<b>1 746 632</b>	<b>+0,4</b>	<b>5 878 729</b>	<b>-0,3</b>	<b>100</b>	<b>3,4</b>
<b>Bundesrepublik Deutschland</b>	<b>1 444 588</b>	<b>-1,0</b>	<b>4 866 736</b>	<b>-1,1</b>	<b>82,8</b>	<b>3,4</b>
<b>Ausland</b>	<b>302 044</b>	<b>+7,2</b>	<b>1 011 993</b>	<b>+3,8</b>	<b>17,2</b>	<b>3,4</b>
<b>Europa</b>	<b>288 568</b>	<b>+7,3</b>	<b>975 544</b>	<b>+3,3</b>	<b>96,4</b>	<b>3,4</b>
EU-Länder	281 153	x	953 578	x	94,2	3,4
Belgien	28 937	+22,6	99 916	+18,9	9,9	3,5
Dänemark	3 050	+17,8	9 861	+40,5	1,0	3,2
Estland	29	x	47	x	-	1,6
Finnland	640	+2,1	1 057	-17,9	0,1	1,7
Frankreich	3 998	+8,5	8 496	+5,7	0,8	2,1
Griechenland	313	+25,2	811	+17,0	0,1	2,6
Irland, Republik	478	+24,5	1 146	+23,0	0,1	2,4
Italien	2 930	+6,3	6 616	-0,7	0,7	2,3
Lettland	82	x	334	x	-	4,1
Litauen	119	x	306	x	-	2,6
Luxemburg	540	-17,6	1 524	-12,8	0,2	2,8
Malta	227	x	720	x	0,1	3,2
Niederlande	211 876	+1,1	749 811	-0,9	74,1	3,5
Österreich	3 135	-25,6	7 640	-30,1	0,8	2,4
Polen	9 713	+178,4	25 139	+21,2	2,5	2,6
Portugal	1 328	+211,0	2 101	+92,4	0,2	1,6
Schweden	2 506	+47,2	4 597	+48,5	0,5	1,8
Slowakische Republik	512	x	1 315	x	0,1	2,6
Slowenien	229	x	418	x	-	1,8
Spanien	1 606	-21,0	4 286	-21,9	0,4	2,7
Tschechische Republik	2 365	+16,4	6 987	+43,5	0,7	3,0
Ungarn	549	-5,7	1 722	-18,7	0,2	3,1
Vereinigtes Königreich	5 990	+44,6	18 726	+66,6	1,9	3,1
Zypern	1	x	2	x	-	2,0
Island	429	+273,0	1 231	+189,0	0,1	2,9
Norwegen	761	+2,8	1 377	+0,3	0,1	1,8
Russland	877	+5,8	2 455	+6,6	0,2	2,8
Schweiz	3 482	+21,8	10 214	+13,5	1,0	2,9
Ukraine	270	x	826	x	0,1	3,1
Türkei	457	+5,5	1 306	+0,7	0,1	2,9
sonstige europäische Länder	1 139	x	4 557	x	0,5	4,0
<b>Afrika</b>	<b>232</b>	<b>+5,9</b>	<b>832</b>	<b>+58,5</b>	<b>0,1</b>	<b>3,6</b>
Republik Südafrika	118	-	386	+63,6	-	3,3
sonstige afrikanische Länder	114	+12,9	446	+54,3	-	3,9
<b>Asien</b>	<b>3 290</b>	<b>+10,6</b>	<b>11 211</b>	<b>+53,6</b>	<b>1,1</b>	<b>3,4</b>
Arabische Golfstaaten	101	-44,2	238	-35,3	-	2,4
Volksrepublik China und Hongkong	1 038	+8,9	3 869	+29,3	0,4	3,7
Indien	219	x	815	x	0,1	3,7
Israel	167	+26,5	291	-18,7	-	1,7
Japan	851	+34,7	1 855	+26,3	0,2	2,2
Südkorea	245	+58,1	541	+27,9	0,1	2,2
Taiwan	171	+5,6	368	-4,7	-	2,2
sonstige asiatische Länder	498	x	3 234	x	0,3	6,5
<b>Amerika</b>	<b>5 288</b>	<b>+29,9</b>	<b>14 877</b>	<b>+29,8</b>	<b>1,5</b>	<b>2,8</b>
Kanada	558	+43,8	1 774	+36,6	0,2	3,2
USA	2 956	+16,7	8 459	+13,6	0,8	2,9
Mittelamerika und Karibik	919	+43,6	2 139	+60,2	0,2	2,3
Brasilien	573	+178,2	1 594	+149,8	0,2	2,8
sonstige südamerikanische Länder	282	-7,2	911	+22,3	0,1	3,2
<b>Australien</b>	<b>350</b>	<b>x</b>	<b>751</b>	<b>x</b>	<b>0,1</b>	<b>2,1</b>
<b>Neuseeland und Ozeanien</b>	<b>27</b>	<b>x</b>	<b>86</b>	<b>x</b>	<b>-</b>	<b>3,2</b>
<b>Ohne Angabe</b>	<b>4 289</b>	<b>-7,2</b>	<b>8 692</b>	<b>-7,4</b>	<b>0,9</b>	<b>2,0</b>



### Noch: 3.4 Leistung der Beherbergungsstätten nach Reisegebieten und Herkunftsländern

Januar bis Dezember 2006

Reisegebiet Herkunftsland (ständiger Wohnsitz)	Ankünfte		Übernachtungen			Mittlere Aufenthalts- dauer <sup>3)</sup>
	aller Gäste	Verän- derung <sup>1)</sup>	aller Gäste	Verän- derung <sup>1)</sup>	Anteil <sup>2)</sup>	
<b>Siegerland-Wittgenstein</b>	<b>231 422</b>	<b>+6,3</b>	<b>923 534</b>	<b>+2,1</b>	<b>100</b>	<b>4,0</b>
<b>Bundesrepublik Deutschland</b>	<b>201 567</b>	<b>+5,3</b>	<b>859 032</b>	<b>+1,9</b>	<b>93,0</b>	<b>4,3</b>
<b>Ausland</b>	<b>29 855</b>	<b>+13,4</b>	<b>64 502</b>	<b>+4,8</b>	<b>7,0</b>	<b>2,2</b>
<b>Europa</b>	<b>22 521</b>	<b>+12,0</b>	<b>46 148</b>	<b>+8,6</b>	<b>71,5</b>	<b>2,0</b>
EU-Länder	19 426	x	40 074	x	62,1	2,1
Belgien	1 980	+28,2	4 070	+20,1	6,3	2,1
Dänemark	614	+7,5	1 055	+15,0	1,6	1,7
Estland	13	x	25	x	-	1,9
Finnland	287	+24,8	502	+40,2	0,8	1,7
Frankreich	1 496	+6,0	2 258	+11,1	3,5	1,5
Griechenland	85	+46,6	132	+48,3	0,2	1,6
Irland, Republik	58	+52,6	126	+103,2	0,2	2,2
Italien	1 543	+61,6	3 533	+89,9	5,5	2,3
Lettland	5	x	5	x	-	1,0
Litauen	25	x	27	x	-	1,1
Luxemburg	136	-33,0	363	-2,4	0,6	2,7
Malta	-	-	-	-	-	-
Niederlande	5 916	-10,2	14 599	-12,0	22,6	2,5
Österreich	1 551	+47,0	2 457	+36,3	3,8	1,6
Polen	1 615	+18,6	3 247	+2,5	5,0	2,0
Portugal	107	+137,8	279	+350,0	0,4	2,6
Schweden	557	-13,9	907	-3,5	1,4	1,6
Slowakische Republik	34	x	49	x	0,1	1,4
Slowenien	78	x	503	x	0,8	6,4
Spanien	489	+11,4	895	-11,6	1,4	1,8
Tschechische Republik	607	+15,8	1 083	-29,5	1,7	1,8
Ungarn	416	-	1 023	+13,3	1,6	2,5
Vereinigtes Königreich	1 814	+11,5	2 936	+14,9	4,6	1,6
Zypern	-	-	-	-	-	-
Island	169	x	245	x	0,4	1,4
Norwegen	209	-5,0	300	-14,0	0,5	1,4
Russland	555	+31,5	1 466	+68,9	2,3	2,6
Schweiz	1 318	+27,1	2 355	+50,0	3,7	1,8
Ukraine	55	x	181	x	0,3	3,3
Türkei	193	-2,0	357	-61,6	0,6	1,8
sonstige europäische Länder	596	x	1 170	x	1,8	2,0
<b>Afrika</b>	<b>208</b>	<b>+126,1</b>	<b>424</b>	<b>+53,6</b>	<b>0,7</b>	<b>2,0</b>
Republik Südafrika	83	x	111	+270,0	0,2	1,3
sonstige afrikanische Länder	125	+58,2	313	+27,2	0,5	2,5
<b>Asien</b>	<b>2 742</b>	<b>+7,2</b>	<b>8 969</b>	<b>-19,2</b>	<b>13,9</b>	<b>3,3</b>
Arabische Golfstaaten	110	-27,6	339	-43,9	0,5	3,1
Volksrepublik China und Hongkong	1 288	-2,9	5 696	-25,2	8,8	4,4
Indien	118	x	535	x	0,8	4,5
Israel	205	+40,4	312	+7,2	0,5	1,5
Japan	514	+53,9	1 066	+24,8	1,7	2,1
Südkorea	127	-29,1	268	-48,0	0,4	2,1
Taiwan	21	-69,6	48	-85,7	0,1	2,3
sonstige asiatische Länder	359	x	705	x	1,1	2,0
<b>Amerika</b>	<b>1 889</b>	<b>+32,7</b>	<b>4 332</b>	<b>+22,6</b>	<b>6,7</b>	<b>2,3</b>
Kanada	222	+89,7	418	+46,7	0,6	1,9
USA	1 374	+18,8	3 308	+14,2	5,1	2,4
Mittelamerika und Karibik	61	+165,2	104	+108,0	0,2	1,7
Brasilien	139	+65,5	323	+53,8	0,5	2,3
sonstige südamerikanische Länder	93	+116,3	179	+92,5	0,3	1,9
<b>Australien</b>	<b>97</b>	<b>x</b>	<b>160</b>	<b>x</b>	<b>0,2</b>	<b>1,6</b>
<b>Neuseeland und Ozeanien</b>	<b>17</b>	<b>x</b>	<b>42</b>	<b>x</b>	<b>0,1</b>	<b>2,5</b>
<b>Ohne Angabe</b>	<b>2 381</b>	<b>+19,3</b>	<b>4 427</b>	<b>+15,1</b>	<b>6,9</b>	<b>1,9</b>

### Noch: 3.4 Leistung der Beherbergungsstätten nach Reisegebieten und Herkunftsländern

Januar bis Dezember 2006

Reisegebiet Herkunftsland (ständiger Wohnsitz)	Ankünfte		Übernachtungen			Mittlere Aufenthalts- dauer <sup>3)</sup>
	aller Gäste	Verän- derung <sup>1)</sup>	aller Gäste	Verän- derung <sup>1)</sup>	Anteil <sup>2)</sup>	
<b>Bergisches Land</b>	<b>833 267</b>	<b>+1,7</b>	<b>2 106 661</b>	<b>+2,2</b>	<b>100</b>	<b>2,5</b>
<b>Bundesrepublik Deutschland</b>	<b>712 156</b>	<b>+1,5</b>	<b>1 837 550</b>	<b>+1,9</b>	<b>87,2</b>	<b>2,6</b>
<b>Ausland</b>	<b>121 111</b>	<b>+3,4</b>	<b>269 111</b>	<b>+4,2</b>	<b>12,8</b>	<b>2,2</b>
<b>Europa</b>	<b>96 884</b>	<b>+4,8</b>	<b>195 470</b>	<b>+2,5</b>	<b>72,6</b>	<b>2,0</b>
EU-Länder	83 888	x	162 687	x	60,5	1,9
Belgien	6 500	+13,8	12 446	+11,5	4,6	1,9
Dänemark	4 524	-13,6	7 032	-17,9	2,6	1,6
Estland	104	x	213	x	0,1	2,0
Finnland	1 188	-8,2	1 872	-22,2	0,7	1,6
Frankreich	10 915	-2,5	18 726	-8,0	7,0	1,7
Griechenland	948	-9,1	2 460	-11,2	0,9	2,6
Irland, Republik	455	+24,7	976	+34,1	0,4	2,1
Italien	5 812	-24,2	12 792	-29,3	4,8	2,2
Lettland	144	x	335	x	0,1	2,3
Litauen	312	x	559	x	0,2	1,8
Luxemburg	844	+5,4	1 631	+1,7	0,6	1,9
Malta	59	x	134	x	-	2,3
Niederlande	15 307	+48,9	31 036	+49,0	11,5	2,0
Österreich	3 631	-3,3	7 625	-6,4	2,8	2,1
Polen	5 447	+15,5	12 936	+17,9	4,8	2,4
Portugal	1 059	+42,7	2 279	+27,5	0,8	2,2
Schweden	7 460	+42,7	10 094	+32,8	3,8	1,4
Slowakische Republik	364	x	783	x	0,3	2,2
Slowenien	245	x	619	x	0,2	2,5
Spanien	3 483	-27,6	7 438	-36,4	2,8	2,1
Tschechische Republik	2 190	-2,1	5 316	-9,9	2,0	2,4
Ungarn	1 023	-16,1	2 491	-8,9	0,9	2,4
Vereinigtes Königreich	11 851	-3,8	22 777	-6,5	8,5	1,9
Zypern	23	x	117	x	-	5,1
Island	193	+78,7	391	+134,1	0,1	2,0
Norwegen	1 093	-2,8	1 997	+18,5	0,7	1,8
Russland	1 920	-22,9	5 253	-18,7	2,0	2,7
Schweiz	5 676	+20,7	11 022	+22,9	4,1	1,9
Ukraine	194	x	546	x	0,2	2,8
Türkei	1 633	-20,5	4 140	-4,8	1,5	2,5
sonstige europäische Länder	2 287	x	9 434	x	3,5	4,1
<b>Afrika</b>	<b>875</b>	<b>+14,8</b>	<b>4 016</b>	<b>+74,5</b>	<b>1,5</b>	<b>4,6</b>
Republik Südafrika	253	-7,7	826	-9,6	0,3	3,3
sonstige afrikanische Länder	622	+27,5	3 190	+129,8	1,2	5,1
<b>Asien</b>	<b>7 822</b>	<b>+0,1</b>	<b>31 835</b>	<b>+23,3</b>	<b>11,8</b>	<b>4,1</b>
Arabische Golfstaaten	584	-22,5	3 647	+27,7	1,4	6,2
Volksrepublik China und Hongkong	2 643	-0,9	10 493	+13,2	3,9	4,0
Indien	445	x	2 372	x	0,9	5,3
Israel	457	-18,2	2 006	+30,7	0,7	4,4
Japan	1 647	+7,5	4 956	+12,0	1,8	3,0
Südkorea	528	+93,4	2 513	+195,6	0,9	4,8
Taiwan	231	+33,5	725	+44,4	0,3	3,1
sonstige asiatische Länder	1 287	x	5 123	x	1,9	4,0
<b>Amerika</b>	<b>9 191</b>	<b>+2,5</b>	<b>25 554</b>	<b>+2,9</b>	<b>9,5</b>	<b>2,8</b>
Kanada	582	-18,7	1 611	-11,5	0,6	2,8
USA	6 059	-9,9	16 294	-10,1	6,1	2,7
Mittelamerika und Karibik	500	+28,2	1 493	+45,2	0,6	3,0
Brasilien	1 417	+119,0	4 368	+102,7	1,6	3,1
sonstige südamerikanische Länder	633	+30,5	1 788	+5,1	0,7	2,8
<b>Australien</b>	<b>409</b>	<b>x</b>	<b>1 200</b>	<b>x</b>	<b>0,4</b>	<b>2,9</b>
<b>Neuseeland und Ozeanien</b>	<b>35</b>	<b>x</b>	<b>97</b>	<b>x</b>	<b>-</b>	<b>2,8</b>
<b>Ohne Angabe</b>	<b>5 895</b>	<b>-4,5</b>	<b>10 939</b>	<b>-8,6</b>	<b>4,1</b>	<b>1,9</b>

### Noch: 3.4 Leistung der Beherbergungsstätten nach Reisegebieten und Herkunftsländern

Januar bis Dezember 2006

Reisegebiet Herkunftsland (ständiger Wohnsitz)	Ankünfte		Übernachtungen			Mittlere Aufenthalts- dauer <sup>3)</sup>
	aller Gäste	Verän- derung <sup>1)</sup>	aller Gäste	Verän- derung <sup>1)</sup>	Anteil <sup>2)</sup>	
<b>Bonn und Rhein-Sieg-Kreis</b>	<b>1 109 232</b>	<b>-0,4</b>	<b>2 236 751</b>	<b>-0,2</b>	<b>100</b>	<b>2,0</b>
<b>Bundesrepublik Deutschland</b>	<b>930 805</b>	<b>-1,3</b>	<b>1 812 003</b>	<b>-1,4</b>	<b>81,0</b>	<b>1,9</b>
<b>Ausland</b>	<b>178 427</b>	<b>+4,2</b>	<b>424 748</b>	<b>+5,5</b>	<b>19,0</b>	<b>2,4</b>
<b>Europa</b>	<b>134 610</b>	<b>+9,2</b>	<b>287 205</b>	<b>+8,3</b>	<b>67,6</b>	<b>2,1</b>
EU-Länder	116 704	x	239 286	x	56,3	2,1
Belgien	16 499	+12,7	31 371	+9,8	7,4	1,9
Dänemark	1 974	+5,2	4 556	+14,3	1,1	2,3
Estland	277	x	599	x	0,1	2,2
Finnland	1 514	+20,1	3 685	+23,0	0,9	2,4
Frankreich	11 523	+5,6	24 792	+8,4	5,8	2,2
Griechenland	1 105	+9,8	2 815	+6,5	0,7	2,5
Irland, Republik	713	-25,6	1 677	-32,6	0,4	2,4
Italien	7 538	-22,2	16 536	-27,7	3,9	2,2
Lettland	323	x	1 059	x	0,2	3,3
Litauen	1 239	x	1 685	x	0,4	1,4
Luxemburg	1 571	-0,7	2 627	-4,1	0,6	1,7
Malta	35	x	130	x	-	3,7
Niederlande	19 071	+21,1	36 315	+26,2	8,5	1,9
Österreich	7 300	-5,5	15 094	-8,2	3,6	2,1
Polen	3 005	+6,5	9 290	+0,7	2,2	3,1
Portugal	1 037	+43,0	2 263	+29,3	0,5	2,2
Schweden	2 763	+15,1	5 739	+16,8	1,4	2,1
Slowakische Republik	1 020	x	1 987	x	0,5	1,9
Slowenien	247	x	588	x	0,1	2,4
Spanien	4 940	-5,3	11 031	-9,2	2,6	2,2
Tschechische Republik	3 039	-4,1	6 595	-8,8	1,6	2,2
Ungarn	1 554	-12,6	4 172	-7,4	1,0	2,7
Vereinigtes Königreich	28 371	+25,4	54 565	+19,0	12,8	1,9
Zypern	46	x	115	x	-	2,5
Island	100	-37,9	258	-36,0	0,1	2,6
Norwegen	1 291	-11,7	2 701	-7,6	0,6	2,1
Russland	3 324	+28,3	13 541	+59,0	3,2	4,1
Schweiz	7 691	-4,1	14 911	-3,7	3,5	1,9
Ukraine	297	x	812	x	0,2	2,7
Türkei	1 624	-10,5	5 165	+2,3	1,2	3,2
sonstige europäische Länder	3 579	x	10 531	x	2,5	2,9
<b>Afrika</b>	<b>2 844</b>	<b>-8,1</b>	<b>11 649</b>	<b>+8,3</b>	<b>2,7</b>	<b>4,1</b>
Republik Südafrika	471	-20,3	1 810	-5,6	0,4	3,8
sonstige afrikanische Länder	2 373	-5,2	9 839	+11,3	2,3	4,1
<b>Asien</b>	<b>20 279</b>	<b>+0,5</b>	<b>70 418</b>	<b>+20,0</b>	<b>16,6</b>	<b>3,5</b>
Arabische Golfstaaten	2 976	-21,1	18 285	-14,3	4,3	6,1
Volksrepublik China und Hongkong	5 325	-8,0	13 637	+43,1	3,2	2,6
Indien	1 202	x	2 839	x	0,7	2,4
Israel	716	-8,6	2 257	+27,2	0,5	3,2
Japan	5 950	+67,3	20 687	+149,4	4,9	3,5
Südkorea	607	-29,9	2 003	+8,6	0,5	3,3
Taiwan	625	+47,4	1 855	+42,6	0,4	3,0
sonstige asiatische Länder	2 878	x	8 855	x	2,1	3,1
<b>Amerika</b>	<b>16 226</b>	<b>-7,2</b>	<b>45 206</b>	<b>-9,8</b>	<b>10,6</b>	<b>2,8</b>
Kanada	1 380	-10,6	4 319	-12,5	1,0	3,1
USA	11 599	-4,5	30 686	-12,5	7,2	2,6
Mittelamerika und Karibik	1 006	+2,2	2 752	+6,3	0,6	2,7
Brasilien	912	+27,9	2 725	+32,0	0,6	3,0
sonstige südamerikanische Länder	1 329	-36,4	4 724	-13,6	1,1	3,6
<b>Australien</b>	<b>919</b>	<b>x</b>	<b>2 900</b>	<b>x</b>	<b>0,7</b>	<b>3,2</b>
<b>Neuseeland und Ozeanien</b>	<b>357</b>	<b>x</b>	<b>990</b>	<b>x</b>	<b>0,2</b>	<b>2,8</b>
<b>Ohne Angabe</b>	<b>3 192</b>	<b>-34,2</b>	<b>6 380</b>	<b>-40,5</b>	<b>1,5</b>	<b>2,0</b>

### Noch: 3.4 Leistung der Beherbergungsstätten nach Reisegebieten und Herkunftsländern

Januar bis Dezember 2006

Reisegebiet Herkunftsland (ständiger Wohnsitz)	Ankünfte		Übernachtungen			Mittlere Aufenthalts- dauer <sup>3)</sup>
	aller Gäste	Verän- derung <sup>1)</sup>	aller Gäste	Verän- derung <sup>1)</sup>	Anteil <sup>2)</sup>	
<b>Köln und Region</b>	<b>2 804 674</b>	<b>+4,0</b>	<b>5 127 665</b>	<b>+3,4</b>	<b>100</b>	<b>1,8</b>
<b>Bundesrepublik Deutschland</b>	<b>1 910 300</b>	<b>+0,7</b>	<b>3 294 096</b>	<b>-0,2</b>	<b>64,2</b>	<b>1,7</b>
<b>Ausland</b>	<b>894 374</b>	<b>+12,0</b>	<b>1 833 569</b>	<b>+10,5</b>	<b>35,8</b>	<b>2,1</b>
<b>Europa</b>	<b>656 874</b>	<b>+12,3</b>	<b>1 278 090</b>	<b>+11,4</b>	<b>69,7</b>	<b>1,9</b>
EU-Länder	558 498	x	1 059 473	x	57,8	1,9
Belgien	49 968	+16,9	76 486	+13,9	4,2	1,5
Dänemark	11 246	+10,1	23 144	+8,0	1,3	2,1
Estland	877	x	1 904	x	0,1	2,2
Finnland	8 337	+40,5	18 155	+41,0	1,0	2,2
Frankreich	50 530	+18,7	90 536	+18,3	4,9	1,8
Griechenland	6 414	+9,6	15 290	+1,1	0,8	2,4
Irland, Republik	6 426	+20,7	14 460	+23,6	0,8	2,3
Italien	50 205	+8,9	107 716	-0,5	5,9	2,1
Lettland	723	x	1 594	x	0,1	2,2
Litauen	843	x	1 554	x	0,1	1,8
Luxemburg	10 630	+25,5	15 736	+28,2	0,9	1,5
Malta	227	x	566	x	-	2,5
Niederlande	85 938	+9,8	147 840	+12,2	8,1	1,7
Österreich	27 855	+0,1	54 207	+2,3	3,0	1,9
Polen	11 139	+12,8	24 667	-5,7	1,3	2,2
Portugal	8 586	+66,7	17 398	+67,8	0,9	2,0
Schweden	17 606	+62,0	36 322	+75,2	2,0	2,1
Slowakische Republik	1 735	x	3 108	x	0,2	1,8
Slowenien	1 084	x	2 683	x	0,1	2,5
Spanien	39 692	+15,2	77 131	+4,7	4,2	1,9
Tschechische Republik	8 508	+34,0	16 474	+18,6	0,9	1,9
Ungarn	4 500	+4,8	9 869	+2,5	0,5	2,2
Vereinigtes Königreich	154 957	+1,6	301 476	+6,4	16,4	1,9
Zypern	472	x	1 157	x	0,1	2,5
Island	1 699	+10,3	3 464	+3,5	0,2	2,0
Norwegen	7 222	+15,1	14 683	+18,3	0,8	2,0
Russland	13 856	+17,6	35 242	+14,0	1,9	2,5
Schweiz	39 091	+15,0	75 761	+14,0	4,1	1,9
Ukraine	1 504	x	3 748	x	0,2	2,5
Türkei	17 900	+8,5	41 675	+4,8	2,3	2,3
sonstige europäische Länder	17 104	x	44 044	x	2,4	2,6
<b>Afrika</b>	<b>10 321</b>	<b>+4,1</b>	<b>27 294</b>	<b>+2,9</b>	<b>1,5</b>	<b>2,6</b>
Republik Südafrika	2 265	+60,3	6 381	+87,4	0,3	2,8
sonstige afrikanische Länder	8 056	-5,2	20 913	-9,5	1,1	2,6
<b>Asien</b>	<b>86 104</b>	<b>+7,3</b>	<b>203 184</b>	<b>+11,8</b>	<b>11,1</b>	<b>2,4</b>
Arabische Golfstaaten	7 781	-1,4	31 585	+1,4	1,7	4,1
Volksrepublik China und Hongkong	16 769	-7,8	36 337	+1,6	2,0	2,2
Indien	3 018	x	9 523	x	0,5	3,2
Israel	3 848	+18,0	9 765	+16,5	0,5	2,5
Japan	19 498	+16,6	40 324	+20,7	2,2	2,1
Südkorea	3 139	+6,7	6 815	+3,1	0,4	2,2
Taiwan	4 425	-5,0	13 701	+39,2	0,7	3,1
sonstige asiatische Länder	27 626	x	55 134	x	3,0	2,0
<b>Amerika</b>	<b>100 866</b>	<b>+27,6</b>	<b>252 034</b>	<b>+21,3</b>	<b>13,7</b>	<b>2,5</b>
Kanada	7 243	+2,7	15 646	-31,3	0,9	2,2
USA	67 410	+14,6	151 496	+1,5	8,3	2,2
Mittelamerika und Karibik	5 599	+49,3	12 927	+37,4	0,7	2,3
Brasilien	12 182	+182,1	53 974	+348,3	2,9	4,4
sonstige südamerikanische Länder	8 432	+64,2	17 991	+26,2	1,0	2,1
<b>Australien</b>	<b>7 148</b>	<b>x</b>	<b>16 028</b>	<b>x</b>	<b>0,9</b>	<b>2,2</b>
<b>Neuseeland und Ozeanien</b>	<b>1 152</b>	<b>x</b>	<b>2 435</b>	<b>x</b>	<b>0,1</b>	<b>2,1</b>
<b>Ohne Angabe</b>	<b>31 909</b>	<b>-7,6</b>	<b>54 504</b>	<b>-23,8</b>	<b>3,0</b>	<b>1,7</b>

### Noch: 3.4 Leistung der Beherbergungsstätten nach Reisegebieten und Herkunftsländern

Januar bis Dezember 2006

Reisegebiet Herkunftsland (ständiger Wohnsitz)	Ankünfte		Übernachtungen			Mittlere Aufenthalts- dauer <sup>3)</sup>
	aller Gäste	Verän- derung <sup>1)</sup>	aller Gäste	Verän- derung <sup>1)</sup>	Anteil <sup>2)</sup>	
<b>Düsseldorf und Kreis Mettmann</b>	<b>2 129 304</b>	<b>+7,6</b>	<b>3 800 334</b>	<b>+7,7</b>	<b>100</b>	<b>1,8</b>
<b>Bundesrepublik Deutschland</b>	<b>1 412 857</b>	<b>+5,7</b>	<b>2 374 678</b>	<b>+6,2</b>	<b>62,5</b>	<b>1,7</b>
<b>Ausland</b>	<b>716 447</b>	<b>+11,4</b>	<b>1 425 656</b>	<b>+10,3</b>	<b>37,5</b>	<b>2,0</b>
<b>Europa</b>	<b>501 517</b>	<b>+11,5</b>	<b>923 167</b>	<b>+9,0</b>	<b>64,8</b>	<b>1,8</b>
EU-Länder	421 396	x	756 832	x	53,1	1,8
Belgien	20 798	+13,7	32 005	+16,9	2,2	1,5
Dänemark	10 129	+28,7	17 197	+12,9	1,2	1,7
Estland	983	x	1 936	x	0,1	2,0
Finnland	11 505	+10,0	21 114	+11,9	1,5	1,8
Frankreich	35 601	-0,9	61 310	-2,0	4,3	1,7
Griechenland	8 241	-0,1	18 928	-1,4	1,3	2,3
Irland, Republik	6 694	+5,9	14 300	+4,9	1,0	2,1
Italien	38 744	-5,0	80 468	-13,4	5,6	2,1
Lettland	779	x	1 611	x	0,1	2,1
Litauen	758	x	1 602	x	0,1	2,1
Luxemburg	5 086	+18,9	7 591	+19,4	0,5	1,5
Malta	139	x	297	x	-	2,1
Niederlande	82 307	+21,1	134 644	+20,7	9,4	1,6
Österreich	23 823	+8,1	44 571	+5,5	3,1	1,9
Polen	11 035	+23,4	21 706	+19,3	1,5	2,0
Portugal	5 332	+22,1	10 538	+16,5	0,7	2,0
Schweden	16 731	-7,9	29 480	-4,9	2,1	1,8
Slowakische Republik	1 032	x	2 239	x	0,2	2,2
Slowenien	828	x	1 828	x	0,1	2,2
Spanien	34 913	+4,2	63 309	-2,4	4,4	1,8
Tschechische Republik	5 542	+4,7	10 960	-6,2	0,8	2,0
Ungarn	4 471	+25,0	10 265	+27,6	0,7	2,3
Vereinigtes Königreich	95 701	+14,1	168 472	+15,0	11,8	1,8
Zypern	224	x	461	x	-	2,1
Island	847	+14,3	1 900	+9,0	0,1	2,2
Norwegen	7 414	+28,1	14 656	+25,1	1,0	2,0
Russland	16 283	+21,9	41 638	+21,3	2,9	2,6
Schweiz	29 845	+5,9	52 908	+3,9	3,7	1,8
Ukraine	1 047	x	2 560	x	0,2	2,4
Türkei	9 776	+6,7	20 858	+3,4	1,5	2,1
sonstige europäische Länder	14 909	x	31 815	x	2,2	2,1
<b>Afrika</b>	<b>7 248</b>	<b>+21,3</b>	<b>19 630</b>	<b>+25,7</b>	<b>1,4</b>	<b>2,7</b>
Republik Südafrika	2 288	+14,6	6 513	+41,7	0,5	2,8
sonstige afrikanische Länder	4 960	+24,7	13 117	+19,0	0,9	2,6
<b>Asien</b>	<b>89 802</b>	<b>+10,7</b>	<b>218 315</b>	<b>+7,2</b>	<b>15,3</b>	<b>2,4</b>
Arabische Golfstaaten	16 815	+28,9	36 931	+2,0	2,6	2,2
Volksrepublik China und Hongkong	13 279	+5,4	35 737	+16,3	2,5	2,7
Indien	3 376	x	9 679	x	0,7	2,9
Israel	3 342	-0,7	7 775	-4,5	0,5	2,3
Japan	35 271	+6,7	76 503	+7,5	5,4	2,2
Südkorea	3 839	+10,5	16 026	+17,3	1,1	4,2
Taiwan	3 259	+32,6	8 579	+19,6	0,6	2,6
sonstige asiatische Länder	10 621	x	27 085	x	1,9	2,6
<b>Amerika</b>	<b>76 981</b>	<b>+32,8</b>	<b>193 689</b>	<b>+33,0</b>	<b>13,6</b>	<b>2,5</b>
Kanada	5 547	+6,7	11 513	+1,9	0,8	2,1
USA	51 467	+16,3	109 353	+7,0	7,7	2,1
Mittelamerika und Karibik	8 454	+217,9	37 033	+249,3	2,6	4,4
Brasilien	3 953	+36,7	10 505	+36,4	0,7	2,7
sonstige südamerikanische Länder	7 560	+155,1	25 285	+82,0	1,8	3,3
<b>Australien</b>	<b>4 919</b>	<b>x</b>	<b>13 638</b>	<b>x</b>	<b>1,0</b>	<b>2,8</b>
<b>Neuseeland und Ozeanien</b>	<b>482</b>	<b>x</b>	<b>1 278</b>	<b>x</b>	<b>0,1</b>	<b>2,7</b>
<b>Ohne Angabe</b>	<b>35 498</b>	<b>-13,8</b>	<b>55 939</b>	<b>-12,1</b>	<b>3,9</b>	<b>1,6</b>

### Noch: 3.4 Leistung der Beherbergungsstätten nach Reisegebieten und Herkunftsländern

**Januar bis Dezember 2006**

Reisegebiet Herkunftsland (ständiger Wohnsitz)	Ankünfte		Übernachtungen			Mittlere Aufenthalts- dauer <sup>3)</sup>
	aller Gäste	Verän- derung <sup>1)</sup>	aller Gäste	Verän- derung <sup>1)</sup>	Anteil <sup>2)</sup>	
<b>Ruhrgebiet</b>	<b>2 394 003</b>	<b>+9,1</b>	<b>4 562 655</b>	<b>+6,3</b>	<b>100</b>	<b>1,9</b>
<b>Bundesrepublik Deutschland</b>	<b>1 992 069</b>	<b>+6,4</b>	<b>3 766 901</b>	<b>+3,5</b>	<b>82,6</b>	<b>1,9</b>
<b>Ausland</b>	<b>401 934</b>	<b>+24,7</b>	<b>795 754</b>	<b>+22,0</b>	<b>17,4</b>	<b>2,0</b>
<b>Europa</b>	<b>324 020</b>	<b>+22,4</b>	<b>609 583</b>	<b>+19,3</b>	<b>76,6</b>	<b>1,9</b>
EU-Länder	268 066	x	496 395	x	62,4	1,9
Belgien	13 719	+16,9	23 038	+17,2	2,9	1,7
Dänemark	9 277	+15,3	15 334	+14,8	1,9	1,7
Estland	1 151	x	1 681	x	0,2	1,5
Finnland	4 821	+22,4	9 351	+24,1	1,2	1,9
Frankreich	21 172	+13,2	35 528	+7,2	4,5	1,7
Griechenland	3 272	+9,5	7 965	-14,7	1,0	2,4
Irland, Republik	1 449	-1,5	2 624	-4,8	0,3	1,8
Italien	16 804	-0,9	34 348	-12,9	4,3	2,0
Lettland	1 664	x	5 256	x	0,7	3,2
Litauen	1 990	x	3 204	x	0,4	1,6
Luxemburg	2 972	+11,8	4 683	+9,5	0,6	1,6
Malta	52	x	113	x	-	2,2
Niederlande	56 127	+23,5	100 342	+20,6	12,6	1,8
Österreich	15 879	+2,7	32 642	+1,9	4,1	2,1
Polen	20 135	+52,8	40 199	+43,6	5,1	2,0
Portugal	4 377	+20,3	7 589	+13,2	1,0	1,7
Schweden	23 197	+29,6	33 591	+31,3	4,2	1,4
Slowakische Republik	1 448	x	3 109	x	0,4	2,1
Slowenien	952	x	1 928	x	0,2	2,0
Spanien	12 555	+13,7	27 240	+13,8	3,4	2,2
Tschechische Republik	6 027	+10,4	10 298	-3,9	1,3	1,7
Ungarn	3 538	-13,1	8 781	+2,5	1,1	2,5
Vereinigtes Königreich	45 387	+44,1	87 008	+41,6	10,9	1,9
Zypern	101	x	543	x	0,1	5,4
Island	435	+11,3	802	-3,1	0,1	1,8
Norwegen	3 896	+8,3	6 530	+18,8	0,8	1,7
Russland	8 210	-10,2	20 222	-6,3	2,5	2,5
Schweiz	22 838	+44,1	41 674	+39,8	5,2	1,8
Ukraine	1 280	x	2 799	x	0,4	2,2
Türkei	7 144	+1,1	16 621	+22,7	2,1	2,3
sonstige europäische Länder	12 151	x	24 540	x	3,1	2,0
<b>Afrika</b>	<b>3 510</b>	<b>+29,8</b>	<b>9 924</b>	<b>+47,2</b>	<b>1,2</b>	<b>2,8</b>
Republik Südafrika	1 248	+88,5	3 325	+117,7	0,4	2,7
sonstige afrikanische Länder	2 262	+10,7	6 599	+26,6	0,8	2,9
<b>Asien</b>	<b>23 680</b>	<b>+30,5</b>	<b>69 438</b>	<b>+29,1</b>	<b>8,7</b>	<b>2,9</b>
Arabische Golfstaaten	1 471	-4,0	5 078	-10,5	0,6	3,5
Volksrepublik China und Hongkong	6 476	+29,4	20 933	+28,3	2,6	3,2
Indien	2 002	x	6 857	x	0,9	3,4
Israel	1 423	+14,4	3 648	+20,4	0,5	2,6
Japan	6 471	+67,3	14 111	+71,2	1,8	2,2
Südkorea	991	+10,4	2 761	+10,1	0,3	2,8
Taiwan	756	+18,7	2 705	+51,3	0,3	3,6
sonstige asiatische Länder	4 090	x	13 345	x	1,7	3,3
<b>Amerika</b>	<b>34 053</b>	<b>+65,4</b>	<b>77 056</b>	<b>+48,1</b>	<b>9,7</b>	<b>2,3</b>
Kanada	2 647	+34,9	6 844	+64,0	0,9	2,6
USA	20 725	+38,3	45 489	+21,1	5,7	2,2
Mittelamerika und Karibik	3 816	+380,0	9 315	+276,4	1,2	2,4
Brasilien	3 660	+116,2	8 050	+69,2	1,0	2,2
sonstige südamerikanische Länder	3 205	+178,9	7 358	+140,5	0,9	2,3
<b>Australien</b>	<b>2 207</b>	<b>x</b>	<b>4 923</b>	<b>x</b>	<b>0,6</b>	<b>2,2</b>
<b>Neuseeland und Ozeanien</b>	<b>460</b>	<b>x</b>	<b>960</b>	<b>x</b>	<b>0,1</b>	<b>2,1</b>
<b>Ohne Angabe</b>	<b>14 004</b>	<b>+30,5</b>	<b>23 870</b>	<b>+49,0</b>	<b>3,0</b>	<b>1,7</b>

### Noch: 3.4 Leistung der Beherbergungsstätten nach Reisegebieten und Herkunftsländern

Januar bis Dezember 2006

Reisegebiet Herkunftsland (ständiger Wohnsitz)	Ankünfte		Übernachtungen			Mittlere Aufenthalts- dauer <sup>3)</sup>
	aller Gäste	Verän- derung <sup>1)</sup>	aller Gäste	Verän- derung <sup>1)</sup>	Anteil <sup>2)</sup>	
<b>Nordrhein-Westfalen</b>	<b>16 795 227</b>	<b>+3,8</b>	<b>39 264 200</b>	<b>+2,1</b>	<b>100</b>	<b>2,3</b>
<b>Bundesrepublik Deutschland</b>	<b>13 329 437</b>	<b>+2,2</b>	<b>31 524 033</b>	<b>+0,6</b>	<b>80,3</b>	<b>2,4</b>
<b>Ausland</b>	<b>3 465 790</b>	<b>+10,4</b>	<b>7 740 167</b>	<b>+8,9</b>	<b>19,7</b>	<b>2,2</b>
<b>Europa</b>	<b>2 712 119</b>	<b>+10,5</b>	<b>5 858 982</b>	<b>+8,6</b>	<b>75,7</b>	<b>2,2</b>
EU-Länder	2 363 403	x	5 090 680	x	65,8	2,2
Belgien	206 992	+14,8	422 801	+14,3	5,5	2,0
Dänemark	67 348	+3,7	124 159	+1,8	1,6	1,8
Estland	4 701	x	8 953	x	0,1	1,9
Finnland	34 325	+15,9	67 372	+17,1	0,9	2,0
Frankreich	181 864	+7,3	324 334	+5,6	4,2	1,8
Griechenland	25 504	+5,6	61 703	-2,5	0,8	2,4
Irland, Republik	19 808	+5,4	43 711	+8,0	0,6	2,2
Italien	153 678	-1,1	331 737	-6,6	4,3	2,2
Lettland	5 080	x	12 962	x	0,2	2,6
Litauen	6 960	x	12 110	x	0,2	1,7
Luxemburg	27 142	+13,8	44 054	+11,7	0,6	1,6
Malta	1 382	x	3 722	x	-	2,7
Niederlande	692 424	+8,8	1 735 947	+5,8	22,4	2,5
Österreich	107 828	+2,4	219 426	+1,9	2,8	2,0
Polen	91 730	+32,6	220 819	+19,1	2,9	2,4
Portugal	26 968	+41,0	59 624	+43,4	0,8	2,2
Schweden	90 576	+20,6	153 739	+23,5	2,0	1,7
Slowakische Republik	8 374	x	19 858	x	0,3	2,4
Slowenien	4 967	x	11 669	x	0,2	2,3
Spanien	115 676	+3,6	234 145	-2,4	3,0	2,0
Tschechische Republik	37 847	+6,6	80 606	+0,5	1,0	2,1
Ungarn	21 343	-5,3	53 206	+1,1	0,7	2,5
Vereinigtes Königreich	429 827	+9,9	840 996	+12,0	10,9	2,0
Zypern	1 059	x	3 027	x	-	2,9
Island	5 104	+40,0	10 904	+28,9	0,1	2,1
Norwegen	28 615	+6,4	54 122	+8,6	0,7	1,9
Russland	61 417	+12,8	159 528	+12,4	2,1	2,6
Schweiz	136 908	+12,3	259 830	+11,4	3,4	1,9
Ukraine	6 537	x	17 225	x	0,2	2,6
Türkei	47 344	+2,8	109 684	+5,4	1,4	2,3
sonstige europäische Länder	62 791	x	157 009	x	2,0	2,5
<b>Afrika</b>	<b>28 999</b>	<b>+8,1</b>	<b>86 103</b>	<b>+13,1</b>	<b>1,1</b>	<b>3,0</b>
Republik Südafrika	8 055	+22,2	24 626	+40,7	0,3	3,1
sonstige afrikanische Länder	20 944	+3,5	61 477	+4,8	0,8	2,9
<b>Asien</b>	<b>270 011</b>	<b>+8,8</b>	<b>732 889</b>	<b>+11,7</b>	<b>9,5</b>	<b>2,7</b>
Arabische Golfstaaten	33 184	+6,2	115 256	-1,7	1,5	3,5
Volksrepublik China und Hongkong	55 980	+0,4	157 959	+11,3	2,0	2,8
Indien	12 971	x	40 989	x	0,5	3,2
Israel	12 566	+6,1	33 804	+11,1	0,4	2,7
Japan	78 816	+15,8	182 866	+21,0	2,4	2,3
Südkorea	12 052	+7,4	37 691	+12,9	0,5	3,1
Taiwan	10 920	+10,2	31 778	+23,8	0,4	2,9
sonstige asiatische Länder	53 522	x	132 546	x	1,7	2,5
<b>Amerika</b>	<b>292 736</b>	<b>+27,6</b>	<b>759 760</b>	<b>+23,7</b>	<b>9,8</b>	<b>2,6</b>
Kanada	22 622	+7,2	57 742	-3,5	0,7	2,6
USA	196 271	+15,0	462 965	+5,2	6,0	2,4
Mittelamerika und Karibik	23 033	+121,6	76 179	+137,5	1,0	3,3
Brasilien	26 204	+102,8	92 903	+147,0	1,2	3,5
sonstige südamerikanische Länder	24 606	+72,7	69 971	+55,8	0,9	2,8
<b>Australien</b>	<b>19 275</b>	<b>x</b>	<b>49 412</b>	<b>x</b>	<b>0,6</b>	<b>2,6</b>
<b>Neuseeland und Ozeanien</b>	<b>3 252</b>	<b>x</b>	<b>8 746</b>	<b>x</b>	<b>0,1</b>	<b>2,7</b>
<b>Ohne Angabe</b>	<b>139 398</b>	<b>-4,2</b>	<b>244 275</b>	<b>-10,6</b>	<b>3,2</b>	<b>1,8</b>

## 4. Leistung der Campingplätze nach Herkunftsländern

Dezember 2006

Herkunftsland (ständiger Wohnsitz)	Ankünfte		Übernachtungen			Mittlere Aufenthaltsdauer <sup>3)</sup>
	aller Gäste	Veränderung <sup>1)</sup>	aller Gäste	Veränderung <sup>1)</sup>	Anteil <sup>2)</sup>	
<b>Nordrhein-Westfalen</b>	<b>5 654</b>	<b>-10,1</b>	<b>19 318</b>	<b>-4,5</b>	<b>100</b>	<b>3,4</b>
<b>Bundesrepublik Deutschland</b>	<b>4 594</b>	<b>-12,9</b>	<b>16 189</b>	<b>-5,6</b>	<b>83,8</b>	<b>3,5</b>
<b>Ausland</b>	<b>1 060</b>	<b>+4,1</b>	<b>3 129</b>	<b>+1,2</b>	<b>16,2</b>	<b>3,0</b>
<b>Europa</b>	<b>1 058</b>	<b>+3,9</b>	<b>3 127</b>	<b>+1,2</b>	<b>99,9</b>	<b>3,0</b>
EU-Länder	1 056	x	3 123	x	99,8	3,0
Belgien	437	+82,8	1 016	+47,9	32,5	2,3
Dänemark	3	-84,2	15	-64,3	0,5	5,0
Estland	-	-	-	-	-	-
Finnland	5	+66,7	8	+14,3	0,3	1,6
Frankreich	14	-22,2	18	-10,0	0,6	1,3
Griechenland	-	-	-	-	-	-
Irland, Republik	-	-	-	-	-	-
Italien	6	x	8	x	0,3	1,3
Lettland	-	-	-	-	-	-
Litauen	-	-	-	-	-	-
Luxemburg	8	-42,9	8	-85,7	0,3	1,0
Malta	-	-	-	-	-	-
Niederlande	483	-23,1	1 676	-17,9	53,6	3,5
Österreich	1	-	16	-11,1	0,5	16,0
Polen	5	-28,6	99	+209,4	3,2	19,8
Portugal	-	-	-	-	-	-
Schweden	3	+200,0	5	+400,0	0,2	1,7
Slowakische Republik	-	-	-	-	-	-
Slowenien	-	-	-	-	-	-
Spanien	2	-	4	+100,0	0,1	2,0
Tschechische Republik	-	-	-	-	-	-
Ungarn	-	-	-	-	-	-
Vereinigtes Königreich	89	+18,7	250	+55,3	8,0	2,8
Zypern	-	-	-	-	-	-
Island	-	-	-	-	-	-
Norwegen	-	-	-	-	-	-
Russland	-	-	-	-	-	-
Schweiz	2	-50,0	4	-66,7	0,1	2,0
Ukraine	-	-	-	-	-	-
Türkei	-	-	-	-	-	-
sonstige europäische Länder	-	x	-	x	-	-
<b>Afrika</b>	-	-	-	-	-	-
Republik Südafrika	-	-	-	-	-	-
sonstige afrikanische Länder	-	-	-	-	-	-
<b>Asien</b>	-	-	-	-	-	-
Arabische Golfstaaten	-	-	-	-	-	-
Volksrepublik China und Hongkong	-	-	-	-	-	-
Indien	-	-	-	-	-	-
Israel	-	-	-	-	-	-
Japan	-	-	-	-	-	-
Südkorea	-	-	-	-	-	-
Taiwan	-	-	-	-	-	-
sonstige asiatische Länder	-	x	-	x	-	-
<b>Amerika</b>	-	-	-	-	-	-
Kanada	-	-	-	-	-	-
USA	-	-	-	-	-	-
Mittelamerika und Karibik	-	-	-	-	-	-
Brasilien	-	-	-	-	-	-
sonstige südamerikanische Länder	-	-	-	-	-	-
<b>Australien</b>	-	-	-	-	-	-
<b>Neuseeland und Ozeanien</b>	<b>2</b>	<b>x</b>	<b>2</b>	<b>x</b>	<b>0,1</b>	<b>1,0</b>
<b>Ohne Angabe</b>	-	-	-	-	-	-

1) Veränderung gegenüber dem Vorjahresmonat in % – 2) Bei Übernachtungen von Gästen aus der Bundesrepublik Deutschland und dem Ausland: Anteil an allen Übernachtungen im Bundesgebiet; sonst: Anteil an allen Übernachtungen am Ausland zusammen. – 3) mittlere Aufenthaltsdauer in Tagen = Übernachtungen / Ankünfte



## Noch: 4. Leistung der Campingplätze nach Herkunftsländern

Januar bis Dezember 2006

Herkunftsland (ständiger Wohnsitz)	Ankünfte		Übernachtungen			Mittlere Aufenthaltsdauer <sup>3)</sup>
	aller Gäste	Veränderung <sup>1)</sup>	aller Gäste	Veränderung <sup>1)</sup>	Anteil <sup>2)</sup>	
<b>Nordrhein-Westfalen</b>	<b>339 555</b>	<b>-2,1</b>	<b>987 998</b>	<b>-10,4</b>	<b>100</b>	<b>2,9</b>
<b>Bundesrepublik Deutschland</b>	<b>275 704</b>	<b>-4,3</b>	<b>783 710</b>	<b>-12,1</b>	<b>79,3</b>	<b>2,8</b>
<b>Ausland</b>	<b>63 851</b>	<b>+8,3</b>	<b>204 288</b>	<b>-3,0</b>	<b>20,7</b>	<b>3,2</b>
<b>Europa</b>	<b>62 799</b>	<b>+7,8</b>	<b>202 374</b>	<b>-3,3</b>	<b>99,1</b>	<b>3,2</b>
EU-Länder	60 800	x	198 227	x	97,0	3,3
Belgien	3 531	+12,3	8 594	+11,7	4,2	2,4
Dänemark	2 727	+0,1	6 118	+3,4	3,0	2,2
Estland	40	x	64	x	-	1,6
Finnland	555	+20,9	928	+13,0	0,5	1,7
Frankreich	1 717	+18,5	3 221	+6,7	1,6	1,9
Griechenland	63	-6,0	268	+176,3	0,1	4,3
Irland, Republik	318	+41,3	1 392	+146,4	0,7	4,4
Italien	1 412	-5,0	2 224	-19,6	1,1	1,6
Lettland	41	x	121	x	0,1	3,0
Litauen	51	x	62	x	-	1,2
Luxemburg	172	-19,2	387	-14,2	0,2	2,3
Malta	118	x	302	x	0,1	2,6
Niederlande	39 575	-2,5	146 572	-13,8	71,7	3,7
Österreich	584	+3,7	1 185	+6,4	0,6	2,0
Polen	580	+78,5	2 651	+103,3	1,3	4,6
Portugal	236	+45,7	456	+34,9	0,2	1,9
Schweden	1 301	+39,4	2 629	+64,4	1,3	2,0
Slowakische Republik	177	x	493	x	0,2	2,8
Slowenien	21	x	44	x	-	2,1
Spanien	774	-0,8	1 475	-37,4	0,7	1,9
Tschechische Republik	407	+367,8	820	+419,0	0,4	2,0
Ungarn	75	+17,2	156	-10,9	0,1	2,1
Vereinigtes Königreich	6 325	+84,6	18 065	+147,6	8,8	2,9
Zypern	-	-	-	-	-	-
Island	73	+180,8	160	+255,6	0,1	2,2
Norwegen	525	-10,9	940	-9,5	0,5	1,8
Russland	53	+130,4	73	+62,2	-	1,4
Schweiz	1 253	+60,8	2 739	+69,6	1,3	2,2
Ukraine	24	x	46	x	-	1,9
Türkei	12	-64,7	19	-94,7	-	1,6
sonstige europäische Länder	59	x	170	x	0,1	2,9
<b>Afrika</b>	<b>43</b>	<b>-10,4</b>	<b>70</b>	<b>-4,1</b>	<b>-</b>	<b>1,6</b>
Republik Südafrika	36	-14,3	62	-4,6	-	1,7
sonstige afrikanische Länder	7	+16,7	8	-	-	1,1
<b>Asien</b>	<b>200</b>	<b>+51,5</b>	<b>331</b>	<b>+87,0</b>	<b>0,2</b>	<b>1,7</b>
Arabische Golfstaaten	4	+300,0	8	+60,0	-	2,0
Volksrepublik China und Hongkong	9	x	16	x	-	1,8
Indien	2	x	26	x	-	13,0
Israel	89	+107,0	139	+120,6	0,1	1,6
Japan	19	+72,7	36	+157,1	-	1,9
Südkorea	73	-	100	+16,3	-	1,4
Taiwan	-	-	-	-	-	-
sonstige asiatische Länder	4	x	6	x	-	1,5
<b>Amerika</b>	<b>493</b>	<b>+111,6</b>	<b>941</b>	<b>+112,9</b>	<b>0,5</b>	<b>1,9</b>
Kanada	75	+29,3	110	-9,1	0,1	1,5
USA	230	+43,8	498	+63,8	0,2	2,2
Mittelamerika und Karibik	63	x	112	x	0,1	1,8
Brasilien	95	x	127	x	0,1	1,3
sonstige südamerikanische Länder	30	+150,0	94	x	-	3,1
<b>Australien</b>	<b>236</b>	<b>x</b>	<b>456</b>	<b>x</b>	<b>0,2</b>	<b>1,9</b>
<b>Neuseeland und Ozeanien</b>	<b>68</b>	<b>x</b>	<b>98</b>	<b>x</b>	<b>-</b>	<b>1,4</b>
<b>Ohne Angabe</b>	<b>12</b>	<b>-</b>	<b>18</b>	<b>-33,3</b>	<b>-</b>	<b>1,5</b>



## **Reisegebiete / Regionen in Nordrhein-Westfalen**



# Nordrhein-Westfalen

Reisegebiete des Landes

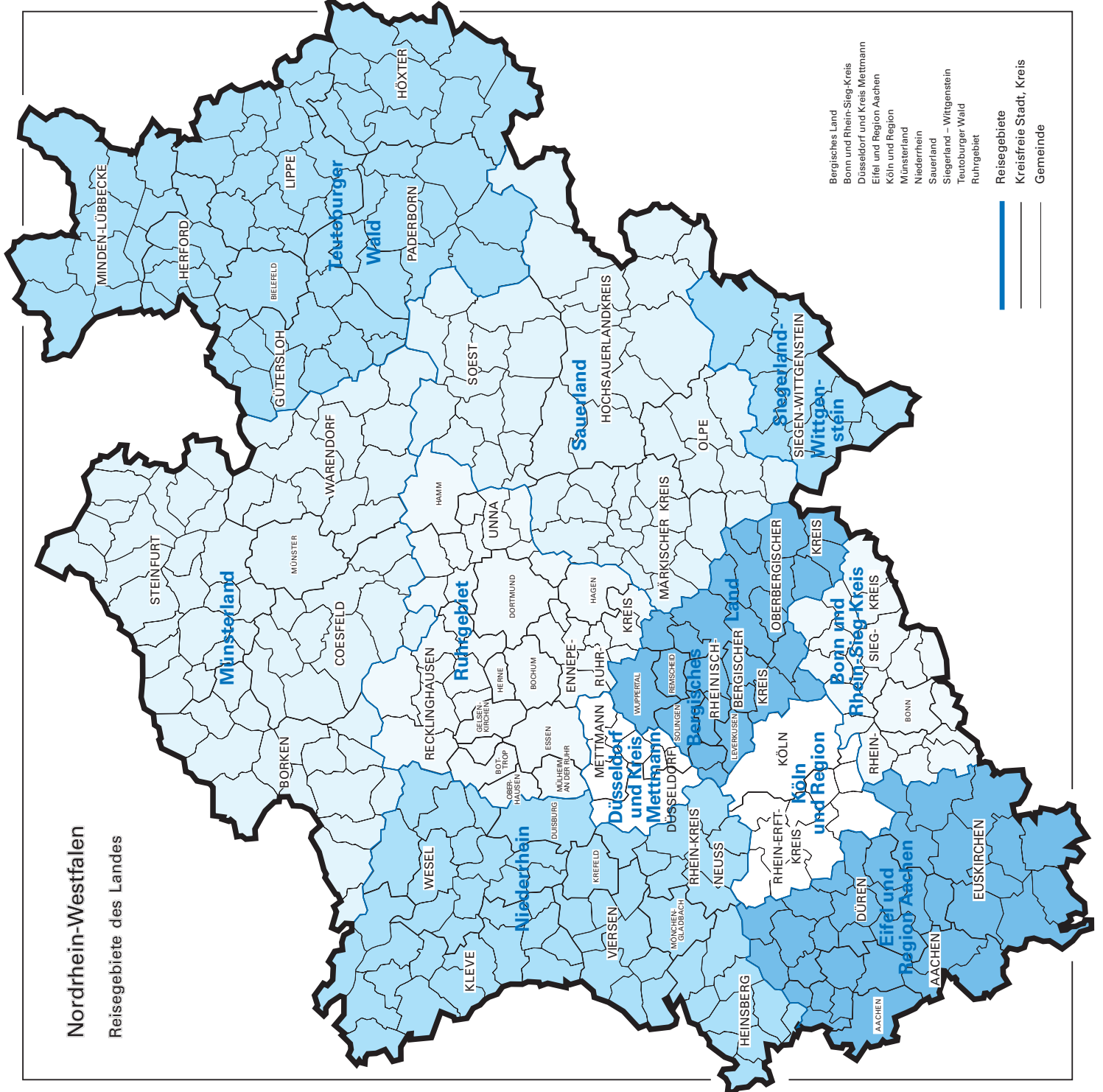

- Bergisches Land
  - Bonn und Rhein-Sieg-Kreis
  - Düsseldorf und Kreis Mettmann
  - Eifel und Region Aachen
  - Köln und Region
  - Münsterland
  - Niederrhein
  - Sauerland
  - Siegerland – Wittgenstein
  - Teutoburger Wald
  - Ruhrgebiet
- Reisegebiete  
Kreisfreie Stadt, Kreis  
Gemeinde



**Reisegebiete in Nordrhein-Westfalen**

Amtliche Schlüsselnummer	Verwaltungsbezirk	Amtliche Schlüsselnummer	Verwaltungsbezirk
<b>Eifel und Region Aachen</b>		<b>Siegerland-Wittgenstein</b>	
313 000	Aachen, krfr. Stadt	970 000	Kreis Siegen-Wittgenstein
354 000	Kreis Aachen		
358 000	Kreis Düren		<b>Bergisches Land</b>
366 000	Kreis Euskirchen	120 000	Remscheid, krfr. Stadt
		122 000	Solingen, krfr. Stadt
	<b>Niederrhein</b>	124 000	Wuppertal, krfr. Stadt
112 000	Duisburg, krfr. Stadt	316 000	Leverkusen, krfr. Stadt
114 000	Krefeld, krfr. Stadt	374 000	Oberbergischer Kreis
116 000	Mönchengladbach, krfr. Stadt	378 000	Rheinisch-Bergischer Kreis
154 000	Kreis Kleve		<b>Bonn und Rhein-Sieg-Kreis</b>
162 000	Rhein-Kreis Neuss	314 000	Bonn, krfr. Stadt
166 000	Kreis Viersen	382 000	Rhein-Sieg-Kreis
170 000	Kreis Wesel		
370 000	Kreis Heinsberg		<b>Köln und Region</b>
	<b>Münsterland</b>	315 000	Köln, krfr. Stadt
515 000	Münster, krfr. Stadt	362 000	Rhein-Erft-Kreis
554 000	Kreis Borken		<b>Düsseldorf und Kreis Mettmann</b>
558 000	Kreis Coesfeld	111 000	Düsseldorf, krfr. Stadt
566 000	Kreis Steinfurt	158 000	Kreis Mettmann
570 000	Kreis Warendorf		<b>Ruhrgebiet</b>
	<b>Teutoburger Wald</b>	113 000	Essen, krfr. Stadt
711 000	Bielefeld, krfr. Stadt	117 000	Mühlheim an der Ruhr, krfr. Stadt
754 000	Kreis Gütersloh	119 000	Oberhausen, krfr. Stadt
758 000	Kreis Herford	512 000	Bottrop, krfr. Stadt
762 000	Kreis Höxter	513 000	Gelsenkirchen, krfr. Stadt
766 000	Kreis Lippe	562 000	Kreis Recklinghausen
770 000	Kreis Minden-Lübbecke	911 000	Bochum, krfr. Stadt
774 000	Kreis Paderborn	913 000	Dortmund, krfr. Stadt
	<b>Sauerland</b>	914 000	Hagen, krfr. Stadt
958 000	Hochsauerlandkreis	915 000	Hamm, krfr. Stadt
962 000	Märkischer Kreis	916 000	Herne, krfr. Stadt
966 000	Kreis Olpe	954 000	Ennepe-Ruhr-Kreis
974 000	Kreis Soest	978 000	Kreis Unna





## **Kurorte und Erholungsorte in Nordrhein-Westfalen**



# Nordrhein-Westfalen

Kurorte und Erholungsorte des Landes

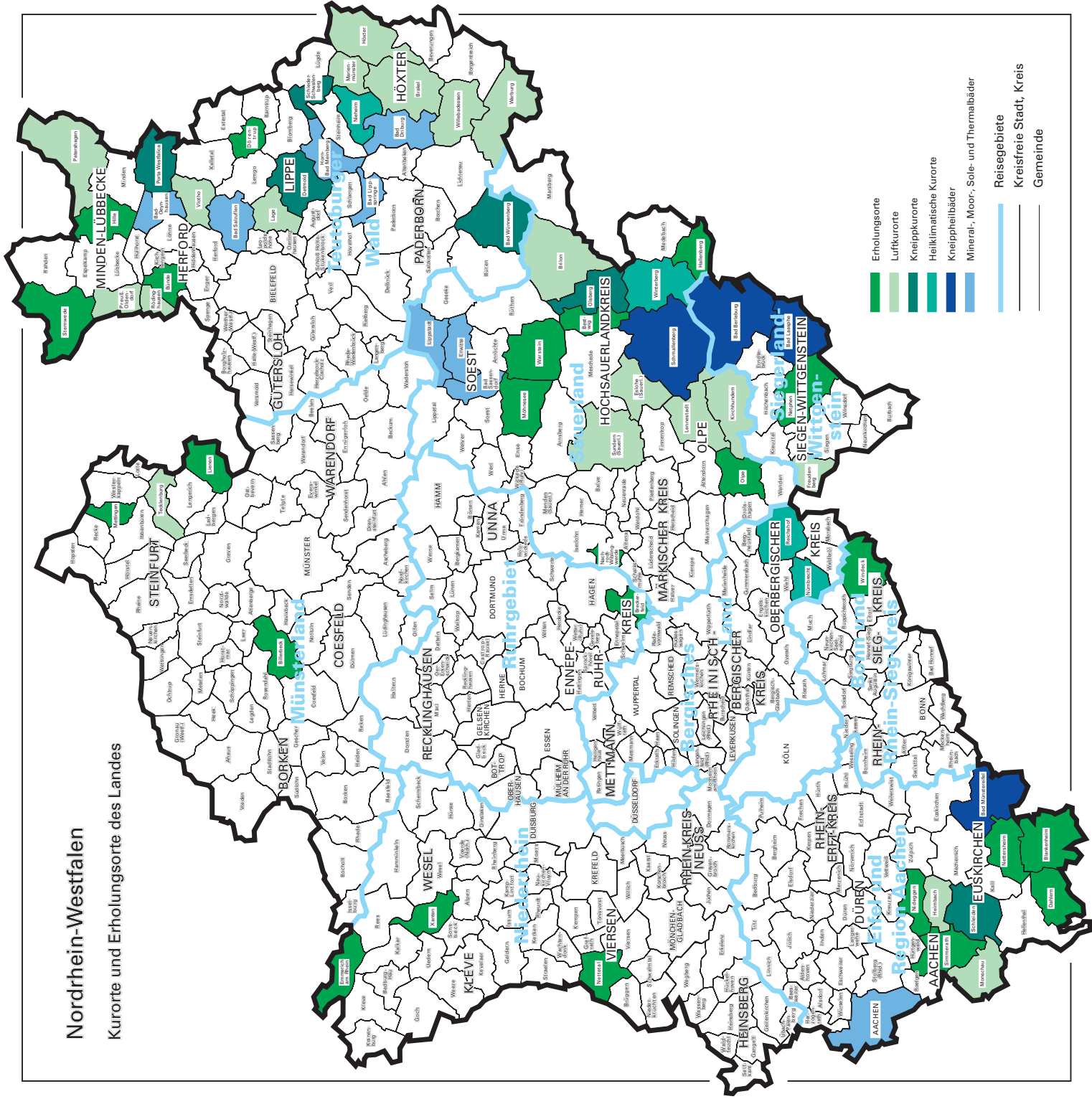



## Kurorte und Erholungsorte in Nordrhein-Westfalen

Amtliche Schlüssel- Nummer	Gemeinde	Amtliche Schlüssel- Nummer	Gemeinde
<b>Mineral-, Moor-, Sole- und Thermalbäder</b>		noch: <b>Luftkurort</b>	
313 000	Aachen, krfr. Stadt	766 040	Lage, Stadt
762 004	Bad Driburg, Stadt	966 020	Lennestadt, Stadt
774 008	Bad Lippspringe, Stadt	762024	Marienmünster, Stadt
770 004	Bad Oeynhausen, Stadt	354 020	Monschau, Stadt
766 008	Bad Salzuflen, Stadt	770 028	Petershagen, Stadt
974 008	Bad Sassendorf	770 036	Preußisch-Oldendorf, Stadt
974 016	Erwitte, Stadt	758 028	Rödinghausen
766 032	Horn-Bad Meinberg, Stadt	958 044	Sundern (Sauerland), Stadt
974 028	Lippstadt, Stadt	758 036	Vlotho, Stadt
		762 036	Warburg, Stadt
		762 040	Willebadessen, Stadt
<b>Heilklimatischer Kurort</b>		<b>Erholungsort</b>	
762 028	Nieheim, Stadt	382 008	Bad Honnef, Stadt
374 032	Nümbrecht	958 008	Bestwig
374 040	Reichshof	558 008	Billerbeck, Stadt
958 048	Winterberg, Stadt	366 008	Blankenheim
		758 004	Bünde, Stadt
		954 004	Breckerfeld, Stadt
		366 012	Dahlem
		766 024	Dörentrup
		154 008	Emmerich am Rhein, Stadt
		958 020	Hallenberg, Stadt
		770 012	Hille
		358 016	Hürtgenwald
		154 032	Kevelaer, Stadt
		566 044	Lienen
		566 056	Mettingen
		974 032	Möhnesee
		962 044	Nachrodt-Wiblingwerde
		970 032	Netphen, Stadt
		366 032	Nettersheim
		166 016	Nettetal, Stadt
		358 044	Nideggen, Stadt
		966 024	Olpe, Stadt
		354 028	Simmerath
		770 044	Stemwede
		974 044	Warstein, Stadt
		382 076	Windeck
		170 052	Xanten, Stadt
<b>Kneippkurort</b>			
774 040	Bad Wünnenberg, Stadt		
958 012	Brilon, Stadt		
766 020	Detmold, Stadt		
958 036	Olsberg, Stadt		
770 032	Porta Westfalica, Stadt		
766 060	Schieder-Schwalenberg, Stadt		
366 036	Schleiden, Stadt		
566 088	Tecklenburg, Stadt		
<b>Kneippheilbad</b>			
970 004	Bad Berleburg, Stadt		
970 028	Bad Laasphe, Stadt		
366 004	Bad Münstereifel, Stadt		
958 040	Schmallenberg, Stadt		
<b>Luftkurort</b>			
762 016	Brakel, Stadt		
958 016	Eslohe (Sauerland)		
970 016	Freudenberg, Stadt		
358 012	Heimbach, Stadt		
762 020	Höxter, Stadt		
966 016	Kirchhundem		



## **Veröffentlichungen**

## **Veröffentlichungen aus den Fachbereichen Außenhandel, Beherbergung und Straßenverkehrsunfälle**

### **Außenhandel Nordrhein-Westfalens, nach Ländern**

Inhalt: Dieser jährlich erscheinende Bericht enthält Ergebnisse des grenzüberschreitenden Warenverkehrs Nordrhein-Westfalens mit den Ländern der Europäischen Union und den übrigen Ländern. Dargestellt wird die Aus- und Einfuhrmenge sowie der Warenwert nach Ländergruppen, ausgewählten Ländern, Erdteilen und Ländern.

Bestell-Nr. G 34 3 2004 00

Preis: 1,90 EUR

### **Außenhandel Nordrhein-Westfalens, nach Güterabteilungen des Güterverzeichnis für die Produktionsstatistiken**

Inhalt: Dieser jährlich erscheinende Bericht enthält Ergebnisse des grenzüberschreitenden Warenverkehrs Nordrhein-Westfalens mit den Ländern der Europäischen Union und den übrigen Ländern. Dargestellt wird die Aus- und Einfuhrmenge sowie der Warenwert nach Güterabteilungen und Ländern.

Bestell-Nr. G 35 3 2004 00

Preis: 17,80 EUR

### **Außenhandel Nordrhein-Westfalens, nach Warengruppen**

Inhalt: Dieser jährlich erscheinende Bericht enthält Ergebnisse des grenzüberschreitenden Warenverkehrs Nordrhein-Westfalens mit den Ländern der Europäischen Union und den übrigen Ländern. Dargestellt wird die Aus- und Einfuhrmenge sowie der Warenwert nach Warengruppen und Ländern.

Bestell-Nr. G 36 3 2004 00

Preis: 20,20 EUR

**Fachliche Auskünfte zu diesen Veröffentlichungen erteilt Ihnen gerne Siegfried Saitzek und Michael Schumann unter Telefon-Nr. 0211 9449-5822 bzw. 0211 9449-5820**

### **Gäste und Übernachtungen im Reiseverkehr Nordrhein-Westfalens**

Inhalt: Das Heft enthält vorläufige Ergebnisse von Ankünften, Übernachtungen und Aufenthaltsdauer der Gäste in nordrhein-westfälischen Beherbergungsstätten sowie die Zahl der Beherbergungsstätten, Gästebetten und die prozentuale Kapazitätsauslastung gegliedert nach Bade-, Kur-, Erholungsorten und sonstigen Gemeinden, nach Betriebsarten, Regionaleinheiten, Reisegebieten und nach Herkunftsländern. Dargestellt wird die Anzahl, die prozentuale Veränderung gegenüber dem Vorjahresmonat sowie die durchschnittliche Aufenthaltsdauer in Tagen.

Bestell-Nr. G 41 3 2006\*)

Preis: 5,10 EUR (Jahresbezugspreis: 51,00 EUR)

**Fachliche Auskünfte zu diesen Veröffentlichungen erteilen Ihnen gerne Markus Sesterhenn und Ursula Kuroczik unter Telefon-Nr. 0211 9449-5514 bzw. 0211 9449-5445.**

### **Straßenverkehrsunfälle in Nordrhein-Westfalen**

Inhalt: Der Monatsbericht enthält Ergebnisse von Straßenverkehrsunfällen und dabei Verunglückten in Nordrhein-Westfalen nach Unfallkategorien, nach Straßen-, Unfallarten, Unfalltypen, nach Tagesdatum, Ortslage, Art der Verkehrsbeteiligung, Unfallursachen und nach Fehlverhalten der Fahrzeugführer sowie die Anzahl der Verunglückten nach der Schwere der Verletzung, Altersgruppen und Geschlecht. Dargestellt werden die monatlichen und die kumulierten Zahlen, die Vorjahresergebnisse und die prozentuale Veränderung gegenüber den Vorjahreszeiträumen. Auf Gemeindeebene sind Ergebnisse nach Ortslage und Unfallkategorien enthalten.

Bestell-Nr. H 12 3 2006\*)

Preis: 4,40 EUR (Jahresbezugspreis: 44,00 EUR)

**Fachliche Auskünfte zu diesen Veröffentlichungen erteilen Ihnen gerne Petra Focks und Jörg Möller unter Telefon-Nr. 0211 9449-5517 bzw. 0211 9449-5482.**

\*) Bei Bestellungen bitte gewünschten Monat / Vierteljahr angeben (01 = Januar; 02 = Februar usw. bzw. 41 = 1. Vierteljahr; 42 = 2. Vierteljahr usw.)