

Gäste und Übernachtungen im Reiseverkehr Nordrhein-Westfalens

September 2005

Herausgegeben vom
Landesamt für Datenverarbeitung und Statistik Nordrhein-Westfalen
Mauerstraße 51, 40476 Düsseldorf • Postfach 10 11 05, 40002 Düsseldorf
Telefon 0211 9449-01 • Telefax 0211 442006
Internet: <http://www.lds.nrw.de>
E-Mail: poststelle@lds.nrw.de

Erschienen im Dezember 2005

Preis der gedruckten Ausgabe:
5,10 EUR (Jahresbezugspreis 51,00 EUR)

Eine kostenlose PDF-Version dieser Ausgabe finden Sie
zum Download im Webshop des LDS NRW.

© Landesamt für Datenverarbeitung und Statistik NRW, Düsseldorf, 2005
Für nicht gewerbliche Zwecke sind Vervielfältigung und unentgeltliche Verbreitung, auch auszugsweise, mit Quellenangabe gestattet. Die Verbreitung, auch auszugsweise, über elektronische Systeme/Datenträger bedarf der vorherigen Zustimmung. Alle übrigen Rechte bleiben vorbehalten.

Inhalt

	Seite
Vorbemerkungen	5
Grafiken	6
Tabellenteil	
1. Entwicklung der Ankünfte und Übernachtungen	11
2. Kapazität und Leistung der Beherbergungsstätten im September 2005 nach	
2.1 Gemeinden	12
2.2 Gemeindegruppen und Betriebsarten	26
2.3 Reisegebieten und Betriebsarten	30
2.4 Reisegebieten und Herkunftsländern	34
3. Leistung der Beherbergungsstätten von Januar bis September 2005 nach	
3.1 Gemeinden	46
3.2 Gemeindegruppen und Betriebsarten	60
3.3 Reisegebieten und Betriebsarten	64
3.4 Reisegebieten und Herkunftsländern	68
4. Leistung der Campingplätze nach Herkunftsländern	80
Karte	
Reisegebiete in Nordrhein-Westfalen	85
Übersicht über die neuen Reisegebiete / Regionen in Nordrhein-Westfalen	87
Karte	
Kur- und Erholungsorte in Nordrhein-Westfalen	91
Verzeichnis der Kurorte und Erholungsorte in Nordrhein-Westfalen	93
Veröffentlichungen	96

Zeichenerklärung

(nach DIN 55 301)

- 0 weniger als die Hälfte von 1 in der letzten besetzten Stelle, jedoch mehr als nichts
- nichts vorhanden (genau null)
- . Zahlenwert unbekannt oder geheim zu halten
- x Tabellenfach gesperrt, weil Aussage nicht sinnvoll
- . . . Angabe fällt später an

Hinweis

Abweichungen in den Summen ergeben sich aus dem Runden der Einzelwerte.

Eventuelle Abweichungen der Monatswerte in Tabelle 1 gegenüber den Monatswerten vorangegangener Statistischer Berichte ergeben sich durch Nachmeldungen.

Vorbemerkungen

In der Beherbergungsstatistik des Reiseverkehrs werden monatlich die angekommenen Gäste und Gästeübernachtungen in Beherbergungsbetrieben und auf Campingplätzen erfasst, wobei die Gäste aus dem Ausland nach dem Herkunftsland (ständiger Wohnsitz) untergliedert werden. Bei Beherbergungsbetrieben wird die Zahl der angebotenen Betten und bei Campingplätzen die Zahl der angebotenen Stellplätze erhoben. Einmal jährlich wird bei Betrieben der klassischen Hotellerie zum Stichtag 31. Juli die Zahl der angebotenen Gästezimmer erfasst und in der Juli-Ausgabe dieses Berichts veröffentlicht.

Die Rechtsgrundlage dieser Erhebung ist das „Gesetz zur Neuordnung der Statistik über die Beherbergung im Reiseverkehr (Beherbergungsstatistikgesetz – BeherbStatG) vom 22. Mai. 2002“ (BGBl. I S. 1642). Nach § 3 (I) dieses Gesetzes werden nur Beherbergungsstätten in die Erhebung einbezogen, die gleichzeitig mehr als acht Gäste vorübergehend aufnehmen können.

Darstellung der Ergebnisse

Die vorliegenden Monatsergebnisse enthalten vorläufige Zahlen. In der Regel weichen aber die endgültigen Ergebnisse nur geringfügig davon ab. In den aufsummierten Teiljahresergebnissen im zweiten Teil des Berichtes fließen jeweils nachträgliche Meldungen von Beherbergungsbetrieben ein, so dass diese Ergebnisse im Laufe des Jahres beständiger werden.

Zurzeit gibt es in Nordrhein-Westfalen acht Gemeinden (von 396), die keine Beherbergungsstätte mit mehr als acht Betten haben. Sie werden in der Erhebung nicht berücksichtigt.

Die Zahl der prädikatisierten Orte in Nordrhein-Westfalen beträgt zurzeit 69. Darunter befinden sich 9 Mineral-, Moor-, Sole- und Thermalbäder, 4 Heilklimatische Kurorte, 8 Kneippkurorte, 4 Kneippheilkäuser, 17 Luftkurorte und 27 Erholungsorte. Eine Übersicht der Lage dieser Orte finden Sie am Ende des Berichtes.

Campingplätze und Boardinghouses

Ab dem Berichtsmonat Januar 2004 werden die Gästeankünfte und –übernachtungen für alle Beherbergungsbetriebe einschl. der Campingplätze ausgewiesen. In der fachlichen Gliederung nach Betriebsarten werden ab diesem Zeitpunkt die Campingplätze als eigenständige Betriebsart dargestellt. Wegen des großen Interesses an den Herkunftsländern ausländischer Camper wird die Tabelle 4 aber weiterhin beibehalten.

Boardinghouses sind definitionsgemäß Beherbergungsstätten ohne angebotene Verpflegung, jedoch mit Kochgelegenheit. Ein hotelähnlicher Service ergänzt die Leistung dieses Hauses. Aufgrund ihrer geringen Anzahl in NRW unterliegen die Daten von Boardinghouses der Geheimhaltung. Daher werden sie mit den Erholungs-, Ferien- und Schulungsheimen in einer Summe ausgewiesen.

Geänderte Reisegebiete

Ab Berichtsmonat Januar 2005 umfasst zum einen das Reisegebiet „Köln und Region“ die Ergebnisse der kreisfreien Stadt Köln und die des Rhein-Erft-Kreises. Zum anderen werden unter dem neuen Namen „Düsseldorf und Kreis Mettmann“ die Ergebnisse der beiden Verwaltungsbezirke dargestellt. Eine Übersicht der aktuellen geographischen Abgrenzung der Reisegebiete befindet sich am Ende des Berichtes.

Wegfall der Zimmerauslastung

Ab dem Berichtsmonat Juni 2005 werden die Angaben zur Belegung der Gästezimmer in der Hotellerie nicht mehr erhoben. Die Erfahrungen in der Praxis haben gezeigt, dass mit diesem Merkmal große Belastungen für die Berichtspflichtigen verbunden waren. Der Aussagewert des Merkmals hat diesen Erhebungsaufwand nicht gerechtfertigt.

Aus demselben Grund wird die Anzahl der Gästezimmer in der Hotellerie nur noch jährlich zum Stichtag 31.07. erhoben.

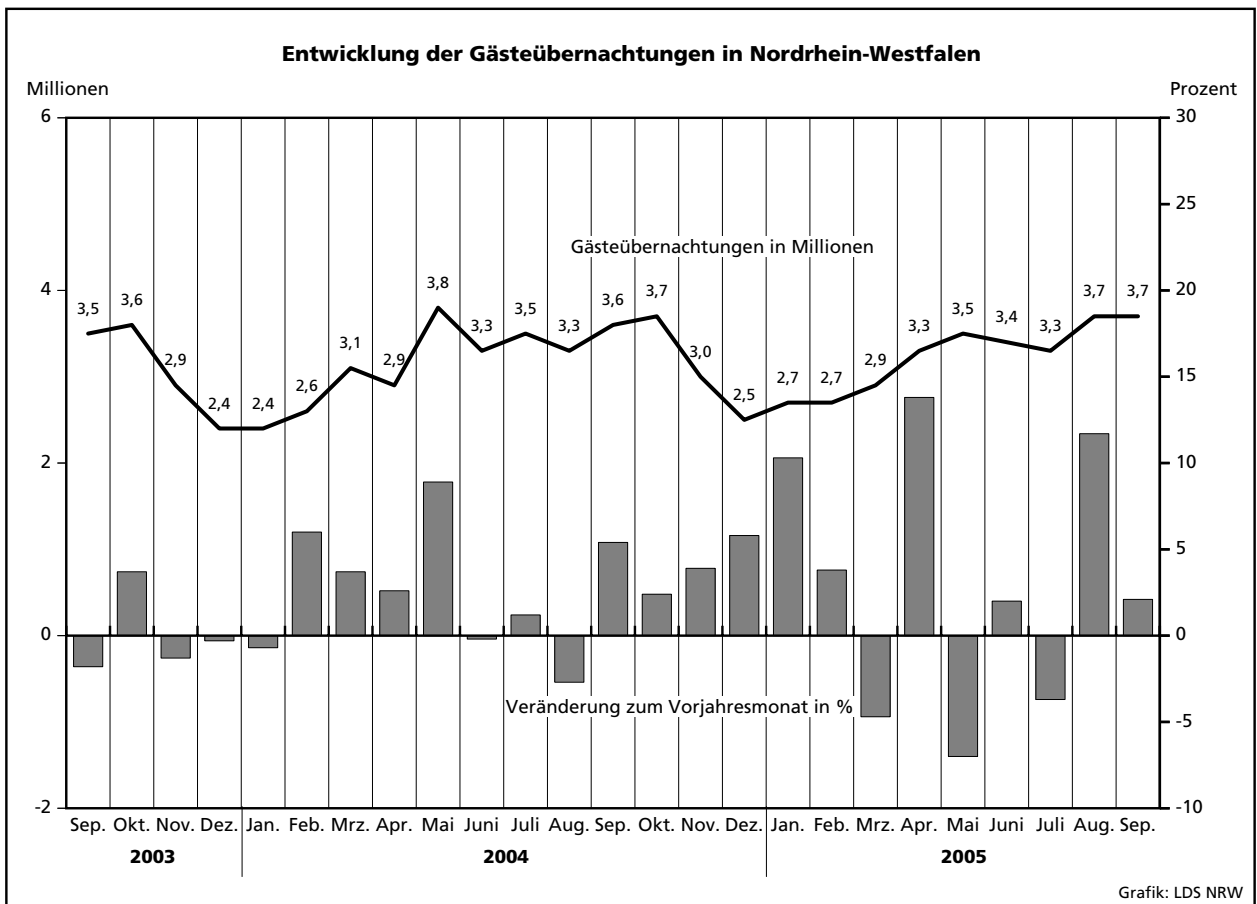
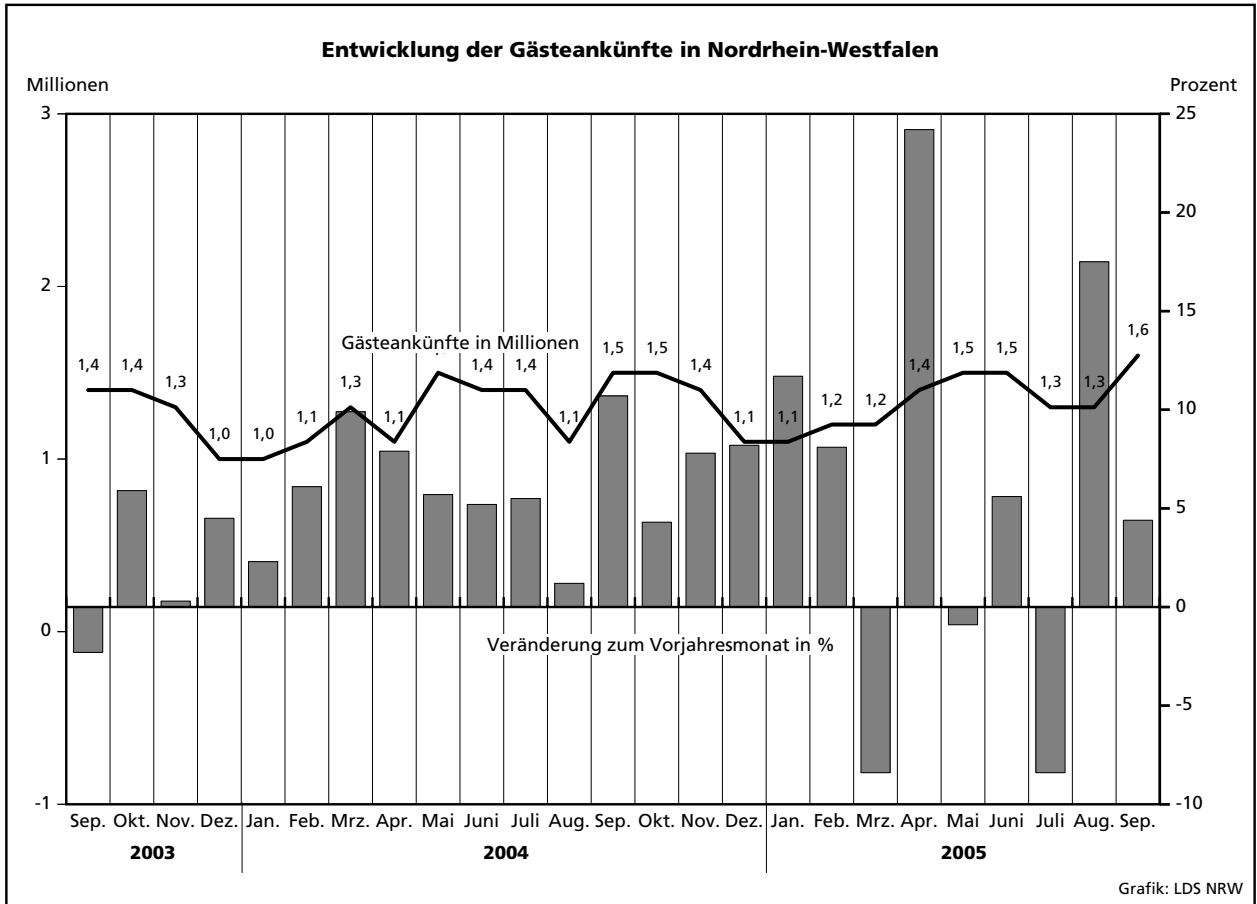

**Übernachtungen in NRW je 1 000 Einwohner nach Reisegebieten
sowie Anteil der deutschen und ausländischen Gäste im September 2005**

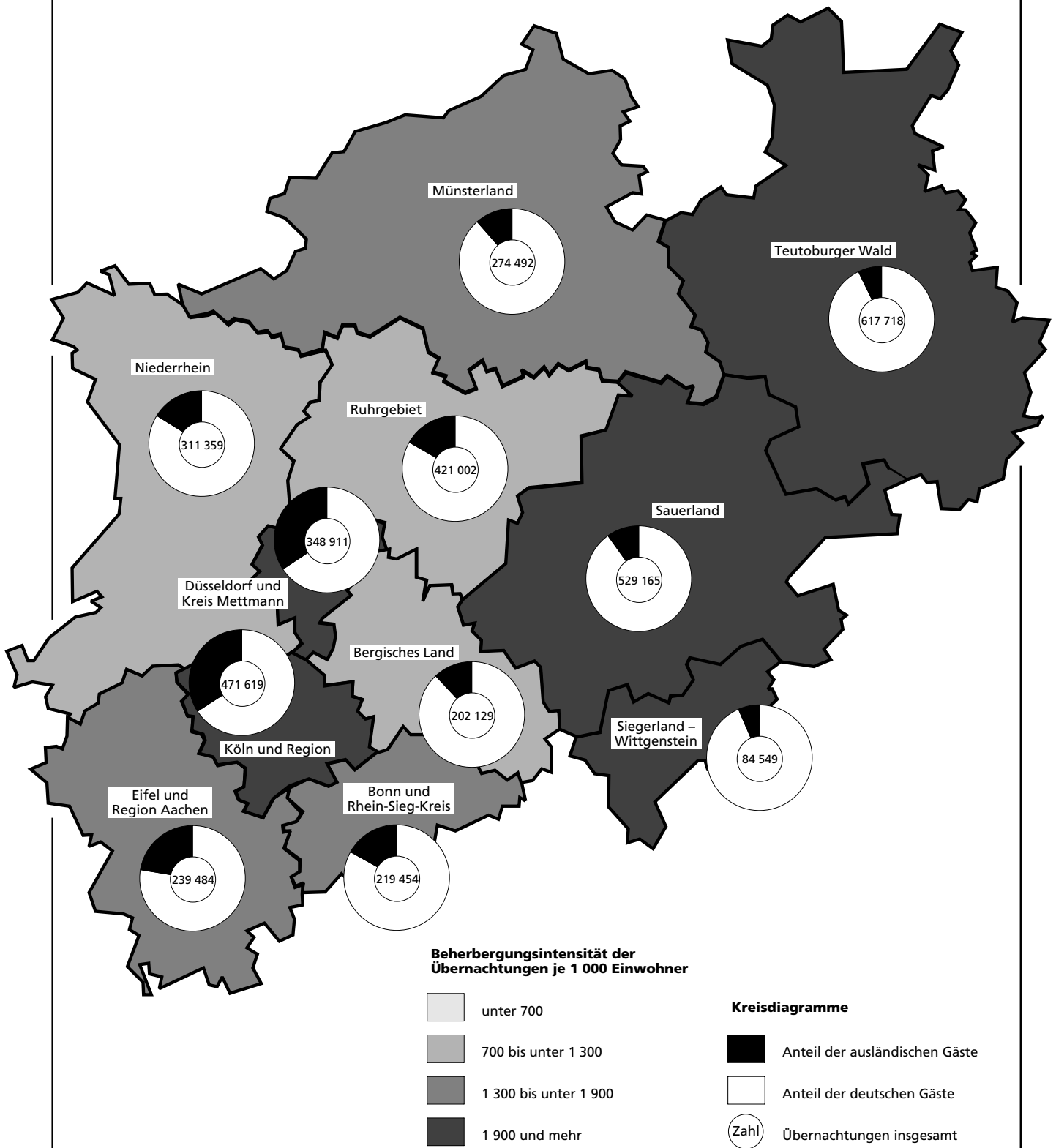

Tabellenteil

2.1 Kapazität und Leistung der Beherber

September

Amtliche Schlüsselnummer	Verwaltungsbezirk	Betriebe		Betten			Mittlere Aufenthaltsdauer ³⁾	
		geöffnete	Veränderung ¹⁾	angebotene	Veränderung ¹⁾	mittlere Auslastung ²⁾	aller Gäste	ausländischer Gäste
Kreisfreie Städte								
111 000	Düsseldorf	210	+7,1	18 522	+8,6	46,7	1,7	2,0
112 000	Duisburg	48	-2,0	2 624	-0,5	42,2	2,0	2,4
113 000	Essen	86	+1,2	6 408	+0,8	42,8	2,3	2,8
114 000	Krefeld	26	-3,7	1 836	-0,3	42,6	2,1	2,1
116 000	Mönchengladbach	31	-3,1	1 706	-2,0	35,3	1,7	1,9
117 000	Mülheim an der Ruhr	28	-	1 365	+0,3	34,2	1,9	2,2
119 000	Oberhausen	21	-	1 512	+0,9	43,7	1,8	1,9
120 000	Remscheid	19	-5,0	904	-2,1	35,1	1,7	1,5
122 000	Solingen	27	-6,9	1 219	-3,9	33,2	2,2	2,7
124 000	Wuppertal	37	-	2 556	+2,6	39,4	2,2	2,2
Kreis Kleve								
154 000	Bedburg-Hau	2	-50,0	27	-54,2	.	.	.
154 004	Emmerich am Rhein, Stadt	11	+10,0	289	+11,6	19,1	2,0	2,3
154 008	Geldern, Stadt	10	-	542	-	50,1	3,2	1,4
154 012	Goch, Stadt	6	-14,3	281	-8,8	43,2	2,1	1,4
154 016	Issum	-	-	-	-	-	-	-
154 020	Kalkar, Stadt	6	-	1 018	-	31,2	1,9	1,8
154 024	Kerken	5	-	171	+20,4	9,7	1,6	1,8
154 028	Kevelaer, Stadt	23	-	890	+1,6	29,3	1,9	2,7
154 032	Kleve, Stadt	10	-	913	+0,7	37,4	1,8	1,4
154 036	Kranenburg	5	-28,6	279	-12,0	.	.	.
154 040	Rees, Stadt	11	+10,0	247	+6,5	17,2	2,0	3,0
154 044	Rheurdt	5	-	161	+11,0	32,2	2,1	4,7
154 048	Straelen, Stadt	3	-25,0	237	-14,4	.	.	.
154 052	Uedem	2	-33,3	121	-7,6	.	.	.
154 056	Wachtendonk	2	-33,3	34	-46,9	.	.	.
154 060	Weeze	4	-	110	-	22,5	4,8	-
Kreis Mettmann								
158 000	Erkrath, Stadt	10	-	402	+2,0	34,4	1,8	1,8
158 004	Haan, Stadt	7	-	441	+5,0	40,2	2,3	2,3
158 008	Heiligenhaus, Stadt	5	-16,7	242	-6,2	30,3	1,6	1,8
158 012	Hilden, Stadt	12	-	887	-0,8	42,1	2,0	2,1
158 016	Langenfeld (Rhld.), Stadt	7	-	314	-	40,4	1,7	2,2
158 020	Mettmann, Stadt	10	-	1 001	-	36,7	1,9	1,8
158 024	Monheim am Rhein, Stadt	9	-	484	-	36,5	1,9	1,8
158 026	Ratingen, Stadt	29	-6,5	2 302	-4,8	48,0	2,0	2,3
158 028	Velbert, Stadt	14	+7,7	601	+1,3	39,2	1,6	1,8
158 032	Wülfrath, Stadt	3	-	61	+10,9	22,8	2,8	2,3
Rhein-Kreis Neuss								
162 000	Dormagen, Stadt	17	-	614	-0,5	32,6	2,0	2,3
162 004	Grevenbroich, Stadt	6	-	365	+2,0	32,7	2,1	2,4
162 008	Jüchen	2	-	48	-	.	.	.
162 012	Kaarst, Stadt	9	-	567	-1,0	32,7	1,7	2,1
162 016	Korschenbroich, Stadt	5	-	84	-	.	.	.
162 020	Meerbusch, Stadt	14	-	602	-	33,6	2,1	3,3
162 022	Neuss, Stadt	25	-	2 852	-0,5	40,4	2,0	2,2
162 024	Rommerskirchen	5	-	96	-	35,3	2,8	1,3
Kreis Viersen								
166 000	Brüggen	7	+16,7	372	+8,8	31,2	1,9	1,7
166 004	Grefrath	2	-	181	-	.	.	.
166 008	Kempfen, Stadt	5	-16,7	148	+5,7	35,6	2,1	2,3
166 012	Nettetal, Stadt	15	-	904	+9,3	49,8	2,0	2,1
166 016	Niederkrüchten	7	-12,5	82	+3,8	14,3	2,1	3,1
166 020	Schwalmtal	2	-50,0	20	-61,5	.	.	.
166 024	Tönisvorst, Stadt	4	-20,0	88	-14,6	30,3	1,8	1,9
166 028	Viersen, Stadt	11	-	257	+4,0	31,8	1,7	1,5
166 032	Willich, Stadt	10	-	446	+0,7	29,7	2,8	3,0
Kreis Wesel								
170 000	Alpen	1	-	23	-	.	.	.
170 004	Dinslaken, Stadt	10	-9,1	308	-12,5	18,5	2,0	2,3
170 008	Hamminkeln, Stadt	10	-	251	-	24,0	1,8	1,4
170 012	Hünxe	3	-	78	-	.	.	.

1) Veränderung gegenüber dem Vorjahresmonat in % - 2) mittlere Auslastung = (Übernachtungen / angebotene Bettentage) * 100 - 3) mittlere Aufenthaltsdauer

gungsstätten nach Verwaltungsbezirken

2005

Ankünfte				Übernachtungen				Amtliche Schlüsselnummer
aller Gäste	Veränderung ¹⁾	ausländischer Gäste	Veränderung ¹⁾	aller Gäste	Veränderung ¹⁾	ausländischer Gäste	Veränderung ¹⁾	
151 613	+8,9	49 824	-7,4	265 123	+8,7	98 831	-1,8	111 000
16 853	+0,3	2 750	-1,2	33 098	-3,2	6 690	+0,8	112 000
39 385	-4,3	7 407	+6,8	92 364	+1,5	20 769	+29,6	113 000
11 347	+0,7	2 493	+10,8	23 438	+6,3	5 180	+14,9	114 000
10 281	-5,5	2 287	-2,2	17 954	-9,7	4 341	-10,5	116 000
7 940	+6,4	1 195	+41,9	14 817	+1,3	2 652	+30,1	117 000
11 310	-3,2	1 364	+4,4	19 834	+3,6	2 628	+4,3	119 000
5 580	-19,5	1 469	+4,0	9 530	-12,1	2 195	+3,1	120 000
5 905	+3,1	601	-26,4	12 743	+3,6	1 628	-29,0	122 000
13 529	-1,4	2 295	-3,1	30 073	-0,6	5 008	-7,5	124 000
34 013	-9,9	4 420	-33,8	69 051	-7,8	8 326	-32,4	154 000
.	154 004
1 147	-36,0	379	-14,8	2 252	-37,3	879	+31,8	154 008
2 568	+16,4	96	-25,6	8 123	-2,9	131	-39,1	154 012
1 709	-1,9	114	-47,7	3 553	+23,7	162	-54,5	154 016
.	154 020
7 916	-24,1	1 920	-48,2	14 987	-22,6	3 441	-48,3	154 024
1 675	+27,7	90	+36,4	2 690	+38,8	163	+117,3	154 028
6 183	-3,5	291	-42,4	11 734	+7,2	793	-40,6	154 032
5 793	-9,7	1 164	+8,9	10 256	-12,3	1 653	-7,8	154 036
.	154 040
1 302	+0,4	178	+102,3	2 663	+16,6	539	+236,9	154 044
858	+55,2	92	+5,7	1 844	+25,0	430	-6,1	154 048
.	154 052
.	154 056
.	154 060
124	-51,6	-	-100,0	593	-10,0	-	-100,0	154 064
43 744	+2,2	10 161	+13,0	83 788	+2,5	20 907	+15,9	158 000
2 267	+5,4	643	+58,4	4 151	+0,2	1 140	+19,4	158 004
2 342	+3,3	315	+13,3	5 322	+4,0	716	+32,3	158 008
1 407	-6,1	272	+30,1	2 197	-5,4	495	+31,6	158 012
5 614	-13,2	1 160	-18,2	11 204	-13,0	2 439	-17,4	158 016
2 269	+0,7	362	+40,3	3 805	+1,3	790	+35,3	158 020
5 897	+5,2	976	+39,0	11 009	+6,2	1 781	+31,3	158 024
2 972	+2,2	1 543	+24,9	5 585	-2,4	2 716	+8,5	158 026
16 571	+3,2	4 226	+7,0	33 139	+6,6	9 656	+24,3	158 028
4 256	+22,9	658	+24,2	6 959	+15,5	1 160	+17,3	158 032
149	-3,9	6	-33,3	417	+42,8	14	-6,7	158 036
29 736	-7,9	6 116	-7,3	58 614	-4,0	14 132	+1,6	162 000
3 401	+9,4	623	-15,7	6 869	+23,9	1 460	+14,3	162 004
1 689	+0,7	442	+4,5	3 578	-15,5	1 053	-15,5	162 008
.	162 012
3 183	-24,9	499	-21,3	5 549	-30,6	1 037	-29,3	162 016
.	162 020
2 869	-13,1	455	-17,3	6 036	+11,3	1 509	+29,4	162 022
17 681	-7,1	3 989	-5,5	34 529	-3,4	8 875	+2,0	162 024
362	+10,4	3	-57,1	1 017	+3,5	4	-60,0	162 028
15 222	+1,5	843	+5,2	31 101	+11,9	1 763	-1,2	166 000
2 607	-6,1	103	+8,4	4 879	+3,2	178	-29,6	166 004
.	166 008
748	+14,5	88	+63,0	1 582	+28,9	202	+45,3	166 012
7 017	+5,8	201	-7,4	14 051	+12,8	420	+11,1	166 016
442	+55,6	29	-25,6	928	+28,2	90	-33,3	166 020
.	166 024
448	-2,8	14	-30,0	800	+2,6	27	-6,9	166 028
1 413	+27,3	111	-15,9	2 451	+28,5	170	-31,2	166 032
1 431	-16,5	133	-33,5	3 971	-4,3	399	-24,0	166 036
26 191	+9,5	2 970	+6,7	62 798	+14,3	6 332	+10,1	170 000
.	170 004
1 328	+5,4	144	+89,5	2 697	-2,9	331	+22,6	170 008
1 469	+12,0	27	-34,1	2 675	+15,4	37	-43,1	170 012
.	170 016

dauer (in Tagen) = Übernachtungen / Ankünfte

Noch: 2.1 Kapazität und Leistung der Beherber

September

Amtliche Schlüsselnummer	Verwaltungsbezirk	Betriebe		Betten			Mittlere Aufenthaltsdauer ³⁾	
		geöffnete	Veränderung ¹⁾	angebotene	Veränderung ¹⁾	mittlere Auslastung ²⁾	aller Gäste	ausländischer Gäste
	Noch: Kreis Wesel							
170 020	Kamp-Lintfort, Stadt	9	-	258	-0,4	32,9	3,5	4,3
170 024	Moers, Stadt	15	-	770	-	38,3	1,7	1,8
170 028	Neukirchen-Vluyn, Stadt	4	-	155	-	40,0	2,1	2,6
170 032	Rheinberg, Stadt	5	-	95	-3,1	19,1	1,7	2,1
170 036	Schermbeck	11	-	601	+5,3	37,5	2,0	2,0
170 040	Sonsbeck	6	-	151	+0,7	24,3	2,8	2,9
170 044	Voerde (Niederrhein), Stadt	5	+25,0	189	+10,5	31,5	2,3	2,7
170 048	Wesel, Stadt	13	-7,1	886	-2,3	19,7	3,8	2,7
170 052	Xanten, Stadt	13	+18,2	592	+81,6	46,1	1,9	1,6
100 000	Reg.-Bez. Düsseldorf	995	-0,2	62 790	+2,7	39,1	2,0	2,1
	Kreisfreie Städte							
313 000	Aachen	63	+1,6	4 707	+8,7	55,0	2,2	2,1
314 000	Bonn	99	+13,8	7 867	+9,1	45,7	2,0	2,4
315 000	Köln	253	-0,4	24 496	+1,0	50,6	1,8	2,1
316 000	Leverkusen	22	-	1 557	+1,0	45,2	1,8	2,2
354 000	Kreis Aachen	109	-4,4	3 909	-3,2	32,1	2,5	2,3
354 004	Alsdorf, Stadt	1	-50,0	45	-47,1	.	.	.
354 008	Baesweiler, Stadt	3	+50,0	83	+43,1	28,9	2,5	1,8
354 012	Eschweiler, Stadt	10	-	246	-2,4	33,0	1,9	1,8
354 016	Herzogenrath, Stadt	4	-20,0	120	-11,1	39,0	1,8	1,9
354 020	Monschau, Stadt	38	+8,6	1 351	+8,0	26,6	2,3	2,1
354 024	Roetgen	4	-33,3	58	-43,7	.	.	.
354 028	Simmerath	36	-5,3	1 476	-4,4	41,4	3,5	2,9
354 032	Stolberg (Rhld.), Stadt	7	-30,0	319	-20,1	32,1	1,9	2,1
354 036	Würselen, Stadt	6	-	211	-0,5	23,7	1,7	2,4
358 000	Kreis Düren	82	-2,4	2 247	-2,4	23,2	2,1	2,3
358 004	Aldenhoven	1	-	15	-	.	.	.
358 008	Düren, Stadt	15	-	493	-0,2	42,9	1,6	2,1
358 012	Heimbach, Stadt	24	-7,7	489	-9,3	8,1	2,0	2,1
358 016	Hürtgenwald	9	-	324	-2,1	26,8	2,0	2,5
358 020	Inden	2	-	44	-	.	.	.
358 024	Jülich, Stadt	5	-	139	-	32,1	3,0	2,7
358 028	Kreuzau	3	-	96	-5,0	12,6	1,8	3,0
358 032	Langerwehe	1	-	10	-	-	-	-
358 036	Linnich, Stadt	2	-	29	-	.	.	.
358 040	Merzenich	-	-	-	-	-	-	-
358 044	Nideggen, Stadt	16	-	541	+1,3	30,8	2,8	2,6
358 048	Niederzier	3	-	47	-	25,4	1,5	-
358 052	Nörvenich	-	-	-	-	-	-	-
358 056	Titz	-	-	-	-	-	-	-
358 060	Vettweiß	1	-	20	-	.	.	.
362 000	Rhein-Erft-Kreis	119	+15,5	5 709	+15,7	38,7	2,0	2,0
362 004	Bedburg, Stadt	4	+100,0	112	+27,3	37,9	1,7	1,8
362 008	Bergheim, Stadt	19	+26,7	459	+31,5	29,6	2,5	4,9
362 012	Brühl, Stadt	19	+26,7	1 511	+13,4	28,4	1,6	1,4
362 016	Elsdorf	3	-25,0	76	-14,6	25,0	1,4	1,8
362 020	Erfstadt, Stadt	10	+11,1	287	+26,4	21,2	2,4	1,7
362 024	Frechen, Stadt	15	-	745	+19,4	49,0	1,8	1,7
362 028	Hürth, Stadt	15	-	1 337	+2,8	60,1	2,2	2,2
362 032	Kerpen, Stadt	13	+44,4	363	+40,2	33,9	1,8	2,6
362 036	Pulheim, Stadt	12	+9,1	395	+4,5	37,7	2,3	1,9
362 040	Wesseling, Stadt	9	+12,5	424	+47,2	32,5	1,8	2,6
366 000	Kreis Euskirchen	151	-5,6	6 361	-4,6	35,3	3,2	5,3
366 004	Bad Münstereifel, Stadt	31	-8,8	1 064	-13,5	43,2	2,5	2,2
366 008	Blankenheim	16	-11,1	613	-6,3	25,4	2,3	2,2
366 012	Dahlem	9	-	915	-	47,2	5,1	8,3
366 016	Euskirchen, Stadt	13	-	366	-6,9	38,1	2,1	2,2
366 020	Hellenthal	20	+5,3	598	-1,0	22,3	2,8	2,9
366 024	Kall	14	-6,7	454	-5,2	34,4	2,8	1,5
366 028	Mechernich, Stadt	15	+7,1	367	+6,7	23,7	2,2	2,1
366 032	Nettersheim	9	-18,2	677	-3,1	51,5	6,4	22,1

gungsstätten nach Verwaltungsbezirken

2005

Ankünfte				Übernachtungen				Amtliche Schlüsselnummer
aller Gäste	Veränderung ¹⁾	ausländischer Gäste	Veränderung ¹⁾	aller Gäste	Veränderung ¹⁾	ausländischer Gäste	Veränderung ¹⁾	
706	-17,7	150	-33,9	2 485	-2,7	651	-20,5	170 020
5 077	+0,3	760	+13,6	8 837	+0,2	1 348	+13,7	170 024
886	-14,6	113	-1,7	1 858	-6,0	298	+12,9	170 028
314	+44,7	96	+17,1	544	+23,9	205	+45,4	170 032
3 566	+4,1	815	+16,4	7 034	+9,6	1 653	+25,9	170 036
788	+25,7	21	-48,8	2 197	+23,1	61	-51,6	170 040
689	+23,0	37	+76,2	1 587	+30,4	99	+219,4	170 044
5 995	-9,6	405	+21,3	22 993	+6,1	1 091	+22,6	170 048
4 873	+107,6	223	-15,2	9 260	+121,6	366	-10,1	170 052
422 649	+1,5	96 195	-4,5	824 326	+3,2	201 382	+1,3	100 000
36 671	+8,6	9 797	+28,4	79 748	+11,0	20 378	+33,9	313 000
58 342	+5,6	10 090	+5,0	113 950	+7,2	23 744	-0,1	314 000
218 411	+5,7	67 362	-6,5	401 134	+0,6	139 103	-11,4	315 000
11 539	-2,3	2 840	-7,2	21 104	+1,8	6 297	+7,9	316 000
20 586	+16,0	5 100	+33,1	52 324	+18,7	11 724	+15,5	354 000
.	354 004
283	+30,4	6	-45,5	719	+45,3	11	-26,7	354 008
1 308	+21,0	136	+119,4	2 433	+17,7	247	+97,6	354 012
777	-7,6	96	-10,3	1 405	+4,2	186	-18,8	354 016
8 315	+24,9	2 883	+40,1	18 987	+19,8	6 028	+17,4	354 020
.	354 024
6 442	+16,1	1 394	+31,6	22 793	+23,8	4 021	+15,2	354 028
1 613	+7,5	414	+20,3	3 069	+4,4	888	+16,4	354 032
888	-	107	+5,9	1 502	+5,4	254	+0,4	354 036
12 399	+11,8	1 698	+5,5	25 927	+11,0	3 893	+9,0	358 000
.	358 004
3 915	+21,2	582	+30,8	6 431	+13,7	1 216	+21,4	358 008
1 646	+8,8	376	+86,1	3 254	-7,9	783	+90,5	358 012
2 290	+19,7	301	-48,2	4 660	+15,1	742	-34,7	358 016
.	358 020
451	-25,9	79	-30,1	1 339	-14,0	210	-40,2	358 024
200	-48,3	2	x	364	-56,1	6	x	358 028
-	-	-	-	-	-	-	-	358 032
.	358 036
-	-	-	-	-	-	-	-	358 040
3 060	+6,7	336	+33,3	8 464	+28,2	870	+42,6	358 044
244	+86,3	-	-	358	+26,5	-	-	358 048
-	-	-	-	-	-	-	-	358 052
-	-	-	-	-	-	-	-	358 056
.	358 060
36 011	+18,2	10 711	+8,2	70 485	+3,2	21 931	-13,4	362 000
748	+19,5	92	+84,0	1 275	+26,6	166	+66,0	362 004
1 658	+101,9	218	+48,3	4 074	+93,6	1 063	+116,9	362 008
8 490	+10,7	2 118	-1,7	13 884	+10,7	2 927	-20,6	362 012
394	+47,0	81	-1,2	570	+22,3	145	+0,7	362 016
1 411	+9,3	21	-61,8	3 350	+8,2	35	-68,2	362 020
5 969	+34,0	1 366	+42,9	10 947	+16,1	2 351	+30,6	362 024
11 112	+2,8	5 974	-0,4	24 115	-18,3	13 198	-26,2	362 028
2 008	+38,7	383	+120,1	3 676	+37,8	1 000	+230,0	362 032
1 944	+12,2	220	-3,1	4 463	+3,7	423	-35,8	362 036
2 277	+69,9	238	+366,7	4 131	+30,7	623	+382,9	362 040
25 215	-1,6	3 301	+87,5	81 485	+9,3	17 591	+179,8	366 000
5 356	+16,8	242	+45,8	13 317	+15,1	544	+43,2	366 004
3 563	+14,1	296	-9,5	8 303	-4,8	643	-17,4	366 008
2 904	-24,4	1 294	x	14 932	+87,8	10 714	x	366 012
1 987	+22,7	237	+28,8	4 181	-4,5	510	+17,8	366 016
2 508	-26,1	158	-8,1	7 014	-13,4	463	+23,5	366 020
1 655	-11,5	36	-12,2	4 566	-0,4	53	-66,0	366 024
1 147	-2,6	68	-18,1	2 495	+12,7	140	-14,6	366 028
1 643	-29,8	8	+14,3	10 455	-10,1	177	+4,1	366 032

Noch: 2.1 Kapazität und Leistung der Beherber

September

Amtliche Schlüsselnummer	Verwaltungsbezirk	Betriebe		Betten			Mittlere Aufenthaltsdauer ³⁾	
		geöffnete	Veränderung ¹⁾	angebotene	Veränderung ¹⁾	mittlere Auslastung ²⁾	aller Gäste	ausländischer Gäste
	Noch: Kreis Euskirchen							
366 036	Schleiden, Stadt	17	-10,5	1 135	-2,7	32,6	3,5	4,7
366 040	Weilerswist	3	-	53	-	12,7	1,7	1,3
366 044	Zülpich, Stadt	4	-20,0	119	-9,2	44,2	8,1	2,6
370 000	Kreis Heinsberg	54	+5,9	1 415	-0,4	30,3	2,2	3,2
370 004	Erkelenz, Stadt	8	-	214	-	34,3	2,0	2,3
370 008	Gangelt	1	-	10	+11,1	.	.	.
370 012	Geilenkirchen, Stadt	6	-	229	-	33,6	2,7	3,6
370 016	Heinsberg, Stadt	4	-	101	+3,1	27,9	2,2	2,9
370 020	Hückelhoven, Stadt	6	-	181	+1,1	28,7	2,2	3,1
370 024	Selfkant	2	+100,0	12	x	.	.	.
370 028	Übach-Palenberg, Stadt	4	-	134	-11,8	32,6	2,1	1,7
370 032	Waldfeucht	2	+100,0	38	+111,1	.	.	.
370 036	Wassenberg, Stadt	11	+10,0	170	+10,4	22,6	2,0	2,7
370 040	Wegberg, Stadt	10	-	326	-11,4	37,5	2,3	3,9
374 000	Oberbergischer Kreis	138	-1,4	6 584	-1,1	35,5	3,1	2,6
374 004	Bergneustadt, Stadt	11	+10,0	448	+2,3	19,9	3,3	8,5
374 008	Engelskirchen	9	-	430	-	68,6	7,1	1,7
374 012	Gummersbach, Stadt	20	-9,1	949	-3,6	18,8	2,2	2,8
374 016	Hückeswagen, Stadt	7	-	202	-	.	.	.
374 020	Lindlar	14	+7,7	503	+5,0	34,0	2,4	2,0
374 024	Marienheide	9	-	484	-9,7	38,0	2,4	2,9
374 028	Morsbach	4	+33,3	260	+4,0	.	.	.
374 032	Nümbrecht	11	-8,3	999	-1,2	57,2	4,1	2,8
374 036	Radevormwald, Stadt	9	-	559	+1,1	54,1	2,7	2,3
374 040	Reichshof	16	-11,1	681	-3,9	54,4	7,2	2,2
374 044	Waldbrohl, Stadt	5	-	229	-	28,5	2,7	-
374 048	Wiehl, Stadt	11	-	502	-	30,3	2,1	2,2
374 052	Wipperfürth, Stadt	12	-	338	+2,1	42,8	2,1	1,6
378 000	Rhein.-Berg. Kreis	81	-2,4	3 542	-0,9	35,3	2,3	2,5
378 004	Bergisch Gladbach, Stadt	25	-3,8	1 374	-1,7	38,3	2,0	2,4
378 008	Burscheid, Stadt	5	-	152	+1,3	43,5	2,6	3,4
378 012	Kürten	10	-	230	+1,3	23,1	3,0	2,1
378 016	Leichlingen (Rhld.), Stadt	11	-	482	-	39,7	7,8	4,1
378 020	Odenthal	6	-	228	-	31,4	1,6	1,7
378 024	Overath, Stadt	10	-	247	-1,6	22,7	2,2	2,1
378 028	Rösrath, Stadt	4	-	252	-	31,9	1,8	1,9
378 032	Wermelskirchen, Stadt	10	-9,1	577	-1,5	34,5	1,7	2,2
382 000	Rhein-Sieg-Kreis	180	-3,2	8 903	-4,1	38,4	2,0	2,1
382 004	Alfter	3	-	107	+1,9	19,8	1,9	2,8
382 008	Bad Honnef, Stadt	18	-	1 363	-1,7	42,0	2,0	2,3
382 012	Bornheim, Stadt	13	-7,1	396	-1,2	35,0	2,5	3,5
382 016	Eitorf	6	-	282	-	.	.	.
382 020	Hennef (Sieg), Stadt	15	-6,3	1 156	-6,4	38,3	2,7	5,0
382 024	Königswinter, Stadt	32	-8,6	1 791	-8,2	45,4	2,1	2,2
382 028	Lohmar, Stadt	12	-7,7	296	-3,9	17,8	1,7	1,9
382 032	Meckenheim, Stadt	4	-	174	-	24,4	1,8	2,4
382 036	Much	6	-	397	-	32,5	1,9	2,5
382 040	Neunkirchen-Seelscheid	2	-	49	+2,1	.	.	.
382 044	Niederkassel, Stadt	7	-	207	+2,5	47,3	1,7	2,0
382 048	Rheinbach, Stadt	5	-16,7	120	-28,1	18,2	1,8	3,6
382 052	Ruppichteroth	3	-	105	-56,3	43,6	2,4	-
382 056	Sankt Augustin, Stadt	5	-	238	-2,1	39,4	1,7	1,4
382 060	Siegburg, Stadt	15	+7,1	580	+2,1	26,5	1,7	1,7
382 064	Swisttal	3	-	97	-	.	.	.
382 068	Troisdorf, Stadt	12	+9,1	720	+9,8	51,3	1,5	1,6
382 072	Wachtberg	5	-	274	+3,0	36,8	2,3	2,8
382 076	Windeck	14	-6,7	551	-0,9	38,5	3,1	2,3
300 000	Reg.-Bez. Köln	1 351	+0,4	77 297	+1,4	42,0	2,1	2,2
	Kreisfreie Städte							
512 000	Bottrop	14	-	547	-	32,2	1,5	1,5
513 000	Gelsenkirchen	22	-	1 657	+0,2	44,3	2,8	2,3
515 000	Münster	84	-	7 177	+1,0	44,2	2,2	1,9

gungsstätten nach Verwaltungsbezirken

2005

Ankünfte				Übernachtungen				Amtliche Schlüssel- nummer
aller Gäste	Verände- rung ¹⁾	ausländischer Gäste	Verände- rung ¹⁾	aller Gäste	Verände- rung ¹⁾	ausländischer Gäste	Verände- rung ¹⁾	
4 137	+25,9	910	+27,6	14 442	+9,4	4 232	+16,5	366 036
120	-12,4	14	-	202	-47,4	18	-79,3	366 040
195	-17,4	38	-	1 578	-13,5	97	-	366 044
6 844	-8,6	1 083	-23,6	15 305	-2,3	3 432	-12,7	370 000
1 077	-1,7	192	-42,0	2 204	+5,7	435	-22,0	370 004
.	370 008
869	-2,5	235	-27,0	2 307	-1,8	857	-38,9	370 012
387	+18,0	121	+101,7	846	+28,6	355	+157,2	370 016
944	-19,4	251	-25,7	2 074	-8,7	782	-13,0	370 020
.	370 024
611	-13,9	14	-39,1	1 312	-2,9	24	+4,3	370 028
.	370 032
1 106	+23,2	46	-9,8	2 165	+20,2	123	+44,7	370 036
1 582	-25,8	210	-22,5	3 664	-20,3	818	+5,4	370 040
28 612	-1,1	1 563	-4,4	88 445	-4,8	4 037	-22,0	374 000
1 459	-59,9	19	+216,7	4 793	-51,4	161	x	374 004
1 241	+4,5	55	-46,1	8 853	-4,4	96	-64,6	374 008
4 452	+13,4	638	-3,5	9 717	+8,7	1 755	+1,3	374 012
.	374 016
2 492	+31,9	78	-15,2	6 053	-6,1	154	-72,9	374 020
2 325	+1,0	177	+10,6	5 517	+1,4	510	-6,1	374 024
.	374 028
4 144	-1,4	165	+106,3	17 148	-2,7	457	+112,6	374 032
3 208	+7,2	35	-28,6	8 621	+7,6	81	-5,8	374 036
1 541	-5,0	23	-58,9	11 106	+3,9	51	-64,8	374 040
729	-7,5	-	-	1 959	-28,5	-	-	374 044
2 511	-8,6	183	-9,9	5 216	-14,8	408	-58,6	374 048
1 992	+29,3	100	-6,5	4 266	+31,0	157	-45,3	374 052
17 614	+3,9	1 978	-3,7	40 234	-0,2	5 012	+2,0	378 000
8 406	+6,7	1 165	+4,3	17 162	+5,5	2 828	+8,2	378 004
760	-19,0	247	-48,3	1 984	+1,6	847	-10,1	378 008
563	-11,8	9	-80,4	1 698	-24,8	19	-89,6	378 012
924	-6,9	97	+26,0	7 173	-6,2	397	+10,3	378 016
1 355	+6,1	140	+68,7	2 150	+3,5	244	+58,4	378 020
777	-12,7	81	-3,6	1 679	-17,4	172	-34,1	378 024
1 370	-8,2	71	-17,4	2 408	-1,7	134	-19,8	378 028
3 459	+21,5	168	+102,4	5 980	+6,3	371	+57,2	378 032
52 046	+2,5	6 377	+6,1	105 504	-4,2	13 358	-4,7	382 000
330	+20,0	18	-5,3	637	-15,2	51	-34,6	382 004
9 081	+20,0	768	+15,3	18 072	+19,4	1 762	+15,1	382 008
1 645	+12,4	93	+6,9	4 122	+10,2	330	+14,2	382 012
.	382 016
4 912	-5,2	320	-29,2	13 285	-25,1	1 584	-7,9	382 020
12 150	-0,9	1 481	+7,8	25 643	-3,9	3 227	-7,8	382 024
1 311	-10,0	141	-30,5	2 184	-8,2	269	-36,0	382 028
689	-37,8	141	-30,2	1 274	-37,7	337	-7,9	382 032
1 993	+12,6	106	-49,0	3 865	+8,8	263	-52,4	382 036
.	382 040
1 621	+19,2	178	+24,5	2 708	+11,4	348	+18,4	382 044
366	-29,1	8	-50,0	655	-46,8	29	-40,8	382 048
582	-46,7	-	-100,0	1 373	-52,0	-	-100,0	382 052
1 669	+0,8	457	+189,2	2 816	-4,9	660	+201,4	382 056
2 661	-22,1	548	-33,7	4 606	-17,5	908	-38,3	382 060
.	382 064
7 284	+24,7	1 983	+38,6	11 072	+1,2	3 254	+9,2	382 068
1 299	-9,7	73	-37,6	3 028	+5,5	206	-15,2	382 072
2 025	+17,9	6	-79,3	6 361	+11,3	14	-89,7	382 076
524 290	+5,6	121 900	+1,1	1 095 645	+2,7	270 500	-1,7	300 000
3 538	+47,8	609	+43,3	5 284	+8,5	908	+3,4	512 000
9 018	-15,7	1 626	+4,0	25 204	-12,8	3 684	+18,4	513 000
46 454	+4,8	4 845	-6,6	99 970	+0,4	9 076	-5,8	515 000

Noch: 2.1 Kapazität und Leistung der Beherber

September

Amtliche Schlüsselnummer	Verwaltungsbezirk	Betriebe		Betten			Mittlere Aufenthaltsdauer ³⁾	
		geöffnete	Veränderung ¹⁾	angebotene	Veränderung ¹⁾	mittlere Auslastung ²⁾	aller Gäste	ausländischer Gäste
554 000	Kreis Borken	123	+2,5	5 119	+0,9	33,9	1,8	2,0
554 004	Ahaus, Stadt	10	-	505	-0,8	45,8	2,0	1,9
554 008	Bocholt, Stadt	15	+7,1	539	+2,1	30,4	1,6	2,3
554 012	Borken, Stadt	16	-	662	-	31,4	1,9	1,8
554 016	Gescher, Stadt	5	-	108	-	10,8	1,4	1,5
554 020	Gronau (Westf.), Stadt	14	+7,7	563	+4,3	46,2	2,0	1,7
554 024	Heek	2	-	182	-	.	.	.
554 028	Heiden	3	-	112	-9,7	.	.	.
554 032	Isselburg, Stadt	5	-	121	-	30,4	1,4	1,6
554 036	Legden	6	+20,0	607	+14,7	35,3	1,8	4,2
554 040	Raesfeld	7	-	261	-3,0	19,4	1,4	1,5
554 044	Reken	8	+14,3	317	-	28,5	1,8	1,8
554 048	Rhede, Stadt	4	-	82	-	37,8	1,8	2,0
554 052	Schöppingen	5	-	128	-16,9	21,4	1,7	1,8
554 056	Stadtlonn, Stadt	4	-	131	-3,7	30,5	2,1	2,3
554 060	Südlohn	4	-	199	-	42,2	1,7	1,9
554 064	Velen	7	-12,5	376	-2,6	38,9	1,6	2,1
554 068	Vreden, Stadt	8	-	226	-	25,1	1,4	2,4
558 000	Kreis Coesfeld	89	+3,5	2 999	+9,4	26,8	1,8	1,9
558 004	Ascheberg	8	-	405	-1,0	33,0	1,7	2,1
558 008	Billerbeck, Stadt	7	-	452	+13,9	38,9	2,5	3,2
558 012	Coesfeld, Stadt	11	-	332	-0,9	33,7	1,7	1,4
558 016	Dülmen, Stadt	18	+5,9	567	+9,5	16,2	1,3	1,7
558 020	Havixbeck	7	-	183	+0,5	28,3	2,4	1,7
558 024	Lüdinghausen, Stadt	8	-	153	-	23,7	1,6	1,3
558 028	Nordkirchen	3	-	48	-	19,7	1,3	1,0
558 032	Nottuln	9	-	361	+2,8	39,1	1,9	2,4
558 036	Olfen, Stadt	3	-	50	-	16,3	1,4	-
558 040	Rosendahl	3	+50,0	101	+71,2	16,4	1,6	1,5
558 044	Senden	12	+9,1	347	+44,6	18,9	1,8	1,5
562 000	Kreis Recklinghausen	95	-2,1	4 518	+1,6	37,7	2,0	2,2
562 004	Castrop-Rauxel, Stadt	7	+16,7	396	+30,3	34,6	1,8	2,4
562 008	Datteln, Stadt	6	-	253	-	47,8	2,1	2,1
562 012	Dorsten, Stadt	20	-	602	-0,7	29,2	2,1	5,2
562 014	Gladbeck, Stadt	5	-	473	+2,4	.	.	.
562 016	Haltern am See, Stadt	20	-4,8	958	+0,2	28,7	2,1	1,8
562 020	Herten, Stadt	7	-	255	-1,9	35,0	1,9	2,4
562 024	Marl, Stadt	8	-	381	+9,8	31,0	1,7	2,0
562 028	Oer-Erkenschwick, Stadt	5	-16,7	350	-12,7	36,6	1,4	2,5
562 032	Recklinghausen, Stadt	13	-7,1	761	-1,4	35,9	1,7	1,9
562 036	Waltrop, Stadt	4	-	89	+1,1	.	.	.
566 000	Kreis Steinfurt	174	+0,6	4 749	+0,8	27,1	2,4	3,4
566 004	Altenberge	3	-	102	-	40,6	1,3	7,5
566 008	Emsdetten, Stadt	9	-10,0	311	-	39,1	2,5	2,3
566 012	Greven, Stadt	11	-	348	-	29,2	1,6	1,6
566 016	Hörstel, Stadt	14	-6,7	289	-5,9	18,9	2,3	1,7
566 020	Hopsten	4	-	126	-	.	.	.
566 024	Horstmar, Stadt	5	-	89	-	24,0	2,0	1,0
566 028	Ibbenbüren, Stadt	13	-	369	-3,7	37,9	2,0	2,4
566 032	Ladbergen	8	+33,3	146	+17,7	10,9	1,4	1,2
566 036	Laer	3	-	80	-	29,3	1,6	1,3
566 040	Lengerich, Stadt	5	-16,7	81	-30,2	13,0	2,1	1,6
566 044	Lienen	11	-	211	+2,4	8,5	2,5	3,3
566 048	Lotte	-	-	-	-	-	-	-
566 052	Metelen	6	-	132	-	29,8	2,8	1,3
566 056	Mettingen	6	-	194	-	20,8	2,1	2,3
566 060	Neuenkirchen	4	-	119	-	.	.	.
566 064	Nordwalde	3	-	123	-	.	.	.
566 068	Ochtrup, Stadt	4	+100,0	78	+160,0	25,6	1,7	1,2
566 072	Recke	7	-	139	+0,7	32,2	2,1	2,3
566 076	Rheine, Stadt	20	+11,1	573	+12,8	32,6	1,5	1,8
566 080	Saerbeck	5	-	194	-	56,3	2,5	3,8
566 084	Steinfurt, Stadt	9	-	216	-0,5	37,8	2,2	2,0
566 088	Tecklenburg, Stadt	19	-9,5	650	-5,2	32,1	4,6	6,8
566 092	Westerkappeln	1	-	15	-	.	.	.
566 096	Wettringen	4	-	164	-	4,7	3,8	8,5

gungsstätten nach Verwaltungsbezirken

2005

Ankünfte				Übernachtungen				Amtliche Schlüssel- nummer
aller Gäste	Verände- rung ¹⁾	ausländischer Gäste	Verände- rung ¹⁾	aller Gäste	Verände- rung ¹⁾	ausländischer Gäste	Verände- rung ¹⁾	
29 310	+14,7	2 809	+19,9	53 566	+11,0	5 678	+15,4	554 000
3 481	+4,4	753	+18,6	6 945	+10,6	1 438	+30,1	554 004
3 025	+0,4	288	-8,0	4 915	-12,1	666	-25,3	554 008
4 041	+0,4	253	+23,4	7 592	+11,8	447	+63,7	554 012
248	-13,9	60	+130,8	345	-11,5	88	+18,9	554 016
3 808	+24,7	348	+11,5	7 797	+16,0	601	+7,1	554 020
.	554 024
.	554 028
724	-17,3	189	-10,0	1 027	-14,0	293	+6,5	554 032
3 578	+48,4	151	+34,8	6 436	+35,4	636	+81,2	554 036
1 095	+27,5	43	-20,4	1 517	+29,0	63	-47,1	554 040
1 579	-4,9	41	+7,9	2 837	-0,9	72	-25,8	554 044
504	-3,3	32	-36,0	929	+0,3	63	-40,0	554 048
470	-18,1	39	+25,8	822	-8,6	70	-13,6	554 052
552	-12,5	6	-14,3	1 182	-20,8	14	+7,7	554 056
1 460	+29,8	374	+100,0	2 518	+19,2	712	+28,1	554 060
2 736	+129,5	135	+90,1	4 385	+75,2	284	+53,5	554 064
1 198	+25,8	87	+20,8	1 704	-1,4	212	+11,6	554 068
16 311	+22,0	843	+8,8	28 883	+9,4	1 571	-7,5	558 000
2 403	+27,1	78	-7,1	4 005	+18,1	162	+44,6	558 004
2 137	+6,9	122	-14,1	5 275	-9,6	394	-34,2	558 008
2 536	+19,2	228	+42,5	4 357	+10,3	312	+39,3	558 012
3 230	+21,7	174	+56,8	4 278	+4,6	292	+1,0	558 016
652	+26,8	112	+0,9	1 556	+20,2	185	+6,9	558 020
943	+25,2	33	-15,4	1 516	+18,9	43	-32,8	558 024
221	+48,3	4	-81,8	283	+4,4	4	-89,2	558 028
2 242	+14,8	48	-11,1	4 232	+12,7	113	-3,4	558 032
169	+29,0	-	-100,0	244	+6,6	-	-100,0	558 036
313	+68,3	21	+50,0	496	+81,0	32	+45,5	558 040
1 465	+44,6	23	-36,1	2 641	+29,8	34	-41,4	558 044
28 896	+12,1	2 889	+25,5	57 397	+11,8	6 385	+44,6	562 000
2 330	+42,1	289	+265,8	4 107	+58,3	693	+246,5	562 004
1 929	+10,2	56	+64,7	4 060	-3,6	115	+25,0	562 008
2 499	+6,6	122	-68,9	5 282	+0,6	635	-24,4	562 012
.	562 014
5 896	+5,2	129	-8,5	12 383	+2,1	234	+9,3	562 016
1 404	-18,2	96	-50,0	2 676	-12,8	235	-36,1	562 020
2 031	-3,4	280	+102,9	3 539	-12,3	552	+72,0	562 024
3 152	+16,1	84	-19,2	4 332	-18,7	212	-4,9	562 028
4 706	+11,9	889	+182,2	8 192	+11,0	1 729	+221,4	562 032
.	562 036
28 543	+8,0	3 543	+4,3	67 450	+25,5	12 181	+95,3	566 000
934	-1,8	8	+60,0	1 243	-	60	+13,2	566 004
1 480	+1,4	43	-43,4	3 649	+15,1	99	-38,5	566 008
2 276	+18,5	379	+12,5	3 662	+27,6	601	+22,2	566 012
1 816	+9,2	340	+20,1	4 182	+5,5	566	+12,7	566 016
.	566 020
318	+21,4	4	+33,3	640	+45,1	4	-	566 024
2 612	+21,3	300	-4,8	5 216	+32,0	715	+45,0	566 028
1 382	+15,6	231	-0,9	1 945	+35,6	267	-0,4	566 032
446	+48,7	17	+21,4	703	-21,8	22	-52,2	566 036
373	-37,9	105	-6,3	784	-42,2	170	-15,0	566 040
430	-1,1	41	-35,9	1 071	-11,0	135	-24,6	566 044
-	-	-	-	-	-	-	-	566 048
423	+36,5	3	-57,1	1 181	-7,4	4	-63,6	566 052
949	-22,3	117	-4,1	1 955	-10,9	271	+3,0	566 056
.	566 060
.	566 064
349	+97,2	43	+72,0	600	+162,0	51	+37,8	566 068
612	+13,8	6	-80,6	1 292	+7,8	14	-73,1	566 072
3 653	+6,0	465	+11,2	5 602	+6,3	853	+11,6	566 076
1 295	+13,1	291	+216,3	3 279	+32,8	1 101	x	566 080
1 045	+44,3	44	-38,9	2 277	+29,7	89	-42,2	566 084
4 749	-0,2	1 007	-11,6	21 845	+67,0	6 879	+229,6	566 088
.	566 092
231	-19,8	6	-66,7	874	+13,7	51	-75,4	566 096

Noch: **2.1 Kapazität und Leistung der Beherber****September**

Amtliche Schlüsselnummer	Verwaltungsbezirk	Betriebe		Betten			Mittlere Aufenthaltsdauer ³⁾	
		geöffnete	Veränderung ¹⁾	angebotene	Veränderung ¹⁾	mittlere Auslastung ²⁾	aller Gäste	ausländischer Gäste
570 000	Kreis Warendorf	80	+2,6	2 336	+4,3	33,0	2,0	2,8
570 004	Ahlen, Stadt	11	+10,0	261	+11,1	30,6	2,0	4,6
570 008	Beckum, Stadt	7	+16,7	193	+35,0	29,7	1,9	2,2
570 012	Beelen	2	-	32	-	.	.	.
570 016	Drensteinfurt, Stadt	5	-	101	+2,0	.	.	.
570 020	Ennigerloh, Stadt	4	-	97	-	41,5	2,3	2,3
570 024	Everswinkel	5	-	136	-	28,6	2,6	2,8
570 028	Oelde, Stadt	9	-	407	+0,2	31,3	1,8	2,8
570 032	Ostbevern	3	-	63	-	28,6	1,7	2,1
570 036	Sassenberg, Stadt	5	-16,7	56	-31,7	15,6	2,5	5,3
570 040	Sendenhorst, Stadt	4	-	104	+2,0	31,6	2,0	3,4
570 044	Telgte, Stadt	5	-	184	+6,4	38,1	2,1	2,3
570 048	Wadersloh	4	+33,3	108	+11,3	37,4	3,0	1,8
570 052	Warendorf, Stadt	16	-	594	+3,5	43,5	2,0	2,1
500 000	Reg.-Bez. Münster	681	+1,0	29 102	+2,0	34,8	2,1	2,3
711 000	Kreisfreie Stadt Bielefeld	64	+3,2	3 804	-2,3	40,9	1,8	2,1
754 000	Kreis Gütersloh	98	-3,9	3 379	-2,7	33,2	1,8	2,0
754 004	Borgholzhausen, Stadt	2	-33,3	52	-35,0	.	.	.
754 008	Gütersloh, Stadt	19	-	859	-0,5	39,0	1,7	1,6
754 012	Halle (Westf.), Stadt	9	-10,0	444	-2,2	48,4	1,9	2,3
754 016	Harsewinkel, Stadt	9	-	396	-	39,1	1,6	2,0
754 020	Herzebrock-Clarholz	3	-	73	-	15,5	1,3	2,2
754 024	Langenberg	2	-33,3	42	-39,1	.	.	.
754 028	Rheda-Wiedenbrück, Stadt	12	-	469	-1,1	39,3	1,6	2,1
754 032	Rietberg, Stadt	6	-	160	-1,2	31,7	2,8	1,6
754 036	Schloß Holte-Stukenbrock, Stadt	11	-8,3	262	-3,7	17,3	2,0	2,5
754 040	Steinhagen	4	-	101	-3,8	17,2	1,7	2,4
754 044	Verl	8	-	180	-2,7	38,6	1,8	2,1
754 048	Versmold, Stadt	6	-	199	-	24,8	2,7	2,8
754 052	Werther (Westf.), Stadt	7	-	142	-	23,7	2,7	4,0
758 000	Kreis Herford	70	-1,4	2 847	-3,9	34,3	3,4	2,1
758 004	Bünde, Stadt	8	-	249	+0,8	48,9	4,2	1,3
758 008	Enger, Stadt	1	-	19	-	.	.	.
758 012	Herford, Stadt	13	-	481	+0,6	23,7	1,8	1,7
758 016	Hiddenhausen	6	-	212	-0,5	32,0	2,2	1,9
758 020	Kirchlengern	1	-	17	-	.	.	.
758 024	Löhne, Stadt	10	-	545	-0,5	47,1	5,6	2,3
758 028	Rödinghausen	8	-	244	-	51,0	2,0	1,5
758 032	Spenge, Stadt	4	-	69	-	.	.	.
758 036	Vlotho, Stadt	19	-5,0	1 011	-10,3	31,7	4,4	2,6
762 000	Kreis Höxter	157	-0,6	7 179	-2,0	42,1	4,4	2,9
762 004	Bad Driburg, Stadt	50	-2,0	3 185	-4,3	60,7	10,7	2,7
762 008	Beverungen, Stadt	21	-4,5	645	-3,4	27,5	2,3	2,4
762 012	Borgentreich, Stadt	2	+100,0	28	+180,0	.	.	.
762 016	Brakel, Stadt	13	+8,3	528	+17,6	34,8	2,5	2,1
762 020	Höxter, Stadt	26	-	909	-6,7	26,4	1,8	1,8
762 024	Marienmünster, Stadt	10	-9,1	296	-2,6	32,9	5,0	4,4
762 028	Nieheim, Stadt	12	-	719	-0,4	26,6	3,2	6,5
762 032	Steinheim, Stadt	2	-	55	-22,5	.	.	.
762 036	Warburg, Stadt	17	+6,3	550	+6,6	30,8	2,1	1,5
762 040	Willebadessen, Stadt	4	-20,0	264	-5,7	32,7	2,5	3,2
766 000	Kreis Lippe	301	-0,7	13 001	+1,2	37,0	4,3	2,9
766 004	Augustdorf	1	-	15	-	.	.	.
766 008	Bad Salzuflen, Stadt	82	-2,4	4 552	-1,2	56,3	6,3	2,0
766 012	Barntrup, Stadt	3	-	32	-	.	.	.
766 016	Blomberg, Stadt	9	-	562	+0,7	27,2	2,1	2,5
766 020	Detmold, Stadt	26	+13,0	974	+4,8	41,2	1,9	1,7
766 024	Dörentrup	10	-9,1	331	-14,7	24,4	2,9	2,3
766 028	Extertal	12	-7,7	893	-1,8	8,8	3,2	3,3
766 032	Horn-Bad Meinberg, Stadt	69	-	2 864	+9,3	39,6	5,2	3,5

gungsstätten nach Verwaltungsbezirken

2005

Ankünfte				Übernachtungen				Amtliche Schlüsselnummer
aller Gäste	Veränderung ¹⁾	ausländischer Gäste	Veränderung ¹⁾	aller Gäste	Veränderung ¹⁾	ausländischer Gäste	Veränderung ¹⁾	
12 053	+10,1	1 059	-6,4	24 623	+1,3	2 943	+11,6	570 000
1 208	-18,4	118	-29,8	2 376	-8,5	539	+84,0	570 004
891	+38,6	81	+58,8	1 722	+44,9	179	+70,5	570 008
.	570 012
.	570 016
514	-5,0	51	-26,1	1 167	-20,6	117	-26,9	570 020
457	+21,5	13	x	1 167	-5,6	37	x	570 024
2 136	+13,1	294	-21,4	3 824	-15,9	813	-9,6	570 028
315	+20,7	28	+366,7	541	+13,7	58	+93,3	570 032
378	-12,9	12	-7,7	961	-15,8	64	+156,0	570 036
485	-15,9	71	+57,8	987	-11,6	241	+25,5	570 040
1 007	-6,8	75	-31,8	2 103	+1,5	169	-15,9	570 044
409	+44,0	15	x	1 211	+29,4	27	+285,7	570 048
3 906	+26,3	244	-	7 833	+14,8	514	-1,7	570 052
174 123	+9,2	18 223	+6,4	362 377	+7,4	42 426	+26,5	500 000
27 635	+3,3	4 230	+3,3	49 525	+2,9	8 751	+0,4	711 000
20 774	-1,7	2 675	+1,9	37 674	-1,4	5 263	-0,5	754 000
.	754 004
5 990	+18,8	1 181	+21,8	10 063	+4,5	1 935	-4,4	754 008
3 424	+16,7	121	-34,9	6 445	+14,7	279	-26,2	754 012
2 776	-18,8	453	-16,1	4 523	-9,5	899	-18,6	754 016
267	-22,2	38	-33,3	340	-43,7	84	-51,2	754 020
.	754 024
3 399	-4,9	365	+19,3	5 532	+0,7	760	+71,9	754 028
548	-5,4	38	+90,0	1 520	-10,3	62	+55,0	754 032
1 467	-7,9	155	+2,0	2 898	-4,4	390	+25,4	754 036
309	-9,4	5	-	522	-23,2	12	+100,0	754 040
1 162	+6,8	189	-9,6	2 087	+6,6	391	+5,7	754 044
859	-14,7	77	-8,3	2 351	+0,9	216	+0,5	754 048
354	-34,4	27	-3,6	973	-8,8	109	+60,3	754 052
11 821	-2,5	1 374	-0,4	40 696	-0,4	2 844	-17,3	758 000
845	-9,3	78	-38,1	3 589	+4,3	103	-28,5	758 004
.	758 008
2 390	-12,6	555	+17,3	4 382	-11,2	935	+3,0	758 012
932	+5,5	161	-17,0	2 033	+18,9	311	-14,8	758 016
.	758 020
1 382	-15,3	65	-54,9	7 696	+6,6	150	-56,4	758 024
1 847	+20,9	8	+14,3	3 730	+6,8	12	-29,4	758 028
.	758 032
3 994	-0,1	486	+14,9	17 732	-8,1	1 287	-20,6	758 036
25 759	+11,0	1 074	-2,2	113 189	+2,8	3 136	+5,6	762 000
6 372	+8,1	174	-7,9	68 423	+1,9	474	-24,5	762 004
2 996	-6,6	53	+20,5	7 037	-11,7	127	+32,3	762 008
.	762 012
2 509	+9,9	35	-55,1	6 211	+11,1	73	-50,0	762 016
6 768	+18,2	314	+6,4	12 287	+8,1	571	+11,7	762 020
568	+34,0	97	+64,4	2 858	+12,5	426	+22,8	762 024
1 971	-10,9	112	+96,5	6 280	-16,8	729	+175,1	762 028
.	762 032
3 326	+35,1	112	-42,9	7 149	+30,9	171	-60,0	762 036
1 037	+14,8	177	-1,7	2 593	+15,6	565	+3,1	762 040
40 289	+3,8	4 174	+11,2	172 064	-0,4	11 993	+9,2	766 000
12 197	+7,1	1 542	+32,8	76 701	-3,5	3 019	+3,6	766 004
.	766 008
.	766 012
2 137	+8,5	48	+60,0	4 593	+9,8	120	+84,6	766 016
6 774	+16,1	726	+16,9	12 943	+6,5	1 231	+16,4	766 020
842	-12,3	105	+61,5	2 423	-20,2	243	+19,7	766 024
1 149	-4,9	107	-7,8	3 698	-12,4	358	-19,4	766 028
6 720	-2,7	334	-45,0	34 848	+0,8	1 165	-44,1	766 032

September

Amtliche Schlüsselnummer	Verwaltungsbezirk	Betriebe		Betten			Mittlere Aufenthaltsdauer ³⁾	
		geöffnete	Veränderung ¹⁾	angebotene	Veränderung ¹⁾	mittlere Auslastung ²⁾	aller Gäste	ausländischer Gäste
	Noch: Kreis Lippe							
766 036	Kalletal	11	-8,3	225	-5,1	12,6	4,0	3,0
766 040	Lage, Stadt	19	+5,6	597	+2,4	24,7	2,9	3,4
766 044	Lemgo, Stadt	11	-	309	-	20,5	2,3	2,1
766 048	Leopoldshöhe	3	-	50	-	32,5	2,6	2,3
766 052	Lügde, Stadt	14	-	479	-	31,0	4,5	5,3
766 056	Oerlinghausen, Stadt	10	-	522	-	51,5	3,9	4,1
766 060	Schieder-Schwalenberg, Stadt	17	-5,6	560	-2,6	23,8	3,0	3,3
766 064	Schlangen	4	-	36	-	15,0	3,2	2,0
770 000	Kreis Minden-Lübbecke	132	-2,9	7 927	-1,5	53,9	4,6	2,0
770 004	Bad Oeynhausen, Stadt	39	-2,5	4 329	-0,9	65,4	8,1	2,1
770 008	Espelkamp, Stadt	6	-	197	+2,1	26,9	1,7	2,4
770 012	Hille	6	+50,0	176	+25,7	.	.	.
770 016	Hüllhorst	4	-20,0	172	-12,2	39,4	2,0	2,6
770 020	Lübbecke, Stadt	2	-	58	-	.	.	.
770 024	Minden, Stadt	16	-11,1	773	-4,4	40,2	1,5	1,5
770 028	Petershagen, Stadt	17	-5,6	630	-4,5	45,9	4,6	2,5
770 032	Porta Westfalica, Stadt	13	-7,1	599	-2,9	29,5	1,8	1,7
770 036	Preußisch-Oldendorf, Stadt	17	-5,6	702	-3,3	62,4	7,6	17,2
770 040	Rahden, Stadt	5	-	141	-2,1	30,0	1,9	1,9
770 044	Stemwede	7	+16,7	150	+10,3	21,2	1,8	1,8
774 000	Kreis Paderborn	114	-9,5	5 263	-2,7	41,7	3,3	2,7
774 004	Altenbeken	5	-16,7	80	-14,9	25,8	3,6	5,7
774 008	Bad Lippspringe, Stadt	18	-18,2	1 476	-7,5	60,3	6,6	3,0
774 012	Borchen	8	-11,1	305	-5,0	47,5	5,6	3,8
774 016	Büren, Stadt	10	-23,1	385	-11,7	37,9	3,6	2,1
774 020	Delbrück, Stadt	7	-	230	-5,0	26,4	1,6	1,6
774 024	Hövelhof	10	-	255	+1,2	12,8	1,8	2,2
774 028	Lichtenau, Stadt	10	-16,7	494	-4,4	20,7	3,1	5,4
774 032	Paderborn, Stadt	27	+3,8	1 160	+10,4	44,3	1,9	2,3
774 036	Salzkotten, Stadt	4	-	112	+8,7	22,1	1,6	2,3
774 040	Bad Wünnenberg, Stadt	15	-11,8	766	-3,8	38,7	4,8	2,9
700 000	Reg.-Bez. Detmold	936	-2,3	43 400	-1,3	41,1	3,5	2,3
	Kreisfreie Städte							
911 000	Bochum	32	-5,9	2 636	-9,2	53,5	2,0	2,5
913 000	Dortmund	65	-	5 370	-	42,7	1,6	1,6
914 000	Hagen	25	+4,2	1 486	+12,7	35,3	2,4	2,1
915 000	Hamm	25	-	939	-2,8	40,2	1,5	1,4
916 000	Herne	9	-10,0	455	-7,3	31,8	2,0	1,9
954 000	Ennepe-Ruhr-Kreis	65	-4,4	2 945	-6,2	41,9	2,5	2,4
954 004	Breckerfeld, Stadt	5	-	251	-	47,2	2,2	5,7
954 008	Ennepetal, Stadt	5	-	312	-	71,5	8,5	2,0
954 012	Gevelsberg, Stadt	2	-	92	-	.	.	.
954 016	Hattingen, Stadt	15	-6,3	491	-4,5	33,6	1,7	1,9
954 020	Herdecke, Stadt	5	-	402	+6,6	37,5	2,7	1,9
954 024	Schwelm, Stadt	9	-	348	-	40,6	2,2	1,9
954 028	Sprockhövel, Stadt	8	-	409	-	44,9	3,1	1,9
954 032	Wetter (Ruhr), Stadt	5	-16,7	226	-21,0	.	.	.
954 036	Witten, Stadt	11	-8,3	414	-24,7	40,1	2,2	3,4
958 000	Hochsauerlandkreis	540	-0,7	24 945	+0,4	35,1	3,4	3,5
958 004	Arnsberg, Stadt	23	-4,2	1 410	-2,9	34,0	2,5	2,4
958 008	Bestwig	21	-4,5	934	-0,7	27,7	2,6	3,9
958 012	Brilon, Stadt	35	-	1 343	+0,2	44,5	4,0	4,1
958 016	Eslohe (Sauerland)	31	-	1 124	-2,6	32,9	3,6	3,5
958 020	Hallenberg, Stadt	16	-5,9	628	-2,0	47,0	3,1	2,8
958 024	Marsberg, Stadt	9	-10,0	184	-7,1	19,2	1,9	2,0
958 028	Medebach, Stadt	25	-	3 981	+3,1	32,7	4,2	4,6
958 032	Meschede, Stadt	34	+3,0	1 200	+6,5	31,3	2,4	2,7
958 036	Olsberg, Stadt	38	-9,5	1 232	-7,9	34,1	3,2	3,9
958 040	Schmallenberg, Stadt	127	+1,6	4 496	-0,5	50,4	4,3	4,1
958 044	Sundern (Sauerland), Stadt	44	-	1 441	+0,3	24,6	2,5	2,5
958 048	Winterberg, Stadt	137	+0,7	6 972	+1,9	31,0	3,3	3,4

gungsstätten nach Verwaltungsbezirken

2005

Ankünfte				Übernachtungen				Amtliche Schlüsselnummer
aller Gäste	Veränderung ¹⁾	ausländischer Gäste	Veränderung ¹⁾	aller Gäste	Veränderung ¹⁾	ausländischer Gäste	Veränderung ¹⁾	
633	-9,4	49	+63,3	2 558	+42,6	146	+131,7	766 036
1 593	+7,8	31	-13,9	4 621	+11,9	104	-22,4	766 040
1 605	-5,6	316	-14,4	3 752	+16,0	675	-10,6	766 044
189	-18,9	8	x	488	-20,0	18	x	766 048
2 226	+5,6	462	+48,6	10 022	+0,6	2 449	+13,5	766 052
2 042	-15,8	61	+408,3	8 059	-1,4	253	+427,1	766 056
1 897	+16,0	257	-19,2	5 597	-14,1	860	-1,8	766 060
63	-1,6	4	+33,3	203	-20,7	8	+100,0	766 064
29 278	+7,9	2 831	+12,2	135 137	+4,1	5 630	+3,2	770 000
10 472	+7,8	946	+39,1	84 879	-0,7	1 965	+27,8	770 004
1 289	-3,3	195	-21,4	2 196	-5,7	468	-29,9	770 008
.	770 012
1 012	-10,4	50	-28,6	2 035	-12,5	131	-9,0	770 016
.	770 020
6 261	+19,1	858	+10,6	9 123	+6,1	1 276	-9,6	770 024
2 047	+13,6	85	+63,5	9 466	+20,3	215	+121,6	770 028
4 408	+4,2	503	+70,5	8 025	+3,9	834	+75,9	770 032
1 740	+1,0	24	-88,1	13 139	+38,9	412	-41,9	770 036
683	-6,8	63	-44,2	1 267	-9,6	122	-51,2	770 040
524	+15,9	61	+52,5	955	+16,6	112	+21,7	770 044
20 964	+2,9	2 602	+26,5	69 433	-1,9	6 910	+15,4	774 000
174	+64,2	29	+81,3	620	+53,8	164	+20,6	774 004
4 045	-1,3	352	+1,1	26 689	-6,6	1 073	+21,9	774 008
730	-10,9	60	-17,8	4 062	-5,2	230	+15,6	774 012
1 196	-44,9	59	+96,7	4 263	-19,0	122	-3,9	774 016
1 289	-13,4	88	-17,0	2 057	-10,6	145	-20,3	774 020
825	+16,0	52	-18,8	1 445	-32,2	113	-86,4	774 024
1 003	+34,5	162	+161,3	3 062	+20,2	877	+165,8	774 028
9 386	+13,9	1 605	+31,6	17 605	+10,3	3 674	+23,6	774 032
477	+14,7	85	+66,7	743	+47,7	193	+129,8	774 036
1 839	+16,4	110	+26,4	8 887	+1,3	319	+28,6	774 040
176 520	+4,1	18 960	+8,1	617 718	+1,2	44 527	+4,0	700 000
.
21 283	-2,1	3 465	+2,8	41 706	-10,5	8 614	+11,9	911 000
44 697	+7,2	7 970	+5,2	69 494	+6,8	12 790	+1,4	913 000
6 692	-5,8	1 506	-1,0	15 747	+24,9	3 098	+16,1	914 000
7 330	+2,3	1 907	+48,9	11 334	-5,1	2 637	+39,0	915 000
2 135	-18,3	66	-25,8	4 339	-8,7	125	-61,4	916 000
.
14 993	-0,2	1 183	+2,9	38 211	-6,3	2 829	-21,7	954 000
1 585	+9,3	6	-82,9	3 551	+7,8	34	-60,9	954 004
786	-5,5	19	-13,6	6 692	-0,2	38	+46,2	954 008
.	954 012
3 386	+17,8	307	+65,1	5 912	+1,6	574	+14,3	954 016
1 681	+11,7	129	-10,4	4 525	-16,3	247	-2,8	954 020
1 945	+6,9	194	-23,0	4 237	+1,9	370	-33,9	954 024
1 800	-1,6	53	-20,9	5 513	-1,1	102	-34,6	954 028
.	954 032
2 269	-17,3	352	+1,4	4 983	-20,1	1 185	-32,9	954 036
.
87 626	-1,1	11 225	-11,9	296 784	-8,2	39 694	-17,0	958 000
5 772	+18,5	655	-22,8	14 703	-2,2	1 581	-26,3	958 004
3 567	+23,2	230	+5,5	9 280	+6,1	894	-21,7	958 008
4 491	+2,2	796	+41,9	17 772	-3,6	3 229	+64,9	958 012
3 058	-5,6	111	-71,3	11 053	-8,0	393	-56,9	958 016
2 897	-2,2	928	+8,0	8 860	-3,5	2 571	-9,8	958 020
572	-3,5	107	+94,5	1 061	-22,2	219	+82,5	958 024
10 221	-42,8	1 891	-40,0	42 568	-40,5	8 680	-39,7	958 028
6 777	+24,4	561	+14,3	16 274	+5,8	1 509	-20,6	958 032
5 279	+11,7	931	+0,8	17 075	-2,5	3 597	+14,0	958 036
15 907	+10,9	1 163	+7,9	68 652	+3,3	4 711	+8,3	958 040
6 600	-3,5	679	+133,3	16 230	-13,3	1 671	+135,7	958 044
22 485	+10,0	3 173	-18,2	73 256	+6,2	10 639	-25,0	958 048

Noch: 2.1 Kapazität und Leistung der Beherber

September

Amtliche Schlüsselnummer	Verwaltungsbezirk	Betriebe		Betten			Mittlere Aufenthaltsdauer ³⁾	
		geöffnete	Veränderung ¹⁾	angebotene	Veränderung ¹⁾	mittlere Auslastung ²⁾	aller Gäste	ausländischer Gäste
962 000	Märkischer Kreis	115	+0,9	4 086	-0,2	33,7	2,2	2,4
962 004	Altena, Stadt	8	-11,1	292	-7,0	32,8	2,0	5,0
962 008	Balve, Stadt	7	-12,5	324	-8,0	19,9	1,6	2,6
962 012	Halver, Stadt	3	-	66	-	27,0	1,5	1,8
962 016	Hemer, Stadt	3	-	306	-	.	.	.
962 020	Herscheid	6	-	97	-4,0	22,1	2,2	4,1
962 024	Iserlohn, Stadt	17	+6,3	629	-0,6	35,3	1,6	2,2
962 028	Kierspe, Stadt	6	-	68	-	4,8	2,1	1,9
962 032	Lüdenscheid, Stadt	13	+30,0	715	+16,4	38,7	1,9	2,4
962 036	Meinerzhagen, Stadt	16	-15,8	678	-11,7	37,3	2,5	2,4
962 040	Menden (Sauerland), Stadt	12	+9,1	236	+7,3	26,7	1,8	1,9
962 044	Nachrodt-Wiblingwerde	4	+33,3	210	+8,2	34,2	1,8	2,0
962 048	Neuenrade, Stadt	7	+16,7	163	+14,8	33,5	1,9	1,9
962 052	Plettenberg, Stadt	5	-	138	+0,7	38,4	2,7	5,5
962 056	Schalksmühle	2	-	35	-	.	.	.
962 060	Werdohl, Stadt	6	-14,3	129	-9,8	19,0	2,3	1,6
966 000	Kreis Olpe	154	-3,1	5 245	-3,0	24,4	2,4	2,8
966 004	Attendorf, Stadt	28	-3,4	824	-2,1	17,1	2,3	2,6
966 008	Drolshagen, Stadt	14	+7,7	244	+13,5	15,1	3,0	3,6
966 012	Finnentrop	11	-	448	+5,4	24,9	2,5	2,7
966 016	Kirchhundem	24	-7,7	820	-16,1	25,2	2,5	2,4
966 020	Lennestadt, Stadt	44	-2,2	1 511	-	38,5	2,5	4,5
966 024	Olpe, Stadt	20	-9,1	1 067	-2,3	22,7	2,4	2,1
966 028	Wenden	13	-	331	-4,3	27,5	1,9	1,7
970 000	Kreis Siegen-Wittgenstein	142	-1,4	5 590	-	42,9	3,8	2,2
970 004	Bad Berleburg, Stadt	39	-	1 998	-2,6	59,3	10,4	2,6
970 008	Burbach	6	-14,3	171	-7,1	50,4	3,1	2,0
970 012	Erndtebrück	1	-	16	-	.	.	.
970 016	Freudenberg, Stadt	9	+12,5	299	+6,4	32,2	1,8	1,6
970 020	Hilchenbach, Stadt	19	-	689	+5,0	23,2	4,9	3,6
970 024	Kreuztal, Stadt	5	-16,7	94	-13,0	34,4	2,0	3,3
970 028	Bad Laasphe, Stadt	16	-	860	+2,0	50,6	3,5	3,0
970 032	Netphen, Stadt	12	-14,3	265	-8,3	37,0	1,8	3,3
970 036	Neunkirchen	3	-	69	-	.	.	.
970 040	Siegen, Stadt	22	-	822	-	44,6	1,8	1,7
970 044	Wilnsdorf	10	+11,1	307	+13,7	33,0	2,0	5,0
974 000	Kreis Soest	176	+3,5	8 507	-0,9	37,9	3,6	2,5
974 004	Anröchte	2	-	41	-	.	.	.
974 008	Bad Sassendorf	42	-	2 310	-0,1	59,9	7,4	2,8
974 012	Ense	3	-	53	-	26,0	2,8	2,7
974 016	Erwitte, Stadt	21	+10,5	897	+10,5	74,5	5,5	2,6
974 020	Geseke, Stadt	3	-	751	-	17,6	1,5	1,8
974 024	Lippetal	6	+20,0	68	+23,6	4,3	1,9	2,3
974 028	Lippstadt, Stadt	31	-3,1	1 553	-15,0	50,5	4,4	1,5
974 032	Möhnesee	16	-	908	-3,0	33,8	2,3	9,2
974 036	Rüthen, Stadt	8	-	280	-	6,5	1,9	4,0
974 040	Soest, Stadt	14	+7,7	736	+2,1	34,2	1,7	1,5
974 044	Warstein, Stadt	19	+18,8	573	+25,4	23,1	2,2	2,3
974 048	Welver	1	-	28	-	.	.	.
974 052	Werl, Stadt	7	-	264	-0,4	39,5	1,4	1,5
974 056	Wickede (Ruhr)	3	-	45	-	23,3	1,8	2,9
978 000	Kreis Unna	62	+3,3	2 576	+1,5	32,8	1,8	1,6
978 004	Bergkamen, Stadt	5	+25,0	109	+10,1	20,1	2,0	3,6
978 008	Bönen	1	-	11	-15,4	.	.	.
978 012	Fröndenberg/Ruhr, Stadt	3	+50,0	110	+44,7	27,1	1,7	2,1
978 016	Holzwickede	3	-	206	-	39,0	1,8	1,2
978 020	Kamen, Stadt	9	-	361	+0,6	28,5	1,5	1,5
978 024	Lünen, Stadt	9	-	604	-0,5	32,1	2,1	2,2
978 028	Schwerte, Stadt	9	-	400	+0,5	40,4	2,1	1,8
978 032	Selm, Stadt	3	-25,0	72	-23,4	.	.	.
978 036	Unna, Stadt	10	+11,1	400	+3,4	35,4	1,7	1,8
978 040	Werne, Stadt	10	-	303	+1,0	32,6	1,8	1,6
900 000	Reg.-Bez. Arnsberg	1 410	-0,5	64 780	-0,7	36,4	2,7	2,5
	Nordrhein-Westfalen	5 373	-0,4	277 369	+0,8	39,1	2,3	2,2

gungsstätten nach Verwaltungsbezirken

2005

Ankünfte				Übernachtungen				Amtliche Schlüsselnummer
aller Gäste	Veränderung ¹⁾	ausländischer Gäste	Veränderung ¹⁾	aller Gäste	Veränderung ¹⁾	ausländischer Gäste	Veränderung ¹⁾	
20 008	-	1 992	-2,2	43 223	+2,7	4 733	+1,3	962 000
1 396	-18,0	25	-78,4	2 804	-2,4	126	-41,7	962 004
1 171	-25,3	30	+150,0	1 932	-15,4	79	+276,2	962 008
352	-26,1	42	-20,8	534	-22,4	74	-3,9	962 012
.	962 016
295	+12,2	45	+25,0	642	+15,1	184	+106,7	962 020
4 173	+14,8	493	+25,4	6 639	-0,2	1 083	+52,8	962 024
174	+210,7	7	x	358	+70,5	13	x	962 028
4 247	+9,8	945	+14,0	8 230	+10,5	2 293	+4,4	962 032
3 385	-13,3	64	-62,8	8 319	-5,0	156	-63,9	962 036
1 001	+18,6	48	-40,7	1 752	+7,6	92	-51,1	962 040
1 228	+8,5	73	+69,8	2 156	+9,4	143	+90,7	962 044
876	+15,9	130	-30,9	1 640	+10,0	248	-45,7	962 048
463	-27,7	22	-58,5	1 273	+30,7	120	-5,5	962 052
.	962 056
324	-31,5	31	-3,1	737	-27,7	50	+13,6	962 060
23 445	+10,1	1 674	-2,8	57 160	+5,1	4 615	-5,5	966 000
4 092	-	404	-15,8	9 408	-1,5	1 035	-36,1	966 004
959	+19,4	114	+2,7	2 855	+46,6	409	+27,4	966 008
1 516	+36,7	78	+50,0	3 859	+28,3	208	+3,0	966 012
2 417	-15,1	103	+41,1	6 129	-21,1	251	-22,8	966 016
6 849	+15,9	306	-39,2	17 156	+5,2	1 369	+5,1	966 020
6 207	+21,1	565	+29,3	15 023	+15,2	1 167	+22,3	966 024
1 405	+0,1	104	+55,2	2 730	-1,1	176	+9,3	966 028
22 070	+11,4	2 492	+15,2	84 549	+9,9	5 473	+13,1	970 000
3 412	-8,2	128	-19,5	35 539	+5,4	339	-26,1	970 004
826	+17,5	26	+4,0	2 585	+22,6	51	+45,7	970 008
.	970 012
1 606	+20,3	169	-10,1	2 890	+37,0	270	-7,8	970 016
2 377	-2,3	177	+73,5	11 608	+4,9	645	+32,7	970 020
450	-1,7	40	-36,5	900	+7,3	131	+12,0	970 024
3 791	+30,9	340	+16,8	13 438	+15,3	1 006	+16,0	970 028
1 618	+18,4	9	-59,1	2 945	+10,1	30	-55,9	970 032
.	970 036
6 064	+13,7	1 508	+20,4	10 846	+12,5	2 631	+11,0	970 040
1 557	+16,6	39	-15,2	3 041	+18,8	194	+76,4	970 044
36 309	+19,6	1 352	+2,0	131 998	+5,0	3 322	+3,4	974 000
.	974 004
6 257	+18,1	55	-	46 381	+2,1	155	-21,7	974 008
149	-19,5	22	-8,3	413	+11,0	59	+22,9	974 012
3 645	+90,8	55	+205,6	20 049	+13,8	142	+222,7	974 016
2 694	+20,1	11	-62,1	3 972	-7,7	20	-63,0	974 020
172	-42,5	25	-65,8	319	-33,7	57	-44,1	974 024
6 025	+1,1	447	-3,2	26 694	-5,0	653	-21,7	974 028
6 078	+27,2	113	-13,7	13 862	+14,9	1 036	+90,8	974 032
2 223	+38,9	31	+3,3	4 188	+34,2	125	+30,2	974 036
4 335	+14,9	233	+2,2	7 529	+11,3	354	-39,2	974 040
2 252	+27,6	209	+25,9	4 896	+18,9	473	-8,7	974 044
.	974 048
2 162	+6,3	136	+41,7	3 131	+18,2	207	+24,7	974 052
175	+6,7	7	+250,0	314	+5,0	20	+300,0	974 056
13 707	+1,7	1 918	+1,1	25 271	+2,5	3 149	-9,4	978 000
332	+127,4	36	+71,4	656	+129,4	128	+197,7	978 004
.	978 008
530	-6,0	39	+290,0	893	-13,8	82	+290,5	978 012
1 331	-26,4	602	-5,0	2 410	-16,7	731	-28,9	978 016
2 042	+2,6	192	+2,7	3 091	-10,3	295	-8,4	978 020
2 757	+9,8	246	+13,9	5 816	+19,3	549	+12,7	978 024
2 333	+4,7	63	+40,0	4 847	+7,3	113	+28,4	978 028
.	978 032
2 519	-0,6	356	-12,3	4 243	-3,8	647	-15,6	978 036
1 634	+11,2	336	-5,6	2 966	+4,8	524	-23,9	978 040
300 295	+3,9	36 750	-0,3	819 816	-1,1	91 079	-6,8	900 000
1 597 877	+4,4	292 028	-0,3	3 719 882	+2,1	649 914	+0,3	

2.2 Kapazität und Leistung der Beherbergungs

September

Lfd. Nr.	Gemeindegro- ppegro- Betriebsart	Betriebe		Betten			Mittlere Aufenthaltsdauer ³⁾	
		geöffnete	Veränderung ¹⁾	an- gebotene	Veränderung ¹⁾	mittlere Auslastung ²⁾	aller Gäste	aus- ländischer Gäste
1	Mineral-, Moor-, Sole- und Thermalbäder	415	-1,4	25 873	+0,3	57,1	5,0	2,1
2	Hotels	110	+4,8	7 300	+8,5	45,7	2,1	2,0
3	Gasthöfe	12	-14,3	177	-18,1	24,5	2,4	1,6
4	Pensionen	148	-6,9	3 441	-10,9	48,0	5,4	4,5
5	Hotels garnis	40	-7,0	2 053	-2,7	48,6	2,1	2,1
6	Erholungs-, Ferien- und Schulungsheime und Boardinghouses	20	+5,3	1 302	+32,9	44,1	3,5	4,8
7	Ferienhäuser, -wohnungen, -zentren	24	+9,1	469	-11,7	25,6	10,6	13,0
8	Hütten, Jugendherbergen u. Ä.	5	+25,0	541	+13,2	50,2	2,5	2,2
9	Vorsorge- und Reha-Kliniken	51	-	10 590	-2,8	79,3	22,1	35,7
10	Campingplätze	5	+25,0	.	.	.	2,1	2,0
11	Heilklimatische Kurorte	176	-1,1	9 371	+0,9	34,7	3,6	3,4
12	Hotels	54	-	3 015	+4,0	39,5	2,7	2,9
13	Gasthöfe	16	+6,7	365	+5,8	25,5	3,3	3,5
14	Pensionen	39	-	645	-2,4	.	.	.
15	Hotels garnis	5	-	472	-	43,8	2,3	4,5
16	Erholungs-, Ferien- und Schulungsheime und Boardinghouses	24	-4,0	1 744	-2,6	45,0	3,5	5,8
17	Ferienhäuser, -wohnungen, -zentren	22	-8,3	2 207	-1,2	23,0	4,6	4,9
18	Hütten, Jugendherbergen u. Ä.	8	-	378	+5,6	21,5	2,6	1,0
19	Vorsorge- und Reha-Kliniken	2	-	545	+3,8	.	.	.
20	Campingplätze	6	-	.	.	.	2,7	2,9
21	Kneippkurorte	180	-4,8	7 259	-2,5	34,7	3,2	4,0
22	Hotels	66	-7,0	2 704	-9,6	42,3	2,2	2,9
23	Gasthöfe	26	-7,1	420	-6,3	17,5	2,1	2,4
24	Pensionen	13	-23,5	290	-22,3	.	.	.
25	Hotels garnis	7	+75,0	313	+296,2	38,2	1,5	1,3
26	Erholungs-, Ferien- und Schulungsheime und Boardinghouses	17	-5,6	1 005	-1,0	41,0	3,3	7,9
27	Ferienhäuser, -wohnungen, -zentren	24	-7,7	985	-3,2	24,8	5,6	7,0
28	Hütten, Jugendherbergen u. Ä.	11	+10,0	817	+2,8	52,8	2,2	1,8
29	Vorsorge- und Reha-Kliniken	5	-	725	-0,3	.	.	.
30	Campingplätze	11	+10,0	.	.	.	6,2	11,6
31	Kneippheilkurorte	213	-0,5	8 418	-2,6	51,6	4,6	3,5
32	Hotels	54	-5,3	2 626	-7,4	51,2	2,7	3,3
33	Gasthöfe	39	+8,3	748	+8,9	33,7	3,4	4,0
34	Pensionen	44	-2,2	676	-1,7	40,5	5,3	4,1
35	Hotels garnis	11	-	208	-9,2	20,8	1,6	1,7
36	Erholungs-, Ferien- und Schulungsheime und Boardinghouses	9	-18,2	627	-10,2	55,6	3,0	4,2
37	Ferienhäuser, -wohnungen, -zentren	35	+9,4	769	+9,5	30,1	5,7	5,2
38	Hütten, Jugendherbergen u. Ä.	4	-20,0	336	-15,2	51,2	2,1	1,0
39	Vorsorge- und Reha-Kliniken	14	-	2 428	+1,0	70,6	24,9	11,9
40	Campingplätze	3	-	.	.	.	2,6	3,4
41	Heilbäder zusammen	984	-1,8	50 921	-0,5	48,1	4,4	2,8
42	Hotels	284	-1,0	15 645	+1,2	44,9	2,3	2,4
43	Gasthöfe	93	-	1 710	+0,8	27,0	3,0	3,2
44	Pensionen	244	-6,2	5 052	-9,5	43,8	5,1	3,8
45	Hotels garnis	63	-	3 046	+5,4	44,8	2,0	2,0
46	Erholungs-, Ferien- und Schulungsheime und Boardinghouses	70	-4,1	4 678	+4,3	45,2	3,4	5,6
47	Ferienhäuser, -wohnungen, -zentren	105	+1,0	4 430	-1,2	24,9	5,4	5,7
48	Hütten, Jugendherbergen u. Ä.	28	+3,7	2 072	+2,2	46,1	2,3	2,1
49	Vorsorge- und Reha-Kliniken	72	-	14 288	-1,8	78,3	22,9	26,5
50	Campingplätze	25	+8,7	.	.	.	4,4	7,9

stätten nach Gemeindegruppen und Betriebsarten

2005

Ankünfte				Übernachtungen				Lfd. Nr.
aller Gäste	Veränderung ¹⁾	ausländischer Gäste	Veränderung ¹⁾	aller Gäste	Veränderung ¹⁾	ausländischer Gäste	Veränderung ¹⁾	
92 404	+8,8	13 702	+22,9	464 412	+1,3	29 024	+19,3	1
46 996	+8,5	9 692	+22,0	100 010	+8,3	19 377	+16,1	2
531	-24,1	34	+70,0	1 260	-18,7	55	-11,3	3
9 131	+46,7	48	-49,5	49 547	-12,0	218	-40,1	4
14 389	-3,7	3 235	+33,4	29 641	-4,2	6 923	+38,0	5
4 905	+20,8	121	-31,3	17 214	+22,0	586	-15,3	6
338	-9,6	11	+22,2	3 597	+15,7	143	+5,9	7
3 220	+11,4	304	+17,8	8 155	+21,9	666	+45,4	8
11 415	+0,2	16	-23,8	251 867	+0,4	571	+31,3	9
1 479	+38,2	241	+19,3	3 121	+29,7	485	-	10
30 141	+5,8	3 473	-14,7	107 790	+2,8	11 876	-19,8	11
13 129	+12,2	2 295	-25,7	34 962	+12,9	6 620	-33,4	12
856	-13,4	113	+21,5	2 793	-13,2	391	+17,8	13
.	14
2 671	+8,5	4	-	6 195	-3,6	18	+125,0	15
6 732	+6,1	179	+110,6	23 523	+4,9	1 031	+23,6	16
3 297	+14,4	624	+42,8	15 197	+2,1	3 027	+13,6	17
946	-34,3	8	-92,9	2 439	-2,0	8	-96,3	18
.	19
383	-16,9	148	+13,0	1 025	-55,6	423	+12,5	20
33 574	+10,3	5 240	+12,5	106 586	+9,4	21 181	+57,0	21
15 644	-3,8	3 290	+6,3	33 900	-5,9	9 422	+33,4	22
1 059	+18,3	175	+35,7	2 200	-2,4	425	+4,7	23
.	24
2 413	x	533	x	3 584	+358,9	698	x	25
3 697	+21,3	46	+84,0	12 364	-9,4	365	-37,9	26
1 314	+4,6	435	-8,4	7 336	-6,3	3 046	-3,9	27
5 643	+14,0	74	-16,9	12 486	+18,5	130	+11,1	28
.	29
2 510	+9,5	581	-19,3	15 477	+151,7	6 755	+298,3	30
28 466	+11,5	1 873	+10,6	130 946	+6,1	6 600	+9,0	31
14 768	+17,0	1 229	+2,1	40 298	+5,2	4 069	+2,8	32
2 185	+12,5	190	-16,3	7 513	+16,2	757	-17,4	33
1 497	+1,4	147	+42,7	7 963	+5,1	599	+17,7	34
812	+7,7	118	+131,4	1 299	-5,4	196	+26,5	35
3 308	+10,7	44	x	9 929	+5,0	186	x	36
1 208	+2,1	122	+32,6	6 941	+2,8	637	+42,8	37
2 468	+8,6	3	-25,0	5 158	-0,6	3	-25,0	38
2 070	-8,3	10	+400,0	51 451	+6,7	119	+221,6	39
150	+368,8	10	+25,0	394	+432,4	34	+54,5	40
184 585	+8,9	24 288	+12,6	809 734	+3,3	68 681	+17,0	41
90 537	+7,9	16 506	+7,7	209 170	+5,8	39 488	+4,9	42
4 631	+2,3	512	+9,2	13 766	+2,1	1 628	-5,1	43
12 889	+27,0	403	-1,9	65 924	-9,8	1 515	-6,0	44
20 285	+9,6	3 890	+54,9	40 719	+3,0	7 835	+48,8	45
18 642	+13,4	390	+34,9	63 030	+5,7	2 168	+2,3	46
6 157	+8,1	1 192	+17,7	33 071	+1,5	6 853	+6,8	47
12 277	+6,3	389	-16,0	28 238	+13,4	807	+1,8	48
14 645	-1,0	26	+4,0	335 799	+1,1	690	+30,7	49
4 522	+17,3	980	-7,6	20 017	+83,0	7 697	+198,4	50

Noch: 2.2 Kapazität und Leistung der Beherbergungs

September

Lfd. Nr.	Gemeindeguppe Betriebsart	Betriebe		Betten			Mittlere Aufenthaltsdauer ³⁾	
		geöffnete	Veränderung ¹⁾	angebotene	Veränderung ¹⁾	mittlere Auslastung ²⁾	aller Gäste	ausländischer Gäste
51	Luftkurorte	364	-0,8	12 766	-1,9	30,1	2,8	2,4
52	Hotels	114	+0,9	4 351	-1,8	37,2	2,0	2,3
53	Gasthöfe	50	-9,1	868	-12,2	22,2	2,3	2,4
54	Pensionen	70	-2,8	1 491	-3,0	43,8	4,3	3,3
55	Hotels garnis	9	-	187	-4,6	27,0	1,9	1,8
56	Erholungs-, Ferien- und Schulungsheime und Boardinghouses	29	+7,4	2 325	+5,5	40,1	2,8	2,5
57	Ferienhäuser, -wohnungen, -zentren	41	+5,1	1 033	+7,2	20,9	6,3	9,0
58	Hütten, Jugendherbergen u. Ä.	23	-8,0	1 473	-8,8	44,8	2,2	1,4
59	Vorsorge- und Reha-Kliniken	5	-16,7	1 038	-3,5	67,6	17,2	12,3
60	Campingplätze	23	+9,5	.	.	.	2,4	2,0
61	Erholungsorte	357	-1,1	15 734	+2,1	34,6	2,6	3,6
62	Hotels	117	-2,5	4 895	+0,8	36,4	1,9	2,5
63	Gasthöfe	48	+2,1	813	-1,3	25,8	2,0	2,3
64	Pensionen	44	-2,2	979	+5,4	29,1	3,7	3,8
65	Hotels garnis	16	-	434	+9,6	37,4	1,9	1,8
66	Erholungs-, Ferien- und Schulungsheime und Boardinghouses	49	-3,9	3 995	-0,5	46,9	2,7	3,4
67	Ferienhäuser, -wohnungen, -zentren	27	-12,9	1 403	-7,0	37,3	6,1	8,7
68	Hütten, Jugendherbergen u. Ä.	25	+13,6	2 643	+13,9	58,5	2,4	1,3
69	Vorsorge- und Reha-Kliniken	4	-	572	+0,5	66,4	16,5	23,4
70	Campingplätze	27	+8,0	.	.	.	2,6	2,6
71	Sonstige Gemeinden	3 668	+0,2	197 948	+1,3	38,0	2,0	2,1
72	Hotels	1 725	+1,6	105 607	+2,0	41,8	1,7	2,0
73	Gasthöfe	350	-6,4	5 412	-7,5	22,3	2,3	2,8
74	Pensionen	145	-2,0	3 436	-2,9	31,1	3,2	3,8
75	Hotels garnis	841	+0,7	41 368	+1,6	42,6	1,9	2,2
76	Erholungs-, Ferien- und Schulungsheime und Boardinghouses	244	-1,2	22 215	+0,1	43,9	2,6	2,7
77	Ferienhäuser, -wohnungen, -zentren	82	+2,5	5 949	+2,7	28,9	4,2	4,7
78	Hütten, Jugendherbergen u. Ä.	131	+0,8	10 571	+1,6	50,1	2,3	2,1
79	Vorsorge- und Reha-Kliniken	21	-4,5	3 390	-2,4	69,9	25,9	-
80	Campingplätze	129	-	.	.	.	3,7	3,6
81	Nordrhein-Westfalen	5 373	-0,4	277 369	+0,8	39,1	2,3	2,2
82	Hotels	2 240	+1,0	130 498	+1,8	41,8	1,8	2,1
83	Gasthöfe	541	-4,9	8 803	-5,9	23,5	2,4	2,8
84	Pensionen	503	-4,2	10 958	-5,4	38,5	4,2	3,7
85	Hotels garnis	929	+0,7	45 035	+1,9	42,7	1,9	2,2
86	Erholungs-, Ferien- und Schulungsheime und Boardinghouses	392	-1,5	33 213	+1,0	44,2	2,7	2,9
87	Ferienhäuser, -wohnungen, -zentren	255	+0,4	12 815	+0,5	27,8	4,8	6,2
88	Hütten, Jugendherbergen u. Ä.	207	+1,5	16 759	+2,4	50,4	2,3	2,0
89	Vorsorge- und Reha-Kliniken	102	-1,9	19 288	-2,0	75,9	22,8	23,8
90	Campingplätze	204	+3,0	.	.	.	3,6	4,2

stätten nach Gemeindegruppen und Betriebsarten

2005

Ankünfte				Übernachtungen				Lfd. Nr.
aller Gäste	Veränderung ¹⁾	ausländischer Gäste	Veränderung ¹⁾	aller Gäste	Veränderung ¹⁾	ausländischer Gäste	Veränderung ¹⁾	
55 920	+10,4	5 996	+14,7	155 485	+5,2	14 601	+7,0	51
24 378	+17,2	4 333	+24,0	48 248	+9,5	10 003	+19,8	52
2 388	-10,9	195	+32,7	5 455	-8,6	466	+11,8	53
4 536	+5,6	296	-12,2	19 371	+4,2	962	-25,2	54
793	-17,5	206	-41,1	1 513	-2,6	373	-37,1	55
10 128	+11,0	141	+8,5	27 954	-4,4	348	-43,7	56
1 023	-9,8	123	+46,4	6 407	+2,7	1 110	+93,7	57
8 974	+8,8	211	+59,8	19 667	+4,0	288	+90,7	58
1 226	-1,5	6	x	21 045	+16,2	74	+131,3	59
2 474	+13,8	485	-12,6	5 825	+15,2	977	-39,7	60
81 848	+10,7	8 159	+19,3	210 629	+14,3	29 026	+57,9	61
27 193	+5,3	4 364	-0,8	52 976	-	10 860	-4,0	62
3 158	+6,0	451	-6,0	6 265	-0,6	1 042	-12,8	63
2 269	-5,9	86	-21,8	8 407	-5,5	330	+0,3	64
2 572	+22,6	567	+0,7	4 801	+27,1	1 045	+15,5	65
20 704	+8,5	493	+55,0	55 910	+8,5	1 671	+23,0	66
2 557	-27,5	1 357	x	15 640	+76,1	11 866	x	67
18 870	+36,5	105	-46,7	45 102	+35,3	133	-72,2	68
692	-2,7	8	+14,3	11 391	-1,3	187	+10,0	69
3 833	+9,6	728	+28,6	10 137	+44,8	1 892	+38,6	70
1 275 524	+3,1	253 585	-2,2	2 544 034	+0,7	537 606	-3,5	71
756 902	+3,2	169 593	-4,3	1 321 247	+2,4	340 945	-3,8	72
15 424	-4,4	1 284	-19,0	35 579	-4,1	3 612	-19,1	73
9 826	+1,2	815	-1,0	31 739	+1,3	3 111	+32,4	74
281 764	+7,2	64 757	+7,1	527 695	+2,5	140 561	+3,2	75
112 027	+5,3	7 224	+3,4	291 192	-1,7	19 633	-13,0	76
12 293	-37,3	2 164	-37,6	51 395	-35,7	10 149	-38,2	77
69 381	+5,3	5 393	-12,0	157 418	+11,9	11 117	-17,1	78
2 745	-3,7	-	-100,0	71 040	-1,5	-	-100,0	79
15 162	-24,8	2 355	-5,9	56 729	-10,2	8 478	+10,7	80
1 597 877	+4,4	292 028	-0,3	3 719 882	+2,1	649 914	+0,3	81
899 010	+4,0	194 796	-2,8	1 631 641	+2,9	401 296	-2,5	82
25 601	-2,7	2 442	-8,9	61 065	-2,9	6 748	-13,4	83
29 520	+11,2	1 600	-4,8	125 441	-4,9	5 918	+6,1	84
305 414	+7,4	69 420	+8,7	574 728	+2,7	149 814	+4,8	85
161 501	+6,9	8 248	+6,8	438 086	+0,3	23 820	-10,6	86
22 030	-26,5	4 836	+1,4	106 513	-16,6	29 978	+21,4	87
109 502	+10,1	6 098	-11,9	250 425	+14,9	12 345	-16,7	88
19 308	-1,5	40	+17,6	439 275	+1,2	951	+26,0	89
25 991	-12,4	4 548	-2,9	92 708	+7,6	19 044	+44,0	90

2.3 Kapazität und Leistung der Beherbergungs

September

Lfd. Nr.	Reisegebiet Betriebsart	Betriebe		Betten			Mittlere Aufenthaltsdauer ³⁾	
		geöffnete	Veränderung ¹⁾	angebotene	Veränderung ¹⁾	mittlere Auslastung ²⁾	aller Gäste	ausländischer Gäste
1	Eifel und Region Aachen	405	-3,6	17 224	-0,7	36,8	2,5	2,7
2	Hotels	170	-2,3	6 707	+2,8	41,2	1,9	2,2
3	Gasthöfe	30	+3,4	390	+3,7	16,1	2,2	2,6
4	Pensionen	26	-7,1	481	-6,4	30,2	3,1	3,0
5	Hotels garnis	50	-9,1	2 117	-5,1	46,1	1,8	2,0
6	Erholungs-, Ferien- und Schulungsheime und Boardinghouses	48	-7,7	2 870	-4,0	43,2	3,0	3,7
7	Ferienhäuser, -wohnungen, -zentren	24	+4,3	1 422	+1,6	43,0	6,8	8,2
8	Hütten, Jugendherbergen u. Ä.	22	-8,3	2 080	-2,8	58,7	2,6	1,9
9	Vorsorge- und Reha-Kliniken	8	-	1 157	-0,5	64,2	16,2	25,5
10	Campingplätze	27	-	.	.	.	2,3	2,1
11	Niederrhein	515	-1,7	24 984	+0,8	33,0	2,1	2,2
12	Hotels	250	+0,4	14 666	+3,9	36,2	1,8	2,1
13	Gasthöfe	50	-10,7	810	-9,8	24,8	2,1	2,1
14	Pensionen	18	-5,3	398	-6,4	.	.	.
15	Hotels garnis	106	-0,9	4 328	-8,4	34,1	2,0	2,3
16	Erholungs-, Ferien- und Schulungsheime und Boardinghouses	31	-6,1	2 464	-4,6	52,9	2,3	4,1
17	Ferienhäuser, -wohnungen, -zentren	9	+12,5	257	+8,0	16,3	2,2	5,4
18	Hütten, Jugendherbergen u. Ä.	23	-4,2	1 821	+15,5	58,0	2,4	2,9
19	Vorsorge- und Reha-Kliniken	2	-	240	-	.	.	.
20	Campingplätze	26	-	.	.	.	5,1	2,4
21	Münsterland	550	+1,7	22 380	+2,3	33,7	2,1	2,4
22	Hotels	296	+4,2	11 648	+2,8	37,6	1,6	2,0
23	Gasthöfe	54	-12,9	851	-16,9	.	.	.
24	Pensionen	41	+5,1	1 212	+2,8	33,4	3,1	3,3
25	Hotels garnis	48	+2,1	2 139	+15,1	39,3	1,6	1,7
26	Erholungs-, Ferien- und Schulungsheime und Boardinghouses	43	-2,3	4 723	+0,4	40,1	3,1	2,9
27	Ferienhäuser, -wohnungen, -zentren	28	+3,7	650	+0,6	32,0	4,9	5,1
28	Hütten, Jugendherbergen u. Ä.	14	+7,7	1 015	+3,2	51,4	2,1	1,7
29	Vorsorge- und Reha-Kliniken	1	-	142	-1,4	.	.	.
30	Campingplätze	25	+4,2	.	.	.	5,6	9,7
31	Teutoburger Wald	936	-2,3	43 400	-1,3	41,1	3,5	2,3
32	Hotels	349	+0,6	15 835	-3,2	38,4	1,9	2,0
33	Gasthöfe	92	-11,5	1 438	-10,8	21,5	2,3	2,8
34	Pensionen	185	-8,4	4 468	-8,0	40,5	5,1	3,7
35	Hotels garnis	69	-	2 943	+14,3	42,4	1,8	2,1
36	Erholungs-, Ferien- und Schulungsheime und Boardinghouses	62	+3,3	3 970	+11,4	41,3	2,9	2,8
37	Ferienhäuser, -wohnungen, -zentren	59	-1,7	2 421	-5,5	15,5	6,7	8,6
38	Hütten, Jugendherbergen u. Ä.	31	+3,3	2 326	-1,7	43,9	2,5	2,9
39	Vorsorge- und Reha-Kliniken	48	-	9 999	-0,6	76,1	22,6	10,8
40	Campingplätze	41	+7,9	.	.	.	3,8	5,9
41	Sauerland	985	-0,2	42 783	-0,3	34,0	3,2	3,2
42	Hotels	302	-0,3	13 703	+0,6	41,2	2,3	2,8
43	Gasthöfe	168	+3,1	3 070	+0,5	26,1	2,8	2,8
44	Pensionen	180	-3,7	3 393	-6,3	40,7	4,4	3,9
45	Hotels garnis	36	-	1 543	-0,5	37,8	2,1	2,3
46	Erholungs-, Ferien- und Schulungsheime und Boardinghouses	72	-	6 682	+0,7	41,3	2,9	5,6
47	Ferienhäuser, -wohnungen, -zentren	117	-0,8	7 750	+1,8	29,3	4,4	4,8
48	Hütten, Jugendherbergen u. Ä.	54	+3,8	3 514	+1,8	38,1	2,3	1,1
49	Vorsorge- und Reha-Kliniken	20	-4,8	3 128	-7,6	83,2	23,4	49,5
50	Campingplätze	36	+2,9	.	.	.	2,6	3,3
51	Siegerland-Wittgenstein	142	-1,4	5 590	-	42,9	3,8	2,2
52	Hotels	54	-5,3	1 824	-1,0	41,9	1,8	2,0
53	Gasthöfe	27	-	379	+3,6	26,8	2,2	4,5
54	Pensionen	19	+5,6	281	+4,5	42,1	4,7	3,5
55	Hotels garnis	8	+14,3	230	+6,5	35,8	1,9	2,6
56	Erholungs-, Ferien- und Schulungsheime und Boardinghouses	11	-	729	-	44,0	2,5	8,0
57	Ferienhäuser, -wohnungen, -zentren	2	-33,3	39	+11,4	.	.	.
58	Hütten, Jugendherbergen u. Ä.	4	-	153	-13,1	6,8	1,8	-
59	Vorsorge- und Reha-Kliniken	10	-	1 955	-	.	.	.
60	Campingplätze	7	-	.	.	.	4,7	3,8

Noch: 2.3 Kapazität und Leistung der Beherbergungs

September

Lfd. Nr.	Reisegebiet Betriebsart	Betriebe		Betten			Mittlere Aufenthaltsdauer ³⁾	
		geöffnete	Veränderung ¹⁾	angebotene	Veränderung ¹⁾	mittlere Auslastung ²⁾	aller Gäste	ausländischer Gäste
61	Bergisches Land	324	-2,1	16 362	-0,6	36,7	2,4	2,2
62	Hotels	168	-	7 837	+5,1	33,8	1,8	2,1
63	Gasthöfe	15	-11,8	206	-12,3	20,8	2,7	7,4
64	Pensionen	7	-	119	+3,5	22,3	3,9	5,2
65	Hotels garnis	49	-	2 082	-2,1	34,3	1,9	2,4
66	Erholungs-, Ferien- und Schulungsheime und Boardinghouses	42	-6,7	3 108	-11,3	38,9	2,4	3,1
67	Ferienhäuser, -wohnungen, -zentren	6	-14,3	97	-9,3	18,4	2,9	2,6
68	Hütten, Jugendherbergen u. Ä.	17	-5,6	1 477	-1,3	55,4	2,4	5,2
69	Vorsorge- und Reha-Kliniken	8	-	1 436	+1,4	87,6	23,3	-
70	Campingplätze	12	-	.	.	.	3,2	2,9
71	Bonn und Rhein-Sieg-Kreis	279	+2,2	16 770	+1,7	41,9	2,0	2,3
72	Hotels	124	+6,0	9 203	+4,4	42,4	1,8	2,1
73	Gasthöfe	33	-5,7	572	-4,5	17,9	2,4	2,4
74	Pensionen	5	-	93	-28,5	30,5	2,0	2,2
75	Hotels garnis	74	-1,3	2 847	-8,4	43,0	1,9	2,2
76	Erholungs-, Ferien- und Schulungsheime und Boardinghouses	31	+3,3	3 310	+9,3	48,0	2,6	3,8
77	Ferienhäuser, -wohnungen, -zentren	1	-	15	-	.	.	.
78	Hütten, Jugendherbergen u. Ä.	4	+33,3	615	+2,2	66,6	2,2	2,2
79	Vorsorge- und Reha-Kliniken	1	-50,0	115	-41,9	.	.	.
80	Campingplätze	6	+20,0	.	.	.	3,2	2,1
81	Köln und Region	372	+4,2	30 205	+3,5	48,4	1,9	2,1
82	Hotels	140	+6,9	17 306	+3,2	50,8	1,8	2,0
83	Gasthöfe	22	-4,3	316	-8,1	25,6	2,2	2,7
84	Pensionen	8	+14,3	211	+7,1	.	.	.
85	Hotels garnis	179	+1,7	10 102	+2,5	49,2	1,9	2,1
86	Erholungs-, Ferien- und Schulungsheime und Boardinghouses	7	-	948	+3,8	.	.	.
87	Ferienhäuser, -wohnungen, -zentren	2	+100,0	42	+44,8	.	.	.
88	Hütten, Jugendherbergen u. Ä.	7	+40,0	1 280	+19,3	.	.	.
89	Vorsorge- und Reha-Kliniken	-	-	-	-	.	.	.
90	Campingplätze	7	-
91	Düsseldorf und Kreis Mettmann	316	+3,9	25 257	+5,8	45,3	1,8	2,0
92	Hotels	116	+2,7	14 294	+4,3	47,2	1,7	1,9
93	Gasthöfe	5	-	63	-1,6	.	.	.
94	Pensionen	7	+16,7	117	+9,3	28,5	3,9	4,3
95	Hotels garnis	172	+5,5	9 486	+8,9	44,6	1,9	2,2
96	Erholungs-, Ferien- und Schulungsheime und Boardinghouses	8	-11,1	646	+0,9	.	.	.
97	Ferienhäuser, -wohnungen, -zentren	1	-	12	-	.	.	.
98	Hütten, Jugendherbergen u. Ä.	4	-	639	-0,6	.	.	.
99	Vorsorge- und Reha-Kliniken	-	-	-	-	.	.	.
100	Campingplätze	3	-
101	Ruhrgebiet	549	-0,7	32 414	-0,6	41,0	2,0	2,1
102	Hotels	271	-1,1	17 475	-1,3	43,3	1,8	2,1
103	Gasthöfe	45	-6,3	708	-9,7	26,4	2,0	2,8
104	Pensionen	7	-	185	+6,9	24,1	2,5	2,3
105	Hotels garnis	138	-0,7	7 218	-0,6	39,7	1,8	2,1
106	Erholungs-, Ferien- und Schulungsheime und Boardinghouses	37	+5,7	3 763	+4,3	47,0	2,6	2,2
107	Ferienhäuser, -wohnungen, -zentren	6	+20,0	110	+18,3	20,6	3,4	4,0
108	Hütten, Jugendherbergen u. Ä.	27	-	1 839	-1,1	45,2	2,1	2,8
109	Vorsorge- und Reha-Kliniken	4	-	1 116	-	59,6	20,1	-
110	Campingplätze	14	-	.	.	.	2,9	2,2
111	Nordrhein-Westfalen	5 373	-0,4	277 369	+0,8	39,1	2,3	2,2
112	Hotels	2 240	+1,0	130 498	+1,8	41,8	1,8	2,1
113	Gasthöfe	541	-4,9	8 803	-5,9	23,5	2,4	2,8
114	Pensionen	503	-4,2	10 958	-5,4	38,5	4,2	3,7
115	Hotels garnis	929	+0,7	45 035	+1,9	42,7	1,9	2,2
116	Erholungs-, Ferien- und Schulungsheime und Boardinghouses	392	-1,5	33 213	+1,0	44,2	2,7	2,9
117	Ferienhäuser, -wohnungen, -zentren	255	+0,4	12 815	+0,5	27,8	4,8	6,2
118	Hütten, Jugendherbergen u. Ä.	207	+1,5	16 759	+2,4	50,4	2,3	2,0
119	Vorsorge- und Reha-Kliniken	102	-1,9	19 288	-2,0	75,9	22,8	23,8
120	Campingplätze	204	+3,0	.	.	.	3,6	4,2

stätten nach Reisegebieten und Betriebsarten

2005

Ankünfte				Übernachtungen				Lfd. Nr.
aller Gäste	Veränderung ¹⁾	ausländischer Gäste	Veränderung ¹⁾	aller Gäste	Veränderung ¹⁾	ausländischer Gäste	Veränderung ¹⁾	
82 779	-1,6	10 746	-5,3	202 129	-2,5	24 177	-6,2	61
43 201	+2,3	8 346	-8,3	79 079	+1,7	17 634	-8,6	62
473	-9,7	32	-63,6	1 258	-15,1	237	-27,7	63
204	-37,8	10	-28,6	795	-37,4	52	+20,9	64
11 452	-1,8	1 699	+5,7	21 415	-4,6	4 047	+4,3	65
15 068	-4,2	515	+66,1	35 934	-12,2	1 617	+39,0	66
187	+23,0	42	+16,7	536	-25,6	109	-51,6	67
10 322	+12,7	80	-48,1	24 536	+13,5	417	-40,0	68
1 617	+2,2	-	-100,0	37 753	+2,0	-	-100,0	69
255	-90,7	22	-26,7	823	-80,0	64	-52,2	70
110 388	+4,1	16 467	+5,4	219 454	+1,4	37 102	-1,8	71
65 572	+5,6	10 728	+5,1	115 610	+3,8	22 101	-0,4	72
1 262	-3,7	69	-22,5	3 056	-9,0	164	-13,2	73
416	-39,9	58	-41,4	850	-45,1	126	-40,0	74
19 038	-7,2	3 559	-9,1	36 669	-13,6	7 914	-25,8	75
18 220	+8,2	1 436	+133,1	47 711	+8,2	5 472	+82,6	76
5 484	+30,9	564	-6,5	12 288	+45,4	1 216	-5,6	77
375	+20,2	53	-42,4	1 182	+18,3	109	-52,4	78
254 422	+7,3	78 073	-4,7	471 619	+1,0	161 034	-11,6	79
149 115	+6,5	48 318	-5,8	263 595	+2,1	97 453	-10,7	80
1 092	+35,7	137	-18,0	2 412	+9,9	364	-35,2	81
78 398	+10,0	21 141	+2,2	149 168	+1,6	45 306	-6,6	82
.	83
.	84
.	85
.	86
.	87
.	88
.	89
.	90
195 357	+7,3	59 985	-4,5	348 911	+7,1	119 738	+0,9	91
121 244	+5,1	39 519	-10,6	202 151	+6,2	74 310	-3,9	92
256	-12,6	17	-41,4	1 001	-12,2	73	-3,9	93
65 467	+15,4	19 886	+10,9	125 913	+11,2	44 257	+10,9	94
.	95
.	96
.	97
.	98
.	99
.	100
210 924	+1,4	33 105	+9,4	421 002	+1,1	70 268	+14,7	101
126 699	-2,1	23 455	+7,9	227 042	+0,2	49 463	+11,7	102
2 652	+13,3	172	+37,6	5 435	-2,5	487	+27,8	103
536	+48,1	4	-	1 337	+37,7	9	-	104
47 018	+5,3	8 578	+19,5	85 789	+4,1	17 937	+35,1	105
20 034	+14,2	197	+25,5	53 074	+1,3	437	+6,3	106
199	-38,6	4	-97,5	679	-11,7	16	-95,2	107
11 796	+10,4	601	-28,5	24 808	+11,5	1 708	-28,3	108
990	+2,4	-	-	19 941	+0,2	-	-	109
1 000	-43,5	94	+54,1	2 897	-46,3	211	+4,5	110
1 597 877	+4,4	292 028	-0,3	3 719 882	+2,1	649 914	+0,3	111
899 010	+4,0	194 796	-2,8	1 631 641	+2,9	401 296	-2,5	112
25 601	-2,7	2 442	-8,9	61 065	-2,9	6 748	-13,4	113
29 520	+11,2	1 600	-4,8	125 441	-4,9	5 918	+6,1	114
305 414	+7,4	69 420	+8,7	574 728	+2,7	149 814	+4,8	115
161 501	+6,9	8 248	+6,8	438 086	+0,3	23 820	-10,6	116
22 030	-26,5	4 836	+1,4	106 513	-16,6	29 978	+21,4	117
109 502	+10,1	6 098	-11,9	250 425	+14,9	12 345	-16,7	118
19 308	-1,5	40	+17,6	439 275	+1,2	951	+26,0	119
25 991	-12,4	4 548	-2,9	92 708	+7,6	19 044	+44,0	120

2.4 Leistung der Beherbergungsstätten nach Reisegebieten und Herkunftsländern

September 2005

Reisegebiet Herkunftsland (ständiger Wohnsitz)	Ankünfte		Übernachtungen			Mittlere Aufenthalts- dauer ³⁾
	aller Gäste	Verän- derung ¹⁾	aller Gäste	Verän- derung ¹⁾	Anteil ²⁾	
Eifel und Region Aachen	94 871	+7,5	239 484	+12,0	100	2,5
Bundesrepublik Deutschland	74 975	+2,2	185 898	+4,1	77,6	2,5
Ausland	19 896	+34,2	53 586	+52,1	22,4	2,7
Europa	17 254	+38,0	45 004	+57,4	84,0	2,6
EU-Länder	15 356	+40,7	40 834	+63,8	76,2	2,7
Belgien	2 948	+16,5	6 866	+5,0	12,8	2,3
Dänemark	507	+101,2	1 041	+97,5	1,9	2,1
Finnland	157	+7,5	255	-15,8	0,5	1,6
Frankreich	1 078	+6,0	1 692	-6,7	3,2	1,6
Griechenland	96	+29,7	403	+42,4	0,8	4,2
Vereinigtes Königreich	2 692	+47,5	5 263	+28,6	9,8	2,0
Republik Irland	55	+25,0	103	+80,7	0,2	1,9
Italien	512	+1,8	1 201	+19,9	2,2	2,3
Luxemburg	189	+70,3	407	+46,4	0,8	2,2
Niederlande	5 884	+75,1	20 748	+167,8	38,7	3,5
Österreich	363	+12,0	918	+28,6	1,7	2,5
Portugal	98	+216,1	216	+157,1	0,4	2,2
Schweden	481	+23,3	924	+26,2	1,7	1,9
Spanien	296	-3,3	797	+5,7	1,5	2,7
Baltische Staaten	154	+129,9	328	+87,4	0,6	2,1
Island	19	+171,4	48	+140,0	0,1	2,5
Norwegen	124	+15,9	246	+20,0	0,5	2,0
Polen	283	+4,0	603	-3,5	1,1	2,1
Russland	124	+15,9	415	+19,9	0,8	3,3
Schweiz	507	+24,6	1 003	+26,2	1,9	2,0
Tschechische Republik	105	-13,2	173	-40,3	0,3	1,6
Türkei	84	-16,0	183	-10,7	0,3	2,2
Ungarn	155	-1,9	332	+3,8	0,6	2,1
Sonstige europäische Länder	343	+42,3	839	+21,9	1,6	2,4
Afrika	83	-42,8	366	-1,9	0,7	4,4
Republik Südafrika	37	-22,9	217	+28,4	0,4	5,9
Sonstige afrikanische Länder	46	-52,6	149	-27,0	0,3	3,2
Asien	938	-5,3	3 570	+12,7	6,7	3,8
Arabische Golfstaaten	145	-36,1	1 464	+89,6	2,7	10,1
Volksrepublik China und Hongkong	272	+28,3	697	+19,1	1,3	2,6
Israel	75	-35,9	335	-51,9	0,6	4,5
Japan	247	-2,8	508	-18,1	0,9	2,1
Südkorea	40	+110,5	119	+142,9	0,2	3,0
Taiwan	29	+123,1	49	-22,2	0,1	1,7
Sonstige asiatische Länder	130	-12,8	398	+3,9	0,7	3,1
Amerika	1 094	+14,9	3 185	+25,5	5,9	2,9
Kanada	87	-6,5	212	-16,2	0,4	2,4
USA	880	+19,9	2 632	+33,7	4,9	3,0
Mittelamerika und Karibik	27	+92,9	73	+49,0	0,1	2,7
Brasilien	41	-24,1	129	+8,4	0,2	3,1
Sonstige südamerikanische Länder	59	+3,5	139	-6,7	0,3	2,4
Australien, Neuseeland und Ozeanien	147	+188,2	487	+327,2	0,9	3,3
Ohne Angabe	380	+100,0	974	+121,4	1,8	2,6

1) Veränderung gegenüber dem Vorjahresmonat in % – 2) Bei Übernachtungen von Gästen aus der Bundesrepublik Deutschland und dem Ausland: Anteil an allen Übernachtungen im Bundesgebiet; sonst: Anteil an allen Übernachtungen am Ausland zusammen. – 3) mittlere Aufenthaltsdauer in Tagen = Übernachtungen / Ankünfte

Noch: 2.4 Leistung der Beherbergungsstätten nach Reisegebieten und Herkunftsländern

September 2005

Reisegebiet Herkunftsland (ständiger Wohnsitz)	Ankünfte		Übernachtungen			Mittlere Aufenthalts- dauer ³⁾
	aller Gäste	Verän- derung ¹⁾	aller Gäste	Verän- derung ¹⁾	Anteil ²⁾	
Niederrhein	150 487	-3,2	311 359	+0,3	100	2,1
Bundesrepublik Deutschland	127 525	-1,7	261 163	+1,7	83,9	2,0
Ausland	22 962	-10,5	50 196	-6,5	16,1	2,2
Europa	17 918	-15,5	35 980	-14,0	71,7	2,0
EU-Länder	14 321	-17,8	28 030	-16,1	55,8	2,0
Belgien	878	-8,0	1 508	-8,4	3,0	1,7
Dänemark	861	-29,7	1 649	-15,8	3,3	1,9
Finnland	135	-35,1	245	-47,1	0,5	1,8
Frankreich	1 319	-1,8	2 344	-8,6	4,7	1,8
Griechenland	237	+15,6	709	+60,8	1,4	3,0
Vereinigtes Königreich	2 448	-0,1	5 343	-3,7	10,6	2,2
Republik Irland	206	+114,6	358	+8,2	0,7	1,7
Italien	904	-16,2	2 156	-9,2	4,3	2,4
Luxemburg	117	-5,6	293	+28,5	0,6	2,5
Niederlande	5 276	-31,3	9 083	-33,0	18,1	1,7
Österreich	871	-8,0	2 241	+4,5	4,5	2,6
Portugal	144	+21,0	256	-4,8	0,5	1,8
Schweden	426	+4,4	764	+12,2	1,5	1,8
Spanien	499	-15,6	1 081	-10,7	2,2	2,2
Baltische Staaten	79	-10,2	194	-26,2	0,4	2,5
Island	8	-46,7	13	-69,8	-	1,6
Norwegen	136	-28,8	255	-30,9	0,5	1,9
Polen	552	-10,5	1 229	-19,2	2,4	2,2
Russland	303	+29,5	799	+34,5	1,6	2,6
Schweiz	1 091	+13,5	1 825	+3,6	3,6	1,7
Tschechische Republik	279	-23,4	553	-34,6	1,1	2,0
Türkei	554	+12,8	1 344	+9,0	2,7	2,4
Ungarn	189	-28,9	718	+11,8	1,4	3,8
Sonstige europäische Länder	406	-27,1	1 020	-10,0	2,0	2,5
Afrika	153	-26,8	448	-26,0	0,9	2,9
Republik Südafrika	78	+11,4	206	+3,5	0,4	2,6
Sonstige afrikanische Länder	75	-46,0	242	-40,4	0,5	3,2
Asien	1 309	+2,1	4 691	+19,7	9,3	3,6
Arabische Golfstaaten	65	+66,7	314	+93,8	0,6	4,8
Volksrepublik China und Hongkong	347	+15,3	1 521	+32,0	3,0	4,4
Israel	84	+50,0	226	+78,0	0,5	2,7
Japan	384	-6,3	986	-3,6	2,0	2,6
Südkorea	74	-51,0	223	-30,1	0,4	3,0
Taiwan	27	-10,0	77	-30,0	0,2	2,9
Sonstige asiatische Länder	328	+11,2	1 344	+31,0	2,7	4,1
Amerika	1 396	+14,2	4 440	+13,4	8,8	3,2
Kanada	141	+2,9	417	+5,3	0,8	3,0
USA	1 010	+5,8	3 034	-4,2	6,0	3,0
Mittelamerika und Karibik	31	-16,2	105	+10,5	0,2	3,4
Brasilien	152	+334,3	599	x	1,2	3,9
Sonstige südamerikanische Länder	62	+6,9	285	+64,7	0,6	4,6
Australien, Neuseeland und Ozeanien	119	+4,4	293	+35,6	0,6	2,5
Ohne Angabe	2 067	+27,7	4 344	+35,7	8,7	2,1

Noch: 2.4 Leistung der Beherbergungsstätten nach Reisegebieten und Herkunftsländern

September 2005

Reisegebiet Herkunftsland (ständiger Wohnsitz)	Ankünfte		Übernachtungen			Mittlere Aufenthalts- dauer ³⁾
	aller Gäste	Verän- derung ¹⁾	aller Gäste	Verän- derung ¹⁾	Anteil ²⁾	
Münsterland	132 671	+10,0	274 492	+8,8	100	2,1
Bundesrepublik Deutschland	119 572	+10,9	243 043	+7,0	88,5	2,0
Ausland	13 099	+2,1	31 449	+25,2	11,5	2,4
Europa	11 011	+5,1	26 172	+27,3	83,2	2,4
EU-Länder	8 798	+5,6	20 600	+34,7	65,5	2,3
Belgien	763	-8,4	1 380	+11,9	4,4	1,8
Dänemark	1 086	+32,6	1 343	+6,9	4,3	1,2
Finnland	94	+3,3	156	-4,9	0,5	1,7
Frankreich	606	-3,7	1 123	+4,3	3,6	1,9
Griechenland	71	+82,1	105	+18,0	0,3	1,5
Vereinigtes Königreich	977	-4,5	1 770	-3,9	5,6	1,8
Republik Irland	77	+22,2	122	-26,1	0,4	1,6
Italien	361	+2,6	718	-3,4	2,3	2,0
Luxemburg	70	-7,9	109	-22,7	0,3	1,6
Niederlande	3 315	+7,8	11 489	+80,6	36,5	3,5
Österreich	414	+7,3	784	-0,1	2,5	1,9
Portugal	18	-71,4	45	-54,1	0,1	2,5
Schweden	501	-19,8	743	-6,4	2,4	1,5
Spanien	445	+73,2	713	+30,1	2,3	1,6
Baltische Staaten	76	+38,2	142	+54,3	0,5	1,9
Island	11	-50,0	11	-73,8	-	1,0
Norwegen	174	+3,0	300	-3,5	1,0	1,7
Polen	778	+16,1	2 438	+32,8	7,8	3,1
Russland	191	-18,0	548	-7,7	1,7	2,9
Schweiz	461	+5,7	995	+21,6	3,2	2,2
Tschechische Republik	114	-4,2	283	+1,4	0,9	2,5
Türkei	77	-23,0	132	-36,2	0,4	1,7
Ungarn	129	-3,0	246	-49,6	0,8	1,9
Sonstige europäische Länder	202	-4,7	477	-19,8	1,5	2,4
Afrika	62	+26,5	220	+65,4	0,7	3,5
Republik Südafrika	25	-10,7	68	-8,1	0,2	2,7
Sonstige afrikanische Länder	37	+76,2	152	+157,6	0,5	4,1
Asien	551	+7,4	1 548	+31,6	4,9	2,8
Arabische Golfstaaten	65	+75,7	293	+202,1	0,9	4,5
Volksrepublik China und Hongkong	96	+39,1	272	+54,5	0,9	2,8
Israel	70	+7,7	113	-21,5	0,4	1,6
Japan	220	+11,7	498	+12,7	1,6	2,3
Südkorea	35	+66,7	64	+36,2	0,2	1,8
Taiwan	10	-77,8	18	-64,0	0,1	1,8
Sonstige asiatische Länder	55	-30,4	290	+31,8	0,9	5,3
Amerika	731	-37,7	1 664	-19,5	5,3	2,3
Kanada	88	+57,1	188	+13,9	0,6	2,1
USA	538	-49,0	1 257	-27,3	4,0	2,3
Mittelamerika und Karibik	18	+260,0	31	+72,2	0,1	1,7
Brasilien	33	+17,9	86	-10,4	0,3	2,6
Sonstige südamerikanische Länder	54	+80,0	102	+75,9	0,3	1,9
Australien, Neuseeland und Ozeanien	68	-8,1	189	-6,4	0,6	2,8
Ohne Angabe	676	+23,6	1 656	+67,4	5,3	2,4

Noch: 2.4 Leistung der Beherbergungsstätten nach Reisegebieten und Herkunftsländern

September 2005

Reisegebiet Herkunftsland (ständiger Wohnsitz)	Ankünfte		Übernachtungen			Mittlere Aufenthalts- dauer ³⁾
	aller Gäste	Verän- derung ¹⁾	aller Gäste	Verän- derung ¹⁾	Anteil ²⁾	
Teutoburger Wald	176 520	+4,1	617 718	+1,2	100	3,5
Bundesrepublik Deutschland	157 560	+3,6	573 191	+1,0	92,8	3,6
Ausland	18 960	+8,1	44 527	+4,0	7,2	2,3
Europa	15 573	+5,0	36 707	+1,3	82,4	2,4
EU-Länder	12 109	+5,8	28 883	+4,2	64,9	2,4
Belgien	1 049	+16,0	1 775	+22,0	4,0	1,7
Dänemark	890	-2,5	2 002	+5,6	4,5	2,2
Finnland	165	+2,5	297	+6,1	0,7	1,8
Frankreich	1 113	-13,0	1 850	-18,7	4,2	1,7
Griechenland	103	+43,1	283	+71,5	0,6	2,7
Vereinigtes Königreich	2 132	+15,4	4 574	+28,5	10,3	2,1
Republik Irland	108	+58,8	202	+1,5	0,5	1,9
Italien	916	+19,3	1 698	-1,3	3,8	1,9
Luxemburg	76	-3,8	141	+2,9	0,3	1,9
Niederlande	3 682	+11,7	11 949	+6,9	26,8	3,2
Österreich	719	-19,6	1 843	-16,8	4,1	2,6
Portugal	161	+0,6	455	-47,2	1,0	2,8
Schweden	441	-27,7	664	-33,7	1,5	1,5
Spanien	554	+41,3	1 150	+46,9	2,6	2,1
Baltische Staaten	125	-6,7	234	-27,3	0,5	1,9
Island	11	+22,2	21	+110,0	-	1,9
Norwegen	210	+18,6	437	+12,9	1,0	2,1
Polen	852	-11,6	2 688	-15,5	6,0	3,2
Russland	539	+11,6	965	-15,4	2,2	1,8
Schweiz	798	+4,6	1 431	+1,9	3,2	1,8
Tschechische Republik	279	+4,1	663	+1,1	1,5	2,4
Türkei	139	+56,2	215	+29,5	0,5	1,5
Ungarn	194	+12,8	409	+5,1	0,9	2,1
Sonstige europäische Länder	317	-3,9	761	-9,6	1,7	2,4
Afrika	129	+21,7	231	+3,6	0,5	1,8
Republik Südafrika	73	+204,2	133	+202,3	0,3	1,8
Sonstige afrikanische Länder	56	-31,7	98	-45,3	0,2	1,8
Asien	1 177	+63,7	2 918	+28,9	6,6	2,5
Arabische Golfstaaten	39	+77,3	96	+23,1	0,2	2,5
Volksrepublik China und Hongkong	493	+134,8	1 377	+131,8	3,1	2,8
Israel	35	-10,3	59	-48,7	0,1	1,7
Japan	293	+30,8	625	-20,2	1,4	2,1
Südkorea	30	+150,0	116	+404,3	0,3	3,9
Taiwan	74	+45,1	196	+18,8	0,4	2,6
Sonstige asiatische Länder	213	+32,3	449	-11,1	1,0	2,1
Amerika	875	+17,4	2 452	+17,5	5,5	2,8
Kanada	155	+131,3	441	+104,2	1,0	2,8
USA	616	+1,8	1 630	+4,5	3,7	2,6
Mittelamerika und Karibik	15	+7,1	34	+61,9	0,1	2,3
Brasilien	38	+31,0	93	-34,5	0,2	2,4
Sonstige südamerikanische Länder	51	+70,0	254	+71,6	0,6	5,0
Australien, Neuseeland und Ozeanien	82	-26,1	212	-6,6	0,5	2,6
Ohne Angabe	1 124	+10,4	2 007	+10,7	4,5	1,8

Noch: 2.4 Leistung der Beherbergungsstätten nach Reisegebieten und Herkunftsländern

September 2005

Reisegebiet Herkunftsland (ständiger Wohnsitz)	Ankünfte		Übernachtungen			Mittlere Aufenthalts- dauer ³⁾
	aller Gäste	Verän- derung ¹⁾	aller Gäste	Verän- derung ¹⁾	Anteil ²⁾	
Sauerland	167 388	+4,4	529 165	-3,0	100	3,2
Bundesrepublik Deutschland	151 145	+6,1	476 801	-1,7	90,1	3,2
Ausland	16 243	-8,9	52 364	-13,6	9,9	3,2
Europa	14 984	-8,4	48 902	-13,5	93,4	3,3
EU-Länder	13 929	-7,3	45 351	-12,5	86,6	3,3
Belgien	1 319	+37,3	4 355	+36,7	8,3	3,3
Dänemark	225	+7,1	370	-23,1	0,7	1,6
Finnland	51	+24,4	86	+48,3	0,2	1,7
Frankreich	260	+6,1	438	+3,3	0,8	1,7
Griechenland	25	+108,3	79	+146,9	0,2	3,2
Vereinigtes Königreich	350	-26,0	1 522	+25,1	2,9	4,3
Republik Irland	20	-16,7	30	-44,4	0,1	1,5
Italien	252	+7,2	517	-23,7	1,0	2,1
Luxemburg	43	-12,2	185	-13,1	0,4	4,3
Niederlande	10 771	-10,8	36 298	-16,3	69,3	3,4
Österreich	339	+0,6	935	+6,4	1,8	2,8
Portugal	15	-46,4	27	-79,1	0,1	1,8
Schweden	146	-16,1	226	-34,5	0,4	1,5
Spanien	113	-29,4	283	-61,7	0,5	2,5
Baltische Staaten	9	-65,4	27	-46,0	0,1	3,0
Island	11	-78,0	32	-65,6	0,1	2,9
Norwegen	60	-25,9	93	-25,0	0,2	1,6
Polen	255	-6,9	1 522	-16,4	2,9	6,0
Russland	40	-70,1	103	-74,1	0,2	2,6
Schweiz	235	-17,5	816	-4,6	1,6	3,5
Tschechische Republik	253	+2,8	530	+2,5	1,0	2,1
Türkei	38	-7,3	90	-57,9	0,2	2,4
Ungarn	50	+2,0	112	-23,8	0,2	2,2
Sonstige europäische Länder	104	-32,0	226	-54,3	0,4	2,2
Afrika	25	-50,0	58	-38,3	0,1	2,3
Republik Südafrika	8	-75,8	16	-71,9	-	2,0
Sonstige afrikanische Länder	17	-	42	+13,5	0,1	2,5
Asien	199	-29,9	562	-35,4	1,1	2,8
Arabische Golfstaaten	8	-38,5	8	-60,0	-	1,0
Volksrepublik China und Hongkong	68	-49,6	173	-61,1	0,3	2,5
Israel	1	-92,9	4	-85,2	-	4,0
Japan	55	-38,2	224	+3,2	0,4	4,1
Südkorea	10	+400,0	22	x	-	2,2
Taiwan	18	+125,0	58	+65,7	0,1	3,2
Sonstige asiatische Länder	39	+69,6	73	-40,7	0,1	1,9
Amerika	519	+23,9	1 860	+8,8	3,6	3,6
Kanada	38	+81,0	107	+3,9	0,2	2,8
USA	293	+6,5	1 292	-5,1	2,5	4,4
Mittelamerika und Karibik	68	-8,1	138	-4,2	0,3	2,0
Brasilien	87	+222,2	270	+382,1	0,5	3,1
Sonstige südamerikanische Länder	33	+50,0	53	+20,5	0,1	1,6
Australien, Neuseeland und Ozeanien	241	x	369	+284,4	0,7	1,5
Ohne Angabe	275	-59,3	613	-52,7	1,2	2,2

Noch: 2.4 Leistung der Beherbergungsstätten nach Reisegebieten und Herkunftsländern

September 2005

Reisegebiet Herkunftsland (ständiger Wohnsitz)	Ankünfte		Übernachtungen			Mittlere Aufenthalts- dauer ³⁾
	aller Gäste	Verän- derung ¹⁾	aller Gäste	Verän- derung ¹⁾	Anteil ²⁾	
Siegerland-Wittgenstein	22 070	+11,4	84 549	+9,9	100	3,8
Bundesrepublik Deutschland	19 578	+10,9	79 076	+9,7	93,5	4,0
Ausland	2 492	+15,2	5 473	+13,1	6,5	2,2
Europa	1 742	+1,3	3 305	+4,1	60,4	1,9
EU-Länder	1 358	+4,1	2 674	+10,1	48,9	2,0
Belgien	111	+27,6	199	-12,3	3,6	1,8
Dänemark	39	-58,1	48	-63,4	0,9	1,2
Finnland	21	+40,0	33	+43,5	0,6	1,6
Frankreich	128	-31,6	183	-29,1	3,3	1,4
Griechenland	6	+100,0	6	+20,0	0,1	1,0
Vereinigtes Königreich	162	-27,0	226	-28,9	4,1	1,4
Republik Irland	4	-33,3	4	-60,0	0,1	1,0
Italien	69	-46,5	86	-48,8	1,6	1,2
Luxemburg	9	+200,0	15	+66,7	0,3	1,7
Niederlande	607	+62,7	1 558	+56,0	28,5	2,6
Österreich	109	+11,2	205	+34,0	3,7	1,9
Portugal	1	-75,0	1	-80,0	-	1,0
Schweden	51	-8,9	59	-25,3	1,1	1,2
Spanien	41	+41,4	51	+18,6	0,9	1,2
Baltische Staaten	7	-41,7	7	-61,1	0,1	1,0
Island	-	-	-	-	-	-
Norwegen	12	-7,7	23	+76,9	0,4	1,9
Polen	104	-14,0	152	-12,1	2,8	1,5
Russland	21	-51,2	39	-72,3	0,7	1,9
Schweiz	94	+10,6	125	+2,5	2,3	1,3
Tschechische Republik	49	-10,9	101	-7,3	1,8	2,1
Türkei	9	-47,1	19	-29,6	0,3	2,1
Ungarn	23	-20,7	27	-20,6	0,5	1,2
Sonstige europäische Länder	65	+85,7	138	+39,4	2,5	2,1
Afrika	6	-	8	-61,9	0,1	1,3
Republik Südafrika	2	+100,0	2	-80,0	-	1,0
Sonstige afrikanische Länder	4	-20,0	6	-45,5	0,1	1,5
Asien	241	+10,6	1 077	-15,6	19,7	4,5
Arabische Golfstaaten	22	+22,2	159	+101,3	2,9	7,2
Volksrepublik China und Hongkong	97	-9,3	626	-40,7	11,4	6,5
Israel	13	+225,0	20	+122,2	0,4	1,5
Japan	44	+37,5	71	+42,0	1,3	1,6
Südkorea	16	-20,0	100	+185,7	1,8	6,3
Taiwan	15	x	40	x	0,7	2,7
Sonstige asiatische Länder	34	-2,9	61	+32,6	1,1	1,8
Amerika	197	+38,7	508	+104,0	9,3	2,6
Kanada	12	-33,3	50	+51,5	0,9	4,2
USA	176	+58,6	419	+109,5	7,7	2,4
Mittelamerika und Karibik	-	-	-	-	-	-
Brasilien	9	+200,0	39	x	0,7	4,3
Sonstige südamerikanische Länder	-	-	-	-	-	-
Australien, Neuseeland und Ozeanien	4	-20,0	5	-70,6	0,1	1,3
Ohne Angabe	302	+313,7	570	+458,8	10,4	1,9

Noch: 2.4 Leistung der Beherbergungsstätten nach Reisegebieten und Herkunftsländern

September 2005

Reisegebiet Herkunftsland (ständiger Wohnsitz)	Ankünfte		Übernachtungen			Mittlere Aufenthalts- dauer ³⁾
	aller Gäste	Verän- derung ¹⁾	aller Gäste	Verän- derung ¹⁾	Anteil ²⁾	
Bergisches Land	82 779	-1,6	202 129	-2,5	100	2,4
Bundesrepublik Deutschland	72 033	-1,0	177 952	-2,0	88,0	2,5
Ausland	10 746	-5,3	24 177	-6,2	12,0	2,2
Europa	8 431	-0,9	17 463	+0,3	72,2	2,1
EU-Länder	6 436	-0,7	12 518	-	51,8	1,9
Belgien	488	-12,5	919	-2,5	3,8	1,9
Dänemark	818	+135,1	1 432	+140,7	5,9	1,8
Finnland	99	+28,6	324	+184,2	1,3	3,3
Frankreich	1 043	+9,6	2 079	+17,9	8,6	2,0
Griechenland	83	-10,8	184	-39,9	0,8	2,2
Vereinigtes Königreich	1 199	-7,4	2 273	-9,4	9,4	1,9
Republik Irland	15	-50,0	37	-53,2	0,2	2,5
Italien	480	-27,4	995	-25,4	4,1	2,1
Luxemburg	93	+57,6	158	+62,9	0,7	1,7
Niederlande	859	-4,9	1 743	-3,2	7,2	2,0
Österreich	338	-12,7	704	-13,7	2,9	2,1
Portugal	83	+5,1	195	-8,5	0,8	2,3
Schweden	527	-16,9	758	-23,5	3,1	1,4
Spanien	311	-23,2	717	-24,9	3,0	2,3
Baltische Staaten	82	-33,3	139	-13,1	0,6	1,7
Island	8	-46,7	15	-42,3	0,1	1,9
Norwegen	80	+5,3	159	+20,5	0,7	2,0
Polen	454	+0,4	1 229	+9,2	5,1	2,7
Russland	167	-33,7	480	-55,3	2,0	2,9
Schweiz	422	-14,6	799	-13,7	3,3	1,9
Tschechische Republik	255	+29,4	721	+99,7	3,0	2,8
Türkei	86	-7,5	214	+3,4	0,9	2,5
Ungarn	80	-35,0	236	-29,3	1,0	3,0
Sonstige europäische Länder	361	+77,0	953	+73,0	3,9	2,6
Afrika	62	-24,4	206	-8,0	0,9	3,3
Republik Südafrika	30	+76,5	89	+71,2	0,4	3,0
Sonstige afrikanische Länder	32	-50,8	117	-32,0	0,5	3,7
Asien	907	-24,0	3 224	-25,3	13,3	3,6
Arabische Golfstaaten	16	-73,8	43	-94,0	0,2	2,7
Volksrepublik China und Hongkong	443	-30,7	1 462	-30,3	6,0	3,3
Israel	22	-48,8	57	-44,1	0,2	2,6
Japan	183	-22,8	627	-17,7	2,6	3,4
Südkorea	28	+16,7	81	+30,6	0,3	2,9
Taiwan	10	-69,7	32	-74,6	0,1	3,2
Sonstige asiatische Länder	205	+31,4	922	+104,0	3,8	4,5
Amerika	829	-25,8	2 297	-21,5	9,5	2,8
Kanada	92	+53,3	285	+7,1	1,2	3,1
USA	474	-48,1	1 364	-40,6	5,6	2,9
Mittelamerika und Karibik	44	+18,9	138	+81,6	0,6	3,1
Brasilien	72	+18,0	232	+20,2	1,0	3,2
Sonstige südamerikanische Länder	147	+226,7	278	+189,6	1,1	1,9
Australien, Neuseeland und Ozeanien	34	-22,7	95	-15,9	0,4	2,8
Ohne Angabe	483	+20,8	892	+15,1	3,7	1,8

Noch: 2.4 Leistung der Beherbergungsstätten nach Reisegebieten und Herkunftsländern

September 2005

Reisegebiet Herkunftsland (ständiger Wohnsitz)	Ankünfte		Übernachtungen			Mittlere Aufenthalts- dauer ³⁾
	aller Gäste	Verän- derung ¹⁾	aller Gäste	Verän- derung ¹⁾	Anteil ²⁾	
Bonn und Rhein-Sieg-Kreis	110 388	+4,1	219 454	+1,4	100	2,0
Bundesrepublik Deutschland	93 921	+3,9	182 352	+2,1	83,1	1,9
Ausland	16 467	+5,4	37 102	-1,8	16,9	2,3
Europa	11 534	+1,9	23 633	-2,3	63,7	2,0
EU-Länder	9 171	+5,7	17 719	+0,6	47,8	1,9
Belgien	1 105	+16,3	1 997	+12,6	5,4	1,8
Dänemark	172	-33,6	388	-18,0	1,0	2,3
Finnland	98	-23,4	240	-7,0	0,6	2,4
Frankreich	1 065	+29,7	2 059	+11,8	5,5	1,9
Griechenland	75	-37,0	184	-42,0	0,5	2,5
Vereinigtes Königreich	2 265	-3,8	4 218	-9,3	11,4	1,9
Republik Irland	105	+36,4	179	-4,3	0,5	1,7
Italien	1 039	+20,3	2 063	+10,7	5,6	2,0
Luxemburg	104	+31,6	180	+31,4	0,5	1,7
Niederlande	1 471	+1,2	2 710	-6,7	7,3	1,8
Österreich	677	+3,7	1 470	+5,2	4,0	2,2
Portugal	68	+7,9	127	+9,5	0,3	1,9
Schweden	330	+48,0	606	+32,0	1,6	1,8
Spanien	597	-6,0	1 298	+4,6	3,5	2,2
Baltische Staaten	95	-24,0	328	-38,3	0,9	3,5
Island	2	-66,7	4	-42,9	-	2,0
Norwegen	132	+22,2	350	+13,3	0,9	2,7
Polen	213	-32,2	596	-33,7	1,6	2,8
Russland	307	-11,8	632	-31,2	1,7	2,1
Schweiz	765	+8,5	1 504	+10,7	4,1	2,0
Tschechische Republik	317	+3,3	830	+12,6	2,2	2,6
Türkei	115	-10,2	407	+43,3	1,1	3,5
Ungarn	122	-21,8	319	-13,3	0,9	2,6
Sonstige europäische Länder	295	-33,4	944	-18,8	2,5	3,2
Afrika	401	+71,4	2 203	+72,2	5,9	5,5
Republik Südafrika	53	-17,2	218	-12,1	0,6	4,1
Sonstige afrikanische Länder	348	+104,7	1 985	+92,5	5,4	5,7
Asien	2 178	+18,0	5 779	-11,5	15,6	2,7
Arabische Golfstaaten	302	+2,4	1 889	-7,6	5,1	6,3
Volksrepublik China und Hongkong	793	+42,4	1 195	-21,2	3,2	1,5
Israel	94	+30,6	219	+71,1	0,6	2,3
Japan	476	+24,3	792	-15,3	2,1	1,7
Südkorea	80	+1,3	148	-21,7	0,4	1,9
Taiwan	66	+17,9	184	+25,2	0,5	2,8
Sonstige asiatische Länder	367	-8,9	1 352	-13,7	3,6	3,7
Amerika	1 603	+9,0	3 998	+4,6	10,8	2,5
Kanada	180	-6,3	400	-26,6	1,1	2,2
USA	995	-0,9	2 436	-0,3	6,6	2,4
Mittelamerika und Karibik	89	+45,9	292	+93,4	0,8	3,3
Brasilien	38	-22,4	68	-47,7	0,2	1,8
Sonstige südamerikanische Länder	301	+83,5	802	+44,8	2,2	2,7
Australien, Neuseeland und Ozeanien	116	+17,2	259	+0,8	0,7	2,2
Ohne Angabe	635	-3,2	1 230	-27,6	3,3	1,9

Noch: 2.4 Leistung der Beherbergungsstätten nach Reisegebieten und Herkunftsländern

September 2005

Reisegebiet Herkunftsland (ständiger Wohnsitz)	Ankünfte		Übernachtungen			Mittlere Aufenthalts- dauer ³⁾
	aller Gäste	Verän- derung ¹⁾	aller Gäste	Verän- derung ¹⁾	Anteil ²⁾	
Köln und Region	254 422	+7,3	471 619	+1,0	100	1,9
Bundesrepublik Deutschland	176 349	+13,7	310 585	+9,1	65,9	1,8
Ausland	78 073	-4,7	161 034	-11,6	34,1	2,1
Europa	56 108	-0,9	109 881	-7,2	68,2	2,0
EU-Länder	44 361	-1,3	84 043	-7,3	52,2	1,9
Belgien	2 763	-6,0	4 521	-12,5	2,8	1,6
Dänemark	1 462	+2,0	3 291	+1,5	2,0	2,3
Finnland	749	-30,1	1 613	-32,3	1,0	2,2
Frankreich	4 318	-6,6	8 023	-15,1	5,0	1,9
Griechenland	754	+9,4	2 101	+5,7	1,3	2,8
Vereinigtes Königreich	14 702	+3,0	26 395	+0,3	16,4	1,8
Republik Irland	563	+8,3	1 211	+4,9	0,8	2,2
Italien	4 386	-7,5	9 511	-15,7	5,9	2,2
Luxemburg	705	+16,0	1 040	+14,8	0,6	1,5
Niederlande	5 964	-3,7	10 308	-14,4	6,4	1,7
Österreich	2 678	+15,8	5 216	+10,0	3,2	1,9
Portugal	599	+7,9	1 316	+5,1	0,8	2,2
Schweden	1 265	-19,7	2 710	-25,3	1,7	2,1
Spanien	3 453	+1,4	6 787	-4,9	4,2	2,0
Baltische Staaten	408	-55,0	875	-66,1	0,5	2,1
Island	155	+24,0	300	-3,2	0,2	1,9
Norwegen	756	+1,1	1 698	-3,6	1,1	2,2
Polen	1 075	+9,1	3 266	+41,7	2,0	3,0
Russland	1 326	-2,0	2 808	-11,8	1,7	2,1
Schweiz	3 337	+3,9	6 527	+4,0	4,1	2,0
Tschechische Republik	728	+10,0	1 550	+17,0	1,0	2,1
Türkei	1 612	+52,5	3 453	+24,7	2,1	2,1
Ungarn	432	-9,2	973	-13,2	0,6	2,3
Sonstige europäische Länder	1 918	-10,0	4 388	-28,1	2,7	2,3
Afrika	1 032	-17,5	1 641	-52,7	1,0	1,6
Republik Südafrika	158	+7,5	308	-21,0	0,2	1,9
Sonstige afrikanische Länder	874	-20,8	1 333	-56,7	0,8	1,5
Asien	9 900	-15,0	24 856	-20,9	15,4	2,5
Arabische Golfstaaten	733	-26,1	3 673	-10,8	2,3	5,0
Volksrepublik China und Hongkong	2 110	-31,0	5 202	-27,1	3,2	2,5
Israel	419	-19,6	1 156	-18,5	0,7	2,8
Japan	2 092	-10,6	4 085	-28,3	2,5	2,0
Südkorea	205	+3,0	389	-20,4	0,2	1,9
Taiwan	1 596	+73,5	3 415	-5,7	2,1	2,1
Sonstige asiatische Länder	2 745	-24,0	6 936	-22,4	4,3	2,5
Amerika	7 481	-4,1	16 974	-13,1	10,5	2,3
Kanada	595	-4,3	1 355	-19,1	0,8	2,3
USA	5 690	-5,9	13 027	-12,4	8,1	2,3
Mittelamerika und Karibik	286	+2,5	554	-0,9	0,3	1,9
Brasilien	425	+12,7	951	-11,5	0,6	2,2
Sonstige südamerikanische Länder	485	+0,6	1 087	-19,8	0,7	2,2
Australien, Neuseeland und Ozeanien	775	-14,3	1 779	-15,9	1,1	2,3
Ohne Angabe	2 777	-26,2	5 903	-19,1	3,7	2,1

Noch: 2.4 Leistung der Beherbergungsstätten nach Reisegebieten und Herkunftsländern

September 2005

Reisegebiet Herkunftsland (ständiger Wohnsitz)	Ankünfte		Übernachtungen			Mittlere Aufenthalts- dauer ³⁾
	aller Gäste	Verän- derung ¹⁾	aller Gäste	Verän- derung ¹⁾	Anteil ²⁾	
Düsseldorf und Kreis Mettmann	195 357	+7,3	348 911	+7,1	100	1,8
Bundesrepublik Deutschland	135 372	+13,6	229 173	+10,7	65,7	1,7
Ausland	59 985	-4,5	119 738	+0,9	34,3	2,0
Europa	40 336	-5,2	75 314	-2,3	62,9	1,9
EU-Länder	31 939	-4,6	57 925	-1,0	48,4	1,8
Belgien	1 719	+21,8	2 555	+10,4	2,1	1,5
Dänemark	714	-32,3	1 388	-20,5	1,2	1,9
Finnland	1 103	-8,7	1 955	-0,5	1,6	1,8
Frankreich	3 175	-6,0	5 528	-2,8	4,6	1,7
Griechenland	682	-23,6	1 681	-10,2	1,4	2,5
Vereinigtes Königreich	7 991	+0,2	13 942	+9,5	11,6	1,7
Republik Irland	524	-31,7	1 190	-2,3	1,0	2,3
Italien	3 699	-9,3	7 761	-12,5	6,5	2,1
Luxemburg	373	-7,4	533	-8,3	0,4	1,4
Niederlande	4 537	-3,0	7 295	-5,0	6,1	1,6
Österreich	2 348	+8,4	4 565	+13,9	3,8	1,9
Portugal	455	-31,7	940	-28,4	0,8	2,1
Schweden	1 832	+10,6	3 397	+25,7	2,8	1,9
Spanien	2 787	-11,7	5 195	-11,2	4,3	1,9
Baltische Staaten	253	+16,6	566	+24,1	0,5	2,2
Island	74	-52,9	158	-40,2	0,1	2,1
Norwegen	500	+0,4	1 090	-38,5	0,9	2,2
Polen	914	-12,2	1 882	-7,2	1,6	2,1
Russland	1 053	-3,3	2 600	+5,5	2,2	2,5
Schweiz	2 461	+1,1	4 331	+8,3	3,6	1,8
Tschechische Republik	578	+24,8	1 162	+23,5	1,0	2,0
Türkei	894	-17,8	1 967	-1,4	1,6	2,2
Ungarn	364	-15,2	792	-16,0	0,7	2,2
Sonstige europäische Länder	1 306	-20,3	2 841	-22,3	2,4	2,2
Afrika	756	-0,3	1 800	-11,1	1,5	2,4
Republik Südafrika	316	-6,0	655	-9,4	0,5	2,1
Sonstige afrikanische Länder	440	+4,3	1 145	-12,1	1,0	2,6
Asien	9 815	-0,4	23 405	+8,0	19,5	2,4
Arabische Golfstaaten	1 178	+6,6	3 098	+26,3	2,6	2,6
Volksrepublik China und Hongkong	2 256	+16,0	5 547	+32,3	4,6	2,5
Israel	415	+8,9	1 004	+8,9	0,8	2,4
Japan	3 875	-4,6	8 288	+0,9	6,9	2,1
Südkorea	269	-41,4	712	-37,1	0,6	2,6
Taiwan	385	-4,5	1 019	-4,0	0,9	2,6
Sonstige asiatische Länder	1 437	-4,5	3 737	+1,4	3,1	2,6
Amerika	5 255	-15,1	12 573	+7,4	10,5	2,4
Kanada	503	-29,2	1 006	-17,9	0,8	2,0
USA	3 846	-7,8	8 057	+5,5	6,7	2,1
Mittelamerika und Karibik	246	-57,6	1 219	+31,9	1,0	5,0
Brasilien	345	+11,3	986	-16,2	0,8	2,9
Sonstige südamerikanische Länder	315	-24,3	1 305	+74,2	1,1	4,1
Australien, Neuseeland und Ozeanien	435	-47,8	1 193	-17,3	1,0	2,7
Ohne Angabe	3 388	+28,4	5 453	+13,4	4,6	1,6

Noch: 2.4 Leistung der Beherbergungsstätten nach Reisegebieten und Herkunftsländern

September 2005

Reisegebiet Herkunftsland (ständiger Wohnsitz)	Ankünfte		Übernachtungen			Mittlere Aufenthalts- dauer ³⁾
	aller Gäste	Verän- derung ¹⁾	aller Gäste	Verän- derung ¹⁾	Anteil ²⁾	
Ruhrgebiet	210 924	+1,4	421 002	+1,1	100	2,0
Bundesrepublik Deutschland	177 819	-	350 734	-1,2	83,3	2,0
Ausland	33 105	+9,4	70 268	+14,7	16,7	2,1
Europa	27 315	+9,1	54 513	+13,6	77,6	2,0
EU-Länder	19 275	+9,7	38 802	+16,5	55,2	2,0
Belgien	979	+1,8	1 550	-4,0	2,2	1,6
Dänemark	794	+9,4	1 183	+7,3	1,7	1,5
Finnland	402	-3,1	983	+1,8	1,4	2,4
Frankreich	1 881	+8,8	3 798	+28,2	5,4	2,0
Griechenland	305	-0,7	611	-57,7	0,9	2,0
Vereinigtes Königreich	3 288	-7,5	6 695	-10,9	9,5	2,0
Republik Irland	138	+62,4	252	+41,6	0,4	1,8
Italien	2 656	+80,8	6 972	+127,6	9,9	2,6
Luxemburg	170	-27,7	279	-21,6	0,4	1,6
Niederlande	3 148	-11,8	6 607	+1,4	9,4	2,1
Österreich	1 532	+11,8	3 373	+22,9	4,8	2,2
Portugal	526	+102,3	939	+105,9	1,3	1,8
Schweden	2 514	+26,3	3 539	+48,0	5,0	1,4
Spanien	942	+4,8	2 021	+1,7	2,9	2,1
Baltische Staaten	268	-28,2	439	-42,6	0,6	1,6
Island	44	+15,8	93	+31,0	0,1	2,1
Norwegen	521	+71,4	677	+38,4	1,0	1,3
Polen	1 245	-10,9	2 292	-15,8	3,3	1,8
Russland	955	-1,7	2 176	+3,7	3,1	2,3
Schweiz	1 630	+0,9	2 902	+1,5	4,1	1,8
Tschechische Republik	557	+34,2	1 217	+41,7	1,7	2,2
Türkei	751	-4,5	1 657	+0,9	2,4	2,2
Ungarn	603	+4,3	1 125	+13,5	1,6	1,9
Sonstige europäische Länder	1 466	+49,7	3 133	+44,3	4,5	2,1
Afrika	257	+9,4	707	-30,8	1,0	2,8
Republik Südafrika	95	+46,2	214	+28,1	0,3	2,3
Sonstige afrikanische Länder	162	-4,7	493	-42,3	0,7	3,0
Asien	2 107	-8,6	6 943	+11,1	9,9	3,3
Arabische Golfstaaten	163	-33,5	818	+26,6	1,2	5,0
Volksrepublik China und Hongkong	549	-38,1	1 750	-17,5	2,5	3,2
Israel	127	+4,1	328	-32,4	0,5	2,6
Japan	462	+21,3	1 004	+41,0	1,4	2,2
Südkorea	108	-37,9	305	-57,5	0,4	2,8
Taiwan	84	+82,6	276	+112,3	0,4	3,3
Sonstige asiatische Länder	614	+36,1	2 462	+71,2	3,5	4,0
Amerika	2 191	+7,2	5 860	+22,2	8,3	2,7
Kanada	154	-44,6	428	-40,8	0,6	2,8
USA	1 619	+19,0	4 404	+36,9	6,3	2,7
Mittelamerika und Karibik	96	-23,8	262	-17,4	0,4	2,7
Brasilien	189	+3,3	455	+30,4	0,6	2,4
Sonstige südamerikanische Länder	133	+40,0	311	+62,0	0,4	2,3
Australien, Neuseeland und Ozeanien	195	-9,3	489	+7,9	0,7	2,5
Ohne Angabe	1 040	+141,9	1 756	+123,1	2,5	1,7

Noch: 2.4 Leistung der Beherbergungsstätten nach Reisegebieten und Herkunftsländern

September 2005

Reisegebiet Herkunftsland (ständiger Wohnsitz)	Ankünfte		Übernachtungen			Mittlere Aufenthalts- dauer ³⁾
	aller Gäste	Verän- derung ¹⁾	aller Gäste	Verän- derung ¹⁾	Anteil ²⁾	
Nordrhein-Westfalen	1 597 877	+4,4	3 719 882	+2,1	100	2,3
Bundesrepublik Deutschland	1 305 849	+5,5	3 069 968	+2,5	82,5	2,4
Ausland	292 028	-0,3	649 914	+0,3	17,5	2,2
Europa	222 206	+0,5	476 874	+1,0	73,4	2,1
EU-Länder	177 053	+0,8	377 379	+2,5	58,1	2,1
Belgien	14 122	+7,9	27 625	+5,9	4,3	2,0
Dänemark	7 568	+3,2	14 135	+5,4	2,2	1,9
Finnland	3 074	-13,7	6 187	-11,3	1,0	2,0
Frankreich	15 986	-1,4	29 117	-3,3	4,5	1,8
Griechenland	2 437	-2,8	6 346	-8,6	1,0	2,6
Vereinigtes Königreich	38 206	+2,4	72 221	+2,7	11,1	1,9
Republik Irland	1 815	+2,0	3 688	+1,5	0,6	2,0
Italien	15 274	+2,6	33 678	+1,8	5,2	2,2
Luxemburg	1 949	+6,7	3 340	+8,3	0,5	1,7
Niederlande	45 514	-2,4	119 788	+4,9	18,4	2,6
Österreich	10 388	+5,2	22 254	+8,0	3,4	2,1
Portugal	2 168	+6,9	4 517	-5,8	0,7	2,1
Schweden	8 514	+2,1	14 390	+4,2	2,2	1,7
Spanien	10 038	-1,9	20 093	-5,4	3,1	2,0
Baltische Staaten	1 556	-26,8	3 279	-39,5	0,5	2,1
Island	343	-23,4	695	-22,4	0,1	2,0
Norwegen	2 705	+9,4	5 328	-9,3	0,8	2,0
Polen	6 725	-5,4	17 897	-1,9	2,8	2,7
Russland	5 026	-4,2	11 565	-10,7	1,8	2,3
Schweiz	11 801	+3,5	22 258	+5,1	3,4	1,9
Tschechische Republik	3 514	+9,2	7 783	+12,5	1,2	2,2
Türkei	4 359	+9,2	9 681	+8,2	1,5	2,2
Ungarn	2 341	-8,9	5 289	-8,4	0,8	2,3
Sonstige europäische Länder	6 783	-2,0	15 720	-10,1	2,4	2,3
Afrika	2 966	-5,1	7 888	-16,7	1,2	2,7
Republik Südafrika	875	+5,0	2 126	-0,3	0,3	2,4
Sonstige afrikanische Länder	2 091	-8,8	5 762	-21,4	0,9	2,8
Asien	29 322	-5,0	78 573	-5,2	12,1	2,7
Arabische Golfstaaten	2 736	-10,4	11 855	+6,0	1,8	4,3
Volksrepublik China und Hongkong	7 524	-7,3	19 822	-5,9	3,0	2,6
Israel	1 355	-5,5	3 521	-15,6	0,5	2,6
Japan	8 331	-3,2	17 708	-9,0	2,7	2,1
Südkorea	895	-22,8	2 279	-25,7	0,4	2,5
Taiwan	2 314	+44,0	5 364	-2,6	0,8	2,3
Sonstige asiatische Länder	6 167	-10,2	18 024	-2,0	2,8	2,9
Amerika	22 171	-4,7	55 811	+0,8	8,6	2,5
Kanada	2 045	-9,3	4 889	-12,7	0,8	2,4
USA	16 137	-6,3	39 552	-2,2	6,1	2,5
Mittelamerika und Karibik	920	-25,2	2 846	+20,7	0,4	3,1
Brasilien	1 429	+23,6	3 908	+14,0	0,6	2,7
Sonstige südamerikanische Länder	1 640	+16,6	4 616	+30,9	0,7	2,8
Australien, Neuseeland und Ozeanien	2 216	-11,0	5 370	+2,2	0,8	2,4
Ohne Angabe	13 147	+9,5	25 398	+9,4	3,9	1,9

3.1 Leistung der Beherbergungs

Januar bis

Amtliche Schlüsselnummer	Verwaltungsbezirk	Ankünfte			
		aller Gäste	Veränderung ¹⁾	ausländischer Gäste	Veränderung ¹⁾
	Kreisfreie Städte				
111 000	Düsseldorf	1 111 701	+7,8	394 611	+3,3
112 000	Duisburg	125 857	+4,2	21 339	+8,5
113 000	Essen	308 024	+2,2	52 935	-0,5
114 000	Krefeld	81 392	+0,2	19 225	+7,1
116 000	Mönchengladbach	81 269	+2,1	16 909	+4,0
117 000	Mülheim an der Ruhr	61 247	+3,6	7 476	+5,3
119 000	Oberhausen	90 065	+13,7	10 355	+2,2
120 000	Remscheid	46 539	-4,2	11 980	+1,1
122 000	Solingen	44 738	+5,1	6 820	+3,9
124 000	Wuppertal	106 498	-	18 085	-0,2
	Kreis Kleve	286 336	+2,6	54 489	-5,2
154 004	Bedburg-Hau
154 008	Emmerich am Rhein, Stadt	8 106	-33,6	1 967	-46,5
154 012	Geldern, Stadt	18 295	+9,6	1 206	-11,5
154 016	Goch, Stadt	12 335	-11,9	1 092	-24,0
154 020	Issum	-	-	-	-
154 024	Kalkar, Stadt	78 348	-11,5	32 605	-8,2
154 028	Kerken	11 717	-1,6	668	+29,7
154 032	Kevelaer, Stadt	55 676	+60,4	3 348	-28,5
154 036	Kleve, Stadt	47 394	+5,3	9 773	+58,4
154 040	Kranenburg
154 044	Rees, Stadt	9 515	-5,6	1 100	+23,6
154 048	Rheurd	6 157	+16,6	403	-2,4
154 052	Straelen, Stadt
154 056	Uedem
154 060	Wachtendonk
154 064	Weeze	959	-53,7	16	-83,3
	Kreis Mettmann	329 637	+1,7	71 892	+4,3
158 004	Erkrath, Stadt	15 906	+18,6	3 316	+38,1
158 008	Haan, Stadt	18 307	+16,7	2 455	+18,1
158 012	Heiligenhaus, Stadt	10 182	-0,5	1 820	+2,7
158 016	Hilden, Stadt	46 383	+3,5	7 903	+3,2
158 020	Langenfeld (Rhld.), Stadt	16 754	+8,5	1 897	+13,7
158 024	Mettmann, Stadt	41 835	+0,3	5 584	-5,8
158 026	Monheim am Rhein, Stadt	22 735	+8,9	10 150	+10,4
158 028	Ratingen, Stadt	128 256	-4,6	34 289	+2,8
158 032	Velbert, Stadt	28 071	+8,1	4 392	-7,8
158 036	Wülfrath, Stadt	1 208	-22,0	86	-18,9
	Rhein-Kreis Neuss	233 009	+1,6	54 286	+6,4
162 004	Dormagen, Stadt	26 124	+14,1	5 961	+17,2
162 008	Grevenbroich, Stadt	12 215	+9,7	3 677	+23,6
162 012	Jüchen
162 016	Kaarst, Stadt	28 116	-2,8	5 225	+4,5
162 020	Korschenbroich, Stadt
162 022	Meerbusch, Stadt	21 814	-4,0	3 878	-3,0
162 024	Neuss, Stadt	137 864	+0,6	34 790	+4,2
162 028	Rommerskirchen	2 678	-1,8	123	+33,7
	Kreis Viersen	106 166	-1,6	9 106	-1,1
166 004	Brüggen	17 239	+2,1	1 171	+31,0
166 008	Grefrath
166 012	Kempen, Stadt	3 896	-13,8	534	-31,8
166 016	Nettetal, Stadt	46 354	+7,6	2 355	+62,5
166 020	Niederkrüchten	2 589	-14,9	383	-17,3
166 024	Schwalmtal
166 028	Tönisvorst, Stadt	4 096	+53,2	71	-68,4
166 032	Viersen, Stadt	9 058	-6,6	1 022	-17,9
166 036	Willich, Stadt	13 288	-6,9	1 632	-20,8
	Kreis Wesel	213 115	+4,5	24 905	+10,1
170 004	Alpen
170 008	Dinslaken, Stadt	11 216	-3,6	967	-4,0
170 012	Hamminkeln, Stadt	9 343	-1,8	364	-27,6
170 016	Hünxe

1) Veränderung gegenüber dem Vorjahresmonat in % - 2) mittlere Aufenthaltsdauer (in Tagen) = Übernachtungen / Ankünfte - 3) mittlere Auslastung der

stätten nach Verwaltungsbezirken

September 2005

Übernachtungen				Mittlere Aufenthaltsdauer ²⁾		Mittlere Auslastung der angebotenen Betten ³⁾	Amtliche Schlüssel- nummer
aller Gäste	Veränderung ¹⁾	ausländischer Gäste	Veränderung ¹⁾	aller Gäste	ausländischer Gäste		
1 976 939	+6,3	793 438	+3,9	1,8	2,0	40,1	111 000
256 046	+0,4	51 940	+5,2	2,0	2,4	36,3	112 000
714 347	+0,8	128 119	+3,0	2,3	2,4	37,4	113 000
172 563	+4,9	44 257	+8,2	2,1	2,3	34,2	114 000
151 378	-1,1	36 455	-4,0	1,9	2,2	32,4	116 000
119 950	+7,2	20 915	+16,3	2,0	2,8	30,7	117 000
150 447	+15,1	20 160	+1,6	1,7	1,9	36,7	119 000
76 746	-3,6	19 268	+1,9	1,6	1,6	31,3	120 000
95 470	+2,7	18 644	-0,9	2,1	2,7	27,5	122 000
248 569	+1,9	40 619	+2,5	2,3	2,2	36,4	124 000
597 013	+2,4	99 913	-7,8	2,1	1,8	31,5	154 000
15 416	-35,8	3 405	-49,5	1,9	1,7	17,8	154 004
67 824	+6,9	2 012	-7,9	3,7	1,7	47,0	154 012
26 190	+2,1	2 042	-14,6	2,1	1,9	36,0	154 016
-	-	-	-	-	-	-	154 020
151 737	-12,1	58 143	-10,4	1,9	1,8	34,7	154 024
19 794	-6,0	860	+44,5	1,7	1,3	14,0	154 028
103 572	+69,6	5 540	-27,7	1,9	1,7	29,5	154 032
88 326	+1,5	18 277	+30,4	1,9	1,9	35,6	154 036
-	-	-	-	-	-	-	154 040
19 197	+1,8	3 142	+66,2	2,0	2,9	13,7	154 044
13 539	+13,8	1 721	-13,5	2,2	4,3	26,0	154 048
-	-	-	-	-	-	-	154 052
-	-	-	-	-	-	-	154 056
-	-	-	-	-	-	-	154 060
4 352	-21,0	16	-87,1	4,5	1,0	19,6	154 064
627 866	+2,5	155 477	+4,9	1,9	2,2	34,7	158 000
29 127	+10,0	6 768	+11,0	1,8	2,0	26,8	158 004
38 084	-2,7	5 404	+15,8	2,1	2,2	34,2	158 008
16 667	+0,6	3 951	+8,1	1,6	2,2	25,4	158 012
88 910	-1,4	16 982	-6,9	1,9	2,1	38,9	158 016
26 912	+2,9	4 420	+12,4	1,6	2,3	30,7	158 020
85 401	+10,6	10 671	-9,6	2,0	1,9	31,6	158 024
42 632	+7,3	17 444	+2,8	1,9	1,7	31,7	158 026
249 432	-0,4	81 234	+8,9	1,9	2,4	39,8	158 028
47 987	+9,5	8 354	+4,2	1,7	1,9	30,1	158 032
2 714	-10,0	249	-7,4	2,2	2,9	18,4	158 036
468 997	+3,3	125 571	+6,7	2,0	2,3	32,8	162 000
50 659	+22,6	12 459	+25,5	1,9	2,1	27,5	162 004
28 439	+2,8	10 290	+11,3	2,3	2,8	28,9	162 008
-	-	-	-	-	-	-	162 012
53 806	-8,1	12 335	-4,5	1,9	2,4	35,5	162 016
-	-	-	-	-	-	-	162 020
47 143	+14,0	11 133	+11,5	2,2	2,9	29,1	162 022
273 254	+1,2	77 839	+4,5	2,0	2,2	35,3	162 024
8 060	+5,5	285	-11,5	3,0	2,3	31,2	162 028
229 426	+0,9	18 867	-7,9	2,2	2,1	31,2	166 000
35 400	+5,3	2 582	+7,5	2,1	2,2	26,2	166 004
-	-	-	-	-	-	-	166 008
8 198	-5,9	1 519	-15,6	2,1	2,8	23,7	166 012
104 782	+5,1	4 856	+60,1	2,3	2,1	45,7	166 016
6 585	-14,3	1 167	-9,7	2,5	3,0	10,3	166 020
-	-	-	-	-	-	-	166 024
6 503	+40,3	156	-73,8	1,6	2,2	25,0	166 028
16 306	-8,3	1 933	-19,4	1,8	1,9	24,1	166 032
34 768	+4,5	4 075	-23,7	2,6	2,5	28,9	166 036
495 994	-1,6	54 491	+9,8	2,3	2,2	22,8	170 000
23 455	-12,3	2 515	-5,2	2,1	2,6	17,5	170 004
16 103	-3,0	658	-42,7	1,7	1,8	18,1	170 012
-	-	-	-	-	-	-	170 016

angebotenen Betten = (Übernachtungen / angebotene Bettentage) * 100

Noch: 3.1 Leistung der Beherbergungs

Januar bis

Amtliche Schlüsselnummer	Verwaltungsbezirk	Ankünfte			
		aller Gäste	Veränderung ¹⁾	ausländischer Gäste	Veränderung ¹⁾
	Noch: Kreis Wesel				
170 020	Kamp-Lintfort, Stadt	6 436	-1,0	1 257	-17,4
170 024	Moers, Stadt	38 747	-7,2	5 897	+8,5
170 028	Neukirchen-Vluyn, Stadt	7 442	+8,9	1 040	+134,8
170 032	Rheinberg, Stadt	2 036	-4,3	490	+9,4
170 036	Schermbeck	28 166	+1,2	6 002	+5,9
170 040	Sonsbeck	6 534	+13,4	368	+49,0
170 044	Voerde (Niederrhein), Stadt	5 400	+8,8	310	-13,9
170 048	Wesel, Stadt	60 507	-5,9	4 638	+21,8
170 052	Xanten, Stadt	32 858	+81,3	2 275	+18,9
100 000	Reg.-Bez. Düsseldorf	3 225 593	+4,2	774 413	+3,0
	Kreisfreie Städte				
313 000	Aachen	262 398	+6,1	73 358	+23,3
314 000	Bonn	455 954	+12,0	78 011	+10,2
315 000	Köln	1 701 857	+12,2	506 508	+11,1
316 000	Leverkusen	90 334	+14,8	24 017	+9,5
354 000	Kreis Aachen	142 638	+3,7	34 667	+13,6
354 004	Alsdorf, Stadt
354 008	Baesweiler, Stadt	2 333	+28,0	71	+26,8
354 012	Eschweiler, Stadt	9 992	+9,6	1 470	+21,8
354 016	Herzogenrath, Stadt	5 600	-27,4	377	+25,2
354 020	Monschau, Stadt	53 301	+5,9	19 634	+17,8
354 024	Roetgen
354 028	Simmerath	43 751	+5,1	8 784	+12,2
354 032	Stolberg (Rhld.), Stadt	12 108	-5,3	3 052	+0,2
354 036	Würselen, Stadt	7 032	+9,5	658	-3,2
358 000	Kreis Düren	88 190	+4,7	14 691	+8,4
358 004	Aldenhoven
358 008	Düren, Stadt	29 556	+21,5	4 730	+24,6
358 012	Heimbach, Stadt	11 683	+4,3	2 394	+7,2
358 016	Hürtgenwald	14 219	-4,5	3 276	-0,8
358 020	Inden
358 024	Jülich, Stadt	4 363	-21,9	855	-36,1
358 028	Kreuzau	2 519	-25,4	21	+16,7
358 032	Langerwehe	-	-	-	-
358 036	Linnich, Stadt
358 040	Merzenich	-	-	-	-
358 044	Nideggen, Stadt	20 810	-1,2	3 251	+18,5
358 048	Niederzier	803	+27,3	-	-
358 052	Nörvenich	-	-	-	-
358 056	Titz	-	-	-	-
358 060	Vettweiß
362 000	Rhein-Erft-Kreis	273 456	+13,1	68 886	+5,8
362 004	Bedburg, Stadt	5 071	+22,9	520	-1,1
362 008	Bergheim, Stadt	10 261	+44,2	1 242	+39,2
362 012	Brühl, Stadt	72 477	+22,8	19 476	+20,6
362 016	Elsdorf	2 544	+116,1	549	+52,1
362 020	Erftstadt, Stadt	12 038	+5,4	484	-24,0
362 024	Frechen, Stadt	39 948	+5,5	9 320	+16,6
362 028	Hürth, Stadt	84 623	-1,8	32 262	-7,8
362 032	Kerpen, Stadt	16 714	+48,3	2 213	+43,1
362 036	Pulheim, Stadt	13 841	-3,4	1 438	-16,2
362 040	Wesseling, Stadt	15 939	+72,8	1 382	+318,8
366 000	Kreis Euskirchen	185 807	-1,1	18 520	+26,3
366 004	Bad Münstereifel, Stadt	31 269	-1,8	1 699	+10,3
366 008	Blankenheim	30 657	+11,9	2 879	+11,9
366 012	Dahlem	24 454	-18,2	3 185	x
366 016	Euskirchen, Stadt	15 310	+7,8	1 785	+25,1
366 020	Hellenthal	20 151	-3,6	1 952	+10,5
366 024	Kall	13 708	+4,3	392	+26,9
366 028	Mechernich, Stadt	7 508	+7,6	328	+2,8
366 032	Nettersheim	14 353	-6,5	98	+81,5

stätten nach Verwaltungsbezirken

September 2005

Übernachtungen				Mittlere Aufenthaltsdauer ²⁾		Mittlere Auslastung der angebotenen Betten ³⁾	Amtliche Schlüssel- nummer
aller Gäste	Veränderung ¹⁾	ausländischer Gäste	Veränderung ¹⁾	aller Gäste	ausländischer Gäste		
19 408	-0,6	4 430	-14,3	3,0	3,5	27,7	170 020
69 565	-8,3	10 809	-	1,8	1,8	33,3	170 024
14 766	+14,4	2 478	+105,5	2,0	2,4	34,9	170 028
3 652	+3,4	1 185	+39,6	1,8	2,4	14,3	170 032
55 227	+1,1	11 673	+6,1	2,0	1,9	33,7	170 036
18 247	+5,9	1 115	+41,1	2,8	3,0	25,3	170 040
12 703	+13,2	705	-24,8	2,4	2,3	25,0	170 044
189 665	-15,9	13 268	+33,2	3,1	2,9	17,8	170 048
64 621	+99,5	3 946	+16,4	2,0	1,7	37,3	170 052
6 381 751	+3,2	1 628 134	+3,3	2,0	2,1	34,2	100 000
589 524	+8,4	154 571	+31,6	2,2	2,1	45,6	313 000
876 281	+10,5	190 921	+10,9	1,9	2,4	39,7	314 000
3 106 640	+11,5	1 050 310	+11,3	1,8	2,1	43,7	315 000
157 124	+7,3	48 928	+5,4	1,7	2,0	37,1	316 000
371 299	+2,4	79 999	+9,5	2,6	2,3	25,9	354 000
.	354 004
4 560	+48,0	203	+79,6	2,0	2,9	21,6	354 008
20 839	+8,9	2 744	+11,0	2,1	1,9	29,3	354 012
13 462	+5,8	1 501	+149,8	2,4	4,0	40,8	354 016
130 166	-1,6	42 379	+10,5	2,4	2,2	20,7	354 020
.	354 024
151 268	+3,0	23 288	+1,7	3,5	2,7	32,6	354 028
24 751	-0,6	7 476	+21,9	2,0	2,4	25,6	354 032
12 411	+12,8	1 427	+12,2	1,8	2,2	21,4	354 036
193 630	+0,4	39 067	+8,0	2,2	2,7	19,7	358 000
.	358 004
50 856	+16,3	10 748	+20,9	1,7	2,3	37,4	358 008
27 045	-6,9	5 883	-4,0	2,3	2,5	7,4	358 012
33 565	-1,9	8 793	+12,5	2,4	2,7	26,9	358 016
.	358 020
11 017	-20,0	2 166	-48,2	2,5	2,5	29,0	358 024
5 233	-40,1	110	+8,9	2,1	5,2	19,2	358 028
.	358 032
.	358 036
.	358 040
55 836	+1,7	10 664	+28,8	2,7	3,3	22,5	358 044
2 132	+12,2	-	-	2,7	-	16,7	358 048
.	358 052
.	358 056
.	358 060
575 655	+11,2	156 398	+8,4	2,1	2,3	36,2	362 000
7 819	+26,2	1 022	-13,3	1,5	2,0	27,8	362 004
24 640	+50,2	5 723	+76,6	2,4	4,6	21,2	362 008
119 199	+16,3	29 959	+9,6	1,6	1,5	28,0	362 012
4 359	+102,1	938	+41,7	1,7	1,7	18,2	362 016
25 383	+4,6	1 142	-30,3	2,1	2,4	19,5	362 020
78 091	+8,5	18 641	+31,3	2,0	2,0	38,3	362 024
227 366	+2,3	86 569	-2,3	2,7	2,7	63,1	362 028
30 734	+55,5	5 801	+93,9	1,8	2,6	33,2	362 032
28 612	+1,7	2 769	-12,3	2,1	1,9	26,8	362 036
29 452	+23,1	3 834	+212,5	1,8	2,8	29,0	362 040
594 511	+0,2	78 623	+46,7	3,2	4,2	28,6	366 000
87 681	-0,5	6 236	+13,9	2,8	3,7	31,4	366 004
81 393	+13,9	8 173	+31,7	2,7	2,8	27,6	366 008
79 400	+8,0	25 584	x	3,2	8,0	28,4	366 012
36 315	+6,1	4 072	+18,3	2,4	2,3	37,8	366 016
55 924	-6,3	5 078	+5,6	2,8	2,6	19,7	366 020
36 413	+4,4	941	-14,1	2,7	2,4	29,8	366 024
17 295	+7,4	863	-9,1	2,3	2,6	18,3	366 028
91 270	-8,7	1 331	+50,2	6,4	13,6	51,0	366 032

Januar bis

Amtliche Schlüsselnummer	Verwaltungsbezirk	Ankünfte			
		aller Gäste	Veränderung ¹⁾	ausländischer Gäste	Veränderung ¹⁾
	Noch: Kreis Euskirchen				
366 036	Schleiden, Stadt	25 322	+3,9	5 733	-2,9
366 040	Weilerswist	881	-25,3	113	-14,4
366 044	Zülpich, Stadt	2 194	-16,8	356	+0,6
370 000	Kreis Heinsberg	54 649	+5,3	9 551	+1,8
370 004	Erkelenz, Stadt	9 598	+27,7	1 832	+21,8
370 008	Gangelt
370 012	Geilenkirchen, Stadt	6 674	-5,7	2 106	-22,5
370 016	Heinsberg, Stadt	3 027	+6,8	704	+18,5
370 020	Hückelhoven, Stadt	7 944	+24,2	1 738	-2,1
370 024	Selkant
370 028	Übach-Palenberg, Stadt	4 776	+9,2	525	+43,8
370 032	Waldfeucht
370 036	Wassenberg, Stadt	7 196	-1,9	539	+51,4
370 040	Wegberg, Stadt	13 299	-10,6	1 891	+2,2
374 000	Oberbergischer Kreis	201 942	-18,3	13 972	+11,7
374 004	Bergneustadt, Stadt	8 224	-83,1	171	-59,7
374 008	Engelskirchen	9 646	+0,5	402	-14,6
374 012	Gummersbach, Stadt	36 349	+10,5	5 284	+16,9
374 016	Hückeswagen, Stadt
374 020	Lindlar	14 755	+11,6	923	+107,0
374 024	Marienheide	15 433	-18,6	1 155	+6,5
374 028	Morsbach
374 032	Nümbrecht	32 467	+3,2	1 194	-14,3
374 036	Radevormwald, Stadt	19 252	-25,2	559	+25,1
374 040	Reichshof	11 696	-0,8	285	-18,3
374 044	Waldbrohl, Stadt	5 343	+0,5	9	+80,0
374 048	Wiehl, Stadt	18 802	-1,2	1 852	+11,0
374 052	Wipperfürth, Stadt	12 127	+3,9	1 046	+21,8
378 000	Rhein.-Berg. Kreis	124 638	-1,2	14 154	-4,6
378 004	Bergisch Gladbach, Stadt	59 528	+1,5	7 526	-5,6
378 008	Burscheid, Stadt	7 082	+4,0	2 961	-7,6
378 012	Kürten	4 220	-10,7	80	-45,2
378 016	Leichlingen (Rhld.), Stadt	8 469	-5,7	800	+4,8
378 020	Odenthal	8 457	+8,3	790	-14,2
378 024	Overath, Stadt	5 565	-17,8	646	+24,2
378 028	Rösrath, Stadt	8 956	-12,1	382	-29,0
378 032	Wermelskirchen, Stadt	22 361	+0,7	969	+25,5
382 000	Rhein-Sieg-Kreis	378 688	+4,0	51 268	+20,2
382 004	Alfter	2 495	-6,6	231	+60,4
382 008	Bad Honnef, Stadt	65 572	+2,5	5 949	+8,6
382 012	Bornheim, Stadt	12 312	+7,8	914	+1,9
382 016	Eitorf
382 020	Hennef (Sieg), Stadt	33 378	-0,9	2 142	+0,8
382 024	Königswinter, Stadt	94 879	+9,7	15 837	+43,2
382 028	Lohmar, Stadt	10 650	-0,2	1 149	-7,6
382 032	Meckenheim, Stadt	5 925	-18,2	1 512	-1,0
382 036	Much	14 684	+20,1	1 326	-1,1
382 040	Neunkirchen-Seelscheid
382 044	Niederkassel, Stadt	12 854	+25,2	1 744	+72,8
382 048	Rheinbach, Stadt	3 155	-32,0	87	-29,8
382 052	Ruppichteröth	3 466	-64,3	20	-93,7
382 056	Sankt Augustin, Stadt	11 441	-2,0	1 887	+20,0
382 060	Siegburg, Stadt	22 622	+9,3	4 381	-12,4
382 064	Swisttal
382 068	Troisdorf, Stadt	50 225	+20,6	12 190	+32,4
382 072	Wachtberg	10 152	-4,1	885	+19,8
382 076	Windeck	13 183	+5,9	433	+73,9
300 000	Reg.-Bez. Köln	3 960 551	+7,3	907 603	+11,9
	Kreisfreie Städte				
512 000	Bottrop	24 950	+32,9	6 527	+89,2
513 000	Gelsenkirchen	75 871	+20,3	12 724	+16,6
515 000	Münster	349 679	+8,5	36 347	+12,2

stätten nach Verwaltungsbezirken

September 2005

Übernachtungen				Mittlere Aufenthaltsdauer ²⁾		Mittlere Auslastung der angebotenen Betten ³⁾	Amtliche Schlüssel- nummer
aller Gäste	Veränderung ¹⁾	ausländischer Gäste	Veränderung ¹⁾	aller Gäste	ausländischer Gäste		
91 293	-3,0	25 261	-12,9	3,6	4,4	23,0	366 036
1 716	-30,7	188	-35,4	1,9	1,7	11,9	366 040
15 811	-15,1	896	-3,3	7,2	2,5	46,1	366 044
125 117	+5,4	28 774	-3,6	2,3	3,0	29,3	370 000
21 280	+27,5	4 000	+9,8	2,2	2,2	36,8	370 004
.	370 008
18 477	-8,3	8 081	-30,5	2,8	3,8	31,3	370 012
6 620	+34,7	2 177	+80,4	2,2	3,1	24,5	370 016
17 178	+7,1	4 680	-23,2	2,2	2,7	32,2	370 020
.	370 024
10 502	+7,0	1 073	+49,9	2,2	2,0	26,5	370 028
.	370 032
16 090	+7,1	1 969	+164,3	2,2	3,7	20,7	370 036
30 184	-4,9	6 191	+18,4	2,3	3,3	33,9	370 040
685 562	-9,2	36 361	+0,3	3,4	2,6	33,4	374 000
28 920	-69,3	608	-35,5	3,5	3,6	14,9	374 004
80 084	+9,4	853	-16,4	8,3	2,1	68,7	374 008
83 001	+10,2	14 129	+13,4	2,3	2,7	22,1	374 012
.	374 016
40 209	-0,6	2 233	+16,3	2,7	2,4	27,1	374 020
36 486	-12,4	3 156	-5,4	2,4	2,7	26,2	374 024
.	374 028
143 759	+0,8	3 487	-14,7	4,4	2,9	53,9	374 032
56 081	-18,5	973	+22,7	2,9	1,7	46,3	374 036
89 108	-0,7	873	-18,3	7,6	3,1	48,8	374 040
17 464	+1,5	34	+100,0	3,3	3,8	35,3	374 044
41 434	-3,3	4 838	-14,0	2,2	2,6	26,8	374 048
27 539	+1,9	2 385	+29,7	2,3	2,3	30,5	374 052
299 125	-4,8	33 196	-0,5	2,4	2,3	29,7	378 000
121 676	-0,9	17 146	-0,4	2,0	2,3	31,2	378 004
15 428	+10,3	7 207	+4,3	2,2	2,4	37,8	378 008
12 742	-27,1	306	-47,7	3,0	3,8	19,2	378 012
62 290	-10,3	2 618	-15,3	7,4	3,3	38,5	378 016
14 225	+11,9	1 497	-10,3	1,7	1,9	23,2	378 020
12 001	-17,3	1 587	+52,6	2,2	2,5	18,8	378 024
17 376	-16,9	749	-37,6	1,9	2,0	26,1	378 028
43 387	+2,6	2 086	+27,7	1,9	2,2	27,5	378 032
804 254	-1,9	110 607	+14,3	2,1	2,2	32,6	382 000
5 603	-6,1	717	+49,7	2,2	3,1	19,6	382 004
139 883	-	16 325	+19,9	2,1	2,7	38,1	382 008
33 190	+9,7	2 990	-0,4	2,7	3,3	30,8	382 012
.	382 016
111 940	-14,0	6 666	-6,2	3,4	3,1	35,3	382 020
187 492	-2,7	33 662	+17,9	2,0	2,1	36,2	382 024
17 899	+0,1	2 263	-2,9	1,7	2,0	17,2	382 028
11 087	-18,7	3 069	+4,0	1,9	2,0	23,8	382 032
31 504	+17,8	3 776	+2,7	2,1	2,8	30,3	382 036
.	382 040
22 259	+28,5	4 209	+86,6	1,7	2,4	40,7	382 044
7 021	-29,5	168	-44,0	2,2	1,9	19,0	382 048
9 422	-51,0	38	-93,3	2,7	1,9	35,7	382 052
20 005	-7,3	2 910	+26,0	1,7	1,5	30,3	382 056
39 017	+14,5	7 456	-13,0	1,7	1,7	24,3	382 060
.	382 064
79 426	+14,2	20 741	+20,4	1,6	1,7	41,3	382 068
21 645	-2,9	2 152	+23,4	2,1	2,4	29,1	382 072
43 295	+2,5	1 896	+121,0	3,3	4,4	29,5	382 076
8 378 722	+5,5	2 007 755	+12,6	2,1	2,2	36,3	300 000
44 027	+11,0	10 916	+17,7	1,8	1,7	29,9	512 000
190 790	+37,9	28 269	+26,4	2,5	2,2	37,1	513 000
817 905	+3,3	72 747	+14,6	2,3	2,0	40,4	515 000

Januar bis

Amtliche Schlüsselnummer	Verwaltungsbezirk	Ankünfte			
		aller Gäste	Veränderung ¹⁾	ausländischer Gäste	Veränderung ¹⁾
554 000	Kreis Borken	206 327	+5,8	22 770	+12,5
554 004	Ahaus, Stadt	22 876	+6,0	4 749	+7,3
554 008	Bocholt, Stadt	22 130	-2,6	2 196	-19,2
554 012	Borken, Stadt	32 984	+4,4	1 760	-3,7
554 016	Gescher, Stadt	2 114	+4,0	209	+17,4
554 020	Gronau (Westf.), Stadt	21 328	+4,3	3 675	+40,3
554 024	Heek
554 028	Heiden
554 032	Isselburg, Stadt	7 524	+4,4	2 436	+4,8
554 036	Legden	22 858	+23,0	1 859	+66,1
554 040	Raesfeld	7 138	+8,8	239	-19,8
554 044	Reken	11 507	-4,2	287	-37,6
554 048	Rhede, Stadt	4 024	+14,8	558	+69,1
554 052	Schöppingen	2 460	-33,2	306	-32,5
554 056	Stadtlohn, Stadt	4 362	-0,1	72	-4,0
554 060	Südlohn	9 387	+0,3	1 764	+45,8
554 064	Velen	19 599	+30,5	1 941	+47,3
554 068	Vreden, Stadt	7 642	-	553	-20,1
558 000	Kreis Coesfeld	111 030	+8,3	6 758	+3,3
558 004	Ascheberg	13 766	+0,2	728	-
558 008	Billerbeck, Stadt	17 789	+8,9	1 315	+22,7
558 012	Coesfeld, Stadt	16 527	-1,0	1 145	+1,1
558 016	Dülmen, Stadt	21 405	+7,9	880	-16,5
558 020	Havixbeck	5 384	+11,1	1 061	+5,0
558 024	Lüdinghausen, Stadt	6 757	+2,7	402	+21,1
558 028	Nordkirchen	1 689	+45,1	117	+1,7
558 032	Nottuln	14 250	+2,7	362	-50,5
558 036	Olfen, Stadt	1 335	-6,4	52	+8,3
558 040	Rosendahl	1 943	+59,8	280	+241,5
558 044	Senden	10 185	+49,9	416	+77,0
562 000	Kreis Recklinghausen	200 110	-0,1	22 035	+15,7
562 004	Castrop-Rauxel, Stadt	13 558	+5,1	1 427	+47,6
562 008	Datteln, Stadt	16 080	+4,6	619	+14,4
562 012	Dorsten, Stadt	19 692	+5,2	2 260	+20,6
562 014	Gladbeck, Stadt
562 016	Haltern am See, Stadt	42 823	-5,3	1 549	+4,1
562 020	Herten, Stadt	11 676	-1,2	916	-28,2
562 024	Marl, Stadt	14 724	+3,4	1 595	+51,8
562 028	Oer-Erkenschwick, Stadt	17 556	-0,5	774	-23,4
562 032	Recklinghausen, Stadt	31 385	+1,1	5 911	+26,6
562 036	Waltrop, Stadt
566 000	Kreis Steinfurt	214 893	-5,0	28 434	-6,4
566 004	Altenberge	6 293	-10,3	41	+70,8
566 008	Emsdetten, Stadt	11 198	-7,2	358	-16,7
566 012	Greven, Stadt	14 222	+5,3	1 288	+1,1
566 016	Hörstel, Stadt	15 890	-26,0	3 432	-8,9
566 020	Hopsten
566 024	Horstmar, Stadt	1 958	-10,8	87	-20,2
566 028	Ibbenbüren, Stadt	19 020	+7,6	2 752	+21,5
566 032	Ladbergen	10 612	+7,3	1 941	+7,8
566 036	Laer	2 050	+6,5	128	+30,6
566 040	Lengerich, Stadt	3 637	-40,7	998	-35,0
566 044	Lienen	3 930	+8,8	483	-16,7
566 048	Lotte	-	-	-	-
566 052	Metelen	2 591	+2,8	68	-31,3
566 056	Mettingen	7 360	-6,6	904	-8,9
566 060	Neuenkirchen
566 064	Nordwalde
566 068	Ochtrup, Stadt	2 627	+25,3	280	+15,2
566 072	Recke	3 886	+17,0	270	+36,4
566 076	Rheine, Stadt	27 523	+7,5	3 588	-2,8
566 080	Saerbeck	8 133	+4,1	855	-8,2
566 084	Steinfurt, Stadt	7 411	+20,6	376	-7,2
566 088	Tecklenburg, Stadt	43 274	-17,5	9 602	-13,8
566 092	Westerkappeln
566 096	Wettringen	3 085	+25,8	334	-11,2

stätten nach Verwaltungsbezirken

September 2005

Übernachtungen				Mittlere Aufenthaltsdauer ²⁾		Mittlere Auslastung der angebotenen Betten ³⁾	Amtliche Schlüssel- nummer
aller Gäste	Veränderung ¹⁾	ausländischer Gäste	Veränderung ¹⁾	aller Gäste	ausländischer Gäste		
381 857	+4,4	45 742	+9,2	1,9	2,0	27,5	554 000
40 333	+2,3	8 660	+8,7	1,8	1,8	29,6	554 004
39 105	-13,8	5 360	-35,7	1,8	2,4	27,1	554 008
62 268	+6,3	2 948	-3,1	1,9	1,7	32,1	554 012
2 698	-15,7	315	-22,2	1,3	1,5	9,3	554 016
44 743	+6,2	6 666	+37,2	2,1	1,8	30,6	554 020
.	554 024
.	554 028
10 736	+5,0	3 396	+2,5	1,4	1,4	32,9	554 032
41 810	+26,7	5 367	+117,5	1,8	2,9	25,4	554 036
9 488	+3,4	315	-44,3	1,3	1,3	15,0	554 040
21 457	+1,7	513	-50,5	1,9	1,8	24,4	554 044
7 205	+22,8	1 033	+64,8	1,8	1,9	32,6	554 048
5 281	-19,0	1 051	+8,2	2,1	3,4	15,1	554 052
8 666	-15,0	147	-16,5	2,0	2,0	24,0	554 056
15 326	-2,2	3 272	+56,1	1,6	1,9	28,4	554 060
32 632	+26,2	4 595	+35,1	1,7	2,4	32,5	554 064
14 822	+2,2	1 535	-30,2	1,9	2,8	24,0	554 068
221 630	+6,5	16 983	+20,3	2,0	2,5	24,0	558 000
22 713	-1,6	1 423	+27,7	1,6	2,0	20,6	558 004
48 272	+5,9	4 994	+30,9	2,7	3,8	38,7	558 008
31 576	+2,2	3 197	+24,0	1,9	2,8	30,0	558 012
34 405	+6,2	1 877	-0,2	1,6	2,1	17,1	558 016
15 313	+5,8	1 975	+12,8	2,8	1,9	30,7	558 020
12 177	+19,6	1 590	+160,7	1,8	4,0	21,0	558 024
2 096	+19,3	155	-3,1	1,2	1,3	16,3	558 028
29 091	+4,6	628	-59,3	2,0	1,7	30,3	558 032
1 977	-15,5	75	-18,5	1,5	1,4	13,0	558 036
3 013	+42,5	398	+114,0	1,6	1,4	10,4	558 040
20 997	+20,2	671	+72,5	2,1	1,6	17,5	558 044
410 741	+0,7	44 387	+8,8	2,1	2,0	30,9	562 000
25 599	+20,0	2 761	+34,6	1,9	1,9	30,3	562 004
36 775	-0,7	1 630	+11,7	2,3	2,6	48,0	562 008
44 285	+4,1	6 324	+24,3	2,2	2,8	27,0	562 012
.	562 014
101 534	-0,3	3 380	+5,3	2,4	2,2	27,7	562 016
21 114	-2,8	2 008	-26,3	1,8	2,2	30,5	562 020
27 015	+1,2	3 744	+53,8	1,8	2,3	26,2	562 024
33 629	-6,3	1 859	-22,7	1,9	2,4	31,4	562 028
54 027	-12,2	10 921	+0,7	1,7	1,8	26,5	562 032
.	562 036
489 960	-3,1	71 036	-4,6	2,3	2,5	22,7	566 000
10 161	-2,4	228	-13,3	1,6	5,6	36,9	566 004
23 868	-4,3	755	-25,2	2,1	2,1	28,3	566 008
24 165	+3,8	1 961	-8,9	1,7	1,5	21,1	566 012
41 549	-30,7	7 563	-27,9	2,6	2,2	27,4	566 016
.	566 020
4 970	-1,1	183	+1,1	2,5	2,1	20,8	566 024
34 439	-0,1	5 244	+15,2	1,8	1,9	27,2	566 028
15 246	+14,8	2 363	+10,0	1,4	1,2	9,7	566 032
4 890	-19,1	293	+28,5	2,4	2,3	22,4	566 036
9 148	-37,2	2 740	-14,2	2,5	2,7	16,6	566 040
12 321	-6,9	3 147	+24,0	3,1	6,5	10,8	566 044
.	566 048
8 865	-2,1	122	-30,3	3,4	1,8	26,2	566 052
14 208	-4,3	2 158	-10,8	1,9	2,4	16,6	566 056
.	566 060
.	566 064
3 781	+11,6	368	-20,9	1,4	1,3	19,1	566 068
8 436	+0,5	675	+36,1	2,2	2,5	22,7	566 072
42 196	+4,6	7 071	-5,9	1,5	2,0	27,4	566 076
19 844	+5,5	2 006	+34,0	2,4	2,3	37,5	566 080
16 899	+2,7	917	-17,9	2,3	2,4	29,7	566 084
146 760	+4,7	29 175	+8,9	3,4	3,0	23,8	566 088
.	566 092
10 732	-4,5	2 073	-64,7	3,5	6,2	9,3	566 096

Januar bis

Amtliche Schlüsselnummer	Verwaltungsbezirk	Ankünfte			
		aller Gäste	Veränderung ¹⁾	ausländischer Gäste	Veränderung ¹⁾
570 000	Kreis Warendorf	85 449	+2,4	8 611	-3,9
570 004	Ahlen, Stadt	9 653	+0,1	1 376	-12,1
570 008	Beckum, Stadt	6 307	-8,9	588	+8,7
570 012	Beelen
570 016	Drensteinfurt, Stadt
570 020	Ennigerloh, Stadt	4 422	+8,6	433	-23,8
570 024	Everswinkel	3 543	+6,2	73	-51,3
570 028	Oelde, Stadt	14 092	+4,0	2 274	-14,3
570 032	Ostbevern	2 077	+20,5	96	+60,0
570 036	Sassenberg, Stadt	3 327	-1,5	145	+3,6
570 040	Sendenhorst, Stadt	4 121	+1,8	478	+0,8
570 044	Telgte, Stadt	7 194	-9,8	544	+2,8
570 048	Wadersloh	3 316	+51,3	161	+136,8
570 052	Warendorf, Stadt	25 154	+2,9	2 101	+8,4
500 000	Reg.-Bez. Münster	1 268 309	+4,7	144 206	+9,3
	Kreisfreie Stadt				
711 000	Bielefeld	202 255	+7,3	31 750	+11,3
754 000	Kreis Gütersloh	155 896	+3,7	19 332	-6,2
754 004	Borgholzhausen, Stadt
754 008	Gütersloh, Stadt	37 589	+8,3	7 165	+11,9
754 012	Halle (Westf.), Stadt	26 779	+29,6	967	-18,1
754 016	Harsewinkel, Stadt	22 873	-3,2	4 294	+6,9
754 020	Herzebrock-Clarholz	1 935	-24,4	300	-25,7
754 024	Langenberg
754 028	Rheda-Wiedenbrück, Stadt	25 644	+7,4	2 271	-31,6
754 032	Rietberg, Stadt	4 425	-7,7	225	-41,3
754 036	Schloß Holte-Stukenbrock, Stadt	13 637	+0,8	1 971	+10,5
754 040	Steinhagen	2 401	+5,1	55	+25,0
754 044	Verl	8 323	-1,9	1 153	-35,3
754 048	Versmold, Stadt	7 162	-1,7	440	-11,3
754 052	Werther (Westf.), Stadt	2 850	-31,9	161	-34,3
758 000	Kreis Herford	85 868	+2,0	8 528	+7,8
758 004	Bünde, Stadt	6 025	+24,1	643	+6,8
758 008	Enger, Stadt
758 012	Herford, Stadt	18 386	-1,8	3 444	+15,1
758 016	Hiddenhausen	7 031	+20,4	1 006	-22,4
758 020	Kirchlengern
758 024	Löhne, Stadt	10 572	-1,7	597	-11,9
758 028	Rödinghausen	10 669	-2,2	43	+4,9
758 032	Spenge, Stadt
758 036	Vlotho, Stadt	30 272	-0,3	2 665	+18,2
762 000	Kreis Höxter	184 203	-0,7	10 686	+4,9
762 004	Bad Driburg, Stadt	48 215	-6,5	1 158	+1,8
762 008	Beverungen, Stadt	23 265	-4,5	753	-
762 012	Borgentreich, Stadt
762 016	Brakel, Stadt	16 304	-7,2	531	-6,7
762 020	Höxter, Stadt	42 314	+11,8	2 636	+19,0
762 024	Marienmünster, Stadt	4 003	+5,7	780	-18,2
762 028	Nieheim, Stadt	13 827	-3,3	1 564	+12,6
762 032	Steinheim, Stadt
762 036	Warburg, Stadt	26 699	-2,5	1 699	+6,3
762 040	Willebadessen, Stadt	8 069	+14,5	1 486	+1,4
766 000	Kreis Lippe	290 233	+2,0	30 284	+13,5
766 004	Augustdorf
766 008	Bad Salzuflen, Stadt	82 667	+9,7	10 653	+57,2
766 012	Barntrup, Stadt
766 016	Blomberg, Stadt	14 240	+5,4	595	-1,7
766 020	Detmold, Stadt	43 456	+2,4	5 600	+8,6
766 024	Dörentrup	5 750	-22,7	245	+166,3
766 028	Extetal	9 619	-5,1	975	-12,6
766 032	Horn-Bad Meinberg, Stadt	46 643	+10,0	3 174	-19,5

stätten nach Verwaltungsbezirken

September 2005

Übernachtungen				Mittlere Aufenthaltsdauer ²⁾		Mittlere Auslastung der angebotenen Betten ³⁾	Amtliche Schlüssel- nummer
aller Gäste	Veränderung ¹⁾	ausländischer Gäste	Veränderung ¹⁾	aller Gäste	ausländischer Gäste		
184 517	+1,1	20 361	-6,1	2,2	2,4	27,9	570 000
18 520	+0,6	3 249	-8,8	1,9	2,4	27,6	570 004
12 247	+6,5	1 235	+8,5	1,9	2,1	23,5	570 008
.	570 012
.	570 016
10 019	-3,7	763	-35,8	2,3	1,8	40,3	570 020
12 612	+17,7	230	-46,9	3,6	3,2	34,7	570 024
27 460	-6,4	5 271	-15,3	1,9	2,3	25,4	570 028
3 914	+13,9	193	-36,3	1,9	2,0	23,4	570 032
8 034	-8,4	493	-5,4	2,4	3,4	13,4	570 036
8 439	+2,6	1 861	-2,3	2,0	3,9	31,6	570 040
14 300	-3,1	1 094	+11,5	2,0	2,0	29,8	570 044
8 632	+46,5	227	+170,2	2,6	1,4	29,3	570 048
56 332	-0,1	4 830	+3,1	2,2	2,3	35,7	570 052
2 741 427	+3,9	310 441	+7,8	2,2	2,2	30,0	500 000
369 180	+4,2	67 578	+9,0	1,8	2,1	33,4	711 000
290 767	+3,6	43 030	-7,8	1,9	2,2	28,5	754 000
.	754 004
70 005	+6,5	15 257	-	1,9	2,1	29,8	754 008
47 963	+11,1	2 555	-23,3	1,8	2,6	39,2	754 012
36 805	-0,9	8 998	-	1,6	2,1	34,4	754 016
3 064	-32,1	746	-39,3	1,6	2,5	15,4	754 020
.	754 024
42 392	+12,3	5 796	-5,6	1,7	2,6	33,0	754 028
10 839	-7,0	436	-14,8	2,4	1,9	24,6	754 032
28 113	+5,8	4 460	+11,3	2,1	2,3	21,4	754 036
4 184	-6,1	103	-37,2	1,7	1,9	14,9	754 040
13 742	-4,8	2 036	-41,8	1,7	1,8	28,4	754 044
21 852	+11,8	1 567	-12,2	3,1	3,6	24,2	754 048
7 510	-10,7	362	-26,4	2,6	2,2	19,7	754 052
316 503	+2,2	18 509	+7,1	3,7	2,2	31,3	758 000
16 826	-21,6	835	-9,6	2,8	1,3	28,4	758 004
.	758 008
32 560	+0,7	6 315	+14,3	1,8	1,8	18,9	758 012
13 512	+20,9	1 744	-25,3	1,9	1,7	24,3	758 016
.	758 020
61 209	+9,0	1 674	+4,2	5,8	2,8	41,3	758 024
28 453	-0,7	270	+81,2	2,7	6,3	43,7	758 028
.	758 032
154 420	+2,0	7 461	+12,8	5,1	2,8	32,7	758 036
896 565	-3,4	39 281	-2,6	4,9	3,7	40,7	762 000
562 155	-2,8	3 861	-11,7	11,7	3,3	59,8	762 004
54 972	-10,4	1 314	-18,3	2,4	1,7	24,8	762 008
.	762 012
43 562	-2,6	3 706	+124,2	2,7	7,0	28,8	762 016
78 622	+6,4	5 970	+19,7	1,9	2,3	25,3	762 020
18 539	-13,7	4 974	-36,3	4,6	6,4	24,4	762 024
52 814	-10,0	10 393	-7,2	3,8	6,6	26,7	762 028
.	762 032
62 167	-8,8	4 359	+8,7	2,3	2,6	29,9	762 036
20 852	+12,3	4 416	-3,0	2,6	3,0	27,8	762 040
1 326 357	-0,8	98 867	+18,9	4,6	3,3	33,4	766 000
592 086	-1,5	24 647	+51,9	7,2	2,3	50,2	766 004
.	766 008
.	766 012
34 353	-0,8	1 911	-25,3	2,4	3,2	23,2	766 016
85 126	+4,1	10 047	+11,1	2,0	1,8	33,4	766 020
18 007	-27,0	678	+109,3	3,1	2,8	20,8	766 024
38 557	-2,6	4 688	-5,3	4,0	4,8	10,0	766 028
252 295	+0,3	14 267	-12,8	5,4	4,5	36,0	766 032

Januar bis

Amtliche Schlüsselnummer	Verwaltungsbezirk	Ankünfte			
		aller Gäste	Veränderung ¹⁾	ausländischer Gäste	Veränderung ¹⁾
	Noch: Kreis Lippe				
766 036	Kalletal	7 781	+2,1	611	+20,3
766 040	Lage, Stadt	12 877	+3,2	332	+14,5
766 044	Lemgo, Stadt	11 744	-	2 496	+1,1
766 048	Leopoldshöhe	1 646	-13,9	41	-6,8
766 052	Lügde, Stadt	25 377	-2,2	2 652	+9,5
766 056	Oerlinghausen, Stadt	14 829	-4,7	321	-9,1
766 060	Schieder-Schwalenberg, Stadt	11 745	-26,9	2 039	-23,3
766 064	Schlangen	361	-28,5	29	-32,6
770 000	Kreis Minden-Lübbecke	211 783	+6,2	19 950	+21,4
770 004	Bad Oeynhausen, Stadt	76 228	+6,5	6 506	+64,1
770 008	Espelkamp, Stadt	10 074	+2,6	1 397	-20,4
770 012	Hille
770 016	Hüllhorst	8 190	-15,1	256	-58,8
770 020	Lübbecke, Stadt
770 024	Minden, Stadt	43 154	+9,6	5 622	+9,2
770 028	Petershagen, Stadt	13 727	+1,2	505	-19,2
770 032	Porta Westfalica, Stadt	34 106	+24,1	3 401	+66,5
770 036	Preußisch-Oldendorf, Stadt	10 927	+1,7	271	-57,7
770 040	Rahden, Stadt	6 035	-21,6	1 020	+43,9
770 044	Stemwede	3 763	+5,6	610	+41,5
774 000	Kreis Paderborn	160 140	+2,6	20 386	+13,9
774 004	Altenbeken	1 004	+56,1	221	+93,9
774 008	Bad Lippspringe, Stadt	32 578	+4,2	3 042	+12,5
774 012	Borchen	6 988	+6,7	564	+106,6
774 016	Büren, Stadt	11 867	-25,2	334	-34,4
774 020	Delbrück, Stadt	9 504	-3,7	532	-2,7
774 024	Hövelhof	7 095	+29,1	747	+94,0
774 028	Lichtenau, Stadt	5 830	+0,5	808	+27,2
774 032	Paderborn, Stadt	68 176	+7,8	11 851	+10,3
774 036	Salzkotten, Stadt	3 600	-3,4	697	+20,0
774 040	Bad Wünnenberg, Stadt	13 498	-0,8	1 590	+12,8
700 000	Reg.-Bez. Detmold	1 290 378	+3,4	140 916	+9,9
	Kreisfreie Städte				
911 000	Bochum	180 685	-1,3	22 542	-15,8
913 000	Dortmund	338 840	+6,6	59 878	+11,6
914 000	Hagen	53 369	+2,7	11 010	+1,1
915 000	Hamm	52 752	+4,5	11 859	+22,6
916 000	Herne	16 548	-7,3	875	+2,7
954 000	Ennepe-Ruhr-Kreis	113 084	-2,4	9 864	-7,8
954 004	Breckerfeld, Stadt	8 758	-10,0	197	-12,4
954 008	Ennepetal, Stadt	6 499	+9,2	112	-50,0
954 012	Gevelsberg, Stadt
954 016	Hattingen, Stadt	25 717	+2,9	2 684	+18,0
954 020	Herdecke, Stadt	11 682	+4,1	1 142	-4,4
954 024	Schwelm, Stadt	15 005	+9,7	1 675	-9,6
954 028	Sprockhövel, Stadt	13 223	+8,0	335	-36,1
954 032	Wetter (Ruhr), Stadt
954 036	Witten, Stadt	20 159	-9,9	2 833	-15,3
958 000	Hochsauerlandkreis	772 568	+7,1	182 791	+18,7
958 004	Arnsberg, Stadt	39 102	+1,4	8 455	-9,7
958 008	Bestwig	23 674	+1,3	2 568	-1,0
958 012	Brilon, Stadt	31 530	+2,3	6 200	+13,0
958 016	Eslohe (Sauerland)	25 640	+26,5	1 425	-13,3
958 020	Hallenberg, Stadt	20 974	+3,0	8 010	+6,6
958 024	Marsberg, Stadt	3 691	-15,6	623	-23,8
958 028	Medebach, Stadt	157 261	+10,7	60 773	+32,8
958 032	Meschede, Stadt	50 228	+5,1	7 863	+11,2
958 036	Olsberg, Stadt	39 967	+3,1	6 900	+5,0
958 040	Schmallenberg, Stadt	123 445	+10,6	15 068	+14,3
958 044	Sundern (Sauerland), Stadt	48 465	-3,4	4 472	+68,2
958 048	Winterberg, Stadt	208 591	+7,9	60 434	+17,9

stätten nach Verwaltungsbezirken

September 2005

Übernachtungen				Mittlere Aufenthaltsdauer ²⁾		Mittlere Auslastung der angebotenen Betten ³⁾	Amtliche Schlüssel- nummer
aller Gäste	Veränderung ¹⁾	ausländischer Gäste	Veränderung ¹⁾	aller Gäste	ausländischer Gäste		
33 425	+7,2	3 145	+16,3	4,3	5,1	17,8	766 036
34 823	-2,9	1 416	+22,1	2,7	4,3	21,9	766 040
24 071	+0,8	5 632	-6,4	2,0	2,3	14,8	766 044
3 992	-16,9	162	+28,6	2,4	4,0	30,1	766 048
93 104	+24,5	16 754	+33,5	3,7	6,3	32,0	766 052
60 846	-6,2	1 278	-2,9	4,1	4,0	45,0	766 056
45 732	-28,9	7 030	-20,6	3,9	3,4	23,0	766 060
924	-44,9	81	-39,1	2,6	2,8	9,2	766 064
1 107 692	+5,3	39 313	+10,6	5,2	2,0	49,0	770 000
735 736	+5,9	12 389	+43,8	9,7	1,9	62,6	770 004
17 977	-0,2	3 936	+2,1	1,8	2,8	24,5	770 008
.	770 012
16 374	+0,3	615	-48,8	2,0	2,4	32,9	770 016
.	770 020
62 887	-1,2	8 923	-7,9	1,5	1,6	29,8	770 024
72 852	+3,7	1 346	-43,8	5,3	2,7	39,9	770 028
62 571	+22,6	6 052	+85,6	1,8	1,8	24,8	770 032
91 455	+2,6	1 481	-39,2	8,4	5,5	50,4	770 036
13 168	-2,8	2 340	+11,1	2,2	2,3	34,6	770 040
7 567	+8,8	1 320	+42,2	2,0	2,2	19,3	770 044
550 873	+1,9	53 027	+12,4	3,4	2,6	36,4	774 000
4 029	+29,5	1 676	+95,3	4,0	7,6	19,5	774 004
218 452	+1,3	7 077	+0,8	6,7	2,3	53,4	774 008
33 871	+2,5	1 032	+71,4	4,8	1,8	41,5	774 012
32 715	-8,0	648	-48,9	2,8	1,9	30,1	774 016
16 586	-5,2	1 166	+5,7	1,7	2,2	26,1	774 020
14 162	+25,1	2 526	+35,2	2,0	3,4	13,9	774 024
17 512	-9,0	5 100	+60,0	3,0	6,3	13,1	774 028
131 450	+9,2	27 260	+9,9	1,9	2,3	37,1	774 032
5 287	-0,3	1 474	+20,2	1,5	2,1	17,9	774 036
76 809	-3,3	5 068	-3,3	5,7	3,2	36,2	774 040
4 857 937	+1,2	359 605	+8,3	3,8	2,6	37,1	700 000
333 743	-5,4	49 862	-22,2	1,8	2,2	43,9	911 000
513 699	-0,2	96 646	+0,6	1,5	1,6	34,9	913 000
108 585	+16,2	24 809	+20,6	2,0	2,3	29,6	914 000
85 003	+1,9	16 340	+9,4	1,6	1,4	33,2	915 000
32 773	+1,2	2 609	+50,4	2,0	3,0	25,7	916 000
297 241	-3,1	25 885	-15,6	2,6	2,6	36,6	954 000
21 225	-3,2	881	+11,7	2,4	4,5	31,2	954 004
58 829	+7,9	246	-25,5	9,1	2,2	70,9	954 008
.	954 012
48 465	-6,7	5 594	-28,2	1,9	2,1	32,6	954 016
32 828	-6,6	2 427	-10,9	2,8	2,1	34,6	954 020
32 166	+7,1	3 402	-22,6	2,1	2,0	34,0	954 024
39 948	+3,7	827	-45,2	3,0	2,5	38,8	954 028
.	954 032
42 336	-7,7	10 595	+3,3	2,1	3,7	31,2	954 036
2 741 716	-1,6	680 161	+7,3	3,5	3,7	36,7	958 000
122 353	-8,1	22 401	-18,2	3,1	2,6	31,4	958 004
74 078	-0,5	10 148	-12,7	3,1	4,0	23,5	958 008
139 863	-3,8	24 390	+19,9	4,4	3,9	38,9	958 012
99 186	+10,5	5 012	-8,2	3,9	3,5	35,0	958 016
69 568	+5,7	25 690	+5,6	3,3	3,2	40,8	958 020
7 370	-22,1	1 398	-32,6	2,0	2,2	15,6	958 024
594 835	-10,1	265 167	+5,8	3,8	4,4	51,7	958 028
154 614	+3,3	31 008	+8,9	3,1	3,9	34,1	958 032
144 999	+4,1	25 533	+12,7	3,6	3,7	31,5	958 036
552 640	+3,7	60 624	+8,7	4,5	4,0	45,4	958 040
119 380	-7,3	12 436	+75,8	2,5	2,8	20,9	958 044
662 830	+1,0	196 354	+10,2	3,2	3,2	32,3	958 048

Januar bis

Amtliche Schlüsselnummer	Verwaltungsbezirk	Ankünfte			
		aller Gäste	Veränderung ¹⁾	ausländischer Gäste	Veränderung ¹⁾
962 000	Märkischer Kreis	151 754	+3,2	18 286	-3,1
962 004	Altena, Stadt	11 928	-4,3	549	-21,1
962 008	Balve, Stadt	9 575	-5,5	122	-19,7
962 012	Halver, Stadt	3 028	-9,9	258	-17,6
962 016	Hemer, Stadt
962 020	Herscheid	2 165	-2,3	238	-15,0
962 024	Iserlohn, Stadt	29 986	+18,5	3 606	+11,3
962 028	Kierspe, Stadt	1 145	-9,4	60	+39,5
962 032	Lüdenscheid, Stadt	32 326	+6,4	8 811	-3,0
962 036	Meinerzhagen, Stadt	25 452	-6,0	1 109	-22,2
962 040	Menden (Sauerland), Stadt	6 891	+4,0	455	-11,1
962 044	Nachrodt-Wiblingwerde	9 201	+9,9	708	+77,4
962 048	Neuenrade, Stadt	6 813	+5,9	1 526	-6,9
962 052	Plettenberg, Stadt	4 174	-6,0	268	-56,1
962 056	Schalksmühle
962 060	Werdohl, Stadt	2 871	-6,4	320	+49,5
966 000	Kreis Olpe	181 184	+0,7	17 107	+3,3
966 004	Attendorn, Stadt	34 940	+3,8	4 255	-3,1
966 008	Drolshagen, Stadt	8 395	+6,9	1 220	-17,6
966 012	Finnentrop	10 204	+7,5	1 189	+79,9
966 016	Kirchhundem	20 324	-11,3	1 022	+18,3
966 020	LenneStadt, Stadt	46 621	+3,4	2 971	+14,7
966 024	Olpe, Stadt	49 812	-0,6	5 291	-6,5
966 028	Wenden	10 888	+0,7	1 159	+25,6
970 000	Kreis Siegen-Wittgenstein	164 733	+4,3	20 424	+9,1
970 004	Bad Berleburg, Stadt	25 948	-14,3	1 105	+1,9
970 008	Burbach	6 361	+17,9	296	-16,9
970 012	Erndtebrück
970 016	Freudenberg, Stadt	11 722	+15,1	1 733	+12,9
970 020	Hilchenbach, Stadt	17 715	+1,1	1 215	+15,5
970 024	Kreuztal, Stadt	3 554	-6,7	413	-4,6
970 028	Bad Laasphe, Stadt	26 927	+13,2	3 754	+2,0
970 032	Netphen, Stadt	10 779	+10,6	171	-40,6
970 036	Neunkirchen
970 040	Siegen, Stadt	47 908	+5,9	10 339	+7,5
970 044	Wilnsdorf	11 249	+10,5	466	-8,6
974 000	Kreis Soest	241 299	+3,8	12 543	+13,0
974 004	Anröchte
974 008	Bad Sassendorf	45 161	+8,1	618	+28,5
974 012	Ense	1 514	+3,9	185	+49,2
974 016	Erwitte, Stadt	18 121	+27,9	248	+27,2
974 020	Geseke, Stadt	17 851	+11,8	116	-46,8
974 024	Lippetal	1 365	-32,8	225	-66,3
974 028	Lippstadt, Stadt	43 766	-5,0	3 913	+19,4
974 032	Möhnesee	39 332	+10,3	1 418	+26,8
974 036	Rüthen, Stadt	12 501	-14,8	327	+14,3
974 040	Soest, Stadt	26 839	-2,1	1 950	+1,9
974 044	Warstein, Stadt	14 864	+12,9	2 579	+32,6
974 048	Welver
974 052	Werl, Stadt	17 066	+4,6	829	+16,6
974 056	Wickede (Ruhr)	1 634	-3,3	71	-6,6
978 000	Kreis Unna	102 727	-2,0	16 139	+4,1
978 004	Bergkamen, Stadt	2 250	+153,7	430	+352,6
978 008	Bönen
978 012	Fröndenberg/Ruhr, Stadt	3 368	-25,7	227	-
978 016	Holzwickede	12 799	-11,3	5 141	-5,4
978 020	Kamen, Stadt	15 253	-3,0	1 580	-11,0
978 024	Lünen, Stadt	19 257	-	1 906	-2,1
978 028	Schwerte, Stadt	16 912	-0,8	513	+25,4
978 032	Selm, Stadt
978 036	Unna, Stadt	19 303	+3,8	3 124	+20,9
978 040	Werne, Stadt	11 707	-6,8	2 913	+7,2
900 000	Reg.-Bez. Arnsberg	2 369 543	+3,9	383 318	+10,4
	Nordrhein-Westfalen	12 114 374	+5,1	2 350 456	+8,3

stätten nach Verwaltungsbezirken

September 2005

Übernachtungen				Mittlere Aufenthaltsdauer ²⁾		Mittlere Auslastung der angebotenen Betten ³⁾	Amtliche Schlüssel- nummer
aller Gäste	Veränderung ¹⁾	ausländischer Gäste	Veränderung ¹⁾	aller Gäste	ausländischer Gäste		
334 706	-0,4	43 338	-11,3	2,2	2,4	29,7	962 000
23 971	+0,3	1 615	+3,3	2,0	2,9	31,8	962 004
17 648	-7,0	319	-16,5	1,8	2,6	20,7	962 008
4 470	-13,8	433	-35,0	1,5	1,7	24,8	962 012
.	962 016
4 350	-3,8	568	-11,7	2,0	2,4	16,1	962 020
51 964	+14,1	6 930	+13,8	1,7	1,9	29,2	962 024
2 850	-28,9	348	+74,9	2,5	5,8	7,1	962 028
63 978	-1,2	23 482	-12,8	2,0	2,7	35,0	962 032
61 865	-5,5	2 538	-36,6	2,4	2,3	29,2	962 036
12 051	-5,4	811	-38,2	1,7	1,8	20,7	962 040
17 947	+6,7	1 327	+114,7	2,0	1,9	31,3	962 044
12 366	-1,2	2 688	-20,1	1,8	1,8	30,5	962 048
8 758	+9,1	935	-31,6	2,1	3,5	29,1	962 052
.	962 056
6 442	-	700	+65,5	2,2	2,2	18,1	962 060
490 388	-1,6	59 321	-10,2	2,7	3,5	23,0	966 000
90 593	-2,7	15 687	-21,5	2,6	3,7	18,3	966 004
24 340	+2,9	4 590	-22,8	2,9	3,8	14,3	966 008
29 267	+8,9	4 824	+48,8	2,9	4,1	21,5	966 012
55 983	-16,5	2 807	+3,2	2,8	2,7	23,5	966 016
123 999	+3,8	8 725	+27,2	2,7	2,9	31,0	966 020
144 056	-1,6	19 697	-19,6	2,9	3,7	23,7	966 024
22 150	+1,9	2 991	+6,3	2,0	2,6	25,5	966 028
684 230	+2,4	48 209	+11,4	4,2	2,4	39,0	970 000
300 106	-4,6	3 204	+1,3	11,6	2,9	55,6	970 004
20 542	+8,6	975	-14,6	3,2	3,3	43,9	970 008
.	970 012
22 346	+16,1	3 625	+20,4	1,9	2,1	27,4	970 016
91 216	+1,1	5 130	+18,4	5,1	4,2	22,0	970 020
7 277	+3,9	1 704	+59,7	2,0	4,1	27,0	970 024
103 250	+9,7	10 838	+5,1	3,8	2,9	42,3	970 028
24 458	+6,2	582	-37,4	2,3	3,4	32,3	970 032
.	970 036
84 568	+10,6	18 902	+7,9	1,8	1,8	38,3	970 040
25 203	+22,6	1 360	+0,7	2,2	2,9	30,5	970 044
1 028 326	+0,4	27 026	+9,7	4,3	2,2	33,9	974 000
.	974 004
377 747	+1,9	1 445	+22,1	8,4	2,3	54,0	974 008
2 920	+3,3	424	+75,2	1,9	2,3	20,3	974 012
150 734	+11,3	650	-32,9	8,3	2,6	64,7	974 016
37 109	+4,0	178	-63,4	2,1	1,5	18,1	974 020
2 302	-15,5	381	-47,9	1,7	1,7	3,4	974 024
210 211	-11,4	7 053	+17,8	4,8	1,8	45,7	974 028
94 671	-5,2	4 439	+18,2	2,4	3,1	32,7	974 032
43 683	+23,2	1 222	+60,6	3,5	3,7	7,5	974 036
48 869	-0,5	3 151	-2,9	1,8	1,6	25,3	974 040
32 079	+11,8	6 160	+9,2	2,2	2,4	17,0	974 044
.	974 048
23 568	+10,3	1 570	+25,5	1,4	1,9	32,9	974 052
2 643	-6,7	195	+2,1	1,6	2,7	21,5	974 056
188 300	-1,4	29 263	-1,5	1,8	1,8	27,0	978 000
5 813	+121,7	2 231	+325,8	2,6	5,2	21,1	978 004
.	978 008
5 681	-36,8	558	+32,5	1,7	2,5	18,9	978 012
19 627	-23,2	6 583	-35,4	1,5	1,3	34,9	978 016
24 792	-3,2	2 289	-5,6	1,6	1,4	25,6	978 020
40 013	+11,3	5 182	+12,9	2,1	2,7	24,9	978 024
32 467	-0,7	1 108	+34,1	1,9	2,2	29,9	978 028
.	978 032
34 685	+6,9	5 911	+13,8	1,8	1,9	30,9	978 036
22 005	-8,6	4 929	-2,3	1,9	1,7	26,8	978 040
6 838 710	-0,7	1 103 469	+2,7	2,9	2,9	34,2	900 000
29 198 547	+2,6	5 409 404	+7,1	2,4	2,3	34,8	

3.2 Leistung der Beherbergungsstätten

Januar bis

Lfd. Nr.	Gemeindeguppe Betriebsart	Ankünfte			
		aller Gäste	Veränderung ¹⁾	ausländischer Gäste	Veränderung ¹⁾
1	Mineral-, Moor-, Sole- und Thermalbäder	655 777	+5,5	102 670	+25,3
2	Hotels	333 930	+6,7	71 327	+29,3
3	Gasthöfe	3 800	-26,1	206	-34,4
4	Pensionen	45 568	+1,0	668	-21,4
5	Hotels garnis	100 630	+0,8	23 068	+18,9
6	Erholungs-, Ferien- und Schulungsheime und Boardinghouses	33 660	+8,6	833	-21,3
7	Ferienhäuser, -wohnungen, -zentren	2 750	+7,8	156	-25,0
8	Hütten, Jugendherbergen u. Ä.	22 122	+2,1	3 926	+13,1
9	Vorsorge- und Reha-Kliniken	101 019	+2,6	159	+4,6
10	Campingplätze	12 298	+149,7	2 327	+71,6
11	Heilklimatische Kurorte	266 581	+6,3	63 477	+16,7
12	Hotels	107 819	+10,3	41 050	+21,1
13	Gasthöfe	8 128	+2,1	2 508	+25,5
14	Pensionen
15	Hotels garnis	22 129	+1,9	637	+24,9
16	Erholungs-, Ferien- und Schulungsheime und Boardinghouses	50 466	+6,0	534	+40,9
17	Ferienhäuser, -wohnungen, -zentren	37 924	+0,3	12 743	+6,3
18	Hütten, Jugendherbergen u. Ä.	14 820	+12,1	566	-14,8
19	Vorsorge- und Reha-Kliniken
20	Campingplätze	4 513	+0,3	2 200	-1,3
21	Kneippkurorte	242 898	-1,3	41 065	+1,7
22	Hotels	121 547	+0,8	25 704	+7,1
23	Gasthöfe	7 249	-4,6	1 026	+4,1
24	Pensionen
25	Hotels garnis	4 914	+91,3	795	+67,7
26	Erholungs-, Ferien- und Schulungsheime und Boardinghouses	23 403	-2,8	451	+11,6
27	Ferienhäuser, -wohnungen, -zentren	10 125	-7,9	3 774	-5,7
28	Hütten, Jugendherbergen u. Ä.	33 587	+14,5	1 551	+63,1
29	Vorsorge- und Reha-Kliniken
30	Campingplätze	31 540	-21,4	7 307	-16,7
31	Kneippheilkurorte	207 589	+5,1	21 626	+11,0
32	Hotels	107 958	+7,9	13 538	+9,3
33	Gasthöfe	16 803	+19,3	3 261	+11,8
34	Pensionen	10 791	-5,6	1 401	+12,2
35	Hotels garnis	4 192	-8,8	492	+12,8
36	Erholungs-, Ferien- und Schulungsheime und Boardinghouses	21 840	+1,7	281	-23,2
37	Ferienhäuser, -wohnungen, -zentren	11 941	+13,5	1 949	+18,0
38	Hütten, Jugendherbergen u. Ä.	14 566	-4,7	567	+57,5
39	Vorsorge- und Reha-Kliniken	17 582	-9,7	41	+41,4
40	Campingplätze	1 916	+235,6	96	-
41	Heilbäder zusammen	1 372 845	+4,3	228 838	+16,6
42	Hotels	671 254	+6,3	151 619	+20,9
43	Gasthöfe	35 980	+3,4	7 001	+12,6
44	Pensionen	77 130	-	5 762	+2,4
45	Hotels garnis	131 865	+2,4	24 992	+20,1
46	Erholungs-, Ferien- und Schulungsheime und Boardinghouses	129 369	+4,2	2 099	-4,9
47	Ferienhäuser, -wohnungen, -zentren	62 740	+1,4	18 622	+4,3
48	Hütten, Jugendherbergen u. Ä.	85 095	+7,0	6 610	+21,4
49	Vorsorge- und Reha-Kliniken	129 145	+0,5	203	+2,5
50	Campingplätze	50 267	+0,3	11 930	-4,2

nach Gemeindegruppen und Betriebsarten

September 2005

Übernachtungen				Mittlere Aufenthaltsdauer ²⁾		Mittlere Auslastung der angebotenen Betten ³⁾	Lfd. Nr.
aller Gäste	Veränderung ¹⁾	ausländischer Gäste	Veränderung ¹⁾	aller Gäste	ausländischer Gäste		
3 688 940	+1,7	225 960	+26,8	5,6	2,2	52,0	1
727 867	+10,1	151 413	+32,6	2,2	2,1	37,0	2
8 889	-21,4	402	-37,7	2,3	2,0	18,3	3
312 706	-14,7	2 530	-32,6	6,9	3,8	38,3	4
208 864	+1,3	48 775	+26,5	2,1	2,1	37,7	5
107 130	+7,3	4 207	+4,2	3,2	5,1	38,8	6
25 804	-0,1	1 782	-15,5	9,4	11,4	19,9	7
48 893	+4,7	7 112	+8,9	2,2	1,8	36,4	8
2 223 603	+1,2	4 997	+12,4	22,0	31,4	76,2	9
25 184	+90,1	4 742	+21,2	2,0	2,0	.	10
948 511	+0,1	211 107	+8,5	3,6	3,3	35,1	11
289 658	+7,9	118 708	+12,3	2,7	2,9	36,7	12
25 258	+4,2	7 514	+30,7	3,1	3,0	26,1	13
.	14
55 250	-	1 562	+30,5	2,5	2,5	43,3	15
175 670	+1,2	3 796	+60,5	3,5	7,1	40,9	16
173 610	-9,5	62 124	-0,9	4,6	4,9	29,4	17
25 111	-8,8	584	-53,8	1,7	1,0	25,0	18
.	19
15 577	-8,0	7 057	-0,9	3,5	3,2	.	20
793 153	-0,3	132 556	+5,9	3,3	3,2	28,8	21
263 744	+2,4	67 401	+12,7	2,2	2,6	34,5	22
16 297	-6,2	2 625	+0,9	2,2	2,6	13,7	23
.	24
9 380	+52,9	1 540	+16,5	1,9	1,9	30,9	25
94 471	-2,3	3 666	+9,6	4,0	8,1	36,8	26
56 106	-13,5	22 349	-12,8	5,5	5,9	21,2	27
74 061	+15,0	3 742	+120,0	2,2	2,4	35,1	28
.	29
110 240	+0,7	29 870	+11,7	3,5	4,1	.	30
1 043 677	+1,3	80 902	+8,3	5,0	3,7	45,7	31
307 059	+3,0	47 925	+5,3	2,8	3,5	42,4	32
59 054	+30,3	10 853	+17,1	3,5	3,3	30,3	33
49 448	-6,9	5 245	+9,6	4,6	3,7	28,4	34
7 555	-14,6	1 031	+11,1	1,8	2,1	15,0	35
71 536	+0,6	2 679	-35,2	3,3	9,5	44,0	36
66 873	+12,3	10 958	+21,3	5,6	5,6	32,8	37
30 334	-13,1	1 374	+130,9	2,1	2,4	33,1	38
448 177	-2,0	561	+204,9	25,5	13,7	68,5	39
3 641	+120,9	276	+11,7	1,9	2,9	.	40
6 474 281	+1,1	650 525	+13,6	4,7	2,8	43,7	41
1 588 328	+6,9	385 447	+18,5	2,4	2,5	37,4	42
109 498	+11,4	21 394	+17,1	3,0	3,1	23,8	43
431 564	-12,2	18 853	-8,8	5,6	3,3	34,9	44
281 049	+1,7	52 908	+25,9	2,1	2,1	36,8	45
448 807	+1,7	14 348	+3,4	3,5	6,8	39,9	46
322 393	-5,8	97 213	-2,2	5,1	5,2	27,1	47
178 399	+2,8	12 812	+27,0	2,1	1,9	33,2	48
2 959 601	+0,3	5 605	+12,1	22,9	27,6	75,5	49
154 642	+9,5	41 945	+10,3	3,1	3,5	.	50

Januar bis

Lfd. Nr.	Gemeindeguppe Betriebsart	Ankünfte			
		aller Gäste	Veränderung ¹⁾	ausländischer Gäste	Veränderung ¹⁾
51	Luftkurorte	393 617	+3,1	44 599	+14,8
52	Hotels	161 778	+11,6	29 147	+27,8
53	Gasthöfe	18 572	-1,5	1 727	+1,1
54	Pensionen	33 293	+2,8	2 127	-14,1
55	Hotels garnis	5 419	-10,8	1 568	-20,6
56	Erholungs-, Ferien- und Schulungsheime und Boardinghouses	72 118	-1,7	782	+37,9
57	Ferienhäuser, -wohnungen, -zentren	10 344	+6,3	1 414	-7,2
58	Hütten, Jugendherbergen u. Ä.	56 171	-9,4	2 000	+22,5
59	Vorsorge- und Reha-Kliniken	10 244	-2,3	18	+50,0
60	Campingplätze	25 678	+7,1	5 816	-5,2
61	Erholungsorte	595 055	+7,8	62 991	+8,9
62	Hotels	184 458	+0,3	31 659	-1,8
63	Gasthöfe	18 528	-7,2	3 291	-16,2
64	Pensionen	19 343	+10,6	1 320	+29,0
65	Hotels garnis	17 704	+26,2	4 591	+19,3
66	Erholungs-, Ferien- und Schulungsheime und Boardinghouses	146 091	-0,3	4 094	+38,7
67	Ferienhäuser, -wohnungen, -zentren	23 930	-20,0	4 227	+138,5
68	Hütten, Jugendherbergen u. Ä.	120 052	+23,4	4 700	+99,5
69	Vorsorge- und Reha-Kliniken	5 109	-12,0	79	+58,0
70	Campingplätze	59 840	+60,8	9 030	-6,6
71	Sonstige Gemeinden	9 752 857	+5,1	2 014 028	+7,3
72	Hotels	5 779 875	+6,0	1 339 703	+6,3
73	Gasthöfe	119 185	-6,3	11 040	-17,4
74	Pensionen	79 798	+1,0	7 282	+3,0
75	Hotels garnis	2 106 587	+10,5	460 279	+9,5
76	Erholungs-, Ferien- und Schulungsheime und Boardinghouses	799 953	-0,5	44 798	+10,6
77	Ferienhäuser, -wohnungen, -zentren	172 604	+10,3	62 449	+30,0
78	Hütten, Jugendherbergen u. Ä.	484 572	+0,4	60 096	+6,6
79	Vorsorge- und Reha-Kliniken	26 103	+8,5	7	-70,8
80	Campingplätze	184 180	-24,2	28 374	-10,0
81	Nordrhein-Westfalen	12 114 374	+5,1	2 350 456	+8,3
82	Hotels	6 797 365	+6,0	1 552 128	+7,7
83	Gasthöfe	192 265	-4,2	23 059	-8,5
84	Pensionen	209 564	+1,7	16 491	+1,8
85	Hotels garnis	2 261 575	+10,0	491 430	+9,9
86	Erholungs-, Ferien- und Schulungsheime und Boardinghouses	1 147 531	-	51 773	+12,0
87	Ferienhäuser, -wohnungen, -zentren	269 618	+4,5	86 712	+25,4
88	Hütten, Jugendherbergen u. Ä.	745 890	+3,4	73 406	+11,6
89	Vorsorge- und Reha-Kliniken	170 601	+1,1	307	+8,1
90	Campingplätze	319 965	-9,7	55 150	-7,8

nach Gemeindegruppen und Betriebsarten

September 2005

Übernachtungen				Mittlere Aufenthaltsdauer ²⁾		Mittlere Auslastung der angebotenen Betten ³⁾	Lfd. Nr.
aller Gäste	Veränderung ¹⁾	ausländischer Gäste	Veränderung ¹⁾	aller Gäste	ausländischer Gäste		
1 183 850	-0,3	116 266	+10,3	3,0	2,6	26,6	51
329 907	+8,3	66 347	+23,6	2,0	2,3	28,6	52
44 458	+2,2	4 607	+8,1	2,4	2,7	19,2	53
135 026	-1,2	6 818	-17,4	4,1	3,2	34,6	54
10 119	-6,3	2 874	-23,0	1,9	1,8	19,4	55
215 411	-8,1	5 641	+81,3	3,0	7,2	35,2	56
57 585	-3,7	9 970	-21,8	5,6	7,1	20,8	57
140 299	-8,7	5 205	+40,6	2,5	2,6	35,4	58
189 940	+3,5	433	+10,2	18,5	24,1	66,8	59
61 105	+0,4	14 371	-7,3	2,4	2,5	.	60
1 582 675	+4,9	196 213	+18,6	2,7	3,1	30,0	61
374 865	-1,7	81 749	-	2,0	2,6	29,2	62
39 102	-3,5	7 547	-10,3	2,1	2,3	18,5	63
72 829	+9,6	5 120	+38,6	3,8	3,9	28,1	64
30 595	+19,3	8 796	+20,0	1,7	1,9	27,0	65
436 187	-0,8	10 765	+20,2	3,0	2,6	42,7	66
92 283	+5,6	34 413	+241,1	3,9	8,1	24,1	67
285 363	+15,1	12 682	+142,0	2,4	2,7	41,2	68
87 501	-13,7	1 507	+59,0	17,1	19,1	59,3	69
163 950	+39,2	33 634	-13,9	2,7	3,7	.	70
19 957 741	+3,1	4 446 400	+5,6	2,0	2,2	33,6	71
10 106 625	+5,2	2 699 376	+5,6	1,7	2,0	35,5	72
269 016	-8,1	30 248	-21,0	2,3	2,7	18,0	73
270 666	-3,4	26 303	+12,3	3,4	3,6	30,0	74
3 971 946	+7,2	1 020 497	+5,6	1,9	2,2	35,7	75
2 272 405	-0,7	148 385	+14,3	2,8	3,3	39,4	76
676 016	-9,1	276 060	+2,2	3,9	4,4	41,9	77
1 088 617	+3,0	135 883	+14,6	2,2	2,3	39,6	78
654 466	+3,1	194	-62,4	25,1	27,7	70,5	79
647 984	-13,3	109 454	+2,0	3,5	3,9	.	80
29 198 547	+2,6	5 409 404	+7,1	2,4	2,3	34,8	81
12 399 725	+5,3	3 232 919	+7,2	1,8	2,1	35,3	82
462 074	-2,7	63 796	-7,9	2,4	2,8	19,3	83
910 085	-6,7	57 094	+1,9	4,3	3,5	32,6	84
4 293 709	+6,8	1 085 075	+6,5	1,9	2,2	35,6	85
3 372 810	-0,9	179 139	+15,0	2,9	3,5	39,5	86
1 148 277	-6,9	417 656	+6,5	4,3	4,8	33,2	87
1 692 678	+3,7	166 582	+21,1	2,3	2,3	38,6	88
3 891 508	+0,5	7 739	+12,8	22,8	25,2	73,7	89
1 027 681	-3,7	199 404	-0,3	3,2	3,6	.	90

3.3 Leistung der Beherbergungsstätten

Januar bis

Lfd. Nr.	Reisegebiet Betriebsart	Ankünfte			
		aller Gäste	Veränderung ¹⁾	ausländischer Gäste	Veränderung ¹⁾
1	Eifel und Region Aachen	679 033	+3,4	141 236	+19,5
2	Hotels	291 780	+6,3	83 555	+19,6
3	Gasthöfe	6 418	+6,5	786	-6,0
4	Pensionen	8 842	+7,5	1 702	+1,5
5	Hotels garnis	114 098	+3,4	28 181	+13,0
6	Erholungs-, Ferien- und Schulungsheime und Boardinghouses	89 067	-4,3	1 429	+2,3
7	Ferienhäuser, -wohnungen, -zentren	23 629	-20,9	6 487	+73,4
8	Hütten, Jugendherbergen u. Ä.	97 364	+1,0	8 398	+44,7
9	Vorsorge- und Reha-Kliniken	10 707	+1,5	219	+12,3
10	Campingplätze	37 128	+32,9	10 479	+7,4
11	Niederrhein	1 181 793	+2,4	209 810	+3,1
12	Hotels	702 698	+0,6	161 718	+4,2
13	Gasthöfe	19 193	-5,0	1 888	-24,4
14	Pensionen
15	Hotels garnis	167 067	-4,2	32 156	-6,5
16	Erholungs-, Ferien- und Schulungsheime und Boardinghouses	115 312	-	4 840	+38,8
17	Ferienhäuser, -wohnungen, -zentren	3 830	+124,6	55	-17,9
18	Hütten, Jugendherbergen u. Ä.	87 293	+24,8	5 764	+49,2
19	Vorsorge- und Reha-Kliniken
20	Campingplätze	72 831	+20,9	2 823	-15,3
21	Münsterland	967 378	+4,1	102 920	+4,5
22	Hotels	565 347	+7,7	67 611	+9,9
23	Gasthöfe
24	Pensionen	29 710	+8,7	1 864	-2,4
25	Hotels garnis	107 503	+15,1	15 611	+11,8
26	Erholungs-, Ferien- und Schulungsheime und Boardinghouses	141 917	+0,4	1 952	-26,7
27	Ferienhäuser, -wohnungen, -zentren	10 292	+18,8	871	+31,4
28	Hütten, Jugendherbergen u. Ä.	47 574	-0,6	2 691	+34,2
29	Vorsorge- und Reha-Kliniken
30	Campingplätze	41 608	-26,7	10 593	-19,4
31	Teutoburger Wald	1 290 378	+3,4	140 916	+9,9
32	Hotels	702 138	+2,3	98 946	+4,5
33	Gasthöfe	27 564	-11,2	1 995	-26,5
34	Pensionen	68 722	+0,8	1 837	-13,0
35	Hotels garnis	135 986	+27,8	22 013	+60,6
36	Erholungs-, Ferien- und Schulungsheime und Boardinghouses	112 172	+1,6	1 620	+39,5
37	Ferienhäuser, -wohnungen, -zentren	17 288	-2,2	3 661	+5,7
38	Hütten, Jugendherbergen u. Ä.	79 489	-7,7	2 161	-16,0
39	Vorsorge- und Reha-Kliniken	89 017	+3,2	62	+37,8
40	Campingplätze	58 002	+3,6	8 621	+11,8
41	Sauerland	1 346 805	+5,1	230 727	+15,1
42	Hotels	543 589	+7,9	113 442	+15,0
43	Gasthöfe	67 414	-3,3	12 674	+1,4
44	Pensionen	66 044	+2,4	6 912	+10,0
45	Hotels garnis	66 959	+8,4	5 355	+33,5
46	Erholungs-, Ferien- und Schulungsheime und Boardinghouses	192 084	+2,1	2 344	+31,5
47	Ferienhäuser, -wohnungen, -zentren	210 348	+7,2	75 172	+24,4
48	Hütten, Jugendherbergen u. Ä.	116 074	+6,2	3 213	+13,2
49	Vorsorge- und Reha-Kliniken	30 219	-1,0	7	-
50	Campingplätze	54 074	-5,1	11 608	-17,4
51	Siegerland-Wittgenstein	164 733	+4,3	20 424	+9,1
52	Hotels	95 254	+9,0	16 970	+7,7
53	Gasthöfe	8 933	+26,1	578	+32,6
54	Pensionen	5 200	-1,6	353	-23,8
55	Hotels garnis	9 715	+15,0	2 041	+29,7
56	Erholungs-, Ferien- und Schulungsheime und Boardinghouses	25 946	+6,2	190	-7,8
57	Ferienhäuser, -wohnungen, -zentren
58	Hütten, Jugendherbergen u. Ä.	2 871	-42,2	5	-94,1
59	Vorsorge- und Reha-Kliniken
60	Campingplätze	1 894	-24,4	278	+58,0

Januar bis

Lfd. Nr.	Reisegebiet Betriebsart	Ankünfte			
		aller Gäste	Veränderung ¹⁾	ausländischer Gäste	Veränderung ¹⁾
61	Bergisches Land	614 689	-5,4	89 028	+3,7
62	Hotels	326 812	+7,6	67 961	+2,7
63	Gasthöfe	3 528	-17,0	409	-10,9
64	Pensionen	1 757	-17,9	72	-24,2
65	Hotels garnis	88 510	-1,0	13 332	-9,6
66	Erholungs-, Ferien- und Schulungsheime und Boardinghouses	105 832	-16,1	3 224	+76,7
67	Ferienhäuser, -wohnungen, -zentren	1 570	+26,5	331	+24,4
68	Hütten, Jugendherbergen u. Ä.	66 575	+4,5	3 366	+82,2
69	Vorsorge- und Reha-Kliniken	14 319	+6,3	10	-67,7
70	Campingplätze	5 786	-87,3	323	-15,0
71	Bonn und Rhein-Sieg-Kreis	834 642	+8,2	129 279	+13,9
72	Hotels	493 816	+10,8	84 416	+15,5
73	Gasthöfe	9 208	-0,3	762	+0,4
74	Pensionen	4 442	-28,1	199	-71,2
75	Hotels garnis	146 722	-0,9	26 448	+0,8
76	Erholungs-, Ferien- und Schulungsheime und Boardinghouses	141 017	+7,4	10 917	+56,7
77	Ferienhäuser, -wohnungen, -zentren
78	Hütten, Jugendherbergen u. Ä.	34 137	+24,4	5 458	+10,4
79	Vorsorge- und Reha-Kliniken
80	Campingplätze	4 991	+102,8	1 079	+44,3
81	Köln und Region	1 975 313	+12,3	575 394	+10,5
82	Hotels	1 159 847	+11,8	360 968	+10,3
83	Gasthöfe	6 884	+5,9	860	-17,0
84	Pensionen
85	Hotels garnis	605 163	+18,0	148 446	+17,7
86	Erholungs-, Ferien- und Schulungsheime und Boardinghouses
87	Ferienhäuser, -wohnungen, -zentren
88	Hütten, Jugendherbergen u. Ä.
89	Vorsorge- und Reha-Kliniken	-	-	-	-
90	Campingplätze
91	Düsseldorf und Kreis Mettmann	1 441 338	+6,3	466 503	+3,5
92	Hotels	914 925	+5,3	322 682	+2,5
93	Gasthöfe
94	Pensionen	2 510	-21,7	232	-53,5
95	Hotels garnis	460 509	+10,1	137 156	+6,7
96	Erholungs-, Ferien- und Schulungsheime und Boardinghouses
97	Ferienhäuser, -wohnungen, -zentren
98	Hütten, Jugendherbergen u. Ä.
99	Vorsorge- und Reha-Kliniken	-	-	-	-
100	Campingplätze
101	Ruhrgebiet	1 618 272	+3,5	244 219	+5,3
102	Hotels	1 001 159	+1,9	173 859	+6,1
103	Gasthöfe	20 468	+13,9	1 293	+5,6
104	Pensionen	4 383	+5,9	1 116	+224,4
105	Hotels garnis	359 343	+8,0	60 691	+3,2
106	Erholungs-, Ferien- und Schulungsheime und Boardinghouses	133 989	+7,1	1 627	+6,9
107	Ferienhäuser, -wohnungen, -zentren	1 094	-24,5	54	-87,4
108	Hütten, Jugendherbergen u. Ä.	77 545	-6,0	4 627	-3,2
109	Vorsorge- und Reha-Kliniken	9 317	+21,2	-	-
110	Campingplätze	10 974	+16,2	952	+7,3
111	Nordrhein-Westfalen	12 114 374	+5,1	2 350 456	+8,3
112	Hotels	6 797 365	+6,0	1 552 128	+7,7
113	Gasthöfe	192 265	-4,2	23 059	-8,5
114	Pensionen	209 564	+1,7	16 491	+1,8
115	Hotels garnis	2 261 575	+10,0	491 430	+9,9
116	Erholungs-, Ferien- und Schulungsheime und Boardinghouses	1 147 531	-	51 773	+12,0
117	Ferienhäuser, -wohnungen, -zentren	269 618	+4,5	86 712	+25,4
118	Hütten, Jugendherbergen u. Ä.	745 890	+3,4	73 406	+11,6
119	Vorsorge- und Reha-Kliniken	170 601	+1,1	307	+8,1
120	Campingplätze	319 965	-9,7	55 150	-7,8

nach Reisegebieten und Betriebsarten

September 2005

Übernachtungen				Mittlere Aufenthaltsdauer ²⁾		Mittlere Auslastung der angebotenen Betten ³⁾	Lfd. Nr.
aller Gäste	Veränderung ¹⁾	ausländischer Gäste	Veränderung ¹⁾	aller Gäste	ausländischer Gäste		
1 562 596	-4,3	197 016	+1,9	2,5	2,2	32,8	61
598 966	+5,5	140 399	+0,6	1,8	2,1	28,9	62
9 386	-19,9	1 499	+6,9	2,7	3,7	17,3	63
6 255	-25,8	418	-23,0	3,6	5,8	20,6	64
165 314	-5,3	32 746	-7,6	1,9	2,5	29,6	65
267 293	-15,3	10 592	+38,0	2,5	3,3	33,2	66
4 710	-7,4	1 323	-31,0	3,0	4,0	16,6	67
156 100	+2,2	9 033	+88,3	2,3	2,7	39,6	68
337 154	+3,8	241	-63,4	23,5	24,1	86,8	69
17 418	-75,6	765	-45,8	3,0	2,4	.	70
1 680 535	+4,2	301 528	+12,1	2,0	2,3	36,0	71
875 677	+7,7	180 905	+14,7	1,8	2,1	35,7	72
22 004	-9,6	1 537	-23,6	2,4	2,0	14,3	73
10 902	-21,9	633	-62,3	2,5	3,2	35,9	74
292 379	-3,3	64 288	-8,6	2,0	2,4	37,3	75
369 334	+2,7	36 133	+52,3	2,6	3,3	43,4	76
75 820	+19,5	15 854	+32,4	2,2	2,9	46,8	78
12 823	+108,5	2 178	+48,0	2,6	2,0	.	80
3 682 295	+11,5	1 206 708	+11,0	1,9	2,1	42,3	81
2 031 134	+12,6	716 991	+11,0	1,8	2,0	43,4	82
16 040	-1,7	2 420	-20,0	2,3	2,8	17,7	83
1 148 744	+13,8	327 262	+13,6	1,9	2,2	42,2	85
.	86
.	87
.	88
-	-	-	-	-	-	-	89
.	90
2 604 805	+5,3	948 915	+4,1	1,8	2,0	38,6	91
1 539 612	+4,4	621 280	+4,4	1,7	1,9	40,5	92
9 098	-3,6	891	-56,1	3,6	3,8	30,5	94
905 605	+8,1	311 160	+4,5	2,0	2,3	35,9	95
.	96
.	97
.	98
-	-	-	-	-	-	-	99
.	100
3 189 646	+2,5	498 180	+1,2	2,0	2,0	34,7	101
1 745 488	+1,8	349 208	+2,4	1,7	2,0	36,6	102
46 668	+8,0	4 770	+3,4	2,3	3,7	22,1	103
12 640	-34,5	2 906	+132,7	2,9	2,6	27,2	104
641 281	+2,5	120 932	-2,8	1,8	2,0	32,7	105
361 783	+12,1	4 756	+6,9	2,7	2,9	38,3	106
4 432	-12,2	303	-85,8	4,1	5,6	18,3	107
163 458	-7,4	13 159	+3,4	2,1	2,8	34,3	108
184 233	+5,0	-	-	19,8	-	60,5	109
29 663	+2,8	2 146	+9,8	2,7	2,3	.	110
29 198 547	+2,6	5 409 404	+7,1	2,4	2,3	34,8	111
12 399 725	+5,3	3 232 919	+7,2	1,8	2,1	35,3	112
462 074	-2,7	63 796	-7,9	2,4	2,8	19,3	113
910 085	-6,7	57 094	+1,9	4,3	3,5	32,6	114
4 293 709	+6,8	1 085 075	+6,5	1,9	2,2	35,6	115
3 372 810	-0,9	179 139	+15,0	2,9	3,5	39,5	116
1 148 277	-6,9	417 656	+6,5	4,3	4,8	33,2	117
1 692 678	+3,7	166 582	+21,1	2,3	2,3	38,6	118
3 891 508	+0,5	7 739	+12,8	22,8	25,2	73,7	119
1 027 681	-3,7	199 404	-0,3	3,2	3,6	.	120

3.4 Leistung der Beherbergungsstätten nach Reisegebieten und Herkunftsländern

Januar bis September 2005

Reisegebiet Herkunftsland (ständiger Wohnsitz)	Ankünfte		Übernachtungen			Mittlere Aufenthalts- dauer ³⁾
	aller Gäste	Verän- derung ¹⁾	aller Gäste	Verän- derung ¹⁾	Anteil ²⁾	
Eifel und Region Aachen	679 033	+3,4	1 748 964	+3,3	100	2,6
Bundesrepublik Deutschland	537 797	-0,2	1 396 704	-1,1	79,9	2,6
Ausland	141 236	+19,5	352 260	+25,7	20,1	2,5
Europa	122 378	+20,0	288 576	+23,8	81,9	2,4
EU-Länder	106 736	+19,6	253 128	+24,2	71,9	2,4
Belgien	24 040	+15,9	56 047	+5,7	15,9	2,3
Dänemark	3 330	+32,0	4 834	+18,6	1,4	1,5
Finnland	1 246	+12,2	2 665	+15,0	0,8	2,1
Frankreich	9 325	+9,4	16 918	+11,8	4,8	1,8
Griechenland	877	+18,5	2 868	+27,4	0,8	3,3
Vereinigtes Königreich	16 097	+16,4	32 878	+17,6	9,3	2,0
Republik Irland	423	+2,9	1 047	+23,0	0,3	2,5
Italien	6 733	+63,2	15 034	+72,5	4,3	2,2
Luxemburg	1 180	+25,9	2 422	+16,7	0,7	2,1
Niederlande	33 530	+18,1	97 525	+37,4	27,7	2,9
Österreich	2 941	+11,4	6 305	+20,4	1,8	2,1
Portugal	550	+61,8	1 680	+105,1	0,5	3,1
Schweden	2 837	+7,0	4 702	+1,8	1,3	1,7
Spanien	3 627	+59,8	8 203	+40,5	2,3	2,3
Baltische Staaten	1 281	+91,2	2 815	+69,4	0,8	2,2
Island	177	+276,6	765	x	0,2	4,3
Norwegen	1 732	+148,1	3 354	+149,4	1,0	1,9
Polen	2 534	+8,0	4 858	-2,0	1,4	1,9
Russland	1 093	-13,6	3 141	-1,8	0,9	2,9
Schweiz	3 171	+19,1	6 679	+33,8	1,9	2,1
Tschechische Republik	1 305	+27,3	2 688	+6,2	0,8	2,1
Türkei	959	+17,8	2 089	+11,3	0,6	2,2
Ungarn	1 312	+58,5	2 943	+40,1	0,8	2,2
Sonstige europäische Länder	2 078	-12,4	6 116	-5,0	1,7	2,9
Afrika	936	+33,7	3 166	+55,2	0,9	3,4
Republik Südafrika	361	+8,1	1 464	+33,8	0,4	4,1
Sonstige afrikanische Länder	575	+57,1	1 702	+79,9	0,5	3,0
Asien	6 980	+8,2	27 537	+24,5	7,8	3,9
Arabische Golfstaaten	1 360	+1,2	10 912	+69,5	3,1	8,0
Volksrepublik China und Hongkong	1 985	+52,9	5 286	+46,6	1,5	2,7
Israel	449	-39,5	1 997	-51,2	0,6	4,4
Japan	1 314	-17,6	3 446	-8,1	1,0	2,6
Südkorea	446	+46,2	1 284	+75,2	0,4	2,9
Taiwan	153	-23,9	488	-44,7	0,1	3,2
Sonstige asiatische Länder	1 273	+31,6	4 124	+57,5	1,2	3,2
Amerika	7 101	+1,9	21 913	+18,9	6,2	3,1
Kanada	743	-0,4	2 281	+19,2	0,6	3,1
USA	5 477	-	16 816	+18,8	4,8	3,1
Mittelamerika und Karibik	174	+41,5	516	+58,3	0,1	3,0
Brasilien	322	+3,2	1 119	+8,5	0,3	3,5
Sonstige südamerikanische Länder	385	+23,8	1 181	+18,0	0,3	3,1
Australien, Neuseeland und Ozeanien	825	+126,6	2 282	+120,1	0,6	2,8
Ohne Angabe	3 016	+70,9	8 786	+148,3	2,5	2,9

1) Veränderung gegenüber dem Vorjahreszeitraum in % – 2) Bei Übernachtungen von Gästen aus der Bundesrepublik Deutschland und dem Ausland: Anteil an allen Übernachtungen im Bundesgebiet; sonst: Anteil an allen Übernachtungen am Ausland zusammen. – 3) mittlere Aufenthaltsdauer in Tagen = Übernachtungen / Ankünfte

Noch: 3.4 Leistung der Beherbergungsstätten nach Reisegebieten und Herkunftsländern

Januar bis September 2005

Reisegebiet Herkunftsland (ständiger Wohnsitz)	Ankünfte		Übernachtungen			Mittlere Aufenthalts- dauer ³⁾
	aller Gäste	Verän- derung ¹⁾	aller Gäste	Verän- derung ¹⁾	Anteil ²⁾	
Niederrhein	1 181 793	+2,4	2 496 534	+1,4	100	2,1
Bundesrepublik Deutschland	971 983	+2,2	2 036 266	+1,4	81,6	2,1
Ausland	209 810	+3,1	460 268	+1,4	18,4	2,2
Europa	171 614	+1,8	353 946	+0,6	76,9	2,1
EU-Länder	141 034	+0,2	283 577	-0,8	61,6	2,0
Belgien	9 486	+1,8	16 357	-10,8	3,6	1,7
Dänemark	6 571	-8,5	14 579	+5,6	3,2	2,2
Finnland	1 096	-33,5	2 383	-23,1	0,5	2,2
Frankreich	10 388	-8,1	20 268	-16,3	4,4	2,0
Griechenland	1 303	+3,2	3 614	+10,3	0,8	2,8
Vereinigtes Königreich	19 424	-3,7	43 611	-7,6	9,5	2,2
Republik Irland	1 086	+49,8	2 421	+35,7	0,5	2,2
Italien	8 373	+2,9	19 036	-1,7	4,1	2,3
Luxemburg	1 181	+28,0	2 199	+43,1	0,5	1,9
Niederlande	63 456	-	115 256	+0,3	25,0	1,8
Österreich	7 185	+2,2	17 398	-3,3	3,8	2,4
Portugal	1 255	+37,3	2 809	+23,9	0,6	2,2
Schweden	4 905	+13,9	9 019	+27,3	2,0	1,8
Spanien	5 325	+22,4	14 627	+33,7	3,2	2,7
Baltische Staaten	782	-7,9	1 771	-23,0	0,4	2,3
Island	54	-59,4	129	-68,1	-	2,4
Norwegen	1 433	-4,7	2 806	-17,4	0,6	2,0
Polen	4 503	+1,9	10 779	+0,6	2,3	2,4
Russland	3 015	+17,2	10 100	+12,9	2,2	3,3
Schweiz	9 073	+14,4	15 902	+6,5	3,5	1,8
Tschechische Republik	2 571	+0,8	6 427	-4,8	1,4	2,5
Türkei	3 598	-1,0	7 741	-6,7	1,7	2,2
Ungarn	2 009	+80,5	4 628	+76,6	1,0	2,3
Sonstige europäische Länder	3 542	+15,6	10 086	+34,1	2,2	2,8
Afrika	1 118	-33,3	3 398	-25,3	0,7	3,0
Republik Südafrika	378	-7,4	1 110	-7,6	0,2	2,9
Sonstige afrikanische Länder	740	-41,6	2 288	-31,7	0,5	3,1
Asien	9 169	-10,8	31 118	-6,5	6,8	3,4
Arabische Golfstaaten	580	+0,5	1 927	-6,1	0,4	3,3
Volksrepublik China und Hongkong	2 492	+9,0	8 783	-15,4	1,9	3,5
Israel	611	+11,1	1 699	+12,1	0,4	2,8
Japan	2 225	+0,3	7 256	-1,7	1,6	3,3
Südkorea	732	+1,4	2 093	+8,0	0,5	2,9
Taiwan	358	-1,9	1 561	+3,7	0,3	4,4
Sonstige asiatische Länder	2 171	-39,0	7 799	-8,2	1,7	3,6
Amerika	11 232	+1,5	38 096	-5,2	8,3	3,4
Kanada	1 284	+3,0	4 921	+2,1	1,1	3,8
USA	8 395	+0,3	27 888	-3,0	6,1	3,3
Mittelamerika und Karibik	395	-11,2	1 444	-36,2	0,3	3,7
Brasilien	656	+12,1	2 190	-23,2	0,5	3,3
Sonstige südamerikanische Länder	502	+19,5	1 653	+10,1	0,4	3,3
Australien, Neuseeland und Ozeanien	1 377	+64,9	3 896	+71,7	0,8	2,8
Ohne Angabe	15 300	+36,3	29 814	+34,5	6,5	1,9

Noch: 3.4 Leistung der Beherbergungsstätten nach Reisegebieten und Herkunftsländern

Januar bis September 2005

Reisegebiet Herkunftsland (ständiger Wohnsitz)	Ankünfte		Übernachtungen			Mittlere Aufenthalts- dauer ³⁾
	aller Gäste	Verän- derung ¹⁾	aller Gäste	Verän- derung ¹⁾	Anteil ²⁾	
Münsterland	967 378	+4,1	2 095 869	+2,1	100	2,2
Bundesrepublik Deutschland	864 458	+4,0	1 869 000	+1,7	89,2	2,2
Ausland	102 920	+4,5	226 869	+5,2	10,8	2,2
Europa	87 888	+5,0	190 575	+4,4	84,0	2,2
EU-Länder	71 100	+4,3	147 705	+5,1	65,1	2,1
Belgien	5 196	+3,1	10 513	+10,7	4,6	2,0
Dänemark	7 996	+8,1	10 180	-5,2	4,5	1,3
Finnland	973	-7,6	1 529	-3,5	0,7	1,6
Frankreich	5 204	+0,5	9 912	+4,0	4,4	1,9
Griechenland	420	-11,2	791	-19,9	0,3	1,9
Vereinigtes Königreich	8 527	+27,0	16 453	+24,0	7,3	1,9
Republik Irland	343	-	730	+13,0	0,3	2,1
Italien	3 179	+17,0	5 940	+17,8	2,6	1,9
Luxemburg	795	-0,1	1 398	-12,2	0,6	1,8
Niederlande	28 006	-3,6	71 550	+1,0	31,5	2,6
Österreich	2 806	-1,8	5 613	-6,4	2,5	2,0
Portugal	377	-14,9	899	-7,5	0,4	2,4
Schweden	3 734	-11,1	5 238	-7,5	2,3	1,4
Spanien	3 544	+86,4	6 959	+66,4	3,1	2,0
Baltische Staaten	930	+31,4	2 108	+20,5	0,9	2,3
Island	93	+13,4	151	-12,2	0,1	1,6
Norwegen	1 877	+9,7	2 861	-6,1	1,3	1,5
Polen	4 934	+5,7	14 987	-9,9	6,6	3,0
Russland	1 361	-5,8	4 015	-14,4	1,8	3,0
Schweiz	3 501	+17,2	7 333	+38,6	3,2	2,1
Tschechische Republik	1 076	+15,6	3 205	+43,9	1,4	3,0
Türkei	620	-9,8	1 200	-21,3	0,5	1,9
Ungarn	744	-18,1	2 174	-9,4	1,0	2,9
Sonstige europäische Länder	1 652	+15,9	4 836	+14,2	2,1	2,9
Afrika	350	-14,8	1 037	-39,2	0,5	3,0
Republik Südafrika	151	-6,2	358	-4,0	0,2	2,4
Sonstige afrikanische Länder	199	-20,4	679	-49,0	0,3	3,4
Asien	3 469	+19,6	9 100	+14,9	4,0	2,6
Arabische Golfstaaten	701	+111,1	1 797	+106,3	0,8	2,6
Volksrepublik China und Hongkong	640	+12,5	1 815	-3,8	0,8	2,8
Israel	291	+0,3	572	-11,7	0,3	2,0
Japan	1 022	+12,4	2 103	+2,4	0,9	2,1
Südkorea	189	+8,6	585	+11,0	0,3	3,1
Taiwan	108	+5,9	225	+16,0	0,1	2,1
Sonstige asiatische Länder	518	-1,1	2 003	+15,2	0,9	3,9
Amerika	5 686	-0,8	14 662	+10,3	6,5	2,6
Kanada	485	+22,5	1 136	+18,0	0,5	2,3
USA	4 398	-9,1	10 780	-1,7	4,8	2,5
Mittelamerika und Karibik	155	+43,5	1 179	+435,9	0,5	7,6
Brasilien	382	+61,9	992	+54,3	0,4	2,6
Sonstige südamerikanische Länder	266	+76,2	575	+13,6	0,3	2,2
Australien, Neuseeland und Ozeanien	480	+27,3	1 095	+21,8	0,5	2,3
Ohne Angabe	5 047	-6,3	10 400	+11,3	4,6	2,1

Noch: 3.4 Leistung der Beherbergungsstätten nach Reisegebieten und Herkunftsländern

Januar bis September 2005

Reisegebiet Herkunftsland (ständiger Wohnsitz)	Ankünfte		Übernachtungen			Mittlere Aufenthalts- dauer ³⁾
	aller Gäste	Verän- derung ¹⁾	aller Gäste	Verän- derung ¹⁾	Anteil ²⁾	
Teutoburger Wald	1 290 378	+3,4	4 857 937	+1,2	100	3,8
Bundesrepublik Deutschland	1 149 462	+2,6	4 498 332	+0,6	92,6	3,9
Ausland	140 916	+9,9	359 605	+8,3	7,4	2,6
Europa	117 214	+7,9	302 217	+6,6	84,0	2,6
EU-Länder	89 296	+7,6	236 183	+7,6	65,7	2,6
Belgien	6 333	+9,3	11 564	-9,0	3,2	1,8
Dänemark	5 934	-1,3	13 750	-5,7	3,8	2,3
Finnland	1 352	+6,5	2 449	-6,2	0,7	1,8
Frankreich	7 914	-3,9	14 022	-12,1	3,9	1,8
Griechenland	866	+10,7	2 229	-2,8	0,6	2,6
Vereinigtes Königreich	15 582	+9,6	35 379	+13,9	9,8	2,3
Republik Irland	747	+1,1	1 574	-5,6	0,4	2,1
Italien	5 885	+14,6	11 625	+2,8	3,2	2,0
Luxemburg	633	+2,8	1 432	+8,9	0,4	2,3
Niederlande	31 432	+14,3	115 232	+17,3	32,0	3,7
Österreich	4 617	-4,3	9 666	-16,6	2,7	2,1
Portugal	986	-7,6	2 662	-27,0	0,7	2,7
Schweden	3 441	-14,1	6 033	-3,1	1,7	1,8
Spanien	3 574	+28,1	8 566	+36,8	2,4	2,4
Baltische Staaten	1 263	+29,4	3 002	+6,8	0,8	2,4
Island	79	-41,5	168	-34,4	-	2,1
Norwegen	1 410	+1,6	2 516	-2,1	0,7	1,8
Polen	6 709	+1,7	20 198	-2,1	5,6	3,0
Russland	4 788	+7,4	9 686	+8,6	2,7	2,0
Schweiz	5 164	+10,2	9 675	+12,3	2,7	1,9
Tschechische Republik	2 812	+20,9	5 770	+1,2	1,6	2,1
Türkei	1 335	+37,2	3 108	+36,0	0,9	2,3
Ungarn	1 301	-3,2	3 804	-1,6	1,1	2,9
Sonstige europäische Länder	3 057	+10,0	8 107	-4,4	2,3	2,7
Afrika	953	+57,5	3 462	+119,8	1,0	3,6
Republik Südafrika	374	+38,5	923	+23,9	0,3	2,5
Sonstige afrikanische Länder	579	+72,8	2 539	+205,9	0,7	4,4
Asien	7 299	+18,6	19 342	+5,5	5,4	2,6
Arabische Golfstaaten	465	+16,5	1 291	+25,0	0,4	2,8
Volksrepublik China und Hongkong	1 873	+36,1	5 627	+29,2	1,6	3,0
Israel	518	+65,5	1 432	+45,1	0,4	2,8
Japan	1 868	+26,3	4 962	+6,6	1,4	2,7
Südkorea	549	-8,5	1 228	-4,7	0,3	2,2
Taiwan	362	+0,6	988	-5,8	0,3	2,7
Sonstige asiatische Länder	1 664	+2,4	3 814	-23,3	1,1	2,3
Amerika	6 583	+10,0	17 957	+7,6	5,0	2,7
Kanada	667	-0,9	2 009	+10,9	0,6	3,0
USA	5 088	+12,3	12 964	+8,2	3,6	2,5
Mittelamerika und Karibik	198	+7,0	566	-26,3	0,2	2,9
Brasilien	351	-1,4	1 611	+17,8	0,4	4,6
Sonstige südamerikanische Länder	279	+14,3	807	+5,5	0,2	2,9
Australien, Neuseeland und Ozeanien	538	+1,5	1 510	+29,3	0,4	2,8
Ohne Angabe	8 329	+32,3	15 117	+40,3	4,2	1,8

Noch: 3.4 Leistung der Beherbergungsstätten nach Reisegebieten und Herkunftsländern

Januar bis September 2005

Reisegebiet Herkunftsland (ständiger Wohnsitz)	Ankünfte		Übernachtungen			Mittlere Aufenthalts- dauer ³⁾
	aller Gäste	Verän- derung ¹⁾	aller Gäste	Verän- derung ¹⁾	Anteil ²⁾	
Sauerland	1 346 805	+5,1	4 595 136	-1,1	100	3,4
Bundesrepublik Deutschland	1 116 078	+3,3	3 785 290	-2,2	82,4	3,4
Ausland	230 727	+15,1	809 846	+4,7	17,6	3,5
Europa	221 268	+15,9	787 121	+5,2	97,2	3,6
EU-Länder	211 636	+16,7	752 016	+6,1	92,9	3,6
Belgien	18 096	+11,8	67 765	+8,7	8,4	3,7
Dänemark	2 112	-4,4	5 893	-13,4	0,7	2,8
Finnland	489	-9,1	865	-11,8	0,1	1,8
Frankreich	2 827	+10,0	6 416	+12,2	0,8	2,3
Griechenland	194	+2,6	514	+8,9	0,1	2,6
Vereinigtes Königreich	3 170	-3,7	8 328	+1,4	1,0	2,6
Republik Irland	239	+0,8	494	+10,5	0,1	2,1
Italien	2 133	+2,1	5 122	+3,6	0,6	2,4
Luxemburg	499	+46,3	1 374	+36,9	0,2	2,8
Niederlande	175 188	+17,8	638 168	+5,5	78,8	3,6
Österreich	3 424	+48,4	9 215	+67,9	1,1	2,7
Portugal	346	+13,4	903	-8,5	0,1	2,6
Schweden	1 298	+1,2	2 239	-1,7	0,3	1,7
Spanien	1 621	+45,5	4 720	+16,8	0,6	2,9
Baltische Staaten	284	-7,2	612	-18,9	0,1	2,2
Island	94	-6,9	374	+80,7	-	4,0
Norwegen	601	+28,7	1 051	+16,5	0,1	1,7
Polen	2 821	+21,4	15 599	+7,2	1,9	5,5
Russland	634	+13,6	1 848	-6,1	0,2	2,9
Schweiz	2 040	-8,2	6 543	-5,7	0,8	3,2
Tschechische Republik	1 531	-20,8	3 700	-57,9	0,5	2,4
Türkei	316	+13,7	1 028	-7,0	0,1	3,3
Ungarn	448	+24,1	1 717	+28,3	0,2	3,8
Sonstige europäische Länder	863	-10,5	2 633	-10,5	0,3	3,1
Afrika	178	-3,3	412	-18,9	0,1	2,3
Republik Südafrika	95	+1,1	189	-32,0	-	2,0
Sonstige afrikanische Länder	83	-7,8	223	-3,0	-	2,7
Asien	2 330	+5,1	5 512	-13,5	0,7	2,4
Arabische Golfstaaten	87	-17,9	240	-20,5	-	2,8
Volksrepublik China und Hongkong	684	+0,4	2 021	-24,8	0,2	3,0
Israel	116	+23,4	326	+6,9	-	2,8
Japan	507	-22,0	1 203	-14,2	0,1	2,4
Südkorea	123	-11,5	312	+7,2	-	2,5
Taiwan	129	+2,4	287	+2,9	-	2,2
Sonstige asiatische Länder	684	+62,9	1 123	+1,8	0,1	1,6
Amerika	3 300	+9,1	9 425	+1,2	1,2	2,9
Kanada	288	+2,5	941	-1,4	0,1	3,3
USA	1 982	+10,2	6 095	+1,5	0,8	3,1
Mittelamerika und Karibik	610	-7,4	1 263	-9,7	0,2	2,1
Brasilien	151	-20,5	459	-26,7	0,1	3,0
Sonstige südamerikanische Länder	269	+177,3	667	+98,5	0,1	2,5
Australien, Neuseeland und Ozeanien	386	+133,9	691	+37,4	0,1	1,8
Ohne Angabe	3 265	-19,2	6 685	-23,9	0,8	2,0

Noch: 3.4 Leistung der Beherbergungsstätten nach Reisegebieten und Herkunftsländern

Januar bis September 2005

Reisegebiet Herkunftsland (ständiger Wohnsitz)	Ankünfte		Übernachtungen			Mittlere Aufenthalts- dauer ³⁾
	aller Gäste	Verän- derung ¹⁾	aller Gäste	Verän- derung ¹⁾	Anteil ²⁾	
Siegerland-Wittgenstein	164 733	+4,3	684 230	+2,4	100	4,2
Bundesrepublik Deutschland	144 309	+3,6	636 021	+1,7	93,0	4,4
Ausland	20 424	+9,1	48 209	+11,4	7,0	2,4
Europa	15 702	+3,6	33 653	+8,3	69,8	2,1
EU-Länder	12 087	+3,8	25 461	+4,5	52,8	2,1
Belgien	1 217	+25,5	2 811	+34,4	5,8	2,3
Dänemark	437	+5,3	690	+13,3	1,4	1,6
Finnland	160	-10,6	245	-3,9	0,5	1,5
Frankreich	1 050	-0,4	1 495	-5,4	3,1	1,4
Griechenland	47	-29,9	78	-13,3	0,2	1,7
Vereinigtes Königreich	1 315	+4,2	2 051	-1,2	4,3	1,6
Republik Irland	33	-25,0	56	-48,6	0,1	1,7
Italien	698	-14,4	1 428	+13,2	3,0	2,0
Luxemburg	162	+131,4	245	+133,3	0,5	1,5
Niederlande	5 371	+4,1	13 555	+1,7	28,1	2,5
Österreich	765	+2,7	1 252	-13,5	2,6	1,6
Portugal	28	-41,7	42	-46,2	0,1	1,5
Schweden	493	+24,5	707	+8,1	1,5	1,4
Spanien	311	-26,1	806	+19,1	1,7	2,6
Baltische Staaten	59	+13,5	118	+51,3	0,2	2,0
Island	11	-	21	-8,7	-	1,9
Norwegen	158	+64,6	240	+67,8	0,5	1,5
Polen	1 072	-4,7	2 371	+13,8	4,9	2,2
Russland	272	-32,0	619	-35,7	1,3	2,3
Schweiz	775	+12,6	1 194	+8,8	2,5	1,5
Tschechische Republik	409	-4,0	1 189	+12,4	2,5	2,9
Türkei	139	+13,9	761	+223,8	1,6	5,5
Ungarn	357	+38,9	800	+81,8	1,7	2,2
Sonstige europäische Länder	363	+11,3	879	+51,0	1,8	2,4
Afrika	72	-33,3	232	-35,4	0,5	3,2
Republik Südafrika	6	-76,9	8	-85,2	-	1,3
Sonstige afrikanische Länder	66	-19,5	224	-26,6	0,5	3,4
Asien	1 879	-2,4	8 348	-2,1	17,3	4,4
Arabische Golfstaaten	114	+11,8	491	+7,7	1,0	4,3
Volksrepublik China und Hongkong	982	-6,7	5 737	-10,9	11,9	5,8
Israel	92	-22,0	168	-35,9	0,3	1,8
Japan	243	-0,8	550	+18,0	1,1	2,3
Südkorea	132	-31,6	414	-14,5	0,9	3,1
Taiwan	50	+2,0	299	+171,8	0,6	6,0
Sonstige asiatische Länder	266	+60,2	689	+120,8	1,4	2,6
Amerika	1 171	+15,5	2 881	+28,2	6,0	2,5
Kanada	93	-19,8	238	-43,6	0,5	2,6
USA	951	+21,6	2 345	+46,9	4,9	2,5
Mittelamerika und Karibik	20	+150,0	43	+258,3	0,1	2,2
Brasilien	69	+15,0	167	+54,6	0,3	2,4
Sonstige südamerikanische Länder	38	-20,8	88	-19,3	0,2	2,3
Australien, Neuseeland und Ozeanien	59	-18,1	101	-21,1	0,2	1,7
Ohne Angabe	1 541	+236,5	2 994	+211,6	6,2	1,9

Noch: 3.4 Leistung der Beherbergungsstätten nach Reisegebieten und Herkunftsländern

Januar bis September 2005

Reisegebiet Herkunftsland (ständiger Wohnsitz)	Ankünfte		Übernachtungen			Mittlere Aufenthalts- dauer ³⁾
	aller Gäste	Verän- derung ¹⁾	aller Gäste	Verän- derung ¹⁾	Anteil ²⁾	
Bergisches Land	614 689	-5,4	1 562 596	-4,3	100	2,5
Bundesrepublik Deutschland	525 661	-6,7	1 365 580	-5,1	87,4	2,6
Ausland	89 028	+3,7	197 016	+1,9	12,6	2,2
Europa	70 552	+5,8	146 274	+5,8	74,2	2,1
EU-Länder	53 617	+3,7	107 652	+4,9	54,6	2,0
Belgien	4 040	-5,5	7 954	-4,1	4,0	2,0
Dänemark	4 213	+15,6	6 998	+14,2	3,6	1,7
Finnland	863	+4,2	1 673	+20,2	0,8	1,9
Frankreich	8 572	+5,6	15 506	+2,5	7,9	1,8
Griechenland	769	+4,8	1 836	-24,0	0,9	2,4
Vereinigtes Königreich	9 178	-5,1	18 373	-0,8	9,3	2,0
Republik Irland	217	-28,1	515	-43,5	0,3	2,4
Italien	5 985	+23,5	14 284	+29,6	7,3	2,4
Luxemburg	575	+9,9	1 077	-6,8	0,5	1,9
Niederlande	7 298	-1,2	15 272	+2,5	7,8	2,1
Österreich	2 843	-7,1	6 234	-14,8	3,2	2,2
Portugal	557	-4,9	1 469	+10,8	0,7	2,6
Schweden	4 524	-5,9	6 455	-7,2	3,3	1,4
Spanien	3 983	+35,6	10 006	+39,1	5,1	2,5
Baltische Staaten	353	-36,1	733	-27,8	0,4	2,1
Island	88	+18,9	128	-16,9	0,1	1,5
Norwegen	849	+3,7	1 226	-10,6	0,6	1,4
Polen	3 519	+17,6	8 244	+14,1	4,2	2,3
Russland	1 996	+40,7	5 199	+15,3	2,6	2,6
Schweiz	3 568	-5,0	6 851	-13,2	3,5	1,9
Tschechische Republik	1 695	+4,6	4 023	+15,5	2,0	2,4
Türkei	1 469	+27,2	3 065	-8,1	1,6	2,1
Ungarn	1 003	+14,1	2 242	+4,6	1,1	2,2
Sonstige europäische Länder	2 395	+40,5	6 911	+54,7	3,5	2,9
Afrika	571	-9,8	1 756	-14,5	0,9	3,1
Republik Südafrika	221	+8,9	754	+11,2	0,4	3,4
Sonstige afrikanische Länder	350	-18,6	1 002	-27,2	0,5	2,9
Asien	5 946	-18,6	19 492	-18,2	9,9	3,3
Arabische Golfstaaten	690	+12,6	2 587	-25,4	1,3	3,7
Volksrepublik China und Hongkong	2 024	-42,7	7 035	-31,1	3,6	3,5
Israel	457	+20,6	1 271	+33,4	0,6	2,8
Japan	1 162	-3,6	3 410	-3,0	1,7	2,9
Südkorea	189	-34,1	609	+4,3	0,3	3,2
Taiwan	113	-31,1	281	-52,1	0,1	2,5
Sonstige asiatische Länder	1 311	+16,1	4 299	-4,9	2,2	3,3
Amerika	7 097	-5,0	19 613	-7,4	10,0	2,8
Kanada	605	+34,1	1 557	+27,5	0,8	2,6
USA	5 256	-9,3	14 121	-11,7	7,2	2,7
Mittelamerika und Karibik	337	+15,0	864	-2,6	0,4	2,6
Brasilien	517	-18,3	1 756	-13,4	0,9	3,4
Sonstige südamerikanische Länder	382	+26,5	1 315	+25,4	0,7	3,4
Australien, Neuseeland und Ozeanien	312	-23,0	912	+1,8	0,5	2,9
Ohne Angabe	4 550	+37,8	8 969	+26,0	4,6	2,0

Noch: 3.4 Leistung der Beherbergungsstätten nach Reisegebieten und Herkunftsländern

Januar bis September 2005

Reisegebiet Herkunftsland (ständiger Wohnsitz)	Ankünfte		Übernachtungen			Mittlere Aufenthalts- dauer ³⁾
	aller Gäste	Verän- derung ¹⁾	aller Gäste	Verän- derung ¹⁾	Anteil ²⁾	
Bonn und Rhein-Sieg-Kreis	834 642	+8,2	1 680 535	+4,2	100	2,0
Bundesrepublik Deutschland	705 363	+7,3	1 379 007	+2,6	82,1	2,0
Ausland	129 279	+13,9	301 528	+12,1	17,9	2,3
Europa	93 041	+11,6	198 199	+14,1	65,7	2,1
EU-Länder	72 430	+13,2	146 896	+16,2	48,7	2,0
Belgien	11 290	+31,3	21 039	+16,8	7,0	1,9
Dänemark	1 384	-10,2	2 884	-8,9	1,0	2,1
Finnland	952	+0,1	2 344	+28,9	0,8	2,5
Frankreich	7 829	+2,8	15 710	+5,0	5,2	2,0
Griechenland	716	-1,6	1 838	+0,2	0,6	2,6
Vereinigtes Königreich	16 536	+7,2	32 991	+13,3	10,9	2,0
Republik Irland	794	+37,8	2 084	+23,9	0,7	2,6
Italien	7 559	+28,0	17 641	+48,2	5,9	2,3
Luxemburg	1 276	+50,6	2 258	+52,9	0,7	1,8
Niederlande	12 091	+13,6	22 301	+12,2	7,4	1,8
Österreich	5 393	+12,5	11 158	+9,4	3,7	2,1
Portugal	532	-16,5	1 242	-2,1	0,4	2,3
Schweden	1 902	+4,9	3 715	+6,2	1,2	2,0
Spanien	4 176	+6,3	9 691	+27,4	3,2	2,3
Baltische Staaten	929	+13,3	2 710	+3,3	0,9	2,9
Island	123	-29,3	294	-38,0	0,1	2,4
Norwegen	1 206	+14,4	2 349	+5,3	0,8	1,9
Polen	2 073	+12,2	6 794	+33,9	2,3	3,3
Russland	2 007	-22,1	6 518	-14,7	2,2	3,2
Schweiz	6 050	+14,5	11 467	+16,1	3,8	1,9
Tschechische Republik	2 261	+22,4	5 003	+20,6	1,7	2,2
Türkei	1 414	-4,9	4 012	-3,5	1,3	2,8
Ungarn	1 419	+7,9	3 575	+13,2	1,2	2,5
Sonstige europäische Länder	3 129	+5,9	8 581	+9,4	2,8	2,7
Afrika	2 324	+22,1	7 808	+0,3	2,6	3,4
Republik Südafrika	405	+29,4	1 286	+11,1	0,4	3,2
Sonstige afrikanische Länder	1 919	+20,7	6 522	-1,6	2,2	3,4
Asien	15 761	+25,0	45 285	+2,3	15,0	2,9
Arabische Golfstaaten	3 052	+55,3	17 414	+21,6	5,8	5,7
Volksrepublik China und Hongkong	4 617	+33,8	7 344	-22,2	2,4	1,6
Israel	619	-3,7	1 324	-13,5	0,4	2,1
Japan	2 655	+2,5	6 316	-6,1	2,1	2,4
Südkorea	698	+10,3	1 519	+6,8	0,5	2,2
Taiwan	320	+2,2	857	-8,3	0,3	2,7
Sonstige asiatische Länder	3 800	+26,3	10 511	+6,3	3,5	2,8
Amerika	13 683	+22,6	39 181	+19,9	13,0	2,9
Kanada	1 297	+16,3	4 298	+28,8	1,4	3,3
USA	9 313	+18,7	27 156	+22,2	9,0	2,9
Mittelamerika und Karibik	834	+76,3	2 041	+18,1	0,7	2,4
Brasilien	529	+10,9	1 388	+3,2	0,5	2,6
Sonstige südamerikanische Länder	1 710	+37,0	4 298	+6,3	1,4	2,5
Australien, Neuseeland und Ozeanien	801	+23,8	2 741	+31,5	0,9	3,4
Ohne Angabe	3 669	-3,4	8 314	-2,0	2,8	2,3

Noch: 3.4 Leistung der Beherbergungsstätten nach Reisegebieten und Herkunftsländern

Januar bis September 2005

Reisegebiet Herkunftsland (ständiger Wohnsitz)	Ankünfte		Übernachtungen			Mittlere Aufenthalts- dauer ³⁾
	aller Gäste	Verän- derung ¹⁾	aller Gäste	Verän- derung ¹⁾	Anteil ²⁾	
Köln und Region	1 975 313	+12,3	3 682 295	+11,5	100	1,9
Bundesrepublik Deutschland	1 399 919	+13,1	2 475 587	+11,7	67,2	1,8
Ausland	575 394	+10,5	1 206 708	+11,0	32,8	2,1
Europa	414 949	+12,1	814 685	+11,3	67,5	2,0
EU-Länder	333 052	+13,0	622 141	+11,5	51,6	1,9
Belgien	27 615	+19,3	44 140	+16,2	3,7	1,6
Dänemark	7 909	+9,4	16 428	+8,9	1,4	2,1
Finnland	4 181	-6,3	9 058	-2,3	0,8	2,2
Frankreich	29 625	+4,1	53 882	+1,0	4,5	1,8
Griechenland	4 386	+4,6	10 679	-3,2	0,9	2,4
Vereinigtes Königreich	106 347	+16,1	188 746	+16,4	15,6	1,8
Republik Irland	3 888	+29,6	8 198	+28,9	0,7	2,1
Italien	35 868	+6,0	83 024	+10,0	6,9	2,3
Luxemburg	5 819	+22,2	8 347	+16,0	0,7	1,4
Niederlande	48 871	+10,9	84 199	+6,8	7,0	1,7
Österreich	20 151	+31,6	38 667	+25,8	3,2	1,9
Portugal	3 995	+8,5	7 790	+0,8	0,6	1,9
Schweden	8 450	+7,8	16 157	+1,3	1,3	1,9
Spanien	25 947	+12,0	52 826	+12,6	4,4	2,0
Baltische Staaten	2 180	-17,3	5 775	-16,9	0,5	2,6
Island	1 080	+15,8	2 370	-2,5	0,2	2,2
Norwegen	4 571	+9,9	9 142	+8,4	0,8	2,0
Polen	7 357	+17,1	20 163	+36,5	1,7	2,7
Russland	8 264	+0,4	21 916	-1,1	1,8	2,7
Schweiz	25 539	+10,0	50 350	+11,1	4,2	2,0
Tschechische Republik	4 727	+2,1	10 607	+16,1	0,9	2,2
Türkei	11 263	+46,0	27 931	+43,5	2,3	2,5
Ungarn	2 922	+10,1	6 684	+13,7	0,6	2,3
Sonstige europäische Länder	13 994	-6,2	37 606	-4,4	3,1	2,7
Afrika	7 553	-18,9	20 237	-21,0	1,7	2,7
Republik Südafrika	1 036	-13,1	2 329	-20,5	0,2	2,2
Sonstige afrikanische Länder	6 517	-19,8	17 908	-21,0	1,5	2,7
Asien	58 545	-4,7	138 155	-5,6	11,4	2,4
Arabische Golfstaaten	5 845	+2,4	25 121	+10,2	2,1	4,3
Volksrepublik China und Hongkong	12 916	-13,7	26 888	-9,6	2,2	2,1
Israel	2 469	-12,2	6 406	-16,2	0,5	2,6
Japan	12 749	+7,0	25 848	+0,3	2,1	2,0
Südkorea	1 997	+5,9	4 315	+10,6	0,4	2,2
Taiwan	3 801	+6,9	8 028	-25,6	0,7	2,1
Sonstige asiatische Länder	18 768	-8,7	41 549	-9,2	3,4	2,2
Amerika	61 889	+16,5	166 416	+27,2	13,8	2,7
Kanada	5 760	+30,8	19 386	+89,3	1,6	3,4
USA	46 628	+14,1	121 578	+22,9	10,1	2,6
Mittelamerika und Karibik	2 878	+30,0	7 531	+35,7	0,6	2,6
Brasilien	3 082	+34,0	8 437	+21,5	0,7	2,7
Sonstige südamerikanische Länder	3 541	+5,8	9 484	+3,2	0,8	2,7
Australien, Neuseeland und Ozeanien	5 203	+7,1	12 322	+13,9	1,0	2,4
Ohne Angabe	27 255	+23,7	54 893	+30,8	4,5	2,0

Noch: 3.4 Leistung der Beherbergungsstätten nach Reisegebieten und Herkunftsländern

Januar bis September 2005

Reisegebiet Herkunftsland (ständiger Wohnsitz)	Ankünfte		Übernachtungen			Mittlere Aufenthalts- dauer ³⁾
	aller Gäste	Verän- derung ¹⁾	aller Gäste	Verän- derung ¹⁾	Anteil ²⁾	
Düsseldorf und Kreis Mettmann	1 441 338	+6,3	2 604 805	+5,3	100	1,8
Bundesrepublik Deutschland	974 835	+7,7	1 655 890	+6,0	63,6	1,7
Ausland	466 503	+3,5	948 915	+4,1	36,4	2,0
Europa	324 329	+2,3	619 290	+2,4	65,3	1,9
EU-Länder	256 588	+2,8	475 803	+4,2	50,1	1,9
Belgien	11 998	+6,8	18 570	-4,0	2,0	1,5
Dänemark	5 911	+2,4	11 474	+11,5	1,2	1,9
Finnland	7 643	-17,2	13 764	-19,4	1,5	1,8
Frankreich	26 970	+2,1	47 333	+1,4	5,0	1,8
Griechenland	5 956	+2,8	13 385	-1,3	1,4	2,2
Vereinigtes Königreich	61 379	+2,5	106 910	+4,5	11,3	1,7
Republik Irland	4 195	+6,6	9 070	+15,3	1,0	2,2
Italien	31 395	+8,8	73 108	+17,0	7,7	2,3
Luxemburg	3 068	+19,9	4 662	+23,3	0,5	1,5
Niederlande	39 386	+3,8	65 202	-0,6	6,9	1,7
Österreich	16 942	+7,0	32 889	+6,5	3,5	1,9
Portugal	3 238	-22,1	6 618	-25,1	0,7	2,0
Schweden	13 474	+3,9	23 181	+8,2	2,4	1,7
Spanien	25 033	-0,3	49 637	+6,2	5,2	2,0
Baltische Staaten	1 886	-1,0	4 383	-6,9	0,5	2,3
Island	577	-3,2	1 339	+1,3	0,1	2,3
Norwegen	4 388	+8,0	8 774	-1,8	0,9	2,0
Polen	6 622	+14,7	12 839	+6,3	1,4	1,9
Russland	9 754	+7,6	25 375	+7,2	2,7	2,6
Schweiz	21 532	-0,7	40 065	-3,3	4,2	1,9
Tschechische Republik	4 045	+4,8	8 850	-2,9	0,9	2,2
Türkei	6 902	-11,0	15 270	-11,0	1,6	2,2
Ungarn	2 692	-0,7	5 637	-6,3	0,6	2,1
Sonstige europäische Länder	9 343	-6,3	20 955	-11,3	2,2	2,2
Afrika	4 478	-13,7	11 577	-15,8	1,2	2,6
Republik Südafrika	1 527	-14,6	3 508	-20,5	0,4	2,3
Sonstige afrikanische Länder	2 951	-13,2	8 069	-13,5	0,9	2,7
Asien	60 824	-2,1	153 267	+2,2	16,2	2,5
Arabische Golfstaaten	9 878	-10,7	29 102	+14,1	3,1	2,9
Volksrepublik China und Hongkong	9 759	+1,7	23 398	+7,8	2,5	2,4
Israel	2 469	-10,0	5 949	-18,6	0,6	2,4
Japan	24 777	-4,3	52 839	-14,4	5,6	2,1
Südkorea	2 560	+8,8	10 813	+102,3	1,1	4,2
Taiwan	1 721	+2,3	4 673	+2,3	0,5	2,7
Sonstige asiatische Länder	9 660	+9,8	26 493	+11,1	2,8	2,7
Amerika	43 166	+6,3	109 601	+14,9	11,6	2,5
Kanada	3 852	+10,3	8 088	-10,8	0,9	2,1
USA	33 078	+7,8	78 426	+13,7	8,3	2,4
Mittelamerika und Karibik	1 939	-2,0	7 778	+76,4	0,8	4,0
Brasilien	2 001	+2,9	5 227	-16,1	0,6	2,6
Sonstige südamerikanische Länder	2 296	-8,3	10 082	+50,5	1,1	4,4
Australien, Neuseeland und Ozeanien	3 271	-12,4	8 431	-9,5	0,9	2,6
Ohne Angabe	30 435	+37,2	46 749	+22,2	4,9	1,5

Noch: 3.4 Leistung der Beherbergungsstätten nach Reisegebieten und Herkunftsländern

Januar bis September 2005

Reisegebiet Herkunftsland (ständiger Wohnsitz)	Ankünfte		Übernachtungen			Mittlere Aufenthalts- dauer ³⁾
	aller Gäste	Verän- derung ¹⁾	aller Gäste	Verän- derung ¹⁾	Anteil ²⁾	
Ruhrgebiet	1 618 272	+3,5	3 189 646	+2,5	100	2,0
Bundesrepublik Deutschland	1 374 053	+3,2	2 691 466	+2,8	84,4	2,0
Ausland	244 219	+5,3	498 180	+1,2	15,6	2,0
Europa	202 644	+4,9	395 282	+2,6	79,3	2,0
EU-Länder	145 181	+4,3	278 287	+2,4	55,9	1,9
Belgien	8 722	-9,0	14 809	-12,9	3,0	1,7
Dänemark	6 303	-4,1	10 565	-6,5	2,1	1,7
Finnland	2 983	-9,7	5 852	-4,6	1,2	2,0
Frankreich	14 298	-10,6	25 629	-12,4	5,1	1,8
Griechenland	2 230	-4,3	7 199	-0,9	1,4	3,2
Vereinigtes Königreich	24 558	+8,5	47 981	+0,5	9,6	2,0
Republik Irland	1 174	+0,3	2 171	-3,7	0,4	1,8
Italien	13 407	+15,7	31 232	+20,5	6,3	2,3
Luxemburg	1 951	+10,5	3 178	+12,5	0,6	1,6
Niederlande	31 283	+8,2	59 426	+11,6	11,9	1,9
Österreich	11 585	+7,3	24 187	-5,0	4,9	2,1
Portugal	2 810	+7,5	5 314	+7,6	1,1	1,9
Schweden	15 427	+1,7	21 721	+5,5	4,4	1,4
Spanien	8 450	+24,1	19 023	+7,3	3,8	2,3
Baltische Staaten	2 699	+12,1	5 500	+9,4	1,1	2,0
Island	342	+35,7	670	-9,3	0,1	2,0
Norwegen	3 017	+18,0	4 494	-1,8	0,9	1,5
Polen	10 014	-0,6	21 589	+7,9	4,3	2,2
Russland	7 140	+23,3	16 747	+9,4	3,4	2,3
Schweiz	11 745	-4,5	22 290	-7,5	4,5	1,9
Tschechische Republik	4 057	+22,0	8 153	+23,7	1,6	2,0
Türkei	4 952	-4,9	9 294	-8,1	1,9	1,9
Ungarn	3 148	+3,0	6 784	+5,8	1,4	2,2
Sonstige europäische Länder	10 349	+15,4	21 474	+4,5	4,3	2,1
Afrika	2 165	-7,4	5 279	-27,5	1,1	2,4
Republik Südafrika	535	-21,4	1 224	-33,2	0,2	2,3
Sonstige afrikanische Länder	1 630	-1,6	4 055	-25,6	0,8	2,5
Asien	13 943	-3,6	40 894	-9,3	8,2	2,9
Arabische Golfstaaten	1 219	-37,0	4 327	-17,5	0,9	3,5
Volksrepublik China und Hongkong	3 848	+4,5	12 188	-3,1	2,4	3,2
Israel	1 025	+27,5	2 426	-11,2	0,5	2,4
Japan	2 930	-8,1	6 349	-17,0	1,3	2,2
Südkorea	708	+1,1	2 052	-26,6	0,4	2,9
Taiwan	488	+19,6	1 454	+7,5	0,3	3,0
Sonstige asiatische Länder	3 725	-0,4	12 098	-5,0	2,4	3,2
Amerika	16 090	+4,4	41 213	-4,9	8,3	2,6
Kanada	1 564	-1,8	3 130	-34,8	0,6	2,0
USA	11 766	+4,4	29 994	-0,1	6,0	2,5
Mittelamerika und Karibik	617	+14,9	1 916	+28,2	0,4	3,1
Brasilien	1 302	+14,2	3 774	-9,2	0,8	2,9
Sonstige südamerikanische Länder	841	-4,1	2 399	-16,6	0,5	2,9
Australien, Neuseeland und Ozeanien	1 382	+25,3	3 419	+27,0	0,7	2,5
Ohne Angabe	7 995	+48,3	12 093	+35,9	2,4	1,5

Noch: 3.4 Leistung der Beherbergungsstätten nach Reisegebieten und Herkunftsländern

Januar bis September 2005

Reisegebiet Herkunftsland (ständiger Wohnsitz)	Ankünfte		Übernachtungen			Mittlere Aufenthalts- dauer ⁽³⁾
	aller Gäste	Verän- derung ⁽¹⁾	aller Gäste	Verän- derung ⁽¹⁾	Anteil ⁽²⁾	
Nordrhein-Westfalen	12 114 374	+5,1	29 198 547	+2,6	100	2,4
Bundesrepublik Deutschland	9 763 918	+4,3	23 789 143	+1,6	81,5	2,4
Ausland	2 350 456	+8,3	5 409 404	+7,1	18,5	2,3
Europa	1 841 579	+8,4	4 129 818	+6,9	76,3	2,2
EU-Länder	1 492 757	+8,7	3 328 849	+7,4	61,5	2,2
Belgien	128 033	+11,4	271 569	+5,0	5,0	2,1
Dänemark	52 100	+3,2	98 275	+1,8	1,8	1,9
Finnland	21 938	-10,7	42 827	-8,0	0,8	2,0
Frankreich	124 002	+0,4	227 091	-1,9	4,2	1,8
Griechenland	17 764	+2,7	45 031	-1,0	0,8	2,5
Vereinigtes Königreich	282 113	+9,1	533 701	+9,0	9,9	1,9
Republik Irland	13 139	+14,4	28 360	+15,4	0,5	2,2
Italien	121 215	+12,2	277 474	+16,9	5,1	2,3
Luxemburg	17 139	+21,2	28 592	+18,8	0,5	1,7
Niederlande	475 912	+10,4	1 297 686	+7,6	24,0	2,7
Österreich	78 652	+12,1	162 584	+6,7	3,0	2,1
Portugal	14 674	-0,8	31 428	-4,4	0,6	2,1
Schweden	60 485	+1,7	99 167	+4,4	1,8	1,6
Spanien	85 591	+14,4	185 064	+17,0	3,4	2,2
Baltische Staaten	12 646	+6,4	29 527	-0,5	0,5	2,3
Island	2 718	+7,1	6 409	+1,9	0,1	2,4
Norwegen	21 242	+14,7	38 813	+5,0	0,7	1,8
Polen	52 158	+7,6	138 421	+7,5	2,6	2,7
Russland	40 324	+6,7	105 164	+3,1	1,9	2,6
Schweiz	92 158	+5,4	178 349	+4,6	3,3	1,9
Tschechische Republik	26 489	+8,3	59 615	+0,1	1,1	2,3
Türkei	32 967	+10,5	75 499	+8,6	1,4	2,3
Ungarn	17 355	+12,5	40 988	+12,7	0,8	2,4
Sonstige europäische Länder	50 765	+2,7	128 184	+1,7	2,4	2,5
Afrika	20 698	-10,2	58 364	-13,2	1,1	2,8
Republik Südafrika	5 089	-7,0	13 153	-10,9	0,2	2,6
Sonstige afrikanische Länder	15 609	-11,3	45 211	-13,8	0,8	2,9
Asien	186 145	-0,9	498 050	-1,6	9,2	2,7
Arabische Golfstaaten	23 991	-0,6	95 209	+15,4	1,8	4,0
Volksrepublik China und Hongkong	41 820	-1,6	106 122	-6,1	2,0	2,5
Israel	9 116	-3,9	23 570	-15,7	0,4	2,6
Japan	51 452	-0,9	114 282	-8,6	2,1	2,2
Südkorea	8 323	+4,2	25 224	+30,6	0,5	3,0
Taiwan	7 603	+3,8	19 141	-14,0	0,4	2,5
Sonstige asiatische Länder	43 840	-1,5	114 502	-1,3	2,1	2,6
Amerika	176 998	+9,5	480 958	+13,5	8,9	2,7
Kanada	16 638	+14,6	47 985	+21,3	0,9	2,9
USA	132 332	+8,2	348 163	+12,4	6,4	2,6
Mittelamerika und Karibik	8 157	+16,1	25 141	+31,9	0,5	3,1
Brasilien	9 362	+13,7	27 120	-0,8	0,5	2,9
Sonstige südamerikanische Länder	10 509	+10,1	32 549	+15,9	0,6	3,1
Australien, Neuseeland und Ozeanien	14 634	+11,8	37 400	+17,6	0,7	2,6
Ohne Angabe	110 402	+28,6	204 814	+27,8	3,8	1,9

4. Leistung der Campingplätze nach Herkunftsländern

September 2005

Herkunftsland (ständiger Wohnsitz)	Ankünfte		Übernachtungen			Mittlere Aufenthaltsdauer ³⁾
	aller Gäste	Veränderung ¹⁾	aller Gäste	Veränderung ¹⁾	Anteil ²⁾	
Nordrhein-Westfalen	25 991	-12,4	92 708	+7,6	100	3,6
Bundesrepublik Deutschland	21 443	-14,2	73 664	+1,0	79,5	3,4
Ausland	4 548	-2,9	19 044	+44,0	20,5	4,2
Europa	4 459	-3,4	18 884	+44,5	99,2	4,2
EU-Länder	4 291	-2,7	18 525	+47,7	97,3	4,3
Belgien	206	+16,4	389	-14,5	2,0	1,9
Dänemark	232	+19,6	430	+40,5	2,3	1,9
Finnland	7	-68,2	20	-50,0	0,1	2,9
Frankreich	111	-8,3	174	+2,4	0,9	1,6
Griechenland	-	-	-	-	-	-
Vereinigtes Königreich	375	-12,8	751	-7,6	3,9	2,0
Republik Irland	36	-33,3	57	-75,3	0,3	1,6
Italien	53	-36,9	126	-25,0	0,7	2,4
Luxemburg	43	+207,1	148	+38,3	0,8	3,4
Niederlande	3 015	-2,0	15 999	+62,5	84,0	5,3
Österreich	84	-11,6	163	-6,3	0,9	1,9
Portugal	15	+7,1	44	+91,3	0,2	2,9
Schweden	50	-16,7	90	+9,8	0,5	1,8
Spanien	64	-11,1	134	+0,8	0,7	2,1
Baltische Staaten	10	+400,0	14	+133,3	0,1	1,4
Island	-	-	-	-	-	-
Norwegen	36	+5,9	58	+1,8	0,3	1,6
Polen	25	+47,1	68	-13,9	0,4	2,7
Russland	-	-	-	-	-	-
Schweiz	83	-9,8	170	-18,3	0,9	2,0
Tschechische Republik	7	+40,0	27	+200,0	0,1	3,9
Türkei	-	-	-	-	-	-
Ungarn	5	-	8	-20,0	-	1,6
Sonstige europäische Länder	2	-93,9	14	-89,1	0,1	7,0
Afrika	4	-	4	-	-	1,0
Republik Südafrika	4	-	4	-	-	1,0
Sonstige afrikanische Länder	-	-	-	-	-	-
Asien	8	+60,0	9	+28,6	-	1,1
Arabische Golfstaaten	-	-	-	-	-	-
Volksrepublik China und Hongkong	-	-	-	-	-	-
Israel	-	-	-	-	-	-
Japan	3	+200,0	3	+200,0	-	1,0
Südkorea	5	-	6	-	-	1,2
Taiwan	-	-	-	-	-	-
Sonstige asiatische Länder	-	-	-	-	-	-
Amerika	18	-40,0	52	-31,6	0,3	2,9
Kanada	4	-	6	-66,7	-	1,5
USA	14	-46,2	46	-20,7	0,2	3,3
Mittelamerika und Karibik	-	-	-	-	-	-
Brasilien	-	-	-	-	-	-
Sonstige südamerikanische Länder	-	-	-	-	-	-
Australien, Neuseeland und Ozeanien	59	+63,9	95	+31,9	0,5	1,6
Ohne Angabe	-	-	-	-	-	-

1) Veränderung gegenüber dem Vorjahresmonat in % – 2) Bei Übernachtungen von Gästen aus der Bundesrepublik Deutschland und dem Ausland: Anteil an allen Übernachtungen im Bundesgebiet; sonst: Anteil an allen Übernachtungen am Ausland zusammen. – 3) mittlere Aufenthaltsdauer in Tagen = Übernachtungen / Ankünfte

Noch: 4. Leistung der Campingplätze nach Herkunftsländern

Januar bis September 2005

Herkunftsland (ständiger Wohnsitz)	Ankünfte		Übernachtungen			Mittlere Aufenthaltsdauer ³⁾
	aller Gäste	Veränderung ¹⁾	aller Gäste	Veränderung ¹⁾	Anteil ²⁾	
Nordrhein-Westfalen	319 965	-9,7	1 027 681	-3,7	100	3,2
Bundesrepublik Deutschland	264 815	-10,0	828 277	-4,5	80,6	3,1
Ausland	55 150	-7,8	199 404	-0,3	19,4	3,6
Europa	54 539	-7,8	198 363	-0,2	99,5	3,6
EU-Länder	52 533	-8,2	193 406	-0,7	97,0	3,7
Belgien	2 544	-6,8	6 398	-19,8	3,2	2,5
Dänemark	2 611	+15,6	5 703	+22,5	2,9	2,2
Finnland	442	-12,5	801	+3,1	0,4	1,8
Frankreich	1 385	-13,5	2 883	-12,9	1,4	2,1
Griechenland	67	+157,7	97	+148,7	-	1,4
Vereinigtes Königreich	3 203	-1,1	6 771	-5,2	3,4	2,1
Republik Irland	195	-40,7	440	-57,3	0,2	2,3
Italien	1 473	+21,0	2 759	+41,6	1,4	1,9
Luxemburg	189	+48,8	376	+1,6	0,2	2,0
Niederlande	38 065	-10,8	161 977	-0,7	81,2	4,3
Österreich	543	-7,8	1 052	-14,5	0,5	1,9
Portugal	156	-22,4	308	-4,9	0,2	2,0
Schweden	898	-1,4	1 537	+7,0	0,8	1,7
Spanien	762	-5,5	2 304	+68,1	1,2	3,0
Baltische Staaten	101	-12,9	197	+3,1	0,1	2,0
Island	20	-48,7	25	-69,9	-	1,3
Norwegen	564	+19,2	978	+29,7	0,5	1,7
Polen	299	+26,7	1 184	+58,1	0,6	4,0
Russland	23	-71,3	45	-66,9	-	2,0
Schweiz	741	-6,7	1 451	-13,9	0,7	2,0
Tschechische Republik	69	-26,6	136	-4,9	0,1	2,0
Türkei	34	x	356	x	0,2	10,5
Ungarn	64	+137,0	175	+272,3	0,1	2,7
Sonstige europäische Länder	91	+2,2	410	+69,4	0,2	4,5
Afrika	46	+109,1	71	+102,9	-	1,5
Republik Südafrika	40	+81,8	63	+80,0	-	1,6
Sonstige afrikanische Länder	6	-	8	-	-	1,3
Asien	130	+0,8	175	-5,9	0,1	1,3
Arabische Golfstaaten	1	-83,3	5	-58,3	-	5,0
Volksrepublik China und Hongkong	-	-	-	-	-	-
Israel	43	+59,3	63	+85,3	-	1,5
Japan	9	+12,5	12	+33,3	-	1,3
Südkorea	73	+52,1	86	+24,6	-	1,2
Taiwan	1	-66,7	2	-77,8	-	2,0
Sonstige asiatische Länder	3	-89,3	7	-82,5	-	2,3
Amerika	222	-7,1	424	-4,5	0,2	1,9
Kanada	58	-9,4	121	-9,0	0,1	2,1
USA	149	-5,7	286	+0,4	0,1	1,9
Mittelamerika und Karibik	2	-	2	-	-	1,0
Brasilien	1	-75,0	1	-90,0	-	1,0
Sonstige südamerikanische Länder	12	-7,7	14	-12,5	-	1,2
Australien, Neuseeland und Ozeanien	201	-14,1	344	-26,8	0,2	1,7
Ohne Angabe	12	-	27	+92,9	-	2,3

Reisegebiete / Regionen in Nordrhein-Westfalen

Nordrhein-Westfalen

Reisegebiete des Landes

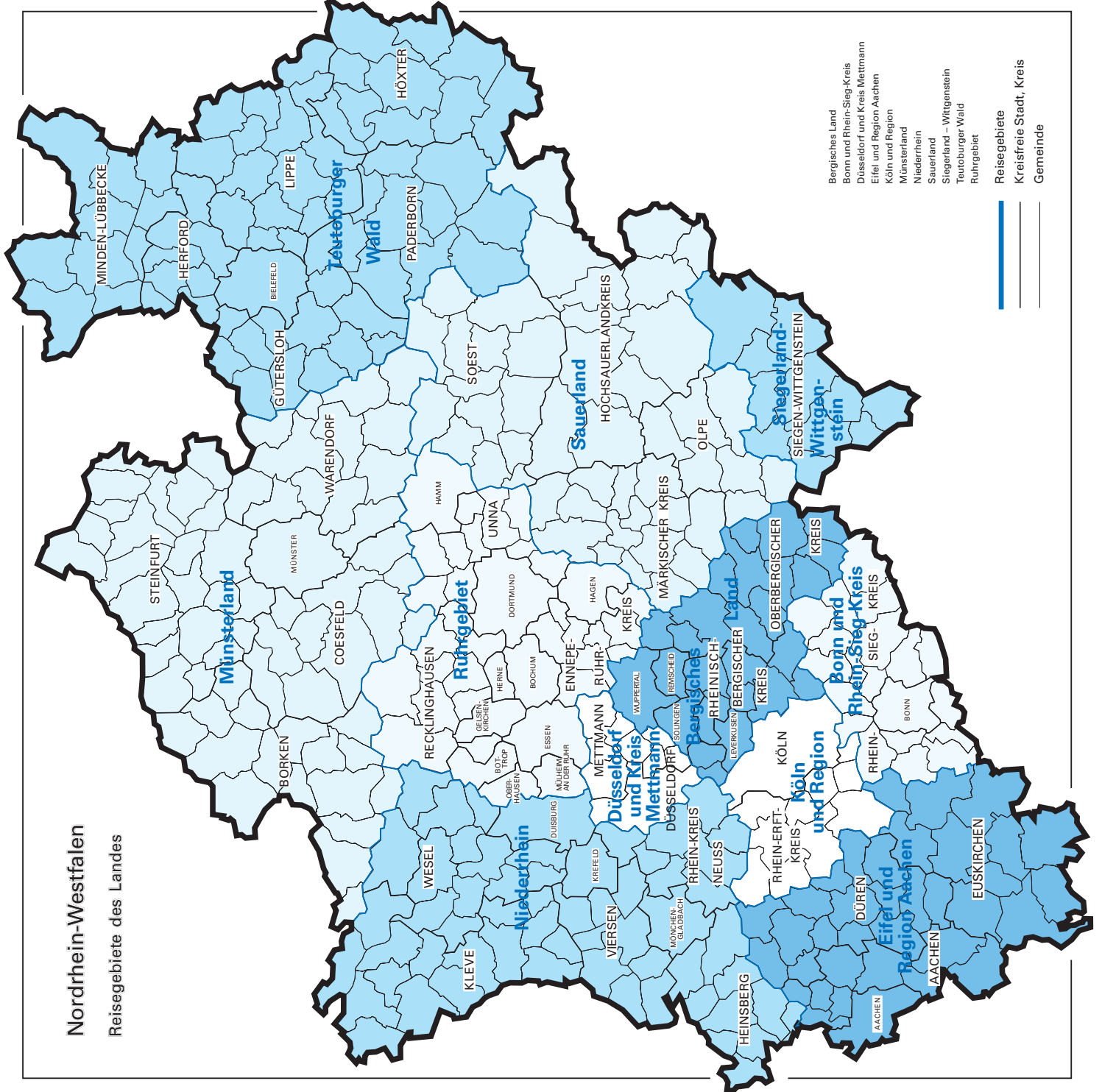

- Bergisches Land
- Bonn und Rhein-Sieg-Kreis
- Düsseldorf und Kreis Mettmann
- Eifel und Region Aachen
- Köln und Region
- Münsterland
- Niederrhein
- Sauerland
- Siegerland – Wittgenstein
- Teutoburger Wald
- Ruhrgebiet

Reisegebiete in Nordrhein-Westfalen

Amtliche Schlüsselnummer	Verwaltungsbezirk	Amtliche Schlüsselnummer	Verwaltungsbezirk
Eifel und Region Aachen		Siegerland-Wittgenstein	
313 000	Aachen, krfr. Stadt	970 000	Kreis Siegen-Wittgenstein
354 000	Kreis Aachen		
358 000	Kreis Düren		
366 000	Kreis Euskirchen		
		Bergisches Land	
		120 000	Remscheid, krfr. Stadt
		122 000	Solingen, krfr. Stadt
		124 000	Wuppertal, krfr. Stadt
		316 000	Leverkusen, krfr. Stadt
		374 000	Oberbergischer Kreis
		378 000	Rheinisch-Bergischer Kreis
		Bonn und Rhein-Sieg-Kreis	
		314 000	Bonn, krfr. Stadt
		382 000	Rhein-Sieg-Kreis
		Köln und Region	
		315 000	Köln, krfr. Stadt
		362 000	Rhein-Erft-Kreis
		Düsseldorf und Kreis Mettmann	
		111 000	Düsseldorf, krfr. Stadt
		158 000	Kreis Mettmann
		Ruhrgebiet	
		113 000	Essen, krfr. Stadt
		117 000	Mühlheim an der Ruhr, krfr. Stadt
		119 000	Oberhausen, krfr. Stadt
		512 000	Bottrop, krfr. Stadt
		513 000	Gelsenkirchen, krfr. Stadt
		562 000	Kreis Recklinghausen
		911 000	Bochum, krfr. Stadt
		913 000	Dortmund, krfr. Stadt
		914 000	Hagen, krfr. Stadt
		915 000	Hamm, krfr. Stadt
		916 000	Herne, krfr. Stadt
		954 000	Ennepe-Ruhr-Kreis
		978 000	Kreis Unna
		Niederrhein	
112 000	Duisburg, krfr. Stadt		
114 000	Krefeld, krfr. Stadt		
116 000	Mönchengladbach, krfr. Stadt		
154 000	Kreis Kleve		
162 000	Rhein-Kreis Neuss		
166 000	Kreis Viersen		
170 000	Kreis Wesel		
370 000	Kreis Heinsberg		
		Münsterland	
515 000	Münster, krfr. Stadt		
554 000	Kreis Borken		
558 000	Kreis Coesfeld		
566 000	Kreis Steinfurt		
570 000	Kreis Warendorf		
		Teutoburger Wald	
711 000	Bielefeld, krfr. Stadt		
754 000	Kreis Gütersloh		
758 000	Kreis Herford		
762 000	Kreis Höxter		
766 000	Kreis Lippe		
770 000	Kreis Minden-Lübbecke		
774 000	Kreis Paderborn		
		Sauerland	
958 000	Hochsauerlandkreis		
962 000	Märkischer Kreis		
966 000	Kreis Olpe		
974 000	Kreis Soest		

Kurorte und Erholungsorte in Nordrhein-Westfalen

Nordrhein-Westfalen

Kurorte und Erholungsorte des Landes

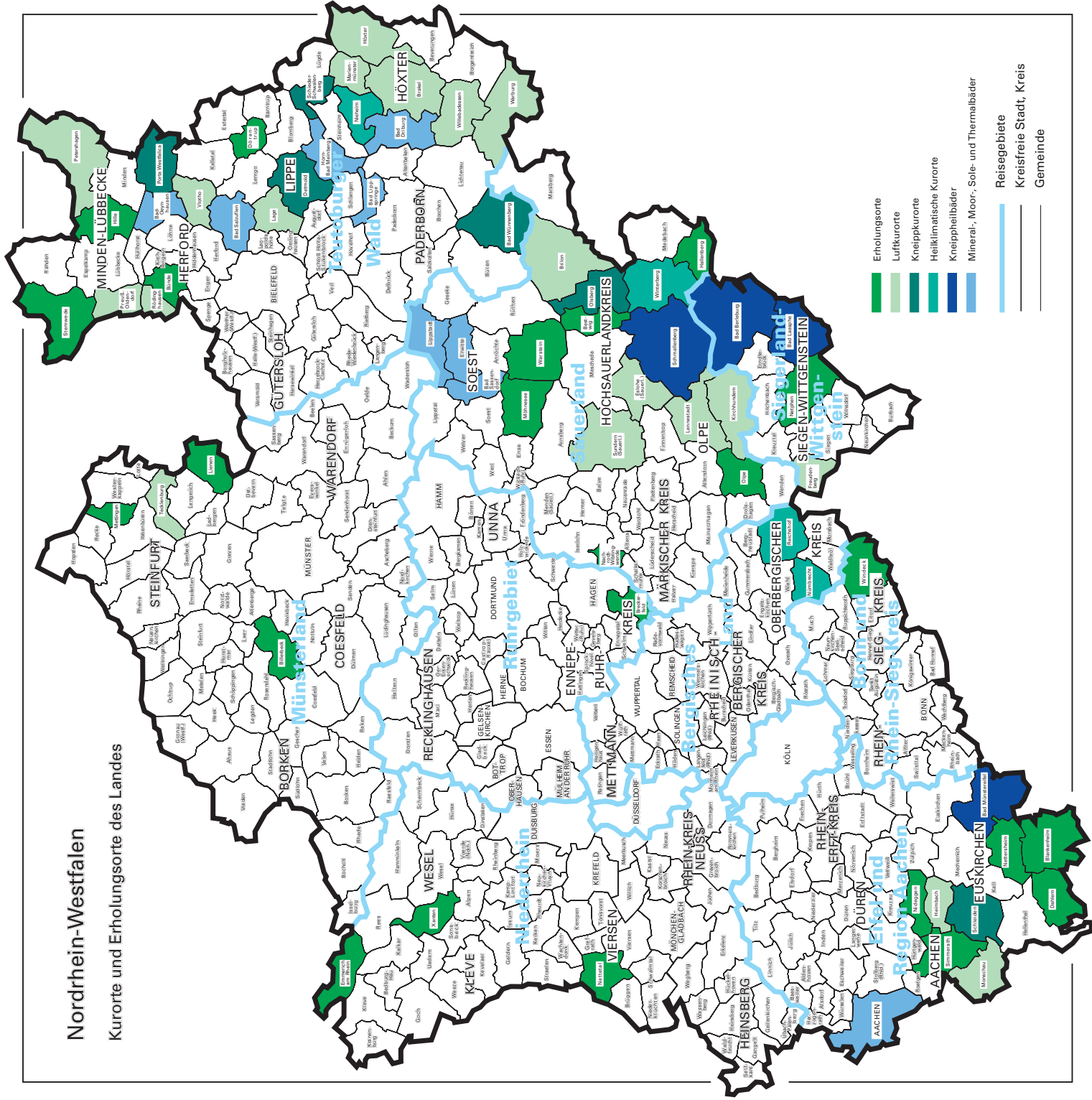

Kurorte und Erholungsorte in Nordrhein-Westfalen

Amtliche Schlüssel- Nummer	Gemeinde	Amtliche Schlüssel- Nummer	Gemeinde
Mineral-, Moor-, Sole- und Thermalbäder		noch: Luftkurort	
313 000	Aachen, krfr. Stadt	766 040	Lage, Stadt
762 004	Bad Driburg, Stadt	966 020	Lennestadt, Stadt
774 008	Bad Lippspringe, Stadt	762024	Marienmünster, Stadt
770 004	Bad Oeynhausen, Stadt	354 020	Monschau, Stadt
766 008	Bad Salzuflen, Stadt	770 028	Petershagen, Stadt
974 008	Bad Sassendorf	770 036	Preußisch-Oldendorf, Stadt
974 016	Erwitte, Stadt	758 028	Rödinghausen
766 032	Horn-Bad Meinberg, Stadt	958 044	Sundern (Sauerland), Stadt
974 028	Lippstadt, Stadt	758 036	Vlotho, Stadt
		762 036	Warburg, Stadt
		762 040	Willebadessen, Stadt
Heilklimatischer Kurort		Erholungsort	
762 028	Nieheim, Stadt	382 008	Bad Honnef, Stadt
374 032	Nümbrecht	958 008	Bestwig
374 040	Reichshof	558 008	Billerbeck, Stadt
958 048	Winterberg, Stadt	366 008	Blankenheim
		758 004	Bünde, Stadt
		954 004	Breckerfeld, Stadt
		366 012	Dahlem
		766 024	Dörentrup
		154 008	Emmerich am Rhein, Stadt
		958 020	Hallenberg, Stadt
		770 012	Hille
		358 016	Hürtgenwald
		154 032	Kevelaer, Stadt
		566 044	Lienen
		566 056	Mettingen
		974 032	Möhnesee
		962 044	Nachrodt-Wiblingwerde
		970 032	Netphen, Stadt
		366 032	Nettersheim
		166 016	Nettetal, Stadt
		358 044	Nideggen, Stadt
		966 024	Olpe, Stadt
		354 028	Simmerath
		770 044	Stemwede
		974 044	Warstein, Stadt
		382 076	Windeck
		170 052	Xanten, Stadt
Kneippkurort			
774 040	Bad Wünnenberg, Stadt		
958 012	Brilon, Stadt		
766 020	Detmold, Stadt		
958 036	Olsberg, Stadt		
770 032	Porta Westfalica, Stadt		
766 060	Schieder-Schwalenberg, Stadt		
366 036	Schleiden, Stadt		
566 088	Tecklenburg, Stadt		
Kneippheilbad			
970 004	Bad Berleburg, Stadt		
970 028	Bad Laasphe, Stadt		
366 004	Bad Münstereifel, Stadt		
958 040	Schmallenberg, Stadt		
Luftkurort			
762 016	Brakel, Stadt		
958 016	Eslohe (Sauerland)		
970 016	Freudenberg, Stadt		
358 012	Heimbach, Stadt		
762 020	Höxter, Stadt		
966 016	Kirchhundem		

Veröffentlichungen

Veröffentlichungen aus den Fachbereichen Außenhandel, Beherbergung und Straßenverkehrsunfälle

Außenhandel Nordrhein-Westfalens, Ausfuhr und Einfuhr – Vorläufige Ergebnisse

Inhalt: Das Monatsheft enthält die vorläufigen Ergebnisse des grenzüberschreitenden Warenverkehrs Nordrhein-Westfalens mit den Ländern der Europäischen Union und den übrigen Ländern. Dargestellt wird die Aus- und Einfuhrmenge sowie der Warenwert und dessen prozentuale Veränderung zum Vorjahresmonat für die wichtigsten Warengruppen.

Bestell-Nr. G 31 3 2005*)

Preis: 2,30 EUR (Jahresbezugspreis: 23,00 EUR)

Außenhandel Nordrhein-Westfalens, nach Ländern

Inhalt: Dieser jährlich erscheinende Bericht enthält Ergebnisse des grenzüberschreitenden Warenverkehrs Nordrhein-Westfalens mit den Ländern der Europäischen Union und den übrigen Ländern. Dargestellt wird die Aus- und Einfuhrmenge sowie der Warenwert nach Ländergruppen, ausgewählten Ländern, Erdteilen und Ländern.

Bestell-Nr. G 34 3 2003 00

Preis: 1,90 EUR

Außenhandel Nordrhein-Westfalens, nach Güterabteilungen des Güterverzeichnis für die Produktionsstatistiken

Inhalt: Dieser jährlich erscheinende Bericht enthält Ergebnisse des grenzüberschreitenden Warenverkehrs Nordrhein-Westfalens mit den Ländern der Europäischen Union und den übrigen Ländern. Dargestellt wird die Aus- und Einfuhrmenge sowie der Warenwert nach Güterabteilungen und Ländern.

Bestell-Nr. G 35 3 2002 00

Preis: 17,60 EUR

Außenhandel Nordrhein-Westfalens, nach Warengruppen

Inhalt: Dieser jährlich erscheinende Bericht enthält Ergebnisse des grenzüberschreitenden Warenverkehrs Nordrhein-Westfalens mit den Ländern der Europäischen Union und den übrigen Ländern. Dargestellt wird die Aus- und Einfuhrmenge sowie der Warenwert nach Warengruppen und Ländern.

Bestell-Nr. G 36 3 2002 00

Preis: 20,20 EUR

Fachliche Auskünfte zu diesen Veröffentlichungen erteilt Ihnen gerne Siegfried Saitzek und Michael Schumann unter Telefon-Nr. 0211 9449-5822 bzw. 0211 9449-5820

Gäste und Übernachtungen im Reiseverkehr Nordrhein-Westfalens

Inhalt: Das Heft enthält vorläufige Ergebnisse von Ankünften, Übernachtungen und Aufenthaltsdauer der Gäste in nordrhein-westfälischen Beherbergungsstätten sowie die Zahl der Beherbergungsstätten, Gästebetten und die prozentuale Kapazitätsauslastung gegliedert nach Bade-, Kur-, Erholungsorten und sonstigen Gemeinden, nach Betriebsarten, Regionaleinheiten, Reisegebieten und nach Herkunftsländern. Dargestellt wird die Anzahl, die prozentuale Veränderung gegenüber dem Vorjahresmonat sowie die durchschnittliche Aufenthaltsdauer in Tagen.

Bestell-Nr. G 41 3 2005*)

Preis: 5,10 EUR (Jahresbezugspreis: 51,00 EUR)

Fachliche Auskünfte zu diesen Veröffentlichungen erteilen Ihnen gerne Markus Sesterhenn und Ursula Kuroczik unter Telefon-Nr. 0211 9449-5514 bzw. 0211 9449-5445.

Straßenverkehrsunfälle in Nordrhein-Westfalen – Vorläufige Ergebnisse

Inhalt: Dieser monatliche Schnellbericht enthält die ersten vorläufigen Zahlen von Straßenverkehrsunfällen und der dabei verunglückten Personen für Nordrhein-Westfalen und für die Regierungsbezirke nach Unfallkategorien. Dargestellt werden die monatlichen und die kumulierten Unfallzahlen, die Vorjahreszahlen und die prozentuale Veränderung gegenüber den Vorjahreszeiträumen.

Bestell-Nr. H 11 3 2005*)

Preis: 1,30 EUR (Jahresbezugspreis: 13,00 EUR)

Straßenverkehrsunfälle in Nordrhein-Westfalen

Inhalt: Der Monatsbericht enthält Ergebnisse von Straßenverkehrsunfällen und dabei Verunglückten in Nordrhein-Westfalen nach Unfallkategorien, nach Straßen-, Unfallarten, Unfalltypen, nach Tagesdatum, Ortslage, Art der Verkehrsbeteiligung, Unfallursachen und nach Fehlverhalten der Fahrzeugführer sowie die Anzahl der Verunglückten nach der Schwere der Verletzung, Altersgruppen und Geschlecht. Dargestellt werden die monatlichen und die kumulierten Zahlen, die Vorjahresergebnisse und die prozentuale Veränderung gegenüber den Vorjahreszeiträumen. Auf Gemeindeebene sind Ergebnisse nach Ortslage und Unfallkategorien enthalten.

Bestell-Nr. H 12 3 2005*)

Preis: 4,40 EUR (Jahresbezugspreis: 44,00 EUR)

Fachliche Auskünfte zu diesen Veröffentlichungen erteilen Ihnen gerne Petra Focks und Jörg Möller unter Telefon-Nr. 0211 9449-5517 bzw. 0211 9449-5482.

*) Bei Bestellungen bitte gewünschten Monat / Vierteljahr angeben (01 = Januar; 02 = Februar usw. bzw. 41 = 1. Vierteljahr; 42 = 2. Vierteljahr usw.)