

Gäste und Übernachtungen im Reiseverkehr Nordrhein-Westfalens

August 2005

Herausgegeben vom
Landesamt für Datenverarbeitung und Statistik Nordrhein-Westfalen
Mauerstraße 51, 40476 Düsseldorf • Postfach 10 11 05, 40002 Düsseldorf
Telefon 0211 9449-01 • Telefax 0211 442006
Internet: <http://www.lds.nrw.de>
E-Mail: poststelle@lds.nrw.de

Erschienen im November 2005

Preis der gedruckten Ausgabe:
5,10 EUR (Jahresbezugspreis 51,00 EUR)

Eine kostenlose PDF-Version dieser Ausgabe finden Sie
zum Download im Webshop des LDS NRW.

© Landesamt für Datenverarbeitung und Statistik NRW, Düsseldorf, 2005
Für nicht gewerbliche Zwecke sind Vervielfältigung und unentgeltliche Verbreitung, auch auszugsweise, mit Quellenangabe gestattet. Die Verbreitung, auch auszugsweise, über elektronische Systeme/Datenträger bedarf der vorherigen Zustimmung. Alle übrigen Rechte bleiben vorbehalten.

Inhalt

	Seite
Vorbemerkungen	5
Grafiken	6
Tabellenteil	
1. Entwicklung der Ankünfte und Übernachtungen	11
2. Kapazität und Leistung der Beherbergungsstätten im August 2005 nach	
2.1 Gemeinden	12
2.2 Gemeindegruppen und Betriebsarten	26
2.3 Reisegebieten und Betriebsarten	30
2.4 Reisegebieten und Herkunftsländern	34
3. Leistung der Beherbergungsstätten von Januar bis August 2005 nach	
3.1 Gemeinden	46
3.2 Gemeindegruppen und Betriebsarten	60
3.3 Reisegebieten und Betriebsarten	64
3.4 Reisegebieten und Herkunftsländern	68
4. Leistung der Campingplätze nach Herkunftsländern	80
Karte	
Reisegebiete in Nordrhein-Westfalen	85
Übersicht über die neuen Reisegebiete / Regionen in Nordrhein-Westfalen	87
Karte	
Kur- und Erholungsorte in Nordrhein-Westfalen	91
Verzeichnis der Kurorte und Erholungsorte in Nordrhein-Westfalen	93
Veröffentlichungen	96

Zeichenerklärung

(nach DIN 55 301)

- 0 weniger als die Hälfte von 1 in der letzten besetzten Stelle, jedoch mehr als nichts
- nichts vorhanden (genau null)
- . Zahlenwert unbekannt oder geheim zu halten
- x Tabellenfach gesperrt, weil Aussage nicht sinnvoll
- . . . Angabe fällt später an

Hinweis

Abweichungen in den Summen ergeben sich aus dem Runden der Einzelwerte.

Eventuelle Abweichungen der Monatswerte in Tabelle 1 gegenüber den Monatswerten vorangegangener Statistischer Berichte ergeben sich durch Nachmeldungen.

Vorbemerkungen

In der Beherbergungsstatistik des Reiseverkehrs werden monatlich die angekommenen Gäste und Gästeübernachtungen in Beherbergungsbetrieben und auf Campingplätzen erfasst, wobei die Gäste aus dem Ausland nach dem Herkunftsland (ständiger Wohnsitz) untergliedert werden. Bei Beherbergungsbetrieben wird die Zahl der angebotenen Betten und bei Campingplätzen die Zahl der angebotenen Stellplätze erhoben. Einmal jährlich wird bei Betrieben der klassischen Hotellerie zum Stichtag 31. Juli die Zahl der angebotenen Gästezimmer erfasst und in der Juli-Ausgabe dieses Berichts veröffentlicht.

Die Rechtsgrundlage dieser Erhebung ist das „Gesetz zur Neuordnung der Statistik über die Beherbergung im Reiseverkehr (Beherbergungsstatistikgesetz – BeherbStatG) vom 22. Mai. 2002“ (BGBl. I S. 1642). Nach § 3 (I) dieses Gesetzes werden nur Beherbergungsstätten in die Erhebung einbezogen, die gleichzeitig mehr als acht Gäste vorübergehend aufnehmen können.

Darstellung der Ergebnisse

Die vorliegenden Monatsergebnisse enthalten vorläufige Zahlen. In der Regel weichen aber die endgültigen Ergebnisse nur geringfügig davon ab. In den aufsummierten Teiljahresergebnissen im zweiten Teil des Berichtes fließen jeweils nachträgliche Meldungen von Beherbergungsbetrieben ein, so dass diese Ergebnisse im Laufe des Jahres beständiger werden.

Zurzeit gibt es in Nordrhein-Westfalen acht Gemeinden (von 396), die keine Beherbergungsstätte mit mehr als acht Betten haben. Sie werden in der Erhebung nicht berücksichtigt.

Die Zahl der prädikatisierten Orte in Nordrhein-Westfalen beträgt zurzeit 69. Darunter befinden sich 9 Mineral-, Moor-, Sole- und Thermalbäder, 4 Heilklimatische Kurorte, 8 Kneippkurorte, 4 Kneippheilkäuser, 17 Luftkurorte und 27 Erholungsorte. Eine Übersicht der Lage dieser Orte finden Sie am Ende des Berichtes.

Campingplätze und Boardinghouses

Ab dem Berichtsmonat Januar 2004 werden die Gästeankünfte und –übernachtungen für alle Beherbergungsbetriebe einschl. der Campingplätze ausgewiesen. In der fachlichen Gliederung nach Betriebsarten werden ab diesem Zeitpunkt die Campingplätze als eigenständige Betriebsart dargestellt. Wegen des großen Interesses an den Herkunftsländern ausländischer Camper wird die Tabelle 4 aber weiterhin beibehalten.

Boardinghouses sind definitionsgemäß Beherbergungsstätten ohne angebotene Verpflegung, jedoch mit Kochgelegenheit. Ein hotelähnlicher Service ergänzt die Leistung dieses Hauses. Aufgrund ihrer geringen Anzahl in NRW unterliegen die Daten von Boardinghouses der Geheimhaltung. Daher werden sie mit den Erholungs-, Ferien- und Schulungsheimen in einer Summe ausgewiesen.

Geänderte Reisegebiete

Ab Berichtsmonat Januar 2005 umfasst zum einen das Reisegebiet „Köln und Region“ die Ergebnisse der kreisfreien Stadt Köln und die des Rhein-Erft-Kreises. Zum anderen werden unter dem neuen Namen „Düsseldorf und Kreis Mettmann“ die Ergebnisse der beiden Verwaltungsbezirke dargestellt. Eine Übersicht der aktuellen geographischen Abgrenzung der Reisegebiete befindet sich am Ende des Berichtes.

Wegfall der Zimmerauslastung

Ab dem Berichtsmonat Juni 2005 werden die Angaben zur Belegung der Gästezimmer in der Hotellerie nicht mehr erhoben. Die Erfahrungen in der Praxis haben gezeigt, dass mit diesem Merkmal große Belastungen für die Berichtspflichtigen verbunden waren. Der Aussagewert des Merkmals hat diesen Erhebungsaufwand nicht gerechtfertigt.

Aus demselben Grund wird die Anzahl der Gästezimmer in der Hotellerie nur noch jährlich zum Stichtag 31.07. erhoben.

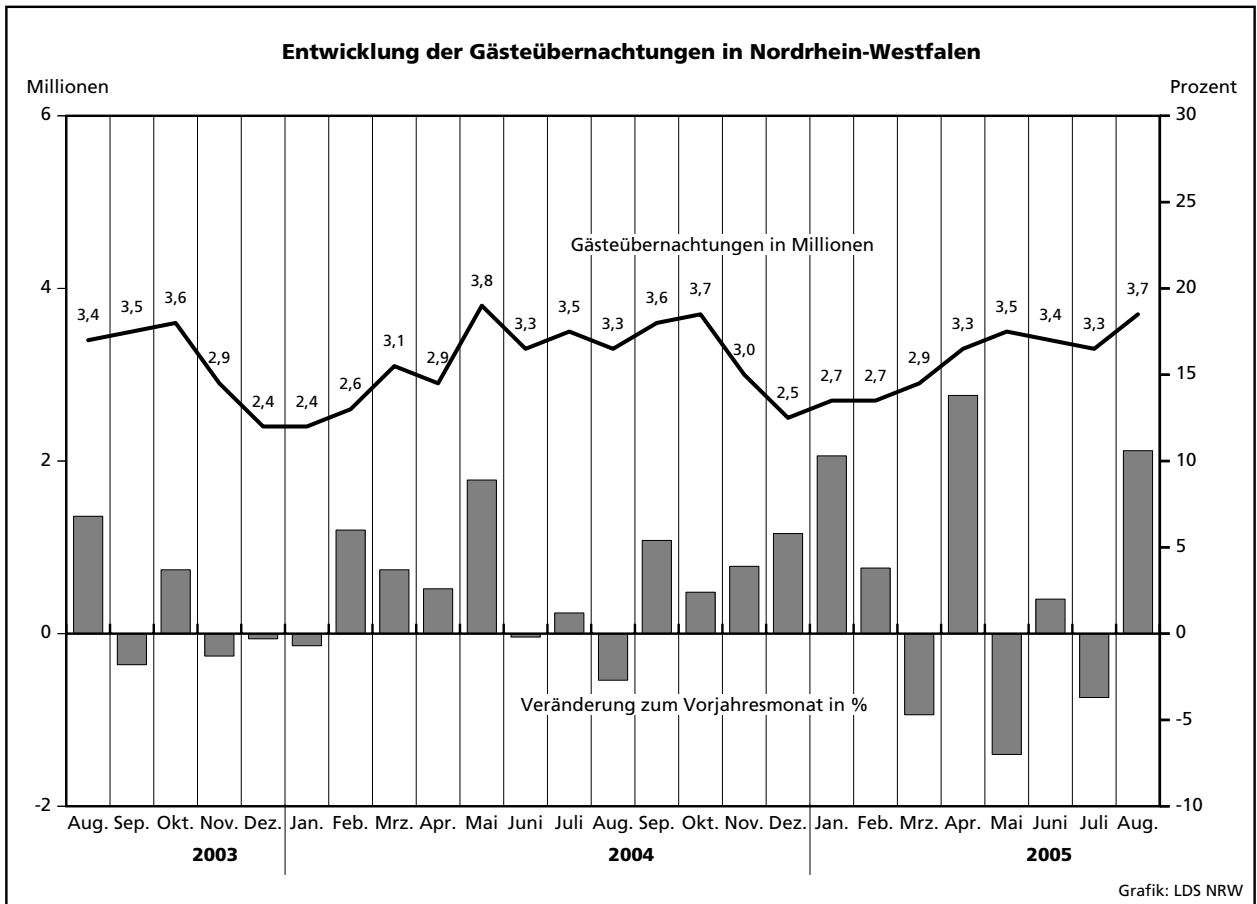
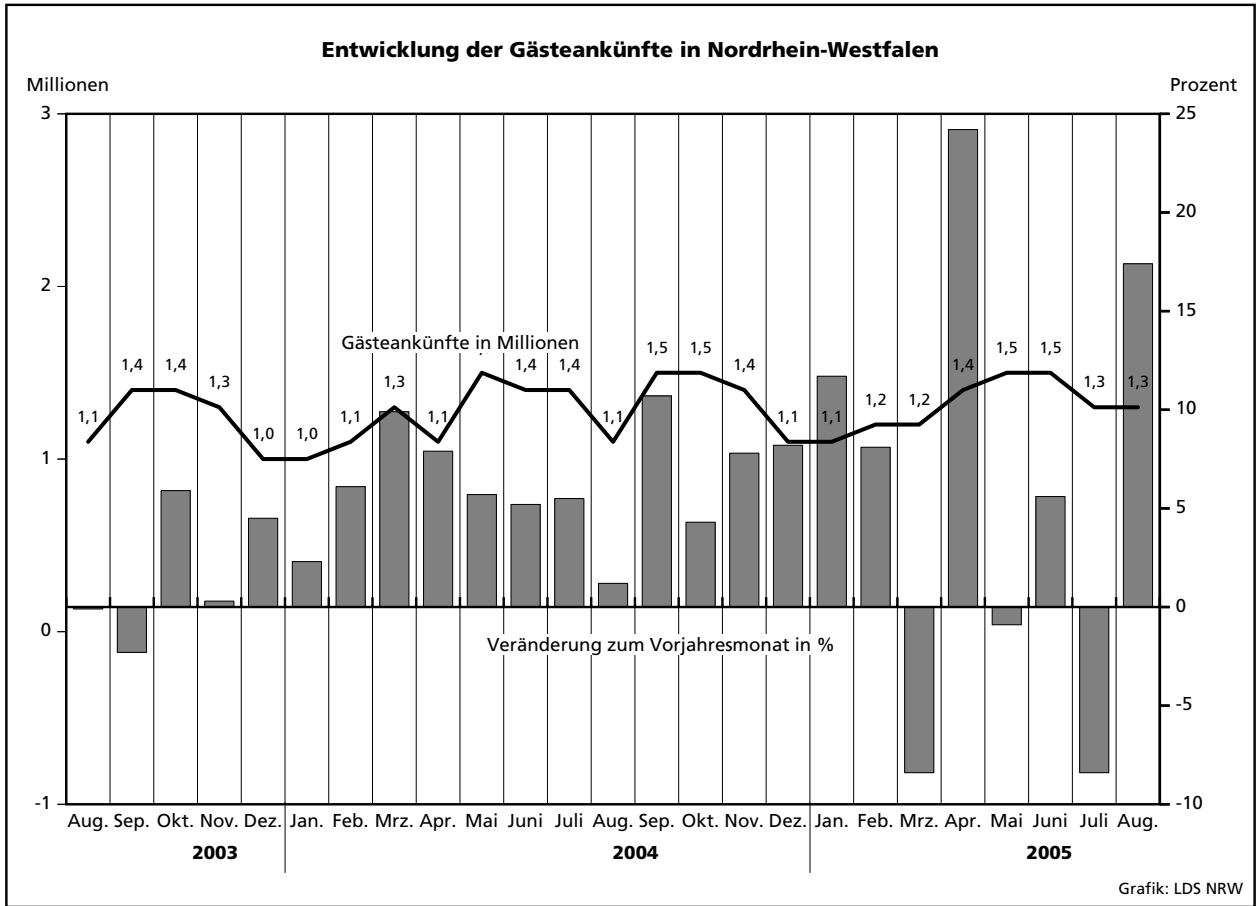

Übernachtungen in NRW je 1 000 Einwohner nach Reisegebieten sowie Anteil der deutschen und ausländischen Gäste im August 2005

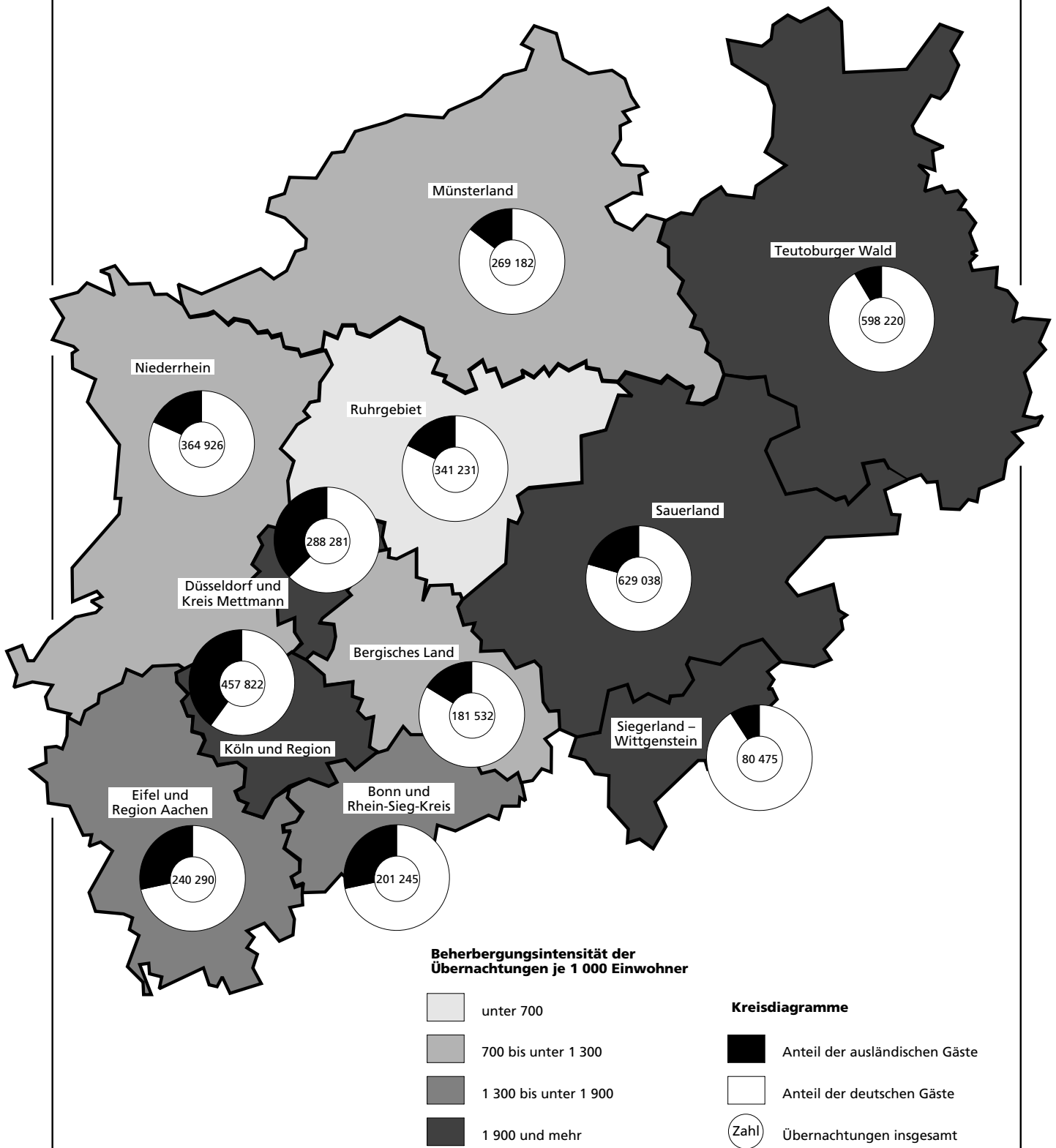

Tabellenteil

2.1 Kapazität und Leistung der Beherber

August

Amtliche Schlüsselnummer	Verwaltungsbezirk	Betriebe		Betten			Mittlere Aufenthaltsdauer ³⁾	
		geöffnete	Veränderung ¹⁾	angebotene	Veränderung ¹⁾	mittlere Auslastung ²⁾	aller Gäste	ausländischer Gäste
Kreisfreie Städte								
111 000	Düsseldorf	207	+5,6	18 112	+6,3	38,8	2,0	2,3
112 000	Duisburg	48	-2,0	2 624	-0,5	34,4	2,0	2,6
113 000	Essen	86	-1,1	6 408	+0,4	32,7	2,5	2,5
114 000	Krefeld	25	-3,8	1 818	+1,2	38,5	2,2	2,6
116 000	Mönchengladbach	31	-3,1	1 735	-0,3	30,3	1,9	2,0
117 000	Mülheim an der Ruhr	27	-3,6	1 350	-0,8	24,6	1,9	2,3
119 000	Oberhausen	21	-	1 512	+0,9	42,6	1,8	2,0
120 000	Remscheid	19	-5,0	904	-2,1	34,4	1,9	2,1
122 000	Solingen	27	-6,9	1 219	-3,9	25,9	2,2	2,8
124 000	Wuppertal	36	-7,7	2 405	-2,0	35,8	2,5	2,3
154 000	Kreis Kleve	105	-4,5	5 295	-1,1	37,9	2,4	1,8
154 004	Bedburg-Hau	2	-50,0	27	-54,2	.	.	.
154 008	Emmerich am Rhein, Stadt	10	-	251	-3,8	17,7	1,9	1,5
154 012	Geldern, Stadt	10	-	542	-0,4	48,4	3,4	1,5
154 016	Goch, Stadt	6	-14,3	281	-8,8	38,4	2,5	1,6
154 020	Issum	-	-	-	-	-	-	-
154 024	Kalkar, Stadt	6	-	1 018	-	49,0	2,1	1,9
154 028	Kerken	5	-	171	+20,4	12,6	2,5	1,2
154 032	Kevelaer, Stadt	24	+4,3	907	+3,5	46,8	2,6	1,3
154 036	Kleve, Stadt	10	-	907	-	43,3	2,0	1,9
154 040	Kranenburg	5	-28,6	281	-11,4	.	.	.
154 044	Rees, Stadt	11	+10,0	247	+6,5	17,2	1,8	2,2
154 048	Rheurdt	5	+25,0	161	+50,5	23,9	3,1	3,0
154 052	Straelen, Stadt	3	-25,0	237	-14,4	34,8	2,0	1,1
154 056	Uedem	2	-33,3	121	-7,6	.	.	.
154 060	Wachtendonk	2	-33,3	34	-46,9	.	.	.
154 064	Weeze	4	-	110	-	28,8	5,7	-
158 000	Kreis Mettmann	106	-1,9	6 682	-1,9	32,9	1,9	2,2
158 004	Erkrath, Stadt	10	-	402	+2,3	24,4	2,0	2,5
158 008	Haan, Stadt	7	-	441	+5,8	29,3	1,9	2,4
158 012	Heiligenhaus, Stadt	5	-16,7	188	-26,8	27,9	1,6	1,7
158 016	Hilden, Stadt	12	-	888	-0,7	35,2	1,9	2,3
158 020	Langenfeld (Rhld.), Stadt	7	-	314	-	32,2	1,6	2,5
158 024	Mettmann, Stadt	10	-	1 001	-	29,5	1,9	2,1
158 026	Monheim am Rhein, Stadt	9	-	484	+3,0	24,8	2,1	1,8
158 028	Ratingen, Stadt	29	-6,5	2 302	-4,8	37,6	2,0	2,4
158 032	Velbert, Stadt	14	+7,7	601	+1,2	36,6	2,0	2,1
158 036	Wülfrath, Stadt	3	-	61	+10,9	12,1	1,7	2,3
162 000	Rhein-Kreis Neuss	82	-1,2	5 225	-0,4	31,8	2,2	2,8
162 004	Dormagen, Stadt	17	-	617	-	27,4	2,1	3,0
162 008	Grevenbroich, Stadt	6	-	365	+2,0	33,2	2,7	2,9
162 012	Jüchen	2	-	48	-	.	.	.
162 016	Kaarst, Stadt	8	-11,1	551	-3,8	35,9	2,1	2,9
162 020	Korschenbroich, Stadt	5	-	84	-	.	.	.
162 022	Meerbusch, Stadt	14	-	607	-	27,3	2,2	2,9
162 024	Neuss, Stadt	25	-	2 857	-0,2	33,3	2,2	2,7
162 028	Rommerskirchen	5	-	96	+3,2	36,5	3,5	1,5
166 000	Kreis Viersen	62	-7,5	2 462	-4,5	35,7	2,5	2,1
166 004	Brüggen	6	-	342	-	27,7	2,1	2,3
166 008	Grefrath	2	-	181	-	.	.	.
166 012	Kempfen, Stadt	5	-	148	+17,5	20,6	2,0	3,4
166 016	Nettetal, Stadt	15	-11,8	904	-10,8	57,2	3,3	2,2
166 020	Niederkrüchten	7	-12,5	82	+3,8	15,8	2,4	3,3
166 024	Schwalmtal	2	-50,0	20	-61,5	.	.	.
166 028	Tönisvorst, Stadt	4	-20,0	88	-14,6	27,7	1,7	1,0
166 032	Viersen, Stadt	11	-	254	+2,8	22,0	1,7	1,6
166 036	Willich, Stadt	10	+11,1	443	+2,1	29,1	2,7	2,9
170 000	Kreis Wesel	106	+1,0	4 374	+5,4	45,0	4,0	2,8
170 004	Alpen	1	-	23	-	.	.	.
170 008	Dinslaken, Stadt	10	-9,1	308	-12,5	22,7	2,6	1,9
170 012	Hamminkeln, Stadt	10	-	251	-	16,4	1,9	2,0
170 016	Hünxe	3	-	78	-	34,8	3,4	1,4

1) Veränderung gegenüber dem Vorjahresmonat in % - 2) mittlere Auslastung = (Übernachtungen / angebotene Bettentage) * 100 - 3) mittlere Aufenthaltsdauer

gungsstätten nach Verwaltungsbezirken

2005

Ankünfte				Übernachtungen				Amtliche Schlüsselnummer
aller Gäste	Veränderung ¹⁾	ausländischer Gäste	Veränderung ¹⁾	aller Gäste	Veränderung ¹⁾	ausländischer Gäste	Veränderung ¹⁾	
114 120	+26,2	40 752	+31,2	222 567	+31,6	92 208	+43,8	111 000
13 873	+20,6	2 190	+23,0	27 471	+13,5	5 615	+38,7	112 000
28 727	+22,0	4 874	+9,0	71 797	+18,4	12 398	+27,5	113 000
9 556	+31,2	2 156	+35,9	21 220	+25,6	5 555	+65,6	114 000
8 179	+21,5	1 857	+27,9	15 890	+15,4	3 790	+11,8	116 000
5 716	+24,2	804	+35,6	10 766	+13,6	1 813	+8,7	117 000
11 031	+45,3	1 381	+28,3	19 957	+58,5	2 756	+20,7	119 000
4 863	+7,4	1 391	+21,8	9 448	+23,4	2 983	+77,7	120 000
4 543	+48,6	1 215	+138,7	10 108	+33,9	3 365	+86,5	122 000
10 768	+35,0	2 338	+62,7	26 504	+32,4	5 432	+53,6	124 000
36 870	+2,5	9 996	-14,3	87 198	+8,5	17 637	-15,2	154 000
.	154 004
1 011	-8,1	244	-5,8	1 883	-11,8	361	-16,2	154 008
2 364	+14,1	159	-25,7	8 139	+0,2	243	-34,9	154 012
1 307	-2,8	231	-	3 300	+19,5	376	+18,6	154 016
.	154 020
11 818	-24,0	5 404	-35,5	24 337	-28,5	10 051	-35,1	154 024
1 438	+79,1	54	+22,7	3 596	+219,9	67	+26,4	154 028
7 390	+15,4	1 563	+5,3	19 356	+116,2	2 105	+13,2	154 032
6 018	+46,4	1 808	+334,6	12 169	+33,8	3 521	+301,0	154 036
.	154 040
1 508	+17,1	240	+27,0	2 750	+1,5	533	+8,3	154 044
458	+201,3	13	-27,8	1 414	+236,7	39	-7,1	154 048
1 274	+4,1	72	-65,0	2 559	+15,6	82	-81,1	154 052
.	154 056
.	154 060
151	-41,7	-	-	864	-31,3	-	-	154 064
34 411	+29,4	6 955	+16,2	65 714	+29,2	15 471	+36,8	158 000
1 525	+11,3	168	+17,5	3 046	+9,5	422	+9,9	158 004
1 661	+45,2	192	+46,6	3 176	+76,3	454	+105,4	158 008
979	+14,6	131	-10,3	1 589	+12,5	228	-20,8	158 012
4 989	+37,0	611	-25,8	9 295	+20,1	1 388	-27,7	158 016
1 930	+76,3	237	+203,8	3 136	+45,1	599	+276,7	158 020
4 799	+44,7	948	+121,5	8 904	+40,1	1 959	+141,0	158 024
1 897	-2,2	695	-15,8	3 922	+10,4	1 230	-9,1	158 026
13 552	+21,3	3 440	+17,7	26 463	+24,1	8 084	+49,6	158 028
2 947	+52,9	527	+9,3	5 954	+68,9	1 093	+47,1	158 032
132	-9,0	6	-25,0	229	+2,7	14	-36,4	158 036
23 436	+13,2	5 475	+36,3	52 151	+27,2	15 257	+68,7	162 000
2 894	+19,0	540	+23,6	6 012	+40,3	1 604	+115,9	162 004
1 379	+33,4	550	+37,5	3 752	+56,9	1 611	+93,4	162 008
.	162 012
2 848	+8,7	442	+38,1	5 929	+12,4	1 296	+31,0	162 016
.	162 020
2 315	+4,1	445	+54,5	5 109	+27,5	1 308	+100,3	162 022
13 304	+14,5	3 481	+36,0	29 501	+26,3	9 411	+62,3	162 024
313	+5,0	2	-66,7	1 086	+33,3	3	-70,0	162 028
11 597	+23,9	1 571	+32,0	29 546	+18,2	3 319	+58,0	166 000
2 031	+31,3	335	+238,4	4 219	+47,6	776	x	166 004
.	166 008
485	+11,2	79	+68,1	946	+9,2	265	+87,9	166 012
4 609	+58,8	353	+239,4	15 065	+25,5	791	+251,6	166 016
447	+34,2	75	+10,3	1 063	+20,2	248	+26,5	166 020
.	166 024
443	+45,2	1	-95,5	756	+46,2	1	-98,5	166 028
923	-3,5	68	-30,6	1 576	-9,5	111	-21,3	166 032
1 481	+12,0	216	+37,6	3 996	+27,1	618	+38,9	166 036
27 921	+1,4	4 015	+38,1	112 234	+6,9	11 210	+65,9	170 000
.	170 004
1 323	+1,2	63	-37,0	3 396	-14,0	119	-16,2	170 008
946	-6,8	50	-76,1	1 765	-13,6	102	-83,1	170 012
724	+11,4	259	+65,0	2 458	+51,3	360	+61,4	170 016

dauer (in Tagen) = Übernachtungen / Ankünfte

Noch: **2.1 Kapazität und Leistung der Beherber**

August

Amtliche Schlüsselnummer	Verwaltungsbezirk	Betriebe		Betten			Mittlere Aufenthaltsdauer ³⁾	
		geöffnete	Veränderung ¹⁾	angebotene	Veränderung ¹⁾	mittlere Auslastung ²⁾	aller Gäste	ausländischer Gäste
	Noch: Kreis Wesel							
170 020	Kamp-Lintfort, Stadt	9	–	258	–0,4	30,2	4,0	5,4
170 024	Moers, Stadt	15	–	770	–	35,7	1,9	2,2
170 028	Neukirchen-Vluyn, Stadt	4	–	155	–	37,5	2,1	2,5
170 032	Rheinberg, Stadt	5	–	95	–3,1	.	.	.
170 036	Schermbeck	11	–	601	+5,3	44,6	2,1	2,0
170 040	Sonsbeck	6	–	151	+0,7	28,0	2,9	3,1
170 044	Voerde (Niederrhein), Stadt	5	+25,0	189	+10,5	29,6	2,7	3,3
170 048	Wesel, Stadt	14	–	902	–0,4	57,6	8,2	5,3
170 052	Xanten, Stadt	13	+8,3	593	+62,0	42,0	2,0	1,7
100 000	Reg.-Bez. Düsseldorf	988	–1,2	62 125	+1,5	36,6	2,3	2,3
	Kreisfreie Städte							
313 000	Aachen	63	+1,6	4 691	+8,3	53,5	2,4	2,3
314 000	Bonn	99	+12,5	7 860	+8,7	40,4	2,2	2,8
315 000	Köln	251	–2,0	24 304	+0,3	45,2	2,0	2,3
316 000	Leverkusen	22	–4,3	1 557	–0,4	37,2	1,8	2,3
354 000	Kreis Aachen	108	–5,3	3 898	–3,1	31,5	2,6	2,4
354 004	Alsdorf, Stadt	1	–50,0	45	–47,1	.	.	.
354 008	Baesweiler, Stadt	3	+50,0	83	+43,1	.	.	.
354 012	Eschweiler, Stadt	10	–	252	–	30,2	2,1	1,5
354 016	Herzogenrath, Stadt	4	–20,0	120	–11,1	29,2	2,4	2,3
354 020	Monschau, Stadt	37	+5,7	1 336	+6,8	25,1	2,4	2,2
354 024	Roetgen	4	–33,3	58	–33,3	21,1	1,6	1,5
354 028	Simmerath	36	–5,3	1 474	–4,5	41,6	3,3	2,5
354 032	Stolberg (Rhld.), Stadt	7	–30,0	319	–20,1	40,5	2,5	3,0
354 036	Würselen, Stadt	6	–	211	–0,5	22,7	1,9	2,7
358 000	Kreis Düren	82	–2,4	2 251	–3,3	26,1	2,5	3,2
358 004	Aldenhoven	1	–	15	–	.	.	.
358 008	Düren, Stadt	15	–	497	+0,6	49,5	1,7	2,3
358 012	Heimbach, Stadt	24	–4,0	489	–7,6	12,4	2,5	2,4
358 016	Hürtgenwald	9	–	324	–2,1	26,1	3,0	3,6
358 020	Inden	2	–	44	–	.	.	.
358 024	Jülich, Stadt	5	–	139	–	32,0	3,2	2,7
358 028	Kreuzau	3	–25,0	96	–29,9	14,0	2,4	7,0
358 032	Langerwehe	1	–	10	–	–	–	–
358 036	Linnich, Stadt	2	–	29	–	.	.	.
358 040	Merzenich	–	–	–	–	–	–	–
358 044	Nideggen, Stadt	16	–	541	+1,3	32,9	3,3	4,0
358 048	Niederzier	3	–	47	–	23,1	3,2	–
358 052	Nörvenich	–	–	–	–	–	–	–
358 056	Titz	–	–	–	–	–	–	–
358 060	Vettweiß	1	–	20	–	.	.	.
362 000	Rhein-Erft-Kreis	120	+17,6	5 725	+16,6	48,1	2,2	2,6
362 004	Bedburg, Stadt	4	+100,0	112	+27,3	.	.	.
362 008	Bergheim, Stadt	19	+26,7	461	+32,5	30,3	3,4	5,7
362 012	Brühl, Stadt	19	+26,7	1 511	+13,4	55,1	1,7	1,8
362 016	Elsdorf	4	+33,3	88	+37,5	.	.	.
362 020	Erfstadt, Stadt	10	+11,1	287	+26,4	34,9	2,0	1,7
362 024	Frechen, Stadt	15	–	745	+19,4	43,2	2,0	1,9
362 028	Hürth, Stadt	15	–	1 339	+3,0	72,5	3,2	3,5
362 032	Kerpen, Stadt	13	+44,4	363	+40,2	38,8	2,0	2,1
362 036	Pulheim, Stadt	12	+9,1	395	+4,5	25,4	2,3	2,0
362 040	Wesseling, Stadt	9	+12,5	424	+47,2	28,7	2,3	4,0
366 000	Kreis Euskirchen	152	–5,0	6 385	–3,6	34,0	3,3	3,9
366 004	Bad Münstereifel, Stadt	30	–9,1	1 055	–9,8	38,6	3,1	4,5
366 008	Blankenheim	16	–11,1	613	–6,3	37,9	2,9	3,4
366 012	Dahlem	9	–	915	–	36,6	2,5	1,8
366 016	Euskirchen, Stadt	13	–	366	–6,9	31,4	2,0	2,9
366 020	Hellenthal	20	–4,8	598	–7,3	19,9	2,9	2,5
366 024	Kall	14	–	454	–	32,6	3,2	3,5
366 028	Mechernich, Stadt	16	+14,3	385	+11,9	20,1	2,2	3,0
366 032	Nettersheim	9	–18,2	677	–3,1	46,6	5,9	7,8

gungsstätten nach Verwaltungsbezirken

2005

Ankünfte				Übernachtungen				Amtliche Schlüsselnummer
aller Gäste	Veränderung ¹⁾	ausländischer Gäste	Veränderung ¹⁾	aller Gäste	Veränderung ¹⁾	ausländischer Gäste	Veränderung ¹⁾	
607	-16,4	113	-38,9	2 417	+15,6	614	-12,4	170 020
4 497	+3,2	917	+49,1	8 520	+6,4	2 025	+95,5	170 024
856	+10,2	138	+68,3	1 800	+20,6	343	+42,9	170 028
.	170 032
4 178	+8,5	931	+37,9	8 646	+15,0	1 843	+37,6	170 036
903	+48,5	101	+152,5	2 612	+27,6	311	+144,9	170 040
618	+26,4	52	+160,0	1 675	+57,6	170	+226,9	170 044
8 502	-25,3	814	+55,9	69 614	-1,3	4 325	+152,9	170 048
4 439	+107,9	480	+104,3	8 741	+106,4	812	+70,9	170 052
345 611	+20,2	86 970	+22,7	782 571	+21,5	198 809	+36,5	100 000
33 455	+24,3	12 361	+54,3	79 815	+33,8	28 399	+88,2	313 000
47 469	+30,0	12 387	+38,0	105 152	+32,5	34 086	+50,0	314 000
184 224	+13,3	66 057	+16,9	367 673	+24,7	150 891	+41,8	315 000
9 720	+20,8	2 515	-5,1	17 937	+28,9	5 872	+41,1	316 000
19 491	+8,4	6 996	+17,9	51 374	-7,8	16 609	+10,7	354 000
.	354 004
.	354 008
1 150	+14,0	178	+45,9	2 363	+4,3	271	+2,3	354 012
309	-72,6	27	-32,5	749	-46,9	63	-36,4	354 016
7 778	+3,8	3 937	+1,9	18 620	-22,3	8 808	-5,0	354 020
750	+24,0	73	-19,8	1 198	+13,6	110	-17,9	354 024
6 616	+32,9	1 995	+60,5	22 015	+1,1	4 986	+24,1	354 028
1 621	+6,3	642	+39,6	4 005	+30,4	1 946	+103,3	354 032
786	+8,6	112	+16,7	1 488	+18,7	301	+33,2	354 036
12 176	+31,2	2 925	+25,6	30 099	+10,0	9 272	+37,3	358 000
.	358 004
4 573	+75,6	743	+99,7	7 721	+69,2	1 702	+114,6	358 008
2 033	+8,5	540	-4,6	5 085	-13,1	1 293	-21,0	358 012
1 558	+4,6	546	+18,2	4 739	-17,5	1 979	+39,0	358 016
.	358 020
437	-0,5	95	-15,9	1 378	+33,5	253	+4,5	358 024
176	+112,0	13	x	418	-41,9	91	x	358 028
-	-	-	-	-	-	-	-	358 032
.	358 036
.	358 040
2 816	+19,1	931	+17,7	9 348	+10,9	3 741	+46,6	358 044
106	+43,2	-	-	336	+37,7	-	-	358 048
-	-	-	-	-	-	-	-	358 052
-	-	-	-	-	-	-	-	358 056
.	358 060
41 078	+44,9	12 318	+54,1	90 149	+39,2	32 205	+55,3	362 000
.	362 004
1 279	+67,6	396	+250,4	4 327	+106,0	2 239	+299,1	362 008
16 738	+48,3	4 974	+51,9	27 776	+42,5	8 848	+78,1	362 012
.	362 016
2 711	+3,9	50	+61,3	5 515	+2,0	85	+73,5	362 020
5 037	+57,6	1 573	+130,0	9 975	+49,2	2 946	+150,9	362 024
9 219	+30,2	4 492	+29,0	29 813	+25,2	15 889	+24,0	362 028
2 154	+92,8	302	+114,2	4 345	+127,5	646	+152,3	362 032
1 369	+9,3	95	-40,6	3 113	+9,4	194	-50,3	362 036
1 616	+147,5	273	+493,5	3 769	+106,0	1 093	+220,5	362 040
23 702	+33,4	3 568	+33,6	79 002	-3,4	13 861	+13,1	366 000
3 625	+25,3	540	+127,8	11 400	+22,1	2 409	+112,4	366 004
4 319	+44,4	894	+55,5	12 637	+15,0	3 065	+82,7	366 008
4 644	+22,1	89	x	11 830	-40,8	156	+143,8	366 012
1 353	+56,4	176	+24,8	2 768	+79,7	502	+42,2	366 016
2 152	+44,4	446	+18,6	6 236	+6,7	1 130	-18,1	366 020
1 300	+158,4	61	+96,8	4 150	+90,8	216	+11,3	366 024
1 034	+38,8	44	-26,7	2 277	+17,7	133	-39,5	366 028
1 654	+170,7	39	+290,0	9 780	+6,5	303	x	366 032

Noch: 2.1 Kapazität und Leistung der Beherber

August

Amtliche Schlüsselnummer	Verwaltungsbezirk	Betriebe		Betten			Mittlere Aufenthaltsdauer ³⁾	
		geöffnete	Veränderung ¹⁾	angebotene	Veränderung ¹⁾	mittlere Auslastung ²⁾	aller Gäste	ausländischer Gäste
	Noch: Kreis Euskirchen							
366 036	Schleiden, Stadt	18	-5,3	1 150	-1,4	33,8	4,9	4,8
366 040	Weilerswist	3	-	53	-	13,9	1,7	1,5
366 044	Zülpich, Stadt	4	-20,0	119	-9,2	50,7	7,0	2,6
370 000	Kreis Heinsberg	56	+12,0	1 482	+8,2	35,4	2,6	3,3
370 004	Erkelenz, Stadt	8	-	214	-	37,7	2,8	2,7
370 008	Gangelt	1	-	10	+11,1	.	.	.
370 012	Geilenkirchen, Stadt	6	-	229	-	34,2	3,3	5,0
370 016	Heinsberg, Stadt	4	-	101	+3,1	27,9	2,5	4,8
370 020	Hückelhoven, Stadt	6	-	181	-1,1	40,1	2,0	3,3
370 024	Selfkant	2	+100,0	12	x	.	.	.
370 028	Übach-Palenberg, Stadt	4	-	134	-11,8	33,3	2,8	2,5
370 032	Waldfeucht	2	+100,0	38	+111,1	.	.	.
370 036	Wassenberg, Stadt	11	+10,0	170	+10,4	33,3	3,3	3,0
370 040	Wegberg, Stadt	12	+33,3	393	+25,6	39,6	2,5	2,5
374 000	Oberbergischer Kreis	137	-1,4	6 476	-0,9	34,2	3,9	2,6
374 004	Bergneustadt, Stadt	11	+10,0	448	+2,3	14,5	4,1	3,1
374 008	Engelskirchen	9	-	430	-	69,2	9,4	2,1
374 012	Gummersbach, Stadt	20	-9,1	949	+4,1	22,8	2,8	3,0
374 016	Hückeswagen, Stadt	7	-	202	-	15,3	3,1	3,2
374 020	Lindlar	14	+7,7	503	+5,0	25,6	2,8	2,4
374 024	Marienheide	9	-	483	-9,9	31,2	3,1	2,3
374 028	Morsbach	4	+33,3	260	+4,0	.	.	.
374 032	Nümbrecht	11	-8,3	999	-1,2	54,6	5,3	3,8
374 036	Radevormwald, Stadt	8	-11,1	459	-17,0	51,1	2,9	1,6
374 040	Reichshof	17	-5,6	690	-2,7	52,5	8,6	4,4
374 044	Waldbrohl, Stadt	5	-	229	-	.	.	.
374 048	Wiehl, Stadt	10	-	486	+7,0	33,1	2,8	2,9
374 052	Wipperfürth, Stadt	12	-	338	+2,1	30,4	2,1	1,8
378 000	Rhein.-Berg. Kreis	81	-2,4	3 540	-1,0	28,7	2,8	2,6
378 004	Bergisch Gladbach, Stadt	25	-3,8	1 372	-1,9	26,8	2,4	2,4
378 008	Burscheid, Stadt	5	-	152	+1,3	40,0	2,3	2,7
378 012	Kürten	10	-	230	+1,3	28,2	4,2	11,2
378 016	Leichlingen (Rhld.), Stadt	11	-	482	-	40,1	8,0	3,8
378 020	Odenthal	6	-	228	-	21,3	1,8	1,7
378 024	Overath, Stadt	10	-	247	-1,6	19,8	2,3	3,2
378 028	Rösrath, Stadt	4	-	252	-	24,7	2,0	2,2
378 032	Wermelskirchen, Stadt	10	-9,1	577	-1,5	26,6	2,4	1,9
382 000	Rhein-Sieg-Kreis	181	-2,7	8 913	-3,1	34,1	2,5	3,1
382 004	Alfter	3	-	107	+1,9	20,7	2,4	2,8
382 008	Bad Honnef, Stadt	18	-	1 363	-1,7	37,5	2,6	4,1
382 012	Bornheim, Stadt	13	-7,1	396	-1,2	33,6	2,5	2,6
382 016	Eitorf	6	-	282	-	.	.	.
382 020	Hennef (Sieg), Stadt	15	-6,3	1 156	-6,9	33,2	3,6	3,9
382 024	Königswinter, Stadt	32	-8,6	1 795	-6,7	39,4	2,5	3,4
382 028	Lohmar, Stadt	13	-7,1	296	-6,6	17,4	2,1	2,3
382 032	Meckenheim, Stadt	4	-	174	-	32,7	2,2	2,8
382 036	Much	6	-	397	-	28,4	2,8	3,7
382 040	Neunkirchen-Seelscheid	2	-	49	+2,1	.	.	.
382 044	Niederkassel, Stadt	7	-	207	+2,0	44,9	2,2	4,5
382 048	Rheinbach, Stadt	5	-16,7	120	-28,1	16,2	2,1	1,5
382 052	Ruppichteroth	3	-	105	-56,3	39,4	3,8	-
382 056	Sankt Augustin, Stadt	5	-	238	-2,1	30,9	1,7	1,3
382 060	Siegburg, Stadt	15	+15,4	586	+19,6	22,4	1,8	1,8
382 064	Swisttal	3	-	97	-	.	.	.
382 068	Troisdorf, Stadt	12	+9,1	720	+9,8	48,6	1,8	2,2
382 072	Wachtberg	5	-	274	+3,0	35,4	2,4	3,2
382 076	Windeck	14	-6,7	551	-0,9	28,6	3,5	2,9
300 000	Reg.-Bez. Köln	1 352	+0,4	77 082	+1,5	39,5	2,3	2,5
	Kreisfreie Städte							
512 000	Bottrop	14	-	547	-	29,6	2,0	2,1
513 000	Gelsenkirchen	22	-	1 660	-0,4	31,8	2,3	2,7
515 000	Münster	86	+3,6	7 204	+1,7	40,3	2,3	2,1

gungsstätten nach Verwaltungsbezirken

2005

Ankünfte				Übernachtungen				Amtliche Schlüssel- nummer
aller Gäste	Verände- rung ¹⁾	ausländischer Gäste	Verände- rung ¹⁾	aller Gäste	Verände- rung ¹⁾	ausländischer Gäste	Verände- rung ¹⁾	
3 217	-5,6	1 211	+3,0	15 826	-12,7	5 801	-17,9	366 036
138	-0,7	29	+190,0	229	-42,6	43	+72,0	366 040
266	-15,8	39	-9,3	1 869	-18,0	103	+6,2	366 044
7 318	+40,2	1 328	+36,2	19 216	+16,3	4 326	+26,4	370 000
886	+28,8	166	+27,7	2 503	+9,3	451	+47,9	370 004
.	370 008
747	-2,7	191	-38,0	2 428	+1,7	947	-40,2	370 012
350	+21,5	75	+19,0	874	+27,2	357	+190,2	370 016
1 472	+130,7	326	+68,9	2 996	+11,8	1 080	+78,8	370 020
.	370 024
493	-7,9	11	-75,0	1 384	-13,7	28	-79,3	370 028
.	370 032
992	+22,0	168	+236,0	3 307	+23,5	496	+396,0	370 036
1 955	+51,1	359	+128,7	4 820	+60,3	883	+69,2	370 040
21 831	-9,4	2 892	+109,3	84 331	-10,2	7 529	+46,7	374 000
775	-89,3	120	x	3 205	-80,9	369	x	374 004
957	-0,5	27	-54,2	9 030	+5,3	58	-42,0	374 008
4 209	+26,5	667	+47,9	11 929	+26,7	2 022	+75,5	374 012
1 001	-27,8	75	+1,4	3 102	-28,5	243	-29,2	374 016
1 582	+99,7	544	x	4 411	+5,7	1 279	+228,8	374 020
1 509	+23,7	93	+97,9	4 668	+13,4	213	+51,1	374 024
.	374 028
3 187	+33,9	146	-48,0	16 783	+11,9	554	-35,9	374 032
2 442	+11,9	234	x	7 169	+2,2	386	+459,4	374 036
1 300	-3,1	13	-75,0	11 230	-1,2	57	-68,7	374 040
.	374 044
2 033	+26,4	401	+63,0	5 776	-7,4	1 143	-28,5	374 048
1 469	+36,4	243	+192,8	3 026	-26,9	435	+59,3	374 052
11 780	+25,9	1 667	+47,8	33 204	+16,5	4 360	+70,3	378 000
5 192	+23,3	776	+19,4	12 251	+19,9	1 825	+27,9	378 004
805	+42,0	305	+19,6	1 886	+56,3	824	+27,6	378 008
505	+10,7	13	+225,0	2 119	-0,6	145	x	378 012
930	-0,9	96	+74,5	7 478	+0,9	365	+119,9	378 016
784	+17,5	63	+1,6	1 385	+14,5	104	-6,3	378 020
618	-2,4	213	x	1 400	+44,6	680	x	378 024
953	+36,3	103	x	1 919	+15,7	227	x	378 028
1 993	+67,8	98	+44,1	4 766	+29,3	190	+40,7	378 032
38 794	+15,8	7 507	+54,6	96 093	+15,1	22 965	+81,6	382 000
281	+47,9	33	+135,7	685	+28,8	93	+55,0	382 004
5 994	+36,4	1 099	+69,6	15 692	+28,5	4 500	+75,8	382 008
1 602	+35,3	202	+59,1	4 076	+20,4	534	+26,8	382 012
.	382 016
3 335	+10,8	327	+39,7	11 897	-9,9	1 291	+134,7	382 020
9 224	+11,1	2 186	+57,2	22 890	+6,4	7 533	+56,1	382 024
1 089	+38,7	237	+238,6	2 304	+54,5	556	+297,1	382 028
795	+15,1	209	+75,6	1 710	+18,2	579	+186,6	382 032
1 241	-4,5	162	-19,8	3 491	-4,0	600	-22,8	382 036
.	382 040
1 233	+28,0	221	+391,1	2 734	+68,3	1 002	x	382 044
291	-49,7	17	-29,2	602	-38,1	26	-31,6	382 048
340	-53,8	-	-100,0	1 282	-39,2	-	-100,0	382 052
1 337	+12,5	261	+54,4	2 283	+4,7	348	+79,4	382 056
2 261	+38,5	443	+6,0	4 068	+58,7	792	+41,4	382 060
.	382 064
5 912	+18,4	1 501	+18,7	10 840	+39,5	3 266	+67,8	382 068
1 234	+11,8	240	+247,8	3 011	+37,7	767	+379,4	382 072
1 418	+13,9	177	x	4 893	+0,8	505	+328,0	382 076
451 038	+18,8	132 521	+28,2	1 054 045	+17,1	330 375	+45,6	300 000
2 407	+31,5	504	+34,0	4 886	+30,2	1 049	+8,1	512 000
8 022	+22,6	1 772	+87,1	18 745	+39,1	4 777	+154,8	513 000
39 068	+25,3	5 311	+40,1	89 086	+31,2	11 297	+35,9	515 000

Noch: 2.1 Kapazität und Leistung der Beherber

August

Amtliche Schlüsselnummer	Verwaltungsbezirk	Betriebe		Betten			Mittlere Aufenthaltsdauer ³⁾	
		geöffnete	Veränderung ¹⁾	angebotene	Veränderung ¹⁾	mittlere Auslastung ²⁾	aller Gäste	ausländischer Gäste
554 000	Kreis Borken	123	+3,4	5 113	+2,1	30,7	2,1	2,2
554 004	Ahaus, Stadt	10	+11,1	505	+1,8	34,8	1,8	2,2
554 008	Bocholt, Stadt	15	+7,1	539	+2,1	27,5	1,8	1,9
554 012	Borken, Stadt	16	+6,7	664	+10,3	31,7	2,7	1,3
554 016	Gescher, Stadt	5	-	108	-	.	.	.
554 020	Gronau (Westf.), Stadt	14	+7,7	551	+2,0	39,5	2,6	2,2
554 024	Heek	2	-	182	-	.	.	.
554 028	Heiden	3	-	112	-9,7	49,8	4,4	3,7
554 032	Isselburg, Stadt	5	-	121	-	37,0	1,4	1,5
554 036	Legden	6	+20,0	607	+14,7	24,5	1,8	2,6
554 040	Raesfeld	7	-	261	-3,0	13,6	1,3	1,4
554 044	Reken	8	+14,3	317	-	27,1	2,0	2,1
554 048	Rhede, Stadt	4	-	82	-	38,6	2,1	1,4
554 052	Schöppingen	5	-	128	-16,9	15,7	1,9	3,1
554 056	Stadtlohn, Stadt	4	-	135	-0,7	25,7	1,8	2,3
554 060	Südlohn	4	-	199	+2,6	28,4	1,6	1,8
554 064	Velen	7	-22,2	376	-5,5	41,8	2,1	2,8
554 068	Vreden, Stadt	8	-	226	-	34,9	2,1	2,4
558 000	Kreis Coesfeld	88	+2,3	2 968	+8,2	27,6	2,2	2,2
558 004	Ascheberg	8	-	405	-1,0	23,3	1,7	1,4
558 008	Billerbeck, Stadt	7	-	462	+16,4	37,9	2,7	3,4
558 012	Coesfeld, Stadt	11	-	336	+0,3	27,3	2,0	1,5
558 016	Dülmen, Stadt	17	-	532	+2,7	17,1	1,6	2,5
558 020	Havixbeck	7	-	183	+0,5	55,0	4,2	1,9
558 024	Lüdinghausen, Stadt	8	-	153	-	31,3	1,8	2,7
558 028	Nordkirchen	3	-	48	-	19,0	1,4	1,4
558 032	Nottuln	9	-	351	-	36,6	2,2	1,9
558 036	Olfen, Stadt	3	-	50	-	16,2	1,3	1,2
558 040	Rosendahl	3	+50,0	101	+71,2	11,8	1,6	2,0
558 044	Senden	12	+9,1	347	+44,6	26,2	2,7	1,4
562 000	Kreis Recklinghausen	96	-1,0	4 510	+1,8	30,9	2,1	2,2
562 004	Castrop-Rauxel, Stadt	7	+16,7	396	+29,4	28,8	1,8	1,9
562 008	Datteln, Stadt	6	-	253	-	52,8	2,6	3,4
562 012	Dorsten, Stadt	20	+5,3	583	+2,5	35,3	2,7	3,1
562 014	Gladbeck, Stadt	5	-16,7	473	-1,9	36,0	1,7	1,7
562 016	Haltern am See, Stadt	20	-4,8	958	+0,1	23,3	2,5	3,0
562 020	Herten, Stadt	7	-	255	-0,4	37,5	1,7	2,5
562 024	Marl, Stadt	8	-	381	+9,8	28,9	2,1	3,1
562 028	Oer-Erkenschwick, Stadt	5	-16,7	350	-12,7	32,1	2,0	1,7
562 032	Recklinghausen, Stadt	14	-	772	-	29,3	1,9	1,9
562 036	Waltrop, Stadt	4	-	89	+1,1	33,6	1,7	3,0
566 000	Kreis Steinfurt	176	+1,7	4 773	+1,5	29,2	2,7	3,1
566 004	Altenberge	3	-	102	-	43,4	1,9	7,4
566 008	Emsdetten, Stadt	9	-10,0	311	-	33,4	2,3	1,6
566 012	Greven, Stadt	11	-	348	-	25,7	1,7	1,3
566 016	Hörstel, Stadt	15	-	308	+0,3	49,6	3,5	3,7
566 020	Hopsten	4	-20,0	126	-18,7	27,1	3,1	2,7
566 024	Horstmar, Stadt	5	-	89	-	30,8	3,3	1,8
566 028	Ibbenbüren, Stadt	13	-	369	-3,7	33,9	1,9	2,4
566 032	Ladbergen	8	+33,3	146	+17,7	13,9	1,8	1,3
566 036	Laer	3	-	80	-	29,8	2,7	3,5
566 040	Lengerich, Stadt	5	-16,7	81	-30,2	33,3	3,0	2,9
566 044	Lienen	11	-	211	+2,4	15,7	3,1	4,1
566 048	Lotte	-	-	-	-	-	-	-
566 052	Metelen	6	-	132	-	40,2	4,3	2,7
566 056	Mettingen	6	-	194	-	22,4	2,3	2,8
566 060	Neuenkirchen	4	-	119	-	.	.	.
566 064	Nordwalde	3	-	123	-	.	.	.
566 068	Ochtrup, Stadt	4	+100,0	78	+160,0	17,3	1,4	1,2
566 072	Recke	7	-	139	+0,7	33,9	2,9	1,9
566 076	Rheine, Stadt	21	+16,7	578	+13,8	30,4	1,7	1,7
566 080	Saerbeck	5	-	194	-	42,3	2,9	2,3
566 084	Steinfurt, Stadt	9	-	216	-0,5	38,8	2,4	3,1
566 088	Tecklenburg, Stadt	19	-5,0	650	+0,2	28,3	3,8	3,7
566 092	Westerkappeln	1	-	15	-	.	.	.
566 096	Wettringen	4	-	164	-	12,7	4,4	9,5

gungsstätten nach Verwaltungsbezirken

2005

Ankünfte				Übernachtungen				Amtliche Schlüsselnummer
aller Gäste	Veränderung ¹⁾	ausländischer Gäste	Veränderung ¹⁾	aller Gäste	Veränderung ¹⁾	ausländischer Gäste	Veränderung ¹⁾	
23 775	+17,8	3 487	+16,9	49 996	+17,3	7 651	+28,6	554 000
2 985	+7,0	711	-17,0	5 455	+3,8	1 532	+0,5	554 004
2 620	+3,9	258	+11,7	4 587	-7,2	492	-11,7	554 008
2 939	+40,0	257	-8,9	7 992	+75,5	334	-10,9	554 012
.	554 016
2 644	+14,9	616	+67,4	6 745	+8,9	1 339	+88,1	554 020
.	554 024
389	-21,1	7	-56,3	1 698	+0,7	26	-	554 028
972	+23,5	292	+27,5	1 389	+17,7	440	+32,9	554 032
2 493	+68,0	584	+345,8	4 609	+79,0	1 514	+331,3	554 036
784	+0,9	24	+20,0	988	-0,5	33	+6,5	554 040
1 403	+16,2	32	-	2 786	+30,7	68	+9,7	554 044
464	-4,3	34	-10,5	981	+12,6	49	-22,2	554 048
336	-37,8	37	-72,2	623	-28,6	113	-54,1	554 052
582	+2,3	7	-30,0	1 076	-20,1	16	-30,4	554 056
1 099	+23,5	148	+138,7	1 749	+11,7	263	+90,6	554 060
2 276	+34,8	319	-11,6	4 870	+34,6	885	-10,2	554 064
1 149	+16,2	92	-48,6	2 442	+13,3	222	-49,3	554 068
13 921	+21,9	1 182	+5,3	30 086	+9,6	2 620	+4,8	558 000
1 694	+17,9	64	-27,3	2 865	+6,5	87	-38,3	558 004
1 988	+28,5	247	+75,2	5 429	+9,8	847	+110,2	558 008
1 773	+42,8	200	-36,9	3 486	+14,7	293	-68,0	558 012
2 752	+30,4	222	+44,2	4 465	+8,8	554	+78,1	558 016
751	-7,9	224	+14,3	3 122	+1,0	423	+45,9	558 020
1 134	+22,9	44	-6,4	2 065	+47,4	120	+25,0	558 024
206	+70,2	15	+7,1	282	+34,3	21	+16,7	558 028
1 839	+11,3	43	-47,6	3 984	+4,3	80	-56,3	558 032
172	-15,3	9	-10,0	228	-27,2	11	-21,4	558 036
227	+64,5	39	x	368	+35,8	79	+259,1	558 040
1 385	+12,4	75	+10,3	3 792	+6,4	105	-	558 044
21 904	+19,7	3 557	+55,8	46 359	+10,5	7 655	+69,0	562 000
1 925	+51,8	306	+92,5	3 531	+82,0	579	+200,0	562 004
1 760	+1,1	98	+14,0	4 631	+10,4	331	+35,1	562 008
2 390	+19,0	311	+82,9	6 339	+8,6	977	+80,9	562 012
3 098	-1,6	1 557	+89,6	5 273	-10,7	2 584	+53,4	562 014
4 012	+6,6	217	+29,9	10 095	-18,0	646	+153,3	562 016
1 715	+37,9	93	-2,1	2 963	+16,2	228	-8,8	562 020
1 643	+6,2	324	+155,1	3 415	+19,4	1 000	+321,9	562 024
1 397	+86,3	87	-2,2	2 730	+73,6	152	-39,0	562 028
3 423	+41,3	499	-8,9	6 454	+52,8	960	+15,0	562 032
541	+32,6	65	+209,5	928	+66,0	198	+371,4	562 036
27 460	-5,2	4 778	-10,8	75 112	-8,2	14 849	-11,4	566 000
722	-7,3	8	-	1 371	-3,9	59	-1,7	566 004
1 395	+14,2	60	+1,7	3 217	-2,2	97	-57,6	566 008
1 935	+3,8	106	-14,5	3 376	-8,8	139	-58,5	566 012
3 310	-30,3	726	-1,6	11 654	-22,9	2 675	-5,0	566 016
347	+10,2	16	+77,8	1 060	-38,8	43	+230,8	566 020
261	-5,4	6	-14,3	850	-14,1	11	+37,5	566 024
2 506	+37,2	367	+54,2	4 826	+21,6	869	+54,6	566 028
1 454	-2,3	247	-8,2	2 569	+6,6	316	-11,2	566 032
277	+21,0	16	+100,0	738	+3,8	56	+229,4	566 036
699	-25,1	237	-14,1	2 072	-19,8	689	-22,2	566 040
670	+46,6	131	+11,0	2 054	+33,2	541	+52,8	566 044
-	-	-	-	-	-	-	-	566 048
385	+1,0	15	-16,7	1 644	-26,8	41	+20,6	566 052
948	+3,9	210	+4,5	2 142	-4,0	584	+6,0	566 056
.	566 060
.	566 064
303	+82,5	37	+5,7	418	+85,8	44	+2,3	566 068
466	-10,4	37	-2,6	1 330	-17,3	71	-10,1	566 072
3 128	+37,7	472	+26,5	5 344	+45,3	811	+16,2	566 076
866	+70,1	114	+32,6	2 546	+30,0	260	+94,0	566 080
979	+14,8	71	+144,8	2 363	+18,2	223	+218,6	566 084
5 181	-34,1	1 717	-33,7	19 917	-20,1	6 299	-24,3	566 088
.	566 092
548	+43,1	83	+2,5	2 423	+40,7	787	-3,1	566 096

Noch: 2.1 Kapazität und Leistung der Beherber

August

Amtliche Schlüsselnummer	Verwaltungsbezirk	Betriebe		Betten			Mittlere Aufenthaltsdauer ³⁾	
		geöffnete	Veränderung ¹⁾	angebotene	Veränderung ¹⁾	mittlere Auslastung ²⁾	aller Gäste	ausländischer Gäste
570 000	Kreis Warendorf	80	+2,6	2 323	+3,8	33,0	2,3	2,7
570 004	Ahlen, Stadt	11	+10,0	261	+11,1	28,4	1,8	4,1
570 008	Beckum, Stadt	7	+16,7	193	+35,0	24,9	2,2	1,7
570 012	Beelen	2	-	32	-	.	.	.
570 016	Drensteinfurt, Stadt	5	-	101	+2,0	.	.	.
570 020	Ennigerloh, Stadt	4	-	97	-	42,6	2,3	1,4
570 024	Everswinkel	5	-	136	-	61,8	4,8	4,0
570 028	Oelde, Stadt	9	-	408	+0,7	22,0	1,6	2,9
570 032	Ostbevern	3	-	63	-	27,2	1,6	2,2
570 036	Sassenberg, Stadt	6	-	80	-2,4	21,2	2,8	3,5
570 040	Sendenhorst, Stadt	4	-	104	+2,0	29,6	2,2	4,2
570 044	Telgte, Stadt	5	-	184	+6,4	37,5	2,0	1,9
570 048	Wadersloh	4	+33,3	108	+11,3	40,0	3,6	1,4
570 052	Warendorf, Stadt	15	-6,3	556	-3,1	44,0	2,5	2,2
500 000	Reg.-Bez. Münster	685	+1,9	29 098	+2,4	32,3	2,3	2,4
711 000	Kreisfreie Stadt Bielefeld	63	+3,3	3 777	-2,5	30,5	1,9	2,1
754 000	Kreis Gütersloh	99	-3,9	3 393	-2,8	30,5	2,1	2,5
754 004	Borgholzhausen, Stadt	2	-33,3	37	-53,8	.	.	.
754 008	Gütersloh, Stadt	19	-	859	-0,5	28,0	2,0	1,8
754 012	Halle (Westf.), Stadt	9	-10,0	444	-2,2	42,4	1,8	2,1
754 016	Harsewinkel, Stadt	9	-	396	-	34,2	2,0	4,6
754 020	Herzebrock-Clarholz	3	-	73	-	.	.	.
754 024	Langenberg	3	-	70	-1,4	25,0	2,4	1,3
754 028	Rheda-Wiedenbrück, Stadt	12	-	469	-1,7	32,3	1,8	2,8
754 032	Rietberg, Stadt	6	-	161	-0,6	31,9	3,8	2,6
754 036	Schloß Holte-Stukenbrock, Stadt	11	-15,4	262	-6,8	24,7	2,2	2,4
754 040	Steinhagen	4	-	101	-3,8	12,8	1,8	2,1
754 044	Verl	8	-	180	-3,2	26,7	1,6	1,9
754 048	Versmold, Stadt	6	-	199	-	42,9	4,6	4,9
754 052	Werther (Westf.), Stadt	7	-	142	-	20,5	3,1	2,5
758 000	Kreis Herford	71	+2,9	2 875	+1,3	32,7	4,2	2,6
758 004	Bünde, Stadt	8	-	254	+2,8	.	.	.
758 008	Enger, Stadt	1	-	19	-	.	.	.
758 012	Herford, Stadt	14	+7,7	503	+4,4	17,7	1,8	1,6
758 016	Hiddenhausen	6	-	212	-0,5	21,7	1,7	2,0
758 020	Kirchlengern	1	-	17	-	.	.	.
758 024	Löhne, Stadt	10	-	546	-0,4	40,1	6,6	2,0
758 028	Rödinghausen	8	-	244	-	57,1	3,5	7,6
758 032	Spenge, Stadt	4	-	69	-	43,8	6,8	1,0
758 036	Vlotho, Stadt	19	+5,6	1 011	+1,2	34,7	5,7	4,8
762 000	Kreis Höxter	156	-0,6	7 131	-3,0	42,6	5,1	5,2
762 004	Bad Driburg, Stadt	49	-3,9	3 145	-5,4	58,3	12,9	4,8
762 008	Beverungen, Stadt	21	-4,5	645	-3,0	33,9	2,5	2,0
762 012	Borgentreich, Stadt	2	+100,0	28	+180,0	.	.	.
762 016	Brakel, Stadt	13	+8,3	528	+17,6	36,9	3,6	5,2
762 020	Höxter, Stadt	26	-	909	-6,7	23,0	1,8	2,1
762 024	Marienmünster, Stadt	10	-9,1	288	-5,3	35,4	5,5	7,7
762 028	Nieheim, Stadt	12	-	719	-0,4	39,5	7,0	14,4
762 032	Steinheim, Stadt	2	-	55	-22,5	.	.	.
762 036	Warburg, Stadt	17	+13,3	550	-0,2	32,6	2,3	3,1
762 040	Willebadessen, Stadt	4	-20,0	264	-5,7	.	.	.
766 000	Kreis Lippe	303	-	12 998	+1,6	38,7	5,3	4,2
766 004	Augustdorf	1	-	15	-	.	.	.
766 008	Bad Salzuflen, Stadt	82	-3,5	4 551	-1,5	53,8	8,1	2,3
766 012	Barntrup, Stadt	3	-	32	-	.	.	.
766 016	Blomberg, Stadt	9	-	562	+0,7	31,6	3,4	3,9
766 020	Detmold, Stadt	25	+13,6	975	+9,6	39,2	2,3	2,1
766 024	Dörentrup	9	-18,2	277	-28,6	31,9	4,2	3,5
766 028	Extertal	13	-	909	-	13,7	4,5	5,9
766 032	Horn-Bad Meinberg, Stadt	70	-	2 876	+9,0	43,5	6,3	5,5

gungsstätten nach Verwaltungsbezirken

2005

Ankünfte				Übernachtungen				Amtliche Schlüsselnummer
aller Gäste	Veränderung ¹⁾	ausländischer Gäste	Veränderung ¹⁾	aller Gäste	Veränderung ¹⁾	ausländischer Gäste	Veränderung ¹⁾	
10 672	+19,8	1 012	+6,0	24 902	+2,0	2 718	-1,2	570 000
1 250	+11,1	132	+2,3	2 298	+15,2	542	+150,9	570 004
688	+35,7	53	+6,0	1 492	+40,9	88	-19,3	570 008
.	570 012
.	570 016
549	+18,1	35	-27,1	1 237	-18,7	50	-55,4	570 020
497	+25,2	6	-50,0	2 400	-4,3	24	-27,3	570 024
1 535	+34,5	178	-14,0	2 499	+7,5	509	+11,1	570 028
327	+26,7	10	+42,9	531	+12,3	22	-29,0	570 032
536	-0,9	43	+65,4	1 511	-21,8	150	+9,5	570 036
430	-11,7	57	+11,8	955	-6,8	240	+12,7	570 040
1 039	-4,7	82	+60,8	2 099	+6,5	158	+71,7	570 044
376	+66,4	22	+214,3	1 338	+5,4	30	+200,0	570 048
3 084	+28,2	333	+4,1	7 825	+1,9	718	-41,3	570 052
147 229	+15,6	21 603	+21,3	339 172	+11,8	52 616	+20,5	500 000
19 852	+24,4	2 912	+3,9	37 912	+20,2	6 177	-4,5	711 000
16 676	+13,5	1 983	+10,0	35 300	+16,9	5 025	-6,9	754 000
.	754 004
3 802	+25,4	781	+31,7	7 458	+21,3	1 382	-10,6	754 008
3 057	+77,2	90	-29,7	5 510	+32,0	192	-67,5	754 012
1 986	-1,5	291	-2,3	3 947	+2,5	1 339	-12,4	754 016
.	754 020
140	+7,7	16	+45,5	333	+24,3	21	+40,0	754 024
2 641	+8,5	180	-6,7	4 691	+18,8	505	+18,8	754 028
420	-20,6	43	+22,9	1 594	-0,4	111	+94,7	754 032
1 961	+6,8	357	+27,5	4 305	+14,3	864	+44,7	754 036
221	-22,2	8	+300,0	402	-20,6	17	+142,9	754 040
932	+11,5	95	-30,1	1 492	+14,9	180	-31,3	754 044
917	-3,2	67	+21,8	4 203	+41,6	326	+55,2	754 048
295	-10,6	10	-9,1	903	+31,6	25	-	754 052
9 555	+15,0	808	+19,9	39 827	+3,5	2 116	+28,9	758 000
.	758 004
.	758 008
1 885	+14,9	352	+60,0	3 440	+10,9	563	+18,0	758 012
790	+56,7	174	+22,5	1 358	+23,3	340	+30,8	758 016
.	758 020
1 034	+3,7	25	-62,1	6 791	+14,4	49	-68,8	758 024
1 239	+24,8	16	x	4 317	-10,7	122	x	758 028
375	+57,6	9	-25,0	2 568	+39,6	9	-71,9	758 032
3 516	+7,3	206	+17,7	19 869	+5,9	995	+55,5	758 036
22 998	+6,4	1 638	+2,8	117 665	-4,6	8 478	+1,3	762 000
5 234	-2,8	106	-5,4	67 681	-3,1	509	+6,5	762 004
3 485	-17,0	180	+31,4	8 659	-11,3	360	-3,5	762 008
.	762 012
1 874	+30,3	63	+80,0	6 821	+13,5	327	+70,3	762 016
6 303	+15,8	302	+2,0	11 167	+0,7	636	+1,6	762 020
572	-4,7	170	-6,1	3 163	-20,8	1 301	-13,5	762 024
1 415	+3,5	242	-6,2	9 970	-0,4	3 481	+1,3	762 028
.	762 032
3 167	+50,3	414	+30,2	7 411	-22,8	1 275	+47,1	762 036
.	762 040
34 695	+10,5	4 241	+10,3	184 431	+2,2	17 953	+21,9	766 000
.	766 004
9 237	+3,0	1 260	+68,2	75 278	-3,7	2 921	+42,3	766 008
.	766 012
1 626	+35,6	173	+170,3	5 452	+12,6	669	+46,4	766 016
5 271	+30,9	612	+39,7	12 308	+39,5	1 267	+61,0	766 020
658	-13,0	43	+330,0	2 736	-24,3	150	+141,9	766 024
1 332	+30,0	185	+14,2	6 014	+13,9	1 085	+11,9	766 028
6 308	+25,3	430	-36,3	39 458	+7,4	2 353	-22,4	766 032

Noch: 2.1 Kapazität und Leistung der Beherber

August

Amtliche Schlüsselnummer	Verwaltungsbezirk	Betriebe		Betten			Mittlere Aufenthaltsdauer ³⁾	
		geöffnete	Veränderung ¹⁾	angebotene	Veränderung ¹⁾	mittlere Auslastung ²⁾	aller Gäste	ausländischer Gäste
	Noch: Kreis Lippe							
766 036	Kalletal	12	-	236	-0,4	41,2	6,6	10,0
766 040	Lage, Stadt	19	+5,6	597	+2,4	25,3	3,4	9,6
766 044	Lemgo, Stadt	13	+18,2	331	+7,1	21,2	2,4	2,7
766 048	Leopoldshöhe	3	-	50	-	28,2	2,4	-
766 052	Lügde, Stadt	14	-	479	-	26,1	4,0	6,6
766 056	Oerlinghausen, Stadt	10	+11,1	522	+10,1	46,2	4,6	5,4
766 060	Schieder-Schwalenberg, Stadt	17	-5,6	560	-3,3	26,7	4,0	3,5
766 064	Schlangen	3	-25,0	26	-27,8	12,0	2,4	-
770 000	Kreis Minden-Lübbecke	132	-2,9	7 925	-1,6	45,9	5,1	2,1
770 004	Bad Oeynhausen, Stadt	38	-5,0	4 323	-1,0	52,8	9,8	1,8
770 008	Espelkamp, Stadt	6	-	197	+2,1	26,6	2,0	2,6
770 012	Hille	6	+50,0	176	+25,7	52,3	7,3	8,8
770 016	Hüllhorst	4	-20,0	172	-12,2	28,4	2,4	2,5
770 020	Lübbecke, Stadt	2	-	58	-	.	.	.
770 024	Minden, Stadt	16	-11,1	769	-5,4	30,4	1,5	1,7
770 028	Petershagen, Stadt	17	-5,6	630	-4,5	46,2	4,8	1,5
770 032	Porta Westfalica, Stadt	14	-6,7	607	-3,5	29,1	1,9	1,8
770 036	Preußisch-Oldendorf, Stadt	17	-5,6	702	-3,3	58,2	9,9	3,8
770 040	Rahden, Stadt	5	-	141	-2,1	43,2	2,2	2,3
770 044	Stemwede	7	+40,0	150	+19,0	.	.	.
774 000	Kreis Paderborn	115	-6,5	5 308	-0,2	37,9	3,9	2,9
774 004	Altenbeken	4	-33,3	70	-25,5	.	.	.
774 008	Bad Lippspringe, Stadt	19	-5,0	1 505	-2,3	57,7	7,6	2,3
774 012	Borchen	8	-11,1	305	-5,0	44,3	5,7	1,9
774 016	Büren, Stadt	11	-15,4	409	-6,2	26,3	3,5	1,6
774 020	Delbrück, Stadt	7	-	231	-4,5	29,5	2,4	2,4
774 024	Hövelhof	10	-	255	+7,6	17,5	2,1	3,4
774 028	Lichtenau, Stadt	10	-16,7	494	-4,4	19,1	3,7	8,2
774 032	Paderborn, Stadt	27	+8,0	1 160	+12,5	33,3	2,0	2,2
774 036	Salzkotten, Stadt	4	-	112	+8,7	.	.	.
774 040	Bad Wünnenberg, Stadt	15	-11,8	767	-3,6	38,9	6,3	5,1
700 000	Reg.-Bez. Detmold	939	-1,4	43 407	-0,7	38,7	4,2	3,2
	Kreisfreie Städte							
911 000	Bochum	32	-5,9	2 637	-9,3	42,5	1,9	2,2
913 000	Dortmund	63	-3,1	5 298	-1,4	29,9	1,6	1,7
914 000	Hagen	26	+8,3	1 537	+21,5	35,0	2,8	3,2
915 000	Hamm	25	-	939	-2,8	35,0	1,6	1,3
916 000	Herne	9	-10,0	453	-7,7	21,7	1,9	4,4
954 000	Ennepe-Ruhr-Kreis	65	-5,8	2 945	-7,9	36,7	2,8	2,6
954 004	Breckerfeld, Stadt	5	-16,7	251	-20,3	38,6	3,2	5,2
954 008	Ennepetal, Stadt	5	-	312	-	69,6	9,3	1,6
954 012	Gevelsberg, Stadt	2	-	92	+5,7	.	.	.
954 016	Hattingen, Stadt	15	-6,3	491	-4,3	26,6	1,9	1,5
954 020	Herdecke, Stadt	5	-	402	+6,6	38,2	3,9	2,0
954 024	Schwelm, Stadt	9	-	348	-0,3	31,4	2,2	2,0
954 028	Sprockhövel, Stadt	8	-	409	-	35,1	2,8	2,8
954 032	Wetter (Ruhr), Stadt	5	-16,7	226	-21,0	.	.	.
954 036	Witten, Stadt	11	-8,3	414	-24,7	35,2	2,0	3,2
958 000	Hochsauerlandkreis	537	-1,6	24 745	-0,7	41,2	4,4	4,9
958 004	Arnsberg, Stadt	23	-	1 409	+0,4	33,5	3,3	3,4
958 008	Bestwig	21	-4,5	924	-2,2	35,7	4,1	5,5
958 012	Brilon, Stadt	35	-	1 343	+0,5	44,4	5,5	4,1
958 016	Eslohe (Sauerland)	31	+3,3	1 124	+2,4	40,5	4,2	4,6
958 020	Hallenberg, Stadt	16	-5,9	628	-2,0	46,2	3,7	3,2
958 024	Marsberg, Stadt	8	-20,0	174	-12,1	22,4	2,0	2,2
958 028	Medebach, Stadt	26	+4,0	4 007	+3,8	48,7	5,8	6,7
958 032	Meschede, Stadt	33	-	1 137	+0,9	47,0	3,7	5,7
958 036	Olsberg, Stadt	37	-11,9	1 210	-9,5	35,7	4,1	4,4
958 040	Schmallenberg, Stadt	127	+1,6	4 496	-0,3	52,9	5,5	5,5
958 044	Sundern (Sauerland), Stadt	44	-	1 441	+0,3	22,0	3,1	3,3
958 048	Winterberg, Stadt	136	-2,9	6 852	-2,4	37,0	3,8	4,1

gungsstätten nach Verwaltungsbezirken

2005

Ankünfte				Übernachtungen				Amtliche Schlüsselnummer
aller Gäste	Veränderung ¹⁾	ausländischer Gäste	Veränderung ¹⁾	aller Gäste	Veränderung ¹⁾	ausländischer Gäste	Veränderung ¹⁾	
1 325	-12,6	132	-17,0	8 766	-0,9	1 321	+17,9	766 036
1 457	+13,7	38	-19,1	4 900	-15,4	364	+30,0	766 040
1 685	+24,3	372	+7,5	4 078	+16,6	990	-1,2	766 044
161	-20,3	-	-	381	-34,1	-	-	766 048
2 167	-28,2	433	-32,7	8 740	-5,2	2 864	+9,2	766 052
1 546	+39,4	55	-38,9	7 058	+23,1	299	-16,2	766 056
1 641	-2,2	422	-2,8	6 624	-23,0	1 496	-15,0	766 060
54	-28,9	-	-100,0	130	-49,0	-	-100,0	766 064
23 086	+3,3	2 252	+27,8	117 852	-8,6	4 625	+15,2	770 000
7 198	-6,7	609	+119,1	70 725	-15,2	1 117	+20,1	770 004
1 124	-3,7	196	-35,3	2 241	-3,4	503	-16,4	770 008
375	-3,6	20	+42,9	2 737	-15,3	175	+124,4	770 012
638	-0,5	24	-80,8	1 516	-10,7	60	-77,9	770 016
.	770 020
4 746	+7,1	513	+31,5	7 258	+7,0	894	+29,9	770 024
2 023	-2,2	72	-30,1	9 621	-1,5	109	-59,9	770 028
4 265	+20,4	522	+67,8	8 187	+10,9	928	+56,8	770 032
1 273	+2,3	132	+38,9	12 656	+5,5	508	+209,8	770 036
675	+36,1	73	-17,0	1 461	+26,6	165	-41,9	770 040
.	770 044
16 565	-0,2	2 235	+11,2	65 233	-1,3	6 561	-0,2	774 000
.	774 004
3 528	+16,3	319	+34,6	26 928	-2,4	720	+20,4	774 008
704	-11,9	83	+43,1	4 028	-8,8	154	+45,3	774 012
906	-33,4	44	-31,3	3 205	+3,4	69	-56,3	774 016
952	-17,6	50	-44,4	2 242	-19,2	120	-57,4	774 020
914	+15,4	35	+40,0	1 959	+17,2	118	+151,1	774 024
791	+4,9	174	+20,0	2 919	-1,0	1 424	+31,2	774 028
6 873	-0,7	1 264	+18,9	13 641	+4,7	2 759	+4,3	774 032
.	774 036
1 479	+11,5	168	-37,1	9 254	-5,6	864	-41,6	774 040
143 427	+9,6	16 069	+10,9	598 220	-0,2	50 935	+7,9	700 000
.
18 206	+1,4	2 606	-2,1	34 305	+0,6	5 852	+0,7	911 000
31 530	+23,2	6 300	+40,2	49 297	+18,4	10 550	+39,8	913 000
6 055	+12,5	1 455	-10,5	16 659	+46,0	4 682	+31,1	914 000
6 131	+22,7	1 812	+22,8	9 914	+20,5	2 439	+12,4	915 000
1 588	+47,0	84	+1,2	3 053	+33,3	370	+120,2	916 000
.
12 124	+24,6	1 242	+38,2	34 090	+22,0	3 208	-2,7	954 000
927	+83,9	76	+406,7	3 005	+99,1	396	+238,5	954 004
727	+1,7	17	+183,3	6 731	+4,3	28	+115,4	954 008
.	954 012
2 444	+18,4	322	+35,9	4 612	-3,3	467	-45,6	954 016
1 228	+48,8	108	+54,3	4 759	+113,7	215	+102,8	954 020
1 564	+23,7	160	+33,3	3 388	+30,9	320	+48,1	954 024
1 599	+45,1	33	-46,8	4 452	+33,4	91	-53,8	954 028
.	954 032
2 225	+25,7	432	+44,0	4 369	-4,0	1 396	-12,3	954 036
.
81 027	+22,0	20 289	+25,2	353 340	-5,7	99 239	-9,0	958 000
4 518	+27,2	1 323	-5,8	14 813	+11,3	4 459	-6,5	958 004
3 198	+48,9	363	-0,8	13 092	+14,9	1 985	-18,5	958 008
3 334	+10,4	702	+25,6	18 260	-1,3	2 870	+52,2	958 012
3 012	+52,6	314	+67,9	12 699	+45,3	1 444	+89,3	958 016
2 464	-	1 002	+3,6	8 996	-0,8	3 231	-8,0	958 020
577	+2,3	82	-34,4	1 139	-8,0	184	-46,2	958 024
11 456	+129,3	5 231	+152,3	65 962	-26,5	34 902	-26,0	958 028
6 633	+19,4	1 217	-19,5	24 293	-7,4	6 950	-19,9	958 032
4 444	-4,4	850	-9,1	18 155	+6,1	3 715	+14,6	958 036
13 641	+15,0	1 844	+23,0	74 459	+2,5	10 215	+15,2	958 040
4 893	-12,4	905	+124,0	15 122	-19,8	2 986	+132,0	958 044
22 857	+13,9	6 456	+4,5	86 350	-1,7	26 298	+0,7	958 048

Noch: 2.1 Kapazität und Leistung der Beherber

August

Amtliche Schlüsselnummer	Verwaltungsbezirk	Betriebe		Betten			Mittlere Aufenthaltsdauer ³⁾	
		geöffnete	Veränderung ¹⁾	angebotene	Veränderung ¹⁾	mittlere Auslastung ²⁾	aller Gäste	ausländischer Gäste
962 000	Märkischer Kreis	117	+3,5	4 139	+3,6	32,9	2,6	2,9
962 004	Altena, Stadt	9	-	312	-0,6	37,6	1,8	2,8
962 008	Balve, Stadt	7	-12,5	324	-8,0	20,7	2,3	4,4
962 012	Halver, Stadt	3	-	66	-	25,3	1,5	1,0
962 016	Hemer, Stadt	3	-	306	-	.	.	.
962 020	Herscheid	6	-	97	-4,0	17,1	2,0	1,6
962 024	Iserlohn, Stadt	17	+13,3	626	+7,9	26,6	1,8	1,9
962 028	Kierspe, Stadt	6	-	68	-	10,3	2,8	5,5
962 032	Lüdenscheid, Stadt	13	+30,0	715	+16,4	43,7	2,5	3,4
962 036	Meinerzhagen, Stadt	18	-	732	+4,6	31,5	2,6	2,7
962 040	Menden (Sauerland), Stadt	11	-	218	-1,4	20,5	1,8	1,9
962 044	Nachrodt-Wiblingwerde	4	+33,3	210	+8,2	24,6	2,0	2,4
962 048	Neuenrade, Stadt	7	-	163	-0,6	31,0	2,2	1,8
962 052	Plettenberg, Stadt	5	-	138	+0,7	31,0	2,6	8,8
962 056	Schalksmühle	2	-	35	-	.	.	.
962 060	Werdohl, Stadt	6	-14,3	129	-9,8	29,3	2,9	4,4
966 000	Kreis Olpe	153	-3,8	5 229	-2,9	36,8	3,7	5,0
966 004	Attendorn, Stadt	28	-3,4	820	-2,6	32,6	4,1	6,4
966 008	Drolshagen, Stadt	13	-	232	+7,9	29,9	4,3	7,0
966 012	Finnentrop	11	-	448	+5,4	27,9	2,9	4,2
966 016	Kirchhundem	24	-4,0	820	-13,1	30,1	3,2	2,8
966 020	Lennestadt, Stadt	44	-4,3	1 511	-0,7	43,3	3,1	2,7
966 024	Olpe, Stadt	20	-9,1	1 067	-2,3	43,7	4,3	5,6
966 028	Wenden	13	-	331	-4,3	26,9	2,1	2,8
970 000	Kreis Siegen-Wittgenstein	141	-0,7	5 507	+0,1	38,9	4,6	2,8
970 004	Bad Berleburg, Stadt	39	+5,4	1 998	-1,0	54,8	11,4	3,9
970 008	Burbach	5	-28,6	158	-9,7	53,0	4,6	2,3
970 012	Erndtebrück	1	-	16	-	.	.	.
970 016	Freudenberg, Stadt	9	+12,5	299	+6,4	31,4	2,1	2,2
970 020	Hilchenbach, Stadt	18	-10,0	603	-11,3	20,7	6,3	6,0
970 024	Kreuztal, Stadt	5	-16,7	93	-19,8	29,8	2,0	1,6
970 028	Bad Laasphe, Stadt	16	-	860	+5,7	45,2	4,3	3,4
970 032	Netphen, Stadt	13	-7,1	282	-2,4	37,5	2,6	2,5
970 036	Neunkirchen	3	-	69	+38,0	.	.	.
970 040	Siegen, Stadt	22	-	822	+0,1	38,1	2,0	1,9
970 044	Wilnsdorf	10	+25,0	307	+28,5	28,5	2,5	1,9
974 000	Kreis Soest	174	+3,6	8 497	+1,1	40,0	5,1	2,2
974 004	Anröchte	1	-50,0	9	-78,0	.	.	.
974 008	Bad Sassendorf	43	+2,4	2 408	+4,2	58,5	9,7	2,9
974 012	Ense	3	-	53	-	20,7	1,9	2,9
974 016	Erwitte, Stadt	21	+10,5	896	+10,3	70,9	9,5	4,5
974 020	Geseke, Stadt	3	-	751	-	28,0	2,7	2,1
974 024	Lippetal	6	+20,0	68	+23,6	.	.	.
974 028	Lippstadt, Stadt	31	-3,1	1 553	-14,7	47,3	5,0	1,6
974 032	Möhnesee	15	-6,3	865	-3,5	37,6	2,8	1,9
974 036	Rüthen, Stadt	8	+14,3	280	+4,1	23,5	9,4	3,3
974 040	Soest, Stadt	13	+8,3	716	+19,1	20,5	2,0	1,5
974 044	Warstein, Stadt	19	+18,8	558	+22,1	16,8	2,2	3,2
974 048	Welver	1	-	28	-	.	.	.
974 052	Werl, Stadt	7	-	267	+1,1	35,2	1,6	2,8
974 056	Wickede (Ruhr)	3	-	45	-	24,9	1,6	10,6
978 000	Kreis Unna	61	+3,4	2 559	+2,2	27,2	2,0	1,8
978 004	Bergkamen, Stadt	5	+66,7	109	+55,7	22,9	2,7	3,7
978 008	Bönen	1	-	11	-15,4	.	.	.
978 012	Fröndenberg/Ruhr, Stadt	3	+50,0	110	+44,7	20,9	1,6	1,6
978 016	Holzwickede	3	-	206	-	32,4	1,5	1,2
978 020	Kamen, Stadt	9	+12,5	361	+5,2	27,6	1,7	1,6
978 024	Lünen, Stadt	9	-	604	-0,5	24,8	2,2	2,5
978 028	Schwerte, Stadt	8	-20,0	384	-5,9	30,9	2,6	2,2
978 032	Selm, Stadt	3	-25,0	72	-23,4	.	.	.
978 036	Unna, Stadt	10	+11,1	399	+3,1	30,8	1,9	1,9
978 040	Werne, Stadt	10	-	303	+1,0	26,2	1,9	1,7
900 000	Reg.-Bez. Arnsberg	1 403	-0,8	64 485	-0,6	38,1	3,5	3,6
	Nordrhein-Westfalen	5 367	-0,3	276 197	+0,7	37,6	2,7	2,6

gungsstätten nach Verwaltungsbezirken

2005

Ankünfte				Übernachtungen				Amtliche Schlüsselnummer
aller Gäste	Veränderung ¹⁾	ausländischer Gäste	Veränderung ¹⁾	aller Gäste	Veränderung ¹⁾	ausländischer Gäste	Veränderung ¹⁾	
16 863	+23,2	2 695	+9,2	43 007	+11,2	7 863	+3,5	962 000
1 767	+63,3	125	+14,7	3 140	+30,5	350	-0,3	962 004
819	-2,3	27	-20,6	1 916	+13,9	119	+67,6	962 008
336	-9,9	24	-7,7	517	-19,3	25	-54,5	962 012
.	962 016
258	-1,1	44	-13,7	514	-10,0	70	-39,7	962 020
2 809	+46,4	324	+22,7	5 170	+47,1	603	+18,5	962 024
273	+44,4	14	+7,7	756	+4,7	77	-6,1	962 028
3 716	+20,0	1 477	+19,7	9 253	+14,7	4 962	+11,8	962 032
3 044	+39,8	206	-33,5	7 791	+11,3	563	-37,8	962 036
662	-0,9	59	-33,0	1 180	-20,1	113	-71,9	962 040
798	+39,8	157	+170,7	1 602	-11,1	382	+235,1	962 044
725	-1,0	153	-19,0	1 567	+12,5	283	-22,9	962 048
427	-20,8	6	-89,5	1 118	+11,5	53	-61,3	962 052
.	962 056
400	+12,7	50	+150,0	1 172	+10,0	220	+494,6	962 060
24 276	+2,7	3 515	+10,6	88 782	-5,3	17 726	-11,9	966 000
4 510	-6,1	744	+1,4	18 570	-6,7	4 776	-19,5	966 004
1 315	-14,9	320	-22,1	5 620	-21,4	2 252	-17,6	966 008
1 519	+46,8	356	+171,8	4 479	+0,4	1 512	+54,9	966 012
2 360	+14,2	177	+56,6	7 605	-24,2	502	+14,9	966 016
6 345	+18,8	509	+75,5	19 748	+23,2	1 349	+70,1	966 020
6 932	-9,2	1 232	-11,2	30 068	-10,6	6 845	-21,7	966 024
1 295	+6,1	177	+58,0	2 692	+5,1	490	-5,0	966 028
17 498	+13,4	2 579	+22,7	80 475	+4,3	7 337	+47,8	970 000
2 976	-7,7	148	+29,8	33 915	-5,1	581	+33,3	970 004
564	+45,7	24	+4,3	2 595	-1,4	55	-44,4	970 008
.	970 012
1 407	+30,3	221	+47,3	2 907	+61,0	492	+117,7	970 016
1 782	+2,2	336	+130,1	11 179	+1,2	2 027	+290,6	970 020
435	+7,9	34	-32,0	858	+15,2	53	-39,1	970 024
2 931	+22,9	443	+7,0	12 662	+11,4	1 492	-1,9	970 028
1 247	+13,0	4	-63,6	3 279	-16,7	10	-77,3	970 032
.	970 036
4 781	+14,5	1 220	+7,1	9 658	+29,5	2 309	+19,6	970 040
1 049	+41,8	38	-17,4	2 649	+40,3	73	-14,1	970 044
28 229	+18,1	2 095	+54,2	143 909	+12,2	4 519	+19,8	974 000
5 000	+24,7	149	+125,8	48 536	+9,8	428	+70,5	974 004
181	+36,1	18	+125,0	340	+6,3	53	+341,7	974 008
2 079	+20,1	43	+377,8	19 704	+3,9	192	x	974 012
2 414	+60,1	7	-30,0	6 515	+117,8	15	-16,7	974 016
.	974 020
5 203	+6,4	599	+74,6	25 826	-6,1	970	+61,9	974 024
5 462	+24,8	677	+282,5	15 510	-11,8	1 310	+53,6	974 028
1 664	+26,4	32	+14,3	15 578	+193,4	104	+46,5	974 032
2 294	+17,0	204	+30,8	4 548	+27,1	302	+36,0	974 036
1 677	+12,9	248	-25,3	3 667	-20,5	789	-42,5	974 040
.	974 044
1 757	+12,9	66	+32,0	2 833	+49,5	185	+35,0	974 048
219	+15,3	7	-30,0	348	+10,1	74	+80,5	974 052
10 915	+10,8	1 672	-12,9	21 403	+13,0	3 091	-4,9	978 000
289	+312,9	112	x	773	+261,2	414	x	978 004
.	978 008
444	-1,8	20	+150,0	712	-27,1	32	+166,7	978 012
1 416	-16,3	427	-55,2	2 066	-26,5	508	-65,4	978 016
1 816	+20,7	228	+18,1	3 087	+21,8	374	+37,0	978 020
2 148	+11,7	255	+28,1	4 640	+29,8	631	+43,1	978 024
1 352	+42,2	58	+16,0	3 566	+29,6	127	+5,0	978 028
.	978 032
2 028	+16,6	273	+40,0	3 804	+25,2	507	+20,7	978 036
1 279	-3,8	270	-6,3	2 463	-8,8	454	-1,5	978 040
254 442	+16,9	46 344	+20,5	878 234	+2,5	166 876	-2,6	900 000
1 341 747	+17,4	303 507	+23,9	3 652 242	+10,6	799 611	+26,0	

2.2 Kapazität und Leistung der Beherbergungs

August

Lfd. Nr.	Gemeindeguppe Betriebsart	Betriebe		Betten			Mittlere Aufenthaltsdauer ³⁾	
		geöffnete	Veränderung ¹⁾	angebotene	Veränderung ¹⁾	mittlere Auslastung ²⁾	aller Gäste	ausländischer Gäste
1	Mineral-, Moor-, Sole- und Thermalbäder	416	-1,2	25 948	+0,7	53,9	5,9	2,4
2	Hotels	111	+6,7	7 324	+9,4	40,1	2,5	2,4
3	Gasthöfe	12	-7,7	177	-9,7	22,6	2,8	2,0
4	Pensionen	148	-7,5	3 413	-11,8	46,2	8,5	5,6
5	Hotels garnis	40	-9,1	2 037	-4,0	47,0	2,2	2,3
6	Erholungs-, Ferien- und Schulungsheime und Boardinghouses	19	-	1 285	+31,1	48,6	4,7	4,1
7	Ferienhäuser, -wohnungen, -zentren	24	+9,1	469	-11,3	27,4	10,0	11,9
8	Hütten, Jugendherbergen u. Ä.	5	+25,0	541	+13,2	36,9	2,1	1,8
9	Vorsorge- und Reha-Kliniken	52	+2,0	10 702	-1,8	75,4	20,4	44,9
10	Campingplätze	5	+25,0	.	.	.	1,8	1,7
11	Heilklimatische Kurorte	176	-3,3	9 260	-2,1	40,0	4,3	4,4
12	Hotels	54	-3,6	3 010	+1,6	40,2	3,4	3,6
13	Gasthöfe	16	+6,7	365	+5,8	.	.	.
14	Pensionen	40	+2,6	665	+0,6	33,0	4,1	3,8
15	Hotels garnis	5	-	472	-	43,3	2,6	1,5
16	Erholungs-, Ferien- und Schulungsheime und Boardinghouses	23	-11,5	1 649	-11,4	45,3	4,3	14,1
17	Ferienhäuser, -wohnungen, -zentren	23	-4,2	2 216	-0,8	38,5	7,4	8,7
18	Hütten, Jugendherbergen u. Ä.	7	-22,2	338	-15,1	37,8	1,3	1,0
19	Vorsorge- und Reha-Kliniken	2	-	545	+3,8	.	.	.
20	Campingplätze	6	-	.	.	.	4,4	3,0
21	Kneippkurorte	180	-4,3	7 262	-1,6	34,2	3,8	3,7
22	Hotels	68	-2,9	2 922	-0,9	37,9	2,3	3,0
23	Gasthöfe	28	-	442	-2,2	.	.	.
24	Pensionen	14	-17,6	307	-17,7	26,8	2,9	2,9
25	Hotels garnis	4	-20,0	79	-13,2	39,2	2,7	2,6
26	Erholungs-, Ferien- und Schulungsheime und Boardinghouses	17	-5,6	1 005	-0,6	41,4	5,8	5,5
27	Ferienhäuser, -wohnungen, -zentren	24	-7,7	985	-3,2	33,4	6,9	6,7
28	Hütten, Jugendherbergen u. Ä.	10	+11,1	797	+4,6	47,5	3,0	2,5
29	Vorsorge- und Reha-Kliniken	5	-	725	-0,3	.	.	.
30	Campingplätze	10	-	.	.	.	4,1	4,7
31	Kneippheilstädter	212	+0,5	8 409	-1,2	50,9	5,7	4,9
32	Hotels	54	-3,6	2 626	-6,3	47,9	3,2	4,5
33	Gasthöfe	39	+11,4	748	+12,7	37,3	4,4	4,9
34	Pensionen	44	-4,3	676	-3,4	36,5	5,5	5,6
35	Hotels garnis	10	-	199	-	14,0	1,6	1,7
36	Erholungs-, Ferien- und Schulungsheime und Boardinghouses	9	-18,2	627	-10,2	55,0	5,4	9,4
37	Ferienhäuser, -wohnungen, -zentren	35	+9,4	769	+9,5	53,2	7,6	8,0
38	Hütten, Jugendherbergen u. Ä.	4	-20,0	336	-15,2	40,1	2,6	3,1
39	Vorsorge- und Reha-Kliniken	14	+7,7	2 428	+3,4	66,5	24,3	15,4
40	Campingplätze	3	-	.	.	.	1,8	2,9
41	Heilbäder zusammen	984	-1,8	50 879	-0,5	47,3	5,2	3,3
42	Hotels	287	+0,3	15 882	+3,1	41,0	2,7	2,9
43	Gasthöfe	95	+4,4	1 732	+4,5	28,1	3,7	4,3
44	Pensionen	246	-6,1	5 061	-9,7	42,1	6,8	4,5
45	Hotels garnis	59	-7,8	2 787	-3,4	43,8	2,3	2,2
46	Erholungs-, Ferien- und Schulungsheime und Boardinghouses	68	-8,1	4 566	+0,3	46,6	4,8	7,3
47	Ferienhäuser, -wohnungen, -zentren	106	+1,9	4 439	-1,0	38,8	7,5	8,1
48	Hütten, Jugendherbergen u. Ä.	26	-3,7	2 012	-1,1	41,8	2,2	2,0
49	Vorsorge- und Reha-Kliniken	73	+2,8	14 400	-0,7	75,0	21,4	30,6
50	Campingplätze	24	+4,3	.	.	.	3,3	3,7

stätten nach Gemeindegruppen und Betriebsarten

2005

Ankünfte				Übernachtungen				Lfd. Nr.
aller Gäste	Veränderung ¹⁾	ausländischer Gäste	Veränderung ¹⁾	aller Gäste	Veränderung ¹⁾	ausländischer Gäste	Veränderung ¹⁾	
77 242	+14,1	15 876	+51,5	453 951	+1,7	37 609	+63,2	1
35 926	+12,7	9 876	+56,4	90 748	+23,7	23 295	+71,3	2
421	-16,8	21	+16,7	1 177	-11,7	43	-2,3	3
5 746	-12,6	38	-72,9	48 878	-16,4	211	-69,6	4
13 095	+12,0	4 048	+49,3	29 450	+15,9	9 111	+84,3	5
4 034	+133,0	229	+201,3	18 961	+80,5	949	+51,4	6
396	-8,3	34	-62,6	3 979	-4,2	404	-18,2	7
2 996	+79,5	978	+75,0	6 192	+57,7	1 733	+109,3	8
12 249	+7,7	17	+6,3	250 228	-5,3	763	+68,4	9
2 379	+29,3	635	+14,8	4 338	-7,0	1 100	-19,1	10
28 759	+14,4	6 857	+1,3	124 333	+0,1	30 390	-0,7	11
11 009	+1,9	4 557	-0,8	37 368	+5,0	16 472	+6,9	12
.	13
1 572	-0,8	132	-29,8	6 506	-9,8	507	-31,1	14
2 462	-2,0	13	+18,2	6 342	+1,3	19	-54,8	15
4 922	+64,8	98	-17,6	21 102	+13,0	1 379	+35,1	16
3 554	-8,0	1 138	-19,3	26 459	-16,6	9 935	-16,1	17
3 141	+143,7	438	x	3 964	+31,0	440	x	18
.	19
724	+20,1	343	+26,6	3 198	+15,5	1 038	+12,0	20
28 832	-2,3	6 204	-7,6	108 531	-4,2	23 240	-7,5	21
14 442	+8,0	3 238	+3,6	33 928	+9,6	9 733	+21,7	22
.	23
885	+14,3	72	+30,9	2 554	-18,9	206	-16,3	24
359	+63,9	49	+104,2	959	+20,5	128	+212,2	25
2 241	+19,2	77	+14,9	12 895	+5,2	422	-21,4	26
1 486	-12,5	596	-19,1	10 204	-22,4	4 012	-31,6	27
3 880	+66,7	596	+313,9	11 546	+53,4	1 492	x	28
.	29
3 969	-47,9	1 467	-39,1	16 276	-35,3	6 920	-29,4	30
23 173	+13,8	2 975	+31,4	132 436	+2,6	14 697	+22,9	31
12 014	+11,7	1 677	+10,8	38 971	+6,7	7 529	-0,8	32
1 961	+37,8	300	+12,8	8 610	+26,7	1 466	+39,1	33
1 392	-2,0	146	+17,7	7 624	-11,5	823	+23,6	34
539	-20,5	91	+31,9	856	-24,3	151	+18,9	35
1 648	+41,0	100	+31,6	8 980	+8,7	935	-9,0	36
1 681	+13,4	321	+77,3	12 692	+7,5	2 562	+82,2	37
1 604	+43,7	300	x	4 180	+30,3	915	x	38
2 060	-4,9	16	x	50 025	-4,2	246	x	39
274	+89,0	24	-	498	+3,8	70	+6,1	40
158 006	+10,7	31 912	+21,7	819 251	+0,8	105 936	+16,8	41
73 391	+9,9	19 348	+24,4	201 015	+13,9	57 029	+27,9	42
4 016	+4,9	568	-2,6	14 925	+9,6	2 436	+13,1	43
9 595	-7,4	388	-23,5	65 562	-15,3	1 747	-25,4	44
16 455	+8,9	4 201	+49,2	37 607	+11,9	9 409	+82,6	45
12 845	+65,4	504	+49,1	61 938	+24,6	3 685	+14,7	46
7 117	-4,8	2 089	-13,6	53 334	-12,3	16 913	-13,7	47
11 621	+81,5	2 312	+213,3	25 882	+46,3	4 580	+329,2	48
15 620	+5,7	33	+106,3	334 678	-4,5	1 009	+122,7	49
7 346	-28,0	2 469	-24,2	24 310	-26,5	9 128	-24,9	50

Noch: 2.2 Kapazität und Leistung der Beherbergungs

August

Lfd. Nr.	Gemeindeguppe Betriebsart	Betriebe		Betten			Mittlere Aufenthaltsdauer ³⁾	
		geöffnete	Veränderung ¹⁾	angebotene	Veränderung ¹⁾	mittlere Auslastung ²⁾	aller Gäste	ausländischer Gäste
51	Luftkurorte	363	+0,3	12 743	-0,7	31,0	3,3	2,8
52	Hotels	113	+1,8	4 336	-0,7	33,6	2,2	2,4
53	Gasthöfe	50	-9,1	868	-12,2	27,9	2,6	3,3
54	Pensionen	70	-4,1	1 491	-3,6	48,4	4,4	3,6
55	Hotels garnis	9	+12,5	187	+6,3	24,3	1,8	1,7
56	Erholungs-, Ferien- und Schulungsheime und Boardinghouses	29	+7,4	2 325	+2,7	30,1	3,5	9,1
57	Ferienhäuser, -wohnungen, -zentren	41	+5,1	1 025	+6,3	34,4	7,2	8,7
58	Hütten, Jugendherbergen u. Ä.	23	+4,5	1 473	+1,7	44,2	3,1	2,7
59	Vorsorge- und Reha-Kliniken	5	-16,7	1 038	-3,5	66,4	19,3	11,0
60	Campingplätze	23	+9,5	.	.	.	2,7	2,6
61	Erholungsorte	356	-2,2	15 622	-0,3	37,6	3,1	3,2
62	Hotels	118	-3,3	4 908	-0,9	33,1	2,1	2,8
63	Gasthöfe	49	+6,5	830	+1,5	22,3	2,0	1,9
64	Pensionen	44	-2,2	979	+5,4	40,0	4,7	5,4
65	Hotels garnis	16	-	439	+10,9	29,0	1,7	1,7
66	Erholungs-, Ferien- und Schulungsheime und Boardinghouses	46	-8,0	3 848	-4,2	47,4	4,4	2,5
67	Ferienhäuser, -wohnungen, -zentren	27	-12,9	1 403	-7,0	35,2	2,9	6,5
68	Hütten, Jugendherbergen u. Ä.	25	+8,7	2 643	+6,8	49,1	2,5	2,6
69	Vorsorge- und Reha-Kliniken	4	-	572	+0,5	52,9	16,0	13,6
70	Campingplätze	27	-	.	.	.	4,3	4,8
71	Sonstige Gemeinden	3 664	+0,2	196 953	+1,2	35,7	2,3	2,5
72	Hotels	1 716	+1,2	104 954	+1,6	36,8	1,9	2,2
73	Gasthöfe	354	-6,6	5 450	-8,2	21,4	2,4	2,8
74	Pensionen	146	-2,7	3 469	-3,9	43,0	4,6	5,2
75	Hotels garnis	842	+1,0	41 356	+1,9	35,5	2,0	2,3
76	Erholungs-, Ferien- und Schulungsheime und Boardinghouses	241	+1,7	21 900	+2,2	36,9	3,4	3,9
77	Ferienhäuser, -wohnungen, -zentren	83	+3,8	5 973	+2,8	44,5	6,0	6,7
78	Hütten, Jugendherbergen u. Ä.	131	-	10 461	+0,3	41,0	2,5	2,7
79	Vorsorge- und Reha-Kliniken	21	-4,5	3 390	-2,4	72,5	24,3	-
80	Campingplätze	130	+0,8	.	.	.	5,2	4,6
81	Nordrhein-Westfalen	5 367	-0,3	276 197	+0,7	37,6	2,7	2,6
82	Hotels	2 234	+0,9	130 080	+1,6	37,1	2,0	2,3
83	Gasthöfe	548	-4,0	8 880	-5,6	23,4	2,6	2,9
84	Pensionen	506	-4,5	11 000	-5,9	43,0	5,4	4,8
85	Hotels garnis	926	+0,4	44 769	+1,6	35,9	2,0	2,3
86	Erholungs-, Ferien- und Schulungsheime und Boardinghouses	384	-1,0	32 639	+1,2	39,0	3,7	3,9
87	Ferienhäuser, -wohnungen, -zentren	257	+1,2	12 840	+0,6	40,7	5,8	7,2
88	Hütten, Jugendherbergen u. Ä.	205	+1,0	16 589	+1,3	42,7	2,5	2,6
89	Vorsorge- und Reha-Kliniken	103	-	19 400	-1,1	73,4	21,6	22,6
90	Campingplätze	204	+2,0	.	.	.	4,6	4,3

stätten nach Gemeindegruppen und Betriebsarten

2005

Ankünfte				Übernachtungen				Lfd. Nr.
aller Gäste	Veränderung ¹⁾	ausländischer Gäste	Veränderung ¹⁾	aller Gäste	Veränderung ¹⁾	ausländischer Gäste	Veränderung ¹⁾	
50 006	+11,6	8 168	+15,4	164 109	-3,4	23 075	+16,3	51
20 736	+14,3	4 634	+33,2	44 635	+9,4	10 964	+30,2	52
2 813	+19,2	253	-4,2	7 315	+18,5	841	+2,8	53
5 034	+9,9	374	+1,6	22 277	+0,5	1 363	+10,0	54
761	-10,4	234	-35,9	1 406	-17,0	394	-48,7	55
5 737	+21,3	77	-1,3	20 176	-17,6	702	+20,6	56
1 521	+1,1	314	+20,8	10 937	-8,6	2 725	+14,5	57
6 331	+50,2	679	+111,5	19 792	+10,5	1 839	+193,8	58
1 109	-11,1	1	-	21 352	-9,9	11	-38,9	59
5 964	-17,0	1 602	-17,5	16 219	-22,7	4 236	-15,1	60
74 876	+25,3	12 904	+32,5	232 559	+4,3	40 678	+18,8	61
23 475	+13,9	5 036	+22,6	50 268	+7,9	14 136	+19,8	62
2 685	-7,3	670	-14,3	5 273	-9,9	1 292	-18,0	63
2 524	+10,8	190	+40,7	11 878	+6,8	1 028	+77,5	64
2 205	+15,1	582	+0,3	3 765	+14,1	1 010	-1,7	65
11 716	+16,8	1 216	+103,3	51 503	-9,8	3 097	+158,9	66
5 340	+12,8	186	-10,6	15 302	-33,7	1 213	-36,1	67
15 831	+178,6	2 484	+475,0	40 213	+67,3	6 445	+332,6	68
585	-20,7	28	+300,0	9 378	-19,7	381	+414,9	69
10 515	-3,1	2 512	-13,1	44 979	+11,7	12 076	-17,3	70
1 058 859	+18,2	250 523	+24,0	2 436 323	+16,1	629 922	+28,6	71
629 535	+16,3	161 676	+17,8	1 188 238	+21,1	361 385	+29,1	72
14 702	-3,3	1 305	-5,8	35 017	-1,7	3 656	+8,6	73
9 945	+3,2	883	-1,3	45 264	-2,7	4 587	+54,4	74
230 676	+26,7	53 094	+33,2	451 518	+28,4	121 701	+43,9	75
67 807	+56,0	7 916	+70,1	231 279	+30,6	30 517	+46,6	76
13 761	+88,9	5 639	+125,7	82 295	-23,2	37 988	-25,5	77
51 541	+31,8	11 592	+91,9	129 922	+24,2	31 149	+172,2	78
3 129	+7,3	-	-100,0	76 169	+3,5	-	-100,0	79
37 763	-30,8	8 418	-9,9	196 621	-10,7	38 939	+8,5	80
1 341 747	+17,4	303 507	+23,9	3 652 242	+10,6	799 611	+26,0	81
747 137	+15,5	190 694	+18,9	1 484 156	+19,2	443 514	+28,7	82
24 216	-0,3	2 796	-7,3	62 530	+2,1	8 225	+3,9	83
27 098	+0,9	1 835	-3,7	144 981	-7,8	8 725	+22,4	84
250 097	+25,1	58 111	+33,2	494 296	+26,7	132 514	+44,8	85
98 105	+48,7	9 713	+71,3	364 896	+18,3	38 001	+47,2	86
27 739	+32,1	8 228	+52,8	161 868	-20,3	58 839	-21,4	87
85 324	+54,0	17 067	+126,6	215 809	+31,4	44 013	+200,9	88
20 443	+3,9	62	+148,0	441 577	-3,9	1 401	+149,7	89
61 588	-25,6	15 001	-13,9	282 129	-10,3	64 379	-4,8	90

2.3 Kapazität und Leistung der Beherbergungs

August

Lfd. Nr.	Reisegebiet Betriebsart	Betriebe		Betten			Mittlere Aufenthaltsdauer ³⁾	
		geöffnete	Veränderung ¹⁾	angebotene	Veränderung ¹⁾	mittlere Auslastung ²⁾	aller Gäste	ausländischer Gäste
1	Eifel und Region Aachen	405	-3,6	17 225	-0,5	36,4	2,7	2,6
2	Hotels	169	-2,3	6 702	+3,0	39,3	2,2	2,4
3	Gasthöfe	31	+3,3	403	+4,1	16,7	2,4	2,5
4	Pensionen	26	-7,1	481	-6,4	40,7	3,6	3,2
5	Hotels garnis	50	-9,1	2 110	-5,2	48,1	2,0	2,2
6	Erholungs-, Ferien- und Schulungsheime und Boardinghouses	48	-7,7	2 868	-4,1	36,0	3,6	4,0
7	Ferienhäuser, -wohnungen, -zentren	24	+4,3	1 422	+1,6	39,2	3,3	6,9
8	Hütten, Jugendherbergen u. Ä.	22	-12,0	2 082	-4,3	50,3	2,7	2,2
9	Vorsorge- und Reha-Kliniken	8	+14,3	1 157	+4,5	63,6	17,8	28,2
10	Campingplätze	27	-	.	.	.	2,7	2,9
11	Niederrhein	515	-1,3	25 015	+0,6	37,7	2,6	2,3
12	Hotels	249	-0,4	14 665	+3,3	34,6	1,9	2,2
13	Gasthöfe	51	-8,9	827	-7,9	23,7	2,1	1,6
14	Pensionen	18	-5,3	398	-5,7	.	.	.
15	Hotels garnis	106	-	4 332	-8,2	32,6	2,1	2,5
16	Erholungs-, Ferien- und Schulungsheime und Boardinghouses	31	+3,3	2 475	-0,4	44,1	3,1	2,2
17	Ferienhäuser, -wohnungen, -zentren	9	+12,5	257	+8,0	27,4	2,9	4,7
18	Hütten, Jugendherbergen u. Ä.	23	-4,2	1 821	+9,2	45,2	2,5	2,1
19	Vorsorge- und Reha-Kliniken	2	-	240	-	.	.	.
20	Campingplätze	26	-3,7	.	.	.	8,2	5,7
21	Münsterland	553	+2,6	22 381	+2,8	32,6	2,3	2,5
22	Hotels	299	+5,3	11 705	+3,3	32,4	1,7	2,0
23	Gasthöfe	54	-12,9	843	-17,6	.	.	.
24	Pensionen	41	+5,1	1 212	+2,8	47,7	4,9	4,0
25	Hotels garnis	49	+4,3	2 129	+14,5	32,2	1,6	1,8
26	Erholungs-, Ferien- und Schulungsheime und Boardinghouses	42	-2,3	4 685	+0,8	36,0	4,1	3,8
27	Ferienhäuser, -wohnungen, -zentren	28	+3,7	650	+0,6	47,7	6,3	7,1
28	Hütten, Jugendherbergen u. Ä.	14	+16,7	1 015	+6,7	50,1	2,5	2,7
29	Vorsorge- und Reha-Kliniken	1	-	142	-1,4	.	.	.
30	Campingplätze	25	+4,2	.	.	.	4,2	4,2
31	Teutoburger Wald	939	-1,4	43 407	-0,7	38,7	4,2	3,2
32	Hotels	350	+2,0	16 047	-1,2	31,4	2,1	2,3
33	Gasthöfe	96	-6,8	1 470	-8,5	20,6	2,4	2,3
34	Pensionen	188	-7,8	4 498	-7,8	42,1	6,0	6,3
35	Hotels garnis	66	-4,3	2 717	+6,2	34,3	1,9	2,1
36	Erholungs-, Ferien- und Schulungsheime und Boardinghouses	60	-	3 899	+7,6	38,8	4,2	8,9
37	Ferienhäuser, -wohnungen, -zentren	60	-	2 437	-4,8	27,5	8,7	11,3
38	Hütten, Jugendherbergen u. Ä.	31	+14,8	2 326	+6,4	31,7	3,0	2,3
39	Vorsorge- und Reha-Kliniken	48	-	10 013	-0,4	71,0	20,9	10,2
40	Campingplätze	40	+5,3	.	.	.	4,2	5,0
41	Sauerland	981	-0,5	42 610	-0,2	39,5	4,2	4,5
42	Hotels	299	-2,0	13 618	-0,1	39,7	2,7	3,4
43	Gasthöfe	168	+3,1	3 068	+0,3	28,3	3,3	3,7
44	Pensionen	180	-4,3	3 396	-6,3	43,8	5,6	4,8
45	Hotels garnis	37	+5,7	1 563	+4,5	33,1	2,0	2,3
46	Erholungs-, Ferien- und Schulungsheime und Boardinghouses	70	+1,4	6 499	+1,1	39,9	4,9	7,8
47	Ferienhäuser, -wohnungen, -zentren	117	-	7 750	+1,9	45,8	6,3	6,8
48	Hütten, Jugendherbergen u. Ä.	53	+1,9	3 490	+0,8	36,7	2,4	1,9
49	Vorsorge- und Reha-Kliniken	21	-	3 226	-4,7	84,4	22,1	58,0
50	Campingplätze	36	-	.	.	.	5,3	6,8
51	Siegerland-Wittgenstein	141	-0,7	5 507	+0,1	38,9	4,6	2,8
52	Hotels	54	-	1 827	+5,4	35,6	2,0	2,2
53	Gasthöfe	27	+3,8	379	+8,0	22,1	2,1	2,2
54	Pensionen	19	-	281	-	36,3	4,8	4,8
55	Hotels garnis	8	+14,3	230	+7,0	32,3	2,2	3,4
56	Erholungs-, Ferien- und Schulungsheime und Boardinghouses	11	-	729	-	46,9	4,3	10,7
57	Ferienhäuser, -wohnungen, -zentren	2	-50,0	39	-33,9	.	.	.
58	Hütten, Jugendherbergen u. Ä.	3	-25,0	67	-61,9	22,2	3,1	-
59	Vorsorge- und Reha-Kliniken	10	-	1 955	-	.	.	.
60	Campingplätze	7	-	.	.	.	6,7	9,5

Noch: 2.3 Kapazität und Leistung der Beherbergungs

August

Lfd. Nr.	Reisegebiet Betriebsart	Betriebe		Betten			Mittlere Aufenthaltsdauer ³⁾	
		geöffnete	Veränderung ¹⁾	angebotene	Veränderung ¹⁾	mittlere Auslastung ²⁾	aller Gäste	ausländischer Gäste
61	Bergisches Land	322	-3,3	16 101	-1,3	32,9	2,9	2,5
62	Hotels	168	-0,6	7 835	+4,1	28,4	2,0	2,2
63	Gasthöfe	14	-17,6	190	-19,1	17,6	2,5	4,0
64	Pensionen	7	-	118	+2,6	39,4	4,8	16,3
65	Hotels garnis	49	-5,8	2 082	-4,9	30,8	2,0	2,9
66	Erholungs-, Ferien- und Schulungsheime und Boardinghouses	40	-7,0	2 857	-11,6	33,9	3,2	3,8
67	Ferienhäuser, -wohnungen, -zentren	7	-	106	-0,9	17,0	3,1	3,7
68	Hütten, Jugendherbergen u. Ä.	17	-5,6	1 477	-1,3	39,0	2,6	2,5
69	Vorsorge- und Reha-Kliniken	8	-	1 436	+1,4	90,8	23,2	-
70	Campingplätze	12	-	.	.	.	4,1	2,6
71	Bonn und Rhein-Sieg-Kreis	280	+2,2	16 773	+2,1	37,1	2,3	2,9
72	Hotels	124	+5,1	9 203	+4,3	37,8	2,1	2,7
73	Gasthöfe	33	-8,3	572	-6,4	16,7	2,2	2,0
74	Pensionen	5	-	99	-23,8	40,3	3,2	6,7
75	Hotels garnis	74	-	2 840	-6,7	37,1	2,3	2,8
76	Erholungs-, Ferien- und Schulungsheime und Boardinghouses	31	+3,3	3 314	+10,4	40,6	3,2	3,3
77	Ferienhäuser, -wohnungen, -zentren	1	-	15	-	.	.	.
78	Hütten, Jugendherbergen u. Ä.	4	+33,3	615	+2,2	55,3	2,5	3,4
79	Vorsorge- und Reha-Kliniken	1	-50,0	115	-41,9	.	.	.
80	Campingplätze	7	+40,0	.	.	.	2,7	1,9
81	Köln und Region	371	+3,6	30 029	+3,0	45,7	2,0	2,3
82	Hotels	139	+6,1	17 189	+2,7	48,0	1,9	2,2
83	Gasthöfe	22	-4,3	316	-7,9	18,5	2,4	2,8
84	Pensionen	8	+14,3	213	+8,1	.	.	.
85	Hotels garnis	179	+1,7	10 103	+2,9	43,3	2,0	2,3
86	Erholungs-, Ferien- und Schulungsheime und Boardinghouses	7	-	948	+3,8	.	.	.
87	Ferienhäuser, -wohnungen, -zentren	2	+100,0	42	+44,8	.	.	.
88	Hütten, Jugendherbergen u. Ä.	7	+16,7	1 218	+10,7	.	.	.
89	Vorsorge- und Reha-Kliniken	-	-	-	-	.	.	.
90	Campingplätze	7	-
91	Düsseldorf und Kreis Mettmann	313	+3,0	24 794	+4,0	37,3	1,9	2,3
92	Hotels	115	+1,8	13 904	+1,7	40,7	1,9	2,3
93	Gasthöfe	5	-	63	-1,6	.	.	.
94	Pensionen	7	+16,7	117	+9,3	30,5	3,9	5,6
95	Hotels garnis	170	+4,3	9 413	+8,0	33,3	2,0	2,2
96	Erholungs-, Ferien- und Schulungsheime und Boardinghouses	8	-11,1	646	+0,9	.	.	.
97	Ferienhäuser, -wohnungen, -zentren	1	-	12	-	.	.	.
98	Hütten, Jugendherbergen u. Ä.	4	-	639	-0,6	.	.	.
99	Vorsorge- und Reha-Kliniken	-	-	-	-	.	.	.
100	Campingplätze	3	-
101	Ruhrgebiet	547	-1,4	32 355	-0,7	32,7	2,1	2,2
102	Hotels	268	-2,2	17 385	-1,3	34,3	1,8	2,1
103	Gasthöfe	47	-6,0	749	-9,2	25,4	2,4	3,8
104	Pensionen	7	-12,5	187	-21,1	35,1	4,1	2,0
105	Hotels garnis	138	-	7 250	+0,5	30,6	1,8	2,0
106	Erholungs-, Ferien- und Schulungsheime und Boardinghouses	36	+5,9	3 719	+4,3	31,4	3,0	3,8
107	Ferienhäuser, -wohnungen, -zentren	6	+20,0	110	+11,1	26,4	5,6	3,7
108	Hütten, Jugendherbergen u. Ä.	27	-3,6	1 839	-4,4	38,5	2,4	3,1
109	Vorsorge- und Reha-Kliniken	4	-	1 116	-	60,2	19,6	-
110	Campingplätze	14	-	.	.	.	2,7	2,4
111	Nordrhein-Westfalen	5 367	-0,3	276 197	+0,7	37,6	2,7	2,6
112	Hotels	2 234	+0,9	130 080	+1,6	37,1	2,0	2,3
113	Gasthöfe	548	-4,0	8 880	-5,6	23,4	2,6	2,9
114	Pensionen	506	-4,5	11 000	-5,9	43,0	5,4	4,8
115	Hotels garnis	926	+0,4	44 769	+1,6	35,9	2,0	2,3
116	Erholungs-, Ferien- und Schulungsheime und Boardinghouses	384	-1,0	32 639	+1,2	39,0	3,7	3,9
117	Ferienhäuser, -wohnungen, -zentren	257	+1,2	12 840	+0,6	40,7	5,8	7,2
118	Hütten, Jugendherbergen u. Ä.	205	+1,0	16 589	+1,3	42,7	2,5	2,6
119	Vorsorge- und Reha-Kliniken	103	-	19 400	-1,1	73,4	21,6	22,6
120	Campingplätze	204	+2,0	.	.	.	4,6	4,3

stätten nach Reisegebieten und Betriebsarten

2005

Ankünfte				Übernachtungen				Lfd. Nr.
aller Gäste	Veränderung ¹⁾	ausländischer Gäste	Veränderung ¹⁾	aller Gäste	Veränderung ¹⁾	ausländischer Gäste	Veränderung ¹⁾	
63 505	+11,3	12 018	+45,7	181 532	+5,8	29 541	+56,5	61
34 578	+25,9	7 677	+14,6	68 428	+23,8	17 135	+15,3	62
410	-5,3	53	+55,9	1 007	-18,0	213	+110,9	63
300	+19,0	12	+200,0	1 442	+6,7	196	+269,8	64
9 793	+14,5	1 361	+22,0	19 639	+21,1	3 989	+78,8	65
8 431	+22,7	597	+259,6	27 063	+2,0	2 240	+143,7	66
180	+20,8	50	+150,0	559	-9,1	184	+2,2	67
6 775	+107,1	2 203	x	17 616	+31,7	5 412	x	68
1 741	+14,8	-	-	40 441	+6,0	-	-	69
1 297	-84,8	65	-24,4	5 337	-71,6	172	-10,9	70
86 263	+23,2	19 894	+43,8	201 245	+23,6	57 051	+61,3	71
52 104	+19,4	11 498	+27,7	107 418	+26,5	31 471	+46,4	72
1 290	+18,5	125	+26,3	2 863	-3,4	254	+16,5	73
381	-30,0	14	-67,4	1 238	-21,6	94	-52,8	74
14 321	+10,6	3 311	+17,6	32 565	+10,4	9 434	+15,4	75
12 592	+39,5	3 050	+193,6	40 498	+24,9	10 013	+238,8	76
4 141	+101,2	1 441	+147,2	10 546	+80,3	4 909	+167,8	77
1 405	+139,8	455	+84,2	3 752	+125,8	876	+81,7	78
225 302	+18,0	78 375	+21,5	457 822	+27,3	183 096	+44,0	79
133 444	+14,5	48 729	+16,8	255 871	+25,8	105 232	+37,6	80
750	+54,0	58	+34,9	1 802	+47,3	162	+0,6	81
66 708	+32,9	19 594	+44,4	134 954	+42,1	44 810	+71,5	82
.	83
.	84
.	85
.	86
.	87
.	88
.	89
.	90
148 531	+26,9	47 707	+28,8	288 281	+31,0	107 679	+42,8	91
93 271	+24,7	32 423	+24,2	174 184	+33,1	73 240	+45,3	92
282	-19,7	19	-71,2	1 105	-2,6	107	-55,2	93
48 346	+30,6	13 921	+37,7	96 524	+28,6	31 074	+33,4	94
.	95
.	96
.	97
.	98
.	99
.	100
164 356	+20,0	28 063	+22,5	341 231	+19,1	60 640	+29,4	101
101 644	+12,5	20 056	+22,0	184 086	+15,7	42 323	+25,3	102
2 333	+11,3	143	+47,4	5 659	+15,8	549	+133,6	103
493	-13,8	112	+14,3	2 032	-24,3	225	+3,7	104
37 016	+25,4	6 080	+11,3	68 315	+24,8	12 393	+24,3	105
10 829	+119,5	240	+101,7	32 460	+65,0	916	+29,7	106
156	-35,5	9	-82,0	870	+11,8	33	-89,0	107
8 968	+39,8	1 144	+174,3	21 950	+20,0	3 527	+169,9	108
1 065	+11,3	-	-	20 842	+4,1	-	-	109
1 852	-1,2	279	+27,4	5 017	-19,6	674	+94,8	110
1 341 747	+17,4	303 507	+23,9	3 652 242	+10,6	799 611	+26,0	111
747 137	+15,5	190 694	+18,9	1 484 156	+19,2	443 514	+28,7	112
24 216	-0,3	2 796	-7,3	62 530	+2,1	8 225	+3,9	113
27 098	+0,9	1 835	-3,7	144 981	-7,8	8 725	+22,4	114
250 097	+25,1	58 111	+33,2	494 296	+26,7	132 514	+44,8	115
98 105	+48,7	9 713	+71,3	364 896	+18,3	38 001	+47,2	116
27 739	+32,1	8 228	+52,8	161 868	-20,3	58 839	-21,4	117
85 324	+54,0	17 067	+126,6	215 809	+31,4	44 013	+200,9	118
20 443	+3,9	62	+148,0	441 577	-3,9	1 401	+149,7	119
61 588	-25,6	15 001	-13,9	282 129	-10,3	64 379	-4,8	120

2.4 Leistung der Beherbergungsstätten nach Reisegebieten und Herkunftsländern

August 2005

Reisegebiet Herkunftsland (ständiger Wohnsitz)	Ankünfte		Übernachtungen			Mittlere Aufenthalts- dauer ³⁾
	aller Gäste	Verän- derung ¹⁾	aller Gäste	Verän- derung ¹⁾	Anteil ²⁾	
Eifel und Region Aachen	88 824	+23,5	240 290	+7,0	100	2,7
Bundesrepublik Deutschland	62 974	+18,8	172 149	-1,8	71,6	2,7
Ausland	25 850	+36,5	68 141	+38,8	28,4	2,6
Europa	22 811	+36,6	55 075	+31,5	80,8	2,4
EU-Länder	20 397	+35,3	48 598	+28,0	71,3	2,4
Belgien	3 979	+31,7	10 487	+27,3	15,4	2,6
Dänemark	445	+26,1	604	-8,6	0,9	1,4
Finnland	196	+40,0	369	+59,7	0,5	1,9
Frankreich	1 578	+54,6	3 065	+67,3	4,5	1,9
Griechenland	102	+13,3	251	-9,4	0,4	2,5
Vereinigtes Königreich	2 882	+45,9	5 717	+59,1	8,4	2,0
Republik Irland	91	+24,7	264	+77,2	0,4	2,9
Italien	2 696	+150,3	5 909	+184,6	8,7	2,2
Luxemburg	150	+82,9	264	+63,0	0,4	1,8
Niederlande	5 809	-5,4	16 170	-11,7	23,7	2,8
Österreich	534	+58,5	1 307	+118,9	1,9	2,4
Portugal	153	+168,4	599	+294,1	0,9	3,9
Schweden	406	+59,8	631	+39,0	0,9	1,6
Spanien	1 376	+202,4	2 961	+137,1	4,3	2,2
Baltische Staaten	105	+64,1	253	+33,2	0,4	2,4
Island	105	x	611	x	0,9	5,8
Norwegen	185	+105,6	264	+21,1	0,4	1,4
Polen	341	+11,8	728	-8,3	1,1	2,1
Russland	161	-5,3	439	+20,9	0,6	2,7
Schweiz	560	+63,3	1 457	+130,9	2,1	2,6
Tschechische Republik	134	-1,5	335	-2,3	0,5	2,5
Türkei	128	+13,3	620	+123,0	0,9	4,8
Ungarn	435	+295,5	860	+188,6	1,3	2,0
Sonstige europäische Länder	260	-11,9	910	+17,3	1,3	3,5
Afrika	385	+323,1	1 243	+385,5	1,8	3,2
Republik Südafrika	106	+241,9	382	+260,4	0,6	3,6
Sonstige afrikanische Länder	279	+365,0	861	+474,0	1,3	3,1
Asien	1 018	-13,8	6 307	+28,2	9,3	6,2
Arabische Golfstaaten	415	-17,2	4 248	+62,1	6,2	10,2
Volksrepublik China und Hongkong	115	+0,9	214	-24,4	0,3	1,9
Israel	86	-48,2	470	-57,1	0,7	5,5
Japan	141	-33,5	460	-4,2	0,7	3,3
Südkorea	51	-12,1	187	+65,5	0,3	3,7
Taiwan	10	-61,5	21	-70,0	-	2,1
Sonstige asiatische Länder	200	+92,3	707	+177,3	1,0	3,5
Amerika	1 077	+51,7	4 088	+164,6	6,0	3,8
Kanada	90	-15,9	221	-14,0	0,3	2,5
USA	805	+53,0	3 251	+187,7	4,8	4,0
Mittelamerika und Karibik	34	+161,5	86	x	0,1	2,5
Brasilien	54	+217,6	187	+163,4	0,3	3,5
Sonstige südamerikanische Länder	94	+100,0	343	+363,5	0,5	3,6
Australien, Neuseeland und Ozeanien	150	+226,1	348	+228,3	0,5	2,3
Ohne Angabe	409	+92,9	1 080	+168,0	1,6	2,6

1) Veränderung gegenüber dem Vorjahresmonat in % – 2) Bei Übernachtungen von Gästen aus der Bundesrepublik Deutschland und dem Ausland: Anteil an allen Übernachtungen im Bundesgebiet; sonst: Anteil an allen Übernachtungen am Ausland zusammen. – 3) mittlere Aufenthaltsdauer in Tagen = Übernachtungen / Ankünfte

Noch: 2.4 Leistung der Beherbergungsstätten nach Reisegebieten und Herkunftsländern

August 2005

Reisegebiet Herkunftsland (ständiger Wohnsitz)	Ankünfte		Übernachtungen			Mittlere Aufenthalts- dauer ³⁾
	aller Gäste	Verän- derung ¹⁾	aller Gäste	Verän- derung ¹⁾	Anteil ²⁾	
Niederrhein	138 750	+11,6	364 926	+13,1	100	2,6
Bundesrepublik Deutschland	110 162	+11,6	298 217	+10,5	81,7	2,7
Ausland	28 588	+11,8	66 709	+26,1	18,3	2,3
Europa	24 031	+6,3	52 668	+19,1	79,0	2,2
EU-Länder	20 645	+1,9	45 820	+20,1	68,7	2,2
Belgien	1 237	-8,9	2 340	-15,3	3,5	1,9
Dänemark	726	-14,5	1 546	+13,8	2,3	2,1
Finnland	83	-34,6	131	-52,4	0,2	1,6
Frankreich	893	+14,0	1 791	+21,8	2,7	2,0
Griechenland	128	+25,5	337	+41,6	0,5	2,6
Vereinigtes Königreich	2 115	+22,0	5 380	+41,8	8,1	2,5
Republik Irland	92	+124,4	220	+44,7	0,3	2,4
Italien	1 223	+67,3	2 564	+52,7	3,8	2,1
Luxemburg	109	+9,0	230	+11,1	0,3	2,1
Niederlande	10 718	-14,6	21 983	-3,1	33,0	2,1
Österreich	874	+21,6	2 136	+37,4	3,2	2,4
Portugal	280	+245,7	800	+217,5	1,2	2,9
Schweden	737	-1,7	1 630	+71,0	2,4	2,2
Spanien	1 430	+309,7	4 732	x	7,1	3,3
Baltische Staaten	75	+44,2	235	+51,6	0,4	3,1
Island	3	-72,7	9	-87,1	-	3,0
Norwegen	145	+2,1	287	-0,7	0,4	2,0
Polen	524	+29,1	1 165	+14,4	1,7	2,2
Russland	142	-13,4	478	-53,9	0,7	3,4
Schweiz	1 071	+33,5	2 101	+37,0	3,1	2,0
Tschechische Republik	354	+92,4	629	+9,8	0,9	1,8
Türkei	228	-20,6	473	-11,8	0,7	2,1
Ungarn	539	x	776	x	1,2	1,4
Sonstige europäische Länder	305	+38,0	695	-3,1	1,0	2,3
Afrika	88	-50,0	216	-53,3	0,3	2,5
Republik Südafrika	52	+40,5	117	+12,5	0,2	2,3
Sonstige afrikanische Länder	36	-74,1	99	-72,4	0,1	2,8
Asien	856	+8,5	2 679	+3,8	4,0	3,1
Arabische Golfstaaten	74	+17,5	304	-12,6	0,5	4,1
Volksrepublik China und Hongkong	240	+64,4	874	+13,8	1,3	3,6
Israel	52	+4,0	87	-37,4	0,1	1,7
Japan	150	-2,6	509	+21,8	0,8	3,4
Südkorea	123	+207,5	190	+62,4	0,3	1,5
Taiwan	40	+73,9	113	+182,5	0,2	2,8
Sonstige asiatische Länder	177	-43,5	602	-19,7	0,9	3,4
Amerika	1 929	+97,6	7 674	+112,7	11,5	4,0
Kanada	170	+24,1	1 004	+125,1	1,5	5,9
USA	1 552	+113,5	5 829	+105,2	8,7	3,8
Mittelamerika und Karibik	97	+234,5	427	+258,8	0,6	4,4
Brasilien	75	+78,6	297	+135,7	0,4	4,0
Sonstige südamerikanische Länder	35	-14,6	117	+51,9	0,2	3,3
Australien, Neuseeland und Ozeanien	516	+164,6	1 490	+271,6	2,2	2,9
Ohne Angabe	1 168	+40,9	1 982	+21,4	3,0	1,7

Noch: 2.4 Leistung der Beherbergungsstätten nach Reisegebieten und Herkunftsländern

August 2005

Reisegebiet Herkunftsland (ständiger Wohnsitz)	Ankünfte		Übernachtungen			Mittlere Aufenthalts- dauer ³⁾
	aller Gäste	Verän- derung ¹⁾	aller Gäste	Verän- derung ¹⁾	Anteil ²⁾	
Münsterland	114 896	+14,2	269 182	+10,2	100	2,3
Bundesrepublik Deutschland	99 126	+14,7	230 047	+10,7	85,5	2,3
Ausland	15 770	+11,0	39 135	+7,9	14,5	2,5
Europa	13 730	+9,5	33 775	+3,0	86,3	2,5
EU-Länder	11 468	+9,1	28 379	+3,5	72,5	2,5
Belgien	544	-36,6	953	-50,3	2,4	1,8
Dänemark	1 043	+50,7	1 304	+18,3	3,3	1,3
Finnland	101	-6,5	180	+12,5	0,5	1,8
Frankreich	704	-20,6	1 241	-20,7	3,2	1,8
Griechenland	30	-6,3	89	+3,5	0,2	3,0
Vereinigtes Königreich	1 132	+37,9	2 565	+46,7	6,6	2,3
Republik Irland	74	+72,1	163	+81,1	0,4	2,2
Italien	843	+141,5	1 456	+136,4	3,7	1,7
Luxemburg	169	+11,2	353	+10,7	0,9	2,1
Niederlande	4 962	-9,6	15 890	-11,2	40,6	3,2
Österreich	334	-4,6	732	-0,9	1,9	2,2
Portugal	50	+11,1	90	-31,8	0,2	1,8
Schweden	450	+14,2	539	-0,9	1,4	1,2
Spanien	1 032	+258,3	2 824	+449,4	7,2	2,7
Baltische Staaten	491	x	1 189	x	3,0	2,4
Island	3	-57,1	7	-70,8	-	2,3
Norwegen	228	+11,2	325	+18,2	0,8	1,4
Polen	525	-19,8	1 562	-14,2	4,0	3,0
Russland	109	-46,8	332	-51,0	0,8	3,0
Schweiz	417	+16,5	984	+45,3	2,5	2,4
Tschechische Republik	122	+19,6	252	-1,6	0,6	2,1
Türkei	61	+13,0	119	+46,9	0,3	2,0
Ungarn	82	+10,8	154	-20,2	0,4	1,9
Sonstige europäische Länder	224	-28,7	472	-62,8	1,2	2,1
Afrika	36	-56,1	96	-38,1	0,2	2,7
Republik Südafrika	14	-72,5	42	-58,4	0,1	3,0
Sonstige afrikanische Länder	22	-29,0	54	-	0,1	2,5
Asien	521	+137,9	1 776	+201,0	4,5	3,4
Arabische Golfstaaten	109	+473,7	442	x	1,1	4,1
Volksrepublik China und Hongkong	108	+237,5	512	x	1,3	4,7
Israel	35	+94,4	69	+130,0	0,2	2,0
Japan	167	+106,2	349	+71,1	0,9	2,1
Südkorea	34	+78,9	53	+55,9	0,1	1,6
Taiwan	15	-11,8	38	-34,5	0,1	2,5
Sonstige asiatische Länder	53	+60,6	313	+103,2	0,8	5,9
Amerika	731	+15,5	1 727	+23,2	4,4	2,4
Kanada	70	+42,9	148	+55,8	0,4	2,1
USA	573	+6,1	1 381	+26,0	3,5	2,4
Mittelamerika und Karibik	23	+360,0	42	+366,7	0,1	1,8
Brasilien	43	+95,5	76	+7,0	0,2	1,8
Sonstige südamerikanische Länder	22	+29,4	80	-38,9	0,2	3,6
Australien, Neuseeland und Ozeanien	47	+14,6	97	-4,9	0,2	2,1
Ohne Angabe	705	+0,7	1 664	+35,9	4,3	2,4

Noch: 2.4 Leistung der Beherbergungsstätten nach Reisegebieten und Herkunftsländern

August 2005

Reisegebiet Herkunftsland (ständiger Wohnsitz)	Ankünfte		Übernachtungen			Mittlere Aufenthalts- dauer ³⁾
	aller Gäste	Verän- derung ¹⁾	aller Gäste	Verän- derung ¹⁾	Anteil ²⁾	
Teutoburger Wald	143 427	+9,6	598 220	-0,2	100	4,2
Bundesrepublik Deutschland	127 358	+9,4	547 285	-0,8	91,5	4,3
Ausland	16 069	+10,9	50 935	+7,9	8,5	3,2
Europa	13 929	+9,3	45 439	+8,9	89,2	3,3
EU-Länder	10 765	+5,8	37 675	+7,2	74,0	3,5
Belgien	705	-1,7	1 576	-34,6	3,1	2,2
Dänemark	750	-3,2	2 770	+11,0	5,4	3,7
Finnland	129	+31,6	214	+35,4	0,4	1,7
Frankreich	714	+10,9	1 360	+3,7	2,7	1,9
Griechenland	75	+59,6	229	+21,8	0,4	3,1
Vereinigtes Königreich	1 612	+1,1	3 854	+3,9	7,6	2,4
Republik Irland	82	+49,1	154	+1,3	0,3	1,9
Italien	493	+60,6	1 003	+18,4	2,0	2,0
Luxemburg	93	+12,0	209	+8,9	0,4	2,2
Niederlande	5 015	+2,2	24 086	+13,0	47,3	4,8
Österreich	433	+11,6	798	-11,3	1,6	1,8
Portugal	51	-54,1	116	-80,3	0,2	2,3
Schweden	323	+23,8	587	+30,2	1,2	1,8
Spanien	290	+54,3	719	+67,2	1,4	2,5
Baltische Staaten	87	-41,6	229	-47,4	0,4	2,6
Island	7	-56,3	13	-66,7	-	1,9
Norwegen	123	+26,8	181	+11,7	0,4	1,5
Polen	923	+44,4	3 227	+57,6	6,3	3,5
Russland	628	+5,5	1 090	-19,1	2,1	1,7
Schweiz	539	+14,0	982	+5,6	1,9	1,8
Tschechische Republik	264	+30,0	653	+2,8	1,3	2,5
Türkei	100	+143,9	180	+221,4	0,4	1,8
Ungarn	116	+38,1	289	+1,4	0,6	2,5
Sonstige europäische Länder	377	+38,1	920	+42,0	1,8	2,4
Afrika	96	+152,6	877	x	1,7	9,1
Republik Südafrika	22	+37,5	74	+39,6	0,1	3,4
Sonstige afrikanische Länder	74	+236,4	803	x	1,6	10,9
Asien	592	+16,5	1 595	-37,1	3,1	2,7
Arabische Golfstaaten	90	+130,8	203	-9,4	0,4	2,3
Volksrepublik China und Hongkong	128	+66,2	368	+114,0	0,7	2,9
Israel	39	+116,7	75	+15,4	0,1	1,9
Japan	138	+25,5	452	+5,1	0,9	3,3
Südkorea	23	+91,7	73	+461,5	0,1	3,2
Taiwan	27	-43,8	91	-43,1	0,2	3,4
Sonstige asiatische Länder	147	-27,9	333	-77,4	0,7	2,3
Amerika	658	+56,3	1 718	+38,7	3,4	2,6
Kanada	41	+78,3	79	+19,7	0,2	1,9
USA	498	+53,7	1 248	+32,2	2,5	2,5
Mittelamerika und Karibik	20	+185,7	56	+300,0	0,1	2,8
Brasilien	56	+24,4	267	+56,1	0,5	4,8
Sonstige südamerikanische Länder	43	+95,5	68	+54,5	0,1	1,6
Australien, Neuseeland und Ozeanien	57	-12,3	158	+39,8	0,3	2,8
Ohne Angabe	737	+3,5	1 148	-23,4	2,3	1,6

Noch: 2.4 Leistung der Beherbergungsstätten nach Reisegebieten und Herkunftsländern

August 2005

Reisegebiet Herkunftsland (ständiger Wohnsitz)	Ankünfte		Übernachtungen			Mittlere Aufenthalts- dauer ³⁾
	aller Gäste	Verän- derung ¹⁾	aller Gäste	Verän- derung ¹⁾	Anteil ²⁾	
Sauerland	150 395	+17,8	629 038	-1,0	100	4,2
Bundesrepublik Deutschland	121 801	+16,6	499 691	+1,0	79,4	4,1
Ausland	28 594	+23,2	129 347	-8,0	20,6	4,5
Europa	27 256	+22,8	125 650	-8,3	97,1	4,6
EU-Länder	25 757	+20,5	120 824	-9,3	93,4	4,7
Belgien	4 218	+45,3	14 271	-2,0	11,0	3,4
Dänemark	415	+64,7	1 180	+63,7	0,9	2,8
Finnland	95	+90,0	146	+27,0	0,1	1,5
Frankreich	321	+27,9	884	+14,4	0,7	2,8
Griechenland	12	+50,0	28	+115,4	-	2,3
Vereinigtes Königreich	448	-14,3	1 213	-29,0	0,9	2,7
Republik Irland	25	-7,4	40	+17,6	-	1,6
Italien	367	+73,9	1 147	+49,9	0,9	3,1
Luxemburg	54	+58,8	202	+46,4	0,2	3,7
Niederlande	18 235	+9,6	97 807	-13,2	75,6	5,4
Österreich	804	+306,1	1 595	+179,8	1,2	2,0
Portugal	46	+7,0	78	-73,8	0,1	1,7
Schweden	213	+69,0	488	+125,9	0,4	2,3
Spanien	504	+346,0	1 745	+194,8	1,3	3,5
Baltische Staaten	122	+335,7	256	+76,6	0,2	2,1
Island	2	-66,7	44	+214,3	-	22,0
Norwegen	58	+100,0	102	+64,5	0,1	1,8
Polen	712	+191,8	2 289	+22,3	1,8	3,2
Russland	53	-	181	-18,8	0,1	3,4
Schweiz	202	+26,3	660	+9,8	0,5	3,3
Tschechische Republik	141	-13,0	372	-6,5	0,3	2,6
Türkei	66	+200,0	368	+449,3	0,3	5,6
Ungarn	46	+70,4	193	+96,9	0,1	4,2
Sonstige europäische Länder	97	+11,5	361	-13,2	0,3	3,7
Afrika	25	+127,3	58	+107,1	-	2,3
Republik Südafrika	6	+50,0	17	+21,4	-	2,8
Sonstige afrikanische Länder	19	+171,4	41	+192,9	-	2,2
Asien	189	-8,7	526	-30,4	0,4	2,8
Arabische Golfstaaten	11	+175,0	21	+40,0	-	1,9
Volksrepublik China und Hongkong	54	-27,0	197	-45,4	0,2	3,6
Israel	9	-18,2	14	-74,1	-	1,6
Japan	56	-13,8	130	-17,7	0,1	2,3
Südkorea	10	-56,5	22	-43,6	-	2,2
Taiwan	20	+81,8	26	+23,8	-	1,3
Sonstige asiatische Länder	29	+52,6	116	+7,4	0,1	4,0
Amerika	498	+83,8	2 065	+61,0	1,6	4,1
Kanada	49	+172,2	295	+315,5	0,2	6,0
USA	287	+56,0	1 468	+36,4	1,1	5,1
Mittelamerika und Karibik	108	+92,9	225	+116,3	0,2	2,1
Brasilien	2	-71,4	3	-82,4	-	1,5
Sonstige südamerikanische Länder	52	x	74	+393,3	0,1	1,4
Australien, Neuseeland und Ozeanien	12	+20,0	21	-48,8	-	1,8
Ohne Angabe	614	+19,5	1 027	-26,2	0,8	1,7

Noch: 2.4 Leistung der Beherbergungsstätten nach Reisegebieten und Herkunftsländern

August 2005

Reisegebiet Herkunftsland (ständiger Wohnsitz)	Ankünfte		Übernachtungen			Mittlere Aufenthalts- dauer ³⁾
	aller Gäste	Verän- derung ¹⁾	aller Gäste	Verän- derung ¹⁾	Anteil ²⁾	
Siegerland-Wittgenstein	17 498	+13,4	80 475	+4,3	100	4,6
Bundesrepublik Deutschland	14 919	+11,9	73 138	+1,4	90,9	4,9
Ausland	2 579	+22,7	7 337	+47,8	9,1	2,8
Europa	2 093	+20,5	5 800	+49,8	79,1	2,8
EU-Länder	1 659	+20,5	4 179	+27,4	57,0	2,5
Belgien	198	+14,5	557	+6,7	7,6	2,8
Dänemark	53	+17,8	74	-8,6	1,0	1,4
Finnland	9	-50,0	10	-47,4	0,1	1,1
Frankreich	109	+21,1	162	+43,4	2,2	1,5
Griechenland	2	-	2	-	-	1,0
Vereinigtes Königreich	171	+8,2	336	+66,3	4,6	2,0
Republik Irland	9	x	16	x	0,2	1,8
Italien	114	+86,9	393	+379,3	5,4	3,4
Luxemburg	28	+211,1	34	+88,9	0,5	1,2
Niederlande	796	+15,0	2 068	+1,7	28,2	2,6
Österreich	83	+2,5	152	+15,2	2,1	1,8
Portugal	2	+100,0	2	+100,0	-	1,0
Schweden	47	+88,0	57	+90,0	0,8	1,2
Spanien	38	+65,2	316	x	4,3	8,3
Baltische Staaten	4	-50,0	4	-71,4	0,1	1,0
Island	-	-	-	-	-	-
Norwegen	15	+25,0	20	+11,1	0,3	1,3
Polen	125	-26,5	378	+50,6	5,2	3,0
Russland	38	+52,0	56	-1,8	0,8	1,5
Schweiz	88	+11,4	133	-12,5	1,8	1,5
Tschechische Republik	32	+52,4	76	+162,1	1,0	2,4
Türkei	53	+381,8	587	x	8,0	11,1
Ungarn	29	+123,1	114	x	1,6	3,9
Sonstige europäische Länder	50	+138,1	253	x	3,4	5,1
Afrika	7	-50,0	13	-51,9	0,2	1,9
Republik Südafrika	-	-	-	-	-	-
Sonstige afrikanische Länder	7	-36,4	13	-45,8	0,2	1,9
Asien	217	+4,3	923	+17,6	12,6	4,3
Arabische Golfstaaten	20	+42,9	124	+359,3	1,7	6,2
Volksrepublik China und Hongkong	129	+8,4	556	-6,6	7,6	4,3
Israel	9	+200,0	15	+400,0	0,2	1,7
Japan	22	-12,0	47	+20,5	0,6	2,1
Südkorea	9	-60,9	47	-51,5	0,6	5,2
Taiwan	7	-	51	-	0,7	7,3
Sonstige asiatische Länder	21	-12,5	83	+245,8	1,1	4,0
Amerika	124	+19,2	341	+69,7	4,6	2,8
Kanada	2	-83,3	2	-88,2	-	1,0
USA	95	+8,0	289	+85,3	3,9	3,0
Mittelamerika und Karibik	3	-	4	-	0,1	1,3
Brasilien	21	x	42	x	0,6	2,0
Sonstige südamerikanische Länder	3	-	4	-85,2	0,1	1,3
Australien, Neuseeland und Ozeanien	1	-	1	-	-	1,0
Ohne Angabe	137	+251,3	259	+236,4	3,5	1,9

Noch: 2.4 Leistung der Beherbergungsstätten nach Reisegebieten und Herkunftsländern

August 2005

Reisegebiet Herkunftsland (ständiger Wohnsitz)	Ankünfte		Übernachtungen			Mittlere Aufenthalts- dauer ³⁾
	aller Gäste	Verän- derung ¹⁾	aller Gäste	Verän- derung ¹⁾	Anteil ²⁾	
Bergisches Land	63 505	+11,3	181 532	+5,8	100	2,9
Bundesrepublik Deutschland	51 487	+5,5	151 991	-0,4	83,7	3,0
Ausland	12 018	+45,7	29 541	+56,5	16,3	2,5
Europa	9 886	+65,7	23 537	+88,1	79,7	2,4
EU-Länder	8 011	+67,8	19 819	+109,7	67,1	2,5
Belgien	413	+13,2	934	+9,4	3,2	2,3
Dänemark	364	-6,9	679	-9,3	2,3	1,9
Finnland	116	+96,6	236	+112,6	0,8	2,0
Frankreich	936	+65,4	1 802	+81,1	6,1	1,9
Griechenland	88	+54,4	248	+45,9	0,8	2,8
Vereinigtes Königreich	1 200	+4,9	3 054	+57,8	10,3	2,5
Republik Irland	39	-33,9	102	-10,5	0,3	2,6
Italien	1 769	+454,5	4 738	x	16,0	2,7
Luxemburg	46	+12,2	77	-42,1	0,3	1,7
Niederlande	835	+7,6	1 969	+15,6	6,7	2,4
Österreich	322	+15,0	699	-0,7	2,4	2,2
Portugal	81	+15,7	361	+186,5	1,2	4,5
Schweden	377	+2,2	458	-14,7	1,6	1,2
Spanien	1 425	+414,4	4 462	x	15,1	3,1
Baltische Staaten	23	+130,0	45	+80,0	0,2	2,0
Island	9	x	12	x	-	1,3
Norwegen	82	+60,8	98	-47,6	0,3	1,2
Polen	474	+80,9	962	+45,1	3,3	2,0
Russland	165	+52,8	526	+21,8	1,8	3,2
Schweiz	275	-18,2	625	-23,4	2,1	2,3
Tschechische Republik	139	-2,1	298	+25,2	1,0	2,1
Türkei	49	-24,6	108	-9,2	0,4	2,2
Ungarn	200	+325,5	237	+115,5	0,8	1,2
Sonstige europäische Länder	459	+166,9	807	+70,3	2,7	1,8
Afrika	42	-17,6	107	-54,1	0,4	2,5
Republik Südafrika	14	-	69	-48,9	0,2	4,9
Sonstige afrikanische Länder	28	-24,3	38	-61,2	0,1	1,4
Asien	513	-64,8	1 466	-61,9	5,0	2,9
Arabische Golfstaaten	28	-74,8	202	-78,7	0,7	7,2
Volksrepublik China und Hongkong	97	-91,4	330	-84,7	1,1	3,4
Israel	24	+20,0	80	+150,0	0,3	3,3
Japan	106	+89,3	343	+98,3	1,2	3,2
Südkorea	13	-53,6	31	-65,6	0,1	2,4
Taiwan	8	+166,7	19	+171,4	0,1	2,4
Sonstige asiatische Länder	237	+121,5	461	+5,5	1,6	1,9
Amerika	1 057	+92,9	3 427	+84,5	11,6	3,2
Kanada	51	+45,7	154	+36,3	0,5	3,0
USA	809	+82,2	2 632	+90,3	8,9	3,3
Mittelamerika und Karibik	127	x	220	+185,7	0,7	1,7
Brasilien	25	-26,5	137	-41,5	0,5	5,5
Sonstige südamerikanische Länder	45	+104,5	284	+468,0	1,0	6,3
Australien, Neuseeland und Ozeanien	57	+338,5	239	+482,9	0,8	4,2
Ohne Angabe	463	+121,5	765	+99,7	2,6	1,7

Noch: 2.4 Leistung der Beherbergungsstätten nach Reisegebieten und Herkunftsländern

August 2005

Reisegebiet Herkunftsland (ständiger Wohnsitz)	Ankünfte		Übernachtungen			Mittlere Aufenthalts- dauer ³⁾
	aller Gäste	Verän- derung ¹⁾	aller Gäste	Verän- derung ¹⁾	Anteil ²⁾	
Bonn und Rhein-Sieg-Kreis	86 263	+23,2	201 245	+23,6	100	2,3
Bundesrepublik Deutschland	66 369	+18,2	144 194	+13,1	71,7	2,2
Ausland	19 894	+43,8	57 051	+61,3	28,3	2,9
Europa	14 635	+39,7	35 796	+60,3	62,7	2,4
EU-Länder	11 672	+47,6	28 001	+77,6	49,1	2,4
Belgien	1 700	+34,0	3 788	+26,9	6,6	2,2
Dänemark	185	+22,5	399	+35,7	0,7	2,2
Finnland	130	-23,1	332	+25,8	0,6	2,6
Frankreich	981	+21,0	2 239	+39,6	3,9	2,3
Griechenland	94	+123,8	209	+69,9	0,4	2,2
Vereinigtes Königreich	2 221	+16,6	5 162	+59,4	9,0	2,3
Republik Irland	196	+378,0	874	x	1,5	4,5
Italien	2 746	+329,7	7 362	+486,1	12,9	2,7
Luxemburg	100	+25,0	145	+46,5	0,3	1,5
Niederlande	1 604	+8,5	3 299	+2,8	5,8	2,1
Österreich	512	+15,1	1 102	+8,3	1,9	2,2
Portugal	47	-59,5	110	-46,9	0,2	2,3
Schweden	172	-20,0	350	+1,7	0,6	2,0
Spanien	984	+78,9	2 630	+161,2	4,6	2,7
Baltische Staaten	125	+160,4	280	+45,1	0,5	2,2
Island	13	-71,7	29	-60,8	0,1	2,2
Norwegen	109	-27,3	180	-28,3	0,3	1,7
Polen	290	+30,6	879	+43,9	1,5	3,0
Russland	258	-43,3	1 569	-14,3	2,8	6,1
Schweiz	674	+1,0	1 268	+17,7	2,2	1,9
Tschechische Republik	268	+26,4	758	+32,3	1,3	2,8
Türkei	153	+19,5	386	-10,2	0,7	2,5
Ungarn	267	+10,8	789	+48,6	1,4	3,0
Sonstige europäische Länder	806	+101,5	1 657	+67,2	2,9	2,1
Afrika	212	+25,4	623	-14,7	1,1	2,9
Republik Südafrika	33	+83,3	139	+24,1	0,2	4,2
Sonstige afrikanische Länder	179	+18,5	484	-21,7	0,8	2,7
Asien	2 291	+34,2	9 747	+10,3	17,1	4,3
Arabische Golfstaaten	679	+23,9	6 353	+15,7	11,1	9,4
Volksrepublik China und Hongkong	409	+12,1	714	-28,2	1,3	1,7
Israel	96	+68,4	255	+30,8	0,4	2,7
Japan	365	+29,0	797	+13,7	1,4	2,2
Südkorea	145	x	414	x	0,7	2,9
Taiwan	16	-55,6	34	-74,4	0,1	2,1
Sonstige asiatische Länder	581	+45,6	1 180	-7,5	2,1	2,0
Amerika	2 180	+120,2	9 000	+249,4	15,8	4,1
Kanada	185	+69,7	782	+246,0	1,4	4,2
USA	1 596	+170,5	7 361	+356,6	12,9	4,6
Mittelamerika und Karibik	130	+85,7	160	-35,2	0,3	1,2
Brasilien	28	-34,9	140	-9,7	0,2	5,0
Sonstige südamerikanische Länder	241	+35,4	557	+65,8	1,0	2,3
Australien, Neuseeland und Ozeanien	175	+143,1	973	+367,8	1,7	5,6
Ohne Angabe	401	-3,4	912	+34,7	1,6	2,3

Noch: 2.4 Leistung der Beherbergungsstätten nach Reisegebieten und Herkunftsländern

August 2005

Reisegebiet Herkunftsland (ständiger Wohnsitz)	Ankünfte		Übernachtungen			Mittlere Aufenthalts- dauer ³⁾
	aller Gäste	Verän- derung ¹⁾	aller Gäste	Verän- derung ¹⁾	Anteil ²⁾	
Köln und Region	225 302	+18,0	457 822	+27,3	100	2,0
Bundesrepublik Deutschland	146 927	+16,2	274 726	+18,2	60,0	1,9
Ausland	78 375	+21,5	183 096	+44,0	40,0	2,3
Europa	55 136	+14,1	110 841	+24,8	60,5	2,0
EU-Länder	46 097	+12,8	86 868	+23,6	47,4	1,9
Belgien	3 548	+21,3	5 355	+11,2	2,9	1,5
Dänemark	594	+11,2	1 017	+4,2	0,6	1,7
Finnland	307	-18,6	555	-21,8	0,3	1,8
Frankreich	3 379	+26,5	6 820	+38,6	3,7	2,0
Griechenland	683	+48,8	1 188	+49,2	0,6	1,7
Vereinigtes Königreich	13 141	-4,6	23 275	+1,8	12,7	1,8
Republik Irland	473	+28,5	1 085	+76,4	0,6	2,3
Italien	7 163	+13,4	17 178	+58,4	9,4	2,4
Luxemburg	698	-15,6	1 041	-18,6	0,6	1,5
Niederlande	6 596	+24,1	11 650	+27,4	6,4	1,8
Österreich	2 641	+39,4	5 144	+23,7	2,8	1,9
Portugal	844	+2,2	1 249	+4,4	0,7	1,5
Schweden	710	+2,7	1 141	-11,7	0,6	1,6
Spanien	5 320	+37,5	10 170	+53,0	5,6	1,9
Baltische Staaten	199	-42,3	605	-17,0	0,3	3,0
Island	137	+114,1	234	+70,8	0,1	1,7
Norwegen	360	+23,3	593	+2,8	0,3	1,6
Polen	1 149	+71,5	3 154	+73,0	1,7	2,7
Russland	709	-10,5	2 289	+13,6	1,3	3,2
Schweiz	2 464	+11,2	5 626	+31,1	3,1	2,3
Tschechische Republik	541	-8,1	1 455	+6,4	0,8	2,7
Türkei	1 224	+62,5	2 761	+52,8	1,5	2,3
Ungarn	361	+2,6	733	-2,4	0,4	2,0
Sonstige europäische Länder	1 895	+33,9	6 523	+29,5	3,6	3,4
Afrika	829	+40,3	2 825	+12,5	1,5	3,4
Republik Südafrika	88	+18,9	144	-7,7	0,1	1,6
Sonstige afrikanische Länder	741	+43,3	2 681	+13,8	1,5	3,6
Asien	7 880	+7,5	18 775	+13,7	10,3	2,4
Arabische Golfstaaten	1 090	+38,7	6 355	+27,5	3,5	5,8
Volksrepublik China und Hongkong	1 679	-30,1	2 983	-15,4	1,6	1,8
Israel	315	-5,4	478	-41,8	0,3	1,5
Japan	1 244	+22,0	2 227	+20,1	1,2	1,8
Südkorea	370	+101,1	911	+230,1	0,5	2,5
Taiwan	1 072	+188,2	1 136	+118,5	0,6	1,1
Sonstige asiatische Länder	2 110	-5,7	4 685	+3,5	2,6	2,2
Amerika	10 869	+115,2	41 868	+269,2	22,9	3,9
Kanada	1 800	+278,9	9 860	x	5,4	5,5
USA	7 365	+92,5	27 167	+226,6	14,8	3,7
Mittelamerika und Karibik	660	+177,3	1 526	+94,9	0,8	2,3
Brasilien	412	+145,2	1 225	+214,9	0,7	3,0
Sonstige südamerikanische Länder	632	+83,7	2 090	+124,7	1,1	3,3
Australien, Neuseeland und Ozeanien	673	+5,8	1 545	+19,5	0,8	2,3
Ohne Angabe	2 988	+17,8	7 242	+7,5	4,0	2,4

Noch: 2.4 Leistung der Beherbergungsstätten nach Reisegebieten und Herkunftsländern

August 2005

Reisegebiet Herkunftsland (ständiger Wohnsitz)	Ankünfte		Übernachtungen			Mittlere Aufenthalts- dauer ³⁾
	aller Gäste	Verän- derung ¹⁾	aller Gäste	Verän- derung ¹⁾	Anteil ²⁾	
Düsseldorf und Kreis Mettmann	148 531	+26,9	288 281	+31,0	100	1,9
Bundesrepublik Deutschland	100 824	+26,0	180 602	+24,9	62,6	1,8
Ausland	47 707	+28,8	107 679	+42,8	37,4	2,3
Europa	32 493	+27,2	66 968	+36,2	62,2	2,1
EU-Länder	26 307	+31,7	53 855	+47,9	50,0	2,0
Belgien	1 075	+12,1	1 549	-1,8	1,4	1,4
Dänemark	482	-10,4	1 002	-0,1	0,9	2,1
Finnland	555	-8,9	906	-27,7	0,8	1,6
Frankreich	2 107	+10,7	3 713	+8,2	3,4	1,8
Griechenland	410	+27,7	868	-0,3	0,8	2,1
Vereinigtes Königreich	5 922	+18,0	11 739	+38,2	10,9	2,0
Republik Irland	495	+46,4	1 183	+81,4	1,1	2,4
Italien	4 444	+127,9	12 166	+180,6	11,3	2,7
Luxemburg	397	+20,3	542	+16,1	0,5	1,4
Niederlande	4 310	+11,7	7 067	+5,2	6,6	1,6
Österreich	1 441	+34,0	2 774	+25,7	2,6	1,9
Portugal	240	+7,6	525	+27,4	0,5	2,2
Schweden	1 071	+6,4	1 720	+13,9	1,6	1,6
Spanien	3 358	+81,7	8 101	+133,4	7,5	2,4
Baltische Staaten	162	+3,8	375	+0,3	0,3	2,3
Island	49	+69,0	147	+31,3	0,1	3,0
Norwegen	339	+9,7	754	+2,7	0,7	2,2
Polen	513	+26,4	969	+5,0	0,9	1,9
Russland	747	-2,2	1 876	-13,8	1,7	2,5
Schweiz	2 486	+32,7	4 918	+42,3	4,6	2,0
Tschechische Republik	303	+5,2	695	+19,8	0,6	2,3
Türkei	544	-12,5	1 112	-27,7	1,0	2,0
Ungarn	147	+21,5	352	+2,3	0,3	2,4
Sonstige europäische Länder	896	-10,3	1 915	-24,2	1,8	2,1
Afrika	503	+14,6	1 241	+10,3	1,2	2,5
Republik Südafrika	95	+11,8	226	+18,3	0,2	2,4
Sonstige afrikanische Länder	408	+15,3	1 015	+8,7	0,9	2,5
Asien	6 618	+8,0	18 324	+22,7	17,0	2,8
Arabische Golfstaaten	2 121	+18,3	8 000	+44,6	7,4	3,8
Volksrepublik China und Hongkong	782	-38,2	1 585	-33,1	1,5	2,0
Israel	287	+47,2	536	+17,3	0,5	1,9
Japan	2 205	+19,1	4 706	+14,7	4,4	2,1
Südkorea	246	+79,6	743	+121,1	0,7	3,0
Taiwan	112	-9,7	261	+4,0	0,2	2,3
Sonstige asiatische Länder	865	+13,2	2 493	+32,5	2,3	2,9
Amerika	5 683	+95,6	16 601	+168,4	15,4	2,9
Kanada	515	+129,9	1 132	+120,2	1,1	2,2
USA	4 437	+88,5	12 644	+157,2	11,7	2,8
Mittelamerika und Karibik	400	+359,8	1 465	+421,4	1,4	3,7
Brasilien	88	-6,4	166	-13,5	0,2	1,9
Sonstige südamerikanische Länder	243	+66,4	1 194	+323,4	1,1	4,9
Australien, Neuseeland und Ozeanien	324	+36,7	893	+27,0	0,8	2,8
Ohne Angabe	2 086	+17,3	3 652	+10,3	3,4	1,8

Noch: 2.4 Leistung der Beherbergungsstätten nach Reisegebieten und Herkunftsländern

August 2005

Reisegebiet Herkunftsland (ständiger Wohnsitz)	Ankünfte		Übernachtungen			Mittlere Aufenthalts- dauer ³⁾
	aller Gäste	Verän- derung ¹⁾	aller Gäste	Verän- derung ¹⁾	Anteil ²⁾	
Ruhrgebiet	164 356	+20,0	341 231	+19,1	100	2,1
Bundesrepublik Deutschland	136 293	+19,4	280 591	+17,1	82,2	2,1
Ausland	28 063	+22,5	60 640	+29,4	17,8	2,2
Europa	23 327	+17,8	47 767	+24,0	78,8	2,0
EU-Länder	17 905	+25,3	36 758	+35,5	60,6	2,1
Belgien	944	-6,3	1 711	-3,9	2,8	1,8
Dänemark	466	-9,5	677	-10,8	1,1	1,5
Finnland	234	-6,4	643	+52,0	1,1	2,7
Frankreich	1 358	+21,3	2 985	+43,0	4,9	2,2
Griechenland	197	-26,5	441	-64,8	0,7	2,2
Vereinigtes Königreich	2 302	+37,6	4 856	+33,6	8,0	2,1
Republik Irland	83	-2,4	154	-17,6	0,3	1,9
Italien	2 159	+115,5	4 700	+144,7	7,8	2,2
Luxemburg	156	+2,6	269	+4,7	0,4	1,7
Niederlande	4 878	+6,7	10 054	+13,3	16,6	2,1
Österreich	1 119	+29,2	2 430	+47,5	4,0	2,2
Portugal	243	-23,1	890	+90,6	1,5	3,7
Schweden	1 864	+2,9	2 521	+7,9	4,2	1,4
Spanien	1 902	+189,5	4 427	+196,5	7,3	2,3
Baltische Staaten	159	-52,0	474	-20,7	0,8	3,0
Island	8	-52,9	10	-75,6	-	1,3
Norwegen	240	+26,3	394	+16,6	0,6	1,6
Polen	1 008	-23,1	1 955	-21,4	3,2	1,9
Russland	695	+10,1	1 449	-19,3	2,4	2,1
Schweiz	1 148	+22,1	2 219	+17,0	3,7	1,9
Tschechische Republik	357	-4,0	674	-2,6	1,1	1,9
Türkei	463	+33,4	723	-9,6	1,2	1,6
Ungarn	307	+63,3	835	+87,2	1,4	2,7
Sonstige europäische Länder	1 037	-12,0	2 276	-1,6	3,8	2,2
Afrika	261	+6,1	530	-30,2	0,9	2,0
Republik Südafrika	76	+76,7	128	+24,3	0,2	1,7
Sonstige afrikanische Länder	185	-8,9	402	-38,7	0,7	2,2
Asien	1 655	+27,5	4 704	+10,0	7,8	2,8
Arabische Golfstaaten	94	-65,6	579	-43,7	1,0	6,2
Volksrepublik China und Hongkong	702	+234,3	1 467	+113,2	2,4	2,1
Israel	141	+50,0	352	+6,0	0,6	2,5
Japan	254	+7,6	711	+20,7	1,2	2,8
Südkorea	97	+56,5	215	+5,4	0,4	2,2
Taiwan	22	-51,1	48	-66,2	0,1	2,2
Sonstige asiatische Länder	345	-8,7	1 332	+3,1	2,2	3,9
Amerika	1 985	+97,7	6 236	+164,7	10,3	3,1
Kanada	116	+18,4	239	+10,6	0,4	2,1
USA	1 471	+114,4	5 015	+204,7	8,3	3,4
Mittelamerika und Karibik	186	+264,7	370	+155,2	0,6	2,0
Brasilien	91	+49,2	208	+39,6	0,3	2,3
Sonstige südamerikanische Länder	121	+12,0	404	+102,0	0,7	3,3
Australien, Neuseeland und Ozeanien	102	+12,1	237	+13,4	0,4	2,3
Ohne Angabe	733	+59,0	1 166	+59,3	1,9	1,6

Noch: 2.4 Leistung der Beherbergungsstätten nach Reisegebieten und Herkunftsländern

August 2005

Reisegebiet Herkunftsland (ständiger Wohnsitz)	Ankünfte		Übernachtungen			Mittlere Aufenthalts- dauer ³⁾
	aller Gäste	Verän- derung ¹⁾	aller Gäste	Verän- derung ¹⁾	Anteil ²⁾	
Nordrhein-Westfalen	1 341 747	+17,4	3 652 242	+10,6	100	2,7
Bundesrepublik Deutschland	1 038 240	+15,6	2 852 631	+6,9	78,1	2,7
Ausland	303 507	+23,9	799 611	+26,0	21,9	2,6
Europa	239 327	+20,5	603 316	+17,6	75,5	2,5
EU-Länder	200 683	+20,5	510 776	+17,6	63,9	2,5
Belgien	18 561	+19,3	43 521	+2,6	5,4	2,3
Dänemark	5 523	+8,4	11 252	+10,3	1,4	2,0
Finnland	1 955	-2,5	3 722	+0,1	0,5	1,9
Frankreich	13 080	+21,7	26 062	+29,6	3,3	2,0
Griechenland	1 821	+27,7	3 890	-3,1	0,5	2,1
Vereinigtes Königreich	33 146	+9,3	67 151	+22,3	8,4	2,0
Republik Irland	1 659	+46,7	4 255	+87,7	0,5	2,6
Italien	24 017	+85,2	58 616	+133,3	7,3	2,4
Luxemburg	2 000	+5,8	3 366	+2,9	0,4	1,7
Niederlande	63 758	+2,2	212 043	-5,6	26,5	3,3
Österreich	9 097	+37,1	18 869	+32,6	2,4	2,1
Portugal	2 037	+7,8	4 820	+25,8	0,6	2,4
Schweden	6 370	+7,9	10 122	+16,8	1,3	1,6
Spanien	17 659	+104,9	43 087	+155,8	5,4	2,4
Baltische Staaten	1 552	+25,0	3 945	+33,1	0,5	2,5
Island	336	+69,7	1 116	+116,7	0,1	3,3
Norwegen	1 884	+20,2	3 198	+2,8	0,4	1,7
Polen	6 584	+24,5	17 268	+20,7	2,2	2,6
Russland	3 705	-6,5	10 285	-14,0	1,3	2,8
Schweiz	9 924	+20,3	20 973	+30,6	2,6	2,1
Tschechische Republik	2 655	+10,1	6 197	+9,0	0,8	2,3
Türkei	3 069	+25,6	7 437	+29,4	0,9	2,4
Ungarn	2 529	+90,7	5 332	+66,6	0,7	2,1
Sonstige europäische Länder	6 406	+19,2	16 789	+10,5	2,1	2,6
Afrika	2 484	+30,2	7 829	+22,9	1,0	3,2
Republik Südafrika	506	+34,6	1 338	+24,1	0,2	2,6
Sonstige afrikanische Länder	1 978	+29,1	6 491	+22,6	0,8	3,3
Asien	22 350	+6,2	66 822	+10,3	8,4	3,0
Arabische Golfstaaten	4 731	+14,0	26 831	+26,1	3,4	5,7
Volksrepublik China und Hongkong	4 443	-25,2	9 800	-18,1	1,2	2,2
Israel	1 093	+13,3	2 431	-24,6	0,3	2,2
Japan	4 848	+18,4	10 731	+17,3	1,3	2,2
Südkorea	1 121	+85,3	2 886	+110,7	0,4	2,6
Taiwan	1 349	+91,3	1 838	+31,1	0,2	1,4
Sonstige asiatische Länder	4 765	+4,0	12 305	+1,1	1,5	2,6
Amerika	26 791	+96,8	94 745	+182,0	11,8	3,5
Kanada	3 089	+140,0	13 916	+373,2	1,7	4,5
USA	19 488	+89,4	68 285	+171,9	8,5	3,5
Mittelamerika und Karibik	1 788	+214,2	4 581	+155,6	0,6	2,6
Brasilien	895	+67,6	2 748	+74,4	0,3	3,1
Sonstige südamerikanische Länder	1 531	+63,9	5 215	+140,8	0,7	3,4
Australien, Neuseeland und Ozeanien	2 114	+50,4	6 002	+86,6	0,8	2,8
Ohne Angabe	10 441	+24,2	20 897	+15,6	2,6	2,0

3.1 Leistung der Beherbergungs

Januar bis

Amtliche Schlüsselnummer	Verwaltungsbezirk	Ankünfte			
		aller Gäste	Veränderung ¹⁾	ausländischer Gäste	Veränderung ¹⁾
	Kreisfreie Städte				
111 000	Düsseldorf	961 412	+7,7	345 422	+5,3
112 000	Duisburg	108 365	+4,2	18 278	+8,2
113 000	Essen	268 382	+3,2	45 442	-1,8
114 000	Krefeld	70 308	+0,4	16 732	+6,6
116 000	Mönchengladbach	70 969	+3,3	14 615	+4,9
117 000	Mülheim an der Ruhr	53 318	+3,2	6 281	+0,4
119 000	Oberhausen	79 433	+17,6	8 825	-
120 000	Remscheid	40 992	-1,5	10 501	+0,6
122 000	Solingen	38 839	+5,5	6 221	+8,2
124 000	Wuppertal	92 974	+0,3	15 790	+0,2
	Kreis Kleve	251 595	+4,3	50 316	-1,0
154 004	Bedburg-Hau
154 008	Emmerich am Rhein, Stadt	7 096	-31,9	1 674	-48,2
154 012	Geldern, Stadt	15 682	+8,2	1 110	-10,0
154 016	Goch, Stadt	10 638	-13,2	1 012	-17,0
154 020	Issum	-	-	-	-
154 024	Kalkar, Stadt	70 432	-9,8	30 685	-3,5
154 028	Kerken	10 042	-5,2	578	+28,7
154 032	Kevelaer, Stadt	49 345	+74,3	3 161	-24,3
154 036	Kleve, Stadt	41 601	+7,8	8 609	+68,8
154 040	Kranenburg
154 044	Rees, Stadt	8 198	-6,7	989	+23,3
154 048	Rheurd	5 299	+12,1	311	-4,6
154 052	Straelen, Stadt	12 341	+4,6	893	-26,0
154 056	Uedem
154 060	Wachtendonk
154 064	Weeze	843	-53,6	16	-78,7
	Kreis Mettmann	285 905	+1,6	61 760	+3,1
158 004	Erkrath, Stadt	13 454	+19,4	2 667	+33,6
158 008	Haan, Stadt	16 067	+19,8	2 125	+18,1
158 012	Heiligenhaus, Stadt	8 833	+1,1	1 576	+0,8
158 016	Hilden, Stadt	40 764	+6,3	6 742	+8,1
158 020	Langenfeld (Rhld.), Stadt	14 478	+9,7	1 535	+8,8
158 024	Mettmann, Stadt	35 938	-0,5	4 608	-11,8
158 026	Monheim am Rhein, Stadt	19 763	+9,9	8 607	+8,2
158 028	Ratingen, Stadt	111 724	-5,6	30 081	+2,3
158 032	Velbert, Stadt	23 804	+5,7	3 734	-11,8
158 036	Wülfrath, Stadt	1 080	-22,5	85	-12,4
	Rhein-Kreis Neuss	203 352	+3,1	48 142	+8,4
162 004	Dormagen, Stadt	22 719	+14,8	5 337	+22,8
162 008	Grevenbroich, Stadt	10 526	+11,3	3 235	+26,7
162 012	Jüchen
162 016	Kaarst, Stadt	24 991	+1,3	4 693	+7,5
162 020	Korschenbroich, Stadt
162 022	Meerbusch, Stadt	18 979	-2,3	3 447	-0,1
162 024	Neuss, Stadt	120 192	+1,9	30 783	+5,5
162 028	Rommerskirchen	2 298	-4,2	120	+41,2
	Kreis Viersen	90 870	-2,2	8 265	-1,7
166 004	Brüggen	14 606	+3,5	1 068	+33,7
166 008	Grefrath
166 012	Kempen, Stadt	3 148	-18,6	446	-38,8
166 016	Nettetal, Stadt	39 331	+7,9	2 154	+74,8
166 020	Niederkrüchten	2 108	-23,6	356	-16,0
166 024	Schwalmtal
166 028	Tönisvorst, Stadt	3 648	+64,8	57	-72,2
166 032	Viersen, Stadt	7 645	-11,0	911	-18,1
166 036	Willich, Stadt	11 854	-5,7	1 499	-19,5
	Kreis Wesel	186 948	+3,8	21 945	+10,7
170 004	Alpen
170 008	Dinslaken, Stadt	9 888	-4,7	823	-11,6
170 012	Hamminkeln, Stadt	7 874	-4,0	337	-27,1
170 016	Hünxe	3 521	-3,2	1 110	+7,4

1) Veränderung gegenüber dem Vorjahresmonat in % - 2) mittlere Aufenthaltsdauer (in Tagen) = Übernachtungen / Ankünfte - 3) mittlere Auslastung der

stätten nach Verwaltungsbezirken

August 2005

Übernachtungen				Mittlere Aufenthaltsdauer ²⁾		Mittlere Auslastung der angebotenen Betten ³⁾	Amtliche Schlüssel- nummer
aller Gäste	Veränderung ¹⁾	ausländischer Gäste	Veränderung ¹⁾	aller Gäste	ausländischer Gäste		
1 717 567	+6,2	697 192	+5,2	1,8	2,0	39,3	111 000
220 537	-0,1	44 716	+4,6	2,0	2,4	35,2	112 000
621 643	+0,6	107 215	-1,1	2,3	2,4	36,6	113 000
147 951	+3,9	39 077	+7,4	2,1	2,3	32,9	114 000
133 521	+0,2	32 104	-3,1	1,9	2,2	32,1	116 000
105 228	+8,1	18 263	+14,6	2,0	2,9	30,2	117 000
132 056	+18,3	17 383	+0,3	1,7	2,0	36,2	119 000
67 329	-2,1	17 008	+1,4	1,6	1,6	30,8	120 000
82 823	+2,7	17 012	+2,9	2,1	2,7	26,9	122 000
218 496	+2,2	35 611	+4,1	2,4	2,3	36,0	124 000
527 300	+3,8	91 834	-4,3	2,1	1,8	31,5	154 000
.	154 004
13 237	-35,2	2 521	-58,5	1,9	1,5	17,6	154 008
59 719	+8,5	1 881	-4,5	3,8	1,7	46,7	154 012
22 691	-0,3	1 885	-7,3	2,1	1,9	35,2	154 016
.	154 020
136 750	-10,7	54 702	-6,0	1,9	1,8	35,1	154 024
17 104	-10,5	697	+34,0	1,7	1,2	15,0	154 028
91 853	+83,2	4 947	-21,8	1,9	1,6	29,6	154 032
78 070	+3,7	16 624	+36,0	1,9	1,9	35,4	154 036
.	154 040
16 534	-0,2	2 761	+59,6	2,0	2,8	13,3	154 044
11 695	+12,2	1 291	-15,7	2,2	4,2	25,2	154 048
23 902	+2,3	2 031	-35,2	1,9	2,3	37,4	154 052
.	154 056
.	154 060
3 707	-23,6	16	-80,2	4,4	1,0	18,9	154 064
544 387	+2,5	134 591	+3,4	1,9	2,2	33,9	158 000
24 664	+10,4	5 587	+8,7	1,8	2,1	25,5	158 004
33 027	-2,9	4 656	+12,8	2,1	2,2	33,5	158 008
14 555	+2,2	3 492	+6,5	1,6	2,2	24,9	158 012
77 684	+0,5	14 542	-4,9	1,9	2,2	38,5	158 016
23 109	+3,2	3 630	+8,4	1,6	2,4	29,6	158 020
74 392	+11,2	8 890	-14,9	2,1	1,9	30,9	158 024
37 047	+9,0	14 728	+1,9	1,9	1,7	31,1	158 026
216 395	-1,3	71 625	+7,2	1,9	2,4	38,8	158 028
41 185	+9,0	7 194	+2,3	1,7	1,9	29,1	158 032
2 329	-14,5	247	-2,8	2,2	2,9	17,2	158 036
411 307	+4,7	111 792	+7,8	2,0	2,3	32,3	162 000
43 775	+22,3	10 969	+26,8	1,9	2,1	26,9	162 004
24 861	+6,0	9 237	+15,4	2,4	2,9	28,5	162 008
.	162 012
49 194	-2,7	11 648	+1,7	2,0	2,5	36,6	162 016
.	162 020
41 118	+14,5	9 674	+9,7	2,2	2,8	28,6	162 022
238 727	+1,9	68 947	+4,8	2,0	2,2	34,7	162 024
7 032	+5,7	281	-9,9	3,1	2,3	30,6	162 028
198 316	-0,6	17 106	-8,5	2,2	2,1	30,5	166 000
30 498	+5,6	2 404	+11,9	2,1	2,3	25,5	166 004
.	166 008
6 616	-11,6	1 317	-20,7	2,1	3,0	22,0	166 012
90 828	+4,2	4 436	+67,1	2,3	2,1	45,2	166 016
5 572	-20,0	1 079	-6,7	2,6	3,0	9,7	166 020
.	166 024
5 703	+48,0	129	-77,2	1,6	2,3	24,4	166 028
13 855	-12,7	1 763	-18,0	1,8	1,9	23,1	166 032
30 799	+5,8	3 676	-23,6	2,6	2,5	28,8	166 036
433 328	-3,5	48 220	+9,9	2,3	2,2	22,4	170 000
20 758	-13,3	2 184	-8,4	2,1	2,7	17,4	170 004
13 428	-6,0	621	-42,7	1,7	1,8	17,3	170 012
7 089	+14,8	1 497	+3,7	2,0	1,3	10,2	170 016

angebotenen Betten = (Übernachtungen / angebotene Bettentage) * 100

Noch: 3.1 Leistung der Beherbergungs

Januar bis

Amtliche Schlüsselnummer	Verwaltungsbezirk	Ankünfte			
		aller Gäste	Veränderung ¹⁾	ausländischer Gäste	Veränderung ¹⁾
	Noch: Kreis Wesel				
170 020	Kamp-Lintfort, Stadt	5 730	+1,5	1 107	-14,5
170 024	Moers, Stadt	33 670	-8,3	5 137	+7,7
170 028	Neukirchen-Vluyn, Stadt	6 556	+13,1	932	+184,1
170 032	Rheinberg, Stadt
170 036	Schermbeck	24 600	+0,8	5 187	+4,5
170 040	Sonsbeck	5 756	+12,1	347	+68,4
170 044	Voerde (Niederrhein), Stadt	4 711	+7,0	273	-19,5
170 048	Wesel, Stadt	54 526	-5,4	4 238	+22,0
170 052	Xanten, Stadt	27 985	+77,4	2 052	+24,3
100 000	Reg.-Bez. Düsseldorf	2 803 662	+4,7	678 535	+4,2
	Kreisfreie Städte				
313 000	Aachen	225 658	+5,7	63 566	+22,6
314 000	Bonn	397 557	+13,0	67 888	+10,9
315 000	Köln	1 484 091	+13,2	438 888	+14,4
316 000	Leverkusen	78 820	+17,9	21 171	+12,2
354 000	Kreis Aachen	121 776	+1,6	29 695	+11,3
354 004	Alsdorf, Stadt
354 008	Baesweiler, Stadt
354 012	Eschweiler, Stadt	8 684	+8,1	1 334	+16,5
354 016	Herzogenrath, Stadt	4 823	-29,8	281	+44,8
354 020	Monschau, Stadt	44 750	+2,5	16 772	+14,8
354 024	Roetgen	5 367	+26,8	467	-5,8
354 028	Simmerath	37 379	+3,5	7 451	+10,1
354 032	Stolberg (Rhld.), Stadt	10 472	-7,3	2 683	-0,7
354 036	Würselen, Stadt	6 057	+9,4	552	-4,7
358 000	Kreis Düren	75 702	+3,5	12 912	+8,1
358 004	Aldenhoven
358 008	Düren, Stadt	25 604	+21,4	4 155	+24,0
358 012	Heimbach, Stadt	10 048	+3,8	2 030	-
358 016	Hürtgenwald	11 833	-8,8	2 852	+4,8
358 020	Inden
358 024	Jülich, Stadt	3 912	-21,4	776	-36,7
358 028	Kreuzau	2 319	-22,5	19	+5,6
358 032	Langerwehe	-	-	-	-
358 036	Linnich, Stadt
358 040	Merzenich	-	-	-	-
358 044	Nideggen, Stadt	17 761	-2,4	2 925	+17,4
358 048	Niederzier	559	+11,8	-	-
358 052	Nörvenich	-	-	-	-
358 056	Titz	-	-	-	-
358 060	Vettweiß
362 000	Rhein-Erft-Kreis	238 917	+13,1	58 635	+6,2
362 004	Bedburg, Stadt
362 008	Bergheim, Stadt	8 582	+36,3	1 005	+34,9
362 012	Brühl, Stadt	64 023	+24,7	17 368	+24,2
362 016	Elsdorf
362 020	Erftstadt, Stadt	10 610	+4,8	463	-20,4
362 024	Frechen, Stadt	33 979	+1,6	7 954	+13,0
362 028	Hürth, Stadt	74 898	-0,6	26 699	-7,9
362 032	Kerpen, Stadt	14 853	+51,2	1 903	+38,6
362 036	Pulheim, Stadt	11 770	-6,5	1 205	-19,0
362 040	Wesseling, Stadt	13 664	+73,3	1 142	+309,3
366 000	Kreis Euskirchen	163 095	+0,5	13 639	+5,7
366 004	Bad Münstereifel, Stadt	25 889	-5,1	1 457	+6,0
366 008	Blankenheim	27 112	+11,7	2 598	+15,7
366 012	Dahlem	23 720	-8,9	324	+19,1
366 016	Euskirchen, Stadt	13 348	+6,1	1 538	+23,7
366 020	Hellenthal	17 626	+0,6	1 794	+12,5
366 024	Kall	12 099	+7,4	356	+32,8
366 028	Mechernich, Stadt	6 361	+9,7	260	+10,2
366 032	Nettersheim	13 008	-	90	+91,5

stätten nach Verwaltungsbezirken

August 2005

Übernachtungen				Mittlere Aufenthaltsdauer ²⁾		Mittlere Auslastung der angebotenen Betten ³⁾	Amtliche Schlüssel- nummer
aller Gäste	Veränderung ¹⁾	ausländischer Gäste	Veränderung ¹⁾	aller Gäste	ausländischer Gäste		
16 923	-0,3	3 779	-13,2	3,0	3,4	27,1	170 020
60 728	-9,4	9 461	-1,7	1,8	1,8	32,7	170 024
12 914	+18,2	2 226	+136,3	2,0	2,4	34,3	170 028
.	170 032
48 193	-0,1	10 020	+3,5	2,0	1,9	33,2	170 036
16 151	+4,6	1 054	+58,7	2,8	3,0	25,6	170 040
11 116	+11,2	606	-33,1	2,4	2,2	24,3	170 044
166 697	-18,2	12 192	+34,4	3,1	2,9	17,6	170 048
55 361	+96,3	3 580	+20,0	2,0	1,7	36,1	170 052
5 561 789	+3,3	1 429 124	+3,8	2,0	2,1	33,6	100 000
509 625	+7,9	134 127	+31,2	2,3	2,1	44,4	313 000
762 985	+11,1	167 264	+12,7	1,9	2,5	39,0	314 000
2 703 929	+13,3	909 966	+15,7	1,8	2,1	42,8	315 000
136 047	+8,2	42 619	+5,1	1,7	2,0	36,1	316 000
318 450	-	68 516	+9,0	2,6	2,3	25,0	354 000
.	354 004
.	354 008
18 406	+7,8	2 497	+6,4	2,1	1,9	28,8	354 012
12 057	+5,9	1 315	+253,5	2,5	4,7	41,0	354 016
110 536	-5,1	36 354	+9,4	2,5	2,2	19,8	354 020
8 697	+22,0	717	-12,2	1,6	1,5	23,2	354 024
128 617	+0,2	19 401	-	3,4	2,6	31,4	354 028
21 732	-1,0	6 677	+24,3	2,1	2,5	25,0	354 032
10 835	+13,1	1 188	+16,6	1,8	2,2	21,0	354 036
167 649	-1,1	34 934	+7,2	2,2	2,7	19,3	358 000
.	358 004
44 380	+16,5	9 468	+20,0	1,7	2,3	36,6	358 008
23 843	-6,6	5 116	-10,5	2,4	2,5	7,4	358 012
28 808	-4,5	7 855	+17,5	2,4	2,8	26,7	358 016
.	358 020
9 678	-20,8	1 956	-49,0	2,5	2,5	28,7	358 024
4 869	-38,4	104	+3,0	2,1	5,5	20,0	358 028
-	-	-	-	-	-	-	358 032
.	358 036
-	-	-	-	-	-	-	358 040
47 377	-1,9	9 802	+27,8	2,7	3,4	21,4	358 044
1 774	+9,7	-	-	3,2	-	15,6	358 048
-	-	-	-	-	-	-	358 052
-	-	-	-	-	-	-	358 056
.	358 060
508 360	+13,2	133 249	+12,0	2,1	2,3	36,1	362 000
.	362 004
20 526	+43,5	4 623	+68,0	2,4	4,6	20,1	362 008
105 381	+17,2	27 041	+14,3	1,6	1,6	28,0	362 012
.	362 016
22 024	+4,0	1 107	-27,6	2,1	2,4	19,3	362 020
67 144	+7,3	16 290	+31,4	2,0	2,0	37,0	362 024
206 645	+7,3	72 472	+2,5	2,8	2,7	64,5	362 028
26 811	+56,8	4 543	+69,0	1,8	2,4	32,8	362 032
24 013	+0,7	2 317	-7,3	2,0	1,9	25,3	362 036
25 361	+22,1	3 207	+192,1	1,9	2,8	28,5	362 040
506 218	-2,4	46 579	-1,6	3,1	3,4	27,4	366 000
74 328	-3,0	5 697	+11,8	2,9	3,9	29,9	366 004
73 113	+16,5	7 549	+39,0	2,7	2,9	27,9	366 008
58 540	-10,7	527	+3,7	2,5	1,6	23,6	366 012
32 167	+7,7	3 550	+18,0	2,4	2,3	37,8	366 016
48 961	-5,0	4 615	+4,1	2,8	2,6	19,4	366 020
31 987	+5,6	888	-5,5	2,6	2,5	29,4	366 024
14 800	+6,6	723	-7,9	2,3	2,8	17,6	366 028
79 896	-9,6	1 154	+61,2	6,1	12,8	50,4	366 032

Januar bis

Amtliche Schlüsselnummer	Verwaltungsbezirk	Ankünfte			
		aller Gäste	Veränderung ¹⁾	ausländischer Gäste	Veränderung ¹⁾
	Noch: Kreis Euskirchen				
366 036	Schleiden, Stadt	21 172	+0,4	4 805	-7,5
366 040	Weilerswist	761	-27,0	99	-16,1
366 044	Zülpich, Stadt	1 999	-16,8	318	+0,6
370 000	Kreis Heinsberg	47 938	+7,9	8 454	+6,2
370 004	Erkelenz, Stadt	8 560	+33,3	1 637	+39,6
370 008	Gangelt
370 012	Geilenkirchen, Stadt	5 810	-6,1	1 866	-22,1
370 016	Heinsberg, Stadt	2 640	+5,3	583	+9,2
370 020	Hückelhoven, Stadt	7 000	+34,0	1 487	+3,4
370 024	Selkant
370 028	Übach-Palenberg, Stadt	4 165	+13,7	511	+49,4
370 032	Waldfeucht
370 036	Wassenberg, Stadt	6 090	-5,4	493	+61,6
370 040	Wegberg, Stadt	11 827	-7,2	1 681	+6,4
374 000	Oberbergischer Kreis	173 677	-20,4	12 390	+14,0
374 004	Bergneustadt, Stadt	6 765	-84,9	152	-63,6
374 008	Engelskirchen	8 405	-	347	-6,0
374 012	Gummersbach, Stadt	31 784	+9,7	4 656	+20,7
374 016	Hückeswagen, Stadt	7 431	-22,4	602	-13,6
374 020	Lindlar	12 263	+8,2	845	+138,7
374 024	Marienheide	13 108	-21,3	978	+5,8
374 028	Morsbach
374 032	Nümbrecht	28 354	+4,0	1 029	-21,6
374 036	Radevormwald, Stadt	16 531	-27,3	524	+31,7
374 040	Reichshof	10 155	-0,1	262	-10,6
374 044	Waldbrohl, Stadt
374 048	Wiehl, Stadt	16 281	-	1 673	+14,1
374 052	Wipperfürth, Stadt	10 140	-	946	+25,8
378 000	Rhein.-Berg. Kreis	106 938	-2,1	12 184	-4,7
378 004	Bergisch Gladbach, Stadt	51 127	+0,7	6 369	-7,1
378 008	Burscheid, Stadt	6 322	+7,6	2 714	-0,5
378 012	Kürten	3 657	-10,5	71	-29,0
378 016	Leichlingen (Rhld.), Stadt	7 547	-5,6	703	+2,5
378 020	Odenthal	7 102	+8,8	650	-22,4
378 024	Overath, Stadt	4 787	-18,6	565	+29,6
378 028	Rösrath, Stadt	7 586	-12,8	311	-31,2
378 032	Wermelskirchen, Stadt	18 810	-2,8	801	+16,3
382 000	Rhein-Sieg-Kreis	326 622	+4,2	44 910	+22,5
382 004	Alfter	2 139	-10,7	223	+78,4
382 008	Bad Honnef, Stadt	56 615	+0,4	5 232	+8,8
382 012	Bornheim, Stadt	10 667	+7,1	821	+1,4
382 016	Eitorf
382 020	Hennef (Sieg), Stadt	28 467	-0,1	1 822	+9,0
382 024	Königswinter, Stadt	82 683	+11,4	14 369	+48,4
382 028	Lohmar, Stadt	9 339	+1,3	1 008	-3,1
382 032	Meckenheim, Stadt	5 236	-14,7	1 371	+3,4
382 036	Much	12 690	+21,4	1 223	+7,9
382 040	Neunkirchen-Seelscheid
382 044	Niederkassel, Stadt	11 243	+26,3	1 568	+81,1
382 048	Rheinbach, Stadt	2 760	-33,0	79	-26,9
382 052	Ruppichteröth	2 936	-65,9	20	-93,1
382 056	Sankt Augustin, Stadt	9 772	-2,5	1 430	+1,1
382 060	Siegburg, Stadt	19 997	+15,7	3 831	-8,2
382 064	Swisttal
382 068	Troisdorf, Stadt	42 792	+19,5	10 142	+30,5
382 072	Wachtberg	8 853	-3,2	812	+30,5
382 076	Windeck	11 158	+4,0	427	+94,1
300 000	Reg.-Bez. Köln	3 440 791	+7,7	784 332	+13,6
	Kreisfreie Städte				
512 000	Bottrop	21 436	+30,8	5 926	+96,0
513 000	Gelsenkirchen	67 337	+28,6	11 113	+18,9
515 000	Münster	303 254	+9,1	31 495	+15,7

stätten nach Verwaltungsbezirken

August 2005

Übernachtungen				Mittlere Aufenthaltsdauer ²⁾		Mittlere Auslastung der angebotenen Betten ³⁾	Amtliche Schlüssel- nummer
aller Gäste	Veränderung ¹⁾	ausländischer Gäste	Veränderung ¹⁾	aller Gäste	ausländischer Gäste		
76 679	-5,2	20 907	-17,6	3,6	4,4	21,7	366 036
1 514	-27,6	170	-16,7	2,0	1,7	11,8	366 040
14 233	-15,3	799	-3,7	7,1	2,5	46,3	366 044
110 092	+6,9	25 335	-2,3	2,3	3,0	29,2	370 000
19 316	+32,2	3 594	+16,5	2,3	2,2	37,5	370 004
.	370 008
16 194	-9,0	7 208	-29,5	2,8	3,9	31,0	370 012
5 774	+35,6	1 822	+70,4	2,2	3,1	24,1	370 016
15 104	+9,7	3 898	-25,0	2,2	2,6	32,7	370 020
.	370 024
9 190	+8,6	1 049	+51,4	2,2	2,1	25,8	370 028
.	370 032
13 925	+5,3	1 846	+179,7	2,3	3,7	20,5	370 036
26 556	-2,2	5 373	+20,7	2,2	3,2	33,3	370 040
598 137	-9,7	32 288	+3,9	3,4	2,6	33,1	374 000
24 127	-71,4	447	-51,6	3,6	2,9	14,2	374 004
71 231	+11,4	757	+1,1	8,5	2,2	68,7	374 008
73 212	+10,3	12 400	+15,6	2,3	2,7	22,6	374 012
17 275	-17,7	1 716	-38,3	2,3	2,9	13,4	374 016
34 156	+0,4	2 079	+53,9	2,8	2,5	26,2	374 020
30 969	-14,5	2 646	-5,2	2,4	2,7	24,8	374 024
.	374 028
127 022	+1,6	3 030	-21,8	4,5	2,9	53,7	374 032
48 143	-20,8	892	+26,2	2,9	1,7	45,4	374 036
78 002	-1,3	822	-11,0	7,7	3,1	48,1	374 040
.	374 044
36 210	-1,5	4 438	-4,3	2,2	2,7	26,3	374 048
23 283	-2,1	2 228	+43,6	2,3	2,4	29,0	374 052
258 182	-5,7	28 225	-0,8	2,4	2,3	28,9	378 000
104 440	-1,9	14 359	-1,7	2,0	2,3	30,3	378 004
13 444	+11,7	6 360	+6,5	2,1	2,3	37,1	378 008
11 044	-27,5	287	-28,6	3,0	4,0	18,7	378 012
55 099	-10,8	2 221	-18,7	7,3	3,2	38,3	378 016
12 075	+13,5	1 253	-17,3	1,7	1,9	22,2	378 020
10 307	-17,4	1 415	+81,6	2,2	2,5	18,2	378 024
14 968	-18,9	615	-40,5	2,0	2,0	25,4	378 028
36 805	+0,3	1 715	+22,7	2,0	2,1	26,2	378 032
698 542	-1,6	97 279	+17,5	2,1	2,2	31,9	382 000
4 899	-6,1	671	+67,3	2,3	3,0	19,3	382 004
121 937	-2,2	14 642	+21,1	2,2	2,8	37,6	382 008
29 068	+9,6	2 660	-2,0	2,7	3,2	30,3	382 012
.	382 016
98 668	-12,3	5 082	-5,7	3,5	2,8	34,9	382 020
161 772	-2,6	30 504	+21,8	2,0	2,1	35,0	382 024
15 715	+1,4	1 994	+4,4	1,7	2,0	17,1	382 028
9 813	-15,4	2 732	+5,6	1,9	2,0	23,7	382 032
27 641	+19,2	3 519	+12,7	2,2	2,9	30,0	382 036
.	382 040
19 551	+31,3	3 863	+96,9	1,7	2,5	39,9	382 044
6 345	-27,3	139	-44,6	2,3	1,8	19,0	382 048
8 121	-50,3	38	-92,4	2,8	1,9	34,2	382 052
17 189	-7,7	2 250	+7,6	1,8	1,6	29,2	382 056
34 489	+21,0	6 544	-7,8	1,7	1,7	24,1	382 060
.	382 064
68 006	+16,1	17 354	+21,8	1,6	1,7	39,8	382 068
18 617	-4,2	1 946	+29,6	2,1	2,4	28,1	382 072
36 934	+1,1	1 882	+160,7	3,3	4,4	28,4	382 076
7 278 216	+5,8	1 720 381	+14,1	2,1	2,2	35,6	300 000
38 795	+11,4	10 047	+19,6	1,8	1,7	29,6	512 000
166 822	+52,4	24 708	+28,4	2,5	2,2	36,4	513 000
718 711	+3,9	63 459	+17,9	2,4	2,0	39,9	515 000

Januar bis

Amtliche Schlüsselnummer	Verwaltungsbezirk	Ankünfte			
		aller Gäste	Veränderung ¹⁾	ausländischer Gäste	Veränderung ¹⁾
554 000	Kreis Borken	176 966	+4,4	19 933	+11,4
554 004	Ahaus, Stadt	19 475	+6,7	3 933	+3,7
554 008	Bocholt, Stadt	18 944	-3,9	1 920	-20,1
554 012	Borken, Stadt	28 718	+4,2	1 537	-5,3
554 016	Gescher, Stadt
554 020	Gronau (Westf.), Stadt	17 585	+1,1	3 309	+43,4
554 024	Heek
554 028	Heiden	3 229	+1,4	106	-27,9
554 032	Isselburg, Stadt	6 800	+7,4	2 247	+6,2
554 036	Legden	19 339	+19,6	1 708	+69,6
554 040	Raesfeld	6 061	+6,4	181	-25,8
554 044	Reken	9 901	-4,3	238	-43,6
554 048	Rhede, Stadt	3 520	+18,0	526	+87,9
554 052	Schöppingen	1 990	-36,0	267	-36,7
554 056	Stadtlohn, Stadt	3 810	+2,0	66	-2,9
554 060	Südlohn	7 901	-4,1	1 390	+35,9
554 064	Velen	16 863	+21,9	1 806	+44,8
554 068	Vreden, Stadt	6 606	-1,3	501	-19,2
558 000	Kreis Coesfeld	94 683	+6,2	5 926	+2,8
558 004	Ascheberg	11 363	-4,1	650	+0,9
558 008	Billerbeck, Stadt	15 706	+9,6	1 193	+28,3
558 012	Coesfeld, Stadt	14 010	-3,8	930	-4,4
558 016	Dülmen, Stadt	18 141	+5,5	706	-25,1
558 020	Havixbeck	4 732	+9,3	949	+5,6
558 024	Lüdinghausen, Stadt	5 774	-0,9	370	+26,3
558 028	Nordkirchen	1 440	+41,9	109	+17,2
558 032	Nottuln	12 008	+0,7	314	-53,7
558 036	Olfen, Stadt	1 166	-10,0	50	+8,7
558 040	Rosendahl	1 630	+58,3	259	+280,9
558 044	Senden	8 713	+50,7	396	+99,0
562 000	Kreis Recklinghausen	171 565	-1,7	19 157	+14,5
562 004	Castrop-Rauxel, Stadt	11 268	-	1 138	+28,2
562 008	Datteln, Stadt	14 151	+3,9	563	+11,0
562 012	Dorsten, Stadt	17 270	+5,5	2 122	+43,2
562 014	Gladbeck, Stadt	24 374	-7,5	5 697	+17,0
562 016	Haltern am See, Stadt	37 152	-6,2	1 444	+7,2
562 020	Herten, Stadt	10 272	+1,7	820	-24,4
562 024	Marl, Stadt	12 693	+4,6	1 315	+44,0
562 028	Oer-Erkenschwick, Stadt	14 404	-3,5	690	-23,8
562 032	Recklinghausen, Stadt	26 688	-0,6	5 025	+15,4
562 036	Waltrop, Stadt	3 293	-0,5	343	-11,6
566 000	Kreis Steinfurt	186 580	-6,6	25 004	-7,4
566 004	Altenberge	5 359	-11,6	33	+73,7
566 008	Emsdetten, Stadt	9 755	-8,0	329	-7,1
566 012	Greven, Stadt	11 953	+3,1	909	-3,0
566 016	Hörstel, Stadt	14 058	-29,1	3 088	-11,4
566 020	Hopsten	6 735	-11,0	127	-31,7
566 024	Horstmar, Stadt	1 640	-15,2	83	-21,7
566 028	Ibbenbüren, Stadt	16 376	+5,5	2 440	+25,1
566 032	Ladbergen	9 191	+5,7	1 719	+9,7
566 036	Laer	1 637	+0,7	111	+32,1
566 040	Lengerich, Stadt	3 296	-40,5	909	-36,2
566 044	Lienen	3 500	+10,2	442	-14,3
566 048	Lotte	-	-	-	-
566 052	Metelen	2 266	+2,5	65	-29,3
566 056	Mettingen	6 411	-3,8	787	-9,5
566 060	Neuenkirchen
566 064	Nordwalde
566 068	Ochtrup, Stadt	2 278	+18,7	237	+8,7
566 072	Recke	3 274	+17,6	264	+58,1
566 076	Rheine, Stadt	23 907	+7,9	3 188	-2,7
566 080	Saerbeck	6 838	+2,6	564	-32,8
566 084	Steinfurt, Stadt	6 393	+17,9	335	+0,6
566 088	Tecklenburg, Stadt	38 559	-19,2	8 624	-13,8
566 092	Westerkappeln
566 096	Wettringen	2 854	+31,9	328	-8,4

stätten nach Verwaltungsbezirken

August 2005

Übernachtungen				Mittlere Aufenthaltsdauer ²⁾		Mittlere Auslastung der angebotenen Betten ³⁾	Amtliche Schlüssel- nummer
aller Gäste	Veränderung ¹⁾	ausländischer Gäste	Veränderung ¹⁾	aller Gäste	ausländischer Gäste		
328 087	+3,3	40 231	+8,8	1,9	2,0	26,7	554 000
33 507	+1,1	7 223	+5,3	1,7	1,8	27,6	554 004
33 818	-15,0	4 731	-36,5	1,8	2,5	26,4	554 008
54 376	+5,0	2 558	-7,7	1,9	1,7	31,9	554 012
.	554 016
37 080	+4,7	6 023	+40,2	2,1	1,8	28,6	554 020
.	554 024
10 414	+9,1	262	-7,4	3,2	2,5	39,0	554 028
9 709	+7,6	3 103	+2,1	1,4	1,4	33,2	554 032
35 513	+25,7	4 731	+123,5	1,8	2,8	24,3	554 036
8 092	+1,2	240	-46,3	1,3	1,3	14,6	554 040
18 366	+0,8	445	-52,6	1,9	1,9	23,5	554 044
6 276	+27,1	970	+85,8	1,8	1,8	32,0	554 048
4 459	-20,6	981	+10,2	2,2	3,7	14,3	554 052
7 484	-14,0	133	-18,4	2,0	2,0	23,2	554 056
12 778	-5,8	2 611	+69,5	1,6	1,9	26,6	554 060
28 247	+20,9	4 311	+34,0	1,7	2,4	31,7	554 064
13 306	+4,1	1 388	-30,9	2,0	2,8	24,2	554 068
193 006	+6,2	15 428	+24,2	2,0	2,6	23,7	558 000
18 708	-5,0	1 261	+25,8	1,6	1,9	19,1	558 004
43 056	+8,3	4 600	+43,1	2,7	3,9	38,8	558 008
27 237	+1,0	2 895	+22,9	1,9	3,1	29,5	558 012
30 204	+6,7	1 585	-0,4	1,7	2,2	17,3	558 016
13 757	+4,3	1 790	+13,4	2,9	1,9	30,9	558 020
10 708	+20,2	1 557	+185,2	1,9	4,2	20,8	558 024
1 775	+19,4	141	+14,6	1,2	1,3	15,5	558 028
24 859	+3,3	515	-63,9	2,1	1,6	29,2	558 032
1 735	-17,8	73	-17,0	1,5	1,5	12,6	558 036
2 517	+36,7	366	+123,2	1,5	1,4	9,7	558 040
18 450	+19,6	645	+94,9	2,1	1,6	17,4	558 044
354 245	-0,7	38 073	+4,6	2,1	2,0	30,1	562 000
21 547	+15,0	2 068	+11,7	1,9	1,8	29,6	562 004
32 715	-0,3	1 515	+10,8	2,3	2,7	48,0	562 008
39 131	+5,0	5 674	+33,6	2,3	2,7	26,8	562 012
48 472	+3,9	8 963	+10,7	2,0	1,6	42,4	562 014
89 823	+0,1	3 228	+7,8	2,4	2,2	27,7	562 016
18 438	-1,1	1 773	-24,7	1,8	2,2	29,9	562 020
23 476	+3,6	3 192	+51,1	1,8	2,4	25,6	562 024
29 297	-4,1	1 647	-24,5	2,0	2,4	30,7	562 028
45 881	-15,3	9 196	-10,8	1,7	1,8	25,3	562 032
5 465	+0,3	817	-7,6	1,7	2,4	25,9	562 036
422 770	-6,4	59 099	-13,4	2,3	2,4	22,2	566 000
8 918	-2,8	168	-20,0	1,7	5,1	36,5	566 004
20 277	-6,8	662	-22,0	2,1	2,0	27,0	566 008
20 519	+0,6	1 360	-18,1	1,7	1,5	20,1	566 012
37 352	-33,3	6 989	-30,1	2,7	2,3	28,8	566 016
10 061	-11,1	277	+8,6	1,5	2,2	32,5	566 020
4 330	-5,5	179	+1,1	2,6	2,2	20,4	566 024
29 124	-4,6	4 542	+11,9	1,8	1,9	25,9	566 028
13 288	+12,2	2 105	+12,0	1,4	1,2	9,5	566 032
4 256	-17,3	271	+48,9	2,6	2,4	21,9	566 036
8 383	-36,5	2 605	-13,0	2,5	2,9	17,1	566 040
11 250	-6,5	3 012	+27,7	3,2	6,8	11,1	566 044
.	566 048
7 542	-3,1	118	-28,0	3,3	1,8	25,3	566 052
12 253	-3,1	1 887	-12,5	1,9	2,4	16,1	566 056
.	566 060
.	566 064
3 181	+0,7	317	-25,9	1,4	1,3	18,2	566 068
7 144	-0,7	661	+48,9	2,2	2,5	21,5	566 072
36 634	+4,5	6 346	-6,0	1,5	2,0	26,7	566 076
16 565	+1,4	905	-32,0	2,4	1,6	35,1	566 080
14 710	+0,1	840	-12,8	2,3	2,5	28,9	566 084
124 954	-1,7	22 373	-9,4	3,2	2,6	22,7	566 088
.	566 092
9 858	-5,9	2 022	-64,3	3,5	6,2	10,1	566 096

Januar bis

Amtliche Schlüsselnummer	Verwaltungsbezirk	Ankünfte			
		aller Gäste	Veränderung ¹⁾	ausländischer Gäste	Veränderung ¹⁾
570 000	Kreis Warendorf	73 166	+1,0	7 571	-3,3
570 004	Ahlen, Stadt	8 426	+3,2	1 247	-10,7
570 008	Beckum, Stadt	5 480	-12,8	513	+4,7
570 012	Beelen
570 016	Drensteinfurt, Stadt
570 020	Ennigerloh, Stadt	3 908	+10,7	382	-23,4
570 024	Everswinkel	3 182	+7,5	60	-60,0
570 028	Oelde, Stadt	11 956	+2,6	1 980	-13,1
570 032	Ostbevern	1 762	+20,4	68	+25,9
570 036	Sassenberg, Stadt	2 949	+0,2	133	+4,7
570 040	Sendenhorst, Stadt	3 640	+4,8	442	+3,0
570 044	Telgte, Stadt	6 072	-11,9	465	+11,0
570 048	Wadersloh	2 903	+52,1	146	+121,2
570 052	Warendorf, Stadt	21 021	-1,5	1 849	+9,1
500 000	Reg.-Bez. Münster	1 094 987	+4,1	126 125	+9,9
711 000	Kreisfreie Stadt Bielefeld	174 536	+7,9	27 520	+12,7
754 000	Kreis Gütersloh	134 769	+4,3	16 637	-7,5
754 004	Borgholzhausen, Stadt
754 008	Gütersloh, Stadt	31 541	+6,3	5 990	+10,3
754 012	Halle (Westf.), Stadt	23 480	+32,4	820	-17,6
754 016	Harsewinkel, Stadt	20 097	-0,6	3 841	+10,5
754 020	Herzebrock-Clarholz
754 024	Langenberg	903	-4,0	82	+46,4
754 028	Rheda-Wiedenbrück, Stadt	22 215	+9,4	1 902	-36,9
754 032	Rietberg, Stadt	3 877	-8,0	187	-48,5
754 036	Schloß Holte-Stukenbrock, Stadt	12 138	+1,7	1 816	+11,3
754 040	Steinhagen	2 092	+7,6	50	+28,2
754 044	Verl	7 173	-3,1	963	-38,8
754 048	Versmold, Stadt	5 924	-5,6	363	-11,9
754 052	Werther (Westf.), Stadt	2 496	-31,5	134	-38,2
758 000	Kreis Herford	74 368	+3,2	7 160	+9,7
758 004	Bünde, Stadt
758 008	Enger, Stadt
758 012	Herford, Stadt	16 136	+0,9	2 887	+14,6
758 016	Hiddenhausen	6 132	+23,7	868	-21,3
758 020	Kirchlengern
758 024	Löhne, Stadt	9 186	+0,7	528	-1,1
758 028	Rödinghausen	8 990	-4,1	31	-8,8
758 032	Spenge, Stadt	1 457	-7,6	88	+203,4
758 036	Vlotho, Stadt	26 307	-0,3	2 173	+18,7
762 000	Kreis Höxter	158 576	-2,3	9 582	+5,5
762 004	Bad Driburg, Stadt	41 825	-8,5	984	+3,7
762 008	Beverungen, Stadt	20 185	-4,5	675	-4,8
762 012	Borgentreich, Stadt
762 016	Brakel, Stadt	13 957	-8,7	491	-
762 020	Höxter, Stadt	35 625	+10,9	2 322	+20,9
762 024	Marienmünster, Stadt	3 433	+2,1	683	-23,6
762 028	Nieheim, Stadt	11 856	-1,9	1 452	+9,0
762 032	Steinheim, Stadt
762 036	Warburg, Stadt	23 368	-6,2	1 587	+13,1
762 040	Willebadessen, Stadt
766 000	Kreis Lippe	248 354	+1,1	25 867	+12,9
766 004	Augustdorf
766 008	Bad Salzuflen, Stadt	70 371	+9,9	9 112	+62,2
766 012	Barntrup, Stadt
766 016	Blomberg, Stadt	11 969	+3,7	538	-6,4
766 020	Detmold, Stadt	36 682	+0,2	4 874	+7,5
766 024	Dörentrup	4 908	-24,3	140	+418,5
766 028	Extetal	8 514	-4,6	865	-13,5
766 032	Horn-Bad Meinberg, Stadt	40 011	+12,7	2 832	-15,1

stätten nach Verwaltungsbezirken

August 2005

Übernachtungen				Mittlere Aufenthaltsdauer ²⁾		Mittlere Auslastung der angebotenen Betten ³⁾	Amtliche Schlüssel- nummer
aller Gäste	Veränderung ¹⁾	ausländischer Gäste	Veränderung ¹⁾	aller Gäste	ausländischer Gäste		
160 239	+1,3	17 549	-7,8	2,2	2,3	27,3	570 000
16 103	+1,8	2 692	-17,7	1,9	2,2	27,0	570 004
10 829	+5,0	1 064	+3,0	2,0	2,1	23,4	570 008
.	570 012
.	570 016
8 852	-0,9	646	-37,2	2,3	1,7	40,1	570 020
11 783	+24,3	179	-58,7	3,7	3,0	36,5	570 024
23 636	-4,6	4 458	-16,3	2,0	2,3	24,7	570 028
3 373	+14,0	135	-50,5	1,9	2,0	22,7	570 032
7 073	+7,3	429	-13,5	2,4	3,2	13,2	570 036
7 553	+6,3	1 788	+4,4	2,1	4,0	32,0	570 040
12 082	-4,8	921	+18,1	2,0	2,0	28,4	570 044
7 380	+48,9	200	+159,7	2,5	1,4	28,1	570 048
48 329	-2,5	4 306	+3,5	2,3	2,3	34,6	570 052
2 382 675	+3,5	268 594	+5,5	2,2	2,1	29,4	500 000
319 548	+4,4	58 827	+10,4	1,8	2,1	32,5	711 000
252 035	+3,9	37 689	-8,9	1,9	2,3	27,8	754 000
.	754 004
59 928	+6,9	13 296	+0,5	1,9	2,2	28,7	754 008
41 632	+10,8	2 225	-24,6	1,8	2,7	38,2	754 012
32 282	+0,5	8 099	+2,6	1,6	2,1	33,8	754 016
.	754 020
2 095	+12,6	170	+150,0	2,3	2,1	17,5	754 024
36 846	+14,2	5 032	-11,7	1,7	2,6	32,2	754 028
9 319	-6,4	374	-20,8	2,4	2,0	23,7	754 032
25 171	+6,9	4 070	+10,1	2,1	2,2	22,0	754 036
3 662	-3,0	91	-42,4	1,8	1,8	14,6	754 040
11 673	-6,5	1 642	-47,5	1,6	1,7	27,1	754 044
18 370	+6,7	1 347	-14,1	3,1	3,7	22,7	754 048
6 537	-11,0	253	-40,3	2,6	1,9	19,2	754 052
276 447	+2,9	15 631	+12,9	3,7	2,2	30,9	758 000
.	758 004
.	758 008
28 413	+3,7	5 384	+16,6	1,8	1,9	18,3	758 012
11 490	+21,4	1 456	-26,1	1,9	1,7	23,4	758 016
.	758 020
53 498	+9,3	1 516	+20,1	5,8	2,9	40,5	758 024
25 176	+0,1	230	+74,2	2,8	7,4	43,5	758 028
6 046	-4,4	120	+55,8	4,1	1,4	25,9	758 032
136 691	+3,5	6 148	+23,0	5,2	2,8	32,9	758 036
784 100	-4,1	36 021	-3,6	4,9	3,8	40,6	762 000
493 569	-3,4	3 387	-9,5	11,8	3,4	59,6	762 004
48 194	-9,8	1 177	-22,2	2,4	1,7	24,6	762 008
.	762 012
37 790	-3,4	3 519	+133,5	2,7	7,2	28,3	762 016
66 493	+6,4	5 399	+20,6	1,9	2,3	25,1	762 020
15 692	-17,1	4 548	-39,0	4,6	6,7	23,4	762 024
46 534	-9,0	9 664	-11,6	3,9	6,7	26,7	762 028
.	762 032
55 038	-12,2	4 188	+16,9	2,4	2,6	29,8	762 036
.	762 040
1 143 452	-1,8	86 105	+19,3	4,6	3,3	32,6	766 000
.	766 004
514 607	-1,3	21 635	+62,5	7,3	2,4	49,3	766 008
.	766 012
30 167	-0,9	1 793	-28,1	2,5	3,3	23,0	766 016
72 183	+3,6	8 816	+10,4	2,0	1,8	32,3	766 020
15 525	-28,2	435	+259,5	3,2	3,1	20,2	766 024
34 951	-1,1	4 337	-3,8	4,1	5,0	10,2	766 028
216 516	-0,2	12 988	-9,0	5,4	4,6	35,3	766 032

Januar bis

Amtliche Schlüsselnummer	Verwaltungsbezirk	Ankünfte			
		aller Gäste	Veränderung ¹⁾	ausländischer Gäste	Veränderung ¹⁾
	Noch: Kreis Lippe				
766 036	Kalletal	7 155	+3,3	551	+15,3
766 040	Lage, Stadt	11 217	+2,0	294	+15,7
766 044	Lemgo, Stadt	10 156	+1,1	2 176	+3,6
766 048	Leopoldshöhe	1 457	-13,2	33	-25,0
766 052	Lügde, Stadt	22 361	-6,2	2 044	-3,1
766 056	Oerlinghausen, Stadt	12 787	-2,7	260	-23,8
766 060	Schieder-Schwalenberg, Stadt	9 167	-36,5	1 726	-26,3
766 064	Schlangen	298	-32,4	25	-37,5
770 000	Kreis Minden-Lübbecke	182 592	+6,0	17 138	+23,3
770 004	Bad Oeynhausen, Stadt	65 798	+6,3	5 563	+69,3
770 008	Espelkamp, Stadt	8 793	+3,7	1 206	-20,0
770 012	Hille	2 590	-6,6	44	-52,7
770 016	Hüllhorst	7 177	-15,7	204	-63,0
770 020	Lübbecke, Stadt
770 024	Minden, Stadt	36 928	+8,2	4 778	+9,3
770 028	Petershagen, Stadt	11 682	-0,6	420	-26,7
770 032	Porta Westfalica, Stadt	29 699	+27,7	2 898	+65,8
770 036	Preußisch-Oldendorf, Stadt	9 187	+1,8	247	-43,7
770 040	Rahden, Stadt	5 352	-23,1	957	+60,6
770 044	Stemwede
774 000	Kreis Paderborn	139 185	+2,6	17 747	+12,0
774 004	Altenbeken
774 008	Bad Lippspringe, Stadt	28 524	+5,1	2 690	+14,2
774 012	Borchen	6 266	+9,4	504	+152,0
774 016	Büren, Stadt	10 670	-22,1	273	-43,0
774 020	Delbrück, Stadt	8 215	-2,0	444	+0,7
774 024	Hövelhof	6 342	+32,6	695	+116,5
774 028	Lichtenau, Stadt	4 837	-4,3	646	+12,7
774 032	Paderborn, Stadt	58 759	+6,8	10 238	+7,5
774 036	Salzkotten, Stadt
774 040	Bad Wünnenberg, Stadt	11 622	-3,4	1 443	+9,1
700 000	Reg.-Bez. Detmold	1 112 380	+3,1	121 651	+9,9
	Kreisfreie Städte				
911 000	Bochum	159 223	-1,3	19 198	-17,9
913 000	Dortmund	293 831	+6,4	52 064	+13,0
914 000	Hagen	46 987	+4,7	9 619	+2,6
915 000	Hamm	45 397	+4,8	9 951	+18,6
916 000	Herne	14 411	-5,5	809	+6,0
954 000	Ennepe-Ruhr-Kreis	98 497	-2,3	8 723	-8,6
954 004	Breckerfeld, Stadt	7 173	-13,3	191	+0,5
954 008	Ennepetal, Stadt	5 805	+13,4	93	-54,0
954 012	Gevelsberg, Stadt
954 016	Hattingen, Stadt	22 299	+0,8	2 381	+14,0
954 020	Herdecke, Stadt	10 001	+3,0	1 013	-3,6
954 024	Schwelm, Stadt	13 054	+10,1	1 481	-7,4
954 028	Sprockhövel, Stadt	11 423	+9,7	282	-38,3
954 032	Wetter (Ruhr), Stadt
954 036	Witten, Stadt	18 135	-7,6	2 500	-16,6
958 000	Hochsauerlandkreis	679 067	+7,3	169 449	+20,0
958 004	Arnsberg, Stadt	33 466	-0,7	7 815	-8,2
958 008	Bestwig	19 508	-4,7	2 237	-5,9
958 012	Brilon, Stadt	27 054	+2,3	5 415	+9,9
958 016	Eslohe (Sauerland)	22 842	+34,1	1 401	+11,5
958 020	Hallenberg, Stadt	18 040	+3,7	7 189	+8,0
958 024	Marsberg, Stadt	3 202	-15,2	516	-32,4
958 028	Medebach, Stadt	140 682	+13,2	56 408	+32,4
958 032	Meschede, Stadt	43 399	+2,5	7 313	+11,1
958 036	Olsberg, Stadt	34 678	+1,8	5 960	+5,5
958 040	Schmallenberg, Stadt	107 444	+10,5	13 944	+15,2
958 044	Sundern (Sauerland), Stadt	41 884	-3,3	3 803	+60,7
958 048	Winterberg, Stadt	186 868	+8,1	57 448	+21,2

statten nach Verwaltungsbezirken

August 2005

Übernachtungen				Mittlere Aufenthaltsdauer ²⁾		Mittlere Auslastung der angebotenen Betten ³⁾	Amtliche Schlüssel- nummer
aller Gäste	Veränderung ¹⁾	ausländischer Gäste	Veränderung ¹⁾	aller Gäste	ausländischer Gäste		
31 098	+5,8	3 243	+22,8	4,3	5,9	18,6	766 036
30 530	-3,8	1 351	+31,7	2,7	4,6	21,8	766 040
20 505	-0,7	5 000	-5,0	2,0	2,3	14,1	766 044
3 504	-16,5	144	+14,3	2,4	4,4	29,8	766 048
74 415	+14,8	13 591	+30,8	3,3	6,6	28,8	766 052
52 787	-6,9	1 025	-19,2	4,1	3,9	44,2	766 056
38 403	-33,6	5 887	-26,2	4,2	3,4	21,9	766 060
721	-49,2	73	-43,4	2,4	2,9	8,2	766 064
958 653	+3,9	33 720	+12,0	5,3	2,0	47,7	770 000
636 733	+4,5	10 423	+47,2	9,7	1,9	60,9	770 004
15 817	+0,9	3 481	+9,2	1,8	2,9	24,3	770 008
19 640	-6,3	337	-22,9	7,6	7,7	52,8	770 012
14 322	+2,4	482	-54,4	2,0	2,4	32,1	770 016
.	770 020
53 885	-2,1	7 674	-7,3	1,5	1,6	28,6	770 024
63 466	+1,7	1 131	-50,7	5,4	2,7	39,2	770 028
54 548	+25,9	5 218	+87,3	1,8	1,8	24,3	770 032
78 316	-1,7	1 069	-38,1	8,5	4,3	48,8	770 036
11 901	-2,0	2 218	+19,4	2,2	2,3	35,2	770 040
.	770 044
481 604	+2,5	45 819	+11,3	3,5	2,6	35,7	774 000
.	774 004
191 531	+2,3	6 004	-2,2	6,7	2,2	52,5	774 008
29 823	+3,7	802	+99,0	4,8	1,6	40,8	774 012
28 459	-6,1	524	-54,1	2,7	1,9	29,2	774 016
14 529	-4,4	1 021	+10,9	1,8	2,3	26,1	774 020
13 244	+44,1	2 413	+132,0	2,1	3,5	14,7	774 024
14 540	-12,9	4 223	+47,8	3,0	6,5	12,2	774 028
113 843	+9,1	23 568	+8,0	1,9	2,3	36,2	774 032
.	774 036
67 617	-4,3	4 444	-11,0	5,8	3,1	35,7	774 040
4 215 839	+0,6	313 812	+8,5	3,8	2,6	36,4	700 000
291 664	-4,7	41 591	-26,2	1,8	2,2	42,8	911 000
444 993	-1,0	84 076	+0,7	1,5	1,6	34,0	913 000
93 125	+15,2	21 837	+22,0	2,0	2,3	28,8	914 000
73 775	+3,2	13 731	+5,3	1,6	1,4	32,4	915 000
28 434	+2,8	2 484	+76,0	2,0	3,1	25,0	916 000
259 716	-2,4	23 183	-14,3	2,6	2,7	35,9	954 000
17 674	-5,2	847	+20,7	2,5	4,4	29,3	954 004
52 330	+9,4	208	-31,6	9,0	2,2	69,6	954 008
.	954 012
42 624	-7,6	5 022	-31,1	1,9	2,1	32,5	954 016
28 303	-4,8	2 180	-11,7	2,8	2,2	34,2	954 020
27 871	+7,7	3 032	-21,0	2,1	2,0	33,2	954 024
34 435	+4,5	725	-46,4	3,0	2,6	37,9	954 028
.	954 032
37 405	-5,7	9 437	+11,2	2,1	3,8	30,4	954 036
2 420 092	-1,7	629 217	+7,4	3,6	3,7	36,5	958 000
108 016	-8,5	20 859	-17,3	3,2	2,7	31,1	958 004
64 465	-1,9	9 033	-13,8	3,3	4,0	22,9	958 008
122 352	-3,6	21 232	+15,5	4,5	3,9	38,3	958 012
88 516	+13,9	4 856	+6,8	3,9	3,5	35,4	958 016
60 762	+7,3	23 155	+7,8	3,4	3,2	40,0	958 020
6 446	-20,4	1 179	-39,6	2,0	2,3	15,5	958 024
525 836	-10,9	243 992	+3,3	3,7	4,3	51,6	958 028
138 101	+2,8	29 455	+10,9	3,2	4,0	34,4	958 032
128 186	+5,3	21 897	+12,3	3,7	3,7	31,2	958 036
483 090	+3,5	56 293	+9,5	4,5	4,0	44,7	958 040
103 220	-6,2	10 819	+69,9	2,5	2,8	20,5	958 044
591 102	+0,7	186 447	+13,7	3,2	3,2	32,5	958 048

Januar bis

Amtliche Schlüsselnummer	Verwaltungsbezirk	Ankünfte			
		aller Gäste	Veränderung ¹⁾	ausländischer Gäste	Veränderung ¹⁾
962 000	Märkischer Kreis	132 079	+3,9	16 372	-2,8
962 004	Altena, Stadt	10 532	-2,1	524	-9,7
962 008	Balve, Stadt	8 414	-1,7	99	-29,3
962 012	Halver, Stadt	2 676	-7,3	216	-16,9
962 016	Hemer, Stadt
962 020	Herscheid	1 870	-4,2	193	-20,9
962 024	Iserlohn, Stadt	25 911	+19,6	3 113	+9,3
962 028	Kierspe, Stadt	997	-17,5	62	+47,6
962 032	Lüdenscheid, Stadt	28 260	+6,6	7 930	-3,9
962 036	Meinerzhagen, Stadt	22 278	-3,9	1 036	-17,4
962 040	Menden (Sauerland), Stadt	5 880	+1,7	410	-4,9
962 044	Nachrodt-Wiblingwerde	7 973	+10,2	635	+78,4
962 048	Neuenrade, Stadt	5 756	+1,4	1 408	-3,0
962 052	Plettenberg, Stadt	3 716	-2,2	238	-57,3
962 056	Schalksmühle
962 060	Werdohl, Stadt	2 540	-2,1	289	+58,8
966 000	Kreis Olpe	157 628	-0,6	15 428	+3,9
966 004	Attendorn, Stadt	30 835	+4,3	3 851	-1,5
966 008	Drolshagen, Stadt	7 436	+5,4	1 106	-19,3
966 012	Finnentrop	8 688	+3,7	1 111	+82,4
966 016	Kirchhundem	17 847	-11,1	922	+16,6
966 020	Lennestadt, Stadt	39 737	+1,4	2 657	+27,3
966 024	Olpe, Stadt	43 605	-3,1	4 726	-9,5
966 028	Wenden	9 480	+0,7	1 055	+23,2
970 000	Kreis Siegen-Wittgenstein	142 708	+3,3	17 942	+8,3
970 004	Bad Berleburg, Stadt	22 572	-15,1	959	+3,7
970 008	Burbach	5 537	+18,1	270	-18,4
970 012	Erndtebrück
970 016	Freudenberg, Stadt	10 116	+14,3	1 564	+16,1
970 020	Hilchenbach, Stadt	15 287	+1,3	1 070	+12,6
970 024	Kreuztal, Stadt	3 120	-6,9	367	-0,8
970 028	Bad Laasphe, Stadt	23 161	+10,8	3 414	+0,8
970 032	Netphen, Stadt	9 159	+9,3	160	-39,8
970 036	Neunkirchen
970 040	Siegen, Stadt	41 839	+4,8	8 834	+5,6
970 044	Wilnsdorf	9 716	+9,8	428	-7,8
974 000	Kreis Soest	204 878	+1,4	11 216	+14,7
974 004	Anröchte
974 008	Bad Sassendorf	38 967	+6,8	563	+32,2
974 012	Ense	1 365	+7,3	163	+63,0
974 016	Erwitte, Stadt	14 477	+18,1	193	+9,0
974 020	Geseke, Stadt	15 157	+10,5	105	-44,4
974 024	Lippetal
974 028	Lippstadt, Stadt	37 741	-5,9	3 466	+23,1
974 032	Möhnesee	33 338	+8,0	1 305	+32,2
974 036	Rüthen, Stadt	10 020	-23,3	292	+14,1
974 040	Soest, Stadt	22 398	-5,2	1 718	+1,9
974 044	Warstein, Stadt	12 718	+11,6	2 399	+34,9
974 048	Welver
974 052	Werl, Stadt	14 904	+4,4	693	+12,7
974 056	Wickede (Ruhr)	1 459	-4,4	64	-13,5
978 000	Kreis Unna	88 697	-2,9	14 195	+4,3
978 004	Bergkamen, Stadt	1 894	+155,6	371	+401,4
978 008	Bönen
978 012	Fröndenberg/Ruhr, Stadt	2 838	-28,5	188	-13,4
978 016	Holzwickede	11 468	-9,1	4 539	-5,5
978 020	Kamen, Stadt	13 211	-3,9	1 388	-12,6
978 024	Lünen, Stadt	16 500	-1,5	1 660	-4,1
978 028	Schwerte, Stadt	14 579	-1,7	450	+23,6
978 032	Selm, Stadt
978 036	Unna, Stadt	16 569	+3,2	2 771	+27,2
978 040	Werne, Stadt	10 015	-9,7	2 577	+9,1
900 000	Reg.-Bez. Arnsberg	2 063 403	+3,6	344 966	+11,1
	Nordrhein-Westfalen	10 515 223	+5,2	2 055 609	+9,5

stätten nach Verwaltungsbezirken

August 2005

Übernachtungen				Mittlere Aufenthaltsdauer ²⁾		Mittlere Auslastung der angebotenen Betten ³⁾	Amtliche Schlüssel- nummer
aller Gäste	Veränderung ¹⁾	ausländischer Gäste	Veränderung ¹⁾	aller Gäste	ausländischer Gäste		
292 515	-0,5	38 824	-12,1	2,2	2,4	29,3	962 000
21 167	+0,7	1 489	+10,5	2,0	2,8	31,6	962 004
15 734	-5,8	249	-31,0	1,9	2,5	20,8	962 008
3 936	-12,5	359	-39,0	1,5	1,7	24,5	962 012
.	962 016
3 708	-6,4	384	-30,7	2,0	2,0	15,4	962 020
45 435	+16,8	5 840	+8,6	1,8	1,9	28,5	962 024
2 602	-31,5	367	+86,3	2,6	5,9	7,9	962 028
56 215	-2,0	21 419	-13,4	2,0	2,7	34,8	962 032
54 001	-4,8	2 345	-34,3	2,4	2,3	28,4	962 036
10 325	-7,1	724	-35,6	1,8	1,8	20,0	962 040
15 791	+6,3	1 184	+118,0	2,0	1,9	30,9	962 044
10 523	-4,5	2 432	-16,4	1,8	1,7	29,5	962 048
7 553	+7,1	810	-34,6	2,0	3,4	28,2	962 052
.	962 056
5 686	+4,9	650	+71,5	2,2	2,2	17,9	962 060
432 755	-2,5	54 702	-10,6	2,7	3,5	22,8	966 000
81 055	-3,0	14 661	-20,2	2,6	3,8	18,4	966 004
21 485	-1,1	4 181	-25,6	2,9	3,8	14,2	966 008
25 408	+6,5	4 616	+51,8	2,9	4,2	21,0	966 012
49 857	-15,8	2 607	+8,9	2,8	2,8	23,3	966 016
106 500	+3,2	7 292	+31,2	2,7	2,7	29,9	966 020
129 033	-3,3	18 530	-21,3	3,0	3,9	23,9	966 024
19 417	+2,3	2 815	+6,1	2,0	2,7	25,3	966 028
599 410	+1,3	42 964	+11,7	4,2	2,4	38,4	970 000
264 754	-5,8	2 949	+9,0	11,7	3,1	55,1	970 004
17 976	+6,9	925	-16,4	3,2	3,4	43,2	970 008
.	970 012
19 456	+13,5	3 355	+23,4	1,9	2,1	26,8	970 016
78 963	-0,2	4 635	+20,5	5,2	4,3	21,6	970 020
6 492	+5,3	1 533	+61,4	2,1	4,2	26,5	970 024
89 646	+8,7	9 832	+4,1	3,9	2,9	41,1	970 028
21 513	+5,7	550	-36,2	2,3	3,4	31,8	970 032
.	970 036
73 891	+10,6	16 302	+7,7	1,8	1,8	37,6	970 040
22 212	+23,4	1 170	-5,7	2,3	2,7	30,2	970 044
901 953	+0,4	23 925	+11,7	4,4	2,1	33,6	974 000
.	974 004
333 636	+2,6	1 290	+31,0	8,6	2,3	53,4	974 008
2 507	+2,1	365	+88,1	1,8	2,2	19,6	974 012
130 573	+10,8	508	-45,1	9,0	2,6	63,4	974 016
33 137	+5,7	158	-63,5	2,2	1,5	18,2	974 020
.	974 024
183 517	-12,3	6 400	+24,2	4,9	1,8	45,1	974 028
81 339	-7,3	3 403	+5,9	2,4	2,6	32,6	974 032
42 116	+30,2	1 090	+63,9	4,2	3,7	8,1	974 036
41 092	-3,0	2 797	+5,0	1,8	1,6	24,0	974 040
27 754	+12,9	5 919	+15,5	2,2	2,5	16,6	974 044
.	974 048
20 437	+9,2	1 363	+25,6	1,4	2,0	32,1	974 052
2 329	-8,1	175	-5,9	1,6	2,7	21,3	974 056
162 517	-2,3	26 097	-0,5	1,8	1,8	26,2	978 000
5 020	+114,9	2 011	+318,1	2,7	5,4	20,6	978 004
.	978 008
4 788	-39,8	476	+19,0	1,7	2,5	17,9	978 012
17 217	-24,0	5 852	-36,1	1,5	1,3	34,4	978 016
21 701	-2,1	1 994	-5,1	1,6	1,4	25,2	978 020
34 197	+10,1	4 633	+13,0	2,1	2,8	24,0	978 024
27 620	-2,0	995	+34,8	1,9	2,2	28,6	978 028
.	978 032
30 051	+7,1	5 340	+20,6	1,8	1,9	30,0	978 036
19 082	-10,2	4 410	+1,2	1,9	1,7	26,2	978 040
6 000 949	-1,0	1 002 631	+2,6	2,9	2,9	33,8	900 000
25 439 468	+2,5	4 734 542	+7,5	2,4	2,3	34,2	

3.2 Leistung der Beherbergungsstätten

Januar bis

Lfd. Nr.	Gemeindeguppe Betriebsart	Ankünfte			
		aller Gäste	Veränderung ¹⁾	ausländischer Gäste	Veränderung ¹⁾
1	Mineral-, Moor-, Sole- und Thermalbäder	563 372	+5,0	88 969	+25,6
2	Hotels	286 961	+6,5	61 636	+30,5
3	Gasthöfe	3 276	-26,2	172	-41,5
4	Pensionen	36 392	-6,4	617	-18,3
5	Hotels garnis	86 136	+1,4	19 839	+16,9
6	Erholungs-, Ferien- und Schulungsheime und Boardinghouses	28 755	+6,7	712	-19,4
7	Ferienhäuser, -wohnungen, -zentren	2 416	+11,0	142	-28,6
8	Hütten, Jugendherbergen u. Ä.	18 902	+0,6	3 622	+12,7
9	Vorsorge- und Reha-Kliniken	89 715	+3,0	143	+9,2
10	Campingplätze	10 819	+180,6	2 086	+80,8
11	Heilklimatische Kurorte	237 233	+6,7	60 191	+19,6
12	Hotels	94 736	+10,1	38 928	+26,4
13	Gasthöfe
14	Pensionen	13 318	+2,8	3 145	+20,2
15	Hotels garnis	19 466	+1,1	633	+25,1
16	Erholungs-, Ferien- und Schulungsheime und Boardinghouses	44 415	+7,6	355	+20,7
17	Ferienhäuser, -wohnungen, -zentren	34 618	-0,9	12 124	+5,0
18	Hütten, Jugendherbergen u. Ä.	13 874	+17,8	558	+1,1
19	Vorsorge- und Reha-Kliniken
20	Campingplätze	4 130	+2,3	2 052	-2,2
21	Kneippkurorte	208 633	-3,2	35 745	+0,1
22	Hotels	105 915	+1,5	22 406	+7,2
23	Gasthöfe
24	Pensionen	5 293	+2,5	380	-45,5
25	Hotels garnis	2 501	+13,2	262	-40,7
26	Erholungs-, Ferien- und Schulungsheime und Boardinghouses	19 706	-6,2	405	+6,9
27	Ferienhäuser, -wohnungen, -zentren	8 739	-10,3	3 302	-6,3
28	Hütten, Jugendherbergen u. Ä.	27 944	+14,7	1 477	+71,3
29	Vorsorge- und Reha-Kliniken
30	Campingplätze	28 356	-25,0	6 662	-17,3
31	Kneippheilkurorte	179 066	+4,1	19 774	+11,1
32	Hotels	93 225	+6,6	12 298	+10,0
33	Gasthöfe	14 606	+20,2	3 092	+15,0
34	Pensionen	9 254	-7,1	1 256	+9,6
35	Hotels garnis	3 356	-12,6	374	-2,9
36	Erholungs-, Ferien- und Schulungsheime und Boardinghouses	18 532	+0,2	237	-34,7
37	Ferienhäuser, -wohnungen, -zentren	10 728	+14,8	1 836	+17,7
38	Hütten, Jugendherbergen u. Ä.	12 098	-7,0	564	+58,4
39	Vorsorge- und Reha-Kliniken	15 501	-9,9	31	+14,8
40	Campingplätze	1 766	+227,6	86	-2,3
41	Heilbäder zusammen	1 188 304	+3,6	204 679	+17,2
42	Hotels	580 837	+6,1	135 268	+22,9
43	Gasthöfe	31 345	+3,6	6 508	+13,3
44	Pensionen	64 257	-4,0	5 398	+3,5
45	Hotels garnis	111 459	+1,1	21 108	+15,3
46	Erholungs-, Ferien- und Schulungsheime und Boardinghouses	111 408	+3,4	1 709	-10,9
47	Ferienhäuser, -wohnungen, -zentren	56 501	+0,6	17 404	+3,4
48	Hütten, Jugendherbergen u. Ä.	72 818	+7,2	6 221	+24,8
49	Vorsorge- und Reha-Kliniken	114 608	+0,8	177	+2,3
50	Campingplätze	45 071	-2,6	10 886	-4,4

nach Gemeindegruppen und Betriebsarten

August 2005

Übernachtungen				Mittlere Aufenthaltsdauer ²⁾		Mittlere Auslastung der angebotenen Betten ³⁾	Lfd. Nr.
aller Gäste	Veränderung ¹⁾	ausländischer Gäste	Veränderung ¹⁾	aller Gäste	ausländischer Gäste		
3 210 307	+1,3	196 762	+27,9	5,7	2,2	51,1	1
627 747	+10,4	132 040	+35,4	2,2	2,1	35,9	2
7 593	-22,3	347	-40,5	2,3	2,0	17,4	3
261 561	-15,7	2 303	-32,0	7,2	3,7	36,7	4
179 111	+2,2	41 793	+24,6	2,1	2,1	36,3	5
89 916	+4,8	3 621	+8,2	3,1	5,1	37,9	6
21 662	-4,7	1 529	-22,5	9,0	10,8	18,8	7
40 738	+1,8	6 446	+6,2	2,2	1,8	34,5	8
1 959 916	+0,6	4 426	+10,4	21,8	31,0	75,2	9
22 063	+103,4	4 257	+24,1	2,0	2,0	.	10
842 660	-	199 963	+11,2	3,6	3,3	35,2	11
255 282	+7,4	112 741	+17,7	2,7	2,9	36,4	12
.	13
46 387	+2,2	9 386	+21,1	3,5	3,0	31,6	14
49 145	+0,7	1 544	+29,9	2,5	2,4	43,3	15
153 220	+1,4	2 765	+80,6	3,4	7,8	40,5	16
158 314	-10,6	59 119	-1,5	4,6	4,9	30,2	17
22 672	-9,4	576	-45,1	1,6	1,0	25,4	18
.	19
14 552	-0,4	6 634	-1,7	3,5	3,2	.	20
684 922	-1,9	110 774	-0,8	3,3	3,1	28,0	21
230 304	+3,9	57 993	+10,0	2,2	2,6	33,7	22
.	23
14 871	-15,1	1 100	-69,8	2,8	2,9	20,4	24
5 796	+8,3	842	-32,0	2,3	3,2	27,6	25
82 107	-1,2	3 301	+19,8	4,2	8,2	36,3	26
48 418	-15,1	18 998	-15,4	5,5	5,8	20,6	27
61 575	+14,3	3 612	+128,0	2,2	2,4	32,9	28
.	29
92 764	-10,2	22 728	-9,3	3,3	3,4	.	30
911 818	+0,6	74 771	+8,9	5,1	3,8	45,0	31
267 107	+2,8	44 065	+6,0	2,9	3,6	41,4	32
51 398	+32,3	10 207	+22,2	3,5	3,3	29,7	33
41 298	-9,3	4 683	+9,5	4,5	3,7	26,7	34
6 220	-16,7	840	+8,7	1,9	2,2	14,0	35
61 607	-0,1	2 493	-39,6	3,3	10,5	42,6	36
59 367	+12,4	10 428	+21,4	5,5	5,7	32,8	37
25 176	-15,3	1 371	+132,0	2,1	2,4	30,8	38
396 398	-3,1	442	+200,7	25,6	14,3	68,2	39
3 247	+106,3	242	+7,6	1,8	2,8	.	40
5 649 707	+0,6	582 270	+13,3	4,8	2,8	43,0	41
1 380 440	+7,2	346 839	+20,6	2,4	2,6	36,5	42
95 621	+12,8	19 905	+20,3	3,1	3,1	23,4	43
364 117	-13,0	17 472	-8,4	5,7	3,2	33,5	44
240 272	+1,4	45 019	+22,5	2,2	2,1	35,7	45
386 850	+1,4	12 180	+3,6	3,5	7,1	39,2	46
287 761	-7,1	90 074	-3,2	5,1	5,2	27,3	47
150 161	+1,0	12 005	+29,1	2,1	1,9	31,5	48
2 611 859	-0,3	4 915	+9,9	22,8	27,8	74,8	49
132 626	+1,8	33 861	-4,5	2,9	3,1	.	50

Januar bis

Lfd. Nr.	Gemeindeguppe Betriebsart	Ankünfte			
		aller Gäste	Veränderung ¹⁾	ausländischer Gäste	Veränderung ¹⁾
51	Luftkurorte	338 022	+2,1	38 706	+15,1
52	Hotels	137 385	+10,7	24 900	+28,9
53	Gasthöfe	16 462	+1,8	1 542	-1,3
54	Pensionen	28 823	+2,6	1 841	-13,9
55	Hotels garnis	4 621	-9,7	1 362	-16,2
56	Erholungs-, Ferien- und Schulungsheime und Boardinghouses	62 026	-3,5	641	+46,7
57	Ferienhäuser, -wohnungen, -zentren	9 489	+10,4	1 268	-11,9
58	Hütten, Jugendherbergen u. Ä.	47 197	-12,2	1 789	+19,3
59	Vorsorge- und Reha-Kliniken	9 036	-2,2	12	-
60	Campingplätze	22 983	+5,4	5 351	-4,1
61	Erholungsorte	515 391	+7,8	53 502	+4,9
62	Hotels	157 264	-0,5	27 444	-1,5
63	Gasthöfe	15 555	-8,4	3 005	-12,8
64	Pensionen	17 131	+13,6	1 236	+35,4
65	Hotels garnis	15 148	+27,0	4 022	+22,5
66	Erholungs-, Ferien- und Schulungsheime und Boardinghouses	125 468	-1,5	3 601	+36,8
67	Ferienhäuser, -wohnungen, -zentren	23 506	-10,9	1 291	-17,7
68	Hütten, Jugendherbergen u. Ä.	100 853	+20,9	4 500	+108,4
69	Vorsorge- und Reha-Kliniken	4 417	-13,3	71	+65,1
70	Campingplätze	56 049	+66,3	8 332	-8,4
71	Sonstige Gemeinden	8 473 506	+5,4	1 758 722	+8,7
72	Hotels	5 022 962	+6,4	1 170 641	+8,1
73	Gasthöfe	104 232	-6,1	9 812	-16,7
74	Pensionen	70 230	+1,3	6 505	+4,2
75	Hotels garnis	1 827 151	+11,1	395 881	+10,0
76	Erholungs-, Ferien- und Schulungsheime und Boardinghouses	688 124	-1,3	37 651	+12,3
77	Ferienhäuser, -wohnungen, -zentren	153 943	+12,4	57 807	+29,7
78	Hütten, Jugendherbergen u. Ä.	415 525	-0,3	54 536	+8,6
79	Vorsorge- und Reha-Kliniken	23 358	+10,1	7	-68,2
80	Campingplätze	167 981	-24,6	25 882	-10,9
81	Nordrhein-Westfalen	10 515 223	+5,2	2 055 609	+9,5
82	Hotels	5 898 448	+6,3	1 358 253	+9,5
83	Gasthöfe	167 594	-3,9	20 867	-7,4
84	Pensionen	180 441	+0,6	14 980	+3,2
85	Hotels garnis	1 958 379	+10,5	422 373	+10,2
86	Erholungs-, Ferien- und Schulungsheime und Boardinghouses	987 026	-1,0	43 602	+13,2
87	Ferienhäuser, -wohnungen, -zentren	243 439	+6,7	77 770	+20,8
88	Hütten, Jugendherbergen u. Ä.	636 393	+2,3	67 046	+13,9
89	Vorsorge- und Reha-Kliniken	151 419	+1,5	267	+6,8
90	Campingplätze	292 084	-10,0	50 451	-8,5

nach Gemeindegruppen und Betriebsarten

August 2005

Übernachtungen				Mittlere Aufenthaltsdauer ²⁾		Mittlere Auslastung der angebotenen Betten ³⁾	Lfd. Nr.
aller Gäste	Veränderung ¹⁾	ausländischer Gäste	Veränderung ¹⁾	aller Gäste	ausländischer Gäste		
1 029 379	-1,0	101 833	+11,0	3,0	2,6	26,2	51
281 118	+7,8	56 543	+24,8	2,0	2,3	27,5	52
40 078	+6,8	4 204	+9,4	2,4	2,7	19,4	53
115 940	-1,8	5 908	-15,2	4,0	3,2	33,5	54
8 624	-6,7	2 501	-20,4	1,9	1,8	18,5	55
187 705	-8,4	5 293	+112,2	3,0	8,3	34,7	56
51 777	-3,4	8 731	-28,3	5,5	6,9	21,1	57
120 632	-10,5	4 917	+38,5	2,6	2,7	34,2	58
168 852	+2,1	359	-0,6	18,7	29,9	66,6	59
54 653	-2,1	13 377	-3,6	2,4	2,5	.	60
1 366 405	+3,2	153 128	+4,1	2,7	2,9	29,3	61
322 050	-1,9	70 904	+0,7	2,0	2,6	28,3	62
33 050	-3,4	6 716	-7,0	2,1	2,2	17,6	63
64 711	+12,5	4 770	+41,7	3,8	3,9	28,1	64
25 813	+18,1	7 733	+20,4	1,7	1,9	25,7	65
381 088	-1,8	9 094	+19,7	3,0	2,5	42,2	66
70 791	-9,9	8 286	-6,0	3,0	6,4	20,7	67
238 699	+11,3	12 334	+159,0	2,4	2,7	38,7	68
76 110	-15,3	1 320	+69,7	17,2	18,6	58,3	69
154 093	+39,1	31 971	-15,2	2,7	3,8	.	70
17 393 977	+3,3	3 897 311	+6,7	2,1	2,2	33,0	71
8 793 016	+5,7	2 360 312	+7,2	1,8	2,0	34,7	72
234 762	-8,2	26 776	-20,8	2,3	2,7	17,5	73
239 585	-3,8	23 659	+12,3	3,4	3,6	29,9	74
3 449 064	+8,1	879 251	+5,9	1,9	2,2	34,8	75
1 981 528	-0,5	128 917	+20,3	2,9	3,4	38,8	76
598 603	-9,8	253 415	-0,1	3,9	4,4	41,7	77
928 786	+1,4	124 409	+18,3	2,2	2,3	38,1	78
583 426	+3,7	194	-60,5	25,0	27,7	70,6	79
585 207	-14,4	100 378	+0,7	3,5	3,9	.	80
25 439 468	+2,5	4 734 542	+7,5	2,4	2,3	34,2	81
10 776 624	+5,7	2 834 598	+8,8	1,8	2,1	34,5	82
403 511	-2,1	57 601	-6,2	2,4	2,8	18,8	83
784 353	-7,0	51 809	+2,7	4,3	3,5	31,8	84
3 723 773	+7,7	934 504	+6,7	1,9	2,2	34,7	85
2 937 171	-1,0	155 484	+20,5	3,0	3,6	38,9	86
1 008 932	-8,7	360 506	-1,9	4,1	4,6	32,8	87
1 438 278	+1,7	153 665	+25,2	2,3	2,3	37,1	88
3 440 247	+0,1	6 788	+11,2	22,7	25,4	73,2	89
926 579	-5,5	179 587	-3,8	3,2	3,6	.	90

3.3 Leistung der Beherbergungsstätten

Januar bis

Lfd. Nr.	Reisegebiet Betriebsart	Ankünfte			
		aller Gäste	Veränderung ¹⁾	ausländischer Gäste	Veränderung ¹⁾
1	Eifel und Region Aachen	586 231	+3,1	119 812	+15,9
2	Hotels	249 214	+4,6	71 284	+17,7
3	Gasthöfe	5 572	+6,0	683	-5,1
4	Pensionen	7 575	+8,2	1 473	-2,3
5	Hotels garnis	97 746	+3,3	24 319	+11,5
6	Erholungs-, Ferien- und Schulungsheime und Boardinghouses	77 093	-3,7	1 266	+9,9
7	Ferienhäuser, -wohnungen, -zentren	23 148	-11,3	3 229	+0,2
8	Hütten, Jugendherbergen u. Ä.	83 470	+0,6	7 879	+47,7
9	Vorsorge- und Reha-Kliniken	9 330	-0,3	189	+11,2
10	Campingplätze	33 083	+32,1	9 490	+6,4
11	Niederrhein	1 030 345	+3,2	186 747	+5,0
12	Hotels	611 472	+0,8	144 145	+6,1
13	Gasthöfe	16 404	-5,7	1 748	-21,6
14	Pensionen
15	Hotels garnis	145 340	-2,4	28 063	-5,0
16	Erholungs-, Ferien- und Schulungsheime und Boardinghouses	98 777	+0,4	4 250	+41,9
17	Ferienhäuser, -wohnungen, -zentren	3 261	+124,4	45	-28,6
18	Hütten, Jugendherbergen u. Ä.	74 348	+24,2	5 292	+52,4
19	Vorsorge- und Reha-Kliniken
20	Campingplätze	68 493	+26,5	2 684	-14,5
21	Münsterland	834 649	+3,2	89 929	+4,9
22	Hotels	484 803	+6,9	58 361	+11,6
23	Gasthöfe
24	Pensionen	25 991	+8,9	1 677	+0,1
25	Hotels garnis	91 995	+14,1	13 598	+10,3
26	Erholungs-, Ferien- und Schulungsheime und Boardinghouses	123 484	+0,1	1 763	-27,5
27	Ferienhäuser, -wohnungen, -zentren	9 031	+21,2	832	+36,4
28	Hütten, Jugendherbergen u. Ä.	40 291	-2,3	2 369	+24,6
29	Vorsorge- und Reha-Kliniken
30	Campingplätze	38 353	-27,9	9 861	-19,2
31	Teutoburger Wald	1 112 380	+3,1	121 651	+9,9
32	Hotels	606 167	+2,9	85 621	+5,3
33	Gasthöfe	23 875	-11,3	1 686	-29,6
34	Pensionen	58 192	-0,7	1 584	-11,6
35	Hotels garnis	115 185	+28,2	18 444	+62,0
36	Erholungs-, Ferien- und Schulungsheime und Boardinghouses	95 180	-1,5	1 346	+40,2
37	Ferienhäuser, -wohnungen, -zentren	15 683	-0,7	3 323	+0,6
38	Hütten, Jugendherbergen u. Ä.	67 278	-9,2	1 936	-19,0
39	Vorsorge- und Reha-Kliniken	78 922	+3,7	54	+31,7
40	Campingplätze	51 898	-	7 657	+8,1
41	Sauerland	1 173 652	+4,7	212 465	+16,3
42	Hotels	471 292	+7,9	103 638	+17,9
43	Gasthöfe	59 317	-2,3	11 736	+2,7
44	Pensionen	56 583	-0,3	6 507	+11,3
45	Hotels garnis	58 675	+9,2	4 757	+33,1
46	Erholungs-, Ferien- und Schulungsheime und Boardinghouses	164 242	+0,3	2 042	+25,0
47	Ferienhäuser, -wohnungen, -zentren	188 660	+8,4	69 925	+23,5
48	Hütten, Jugendherbergen u. Ä.	98 519	+4,2	2 991	+24,1
49	Vorsorge- und Reha-Kliniken	27 000	-0,6	5	-
50	Campingplätze	49 364	-6,9	10 864	-18,3
51	Siegerland-Wittgenstein	142 708	+3,3	17 942	+8,3
52	Hotels	82 510	+8,4	14 933	+7,4
53	Gasthöfe	7 640	+26,6	511	+34,1
54	Pensionen	4 531	-1,6	298	-29,0
55	Hotels garnis	8 405	+12,2	1 754	+25,5
56	Erholungs-, Ferien- und Schulungsheime und Boardinghouses	22 086	+4,1	189	-8,3
57	Ferienhäuser, -wohnungen, -zentren
58	Hütten, Jugendherbergen u. Ä.	2 713	-40,9	5	-93,4
59	Vorsorge- und Reha-Kliniken
60	Campingplätze	1 578	-29,9	243	+53,8

nach Reisegebieten und Betriebsarten

August 2005

Übernachtungen				Mittlere Aufenthaltsdauer ²⁾		Mittlere Auslastung der angebotenen Betten ³⁾	Lfd. Nr.
aller Gäste	Veränderung ¹⁾	ausländischer Gäste	Veränderung ¹⁾	aller Gäste	ausländischer Gäste		
1 501 942	+1,6	284 156	+16,0	2,6	2,4	29,2	1
494 459	+7,7	156 736	+21,5	2,0	2,2	31,1	2
12 753	+6,2	2 150	+45,2	2,3	3,1	13,8	3
24 139	+9,9	3 894	+1,0	3,2	2,6	23,1	4
179 482	+6,6	51 108	+16,9	1,8	2,1	34,6	5
246 554	-2,9	5 686	+3,2	3,2	4,5	37,3	6
77 895	-10,5	18 432	-10,7	3,4	5,7	22,4	7
207 916	-2,2	15 614	+58,1	2,5	2,0	41,5	8
176 166	-7,6	5 234	+16,7	18,9	27,7	63,1	9
82 578	+12,7	25 302	-4,5	2,5	2,7	.	10
2 182 352	+1,6	410 184	+2,4	2,1	2,2	29,5	11
1 121 082	-0,3	302 916	+3,0	1,8	2,1	31,9	12
35 146	-8,6	3 400	-29,8	2,1	1,9	18,2	13
.	14
301 297	-1,1	68 305	-8,9	2,1	2,4	29,1	15
242 728	+3,6	12 471	+42,9	2,5	2,9	42,3	16
10 164	+96,0	305	+182,4	3,1	6,8	17,1	17
173 388	+21,3	11 924	+49,2	2,3	2,3	41,9	18
.	19
219 233	-1,1	9 321	+14,4	3,2	3,5	.	20
1 822 813	+1,2	195 766	+2,8	2,2	2,2	28,8	21
798 754	+6,6	110 867	+13,4	1,6	1,9	28,5	22
.	23
96 670	+5,5	6 320	+5,5	3,7	3,8	33,5	24
153 036	+9,9	22 778	+12,0	1,7	1,7	31,4	25
438 291	-6,4	9 509	-15,7	3,5	5,4	39,4	26
44 820	+2,4	5 398	-30,0	5,0	6,5	28,7	27
95 993	+11,0	5 456	+22,7	2,4	2,3	40,2	28
.	29
126 125	-12,1	32 123	-15,0	3,3	3,3	.	30
4 215 839	+0,6	313 812	+8,5	3,8	2,6	36,4	31
1 164 718	+0,9	187 124	+1,5	1,9	2,2	30,4	32
54 262	-12,2	4 188	-31,3	2,3	2,5	15,0	33
298 184	-13,2	7 058	-7,5	5,1	4,5	31,4	34
217 023	+25,1	39 872	+58,8	1,9	2,2	32,9	35
288 968	+0,3	8 225	+96,4	3,0	6,1	34,4	36
92 679	-8,3	25 050	-11,1	5,9	7,5	16,0	37
161 643	-3,6	5 867	-14,1	2,4	3,0	30,1	38
1 757 683	+1,4	947	+24,8	22,3	17,5	72,7	39
180 679	+6,6	35 481	+35,7	3,5	4,6	.	40
4 047 315	-1,3	746 668	+4,7	3,4	3,5	33,1	41
1 135 754	+6,5	296 498	+12,3	2,4	2,9	34,6	42
162 310	+5,3	33 351	+6,4	2,7	2,8	22,5	43
264 340	-4,4	21 769	+2,5	4,7	3,3	33,6	44
117 113	+2,1	10 535	+46,3	2,0	2,2	32,0	45
562 531	-2,4	14 068	+46,5	3,4	6,9	36,9	46
770 539	-9,9	309 470	+0,8	4,1	4,4	41,4	47
214 380	-3,4	5 726	+6,6	2,2	1,9	26,3	48
629 472	-1,4	195	+75,7	23,3	39,0	79,6	49
190 876	-2,7	55 056	-17,9	3,9	5,1	.	50
599 410	+1,3	42 964	+11,7	4,2	2,4	38,4	51
150 664	+16,0	30 974	+11,6	1,8	2,1	33,5	52
17 962	+31,2	1 911	-12,6	2,4	3,7	20,5	53
16 561	-9,7	1 244	-16,8	3,7	4,2	25,9	54
16 988	+7,7	5 830	+16,7	2,0	3,3	30,9	55
66 357	+2,5	1 153	+2,8	3,0	6,1	38,7	56
.	57
5 919	-29,9	15	-86,6	2,2	3,0	19,6	58
.	59
6 097	-26,7	1 666	+242,8	3,9	6,9	.	60

Januar bis

Lfd. Nr.	Reisegebiet Betriebsart	Ankünfte			
		aller Gäste	Veränderung ¹⁾	ausländischer Gäste	Veränderung ¹⁾
61	Bergisches Land	532 240	-5,9	78 257	+5,1
62	Hotels	283 659	+8,5	59 580	+4,4
63	Gasthöfe	3 055	-18,0	377	+1,6
64	Pensionen	1 553	-14,3	62	-23,5
65	Hotels garnis	77 059	-0,9	11 646	-11,3
66	Erholungs-, Ferien- und Schulungsheime und Boardinghouses	91 046	-17,5	2 709	+78,8
67	Ferienhäuser, -wohnungen, -zentren	1 383	+27,0	289	+25,7
68	Hütten, Jugendherbergen u. Ä.	56 252	+3,1	3 283	+93,9
69	Vorsorge- und Reha-Kliniken	12 702	+6,9	10	-66,7
70	Campingplätze	5 531	-87,0	301	-14,0
71	Bonn und Rhein-Sieg-Kreis	724 179	+8,9	112 798	+15,3
72	Hotels	427 995	+11,5	73 612	+17,0
73	Gasthöfe	8 070	+1,9	744	+11,0
74	Pensionen	3 981	-27,4	154	-73,9
75	Hotels garnis	127 779	+0,2	22 887	+2,5
76	Erholungs-, Ferien- und Schulungsheime und Boardinghouses	122 797	+7,3	9 481	+49,3
77	Ferienhäuser, -wohnungen, -zentren
78	Hütten, Jugendherbergen u. Ä.	28 653	+23,3	4 894	+12,8
79	Vorsorge- und Reha-Kliniken
80	Campingplätze	4 616	+114,8	1 026	+56,4
81	Köln und Region	1 723 008	+13,2	497 523	+13,4
82	Hotels	1 012 440	+12,8	312 805	+13,3
83	Gasthöfe	5 787	+1,6	722	-16,9
84	Pensionen
85	Hotels garnis	527 179	+19,4	127 353	+20,8
86	Erholungs-, Ferien- und Schulungsheime und Boardinghouses
87	Ferienhäuser, -wohnungen, -zentren
88	Hütten, Jugendherbergen u. Ä.
89	Vorsorge- und Reha-Kliniken	-	-	-	-
90	Campingplätze
91	Düsseldorf und Kreis Mettmann	1 247 317	+6,3	407 182	+4,9
92	Hotels	793 703	+5,4	283 808	+4,9
93	Gasthöfe
94	Pensionen	2 254	-22,6	215	-54,3
95	Hotels garnis	396 361	+9,7	117 286	+6,1
96	Erholungs-, Ferien- und Schulungsheime und Boardinghouses
97	Ferienhäuser, -wohnungen, -zentren
98	Hütten, Jugendherbergen u. Ä.
99	Vorsorge- und Reha-Kliniken	-	-	-	-
100	Campingplätze
101	Ruhrgebiet	1 408 514	+3,9	211 303	+4,8
102	Hotels	875 193	+2,6	150 466	+5,8
103	Gasthöfe	17 870	+14,3	1 108	+0,8
104	Pensionen	3 880	+2,7	1 112	+227,1
105	Hotels garnis	312 655	+8,6	52 266	+1,2
106	Erholungs-, Ferien- und Schulungsheime und Boardinghouses	113 874	+5,8	1 430	+4,8
107	Ferienhäuser, -wohnungen, -zentren	860	-23,6	50	-81,7
108	Hütten, Jugendherbergen u. Ä.	65 847	-8,4	4 003	+1,6
109	Vorsorge- und Reha-Kliniken	8 327	+23,9	-	-
110	Campingplätze	10 008	+30,4	868	+5,1
111	Nordrhein-Westfalen	10 515 223	+5,2	2 055 609	+9,5
112	Hotels	5 898 448	+6,3	1 358 253	+9,5
113	Gasthöfe	167 594	-3,9	20 867	-7,4
114	Pensionen	180 441	+0,6	14 980	+3,2
115	Hotels garnis	1 958 379	+10,5	422 373	+10,2
116	Erholungs-, Ferien- und Schulungsheime und Boardinghouses	987 026	-1,0	43 602	+13,2
117	Ferienhäuser, -wohnungen, -zentren	243 439	+6,7	77 770	+20,8
118	Hütten, Jugendherbergen u. Ä.	636 393	+2,3	67 046	+13,9
119	Vorsorge- und Reha-Kliniken	151 419	+1,5	267	+6,8
120	Campingplätze	292 084	-10,0	50 451	-8,5

nach Reisegebieten und Betriebsarten

August 2005

Übernachtungen				Mittlere Aufenthaltsdauer ²⁾		Mittlere Auslastung der angebotenen Betten ³⁾	Lfd. Nr.
aller Gäste	Veränderung ¹⁾	ausländischer Gäste	Veränderung ¹⁾	aller Gäste	ausländischer Gäste		
1 361 014	-4,5	172 763	+3,1	2,6	2,2	32,3	61
520 395	+6,2	122 668	+2,0	1,8	2,1	28,3	62
8 128	-20,6	1 262	+17,5	2,7	3,3	16,9	63
5 500	-23,2	366	-26,8	3,5	5,9	20,5	64
143 874	-5,4	28 719	-9,0	1,9	2,5	29,0	65
231 376	-15,8	8 975	+37,8	2,5	3,3	32,3	66
4 174	-4,4	1 214	-28,3	3,0	4,2	16,4	67
131 571	+0,4	8 617	+110,0	2,3	2,6	37,6	68
299 401	+4,0	241	-63,3	23,6	24,1	86,7	69
16 595	-75,3	701	-45,1	3,0	2,3	.	70
1 461 527	+4,6	264 543	+14,4	2,0	2,3	35,2	71
760 186	+8,3	158 720	+17,1	1,8	2,2	34,8	72
19 074	-9,0	1 452	-20,3	2,4	2,0	14,0	73
9 984	-19,5	576	-60,8	2,5	3,7	36,2	74
255 979	-1,6	56 427	-5,4	2,0	2,5	36,6	75
321 623	+1,9	30 661	+47,9	2,6	3,2	42,8	76
.	77
63 532	+15,5	14 638	+36,9	2,2	3,0	44,2	78
.	79
11 641	+126,0	2 069	+66,5	2,5	2,0	.	80
3 212 289	+13,2	1 043 215	+15,2	1,9	2,1	41,6	81
1 768 898	+14,4	617 149	+14,9	1,7	2,0	42,5	82
13 680	-3,2	2 067	-16,0	2,4	2,9	16,9	83
.	84
999 778	+15,9	281 875	+17,6	1,9	2,2	41,3	85
.	86
.	87
.	88
-	-	-	-	-	-	-	89
.	90
2 261 954	+5,3	831 783	+4,9	1,8	2,0	37,9	91
1 341 632	+4,5	550 710	+6,3	1,7	1,9	39,8	92
.	93
8 097	-2,4	818	-58,1	3,6	3,8	30,8	94
781 363	+7,8	265 747	+3,1	2,0	2,3	34,9	95
.	96
.	97
.	98
-	-	-	-	-	-	-	99
.	100
2 773 013	+2,9	428 688	-0,6	2,0	2,0	33,9	101
1 520 082	+2,1	300 236	+1,2	1,7	2,0	35,8	102
41 312	+9,8	4 275	+1,0	2,3	3,9	21,6	103
11 006	-40,0	2 897	+133,6	2,8	2,6	26,9	104
557 840	+2,7	103 308	-7,0	1,8	2,0	31,9	105
308 626	+14,1	4 319	+7,0	2,7	3,0	37,1	106
3 842	-10,3	292	-83,8	4,5	5,8	18,3	107
138 894	-10,0	11 359	+9,7	2,1	2,8	32,9	108
164 292	+5,6	-	-	19,7	-	60,6	109
27 119	+15,6	2 002	+14,3	2,7	2,3	.	110
25 439 468	+2,5	4 734 542	+7,5	2,4	2,3	34,2	111
10 776 624	+5,7	2 834 598	+8,8	1,8	2,1	34,5	112
403 511	-2,1	57 601	-6,2	2,4	2,8	18,8	113
784 353	-7,0	51 809	+2,7	4,3	3,5	31,8	114
3 723 773	+7,7	934 504	+6,7	1,9	2,2	34,7	115
2 937 171	-1,0	155 484	+20,5	3,0	3,6	38,9	116
1 008 932	-8,7	360 506	-1,9	4,1	4,6	32,8	117
1 438 278	+1,7	153 665	+25,2	2,3	2,3	37,1	118
3 440 247	+0,1	6 788	+11,2	22,7	25,4	73,2	119
926 579	-5,5	179 587	-3,8	3,2	3,6	.	120

3.4 Leistung der Beherbergungsstätten nach Reisegebieten und Herkunftsländern

Januar bis August 2005

Reisegebiet Herkunftsland (ständiger Wohnsitz)	Ankünfte		Übernachtungen			Mittlere Aufenthalts- dauer ³⁾
	aller Gäste	Verän- derung ¹⁾	aller Gäste	Verän- derung ¹⁾	Anteil ²⁾	
Eifel und Region Aachen	586 231	+3,1	1 501 942	+1,6	100	2,6
Bundesrepublik Deutschland	466 419	+0,2	1 217 786	-1,3	81,1	2,6
Ausland	119 812	+15,9	284 156	+16,0	18,9	2,4
Europa	103 598	+15,8	229 161	+12,1	80,6	2,2
EU-Länder	89 833	+14,7	197 948	+10,6	69,7	2,2
Belgien	21 125	+16,0	49 271	+6,0	17,3	2,3
Dänemark	2 825	+24,4	3 797	+7,0	1,3	1,3
Finnland	1 080	+11,9	2 379	+18,1	0,8	2,2
Frankreich	8 248	+9,9	15 229	+14,4	5,4	1,8
Griechenland	779	+17,0	2 454	+24,7	0,9	3,2
Vereinigtes Königreich	13 359	+11,3	27 467	+15,1	9,7	2,1
Republik Irland	368	+0,3	938	+18,1	0,3	2,5
Italien	6 102	+68,5	13 653	+77,0	4,8	2,2
Luxemburg	990	+19,9	2 014	+12,0	0,7	2,0
Niederlande	26 228	+4,7	62 682	-0,9	22,1	2,4
Österreich	2 585	+11,6	5 458	+20,7	1,9	2,1
Portugal	456	+47,6	1 470	+100,0	0,5	3,2
Schweden	2 354	+4,1	3 745	-3,7	1,3	1,6
Spanien	3 334	+69,8	7 391	+45,4	2,6	2,2
Baltische Staaten	1 125	+86,6	2 485	+67,1	0,9	2,2
Island	158	+295,0	717	x	0,3	4,5
Norwegen	1 608	+172,1	3 100	+171,9	1,1	1,9
Polen	2 243	+8,1	4 225	-2,5	1,5	1,9
Russland	979	-15,5	2 652	-7,0	0,9	2,7
Schweiz	2 685	+19,0	5 730	+36,5	2,0	2,1
Tschechische Republik	1 203	+33,1	2 510	+12,1	0,9	2,1
Türkei	877	+22,8	1 910	+14,2	0,7	2,2
Ungarn	1 151	+71,8	2 597	+45,8	0,9	2,3
Sonstige europäische Länder	1 736	-18,5	5 287	-8,1	1,9	3,0
Afrika	856	+54,2	2 796	+67,7	1,0	3,3
Republik Südafrika	324	+13,3	1 247	+34,8	0,4	3,8
Sonstige afrikanische Länder	532	+97,8	1 549	+108,8	0,5	2,9
Asien	6 004	+9,9	23 824	+25,7	8,4	4,0
Arabische Golfstaaten	1 192	+6,7	9 340	+64,9	3,3	7,8
Volksrepublik China und Hongkong	1 703	+56,8	4 567	+51,2	1,6	2,7
Israel	372	-40,5	1 660	-51,1	0,6	4,5
Japan	1 071	-20,1	2 955	-5,6	1,0	2,8
Südkorea	409	+43,0	1 194	+74,6	0,4	2,9
Taiwan	124	-34,0	439	-46,4	0,2	3,5
Sonstige asiatische Länder	1 133	+38,5	3 669	+64,1	1,3	3,2
Amerika	6 001	-0,2	18 727	+17,8	6,6	3,1
Kanada	656	+0,5	2 069	+24,6	0,7	3,2
USA	4 588	-3,2	14 179	+16,3	5,0	3,1
Mittelamerika und Karibik	147	+34,9	443	+59,9	0,2	3,0
Brasilien	281	+8,9	990	+8,6	0,3	3,5
Sonstige südamerikanische Länder	329	+29,5	1 046	+22,8	0,4	3,2
Australien, Neuseeland und Ozeanien	681	+117,6	1 786	+93,5	0,6	2,6
Ohne Angabe	2 672	+69,7	7 862	+153,8	2,8	2,9

1) Veränderung gegenüber dem Vorjahreszeitraum in % – 2) Bei Übernachtungen von Gästen aus der Bundesrepublik Deutschland und dem Ausland: Anteil an allen Übernachtungen im Bundesgebiet; sonst: Anteil an allen Übernachtungen am Ausland zusammen. – 3) mittlere Aufenthaltsdauer in Tagen = Übernachtungen / Ankünfte

Noch: 3.4 Leistung der Beherbergungsstätten nach Reisegebieten und Herkunftsländern

Januar bis August 2005

Reisegebiet Herkunftsland (ständiger Wohnsitz)	Ankünfte		Übernachtungen			Mittlere Aufenthalts- dauer ³⁾
	aller Gäste	Verän- derung ¹⁾	aller Gäste	Verän- derung ¹⁾	Anteil ²⁾	
Niederrhein	1 030 345	+3,1	2 182 352	+1,5	100	2,1
Bundesrepublik Deutschland	843 598	+2,7	1 772 168	+1,2	81,2	2,1
Ausland	186 747	+5,0	410 184	+2,4	18,8	2,2
Europa	153 593	+4,3	317 721	+2,5	77,5	2,1
EU-Länder	126 762	+2,8	255 594	+1,3	62,3	2,0
Belgien	8 599	+2,9	14 811	-11,2	3,6	1,7
Dänemark	5 702	-4,3	12 921	+9,1	3,2	2,3
Finnland	966	-32,9	2 144	-18,6	0,5	2,2
Frankreich	9 054	-9,1	17 909	-17,2	4,4	2,0
Griechenland	1 058	-	2 905	+2,4	0,7	2,7
Vereinigtes Königreich	16 970	-4,2	38 234	-8,3	9,3	2,3
Republik Irland	890	+41,5	2 107	+45,0	0,5	2,4
Italien	7 404	+4,9	16 782	-1,2	4,1	2,3
Luxemburg	1 060	+32,7	1 904	+45,5	0,5	1,8
Niederlande	58 356	+4,6	106 397	+5,0	25,9	1,8
Österreich	6 290	+3,4	15 157	-4,4	3,7	2,4
Portugal	1 118	+40,6	2 578	+29,0	0,6	2,3
Schweden	4 460	+14,4	8 226	+28,4	2,0	1,8
Spanien	4 835	+28,6	13 519	+39,0	3,3	2,8
Baltische Staaten	699	-8,1	1 565	-23,2	0,4	2,2
Island	44	-62,7	97	-73,2	-	2,2
Norwegen	1 301	-0,9	2 555	-15,7	0,6	2,0
Polen	3 939	+3,5	9 518	+3,5	2,3	2,4
Russland	2 713	+16,0	9 295	+11,3	2,3	3,4
Schweiz	8 030	+15,2	14 272	+8,3	3,5	1,8
Tschechische Republik	2 271	+3,9	5 843	-1,0	1,4	2,6
Türkei	3 038	-3,4	6 346	-10,2	1,5	2,1
Ungarn	1 811	+113,8	3 897	+96,9	1,0	2,2
Sonstige europäische Länder	2 985	+19,1	8 739	+36,8	2,1	2,9
Afrika	963	-34,4	2 941	-25,4	0,7	3,1
Republik Südafrika	301	-10,9	904	-9,8	0,2	3,0
Sonstige afrikanische Länder	662	-41,4	2 037	-30,8	0,5	3,1
Asien	7 848	-12,7	26 571	-9,5	6,5	3,4
Arabische Golfstaaten	520	-3,3	1 669	-11,7	0,4	3,2
Volksrepublik China und Hongkong	2 137	+7,7	7 293	-20,9	1,8	3,4
Israel	525	+6,3	1 471	+5,9	0,4	2,8
Japan	1 851	+2,4	6 293	-1,0	1,5	3,4
Südkorea	656	+14,9	1 866	+15,3	0,5	2,8
Taiwan	332	-0,9	1 485	+6,4	0,4	4,5
Sonstige asiatische Länder	1 827	-44,0	6 494	-13,1	1,6	3,6
Amerika	9 874	+0,3	33 904	-6,5	8,3	3,4
Kanada	1 150	+3,6	4 543	+2,7	1,1	4,0
USA	7 419	-	25 055	-2,1	6,1	3,4
Mittelamerika und Karibik	367	-10,0	1 355	-37,5	0,3	3,7
Brasilien	499	-9,3	1 585	-42,7	0,4	3,2
Sonstige südamerikanische Länder	439	+21,3	1 366	+2,9	0,3	3,1
Australien, Neuseeland und Ozeanien	1 253	+73,8	3 594	+75,1	0,9	2,9
Ohne Angabe	13 216	+37,6	25 453	+34,2	6,2	1,9

Noch: 3.4 Leistung der Beherbergungsstätten nach Reisegebieten und Herkunftsländern

Januar bis August 2005

Reisegebiet Herkunftsland (ständiger Wohnsitz)	Ankünfte		Übernachtungen			Mittlere Aufenthalts- dauer ³⁾
	aller Gäste	Verän- derung ¹⁾	aller Gäste	Verän- derung ¹⁾	Anteil ²⁾	
Münsterland	834 649	+3,2	1 822 813	+1,2	100	2,2
Bundesrepublik Deutschland	744 720	+3,0	1 627 047	+1,0	89,3	2,2
Ausland	89 929	+4,9	195 766	+2,8	10,7	2,2
Europa	76 966	+5,1	164 794	+1,8	84,2	2,1
EU-Länder	62 356	+4,2	127 450	+1,8	65,1	2,0
Belgien	4 424	+5,1	9 118	+10,3	4,7	2,1
Dänemark	6 923	+5,2	8 861	-6,5	4,5	1,3
Finnland	879	-8,6	1 356	-4,5	0,7	1,5
Frankreich	4 661	+2,4	8 936	+5,7	4,6	1,9
Griechenland	355	-18,2	731	-18,6	0,4	2,1
Vereinigtes Königreich	7 535	+32,4	14 559	+27,4	7,4	1,9
Republik Irland	271	-3,2	611	+27,0	0,3	2,3
Italien	2 827	+19,5	5 229	+21,7	2,7	1,8
Luxemburg	716	-0,6	1 270	-12,5	0,6	1,8
Niederlande	24 682	-5,0	60 314	-6,4	30,8	2,4
Österreich	2 389	-3,3	4 875	-6,4	2,5	2,0
Portugal	368	-3,2	863	-1,3	0,4	2,3
Schweden	3 246	-9,3	4 505	-7,5	2,3	1,4
Spanien	3 080	+87,3	6 222	+71,2	3,2	2,0
Baltische Staaten	855	+30,9	1 969	+18,8	1,0	2,3
Island	83	+38,3	145	+11,5	0,1	1,7
Norwegen	1 699	+10,2	2 542	-7,1	1,3	1,5
Polen	4 155	+4,0	12 542	-15,2	6,4	3,0
Russland	1 167	-3,7	3 446	-15,9	1,8	3,0
Schweiz	3 044	+19,3	6 323	+41,3	3,2	2,1
Tschechische Republik	983	+21,1	2 953	+51,5	1,5	3,0
Türkei	549	-6,5	1 075	-18,4	0,5	2,0
Ungarn	607	-21,7	1 908	-0,2	1,0	3,1
Sonstige europäische Länder	1 468	+21,0	4 441	+22,0	2,3	3,0
Afrika	287	-20,7	817	-48,0	0,4	2,8
Republik Südafrika	126	-5,3	290	-3,0	0,1	2,3
Sonstige afrikanische Länder	161	-29,7	527	-58,6	0,3	3,3
Asien	2 900	+21,5	7 487	+11,0	3,8	2,6
Arabische Golfstaaten	623	+111,2	1 405	+81,5	0,7	2,3
Volksrepublik China und Hongkong	540	+8,0	1 536	-10,2	0,8	2,8
Israel	221	-1,8	459	-8,9	0,2	2,1
Japan	793	+11,4	1 613	+0,1	0,8	2,0
Südkorea	160	+4,6	527	+9,8	0,3	3,3
Taiwan	99	+73,7	212	+47,2	0,1	2,1
Sonstige asiatische Länder	464	+4,3	1 735	+14,2	0,9	3,7
Amerika	4 971	+9,1	12 995	+15,7	6,6	2,6
Kanada	397	+16,8	948	+18,8	0,5	2,4
USA	3 886	+2,7	9 538	+3,3	4,9	2,5
Mittelamerika und Karibik	135	+31,1	1 146	+467,3	0,6	8,5
Brasilien	349	+67,8	906	+65,6	0,5	2,6
Sonstige südamerikanische Länder	204	+68,6	457	+2,0	0,2	2,2
Australien, Neuseeland und Ozeanien	403	+33,0	907	+30,1	0,5	2,3
Ohne Angabe	4 402	-9,0	8 766	+4,9	4,5	2,0

Noch: 3.4 Leistung der Beherbergungsstätten nach Reisegebieten und Herkunftsländern

Januar bis August 2005

Reisegebiet Herkunftsland (ständiger Wohnsitz)	Ankünfte		Übernachtungen			Mittlere Aufenthalts- dauer ³⁾
	aller Gäste	Verän- derung ¹⁾	aller Gäste	Verän- derung ¹⁾	Anteil ²⁾	
Teutoburger Wald	1 112 380	+3,1	4 215 839	+0,6	100	3,8
Bundesrepublik Deutschland	990 729	+2,3	3 902 027	-	92,6	3,9
Ausland	121 651	+9,9	313 812	+8,5	7,4	2,6
Europa	101 354	+8,0	264 292	+6,8	84,2	2,6
EU-Länder	76 872	+7,5	206 106	+7,5	65,7	2,7
Belgien	5 239	+7,1	9 679	-14,0	3,1	1,8
Dänemark	5 013	-1,7	12 126	-4,4	3,9	2,4
Finnland	1 185	+6,9	2 144	-8,0	0,7	1,8
Frankreich	6 799	-2,3	12 159	-11,2	3,9	1,8
Griechenland	761	+7,2	1 943	-8,7	0,6	2,6
Vereinigtes Königreich	13 489	+9,0	30 863	+12,2	9,8	2,3
Republik Irland	643	-4,2	1 376	-6,3	0,4	2,1
Italien	4 971	+13,8	9 933	+3,6	3,2	2,0
Luxemburg	557	+3,7	1 302	+10,5	0,4	2,3
Niederlande	27 479	+13,6	101 792	+16,9	32,4	3,7
Österreich	3 892	-1,0	7 810	-16,6	2,5	2,0
Portugal	821	-9,5	2 201	-21,0	0,7	2,7
Schweden	3 010	-11,3	5 381	+3,0	1,7	1,8
Spanien	3 013	+25,6	7 397	+35,0	2,4	2,5
Baltische Staaten	1 152	+36,8	2 799	+12,5	0,9	2,4
Island	68	-46,0	147	-40,2	-	2,2
Norwegen	1 199	-1,0	2 078	-4,8	0,7	1,7
Polen	5 861	+4,0	17 540	+0,6	5,6	3,0
Russland	4 243	+6,7	8 710	+11,9	2,8	2,1
Schweiz	4 379	+11,7	8 272	+14,7	2,6	1,9
Tschechische Republik	2 538	+23,4	5 115	+1,3	1,6	2,0
Türkei	1 198	+35,5	2 896	+36,7	0,9	2,4
Ungarn	1 108	-5,5	3 396	-2,4	1,1	3,1
Sonstige europäische Länder	2 736	+11,8	7 233	-5,3	2,3	2,6
Afrika	824	+65,1	3 231	+139,0	1,0	3,9
Republik Südafrika	301	+22,4	790	+12,7	0,3	2,6
Sonstige afrikanische Länder	523	+106,7	2 441	+275,0	0,8	4,7
Asien	6 122	+12,7	16 408	+2,1	5,2	2,7
Arabische Golfstaaten	427	+13,3	1 200	+25,7	0,4	2,8
Volksrepublik China und Hongkong	1 379	+18,3	4 249	+12,9	1,4	3,1
Israel	484	+76,6	1 374	+57,6	0,4	2,8
Japan	1 575	+25,5	4 325	+11,8	1,4	2,7
Südkorea	520	-11,6	1 115	-11,9	0,4	2,1
Taiwan	288	-6,8	792	-10,4	0,3	2,8
Sonstige asiatische Länder	1 449	-1,0	3 353	-24,9	1,1	2,3
Amerika	5 699	+8,7	15 467	+5,9	4,9	2,7
Kanada	512	-15,5	1 568	-1,7	0,5	3,1
USA	4 467	+13,8	11 309	+8,5	3,6	2,5
Mittelamerika und Karibik	183	+7,0	532	-28,8	0,2	2,9
Brasilien	310	-5,2	1 506	+22,9	0,5	4,9
Sonstige südamerikanische Länder	227	+6,1	552	-10,5	0,2	2,4
Australien, Neuseeland und Ozeanien	454	+8,4	1 295	+37,6	0,4	2,9
Ohne Angabe	7 198	+36,4	13 119	+46,4	4,2	1,8

Noch: 3.4 Leistung der Beherbergungsstätten nach Reisegebieten und Herkunftsländern

Januar bis August 2005

Reisegebiet Herkunftsland (ständiger Wohnsitz)	Ankünfte		Übernachtungen			Mittlere Aufenthalts- dauer ³⁾
	aller Gäste	Verän- derung ¹⁾	aller Gäste	Verän- derung ¹⁾	Anteil ²⁾	
Sauerland	1 173 652	+4,7	4 047 315	-1,3	100	3,4
Bundesrepublik Deutschland	961 187	+2,5	3 300 647	-2,5	81,6	3,4
Ausland	212 465	+16,3	746 668	+4,7	18,4	3,5
Europa	203 915	+16,9	726 910	+5,1	97,4	3,6
EU-Länder	195 385	+17,5	695 667	+5,9	93,2	3,6
Belgien	17 757	+16,6	62 765	+6,1	8,4	3,5
Dänemark	1 866	-6,7	5 351	-15,4	0,7	2,9
Finnland	442	-11,1	814	-11,8	0,1	1,8
Frankreich	2 588	+11,3	5 957	+12,5	0,8	2,3
Griechenland	167	-5,6	431	-2,0	0,1	2,6
Vereinigtes Königreich	2 757	-2,2	6 428	-8,1	0,9	2,3
Republik Irland	204	-4,2	421	+7,1	0,1	2,1
Italien	1 891	+2,0	4 671	+9,4	0,6	2,5
Luxemburg	417	+42,8	966	+22,1	0,1	2,3
Niederlande	161 183	+18,0	592 184	+5,5	79,3	3,7
Österreich	3 080	+56,3	8 276	+79,5	1,1	2,7
Portugal	332	+19,9	877	+2,2	0,1	2,6
Schweden	1 156	+4,2	2 001	+3,5	0,3	1,7
Spanien	1 545	+61,9	4 525	+37,0	0,6	2,9
Baltische Staaten	279	-0,4	599	-15,0	0,1	2,1
Island	84	+64,7	347	+204,4	-	4,1
Norwegen	489	+26,7	842	+8,2	0,1	1,7
Polen	2 580	+25,9	14 219	+11,7	1,9	5,5
Russland	596	+40,6	1 749	+11,3	0,2	2,9
Schweiz	1 767	-8,8	5 368	-11,8	0,7	3,0
Tschechische Republik	1 317	-22,0	3 271	-60,5	0,4	2,5
Türkei	278	+17,3	938	+5,3	0,1	3,4
Ungarn	401	+28,5	1 609	+35,1	0,2	4,0
Sonstige europäische Länder	739	-8,9	2 301	-6,0	0,3	3,1
Afrika	153	+14,2	356	-14,0	-	2,3
Republik Südafrika	87	+42,6	175	-20,8	-	2,0
Sonstige afrikanische Länder	66	-9,6	181	-6,2	-	2,7
Asien	2 130	+10,2	5 000	-9,1	0,7	2,3
Arabische Golfstaaten	80	-14,0	234	-17,0	-	2,9
Volksrepublik China und Hongkong	616	+12,8	1 929	-14,0	0,3	3,1
Israel	117	+46,3	324	+16,5	-	2,8
Japan	456	-18,7	989	-16,5	0,1	2,2
Südkorea	113	-17,5	290	+0,7	-	2,6
Taiwan	114	-3,4	232	-4,9	-	2,0
Sonstige asiatische Länder	634	+59,7	1 002	+2,2	0,1	1,6
Amerika	2 809	+7,8	7 620	+0,2	1,0	2,7
Kanada	246	-5,4	827	-2,8	0,1	3,4
USA	1 689	+10,9	4 797	+3,4	0,6	2,8
Mittelamerika und Karibik	575	-1,7	1 195	-4,7	0,2	2,1
Brasilien	63	-61,3	187	-67,2	-	3,0
Sonstige südamerikanische Länder	236	+214,7	614	+110,3	0,1	2,6
Australien, Neuseeland und Ozeanien	145	+14,2	322	-20,9	-	2,2
Ohne Angabe	3 313	-1,6	6 460	-13,8	0,9	1,9

Noch: 3.4 Leistung der Beherbergungsstätten nach Reisegebieten und Herkunftsländern

Januar bis August 2005

Reisegebiet Herkunftsland (ständiger Wohnsitz)	Ankünfte		Übernachtungen			Mittlere Aufenthalts- dauer ³⁾
	aller Gäste	Verän- derung ¹⁾	aller Gäste	Verän- derung ¹⁾	Anteil ²⁾	
Siegerland-Wittgenstein	142 708	+3,3	599 410	+1,3	100	4,2
Bundesrepublik Deutschland	124 766	+2,6	556 446	+0,6	92,8	4,5
Ausland	17 942	+8,3	42 964	+11,7	7,2	2,4
Europa	13 944	+3,8	30 440	+9,1	70,9	2,2
EU-Länder	10 699	+3,5	22 856	+4,2	53,2	2,1
Belgien	1 111	+25,8	2 628	+40,9	6,1	2,4
Dänemark	348	+8,1	584	+22,2	1,4	1,7
Finnland	142	-13,4	215	-7,3	0,5	1,5
Frankreich	917	+5,8	1 306	-1,3	3,0	1,4
Griechenland	41	-35,9	72	-15,3	0,2	1,8
Vereinigtes Königreich	1 155	+11,1	1 827	+3,9	4,3	1,6
Republik Irland	29	-23,7	52	-47,5	0,1	1,8
Italien	628	-8,5	1 344	+23,0	3,1	2,1
Luxemburg	153	+128,4	230	+139,6	0,5	1,5
Niederlande	4 779	-0,2	12 074	-2,1	28,1	2,5
Österreich	658	+1,7	1 078	-16,7	2,5	1,6
Portugal	27	-38,6	41	-43,8	0,1	1,5
Schweden	441	+29,7	650	+13,0	1,5	1,5
Spanien	270	-31,1	755	+19,1	1,8	2,8
Baltische Staaten	52	+30,0	111	+85,0	0,3	2,1
Island	9	+28,6	19	+46,2	-	2,1
Norwegen	151	+81,9	222	+70,8	0,5	1,5
Polen	971	-3,3	2 219	+16,2	5,2	2,3
Russland	251	-29,7	580	-29,4	1,3	2,3
Schweiz	683	+13,3	1 074	+10,2	2,5	1,6
Tschechische Republik	366	-1,3	1 103	+16,2	2,6	3,0
Türkei	130	+23,8	742	+256,7	1,7	5,7
Ungarn	334	+46,5	773	+90,4	1,8	2,3
Sonstige europäische Länder	298	+2,4	741	+53,4	1,7	2,5
Afrika	66	-35,3	224	-33,7	0,5	3,4
Republik Südafrika	4	-84,0	6	-86,4	-	1,5
Sonstige afrikanische Länder	62	-19,5	218	-25,9	0,5	3,5
Asien	1 662	-2,7	7 401	+2,0	17,2	4,5
Arabische Golfstaaten	93	+10,7	337	-10,6	0,8	3,6
Volksrepublik China und Hongkong	906	-4,2	5 234	-2,8	12,2	5,8
Israel	81	-28,9	150	-40,7	0,3	1,9
Japan	199	-6,6	479	+15,1	1,1	2,4
Südkorea	116	-32,9	314	-30,1	0,7	2,7
Taiwan	35	-25,5	259	+139,8	0,6	7,4
Sonstige asiatische Länder	232	+77,1	628	+136,1	1,5	2,7
Amerika	976	+11,9	2 379	+19,1	5,5	2,4
Kanada	81	-17,3	188	-51,7	0,4	2,3
USA	778	+15,9	1 938	+38,8	4,5	2,5
Mittelamerika und Karibik	20	+300,0	43	+377,8	0,1	2,2
Brasilien	59	+3,5	122	+19,6	0,3	2,1
Sonstige südamerikanische Länder	38	-7,3	88	-13,7	0,2	2,3
Australien, Neuseeland und Ozeanien	55	-17,9	96	-13,5	0,2	1,7
Ohne Angabe	1 239	+221,8	2 424	+182,2	5,6	2,0

Noch: 3.4 Leistung der Beherbergungsstätten nach Reisegebieten und Herkunftsländern

Januar bis August 2005

Reisegebiet Herkunftsland (ständiger Wohnsitz)	Ankünfte		Übernachtungen			Mittlere Aufenthalts- dauer ³⁾
	aller Gäste	Verän- derung ¹⁾	aller Gäste	Verän- derung ¹⁾	Anteil ²⁾	
Bergisches Land	532 240	-5,9	1 361 014	-4,5	100	2,6
Bundesrepublik Deutschland	453 983	-7,5	1 188 251	-5,5	87,3	2,6
Ausland	78 257	+5,1	172 763	+3,1	12,7	2,2
Europa	62 103	+6,7	128 779	+6,6	74,5	2,1
EU-Länder	47 181	+4,3	95 196	+5,6	55,1	2,0
Belgien	3 546	-4,5	7 029	-4,4	4,1	2,0
Dänemark	3 388	+2,8	5 557	+0,4	3,2	1,6
Finnland	767	+2,1	1 351	+5,7	0,8	1,8
Frankreich	7 526	+5,1	13 431	+0,5	7,8	1,8
Griechenland	687	+7,2	1 655	-21,6	1,0	2,4
Vereinigtes Königreich	7 992	-4,6	16 143	+0,9	9,3	2,0
Republik Irland	211	-22,4	490	-41,1	0,3	2,3
Italien	5 500	+31,4	13 278	+37,1	7,7	2,4
Luxemburg	484	+4,3	925	-12,7	0,5	1,9
Niederlande	6 444	-0,6	13 552	+3,5	7,8	2,1
Österreich	2 497	-6,5	5 510	-15,3	3,2	2,2
Portugal	474	-6,5	1 274	+14,5	0,7	2,7
Schweden	3 994	-4,4	5 712	-4,2	3,3	1,4
Spanien	3 671	+45,0	9 289	+48,9	5,4	2,5
Baltische Staaten	275	-35,9	598	-30,1	0,3	2,2
Island	80	+35,6	113	-11,7	0,1	1,4
Norwegen	765	+3,0	1 063	-14,2	0,6	1,4
Polen	3 056	+20,3	7 004	+14,9	4,1	2,3
Russland	1 830	+56,8	4 720	+37,3	2,7	2,6
Schweiz	3 153	-3,3	6 093	-12,5	3,5	1,9
Tschechische Republik	1 428	+0,4	3 228	+3,4	1,9	2,3
Türkei	1 382	+30,1	2 850	-8,9	1,6	2,1
Ungarn	926	+22,5	1 979	+9,4	1,1	2,1
Sonstige europäische Länder	2 027	+35,0	5 935	+51,6	3,4	2,9
Afrika	512	-7,1	1 554	-15,1	0,9	3,0
Republik Südafrika	190	+2,2	663	+5,9	0,4	3,5
Sonstige afrikanische Länder	322	-11,8	891	-26,1	0,5	2,8
Asien	5 039	-17,6	16 248	-16,8	9,4	3,2
Arabische Golfstaaten	674	+22,1	2 544	-7,6	1,5	3,8
Volksrepublik China und Hongkong	1 586	-45,2	5 564	-31,4	3,2	3,5
Israel	436	+29,8	1 216	+42,9	0,7	2,8
Japan	987	+2,0	2 846	+3,3	1,6	2,9
Südkorea	149	-43,3	461	-11,7	0,3	3,1
Taiwan	104	-20,6	251	-45,6	0,1	2,4
Sonstige asiatische Länder	1 103	+13,4	3 366	-17,2	1,9	3,1
Amerika	6 264	-1,5	17 300	-5,2	10,0	2,8
Kanada	513	+31,2	1 272	+33,2	0,7	2,5
USA	4 779	-2,1	12 742	-7,0	7,4	2,7
Mittelamerika und Karibik	293	+14,5	726	-10,5	0,4	2,5
Brasilien	443	-22,6	1 521	-17,1	0,9	3,4
Sonstige südamerikanische Länder	236	-8,2	1 039	+9,0	0,6	4,4
Australien, Neuseeland und Ozeanien	278	-23,0	817	+4,3	0,5	2,9
Ohne Angabe	4 061	+39,9	8 065	+27,1	4,7	2,0

Noch: 3.4 Leistung der Beherbergungsstätten nach Reisegebieten und Herkunftsländern

Januar bis August 2005

Reisegebiet Herkunftsland (ständiger Wohnsitz)	Ankünfte		Übernachtungen			Mittlere Aufenthalts- dauer ³⁾
	aller Gäste	Verän- derung ¹⁾	aller Gäste	Verän- derung ¹⁾	Anteil ²⁾	
Bonn und Rhein-Sieg-Kreis	724 179	+8,9	1 461 527	+4,6	100	2,0
Bundesrepublik Deutschland	611 381	+7,8	1 196 984	+2,7	81,9	2,0
Ausland	112 798	+15,3	264 543	+14,4	18,1	2,3
Europa	81 429	+13,0	174 551	+16,8	66,0	2,1
EU-Länder	63 120	+14,1	129 061	+18,6	48,8	2,0
Belgien	10 183	+33,1	19 061	+17,4	7,2	1,9
Dänemark	1 228	-4,2	2 543	-5,5	1,0	2,1
Finnland	850	+3,3	2 084	+33,5	0,8	2,5
Frankreich	6 779	-0,2	13 680	+4,2	5,2	2,0
Griechenland	639	+4,9	1 661	+9,4	0,6	2,6
Vereinigtes Königreich	14 282	+9,3	28 809	+17,7	10,9	2,0
Republik Irland	690	+38,3	1 906	+27,5	0,7	2,8
Italien	6 348	+25,9	15 298	+52,4	5,8	2,4
Luxemburg	1 166	+51,8	2 069	+54,4	0,8	1,8
Niederlande	10 634	+15,7	19 666	+15,9	7,4	1,8
Österreich	4 707	+13,7	9 662	+9,8	3,7	2,1
Portugal	464	-19,2	1 123	-2,5	0,4	2,4
Schweden	1 569	-1,3	3 102	+2,1	1,2	2,0
Spanien	3 581	+8,8	8 397	+31,9	3,2	2,3
Baltische Staaten	830	+19,4	2 367	+13,1	0,9	2,9
Island	121	-28,0	290	-37,9	0,1	2,4
Norwegen	1 080	+14,2	2 010	+4,6	0,8	1,9
Polen	1 894	+23,5	6 253	+49,7	2,4	3,3
Russland	1 699	-23,8	5 879	-12,6	2,2	3,5
Schweiz	5 273	+15,1	9 964	+17,0	3,8	1,9
Tschechische Republik	1 980	+28,6	4 235	+24,2	1,6	2,1
Türkei	1 306	-3,9	3 621	-6,5	1,4	2,8
Ungarn	1 294	+11,6	3 247	+16,4	1,2	2,5
Sonstige europäische Länder	2 832	+12,7	7 624	+14,2	2,9	2,7
Afrika	1 914	+14,7	5 641	-13,3	2,1	2,9
Republik Südafrika	355	+42,6	1 134	+24,8	0,4	3,2
Sonstige afrikanische Länder	1 559	+9,8	4 507	-19,4	1,7	2,9
Asien	13 618	+26,6	39 543	+4,8	14,9	2,9
Arabische Golfstaaten	2 751	+64,7	15 527	+26,5	5,9	5,6
Volksrepublik China und Hongkong	3 807	+31,6	6 124	-22,7	2,3	1,6
Israel	526	-7,9	1 108	-21,0	0,4	2,1
Japan	2 200	-0,4	5 528	-4,6	2,1	2,5
Südkorea	618	+11,6	1 371	+11,2	0,5	2,2
Taiwan	254	-1,2	673	-14,6	0,3	2,6
Sonstige asiatische Länder	3 462	+32,8	9 212	+10,7	3,5	2,7
Amerika	12 113	+25,0	35 262	+22,2	13,3	2,9
Kanada	1 112	+20,5	3 885	+39,1	1,5	3,5
USA	8 359	+22,1	24 828	+25,5	9,4	3,0
Mittelamerika und Karibik	746	+81,1	1 756	+11,4	0,7	2,4
Brasilien	481	+12,4	1 290	+6,2	0,5	2,7
Sonstige südamerikanische Länder	1 415	+30,5	3 503	+0,4	1,3	2,5
Australien, Neuseeland und Ozeanien	690	+25,9	2 474	+35,4	0,9	3,6
Ohne Angabe	3 034	-3,4	7 072	+4,3	2,7	2,3

Noch: 3.4 Leistung der Beherbergungsstätten nach Reisegebieten und Herkunftsländern

Januar bis August 2005

Reisegebiet Herkunftsland (ständiger Wohnsitz)	Ankünfte		Übernachtungen			Mittlere Aufenthalts- dauer ³⁾
	aller Gäste	Verän- derung ¹⁾	aller Gäste	Verän- derung ¹⁾	Anteil ²⁾	
Köln und Region	1 723 008	+13,2	3 212 289	+13,2	100	1,9
Bundesrepublik Deutschland	1 225 485	+13,1	2 169 074	+12,3	67,5	1,8
Ausland	497 523	+13,4	1 043 215	+15,2	32,5	2,1
Europa	358 743	+14,4	703 564	+14,7	67,4	2,0
EU-Länder	288 568	+15,5	537 102	+14,9	51,5	1,9
Belgien	24 837	+22,9	39 556	+20,6	3,8	1,6
Dänemark	6 470	+11,7	13 170	+11,2	1,3	2,0
Finnland	3 447	+1,7	7 483	+8,7	0,7	2,2
Frankreich	25 291	+6,1	45 784	+4,3	4,4	1,8
Griechenland	3 636	+3,8	8 577	-5,2	0,8	2,4
Vereinigtes Königreich	91 620	+18,5	161 664	+19,0	15,5	1,8
Republik Irland	3 322	+34,0	6 973	+33,9	0,7	2,1
Italien	31 384	+7,8	73 310	+14,2	7,0	2,3
Luxemburg	5 111	+23,0	7 312	+16,3	0,7	1,4
Niederlande	42 981	+13,6	74 055	+10,9	7,1	1,7
Österreich	17 480	+34,5	33 453	+28,6	3,2	1,9
Portugal	3 395	+8,6	6 479	-	0,6	1,9
Schweden	7 216	+15,2	13 459	+9,3	1,3	1,9
Spanien	22 378	+13,2	45 827	+15,2	4,4	2,0
Baltische Staaten	1 772	+2,5	4 866	+11,4	0,5	2,7
Island	928	+14,9	2 073	-2,2	0,2	2,2
Norwegen	3 816	+11,9	7 453	+11,7	0,7	2,0
Polen	6 287	+18,6	16 702	+34,0	1,6	2,7
Russland	6 928	+0,7	19 081	+0,6	1,8	2,8
Schweiz	22 226	+11,1	43 909	+12,4	4,2	2,0
Tschechische Republik	3 983	+0,4	9 017	+15,4	0,9	2,3
Türkei	9 642	+44,9	24 454	+46,5	2,3	2,5
Ungarn	2 510	+15,2	5 759	+21,1	0,6	2,3
Sonstige europäische Länder	12 083	-5,5	33 148	-0,2	3,2	2,7
Afrika	6 522	-19,1	18 597	-16,0	1,8	2,9
Republik Südafrika	881	-15,7	2 022	-20,3	0,2	2,3
Sonstige afrikanische Länder	5 641	-19,6	16 575	-15,4	1,6	2,9
Asien	49 201	-1,1	113 904	-1,0	10,9	2,3
Arabische Golfstaaten	5 068	+7,5	21 277	+13,9	2,0	4,2
Volksrepublik China und Hongkong	10 750	-9,8	21 623	-4,4	2,1	2,0
Israel	2 157	-5,8	5 372	-13,7	0,5	2,5
Japan	10 671	+11,4	21 702	+8,2	2,1	2,0
Südkorea	1 796	+6,5	3 932	+15,3	0,4	2,2
Taiwan	2 204	-16,4	4 613	-35,7	0,4	2,1
Sonstige asiatische Länder	16 555	-2,3	35 385	-3,9	3,4	2,1
Amerika	54 141	+19,4	147 542	+32,6	14,1	2,7
Kanada	5 125	+35,6	17 569	+105,1	1,7	3,4
USA	40 723	+16,9	107 161	+27,5	10,3	2,6
Mittelamerika und Karibik	2 577	+33,2	6 946	+39,2	0,7	2,7
Brasilien	2 656	+38,1	7 466	+27,2	0,7	2,8
Sonstige südamerikanische Länder	3 060	+6,8	8 400	+7,2	0,8	2,7
Australien, Neuseeland und Ozeanien	4 324	+9,3	10 310	+18,5	1,0	2,4
Ohne Angabe	24 592	+34,6	49 298	+42,2	4,7	2,0

Noch: 3.4 Leistung der Beherbergungsstätten nach Reisegebieten und Herkunftsländern

Januar bis August 2005

Reisegebiet Herkunftsland (ständiger Wohnsitz)	Ankünfte		Übernachtungen			Mittlere Aufenthalts- dauer ³⁾
	aller Gäste	Verän- derung ¹⁾	aller Gäste	Verän- derung ¹⁾	Anteil ²⁾	
Düsseldorf und Kreis Mettmann	1 247 317	+6,3	2 261 954	+5,3	100	1,8
Bundesrepublik Deutschland	840 135	+6,9	1 430 171	+5,6	63,2	1,7
Ausland	407 182	+4,9	831 783	+4,9	36,8	2,0
Europa	284 273	+3,6	545 877	+3,4	65,6	1,9
EU-Länder	224 526	+3,9	418 368	+5,0	50,3	1,9
Belgien	10 269	+4,6	16 052	-5,7	1,9	1,6
Dänemark	5 266	+11,6	10 293	+20,5	1,2	2,0
Finnland	6 498	-19,1	11 808	-21,8	1,4	1,8
Frankreich	23 815	+3,4	41 960	+2,3	5,0	1,8
Griechenland	5 249	+7,1	11 658	-0,3	1,4	2,2
Vereinigtes Königreich	53 370	+2,9	93 181	+4,1	11,2	1,7
Republik Irland	3 706	+16,9	7 985	+20,1	1,0	2,2
Italien	27 694	+11,8	65 021	+21,2	7,8	2,3
Luxemburg	2 642	+22,6	4 070	+27,2	0,5	1,5
Niederlande	34 821	+4,6	58 136	+0,4	7,0	1,7
Österreich	14 580	+6,7	28 393	+5,7	3,4	1,9
Portugal	2 777	-20,5	5 675	-24,6	0,7	2,0
Schweden	11 691	+3,3	19 915	+6,3	2,4	1,7
Spanien	22 148	+0,9	44 221	+8,2	5,3	2,0
Baltische Staaten	1 617	-4,3	3 753	-11,7	0,5	2,3
Island	503	+14,6	1 216	+14,9	0,1	2,4
Norwegen	3 891	+9,1	7 721	+7,8	0,9	2,0
Polen	5 683	+20,1	10 938	+8,8	1,3	1,9
Russland	8 663	+8,6	22 808	+7,6	2,7	2,6
Schweiz	19 352	+0,5	36 606	-2,2	4,4	1,9
Tschechische Republik	3 501	+3,1	7 843	-4,1	0,9	2,2
Türkei	6 069	-8,9	13 468	-11,1	1,6	2,2
Ungarn	2 327	+2,0	4 888	-3,6	0,6	2,1
Sonstige europäische Länder	8 141	-2,3	18 268	-8,5	2,2	2,2
Afrika	3 754	-15,2	9 886	-15,6	1,2	2,6
Republik Südafrika	1 228	-15,5	2 902	-21,4	0,3	2,4
Sonstige afrikanische Länder	2 526	-15,1	6 984	-13,0	0,8	2,8
Asien	51 481	-1,5	131 464	+2,4	15,8	2,6
Arabische Golfstaaten	9 163	-8,0	27 170	+17,9	3,3	3,0
Volksrepublik China und Hongkong	7 477	-2,3	17 849	+1,9	2,1	2,4
Israel	2 067	-12,5	5 037	-21,1	0,6	2,4
Japan	20 953	-4,0	44 808	-16,3	5,4	2,1
Südkorea	2 232	+17,8	10 069	+138,9	1,2	4,5
Taiwan	1 318	+3,0	3 632	+3,5	0,4	2,8
Sonstige asiatische Länder	8 271	+13,5	22 899	+13,6	2,8	2,8
Amerika	37 653	+9,4	95 611	+14,2	11,5	2,5
Kanada	3 392	+21,9	7 196	-8,2	0,9	2,1
USA	28 966	+9,2	68 858	+12,2	8,3	2,4
Mittelamerika und Karibik	1 680	+20,1	6 557	+88,1	0,8	3,9
Brasilien	1 648	+0,8	4 233	-16,2	0,5	2,6
Sonstige südamerikanische Länder	1 967	-5,8	8 767	+47,3	1,1	4,5
Australien, Neuseeland und Ozeanien	2 845	-2,0	7 303	-7,2	0,9	2,6
Ohne Angabe	27 176	+39,1	41 642	+24,5	5,0	1,5

Noch: 3.4 Leistung der Beherbergungsstätten nach Reisegebieten und Herkunftsländern

Januar bis August 2005

Reisegebiet Herkunftsland (ständiger Wohnsitz)	Ankünfte		Übernachtungen			Mittlere Aufenthalts- dauer ³⁾
	aller Gäste	Verän- derung ¹⁾	aller Gäste	Verän- derung ¹⁾	Anteil ²⁾	
Ruhrgebiet	1 408 514	+3,9	2 773 013	+2,9	100	2,0
Bundesrepublik Deutschland	1 197 211	+3,7	2 344 325	+3,5	84,5	2,0
Ausland	211 303	+4,8	428 688	-0,6	15,5	2,0
Europa	175 746	+4,5	341 902	+1,4	79,8	1,9
EU-Länder	126 125	+3,7	240 207	+0,8	56,0	1,9
Belgien	7 744	-10,2	13 280	-13,7	3,1	1,7
Dänemark	5 496	-6,0	9 372	-8,1	2,2	1,7
Finnland	2 604	-9,8	4 916	-4,9	1,1	1,9
Frankreich	12 527	-12,2	22 139	-15,8	5,2	1,8
Griechenland	1 924	-4,8	6 588	+13,2	1,5	3,4
Vereinigtes Königreich	21 320	+11,8	41 423	+2,9	9,7	1,9
Republik Irland	1 042	-4,0	1 929	-7,1	0,4	1,9
Italien	10 598	+4,7	23 908	+4,6	5,6	2,3
Luxemburg	1 783	+16,5	2 896	+17,2	0,7	1,6
Niederlande	28 201	+11,2	53 089	+13,6	12,4	1,9
Österreich	10 072	+6,8	20 867	-8,1	4,9	2,1
Portugal	2 290	-2,7	4 369	-2,5	1,0	1,9
Schweden	12 924	-2,0	18 227	+0,1	4,3	1,4
Spanien	7 600	+28,6	17 204	+9,3	4,0	2,3
Baltische Staaten	2 428	+19,3	5 068	+18,9	1,2	2,1
Island	298	+39,3	577	-13,6	0,1	1,9
Norwegen	2 503	+11,1	3 833	-6,2	0,9	1,5
Polen	8 858	+2,1	19 407	+12,3	4,5	2,2
Russland	6 200	+28,7	14 589	+10,4	3,4	2,4
Schweiz	10 114	-5,4	19 414	-8,6	4,5	1,9
Tschechische Republik	3 519	+20,9	6 986	+21,9	1,6	2,0
Türkei	4 231	-4,3	7 684	-9,3	1,8	1,8
Ungarn	2 571	+3,8	5 740	+5,9	1,3	2,2
Sonstige europäische Länder	8 899	+11,4	18 397	+0,1	4,3	2,1
Afrika	1 916	-8,9	4 589	-26,7	1,1	2,4
Republik Südafrika	445	-27,8	1 017	-38,9	0,2	2,3
Sonstige afrikanische Länder	1 471	-1,1	3 572	-22,3	0,8	2,4
Asien	11 899	-2,1	34 089	-12,2	8,0	2,9
Arabische Golfstaaten	1 061	-37,3	3 526	-23,3	0,8	3,3
Volksrepublik China und Hongkong	3 309	+18,4	10 450	-0,1	2,4	3,2
Israel	898	+31,7	2 098	-6,6	0,5	2,3
Japan	2 489	-11,4	5 402	-22,1	1,3	2,2
Südkorea	604	+14,8	1 756	-15,5	0,4	2,9
Taiwan	404	+11,6	1 178	-3,7	0,3	2,9
Sonstige asiatische Länder	3 134	-4,7	9 679	-14,3	2,3	3,1
Amerika	13 913	+4,0	35 363	-8,3	8,2	2,5
Kanada	1 408	+7,1	2 676	-34,4	0,6	1,9
USA	10 150	+2,4	25 595	-4,5	6,0	2,5
Mittelamerika und Karibik	527	+28,2	1 680	+42,7	0,4	3,2
Brasilien	1 118	+16,8	3 325	-12,7	0,8	3,0
Sonstige südamerikanische Länder	710	-9,2	2 087	-22,3	0,5	2,9
Australien, Neuseeland und Ozeanien	1 188	+33,8	2 935	+31,0	0,7	2,5
Ohne Angabe	6 641	+33,8	9 810	+20,9	2,3	1,5

Noch: 3.4 Leistung der Beherbergungsstätten nach Reisegebieten und Herkunftsländern

Januar bis August 2005

Reisegebiet Herkunftsland (ständiger Wohnsitz)	Ankünfte		Übernachtungen			Mittlere Aufenthalts- dauer ³⁾
	aller Gäste	Verän- derung ¹⁾	aller Gäste	Verän- derung ¹⁾	Anteil ²⁾	
Nordrhein-Westfalen	10 515 223	+5,2	25 439 468	+2,5	100	2,4
Bundesrepublik Deutschland	8 459 614	+4,2	20 704 926	+1,4	81,4	2,4
Ausland	2 055 609	+9,5	4 734 542	+7,5	18,6	2,3
Europa	1 615 664	+9,3	3 627 991	+7,0	76,6	2,2
EU-Länder	1 311 427	+9,5	2 925 555	+7,2	61,8	2,2
Belgien	114 834	+12,8	243 250	+4,6	5,1	2,1
Dänemark	44 525	+3,1	84 575	+1,7	1,8	1,9
Finnland	18 860	-10,2	36 694	-7,2	0,8	1,9
Frankreich	108 205	+0,9	198 490	-1,4	4,2	1,8
Griechenland	15 296	+3,4	38 675	+0,3	0,8	2,5
Vereinigtes Königreich	243 849	+10,2	460 598	+9,8	9,7	1,9
Republik Irland	11 376	+17,2	24 788	+18,3	0,5	2,2
Italien	105 347	+13,1	242 427	+18,6	5,1	2,3
Luxemburg	15 079	+22,5	24 958	+19,0	0,5	1,7
Niederlande	425 788	+10,7	1 153 941	+5,7	24,4	2,7
Österreich	68 230	+13,1	140 539	+6,7	3,0	2,1
Portugal	12 522	-1,9	26 950	-4,0	0,6	2,2
Schweden	52 061	+1,9	84 923	+4,7	1,8	1,6
Spanien	75 455	+16,9	164 747	+20,4	3,5	2,2
Baltische Staaten	11 084	+13,6	26 180	+7,9	0,6	2,4
Island	2 376	+13,7	5 741	+6,5	0,1	2,4
Norwegen	18 502	+15,3	33 419	+7,5	0,7	1,8
Polen	45 527	+10,1	120 567	+9,1	2,5	2,6
Russland	35 269	+8,4	93 509	+5,0	2,0	2,7
Schweiz	80 706	+6,2	157 025	+5,2	3,3	1,9
Tschechische Republik	23 089	+8,6	52 104	-1,0	1,1	2,3
Türkei	28 700	+11,1	65 984	+8,9	1,4	2,3
Ungarn	15 040	+17,0	35 793	+17,0	0,8	2,4
Sonstige europäische Länder	43 944	+3,3	112 114	+3,3	2,4	2,6
Afrika	17 767	-10,9	50 632	-12,3	1,1	2,8
Republik Südafrika	4 242	-8,5	11 150	-11,7	0,2	2,6
Sonstige afrikanische Länder	13 525	-11,6	39 482	-12,5	0,8	2,9
Asien	157 904	+0,6	421 939	-0,3	8,9	2,7
Arabische Golfstaaten	21 652	+2,7	84 229	+18,1	1,8	3,9
Volksrepublik China und Hongkong	34 210	-0,5	86 418	-6,1	1,8	2,5
Israel	7 884	-2,1	20 269	-14,8	0,4	2,6
Japan	43 245	-0,1	96 940	-8,2	2,0	2,2
Südkorea	7 373	+7,9	22 895	+41,0	0,5	3,1
Taiwan	5 276	-7,8	13 766	-17,8	0,3	2,6
Sonstige asiatische Länder	38 264	+1,7	97 422	-0,2	2,1	2,5
Amerika	154 414	+11,6	422 170	+14,6	8,9	2,7
Kanada	14 592	+19,0	42 741	+25,9	0,9	2,9
USA	115 804	+10,3	306 000	+13,7	6,5	2,6
Mittelamerika und Karibik	7 250	+25,2	22 379	+34,0	0,5	3,1
Brasilien	7 907	+11,7	23 131	-3,2	0,5	2,9
Sonstige südamerikanische Länder	8 861	+8,8	27 919	+13,7	0,6	3,2
Australien, Neuseeland und Ozeanien	12 316	+16,1	31 839	+19,9	0,7	2,6
Ohne Angabe	97 544	+32,1	179 971	+31,3	3,8	1,8

4. Leistung der Campingplätze nach Herkunftsländern

August 2005

Herkunftsland (ständiger Wohnsitz)	Ankünfte		Übernachtungen			Mittlere Aufenthaltsdauer ³⁾
	aller Gäste	Veränderung ¹⁾	aller Gäste	Veränderung ¹⁾	Anteil ²⁾	
Nordrhein-Westfalen	61 588	-25,6	282 129	-10,3	100	4,6
Bundesrepublik Deutschland	46 587	-28,7	217 750	-11,8	77,2	4,7
Ausland	15 001	-13,9	64 379	-4,8	22,8	4,3
Europa	14 850	-14,0	64 132	-4,8	99,6	4,3
EU-Länder	14 304	-15,3	62 282	-6,3	96,7	4,4
Belgien	603	-34,2	1 559	-42,2	2,4	2,6
Dänemark	543	+20,9	1 809	+44,0	2,8	3,3
Finnland	76	-8,4	128	-2,3	0,2	1,7
Frankreich	586	-14,9	1 200	-5,0	1,9	2,0
Griechenland	9	+28,6	18	+80,0	-	2,0
Vereinigtes Königreich	985	-6,2	2 216	-4,3	3,4	2,2
Republik Irland	40	-16,7	99	+57,1	0,2	2,5
Italien	952	+38,8	1 839	+73,0	2,9	1,9
Luxemburg	22	-29,0	38	-43,3	0,1	1,7
Niederlande	9 716	-19,1	51 051	-8,9	79,3	5,3
Österreich	153	-28,8	372	-12,1	0,6	2,4
Portugal	93	-13,9	179	+9,8	0,3	1,9
Schweden	138	+6,2	251	+7,7	0,4	1,8
Spanien	388	-14,0	1 523	+105,5	2,4	3,9
Baltische Staaten	15	-28,6	23	-20,7	-	1,5
Island	3	-50,0	10	-28,6	-	3,3
Norwegen	102	+32,5	190	+43,9	0,3	1,9
Polen	129	+72,0	566	+90,6	0,9	4,4
Russland	7	-58,8	16	-33,3	-	2,3
Schweiz	175	+26,8	358	+26,5	0,6	2,0
Tschechische Republik	19	+46,2	27	+107,7	-	1,4
Türkei	29	x	348	x	0,5	12,0
Ungarn	26	+333,3	102	x	0,2	3,9
Sonstige europäische Länder	41	+57,7	210	+228,1	0,3	5,1
Afrika	11	+175,0	18	+157,1	-	1,6
Republik Südafrika	11	+175,0	18	+157,1	-	1,6
Sonstige afrikanische Länder	-	-	-	-	-	-
Asien	50	-2,0	66	-23,3	0,1	1,3
Arabische Golfstaaten	-	-	-	-	-	-
Volksrepublik China und Hongkong	-	-	-	-	-	-
Israel	28	+211,1	37	+164,3	0,1	1,3
Japan	2	-	2	-	-	1,0
Südkorea	18	-40,0	23	-54,9	-	1,3
Taiwan	-	-	-	-	-	-
Sonstige asiatische Länder	2	-71,4	4	-60,0	-	2,0
Amerika	36	-32,1	65	-21,7	0,1	1,8
Kanada	17	-15,0	26	-7,1	-	1,5
USA	17	-46,9	35	-34,0	0,1	2,1
Mittelamerika und Karibik	-	-	-	-	-	-
Brasilien	-	-	-	-	-	-
Sonstige südamerikanische Länder	2	+100,0	4	+100,0	-	2,0
Australien, Neuseeland und Ozeanien	46	-24,6	75	-22,7	0,1	1,6
Ohne Angabe	8	-	23	-	-	2,9

1) Veränderung gegenüber dem Vorjahresmonat in % – 2) Bei Übernachtungen von Gästen aus der Bundesrepublik Deutschland und dem Ausland: Anteil an allen Übernachtungen im Bundesgebiet; sonst: Anteil an allen Übernachtungen am Ausland zusammen. – 3) mittlere Aufenthaltsdauer in Tagen = Übernachtungen / Ankünfte

Noch: 4. Leistung der Campingplätze nach Herkunftsländern

Januar bis August 2005

Herkunftsland (ständiger Wohnsitz)	Ankünfte		Übernachtungen			Mittlere Aufenthaltsdauer ³⁾
	aller Gäste	Veränderung ¹⁾	aller Gäste	Veränderung ¹⁾	Anteil ²⁾	
Nordrhein-Westfalen	292 084	-10,0	926 579	-5,5	100	3,2
Bundesrepublik Deutschland	241 633	-10,3	746 992	-6,0	80,6	3,1
Ausland	50 451	-8,5	179 587	-3,8	19,4	3,6
Europa	49 928	-8,5	178 705	-3,8	99,5	3,6
EU-Länder	48 090	-8,9	174 107	-4,4	96,9	3,6
Belgien	2 293	-10,2	5 936	-21,1	3,3	2,6
Dänemark	2 360	+14,3	5 664	+30,3	3,2	2,4
Finnland	435	-9,9	781	+6,0	0,4	1,8
Frankreich	1 272	-14,1	2 706	-13,8	1,5	2,1
Griechenland	67	+157,7	97	+148,7	0,1	1,4
Vereinigtes Königreich	2 822	+0,5	6 002	-5,2	3,3	2,1
Republik Irland	159	-42,2	383	-52,1	0,2	2,4
Italien	1 418	+25,2	2 631	+47,8	1,5	1,9
Luxemburg	146	+29,2	228	-13,3	0,1	1,6
Niederlande	34 971	-11,7	144 908	-5,5	80,7	4,1
Österreich	458	-7,3	888	-15,9	0,5	1,9
Portugal	141	-24,6	264	-12,3	0,1	1,9
Schweden	847	-0,5	1 446	+6,8	0,8	1,7
Spanien	701	-4,5	2 173	+75,5	1,2	3,1
Baltische Staaten	91	-20,2	183	-1,1	0,1	2,0
Island	21	-34,4	29	-54,0	-	1,4
Norwegen	528	+20,3	920	+32,0	0,5	1,7
Polen	271	+23,7	1 113	+66,1	0,6	4,1
Russland	27	-63,0	50	-61,2	-	1,9
Schweiz	654	-6,8	1 273	-13,9	0,7	1,9
Tschechische Republik	64	-28,1	111	-17,2	0,1	1,7
Türkei	34	x	356	x	0,2	10,5
Ungarn	59	+168,2	167	+351,4	0,1	2,8
Sonstige europäische Länder	89	+58,9	396	+250,4	0,2	4,4
Afrika	42	+90,9	67	+91,4	-	1,6
Republik Südafrika	36	+63,6	59	+68,6	-	1,6
Sonstige afrikanische Länder	6	-	8	-	-	1,3
Asien	122	-1,6	166	-7,3	0,1	1,4
Arabische Golfstaaten	1	-83,3	5	-58,3	-	5,0
Volksrepublik China und Hongkong	-	-	-	-	-	-
Israel	43	+87,0	63	+125,0	-	1,5
Japan	6	-14,3	9	+12,5	-	1,5
Südkorea	68	+41,7	80	+15,9	-	1,2
Taiwan	1	-66,7	2	-77,8	-	2,0
Sonstige asiatische Länder	3	-89,3	7	-82,5	-	2,3
Amerika	202	-3,3	370	+0,5	0,2	1,8
Kanada	54	-10,0	115	-	0,1	2,1
USA	133	+0,8	238	+4,8	0,1	1,8
Mittelamerika und Karibik	2	-	2	-	-	1,0
Brasilien	1	-75,0	1	-90,0	-	1,0
Sonstige südamerikanische Länder	12	-7,7	14	-12,5	-	1,2
Australien, Neuseeland und Ozeanien	145	-26,8	252	-36,7	0,1	1,7
Ohne Angabe	12	-	27	+92,9	-	2,3

Reisegebiete / Regionen in Nordrhein-Westfalen

Nordrhein-Westfalen

Reisegebiete des Landes

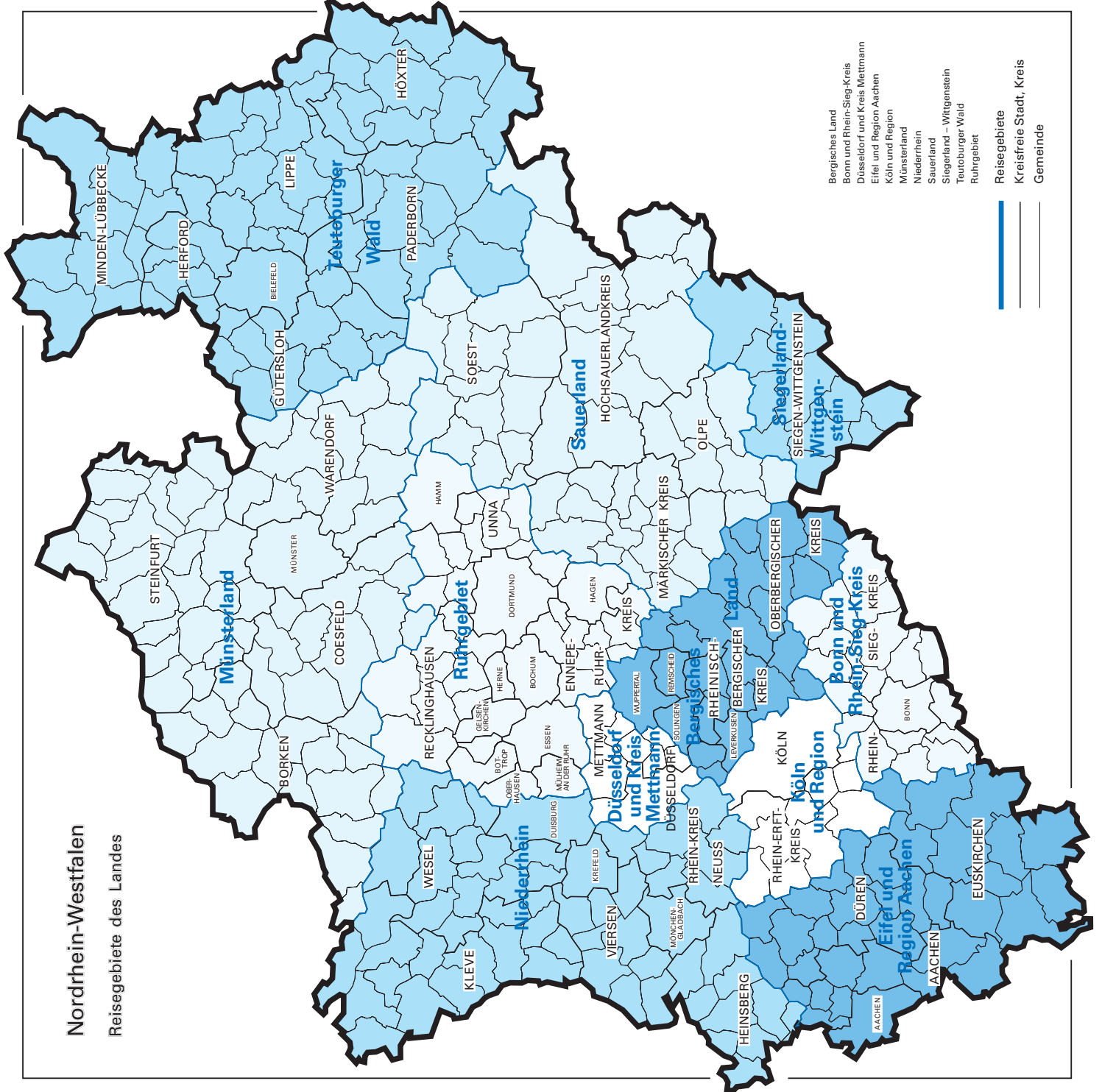

- Bergisches Land
- Bonn und Rhein-Sieg-Kreis
- Düsseldorf und Kreis Mettmann
- Eifel und Region Aachen
- Köln und Region
- Münsterland
- Niederrhein
- Sauerland
- Siegerland – Wittgenstein
- Teutoburger Wald
- Ruhrgebiet
- Reisegebiete
- Kreisfreie Stadt, Kreis
- Gemeinde

Reisegebiete in Nordrhein-Westfalen

Amtliche Schlüsselnummer	Verwaltungsbezirk	Amtliche Schlüsselnummer	Verwaltungsbezirk
Eifel und Region Aachen		Siegerland-Wittgenstein	
313 000	Aachen, krfr. Stadt	970 000	Kreis Siegen-Wittgenstein
354 000	Kreis Aachen		
358 000	Kreis Düren		Bergisches Land
366 000	Kreis Euskirchen		
	Niederrhein	120 000	Remscheid, krfr. Stadt
112 000	Duisburg, krfr. Stadt	122 000	Solingen, krfr. Stadt
114 000	Krefeld, krfr. Stadt	124 000	Wuppertal, krfr. Stadt
116 000	Mönchengladbach, krfr. Stadt	316 000	Leverkusen, krfr. Stadt
154 000	Kreis Kleve	374 000	Oberbergischer Kreis
162 000	Rhein-Kreis Neuss	378 000	Rheinisch-Bergischer Kreis
166 000	Kreis Viersen		Bonn und Rhein-Sieg-Kreis
170 000	Kreis Wesel	314 000	Bonn, krfr. Stadt
370 000	Kreis Heinsberg	382 000	Rhein-Sieg-Kreis
	Münsterland		Köln und Region
515 000	Münster, krfr. Stadt	315 000	Köln, krfr. Stadt
554 000	Kreis Borken	362 000	Rhein-Erft-Kreis
558 000	Kreis Coesfeld		Düsseldorf und Kreis Mettmann
566 000	Kreis Steinfurt	111 000	Düsseldorf, krfr. Stadt
570 000	Kreis Warendorf	158 000	Kreis Mettmann
	Teutoburger Wald		Ruhrgebiet
711 000	Bielefeld, krfr. Stadt	113 000	Essen, krfr. Stadt
754 000	Kreis Gütersloh	117 000	Mühlheim an der Ruhr, krfr. Stadt
758 000	Kreis Herford	119 000	Oberhausen, krfr. Stadt
762 000	Kreis Höxter	512 000	Bottrop, krfr. Stadt
766 000	Kreis Lippe	513 000	Gelsenkirchen, krfr. Stadt
770 000	Kreis Minden-Lübbecke	562 000	Kreis Recklinghausen
774 000	Kreis Paderborn	911 000	Bochum, krfr. Stadt
	Sauerland	913 000	Dortmund, krfr. Stadt
958 000	Hochsauerlandkreis	914 000	Hagen, krfr. Stadt
962 000	Märkischer Kreis	915 000	Hamm, krfr. Stadt
966 000	Kreis Olpe	916 000	Herne, krfr. Stadt
974 000	Kreis Soest	954 000	Ennepe-Ruhr-Kreis
		978 000	Kreis Unna

Kurorte und Erholungsorte in Nordrhein-Westfalen

Nordrhein-Westfalen

Kurorte und Erholungsorte des Landes

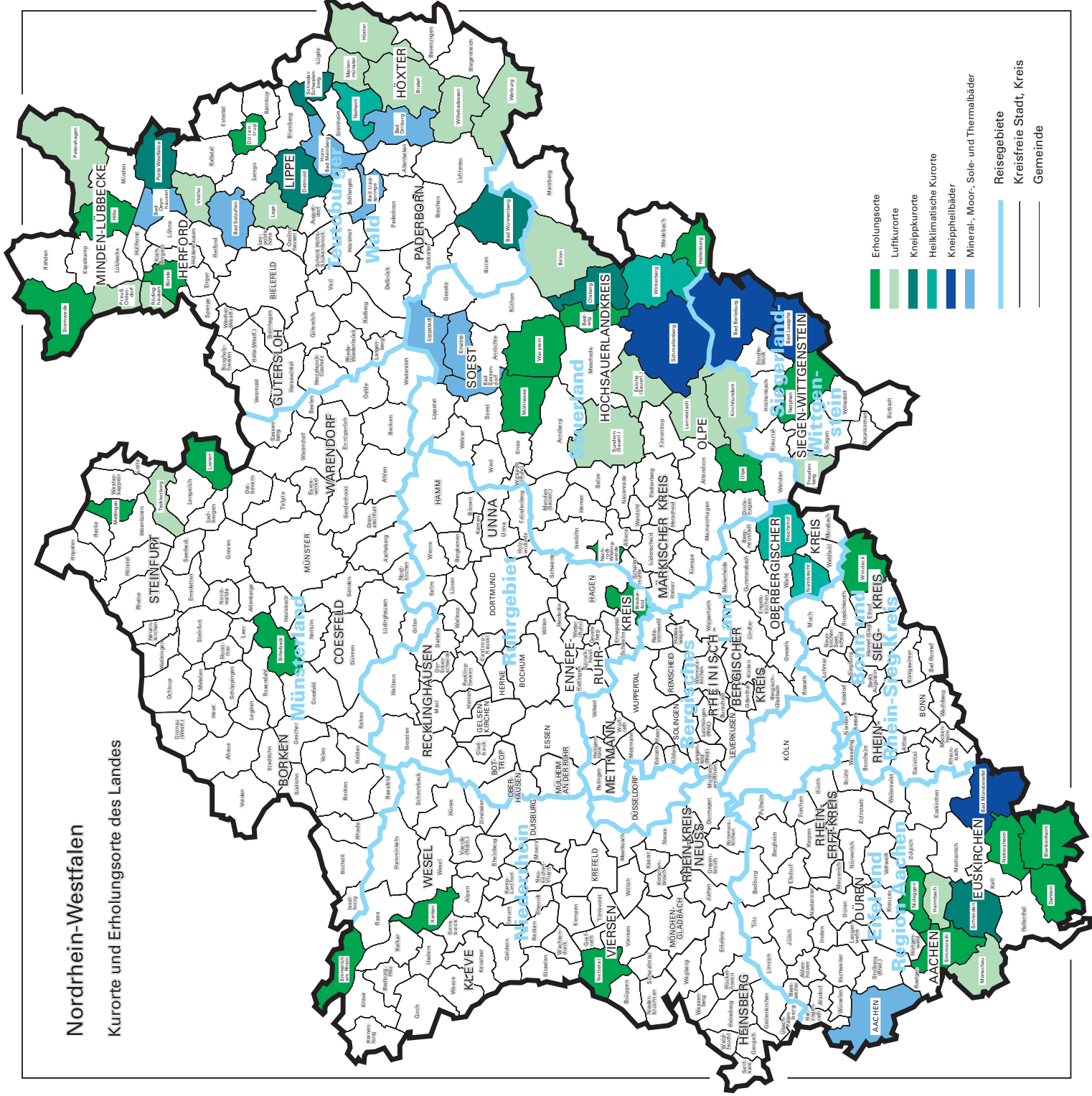

Kurorte und Erholungsorte in Nordrhein-Westfalen

Amtliche Schlüssel- Nummer	Gemeinde	Amtliche Schlüssel- Nummer	Gemeinde
Mineral-, Moor-, Sole- und Thermalbäder		noch: Luftkurort	
313 000	Aachen, krfr. Stadt	766 040	Lage, Stadt
762 004	Bad Driburg, Stadt	966 020	Lennebstadt, Stadt
774 008	Bad Lippspringe, Stadt	762024	Marienmünster, Stadt
770 004	Bad Oeynhausen, Stadt	354 020	Monschau, Stadt
766 008	Bad Salzuflen, Stadt	770 028	Petershagen, Stadt
974 008	Bad Sassendorf	770 036	Preußisch-Oldendorf, Stadt
974 016	Erwitte, Stadt	758 028	Rödinghausen
766 032	Horn-Bad Meinberg, Stadt	958 044	Sundern (Sauerland), Stadt
974 028	Lippstadt, Stadt	758 036	Vlotho, Stadt
		762 036	Warburg, Stadt
		762 040	Willebadessen, Stadt
Heilklimatischer Kurort		Erholungsort	
762 028	Nieheim, Stadt	382 008	Bad Honnef, Stadt
374 032	Nümbrecht	958 008	Bestwig
374 040	Reichshof	558 008	Billerbeck, Stadt
958 048	Winterberg, Stadt	366 008	Blankenheim
		758 004	Bünde, Stadt
		954 004	Breckerfeld, Stadt
		366 012	Dahlem
		766 024	Dörentrup
		154 008	Emmerich am Rhein, Stadt
		958 020	Hallenberg, Stadt
		770 012	Hille
		358 016	Hürtgenwald
		154 032	Kevelaer, Stadt
		566 044	Lienen
		566 056	Mettingen
		974 032	Möhnesee
		962 044	Nachrodt-Wiblingwerde
		970 032	Netphen, Stadt
		366 032	Nettersheim
		166 016	Nettetal, Stadt
		358 044	Nideggen, Stadt
		966 024	Olpe, Stadt
		354 028	Simmerath
		770 044	Stemwede
		974 044	Warstein, Stadt
		382 076	Windeck
		170 052	Xanten, Stadt
Kneippkurort			
774 040	Bad Wünnenberg, Stadt		
958 012	Brilon, Stadt		
766 020	Detmold, Stadt		
958 036	Olsberg, Stadt		
770 032	Porta Westfalica, Stadt		
766 060	Schieder-Schwalenberg, Stadt		
366 036	Schleiden, Stadt		
566 088	Tecklenburg, Stadt		
Kneippheilbad			
970 004	Bad Berleburg, Stadt		
970 028	Bad Laasphe, Stadt		
366 004	Bad Münstereifel, Stadt		
958 040	Schmallenberg, Stadt		
Luftkurort			
762 016	Brakel, Stadt		
958 016	Eslohe (Sauerland)		
970 016	Freudenberg, Stadt		
358 012	Heimbach, Stadt		
762 020	Höxter, Stadt		
966 016	Kirchhundem		

Veröffentlichungen

Veröffentlichungen aus den Fachbereichen Außenhandel, Beherbergung und Straßenverkehrsunfälle

Außenhandel Nordrhein-Westfalens, Ausfuhr und Einfuhr – Vorläufige Ergebnisse

Inhalt: Das Monatsheft enthält die vorläufigen Ergebnisse des grenzüberschreitenden Warenverkehrs Nordrhein-Westfalens mit den Ländern der Europäischen Union und den übrigen Ländern. Dargestellt wird die Aus- und Einfuhrmenge sowie der Warenwert und dessen prozentuale Veränderung zum Vorjahresmonat für die wichtigsten Warengruppen.

Bestell-Nr. G 31 3 2005*)

Preis: 2,30 EUR (Jahresbezugspreis: 23,00 EUR)

Außenhandel Nordrhein-Westfalens, nach Ländern

Inhalt: Dieser jährlich erscheinende Bericht enthält Ergebnisse des grenzüberschreitenden Warenverkehrs Nordrhein-Westfalens mit den Ländern der Europäischen Union und den übrigen Ländern. Dargestellt wird die Aus- und Einfuhrmenge sowie der Warenwert nach Ländergruppen, ausgewählten Ländern, Erdteilen und Ländern.

Bestell-Nr. G 34 3 2002 00

Preis: 1,90 EUR

Außenhandel Nordrhein-Westfalens, nach Güterabteilungen des Güterverzeichnisses für die Produktionsstatistiken

Inhalt: Dieser jährlich erscheinende Bericht enthält Ergebnisse des grenzüberschreitenden Warenverkehrs Nordrhein-Westfalens mit den Ländern der Europäischen Union und den übrigen Ländern. Dargestellt wird die Aus- und Einfuhrmenge sowie der Warenwert nach Güterabteilungen und Ländern.

Bestell-Nr. G 35 3 2002 00

Preis: 17,60 EUR

Außenhandel Nordrhein-Westfalens, nach Warengruppen

Inhalt: Dieser jährlich erscheinende Bericht enthält Ergebnisse des grenzüberschreitenden Warenverkehrs Nordrhein-Westfalens mit den Ländern der Europäischen Union und den übrigen Ländern. Dargestellt wird die Aus- und Einfuhrmenge sowie der Warenwert nach Warengruppen und Ländern.

Bestell-Nr. G 36 3 2002 00

Preis: 20,20 EUR

Fachliche Auskünfte zu diesen Veröffentlichungen erteilt Ihnen gerne Siegfried Saitzek und Michael Schumann unter Telefon-Nr. 0211 9449-5822 bzw. 0211 9449-5820

Gäste und Übernachtungen im Reiseverkehr Nordrhein-Westfalens

Inhalt: Das Heft enthält vorläufige Ergebnisse von Ankünften, Übernachtungen und Aufenthaltsdauer der Gäste in nordrhein-westfälischen Beherbergungsstätten sowie die Zahl der Beherbergungsstätten, Gästebetten und die prozentuale Kapazitätsauslastung gegliedert nach Bade-, Kur-, Erholungsorten und sonstigen Gemeinden, nach Betriebsarten, Regionaleinheiten, Reisegebieten und nach Herkunftsländern. Dargestellt wird die Anzahl, die prozentuale Veränderung gegenüber dem Vorjahresmonat sowie die durchschnittliche Aufenthaltsdauer in Tagen.

Bestell-Nr. G 41 3 2005*)

Preis: 5,10 EUR (Jahresbezugspreis: 51,00 EUR)

Fachliche Auskünfte zu diesen Veröffentlichungen erteilen Ihnen gerne Markus Sesterhenn und Ursula Kuroczik unter Telefon-Nr. 0211 9449-5514 bzw. 0211 9449-5445.

Straßenverkehrsunfälle in Nordrhein-Westfalen – Vorläufige Ergebnisse

Inhalt: Dieser monatliche Schnellbericht enthält die ersten vorläufigen Zahlen von Straßenverkehrsunfällen und der dabei verunglückten Personen für Nordrhein-Westfalen und für die Regierungsbezirke nach Unfallkategorien. Dargestellt werden die monatlichen und die kumulierten Unfallzahlen, die Vorjahreszahlen und die prozentuale Veränderung gegenüber den Vorjahreszeiträumen.

Bestell-Nr. H 11 3 2005*)

Preis: 1,30 EUR (Jahresbezugspreis: 13,00 EUR)

Straßenverkehrsunfälle in Nordrhein-Westfalen

Inhalt: Der Monatsbericht enthält Ergebnisse von Straßenverkehrsunfällen und dabei Verunglückten in Nordrhein-Westfalen nach Unfallkategorien, nach Straßen-, Unfallarten, Unfalltypen, nach Tagesdatum, Ortslage, Art der Verkehrsbeteiligung, Unfallursachen und nach Fehlverhalten der Fahrzeugführer sowie die Anzahl der Verunglückten nach der Schwere der Verletzung, Altersgruppen und Geschlecht. Dargestellt werden die monatlichen und die kumulierten Zahlen, die Vorjahresergebnisse und die prozentuale Veränderung gegenüber den Vorjahreszeiträumen. Auf Gemeindeebene sind Ergebnisse nach Ortslage und Unfallkategorien enthalten.

Bestell-Nr. H 12 3 2005*)

Preis: 4,40 EUR (Jahresbezugspreis: 44,00 EUR)

Fachliche Auskünfte zu diesen Veröffentlichungen erteilen Ihnen gerne Petra Focks und Jörg Möller unter Telefon-Nr. 0211 9449-5517 bzw. 0211 9449-5482.

*) Bei Bestellungen bitte gewünschten Monat / Vierteljahr angeben (01 = Januar; 02 = Februar usw. bzw. 41 = 1. Vierteljahr; 42 = 2. Vierteljahr usw.)