



Gäste und Übernachtungen im Reiseverkehr Nordrhein-Westfalens

Dezember 2004

Herausgegeben vom
Landesamt für Datenverarbeitung und Statistik Nordrhein-Westfalen
Mauerstraße 51, 40476 Düsseldorf • Postfach 10 11 05, 40002 Düsseldorf
Telefon 0211 9449-01 • Telefax 0211 442006
Internet: <http://www.lids.nrw.de>
E-Mail: poststelle@lds.nrw.de

Erschienen im März 2005

Preis dieser Ausgabe:
5,10 EUR (Jahresbezugspreis 51,00 EUR)

© Landesamt für Datenverarbeitung und Statistik NRW, Düsseldorf, 2005
Für nicht gewerbliche Zwecke sind Vervielfältigung und unentgeltliche Verbreitung, auch auszugsweise, mit Quellenangabe gestattet. Die Verbreitung, auch auszugsweise, über elektronische Systeme/Datenträger bedarf der vorherigen Zustimmung. Alle übrigen Rechte bleiben vorbehalten.

Inhalt

	Seite
Vorbemerkungen	5
 Tabellenteil	
1. Entwicklung der Ankünfte und Übernachtungen	9
2. Kapazität und Leistung der Beherbergungsstätten nach	
2.1 Gemeinden	10
2.2 Gemeindegruppen und Betriebsarten	24
2.3 Reisegebieten und Betriebsarten	28
2.4 Reisegebieten und Herkunftsländern	32
3. Leistung der Beherbergungsstätten nach	
3.1 Gemeinden	44
3.2 Gemeindegruppen und Betriebsarten	58
3.3 Reisegebieten und Betriebsarten	62
3.4 Reisegebieten und Herkunftsländern	66
4. Leistung der Campingplätze nach Herkunftsländern	78
 Karte	
Reisegebiete in Nordrhein-Westfalen	83
Übersicht über die neuen Reisegebiete / Regionen in Nordrhein-Westfalen	85
 Karte	
Kur- und Erholungsorte in Nordrhein-Westfalen	89
Verzeichnis der Kurorte und Erholungsorte in Nordrhein-Westfalen	91
 Veröffentlichungen	 93

Vorbemerkungen

Camping und Boardinghouses

Ab Januar 2004 werden die Campingplätze und die Boardinghouses in der Beherbergungsstatistik methodisch neu zugeordnet:

Die Leistungen der Campingplätze werden bisher als sog. „Außerdem-Zahlen“ in der Tabelle 4 in diesem Heft ausgewiesen. Ab dem Berichtsmonat Januar 2004 werden die Gästeankünfte und -übernachtungen in die Ergebnisse der Beherbergungsstatistik voll integriert, indem das Camping als eigene Betriebsart dargestellt wird. In den Tabellen 2.2 und 2.3 wird zusätzlich die Anzahl der Stellplätze unter Gästezimmer ausgewiesen. Die Anzahl der Betten wird nicht ermittelt. Wegen des großen Interesses bei der Nachfrage nach dem Herkunftsland der Camper wird die Tabelle 4 in diesem Heft aber weiterhin beibehalten.

Die Boardinghouses sind definitionsgemäß Beherbergungsstätten ohne angebotene Verpflegung, jedoch mit Kochgelegenheit. Ein hotelähnlicher Service ergänzt die Leistung dieses Hauses. Bis Ende 2003 hat man die Boardinghouses stillschweigend den Hotels garnis zugeordnet. Nach der Neudefinition der Klassifikation der Wirtschaftszweige Ausgabe 2003 (WZ 2003) zählen diese Einheiten jetzt zum Sonstigen Beherbergungsgewerbe. Die geringe Anzahl dieser Häuser in NRW lässt es aber nicht zu, sie aus Geheimhaltungsgründen gesondert aufzuzählen. Daher werden sie mit den Erholungs-, Ferien- und Schulungsheimen in einer Summe ausgewiesen.

Die Zimmerauslastung

Ab Januar 2003 gibt es in der Beherbergungsstatistik für die Betriebe der klassischen Hotellerie (das sind die Hotels, die Gasthöfe, die Pensionen und die Hotels garni) ein neues Merkmal, welches präziser als es bisher durch die Bettenauslastung geschah, die Auslastung eines Betriebes wiedergibt, die sog. Zimmerauslastung. Sie berechnet sich nach der Anzahl der täglich belegten Zimmer – unabhängig von der Zahl der Personen –, addiert über den gesamten Monat. Die so ermittelte Anzahl der belegten „Zimmertage“ zum Verhältnis der Anzahl der angebotenen „Zimmertage“ ergibt die durchschnittliche Belegung der Gästezimmer. Unter Zimmertage versteht man die im Monat an einem Tag belegten bzw. angebotenen Gästezimmer. Als ein Zimmer wird auch ein Appartement oder eine Wohnung gezählt.

Zusammen mit der durchschnittlichen Auslastung der angebotenen Betten erhält der Nutzer ein sehr gutes Maß für die allgemeine Auslastung der Beherbergungsstätten.

Reisegebiete in Nordrhein-Westfalen

Ab Januar 2000 wurden die nordrhein-westfälischen Reisegebiete neu festgelegt. Statt bisher neun Reisegebiete ist das Land jetzt in elf touristische Regionen eingeteilt. Eine grafische Darstellung der neuen Regionen und die Zuordnung der kreisfreien Städte und Kreise befinden sich am Ende des Berichtes.

Prädikatisierte Orte in NRW

Die Zahl der prädikatisierten Orte in Nordrhein-Westfalen beträgt zur Zeit 69. Darunter befinden sich 9 Mineral-, Moor-, Sole- und Thermalbäder, 4 Heilklimatische Kurorte, 8 Kneippkurorte, 4 Kneippheilbäder, 17 Luftkurorte und 27 Erholungsorte. Eine Übersicht der Lage dieser Orte finden Sie ebenfalls am Ende des Berichtes.

Gäste und Übernachtungen im Reiseverkehr NRW

Die vorliegenden Monatsergebnisse enthalten vorläufige Zahlen. In der Regel weichen aber die endgültigen Ergebnisse nur geringfügig davon ab. In den aufsummierten Teiljahresergebnissen im zweiten Teil des Berichtes fließen jeweils nachträgliche Meldungen von Beherbergungsbetrieben ein, so dass diese Ergebnisse im Laufes des Jahres beständiger werden.

Die Rechtsgrundlage dieser Erhebung ist das Gesetz zur Neuordnung der Statistik über die Beherbergung im Reiseverkehr vom 22. Mai 2002 (BGBl. I S. 1642). Nach § 3 dieses Gesetzes werden nur Beherbergungsstätten in die Erhebung einbezogen, die gleichzeitig mehr als acht Gäste vorübergehend beherbergen können.

Zur Zeit gibt es in Nordrhein-Westfalen acht Gemeinden (von 396), die keine Beherbergungsstätte mit mehr als acht Betten haben und deshalb nicht in die Erhebung einbezogen sind.

Zeichenerklärung

(nach DIN 55 301)

- 0 weniger als die Hälfte von 1 in der letzten besetzten Stelle, jedoch mehr als nichts
- nichts vorhanden (genau null)
- . Zahlenwert unbekannt oder geheim zu halten
- x Tabellenfach gesperrt, weil Aussage nicht sinnvoll
- . . . Angabe fällt später an

Hinweis

Abweichungen in den Summen ergeben sich aus dem Runden der Einzelwerte.

Eventuelle Abweichungen der Monatswerte in Tabelle 1 gegenüber den Monatswerten vorangegangener Statistischer Berichte ergeben sich durch Nachmeldungen.

Tabellenteil

1. Entwicklung der Ankünfte und Übernachtungen

Zeitraum	Ankünfte		Übernachtungen		Ankünfte		Übernachtungen	
	aller Gäste	ausländischer Gäste	aller Gäste	ausländischer Gäste	aller Gäste	ausländischer Gäste	aller Gäste	ausländischer Gäste
	Anzahl				Veränderungen zum Vorjahresmonat in %			
2003 Januar	985 443	193 828	2 426 049	446 468	-5,9	-0,1	-6,7	-2,7
Februar	1 023 032	181 360	2 461 012	422 384	-3,7	-8,3	-7,1	-14,6
März	1 204 339	217 025	2 975 248	520 112	+4,2	+8,5	+1,1	+8,5
April	1 062 728	185 686	2 804 447	410 290	-12,9	-17,0	-8,2	-22,2
Mai	1 403 169	242 936	3 444 923	553 159	+11,3	+26,9	+9,9	+28,7
Juni	1 330 947	225 369	3 317 557	496 133	+2,6	+12,2	+2,8	+14,1
Juli	1 331 206	251 645	3 428 231	625 216	+13,0	+10,4	+6,6	+13,8
August	1 129 589	246 035	3 396 630	613 828	-0,1	+8,5	+6,8	+11,0
September	1 383 479	257 759	3 456 732	566 132	-2,3	+6,3	-1,8	+0,1
Oktober	1 433 437	267 709	3 596 457	615 226	+5,9	+12,1	+3,7	+14,4
November	1 283 750	217 650	2 916 407	466 663	+0,3	+7,4	-1,3	+6,4
Dezember	1 015 908	203 962	2 382 412	436 489	+4,5	+9,6	-0,3	+8,2
2004 Januar	1 008 349	189 983	2 408 559	424 320	+2,3	-2,0	-0,7	-5,0
Februar	1 085 612	204 677	2 608 378	497 549	+6,1	+12,9	+6,0	+17,8
März	1 323 613	245 630	3 085 420	564 941	+9,9	+13,2	+3,7	+8,6
April	1 146 783	202 256	2 876 199	424 752	+7,9	+8,9	+2,6	+3,5
Mai	1 483 530	297 921	3 750 784	752 348	+5,7	+22,6	+8,9	+36,0
Juni	1 400 562	225 661	3 310 252	484 340	+5,2	+0,1	-0,2	-2,4
Juli	1 405 092	266 677	3 472 481	621 847	+5,6	+6,0	+1,3	-0,5
August	1 142 913	245 024	3 303 434	634 706	+1,2	-0,4	-2,7	+3,4
September	1 531 144	292 851	3 642 445	648 086	+10,7	+13,6	+5,4	+14,5
Oktober	1 495 288	284 067	3 683 631	667 707	+4,3	+6,1	+2,4	+8,5
November	1 384 251	254 709	3 030 011	538 671	+7,8	+17,0	+3,9	+15,4
Dezember	1 098 989	227 698	2 520 851	477 391	+8,2	+11,6	+5,8	+9,4

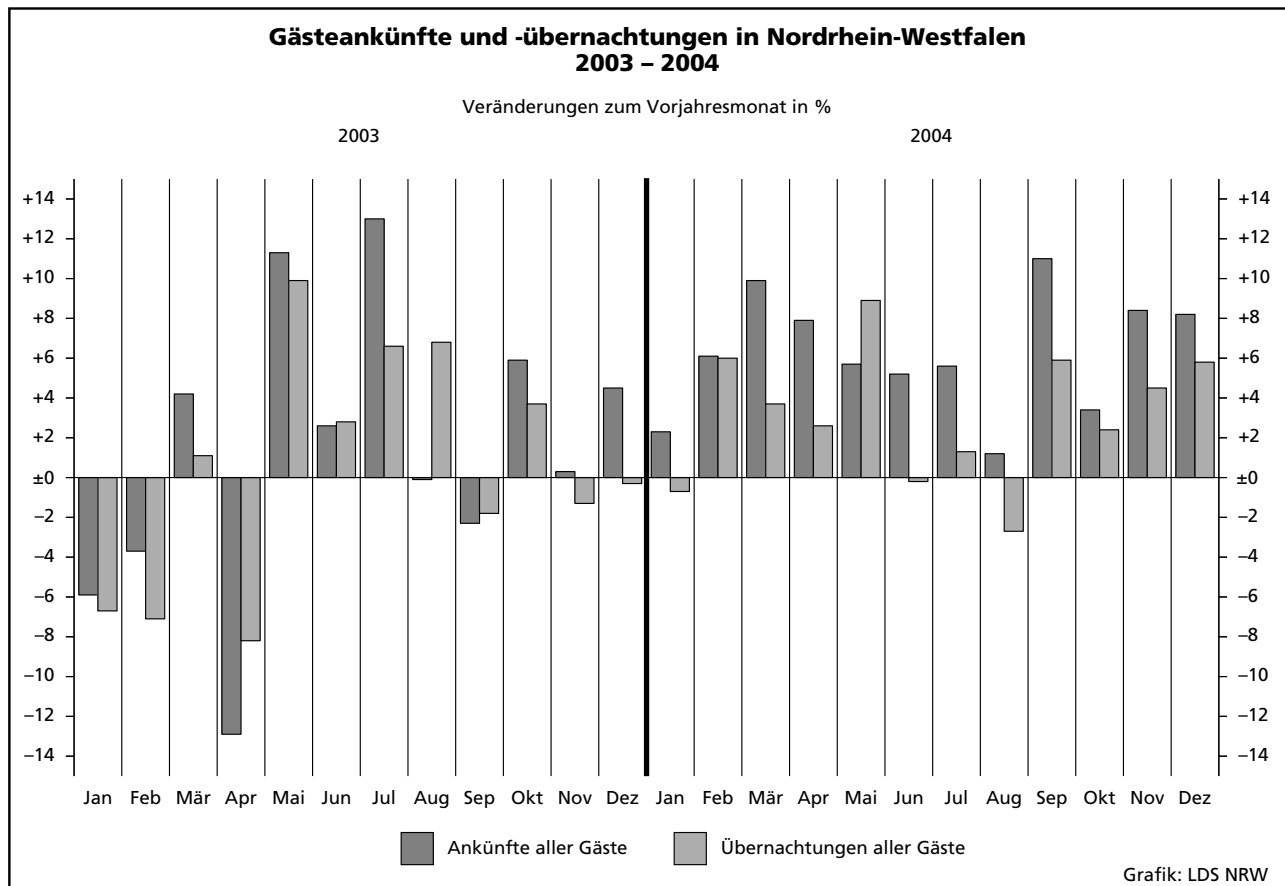

2.1 Kapazität und Leistung der Beherber

Dezember

Amtliche Schlüsselnummer	Verwaltungsbezirk	Betriebe		Gästezimmer ¹⁾			Betten		
		geöffnete	Veränderung ²⁾	angebotene	Veränderung ²⁾	mittlere Auslastung ³⁾	angebotene	Veränderung ²⁾	mittlere Auslastung ⁴⁾
111 000	Kreisfreie Städte								
111 000	Düsseldorf	189	-2,1	9 967	+1,1	43,1	16 598	+1,5	35,2
112 000	Duisburg	47	-	1 278	+0,6	35,1	2 498	-3,7	28,8
113 000	Essen	83	-	3 258	+0,7	39,5	6 355	-0,2	34,1
114 000	Krefeld	29	+7,4	1 001	+5,3	43,4	1 927	+4,4	29,3
116 000	Mönchengladbach	32	-5,9	1 012	-0,3	37,2	1 793	+2,5	26,3
117 000	Mülheim an der Ruhr	29	+3,6	679	-0,7	34,8	1 439	+5,3	24,2
119 000	Oberhausen	21	-	855	+0,9	48,7	1 499	-0,2	36,0
120 000	Remscheid	20	-	553	+3,9	37,4	923	-0,2	27,1
122 000	Solingen	28	-	540	+0,6	27,6	1 238	+0,3	17,2
124 000	Wuppertal	37	-9,8	1 179	+1,7	35,4	2 555	-2,9	29,0
154 000	Kreis Kleve	105	-0,9	1 886	-3,3	28,6	5 281	+2,1	17,7
154 004	Bedburg-Hau	4	-	33	-	10,7	59	-	9,2
154 008	Emmerich am Rhein, Stadt	10	-	130	-12,8	22,1	257	-13,2	16,3
154 012	Geldern, Stadt	9	-	138	-	33,6	502	-0,8	47,6
154 016	Goch, Stadt	7	-	149	+0,7	29,7	308	-	23,3
154 020	Issum	-	-	-	-	-	-	-	-
154 024	Kalkar, Stadt	6	+20,0	491	-0,4	.	1 018	+3,5	.
154 028	Kerken	4	-	32	-	13,1	142	+7,6	29,4
154 032	Kevelaer, Stadt	21	+5,0	251	-8,7	16,6	836	+15,0	11,0
154 036	Kleve, Stadt	10	-	329	-0,3	28,7	907	-	21,9
154 040	Kranenburg	4	-50,0	17	-50,0	.	265	-19,7	.
154 044	Rees, Stadt	11	-	111	-4,3	33,6	244	+1,2	10,1
154 048	Rheurdt	5	-	16	-	7,1	161	+11,0	14,0
154 052	Straelen, Stadt	4	-	79	-	32,6	277	-	10,5
154 056	Uedem	3	-	69	+9,5	.	131	-	.
154 060	Wachtendonk	3	+50,0	19	-5,0	33,4	64	+88,2	14,4
154 064	Weeze	4	-	22	-8,3	.	110	+13,4	.
158 000	Kreis Mettmann	106	-1,9	3 488	-0,1	35,3	6 756	+0,5	27,1
158 004	Erkrath, Stadt	10	-	239	+3,0	36,0	402	+1,8	27,9
158 008	Haan, Stadt	7	-	210	-0,5	33,3	424	-2,3	38,7
158 012	Heiligenhaus, Stadt	6	-	153	+19,5	26,5	258	+14,2	20,5
158 016	Hilden, Stadt	12	-	419	-0,2	37,6	894	-0,2	36,4
158 020	Langenfeld (Rhld.), Stadt	8	-11,1	206	+1,5	42,0	344	-2,3	30,3
158 024	Mettmann, Stadt	10	-	439	-	38,5	1 001	-0,3	26,0
158 026	Monheim am Rhein, Stadt	8	-	302	+2,7	34,4	484	+3,0	27,3
158 028	Ratingen, Stadt	28	-9,7	1 288	-4,4	34,0	2 281	-8,1	25,4
158 032	Velbert, Stadt	14	+16,7	198	+7,6	36,5	613	+49,1	17,0
158 036	Wülfrath, Stadt	3	-	34	-	20,3	55	-	16,9
162 000	Rhein-Kreis Neuss	83	+2,5	2 767	-	33,7	5 246	+1,1	24,9
162 004	Dormagen, Stadt	16	-	400	+1,0	25,9	617	+1,0	20,9
162 008	Grevenbroich, Stadt	6	-	211	-	23,0	358	-	17,8
162 012	Jüchen	2	-	25	-	.	48	-	.
162 016	Kaarst, Stadt	9	+12,5	361	+4,3	38,0	573	+5,1	28,0
162 020	Korschenbroich, Stadt	5	-	63	+1,6	.	84	-2,3	.
162 022	Meerbusch, Stadt	14	+7,7	317	-7,0	26,9	604	+6,0	18,5
162 024	Neuss, Stadt	26	-	1 332	+0,3	39,2	2 866	-0,3	27,9
162 028	Rommerskirchen	5	-	58	-	36,8	96	-2,0	24,4
166 000	Kreis Viersen	64	-4,5	950	-5,5	30,4	2 341	-10,3	17,2
166 004	Brüggen	6	-	103	-1,0	24,8	342	-	12,1
166 008	Grefrath	2	-	97	-9,3	.	181	-	.
166 012	Kempfen, Stadt	4	-33,3	55	-32,9	24,5	94	-32,9	19,1
166 016	Nettetal, Stadt	15	-6,3	156	-15,2	30,8	818	-19,6	17,6
166 020	Niederkrüchten	8	-	47	+4,4	14,7	79	-13,2	5,3
166 024	Schwalmtal	3	-25,0	22	-24,1	.	34	-37,0	.
166 028	Tönisvorst, Stadt	5	+25,0	60	+11,1	27,6	103	+14,4	19,2
166 032	Viersen, Stadt	11	-8,3	157	+0,6	23,6	247	-5,0	19,0
166 036	Willich, Stadt	10	+11,1	253	+3,7	44,7	443	+2,1	26,9
170 000	Kreis Wesel	101	+2,0	1 933	+3,1	31,5	4 291	+9,5	11,2
170 004	Alpen	1	-	11	-	.	23	-	.
170 008	Dinslaken, Stadt	10	+11,1	157	+10,6	31,3	314	+7,9	12,9
170 012	Hamminkeln, Stadt	9	-10,0	97	-	26,3	251	-	12,3
170 016	Hünxe	3	-	27	-	.	78	-	.

1) Es werden nur die Gästezimmer der Betriebe der klassischen Hotellerie gezählt; ein Appartement oder eine Wohnung zählt dabei wie ein Gästezimmer; in Vorjahresmonat in % - 3) mittlere Auslastung = (belegte Zimmertage / angebotene Zimmertage) * 100 - 4) mittlere Auslastung = (Übernachtungen / angebo

ungungsstätten nach Verwaltungsbezirken

2004

Ankünfte				Übernachtungen				Mittlere Aufenthaltsdauer ⁵⁾		Amtliche Schlüsselnummer
aller Gäste	Veränderung ²⁾	ausländischer Gäste	Veränderung ²⁾	aller Gäste	Veränderung ²⁾	ausländischer Gäste	Veränderung ²⁾	aller Gäste	ausländischer Gäste	
106 970	+9,0	40 258	+1,4	170 804	+9,3	69 948	+3,5	1,6	1,7	111 000
11 199	+11,5	1 461	+17,1	21 416	+16,0	3 055	+20,4	1,9	2,1	112 000
30 923	+6,9	4 409	-6,3	67 573	-0,3	8 861	-12,4	2,2	2,0	113 000
8 760	+7,2	2 010	+10,7	16 624	+14,2	3 695	+4,6	1,9	1,8	114 000
7 137	+4,7	1 381	-2,3	13 148	+0,5	3 089	-11,6	1,8	2,2	116 000
5 279	+18,5	615	+5,7	10 557	+25,9	1 779	+13,1	2,0	2,9	117 000
10 471	+14,0	1 561	+19,3	16 238	+20,0	2 711	+21,2	1,6	1,7	119 000
4 500	+18,0	802	+1,4	7 543	+23,8	1 189	-10,0	1,7	1,5	120 000
3 253	+4,0	764	+69,4	6 495	-1,4	1 800	+37,6	2,0	2,4	122 000
10 059	+7,4	1 212	-3,7	20 944	+16,9	2 565	-0,8	2,1	2,1	124 000
17 044	-16,3	3 763	-26,1	35 062	-14,1	7 354	-30,1	2,1	2,0	154 000
79	+8,2	2	-	148	+23,3	2	-	1,9	1,0	154 004
624	-16,0	221	+0,9	1 248	-10,8	372	+4,2	2,0	1,7	154 008
1 326	+0,5	58	-28,4	6 113	+25,6	101	-43,6	4,6	1,7	154 012
1 063	-14,6	162	+55,8	2 111	-9,5	484	+198,8	2,0	3,0	154 016
.	154 020
.	154 024
738	-17,8	21	-55,3	1 292	+36,6	21	-55,3	1,8	1,0	154 028
2 812	+38,2	243	-21,9	4 264	+12,1	449	-26,4	1,5	1,8	154 032
3 176	+0,5	629	-8,0	6 094	-3,8	1 586	-13,2	1,9	2,5	154 036
.	154 040
763	+13,9	30	-71,2	1 593	+35,1	54	-74,6	2,1	1,8	154 044
364	+30,9	12	-42,9	839	+56,5	26	-48,0	2,3	2,2	154 048
659	-11,4	35	-68,8	886	-49,6	49	-94,8	1,3	1,4	154 052
.	154 056
197	+18,7	11	+175,0	285	+26,1	29	+20,8	1,4	2,6	154 060
.	154 064
30 253	+9,6	6 178	+9,9	52 469	+5,8	11 075	+0,7	1,7	1,8	158 000
1 904	+52,0	513	+82,6	3 149	+25,3	772	+18,0	1,7	1,5	158 004
1 872	+68,2	196	+29,8	4 332	+15,3	418	+31,9	2,3	2,1	158 008
1 077	+41,2	173	+51,8	1 586	+19,5	335	+18,8	1,5	1,9	158 012
4 336	+11,0	904	+55,6	8 749	+11,4	1 596	+28,9	2,0	1,8	158 016
1 759	+25,4	119	+28,0	2 689	+30,9	237	+28,8	1,5	2,0	158 020
4 751	+2,7	360	-1,1	7 782	+14,2	790	+25,4	1,6	2,2	158 024
2 222	+7,6	1 106	-3,2	4 102	+9,6	1 883	-7,0	1,8	1,7	158 026
9 973	-4,4	2 436	-0,9	16 592	-7,6	4 514	-10,2	1,7	1,9	158 028
2 232	+16,6	365	-16,5	3 200	+0,7	516	-19,5	1,4	1,4	158 032
127	-2,3	6	+200,0	288	-24,2	14	+133,3	2,3	2,3	158 036
22 986	+16,0	6 858	+57,5	37 794	+7,1	11 035	+38,8	1,6	1,6	162 000
2 194	+27,0	491	+225,2	3 752	+19,6	868	+157,6	1,7	1,8	162 004
845	-11,3	216	+30,9	1 921	-10,4	608	+45,5	2,3	2,8	162 008
.	162 012
2 349	+1,2	365	-5,4	4 698	+4,2	838	-3,0	2,0	2,3	162 016
.	162 020
2 032	+15,6	284	+63,2	3 210	+20,3	539	+52,7	1,6	1,9	162 022
14 782	+18,0	5 432	+57,0	22 799	+5,3	8 086	+36,0	1,5	1,5	162 024
352	+70,0	5	-	726	+45,8	6	-33,3	2,1	1,2	162 028
7 023	-2,0	512	-9,2	13 771	-3,0	918	-26,2	2,0	1,8	166 000
1 036	+37,4	49	+104,2	1 853	+28,5	52	+36,8	1,8	1,1	166 004
.	166 008
298	-11,3	35	-47,8	515	-26,6	77	-60,9	1,7	2,2	166 012
2 350	+46,4	155	+31,4	4 424	+24,7	239	+14,9	1,9	1,5	166 016
173	-23,8	13	+62,5	415	-10,9	32	+146,2	2,4	2,5	166 020
.	166 024
372	+92,7	22	+10,0	614	+52,4	41	-	1,7	1,9	166 028
805	-14,5	61	-47,9	1 429	-4,5	125	-45,4	1,8	2,0	166 032
1 228	-20,4	106	-17,8	3 202	+0,9	224	-32,9	2,6	2,1	166 036
15 285	+1,4	2 301	+33,1	27 327	+2,3	4 069	+34,9	1,8	1,8	170 000
.	170 004
941	+4,0	73	+7,4	1 863	+3,1	132	+3,1	2,0	1,8	170 008
602	+14,0	35	+29,6	1 043	+14,2	128	+100,0	1,7	3,7	170 012
.	170 016

den Tabellen 2.2 und 2.3 wird hier bei der Betriebsart „Campingplätze“ die Anzahl der Stellplätze angegeben. – 2) Veränderung gegenüber dem tene Bettentage) * 100 – 5) mittlere Aufenthaltsdauer (in Tagen) = Übernachtungen / Ankünfte Appartement

Noch: 2.1 Kapazität und Leistung der Beherber

Dezember

Amtliche Schlüsselnummer	Verwaltungsbezirk	Betriebe		Gästezimmer ¹⁾			Betten		
		geöffnete	Veränderung ²⁾	angebotene	Veränderung ²⁾	mittlere Auslastung ³⁾	angebotene	Veränderung ²⁾	mittlere Auslastung ⁴⁾
	Noch: Kreis Wesel								
170 020	Kamp-Lintfort, Stadt	9	–	148	–7,5	33,3	259	–6,2	23,0
170 024	Moers, Stadt	15	–	405	+0,2	46,2	770	–	31,6
170 028	Neukirchen-Vluyn, Stadt	4	+33,3	85	+129,7	55,2	155	+162,7	32,9
170 032	Rheinberg, Stadt	5	–	62	–	14,7	98	–	12,1
170 036	Schermbek	11	–	228	–7,3	25,4	571	–	17,1
170 040	Sonsbeck	5	–	10	–	25,8	111	+0,9	10,8
170 044	Voerde (Niederrhein), Stadt	4	–	90	–10,0	23,2	171	–	22,7
170 048	Wesel, Stadt	14	–	434	+4,1	22,7	907	+3,5	4,4
170 052	Xanten, Stadt	11	+10,0	179	+10,5	31,9	583	+69,5	16,5
100 000	Reg.-Bez. Düsseldorf	974	–0,9	31 346	+0,5	37,9	60 740	+0,9	26,4
	Kreisfreie Städte								
313 000	Aachen	62	+12,7	1 933	+11,3	53,9	4 332	+8,6	47,6
314 000	Bonn	89	–1,1	3 592	–0,3	44,2	7 262	–0,6	33,2
315 000	Köln	251	+0,8	13 679	+4,5	53,9	24 351	+4,2	42,9
316 000	Leverkusen	22	–8,3	909	–1,6	38,7	1 556	–1,2	29,0
354 000	Kreis Aachen	110	+4,8	1 405	–0,8	32,3	4 007	+2,9	20,1
354 004	Alsdorf, Stadt	2	–	50	–	.	85	–	.
354 008	Baesweiler, Stadt	2	–	17	–	.	58	–	.
354 012	Eschweiler, Stadt	10	–9,1	163	–5,8	24,9	252	–6,7	22,9
354 016	Herzogenrath, Stadt	5	–	47	–	35,8	135	–	40,7
354 020	Monschau, Stadt	38	+11,8	379	–2,1	40,7	1 359	+8,5	15,5
354 024	Roetgen	6	+20,0	38	+11,8	45,2	103	+18,4	19,0
354 028	Simmerath	32	–3,0	352	–10,0	33,4	1 416	–3,7	24,4
354 032	Stolberg (Rhld.), Stadt	9	–	238	+3,5	26,3	387	+3,5	22,5
354 036	Würselen, Stadt	6	+50,0	121	+37,5	23,7	212	+30,9	18,5
358 000	Kreis Düren	80	–2,4	893	–4,8	29,5	2 218	–2,2	12,2
358 004	Aldenhoven	1	x	8	.	.	15	x	.
358 008	Düren, Stadt	14	+7,7	296	+0,3	32,4	494	+3,3	22,4
358 012	Heimbach, Stadt	25	–3,8	162	–8,0	11,4	516	–3,9	3,2
358 016	Hürtgenwald	8	–11,1	151	–0,7	51,0	331	–0,3	37,2
358 020	Inden	2	–	23	–	.	44	–	.
358 024	Jülich, Stadt	5	–16,7	88	–26,7	32,6	139	–24,5	26,6
358 028	Kreuzau	2	–33,3	18	+28,6	.	39	–43,5	.
358 032	Langerwehe	1	–	5	–	–	10	–	–
358 036	Linnich, Stadt	2	+100,0	20	+66,7	.	29	+81,3	.
358 040	Merzenich	–	–	–	–	–	–	–	–
358 044	Nideggen, Stadt	16	–5,9	96	–16,5	27,3	534	+0,6	9,3
358 048	Niederzier	3	–	26	–	12,2	47	–	9,2
358 052	Nörvenich	–	–	–	–	–	–	–	–
358 056	Titz	–	–	–	–	–	–	–	–
358 060	Vettweiß	1	–	–	–	.	20	–	.
362 000	Rhein-Erft-Kreis	104	+1,0	2 129	+7,2	31,8	4 955	+12,0	27,6
362 004	Bedburg, Stadt	2	–	56	–	.	88	–3,3	.
362 008	Bergheim, Stadt	16	–	206	+0,5	18,7	369	–0,5	13,7
362 012	Brühl, Stadt	15	+15,4	521	+61,8	39,1	1 333	+98,4	23,5
362 016	Elsdorf	4	–	51	+24,4	.	89	+29,0	.
362 020	Erftstadt, Stadt	10	–	69	+4,5	12,5	237	+0,4	7,7
362 024	Frechen, Stadt	15	–6,3	352	–17,9	37,5	624	–19,7	26,1
362 028	Hürth, Stadt	15	+7,1	385	+5,2	36,1	1 300	+1,1	47,3
362 032	Kerpen, Stadt	8	–11,1	137	–6,8	33,9	249	–3,5	23,0
362 036	Pulheim, Stadt	11	–	239	–	25,7	378	–0,3	20,5
362 040	Wesseling, Stadt	8	–	113	–1,7	20,2	288	+0,3	29,6
366 000	Kreis Euskirchen	151	+6,3	1 079	+3,5	20,7	6 487	+2,5	18,1
366 004	Bad Münstereifel, Stadt	30	–	262	+3,1	16,8	1 150	+4,5	17,0
366 008	Blankenheim	16	–	115	–1,7	17,1	613	+1,2	13,8
366 012	Dahlem	8	–11,1	42	–14,3	18,8	903	+0,4	14,7
366 016	Euskirchen, Stadt	13	+8,3	154	+6,9	25,3	393	+3,4	27,2
366 020	Hellenthal	19	+18,8	63	–21,3	18,4	604	+7,5	10,6
366 024	Kall	13	–7,1	73	+9,0	14,7	427	–6,8	15,1
366 028	Mechernich, Stadt	15	+15,4	120	+7,1	16,7	355	+12,7	13,4
366 032	Nettersheim	10	+42,9	47	+147,4	24,2	689	–11,7	44,1

Anmerkungen siehe Seite 10.

gungsstätten nach Verwaltungsbezirken

2004

Ankünfte				Übernachtungen				Mittlere Aufenthaltsdauer ⁵⁾		Amtliche Schlüsselnummer
aller Gäste	Veränderung ²⁾	ausländischer Gäste	Veränderung ²⁾	aller Gäste	Veränderung ²⁾	ausländischer Gäste	Veränderung ²⁾	aller Gäste	ausländischer Gäste	
740	+9,0	195	+63,9	1 816	+5,5	693	+166,5	2,5	3,6	170 020
4 931	+9,5	1 222	+79,4	7 436	+10,1	1 718	+49,8	1,5	1,4	170 024
703	+172,5	69	x	1 296	+190,6	177	x	1,8	2,6	170 028
223	+13,2	42	+75,0	369	+12,8	81	+39,7	1,7	1,9	170 032
1 692	+18,2	318	+123,9	2 822	+22,6	541	+142,6	1,7	1,7	170 036
232	-18,6	-	-100,0	771	-17,1	-	-100,0	3,3	-	170 040
471	+38,5	16	-27,3	1 202	+66,3	32	-15,8	2,6	2,0	170 044
2 605	-40,0	83	-79,4	5 337	-33,5	160	-79,1	2,0	1,9	170 048
1 811	+59,1	177	+35,1	3 003	+56,2	329	+65,3	1,7	1,9	170 052
291 142	+7,0	74 085	+4,9	517 765	+5,8	133 143	+2,4	1,8	1,8	100 000
30 792	+17,3	10 645	+35,3	64 072	+13,8	19 865	+42,1	2,1	1,9	313 000
40 569	+10,2	5 886	+1,7	73 091	+11,9	13 897	+3,9	1,8	2,4	314 000
200 773	+22,5	68 505	+36,8	326 310	+20,6	127 113	+35,3	1,6	1,9	315 000
8 116	+13,6	2 014	+16,8	13 549	+14,6	3 654	+12,3	1,7	1,8	316 000
12 701	+15,8	3 777	+13,0	31 440	+15,3	8 854	+22,9	2,5	2,3	354 000
.	354 004
.	354 008
880	-6,5	86	+10,3	1 792	+3,8	286	+115,0	2,0	3,3	354 012
619	+31,4	23	-	1 568	+24,4	80	+11,1	2,5	3,5	354 016
4 759	+17,7	2 279	+25,1	10 373	+18,5	5 196	+41,0	2,2	2,3	354 020
671	+57,1	52	+23,8	1 084	+38,6	84	+64,7	1,6	1,6	354 024
3 152	+12,8	753	-13,0	12 018	+11,4	1 851	-15,9	3,8	2,5	354 028
1 403	+9,0	450	+9,0	2 642	+10,8	1 078	+21,9	1,9	2,4	354 032
665	+33,0	100	+40,8	1 218	+40,3	224	+86,7	1,8	2,2	354 036
6 172	-4,8	1 339	+12,1	12 469	-9,0	3 085	+1,5	2,0	2,3	358 000
.	358 004
1 963	-27,1	320	-5,3	3 388	-31,7	725	-27,1	1,7	2,3	358 008
578	+19,2	39	-63,2	1 294	-1,4	69	-76,9	2,2	1,8	358 012
1 518	+12,9	484	+31,2	3 279	+13,7	1 220	+59,1	2,2	2,5	358 016
.	358 020
493	+2,5	135	+6,3	1 132	-16,2	368	-23,8	2,3	2,7	358 024
.	358 028
-	-100,0	-	-	-	-100,0	-	-	-	-	358 032
.	358 036
.	358 040
1 187	+14,6	355	+44,3	2 590	+10,5	630	+29,9	2,2	1,8	358 044
28	-57,6	-	-	134	-1,5	-	-	4,8	-	358 048
.	358 052
.	358 056
.	358 060
20 876	+17,5	5 624	+10,0	44 091	+28,2	13 047	+34,1	2,1	2,3	362 000
.	362 004
588	-22,7	41	-28,1	1 521	+5,8	237	-6,0	2,6	5,8	362 008
6 868	+317,0	2 169	+186,5	10 410	+249,7	3 558	+166,9	1,5	1,6	362 012
.	362 016
408	+5,7	60	+46,3	1 033	+17,1	115	+64,3	2,5	1,9	362 020
1 686	-52,7	332	-55,6	4 807	-16,7	1 065	+15,4	2,9	3,2	362 024
7 096	-13,1	2 649	-17,5	18 760	+11,8	7 320	+11,5	2,6	2,8	362 028
1 011	+8,2	156	+36,8	1 750	+10,3	298	+11,6	1,7	1,9	362 032
1 266	+6,9	141	+39,6	2 399	+8,2	319	+88,8	1,9	2,3	362 036
1 329	+89,9	7	-66,7	2 481	+17,6	27	-63,5	1,9	3,9	362 040
13 409	+21,8	1 164	+15,0	42 329	+5,8	3 870	+0,8	3,2	3,3	366 000
2 214	-12,1	189	+107,7	5 067	-23,6	481	+140,5	2,3	2,5	366 004
1 554	+13,6	99	+10,0	4 618	+20,6	338	+29,5	3,0	3,4	366 008
2 373	+82,3	13	+8,3	4 456	-5,3	26	+85,7	1,9	2,0	366 012
1 195	+1,9	136	+58,1	2 848	+10,4	362	+11,4	2,4	2,7	366 016
1 335	+11,3	123	+24,2	3 446	-10,4	527	-9,6	2,6	4,3	366 020
880	+49,2	10	-47,4	1 871	+16,1	29	-53,2	2,1	2,9	366 024
716	+63,5	50	+354,5	1 453	+21,0	93	+287,5	2,0	1,9	366 028
937	+97,7	11	+175,0	9 339	+28,0	236	x	10,0	21,5	366 032

Noch: 2.1 Kapazität und Leistung der Beherber

Dezember

Amtliche Schlüsselnummer	Verwaltungsbezirk	Betriebe		Gästezimmer ¹⁾			Betten		
		geöffnete	Veränderung ²⁾	angebotene	Veränderung ²⁾	mittlere Auslastung ³⁾	angebotene	Veränderung ²⁾	mittlere Auslastung ⁴⁾
	Noch: Kreis Euskirchen								
366 036	Schleiden, Stadt	19	+11,8	152	+2,0	32,2	1 166	+11,6	15,5
366 040	Weilerswist	3	-	23	-	28,1	53	+3,9	14,2
366 044	Zülpich, Stadt	5	-	28	-3,4	12,1	134	+2,3	41,9
370 000	Kreis Heinsberg	46	-2,1	672	+0,9	29,8	1 357	-0,4	21,2
370 004	Erkelenz, Stadt	8	+14,3	100	+6,4	33,7	214	+5,9	27,9
370 008	Gangelt	1	-	5	-	.	9	-	.
370 012	Geilenkirchen, Stadt	5	-	98	-	27,8	199	-	18,2
370 016	Heinsberg, Stadt	4	-	63	+31,3	.	98	+18,1	.
370 020	Hückelhoven, Stadt	4	-20,0	89	-15,2	18,4	145	-19,0	15,6
370 024	Selfkant	-	-	-	-	-	-	-	-
370 028	Übach-Palenberg, Stadt	4	+33,3	64	+48,8	16,2	152	+31,0	19,2
370 032	Waldfeucht	1	-	9	-	.	18	-	.
370 036	Wassenberg, Stadt	9	-10,0	95	-12,8	34,7	154	-11,0	16,6
370 040	Wegberg, Stadt	10	-9,1	149	-3,9	45,7	368	-4,2	28,2
374 000	Oberbergischer Kreis	136	+1,5	1 479	+1,5	27,1	6 622	+3,4	26,3
374 004	Bergneustadt, Stadt	10	+11,1	44	+18,9	14,9	438	+18,4	6,5
374 008	Engelskirchen	9	-	114	-0,9	25,0	430	+10,3	61,5
374 012	Gummersbach, Stadt	20	-9,1	368	-1,9	25,6	984	+4,0	21,0
374 016	Hückeswagen, Stadt	6	-	41	-	.	202	-1,0	.
374 020	Lindlar	12	-	100	+2,0	16,8	443	-	13,0
374 024	Marienhöhe	9	-	76	-1,3	34,3	534	-0,2	19,4
374 028	Morsbach	3	-	47	-	.	250	-	.
374 032	Nümbrecht	12	-	235	+1,3	37,2	1 011	+0,7	47,7
374 036	Radevormwald, Stadt	9	+12,5	47	+38,2	20,3	559	+6,9	42,4
374 040	Reichshof	18	+5,9	130	+1,6	28,0	709	+5,2	39,6
374 044	Waldbrohl, Stadt	5	-	15	-	10,1	229	-	25,7
374 048	Wiehl, Stadt	11	-	157	-1,3	25,4	502	-	13,8
374 052	Wipperfürth, Stadt	12	+9,1	105	+6,1	34,1	331	-1,8	14,8
378 000	Rhein.-Berg.-Kreis	80	-	1 153	-1,6	25,9	3 517	-2,4	23,8
378 004	Bergisch Gladbach, Stadt	24	-	490	+0,4	33,6	1 371	+0,5	27,7
378 008	Burscheid, Stadt	5	-	108	-	29,0	150	-	26,6
378 012	Kürten	9	-	101	+14,8	12,7	197	-2,0	12,8
378 016	Leichlingen (Rhld.), Stadt	11	-	85	-1,2	13,4	482	-	33,6
378 020	Odenthal	6	+20,0	88	+15,8	40,5	228	+11,2	20,7
378 024	Overath, Stadt	10	-9,1	120	-26,8	13,3	251	-31,6	7,7
378 028	Rösrath, Stadt	4	-	31	-	7,8	252	+0,8	14,4
378 032	Wermelskirchen, Stadt	11	-	130	-0,8	17,9	586	-	19,4
382 000	Rhein-Sieg-Kreis	184	-1,6	3 866	+1,8	31,0	8 977	-2,9	25,7
382 004	Alfter	3	-	59	+1,7	24,6	106	+1,0	14,7
382 008	Bad Honnef, Stadt	16	-15,8	407	-	41,7	1 072	-24,4	31,6
382 012	Bornheim, Stadt	14	-	185	-	26,3	402	-2,4	19,9
382 016	Eitorf	6	-	157	-	21,9	282	-	14,2
382 020	Hennef (Sieg), Stadt	16	-	328	+1,2	19,7	1 163	-6,3	31,4
382 024	Königswinter, Stadt	35	+6,1	728	+5,4	32,7	1 952	+5,2	26,9
382 028	Lohmar, Stadt	12	-14,3	177	-2,2	22,9	308	-2,8	16,2
382 032	Meckenheim, Stadt	4	-	77	-1,3	30,7	174	-0,6	17,4
382 036	Much	6	+50,0	169	+32,0	45,6	397	+35,5	29,6
382 040	Neunkirchen-Seelscheid	2	-	27	+3,8	.	48	-	.
382 044	Niederkassel, Stadt	7	-	119	-0,8	35,6	202	-1,5	27,6
382 048	Rheinbach, Stadt	6	-	90	-	23,2	167	-	15,6
382 052	Ruppichteroth	3	-25,0	90	-9,1	11,3	240	-5,9	15,8
382 056	Sankt Augustin, Stadt	5	-16,7	143	-4,7	34,5	243	-5,4	28,0
382 060	Siegburg, Stadt	16	+14,3	378	+14,5	26,6	658	+15,8	22,2
382 064	Swisttal	3	-	56	-	.	97	-	.
382 068	Troisdorf, Stadt	11	-8,3	416	-8,0	44,5	656	-9,4	37,3
382 072	Wachtberg	5	-	151	+2,7	30,8	266	-	22,4
382 076	Windeck	14	-6,7	109	-6,8	18,6	544	-2,7	16,1
300 000	Reg.-Bez. Köln	1 315	+1,3	32 789	+3,0	42,9	75 641	+2,5	31,3
	Kreisfreie Städte								
512 000	Bottrop	14	-	294	-1,7	34,3	547	-0,9	22,4
513 000	Gelsenkirchen	22	+46,7	781	+28,7	39,2	1 653	+69,9	34,6
515 000	Münster	83	-1,2	2 319	-0,7	50,8	7 086	-0,6	35,5

Anmerkungen siehe Seite 10.

gungsstätten nach Verwaltungsbezirken

2004

Ankünfte				Übernachtungen				Mittlere Aufenthaltsdauer ⁵⁾		Amtliche Schlüsselnummer
aller Gäste	Veränderung ²⁾	ausländischer Gäste	Veränderung ²⁾	aller Gäste	Veränderung ²⁾	ausländischer Gäste	Veränderung ²⁾	aller Gäste	ausländischer Gäste	
1 851	+15,7	474	-16,7	7 287	+20,5	1 635	-27,8	3,9	3,4	366 036
114	+159,1	21	x	202	+77,2	46	x	1,8	2,2	366 040
240	-20,3	38	+31,0	1 742	-18,3	97	+27,6	7,3	2,6	366 044
4 481	+7,8	687	-11,2	9 221	-0,9	2 092	-22,3	2,1	3,0	370 000
881	+26,0	94	-16,1	1 662	+15,7	191	-45,3	1,9	2,0	370 004
.	370 008
447	-6,1	124	-41,0	1 122	-20,8	402	-47,2	2,5	3,2	370 012
.	370 016
274	-29,0	149	-28,0	702	-49,4	505	-49,5	2,6	3,4	370 020
-	-	-	-	-	-	-	-	-	-	370 024
471	+0,2	14	-56,3	907	-19,6	23	-62,3	1,9	1,6	370 028
.	370 032
789	+17,8	36	-20,0	1 217	+11,5	113	+61,4	1,5	3,1	370 036
1 317	+22,2	187	+52,0	3 096	+40,0	683	+89,2	2,4	3,7	370 040
15 601	-0,1	1 152	+3,7	55 626	+0,4	3 152	+6,0	3,6	2,7	374 000
569	+7,0	5	-58,3	1 404	-33,0	15	-42,3	2,5	3,0	374 004
805	-3,9	32	-41,8	8 011	+16,0	83	-57,2	10,0	2,6	374 008
2 701	-13,4	441	-9,8	6 110	-12,2	1 236	-12,0	2,3	2,8	374 012
.	374 016
618	-2,2	24	-66,2	2 099	+59,0	177	+126,9	3,4	7,4	374 020
1 426	+3,8	222	+200,0	3 086	-1,5	438	+168,7	2,2	2,0	374 024
.	374 028
2 975	+3,6	115	-8,0	13 467	-2,1	342	-6,0	4,5	3,0	374 032
2 015	+7,2	29	-27,5	5 998	+19,2	60	-27,7	3,0	2,1	374 036
1 154	-3,8	50	+150,0	8 517	-10,7	148	+169,1	7,4	3,0	374 040
421	+32,0	-	-	1 579	+20,2	-	-	3,8	-	374 044
1 476	+7,3	67	-20,2	2 423	+7,2	120	+0,8	1,6	1,8	374 048
637	+33,3	59	+156,5	1 459	+69,1	261	x	2,3	4,4	374 052
11 250	+3,5	1 129	+11,7	25 937	-3,5	2 136	+0,2	2,3	1,9	378 000
5 882	-4,4	562	-9,1	11 501	-10,7	1 125	-6,9	2,0	2,0	378 004
733	+64,3	301	+140,8	1 217	+22,7	474	+91,1	1,7	1,6	378 008
284	+21,9	24	+84,6	842	+41,0	44	+158,8	3,0	1,8	378 012
654	+44,1	80	+175,9	5 989	-0,5	150	-14,8	9,2	1,9	378 016
908	+57,1	61	-38,4	1 460	+53,2	83	-46,8	1,6	1,4	378 020
421	-8,1	48	x	534	-36,0	76	+230,4	1,3	1,6	378 024
653	+12,6	10	-52,4	1 118	-13,9	28	-36,4	1,7	2,8	378 028
1 715	-12,9	43	-56,6	3 276	-0,3	156	-39,8	1,9	3,6	378 032
31 936	+11,1	3 629	-5,9	69 216	+9,5	8 178	-5,1	2,2	2,3	382 000
226	-27,6	21	+50,0	484	-30,6	76	+81,0	2,1	3,6	382 004
5 098	-7,9	374	-25,9	10 795	-14,7	755	-30,0	2,1	2,0	382 008
1 051	-10,3	49	-51,5	2 443	-21,6	213	-53,0	2,3	4,3	382 012
681	-10,2	102	+20,0	1 237	-2,4	104	+19,5	1,8	1,0	382 016
3 295	+69,6	162	-18,6	10 490	+43,4	355	-5,8	3,2	2,2	382 020
6 768	+15,9	888	-4,8	15 995	+15,1	2 718	+5,2	2,4	3,1	382 024
935	+13,1	73	+1,4	1 406	+9,5	151	+6,3	1,5	2,1	382 028
465	-9,0	89	+20,3	919	+11,3	151	+4,1	2,0	1,7	382 032
1 758	+51,0	204	+22,2	3 647	+33,0	505	+37,2	2,1	2,5	382 036
.	382 040
1 084	+54,4	74	+51,0	1 693	+50,4	152	+130,3	1,6	2,1	382 044
355	-37,3	7	-12,5	783	-8,3	10	-9,1	2,2	1,4	382 048
528	+88,6	1	-88,9	1 170	+101,7	1	-95,7	2,2	1,0	382 052
1 212	-9,0	252	+64,7	2 065	-18,5	378	+29,5	1,7	1,5	382 056
2 557	+27,3	490	+17,8	4 455	+50,4	973	+37,8	1,7	2,0	382 060
.	382 064
3 985	+7,9	777	-19,1	6 701	+2,4	1 517	-26,3	1,7	2,0	382 068
867	+0,2	52	+6,1	1 725	-12,4	77	-18,9	2,0	1,5	382 072
625	-9,4	6	-25,0	2 538	+35,6	12	+33,3	4,1	2,0	382 076
396 676	+16,8	105 551	+27,4	767 351	+13,8	208 943	+26,8	1,9	2,0	300 000
1 877	+14,5	237	-12,5	3 363	+7,3	513	-13,5	1,8	2,2	512 000
8 080	+37,7	790	+3,5	19 479	+107,7	1 723	+27,5	2,4	2,2	513 000
36 998	+7,1	3 326	+10,2	75 459	-9,2	6 018	+6,0	2,0	1,8	515 000

Noch: 2.1 Kapazität und Leistung der Beherber

Dezember

Amtliche Schlüsselnummer	Verwaltungsbezirk	Betriebe		Gästezimmer ¹⁾			Betten		
		geöffnete	Veränderung ²⁾	angebotene	Veränderung ²⁾	mittlere Auslastung ³⁾	angebotene	Veränderung ²⁾	mittlere Auslastung ⁴⁾
554 000	Kreis Borken	118	-0,8	2 040	-3,7	27,2	5 042	+0,9	19,4
554 004	Ahaus, Stadt	10	+11,1	244	+2,5	25,6	509	+3,7	16,7
554 008	Bocholt, Stadt	14	+7,7	233	+8,9	28,8	528	+6,5	24,6
554 012	Borken, Stadt	15	-6,3	185	-6,1	20,0	662	-5,3	20,3
554 016	Gescher, Stadt	5	+25,0	51	+21,4	.	108	+28,6	.
554 020	Gronau (Westf.), Stadt	13	+8,3	237	+2,2	36,2	540	+8,2	22,1
554 024	Heek	2	-	-	-	.	182	-	.
554 028	Heiden	3	-	55	-	39,2	124	-1,6	25,7
554 032	Isselburg, Stadt	5	-	68	-	34,6	121	-	24,9
554 036	Legden	6	-14,3	219	-27,7	30,2	607	+3,9	18,5
554 040	Raesfeld	6	-	84	+10,5	16,2	209	+10,6	11,8
554 044	Reken	7	-12,5	105	-	14,1	317	-	7,4
554 048	Rhede, Stadt	4	-20,0	46	-11,5	29,5	82	-11,8	21,8
554 052	Schöppingen	5	-	68	-15,0	19,1	128	-20,5	15,4
554 056	Stadtlohn, Stadt	4	-	74	-2,6	17,7	137	-6,2	14,2
554 060	Südlohn	4	-	112	-	31,9	194	-	22,1
554 064	Velen	7	-12,5	173	-4,9	34,1	368	-5,2	25,2
554 068	Vreden, Stadt	8	-	86	-	31,4	226	-	22,9
558 000	Kreis Coesfeld	86	+2,4	1 267	+8,3	22,6	2 929	+6,9	16,2
558 004	Ascheberg	8	-	199	+1,0	24,7	409	+2,0	16,6
558 008	Billerbeck, Stadt	7	-	175	+4,2	37,9	397	+1,5	38,2
558 012	Coesfeld, Stadt	9	-10,0	117	-	20,1	335	-	19,6
558 016	Dülmen, Stadt	16	-	233	-	19,1	530	+0,6	10,5
558 020	Havixbeck	7	-	66	-	25,2	182	-	16,2
558 024	Lüdinghausen, Stadt	8	-	81	-1,2	19,7	153	-	10,2
558 028	Nordkirchen	3	-	28	-	16,6	48	-	11,3
558 032	Nottuln	9	-	118	-	22,6	351	-	12,4
558 036	Olfen, Stadt	4	-	39	-	10,6	68	+3,0	9,4
558 040	Rosendahl	3	+50,0	59	+90,3	5,0	113	+91,5	3,9
558 044	Senden	12	+20,0	152	+67,0	20,4	343	+50,4	10,7
562 000	Kreis Recklinghausen	94	-7,8	1 845	-4,1	38,6	4 371	-5,5	25,1
562 004	Castrop-Rauxel, Stadt	5	-16,7	156	-11,4	29,2	267	-12,7	23,0
562 008	Datteln, Stadt	6	-14,3	130	-5,1	74,9	253	-4,9	47,6
562 012	Dorsten, Stadt	21	-	209	+3,0	24,9	626	-3,4	16,8
562 014	Gladbeck, Stadt	4	-33,3	235	-6,0	.	453	-6,0	.
562 016	Haltern am See, Stadt	19	-9,5	217	-18,1	21,0	911	-7,8	16,4
562 020	Herten, Stadt	7	-	158	+0,6	35,3	254	-	27,7
562 024	Marl, Stadt	8	-20,0	187	-5,1	41,1	347	-17,4	27,1
562 028	Oer-Erkenschwick, Stadt	6	-14,3	112	-4,3	32,3	401	-2,7	30,8
562 032	Recklinghausen, Stadt	14	+7,7	388	+4,3	27,0	772	+0,5	22,5
562 036	Waltrop, Stadt	4	-	53	+6,0	.	87	+6,1	.
566 000	Kreis Steinfurt	169	-	1 921	-0,9	23,9	4 655	-1,0	14,2
566 004	Altenberge	3	+50,0	86	+7,5	18,8	102	+12,1	23,0
566 008	Emsdetten, Stadt	9	-	150	-	26,0	311	-	21,9
566 012	Greven, Stadt	11	-	168	-	22,2	348	-	12,3
566 016	Hörstel, Stadt	13	+8,3	143	+8,3	13,3	263	+7,8	9,1
566 020	Hopsten	4	-20,0	29	-37,0	.	126	-18,7	.
566 024	Horstmar, Stadt	5	-	40	-	14,3	89	-	12,0
566 028	Ibbenbüren, Stadt	13	-	189	+1,1	29,7	383	-1,5	18,1
566 032	Ladbergen	6	-	61	+7,0	39,4	124	+6,9	6,3
566 036	Laer	3	-	49	-	15,6	80	-	14,3
566 040	Lengerich, Stadt	5	-16,7	47	-35,6	7,5	86	-25,9	2,0
566 044	Lienen	11	-	55	+3,8	35,5	206	-	11,3
566 048	Lotte	-	-	-	-	-	-	-	-
566 052	Metelen	6	-	68	-15,0	7,6	132	-0,8	8,6
566 056	Mettingen	6	-	87	-	41,8	194	+0,5	15,6
566 060	Neuenkirchen	4	-	51	-	29,9	119	-0,8	22,7
566 064	Nordwalde	3	-	19	-	.	123	-	.
566 068	Ochtrup, Stadt	2	-33,3	17	-52,8	.	29	-54,7	.
566 072	Recke	6	-	41	-4,7	19,2	122	-4,7	12,3
566 076	Rheine, Stadt	20	+11,1	261	+16,0	28,3	542	+11,5	18,4
566 080	Saerbeck	5	-	65	-	17,9	194	-	28,6
566 084	Steinfurt, Stadt	9	-10,0	104	-	27,3	217	-10,7	21,2
566 088	Tecklenburg, Stadt	20	-	155	-1,9	25,2	686	+0,3	11,6
566 092	Westerkappeln	1	-	-	-	-	15	-	-
566 096	Wettringen	4	-	36	-	10,1	164	-4,7	7,2

Anmerkungen siehe Seite 10.

gungsstätten nach Verwaltungsbezirken

2004

Ankünfte				Übernachtungen				Mittlere Aufenthaltsdauer ⁵⁾		Amtliche Schlüsselnummer
aller Gäste	Veränderung ²⁾	ausländischer Gäste	Veränderung ²⁾	aller Gäste	Veränderung ²⁾	ausländischer Gäste	Veränderung ²⁾	aller Gäste	ausländischer Gäste	
16 344	+14,2	1 708	+17,2	28 468	+10,7	3 949	+24,6	1,7	2,3	554 000
1 504	+35,0	109	+0,9	2 484	+24,6	170	-11,5	1,7	1,6	554 004
2 251	+11,4	282	+27,0	3 934	-0,1	911	+20,8	1,7	3,2	554 008
2 530	+21,7	129	-9,8	4 159	+6,3	182	-12,1	1,6	1,4	554 012
.	554 016
1 523	+24,0	345	+87,5	3 139	+49,4	581	+86,8	2,1	1,7	554 020
.	554 024
195	-25,6	33	+312,5	506	-48,3	66	+230,0	2,6	2,0	554 028
572	-9,5	132	-14,8	840	-11,2	184	-13,6	1,5	1,4	554 032
2 199	+14,4	162	-11,0	3 415	+7,3	458	-15,7	1,6	2,8	554 036
459	+6,3	16	+300,0	712	+48,3	20	+185,7	1,6	1,3	554 040
433	-0,2	3	-57,1	586	-7,7	18	-40,0	1,4	6,0	554 044
321	+55,8	25	+212,5	534	+82,3	35	+288,9	1,7	1,4	554 048
250	+35,1	14	+7,7	610	+117,9	43	+72,0	2,4	3,1	554 052
246	-20,9	-	-100,0	493	-15,4	-	-100,0	2,0	-	554 056
806	+16,8	185	+38,1	1 332	+32,1	266	+41,5	1,7	1,4	554 060
1 740	+22,3	200	-12,3	2 876	+12,9	516	-7,7	1,7	2,6	554 064
682	-3,4	65	+22,6	1 602	+30,3	481	+434,4	2,3	7,4	554 068
7 880	+9,8	328	+20,1	15 189	+7,6	652	+11,3	1,9	2,0	558 000
1 034	+25,9	39	-11,4	2 049	+19,3	61	-25,6	2,0	1,6	558 004
1 862	+17,2	97	+106,4	4 704	+5,2	257	+36,7	2,5	2,6	558 008
1 101	-23,5	26	+18,2	2 032	-28,8	68	+126,7	1,8	2,6	558 012
1 405	+5,2	39	+95,0	2 141	+20,1	54	+54,3	1,5	1,4	558 016
386	+42,4	34	+88,9	856	+61,5	82	+74,5	2,2	2,4	558 020
359	+28,2	23	-17,9	645	+62,5	39	-31,6	1,8	1,7	558 024
122	-43,0	22	-51,1	142	-48,9	27	-55,7	1,2	1,2	558 028
715	-1,4	33	+10,0	1 098	+8,6	44	-25,4	1,5	1,3	558 032
124	+67,6	5	-37,5	184	+18,7	5	-58,3	1,5	1,0	558 036
92	-14,0	-	-	136	-33,7	-	-	1,5	-	558 040
680	+111,8	10	-9,1	1 202	+68,8	15	-	1,8	1,5	558 044
16 950	-7,8	1 999	-25,2	34 324	-2,4	3 629	-24,3	2,0	1,8	562 000
1 009	-15,1	138	-34,0	1 907	-10,6	208	-46,5	1,9	1,5	562 004
1 501	+4,2	55	+34,1	3 886	-0,6	135	+13,4	2,6	2,5	562 008
1 025	-14,4	47	+9,3	2 694	+2,3	451	+99,6	2,6	9,6	562 012
.	562 014
2 721	-13,0	118	-60,4	5 896	-15,7	195	-63,8	2,2	1,7	562 016
1 048	+12,9	71	-36,0	1 992	+19,1	174	-15,9	1,9	2,5	562 020
1 366	+1,4	96	-11,9	2 521	+11,7	177	-12,4	1,8	1,8	562 024
1 826	+7,8	118	+49,4	4 255	+2,6	230	+7,0	2,3	1,9	562 028
3 063	-10,9	534	+28,1	4 899	-17,1	830	+23,0	1,6	1,6	562 032
.	562 036
15 113	+9,0	1 447	+11,1	31 479	-0,5	2 912	+21,0	2,1	2,0	566 000
517	-21,4	3	-25,0	727	-34,4	33	+17,9	1,4	11,0	566 004
1 018	+21,8	21	+10,5	2 026	+20,2	31	-24,4	2,0	1,5	566 008
891	+7,6	47	+11,9	1 618	-1,5	66	-54,8	1,8	1,4	566 012
487	-13,2	181	+54,7	744	-17,0	235	+54,6	1,5	1,3	566 016
.	566 020
117	-38,4	13	+8,3	310	-37,9	29	-6,5	2,6	2,2	566 024
1 519	-6,6	197	+19,4	2 440	-30,2	301	+3,8	1,6	1,5	566 028
767	-5,3	111	-27,0	948	+0,5	128	-19,5	1,2	1,2	566 032
125	-25,6	15	+25,0	355	-15,3	26	+36,8	2,8	1,7	566 036
52	-86,8	-	-100,0	130	-85,1	-	-100,0	2,5	-	566 040
316	+48,4	30	x	1 455	+54,1	571	+471,0	4,6	19,0	566 044
-	-	-	-	-	-	-	-	-	-	566 048
109	+47,3	8	+33,3	334	+94,2	8	+33,3	3,1	1,0	566 052
888	+10,6	33	-53,5	1 523	+15,7	49	-55,9	1,7	1,5	566 056
460	+23,7	14	-22,2	769	+14,6	32	+14,3	1,7	2,3	566 060
.	566 064
.	566 068
225	+87,5	38	+375,0	466	+47,5	102	x	2,1	2,7	566 072
2 007	+25,8	252	+8,6	2 984	+23,8	575	+28,3	1,5	2,3	566 076
799	+32,9	75	-5,1	1 703	+10,9	107	+12,6	2,1	1,4	566 080
593	-5,3	63	-49,6	1 344	-15,5	104	-45,8	2,3	1,7	566 084
2 524	+66,8	332	+98,8	8 117	+13,6	479	+45,2	3,2	1,4	566 088
-	-	-	-	-	-	-	-	-	-	566 092
161	-20,7	5	-50,0	585	-18,1	20	-75,6	3,6	4,0	566 096

Noch: 2.1 Kapazität und Leistung der Beherber

Dezember

Amtliche Schlüsselnummer	Verwaltungsbezirk	Betriebe		Gästezimmer ¹⁾			Betten		
		geöffnete	Veränderung ²⁾	angebotene	Veränderung ²⁾	mittlere Auslastung ³⁾	angebotene	Veränderung ²⁾	mittlere Auslastung ⁴⁾
570 000	Kreis Warendorf	78	+1,3	1 112	-2,4	28,3	2 250	-2,0	19,5
570 004	Ahlen, Stadt	10	-	127	-1,6	39,2	235	-0,8	25,2
570 008	Beckum, Stadt	6	-14,3	82	-33,3	27,7	143	-28,5	18,5
570 012	Beelen	2	-	19	-	.	32	-	.
570 016	Drensteinfurt, Stadt	5	-	52	-	10,1	99	-	6,8
570 020	Ennigerloh, Stadt	4	-	63	-	44,3	97	+5,4	38,3
570 024	Everswinkel	5	-	55	-3,5	26,4	136	-	12,5
570 028	Oelde, Stadt	9	-	244	+2,1	27,0	406	-	21,1
570 032	Ostbevern	3	-	34	-	19,3	63	-	14,3
570 036	Sassenberg, Stadt	6	+20,0	40	-2,4	.	82	-	.
570 040	Sendenhorst, Stadt	4	+33,3	53	+29,3	33,4	102	+18,6	24,3
570 044	Telgte, Stadt	5	-16,7	99	-2,0	28,9	173	-	21,7
570 048	Wadersloh	4	+33,3	58	+13,7	28,3	108	+20,0	20,5
570 052	Warendorf, Stadt	15	-	186	-1,6	27,0	574	-4,5	22,4
500 000	Reg.-Bez. Münster	664	-	11 579	+0,4	33,8	28 533	+1,8	23,2
711 000	Kreisfreie Stadt Bielefeld	63	+1,6	1 873	+2,5	39,7	3 864	+1,0	26,6
754 000	Kreis Gütersloh	99	-3,9	1 904	-0,6	30,8	3 446	-0,6	21,8
754 004	Borgholzhausen, Stadt	3	-	63	-	.	80	-	.
754 008	Gütersloh, Stadt	19	-	480	+3,7	30,6	864	+3,7	22,6
754 012	Halle (Westf.), Stadt	10	-	207	-1,4	35,4	454	-2,6	21,6
754 016	Harsewinkel, Stadt	9	-	245	-	42,2	396	-	32,8
754 020	Herzebrock-Clarholz	3	-	49	-	18,5	73	-	16,3
754 024	Langenberg	2	-	26	-3,7	.	39	-4,9	.
754 028	Rheda-Wiedenbrück, Stadt	12	-	262	-1,1	44,5	474	-1,3	32,0
754 032	Rietberg, Stadt	6	-14,3	65	-8,5	22,8	162	-4,7	23,3
754 036	Schloß Holte-Stukenbrock, Stadt	10	-16,7	147	-3,3	24,3	272	-3,2	15,1
754 040	Steinhagen	4	-	71	+4,4	14,2	105	-4,5	13,3
754 044	Verl	8	-	114	-2,6	31,6	186	-	23,5
754 048	Versmold, Stadt	6	-	111	-	16,6	199	-	6,0
754 052	Werther (Westf.), Stadt	7	-12,5	64	-13,5	15,5	142	-6,6	19,3
758 000	Kreis Herford	67	-2,9	897	-0,3	21,9	2 814	-1,7	23,6
758 004	Bünde, Stadt	7	-12,5	77	-22,2	26,1	207	-11,2	20,8
758 008	Enger, Stadt	1	-	12	-	.	19	-	.
758 012	Herford, Stadt	14	-6,7	315	+1,6	22,0	499	-2,5	14,2
758 016	Hiddenhausen	6	-	85	-1,2	28,2	212	-0,5	20,1
758 020	Kirchlengern	1	-	10	-	.	17	-	.
758 024	Löhne, Stadt	10	-	122	-3,2	23,9	548	-2,0	25,0
758 028	Rödinghausen	8	-	32	+6,7	15,4	244	+0,8	26,4
758 032	Spenge, Stadt	3	-25,0	30	-	.	69	+3,0	.
758 036	Vlotho, Stadt	17	+6,3	214	+8,6	17,9	999	-0,3	27,7
762 000	Kreis Höxter	145	-3,3	1 840	-1,1	27,3	7 017	-2,7	34,5
762 004	Bad Driburg, Stadt	44	-8,3	678	+2,9	27,3	3 178	-1,2	55,6
762 008	Beverungen, Stadt	20	+5,3	257	-10,1	24,2	614	-2,2	14,1
762 012	Borgentreich, Stadt	1	-	8	-	.	10	-	.
762 016	Brakel, Stadt	12	-7,7	120	-	25,9	454	-13,4	20,3
762 020	Höxter, Stadt	23	-11,5	398	-3,6	28,3	919	-3,8	18,5
762 024	Marienmünster, Stadt	11	-	52	+2,0	16,7	296	-2,6	14,3
762 028	Nieheim, Stadt	10	-	110	-	31,4	660	-	18,6
762 032	Steinheim, Stadt	2	-	30	-28,6	.	55	-22,5	.
762 036	Warburg, Stadt	17	+6,3	119	+8,2	21,7	551	-4,7	21,1
762 040	Willebadessen, Stadt	5	+25,0	68	+9,7	54,9	280	+6,1	23,0
766 000	Kreis Lippe	271	-5,6	4 138	-2,3	29,1	12 160	-2,7	25,1
766 004	Augustdorf	1	x	8	.	.	15	x	.
766 008	Bad Salzuflen, Stadt	67	-9,5	1 512	-3,6	35,3	4 310	-2,9	43,6
766 012	Barntrup, Stadt	2	-33,3	17	-5,6	.	32	-5,9	.
766 016	Blomberg, Stadt	9	-	97	-	35,8	558	-	13,7
766 020	Detmold, Stadt	21	-	321	-0,6	29,7	836	-8,9	19,5
766 024	Dörentrup	10	-9,1	132	-8,3	9,6	359	-7,0	7,4
766 028	Extertal	13	-7,1	130	-5,8	33,4	909	-2,2	7,9
766 032	Horn-Bad Meinberg, Stadt	62	-	958	+2,0	31,4	2 445	+1,7	29,3

Anmerkungen siehe Seite 10.

gungsstätten nach Verwaltungsbezirken

2004

Ankünfte				Übernachtungen				Mittlere Aufenthaltsdauer ⁵⁾		Amtliche Schlüsselnummer
aller Gäste	Veränderung ²⁾	ausländischer Gäste	Veränderung ²⁾	aller Gäste	Veränderung ²⁾	ausländischer Gäste	Veränderung ²⁾	aller Gäste	ausländischer Gäste	
6 720	-3,9	717	-7,0	13 537	-3,8	1 497	-22,4	2,0	2,1	570 000
1 018	+23,4	206	+21,2	1 809	+6,1	327	-23,1	1,8	1,6	570 004
427	-44,9	37	-48,6	725	-41,6	81	-39,6	1,7	2,2	570 008
.	570 012
124	+11,7	20	-4,8	183	-10,7	28	-9,7	1,5	1,4	570 016
360	+60,7	32	+33,3	1 011	+108,9	58	-3,3	2,8	1,8	570 020
176	-11,1	5	-78,3	477	-8,1	6	-91,5	2,7	1,2	570 024
1 192	-17,6	186	-33,1	2 408	-7,9	405	-46,1	2,0	2,2	570 028
175	+34,6	-	-100,0	261	+62,1	-	-100,0	1,5	-	570 032
.	570 036
324	+14,9	52	+48,6	768	+16,4	242	+64,6	2,4	4,7	570 040
660	+0,9	39	+2,6	1 162	-11,1	85	+19,7	1,8	2,2	570 044
285	+18,3	10	+25,0	683	+50,8	17	+30,8	2,4	1,7	570 048
1 815	-7,3	116	+48,7	3 786	-14,6	208	+29,2	2,1	1,8	570 052
109 962	+7,0	10 552	+0,2	221 298	+2,3	20 893	+1,9	2,0	2,0	500 000
17 795	+0,6	2 652	+17,1	32 351	+6,0	6 607	+16,1	1,8	2,5	711 000
14 060	+11,2	1 580	+8,7	24 193	+8,9	3 361	-2,2	1,7	2,1	754 000
.	754 004
3 307	+10,0	501	+29,1	5 975	+5,2	1 088	+22,2	1,8	2,2	754 008
1 696	+11,2	97	-2,0	3 047	-1,6	214	-53,2	1,8	2,2	754 012
2 914	+41,5	468	+70,8	4 022	+29,2	905	+64,5	1,4	1,9	754 016
215	-9,7	26	-29,7	368	-16,9	101	-24,1	1,7	3,9	754 020
.	754 024
2 784	+3,7	224	-6,7	4 495	+20,1	372	-8,6	1,6	1,7	754 028
347	-5,4	2	-80,0	1 172	+22,5	2	-93,8	3,4	1,0	754 032
750	+5,9	75	-8,5	1 360	+8,3	159	-15,4	1,8	2,1	754 036
251	+78,0	10	+233,3	432	+85,4	24	+380,0	1,7	2,4	754 040
785	-7,4	107	-30,5	1 302	-15,2	168	-47,0	1,7	1,6	754 044
362	-14,0	21	-81,6	672	-21,0	88	-63,2	1,9	4,2	754 048
324	-7,4	23	-11,5	849	+6,1	189	+11,2	2,6	8,2	754 052
6 552	+0,4	584	+6,8	25 486	+8,3	1 189	-5,4	3,9	2,0	758 000
606	+19,1	70	+218,2	1 332	-22,2	78	+122,9	2,2	1,1	758 004
.	758 008
1 544	-18,5	254	-9,6	2 772	-13,7	527	+2,7	1,8	2,1	758 012
616	+28,9	89	+14,1	1 242	+46,1	115	-5,7	2,0	1,3	758 016
.	758 020
812	+5,3	63	+53,7	4 147	+44,7	181	+69,2	5,1	2,9	758 024
577	-12,4	-	-100,0	1 952	-14,2	-	-100,0	3,4	-	758 028
.	758 032
2 123	+6,4	96	-13,5	13 552	+12,2	261	-41,3	6,4	2,7	758 036
13 139	-6,2	729	-6,3	75 766	-4,4	2 201	-21,7	5,8	3,0	762 000
3 778	-1,6	153	+247,7	53 220	+2,5	457	+89,6	14,1	3,0	762 004
1 385	+7,4	35	-62,4	3 398	-13,2	104	-44,1	2,5	3,0	762 008
.	762 012
1 218	-26,8	35	+52,2	2 900	-38,5	105	+110,0	2,4	3,0	762 016
2 093	-12,2	160	+30,1	4 267	-16,8	428	+35,4	2,0	2,7	762 020
405	-3,6	68	-26,1	1 308	-28,9	307	-48,6	3,2	4,5	762 024
1 335	-9,6	41	-49,4	3 842	-16,7	164	-69,3	2,9	4,0	762 028
.	762 032
1 922	-14,6	81	-40,0	4 843	-7,0	151	-40,6	2,5	1,9	762 036
834	+50,0	152	-5,0	1 769	+45,5	476	-4,0	2,1	3,1	762 040
20 266	+2,8	1 580	+2,9	106 941	+1,7	4 210	-7,8	5,3	2,7	766 000
7 466	+10,6	698	+81,8	56 751	+10,6	1 602	+97,3	7,6	2,3	766 004
.	766 008
.	766 012
1 119	-20,5	33	-17,5	2 358	-22,7	106	-15,9	2,1	3,2	766 016
2 710	+6,0	324	+27,1	4 797	-3,3	614	+3,0	1,8	1,9	766 020
273	-25,8	-	-100,0	822	-23,9	-	-100,0	3,0	-	766 024
867	+4,2	21	-66,1	3 485	-4,4	82	-61,0	4,0	3,9	766 028
3 350	+22,9	142	+51,1	21 961	+4,7	538	+13,0	6,6	3,8	766 032

Noch: 2.1 Kapazität und Leistung der Beherber

Dezember

Amtliche Schlüsselnummer	Verwaltungsbezirk	Betriebe		Gästezimmer ¹⁾			Betten		
		geöffnete	Veränderung ²⁾	angebotene	Veränderung ²⁾	mittlere Auslastung ³⁾	angebotene	Veränderung ²⁾	mittlere Auslastung ⁴⁾
	Noch: Kreis Lippe								
766 036	Kalletal	12	-	137	-6,2	7,4	237	+1,3	2,2
766 040	Lage, Stadt	17	-5,6	83	-13,5	26,1	559	-4,1	15,5
766 044	Lemgo, Stadt	9	-25,0	171	-5,5	21,4	291	-6,1	17,7
766 048	Leopoldshöhe	3	-	29	-	23,1	50	-	17,3
766 052	Lügde, Stadt	14	-6,7	258	-2,6	24,0	479	-2,8	10,2
766 056	Oerlinghausen, Stadt	10	-	38	-	25,3	522	-	35,3
766 060	Schieder-Schwalenberg, Stadt	17	-10,5	223	-3,5	13,9	522	-12,6	12,0
766 064	Schlangen	4	-	24	-	24,1	36	-	15,0
770 000	Kreis Minden-Lübbecke	132	+3,1	2 190	+3,2	31,6	7 952	+1,9	40,3
770 004	Bad Oeynhausen, Stadt	38	+5,6	660	+7,1	34,6	4 314	+1,2	52,2
770 008	Espelkamp, Stadt	6	-	123	-	30,0	193	-	17,5
770 012	Hille	4	-	29	-	.	141	-	.
770 016	Hüllhorst	5	+25,0	60	+27,7	27,6	196	-	26,2
770 020	Lübbecke, Stadt	2	-	46	-	.	58	-	.
770 024	Minden, Stadt	18	+5,9	411	+5,1	28,8	809	+2,5	20,6
770 028	Petershagen, Stadt	16	-5,9	138	-	12,7	644	-2,1	39,6
770 032	Porta Westfalica, Stadt	15	+7,1	303	-2,9	28,8	629	+16,7	13,6
770 036	Preußisch-Oldendorf, Stadt	17	-	292	+0,3	47,6	688	-	49,0
770 040	Rahden, Stadt	5	-	53	-	41,8	144	-	26,9
770 044	Stemwede	6	-	75	-1,3	19,7	136	-1,4	14,3
774 000	Kreis Paderborn	119	-0,8	1 924	+2,2	33,8	5 179	-1,1	29,9
774 004	Altenbeken	5	-28,6	37	-27,5	13,9	79	-23,3	11,5
774 008	Bad Lippspringe, Stadt	22	+4,8	423	+1,9	34,0	1 585	+1,0	39,6
774 012	Borchen	9	+12,5	136	-	32,2	321	+5,2	35,5
774 016	Büren, Stadt	11	-	77	-8,3	22,8	409	-1,0	13,5
774 020	Delbrück, Stadt	6	-	110	-	32,8	202	-	19,7
774 024	Hövelhof	10	-	119	+13,3	25,6	252	+6,3	11,8
774 028	Lichtenau, Stadt	10	-9,1	132	-	28,8	492	-4,7	14,4
774 032	Paderborn, Stadt	26	-	590	+7,5	44,0	948	-4,4	34,5
774 036	Salzkotten, Stadt	4	-	71	-	22,5	103	-	17,5
774 040	Bad Wünnenberg, Stadt	16	-	229	-0,4	26,9	788	-1,0	35,8
700 000	Reg.-Bez. Detmold	896	-2,5	14 766	+0,1	31,0	42 432	-1,1	29,7
	Kreisfreie Städte								
911 000	Bochum	34	-2,9	1 541	+0,4	49,2	2 900	-0,4	38,3
913 000	Dortmund	66	-8,3	3 017	-4,0	41,6	5 397	-2,8	32,9
914 000	Hagen	24	+4,3	548	-0,4	39,6	1 306	+26,1	25,1
915 000	Hamm	25	-	466	-0,9	34,6	966	-0,2	26,0
916 000	Herne	10	-	186	-	28,7	491	+0,4	20,4
954 000	Ennepe-Ruhr-Kreis	64	-4,5	1 038	-0,3	32,5	3 039	-1,8	29,1
954 004	Breckerfeld, Stadt	5	-	20	-4,8	.	251	-	.
954 008	Ennepetal, Stadt	5	-	56	+1,8	42,2	312	+1,3	69,1
954 012	Gevelsberg, Stadt	2	-	61	-	.	92	+5,7	.
954 016	Hattingen, Stadt	13	-	190	+7,3	35,0	499	+4,4	27,6
954 020	Herdecke, Stadt	5	-16,7	95	-6,9	41,4	352	-3,8	49,3
954 024	Schwelm, Stadt	9	-	118	-1,7	26,2	348	+0,6	25,5
954 028	Sprockhövel, Stadt	8	-	68	-	30,1	409	-	16,5
954 032	Wetter (Ruhr), Stadt	5	-16,7	118	-	21,1	226	-21,0	18,1
954 036	Witten, Stadt	12	-7,7	312	-2,2	33,7	550	-2,3	23,8
958 000	Hochsauerlandkreis	539	-2,5	6 592	+0,4	36,2	24 989	+0,1	29,4
958 004	Arnsberg, Stadt	23	-8,0	427	-0,5	33,2	1 401	-1,8	26,7
958 008	Bestwig	22	-4,3	122	-4,7	34,8	958	-0,8	15,3
958 012	Brilon, Stadt	35	-	308	-5,8	29,1	1 352	-	30,6
958 016	Eslohe (Sauerland)	29	-6,5	284	-15,7	31,7	1 026	-12,8	29,7
958 020	Hallenberg, Stadt	16	-11,1	302	-1,0	40,9	619	-7,1	31,6
958 024	Marsberg, Stadt	10	-	115	+0,9	.	198	-	.
958 028	Medebach, Stadt	25	+4,2	149	+4,2	.	4 036	+4,5	.
958 032	Meschede, Stadt	33	-2,9	369	-1,6	35,6	1 127	-5,3	24,2
958 036	Olsberg, Stadt	39	-11,4	473	-0,8	33,4	1 267	-9,5	23,3
958 040	Schmallenberg, Stadt	124	-1,6	1 605	-1,2	38,6	4 505	-0,1	34,2
958 044	Sundern (Sauerland), Stadt	41	-4,7	457	-2,1	25,3	1 436	-0,2	13,4
958 048	Winterberg, Stadt	142	+1,4	1 981	+7,5	41,6	7 064	+4,3	30,0

Anmerkungen siehe Seite 10.

gungsstätten nach Verwaltungsbezirken

2004

Ankünfte				Übernachtungen				Mittlere Aufenthaltsdauer ⁵⁾		Amtliche Schlüsselnummer
aller Gäste	Veränderung ²⁾	ausländischer Gäste	Veränderung ²⁾	aller Gäste	Veränderung ²⁾	ausländischer Gäste	Veränderung ²⁾	aller Gäste	ausländischer Gäste	
202	+35,6	20	-35,5	479	+34,9	86	-44,5	2,4	4,3	766 036
889	-8,6	6	-53,8	2 819	-16,6	8	-88,7	3,2	1,3	766 040
950	-1,8	108	-	1 594	-13,0	218	+0,5	1,7	2,0	766 044
149	-2,6	-	-100,0	244	-32,2	-	-100,0	1,6	-	766 048
761	-20,1	62	+51,2	3 400	-26,1	183	+53,8	4,5	3,0	766 052
692	-12,1	47	-37,3	5 093	-4,8	261	-30,0	7,4	5,6	766 056
686	-31,9	112	-73,3	2 757	-33,3	491	-64,3	4,0	4,4	766 060
49	+69,0	2	-	209	+254,2	16	-11,1	4,3	8,0	766 064
17 389	+5,5	1 107	-27,7	102 655	+12,0	2 441	-19,8	5,9	2,2	770 000
7 221	+9,8	344	-43,8	68 819	+15,2	771	-32,7	9,5	2,2	770 004
842	-4,5	115	-	1 426	+2,0	317	+1,3	1,7	2,8	770 008
.	770 012
783	+2,6	46	-13,2	1 590	+0,8	79	+5,3	2,0	1,7	770 016
.	770 020
3 154	+1,5	275	-36,3	5 060	+0,5	516	-28,3	1,6	1,9	770 024
951	-8,8	16	-40,7	7 856	+3,9	141	+30,6	8,3	8,8	770 028
2 205	+36,9	115	-5,0	3 961	+7,4	183	-27,1	1,8	1,6	770 032
893	+9,8	18	-64,7	10 036	+13,5	102	-57,7	11,2	5,7	770 036
561	-43,6	119	+120,4	1 202	-7,2	195	+93,1	2,1	1,6	770 040
274	-13,6	17	-32,0	572	-4,2	75	+82,9	2,1	4,4	770 044
14 542	+9,5	1 765	+28,2	49 438	+3,3	4 348	+18,6	3,4	2,5	774 000
50	+13,6	9	+50,0	282	+7,2	113	+140,4	5,6	12,6	774 004
2 986	+5,4	247	+45,3	18 982	-1,7	507	+33,4	6,4	2,1	774 008
608	-2,3	43	+207,1	3 183	-4,6	54	+237,5	5,2	1,3	774 012
844	+4,2	50	+31,6	1 676	-8,8	92	-5,2	2,0	1,8	774 016
843	+7,0	41	+46,4	1 389	-5,1	89	+81,6	1,6	2,2	774 020
678	+34,3	120	x	1 357	+91,7	332	x	2,0	2,8	774 024
605	-16,3	93	-9,7	2 200	-20,2	535	-22,0	3,6	5,8	774 028
6 110	+8,8	1 030	+16,8	11 459	+17,8	2 315	+15,8	1,9	2,2	774 032
363	+23,9	51	+15,9	504	+7,5	108	-18,8	1,4	2,1	774 036
1 455	+38,2	81	+2,5	8 406	+5,5	203	-12,9	5,8	2,5	774 040
103 743	+3,4	9 997	+5,4	416 830	+4,2	24 357	-0,5	4,0	2,4	700 000
18 070	+6,5	2 174	+2,9	32 273	+7,6	4 275	-10,2	1,8	2,0	911 000
34 384	-1,3	6 544	+21,2	53 798	+1,4	11 244	+12,0	1,6	1,7	913 000
5 553	+15,7	1 215	+55,6	9 882	+28,6	2 796	+88,3	1,8	2,3	914 000
4 584	-2,7	483	-25,7	7 707	-1,2	731	-25,4	1,7	1,5	915 000
1 779	+9,3	55	-21,4	3 071	+9,9	223	+52,7	1,7	4,1	916 000
9 343	-1,0	1 110	+19,5	25 102	-1,2	2 592	+9,0	2,7	2,3	954 000
.	954 004
677	+9,2	11	+37,5	6 243	+8,2	21	+90,9	9,2	1,9	954 008
.	954 012
1 916	+6,7	218	+41,6	3 980	+1,0	489	+59,3	2,1	2,2	954 016
990	-27,6	162	-15,2	3 457	-18,4	460	-24,8	3,5	2,8	954 020
1 334	-4,0	145	+14,2	2 756	-6,3	275	+29,1	2,1	1,9	954 024
872	+8,1	23	-32,4	2 090	+16,7	66	-20,5	2,4	2,9	954 028
666	+14,0	72	+12,5	1 157	-0,3	212	+47,2	1,7	2,9	954 032
2 054	-2,7	436	+63,9	3 730	-9,5	961	+13,7	1,8	2,2	954 036
54 071	-12,3	9 663	-31,7	230 513	-6,1	53 440	-13,9	4,3	5,5	958 000
3 287	-9,7	754	-13,7	11 724	-18,5	2 068	-26,6	3,6	2,7	958 004
1 814	-1,2	196	-22,8	5 293	-8,9	958	-10,6	2,9	4,9	958 008
2 249	-5,7	442	+10,8	11 654	-5,5	1 604	-23,1	5,2	3,6	958 012
1 797	-0,8	129	-12,8	8 417	+2,9	604	+6,3	4,7	4,7	958 016
1 390	+14,3	422	-13,3	5 498	-0,6	1 825	-15,7	4,0	4,3	958 020
.	958 024
.	958 028
4 651	+10,4	568	+0,9	12 201	-2,6	1 853	+1,2	2,6	3,3	958 032
3 038	-14,5	317	+11,2	12 105	-8,4	1 134	-20,6	4,0	3,6	958 036
9 100	+4,6	1 031	+11,2	41 458	+1,5	3 254	-13,2	4,6	3,2	958 040
3 198	+14,3	167	+3,1	7 051	+2,0	427	-15,4	2,2	2,6	958 044
19 619	+9,9	4 660	+37,1	64 856	-0,2	15 911	+13,9	3,3	3,4	958 048

Noch: 2.1 Kapazität und Leistung der Beherber

Dezember

Amtliche Schlüsselnummer	Verwaltungsbezirk	Betriebe		Gästezimmer ¹⁾			Betten		
		geöffnete	Veränderung ²⁾	angebotene	Veränderung ²⁾	mittlere Auslastung ³⁾	angebotene	Veränderung ²⁾	mittlere Auslastung ⁴⁾
962 000	Märkischer Kreis	115	-	1 461	+3,2	32,5	4 133	+1,0	23,1
962 004	Altena, Stadt	8	-11,1	41	-18,0	27,7	292	-6,4	15,0
962 008	Balve, Stadt	8	-	186	+6,9	20,1	352	-0,3	16,0
962 012	Halver, Stadt	3	-	33	-	28,4	66	-	24,6
962 016	Hemer, Stadt	3	-	29	-	32,5	306	-	43,3
962 020	Herscheid	6	-	50	-	22,6	101	-	15,6
962 024	Iserlohn, Stadt	18	+12,5	373	+22,3	31,6	683	+14,6	28,7
962 028	Kierspe, Stadt	5	+25,0	15	-	.	68	+17,2	.
962 032	Lüdenscheid, Stadt	11	-8,3	333	-	41,4	628	-5,0	28,9
962 036	Meinerzhagen, Stadt	19	-	98	+15,3	32,8	767	+3,0	18,7
962 040	Menden (Sauerland), Stadt	11	-8,3	94	-10,5	24,9	219	-6,0	19,5
962 044	Nachrodt-Wiblingwerde	3	-25,0	30	-18,9	37,4	194	-7,6	17,3
962 048	Neuenrade, Stadt	6	-14,3	77	-18,9	49,7	142	-16,5	32,1
962 052	Plettenberg, Stadt	5	-	46	-19,3	33,1	137	-0,7	24,0
962 056	Schalksmühle	2	+100,0	7	-	.	35	+218,2	.
962 060	Werdohl, Stadt	7	+16,7	49	+19,5	25,7	143	+9,2	15,1
966 000	Kreis Olpe	153	-3,8	1 597	-4,6	32,0	5 312	-2,3	14,4
966 004	Attendorn, Stadt	27	-6,9	324	-4,4	41,7	789	-7,5	13,1
966 008	Drolshagen, Stadt	14	+7,7	121	+12,0	20,6	238	+5,8	6,0
966 012	Finnentrop	10	-16,7	71	-14,5	29,4	425	-4,5	11,8
966 016	Kirchhundem	25	-	238	-5,6	23,5	966	-0,1	16,9
966 020	Lennestadt, Stadt	45	-	524	-5,9	32,5	1 511	-0,3	24,0
966 024	Olpe, Stadt	22	-4,3	160	-7,5	24,1	1 092	-2,2	9,1
966 028	Wenden	10	-16,7	159	-1,9	40,0	291	-7,3	28,7
970 000	Kreis Siegen-Wittgenstein	143	-2,1	1 621	-1,6	32,4	5 547	-0,9	32,6
970 004	Bad Berleburg, Stadt	38	-2,6	283	-4,1	20,7	1 988	+0,5	51,0
970 008	Burbach	7	-	56	+3,7	29,4	184	+6,4	34,1
970 012	Erndtebrück	1	-	8	-	.	16	-	.
970 016	Freudenberg, Stadt	9	-	160	+3,2	27,5	299	-0,7	21,3
970 020	Hilchenbach, Stadt	19	+5,6	100	+1,0	30,2	653	-3,4	16,4
970 024	Kreuztal, Stadt	6	-25,0	71	-13,4	26,1	108	-20,6	23,0
970 028	Bad Laasphe, Stadt	15	-6,3	260	-8,5	40,1	827	-3,8	36,3
970 032	Netphen, Stadt	14	-	112	-	24,7	289	-0,3	19,5
970 036	Neunkirchen	3	-	37	+48,0	.	69	+38,0	.
970 040	Siegen, Stadt	21	-	459	-	41,8	807	-	33,4
970 044	Wilnsdorf	10	-	75	-	29,0	307	-	17,3
974 000	Kreis Soest	165	+0,6	2 598	+0,4	35,0	8 502	-0,3	29,6
974 004	Anröchte	2	-	25	-	.	41	-	.
974 008	Bad Sassendorf	40	-2,4	561	-0,2	34,4	2 244	-4,3	49,3
974 012	Ense	3	-	30	+7,1	27,0	53	+8,2	19,4
974 016	Erwitte, Stadt	19	+11,8	340	+2,4	50,1	868	+10,9	52,4
974 020	Geseke, Stadt	3	-	110	-	24,4	751	-	28,9
974 024	Lippetal	6	+20,0	41	+24,2	10,0	64	+16,4	1,9
974 028	Lippstadt, Stadt	32	+10,3	730	+4,7	37,3	1 865	+4,9	39,0
974 032	Möhnesee	12	-20,0	100	-12,3	23,9	792	-11,6	25,2
974 036	Rüthen, Stadt	7	-	51	+6,3	36,7	269	-	2,2
974 040	Soest, Stadt	12	-14,3	210	-7,1	33,3	709	-4,3	24,9
974 044	Warstein, Stadt	18	+5,9	210	-5,8	27,5	506	+4,1	13,4
974 048	Welver	1	-	15	-	.	28	-	.
974 052	Werl, Stadt	7	-	148	+2,1	38,9	267	+1,9	32,0
974 056	Wickede (Ruhr)	3	-	27	-10,0	24,9	45	-4,3	22,7
978 000	Kreis Unna	60	-3,2	1 212	-1,2	29,8	2 540	+4,7	21,0
978 004	Bergkamen, Stadt	5	+25,0	36	+24,1	29,1	103	+19,8	13,2
978 008	Bönen	1	-	7	-	.	13	-	.
978 012	Fröndenberg/Ruhr, Stadt	3	-	69	+15,0	.	110	+3,8	.
978 016	Holzwickede	3	-	110	+3,8	.	206	-	.
978 020	Kamen, Stadt	9	-	206	-1,0	34,4	363	+1,1	21,7
978 024	Lünen, Stadt	9	+12,5	291	+4,7	25,5	604	+41,5	18,7
978 028	Schwerte, Stadt	9	-10,0	62	-11,4	21,8	398	-3,9	16,9
978 032	Selm, Stadt	3	-25,0	45	-22,4	12,0	72	-23,4	9,4
978 036	Unna, Stadt	8	-20,0	227	-11,7	32,9	371	-14,3	27,2
978 040	Werne, Stadt	10	-	159	+3,2	27,0	300	+3,8	19,3
900 000	Reg.-Bez. Arnsberg	1 398	-2,3	21 877	-0,8	36,4	65 122	-	27,9
	Nordrhein-Westfalen	5 247	-0,9	112 357	+0,9	37,7	272 468	+0,9	28,3

Anmerkungen siehe Seite 10.

gungsstätten nach Verwaltungsbezirken

2004

Ankünfte				Übernachtungen				Mittlere Aufenthaltsdauer ⁵⁾		Amtliche Schlüsselnummer
aller Gäste	Veränderung ²⁾	ausländischer Gäste	Veränderung ²⁾	aller Gäste	Veränderung ²⁾	ausländischer Gäste	Veränderung ²⁾	aller Gäste	ausländischer Gäste	
13 701	+13,4	1 637	+21,6	26 824	+10,2	4 222	+11,7	2,0	2,6	962 000
769	+17,2	53	+165,0	1 188	+4,8	111	+117,6	1,5	2,1	962 004
957	-27,3	4	-	1 595	-35,9	8	+100,0	1,7	2,0	962 008
294	-13,5	32	+166,7	445	-2,2	78	+420,0	1,5	2,4	962 012
339	+48,0	23	-45,2	1 726	+9,9	23	-92,9	5,1	1,0	962 016
237	+11,8	25	-13,8	473	+24,1	61	+60,5	2,0	2,4	962 020
3 159	+37,0	368	+19,9	5 604	+46,4	746	+21,1	1,8	2,0	962 024
.	962 028
2 755	-3,6	697	+18,9	5 622	-1,5	2 301	+17,5	2,0	3,3	962 032
2 170	+48,5	87	+17,6	4 487	+30,0	192	-6,3	2,1	2,2	962 036
678	+0,7	58	+18,4	1 142	-2,7	99	-28,8	1,7	1,7	962 040
610	-8,7	25	-39,0	1 041	-13,9	44	-37,1	1,7	1,8	962 044
652	+23,7	182	+73,3	1 412	+32,6	338	+84,7	2,2	1,9	962 048
419	-5,8	39	-9,3	662	-21,0	126	+8,6	1,6	3,2	962 052
.	962 056
314	+17,6	35	+2,9	670	+25,5	68	+15,3	2,1	1,9	962 060
13 015	+3,0	922	+33,8	33 549	-0,8	2 746	+30,4	2,6	3,0	966 000
2 946	+1,1	207	+27,8	7 220	+3,1	755	+44,6	2,5	3,6	966 004
553	+33,3	66	+73,7	1 172	+11,5	237	+88,1	2,1	3,6	966 008
740	+11,3	13	-40,9	1 718	-9,1	50	-50,5	2,3	3,8	966 012
1 643	-2,8	144	+75,6	4 646	-24,8	391	+16,0	2,8	2,7	966 016
3 652	+2,9	187	+1,6	10 260	+11,7	466	+24,9	2,8	2,5	966 020
2 392	-	145	+59,3	5 942	-6,0	330	+11,9	2,5	2,3	966 024
1 089	+8,0	160	+45,5	2 591	+18,1	517	+46,9	2,4	3,2	966 028
13 418	-1,7	1 437	-12,8	63 494	-1,3	3 426	+0,8	4,7	2,4	970 000
2 155	-9,2	93	-1,1	29 988	-5,8	265	+6,0	13,9	2,8	970 004
617	+21,2	30	+66,7	1 947	+1,0	68	+106,1	3,2	2,3	970 008
.	970 012
959	+13,4	99	-34,9	1 977	+8,3	219	-29,8	2,1	2,2	970 016
1 183	-6,0	61	-33,0	7 880	+3,7	362	+96,7	6,7	5,9	970 020
391	+4,3	29	-19,4	770	+9,1	129	+67,5	2,0	4,4	970 024
2 459	+3,1	237	-13,2	9 704	-3,5	644	-31,3	3,9	2,7	970 028
610	+1,8	14	-60,0	1 630	+19,9	38	-53,7	2,7	2,7	970 032
.	970 036
4 094	-3,2	828	-7,3	7 580	+9,9	1 546	+11,5	1,9	1,9	970 040
717	-19,7	24	-29,4	1 601	-9,8	104	+4,0	2,2	4,3	970 044
20 727	+4,6	905	-3,4	96 623	+5,4	2 013	-3,1	4,7	2,2	974 000
4 145	+2,0	15	-48,3	38 114	+6,7	36	-40,0	9,2	2,4	974 004
180	+2,9	17	-15,0	318	-30,3	30	-63,9	1,8	1,8	974 008
1 697	+58,3	29	-34,1	12 645	+28,5	276	+34,0	7,5	9,5	974 012
2 008	+88,5	15	-28,6	6 730	+201,1	15	-74,6	3,4	1,0	974 016
84	+162,5	20	x	141	+131,1	32	x	1,7	1,6	974 020
4 208	-9,2	350	-8,9	21 442	-12,4	665	+4,6	5,1	1,9	974 024
1 923	+6,8	55	-11,3	5 882	-5,3	130	-17,7	3,1	2,4	974 028
658	+37,9	32	+433,3	1 437	+87,1	93	+322,7	2,2	2,9	974 032
2 494	-12,9	149	+122,4	4 424	-23,5	210	+89,2	1,8	1,4	974 036
1 257	-20,0	154	-35,6	2 738	-17,6	397	-37,2	2,2	2,6	974 040
.	974 044
1 656	-3,1	57	+7,5	2 196	+0,9	109	+49,3	1,3	1,9	974 048
211	+30,2	6	+50,0	317	-22,5	12	-29,4	1,5	2,0	974 052
8 821	+0,6	1 368	-19,5	14 771	-7,6	2 347	-31,7	1,7	1,7	978 000
147	+28,9	-	-100,0	373	-1,1	-	-100,0	2,5	-	978 004
.	978 008
.	978 012
.	978 016
1 570	+1,0	188	-43,2	2 442	-9,1	276	-64,7	1,6	1,5	978 020
1 455	+19,8	156	+32,2	2 654	+17,9	337	-7,2	1,8	2,2	978 024
1 198	+17,6	34	-15,0	1 794	-7,0	63	-44,7	1,5	1,9	978 028
167	+9,2	36	+33,3	196	-4,4	47	+27,0	1,2	1,3	978 032
1 553	-16,4	193	-38,9	2 858	-10,7	477	-15,1	1,8	2,5	978 036
1 013	-15,3	289	-18,6	1 759	-15,1	520	-12,2	1,7	1,8	978 040
197 466	-1,8	27 513	-9,6	597 607	-0,8	90 055	-6,9	3,0	3,3	900 000
1 098 989	+8,2	227 698	+11,6	2 520 851	+5,8	477 391	+9,4	2,3	2,1	

2.2 Kapazität und Leistung der Beherbergungs

Dezember

Lfd. Nr.	Gemeindegro- ppe Betriebsart	Betriebe		Gästezimmer ¹⁾			Betten		
		geöffnete	Ver- änderung ²⁾	an- gebotene	Ver- änderung ²⁾	mittlere Aus- lastung ³⁾	an- gebotene	Ver- änderung ²⁾	mittlere Aus- lastung ⁴⁾
1	Mineral-, Moor-, Sole- und Thermalbäder	386	+0,8	7 795	+3,6	39,4	25 141	+1,4	46,1
2	Hotels	109	+9,0	4 351	+8,3	43,1	7 089	+6,1	35,5
3	Gasthöfe	14	-22,2	139	-26,5	14,5	218	-26,8	14,0
4	Pensionen	124	-5,3	2 096	-8,8	30,6	3 008	-8,3	28,2
5	Hotels garnis	41	+7,9	1 209	+18,4	42,9	2 024	+17,7	36,3
6	Erholungs-, Ferien- und Schulungsheime und Boardinghouses	16	-11,1	.	.	.	869	-6,3	30,0
7	Ferienhäuser, -wohnungen, -zentren	23	-	.	.	.	539	+2,1	8,5
8	Hütten, Jugendherbergen u. Ä.	4	-	.	.	.	478	-0,2	32,7
9	Vorsorge- und Reha-Kliniken	52	+4,0	.	.	.	10 916	+0,4	64,7
10	Campingplätze	3	+200,0	162	+440,0
11	Heilklimatische Kurorte	182	+1,7	2 456	+6,2	40,2	9 444	+3,6	31,7
12	Hotels	59	+9,3	1 689	+9,5	42,3	3 028	+13,3	34,7
13	Gasthöfe	15	-6,3	192	-3,5	.	345	-2,5	.
14	Pensionen	37	-	314	+1,3	34,9	596	-8,7	27,8
15	Hotels garnis	5	-	261	-	42,4	472	-	33,7
16	Erholungs-, Ferien- und Schulungsheime und Boardinghouses	26	+8,3	.	.	.	1 862	+7,5	31,7
17	Ferienhäuser, -wohnungen, -zentren	23	-4,2	.	.	.	2 218	-0,7	31,3
18	Hütten, Jugendherbergen u. Ä.	9	-18,2	.	.	.	398	-11,9	13,9
19	Vorsorge- und Reha-Kliniken	2	-	.	.	.	525	-3,7	.
20	Campingplätze	6	-	308	-4,6
21	Kneippkurorte	182	-2,2	2 164	-1,9	28,2	7 246	-1,2	19,2
22	Hotels	70	-	1 702	-0,7	31,9	2 988	-0,5	26,0
23	Gasthöfe	28	+3,7	241	+3,4	.	450	+2,7	.
24	Pensionen	14	-17,6	168	-18,8	12,4	307	-19,4	11,5
25	Hotels garnis	5	-	53	-	21,4	91	-	16,1
26	Erholungs-, Ferien- und Schulungsheime und Boardinghouses	17	-5,6	.	.	.	935	-2,2	24,5
27	Ferienhäuser, -wohnungen, -zentren	24	-11,1	.	.	.	953	-7,6	17,7
28	Hütten, Jugendherbergen u. Ä.	10	+11,1	.	.	.	795	+12,4	11,2
29	Vorsorge- und Reha-Kliniken	5	-	.	.	.	727	+0,3	.
30	Campingplätze	9	+12,5	994	-1,0
31	Kneippheilstädte	207	-1,9	2 410	-1,9	34,1	8 470	+0,3	36,4
32	Hotels	55	-	1 593	-0,1	39,3	2 814	+0,9	33,6
33	Gasthöfe	36	-	353	-1,7	25,4	669	-0,3	20,3
34	Pensionen	44	-8,3	361	-7,2	26,2	671	-8,1	21,1
35	Hotels garnis	9	-	103	-9,6	16,7	185	-4,1	11,5
36	Erholungs-, Ferien- und Schulungsheime und Boardinghouses	11	-	.	.	.	698	+0,3	28,8
37	Ferienhäuser, -wohnungen, -zentren	31	-3,1	.	.	.	692	+0,9	20,5
38	Hütten, Jugendherbergen u. Ä.	4	-20,0	.	.	.	336	-15,2	14,0
39	Vorsorge- und Reha-Kliniken	14	+16,7	.	.	.	2 405	+5,3	58,4
40	Campingplätze	3	-	31	-13,9
41	Heilbäder zusammen	957	-0,2	14 825	+2,2	37,1	50 301	+1,3	37,0
42	Hotels	293	+5,0	9 335	+5,3	40,3	15 919	+5,1	33,2
43	Gasthöfe	93	-4,1	925	-5,6	21,1	1 682	-4,5	17,0
44	Pensionen	219	-6,0	2 939	-8,2	29,4	4 582	-9,1	26,0
45	Hotels garnis	60	+5,3	1 626	+12,2	40,5	2 772	+12,0	33,6
46	Erholungs-, Ferien- und Schulungsheime und Boardinghouses	70	-1,4	.	.	.	4 364	+1,2	29,2
47	Ferienhäuser, -wohnungen, -zentren	101	-4,7	.	.	.	4 402	-1,7	22,9
48	Hütten, Jugendherbergen u. Ä.	27	-6,9	.	.	.	2 007	-1,3	17,3
49	Vorsorge- und Reha-Kliniken	73	+5,8	.	.	.	14 573	+1,0	64,6
50	Campingplätze	21	+16,7	1 495	+7,3

Anmerkungen siehe Seite 10.

stätten nach Gemeindegruppen und Betriebsarten

2004

Ankünfte				Übernachtungen				Mittlere Aufenthaltsdauer ⁵⁾		Lfd. Nr.
aller Gäste	Veränderung ²⁾	ausländischer Gäste	Veränderung ²⁾	aller Gäste	Veränderung ²⁾	ausländischer Gäste	Veränderung ²⁾	aller Gäste	ausländischer Gäste	
65 643	+11,7	12 623	+31,1	356 006	+8,0	24 717	+37,8	5,4	2,0	1
35 377	+7,4	7 166	+9,6	76 660	+10,8	14 724	+25,8	2,2	2,1	2
269	-78,1	8	-93,8	924	-53,6	20	-91,3	3,4	2,5	3
3 141	-17,2	71	-38,8	23 592	-5,1	477	-23,2	7,5	6,7	4
11 835	+56,0	3 102	+138,1	21 888	+42,6	5 333	+129,2	1,8	1,7	5
2 308	-2,2	103	+71,7	7 199	-5,7	303	+27,3	3,1	2,9	6
145	-33,5	8	+14,3	1 414	-2,4	156	-3,1	9,8	19,5	7
2 412	+20,4	1 743	+19,0	4 059	+29,8	2 620	+26,4	1,7	1,5	8
8 956	+3,9	20	+122,2	218 034	+5,9	544	-7,8	24,3	27,2	9
1 200	x	402	x	2 236	x	540	x	1,9	1,3	10
25 083	+7,2	4 866	+34,2	90 682	-2,4	16 565	+11,0	3,6	3,4	11
11 166	+23,7	3 587	+66,0	30 947	+10,0	10 981	+35,1	2,8	3,1	12
.	13
1 261	-1,9	155	-24,8	4 509	-4,6	615	-29,9	3,6	4,0	14
1 707	-14,4	25	-62,7	4 937	-18,3	68	-59,8	2,9	2,7	15
3 647	-11,6	25	+400,0	14 474	+2,4	131	x	4,0	5,2	16
4 511	-4,4	792	-17,0	16 671	-19,4	3 773	-22,4	3,7	4,8	17
1 138	+38,9	19	+111,1	1 718	+5,5	23	+21,1	1,5	1,2	18
.	19
296	-7,2	132	-12,6	1 101	-8,6	486	-14,7	3,7	3,7	20
16 718	+9,4	2 197	-4,2	59 084	-0,7	6 343	-26,0	3,5	2,9	21
10 284	+11,9	1 722	+22,5	23 249	-0,4	4 385	-5,1	2,3	2,5	22
.	23
359	-27,6	16	-70,4	1 050	-19,5	38	-79,9	2,9	2,4	24
159	-11,7	27	+3,8	388	-7,6	78	+32,2	2,4	2,9	25
1 706	-4,8	14	x	6 797	+1,6	71	x	4,0	5,1	26
883	-41,2	290	-58,0	5 230	-32,1	1 551	-53,1	5,9	5,3	27
1 284	+75,2	12	-55,6	2 258	+29,1	12	-78,6	1,8	1,0	28
.	29
1 074	+294,9	72	+227,3	3 367	+104,4	117	-7,9	3,1	1,6	30
15 928	-0,3	1 550	+11,9	86 217	-3,5	4 644	-9,6	5,4	3,0	31
8 804	+9,7	1 014	+8,6	24 435	+5,1	2 801	-13,8	2,8	2,8	32
1 445	+9,6	232	-6,5	3 992	-14,6	758	-18,1	2,8	3,3	33
800	-26,8	81	+68,8	3 673	-15,1	356	+93,5	4,6	4,4	34
344	-27,3	55	+7,8	634	-35,8	114	+17,5	1,8	2,1	35
1 680	-15,6	-	-	4 526	-22,4	-	-	2,7	-	36
860	-9,8	83	-6,7	4 306	-13,0	448	-31,8	5,0	5,4	37
505	+45,5	85	x	1 006	+61,2	167	x	2,0	2,0	38
1 462	-17,5	-	-100,0	43 545	-2,5	-	-100,0	29,8	-	39
28	+133,3	-	-	100	+49,3	-	-	3,6	-	40
123 372	+8,8	21 236	+25,4	591 989	+3,6	52 269	+12,2	4,8	2,5	41
65 631	+10,9	13 489	+22,2	155 291	+7,9	32 891	+18,7	2,4	2,4	42
2 990	-19,5	413	-20,3	8 500	-15,1	1 315	-20,3	2,8	3,2	43
5 561	-16,6	323	-23,8	32 824	-6,8	1 486	-20,6	5,9	4,6	44
14 045	+37,3	3 209	+121,8	27 847	+22,2	5 593	+110,9	2,0	1,7	45
9 341	-9,0	142	+118,5	32 996	-3,7	505	+102,0	3,5	3,6	46
6 399	-13,4	1 173	-32,6	27 621	-20,6	5 928	-34,0	4,3	5,1	47
5 339	+36,8	1 859	+23,1	9 041	+26,8	2 822	+30,6	1,7	1,5	48
11 468	+0,1	22	+46,7	291 065	+3,9	586	-2,0	25,4	26,6	49
2 598	+326,6	606	+250,3	6 804	+131,3	1 143	+64,0	2,6	1,9	50

Noch: 2.2 Kapazität und Leistung der Beherbergungs

Dezember

Lfd. Nr.	Gemeindeguppe Betriebsart	Betriebe		Gästezimmer ¹⁾			Betten		
		geöffnete	Ver-änderung ²⁾	an-gebotene	Ver-änderung ²⁾	mittlere Aus-lastung ³⁾	an-gebotene	Ver-änderung ²⁾	mittlere Aus-lastung ⁴⁾
51	Luftkurorte	355	-1,1	3 720	-3,1	29,1	12 747	-1,8	20,7
52	Hotels	112	+3,7	2 363	+1,1	30,3	4 416	+2,6	23,0
53	Gasthöfe	54	-1,8	462	-11,3	20,4	919	-7,5	13,9
54	Pensionen	69	-8,0	802	-9,5	30,9	1 445	-9,9	24,0
55	Hotels garnis	8	-11,1	93	-1,1	26,0	176	+1,7	18,1
56	Erholungs-, Ferien- und Schulungsheime und Boardinghouses	27	-10,0	.	.	.	2 203	-7,7	25,7
57	Ferienhäuser, -wohnungen, -zentren	41	+7,9	.	.	.	1 005	+6,6	18,7
58	Hütten, Jugendherbergen u. Ä.	24	-4,0	.	.	.	1 507	-6,7	16,6
59	Vorsorge- und Reha-Kliniken	6	+20,0	.	.	.	1 076	+10,9	66,8
60	Campingplätze	14	-	989	+18,6
61	Erholungsorte	340	-3,7	3 721	-4,7	30,5	14 937	-3,9	18,7
62	Hotels	111	-11,9	2 590	-7,3	33,6	4 585	-7,2	25,1
63	Gasthöfe	45	-	395	-11,0	17,2	745	-8,0	12,5
64	Pensionen	44	+7,3	501	+7,5	25,9	943	+8,3	19,5
65	Hotels garnis	15	+7,1	235	+16,3	27,5	422	+13,1	19,9
66	Erholungs-, Ferien- und Schulungsheime und Boardinghouses	48	-2,0	.	.	.	3 887	-2,9	27,3
67	Ferienhäuser, -wohnungen, -zentren	30	-3,2	.	.	.	1 494	+7,6	14,3
68	Hütten, Jugendherbergen u. Ä.	23	-	.	.	.	2 336	-6,7	15,4
69	Vorsorge- und Reha-Kliniken	3	-	.	.	.	525	-20,6	58,2
70	Campingplätze	21	-	1 279	-10,2
71	Sonstige Gemeinden	3 595	-0,8	90 091	+1,1	38,5	194 483	+1,4	27,5
72	Hotels	1 707	+0,6	60 802	+1,9	39,8	103 842	+1,7	31,1
73	Gasthöfe	373	-4,8	3 289	-6,5	19,6	5 814	-6,3	14,8
74	Pensionen	137	-8,1	1 719	-5,7	24,7	3 317	-5,8	18,2
75	Hotels garnis	827	-1,5	24 281	+0,9	38,7	40 289	+0,7	30,4
76	Erholungs-, Ferien- und Schulungsheime und Boardinghouses	241	+3,0	.	.	.	22 062	+3,2	30,6
77	Ferienhäuser, -wohnungen, -zentren	78	+2,6	.	.	.	5 894	+2,9	30,4
78	Hütten, Jugendherbergen u. Ä.	120	+1,7	.	.	.	9 875	+2,1	17,4
79	Vorsorge- und Reha-Kliniken	21	-	.	.	.	3 390	+6,5	61,7
80	Campingplätze	91	-7,1	6 324	-5,2
81	Nordrhein-Westfalen	5 247	-0,9	112 357	+0,9	37,7	272 468	+0,9	28,3
82	Hotels	2 223	+0,6	75 090	+1,9	39,4	128 762	+1,8	30,9
83	Gasthöfe	565	-4,1	5 071	-7,1	19,7	9 160	-6,2	14,9
84	Pensionen	469	-5,8	5 961	-6,5	27,9	10 287	-6,8	22,6
85	Hotels garnis	910	-1,1	26 235	+1,7	38,6	43 659	+1,5	30,4
86	Erholungs-, Ferien- und Schulungsheime und Boardinghouses	386	+0,5	.	.	.	32 516	+1,3	29,7
87	Ferienhäuser, -wohnungen, -zentren	250	-0,4	.	.	.	12 795	+2,1	25,1
88	Hütten, Jugendherbergen u. Ä.	194	-0,5	.	.	.	15 725	-0,6	17,0
89	Vorsorge- und Reha-Kliniken	103	+5,1	.	.	.	19 564	+1,7	64,1
90	Campingplätze	147	-2,6	10 087	-2,2

Anmerkungen siehe Seite 10.

stätten nach Gemeindegruppen und Betriebsarten

2004

Ankünfte				Übernachtungen				Mittlere Aufenthaltsdauer ⁵⁾		Lfd. Nr.
aller Gäste	Ver- änderung ²⁾	aus- ländischer Gäste	Ver- änderung ²⁾	aller Gäste	Ver- änderung ²⁾	aus- ländischer Gäste	Ver- änderung ²⁾	aller Gäste	aus- ländischer Gäste	
28 491	+1,8	3 676	+8,3	95 320	+0,8	9 351	+7,8	3,3	2,5	51
13 882	+10,7	2 424	+9,8	29 943	+4,8	5 980	+21,1	2,2	2,5	52
1 397	-7,1	192	+28,0	3 766	-1,6	463	+34,2	2,7	2,4	53
2 034	-	152	-5,6	9 902	-0,4	423	-19,9	4,9	2,8	54
549	+16,3	177	+14,2	959	+22,2	348	+34,9	1,7	2,0	55
5 356	-17,0	42	+5,0	15 469	-20,5	206	-19,5	2,9	4,9	56
1 135	+11,6	118	-19,2	5 809	+2,1	787	-30,0	5,1	6,7	57
2 725	-	544	+4,2	6 647	+1,2	943	-6,7	2,4	1,7	58
1 208	+20,2	-	-100,0	22 276	+19,7	111	+35,4	18,4	-	59
205	-12,4	27	+107,7	549	-50,8	90	-31,3	2,7	3,3	60
38 968	+13,0	4 167	-3,3	103 719	+4,6	11 269	+0,1	2,7	2,7	61
16 485	+10,6	2 786	-1,6	34 792	+1,0	7 160	-1,6	2,1	2,6	62
1 242	-36,6	76	-82,9	2 850	-22,3	185	-80,7	2,3	2,4	63
1 329	+18,6	60	+200,0	4 890	+34,2	401	x	3,7	6,7	64
1 401	+33,4	383	+173,6	2 509	+34,8	748	+202,8	1,8	2,0	65
9 648	-6,1	166	+9,9	29 565	-4,5	472	-1,3	3,1	2,8	66
2 488	+119,2	164	+49,1	6 474	+9,2	1 134	+35,5	2,6	6,9	67
4 401	+35,3	453	-17,5	10 725	+34,5	699	-38,6	2,4	1,5	68
492	+25,8	6	+200,0	9 471	+6,2	215	x	19,3	35,8	69
1 482	+291,0	73	+19,7	2 443	+35,3	255	-4,9	1,6	3,5	70
908 158	+8,1	198 619	+10,8	1 729 823	+7,0	404 502	+9,3	1,9	2,0	71
587 451	+10,3	139 041	+13,5	969 507	+9,2	260 854	+11,8	1,7	1,9	72
11 200	-4,2	935	-13,0	25 362	-5,3	2 672	-19,8	2,3	2,9	73
5 475	-5,2	520	-13,6	17 461	-10,1	1 951	-7,5	3,2	3,8	74
198 470	+7,8	44 219	+15,5	351 046	+9,2	87 176	+15,5	1,8	2,0	75
65 206	+7,8	5 043	+76,5	183 370	+5,6	12 283	+53,9	2,8	2,4	76
5 296	-63,5	1 109	-83,7	55 346	-17,0	24 641	-25,6	10,5	22,2	77
28 580	+11,3	7 328	+5,5	50 006	-0,6	13 251	+1,0	1,7	1,8	78
2 423	+20,4	2	-50,0	64 808	+9,2	42	-17,6	26,7	21,0	79
4 057	+30,5	422	+37,9	12 917	+4,4	1 632	+18,7	3,2	3,9	80
1 098 989	+8,2	227 698	+11,6	2 520 851	+5,8	477 391	+9,4	2,3	2,1	81
683 449	+10,3	157 740	+13,9	1 189 533	+8,7	306 885	+12,3	1,7	1,9	82
16 829	-10,8	1 616	-26,1	40 478	-8,6	4 635	-26,3	2,4	2,9	83
14 399	-7,7	1 055	-12,6	65 077	-4,6	4 261	-6,2	4,5	4,0	84
214 465	+9,5	47 988	+19,9	382 361	+10,2	93 865	+19,3	1,8	2,0	85
89 551	+2,4	5 393	+73,2	261 400	+1,2	13 466	+50,2	2,9	2,5	86
15 318	-36,3	2 564	-70,9	95 250	-15,7	32 490	-26,3	6,2	12,7	87
41 045	+15,5	10 184	+6,9	76 419	+6,2	17 715	+1,6	1,9	1,7	88
15 591	+4,9	30	+36,4	387 620	+5,6	954	+26,4	24,9	31,8	89
8 342	+92,6	1 128	+104,0	22 713	+24,6	3 120	+26,3	2,7	2,8	90

2.3 Kapazität und Leistung der Beherbergungs

Dezember

Lfd. Nr.	Reisegebiet Betriebsart	Betriebe		Gästezimmer ¹⁾			Betten		
		geöffnete	Ver- änderung ²⁾	an- gebotene	Ver- änderung ²⁾	mittlere Aus- lastung ³⁾	an- gebotene	Ver- änderung ²⁾	mittlere Aus- lastung ⁴⁾
1	Eifel und Region Aachen	507	+4,1	7 439	+4,5	35,8	21 999	+5,2	24,7
2	Hotels	217	+1,9	4 954	+3,1	36,3	9 088	+6,9	28,3
3	Gasthöfe	41	-6,8	299	-19,4	11,4	524	-16,6	9,2
4	Pensionen	30	+11,1	300	+6,0	22,8	586	+4,8	16,0
5	Hotels garnis	81	+5,2	1 886	+13,5	40,3	3 303	+13,1	29,9
6	Erholungs-, Ferien- und Schulungsheime und Boardinghouses	54	+8,0	.	.	.	3 682	+7,9	36,5
7	Ferienhäuser, -wohnungen, -zentren	27	+22,7	.	.	.	1 494	+7,6	16,6
8	Hütten, Jugendherbergen u. Ä.	24	-4,0	.	.	.	2 163	-3,2	20,7
9	Vorsorge- und Reha-Kliniken	8	+14,3	.	.	.	1 159	-7,9	60,6
10	Campingplätze	25	+13,6	1 439	+6,4
11	Niederrhein	507	-0,2	11 499	-	33,3	24 734	+1,2	19,4
12	Hotels	251	-0,8	8 309	+0,1	34,2	14 608	+0,8	25,1
13	Gasthöfe	51	-	468	-0,8	19,8	833	+0,2	14,9
14	Pensionen	19	-5,0	224	+3,2	.	425	-0,7	.
15	Hotels garnis	105	-2,8	2 498	-0,5	32,1	4 330	-0,6	22,8
16	Erholungs-, Ferien- und Schulungsheime und Boardinghouses	32	+6,7	.	.	.	2 552	+1,8	20,1
17	Ferienhäuser, -wohnungen, -zentren	8	+14,3	.	.	.	237	+137,0	6,3
18	Hütten, Jugendherbergen u. Ä.	20	+5,3	.	.	.	1 509	+1,1	14,7
19	Vorsorge- und Reha-Kliniken	2	-	.	.	.	240	-	.
20	Campingplätze	19	+5,6	1 873	+7,6
21	Münsterland	534	+0,2	8 659	-0,5	32,3	21 962	+0,4	22,0
22	Hotels	290	+2,5	6 403	-0,3	33,0	11 467	+1,4	24,5
23	Gasthöfe	60	-1,6	554	-6,7	.	995	-6,9	.
24	Pensionen	38	-2,6	569	-1,4	22,1	1 163	+0,4	16,1
25	Hotels garnis	47	-2,1	1 133	+2,5	39,4	1 961	+4,0	30,8
26	Erholungs-, Ferien- und Schulungsheime und Boardinghouses	42	-2,3	.	.	.	4 632	-2,9	30,7
27	Ferienhäuser, -wohnungen, -zentren	27	-	.	.	.	646	+5,7	15,5
28	Hütten, Jugendherbergen u. Ä.	13	+8,3	.	.	.	954	+3,2	18,0
29	Vorsorge- und Reha-Kliniken	1	-	.	.	.	144	+1,4	.
30	Campingplätze	16	-15,8	1 176	-6,2
31	Teutoburger Wald	896	-2,5	14 766	+0,1	31,0	42 432	-1,1	29,7
32	Hotels	349	-0,9	9 870	+0,6	33,0	16 383	-1,3	26,1
33	Gasthöfe	101	-5,6	882	-7,4	16,5	1 579	-5,0	12,6
34	Pensionen	160	-9,1	2 442	-7,9	28,0	3 894	-8,8	23,9
35	Hotels garnis	68	+7,9	1 572	+18,4	31,4	2 545	+18,4	25,4
36	Erholungs-, Ferien- und Schulungsheime und Boardinghouses	56	-3,4	.	.	.	3 385	-5,7	24,5
37	Ferienhäuser, -wohnungen, -zentren	58	-3,3	.	.	.	2 484	-3,0	11,1
38	Hütten, Jugendherbergen u. Ä.	28	-	.	.	.	2 169	-3,2	12,2
39	Vorsorge- und Reha-Kliniken	47	+4,4	.	.	.	9 993	+1,6	63,1
40	Campingplätze	29	-3,3	1 500	-16,0
41	Sauerland	972	-1,9	12 248	-	34,9	42 936	-0,2	26,5
42	Hotels	308	+1,7	7 878	+4,0	38,4	13 964	+3,9	30,5
43	Gasthöfe	166	-1,8	1 575	-7,9	22,5	2 948	-6,6	17,1
44	Pensionen	175	-4,4	1 917	-7,7	30,2	3 325	-6,5	24,9
45	Hotels garnis	36	-	878	-0,6	36,6	1 523	-0,2	29,0
46	Erholungs-, Ferien- und Schulungsheime und Boardinghouses	70	-9,1	.	.	.	6 557	-4,1	30,2
47	Ferienhäuser, -wohnungen, -zentren	114	-3,4	.	.	.	7 698	+1,3	33,7
48	Hütten, Jugendherbergen u. Ä.	53	-	.	.	.	3 495	+0,4	11,7
49	Vorsorge- und Reha-Kliniken	22	+4,8	.	.	.	3 426	+0,3	66,9
50	Campingplätze	28	-9,7	2 573	-5,5
51	Siegerland-Wittgenstein	143	-2,1	1 621	-1,6	32,4	5 547	-0,9	32,6
52	Hotels	57	-	1 106	-0,3	36,0	1 848	+1,0	29,1
53	Gasthöfe	27	-6,9	226	-2,2	19,3	364	-3,2	15,3
54	Pensionen	19	-9,5	159	-13,6	23,3	275	-14,9	17,4
55	Hotels garnis	7	+16,7	130	+4,8	33,1	215	+10,3	28,2
56	Erholungs-, Ferien- und Schulungsheime und Boardinghouses	11	-8,3	.	.	.	729	-2,7	26,6
57	Ferienhäuser, -wohnungen, -zentren	2	-33,3	.	.	.	22	-55,1	.
58	Hütten, Jugendherbergen u. Ä.	3	-25,0	.	.	.	139	-30,2	6,2
59	Vorsorge- und Reha-Kliniken	10	+11,1	.	.	.	1 955	+4,3	60,5
60	Campingplätze	7	+40,0	321	x

Anmerkungen siehe Seite 10.

Noch: 2.3 Kapazität und Leistung der Beherbergungs

Dezember

Lfd. Nr.	Reisegebiet Betriebsart	Betriebe		Gästezimmer ¹⁾			Betten		
		geöffnete	Ver- änderung ²⁾	an- gebotene	Ver- änderung ²⁾	mittlere Aus- lastung ³⁾	an- gebotene	Ver- änderung ²⁾	mittlere Aus- lastung ⁴⁾
61	Bergisches Land	429	-1,4	9 301	+0,3	32,8	23 167	+0,3	26,1
62	Hotels	229	+3,6	6 932	+3,8	33,4	11 756	+1,8	25,4
63	Gasthöfe	20	-16,7	168	-10,6	20,9	274	-14,9	16,2
64	Pensionen	10	-16,7	90	-10,0	18,3	151	-30,1	16,6
65	Hotels garnis	78	-8,2	2 111	-8,5	32,3	3 635	-8,3	24,2
66	Erholungs-, Ferien- und Schulungsheime und Boardinghouses	48	-	.	.	.	3 960	+2,6	26,1
67	Ferienhäuser, -wohnungen, -zentren	7	-	.	.	.	107	+4,9	19,1
68	Hütten, Jugendherbergen u. Ä.	21	+5,0	.	.	.	1 868	+9,8	7,9
69	Vorsorge- und Reha-Kliniken	8	-	.	.	.	1 416	+1,4	76,1
70	Campingplätze	8	-20,0	288	-48,1
71	Bonn und Rhein-Sieg-Kreis	273	-1,4	7 458	+0,8	37,3	16 239	-1,9	29,1
72	Hotels	118	-	5 042	+0,8	37,6	8 763	+1,0	29,4
73	Gasthöfe	35	-2,8	336	-2,3	16,0	601	-2,6	11,9
74	Pensionen	6	+20,0	94	+19,0	26,6	162	+20,9	25,5
75	Hotels garnis	76	+1,3	1 986	+0,6	40,9	3 165	-0,2	31,4
76	Erholungs-, Ferien- und Schulungsheime und Boardinghouses	30	-6,3	.	.	.	3 029	-3,5	35,1
77	Ferienhäuser, -wohnungen, -zentren	1	-	.	.	.	15	-	.
78	Hütten, Jugendherbergen u. Ä.	2	-33,3	.	.	.	389	-35,4	.
79	Vorsorge- und Reha-Kliniken	1	-50,0	.	.	.	115	-41,9	.
80	Campingplätze	4	-20,0	153	-8,4
81	Köln	251	+0,8	13 679	+4,5	53,9	24 351	+4,2	42,9
82	Hotels	82	+5,1	8 136	+3,4	57,7	14 063	+1,8	47,2
83	Gasthöfe	12	-7,7	117	-3,3	23,4	207	-0,5	15,8
84	Pensionen	2	-33,3	39	-22,0	.	65	-23,5	.
85	Hotels garnis	146	-0,7	5 387	+6,6	48,6	8 827	+6,2	39,9
86	Erholungs-, Ferien- und Schulungsheime und Boardinghouses	3	+200,0	.	.	.	176	+134,7	42,0
87	Ferienhäuser, -wohnungen, -zentren	-	-	-	-	-	-	-	-
88	Hütten, Jugendherbergen u. Ä.	4	-20,0	.	.	.	1 013	+15,9	57,2
89	Vorsorge- und Reha-Kliniken	-	-	-	-	-	-	-	-
90	Campingplätze	2	-	382	-
91	Düsseldorf	189	-2,1	9 967	+1,1	43,1	16 598	+1,5	35,2
92	Hotels	52	-	5 667	+5,4	48,0	9 257	+5,4	39,4
93	Gasthöfe	2	-	15	-	.	25	-	.
94	Pensionen	3	-	40	-	26,6	69	-	21,4
95	Hotels garnis	126	-5,3	4 245	-4,1	36,4	6 834	-4,5	30,2
96	Erholungs-, Ferien- und Schulungsheime und Boardinghouses	4	+300,0	.	.	.	129	+279,4	6,6
97	Ferienhäuser, -wohnungen, -zentren	1	-	.	.	.	12	-	.
98	Hütten, Jugendherbergen u. Ä.	1	-	.	.	.	272	-	.
99	Vorsorge- und Reha-Kliniken	-	-	-	-	-	-	-	-
100	Campingplätze	-	-	-	-	-	-	-	-
101	Ruhrgebiet	546	-2,0	15 720	-0,2	39,5	32 503	+2,0	30,3
102	Hotels	270	-3,2	10 793	+0,5	41,5	17 565	+0,6	33,1
103	Gasthöfe	50	-5,7	431	-6,7	24,4	810	-7,1	17,9
104	Pensionen	7	-22,2	87	-25,6	26,1	172	-28,3	15,7
105	Hotels garnis	140	-1,4	4 409	-0,5	36,3	7 321	-1,0	28,4
106	Erholungs-, Ferien- und Schulungsheime und Boardinghouses	36	+12,5	.	.	.	3 685	+18,5	32,5
107	Ferienhäuser, -wohnungen, -zentren	5	-	.	.	.	80	-19,2	6,6
108	Hütten, Jugendherbergen u. Ä.	25	-	.	.	.	1 754	-2,7	13,2
109	Vorsorge- und Reha-Kliniken	4	+33,3	.	.	.	1 116	+26,0	55,7
110	Campingplätze	9	-	382	+21,7
111	Nordrhein-Westfalen	5 247	-0,9	112 357	+0,9	37,7	272 468	+0,9	28,3
112	Hotels	2 223	+0,6	75 090	+1,9	39,4	128 762	+1,8	30,9
113	Gasthöfe	565	-4,1	5 071	-7,1	19,7	9 160	-6,2	14,9
114	Pensionen	469	-5,8	5 961	-6,5	27,9	10 287	-6,8	22,6
115	Hotels garnis	910	-1,1	26 235	+1,7	38,6	43 659	+1,5	30,4
116	Erholungs-, Ferien- und Schulungsheime und Boardinghouses	386	+0,5	.	.	.	32 516	+1,3	29,7
117	Ferienhäuser, -wohnungen, -zentren	250	-0,4	.	.	.	12 795	+2,1	25,1
118	Hütten, Jugendherbergen u. Ä.	194	-0,5	.	.	.	15 725	-0,6	17,0
119	Vorsorge- und Reha-Kliniken	103	+5,1	.	.	.	19 564	+1,7	64,1
120	Campingplätze	147	-2,6	10 087	-2,2

Anmerkungen siehe Seite 10.

stätten nach Reisegebieten und Betriebsarten

2004

Ankünfte				Übernachtungen				Mittlere Aufenthaltsdauer ⁵⁾		Lfd. Nr.
aller Gäste	Veränderung ²⁾	ausländischer Gäste	Veränderung ²⁾	aller Gäste	Veränderung ²⁾	ausländischer Gäste	Veränderung ²⁾	aller Gäste	ausländischer Gäste	
83 032	+7,1	13 251	+10,7	182 563	+4,7	25 571	+4,0	2,2	1,9	61
53 390	+10,9	10 854	+10,5	87 952	+7,5	19 764	+2,7	1,6	1,8	62
389	+15,8	27	-22,9	1 232	+45,1	73	-3,9	3,2	2,7	63
195	+44,4	4	-	751	+41,7	130	x	3,9	32,5	64
13 361	+2,0	1 921	+8,8	25 572	+1,9	4 304	+4,9	1,9	2,2	65
11 016	-8,2	179	+65,7	27 671	-8,3	637	+20,4	2,5	3,6	66
264	+190,1	58	+262,5	634	+15,9	159	-0,6	2,4	2,7	67
2 520	+1,2	199	-6,1	4 360	-7,5	388	-4,9	1,7	1,9	68
1 361	+13,6	4	+100,0	33 416	+10,4	84	+100,0	24,6	21,0	69
536	x	5	x	975	+285,4	32	x	1,8	6,4	70
72 505	+10,6	9 515	-1,3	142 307	+10,7	22 075	+0,4	2,0	2,3	71
44 766	+14,7	6 432	-0,9	78 413	+13,9	14 110	+1,0	1,8	2,2	72
839	+0,8	58	+23,4	2 124	-16,1	186	-21,8	2,5	3,2	73
532	+23,7	29	-62,8	1 212	+50,7	57	-62,7	2,3	2,0	74
14 296	+3,2	2 158	+3,1	28 049	+7,4	5 168	+4,3	2,0	2,4	75
10 762	+11,1	419	+68,3	28 226	+15,8	1 690	+49,8	2,6	4,0	76
.	77
.	78
.	79
3	-81,3	-	-100,0	7	-95,7	-	-100,0	2,3	-	80
200 773	+22,5	68 505	+36,8	326 310	+20,6	127 113	+35,3	1,6	1,9	81
125 520	+19,4	45 134	+38,8	200 344	+19,9	82 269	+37,8	1,6	1,8	82
358	-33,9	60	-30,2	954	-6,3	175	-19,0	2,7	2,9	83
.	84
59 973	+23,2	16 763	+39,6	102 214	+20,9	32 877	+35,7	1,7	2,0	85
1 028	+234,9	675	x	2 294	+208,7	1 291	x	2,2	1,9	86
-	-	-	-	-	-	-	-	-	-	87
12 442	+46,8	5 659	+6,8	17 958	+15,6	10 187	+7,1	1,4	1,8	88
-	-	-	-	-	-	-	-	-	-	89
.	90
106 970	+9,0	40 258	+1,4	170 804	+9,3	69 948	+3,5	1,6	1,7	91
71 657	+11,4	27 849	-0,5	109 830	+10,3	46 781	+0,7	1,5	1,7	92
.	93
194	-26,0	9	-82,7	406	-45,0	13	-96,1	2,1	1,4	94
33 816	+4,9	12 126	+6,8	58 073	+8,9	22 679	+12,3	1,7	1,9	95
114	-8,1	-	-	264	+3,9	-	-	2,3	-	96
.	97
.	98
-	-	-	-	-	-	-	-	-	-	99
-	-	-	-	-	-	-	-	-	-	100
156 114	+4,4	22 560	+2,8	298 138	+6,4	43 424	-1,1	1,9	1,9	101
103 851	+5,3	16 336	+3,3	172 661	+5,9	31 518	+0,7	1,7	1,9	102
1 805	-1,3	108	-27,5	4 244	+1,0	344	-48,1	2,4	3,2	103
199	-42,3	4	-89,2	836	-52,5	209	+97,2	4,2	52,3	104
34 809	-0,1	5 723	+2,6	61 022	+0,7	10 611	-2,9	1,8	1,9	105
10 231	+11,5	110	+80,3	31 693	+35,5	262	+77,0	3,1	2,4	106
44	+193,3	1	x	153	+8,5	22	-78,2	3,5	22,0	107
3 474	-6,7	256	-7,9	6 313	-10,8	389	-34,0	1,8	1,5	108
982	+40,5	-	-	19 273	+1,5	-	-	19,6	-	109
719	+122,6	22	+29,4	1 943	+95,7	69	+13,1	2,7	3,1	110
1 098 989	+8,2	227 698	+11,6	2 520 851	+5,8	477 391	+9,4	2,3	2,1	111
683 449	+10,3	157 740	+13,9	1 189 533	+8,7	306 885	+12,3	1,7	1,9	112
16 829	-10,8	1 616	-26,1	40 478	-8,6	4 635	-26,3	2,4	2,9	113
14 399	-7,7	1 055	-12,6	65 077	-4,6	4 261	-6,2	4,5	4,0	114
214 465	+9,5	47 988	+19,9	382 361	+10,2	93 865	+19,3	1,8	2,0	115
89 551	+2,4	5 393	+73,2	261 400	+1,2	13 466	+50,2	2,9	2,5	116
15 318	-36,3	2 564	-70,9	95 250	-15,7	32 490	-26,3	6,2	12,7	117
41 045	+15,5	10 184	+6,9	76 419	+6,2	17 715	+1,6	1,9	1,7	118
15 591	+4,9	30	+36,4	387 620	+5,6	954	+26,4	24,9	31,8	119
8 342	+92,6	1 128	+104,0	22 713	+24,6	3 120	+26,3	2,7	2,8	120

2.4 Leistung der Beherbergungsstätten nach Reisegebieten und Herkunftsländern

Dezember 2004

Reisegebiet Herkunftsland (ständiger Wohnsitz)	Ankünfte		Übernachtungen			Mittlere Aufenthalts- dauer ³⁾
	aller Gäste	Verän- derung ¹⁾	aller Gäste	Verän- derung ¹⁾	Anteil ²⁾	
Eifel und Region Aachen	83 950	+15,8	194 401	+13,3	100	2,3
Bundesrepublik Deutschland	61 401	+13,8	145 680	+8,8	74,9	2,4
Ausland	22 549	+21,7	48 721	+28,9	25,1	2,2
Europa	19 009	+27,0	39 388	+27,6	80,8	2,1
EU-Länder	17 123	+31,0	34 445	+30,0	70,7	2,0
Belgien	3 712	+18,9	7 447	+3,8	15,3	2,0
Dänemark	106	-48,5	266	-42,5	0,5	2,5
Finnland	107	+23,0	175	-49,4	0,4	1,6
Frankreich	2 371	+7,8	3 683	+12,5	7,6	1,6
Griechenland	97	-10,2	274	+90,3	0,6	2,8
Vereinigtes Königreich	5 785	+40,1	12 717	+47,8	26,1	2,2
Republik Irland	49	+53,1	100	+51,5	0,2	2,0
Italien	358	+10,2	885	+16,9	1,8	2,5
Luxemburg	415	+171,2	654	+181,9	1,3	1,6
Niederlande	3 438	+64,1	6 713	+58,4	13,8	2,0
Österreich	192	-20,3	451	-5,5	0,9	2,3
Portugal	16	-11,1	24	-45,5	-	1,5
Schweden	210	-1,4	389	-11,0	0,8	1,9
Spanien	267	+92,1	667	+179,1	1,4	2,5
Baltische Staaten	189	+0,5	361	-10,4	0,7	1,9
Island	8	+100,0	8	+100,0	-	1,0
Norwegen	49	+81,5	101	+57,8	0,2	2,1
Polen	354	+58,7	651	+32,9	1,3	1,8
Russland	166	-1,8	795	+60,3	1,6	4,8
Schweiz	275	+2,2	577	+17,5	1,2	2,1
Tschechische Republik	123	+51,9	211	+12,8	0,4	1,7
Türkei	264	-39,3	824	-9,4	1,7	3,1
Ungarn	47	+9,3	131	+11,0	0,3	2,8
Sonstige europäische Länder	411	-10,5	1 284	+6,1	2,6	3,1
Afrika	338	-12,9	1 149	+25,3	2,4	3,4
Republik Südafrika	32	-	155	-24,8	0,3	4,8
Sonstige afrikanische Länder	306	-14,0	994	+39,8	2,0	3,2
Asien	1 997	-0,1	5 177	+45,1	10,6	2,6
Arabische Golfstaaten	461	-6,1	1 745	+54,3	3,6	3,8
Volksrepublik China und Hongkong	143	-40,2	507	+5,2	1,0	3,5
Israel	18	-	55	-1,8	0,1	3,1
Japan	99	+35,6	336	+154,5	0,7	3,4
Südkorea	47	-2,1	194	+113,2	0,4	4,1
Taiwan	7	-96,5	10	-96,3	-	1,4
Sonstige asiatische Länder	1 222	+31,4	2 330	+65,6	4,8	1,9
Amerika	703	+38,7	2 007	+43,2	4,1	2,9
Kanada	68	+47,8	174	+31,8	0,4	2,6
USA	548	+45,7	1 564	+43,6	3,2	2,9
Mittelamerika und Karibik	4	+300,0	4	-76,5	-	1,0
Brasilien	24	+41,2	91	+160,0	0,2	3,8
Sonstige südamerikanische Länder	59	-11,9	174	+34,9	0,4	2,9
Australien, Neuseeland und Ozeanien	37	+32,1	62	+8,8	0,1	1,7
Ohne Angabe	465	-27,0	938	-4,5	1,9	2,0

1) Veränderung gegenüber dem Vorjahresmonat in % – 2) Bei Übernachtungen von Gästen aus der Bundesrepublik Deutschland und dem Ausland: Anteil an allen Übernachtungen im Bundesgebiet; sonst: Anteil an allen Übernachtungen am Ausland zusammen. – 3) mittlere Aufenthaltsdauer in Tagen = Übernachtungen / Ankünfte

Noch: 2.4 Leistung der Beherbergungsstätten nach Reisegebieten und Herkunftsländern

Dezember 2004

Reisegebiet Herkunftsland (ständiger Wohnsitz)	Ankünfte		Übernachtungen			Mittlere Aufenthalts- dauer ³⁾
	aller Gäste	Verän- derung ¹⁾	aller Gäste	Verän- derung ¹⁾	Anteil ²⁾	
Niederrhein	93 915	+2,5	174 363	+1,1	100	1,9
Bundesrepublik Deutschland	74 942	+0,5	139 056	+1,2	79,8	1,9
Ausland	18 973	+11,7	35 307	+0,9	20,2	1,9
Europa	14 955	-1,1	28 004	-8,5	79,3	1,9
EU-Länder	12 859	-1,1	23 749	-5,4	67,3	1,8
Belgien	1 174	+37,5	1 760	+21,3	5,0	1,5
Dänemark	248	+29,8	461	+5,7	1,3	1,9
Finnland	72	-34,5	141	-22,1	0,4	2,0
Frankreich	912	+13,0	1 616	+10,3	4,6	1,8
Griechenland	100	-6,5	264	-2,9	0,7	2,6
Vereinigtes Königreich	2 359	+16,6	5 086	+8,4	14,4	2,2
Republik Irland	35	-28,6	79	-37,3	0,2	2,3
Italien	425	-15,0	771	-24,0	2,2	1,8
Luxemburg	119	+50,6	201	+82,7	0,6	1,7
Niederlande	6 291	-12,3	10 779	-15,0	30,5	1,7
Österreich	611	+32,5	1 615	+6,8	4,6	2,6
Portugal	47	-20,3	123	+1,7	0,3	2,6
Schweden	180	-41,6	281	-37,1	0,8	1,6
Spanien	286	+4,8	572	-5,8	1,6	2,0
Baltische Staaten	36	-14,3	83	+10,7	0,2	2,3
Island	6	+200,0	15	+50,0	-	2,5
Norwegen	77	-11,5	134	-17,8	0,4	1,7
Polen	341	-25,1	725	-53,9	2,1	2,1
Russland	146	+11,5	466	-15,4	1,3	3,2
Schweiz	787	+24,1	1 354	+24,8	3,8	1,7
Tschechische Republik	130	+1,6	308	+28,3	0,9	2,4
Türkei	280	-11,7	523	+9,2	1,5	1,9
Ungarn	96	+39,1	257	-19,4	0,7	2,7
Sonstige europäische Länder	197	-24,2	390	-60,9	1,1	2,0
Afrika	54	-63,5	120	-51,0	0,3	2,2
Republik Südafrika	18	-	43	-32,8	0,1	2,4
Sonstige afrikanische Länder	36	-72,3	77	-57,5	0,2	2,1
Asien	478	+25,1	1 557	+41,4	4,4	3,3
Arabische Golfstaaten	49	+113,0	150	+134,4	0,4	3,1
Volksrepublik China und Hongkong	119	+7,2	574	+61,7	1,6	4,8
Israel	34	+6,3	54	-14,3	0,2	1,6
Japan	91	-10,8	230	-13,9	0,7	2,5
Südkorea	38	+111,1	92	+22,7	0,3	2,4
Taiwan	13	+30,0	23	+35,3	0,1	1,8
Sonstige asiatische Länder	134	+55,8	434	+66,9	1,2	3,2
Amerika	534	-13,3	1 728	-14,0	4,9	3,2
Kanada	43	-36,8	134	-56,8	0,4	3,1
USA	447	+11,2	1 471	+10,3	4,2	3,3
Mittelamerika und Karibik	14	-85,9	27	-89,9	0,1	1,9
Brasilien	21	-30,0	77	+14,9	0,2	3,7
Sonstige südamerikanische Länder	9	-47,1	19	-38,7	0,1	2,1
Australien, Neuseeland und Ozeanien	41	+70,8	73	-21,5	0,2	1,8
Ohne Angabe	2 911	+316,5	3 825	+307,3	10,8	1,3

Anmerkungen siehe Seite 32.

Noch: 2.4 Leistung der Beherbergungsstätten nach Reisegebieten und Herkunftsländern

Dezember 2004

Reisegebiet Herkunftsland (ständiger Wohnsitz)	Ankünfte		Übernachtungen			Mittlere Aufenthalts- dauer ³⁾
	aller Gäste	Verän- derung ¹⁾	aller Gäste	Verän- derung ¹⁾	Anteil ²⁾	
Münsterland	83 055	+8,0	164 132	-2,7	100	2,0
Bundesrepublik Deutschland	75 529	+7,8	149 104	-3,7	90,8	2,0
Ausland	7 526	+10,3	15 028	+9,2	9,2	2,0
Europa	6 273	+10,7	12 239	+7,0	81,4	2,0
EU-Länder	5 005	+12,0	8 728	+5,7	58,1	1,7
Belgien	406	+10,0	795	-5,7	5,3	2,0
Dänemark	328	+17,6	486	+1,5	3,2	1,5
Finnland	68	+83,8	121	+42,4	0,8	1,8
Frankreich	397	-	657	-0,8	4,4	1,7
Griechenland	23	-8,0	47	-4,1	0,3	2,0
Vereinigtes Königreich	795	+59,6	1 398	+41,5	9,3	1,8
Republik Irland	27	+50,0	43	-20,4	0,3	1,6
Italien	325	+89,0	739	+136,9	4,9	2,3
Luxemburg	57	-51,3	95	-34,0	0,6	1,7
Niederlande	2 076	+1,1	3 358	-9,2	22,3	1,6
Österreich	199	+5,3	427	-6,6	2,8	2,1
Portugal	19	+5,6	37	+5,7	0,2	1,9
Schweden	138	+6,2	164	-17,2	1,1	1,2
Spanien	147	-10,9	361	+43,3	2,4	2,5
Baltische Staaten	48	+45,5	113	+105,5	0,8	2,4
Island	2	-71,4	2	-91,3	-	1,0
Norwegen	56	-21,1	94	-35,2	0,6	1,7
Polen	431	+8,6	1 609	+43,5	10,7	3,7
Russland	164	-6,3	302	-53,4	2,0	1,8
Schweiz	216	+3,8	397	+14,4	2,6	1,8
Tschechische Republik	108	+40,3	207	+18,3	1,4	1,9
Türkei	57	+3,6	146	+1,4	1,0	2,6
Ungarn	36	+16,1	139	+59,8	0,9	3,9
Sonstige europäische Länder	150	+4,2	502	+13,6	3,3	3,3
Afrika	50	+61,3	111	+76,2	0,7	2,2
Republik Südafrika	25	+56,3	67	+103,0	0,4	2,7
Sonstige afrikanische Länder	25	+66,7	44	+46,7	0,3	1,8
Asien	226	+6,1	531	+0,6	3,5	2,3
Arabische Golfstaaten	27	+22,7	56	+86,7	0,4	2,1
Volksrepublik China und Hongkong	56	+27,3	137	+5,4	0,9	2,4
Israel	10	-75,0	18	-77,5	0,1	1,8
Japan	73	+15,9	144	+16,1	1,0	2,0
Südkorea	18	+157,1	24	+118,2	0,2	1,3
Taiwan	7	-	13	-	0,1	1,9
Sonstige asiatische Länder	35	-5,4	139	-9,2	0,9	4,0
Amerika	428	+10,6	1 290	+34,2	8,6	3,0
Kanada	33	-5,7	63	-56,3	0,4	1,9
USA	322	+2,2	714	-5,3	4,8	2,2
Mittelamerika und Karibik	42	+281,8	432	x	2,9	10,3
Brasilien	15	+7,1	65	+160,0	0,4	4,3
Sonstige südamerikanische Länder	16	+33,3	16	-20,0	0,1	1,0
Australien, Neuseeland und Ozeanien	27	-47,1	49	-42,4	0,3	1,8
Ohne Angabe	522	+9,9	808	+17,6	5,4	1,5

Anmerkungen siehe Seite 32.

Noch: 2.4 Leistung der Beherbergungsstätten nach Reisegebieten und Herkunftsländern

Dezember 2004

Reisegebiet Herkunftsland (ständiger Wohnsitz)	Ankünfte		Übernachtungen			Mittlere Aufenthalts- dauer ³⁾
	aller Gäste	Verän- derung ¹⁾	aller Gäste	Verän- derung ¹⁾	Anteil ²⁾	
Teutoburger Wald	103 743	+3,4	416 830	+4,2	100	4,0
Bundesrepublik Deutschland	93 746	+3,2	392 473	+4,5	94,2	4,2
Ausland	9 997	+5,4	24 357	-0,5	5,8	2,4
Europa	8 495	+3,7	20 588	-2,8	84,5	2,4
EU-Länder	6 287	+5,7	14 956	-2,2	61,4	2,4
Belgien	340	+16,4	621	+12,5	2,5	1,8
Dänemark	460	-19,4	1 164	-26,4	4,8	2,5
Finnland	65	+1,6	91	-41,3	0,4	1,4
Frankreich	498	-9,0	896	-16,1	3,7	1,8
Griechenland	58	-10,8	218	+45,3	0,9	3,8
Vereinigtes Königreich	1 217	+14,8	2 486	+11,2	10,2	2,0
Republik Irland	39	-2,5	69	-31,0	0,3	1,8
Italien	406	-9,0	778	-22,7	3,2	1,9
Luxemburg	41	+57,7	101	+98,0	0,4	2,5
Niederlande	2 293	+11,7	6 687	+2,6	27,5	2,9
Österreich	406	+20,8	812	+4,6	3,3	2,0
Portugal	68	+13,3	160	-23,1	0,7	2,4
Schweden	171	+25,7	330	+8,2	1,4	1,9
Spanien	225	-10,4	543	-8,1	2,2	2,4
Baltische Staaten	92	+124,4	385	+53,4	1,6	4,2
Island	4	+33,3	17	-5,6	0,1	4,3
Norwegen	70	+22,8	126	+5,0	0,5	1,8
Polen	725	-0,4	2 181	-10,9	9,0	3,0
Russland	307	+2,0	899	+27,0	3,7	2,9
Schweiz	412	+20,8	848	+34,4	3,5	2,1
Tschechische Republik	173	-12,6	329	-19,0	1,4	1,9
Türkei	68	-27,7	123	-27,6	0,5	1,8
Ungarn	188	+248,1	240	+106,9	1,0	1,3
Sonstige europäische Länder	169	-60,1	484	-52,5	2,0	2,9
Afrika	31	-45,6	69	-65,3	0,3	2,2
Republik Südafrika	4	-87,5	11	-91,7	-	2,8
Sonstige afrikanische Länder	27	+8,0	58	-13,4	0,2	2,1
Asien	366	-9,0	1 310	+34,9	5,4	3,6
Arabische Golfstaaten	18	+50,0	32	+28,0	0,1	1,8
Volksrepublik China und Hongkong	87	-26,9	292	+33,3	1,2	3,4
Israel	29	+38,1	355	+269,8	1,5	12,2
Japan	103	-4,6	268	-6,0	1,1	2,6
Südkorea	38	+81,0	92	+119,0	0,4	2,4
Taiwan	30	-	87	-	0,4	2,9
Sonstige asiatische Länder	61	-33,0	184	-15,2	0,8	3,0
Amerika	469	+34,0	1 303	+26,3	5,3	2,8
Kanada	39	+85,7	86	+138,9	0,4	2,2
USA	363	+30,6	986	+30,4	4,0	2,7
Mittelamerika und Karibik	32	+28,0	98	-22,2	0,4	3,1
Brasilien	21	+31,3	93	-3,1	0,4	4,4
Sonstige südamerikanische Länder	14	+40,0	40	+122,2	0,2	2,9
Australien, Neuseeland und Ozeanien	27	-15,6	66	-8,3	0,3	2,4
Ohne Angabe	609	+32,4	1 021	+0,5	4,2	1,7

Anmerkungen siehe Seite 32.

Noch: 2.4 Leistung der Beherbergungsstätten nach Reisegebieten und Herkunftsländern

Dezember 2004

Reisegebiet Herkunftsland (ständiger Wohnsitz)	Ankünfte		Übernachtungen			Mittlere Aufenthalts- dauer ³⁾
	aller Gäste	Verän- derung ¹⁾	aller Gäste	Verän- derung ¹⁾	Anteil ²⁾	
Sauerland	101 514	-4,4	387 509	-2,0	100	3,8
Bundesrepublik Deutschland	88 387	-0,8	325 088	-0,1	83,9	3,7
Ausland	13 127	-23,4	62 421	-10,9	16,1	4,8
Europa	12 386	-24,5	60 564	-10,9	97,0	4,9
EU-Länder	11 581	-25,4	57 882	-10,3	92,7	5,0
Belgien	1 429	-21,4	5 320	-16,7	8,5	3,7
Dänemark	48	-26,2	91	-49,7	0,1	1,9
Finnland	21	-4,5	46	-24,6	0,1	2,2
Frankreich	216	-10,7	416	-27,3	0,7	1,9
Griechenland	17	-22,7	67	+4,7	0,1	3,9
Vereinigtes Königreich	279	-0,7	714	+20,6	1,1	2,6
Republik Irland	26	+44,4	63	+133,3	0,1	2,4
Italien	225	+34,7	666	+98,8	1,1	3,0
Luxemburg	28	+64,7	80	+27,0	0,1	2,9
Niederlande	8 864	-29,2	49 477	-10,9	79,3	5,6
Österreich	204	+17,2	417	+17,5	0,7	2,0
Portugal	9	-52,6	19	-58,7	-	2,1
Schweden	120	+100,0	242	+218,4	0,4	2,0
Spanien	95	+4,4	264	+8,6	0,4	2,8
Baltische Staaten	18	-10,0	31	-59,2	-	1,7
Island	4	+300,0	4	+100,0	-	1,0
Norwegen	49	-72,0	127	-73,0	0,2	2,6
Polen	140	-2,8	839	+2,9	1,3	6,0
Russland	41	-26,8	187	-25,2	0,3	4,6
Schweiz	205	+40,4	498	+48,7	0,8	2,4
Tschechische Republik	209	+7,7	481	-50,5	0,8	2,3
Türkei	23	-4,2	40	+11,1	0,1	1,7
Ungarn	38	+40,7	91	+46,8	0,1	2,4
Sonstige europäische Länder	78	-12,4	384	-6,6	0,6	4,9
Afrika	8	-27,3	24	-47,8	-	3,0
Republik Südafrika	4	-42,9	19	-17,4	-	4,8
Sonstige afrikanische Länder	4	-	5	-78,3	-	1,3
Asien	159	-13,6	400	-41,7	0,6	2,5
Arabische Golfstaaten	5	-64,3	43	+30,3	0,1	8,6
Volksrepublik China und Hongkong	52	-17,5	129	-67,1	0,2	2,5
Israel	4	-71,4	6	-81,3	-	1,5
Japan	55	-3,5	141	-7,2	0,2	2,6
Südkorea	18	+28,6	34	+21,4	0,1	1,9
Taiwan	10	-33,3	19	-24,0	-	1,9
Sonstige asiatische Länder	15	+114,3	28	+16,7	-	1,9
Amerika	220	-10,2	521	-20,6	0,8	2,4
Kanada	26	+13,0	63	-19,2	0,1	2,4
USA	152	-6,7	351	-24,7	0,6	2,3
Mittelamerika und Karibik	18	-60,0	45	-42,3	0,1	2,5
Brasilien	9	+125,0	16	+77,8	-	1,8
Sonstige südamerikanische Länder	15	+50,0	46	+84,0	0,1	3,1
Australien, Neuseeland und Ozeanien	5	-75,0	12	-82,1	-	2,4
Ohne Angabe	349	+29,3	900	+46,3	1,4	2,6

Anmerkungen siehe Seite 32.

Noch: 2.4 Leistung der Beherbergungsstätten nach Reisegebieten und Herkunftsländern

Dezember 2004

Reisegebiet Herkunftsland (ständiger Wohnsitz)	Ankünfte		Übernachtungen			Mittlere Aufenthalts- dauer ³⁾
	aller Gäste	Verän- derung ¹⁾	aller Gäste	Verän- derung ¹⁾	Anteil ²⁾	
Siegerland-Wittgenstein	13 418	-1,7	63 494	-1,3	100	4,7
Bundesrepublik Deutschland	11 981	-0,2	60 068	-1,4	94,6	5,0
Ausland	1 437	-12,8	3 426	+0,8	5,4	2,4
Europa	1 141	-9,3	2 369	-8,1	69,1	2,1
EU-Länder	882	-3,4	1 923	-3,0	56,1	2,2
Belgien	68	-2,9	146	+46,0	4,3	2,1
Dänemark	61	+38,6	147	+25,6	4,3	2,4
Finnland	11	-78,4	17	-79,0	0,5	1,5
Frankreich	57	-16,2	84	-16,8	2,5	1,5
Griechenland	3	-72,7	3	-76,9	0,1	1,0
Vereinigtes Königreich	89	+25,4	116	-3,3	3,4	1,3
Republik Irland	-	-	-	-	-	-
Italien	75	+4,2	139	+41,8	4,1	1,9
Luxemburg	3	+50,0	4	+100,0	0,1	1,3
Niederlande	380	-4,8	953	-17,6	27,8	2,5
Österreich	72	+10,8	200	+115,1	5,8	2,8
Portugal	6	-45,5	6	-75,0	0,2	1,0
Schweden	31	+19,2	44	+25,7	1,3	1,4
Spanien	26	+23,8	64	+77,8	1,9	2,5
Baltische Staaten	8	-60,0	8	-80,5	0,2	1,0
Island	-	-	-	-	-	-
Norwegen	15	+275,0	20	+5,3	0,6	1,3
Polen	53	-3,6	93	+20,8	2,7	1,8
Russland	41	-21,2	80	-5,9	2,3	2,0
Schweiz	57	-32,1	112	-8,9	3,3	2,0
Tschechische Republik	15	-79,2	25	-81,5	0,7	1,7
Türkei	12	-	23	+43,8	0,7	1,9
Ungarn	19	+35,7	36	+44,0	1,1	1,9
Sonstige europäische Länder	39	+34,5	49	-31,0	1,4	1,3
Afrika	13	-27,8	17	-39,3	0,5	1,3
Republik Südafrika	7	+40,0	7	-30,0	0,2	1,0
Sonstige afrikanische Länder	6	-53,8	10	-44,4	0,3	1,7
Asien	159	-19,7	815	+46,6	23,8	5,1
Arabische Golfstaaten	8	-20,0	42	+147,1	1,2	5,3
Volksrepublik China und Hongkong	99	-7,5	701	+99,7	20,5	7,1
Israel	5	-75,0	7	-83,3	0,2	1,4
Japan	18	-50,0	26	-75,0	0,8	1,4
Südkorea	3	-50,0	3	-76,9	0,1	1,0
Taiwan	3	+50,0	3	+50,0	0,1	1,0
Sonstige asiatische Länder	23	+35,3	33	+22,2	1,0	1,4
Amerika	43	-70,5	106	-49,8	3,1	2,5
Kanada	5	-79,2	8	-66,7	0,2	1,6
USA	35	-46,2	71	-40,8	2,1	2,0
Mittelamerika und Karibik	-	-	-	-	-	-
Brasilien	3	-57,1	27	+125,0	0,8	9,0
Sonstige südamerikanische Länder	-	-	-	-	-	-
Australien, Neuseeland und Ozeanien	4	+100,0	4	+100,0	0,1	1,0
Ohne Angabe	77	+208,0	115	+360,0	3,4	1,5

Anmerkungen siehe Seite 32.

Noch: 2.4 Leistung der Beherbergungsstätten nach Reisegebieten und Herkunftsländern

Dezember 2004

Reisegebiet Herkunftsland (ständiger Wohnsitz)	Ankünfte		Übernachtungen			Mittlere Aufenthalts- dauer ³⁾
	aller Gäste	Verän- derung ¹⁾	aller Gäste	Verän- derung ¹⁾	Anteil ²⁾	
Bergisches Land	83 032	+7,1	182 563	+4,7	100	2,2
Bundesrepublik Deutschland	69 781	+6,4	156 992	+4,9	86,0	2,2
Ausland	13 251	+10,7	25 571	+4,0	14,0	1,9
Europa	9 876	-1,7	18 381	-4,6	71,9	1,9
EU-Länder	7 719	+3,9	13 692	-1,0	53,5	1,8
Belgien	659	-5,0	1 139	-4,0	4,5	1,7
Dänemark	217	+2,4	348	+8,8	1,4	1,6
Finnland	130	+23,8	201	+5,2	0,8	1,5
Frankreich	1 101	-3,3	1 789	-4,6	7,0	1,6
Griechenland	105	+59,1	217	+75,0	0,8	2,1
Vereinigtes Königreich	1 770	+5,9	3 556	+6,7	13,9	2,0
Republik Irland	127	+337,9	219	+17,7	0,9	1,7
Italien	530	+8,8	1 057	+7,1	4,1	2,0
Luxemburg	93	+14,8	169	+29,0	0,7	1,8
Niederlande	1 865	+12,6	2 798	-11,7	10,9	1,5
Österreich	432	-25,3	971	-2,9	3,8	2,2
Portugal	71	-16,5	188	+8,0	0,7	2,6
Schweden	271	-9,1	424	-3,2	1,7	1,6
Spanien	348	+5,5	616	-13,8	2,4	1,8
Baltische Staaten	42	-34,4	122	-6,9	0,5	2,9
Island	7	+40,0	11	-26,7	-	1,6
Norwegen	108	+16,1	153	+10,9	0,6	1,4
Polen	403	+39,0	1 014	+61,2	4,0	2,5
Russland	154	-36,1	400	-20,3	1,6	2,6
Schweiz	774	+32,5	1 287	+28,7	5,0	1,7
Tschechische Republik	179	-26,3	547	-11,8	2,1	3,1
Türkei	170	+4,3	378	+7,7	1,5	2,2
Ungarn	100	-2,0	209	-50,9	0,8	2,1
Sonstige europäische Länder	220	-73,5	568	-64,9	2,2	2,6
Afrika	58	-62,8	228	-59,1	0,9	3,9
Republik Südafrika	22	-8,3	56	-8,2	0,2	2,5
Sonstige afrikanische Länder	36	-72,7	172	-65,3	0,7	4,8
Asien	728	+21,9	1 987	+6,1	7,8	2,7
Arabische Golfstaaten	52	+18,2	137	-25,1	0,5	2,6
Volksrepublik China und Hongkong	304	+88,8	670	+46,3	2,6	2,2
Israel	28	+16,7	57	-40,0	0,2	2,0
Japan	202	+11,0	479	+3,2	1,9	2,4
Südkorea	39	+8,3	251	+79,3	1,0	6,4
Taiwan	11	-8,3	29	-12,1	0,1	2,6
Sonstige asiatische Länder	92	-33,3	364	-27,2	1,4	4,0
Amerika	883	+16,2	2 114	+15,3	8,3	2,4
Kanada	60	-31,8	121	-31,6	0,5	2,0
USA	719	+26,1	1 597	+13,5	6,2	2,2
Mittelamerika und Karibik	27	+42,1	109	+62,7	0,4	4,0
Brasilien	55	+77,4	204	+164,9	0,8	3,7
Sonstige südamerikanische Länder	22	-57,7	83	-21,0	0,3	3,8
Australien, Neuseeland und Ozeanien	32	-42,9	80	-51,8	0,3	2,5
Ohne Angabe	1 674	+372,9	2 781	+212,5	10,9	1,7

Anmerkungen siehe Seite 32.

Noch: 2.4 Leistung der Beherbergungsstätten nach Reisegebieten und Herkunftsländern

Dezember 2004

Reisegebiet Herkunftsland (ständiger Wohnsitz)	Ankünfte		Übernachtungen			Mittlere Aufenthalts- dauer ³⁾
	aller Gäste	Verän- derung ¹⁾	aller Gäste	Verän- derung ¹⁾	Anteil ²⁾	
Bonn und Rhein-Sieg-Kreis	72 505	+10,6	142 307	+10,7	100	2,0
Bundesrepublik Deutschland	62 990	+12,7	120 232	+12,8	84,5	1,9
Ausland	9 515	-1,3	22 075	+0,4	15,5	2,3
Europa	7 624	+0,8	16 746	+6,1	75,9	2,2
EU-Länder	6 136	-0,5	12 886	+1,2	58,4	2,1
Belgien	1 108	+3,3	2 324	+10,2	10,5	2,1
Dänemark	77	+35,1	143	+58,9	0,6	1,9
Finnland	42	+31,3	88	+33,3	0,4	2,1
Frankreich	670	-19,0	1 344	-28,1	6,1	2,0
Griechenland	64	-11,1	230	+9,0	1,0	3,6
Vereinigtes Königreich	1 978	+2,3	4 337	+8,0	19,6	2,2
Republik Irland	33	+10,0	75	+10,3	0,3	2,3
Italien	305	+1,7	613	+15,7	2,8	2,0
Luxemburg	89	-6,3	139	-7,3	0,6	1,6
Niederlande	1 020	-2,2	1 925	-8,7	8,7	1,9
Österreich	393	+11,6	888	+16,8	4,0	2,3
Portugal	47	+27,0	71	-16,5	0,3	1,5
Schweden	79	-30,1	163	-27,6	0,7	2,1
Spanien	231	+14,4	546	+21,3	2,5	2,4
Baltische Staaten	130	+15,0	192	-18,3	0,9	1,5
Island	7	-68,2	11	-77,6	-	1,6
Norwegen	76	+76,7	231	+335,8	1,0	3,0
Polen	212	+112,0	906	+261,0	4,1	4,3
Russland	193	-42,2	488	-29,9	2,2	2,5
Schweiz	440	+13,4	875	+5,8	4,0	2,0
Tschechische Republik	136	+61,9	308	+115,4	1,4	2,3
Türkei	85	+13,3	213	+31,5	1,0	2,5
Ungarn	46	-13,2	129	+18,3	0,6	2,8
Sonstige europäische Länder	163	-12,8	507	-2,3	2,3	3,1
Afrika	141	-28,1	386	-30,1	1,7	2,7
Republik Südafrika	21	+31,3	74	+12,1	0,3	3,5
Sonstige afrikanische Länder	120	-33,3	312	-35,8	1,4	2,6
Asien	687	+0,4	1 856	-15,9	8,4	2,7
Arabische Golfstaaten	44	-65,1	277	-58,3	1,3	6,3
Volksrepublik China und Hongkong	165	+17,0	458	+33,9	2,1	2,8
Israel	53	-8,6	110	-17,9	0,5	2,1
Japan	176	+72,5	390	+57,9	1,8	2,2
Südkorea	30	-30,2	59	-60,9	0,3	2,0
Taiwan	18	+80,0	47	+62,1	0,2	2,6
Sonstige asiatische Länder	201	-1,5	515	-19,5	2,3	2,6
Amerika	618	-0,3	1 828	+0,2	8,3	3,0
Kanada	46	+43,8	137	+25,7	0,6	3,0
USA	503	-6,9	1 519	-4,3	6,9	3,0
Mittelamerika und Karibik	23	+155,6	52	+23,8	0,2	2,3
Brasilien	22	+340,0	74	x	0,3	3,4
Sonstige südamerikanische Länder	24	-29,4	46	-40,3	0,2	1,9
Australien, Neuseeland und Ozeanien	58	+87,1	156	+44,4	0,7	2,7
Ohne Angabe	387	-29,3	1 103	-27,3	5,0	2,9

Anmerkungen siehe Seite 32.

Noch: 2.4 Leistung der Beherbergungsstätten nach Reisegebieten und Herkunftsländern

Dezember 2004

Reisegebiet Herkunftsland (ständiger Wohnsitz)	Ankünfte		Übernachtungen			Mittlere Aufenthalts- dauer ³⁾
	aller Gäste	Verän- derung ¹⁾	aller Gäste	Verän- derung ¹⁾	Anteil ²⁾	
Köln	200 773	+22,5	326 310	+20,6	100	1,6
Bundesrepublik Deutschland	132 268	+16,2	199 197	+12,7	61,0	1,5
Ausland	68 505	+36,8	127 113	+35,3	39,0	1,9
Europa	53 094	+24,0	100 556	+26,3	79,1	1,9
EU-Länder	46 979	+24,5	88 054	+25,7	69,3	1,9
Belgien	6 011	+15,5	9 268	+26,2	7,3	1,5
Dänemark	284	-4,1	556	-1,6	0,4	2,0
Finnland	253	+134,3	614	+168,1	0,5	2,4
Frankreich	3 718	+31,4	6 179	+28,5	4,9	1,7
Griechenland	408	+40,7	840	+25,4	0,7	2,1
Vereinigtes Königreich	20 211	+39,9	41 187	+34,6	32,4	2,0
Republik Irland	379	+33,9	840	+19,8	0,7	2,2
Italien	1 822	+9,4	4 127	+5,7	3,2	2,3
Luxemburg	1 115	+64,9	1 614	+64,9	1,3	1,4
Niederlande	8 890	+10,0	14 717	+15,1	11,6	1,7
Österreich	1 634	-18,8	3 021	-16,1	2,4	1,8
Portugal	125	+22,5	260	+34,0	0,2	2,1
Schweden	387	+20,2	790	+7,8	0,6	2,0
Spanien	1 742	+22,3	4 041	+37,0	3,2	2,3
Baltische Staaten	76	+2,7	206	+57,3	0,2	2,7
Island	79	+75,6	183	+150,7	0,1	2,3
Norwegen	212	-16,2	465	+2,2	0,4	2,2
Polen	318	+25,7	605	+28,5	0,5	1,9
Russland	853	+23,8	2 023	+29,8	1,6	2,4
Schweiz	2 919	+59,1	5 396	+60,3	4,2	1,8
Tschechische Republik	236	-0,4	423	+4,2	0,3	1,8
Türkei	600	+44,2	1 458	+78,0	1,1	2,4
Ungarn	196	+3,7	342	+16,7	0,3	1,7
Sonstige europäische Länder	626	-43,2	1 401	-29,8	1,1	2,2
Afrika	289	+24,0	868	+76,1	0,7	3,0
Republik Südafrika	64	+20,8	120	+14,3	0,1	1,9
Sonstige afrikanische Länder	225	+25,0	748	+92,8	0,6	3,3
Asien	2 786	+5,5	5 277	+8,4	4,2	1,9
Arabische Golfstaaten	86	-10,4	277	-7,0	0,2	3,2
Volksrepublik China und Hongkong	1 306	+30,5	1 905	+25,7	1,5	1,5
Israel	97	-10,2	229	-9,5	0,2	2,4
Japan	699	-25,2	1 277	-24,8	1,0	1,8
Südkorea	69	-23,3	167	-7,2	0,1	2,4
Taiwan	50	-32,4	101	-26,3	0,1	2,0
Sonstige asiatische Länder	479	+41,3	1 321	+67,9	1,0	2,8
Amerika	8 035	+144,2	13 028	+82,5	10,2	1,6
Kanada	224	+21,7	530	+32,5	0,4	2,4
USA	7 330	+172,8	11 719	+96,6	9,2	1,6
Mittelamerika und Karibik	131	+52,3	202	+71,2	0,2	1,5
Brasilien	141	+28,2	271	+43,4	0,2	1,9
Sonstige südamerikanische Länder	209	-6,7	306	-34,9	0,2	1,5
Australien, Neuseeland und Ozeanien	440	+56,6	811	+68,6	0,6	1,8
Ohne Angabe	3 861	+381,4	6 573	+386,9	5,2	1,7

Anmerkungen siehe Seite 32.

Noch: 2.4 Leistung der Beherbergungsstätten nach Reisegebieten und Herkunftsländern

Dezember 2004

Reisegebiet Herkunftsland (ständiger Wohnsitz)	Ankünfte		Übernachtungen			Mittlere Aufenthalts- dauer ³⁾
	aller Gäste	Verän- derung ¹⁾	aller Gäste	Verän- derung ¹⁾	Anteil ²⁾	
Düsseldorf	106 970	+9,0	170 804	+9,3	100	1,6
Bundesrepublik Deutschland	66 712	+14,3	100 856	+13,8	59,0	1,5
Ausland	40 258	+1,4	69 948	+3,5	41,0	1,7
Europa	32 158	+7,0	53 415	+6,8	76,4	1,7
EU-Länder	28 414	+7,0	46 022	+7,2	65,8	1,6
Belgien	1 814	+23,2	2 638	+18,0	3,8	1,5
Dänemark	223	+52,7	433	+41,5	0,6	1,9
Finnland	413	-23,1	616	-22,2	0,9	1,5
Frankreich	1 373	+10,5	2 114	+8,8	3,0	1,5
Griechenland	386	-0,5	781	-	1,1	2,0
Vereinigtes Königreich	5 767	+16,9	9 723	+21,5	13,9	1,7
Republik Irland	336	+60,8	568	+31,5	0,8	1,7
Italien	1 299	-1,1	2 227	+16,5	3,2	1,7
Luxemburg	276	-35,7	462	-24,6	0,7	1,7
Niederlande	13 464	+6,3	21 393	+2,9	30,6	1,6
Österreich	710	-7,1	1 223	-12,1	1,7	1,7
Portugal	175	+18,2	339	+11,1	0,5	1,9
Schweden	693	-15,7	935	-19,9	1,3	1,3
Spanien	1 485	+1,0	2 570	+13,8	3,7	1,7
Baltische Staaten	89	+161,8	207	+99,0	0,3	2,3
Island	8	+14,3	19	-9,5	-	2,4
Norwegen	265	+40,2	452	+56,9	0,6	1,7
Polen	273	+16,7	478	-8,8	0,7	1,8
Russland	547	-7,8	1 290	-14,7	1,8	2,4
Schweiz	1 107	+10,3	1 873	+10,2	2,7	1,7
Tschechische Republik	175	-14,6	363	-6,4	0,5	2,1
Türkei	470	-29,5	939	-27,8	1,3	2,0
Ungarn	158	+64,6	334	+72,2	0,5	2,1
Sonstige europäische Länder	652	+34,4	1 438	+37,0	2,1	2,2
Afrika	239	-20,1	672	+6,7	1,0	2,8
Republik Südafrika	56	+7,7	124	+59,0	0,2	2,2
Sonstige afrikanische Länder	183	-25,9	548	-0,7	0,8	3,0
Asien	4 063	-24,0	8 708	-6,3	12,4	2,1
Arabische Golfstaaten	685	+15,1	1 411	+29,3	2,0	2,1
Volksrepublik China und Hongkong	663	+20,3	1 353	+12,5	1,9	2,0
Israel	115	-42,8	254	-44,8	0,4	2,2
Japan	1 924	-44,2	4 083	-21,5	5,8	2,1
Südkorea	138	+15,0	559	+240,9	0,8	4,1
Taiwan	74	+29,8	185	+25,9	0,3	2,5
Sonstige asiatische Länder	464	+22,8	863	-15,6	1,2	1,9
Amerika	2 419	-3,8	4 941	-7,1	7,1	2,0
Kanada	152	-3,8	283	-34,0	0,4	1,9
USA	2 049	+8,0	4 163	+3,7	6,0	2,0
Mittelamerika und Karibik	55	+1,9	137	-15,4	0,2	2,5
Brasilien	82	+95,2	206	+139,5	0,3	2,5
Sonstige südamerikanische Länder	81	-77,7	152	-75,9	0,2	1,9
Australien, Neuseeland und Ozeanien	109	-9,9	239	-3,6	0,3	2,2
Ohne Angabe	1 270	-7,4	1 973	-6,3	2,8	1,6

Anmerkungen siehe Seite 32

Noch: 2.4 Leistung der Beherbergungsstätten nach Reisegebieten und Herkunftsländern

Dezember 2004

Reisegebiet Herkunftsland (ständiger Wohnsitz)	Ankünfte		Übernachtungen			Mittlere Aufenthalts- dauer ³⁾
	aller Gäste	Verän- derung ¹⁾	aller Gäste	Verän- derung ¹⁾	Anteil ²⁾	
Ruhrgebiet	156 114	+4,4	298 138	+6,4	100	1,9
Bundesrepublik Deutschland	133 554	+4,6	254 714	+7,8	85,4	1,9
Ausland	22 560	+2,8	43 424	-1,1	14,6	1,9
Europa	19 810	+2,3	37 036	+0,8	85,3	1,9
EU-Länder	14 725	+6,0	27 551	+6,7	63,4	1,9
Belgien	993	+1,8	1 521	-2,7	3,5	1,5
Dänemark	383	+4,1	579	-5,4	1,3	1,5
Finnland	211	-13,2	461	+27,3	1,1	2,2
Frankreich	1 259	+4,4	2 294	+3,6	5,3	1,8
Griechenland	464	+80,5	1 136	+114,7	2,6	2,4
Vereinigtes Königreich	2 238	+13,0	4 738	+17,7	10,9	2,1
Republik Irland	96	+84,6	190	+74,3	0,4	2,0
Italien	872	-15,4	1 654	-17,0	3,8	1,9
Luxemburg	272	+35,3	378	+7,1	0,9	1,4
Niederlande	5 663	+10,2	10 242	+17,3	23,6	1,8
Österreich	1 053	-21,1	2 095	-34,2	4,8	2,0
Portugal	196	+70,4	381	+74,8	0,9	1,9
Schweden	388	-13,6	655	-9,8	1,5	1,7
Spanien	637	+16,2	1 227	+1,2	2,8	1,9
Baltische Staaten	127	-43,0	410	+3,3	0,9	3,2
Island	6	-64,7	10	-67,7	-	1,7
Norwegen	202	+13,5	345	+23,7	0,8	1,7
Polen	885	+1,0	1 728	-12,6	4,0	2,0
Russland	573	-31,3	1 472	-25,1	3,4	2,6
Schweiz	1 101	-20,7	2 018	-19,6	4,6	1,8
Tschechische Republik	379	+13,8	638	+5,6	1,5	1,7
Türkei	478	-36,9	655	-50,5	1,5	1,4
Ungarn	339	+59,9	578	+24,8	1,3	1,7
Sonstige europäische Länder	995	+52,6	1 631	+18,7	3,8	1,6
Afrika	155	-8,8	350	-31,8	0,8	2,3
Republik Südafrika	36	-23,4	90	-50,3	0,2	2,5
Sonstige afrikanische Länder	119	-3,3	260	-21,7	0,6	2,2
Asien	826	-2,8	2 159	-33,6	5,0	2,6
Arabische Golfstaaten	102	-14,3	183	-53,4	0,4	1,8
Volksrepublik China und Hongkong	203	-0,5	602	-59,3	1,4	3,0
Israel	60	+9,1	181	+3,4	0,4	3,0
Japan	161	-14,4	337	-34,9	0,8	2,1
Südkorea	60	+42,9	216	+142,7	0,5	3,6
Taiwan	49	+14,0	90	-19,6	0,2	1,8
Sonstige asiatische Länder	191	-4,0	550	+13,6	1,3	2,9
Amerika	1 082	+9,8	2 786	+9,8	6,4	2,6
Kanada	72	-10,0	209	-	0,5	2,9
USA	879	+15,8	2 209	+8,0	5,1	2,5
Mittelamerika und Karibik	26	-65,3	95	-14,4	0,2	3,7
Brasilien	62	+44,2	156	+50,0	0,4	2,5
Sonstige südamerikanische Länder	43	+53,6	117	+72,1	0,3	2,7
Australien, Neuseeland und Ozeanien	65	-22,6	135	-34,8	0,3	2,1
Ohne Angabe	622	+28,0	958	+52,8	2,2	1,5

Anmerkungen siehe Seite 32.

Noch: 2.4 Leistung der Beherbergungsstätten nach Reisegebieten und Herkunftsländern

Dezember 2004

Reisegebiet Herkunftsland (ständiger Wohnsitz)	Ankünfte		Übernachtungen			Mittlere Aufenthalts- dauer ³⁾
	aller Gäste	Verän- derung ¹⁾	aller Gäste	Verän- derung ¹⁾	Anteil ²⁾	
Nordrhein-Westfalen	1 098 989	+8,2	2 520 851	+5,8	100	2,3
Bundesrepublik Deutschland	871 291	+7,3	2 043 460	+5,0	81,1	2,3
Ausland	227 698	+11,6	477 391	+9,4	18,9	2,1
Europa	184 821	+7,8	389 286	+6,3	81,5	2,1
EU-Länder	157 710	+9,0	329 888	+7,4	69,1	2,1
Belgien	17 714	+11,1	32 979	+6,6	6,9	1,9
Dänemark	2 435	-	4 674	-9,2	1,0	1,9
Finnland	1 393	-0,2	2 571	+0,9	0,5	1,8
Frankreich	12 572	+9,3	21 072	+6,2	4,4	1,7
Griechenland	1 725	+22,3	4 077	+35,6	0,9	2,4
Vereinigtes Königreich	42 488	+28,6	86 058	+28,1	18,0	2,0
Republik Irland	1 147	+50,5	2 246	+19,8	0,5	2,0
Italien	6 642	+2,5	13 656	+6,3	2,9	2,1
Luxemburg	2 508	+33,7	3 897	+37,8	0,8	1,6
Niederlande	54 244	-1,2	129 042	-1,8	27,0	2,4
Österreich	5 906	-9,2	12 120	-10,9	2,5	2,1
Portugal	779	+15,9	1 608	+10,6	0,3	2,1
Schweden	2 668	-7,3	4 417	-7,7	0,9	1,7
Spanien	5 489	+11,7	11 471	+20,1	2,4	2,1
Baltische Staaten	855	+0,4	2 118	+11,5	0,4	2,5
Island	131	+12,9	280	+12,4	0,1	2,1
Norwegen	1 179	+0,2	2 248	+2,4	0,5	1,9
Polen	4 135	+10,1	10 829	+4,4	2,3	2,6
Russland	3 185	-10,9	8 402	-6,4	1,8	2,6
Schweiz	8 293	+20,5	15 235	+22,7	3,2	1,8
Tschechische Republik	1 863	+0,6	3 840	-10,2	0,8	2,1
Türkei	2 507	-16,8	5 322	-6,8	1,1	2,1
Ungarn	1 263	+41,9	2 486	+12,4	0,5	2,0
Sonstige europäische Länder	3 700	-20,7	8 638	-19,3	1,8	2,3
Afrika	1 376	-19,4	3 994	-5,9	0,8	2,9
Republik Südafrika	289	-4,3	766	-20,1	0,2	2,7
Sonstige afrikanische Länder	1 087	-22,6	3 228	-1,7	0,7	3,0
Asien	12 475	-7,6	29 777	+3,0	6,2	2,4
Arabische Golfstaaten	1 537	-1,0	4 353	+10,8	0,9	2,8
Volksrepublik China und Hongkong	3 197	+16,6	7 328	+5,8	1,5	2,3
Israel	453	-23,4	1 326	-10,8	0,3	2,9
Japan	3 601	-31,9	7 711	-16,1	1,6	2,1
Südkorea	498	+11,9	1 691	+71,8	0,4	3,4
Taiwan	272	-39,8	607	-29,3	0,1	2,2
Sonstige asiatische Länder	2 917	+20,2	6 761	+22,5	1,4	2,3
Amerika	15 434	+48,1	31 652	+27,0	6,6	2,1
Kanada	768	+1,2	1 808	-11,7	0,4	2,4
USA	13 347	+65,7	26 364	+35,0	5,5	2,0
Mittelamerika und Karibik	372	-20,9	1 201	+14,1	0,3	3,2
Brasilien	455	+42,6	1 280	+80,8	0,3	2,8
Sonstige südamerikanische Länder	492	-40,1	999	-36,9	0,2	2,0
Australien, Neuseeland und Ozeanien	845	+15,8	1 687	+6,4	0,4	2,0
Ohne Angabe	12 747	+108,1	20 995	+95,2	4,4	1,6

Anmerkungen siehe Seite 32

3.1 Leistung der Beherbergungs

Januar bis

Amtliche Schlüsselnummer	Verwaltungsbezirk	Mittlere Auslastung		Mittlere Aufenthaltsdauer ¹⁾	
		der angebotenen Zimmer ²⁾	der angebotenen Betten ³⁾	aller Gäste	ausländischer Gäste
	Kreisfreie Städte				
111 000	Düsseldorf	51,4	40,5	1,8	2,0
112 000	Duisburg	46,3	36,6	2,1	2,5
113 000	Essen	46,7	39,2	2,3	2,3
114 000	Krefeld	46,6	33,6	2,0	2,3
116 000	Mönchengladbach	41,0	32,5	1,9	2,4
117 000	Mülheim an der Ruhr	40,8	29,8	1,9	2,6
119 000	Oberhausen	46,2	34,1	1,6	1,9
120 000	Remscheid	43,8	32,8	1,7	1,6
122 000	Solingen	31,4	26,9	2,2	2,9
124 000	Wuppertal	45,3	35,5	2,3	2,2
	Kreis Kleve	43,9	31,2	2,1	1,9
154 004	Bedburg-Hau	11,8	10,5	1,6	1,8
154 008	Emmerich am Rhein, Stadt	40,7	24,8	1,9	1,8
154 012	Geldern, Stadt	46,4	47,7	3,8	1,6
154 016	Goch, Stadt	49,8	29,7	1,8	1,8
154 020	Issum	-	-	-	-
154 024	Kalkar, Stadt
154 028	Kerken	26,6	17,7	1,8	1,2
154 032	Kevelaer, Stadt	31,8	23,2	1,7	1,7
154 036	Kleve, Stadt	43,1	34,6	1,9	2,2
154 040	Kranenburg
154 044	Rees, Stadt	39,4	13,1	1,9	2,3
154 048	Rheurdt	13,7	24,5	2,2	4,7
154 052	Straelen, Stadt	49,6	34,7	1,9	2,3
154 056	Uedem
154 060	Wachtendonk	44,6	25,0	1,5	1,7
154 064	Weeze
	Kreis Mettmann	44,0	34,1	1,9	2,2
158 004	Erkrath, Stadt	36,2	26,6	2,0	2,4
158 008	Haan, Stadt	36,4	38,2	2,5	2,3
158 012	Heiligenhaus, Stadt	33,0	26,5	1,6	2,1
158 016	Hilden, Stadt	45,5	39,6	2,0	2,3
158 020	Langenfeld (Rhld.), Stadt	41,0	30,4	1,7	2,4
158 024	Mettmann, Stadt	43,8	29,5	1,9	2,0
158 026	Monheim am Rhein, Stadt	39,7	31,9	1,9	1,9
158 028	Ratingen, Stadt	48,9	38,0	1,9	2,3
158 032	Velbert, Stadt	45,4	28,4	1,7	1,7
158 036	Wülfrath, Stadt	24,9	20,5	2,0	2,5
	Rhein-Kreis Neuss	42,1	32,4	2,0	2,3
162 004	Dormagen, Stadt	32,0	25,1	1,8	2,0
162 008	Grevenbroich, Stadt	36,6	28,3	2,5	3,0
162 012	Jüchen
162 016	Kaarst, Stadt	48,2	37,6	2,0	2,5
162 020	Korschenbroich, Stadt
162 022	Meerbusch, Stadt	38,1	26,3	1,8	2,5
162 024	Neuss, Stadt	46,7	35,4	1,9	2,2
162 028	Rommerskirchen	36,1	29,8	2,7	3,0
	Kreis Viersen	38,6	28,0	2,1	2,2
166 004	Brüggen	34,9	23,7	2,0	2,4
166 008	Grefrath
166 012	Kempen, Stadt	32,3	23,8	2,0	2,3
166 016	Nettetal, Stadt	35,6	36,1	2,3	2,1
166 020	Niederkrüchten	33,2	9,1	2,5	2,8
166 024	Schwalmtal
166 028	Tönisvorst, Stadt	25,6	18,7	1,8	3,0
166 032	Viersen, Stadt	35,0	26,2	1,8	2,0
166 036	Willich, Stadt	47,1	29,2	2,5	2,6
	Kreis Wesel	41,0	21,4	2,4	2,1
170 004	Alpen
170 008	Dinslaken, Stadt	37,1	18,7	2,3	2,6
170 012	Hamminkeln, Stadt	34,6	17,9	1,7	2,6
170 016	Hünxe

1) mittlere Aufenthaltsdauer (in Tagen) = Übernachtungen / Ankünfte – 2) mittlere Auslastung der angebotenen Zimmer = (belegte Zimmertage / angebotene Zimmer) * 100 – 3) mittlere Auslastung der angebotenen Betten = (belegte Bettentage / angebotene Betten) * 100 – 4) Veränderung gegenüber dem Vorjahresmonat in %

stätten nach Verwaltungsbezirken

Dezember 2004

Ankünfte				Übernachtungen				Amtliche Schlüsselnummer
aller Gäste	Veränderung ⁴⁾	ausländischer Gäste	Veränderung ⁴⁾	aller Gäste	Veränderung ⁴⁾	ausländischer Gäste	Veränderung ⁴⁾	
1 415 025	+11,2	529 426	+11,5	2 533 969	+9,9	1 059 796	+12,1	111 000
163 831	+4,6	27 027	+18,3	343 155	+10,7	67 875	+33,3	112 000
415 816	+7,0	73 140	+13,4	970 376	+7,2	170 842	+16,2	113 000
111 991	+2,2	25 413	+1,9	227 050	+3,8	57 470	+6,5	114 000
108 023	+4,1	22 444	+5,5	207 546	+4,3	52 964	+10,1	116 000
81 143	+12,4	9 868	+19,4	156 308	+13,1	25 631	+24,2	117 000
113 198	+11,8	14 715	+12,8	186 276	+9,3	28 314	+15,7	119 000
66 441	+8,7	15 367	+8,2	110 517	+13,6	24 762	+4,0	120 000
56 718	-0,3	9 551	+0,3	125 199	+2,9	27 863	+9,3	122 000
145 011	+3,7	23 936	+11,9	328 059	+8,8	52 457	+14,6	124 000
357 839	+7,1	70 691	+10,8	745 986	+6,8	133 383	+3,1	154 000
1 344	+7,9	123	+21,8	2 179	-1,1	220	+23,6	154 004
14 802	+0,2	4 401	+8,5	28 735	+2,5	7 880	+9,2	154 008
22 135	+3,2	1 645	-6,3	85 163	+10,5	2 713	-11,6	154 012
17 912	+0,2	1 784	+43,5	32 474	+3,1	3 164	+39,3	154 016
.	154 020
.	154 024
15 207	-1,2	703	+4,3	26 800	+16,7	868	-6,1	154 028
45 581	+25,5	5 549	+25,8	79 487	+23,5	9 303	+39,7	154 032
59 049	+0,3	8 221	-8,8	113 584	-4,4	18 392	-27,8	154 036
.	154 040
12 847	+15,4	1 059	-36,1	23 873	+22,2	2 425	-32,8	154 044
6 944	+3,1	442	-10,2	15 472	+18,1	2 062	+20,9	154 048
17 366	-2,7	1 754	+27,6	33 463	-3,8	3 950	+10,0	154 052
.	154 056
3 568	+5,8	244	+96,8	5 178	+17,6	423	+65,9	154 060
.	154 064
442 288	+9,3	94 902	+16,9	836 806	+7,3	204 690	+18,1	158 000
19 225	+7,6	3 935	+19,3	37 866	+7,4	9 385	+22,7	158 004
22 444	+6,5	3 041	+18,7	56 331	-5,4	6 887	+24,2	158 008
14 276	+24,6	2 400	+35,7	23 267	+19,8	5 068	+15,6	158 012
60 237	+5,7	10 636	+35,2	121 873	+10,4	24 525	+42,7	158 016
21 741	+0,6	2 298	+20,1	36 594	+2,5	5 529	+26,4	158 020
57 544	+3,5	8 183	-0,5	106 847	+3,6	16 617	-0,4	158 024
28 844	+18,3	12 908	+21,2	55 883	+12,1	24 311	+22,2	158 026
180 531	+10,8	45 094	+11,1	334 895	+9,5	101 521	+15,5	158 028
35 395	+16,2	6 277	+51,0	59 116	+5,9	10 525	+12,4	158 032
2 051	-9,9	130	+2,4	4 134	-17,9	322	-6,9	158 036
315 267	+7,6	73 644	+8,9	620 016	+7,1	167 668	+14,6	162 000
32 651	+6,2	7 450	+6,3	60 016	-2,0	14 757	+14,9	162 004
15 027	-1,5	4 006	+0,2	36 905	-5,1	12 168	-1,2	162 008
.	162 012
38 696	+14,7	7 084	+2,3	78 330	+18,1	17 861	+7,4	162 016
.	162 020
30 565	+5,6	5 521	+7,6	56 038	+14,6	13 762	+22,6	162 022
188 833	+6,8	48 703	+9,9	368 194	+6,4	107 380	+16,0	162 024
3 838	+0,2	145	+2,8	10 314	+2,7	434	+11,0	162 028
138 464	+1,6	11 542	+4,7	292 506	-0,9	25 713	-11,4	166 000
21 578	+14,2	1 222	+58,3	42 671	+8,8	2 949	+46,0	166 004
.	166 008
5 717	-5,5	940	-23,0	11 161	-13,2	2 201	-42,8	166 012
54 861	+1,5	1 994	-2,6	124 645	-3,3	4 144	-51,1	166 016
3 663	-3,2	513	-15,8	9 278	+9,5	1 443	-7,1	166 020
.	166 024
3 944	+39,0	298	+0,7	6 997	+23,9	886	+0,7	166 028
13 048	-1,6	1 592	-18,9	23 850	+4,2	3 145	-21,5	166 032
18 595	+9,1	2 586	+11,0	45 973	+11,7	6 818	+31,6	166 036
263 266	+7,2	32 093	-12,4	622 268	+7,9	68 447	+4,1	170 000
.	170 004
15 365	+6,7	1 398	+25,8	34 833	-23,8	3 647	+81,7	170 008
12 408	-0,6	611	+10,1	21 578	-10,0	1 593	+55,1	170 012
.	170 016

ne Zimmertage) * 100; die mittlere Auslastung wird nur für die Betriebe der klassischen Hotellerie berechnet – 3) mittlere Auslastung der angebotenen Bet-

Januar bis

Amtliche Schlüsselnummer	Verwaltungsbezirk	Mittlere Auslastung		Mittlere Aufenthaltsdauer ¹⁾	
		der angebotenen Zimmer ²⁾	der angebotenen Betten ³⁾	aller Gäste	ausländischer Gäste
	Noch: Kreis Wesel				
170 020	Kamp-Lintfort, Stadt	37,7	29,3	2,9	3,4
170 024	Moers, Stadt	48,8	36,4	1,8	1,8
170 028	Neukirchen-Vluyn, Stadt	56,8	36,2	1,9	2,9
170 032	Rheinberg, Stadt	17,0	14,6	1,6	1,9
170 036	Schermbeck	42,5	32,4	1,9	1,9
170 040	Sonsbeck	17,5	19,9	3,0	2,9
170 044	Voerde (Niederrhein), Stadt	36,9	25,3	2,3	2,7
170 048	Wesel, Stadt	37,9	18,0	3,3	2,6
170 052	Xanten, Stadt	43,5	25,9	1,8	1,8
100 000	Reg.-Bez. Düsseldorf	46,1	33,9	2,0	2,1
	Kreisfreie Städte				
313 000	Aachen	53,9	47,0	2,2	1,9
314 000	Bonn	51,7	38,9	1,9	2,4
315 000	Köln	53,9	41,3	1,8	2,1
316 000	Leverkusen	47,9	35,1	1,8	2,1
354 000	Kreis Aachen	33,4	25,7	2,6	2,4
354 004	Alsdorf, Stadt
354 008	Baesweiler, Stadt
354 012	Eschweiler, Stadt	34,1	27,6	2,2	2,4
354 016	Herzogenrath, Stadt	34,8	36,7	1,8	3,0
354 020	Monschau, Stadt	34,8	24,0	2,5	2,3
354 024	Roetgen	40,6	17,8	1,6	1,6
354 028	Simmerath	35,8	28,4	3,6	2,8
354 032	Stolberg (Rhld.), Stadt	28,3	23,4	1,9	2,1
354 036	Würselen, Stadt	30,3	22,0	1,7	2,0
358 000	Kreis Düren	36,3	18,4	2,2	2,6
358 004	Aldenhoven
358 008	Düren, Stadt	44,0	31,9	1,8	2,4
358 012	Heimbach, Stadt	19,8	7,4	2,6	2,7
358 016	Hürtgenwald	48,3	23,5	2,2	2,3
358 020	Inden
358 024	Jülich, Stadt	44,5	35,4	2,4	3,0
358 028	Kreuzau
358 032	Langerwehe	-	-	-	-
358 036	Linnich, Stadt
358 040	Merzenich	-	-	-	-
358 044	Nideggen, Stadt	25,4	20,0	2,6	2,8
358 048	Niederzier	20,1	14,1	2,8	-
358 052	Nörvenich	-	-	-	-
358 056	Titz	-	-	-	-
358 060	Vettweiß
362 000	Rhein-Erft-Kreis	40,6	35,3	2,1	2,2
362 004	Bedburg, Stadt
362 008	Bergheim, Stadt	24,8	17,1	2,3	3,8
362 012	Brühl, Stadt	45,0	26,0	1,7	1,7
362 016	Elsdorf
362 020	Erfstadt, Stadt	16,5	17,3	2,1	2,4
362 024	Frechen, Stadt	46,6	36,7	2,0	1,8
362 028	Hürth, Stadt	49,0	62,6	2,6	2,6
362 032	Kerpen, Stadt	41,9	28,5	1,8	2,0
362 036	Pulheim, Stadt	35,2	27,1	2,0	1,9
362 040	Wesseling, Stadt	35,6	31,1	2,4	3,5
366 000	Kreis Euskirchen	24,9	26,9	3,1	3,5
366 004	Bad Münstereifel, Stadt	24,6	27,7	2,7	3,3
366 008	Blankenheim	17,4	22,6	2,6	2,4
366 012	Dahlem	12,5	25,1	2,5	1,7
366 016	Euskirchen, Stadt	29,0	33,9	2,4	2,4
366 020	Hellenthal	26,3	20,2	2,8	2,7
366 024	Kall	18,7	27,3	2,6	3,3
366 028	Mechernich, Stadt	20,9	18,3	2,2	2,6
366 032	Nettersheim	26,3	53,4	6,7	18,5

Anmerkungen siehe Seite 44.

stätten nach Verwaltungsbezirken

Dezember 2004

Ankünfte				Übernachtungen				Amtliche Schlüsselnummer
aller Gäste	Veränderung ⁴⁾	ausländischer Gäste	Veränderung ⁴⁾	aller Gäste	Veränderung ⁴⁾	ausländischer Gäste	Veränderung ⁴⁾	
9 211	-5,5	2 249	+36,5	26 693	+8,8	7 620	+77,0	170 020
58 103	-2,6	9 355	-38,9	102 344	+8,1	16 950	-22,8	170 024
9 467	+156,8	758	+261,0	18 128	+208,2	2 162	+385,8	170 028
3 081	+29,7	658	+5,4	5 015	+13,4	1 249	-10,1	170 032
35 656	-5,0	7 296	+12,6	69 301	-3,2	14 026	+18,9	170 036
6 653	+4,9	306	+47,1	19 859	-8,5	901	+40,1	170 040
6 824	+33,3	505	+18,5	15 729	+59,2	1 364	+105,1	170 044
76 784	+20,5	4 649	-17,5	256 566	+17,1	11 890	-17,7	170 048
23 594	-1,4	2 704	+4,8	41 693	-4,8	4 903	+2,7	170 052
4 194 321	+8,2	1 033 759	+10,5	8 306 037	+7,9	2 167 875	+12,3	100 000
339 827	+11,6	84 372	+11,0	740 815	+8,8	164 239	+11,9	313 000
554 763	+11,3	92 141	+9,5	1 064 249	+9,9	223 609	+5,7	314 000
2 128 686	+11,9	648 517	+13,8	3 850 084	+10,5	1 331 182	+13,7	315 000
109 152	+0,2	30 322	+0,5	199 230	+6,4	62 676	+11,8	316 000
181 988	+4,0	41 482	+8,8	476 779	+0,4	99 093	+11,5	354 000
.	354 004
.	354 008
12 031	+3,3	1 572	-23,4	26 092	+1,1	3 842	-24,9	354 012
9 587	+25,9	443	+45,2	17 311	-1,9	1 328	+57,0	354 016
66 229	+6,6	22 513	+24,1	168 779	+0,6	51 290	+34,0	354 020
6 692	+30,6	728	-19,7	11 022	+11,7	1 162	-21,9	354 024
54 773	-3,2	10 804	-2,3	194 890	+0,3	30 385	-1,6	354 028
17 132	-5,5	4 226	+3,4	33 368	-4,4	8 811	-6,0	354 032
8 761	+19,7	893	-30,8	15 065	+11,6	1 746	-21,8	354 036
109 180	+2,0	17 984	+11,5	244 425	+0,9	46 520	+11,4	358 000
.	358 004
32 107	-5,9	4 887	+23,8	57 402	-7,6	11 520	+16,8	358 008
13 647	+4,1	2 743	-8,3	35 017	+13,6	7 342	+1,7	358 012
20 201	+3,2	4 815	+19,4	45 285	+0,2	11 226	+21,3	358 016
.	358 020
7 579	-3,9	1 754	+21,0	18 100	-4,0	5 309	+36,1	358 024
.	358 028
-	-100,0	-	-	-	-100,0	-	-	358 032
.	358 036
.	358 040
26 205	+11,3	3 603	+2,3	67 048	+2,8	10 014	-7,5	358 044
865	-26,9	-	-	2 427	-18,0	-	-	358 048
-	-	-	-	-	-	-	-	358 052
-	-	-	-	-	-	-	-	358 056
.	358 060
319 590	+19,1	85 257	+33,2	685 089	+22,5	191 004	+47,7	362 000
.	362 004
9 523	-11,3	1 120	-7,6	22 313	-13,3	4 210	-19,5	362 008
80 003	+102,7	21 949	+120,4	135 674	+69,9	36 507	+99,8	362 012
.	362 016
13 462	-13,9	829	+18,6	28 913	-16,2	2 019	-1,6	362 020
47 479	-0,2	9 700	-1,4	93 480	-0,1	17 704	+6,3	362 024
113 718	+11,2	45 781	+23,9	296 022	+34,1	118 400	+55,5	362 028
15 112	+7,3	2 025	+16,9	26 715	+11,1	4 005	+9,1	362 032
18 666	-0,2	2 224	+19,8	36 768	-3,4	4 292	+7,4	362 036
14 006	+15,7	417	-32,0	33 153	+8,2	1 443	-0,3	362 040
242 666	+11,8	18 560	+10,4	759 179	+0,7	65 387	+10,0	366 000
41 248	+7,2	2 002	+21,9	110 603	+2,0	6 552	+24,3	366 004
34 605	+2,4	2 994	+7,7	89 810	+2,6	7 306	+14,8	366 008
37 999	+59,8	356	-2,2	93 511	-8,2	614	-22,8	366 012
18 985	-1,8	1 933	+16,4	45 504	-0,7	4 719	+1,5	366 016
26 854	+5,5	2 195	+17,8	75 044	+0,2	5 952	+19,2	366 020
17 178	+13,0	404	-25,3	43 995	+4,2	1 343	-13,1	366 024
9 693	+10,6	472	+55,3	21 729	-5,0	1 236	+76,3	366 028
19 846	+17,1	76	-7,3	132 471	+1,6	1 405	+5,6	366 032

Januar bis

Amtliche Schlüsselnummer	Verwaltungsbezirk	Mittlere Auslastung		Mittlere Aufenthaltsdauer ¹⁾	
		der angebotenen Zimmer ²⁾	der angebotenen Betten ³⁾	aller Gäste	ausländischer Gäste
	Noch: Kreis Euskirchen				
366 036	Schleiden, Stadt	36,6	21,6	3,8	4,6
366 040	Weilerswist	26,7	17,2	2,2	2,4
366 044	Zülpich, Stadt	15,4	51,8	7,0	2,6
370 000	Kreis Heinsberg	36,2	27,6	2,3	3,1
370 004	Erkelenz, Stadt	34,8	32,4	2,2	2,4
370 008	Gangelt
370 012	Geilenkirchen, Stadt	43,8	30,9	2,8	4,0
370 016	Heinsberg, Stadt
370 020	Hückelhoven, Stadt	26,3	26,8	2,5	3,5
370 024	Selfkant	–	25,0	3,1	–
370 028	Übach-Palenberg, Stadt	23,4	28,8	2,2	1,8
370 032	Waldfeucht
370 036	Wassenberg, Stadt	36,6	19,3	2,0	2,2
370 040	Wegberg, Stadt	49,1	32,5	2,2	2,9
374 000	Oberbergischer Kreis	31,9	35,1	3,1	2,8
374 004	Bergneustadt, Stadt	22,0	37,2	2,0	2,2
374 008	Engelskirchen	36,5	66,9	7,7	2,1
374 012	Gummersbach, Stadt	30,7	21,2	2,2	2,7
374 016	Hückeswagen, Stadt
374 020	Lindlar	19,9	25,6	3,0	4,3
374 024	Marienheide	30,8	28,6	2,2	2,8
374 028	Morsbach
374 032	Nümbrecht	43,3	52,8	4,3	2,9
374 036	Radevormwald, Stadt	27,1	47,6	2,7	1,9
374 040	Reichshof	34,9	46,6	7,3	2,9
374 044	Waldbröl, Stadt	11,6	32,2	3,3	3,4
374 048	Wiehl, Stadt	31,0	26,0	2,2	3,0
374 052	Wipperfürth, Stadt	32,3	27,6	2,3	2,6
378 000	Rhein.-Berg.-Kreis	32,1	30,7	2,4	2,2
378 004	Bergisch Gladbach, Stadt	40,2	32,4	2,1	2,2
378 008	Burscheid, Stadt	37,1	34,9	2,0	2,1
378 012	Kürten	29,3	25,1	3,5	3,3
378 016	Leichlingen (Rhld.), Stadt	19,4	41,4	7,7	3,7
378 020	Odenthal	37,0	21,9	1,6	1,8
378 024	Overath, Stadt	18,7	17,2	2,1	2,1
378 028	Rösrath, Stadt	17,0	28,8	2,0	2,2
378 032	Wermelskirchen, Stadt	23,1	27,6	1,9	2,2
382 000	Rhein-Sieg-Kreis	37,7	32,2	2,2	2,3
382 004	Alfter	27,5	20,4	2,2	3,4
382 008	Bad Honnef, Stadt	41,5	34,6	2,1	2,4
382 012	Bornheim, Stadt	35,1	27,2	2,6	3,4
382 016	Eitorf	35,4	24,2	2,0	1,6
382 020	Hennef (Sieg), Stadt	28,3	39,2	3,7	3,2
382 024	Königswinter, Stadt	41,6	35,3	2,2	2,6
382 028	Lohmar, Stadt	28,8	18,3	1,6	1,9
382 032	Meckenheim, Stadt	48,4	28,9	1,9	1,9
382 036	Much	50,6	32,4	2,1	2,7
382 040	Neunkirchen-Seelscheid
382 044	Niederkassel, Stadt	40,8	32,2	1,7	2,2
382 048	Rheinbach, Stadt	30,0	21,4	2,1	2,4
382 052	Ruppichteröth	39,1	28,3	2,1	1,8
382 056	Sankt Augustin, Stadt	39,8	32,2	1,8	1,6
382 060	Siegburg, Stadt	31,5	25,4	1,7	1,8
382 064	Swisttal
382 068	Troisdorf, Stadt	45,4	37,8	1,7	1,9
382 072	Wachtberg	36,8	29,6	2,1	2,3
382 076	Windeck	22,0	26,5	3,4	3,4
300 000	Reg.-Bez. Köln	46,2	35,2	2,1	2,2
	Kreisfreie Städte				
512 000	Bottrop	37,5	28,0	2,1	2,5
513 000	Gelsenkirchen	44,5	39,8	2,3	2,1
515 000	Münster	49,2	39,5	2,4	1,9

Anmerkungen siehe Seite 44.

stätten nach Verwaltungsbezirken

Dezember 2004

Ankünfte				Übernachtungen				Amtliche Schlüsselnummer
aller Gäste	Veränderung ⁴⁾	ausländischer Gäste	Veränderung ⁴⁾	aller Gäste	Veränderung ⁴⁾	ausländischer Gäste	Veränderung ⁴⁾	
31 381	+2,4	7 472	+7,2	119 685	+5,4	34 582	+7,1	366 036
1 515	+57,5	183	+31,7	3 262	+61,3	445	+96,0	366 040
3 362	-9,0	473	-	23 565	-1,3	1 233	-0,6	366 044
69 053	+5,6	12 291	+5,5	155 456	+2,7	38 059	+2,2	370 000
10 609	+4,3	2 053	+14,9	23 247	-7,6	4 946	+3,3	370 004
.	370 008
8 812	-6,0	3 310	-10,1	24 448	-8,6	13 336	-6,9	370 012
.	370 016
7 744	-8,9	2 324	+14,4	19 663	-10,4	8 084	+0,8	370 020
900	-22,7	-	-	2 750	+10,0	-	-	370 024
6 336	+8,5	502	-51,0	13 671	-0,8	895	-61,0	370 028
.	370 032
9 923	+4,4	467	-25,2	19 421	+5,5	1 050	-38,6	370 036
19 989	+35,0	2 579	+61,8	43 310	+36,8	7 436	+80,0	370 040
314 452	+19,4	16 657	+5,0	972 201	+6,4	46 884	+8,8	374 000
52 557	+167,6	458	-46,6	105 775	+51,4	991	-43,0	374 004
12 975	+73,3	593	-2,9	99 815	+18,4	1 273	+6,4	374 008
44 091	+4,2	6 264	+7,7	98 938	+1,1	16 925	+2,0	374 012
.	374 016
16 832	+8,2	548	-3,9	51 190	+8,4	2 371	+18,9	374 020
24 535	-5,3	1 589	-1,9	54 311	-14,6	4 409	-8,9	374 024
.	374 028
44 015	+5,4	1 748	+62,6	190 557	+0,8	5 088	+65,0	374 032
34 285	+4,5	565	-10,2	91 809	+4,5	1 053	-6,8	374 036
16 054	-2,6	492	+9,3	117 515	-11,5	1 403	-15,0	374 040
6 918	-3,1	5	+25,0	23 053	-10,6	17	+6,3	374 044
24 599	+66,9	2 223	+13,2	54 243	+98,4	6 751	+38,3	374 048
14 333	+1,7	1 091	+8,0	33 511	-0,4	2 821	+16,0	374 052
171 947	+0,6	19 380	-5,7	418 843	-2,3	43 050	+1,8	378 000
80 702	-2,2	10 188	-7,4	166 424	-4,8	22 049	+9,0	378 004
9 380	+18,5	4 298	+40,4	18 515	+9,9	8 909	+43,9	378 008
6 148	+2,9	233	-87,4	21 723	+4,9	760	-84,0	378 012
11 648	-4,4	1 052	+45,1	90 134	-3,6	3 934	+24,9	378 016
10 998	+4,6	1 158	-11,0	17 832	-1,2	2 085	-17,0	378 020
8 578	+5,1	744	+6,6	18 122	-5,3	1 527	+8,1	378 024
13 729	+6,5	645	-17,0	27 108	-2,2	1 435	-9,1	378 028
30 764	-	1 062	-5,9	58 985	+2,1	2 351	-4,8	378 032
493 420	+5,4	56 675	+0,2	1 092 686	+1,2	127 703	-2,0	382 000
3 517	+0,1	202	+20,2	7 758	-6,7	682	+36,7	382 004
85 630	-8,2	7 099	-3,9	180 685	-11,8	16 962	-13,0	382 008
15 162	-7,6	1 035	-31,2	39 157	-11,2	3 564	-33,0	382 012
12 523	-4,3	376	-19,3	24 858	+4,9	600	-53,7	382 016
47 542	+25,6	3 015	+20,5	174 361	+6,5	9 611	+37,9	382 020
115 834	+13,3	14 176	+15,6	256 628	+11,8	36 623	+19,6	382 024
14 380	+4,1	1 631	+11,0	23 674	-13,1	3 081	-33,1	382 028
9 655	+8,1	2 048	+3,3	18 265	-0,6	3 893	-4,0	382 032
18 029	+6,2	1 920	-10,7	38 740	-0,4	5 120	-7,8	382 036
.	382 040
13 866	+31,9	1 304	+37,3	23 307	+28,1	2 836	+75,2	382 044
6 105	-3,9	143	+45,9	13 016	+16,6	342	+91,1	382 048
12 179	+5,7	333	-7,0	25 126	-2,7	610	-21,2	382 052
16 442	+3,7	2 165	+21,2	29 386	-7,5	3 360	-0,8	382 056
30 030	+0,7	7 142	-6,8	50 446	+0,4	12 651	-9,9	382 060
.	382 064
55 561	+7,0	12 435	-10,9	93 691	+5,5	23 773	-13,3	382 068
13 849	+10,5	921	+2,6	28 585	+3,5	2 101	+0,7	382 072
15 617	-2,3	282	-6,9	52 839	-2,7	949	-11,1	382 076
5 034 724	+10,7	1 123 638	+12,4	10 659 036	+7,4	2 439 406	+13,1	300 000
26 020	-0,5	4 647	-8,6	53 875	+2,0	11 828	-3,4	512 000
93 037	+34,2	15 600	+46,8	211 860	+75,5	32 076	+50,6	513 000
441 662	+4,5	42 699	+12,1	1 052 028	-6,2	83 095	+10,1	515 000

Januar bis

Amtliche Schlüsselnummer	Verwaltungsbezirk	Mittlere Auslastung		Mittlere Aufenthaltsdauer ¹⁾	
		der angebotenen Zimmer ²⁾	der angebotenen Betten ³⁾	aller Gäste	ausländischer Gäste
554 000	Kreis Borken	34,1	25,9	1,9	2,1
554 004	Ahaus, Stadt	38,9	28,1	1,8	1,8
554 008	Bocholt, Stadt	39,0	32,4	2,0	2,9
554 012	Borken, Stadt	28,0	26,5	1,8	1,6
554 016	Gescher, Stadt
554 020	Gronau (Westf.), Stadt	41,0	30,3	2,1	1,9
554 024	Heek
554 028	Heiden	51,3	32,4	2,9	2,0
554 032	Isselburg, Stadt	42,6	30,0	1,4	1,4
554 036	Legden	32,5	22,5	1,7	2,3
554 040	Raesfeld	17,5	13,5	1,4	1,8
554 044	Reken	20,4	21,7	1,7	2,1
554 048	Rhede, Stadt	39,6	30,3	1,7	2,0
554 052	Schöppingen	24,2	15,9	1,8	2,2
554 056	Stadtlohn, Stadt	33,9	25,7	2,3	2,2
554 060	Südlohn	38,5	29,6	1,6	1,7
554 064	Velen	35,9	25,6	1,7	2,6
554 068	Vreden, Stadt	30,6	23,9	1,9	3,2
558 000	Kreis Coesfeld	31,7	23,0	2,0	2,2
558 004	Ascheberg	30,7	20,8	1,7	1,5
558 008	Billerbeck, Stadt	44,2	43,9	2,7	3,4
558 012	Coesfeld, Stadt	31,4	27,7	1,9	2,3
558 016	Dülmen, Stadt	26,3	14,4	1,6	1,8
558 020	Havixbeck	40,6	28,8	3,0	1,7
558 024	Lüdinghausen, Stadt	32,4	16,4	1,6	1,8
558 028	Nordkirchen	17,2	13,2	1,5	1,3
558 032	Nottuln	29,9	27,7	2,0	2,0
558 036	Olfen, Stadt	19,3	15,4	1,6	2,0
558 040	Rosendahl	14,9	10,3	1,7	2,1
558 044	Senden	34,8	17,7	2,5	1,7
562 000	Kreis Recklinghausen	42,7	30,2	2,0	2,1
562 004	Castrop-Rauxel, Stadt	36,7	27,2	1,7	2,1
562 008	Datteln, Stadt	74,6	48,0	2,4	2,6
562 012	Dorsten, Stadt	29,1	23,8	2,2	2,6
562 014	Gladbeck, Stadt
562 016	Haltern am See, Stadt	31,7	26,5	2,2	2,1
562 020	Herten, Stadt	39,5	31,8	1,8	2,2
562 024	Marl, Stadt	35,8	27,9	1,9	2,2
562 028	Oer-Erkenschwick, Stadt	38,4	30,9	2,1	2,4
562 032	Recklinghausen, Stadt	38,8	29,8	1,9	2,1
562 036	Waltrop, Stadt
566 000	Kreis Steinfurt	32,2	22,5	2,2	2,4
566 004	Altenberge	31,2	37,2	1,4	9,4
566 008	Emsdetten, Stadt	32,5	26,9	2,1	2,3
566 012	Greven, Stadt	29,8	19,1	1,7	1,7
566 016	Hörstel, Stadt	24,0	34,1	2,7	2,6
566 020	Hopsten
566 024	Horstmar, Stadt	23,3	20,0	2,3	1,7
566 028	Ibbenbüren, Stadt	40,7	25,8	1,9	1,9
566 032	Ladbergen	46,0	9,7	1,3	1,2
566 036	Laer	29,1	25,1	3,1	2,2
566 040	Lengerich, Stadt	32,8	19,8	2,4	2,1
566 044	Lienen	30,0	11,3	3,7	5,6
566 048	Lotte	-	-	-	-
566 052	Metelen	33,9	26,0	3,6	1,7
566 056	Mettingen	40,4	17,4	1,8	2,3
566 060	Neuenkirchen	31,1	24,7	1,9	3,3
566 064	Nordwalde
566 068	Ochtrup, Stadt
566 072	Recke	30,3	23,5	2,4	2,4
566 076	Rheine, Stadt	34,5	27,7	1,6	2,0
566 080	Saerbeck	31,7	34,9	2,3	1,6
566 084	Steinfurt, Stadt	32,8	26,7	2,6	2,5
566 088	Tecklenburg, Stadt	32,2	20,4	2,7	2,3
566 092	Westerkappeln
566 096	Wettringen	10,6	12,7	4,3	13,9

Anmerkungen siehe Seite 44.

stätten nach Verwaltungsbezirken

Dezember 2004

Ankünfte				Übernachtungen				Amtliche Schlüsselnummer
aller Gäste	Veränderung ⁴⁾	ausländischer Gäste	Veränderung ⁴⁾	aller Gäste	Veränderung ⁴⁾	ausländischer Gäste	Veränderung ⁴⁾	
257 888	+1,5	26 315	+25,9	478 794	+2,2	55 030	+29,1	554 000
28 161	+9,9	5 284	+37,4	50 964	+9,0	9 483	+34,5	554 004
30 996	+44,3	3 772	+79,1	60 912	+55,2	10 987	+135,2	554 008
40 829	-3,5	2 277	-4,0	75 075	-5,6	3 719	-11,7	554 012
.	554 016
27 159	+3,4	3 549	+38,1	56 745	+8,8	6 807	+31,3	554 020
.	554 024
4 555	+8,5	222	-3,9	13 275	-1,6	447	-14,9	554 028
9 240	-3,9	2 811	+12,5	13 071	-3,0	4 049	+15,1	554 032
25 982	-19,1	1 431	+4,1	45 297	-20,7	3 261	-11,8	554 036
8 351	+6,7	374	+118,7	11 805	+17,2	682	+178,4	554 040
14 289	+2,5	609	+22,5	24 959	+3,1	1 304	+5,5	554 044
4 777	+13,2	398	+57,3	8 253	+18,2	781	+78,7	554 048
4 862	+8,7	487	-4,1	8 581	+1,9	1 088	-1,3	554 052
5 490	-10,4	87	+61,1	12 406	-15,4	190	+11,1	554 056
12 791	+18,9	1 803	+39,0	20 941	+13,2	3 150	+22,0	554 060
20 760	-10,4	1 781	-0,2	34 927	-19,0	4 606	+0,9	554 064
10 020	-21,5	1 068	-10,1	19 282	-16,6	3 426	+9,1	554 068
133 011	-1,6	8 139	-12,8	269 480	-2,2	17 611	-16,4	558 000
17 966	-10,4	896	-29,0	30 775	-6,8	1 368	-20,0	558 004
22 741	-2,6	1 529	-9,4	61 958	-6,4	5 237	-20,7	558 008
21 277	+5,1	1 291	+16,0	40 046	-0,8	3 017	+1,8	558 012
25 488	+0,4	1 234	-13,1	41 199	-2,0	2 166	-2,4	558 016
6 221	-5,2	1 299	-10,7	18 509	-5,1	2 271	-19,3	558 020
8 010	+10,5	403	+11,9	12 577	+13,1	735	+2,2	558 024
1 484	-40,0	177	-66,0	2 271	-30,7	234	-68,2	558 028
17 663	-8,6	851	-17,4	34 708	-4,9	1 744	-26,4	558 032
1 763	-0,5	77	-43,0	2 881	-10,9	152	-57,1	558 036
1 659	-5,6	119	-14,4	2 742	-4,5	249	-3,5	558 040
8 739	+24,2	263	+23,5	21 814	+25,1	438	+32,3	558 044
265 845	+1,1	27 272	-8,7	539 853	+0,1	56 300	-3,8	562 000
17 367	+12,4	1 334	+28,4	29 631	-5,0	2 748	-2,3	562 004
20 596	-0,1	687	-10,5	49 860	-1,1	1 811	-9,3	562 008
24 110	-9,5	2 750	+23,4	54 036	-4,6	7 240	+10,6	562 012
.	562 014
57 118	+7,9	1 945	+9,2	127 809	-2,0	4 060	+2,9	562 016
16 066	+12,3	1 626	+17,8	29 451	+9,8	3 531	+15,0	562 020
19 707	+6,0	1 558	-22,6	37 153	+4,3	3 469	-25,4	562 024
24 144	-11,1	1 358	-13,3	50 058	-15,1	3 282	-16,4	562 028
42 323	-0,2	7 270	+12,3	80 958	+2,6	15 391	+29,3	562 032
.	562 036
282 974	+1,3	36 171	+3,5	620 944	-2,9	85 546	+1,3	566 000
8 963	+5,0	42	-28,8	12 906	-4,9	393	-55,4	566 004
15 401	+10,1	554	+21,8	31 683	+10,0	1 265	+31,4	566 008
17 023	+6,8	1 458	+10,2	29 209	+1,7	2 496	-3,7	566 012
23 451	-16,1	4 443	+1,7	63 864	-11,6	11 403	+3,2	566 016
.	566 020
2 782	+5,3	155	-36,7	6 365	-6,4	264	-65,9	566 024
23 296	-4,7	2 944	+4,1	43 945	-8,2	5 618	-6,7	566 028
12 438	-21,9	2 213	-11,9	16 342	-43,3	2 633	-31,3	566 032
2 352	+18,2	118	-37,6	7 360	+35,9	261	-38,0	566 036
7 015	-13,5	1 721	+2,3	16 655	-5,3	3 653	+1,9	566 040
4 607	+9,2	669	-17,7	17 162	-0,8	3 775	+13,7	566 044
-	-	-	-	-	-	-	-	566 048
3 002	+11,5	112	+28,7	10 781	+8,2	191	-10,7	566 052
10 901	+1,6	1 186	+2,0	19 992	-1,8	2 723	-0,7	566 056
5 532	+25,2	261	+31,8	10 678	+18,1	870	+93,8	566 060
.	566 064
.	566 068
4 469	+9,1	292	-11,8	10 755	+1,6	696	-17,9	566 072
33 721	-0,1	4 740	+8,4	52 272	+0,8	9 491	+14,3	566 076
10 587	-1,5	1 163	-20,8	24 732	+2,6	1 853	-5,5	566 080
8 075	-13,0	588	-18,7	20 686	-7,0	1 459	-16,4	566 084
62 131	+24,9	12 515	+15,8	170 029	+6,7	29 127	+5,7	566 088
.	566 092
2 996	-31,8	440	-25,3	12 845	-29,6	6 121	+13,2	566 096

Januar bis

Amtliche Schlüsselnummer	Verwaltungsbezirk	Mittlere Auslastung		Mittlere Aufenthaltsdauer ¹⁾	
		der angebotenen Zimmer ²⁾	der angebotenen Betten ³⁾	aller Gäste	ausländischer Gäste
570 000	Kreis Warendorf	38,3	27,3	2,2	2,4
570 004	Ahlen, Stadt	42,8	28,8	1,9	2,1
570 008	Beckum, Stadt	32,6	24,1	1,7	2,1
570 012	Beelen
570 016	Drensteinfurt, Stadt	18,4	12,5	2,2	2,2
570 020	Ennigerloh, Stadt	46,3	41,2	2,5	2,1
570 024	Everswinkel	40,1	28,3	3,3	2,7
570 028	Oelde, Stadt	36,6	26,7	2,1	2,4
570 032	Ostbevern	29,8	19,5	1,9	5,0
570 036	Sassenberg, Stadt
570 040	Sendenhorst, Stadt	46,4	31,6	2,1	4,2
570 044	Telgte, Stadt	39,8	29,2	1,9	1,9
570 048	Wadersloh	30,4	24,9	2,7	1,4
570 052	Warendorf, Stadt	46,4	33,3	2,3	2,4
500 000	Reg.-Bez. Münster	39,2	29,3	2,2	2,1
711 000	Kreisfreie Stadt Bielefeld	46,9	31,7	1,9	2,2
754 000	Kreis Gütersloh	36,7	26,4	1,8	2,2
754 004	Borgholzhausen, Stadt
754 008	Gütersloh, Stadt	38,0	28,5	1,9	2,4
754 012	Halle (Westf.), Stadt	47,9	33,7	2,0	2,7
754 016	Harsewinkel, Stadt	43,6	34,0	1,5	2,2
754 020	Herzebrock-Clarholz	24,2	21,7	1,8	2,9
754 024	Langenberg
754 028	Rheda-Wiedenbrück, Stadt	42,4	30,1	1,6	1,8
754 032	Rietberg, Stadt	29,0	25,8	2,4	1,4
754 036	Schloß Holte-Stukenbrock, Stadt	34,5	18,4	2,0	2,2
754 040	Steinhagen	16,8	14,9	1,9	2,9
754 044	Verl	35,8	27,7	1,7	1,9
754 048	Versmold, Stadt	29,8	18,4	2,6	3,5
754 052	Werther (Westf.), Stadt	21,0	20,9	2,1	2,4
758 000	Kreis Herford	29,5	28,8	3,7	2,2
758 004	Bünde, Stadt	30,9	32,1	4,0	1,4
758 008	Enger, Stadt
758 012	Herford, Stadt	30,1	18,9	1,7	1,9
758 016	Hiddenhausen	29,3	19,1	1,9	1,8
758 020	Kirchlengern
758 024	Löhne, Stadt	23,9	37,4	5,3	2,5
758 028	Rödinghausen	24,9	40,4	2,6	3,7
758 032	Spenge, Stadt
758 036	Vlotho, Stadt	31,5	30,5	5,1	2,9
762 000	Kreis Höxter	37,1	40,6	5,1	3,8
762 004	Bad Driburg, Stadt	37,6	60,0	11,5	3,7
762 008	Beverungen, Stadt	36,5	24,9	2,5	2,2
762 012	Borgentreich, Stadt
762 016	Brakel, Stadt	32,0	29,1	2,5	2,9
762 020	Höxter, Stadt	39,0	22,4	1,9	2,2
762 024	Marienmünster, Stadt	29,0	24,3	5,2	7,8
762 028	Nieheim, Stadt	36,6	27,5	3,9	7,9
762 032	Steinheim, Stadt
762 036	Warburg, Stadt	31,2	30,9	2,4	2,4
762 040	Willebadessen, Stadt	61,8	25,6	2,5	3,1
766 000	Kreis Lippe	35,6	31,9	4,7	3,0
766 004	Augustdorf
766 008	Bad Salzuflen, Stadt	41,3	48,3	7,7	2,3
766 012	Barntrup, Stadt
766 016	Blomberg, Stadt	36,7	21,4	2,4	4,0
766 020	Detmold, Stadt	42,6	32,4	1,9	1,7
766 024	Dörentrup	33,4	24,0	3,3	3,2
766 028	Extertal	32,6	9,7	3,8	4,3
766 032	Horn-Bad Meinberg, Stadt	34,6	34,9	5,8	4,1

Anmerkungen siehe Seite 44.

stätten nach Verwaltungsbezirken

Dezember 2004

Ankünfte				Übernachtungen				Amtliche Schlüsselnummer
aller Gäste	Veränderung ⁴⁾	ausländischer Gäste	Veränderung ⁴⁾	aller Gäste	Veränderung ⁴⁾	ausländischer Gäste	Veränderung ⁴⁾	
109 302	-2,3	11 666	-9,8	237 237	-4,4	27 912	-12,6	570 000
13 134	-2,5	2 160	-22,3	24 721	-10,0	4 604	-25,9	570 004
8 822	-16,6	734	-33,7	14 873	-13,5	1 535	-18,9	570 008
.	570 012
2 020	-1,8	295	-37,0	4 424	+0,2	650	-51,2	570 016
5 398	+11,0	726	+14,9	13 526	+18,5	1 490	+18,7	570 020
4 040	-8,6	191	+39,4	13 234	-18,0	516	+6,6	570 024
18 155	-4,3	3 388	-6,7	38 646	-5,9	8 023	-6,3	570 028
2 275	+9,6	68	-24,4	4 415	+14,7	341	+2,4	570 032
.	570 036
5 225	+2,4	624	+2,5	10 887	+0,3	2 650	-15,2	570 040
10 267	-8,7	678	-11,9	19 106	-4,9	1 277	-13,4	570 044
3 197	-2,4	117	+98,3	8 633	-11,4	159	+101,3	570 048
31 865	+2,8	2 474	+3,4	72 556	-2,0	5 932	-8,9	570 052
1 609 739	+3,1	172 509	+6,6	3 464 071	-0,1	369 398	+6,2	500 000
255 624	+2,8	37 915	+4,9	476 009	+4,6	84 155	+1,1	711 000
199 944	+3,1	26 206	+17,9	367 266	+2,7	58 361	+15,4	754 000
.	754 004
46 739	+0,8	8 391	+31,7	87 977	+0,1	19 831	+30,6	754 008
27 971	+8,5	1 563	-18,9	56 352	+13,0	4 172	-2,2	754 012
31 817	+7,1	5 356	+33,8	48 935	+1,7	11 624	+33,6	754 016
3 282	+3,2	514	-16,8	5 787	-10,0	1 495	-1,4	754 020
.	754 024
33 076	+2,8	4 015	+25,9	52 102	+6,2	7 244	+6,9	754 028
6 455	+6,4	428	+91,1	15 453	-0,5	602	+28,6	754 032
16 728	-1,2	2 082	+6,6	32 889	-0,4	4 623	+0,8	754 036
3 009	+1,8	76	-9,5	5 637	+7,3	221	+88,9	754 040
11 088	+2,4	2 192	+2,2	18 727	+4,2	4 188	-3,4	754 044
8 964	+0,5	596	+0,5	23 203	+4,3	2 110	+14,7	754 048
5 269	-5,4	308	-26,3	11 048	-18,6	753	-43,2	754 052
108 203	-2,4	9 970	+14,2	400 855	-2,6	21 818	+12,9	758 000
6 723	+14,7	811	+148,0	27 092	-22,2	1 170	+125,9	758 004
.	758 008
24 767	-7,4	3 896	-11,5	43 046	-3,4	7 344	-11,7	758 012
7 561	+2,4	1 515	+147,1	14 666	+2,5	2 704	+129,5	758 016
.	758 020
14 079	-7,3	856	+29,1	74 558	-12,5	2 112	+26,1	758 024
13 528	+2,4	48	+26,3	35 665	-8,0	176	+162,7	758 028
.	758 032
37 993	-2,2	2 769	+8,2	195 483	+7,2	8 119	+11,7	758 036
236 159	+0,9	12 675	+3,7	1 193 375	-1,2	48 137	+3,4	762 000
65 844	-0,3	1 508	+36,3	757 618	-1,4	5 635	+19,5	762 004
29 672	-0,6	883	-9,2	74 433	+2,8	1 900	-10,2	762 008
.	762 012
22 568	+0,6	691	+1,8	56 948	-6,8	2 019	-21,1	762 016
47 011	+1,7	2 783	+3,9	91 438	-1,5	6 261	+14,5	762 020
4 923	-4,0	1 116	-6,5	25 412	-6,1	8 703	+8,4	762 024
18 590	+4,4	1 583	+5,9	71 899	-1,5	12 498	-0,7	762 028
.	762 032
35 274	+1,1	1 985	-10,5	86 395	+2,2	4 762	-9,9	762 036
10 141	+18,5	1 992	+13,2	25 700	+17,0	6 150	+13,5	762 040
362 469	+0,9	32 766	+4,3	1 692 337	-4,6	98 045	+1,0	766 000
100 454	-1,7	8 972	+15,7	777 998	-5,7	20 748	+13,1	766 004
.	766 008
.	766 012
17 648	-17,1	709	-63,8	42 908	-11,7	2 869	-38,6	766 016
54 984	+1,6	6 621	+12,9	104 895	-0,5	11 435	+7,2	766 020
8 940	+24,5	143	+110,3	29 810	+7,6	461	+67,6	766 024
13 237	+9,7	1 268	-14,9	50 481	+1,3	5 482	-8,3	766 028
54 756	-1,8	4 405	+11,4	317 456	-10,3	18 090	+7,7	766 032

Noch: 3.1 Leistung der Beherbergungs

Januar bis

Amtliche Schlüsselnummer	Verwaltungsbezirk	Mittlere Auslastung		Mittlere Aufenthaltsdauer ¹⁾	
		der angebotenen Zimmer ²⁾	der angebotenen Betten ³⁾	aller Gäste	ausländischer Gäste
	Noch: Kreis Lippe				
766 036	Kalletal	15,4	13,6	3,9	5,1
766 040	Lage, Stadt	29,9	20,9	2,8	3,7
766 044	Lemgo, Stadt	31,0	16,0	2,0	2,4
766 048	Leopoldshöhe	46,4	35,0	2,5	3,0
766 052	Lügde, Stadt	26,2	22,0	3,0	5,2
766 056	Oerlinghausen, Stadt	26,8	45,6	4,3	4,0
766 060	Schieder-Schwalenberg, Stadt	24,6	26,2	4,0	3,3
766 064	Schlangen	21,4	15,4	3,5	3,3
770 000	Kreis Minden-Lübbecke	38,7	46,1	5,3	2,2
770 004	Bad Oeynhausen, Stadt	38,8	58,4	9,8	2,1
770 008	Espelkamp, Stadt	38,5	23,8	1,8	2,3
770 012	Hille
770 016	Hüllhorst	32,2	30,9	1,7	1,9
770 020	Lübbecke, Stadt
770 024	Minden, Stadt	41,8	29,8	1,6	1,9
770 028	Petershagen, Stadt	28,3	38,3	5,7	4,0
770 032	Porta Westfalica, Stadt	35,4	20,3	1,8	1,6
770 036	Preußisch-Oldendorf, Stadt	48,6	46,8	8,3	4,0
770 040	Rahden, Stadt	41,6	33,8	1,8	2,6
770 044	Stemwede	26,2	19,6	2,0	2,2
774 000	Kreis Paderborn	38,7	33,6	3,4	2,6
774 004	Altenbeken	15,7	11,7	5,0	7,9
774 008	Bad Lippspringe, Stadt	43,1	50,7	6,8	2,6
774 012	Borchen	34,7	40,2	5,0	2,4
774 016	Büren, Stadt	29,0	29,8	2,1	2,4
774 020	Delbrück, Stadt	42,5	25,6	1,7	2,0
774 024	Hövelhof	24,9	6,7	2,1	5,3
774 028	Lichtenau, Stadt	31,5	14,1	3,3	5,1
774 032	Paderborn, Stadt	49,2	37,1	1,9	2,3
774 036	Salzkotten, Stadt	24,4	18,8	1,4	2,1
774 040	Bad Wünnenberg, Stadt	28,1	37,1	5,8	3,7
700 000	Reg.-Bez. Detmold	37,8	35,3	3,8	2,5
	Kreisfreie Städte				
911 000	Bochum	60,1	45,2	1,9	2,3
913 000	Dortmund	47,1	36,1	1,6	1,8
914 000	Hagen	41,7	30,3	1,8	1,9
915 000	Hamm	39,6	32,1	1,7	1,6
916 000	Herne	33,2	24,9	1,8	2,2
954 000	Ennepe-Ruhr-Kreis	39,2	36,5	2,7	2,9
954 004	Breckerfeld, Stadt
954 008	Ennepetal, Stadt	39,9	66,7	9,0	1,5
954 012	Gevelsberg, Stadt
954 016	Hattingen, Stadt	39,3	33,7	2,1	3,1
954 020	Herdecke, Stadt	48,5	41,8	3,2	2,4
954 024	Schwelm, Stadt	30,0	33,3	2,2	2,4
954 028	Sprockhövel, Stadt	40,7	34,8	3,0	2,9
954 032	Wetter (Ruhr), Stadt	28,2	23,8	1,8	2,3
954 036	Witten, Stadt	42,0	31,9	2,1	3,2
958 000	Hochsauerlandkreis	41,0	36,0	3,8	4,1
958 004	Arnsberg, Stadt	41,5	33,5	3,4	2,8
958 008	Bestwig	34,5	22,6	3,2	4,5
958 012	Brilon, Stadt	35,2	39,7	4,7	3,7
958 016	Eslohe (Sauerland)	32,5	30,8	4,3	3,5
958 020	Hallenberg, Stadt	46,6	36,2	3,2	3,3
958 024	Marsberg, Stadt
958 028	Medebach, Stadt
958 032	Meschede, Stadt	41,3	31,8	3,0	3,8
958 036	Olsberg, Stadt	42,8	27,6	3,6	3,4
958 040	Schmallenberg, Stadt	45,9	42,2	4,7	4,1
958 044	Sundern (Sauerland), Stadt	30,7	20,9	2,5	2,6
958 048	Winterberg, Stadt	42,5	30,7	3,4	3,5

Anmerkungen siehe Seite 44.

stätten nach Verwaltungsbezirken

Dezember 2004

Ankünfte				Übernachtungen				Amtliche Schlüsselnummer
aller Gäste	Veränderung ⁴⁾	ausländischer Gäste	Veränderung ⁴⁾	aller Gäste	Veränderung ⁴⁾	ausländischer Gäste	Veränderung ⁴⁾	
8 600	+2,5	568	-5,6	33 862	+0,8	2 913	+1,3	766 036
16 433	-5,6	364	-14,4	46 124	-10,9	1 331	-51,4	766 040
15 335	+8,1	2 934	+13,0	30 761	-8,6	7 003	-5,9	766 044
2 496	+6,5	52	+6,1	6 135	+6,3	157	+28,7	766 048
28 556	-5,6	2 624	-2,8	86 152	-3,0	13 579	-5,0	766 052
19 870	+18,3	488	+3,2	84 951	+3,7	1 949	+4,1	766 056
18 905	+23,3	3 352	+3,9	74 914	+15,9	11 037	+5,3	766 060
662	+18,4	47	-7,8	2 303	+75,9	156	-2,5	766 064
260 939	+3,8	21 292	-14,8	1 395 763	-1,1	46 192	-13,5	770 000
94 755	+0,1	5 808	-46,8	923 969	-0,9	12 343	-45,0	770 004
12 774	+7,1	2 151	+39,0	23 265	+4,6	5 023	+30,7	770 008
.	770 012
12 697	+7,0	825	+46,8	21 754	-7,1	1 595	+38,0	770 016
.	770 020
51 455	+10,3	6 342	-5,8	83 390	+9,1	12 263	+1,2	770 024
16 735	-5,4	707	+11,7	95 101	-7,3	2 858	-3,4	770 028
36 094	+4,3	2 578	+2,6	65 974	-2,5	4 176	-11,0	770 032
14 221	+1,8	689	+46,3	118 170	-6,4	2 724	+17,2	770 036
9 628	+0,8	1 006	+39,0	17 810	+13,8	2 642	+57,0	770 040
4 734	+53,9	571	+125,7	9 241	-14,8	1 282	+30,7	770 044
210 285	+4,1	23 810	+7,3	719 107	-4,3	62 957	+2,0	774 000
786	-17,8	145	+5,1	3 928	-33,3	1 147	-13,2	774 004
42 170	-5,4	3 529	+16,7	287 335	-11,5	9 028	+8,6	774 008
8 798	+4,4	394	+42,8	44 064	+0,6	940	+15,8	774 012
21 050	+8,6	625	-15,8	44 829	-1,8	1 510	-54,8	774 016
12 915	+2,8	724	+6,2	22 433	-5,4	1 479	+17,9	774 020
7 868	+6,2	741	+59,0	16 596	+24,4	3 930	+294,2	774 024
7 877	-10,1	844	-15,9	26 146	-4,8	4 292	-29,8	774 028
85 556	+10,6	14 350	+9,3	160 624	+9,5	32 893	+7,6	774 032
4 985	+1,4	817	+8,6	7 032	+0,4	1 717	+9,1	774 036
18 280	+3,4	1 641	-17,0	106 120	-6,4	6 021	-19,1	774 040
1 633 623	+2,1	164 634	+4,3	6 244 712	-2,0	419 665	+1,9	700 000
247 758	+6,7	34 970	+25,1	474 611	+12,4	81 736	+16,2	911 000
443 230	+4,8	74 023	+3,9	711 145	+5,9	130 371	+1,4	913 000
71 506	+11,5	14 248	+28,0	128 594	+9,5	27 771	+23,7	914 000
67 208	-2,1	11 772	+7,8	112 600	-3,6	18 326	+13,8	915 000
24 717	+14,7	1 079	-13,2	44 423	+6,1	2 326	-2,5	916 000
154 619	-2,6	14 470	-4,2	410 028	-0,3	41 290	+13,7	954 000
.	954 004
8 250	-7,4	267	-74,0	74 220	-1,2	393	-78,2	954 008
.	954 012
33 329	+5,3	3 060	+18,7	68 697	+3,9	9 526	+41,2	954 016
15 144	-10,3	1 699	-2,5	48 456	-2,0	4 145	+0,2	954 020
19 041	-1,9	2 449	+17,8	41 688	+2,0	5 838	+45,2	954 024
16 491	-15,6	684	-39,4	50 175	-10,4	1 980	-24,4	954 028
13 707	+2,8	999	+0,4	24 133	+2,1	2 338	-10,6	954 032
30 604	+0,9	4 571	+1,6	63 515	+5,6	14 713	+23,0	954 036
941 485	-	188 766	-1,9	3 598 980	-0,9	775 822	+0,2	958 000
52 225	-5,6	12 451	+8,9	177 295	-5,0	34 946	+15,9	958 004
30 374	+16,0	3 160	+6,6	97 021	+9,6	14 204	+2,7	958 008
39 980	-1,3	7 082	-2,7	187 150	-0,5	26 296	-13,1	958 012
27 969	-3,0	2 015	-8,4	120 326	-5,8	6 954	-16,3	958 016
25 679	+4,0	9 175	-10,4	82 199	-3,4	30 176	-13,7	958 020
.	958 024
.	958 028
63 620	-2,6	8 613	+13,7	190 708	-7,1	33 062	+6,2	958 032
50 589	-9,5	7 953	+16,2	180 246	-5,3	27 231	+3,0	958 036
145 726	+1,6	16 426	+0,6	682 528	-2,1	67 780	-11,2	958 040
63 419	+5,8	3 283	-10,4	159 998	+2,3	8 504	-16,8	958 044
250 640	+2,4	62 557	+24,0	843 498	-1,6	216 635	+15,2	958 048

Januar bis

Amtliche Schlüsselnummer	Verwaltungsbezirk	Mittlere Auslastung		Mittlere Aufenthaltsdauer ¹⁾	
		der angebotenen Zimmer ²⁾	der angebotenen Betten ³⁾	aller Gäste	ausländischer Gäste
962 000	Märkischer Kreis	37,1	29,4	2,2	2,5
962 004	Altena, Stadt	36,6	28,6	1,9	2,3
962 008	Balve, Stadt	24,1	19,2	1,8	2,5
962 012	Halver, Stadt	38,1	29,0	1,5	2,0
962 016	Hemer, Stadt	36,9	53,6	9,1	4,1
962 020	Herscheid	24,3	16,7	2,0	2,3
962 024	Iserlohn, Stadt	33,7	28,7	1,8	1,9
962 028	Kierspe, Stadt
962 032	Lüdenscheid, Stadt	51,8	37,2	2,1	2,9
962 036	Meinerzhagen, Stadt	39,9	28,5	2,4	2,7
962 040	Menden (Sauerland), Stadt	31,6	23,4	1,9	2,3
962 044	Nachrodt-Wiblingwerde	39,3	28,7	2,0	1,6
962 048	Neuenrade, Stadt	45,7	33,0	2,0	2,1
962 052	Plettenberg, Stadt	30,2	26,7	1,8	2,4
962 056	Schalksmühle
962 060	Werdohl, Stadt	25,9	17,7	2,1	2,0
966 000	Kreis Olpe	34,6	21,4	2,7	3,8
966 004	Attendorn, Stadt	44,9	17,2	2,6	4,3
966 008	Drolshagen, Stadt	24,1	12,5	2,9	3,9
966 012	Finnentrop	29,5	17,7	2,7	4,9
966 016	Kirchhundem	32,9	24,4	2,9	2,9
966 020	LenneStadt, Stadt	33,2	29,2	2,6	2,6
966 024	Olpe, Stadt	26,4	21,2	2,8	4,2
966 028	Wenden	36,8	25,7	2,0	3,0
970 000	Kreis Siegen-Wittgenstein	36,1	39,3	4,2	2,3
970 004	Bad Berleburg, Stadt	27,2	56,8	10,8	2,9
970 008	Burbach	28,0	39,8	3,3	3,0
970 012	Erndtebrück
970 016	Freudenberg, Stadt	30,8	24,0	1,9	2,0
970 020	Hilchenbach, Stadt	39,8	24,7	5,2	4,1
970 024	Kreuztal, Stadt	26,4	22,3	1,8	2,6
970 028	Bad Laasphe, Stadt	41,5	40,6	3,9	2,8
970 032	Netphen, Stadt	30,7	29,6	2,4	3,2
970 036	Neunkirchen
970 040	Siegen, Stadt	44,2	35,4	1,7	1,9
970 044	Wilnsdorf	30,2	26,9	2,1	2,6
974 000	Kreis Soest	39,2	32,9	4,4	2,2
974 004	Anröchte
974 008	Bad Sassendorf	39,0	55,9	8,6	2,3
974 012	Ense	26,3	19,9	1,9	2,0
974 016	Erwitte, Stadt	57,4	61,4	9,1	4,9
974 020	Geseke, Stadt	23,3	18,1	2,3	2,1
974 024	Lippetal	9,6	3,8	1,4	1,1
974 028	Lippstadt, Stadt	43,9	44,2	5,0	1,8
974 032	Möhnesee	35,7	29,3	2,8	3,8
974 036	Rüthen, Stadt	28,1	5,3	2,4	2,6
974 040	Soest, Stadt	29,7	25,2	1,8	1,7
974 044	Warstein, Stadt	30,1	16,7	2,2	2,8
974 048	Welver
974 052	Werl, Stadt	41,6	31,2	1,3	1,8
974 056	Wickede (Ruhr)	30,1	22,9	1,6	2,5
978 000	Kreis Unna	36,8	28,0	1,8	1,9
978 004	Bergkamen, Stadt	24,6	11,6	2,9	4,9
978 008	Bönen
978 012	Fröndenberg/Ruhr, Stadt
978 016	Holzwickede
978 020	Kamen, Stadt	40,2	27,8	1,7	1,5
978 024	Lünen, Stadt	27,3	22,9	1,9	2,4
978 028	Schwerte, Stadt	27,6	29,4	1,9	2,0
978 032	Selm, Stadt	11,9	10,3	1,4	1,5
978 036	Unna, Stadt	43,3	31,8	1,8	2,1
978 040	Werne, Stadt	38,9	29,3	1,9	1,8
900 000	Reg.-Bez. Arnsberg	41,5	33,8	3,0	3,0
	Nordrhein-Westfalen	43,4	34,0	2,4	2,3

Anmerkungen siehe Seite 44.

stätten nach Verwaltungsbezirken

Dezember 2004

Ankünfte				Übernachtungen				Amtliche Schlüsselnummer
aller Gäste	Veränderung ⁴⁾	ausländischer Gäste	Veränderung ⁴⁾	aller Gäste	Veränderung ⁴⁾	ausländischer Gäste	Veränderung ⁴⁾	
196 559	+3,1	24 077	-2,9	439 255	-1,2	61 042	-4,6	962 000
15 750	+13,8	877	+45,9	29 303	+9,8	1 985	+31,6	962 004
13 075	-12,0	164	+24,2	24 124	-27,2	410	+33,1	962 008
4 507	+4,0	433	+56,3	6 944	+13,2	882	+122,2	962 012
6 115	+26,8	344	-26,5	55 845	-4,3	1 420	-12,3	962 016
3 045	+6,4	362	+4,9	6 114	+9,0	824	-5,7	962 020
35 741	+3,1	4 454	-8,0	64 044	+2,7	8 582	-10,2	962 024
.	962 028
41 158	-5,4	11 150	-8,9	84 823	-5,5	32 549	-10,3	962 032
34 884	+11,9	1 731	+22,3	83 427	+8,3	4 683	+9,2	962 036
8 950	-13,2	682	-15,4	17 052	-5,9	1 585	-8,2	962 040
10 534	+2,2	518	+28,5	20 798	-9,0	803	-7,3	962 044
8 696	+9,2	2 198	+4,8	17 227	+12,4	4 507	+30,8	962 048
6 060	-5,0	750	+24,4	10 716	-13,9	1 821	+1,6	962 052
.	962 056
4 239	+12,7	332	-29,5	8 852	+4,0	667	-39,0	962 060
230 622	-3,2	19 448	+2,7	620 499	-4,8	73 940	+7,7	966 000
44 248	-4,5	5 265	+9,9	117 026	-0,4	22 603	+30,4	966 004
9 434	-19,6	1 608	+6,5	27 391	-17,6	6 320	+12,7	966 008
12 265	-5,8	737	-27,7	33 220	-8,8	3 588	-19,7	966 012
29 321	-8,1	1 231	-21,6	84 173	-5,5	3 617	-23,4	966 016
58 181	-0,7	3 200	+12,4	153 939	-1,4	8 325	+21,0	966 020
62 534	-2,0	6 097	-4,6	174 796	-9,9	25 525	-6,6	966 024
14 639	+13,5	1 310	+61,3	29 954	+16,7	3 962	+73,4	966 028
209 237	-3,1	24 653	-2,9	886 746	-8,1	56 795	-0,8	970 000
38 324	-1,8	1 364	-22,2	411 998	-7,6	3 982	-14,5	970 004
7 857	-0,5	432	-33,3	25 595	-4,8	1 303	-19,8	970 008
.	970 012
13 595	+4,5	1 995	+9,3	25 447	+1,3	3 962	+6,5	970 016
22 895	-4,0	1 348	-8,4	118 323	-2,3	5 541	+11,3	970 020
5 128	-11,2	569	+0,9	9 482	-13,2	1 462	+14,7	970 024
32 538	-7,7	4 614	-11,4	127 208	-18,9	12 832	-13,9	970 028
12 641	-4,7	327	-6,6	30 235	-4,6	1 035	-7,0	970 032
.	970 036
60 140	-2,2	12 983	+1,0	104 316	-3,8	24 042	+3,4	970 040
13 446	-3,1	660	+8,4	28 169	-12,7	1 734	+10,1	970 044
306 475	-0,5	14 036	-15,7	1 337 854	-5,8	31 384	-34,5	974 000
.	974 004
57 366	-1,6	594	-6,0	492 977	-5,2	1 358	-31,7	974 008
2 034	+8,8	175	-34,9	3 834	-14,9	347	-44,7	974 012
19 469	+8,3	280	-16,9	177 913	+3,4	1 368	-21,8	974 016
21 495	+1,3	265	-63,2	49 691	+16,6	561	-49,5	974 020
2 340	+17,2	700	+84,2	3 307	-16,7	782	+5,1	974 024
60 374	+1,2	4 285	-11,6	304 600	-11,2	7 822	-15,6	974 028
44 621	-1,9	1 378	-27,0	125 150	-7,7	5 179	-55,6	974 032
17 315	+13,3	336	-27,1	41 066	+1,1	880	-12,5	974 036
36 917	-10,6	2 389	+12,4	65 290	-10,8	3 972	-0,3	974 040
17 559	-11,1	2 399	-38,6	37 812	-23,2	6 747	-51,1	974 044
.	974 048
21 925	+9,6	1 015	+19,0	29 088	+5,0	1 866	+32,2	974 052
2 340	-6,9	100	-11,5	3 805	-14,7	251	-12,8	974 056
140 303	+1,8	21 072	+3,7	253 854	-1,2	39 511	+6,8	978 000
1 270	-36,9	112	-39,5	3 720	-38,0	546	-20,3	978 004
.	978 008
.	978 012
.	978 016
21 352	-7,1	2 377	-32,3	35 484	-6,5	3 554	-38,7	978 020
25 680	+10,0	2 550	+20,5	48 029	+7,7	6 096	+15,1	978 024
22 306	+5,4	535	-31,6	42 122	-1,8	1 046	-39,4	978 028
2 272	-2,0	440	+86,4	3 260	-16,6	658	+71,8	978 032
25 054	-5,7	3 440	-4,0	44 324	-5,3	7 186	+4,4	978 036
16 606	-2,7	3 889	-3,6	31 470	-1,0	7 025	-3,7	978 040
3 033 719	+1,1	442 614	+1,5	9 018 589	-1,4	1 340 314	+1,1	900 000
15 506 126	+6,3	2 937 154	+9,1	37 692 445	+3,0	6 736 658	+9,1	

3.2 Leistung der Beherbergungsstätten

Januar bis

Lfd. Nr.	Gemeindeguppe Betriebsart	Mittlere Auslastung		Mittlere Aufenthaltsdauer ¹⁾	
		der angebotenen Zimmer ²⁾	der angebotenen Betten ³⁾	aller Gäste	ausländischer Gäste
1	Mineral-, Moor-, Sole- und Thermalbäder	43,8	51,0	5,7	2,1
2	Hotels	45,6	36,2	2,1	2,0
3	Gasthöfe	21,5	20,7	2,2	2,1
4	Pensionen	40,2	36,0	7,9	4,5
5	Hotels garnis	47,1	37,3	2,0	2,0
6	Erholungs-, Ferien- und Schulungsheime und Boardinghouses	.	38,7	3,1	3,6
7	Ferienhäuser, -wohnungen, -zentren	.	16,6	9,9	11,1
8	Hütten, Jugendherbergen u. Ä.	.	35,0	2,1	1,8
9	Vorsorge- und Reha-Kliniken	.	73,2	22,7	29,1
10	Campingplätze	.	.	2,4	2,4
11	Heilklimatische Kurorte	41,9	33,8	3,7	3,5
12	Hotels	42,0	34,4	2,7	3,1
13	Gasthöfe
14	Pensionen	35,1	27,0	3,6	3,1
15	Hotels garnis	60,0	44,5	2,5	2,4
16	Erholungs-, Ferien- und Schulungsheime und Boardinghouses	.	36,8	3,6	6,0
17	Ferienhäuser, -wohnungen, -zentren	.	31,1	4,9	5,1
18	Hütten, Jugendherbergen u. Ä.	.	23,5	2,1	1,9
19	Vorsorge- und Reha-Kliniken
20	Campingplätze	.	.	3,7	3,2
21	Kneippkurorte	36,1	27,0	3,2	3,0
22	Hotels	40,2	31,8	2,1	2,5
23	Gasthöfe
24	Pensionen	22,3	18,8	3,2	4,8
25	Hotels garnis	34,5	26,6	2,4	2,7
26	Erholungs-, Ferien- und Schulungsheime und Boardinghouses	.	35,3	4,0	8,4
27	Ferienhäuser, -wohnungen, -zentren	.	22,0	5,8	6,2
28	Hütten, Jugendherbergen u. Ä.	.	30,6	2,2	1,7
29	Vorsorge- und Reha-Kliniken
30	Campingplätze	.	.	2,8	3,0
31	Kneippheilkurorte	40,8	43,6	5,2	3,7
32	Hotels	46,2	39,0	2,9	3,6
33	Gasthöfe	29,3	24,6	3,2	3,2
34	Pensionen	34,4	27,8	4,6	4,0
35	Hotels garnis	20,2	15,5	1,9	2,1
36	Erholungs-, Ferien- und Schulungsheime und Boardinghouses	.	38,0	3,1	10,0
37	Ferienhäuser, -wohnungen, -zentren	.	29,4	5,6	5,4
38	Hütten, Jugendherbergen u. Ä.	.	30,6	2,3	1,7
39	Vorsorge- und Reha-Kliniken	.	70,1	24,0	5,6
40	Campingplätze	.	.	2,9	2,6
41	Heilbäder zusammen	41,9	42,2	4,8	2,8
42	Hotels	44,1	35,6	2,3	2,5
43	Gasthöfe	25,4	21,1	2,8	3,0
44	Pensionen	37,9	32,6	6,2	3,8
45	Hotels garnis	46,8	36,6	2,1	2,0
46	Erholungs-, Ferien- und Schulungsheime und Boardinghouses	.	37,1	3,5	5,9
47	Ferienhäuser, -wohnungen, -zentren	.	27,0	5,3	5,4
48	Hütten, Jugendherbergen u. Ä.	.	30,2	2,2	1,8
49	Vorsorge- und Reha-Kliniken	.	73,7	23,3	25,1
50	Campingplätze	.	.	2,8	3,0

Anmerkungen siehe Seite 44

nach Gemeindegruppen und Betriebsarten

Dezember 2004

Ankünfte				Übernachtungen				Lfd. Nr.
aller Gäste	Veränderung ⁴⁾	ausländischer Gäste	Veränderung ⁴⁾	aller Gäste	Veränderung ⁴⁾	ausländischer Gäste	Veränderung ⁴⁾	
835 015	+3,9	113 753	+4,8	4 780 681	-2,8	240 631	+4,5	1
424 947	-0,3	75 172	-5,3	887 516	-0,3	152 661	-4,8	2
6 561	-50,3	353	-73,6	14 687	-44,9	736	-74,8	3
56 056	-1,7	1 063	+5,1	440 792	-7,8	4 829	-3,5	4
137 026	+49,3	27 245	+44,7	277 446	+36,7	53 159	+45,1	5
41 755	-1,8	1 323	+65,8	129 522	-2,5	4 827	+39,9	6
3 202	-16,2	228	-5,8	31 714	-13,6	2 524	-10,5	7
28 633	-1,4	6 144	+3,9	60 280	-4,2	10 897	+9,6	8
128 857	-5,3	210	+8,8	2 919 370	-5,1	6 120	+26,6	9
7 978	+110,4	2 015	+125,9	19 354	+39,5	4 878	+11,7	10
329 299	+2,7	66 380	+24,1	1 223 469	-2,3	235 624	+14,8	11
130 494	+10,8	42 096	+48,0	350 424	+8,7	130 637	+34,7	12
.	13
17 843	-1,7	3 058	-11,6	64 008	-3,1	9 509	-10,5	14
28 772	+3,4	555	-35,2	73 143	+3,9	1 329	-28,0	15
63 125	-2,5	423	+77,0	227 796	-12,2	2 533	+391,8	16
50 602	-2,5	14 782	-7,3	246 088	-7,7	75 251	-8,5	17
15 846	-17,0	691	+5,2	33 272	-18,5	1 304	+3,2	18
.	19
5 043	+23,8	2 442	+31,5	18 849	+32,0	7 832	+30,5	20
312 344	+4,6	49 214	+8,2	1 009 013	+0,6	149 905	+0,1	21
159 213	+1,2	30 905	+13,7	337 277	-2,7	77 238	+3,0	22
.	23
7 573	-22,8	879	-41,6	24 210	-20,6	4 213	-22,6	24
3 366	+0,7	612	-16,2	8 020	+0,4	1 668	-12,7	25
31 892	-1,4	457	-3,6	126 724	-6,0	3 845	-37,3	26
13 641	+6,7	4 821	+0,5	79 697	+4,1	30 017	+1,6	27
37 388	-3,0	1 160	+6,6	81 253	-2,8	1 924	+8,0	28
.	29
43 362	+53,9	9 146	+5,5	119 700	+24,7	27 788	+1,6	30
257 836	+0,6	24 406	-2,1	1 332 337	-5,4	91 146	-9,9	31
133 667	+3,7	15 850	-0,7	390 788	-0,6	56 910	-11,4	32
18 308	+1,1	3 531	-8,7	57 746	-3,6	11 207	-6,5	33
13 993	-11,6	1 478	+5,0	64 780	-11,9	5 855	+8,2	34
6 030	+0,9	625	+7,8	11 334	-9,7	1 282	-2,1	35
28 718	-2,8	445	-13,4	89 486	-8,3	4 445	-23,0	36
13 143	+9,6	1 872	-0,1	73 244	+3,0	10 190	-4,1	37
18 282	-2,6	469	+1,7	41 419	-8,4	788	-11,9	38
25 069	-5,7	40	-72,2	601 726	-8,0	222	-62,2	39
626	+23,0	96	-25,0	1 814	+6,1	247	-27,8	40
1 734 494	+3,3	253 753	+9,2	8 345 500	-2,8	717 306	+4,5	41
848 321	+2,2	164 023	+8,7	1 966 005	+0,7	417 446	+5,3	42
44 385	-11,3	7 432	-10,3	124 116	-9,0	21 969	-5,9	43
95 465	-5,3	6 478	-12,2	593 790	-8,4	24 406	-7,8	44
175 194	+35,9	29 037	+38,3	369 943	+25,9	57 438	+37,7	45
165 490	-2,2	2 648	+30,8	573 528	-8,2	15 650	-1,4	46
80 588	+0,1	21 703	-5,0	430 743	-4,5	117 982	-5,8	47
100 149	-5,0	8 464	+4,2	216 224	-7,0	14 913	+7,4	48
167 893	-5,3	269	-20,2	3 911 434	-5,0	6 757	+23,6	49
57 009	+56,0	13 699	+18,7	159 717	+26,9	40 745	+7,1	50

Januar bis

Lfd. Nr.	Gemeindeguppe Betriebsart	Mittlere Auslastung		Mittlere Aufenthaltsdauer ¹⁾	
		der angebotenen Zimmer ²⁾	der angebotenen Betten ³⁾	aller Gäste	ausländischer Gäste
51	Luftkurorte	34,0	26,0	3,1	2,7
52	Hotels	34,7	26,0	2,1	2,3
53	Gasthöfe	22,9	16,5	2,4	2,4
54	Pensionen	39,3	32,5	4,2	3,3
55	Hotels garnis	30,4	22,5	1,8	1,9
56	Erholungs-, Ferien- und Schulungsheime und Boardinghouses	.	36,9	3,1	5,9
57	Ferienhäuser, -wohnungen, -zentren	.	21,5	5,9	8,2
58	Hütten, Jugendherbergen u. Ä.	.	33,3	2,4	2,1
59	Vorsorge- und Reha-Kliniken	.	65,1	17,7	34,3
60	Campingplätze	.	.	2,5	2,5
61	Erholungsorte	35,7	27,3	2,7	2,8
62	Hotels	37,9	28,9	2,0	2,5
63	Gasthöfe	23,9	18,1	2,1	2,2
64	Pensionen	35,6	27,2	3,8	3,8
65	Hotels garnis	32,8	24,1	1,8	1,9
66	Erholungs-, Ferien- und Schulungsheime und Boardinghouses	.	40,1	3,0	3,0
67	Ferienhäuser, -wohnungen, -zentren	.	21,6	3,0	6,2
68	Hütten, Jugendherbergen u. Ä.	.	35,4	2,5	2,0
69	Vorsorge- und Reha-Kliniken	.	65,9	17,3	19,9
70	Campingplätze	.	.	3,0	4,0
71	Sonstige Gemeinden	44,4	33,1	2,1	2,2
72	Hotels	45,6	34,9	1,7	2,0
73	Gasthöfe	23,6	18,1	2,3	2,8
74	Pensionen	37,2	28,7	3,5	3,2
75	Hotels garnis	44,8	34,9	1,9	2,3
76	Erholungs-, Ferien- und Schulungsheime und Boardinghouses	.	39,7	2,8	3,2
77	Ferienhäuser, -wohnungen, -zentren	.	45,7	4,7	5,7
78	Hütten, Jugendherbergen u. Ä.	.	35,9	2,2	2,1
79	Vorsorge- und Reha-Kliniken	.	69,0	26,4	21,8
80	Campingplätze	.	.	3,1	3,4
81	Nordrhein-Westfalen	43,4	34,0	2,4	2,3
82	Hotels	44,8	34,4	1,8	2,1
83	Gasthöfe	23,9	18,5	2,4	2,7
84	Pensionen	37,7	30,9	4,6	3,4
85	Hotels garnis	44,8	34,9	1,9	2,3
86	Erholungs-, Ferien- und Schulungsheime und Boardinghouses	.	39,2	2,9	3,3
87	Ferienhäuser, -wohnungen, -zentren	.	34,6	4,7	5,7
88	Hütten, Jugendherbergen u. Ä.	.	34,9	2,2	2,0
89	Vorsorge- und Reha-Kliniken	.	72,2	23,2	24,4
90	Campingplätze	.	.	3,0	3,3

Anmerkungen siehe Seite 44

nach Gemeindegruppen und Betriebsarten

Dezember 2004

Ankünfte				Übernachtungen				Lfd. Nr.
aller Gäste	Veränderung ⁴⁾	ausländischer Gäste	Veränderung ⁴⁾	aller Gäste	Veränderung ⁴⁾	ausländischer Gäste	Veränderung ⁴⁾	
491 188	+1,1	50 124	+9,2	1 524 115	-1,2	133 097	+9,6	51
193 886	+5,5	30 519	+9,0	405 264	+3,5	71 057	+12,8	52
24 102	-5,0	2 280	-16,4	56 710	-6,4	5 488	-15,3	53
40 421	-4,6	2 995	+9,2	171 636	-5,1	9 826	+1,6	54
7 971	+25,9	2 636	+53,1	13 964	+23,1	4 977	+63,8	55
96 916	-1,2	701	+2,0	301 261	-4,7	4 138	-25,9	56
12 785	+2,1	1 780	-10,2	75 561	-3,4	14 541	-1,1	57
75 446	+0,2	2 514	+14,8	184 781	+2,1	5 322	+6,3	58
14 182	-0,4	22	-18,5	250 315	-2,4	755	+4,1	59
25 479	-8,9	6 677	+15,0	64 623	-2,3	16 993	+28,2	60
712 368	+3,8	73 019	-0,5	1 922 832	-3,3	204 888	-9,3	61
244 823	+0,4	42 658	+0,2	500 792	-3,9	106 942	-3,0	62
24 847	-0,8	4 488	-21,7	51 614	-3,3	9 731	-33,2	63
22 244	+13,6	1 258	+30,5	83 900	+1,4	4 725	+37,7	64
18 639	+11,5	4 993	+30,2	33 703	+8,9	9 382	+25,1	65
192 908	+2,9	3 721	+14,4	573 609	-1,0	11 339	-19,1	66
37 555	+63,2	2 221	-8,4	111 254	-15,7	13 800	-28,7	67
120 847	-0,4	3 472	-2,2	305 912	-0,8	6 901	-26,4	68
7 705	+3,1	76	+46,2	133 483	-6,3	1 511	+18,1	69
42 800	+1,9	10 132	-7,9	128 565	-7,6	40 557	-12,0	70
12 568 076	+7,1	2 560 258	+9,4	25 899 998	+5,8	5 681 367	+10,6	71
7 488 818	+8,4	1 737 258	+11,9	13 097 656	+7,9	3 509 084	+13,0	72
167 214	-4,7	16 842	-10,4	384 184	-5,5	47 846	-13,8	73
102 306	-5,7	9 506	+9,7	356 746	-5,4	30 648	-3,9	74
2 620 065	+5,4	577 843	+7,1	5 065 462	+6,1	1 325 813	+8,1	75
1 077 275	+6,8	53 782	+29,6	3 045 008	+2,1	171 431	+44,8	76
205 554	-2,0	57 895	-24,3	970 524	+3,6	330 604	-4,8	77
611 866	+4,5	74 008	+8,5	1 319 029	+4,3	152 388	+9,5	78
32 074	+1,1	29	-86,1	846 245	+2,1	633	-64,1	79
262 904	+18,5	33 095	+0,4	815 144	+5,0	112 920	+1,1	80
15 506 126	+6,3	2 937 154	+9,1	37 692 445	+3,0	6 736 658	+9,1	81
8 775 848	+7,5	1 974 458	+11,3	15 969 717	+6,4	4 104 529	+11,7	82
260 548	-5,6	31 042	-12,6	616 624	-6,1	85 034	-14,9	83
260 436	-4,0	20 237	+2,4	1 206 072	-6,4	69 605	-2,6	84
2 821 869	+7,0	614 509	+8,5	5 483 072	+7,3	1 397 610	+9,3	85
1 532 589	+4,8	60 852	+28,2	4 493 406	-0,2	202 558	+31,6	86
336 482	+3,3	83 599	-19,4	1 588 082	-0,6	476 927	-5,9	87
908 308	+2,4	88 458	+7,8	2 025 946	+2,0	179 524	+7,2	88
221 854	-3,9	396	-36,5	5 141 477	-3,8	9 656	+4,6	89
388 192	+18,2	63 603	+3,7	1 168 049	+5,5	211 215	+1,0	90

3.3 Leistung der Beherbergungsstätten

Januar bis

Lfd. Nr.	Reisegebiet Betriebsart	Mittlere Auslastung		Mittlere Aufenthaltsdauer ¹⁾	
		der angebotenen Zimmer ²⁾	der angebotenen Betten ³⁾	aller Gäste	ausländischer Gäste
1	Eifel und Region Aachen	39,8	30,5	2,4	2,3
2	Hotels	40,1	30,0	1,9	2,0
3	Gasthöfe	14,9	11,9	2,3	2,2
4	Pensionen	26,9	19,4	3,2	3,0
5	Hotels garnis	45,4	33,8	1,9	2,0
6	Erholungs-, Ferien- und Schulungsheime und Boardinghouses	.	47,3	3,0	3,1
7	Ferienhäuser, -wohnungen, -zentren	.	24,7	3,3	6,1
8	Hütten, Jugendherbergen u. Ä.	.	40,0	2,5	1,7
9	Vorsorge- und Reha-Kliniken	.	69,3	20,2	26,2
10	Campingplätze	.	.	2,7	2,8
11	Niederrhein	42,3	29,0	2,1	2,2
12	Hotels	43,7	33,1	1,8	2,2
13	Gasthöfe	24,8	19,3	2,2	2,2
14	Pensionen
15	Hotels garnis	40,6	29,5	2,0	2,5
16	Erholungs-, Ferien- und Schulungsheime und Boardinghouses	.	38,9	2,3	2,3
17	Ferienhäuser, -wohnungen, -zentren	.	13,1	3,5	2,2
18	Hütten, Jugendherbergen u. Ä.	.	36,5	2,4	2,2
19	Vorsorge- und Reha-Kliniken
20	Campingplätze	.	.	3,9	2,7
21	Münsterland	38,0	28,5	2,2	2,2
22	Hotels	38,1	28,2	1,6	1,9
23	Gasthöfe
24	Pensionen	41,1	31,3	3,8	3,6
25	Hotels garnis	42,4	32,7	1,7	1,7
26	Erholungs-, Ferien- und Schulungsheime und Boardinghouses	.	41,0	3,6	4,7
27	Ferienhäuser, -wohnungen, -zentren	.	26,5	5,3	10,9
28	Hütten, Jugendherbergen u. Ä.	.	35,7	2,1	2,2
29	Vorsorge- und Reha-Kliniken
30	Campingplätze	.	.	2,7	3,0
31	Teutoburger Wald	37,8	35,3	3,8	2,5
32	Hotels	39,1	30,1	1,9	2,2
33	Gasthöfe	20,4	16,0	2,3	2,6
34	Pensionen	38,0	31,7	5,8	4,2
35	Hotels garnis	40,0	31,6	1,9	2,2
36	Erholungs-, Ferien- und Schulungsheime und Boardinghouses	.	34,1	2,9	4,6
37	Ferienhäuser, -wohnungen, -zentren	.	15,3	6,1	8,6
38	Hütten, Jugendherbergen u. Ä.	.	29,3	2,2	2,8
39	Vorsorge- und Reha-Kliniken	.	71,3	23,0	19,7
40	Campingplätze	.	.	3,4	3,8
41	Sauerland	39,3	32,5	3,6	3,8
42	Hotels	42,0	33,1	2,4	3,0
43	Gasthöfe	26,9	20,7	2,5	2,8
44	Pensionen	37,3	31,6	4,9	3,7
45	Hotels garnis	43,4	32,9	2,1	2,1
46	Erholungs-, Ferien- und Schulungsheime und Boardinghouses	.	36,7	3,4	6,2
47	Ferienhäuser, -wohnungen, -zentren	.	44,7	4,8	5,5
48	Hütten, Jugendherbergen u. Ä.	.	25,7	2,3	2,3
49	Vorsorge- und Reha-Kliniken	.	76,1	23,8	23,9
50	Campingplätze	.	.	3,7	4,9
51	Siegerland-Wittgenstein	36,1	39,3	4,2	2,3
52	Hotels	39,1	31,5	1,7	2,0
53	Gasthöfe	21,1	17,5	2,3	5,9
54	Pensionen	34,5	28,0	4,0	3,8
55	Hotels garnis	38,4	32,7	2,2	3,9
56	Erholungs-, Ferien- und Schulungsheime und Boardinghouses	.	36,8	3,0	5,4
57	Ferienhäuser, -wohnungen, -zentren
58	Hütten, Jugendherbergen u. Ä.	.	17,4	1,9	1,6
59	Vorsorge- und Reha-Kliniken	.	68,4	21,7	18,9
60	Campingplätze

Anmerkungen siehe Seite 44

Januar bis

Lfd. Nr.	Reisegebiet Betriebsart	Mittlere Auslastung		Mittlere Aufenthaltsdauer ¹⁾	
		der angebotenen Zimmer ²⁾	der angebotenen Betten ³⁾	aller Gäste	ausländischer Gäste
61	Bergisches Land	40,4	33,7	2,3	2,2
62	Hotels	41,3	31,0	1,8	2,1
63	Gasthöfe	22,5	18,2	2,9	3,1
64	Pensionen	27,5	20,4	4,0	6,3
65	Hotels garnis	39,5	29,4	2,0	2,4
66	Erholungs-, Ferien- und Schulungsheime und Boardinghouses	.	36,8	2,5	3,8
67	Ferienhäuser, -wohnungen, -zentren	.	18,3	3,7	6,4
68	Hütten, Jugendherbergen u. Ä.	.	34,0	2,3	2,6
69	Vorsorge- und Reha-Kliniken	.	84,3	24,1	21,4
70	Campingplätze	.	.	1,6	3,7
71	Bonn und Rhein-Sieg-Kreis	44,5	35,1	2,1	2,4
72	Hotels	45,5	34,5	1,8	2,2
73	Gasthöfe	19,4	14,8	2,6	2,6
74	Pensionen	41,9	36,5	2,3	2,5
75	Hotels garnis	46,4	36,2	2,0	2,6
76	Erholungs-, Ferien- und Schulungsheime und Boardinghouses	.	43,7	2,7	3,6
77	Ferienhäuser, -wohnungen, -zentren
78	Hütten, Jugendherbergen u. Ä.
79	Vorsorge- und Reha-Kliniken
80	Campingplätze	.	.	2,5	2,0
81	Köln	53,9	41,3	1,8	2,1
82	Hotels	56,6	43,4	1,7	2,0
83	Gasthöfe	29,0	21,1	2,5	3,1
84	Pensionen
85	Hotels garnis	50,3	40,6	1,9	2,3
86	Erholungs-, Ferien- und Schulungsheime und Boardinghouses	.	53,2	2,5	2,4
87	Ferienhäuser, -wohnungen, -zentren
88	Hütten, Jugendherbergen u. Ä.	.	68,1	1,9	1,8
89	Vorsorge- und Reha-Kliniken
90	Campingplätze
91	Düsseldorf	51,4	40,5	1,8	2,0
92	Hotels	55,0	43,5	1,7	1,8
93	Gasthöfe
94	Pensionen	42,3	35,8	2,7	3,8
95	Hotels garnis	46,8	38,2	2,0	2,3
96	Erholungs-, Ferien- und Schulungsheime und Boardinghouses	.	8,8	1,9	2,1
97	Ferienhäuser, -wohnungen, -zentren
98	Hütten, Jugendherbergen u. Ä.
99	Vorsorge- und Reha-Kliniken
100	Campingplätze
101	Ruhrgebiet	45,3	35,3	2,0	2,1
102	Hotels	46,9	37,2	1,7	2,1
103	Gasthöfe	28,3	20,4	2,4	3,6
104	Pensionen	41,6	30,1	4,1	2,4
105	Hotels garnis	43,0	32,9	1,9	2,1
106	Erholungs-, Ferien- und Schulungsheime und Boardinghouses	.	38,3	2,7	3,1
107	Ferienhäuser, -wohnungen, -zentren	.	17,5	3,4	5,0
108	Hütten, Jugendherbergen u. Ä.	.	31,6	2,1	2,5
109	Vorsorge- und Reha-Kliniken	.	62,0	22,2	.
110	Campingplätze	.	.	3,0	2,3
111	Nordrhein-Westfalen	43,4	34,0	2,4	2,3
112	Hotels	44,8	34,4	1,8	2,1
113	Gasthöfe	23,9	18,5	2,4	2,7
114	Pensionen	37,7	30,9	4,6	3,4
115	Hotels garnis	44,8	34,9	1,9	2,3
116	Erholungs-, Ferien- und Schulungsheime und Boardinghouses	.	39,2	2,9	3,3
117	Ferienhäuser, -wohnungen, -zentren	.	34,6	4,7	5,7
118	Hütten, Jugendherbergen u. Ä.	.	34,9	2,2	2,0
119	Vorsorge- und Reha-Kliniken	.	72,2	23,2	24,4
120	Campingplätze	.	.	3,0	3,3

Anmerkungen siehe Seite 44

nach Reisegebieten und Betriebsarten

Dezember 2004

Ankünfte				Übernachtungen				Lfd. Nr.
aller Gäste	Veränderung ⁴⁾	ausländischer Gäste	Veränderung ⁴⁾	aller Gäste	Veränderung ⁴⁾	ausländischer Gäste	Veränderung ⁴⁾	
1 306 009	+8,3	210 115	+9,0	2 990 855	+5,7	462 382	+12,8	61
726 978	+7,0	167 622	+9,5	1 306 246	+6,5	350 747	+12,6	62
6 622	+11,2	617	-6,7	19 232	+19,3	1 936	-12,3	63
3 503	-0,5	148	-11,4	13 970	+3,7	936	+89,9	64
203 820	+4,8	35 254	+12,0	408 380	+8,9	86 139	+19,8	65
200 230	-1,0	2 635	-20,8	503 159	-7,5	10 083	-19,7	66
1 900	+67,5	369	+220,9	7 067	+19,8	2 350	+26,8	67
96 957	+9,8	2 979	-14,4	226 766	+12,9	7 717	-2,3	68
17 835	+1,6	38	x	429 738	+3,9	813	+327,9	69
48 164	+281,2	453	-4,8	76 297	+120,0	1 661	+24,5	70
1 048 183	+8,4	148 816	+5,8	2 156 935	+5,3	351 312	+2,8	71
609 637	+9,5	97 139	+9,2	1 100 401	+8,6	209 842	+5,8	72
12 202	+0,9	950	-15,6	31 827	-8,3	2 451	-23,5	73
8 131	-8,7	808	-23,1	18 542	-4,6	2 012	-18,2	74
202 349	+1,0	34 736	-1,7	407 378	+0,4	91 426	-1,1	75
178 941	+22,8	8 470	+21,9	478 021	+8,5	30 116	+21,9	76
.	77
.	78
.	79
2 695	-12,0	785	-21,3	6 726	-49,9	1 539	-60,3	80
2 128 686	+11,9	648 517	+13,8	3 850 084	+10,5	1 331 182	+13,7	81
1 292 653	+14,1	425 502	+17,3	2 224 187	+13,9	844 360	+19,0	82
6 411	-18,7	1 064	-46,9	16 126	-11,9	3 283	-38,4	83
.	84
657 184	+7,2	166 866	+5,0	1 261 072	+4,4	380 811	+3,5	85
10 773	+85,0	3 116	x	26 639	+86,9	7 413	x	86
-	-	-	-	-	-	-	-	87
128 333	+14,1	42 051	+14,2	249 693	+10,8	76 587	+11,0	88
-	-	-	-	-	-	-	-	89
.	90
1 415 025	+11,2	529 426	+11,5	2 533 969	+9,9	1 059 796	+12,1	91
890 678	+13,6	357 976	+11,6	1 482 460	+10,3	657 908	+10,7	92
.	93
3 277	+4,9	546	-6,5	8 953	-4,5	2 061	-40,2	94
487 798	+7,3	162 484	+11,8	975 466	+9,8	380 986	+14,9	95
2 178	+1,6	119	+260,6	4 076	+6,1	253	+123,9	96
.	97
.	98
-	-	-	-	-	-	-	-	99
.	100
2 144 400	+5,8	316 876	+9,5	4 253 803	+7,3	666 322	+11,5	101
1 354 134	+7,7	224 331	+11,0	2 360 385	+8,8	465 157	+15,1	102
24 310	-7,6	1 598	-15,9	58 713	-8,3	5 747	-28,6	103
5 547	-17,2	925	+29,0	22 915	+0,4	2 265	+2,8	104
464 604	+3,9	80 831	+7,1	869 217	+6,8	167 917	+8,2	105
168 453	+2,8	1 966	-4,0	447 959	+12,0	6 065	-29,0	106
1 754	-21,4	455	-60,6	5 971	-13,0	2 282	-36,9	107
102 401	-0,8	5 782	+23,9	215 052	-1,7	14 643	+23,8	108
10 648	+1,0	-	-100,0	235 902	-1,6	-	-100,0	109
12 549	+38,2	988	-8,9	37 689	+29,9	2 246	-16,2	110
15 506 126	+6,3	2 937 154	+9,1	37 692 445	+3,0	6 736 658	+9,1	111
8 775 848	+7,5	1 974 458	+11,3	15 969 717	+6,4	4 104 529	+11,7	112
260 548	-5,6	31 042	-12,6	616 624	-6,1	85 034	-14,9	113
260 436	-4,0	20 237	+2,4	1 206 072	-6,4	69 605	-2,6	114
2 821 869	+7,0	614 509	+8,5	5 483 072	+7,3	1 397 610	+9,3	115
1 532 589	+4,8	60 852	+28,2	4 493 406	-0,2	202 558	+31,6	116
336 482	+3,3	83 599	-19,4	1 588 082	-0,6	476 927	-5,9	117
908 308	+2,4	88 458	+7,8	2 025 946	+2,0	179 524	+7,2	118
221 854	-3,9	396	-36,5	5 141 477	-3,8	9 656	+4,6	119
388 192	+18,2	63 603	+3,7	1 168 049	+5,5	211 215	+1,0	120

3.4 Leistung der Beherbergungsstätten nach Reisegebieten und Herkunftsländern

Januar bis Dezember 2004

Reisegebiet Herkunftsland (ständiger Wohnsitz)	Ankünfte		Übernachtungen			Mittlere Aufenthalts- dauer ³⁾
	aller Gäste	Verän- derung ¹⁾	aller Gäste	Verän- derung ¹⁾	Anteil ²⁾	
Eifel und Region Aachen	1 193 251	+11,3	2 906 287	+7,2	100	2,4
Bundesrepublik Deutschland	945 596	+9,9	2 340 044	+4,3	80,5	2,5
Ausland	247 655	+17,3	566 243	+21,5	19,5	2,3
Europa	190 702	+15,6	421 754	+17,5	74,5	2,2
EU-Länder	155 300	+16,1	332 444	+15,7	58,7	2,1
Belgien	34 022	+12,2	79 347	+5,7	14,0	2,3
Dänemark	3 991	-0,8	6 697	+4,6	1,2	1,7
Finnland	1 744	+43,9	3 339	+10,8	0,6	1,9
Frankreich	17 887	+15,6	31 387	+16,9	5,5	1,8
Griechenland	1 209	+6,1	3 490	+16,4	0,6	2,9
Vereinigtes Königreich	27 112	+9,3	55 320	+13,1	9,8	2,0
Republik Irland	716	+25,0	1 590	+30,0	0,3	2,2
Italien	7 735	-11,2	16 599	-9,4	2,9	2,1
Luxemburg	2 521	+68,3	4 392	+56,8	0,8	1,7
Niederlande	45 018	+33,9	102 141	+37,5	18,0	2,3
Österreich	4 960	+3,5	10 284	+1,9	1,8	2,1
Portugal	584	-1,0	1 371	-53,7	0,2	2,3
Schweden	3 822	+5,7	6 818	+3,1	1,2	1,8
Spanien	3 979	+16,2	9 669	+23,3	1,7	2,4
Baltische Staaten	2 013	+22,2	5 055	+38,0	0,9	2,5
Island	99	+28,6	289	+56,2	0,1	2,9
Norwegen	1 219	+1,7	2 326	-4,6	0,4	1,9
Polen	5 174	+3,2	11 760	+12,7	2,1	2,3
Russland	3 743	+12,1	9 815	+26,5	1,7	2,6
Schweiz	4 974	+7,7	9 957	+8,8	1,8	2,0
Tschechische Republik	2 541	+11,2	5 730	+18,9	1,0	2,3
Türkei	4 070	+23,7	10 415	+55,6	1,8	2,6
Ungarn	1 564	-4,0	3 755	-14,8	0,7	2,4
Sonstige europäische Länder	10 005	+23,1	30 208	+37,2	5,3	3,0
Afrika	6 103	+19,1	17 846	+38,7	3,2	2,9
Republik Südafrika	468	+36,4	1 543	+11,3	0,3	3,3
Sonstige afrikanische Länder	5 635	+17,8	16 303	+42,0	2,9	2,9
Asien	32 913	+39,8	81 998	+51,4	14,5	2,5
Arabische Golfstaaten	5 904	+25,9	21 403	+39,7	3,8	3,6
Volksrepublik China und Hongkong	3 188	+13,6	9 723	+38,9	1,7	3,0
Israel	1 203	-25,5	5 157	+9,2	0,9	4,3
Japan	2 589	+21,5	7 044	+67,5	1,2	2,7
Südkorea	839	+27,9	2 638	+63,7	0,5	3,1
Taiwan	490	+16,7	1 429	+78,0	0,3	2,9
Sonstige asiatische Länder	18 700	+66,5	34 604	+68,9	6,1	1,9
Amerika	11 909	+24,3	32 609	+25,9	5,8	2,7
Kanada	1 130	+21,2	2 863	-9,1	0,5	2,5
USA	8 197	+25,7	21 506	+23,8	3,8	2,6
Mittelamerika und Karibik	549	+21,2	1 756	+62,1	0,3	3,2
Brasilien	705	+38,0	2 246	+56,8	0,4	3,2
Sonstige südamerikanische Länder	1 328	+14,1	4 238	+48,4	0,7	3,2
Australien, Neuseeland und Ozeanien	576	-9,0	1 462	-10,6	0,3	2,5
Ohne Angabe	5 452	-24,7	10 574	-16,3	1,9	1,9

1) Veränderung gegenüber dem Vorjahreszeitraum in % – 2) Bei Übernachtungen von Gästen aus der Bundesrepublik Deutschland und dem Ausland: Anteil an allen Übernachtungen im Bundesgebiet; sonst: Anteil an allen Übernachtungen am Ausland zusammen. – 3) mittlere Aufenthaltsdauer in Tagen = Übernachtungen / Ankünfte

Noch: 3.4 Leistung der Beherbergungsstätten nach Reisegebieten und Herkunftsländern

Januar bis Dezember 2004

Reisegebiet Herkunftsland (ständiger Wohnsitz)	Ankünfte		Übernachtungen			Mittlere Aufenthalts- dauer ³⁾
	aller Gäste	Verän- derung ¹⁾	aller Gäste	Verän- derung ¹⁾	Anteil ²⁾	
Niederrhein	1 527 734	+5,8	3 213 983	+6,1	100	2,1
Bundesrepublik Deutschland	1 252 589	+5,8	2 602 404	+5,5	81,0	2,1
Ausland	275 145	+5,9	611 579	+9,1	19,0	2,2
Europa	225 079	+4,6	469 086	+6,5	76,7	2,1
EU-Länder	186 689	+4,4	379 000	+7,5	62,0	2,0
Belgien	12 813	+2,9	24 241	+2,9	4,0	1,9
Dänemark	8 616	+31,2	16 556	+28,9	2,7	1,9
Finnland	2 100	+46,3	4 156	+55,3	0,7	2,0
Frankreich	15 378	+10,5	32 260	+23,9	5,3	2,1
Griechenland	1 690	+36,4	4 503	+25,6	0,7	2,7
Vereinigtes Königreich	28 033	+1,5	64 498	+2,2	10,5	2,3
Republik Irland	947	+7,2	2 280	+10,1	0,4	2,4
Italien	11 281	+12,2	27 833	+24,0	4,6	2,5
Luxemburg	1 340	+14,3	2 345	+29,3	0,4	1,8
Niederlande	82 515	-1,8	147 695	-1,6	24,1	1,8
Österreich	9 753	+11,2	25 275	+10,7	4,1	2,6
Portugal	1 180	+32,6	3 033	+49,3	0,5	2,6
Schweden	5 319	+7,7	9 080	+12,9	1,5	1,7
Spanien	5 724	+18,3	15 245	+33,4	2,5	2,7
Baltische Staaten	1 192	+8,8	3 189	-18,5	0,5	2,7
Island	181	-5,7	512	+43,8	0,1	2,8
Norwegen	1 931	-11,2	4 188	-9,0	0,7	2,2
Polen	5 944	-10,1	14 432	-13,0	2,4	2,4
Russland	3 526	+1,5	12 338	+3,0	2,0	3,5
Schweiz	11 007	+8,0	20 768	+15,3	3,4	1,9
Tschechische Republik	3 515	+16,3	8 990	+21,2	1,5	2,6
Türkei	4 767	-3,9	10 733	-2,4	1,8	2,3
Ungarn	1 785	+31,9	4 284	+16,3	0,7	2,4
Sonstige europäische Länder	4 542	+38,7	10 652	+2,7	1,7	2,3
Afrika	2 103	-16,1	5 929	+0,5	1,0	2,8
Republik Südafrika	541	+6,5	1 635	+5,1	0,3	3,0
Sonstige afrikanische Länder	1 562	-21,9	4 294	-1,1	0,7	2,7
Asien	13 704	+11,9	45 427	+16,1	7,4	3,3
Arabische Golfstaaten	805	+12,0	2 825	+25,5	0,5	3,5
Volksrepublik China und Hongkong	3 193	+8,9	13 959	+24,0	2,3	4,4
Israel	771	+2,3	2 196	+16,9	0,4	2,8
Japan	2 933	+28,4	9 520	+20,0	1,6	3,2
Südkorea	1 056	+6,2	3 252	-4,5	0,5	3,1
Taiwan	526	-5,1	2 084	-12,7	0,3	4,0
Sonstige asiatische Länder	4 420	+10,1	11 591	+15,7	1,9	2,6
Amerika	14 734	+9,3	52 957	+20,0	8,7	3,6
Kanada	1 632	+1,2	6 180	-6,9	1,0	3,8
USA	10 903	+9,4	37 126	+20,0	6,1	3,4
Mittelamerika und Karibik	621	+6,2	2 953	+59,3	0,5	4,8
Brasilien	970	+49,5	4 540	+84,6	0,7	4,7
Sonstige südamerikanische Länder	608	-9,7	2 158	-3,1	0,4	3,5
Australien, Neuseeland und Ozeanien	1 074	+11,1	3 047	+7,0	0,5	2,8
Ohne Angabe	18 451	+18,8	35 133	+24,2	5,7	1,9

Anmerkungen siehe Seite 66

Noch: 3.4 Leistung der Beherbergungsstätten nach Reisegebieten und Herkunftsländern

Januar bis Dezember 2004

Reisegebiet Herkunftsland (ständiger Wohnsitz)	Ankünfte		Übernachtungen			Mittlere Aufenthalts- dauer ³⁾
	aller Gäste	Verän- derung ¹⁾	aller Gäste	Verän- derung ¹⁾	Anteil ²⁾	
Münsterland	1 224 837	+1,8	2 658 483	-3,4	100	2,2
Bundesrepublik Deutschland	1 099 847	+1,2	2 389 289	-4,3	89,9	2,2
Ausland	124 990	+7,6	269 194	+5,3	10,1	2,2
Europa	105 340	+8,4	225 376	+5,2	83,7	2,1
EU-Länder	85 214	+8,9	171 675	+4,8	63,8	2,0
Belgien	6 594	+30,4	12 389	+22,3	4,6	1,9
Dänemark	8 704	-11,4	12 742	-11,6	4,7	1,5
Finnland	1 290	-16,7	1 968	-22,0	0,7	1,5
Frankreich	6 434	+8,0	11 758	+7,6	4,4	1,8
Griechenland	667	+27,5	1 352	+26,8	0,5	2,0
Vereinigtes Königreich	9 017	+15,0	17 575	+9,0	6,5	1,9
Republik Irland	452	+45,8	877	+29,0	0,3	1,9
Italien	3 675	-1,8	6 948	-10,3	2,6	1,9
Luxemburg	964	-6,4	1 884	-10,2	0,7	2,0
Niederlande	35 668	+15,6	82 937	+9,0	30,8	2,3
Österreich	3 650	-1,6	7 760	-13,9	2,9	2,1
Portugal	521	-5,8	1 106	-5,1	0,4	2,1
Schweden	5 065	+5,8	6 826	+0,9	2,5	1,3
Spanien	2 513	+1,5	5 553	+10,4	2,1	2,2
Baltische Staaten	943	-23,7	2 261	-33,2	0,8	2,4
Island	93	-6,1	186	-7,0	0,1	2,0
Norwegen	2 045	+11,7	3 608	+20,5	1,3	1,8
Polen	6 069	+22,5	20 937	+29,6	7,8	3,4
Russland	1 956	+3,2	6 178	-6,7	2,3	3,2
Schweiz	3 904	+0,8	7 063	-4,5	2,6	1,8
Tschechische Republik	1 204	-9,1	2 817	-13,4	1,0	2,3
Türkei	897	+28,3	1 975	+30,6	0,7	2,2
Ungarn	1 079	+18,7	2 964	+9,2	1,1	2,7
Sonstige europäische Länder	1 936	-7,9	5 712	-6,9	2,1	3,0
Afrika	582	-12,9	2 207	+5,9	0,8	3,8
Republik Südafrika	243	-38,8	679	-43,6	0,3	2,8
Sonstige afrikanische Länder	339	+25,1	1 528	+73,4	0,6	4,5
Asien	3 966	+18,8	10 833	+22,8	4,0	2,7
Arabische Golfstaaten	416	-8,8	1 115	-10,6	0,4	2,7
Volksrepublik China und Hongkong	793	+54,9	2 486	+80,5	0,9	3,1
Israel	351	+3,2	791	+14,1	0,3	2,3
Japan	1 195	+16,4	2 655	+11,7	1,0	2,2
Südkorea	229	-23,2	673	-6,3	0,3	2,9
Taiwan	260	+300,0	564	+193,8	0,2	2,2
Sonstige asiatische Länder	722	+13,0	2 549	+14,9	0,9	3,5
Amerika	7 441	+15,4	17 531	+6,5	6,5	2,4
Kanada	498	-25,7	1 277	-30,0	0,5	2,6
USA	6 220	+23,7	13 818	+6,8	5,1	2,2
Mittelamerika und Karibik	205	-6,8	880	+77,8	0,3	4,3
Brasilien	311	-10,9	900	+15,1	0,3	2,9
Sonstige südamerikanische Länder	207	+15,6	656	+54,0	0,2	3,2
Australien, Neuseeland und Ozeanien	498	-3,9	1 150	-10,9	0,4	2,3
Ohne Angabe	7 163	-11,3	12 097	-5,4	4,5	1,7

Anmerkungen siehe Seite 66

Noch: 3.4 Leistung der Beherbergungsstätten nach Reisegebieten und Herkunftsländern

Januar bis Dezember 2004

Reisegebiet Herkunftsland (ständiger Wohnsitz)	Ankünfte		Übernachtungen			Mittlere Aufenthalts- dauer ³⁾
	aller Gäste	Verän- derung ¹⁾	aller Gäste	Verän- derung ¹⁾	Anteil ²⁾	
Teutoburger Wald	1 633 623	+2,1	6 244 712	-2,0	100	3,8
Bundesrepublik Deutschland	1 468 989	+1,9	5 825 047	-2,2	93,3	4,0
Ausland	164 634	+4,3	419 665	+1,9	6,7	2,5
Europa	138 596	+7,8	354 789	+3,2	84,5	2,6
EU-Länder	104 933	+6,9	270 060	+4,2	64,4	2,6
Belgien	6 915	+9,8	14 707	+10,8	3,5	2,1
Dänemark	7 868	-6,5	18 751	-6,8	4,5	2,4
Finnland	1 502	-1,3	3 021	-5,7	0,7	2,0
Frankreich	10 235	+17,4	19 558	+18,4	4,7	1,9
Griechenland	1 022	+15,5	2 905	+31,7	0,7	2,8
Vereinigtes Königreich	18 441	+2,5	40 364	-0,9	9,6	2,2
Republik Irland	1 020	+28,1	2 160	+2,6	0,5	2,1
Italien	6 530	-1,5	13 973	+0,1	3,3	2,1
Luxemburg	765	+7,0	1 609	+30,0	0,4	2,1
Niederlande	34 451	+9,0	117 962	+3,9	28,1	3,4
Österreich	6 371	+2,9	14 795	+8,7	3,5	2,3
Portugal	1 308	+47,5	4 329	+31,5	1,0	3,3
Schweden	4 880	+23,3	7 757	+10,1	1,8	1,6
Spanien	3 625	+1,5	8 169	-0,8	1,9	2,3
Baltische Staaten	1 318	+28,2	3 804	+11,1	0,9	2,9
Island	150	+45,6	319	+51,9	0,1	2,1
Norwegen	1 776	+3,0	3 266	+3,8	0,8	1,8
Polen	8 888	+14,3	28 205	+8,6	6,7	3,2
Russland	5 602	+17,3	11 968	+10,2	2,9	2,1
Schweiz	6 215	+7,4	11 393	+10,4	2,7	1,8
Tschechische Republik	3 014	+27,3	7 120	-7,0	1,7	2,4
Türkei	1 278	-31,0	2 826	-34,3	0,7	2,2
Ungarn	1 817	+18,9	4 653	+8,6	1,1	2,6
Sonstige europäische Länder	3 605	+5,2	11 175	-23,4	2,7	3,1
Afrika	798	-27,5	2 023	-37,4	0,5	2,5
Republik Südafrika	318	-25,4	889	-46,0	0,2	2,8
Sonstige afrikanische Länder	480	-28,9	1 134	-28,5	0,3	2,4
Asien	7 979	+0,4	24 095	+7,8	5,7	3,0
Arabische Golfstaaten	491	+45,7	1 277	-3,0	0,3	2,6
Volksrepublik China und Hongkong	1 804	-9,4	6 094	-11,2	1,5	3,4
Israel	530	+7,7	1 877	+18,7	0,4	3,5
Japan	1 972	+8,5	5 881	+27,8	1,4	3,0
Südkorea	719	+26,8	1 560	+6,3	0,4	2,2
Taiwan	460	-3,6	1 357	+10,6	0,3	3,0
Sonstige asiatische Länder	2 003	-11,4	6 049	+14,4	1,4	3,0
Amerika	7 818	+2,0	22 039	+4,1	5,3	2,8
Kanada	843	+13,2	2 156	-1,8	0,5	2,6
USA	5 933	+0,8	15 921	+6,2	3,8	2,7
Mittelamerika und Karibik	267	-5,0	1 158	+3,3	0,3	4,3
Brasilien	431	+34,7	1 743	+15,8	0,4	4,0
Sonstige südamerikanische Länder	344	-21,3	1 061	-21,9	0,3	3,1
Australien, Neuseeland und Ozeanien	659	+35,0	1 458	+13,0	0,3	2,2
Ohne Angabe	8 784	-27,5	15 261	-24,0	3,6	1,7

Anmerkungen siehe Seite 66

Noch: 3.4 Leistung der Beherbergungsstätten nach Reisegebieten und Herkunftsländern

Januar bis Dezember 2004

Reisegebiet Herkunftsland (ständiger Wohnsitz)	Ankünfte		Übernachtungen			Mittlere Aufenthalts- dauer ³⁾
	aller Gäste	Verän- derung ¹⁾	aller Gäste	Verän- derung ¹⁾	Anteil ²⁾	
Sauerland	1 675 141	-0,2	5 996 588	-2,4	100	3,6
Bundesrepublik Deutschland	1 428 814	+0,3	5 054 400	-2,7	84,3	3,5
Ausland	246 327	-2,6	942 188	-1,3	15,7	3,8
Europa	234 261	-3,0	910 589	-1,6	96,6	3,9
EU-Länder	221 729	-3,2	859 220	-0,6	91,2	3,9
Belgien	21 450	+1,8	79 570	+2,1	8,4	3,7
Dänemark	2 586	+6,5	7 766	+10,7	0,8	3,0
Finnland	672	+7,3	1 185	-13,5	0,1	1,8
Frankreich	3 316	+0,9	7 109	-4,6	0,8	2,1
Griechenland	320	+19,9	1 491	+154,4	0,2	4,7
Vereinigtes Königreich	4 294	+1,5	10 497	-35,2	1,1	2,4
Republik Irland	353	-13,3	835	-17,3	0,1	2,4
Italien	2 795	+6,6	6 695	+20,1	0,7	2,4
Luxemburg	410	-63,7	1 166	-64,0	0,1	2,8
Niederlande	179 051	-4,0	726 742	-0,3	77,1	4,1
Österreich	2 983	+0,6	7 046	-0,9	0,7	2,4
Portugal	369	+5,1	1 141	+14,7	0,1	3,1
Schweden	1 654	+1,5	2 959	-4,8	0,3	1,8
Spanien	1 476	-6,3	5 018	+10,4	0,5	3,4
Baltische Staaten	357	-44,9	862	-50,1	0,1	2,4
Island	124	-6,1	253	-8,7	-	2,0
Norwegen	616	-16,6	1 234	-33,2	0,1	2,0
Polen	3 038	+3,0	19 413	-25,6	2,1	6,4
Russland	716	-0,3	2 571	-10,8	0,3	3,6
Schweiz	3 052	+9,9	9 628	+18,7	1,0	3,2
Tschechische Republik	2 499	+9,1	10 292	+14,5	1,1	4,1
Türkei	355	-5,1	1 330	-6,0	0,1	3,7
Ungarn	514	-41,0	1 752	-67,7	0,2	3,4
Sonstige europäische Länder	1 261	+22,7	4 034	+5,7	0,4	3,2
Afrika	215	+22,2	586	+7,3	0,1	2,7
Republik Südafrika	108	+9,1	323	+1,9	-	3,0
Sonstige afrikanische Länder	107	+39,0	263	+14,8	-	2,5
Asien	2 715	+13,4	7 822	+10,3	0,8	2,9
Arabische Golfstaaten	118	-2,5	358	+35,1	-	3,0
Volksrepublik China und Hongkong	854	+13,1	3 230	+29,1	0,3	3,8
Israel	112	-45,6	337	-56,9	-	3,0
Japan	828	+10,0	1 896	+4,5	0,2	2,3
Südkorea	172	-2,8	364	+10,0	-	2,1
Taiwan	154	+32,8	382	+48,1	-	2,5
Sonstige asiatische Länder	477	+78,7	1 255	+10,0	0,1	2,6
Amerika	3 774	+13,8	11 316	+22,6	1,2	3,0
Kanada	376	+4,4	1 346	+11,2	0,1	3,6
USA	2 340	+8,9	7 308	+33,9	0,8	3,1
Mittelamerika und Karibik	695	+72,0	1 484	+62,7	0,2	2,1
Brasilien	233	+6,9	743	-21,9	0,1	3,2
Sonstige südamerikanische Länder	130	-30,1	435	-37,9	-	3,3
Australien, Neuseeland und Ozeanien	186	-15,8	602	-3,2	0,1	3,2
Ohne Angabe	5 176	+0,5	11 273	-5,0	1,2	2,2

Anmerkungen siehe Seite 66

Noch: 3.4 Leistung der Beherbergungsstätten nach Reisegebieten und Herkunftsländern

Januar bis Dezember 2004

Reisegebiet Herkunftsland (ständiger Wohnsitz)	Ankünfte		Übernachtungen			Mittlere Aufenthalts- dauer ³⁾
	aller Gäste	Verän- derung ¹⁾	aller Gäste	Verän- derung ¹⁾	Anteil ²⁾	
Siegerland-Wittgenstein	209 237	-3,1	886 746	-8,1	100	4,2
Bundesrepublik Deutschland	184 584	-3,2	829 951	-8,6	93,6	4,5
Ausland	24 653	-2,9	56 795	-0,8	6,4	2,3
Europa	19 641	-4,2	39 813	-5,8	70,1	2,0
EU-Länder	15 027	-3,7	31 104	-5,6	54,8	2,1
Belgien	1 238	+10,4	2 645	+33,0	4,7	2,1
Dänemark	550	+6,4	893	+4,1	1,6	1,6
Finnland	236	-20,5	347	-20,6	0,6	1,5
Frankreich	1 341	-0,9	1 992	-19,8	3,5	1,5
Griechenland	87	+61,1	115	+42,0	0,2	1,3
Vereinigtes Königreich	1 616	+13,1	2 541	+9,8	4,5	1,6
Republik Irland	51	-43,3	124	-15,6	0,2	2,4
Italien	1 140	+8,2	1 729	+7,8	3,0	1,5
Luxemburg	91	-19,5	153	-15,9	0,3	1,7
Niederlande	6 542	-13,8	16 738	-14,8	29,5	2,6
Österreich	1 017	+11,1	2 014	+46,8	3,5	2,0
Portugal	60	+1,7	92	-	0,2	1,5
Schweden	539	-6,3	840	-26,3	1,5	1,6
Spanien	519	+18,8	881	+44,9	1,6	1,7
Baltische Staaten	71	-59,0	98	-64,4	0,2	1,4
Island	15	+36,4	35	+133,3	0,1	2,3
Norwegen	138	-31,3	193	-51,0	0,3	1,4
Polen	1 411	+22,0	2 633	+20,2	4,6	1,9
Russland	513	-2,7	1 221	+8,1	2,1	2,4
Schweiz	922	-16,3	1 490	-3,0	2,6	1,6
Tschechische Republik	556	-21,8	1 307	-12,5	2,3	2,4
Türkei	178	-23,3	326	-10,7	0,6	1,8
Ungarn	357	-12,1	618	-45,4	1,1	1,7
Sonstige europäische Länder	453	+18,6	788	-0,8	1,4	1,7
Afrika	144	+30,9	420	+78,0	0,7	2,9
Republik Südafrika	46	+35,3	79	+43,6	0,1	1,7
Sonstige afrikanische Länder	98	+28,9	341	+88,4	0,6	3,5
Asien	2 640	-4,8	11 965	+12,0	21,1	4,5
Arabische Golfstaaten	148	-38,6	708	+16,1	1,2	4,8
Volksrepublik China und Hongkong	1 430	+11,1	9 080	+15,0	16,0	6,3
Israel	151	-10,7	349	+22,0	0,6	2,3
Japan	325	-45,8	643	-31,1	1,1	2,0
Südkorea	233	+95,8	562	+136,1	1,0	2,4
Taiwan	74	+45,1	162	+21,8	0,3	2,2
Sonstige asiatische Länder	279	-9,1	461	-21,6	0,8	1,7
Amerika	1 343	-4,5	2 904	-7,6	5,1	2,2
Kanada	162	-19,0	498	+7,3	0,9	3,1
USA	1 023	+6,0	2 084	-6,1	3,7	2,0
Mittelamerika und Karibik	10	-88,0	15	-87,0	-	1,5
Brasilien	83	-34,1	170	-43,9	0,3	2,0
Sonstige südamerikanische Länder	65	+97,0	137	+218,6	0,2	2,1
Australien, Neuseeland und Ozeanien	80	+48,1	148	+78,3	0,3	1,9
Ohne Angabe	805	+50,2	1 545	+82,6	2,7	1,9

Anmerkungen siehe Seite 66

Noch: 3.4 Leistung der Beherbergungsstätten nach Reisegebieten und Herkunftsländern

Januar bis Dezember 2004

Reisegebiet Herkunftsland (ständiger Wohnsitz)	Ankünfte		Übernachtungen			Mittlere Aufenthalts- dauer ³⁾
	aller Gäste	Verän- derung ¹⁾	aller Gäste	Verän- derung ¹⁾	Anteil ²⁾	
Bergisches Land	1 306 009	+8,3	2 990 855	+5,7	100	2,3
Bundesrepublik Deutschland	1 095 894	+8,2	2 528 473	+4,5	84,5	2,3
Ausland	210 115	+9,0	462 382	+12,8	15,5	2,2
Europa	157 780	+5,4	323 273	+9,1	69,9	2,0
EU-Länder	121 396	+5,5	238 401	+10,0	51,6	2,0
Belgien	9 095	-3,7	17 219	+2,8	3,7	1,9
Dänemark	6 444	-2,2	10 831	+3,4	2,3	1,7
Finnland	2 360	+10,7	4 270	+8,0	0,9	1,8
Frankreich	19 208	+1,9	34 901	+5,4	7,5	1,8
Griechenland	1 588	+8,2	4 670	+48,0	1,0	2,9
Vereinigtes Königreich	22 710	+2,0	46 428	+4,4	10,0	2,0
Republik Irland	960	+10,9	2 724	-3,5	0,6	2,8
Italien	12 557	+14,2	29 919	+25,9	6,5	2,4
Luxemburg	1 260	-3,2	2 279	-8,1	0,5	1,8
Niederlande	20 338	+8,3	36 916	+9,1	8,0	1,8
Österreich	8 029	-5,2	17 454	+6,0	3,8	2,2
Portugal	1 343	+27,8	2 844	+25,5	0,6	2,1
Schweden	7 934	+14,1	11 996	+5,6	2,6	1,5
Spanien	7 570	+28,7	15 950	+34,3	3,4	2,1
Baltische Staaten	1 678	-29,6	3 910	-27,1	0,8	2,3
Island	230	-14,8	499	-11,4	0,1	2,2
Norwegen	1 784	-6,7	3 077	+2,0	0,7	1,7
Polen	6 809	+12,2	15 802	+17,3	3,4	2,3
Russland	3 190	+3,7	9 892	+22,2	2,1	3,1
Schweiz	9 363	+18,2	19 044	+25,7	4,1	2,0
Tschechische Republik	4 461	+5,5	10 376	+1,2	2,2	2,3
Türkei	2 808	+20,2	7 393	+39,0	1,6	2,6
Ungarn	2 064	+24,9	5 199	-11,7	1,1	2,5
Sonstige europäische Länder	3 997	-15,6	9 680	-21,7	2,1	2,4
Afrika	1 751	-36,0	5 240	-36,3	1,1	3,0
Republik Südafrika	510	+2,4	1 513	+14,1	0,3	3,0
Sonstige afrikanische Länder	1 241	-44,5	3 727	-45,9	0,8	3,0
Asien	15 391	+36,6	48 669	+38,8	10,5	3,2
Arabische Golfstaaten	1 025	+61,2	4 859	+171,8	1,1	4,7
Volksrepublik China und Hongkong	5 711	+91,5	16 318	+57,0	3,5	2,9
Israel	1 066	+9,7	2 779	+29,9	0,6	2,6
Japan	3 600	+42,3	10 888	+55,3	2,4	3,0
Südkorea	637	+10,2	2 011	+9,1	0,4	3,2
Taiwan	611	+19,1	1 713	+12,6	0,4	2,8
Sonstige asiatische Länder	2 741	-10,3	10 101	-2,6	2,2	3,7
Amerika	17 041	+16,4	49 463	+23,4	10,7	2,9
Kanada	1 378	+3,9	3 739	+19,7	0,8	2,7
USA	13 357	+17,2	37 891	+22,3	8,2	2,8
Mittelamerika und Karibik	496	-11,0	1 725	-8,1	0,4	3,5
Brasilien	1 123	+67,6	3 709	+90,3	0,8	3,3
Sonstige südamerikanische Länder	687	-1,2	2 399	+10,2	0,5	3,5
Australien, Neuseeland und Ozeanien	971	-10,3	2 450	+3,8	0,5	2,5
Ohne Angabe	17 181	+27,6	33 287	+19,8	7,2	1,9

Anmerkungen siehe Seite 66

Noch: 3.4 Leistung der Beherbergungsstätten nach Reisegebieten und Herkunftsländern

Januar bis Dezember 2004

Reisegebiet Herkunftsland (ständiger Wohnsitz)	Ankünfte		Übernachtungen			Mittlere Aufenthalts- dauer ³⁾
	aller Gäste	Verän- derung ¹⁾	aller Gäste	Verän- derung ¹⁾	Anteil ²⁾	
Bonn und Rhein-Sieg-Kreis	1 048 183	+8,4	2 156 935	+5,3	100	2,1
Bundesrepublik Deutschland	899 367	+8,9	1 805 623	+5,8	83,7	2,0
Ausland	148 816	+5,8	351 312	+2,8	16,3	2,4
Europa	109 466	+7,2	230 851	+3,8	65,7	2,1
EU-Länder	83 825	+9,0	167 219	+4,6	47,6	2,0
Belgien	11 774	+9,6	23 998	+4,3	6,8	2,0
Dänemark	1 998	+9,9	4 218	+20,4	1,2	2,1
Finnland	1 179	+36,6	2 331	+7,8	0,7	2,0
Frankreich	9 679	+6,9	19 197	+4,2	5,5	2,0
Griechenland	976	+7,8	2 479	-4,0	0,7	2,5
Vereinigtes Königreich	20 935	+11,3	41 154	+11,0	11,7	2,0
Republik Irland	722	+35,0	2 086	+60,5	0,6	2,9
Italien	7 321	+4,3	14 752	-5,9	4,2	2,0
Luxemburg	1 181	+32,7	1 994	+23,5	0,6	1,7
Niederlande	13 882	+2,1	25 834	-2,0	7,4	1,9
Österreich	6 269	+8,6	13 446	+4,3	3,8	2,1
Portugal	833	+65,6	1 698	+10,8	0,5	2,0
Schweden	2 224	+1,3	4 320	-6,7	1,2	1,9
Spanien	4 852	+15,6	9 712	+7,2	2,8	2,0
Baltische Staaten	1 114	-30,2	3 231	-25,7	0,9	2,9
Island	217	+3,3	574	+9,5	0,2	2,6
Norwegen	1 361	+10,9	2 985	+27,8	0,8	2,2
Polen	2 577	+4,3	7 135	+5,5	2,0	2,8
Russland	3 386	-26,4	11 069	-17,2	3,2	3,3
Schweiz	7 225	+15,6	13 609	+11,3	3,9	1,9
Tschechische Republik	2 532	+42,6	5 730	+47,6	1,6	2,3
Türkei	1 825	+12,2	5 013	+20,9	1,4	2,7
Ungarn	1 573	-7,4	3 790	+0,7	1,1	2,4
Sonstige europäische Länder	3 831	+1,9	10 496	-7,0	3,0	2,7
Afrika	2 532	-7,9	9 856	-5,0	2,8	3,9
Republik Südafrika	385	-24,7	1 431	-23,9	0,4	3,7
Sonstige afrikanische Länder	2 147	-4,1	8 425	-0,9	2,4	3,9
Asien	16 593	+14,8	54 918	+10,9	15,6	3,3
Arabische Golfstaaten	2 225	-15,6	15 916	-4,8	4,5	7,2
Volksrepublik China und Hongkong	4 725	+65,7	11 835	+74,8	3,4	2,5
Israel	838	-15,0	1 987	-17,8	0,6	2,4
Japan	3 318	+1,3	8 285	-8,9	2,4	2,5
Südkorea	909	+116,9	1 961	+100,7	0,6	2,2
Taiwan	456	+7,3	1 465	+38,5	0,4	3,2
Sonstige asiatische Länder	4 122	+6,8	13 469	+7,8	3,8	3,3
Amerika	13 863	+9,8	40 319	+9,4	11,5	2,9
Kanada	1 355	+12,5	4 002	+6,5	1,1	3,0
USA	9 862	+11,8	27 858	+9,5	7,9	2,8
Mittelamerika und Karibik	555	-21,6	1 957	-13,8	0,6	3,5
Brasilien	636	+25,7	1 853	+20,9	0,5	2,9
Sonstige südamerikanische Länder	1 455	+4,6	4 649	+20,5	1,3	3,2
Australien, Neuseeland und Ozeanien	876	-11,2	2 827	-12,3	0,8	3,2
Ohne Angabe	5 486	-29,2	12 541	-35,3	3,6	2,3

Anmerkungen siehe Seite 66

Noch: 3.4 Leistung der Beherbergungsstätten nach Reisegebieten und Herkunftsländern

Januar bis Dezember 2004

Reisegebiet Herkunftsland (ständiger Wohnsitz)	Ankünfte		Übernachtungen			Mittlere Aufenthalts- dauer ³⁾
	aller Gäste	Verän- derung ¹⁾	aller Gäste	Verän- derung ¹⁾	Anteil ²⁾	
Köln	2 128 686	+11,9	3 850 084	+10,5	100	1,8
Bundesrepublik Deutschland	1 480 169	+11,1	2 518 902	+8,9	65,4	1,7
Ausland	648 517	+13,8	1 331 182	+13,7	34,6	2,1
Europa	470 231	+10,1	920 479	+8,6	69,1	2,0
EU-Länder	387 955	+10,5	738 967	+7,9	55,5	1,9
Belgien	32 484	+21,0	52 975	+20,9	4,0	1,6
Dänemark	8 179	-5,7	17 434	-4,9	1,3	2,1
Finnland	5 455	+18,1	11 799	+5,2	0,9	2,2
Frankreich	34 781	+5,0	64 146	+1,8	4,8	1,8
Griechenland	5 219	-2,9	13 483	-2,2	1,0	2,6
Vereinigtes Königreich	131 999	+17,1	241 759	+18,0	18,2	1,8
Republik Irland	4 033	+12,5	8 638	+10,6	0,6	2,1
Italien	40 298	-0,3	90 996	-4,5	6,8	2,3
Luxemburg	6 152	+34,8	9 362	+34,7	0,7	1,5
Niederlande	56 632	+9,5	99 980	+6,1	7,5	1,8
Österreich	19 864	+0,7	39 185	-3,5	2,9	2,0
Portugal	4 239	+0,2	8 983	+7,3	0,7	2,1
Schweden	9 831	+3,4	20 148	+2,9	1,5	2,0
Spanien	28 789	+10,1	60 079	+5,9	4,5	2,1
Baltische Staaten	2 199	+4,5	5 731	+10,1	0,4	2,6
Island	1 254	-15,6	3 110	-16,6	0,2	2,5
Norwegen	5 034	-4,3	10 372	+0,5	0,8	2,1
Polen	6 280	+9,6	14 048	+19,0	1,1	2,2
Russland	9 376	+11,2	25 734	+16,6	1,9	2,7
Schweiz	30 910	+11,8	59 473	+14,1	4,5	1,9
Tschechische Republik	4 903	-2,8	9 214	-10,4	0,7	1,9
Türkei	8 275	+19,2	21 508	+28,8	1,6	2,6
Ungarn	3 049	-11,1	6 528	-11,2	0,5	2,1
Sonstige europäische Länder	10 996	+11,2	25 794	+9,3	1,9	2,3
Afrika	6 449	+3,7	17 762	+2,4	1,3	2,8
Republik Südafrika	1 461	+12,1	3 643	+13,7	0,3	2,5
Sonstige afrikanische Länder	4 988	+1,5	14 119	-0,1	1,1	2,8
Asien	58 843	+16,0	145 067	+18,2	10,9	2,5
Arabische Golfstaaten	3 951	+3,5	17 507	+10,2	1,3	4,4
Volksrepublik China und Hongkong	19 587	+74,6	36 441	+65,2	2,7	1,9
Israel	3 190	-8,7	8 879	-2,7	0,7	2,8
Japan	15 110	-10,4	33 245	-1,9	2,5	2,2
Südkorea	2 157	-2,7	4 305	-2,9	0,3	2,0
Taiwan	3 896	+33,5	13 301	+32,9	1,0	3,4
Sonstige asiatische Länder	10 952	+7,1	31 389	+15,0	2,4	2,9
Amerika	75 350	+20,2	172 341	+24,4	12,9	2,3
Kanada	5 647	-4,7	13 491	-8,6	1,0	2,4
USA	61 113	+27,1	136 103	+32,9	10,2	2,2
Mittelamerika und Karibik	2 467	-6,5	5 797	-0,2	0,4	2,3
Brasilien	2 760	+0,4	8 166	+13,1	0,6	3,0
Sonstige südamerikanische Länder	3 363	+2,2	8 784	+5,1	0,7	2,6
Australien, Neuseeland und Ozeanien	6 500	+19,1	14 512	+18,0	1,1	2,2
Ohne Angabe	31 144	+75,7	61 021	+90,5	4,6	2,0

Anmerkungen siehe Seite 66

Noch: 3.4 Leistung der Beherbergungsstätten nach Reisegebieten und Herkunftsländern

Januar bis Dezember 2004

Reisegebiet Herkunftsland (ständiger Wohnsitz)	Ankünfte		Übernachtungen			Mittlere Aufenthalts- dauer ³⁾
	aller Gäste	Verän- derung ¹⁾	aller Gäste	Verän- derung ¹⁾	Anteil ²⁾	
Düsseldorf	1 415 025	+11,2	2 533 969	+9,9	100	1,8
Bundesrepublik Deutschland	885 599	+11,0	1 474 173	+8,5	58,2	1,7
Ausland	529 426	+11,5	1 059 796	+12,1	41,8	2,0
Europa	370 124	+11,8	698 458	+11,2	65,9	1,9
EU-Länder	296 471	+11,2	538 543	+9,9	50,8	1,8
Belgien	13 197	+13,8	21 694	+13,1	2,0	1,6
Dänemark	5 782	+6,0	10 546	-10,1	1,0	1,8
Finnland	11 531	+26,1	21 220	+22,1	2,0	1,8
Frankreich	26 682	+13,3	46 642	+11,3	4,4	1,7
Griechenland	7 594	+1,2	17 474	-1,8	1,6	2,3
Vereinigtes Königreich	71 485	+6,5	118 675	+4,3	11,2	1,7
Republik Irland	4 654	+14,1	8 756	+0,7	0,8	1,9
Italien	34 041	+10,8	75 995	+17,8	7,2	2,2
Luxemburg	2 909	+0,9	4 524	+2,0	0,4	1,6
Niederlande	52 849	+13,5	89 635	+13,0	8,5	1,7
Österreich	16 844	+13,4	33 191	+7,2	3,1	2,0
Portugal	4 729	+32,9	10 394	+34,9	1,0	2,2
Schweden	14 928	+36,8	24 690	+21,6	2,3	1,7
Spanien	29 246	+1,8	55 107	+5,5	5,2	1,9
Baltische Staaten	1 613	+10,1	3 889	+14,3	0,4	2,4
Island	620	+21,1	1 413	+5,4	0,1	2,3
Norwegen	4 646	+0,8	9 959	+10,4	0,9	2,1
Polen	5 075	+30,8	10 248	+22,3	1,0	2,0
Russland	10 899	+22,8	27 771	+17,0	2,6	2,5
Schweiz	23 755	+8,8	44 741	+17,2	4,2	1,9
Tschechische Republik	3 071	+9,9	7 450	+25,0	0,7	2,4
Türkei	9 278	+12,8	20 232	+7,0	1,9	2,2
Ungarn	2 833	+22,8	6 059	+11,3	0,6	2,1
Sonstige europäische Länder	11 863	+19,1	28 153	+17,8	2,7	2,4
Afrika	5 983	+12,7	15 786	+11,6	1,5	2,6
Republik Südafrika	2 032	+58,9	4 991	+54,6	0,5	2,5
Sonstige afrikanische Länder	3 951	-2,0	10 795	-1,1	1,0	2,7
Asien	79 138	+4,2	187 402	+10,2	17,7	2,4
Arabische Golfstaaten	14 473	+31,0	31 877	+23,3	3,0	2,2
Volksrepublik China und Hongkong	11 533	+45,0	25 896	+33,6	2,4	2,2
Israel	3 234	-37,5	8 663	-27,5	0,8	2,7
Japan	33 460	-10,7	77 431	+3,1	7,3	2,3
Südkorea	3 001	+39,1	7 236	+46,0	0,7	2,4
Taiwan	2 264	+18,8	7 253	+22,1	0,7	3,2
Sonstige asiatische Länder	11 173	+9,1	29 046	+8,2	2,7	2,6
Amerika	50 229	+22,3	114 523	+21,6	10,8	2,3
Kanada	4 290	+13,8	10 763	+4,4	1,0	2,5
USA	37 408	+19,6	80 653	+18,5	7,6	2,2
Mittelamerika und Karibik	2 638	+46,7	6 052	+34,5	0,6	2,3
Brasilien	2 899	+57,6	8 746	+59,4	0,8	3,0
Sonstige südamerikanische Länder	2 994	+26,0	8 309	+42,3	0,8	2,8
Australien, Neuseeland und Ozeanien	4 576	+32,9	11 609	+41,9	1,1	2,5
Ohne Angabe	19 376	+7,9	32 018	+3,8	3,0	1,7

Anmerkungen siehe Seite 66

Noch: 3.4 Leistung der Beherbergungsstätten nach Reisegebieten und Herkunftsländern

Januar bis Dezember 2004

Reisegebiet Herkunftsland (ständiger Wohnsitz)	Ankünfte		Übernachtungen			Mittlere Aufenthalts- dauer ³⁾
	aller Gäste	Verän- derung ¹⁾	aller Gäste	Verän- derung ¹⁾	Anteil ²⁾	
Ruhrgebiet	2 144 400	+5,8	4 253 803	+7,3	100	2,0
Bundesrepublik Deutschland	1 827 524	+5,2	3 587 481	+6,5	84,3	2,0
Ausland	316 876	+9,5	666 322	+11,5	15,7	2,1
Europa	264 122	+9,1	522 618	+8,7	78,4	2,0
EU-Länder	189 133	+7,3	367 607	+8,1	55,2	1,9
Belgien	12 796	+8,3	22 347	+0,9	3,4	1,7
Dänemark	8 619	+7,1	14 666	-4,1	2,2	1,7
Finnland	4 154	-0,5	7 711	-6,4	1,2	1,9
Frankreich	21 427	+27,2	39 079	+32,3	5,9	1,8
Griechenland	3 447	+12,9	11 537	+76,7	1,7	3,3
Vereinigtes Königreich	30 689	+1,8	64 402	+2,6	9,7	2,1
Republik Irland	1 509	+10,3	2 880	-4,6	0,4	1,9
Italien	15 691	+11,1	34 895	+11,7	5,2	2,2
Luxemburg	2 436	-0,4	3 915	+1,8	0,6	1,6
Niederlande	42 535	-1,2	78 028	+2,5	11,7	1,8
Österreich	15 006	-2,6	33 795	-8,5	5,1	2,3
Portugal	3 491	+83,0	6 654	+74,7	1,0	1,9
Schweden	18 052	+16,3	25 054	+15,9	3,8	1,4
Spanien	9 281	+11,6	22 644	+20,4	3,4	2,4
Baltische Staaten	3 073	-4,4	6 496	+5,1	1,0	2,1
Island	307	+13,7	859	+46,1	0,1	2,8
Norwegen	3 445	+1,0	5 996	+5,2	0,9	1,7
Polen	13 695	+14,2	27 350	+3,1	4,1	2,0
Russland	8 350	+1,2	21 440	-8,0	3,2	2,6
Schweiz	17 218	+13,1	33 221	+18,0	5,0	1,9
Tschechische Republik	4 821	-7,2	9 572	-15,4	1,4	2,0
Türkei	6 966	-6,7	13 492	-5,5	2,0	1,9
Ungarn	4 314	+77,8	8 985	+74,5	1,3	2,1
Sonstige europäische Länder	12 800	+51,3	27 600	+39,6	4,1	2,2
Afrika	2 956	+3,1	9 049	+22,3	1,4	3,1
Republik Südafrika	839	+34,9	2 267	+42,1	0,3	2,7
Sonstige afrikanische Länder	2 117	-5,7	6 782	+16,9	1,0	3,2
Asien	20 319	+30,4	62 220	+43,9	9,3	3,1
Arabische Golfstaaten	2 656	+60,4	7 302	+29,1	1,1	2,7
Volksrepublik China und Hongkong	4 876	+53,8	16 336	+48,3	2,5	3,4
Israel	1 210	+14,7	3 969	+18,7	0,6	3,3
Japan	4 471	+26,2	10 348	+31,2	1,6	2,3
Südkorea	1 029	+49,6	4 344	+118,6	0,7	4,2
Taiwan	763	+28,9	2 338	+37,8	0,4	3,1
Sonstige asiatische Länder	5 314	+9,0	17 583	+50,7	2,6	3,3
Amerika	20 692	+17,7	56 873	+23,2	8,5	2,7
Kanada	2 086	+49,5	6 050	+65,6	0,9	2,9
USA	15 159	+14,2	39 802	+13,7	6,0	2,6
Mittelamerika und Karibik	706	-16,9	2 059	+16,7	0,3	2,9
Brasilien	1 569	+39,1	5 215	+52,1	0,8	3,3
Sonstige südamerikanische Länder	1 172	+25,1	3 747	+62,1	0,6	3,2
Australien, Neuseeland und Ozeanien	1 470	+14,7	3 563	+11,6	0,5	2,4
Ohne Angabe	7 317	-25,9	11 999	-27,7	1,8	1,6

Anmerkungen siehe Seite 66

Noch: 3.4 Leistung der Beherbergungsstätten nach Reisegebieten und Herkunftsländern

Januar bis Dezember 2004

Reisegebiet Herkunftsland (ständiger Wohnsitz)	Ankünfte		Übernachtungen			Mittlere Aufenthalts- dauer ³⁾
	aller Gäste	Verän- derung ¹⁾	aller Gäste	Verän- derung ¹⁾	Anteil ²⁾	
Nordrhein-Westfalen	15 506 126	+6,3	37 692 445	+3,0	100	2,4
Bundesrepublik Deutschland	12 568 972	+5,7	30 955 787	+1,7	82,1	2,5
Ausland	2 937 154	+9,1	6 736 658	+9,1	17,9	2,3
Europa	2 285 342	+7,8	5 117 086	+6,6	76,0	2,2
EU-Länder	1 847 672	+7,4	4 094 240	+6,3	60,8	2,2
Belgien	162 378	+10,6	351 132	+7,4	5,2	2,2
Dänemark	63 337	+1,6	121 100	+0,1	1,8	1,9
Finnland	32 223	+16,9	61 347	+9,2	0,9	1,9
Frankreich	166 368	+10,8	308 029	+11,5	4,6	1,9
Griechenland	23 819	+6,3	63 499	+16,8	0,9	2,7
Vereinigtes Königreich	366 331	+9,4	703 213	+8,1	10,4	1,9
Republik Irland	15 417	+14,3	32 950	+6,7	0,5	2,1
Italien	143 064	+5,1	320 334	+6,7	4,8	2,2
Luxemburg	20 029	+12,9	33 623	+9,5	0,5	1,7
Niederlande	569 481	+4,0	1 524 608	+3,6	22,6	2,7
Österreich	94 746	+3,5	204 245	+1,2	3,0	2,2
Portugal	18 657	+28,0	41 645	+21,7	0,6	2,2
Schweden	74 248	+14,9	120 488	+9,3	1,8	1,6
Spanien	97 574	+8,9	208 027	+11,6	3,1	2,1
Baltische Staaten	15 571	-6,1	38 526	-5,8	0,6	2,5
Island	3 290	-2,1	8 049	+0,7	0,1	2,4
Norwegen	23 995	-1,2	47 204	+3,0	0,7	2,0
Polen	64 960	+10,9	171 963	+4,6	2,6	2,6
Russland	51 257	+6,9	139 997	+6,2	2,1	2,7
Schweiz	118 545	+10,5	230 387	+15,0	3,4	1,9
Tschechische Republik	33 117	+6,7	78 598	+4,4	1,2	2,4
Türkei	40 697	+7,1	95 243	+12,5	1,4	2,3
Ungarn	20 949	+15,0	48 587	-1,3	0,7	2,3
Sonstige europäische Länder	65 289	+18,4	164 292	+10,5	2,4	2,5
Afrika	29 616	+0,2	86 704	+5,3	1,3	2,9
Republik Südafrika	6 951	+15,5	18 993	+9,2	0,3	2,7
Sonstige afrikanische Länder	22 665	-3,7	67 711	+4,3	1,0	3,0
Asien	254 201	+15,4	680 416	+20,9	10,1	2,7
Arabische Golfstaaten	32 212	+22,2	105 147	+21,0	1,6	3,3
Volksrepublik China und Hongkong	57 694	+50,0	151 398	+42,1	2,2	2,6
Israel	12 656	-17,0	36 984	-5,0	0,5	2,9
Japan	69 801	-3,4	167 836	+8,4	2,5	2,4
Südkorea	10 981	+23,8	28 906	+31,6	0,4	2,6
Taiwan	9 954	+23,9	32 048	+27,0	0,5	3,2
Sonstige asiatische Länder	60 903	+19,5	158 097	+23,1	2,3	2,6
Amerika	224 194	+17,7	572 875	+20,4	8,5	2,6
Kanada	19 397	+6,9	52 365	+2,5	0,8	2,7
USA	171 515	+19,7	420 070	+21,5	6,2	2,4
Mittelamerika und Karibik	9 209	+7,4	25 836	+18,5	0,4	2,8
Brasilien	11 720	+29,3	38 031	+40,6	0,6	3,2
Sonstige südamerikanische Länder	12 353	+8,7	36 573	+21,3	0,5	3,0
Australien, Neuseeland und Ozeanien	17 466	+15,4	42 828	+15,7	0,6	2,5
Ohne Angabe	126 335	+9,5	236 749	+11,1	3,5	1,9

Anmerkungen siehe Seite 66

4. Leistung der Campingplätze nach Herkunftsländern

Dezember 2004

Herkunftsland (ständiger Wohnsitz)	Ankünfte		Übernachtungen			Mittlere Aufenthaltsdauer ³⁾
	aller Gäste	Veränderung ¹⁾	aller Gäste	Veränderung ¹⁾	Anteil ²⁾	
Nordrhein-Westfalen	8 342	+92,6	22 713	+24,6	100	2,7
Bundesrepublik Deutschland	7 214	+90,9	19 593	+24,3	86,3	2,7
Ausland	1 128	+104,0	3 120	+26,3	13,7	2,8
Europa	1 126	+104,4	3 118	+26,3	99,9	2,8
EU-Länder	1 115	+104,2	3 095	+27,5	99,2	2,8
Belgien	214	+140,4	673	+18,9	21,6	3,1
Dänemark	49	+308,3	55	+37,5	1,8	1,1
Finnland	-	-	-	-	-	-
Frankreich	17	-	38	-	1,2	2,2
Griechenland	76	+85,4	97	+98,0	3,1	1,3
Vereinigtes Königreich	50	x	83	x	2,7	1,7
Republik Irland	2	-	14	-	0,4	7,0
Italien	5	-	18	+80,0	0,6	3,6
Luxemburg	96	+174,3	123	+223,7	3,9	1,3
Niederlande	603	+68,9	1 990	+16,9	63,8	3,3
Österreich	3	-	4	-	0,1	1,3
Portugal	-	-	-	-	-	-
Schweden	-	-	-	-	-	-
Spanien	-	-	-	-	-	-
Baltische Staaten	-	-	-	-	-	-
Island	-	-	-	-	-	-
Norwegen	-	-	2	-71,4	0,1	-
Polen	3	-25,0	6	-79,3	0,2	2,0
Russland	-	-	-	-	-	-
Schweiz	8	-	15	-	0,5	1,9
Tschechische Republik	-	-	-	-	-	-
Türkei	-	-	-	-	-	-
Ungarn	-	-	-	-	-	-
Sonstige europäische Länder	-	-	-	-	-	-
Afrika	-	-	-	-	-	-
Republik Südafrika	-	-	-	-	-	-
Sonstige afrikanische Länder	-	-	-	-	-	-
Asien	-	-	-	-	-	-
Arabische Golfstaaten	-	-	-	-	-	-
Volksrepublik China und Hongkong	-	-	-	-	-	-
Israel	-	-	-	-	-	-
Japan	-	-	-	-	-	-
Südkorea	-	-	-	-	-	-
Taiwan	-	-	-	-	-	-
Sonstige asiatische Länder	-	-	-	-	-	-
Amerika	2	-	2	-	0,1	1,0
Kanada	-	-	-	-	-	-
USA	2	-	2	-	0,1	1,0
Mittelamerika und Karibik	-	-	-	-	-	-
Brasilien	-	-	-	-	-	-
Sonstige südamerikanische Länder	-	-	-	-	-	-
Australien, Neuseeland und Ozeanien	-	-	-	-	-	-
Ohne Angabe	-	-	-	-	-	-

1) Veränderung gegenüber dem Vorjahresmonat in % – 2) Bei Übernachtungen von Gästen aus der Bundesrepublik Deutschland und dem Ausland: Anteil an allen Übernachtungen im Bundesgebiet; sonst: Anteil an allen Übernachtungen am Ausland zusammen. – 3) mittlere Aufenthaltsdauer in Tagen = Übernachtungen / Ankünfte

Noch: 4. Leistung der Campingplätze nach Herkunftsländern

Januar bis Dezember 2004

Herkunftsland (ständiger Wohnsitz)	Ankünfte		Übernachtungen			Mittlere Aufenthaltsdauer ³⁾
	aller Gäste	Veränderung ¹⁾	aller Gäste	Veränderung ¹⁾	Anteil ²⁾	
Nordrhein-Westfalen	388 192	+18,2	1 168 049	+5,5	100	3,0
Bundesrepublik Deutschland	324 589	+21,6	956 834	+6,5	81,9	2,9
Ausland	63 603	+3,7	211 215	+1,0	18,1	3,3
Europa	62 939	+4,2	210 001	+1,3	99,4	3,3
EU-Länder	60 894	+5,3	205 738	+2,6	97,4	3,4
Belgien	3 135	+6,4	9 045	-4,9	4,3	2,9
Dänemark	2 382	-34,4	4 855	-29,8	2,3	2,0
Finnland	511	-21,4	786	-28,6	0,4	1,5
Frankreich	1 660	+23,3	3 450	+16,5	1,6	2,1
Griechenland	104	-34,6	140	-39,1	0,1	1,3
Vereinigtes Königreich	3 468	+17,6	7 644	+4,1	3,6	2,2
Republik Irland	331	-24,8	1 044	+1,5	0,5	3,2
Italien	1 264	+5,3	2 040	+4,6	1,0	1,6
Luxemburg	234	-71,4	511	-74,7	0,2	2,2
Niederlande	45 185	+9,9	171 668	+5,5	81,3	3,8
Österreich	645	+22,9	1 323	+22,7	0,6	2,1
Portugal	209	+14,8	350	+26,4	0,2	1,7
Schweden	943	-9,4	1 481	-22,1	0,7	1,6
Spanien	823	+3,0	1 401	-5,5	0,7	1,7
Baltische Staaten	123	-40,0	198	-78,4	0,1	1,6
Island	39	-27,8	83	-25,2	-	2,1
Norwegen	481	-27,7	766	-38,7	0,4	1,6
Polen	261	-47,1	855	-57,0	0,4	3,3
Russland	80	+81,8	136	+78,9	0,1	1,7
Schweiz	838	+7,3	1 767	+18,2	0,8	2,1
Tschechische Republik	99	-29,8	151	-46,3	0,1	1,5
Türkei	4	-66,7	8	-85,2	-	2,0
Ungarn	27	-55,7	47	-68,9	-	1,7
Sonstige europäische Länder	93	-14,7	252	-33,0	0,1	2,7
Afrika	22	-54,2	35	-64,6	-	1,6
Republik Südafrika	22	-31,3	35	-50,7	-	1,6
Sonstige afrikanische Länder	-	-	-	-	-	-
Asien	138	+12,2	195	-12,9	0,1	1,4
Arabische Golfstaaten	6	-33,3	12	-55,6	-	2,0
Volksrepublik China und Hongkong	15	-34,8	19	-68,9	-	1,3
Israel	28	+3,7	35	-27,1	-	1,3
Japan	8	-46,7	9	-69,0	-	1,1
Südkorea	50	+2,0	71	+20,3	-	1,4
Taiwan	3	-	9	-	-	3,0
Sonstige asiatische Länder	28	-	40	-	-	1,4
Amerika	251	-16,1	468	-24,4	0,2	1,9
Kanada	68	-12,8	139	-7,3	0,1	2,0
USA	166	-16,6	303	-28,4	0,1	1,8
Mittelamerika und Karibik	-	-	-	-	-	-
Brasilien	4	-42,9	10	-37,5	-	2,5
Sonstige südamerikanische Länder	13	+18,2	16	-38,5	-	1,2
Australien, Neuseeland und Ozeanien	241	-5,5	502	+19,0	0,2	2,1
Ohne Angabe	12	-94,7	14	-97,3	-	1,2

Anmerkungen siehe Seite 78

Reisegebiete / Regionen in Nordrhein-Westfalen

Nordrhein-Westfalen

Reisegebiete des Landes

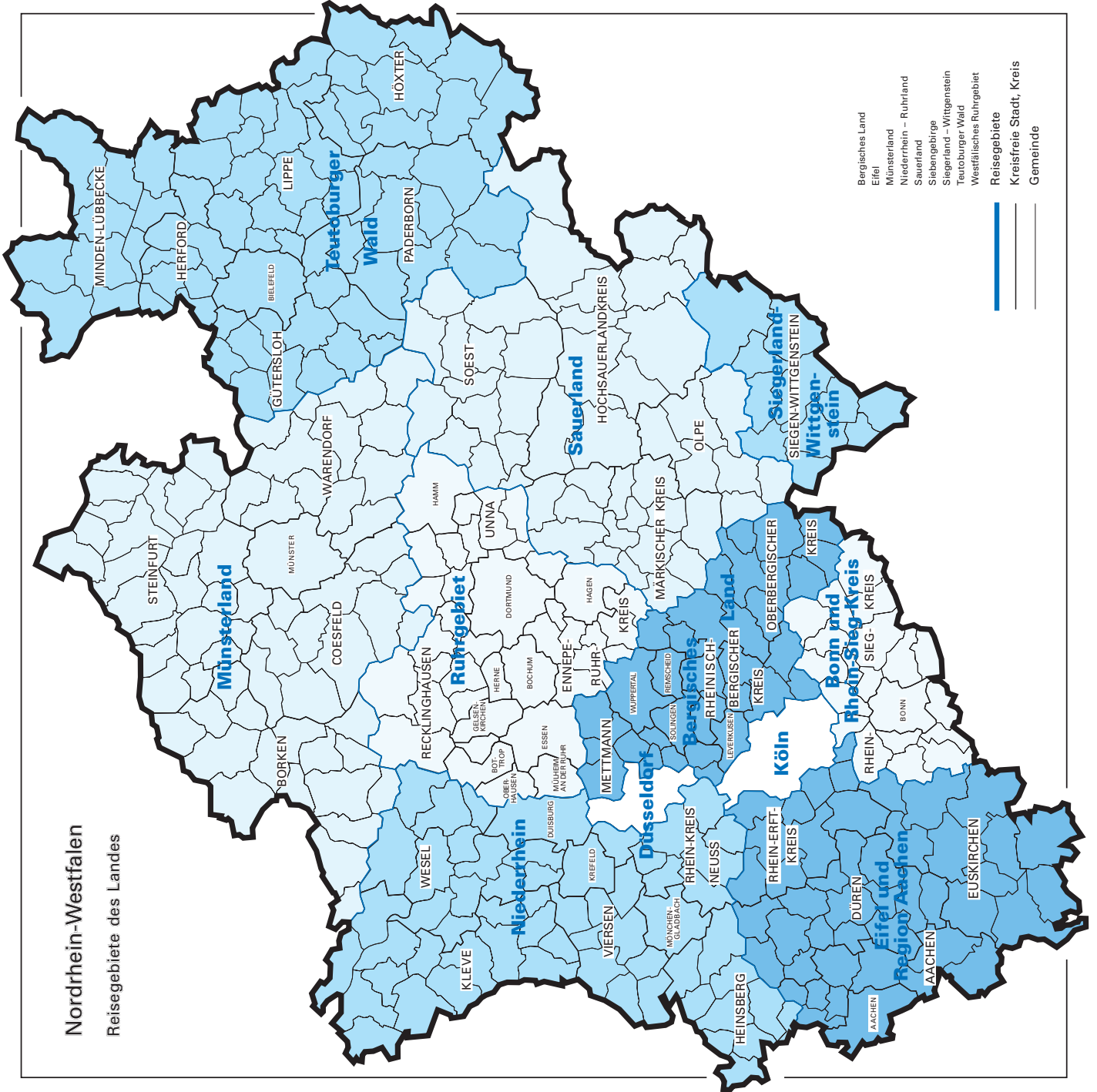

- Bergisches Land
- Eifel
- Münsterland
- Niederrhein – Ruhrländ
- Sauerland
- Siebengebirge
- Siegerland – Wittgenstein
- Teutoburger Wald
- Westfälisches Ruhrgebiet
- Reisegebiete
- Kreisfreie Stadt, Kreis
- Gemeinde

Reisegebiete in Nordrhein-Westfalen

Amtliche Schlüsselnummer	Verwaltungsbezirk	Amtliche Schlüsselnummer	Verwaltungsbezirk
Eifel und Region Aachen		Siegerland-Wittgenstein	
313 000	Aachen, krfr. Stadt	970 000	Kreis Siegen-Wittgenstein
354 000	Kreis Aachen		
358 000	Kreis Düren		
362 000	Rhein-Erft-Kreis		Bergisches Land
366 000	Kreis Euskirchen		
	Niederrhein	120 000	Remscheid, krfr. Stadt
112 000	Duisburg, krfr. Stadt	122 000	Solingen, krfr. Stadt
114 000	Krefeld, krfr. Stadt	124 000	Wuppertal, krfr. Stadt
116 000	Mönchengladbach, krfr. Stadt	158 000	Kreis Mettmann
154 000	Kreis Kleve	316 000	Leverkusen, krfr. Stadt
162 000	Rhein-Kreis Neuss	374 000	Oberbergischer Kreis
166 000	Kreis Viersen	378 000	Rheinisch-Bergischer Kreis
170 000	Kreis Wesel		
370 000	Kreis Heinsberg		Bonn und Rhein-Sieg-Kreis
	Münsterland	314 000	Bonn, krfr. Stadt
515 000	Münster, krfr. Stadt	382 000	Rhein-Sieg-Kreis
554 000	Kreis Borken		
558 000	Kreis Coesfeld		Köln
566 000	Kreis Steinfurt	315 000	Köln, krfr. Stadt
570 000	Kreis Warendorf		
	Teutoburger Wald		Düsseldorf
711 000	Bielefeld, krfr. Stadt	111 000	Düsseldorf, krfr. Stadt
754 000	Kreis Gütersloh		
758 000	Kreis Herford		Ruhrgebiet
762 000	Kreis Höxter	113 000	Essen, krfr. Stadt
766 000	Kreis Lippe	117 000	Mühlheim an der Ruhr, krfr. Stadt
770 000	Kreis Minden-Lübbecke	119 000	Oberhausen, krfr. Stadt
774 000	Kreis Paderborn	512 000	Bottrop, krfr. Stadt
	Sauerland	513 000	Gelsenkirchen, krfr. Stadt
958 000	Hochsauerlandkreis	562 000	Kreis Recklinghausen
962 000	Märkischer Kreis	911 000	Bochum, krfr. Stadt
966 000	Kreis Olpe	913 000	Dortmund, krfr. Stadt
974 000	Kreis Soest	914 000	Hagen, krfr. Stadt
		915 000	Hamm, krfr. Stadt
		916 000	Herne, krfr. Stadt
		954 000	Ennepe-Ruhr-Kreis
		978 000	Kreis Unna

Kurorte und Erholungsorte in Nordrhein-Westfalen

Nordrhein-Westfalen

Kurorte und Erholungsorte des Landes

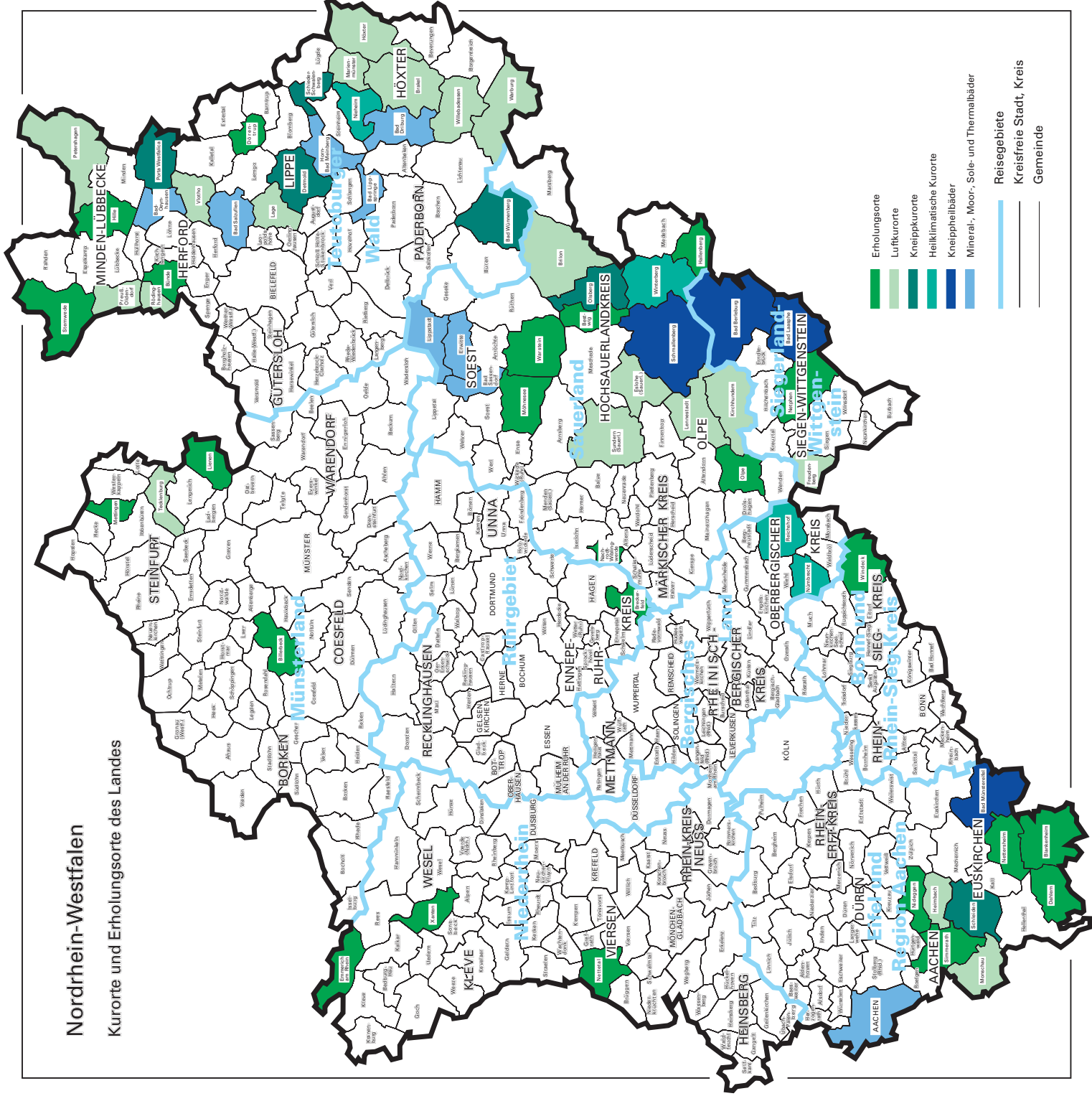

Kurorte und Erholungsorte in Nordrhein-Westfalen

Amtliche Schlüssel- Nummer	Gemeinde	Amtliche Schlüssel- Nummer	Gemeinde
Mineral-, Moor-, Sole- und Thermalbäder		noch: Luftkurort	
313 000	Aachen, krfr. Stadt	766 040	Lage, Stadt
762 004	Bad Driburg, Stadt	966 020	Lennestadt, Stadt
774 008	Bad Lippspringe, Stadt	762024	Marienmünster, Stadt
770 004	Bad Oeynhausen, Stadt	354 020	Monschau, Stadt
766 008	Bad Salzuflen, Stadt	770 028	Petershagen, Stadt
974 008	Bad Sassendorf	770 036	Preußisch-Oldendorf, Stadt
974 016	Erwitte, Stadt	758 028	Rödinghausen
766 032	Horn-Bad Meinberg, Stadt	958 044	Sundern (Sauerland), Stadt
974 028	Lippstadt, Stadt	758 036	Vlotho, Stadt
Heilklimatischer Kurort		762 036	Warburg, Stadt
762 028	Nieheim, Stadt	762 040	Willebadessen, Stadt
374 032	Nümbrecht	Erholungsort	
374 040	Reichshof	382 008	Bad Honnef, Stadt
958 048	Winterberg, Stadt	958 008	Bestwig
Kneippkurort		558 008	Billerbeck, Stadt
774 040	Bad Wünnenberg, Stadt	366 008	Blankenheim
958 012	Brilon, Stadt	758 004	Bünde, Stadt
766 020	Detmold, Stadt	954 004	Breckerfeld, Stadt
958 036	Olsberg, Stadt	366 012	Dahlem
770 032	Porta Westfalica, Stadt	766 024	Dörentrup
766 060	Schieder-Schwalenberg, Stadt	154 008	Emmerich am Rhein, Stadt
366 036	Schleiden, Stadt	958 020	Hallenberg, Stadt
566 088	Tecklenburg, Stadt	770 012	Hille
Kneippheilbad		358 016	Hürtgenwald
970 004	Bad Berleburg, Stadt	154 032	Kevelaer, Stadt
970 028	Bad Laasphe, Stadt	566 044	Lienen
366 004	Bad Münstereifel, Stadt	566 056	Mettingen
958 040	Schmallenberg, Stadt	974 032	Möhnesee
Luftkurort		962 044	Nachrodt-Wiblingwerde
762 016	Brakel, Stadt	970 032	Netphen, Stadt
958 016	Eslohe (Sauerland)	366 032	Nettersheim
970 016	Freudenberg, Stadt	166 016	Nettetal, Stadt
358 012	Heimbach, Stadt	358 044	Nideggen, Stadt
762 020	Höxter, Stadt	966 024	Olpe, Stadt
966 016	Kirchhundem	354 028	Simmerath
		770 044	Stemwede
		974 044	Warstein, Stadt
		382 076	Windeck
		170 052	Xanten, Stadt

Veröffentlichungen

Veröffentlichungen aus den Fachbereichen Außenhandel, Beherbergung und Straßenverkehrsunfälle

Außenhandel Nordrhein-Westfalens, Ausfuhr und Einfuhr – Vorläufige Ergebnisse

Inhalt: Das Monatsheft enthält die vorläufigen Ergebnisse des grenzüberschreitenden Warenverkehrs Nordrhein-Westfalens mit den Ländern der Europäischen Union und den übrigen Ländern. Dargestellt wird die Aus- und Einfuhrmenge sowie der Warenwert und dessen prozentuale Veränderung zum Vorjahresmonat für die wichtigsten Warengruppen.

Bestell-Nr. G 31 3 2004*)

Preis: 2,30 EUR (Jahresbezugspreis: 23,00 EUR)

Fachliche Auskünfte zu diesen Veröffentlichungen erteilt Ihnen gerne Siegfried Saitzek und Michael Schumann unter Telefon-Nr. 0211 9449-5822 bzw. 0211 9449-5820

Gäste und Übernachtungen im Reiseverkehr Nordrhein-Westfalens

Inhalt: Das Heft enthält vorläufige Ergebnisse von Ankünften, Übernachtungen und Aufenthaltsdauer der Gäste in nordrhein-westfälischen Beherbergungsstätten sowie die Zahl der Beherbergungsstätten, Gästebetten und die prozentuale Kapazitätsauslastung gegliedert nach Bade-, Kur-, Erholungsorten und sonstigen Gemeinden, nach Betriebsarten, Regionaleinheiten, Reisegebieten und nach Herkunftsländern. Dargestellt wird die Anzahl, die prozentuale Veränderung gegenüber dem Vorjahresmonat sowie die durchschnittliche Aufenthaltsdauer in Tagen.

Bestell-Nr. G 41 3 2004*)

Preis: 5,10 EUR (Jahresbezugspreis: 51,00 EUR)

Fachliche Auskünfte zu diesen Veröffentlichungen erteilen Ihnen gerne Markus Sesterhenn und Ursula Kuroczik unter Telefon-Nr. 0211 9449-5514 bzw. 0211 9449-5445.

Straßenverkehrsunfälle in Nordrhein-Westfalen – Vorläufige Ergebnisse

Inhalt: Dieser monatliche Schnellbericht enthält die ersten vorläufigen Zahlen von Straßenverkehrsunfällen und der dabei verunglückten Personen für Nordrhein-Westfalen und für die Regierungsbezirke nach Unfallkategorien. Dargestellt werden die monatlichen und die kumulierten Unfallzahlen, die Vorjahreszahlen und die prozentuale Veränderung gegenüber den Vorjahreszeiträumen.

Bestell-Nr. H 11 3 2004*)

Preis: 1,30 EUR (Jahresbezugspreis: 13,00 EUR)

Straßenverkehrsunfälle in Nordrhein-Westfalen

Inhalt: Der Monatsbericht enthält Ergebnisse von Straßenverkehrsunfällen und dabei Verunglückten in Nordrhein-Westfalen nach Unfallkategorien, nach Straßen-, Unfallarten, Unfalltypen, nach Tagesdatum, Ortslage, Art der Verkehrsbeteiligung, Unfallursachen und nach Fehlverhalten der Fahrzeugführer sowie die Anzahl der Verunglückten nach der Schwere der Verletzung, Altersgruppen und Geschlecht. Dargestellt werden die monatlichen und die kumulierten Zahlen, die Vorjahresergebnisse und die prozentuale Veränderung gegenüber den Vorjahreszeiträumen. Auf Gemeindeebene sind Ergebnisse nach Ortslage und Unfallkategorien enthalten.

Bestell-Nr. H 12 3 2004*)

Preis: 4,40 EUR (Jahresbezugspreis: 44,00 EUR)

Fachliche Auskünfte zu diesen Veröffentlichungen erteilen Ihnen gerne Petra Focks und Jörg Möller unter Telefon-Nr. 0211 9449-5517 bzw. 0211 9449-5482.

*) Bei Bestellungen bitte gewünschten Monat / Vierteljahr angeben (01 = Januar; 02 = Februar usw. bzw. 41 = 1. Vierteljahr; 42 = 2. Vierteljahr usw.)