



Gäste und Übernachtungen im Reiseverkehr Nordrhein-Westfalens

November 2004

Herausgegeben vom
Landesamt für Datenverarbeitung und Statistik Nordrhein-Westfalen
Mauerstr. 51, 40476 Düsseldorf • Postfach 10 11 05, 40002 Düsseldorf
Telefon (02 11) 94 49-01 • Telefax (02 11) 44 20 06
Internet: <http://www.lids.nrw.de>
E-Mail: poststelle@lds.nrw.de

Erschienen im Februar 2005

Preis dieser Ausgabe:
5,10 EUR (Jahresbezugspreis 51,00 EUR)

© Landesamt für Datenverarbeitung und Statistik NRW, Düsseldorf, 2005
Für nicht gewerbliche Zwecke sind Vervielfältigung und unentgeltliche Verbreitung, auch auszugsweise, mit Quellenangabe gestattet. Die Verbreitung, auch auszugsweise, über elektronische Systeme/Datenträger bedarf der vorherigen Zustimmung. Alle übrigen Rechte bleiben vorbehalten.

Inhalt

	Seite
Vorbemerkungen	5
Tabellenteil	
1. Entwicklung der Ankünfte und Übernachtungen	9
2. Kapazität und Leistung der Beherbergungsstätten nach	
2.1 Gemeinden	10
2.2 Gemeindegruppen und Betriebsarten	24
2.3 Reisegebieten und Betriebsarten	28
2.4 Reisegebieten und Herkunftsländern	32
3. Leistung der Beherbergungsstätten nach	
3.1 Gemeinden	44
3.2 Gemeindegruppen und Betriebsarten	58
3.3 Reisegebieten und Betriebsarten	62
3.4 Reisegebieten und Herkunftsländern	66
4. Leistung der Campingplätze nach Herkunftsländern	78
Karte	
Reisegebiete in Nordrhein-Westfalen	83
Übersicht über die neuen Reisegebiete / Regionen in Nordrhein-Westfalen	85
Karte	
Kur- und Erholungsorte in Nordrhein-Westfalen	89
Verzeichnis der Kurorte und Erholungsorte in Nordrhein-Westfalen	91
Veröffentlichungen	93

Vorbemerkungen

Camping und Boardinghouses

Ab Januar 2004 werden die Campingplätze und die Boardinghouses in der Beherbergungsstatistik methodisch neu zugeordnet:

Die Leistungen der Campingplätze werden bisher als sog. „Außerdem-Zahlen“ in der Tabelle 4 in diesem Heft ausgewiesen. Ab dem Berichtsmonat Januar 2004 werden die Gästeankünfte und -übernachtungen in die Ergebnisse der Beherbergungsstatistik voll integriert, indem das Camping als eigene Betriebsart dargestellt wird. In den Tabellen 2.2 und 2.3 wird zusätzlich die Anzahl der Stellplätze unter Gästezimmer ausgewiesen. Die Anzahl der Betten wird nicht ermittelt. Wegen des großen Interesses bei der Nachfrage nach dem Herkunftsland der Camper wird die Tabelle 4 in diesem Heft aber weiterhin beibehalten.

Die Boardinghouses sind definitionsgemäß Beherbergungsstätten ohne angebotene Verpflegung, jedoch mit Kochgelegenheit. Ein hotelähnlicher Service ergänzt die Leistung dieses Hauses. Bis Ende 2003 hat man die Boardinghouses stillschweigend den Hotels garnis zugeordnet. Nach der Neudefinition der Klassifikation der Wirtschaftszweige Ausgabe 2003 (WZ 2003) zählen diese Einheiten jetzt zum Sonstigen Beherbergungsgewerbe. Die geringe Anzahl dieser Häuser in NRW lässt es aber nicht zu, sie aus Geheimhaltungsgründen gesondert aufzuzählen. Daher werden sie mit den Erholungs-, Ferien- und Schulungsheimen in einer Summe ausgewiesen.

Die Zimmerauslastung

Ab Januar 2003 gibt es in der Beherbergungsstatistik für die Betriebe der klassischen Hotellerie (das sind die Hotels, die Gasthöfe, die Pensionen und die Hotels garni) ein neues Merkmal, welches präziser als es bisher durch die Bettenauslastung geschah, die Auslastung eines Betriebes wiedergibt, die sog. Zimmerauslastung. Sie berechnet sich nach der Anzahl der täglich belegten Zimmer – unabhängig von der Zahl der Personen –, addiert über den gesamten Monat. Die so ermittelte Anzahl der belegten „Zimmertage“ zum Verhältnis der Anzahl der angebotenen „Zimmertage“ ergibt die durchschnittliche Belegung der Gästezimmer. Unter Zimmertage versteht man die im Monat an einem Tag belegten bzw. angebotenen Gästezimmer. Als ein Zimmer wird auch ein Appartement oder eine Wohnung gezählt.

Zusammen mit der durchschnittlichen Auslastung der angebotenen Betten erhält der Nutzer ein sehr gutes Maß für die allgemeine Auslastung der Beherbergungsstätten.

Reisegebiete in Nordrhein-Westfalen

Ab Januar 2000 wurden die nordrhein-westfälischen Reisegebiete neu festgelegt. Statt bisher neun Reisegebiete ist das Land jetzt in elf touristische Regionen eingeteilt. Eine grafische Darstellung der neuen Regionen und die Zuordnung der kreisfreien Städte und Kreise befinden sich am Ende des Berichtes.

Prädikatisierte Orte in NRW

Die Zahl der prädikatisierten Orte in Nordrhein-Westfalen beträgt zur Zeit 69. Darunter befinden sich 9 Mineral-, Moor-, Sole- und Thermalbäder, 4 Heilklimatische Kurorte, 8 Kneippkurorte, 4 Kneippheilbäder, 17 Luftkurorte und 27 Erholungsorte. Eine Übersicht der Lage dieser Orte finden Sie ebenfalls am Ende des Berichtes.

Gäste und Übernachtungen im Reiseverkehr NRW

Die vorliegenden Monatsergebnisse enthalten vorläufige Zahlen. In der Regel weichen aber die endgültigen Ergebnisse nur geringfügig davon ab. In den aufsummierten Teiljahresergebnissen im zweiten Teil des Berichtes fließen jeweils nachträgliche Meldungen von Beherbergungsbetrieben ein, so dass diese Ergebnisse im Laufes des Jahres beständiger werden.

Die Rechtsgrundlage dieser Erhebung ist das Gesetz zur Neuordnung der Statistik über die Beherbergung im Reiseverkehr vom 22. Mai 2002 (BGBl. I S. 1642). Nach § 3 dieses Gesetzes werden nur Beherbergungsstätten in die Erhebung einbezogen, die gleichzeitig mehr als acht Gäste vorübergehend beherbergen können.

Zur Zeit gibt es in Nordrhein-Westfalen acht Gemeinden (von 396), die keine Beherbergungsstätte mit mehr als acht Betten haben und deshalb nicht in die Erhebung einbezogen sind.

Zeichenerklärung

(nach DIN 55 301)

- 0 weniger als die Hälfte von 1 in der letzten besetzten Stelle, jedoch mehr als nichts
- nichts vorhanden (genau null)
- . Zahlenwert unbekannt oder geheim zu halten
- x Tabellenfach gesperrt, weil Aussage nicht sinnvoll
- . . . Angabe fällt später an

Hinweis

Abweichungen in den Summen ergeben sich aus dem Runden der Einzelwerte.

Eventuelle Abweichungen der Monatswerte in Tabelle 1 gegenüber den Monatswerten vorangegangener Statistischer Berichte ergeben sich durch Nachmeldungen.

Tabellenteil

1. Entwicklung der Ankünfte und Übernachtungen

Zeitraum	Ankünfte		Übernachtungen		Ankünfte		Übernachtungen	
	aller Gäste	ausländischer Gäste	aller Gäste	ausländischer Gäste	aller Gäste	ausländischer Gäste	aller Gäste	ausländischer Gäste
	Anzahl				Veränderungen zum Vorjahresmonat in %			
2003 Januar	985 443	193 828	2 426 049	446 468	-5,9	-0,1	-6,7	-2,7
2003 Februar	1 023 032	181 360	2 461 012	422 384	-3,7	-8,3	-7,1	-14,6
2003 März	1 204 339	217 025	2 975 248	520 112	+4,2	+8,5	+1,1	+8,5
2003 April	1 062 728	185 686	2 804 447	410 290	-12,9	-17,0	-8,2	-22,2
2003 Mai	1 403 169	242 936	3 444 923	553 159	+11,3	+26,9	+9,9	+28,7
2003 Juni	1 330 947	225 369	3 317 557	496 133	+2,6	+12,2	+2,8	+14,1
2003 Juli	1 331 206	251 645	3 428 231	625 216	+13,0	+10,4	+6,6	+13,8
2003 August	1 129 589	246 035	3 396 630	613 828	-0,1	+8,5	+6,8	+11,0
2003 September	1 383 479	257 759	3 456 732	566 132	-2,3	+6,3	-1,8	+0,1
2003 Oktober	1 433 437	267 709	3 596 457	615 226	+5,9	+12,1	+3,7	+14,4
2003 November	1 283 750	217 650	2 916 407	466 663	+0,3	+7,4	-1,3	+6,4
2003 Dezember	1 015 908	203 962	2 382 412	436 489	+4,5	+9,6	-0,3	+8,2
2004 Januar	1 008 349	189 983	2 408 559	424 320	+2,3	-2,0	-0,7	-5,0
2004 Februar	1 085 612	204 677	2 608 378	497 549	+6,1	+12,9	+6,0	+17,8
2004 März	1 323 613	245 630	3 085 420	564 941	+9,9	+13,2	+3,7	+8,6
2004 April	1 146 783	202 256	2 876 199	424 752	+7,9	+8,9	+2,6	+3,5
2004 Mai	1 483 530	297 921	3 750 784	752 348	+5,7	+22,6	+8,9	+36,0
2004 Juni	1 400 562	225 661	3 310 252	484 340	+5,2	+0,1	-0,2	-2,4
2004 Juli	1 405 092	266 677	3 472 481	621 847	+5,6	+6,0	+1,3	-0,5
2004 August	1 142 913	245 024	3 303 434	634 706	+1,2	-0,4	-2,7	+3,4
2004 September	1 531 144	292 851	3 642 445	648 086	+10,7	+13,6	+5,4	+14,5
2004 Oktober	1 495 288	284 067	3 683 631	667 707	+4,3	+6,1	+2,4	+8,5
2004 November	1 391 835	254 845	3 048 087	539 013	+8,4	+17,1	+4,5	+15,5
2004 Dezember

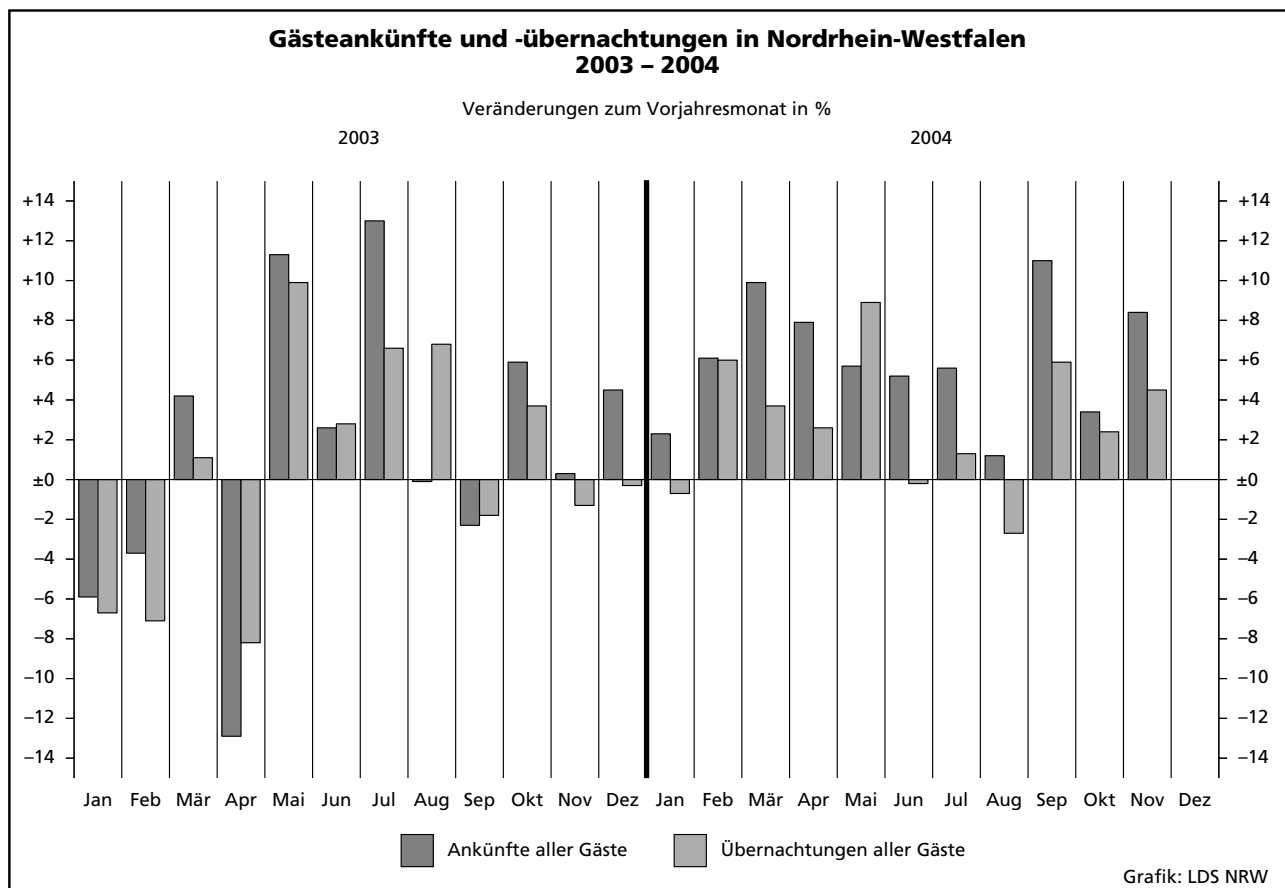

2.1 Kapazität und Leistung der Beherber

November

Amtliche Schlüsselnummer	Verwaltungsbezirk	Betriebe		Gästezimmer ¹⁾			Betten		
		geöffnete	Veränderung ²⁾	angebotene	Veränderung ²⁾	mittlere Auslastung ³⁾	angebotene	Veränderung ²⁾	mittlere Auslastung ⁴⁾
111 000	Kreisfreie Städte								
112 000	Düsseldorf	193	-0,5	10 134	+2,6	59,3	16 845	+2,6	47,8
113 000	Duisburg	48	-	1 278	-0,5	51,5	2 624	+0,2	39,7
114 000	Essen	84	+2,4	3 258	+2,7	55,6	6 357	+0,7	45,3
116 000	Krefeld	29	+7,4	1 001	+5,3	57,1	1 927	+4,4	38,6
117 000	Mönchengladbach	32	-8,6	1 012	-4,8	44,9	1 793	-2,2	35,6
119 000	Mülheim an der Ruhr	29	-	681	-0,7	47,4	1 439	-3,0	33,3
120 000	Oberhausen	21	-	855	+0,9	56,8	1 499	-0,2	40,5
122 000	Remscheid	20	+5,3	553	+5,7	49,2	923	+1,8	37,6
124 000	Solingen	28	-	540	+0,6	38,2	1 238	+0,3	30,3
	Wuppertal	38	-7,3	1 185	+4,4	52,4	2 567	-2,5	40,4
154 000	Kreis Kleve	106	-2,8	1 902	-3,0	38,5	5 299	+1,3	26,0
154 004	Bedburg-Hau	4	-	33	-	.	59	-	.
154 008	Emmerich am Rhein, Stadt	10	-9,1	130	-11,6	28,8	257	-13,5	18,2
154 012	Geldern, Stadt	9	-	140	+1,4	48,3	502	-0,8	50,8
154 016	Goch, Stadt	7	-	149	-	37,8	308	-0,6	24,5
154 020	Issum	-	-	-	-	-	-	-	-
154 024	Kalkar, Stadt	6	-	491	-0,4	.	1 018	-	.
154 028	Kerken	4	-	32	-	36,6	142	+7,6	55,5
154 032	Kevelaer, Stadt	22	+10,0	265	-5,0	23,3	859	+17,8	13,1
154 036	Kleve, Stadt	10	-	329	-0,3	54,4	907	-	37,5
154 040	Kranenburg	5	-44,4	17	-60,5	.	288	-17,2	.
154 044	Rees, Stadt	10	-9,1	111	-4,3	27,4	232	-3,7	8,5
154 048	Rheurdt	5	-	16	-	26,0	145	-	22,0
154 052	Straelen, Stadt	4	-	79	-	44,1	277	-	32,1
154 056	Uedem	3	-	69	+9,5	.	131	-	.
154 060	Wachtendonk	3	+50,0	19	-5,0	45,4	64	+88,2	19,5
154 064	Weeze	4	-	22	-4,3	.	110	+13,4	.
158 000	Kreis Mettmann	108	-0,9	3 522	+1,1	51,6	6 812	-1,5	39,5
158 004	Erkrath, Stadt	10	-	239	+3,0	44,6	402	+1,8	34,4
158 008	Haan, Stadt	7	-	210	-0,5	50,6	425	-2,1	52,3
158 012	Heiligenhaus, Stadt	6	-	153	+33,0	37,7	258	+9,3	29,8
158 016	Hilden, Stadt	12	-	419	-0,2	50,2	894	-0,2	45,2
158 020	Langenfeld (Rhld.), Stadt	8	-11,1	206	-1,0	46,6	344	-2,8	37,5
158 024	Mettmann, Stadt	10	-	439	+0,5	51,5	1 001	-0,3	33,2
158 026	Monheim am Rhein, Stadt	8	-	302	+2,7	52,2	484	+3,0	36,4
158 028	Ratingen, Stadt	30	-3,2	1 322	-1,9	56,4	2 336	-5,9	44,7
158 032	Velbert, Stadt	14	+7,7	198	+7,6	51,4	613	+3,7	26,8
158 036	Wülfrath, Stadt	3	-	34	-	21,3	55	-	16,5
162 000	Rhein-Kreis Neuss	83	+2,5	2 766	-	50,3	5 245	+1,1	39,5
162 004	Dormagen, Stadt	16	-	400	+1,3	48,3	617	+1,0	41,7
162 008	Grevenbroich, Stadt	6	-	211	-	43,3	358	-	32,7
162 012	Jüchen	2	-	25	-	.	48	-	.
162 016	Kaarst, Stadt	9	+12,5	361	+4,3	49,1	573	+5,1	40,8
162 020	Korschenbroich, Stadt	5	-	63	+1,6	.	84	-2,3	.
162 022	Meerbusch, Stadt	14	+7,7	317	-7,0	44,1	604	+6,0	30,8
162 024	Neuss, Stadt	26	-	1 331	+0,2	55,6	2 865	-0,3	42,1
162 028	Rommerskirchen	5	-	58	+1,8	39,4	96	-	34,4
166 000	Kreis Viersen	66	-1,5	968	-3,6	41,1	2 423	-7,2	27,1
166 004	Brüggen	6	-	103	-1,0	41,4	342	-	18,9
166 008	Grefrath	2	-	97	-9,3	.	181	-	.
166 012	Kempfen, Stadt	5	-16,7	64	-22,0	35,2	108	-22,9	26,8
166 016	Nettetal, Stadt	15	-6,3	156	-15,2	32,5	868	-14,7	32,6
166 020	Niederkrüchten	8	-	47	+4,4	21,8	79	-13,2	6,3
166 024	Schwalmtal	4	-	31	+6,9	.	52	-3,7	.
166 028	Tönisvorst, Stadt	5	+25,0	60	+11,1	29,8	103	+14,4	21,5
166 032	Viersen, Stadt	11	-8,3	157	+0,6	38,5	247	-5,0	28,6
166 036	Willich, Stadt	10	+11,1	253	+4,1	55,2	443	+2,1	35,8
170 000	Kreis Wesel	100	-	1 948	+3,8	42,6	4 110	+5,1	15,0
170 004	Alpen	1	-	11	-	.	23	-	.
170 008	Dinslaken, Stadt	10	+11,1	157	+10,6	38,6	314	+7,9	17,2
170 012	Hamminkeln, Stadt	9	-10,0	97	-	36,0	251	-	21,4
170 016	Hünxe	3	-	27	-	.	78	-	.

1) Es werden nur die Gästezimmer der Betriebe der klassischen Hotellerie gezählt; ein Appartement oder eine Wohnung zählt dabei wie ein Gästezimmer; in Vorjahresmonat in % - 3) mittlere Auslastung = (belegte Zimmertage / angebotene Zimmertage) * 100 - 4) mittlere Auslastung = (Übernachtungen / angebo

gungsstätten nach Verwaltungsbezirken

2004

Ankünfte				Übernachtungen				Mittlere Aufenthaltsdauer ⁵⁾		Amtliche Schlüsselnummer
aller Gäste	Veränderung ²⁾	ausländischer Gäste	Veränderung ²⁾	aller Gäste	Veränderung ²⁾	ausländischer Gäste	Veränderung ²⁾	aller Gäste	ausländischer Gäste	
137 373	+13,7	54 121	+17,4	241 519	+15,9	110 200	+24,5	1,8	2,0	111 000
15 953	+4,0	2 867	+43,7	31 108	+6,5	6 789	+28,0	1,9	2,4	112 000
41 244	+3,5	6 817	+2,0	92 543	+3,0	14 261	+0,4	2,2	2,1	113 000
11 217	+8,5	2 966	+21,8	22 301	+12,7	7 140	+31,4	2,0	2,4	114 000
9 985	+2,4	2 107	-2,4	19 142	-	5 066	-9,5	1,9	2,4	116 000
8 044	+3,8	972	+22,7	15 163	+9,1	2 402	+22,6	1,9	2,5	117 000
11 618	-0,5	1 244	-1,0	18 229	+3,2	2 312	+8,2	1,6	1,9	119 000
6 370	+14,5	1 270	+8,5	10 409	+18,6	2 156	+6,1	1,6	1,7	120 000
5 270	+5,0	1 037	+26,9	11 766	+0,3	3 040	+8,3	2,2	2,9	122 000
14 605	+7,4	2 102	+21,5	31 099	+10,3	4 402	+17,1	2,1	2,1	124 000
27 138	+6,2	3 130	+0,6	51 446	+15,2	5 625	-4,0	1,9	1,8	154 000
.	154 004
887	-19,7	218	-38,1	1 422	-25,5	327	-36,9	1,6	1,5	154 008
1 981	+16,1	91	-12,5	7 627	+130,8	172	-28,0	3,9	1,9	154 012
1 457	-9,2	80	-20,8	2 241	-8,8	110	-19,7	1,5	1,4	154 016
.	154 020
.	154 024
1 273	-26,1	75	+33,9	2 363	+30,6	130	+100,0	1,9	1,7	154 028
3 565	+77,7	261	+180,6	5 157	+43,8	373	+200,8	1,4	1,4	154 032
6 034	+11,7	911	+12,9	10 202	+10,4	1 763	-0,5	1,7	1,9	154 036
.	154 040
812	+33,6	24	-66,2	1 269	+22,1	51	-75,4	1,6	2,1	154 044
709	+21,0	13	-7,1	1 177	-0,7	38	-7,3	1,7	2,9	154 048
1 564	+12,4	84	+21,7	2 664	+21,8	137	+5,4	1,7	1,6	154 052
.	154 056
263	+12,4	30	+50,0	375	+21,4	83	+207,4	1,4	2,8	154 060
.	154 064
41 070	+9,9	9 635	+24,0	79 970	+9,1	21 123	+24,1	1,9	2,2	158 000
2 002	+5,2	482	+15,3	4 036	+17,2	1 091	+20,0	2,0	2,3	158 004
2 084	+18,1	413	+50,2	6 554	+5,9	869	+26,7	3,1	2,1	158 008
1 460	+30,4	205	+33,1	2 310	+13,2	408	-1,9	1,6	2,0	158 012
5 574	+13,4	728	+10,1	11 482	+6,3	1 593	+7,7	2,1	2,2	158 016
2 375	+18,5	255	+17,0	3 866	+14,0	778	+36,7	1,6	3,1	158 020
5 346	-2,0	894	+42,6	9 962	+11,5	1 817	+38,9	1,9	2,0	158 024
2 727	+5,9	1 389	+5,6	5 284	+6,6	2 597	+4,6	1,9	1,9	158 026
16 096	+13,1	4 832	+33,3	31 268	+11,3	11 210	+33,3	1,9	2,3	158 028
3 237	+1,6	430	-6,3	4 935	+1,1	741	+2,5	1,5	1,7	158 032
169	-22,8	7	-65,0	273	-52,4	19	-53,7	1,6	2,7	158 036
32 261	+16,6	7 994	+43,0	62 073	+13,8	17 505	+39,4	1,9	2,2	162 000
4 129	+56,8	1 078	+207,1	7 707	+47,3	1 933	+148,8	1,9	1,8	162 004
1 561	-0,3	425	+7,9	3 512	-7,4	1 149	-6,9	2,2	2,7	162 008
.	162 012
3 741	+26,5	821	+37,8	7 015	+22,3	1 954	+32,9	1,9	2,4	162 016
.	162 020
3 000	+15,5	570	+22,1	5 560	+23,6	1 298	+25,2	1,9	2,3	162 022
18 890	+9,8	4 948	+31,9	36 192	+7,8	10 873	+36,5	1,9	2,2	162 024
375	+19,4	24	+140,0	990	+21,6	62	+181,8	2,6	2,6	162 028
10 878	-15,6	913	+16,0	22 342	-9,9	2 108	+8,7	2,1	2,3	166 000
1 571	+41,3	82	+485,7	2 785	+23,8	159	+467,9	1,8	1,9	166 004
.	166 008
382	-35,7	57	-33,7	867	-31,1	147	-58,2	2,3	2,6	166 012
4 372	-12,8	209	+6,6	8 483	-11,4	435	-0,9	1,9	2,1	166 016
208	-28,3	16	+77,8	479	-28,1	33	+175,0	2,3	2,1	166 020
.	166 024
378	+74,2	18	+50,0	664	+65,6	33	+106,3	1,8	1,8	166 028
1 222	-7,0	170	+8,3	2 118	-1,2	359	+2,3	1,7	2,1	166 032
1 585	-0,6	168	-17,6	4 754	+13,6	623	+30,3	3,0	3,7	166 036
20 649	+12,1	3 773	+77,8	35 523	+9,2	6 533	+67,2	1,7	1,7	170 000
.	170 004
1 265	-0,5	121	+21,0	2 546	+1,2	256	+20,8	2,0	2,1	170 008
1 084	+12,3	32	-17,9	1 808	+18,7	212	+341,7	1,7	6,6	170 012
.	170 016

den Tabellen 2.2 und 2.3 wird hier bei der Betriebsart „Campingplätze“ die Anzahl der Stellplätze angegeben. – 2) Veränderung gegenüber dem tene Bettentage) * 100 – 5) mittlere Aufenthaltsdauer (in Tagen) = Übernachtungen / Ankünfte Appartement

Noch: 2.1 Kapazität und Leistung der Beherber

November

Amtliche Schlüsselnummer	Verwaltungsbezirk	Betriebe		Gästezimmer ¹⁾			Betten		
		geöffnete	Veränderung ²⁾	angebotene	Veränderung ²⁾	mittlere Auslastung ³⁾	angebotene	Veränderung ²⁾	mittlere Auslastung ⁴⁾
	Noch: Kreis Wesel								
170 020	Kamp-Lintfort, Stadt	9	-	148	-7,5	44,7	259	-6,2	32,0
170 024	Moers, Stadt	15	-	405	-0,2	53,1	770	+0,8	41,6
170 028	Neukirchen-Vluyn, Stadt	4	+33,3	85	+129,7	71,6	155	+162,7	40,7
170 032	Rheinberg, Stadt	5	-	62	-	20,3	98	-	19,3
170 036	Schermbek	11	-	228	-7,3	34,6	571	-	24,4
170 040	Sonsbeck	5	-	10	-	33,0	110	-	12,7
170 044	Voerde (Niederrhein), Stadt	4	-	90	-10,0	55,6	171	-	32,1
170 048	Wesel, Stadt	14	-	434	+4,1	40,7	907	+3,5	5,8
170 052	Xanten, Stadt	10	-9,1	194	+19,8	29,1	403	+17,2	19,2
100 000	Reg.-Bez. Düsseldorf	985	-0,5	31 603	+1,4	52,5	61 101	+0,8	37,1
	Kreisfreie Städte								
313 000	Aachen	61	+10,9	1 909	+10,0	55,2	4 293	+7,6	46,1
314 000	Bonn	89	-1,1	3 595	-0,4	57,6	7 261	+4,0	41,5
315 000	Köln	254	+1,6	13 706	+4,5	60,7	24 344	+4,0	46,3
316 000	Leverkusen	22	-8,3	908	-1,8	54,1	1 558	-1,1	39,7
354 000	Kreis Aachen	111	+1,8	1 466	+1,8	32,2	4 113	+4,6	27,1
354 004	Alsdorf, Stadt	2	-	50	-	.	85	-	.
354 008	Baesweiler, Stadt	2	-	17	-	.	58	-	.
354 012	Eschweiler, Stadt	10	-9,1	161	-6,9	39,4	252	-6,7	34,3
354 016	Herzogenrath, Stadt	5	-	47	-	45,2	135	-	43,1
354 020	Monschau, Stadt	36	-	393	+1,6	31,5	1 372	+9,5	24,8
354 024	Roetgen	6	+20,0	38	+11,8	45,1	103	+18,4	14,7
354 028	Simmerath	35	+2,9	401	-	30,7	1 509	+1,4	30,4
354 032	Stolberg (Rhld.), Stadt	9	-10,0	238	-2,1	28,4	387	-1,8	22,6
354 036	Würselen, Stadt	6	+50,0	121	+37,5	28,3	212	+30,9	21,3
358 000	Kreis Düren	81	-3,6	887	-6,2	35,3	2 268	-3,7	14,1
358 004	Aldenhoven	1	-	8	-	.	15	-	.
358 008	Düren, Stadt	14	+7,7	296	+0,3	47,3	494	+1,0	34,2
358 012	Heimbach, Stadt	24	-7,7	156	-11,4	10,5	504	-6,1	2,8
358 016	Hürtgenwald	9	-	151	-0,7	49,4	331	-0,3	19,0
358 020	Inden	2	-	23	-	.	44	-	.
358 024	Jülich, Stadt	5	-16,7	88	-26,7	46,3	139	-24,5	38,2
358 028	Kreuzau	3	-25,0	18	+28,6	25,2	101	-22,9	28,6
358 032	Langerwehe	1	-	5	-	-	10	-	-
358 036	Linnich, Stadt	2	+100,0	20	+66,7	.	29	+81,3	.
358 040	Merzenich	-	-	-	-	-	-	-	-
358 044	Nideggen, Stadt	16	-5,9	96	-16,5	20,1	534	+0,6	10,5
358 048	Niederzier	3	-	26	-	21,4	47	-	14,7
358 052	Nörvenich	-	-	-	-	-	-	-	-
358 056	Titz	-	-	-	-	-	-	-	-
358 060	Vettweiß	1	-	-	-	.	20	-	.
362 000	Rhein-Erft-Kreis	105	+1,9	2 136	+7,3	40,7	4 965	+12,2	34,7
362 004	Bedburg, Stadt	2	-	56	-	.	88	-3,3	.
362 008	Bergheim, Stadt	16	-	206	+0,5	24,2	369	-0,5	17,0
362 012	Brühl, Stadt	15	+15,4	521	+61,8	38,7	1 333	+98,4	19,0
362 016	Elsdorf	4	-	51	+24,4	.	89	+29,0	.
362 020	Erfstadt, Stadt	10	-	69	+1,5	14,0	237	+0,4	12,6
362 024	Frechen, Stadt	15	-6,3	352	-17,9	47,5	624	-19,7	42,0
362 028	Hürth, Stadt	15	+7,1	387	+5,7	58,4	1 300	+1,1	64,8
362 032	Kerpen, Stadt	9	-	142	-3,4	47,3	259	+0,4	34,2
362 036	Pulheim, Stadt	11	-	239	-0,8	32,2	378	-0,3	25,1
362 040	Wesseling, Stadt	8	-	113	-1,7	32,6	288	+0,3	39,4
366 000	Kreis Euskirchen	156	+6,8	1 120	+4,0	19,7	6 606	+1,1	20,6
366 004	Bad Münstereifel, Stadt	33	+3,1	293	+3,5	16,8	1 212	+2,0	17,7
366 008	Blankenheim	17	+13,3	125	+14,7	14,4	631	+7,5	16,7
366 012	Dahlem	8	-11,1	42	-14,3	7,9	903	+0,4	14,3
366 016	Euskirchen, Stadt	13	-	154	+3,4	27,4	393	+1,0	36,9
366 020	Hellenthal	19	+18,8	63	-23,2	18,0	604	+7,5	14,6
366 024	Kall	15	+7,1	80	+19,4	18,4	479	+3,7	19,1
366 028	Mechernich, Stadt	15	+15,4	120	+7,1	23,8	355	+12,7	16,7
366 032	Nettersheim	10	+42,9	47	+147,4	19,4	689	-11,7	49,8

Anmerkungen siehe Seite 10.

gungsstätten nach Verwaltungsbezirken

2004

Ankünfte				Übernachtungen				Mittlere Aufenthaltsdauer ⁵⁾		Amtliche Schlüsselnummer
aller Gäste	Veränderung ²⁾	ausländischer Gäste	Veränderung ²⁾	aller Gäste	Veränderung ²⁾	ausländischer Gäste	Veränderung ²⁾	aller Gäste	ausländischer Gäste	
1 075	+4,6	254	+36,6	2 489	-0,3	692	+73,0	2,3	2,7	170 020
6 342	+29,6	2 002	+200,1	9 599	+13,8	2 643	+120,1	1,5	1,3	170 024
1 042	+238,3	110	+450,0	1 894	+262,1	317	x	1,8	2,9	170 028
392	+161,3	114	+375,0	567	+92,9	172	+282,2	1,4	1,5	170 032
2 534	-4,0	341	-19,2	4 351	-0,3	700	+13,6	1,7	2,1	170 036
298	-20,1	38	+442,9	873	-23,4	79	x	2,9	2,1	170 040
695	+43,0	79	+203,8	1 645	+50,5	203	+395,1	2,4	2,6	170 044
3 874	-14,8	315	-6,8	6 764	-9,7	683	-13,2	1,7	2,2	170 048
1 570	+13,9	249	+27,7	2 429	+12,4	434	+17,0	1,5	1,7	170 052
393 675	+8,8	100 948	+19,4	744 633	+10,1	210 662	+21,7	1,9	2,1	100 000
29 131	+7,9	6 796	-1,2	60 901	+4,9	12 574	-3,6	2,1	1,9	313 000
53 070	+14,9	6 765	+6,0	94 011	+10,4	15 989	+10,5	1,8	2,4	314 000
210 409	+13,7	60 708	+30,4	357 149	+11,4	117 157	+23,5	1,7	1,9	315 000
11 077	+10,5	2 735	-8,7	18 511	+13,5	5 258	+5,2	1,7	1,9	316 000
14 035	+0,2	2 807	+5,9	36 272	+2,9	6 776	+9,6	2,6	2,4	354 000
.	354 004
.	354 008
990	-15,0	99	-15,4	2 590	+11,9	551	+102,6	2,6	5,6	354 012
721	-17,0	83	+232,0	1 745	+5,8	388	+340,9	2,4	4,7	354 016
4 476	-0,3	1 428	+31,5	10 197	-2,2	3 061	+42,0	2,3	2,1	354 020
595	+28,2	49	+48,5	906	+1,8	65	+27,5	1,5	1,3	354 024
4 467	+0,9	817	-19,2	15 964	+3,7	2 044	-28,3	3,6	2,5	354 028
1 329	-10,3	250	-11,3	2 624	-5,1	491	-15,5	2,0	2,0	354 032
812	+38,1	57	-21,9	1 354	+28,6	137	+2,2	1,7	2,4	354 036
8 089	-7,5	1 222	+32,0	15 469	-9,1	2 632	-4,5	1,9	2,2	358 000
.	358 004
2 881	-9,1	398	+31,8	5 068	-16,6	1 007	-31,1	1,8	2,5	358 008
475	-25,9	93	+210,0	1 089	-19,3	156	+143,8	2,3	1,7	358 012
1 757	-5,4	331	-9,6	3 456	+3,6	675	-4,0	2,0	2,0	358 016
.	358 020
738	-1,7	121	-3,2	1 591	-6,5	302	+27,4	2,2	2,5	358 024
315	-7,4	-	-	565	-29,3	-	-	1,8	-	358 028
-	-	-	-	-	-	-	-	-	-	358 032
.	358 036
.	358 040
1 453	-2,6	260	+157,4	2 857	+0,2	419	+44,5	2,0	1,6	358 044
91	-22,2	-	-	207	-20,7	-	-	2,3	-	358 048
-	-	-	-	-	-	-	-	-	-	358 052
-	-	-	-	-	-	-	-	-	-	358 056
.	358 060
26 272	+13,0	6 423	+13,8	55 418	+12,4	14 698	+22,1	2,1	2,3	362 000
.	362 004
857	-10,9	69	-16,9	1 885	-3,4	169	-7,1	2,2	2,4	362 008
5 145	+76,6	1 584	+204,0	8 247	+40,4	2 371	+125,0	1,6	1,5	362 012
.	362 016
755	-9,5	72	-2,7	1 799	-14,7	157	-23,4	2,4	2,2	362 020
3 784	+7,2	459	-36,0	7 849	+5,9	749	-43,8	2,1	1,6	362 024
9 869	+5,6	3 788	+1,4	25 285	+19,2	10 341	+24,5	2,6	2,7	362 028
1 371	-2,0	162	+2,5	2 659	+20,5	354	+20,4	1,9	2,2	362 032
1 491	-13,9	155	-9,4	2 847	-17,6	318	-13,6	1,9	2,1	362 036
2 031	+18,4	18	-40,0	3 407	-14,4	46	-38,7	1,7	2,6	362 040
17 002	+1,5	1 035	+37,6	47 957	-4,8	2 863	+35,0	2,8	2,8	366 000
2 885	-11,3	95	-12,8	6 165	-16,5	170	-15,4	2,1	1,8	366 004
2 606	+3,5	107	+84,5	5 295	-4,8	243	+211,5	2,0	2,3	366 008
2 105	+37,2	2	-90,0	4 508	-10,5	2	-92,6	2,1	1,0	366 012
1 782	+16,5	170	+80,9	4 347	+28,6	375	-21,9	2,4	2,2	366 016
1 838	-6,4	93	+66,1	4 489	-11,6	172	+95,5	2,4	1,8	366 020
1 142	-9,9	31	+93,8	2 719	-17,4	81	+161,3	2,4	2,6	366 024
862	+20,7	35	+2,9	1 730	-12,0	74	+60,9	2,0	2,1	366 028
1 552	-3,0	8	x	10 266	-0,1	152	+204,0	6,6	19,0	366 032

Noch: 2.1 Kapazität und Leistung der Beherber

November

Amtliche Schlüsselnummer	Verwaltungsbezirk	Betriebe		Gästezimmer ¹⁾			Betten		
		geöffnete	Veränderung ²⁾	angebotene	Veränderung ²⁾	mittlere Auslastung ³⁾	angebotene	Veränderung ²⁾	mittlere Auslastung ⁴⁾
	Noch: Kreis Euskirchen								
366 036	Schleiden, Stadt	18	-5,3	145	-6,5	25,0	1 153	-1,2	16,3
366 040	Weilerswist	3	-	23	-	13,8	53	+3,9	13,7
366 044	Zülpich, Stadt	5	-	28	-3,4	13,2	134	+2,3	36,5
370 000	Kreis Heinsberg	46	-4,2	672	+0,6	39,9	1 357	-0,4	28,4
370 004	Erkelenz, Stadt	8	+14,3	100	+6,4	44,0	214	+5,9	36,6
370 008	Gangelt	1	-	5	-	.	9	-	.
370 012	Geilenkirchen, Stadt	5	-	98	-	36,3	199	-	23,6
370 016	Heinsberg, Stadt	4	-	63	+31,3	.	98	+18,1	.
370 020	Hückelhoven, Stadt	4	-20,0	89	-15,2	33,1	145	-19,0	27,2
370 024	Selkant	-	-100,0	-	-	-	-	-	-
370 028	Übach-Palenberg, Stadt	4	+33,3	64	+48,8	30,6	152	+31,0	28,3
370 032	Waldfeucht	1	-	9	-10,0	.	18	-	.
370 036	Wassenberg, Stadt	9	-10,0	95	-13,6	38,7	154	-11,0	18,5
370 040	Wegberg, Stadt	10	-9,1	149	-3,9	56,4	368	-4,2	36,0
374 000	Oberbergischer Kreis	137	+0,7	1 475	+0,3	32,9	6 621	+2,3	33,6
374 004	Bergneustadt, Stadt	10	-	44	+18,9	25,0	438	-14,1	18,1
374 008	Engelskirchen	9	-	114	-0,9	48,8	430	+10,3	72,0
374 012	Gummersbach, Stadt	20	-9,1	368	-3,2	31,4	984	-1,1	26,3
374 016	Hückeswagen, Stadt	6	-	41	-	30,8	202	-1,0	20,4
374 020	Lindlar	13	-	100	-6,5	18,8	479	+8,1	21,5
374 024	Marienheide	9	-	74	-3,9	25,2	536	+0,2	23,3
374 028	Morsbach	3	-	47	-	12,1	250	-	16,3
374 032	Nümbrecht	12	-	235	+1,3	45,0	1 011	+0,7	53,0
374 036	Radevormwald, Stadt	9	+12,5	47	+38,2	27,0	553	+5,7	48,5
374 040	Reichshof	18	-	130	+1,6	34,4	708	-2,9	44,0
374 044	Waldbrohl, Stadt	5	-	15	-	14,0	229	-	27,6
374 048	Wiehl, Stadt	11	+10,0	157	-1,3	26,4	470	+44,2	23,3
374 052	Wipperfürth, Stadt	12	+9,1	103	+4,0	40,1	331	-1,8	19,6
378 000	Rhein.-Berg.-Kreis	81	-	1 148	-3,1	33,7	3 548	-2,3	33,6
378 004	Bergisch Gladbach, Stadt	24	-	490	+0,4	40,5	1 371	+0,2	36,2
378 008	Burscheid, Stadt	5	-	108	-	36,1	150	-	33,3
378 012	Kürten	10	-	101	-	20,2	227	+0,9	20,6
378 016	Leichlingen (Rhld.), Stadt	11	-	85	-1,2	26,4	482	-	43,8
378 020	Odenthal	6	+20,0	88	+15,8	46,3	228	+11,2	23,9
378 024	Overath, Stadt	10	-9,1	114	-30,5	17,1	251	-31,6	16,9
378 028	Rösrath, Stadt	4	-	31	-	15,4	252	+0,8	31,8
378 032	Wermelskirchen, Stadt	11	-	131	-	31,6	587	+0,2	34,8
382 000	Rhein-Sieg-Kreis	185	-2,1	3 870	+2,4	39,9	8 939	-2,9	33,7
382 004	Alfter	3	-	58	-	23,3	105	-	15,7
382 008	Bad Honnef, Stadt	16	-15,8	407	-	49,5	1 072	-24,4	41,1
382 012	Bornheim, Stadt	14	-	185	-1,1	29,7	402	-2,4	24,2
382 016	Eitorf	6	-	157	-	.	282	-	.
382 020	Hennef (Sieg), Stadt	16	-	328	+1,2	35,3	1 163	-6,3	43,3
382 024	Königswinter, Stadt	35	+2,9	728	+3,7	39,8	1 952	+4,1	36,8
382 028	Lohmar, Stadt	13	-13,3	177	-2,2	35,2	308	-2,8	16,9
382 032	Meckenheim, Stadt	4	-	77	-1,3	57,1	174	-0,6	33,7
382 036	Much	5	-	169	+26,1	.	351	+15,1	.
382 040	Neunkirchen-Seelscheid	2	-	27	+3,8	.	48	-	.
382 044	Niederkassel, Stadt	7	-	119	-0,8	42,5	202	-1,5	33,5
382 048	Rheinbach, Stadt	6	-	90	-	29,1	167	-	21,1
382 052	Ruppichteroth	3	-25,0	90	-9,1	24,6	240	-5,9	24,0
382 056	Sankt Augustin, Stadt	5	-16,7	143	-4,7	47,9	243	-5,4	40,3
382 060	Siegburg, Stadt	16	+14,3	378	+14,5	34,2	658	+15,8	28,4
382 064	Swisttal	3	-	56	-	24,2	97	-	19,0
382 068	Troisdorf, Stadt	11	-	416	-	47,2	656	-	40,8
382 072	Wachtberg	5	-	151	+2,7	38,6	266	-	28,6
382 076	Windeck	15	-	114	-3,4	15,1	553	-1,1	17,3
300 000	Reg.-Bez. Köln	1 328	+1,0	32 892	+3,0	50,2	75 873	+2,7	36,6
	Kreisfreie Städte								
512 000	Bottrop	14	-	294	-1,7	43,6	547	-0,9	31,5
513 000	Gelsenkirchen	22	+46,7	782	+28,8	55,2	1 653	+69,9	42,5
515 000	Münster	84	-	2 323	-0,5	55,9	7 089	-0,6	41,6

Anmerkungen siehe Seite 10.

gungsstätten nach Verwaltungsbezirken

2004

Ankünfte				Übernachtungen				Mittlere Aufenthaltsdauer ⁵⁾		Amtliche Schlüsselnummer
aller Gäste	Veränderung ²⁾	ausländischer Gäste	Veränderung ²⁾	aller Gäste	Veränderung ²⁾	ausländischer Gäste	Veränderung ²⁾	aller Gäste	ausländischer Gäste	
1 930	-3,4	451	+39,6	6 752	+9,3	1 472	+44,6	3,5	3,3	366 036
83	-1,2	6	+50,0	218	+26,0	17	+325,0	2,6	2,8	366 040
217	-24,7	37	-2,6	1 468	-28,0	105	+8,2	6,8	2,8	366 044
5 853	+12,9	1 049	+24,4	12 337	+1,7	3 005	-	2,1	2,9	370 000
1 058	+23,0	185	+15,6	2 350	-4,4	593	+43,2	2,2	3,2	370 004
.	370 008
607	-14,0	195	-33,0	1 407	-35,5	493	-60,0	2,3	2,5	370 012
.	370 016
474	+10,2	194	+106,4	1 182	-12,0	736	+64,3	2,5	3,8	370 020
-	-	-	-	-	-	-	-	-	-	370 024
732	+99,5	103	x	1 290	+110,8	113	x	1,8	1,1	370 028
.	370 032
823	-0,6	36	-29,4	1 357	-5,6	104	-23,0	1,6	2,9	370 036
1 767	+17,2	274	+67,1	3 979	+23,7	799	+38,7	2,3	2,9	370 040
24 124	+1,6	1 350	+0,4	72 062	-0,1	3 398	+23,6	3,0	2,5	374 000
1 047	-26,7	20	-88,7	3 899	-13,9	21	-92,7	3,7	1,1	374 004
1 323	+23,9	29	-42,0	9 144	+16,2	41	-42,3	6,9	1,4	374 008
3 909	-1,4	661	-3,6	7 709	-1,5	1 590	+3,6	2,0	2,4	374 012
1 074	+1,5	57	+3,6	2 060	+18,7	140	+28,4	1,9	2,5	374 016
1 462	-9,6	43	+79,2	3 677	-18,4	134	+179,2	2,5	3,1	374 020
2 062	-3,8	135	+22,7	3 739	+2,4	369	+38,2	1,8	2,7	374 024
695	-3,9	-	-	1 172	-21,4	-	-	1,7	-	374 028
4 437	-7,9	89	+111,9	16 084	-5,8	251	+158,8	3,6	2,8	374 032
3 350	+31,0	45	+18,4	8 047	+18,4	104	+82,5	2,4	2,3	374 036
1 442	+4,9	51	+155,0	8 863	-14,1	84	+44,8	6,1	1,6	374 040
648	+9,8	-	-	1 894	-16,0	-	-	2,9	-	374 044
1 866	+37,8	158	+51,9	3 834	+79,2	319	+111,3	2,1	2,0	374 048
809	-22,9	62	+59,0	1 940	+1,1	345	+414,9	2,4	5,6	374 052
17 333	+7,6	1 543	-9,0	36 516	-1,2	3 115	+0,1	2,1	2,0	378 000
8 110	+3,5	771	-31,4	14 884	-5,9	1 520	-19,4	1,8	2,0	378 004
876	+16,2	322	+22,4	1 498	+9,7	564	+22,6	1,7	1,8	378 008
505	+8,8	34	-	1 495	+8,2	71	-22,8	3,0	2,1	378 012
876	+32,3	81	+92,9	7 288	+7,5	275	+45,5	8,3	3,4	378 016
1 008	+26,0	92	+22,7	1 539	+29,2	154	+25,2	1,5	1,7	378 020
598	-8,4	76	+181,5	1 273	-28,9	165	+205,6	2,1	2,2	378 024
1 623	+16,9	37	+42,3	2 404	-1,6	65	+3,2	1,5	1,8	378 028
3 737	+5,2	130	+25,0	6 135	-1,2	301	+22,9	1,6	2,3	378 032
47 328	+9,6	4 597	+7,8	93 171	+1,3	9 249	+2,7	2,0	2,0	382 000
245	-15,2	27	+58,8	494	-34,3	42	+23,5	2,0	1,6	382 004
8 289	-12,8	578	-9,4	14 145	-22,9	1 049	-21,2	1,7	1,8	382 008
1 241	-32,4	52	-59,7	2 917	-35,9	337	-46,8	2,4	6,5	382 012
.	382 016
4 968	+22,1	365	+89,1	15 108	-0,2	798	+102,5	3,0	2,2	382 020
10 936	+23,0	980	+21,1	22 499	+16,2	2 104	+14,2	2,1	2,1	382 024
1 455	+14,2	117	-10,7	2 166	+10,6	180	-18,9	1,5	1,5	382 028
999	+19,9	276	+49,2	1 761	+22,9	484	+52,7	1,8	1,8	382 032
.	382 036
.	382 040
1 261	+47,1	86	+22,9	2 028	+25,4	153	+51,5	1,6	1,8	382 044
504	-25,2	5	-68,8	1 055	-5,9	11	-47,6	2,1	2,2	382 048
971	+91,1	6	-62,5	1 731	+72,1	8	-68,0	1,8	1,3	382 052
1 873	+10,2	120	+11,1	2 940	+1,8	309	+43,7	1,6	2,6	382 056
3 210	+12,9	632	-3,2	5 607	+28,2	1 237	+15,9	1,7	2,0	382 060
411	-3,1	92	-8,9	552	-26,4	116	-24,2	1,3	1,3	382 064
4 874	+16,3	1 000	+1,6	8 028	+1,1	1 832	-13,8	1,6	1,8	382 068
1 202	+6,7	64	+20,8	2 285	-4,8	140	+8,5	1,9	2,2	382 072
1 205	+1,3	20	+233,3	2 850	+1,2	58	+163,6	2,4	2,9	382 076
463 723	+10,6	97 030	+19,9	899 774	+6,4	196 714	+16,9	1,9	2,0	300 000
2 399	+11,0	388	-8,5	5 162	+24,9	841	+6,7	2,2	2,2	512 000
11 139	+56,2	1 624	+69,3	24 118	+84,2	3 021	+42,7	2,2	1,9	513 000
42 573	+4,9	3 086	+12,5	93 025	-13,7	6 208	+19,9	2,2	2,0	515 000

Noch: 2.1 Kapazität und Leistung der Beherber

November

Amtliche Schlüsselnummer	Verwaltungsbezirk	Betriebe		Gästezimmer ¹⁾			Betten		
		geöffnete	Veränderung ²⁾	angebotene	Veränderung ²⁾	mittlere Auslastung ³⁾	angebotene	Veränderung ²⁾	mittlere Auslastung ⁴⁾
554 000	Kreis Borken	118	-1,7	2 050	-3,3	34,3	5 068	+0,3	25,0
554 004	Ahaus, Stadt	10	+11,1	244	+2,1	38,3	509	+3,7	25,7
554 008	Bocholt, Stadt	14	+7,7	233	+8,9	39,3	528	+6,5	31,7
554 012	Borken, Stadt	15	-6,3	185	-6,1	23,8	662	-5,3	29,9
554 016	Gescher, Stadt	5	+25,0	51	+21,4	.	108	+28,6	.
554 020	Gronau (Westf.), Stadt	13	+8,3	237	+2,2	45,7	540	+8,2	28,4
554 024	Heek	2	-	-	-	.	182	-	.
554 028	Heiden	3	-	55	-	41,3	124	-1,6	29,5
554 032	Isselburg, Stadt	5	-	68	-	36,0	121	-	23,3
554 036	Legden	6	-14,3	219	-27,7	36,9	607	+3,9	22,6
554 040	Raesfeld	6	-14,3	84	+10,5	18,2	209	-16,1	15,5
554 044	Reken	7	-12,5	105	-	15,9	317	-	14,8
554 048	Rhede, Stadt	4	-20,0	46	-11,5	43,8	82	-11,8	33,5
554 052	Schöppingen	5	-	78	-2,5	20,9	154	-4,3	13,0
554 056	Stadtlonn, Stadt	4	-	74	-2,6	21,3	137	-6,2	16,4
554 060	Südlohn	4	-	112	-	44,0	194	+1,6	32,3
554 064	Velen	7	-12,5	173	-4,9	40,9	368	-5,2	26,7
554 068	Vreden, Stadt	8	-	86	-	25,6	226	-	23,3
558 000	Kreis Coesfeld	84	-1,2	1 199	+1,9	30,2	2 802	+1,8	20,8
558 004	Ascheberg	8	-	199	+1,0	31,0	409	+2,0	19,2
558 008	Billerbeck, Stadt	7	-	175	+4,2	52,3	397	+1,5	47,0
558 012	Coesfeld, Stadt	9	-10,0	117	-	33,0	335	-	30,1
558 016	Dülmen, Stadt	15	-11,8	220	-8,3	30,2	506	-6,1	15,4
558 020	Havixbeck	7	-	66	-	26,0	182	-	15,2
558 024	Lüdinghausen, Stadt	8	-	81	-1,2	25,3	153	-	12,9
558 028	Nordkirchen	3	-	28	-	.	48	-	.
558 032	Nottuln	9	-	118	-	25,8	351	-	22,4
558 036	Olfen, Stadt	4	-	39	-	11,8	68	+3,0	11,1
558 040	Rosendahl	3	+50,0	59	+90,3	.	113	+91,5	.
558 044	Senden	11	+10,0	97	+6,6	21,2	240	+5,3	8,3
562 000	Kreis Recklinghausen	94	-8,7	1 838	-4,7	44,3	4 364	-5,3	31,8
562 004	Castrop-Rauxel, Stadt	5	-16,7	156	-11,9	42,6	267	-12,7	29,5
562 008	Datteln, Stadt	6	-14,3	130	-5,1	78,0	253	-4,9	50,5
562 012	Dorsten, Stadt	21	-	203	-	28,8	619	-4,5	19,7
562 014	Gladbeck, Stadt	4	-33,3	235	-6,7	.	453	-6,0	.
562 016	Haltern am See, Stadt	19	-13,6	217	-18,1	27,8	911	-7,8	23,5
562 020	Herten, Stadt	7	-	157	-1,3	40,7	254	-	36,4
562 024	Marl, Stadt	8	-20,0	187	-5,1	39,3	347	-17,4	36,5
562 028	Oer-Erkenschwick, Stadt	6	-14,3	112	-4,3	38,2	401	-2,7	39,3
562 032	Recklinghausen, Stadt	14	+7,7	388	+4,3	37,5	772	+3,2	31,6
562 036	Waltrop, Stadt	4	-	53	+6,0	.	87	+6,1	.
566 000	Kreis Steinfurt	170	-	1 887	-2,3	29,7	4 675	-1,9	16,8
566 004	Altenberge	3	+50,0	86	+7,5	25,7	102	+12,1	30,8
566 008	Emsdetten, Stadt	9	-	150	-	27,1	311	-	24,3
566 012	Greven, Stadt	11	-	168	-	26,3	348	-	15,0
566 016	Hörstel, Stadt	14	+7,7	143	+9,2	17,0	307	+6,6	14,0
566 020	Hopsten	4	-20,0	29	-37,0	.	126	-18,7	.
566 024	Horstmar, Stadt	5	-	40	-	20,2	89	-	17,2
566 028	Ibbenbüren, Stadt	13	-	189	+1,1	42,1	383	-1,5	24,5
566 032	Ladbergen	6	-	61	+7,0	33,9	124	+6,9	5,1
566 036	Laer	3	-	49	-	23,7	80	-	21,4
566 040	Lengerich, Stadt	5	-16,7	55	-24,7	37,3	83	-28,4	12,3
566 044	Lienen	11	-	55	+3,8	28,5	206	-	8,3
566 048	Lotte	-	-	-	-	-	-	-	-
566 052	Metelen	5	-16,7	29	-63,8	3,7	77	-42,1	6,6
566 056	Mettingen	6	-	87	-	52,8	194	+0,5	18,4
566 060	Neuenkirchen	4	-	51	-	29,2	119	-0,8	20,6
566 064	Nordwalde	3	-	19	-	.	123	-	.
566 068	Ochtrup, Stadt	2	-33,3	17	-54,1	.	29	-56,1	.
566 072	Recke	7	+16,7	49	+14,0	23,1	138	+7,8	18,5
566 076	Rheine, Stadt	21	+16,7	261	+20,3	36,0	576	+13,8	24,9
566 080	Saerbeck	5	-	65	-	34,1	194	-	38,4
566 084	Steinfurt, Stadt	9	-10,0	104	-	25,3	217	-10,7	16,9
566 088	Tecklenburg, Stadt	19	-5,0	144	-8,9	25,6	670	-2,0	13,5
566 092	Westerkappeln	1	-	-	-	.	15	-	.
566 096	Wettringen	4	-	36	-	12,1	164	-4,7	3,5

Anmerkungen siehe Seite 10.

gungsstätten nach Verwaltungsbezirken

2004

Ankünfte				Übernachtungen				Mittlere Aufenthaltsdauer ⁵⁾		Amtliche Schlüsselnummer
aller Gäste	Veränderung ²⁾	ausländischer Gäste	Veränderung ²⁾	aller Gäste	Veränderung ²⁾	ausländischer Gäste	Veränderung ²⁾	aller Gäste	ausländischer Gäste	
22 903	+11,5	1 941	+31,5	38 002	+10,3	3 928	+42,3	1,7	2,0	554 000
2 391	+54,7	478	+124,4	3 920	+62,2	721	+124,6	1,6	1,5	554 004
2 773	+17,6	231	+60,4	5 020	+14,8	580	+123,1	1,8	2,5	554 008
3 895	-7,6	146	-7,6	5 916	-15,7	220	-19,4	1,5	1,5	554 012
.	554 016
2 254	+2,2	342	+5,9	4 602	+18,7	750	+14,2	2,0	2,2	554 020
.	554 024
488	+183,7	20	+25,0	1 084	+124,9	59	+37,2	2,2	3,0	554 028
642	+10,7	103	+24,1	844	+7,5	168	+43,6	1,3	1,6	554 032
2 684	+9,9	85	-15,8	4 123	-1,7	255	+26,9	1,5	3,0	554 036
670	+10,4	45	+164,7	971	+38,5	76	+245,5	1,4	1,7	554 040
766	-1,0	61	+38,6	1 405	+25,8	112	+9,8	1,8	1,8	554 044
469	+73,7	14	+100,0	825	+71,5	59	+247,1	1,8	4,2	554 048
382	+34,0	15	+200,0	602	+24,1	56	+273,3	1,6	3,7	554 052
266	-6,7	4	-42,9	672	-8,9	6	-80,6	2,5	1,5	554 056
1 222	+11,9	159	+29,3	1 879	+9,8	225	+9,8	1,5	1,4	554 060
2 120	+22,5	147	-5,8	2 950	-3,0	424	+28,5	1,4	2,9	554 064
870	-8,1	72	+22,0	1 579	+8,1	188	+38,2	1,8	2,6	554 068
10 827	+7,9	586	+21,1	19 531	+6,1	1 241	+20,1	1,8	2,1	558 000
1 467	+6,0	58	+16,0	2 350	+10,3	86	+43,3	1,6	1,5	558 004
2 242	+15,6	132	+43,5	5 601	+9,3	494	+38,4	2,5	3,7	558 008
1 802	-18,1	89	+4,7	3 027	-20,6	188	+62,1	1,7	2,1	558 012
2 150	+42,1	57	+7,5	3 124	+30,5	72	-10,0	1,5	1,3	558 016
397	+15,1	126	+80,0	829	+4,4	201	+81,1	2,1	1,6	558 020
453	+1,3	22	-33,3	797	-2,0	40	-69,7	1,8	1,8	558 024
.	558 028
1 486	+6,8	54	+10,2	2 363	+23,7	79	-17,7	1,6	1,5	558 032
109	-5,2	11	+57,1	185	-11,5	32	+68,4	1,7	2,9	558 036
.	558 040
475	+37,3	9	+125,0	892	+24,2	16	+220,0	1,9	1,8	558 044
24 149	+1,0	3 284	+32,3	45 222	-2,9	5 839	+28,5	1,9	1,8	562 000
1 602	+16,4	55	-20,3	2 363	-12,7	98	-34,7	1,5	1,8	562 004
1 865	+9,2	37	-22,9	4 289	-1,0	87	-51,1	2,3	2,4	562 008
2 081	+4,5	478	+270,5	3 664	-1,9	669	+46,4	1,8	1,4	562 012
.	562 014
4 241	-13,1	158	+51,9	8 568	-18,0	281	+40,5	2,0	1,8	562 016
1 620	+14,9	202	+15,4	2 775	+11,9	400	+12,7	1,7	2,0	562 020
2 066	+23,1	216	+52,1	3 804	+31,3	480	+60,5	1,8	2,2	562 024
2 437	-2,9	113	-8,1	5 264	-2,6	279	+28,6	2,2	2,5	562 028
4 463	+6,7	1 120	+64,2	7 214	-6,6	2 080	+67,1	1,6	1,9	562 032
.	562 036
19 198	+2,8	1 713	+6,3	36 904	-4,7	3 290	+14,9	1,9	1,9	566 000
745	-16,9	3	x	943	-23,4	39	x	1,3	13,0	566 004
1 171	-5,5	37	+12,1	2 266	-15,3	72	-14,3	1,9	1,9	566 008
1 173	-2,4	54	+10,2	1 890	-13,1	92	+5,7	1,6	1,7	566 012
645	-46,2	165	-47,1	1 289	-37,8	202	-47,7	2,0	1,2	566 016
.	566 020
246	+41,4	8	-55,6	458	-4,2	8	-84,6	1,9	1,0	566 024
1 990	+1,5	176	+19,7	3 262	-12,5	309	+5,5	1,6	1,8	566 028
653	-6,8	108	-	747	-25,5	117	-25,5	1,1	1,1	566 032
166	-0,6	1	-85,7	514	+18,7	1	-95,0	3,1	1,0	566 036
338	-13,3	87	+97,7	750	-10,0	236	+177,6	2,2	2,7	566 040
277	+36,5	27	+8,0	1 033	-12,9	376	+97,9	3,7	13,9	566 044
.	566 048
52	-32,5	2	-60,0	153	-25,0	5	-68,8	2,9	2,5	566 052
1 058	+23,2	79	+119,4	1 734	+29,4	112	+77,8	1,6	1,4	566 056
476	+13,1	12	-7,7	734	+2,4	23	-11,5	1,5	1,9	566 060
.	566 064
.	566 068
398	+29,6	77	+185,2	764	+43,3	147	+116,2	1,9	1,9	566 072
2 944	+26,2	366	+2,5	4 299	+20,4	732	+19,4	1,5	2,0	566 076
1 127	+8,0	72	-37,4	2 235	+5,0	123	-6,1	2,0	1,7	566 080
534	-17,3	47	-9,6	1 097	-23,2	95	-22,1	2,1	2,0	566 084
2 839	+15,8	368	+68,0	9 133	+6,0	563	+48,2	3,2	1,5	566 088
.	566 092
137	-0,7	4	+300,0	283	-22,7	6	x	2,1	1,5	566 096

Noch: 2.1 Kapazität und Leistung der Beherber

November

Amtliche Schlüsselnummer	Verwaltungsbezirk	Betriebe		Gästezimmer ¹⁾			Betten		
		geöffnete	Veränderung ²⁾	angebotene	Veränderung ²⁾	mittlere Auslastung ³⁾	angebotene	Veränderung ²⁾	mittlere Auslastung ⁴⁾
570 000	Kreis Warendorf	79	+1,3	1 171	+3,2	37,2	2 307	+0,4	26,5
570 004	Ahlen, Stadt	10	-	127	-0,8	42,4	235	-0,8	29,8
570 008	Beckum, Stadt	7	-	123	-	28,0	200	-	25,1
570 012	Beelen	2	-	19	-	.	32	-	.
570 016	Drensteinfurt, Stadt	5	-	52	-	23,5	99	-	17,1
570 020	Ennigerloh, Stadt	4	-	63	-	42,5	97	+5,4	32,2
570 024	Everswinkel	5	-	73	+28,1	33,6	136	-	20,2
570 028	Oelde, Stadt	9	-	244	+2,1	38,6	406	-	28,2
570 032	Ostbevern	3	-	34	-	.	63	-	.
570 036	Sassenberg, Stadt	6	+20,0	40	-2,4	28,2	82	-	9,1
570 040	Sendenhorst, Stadt	4	+33,3	53	+29,3	37,4	102	+18,6	27,4
570 044	Telgte, Stadt	5	-16,7	99	-2,0	42,3	173	-	31,8
570 048	Wadersloh	4	+33,3	58	+13,7	39,7	108	+20,0	29,8
570 052	Warendorf, Stadt	15	-6,3	186	-	44,1	574	-4,5	32,6
500 000	Reg.-Bez. Münster	665	-0,6	11 544	+0,1	41,0	28 505	+1,3	28,8
711 000	Kreisfreie Stadt Bielefeld	62	+1,6	1 861	+2,3	53,6	3 799	-0,3	35,9
754 000	Kreis Gütersloh	99	-2,9	1 910	-0,1	39,4	3 444	-0,7	27,5
754 004	Borgholzhausen, Stadt	3	-	63	+1,6	.	80	-	.
754 008	Gütersloh, Stadt	19	-	480	+4,1	39,4	863	+3,6	31,1
754 012	Halle (Westf.), Stadt	10	-	207	-1,4	53,9	454	-2,6	36,7
754 016	Harsewinkel, Stadt	9	-	245	-	45,9	396	-	34,1
754 020	Herzebrock-Clarholz	3	-	49	-	23,7	73	-	21,1
754 024	Langenberg	2	-	26	-3,7	.	39	-4,9	.
754 028	Rheda-Wiedenbrück, Stadt	12	-	262	-0,4	54,5	474	-1,3	36,4
754 032	Rietberg, Stadt	6	-14,3	65	-8,5	33,8	162	-4,7	19,7
754 036	Schloß Holte-Stukenbrock, Stadt	10	-9,1	147	-4,5	35,6	272	-3,2	19,9
754 040	Steinhagen	4	-	71	+4,4	13,5	105	-4,5	12,2
754 044	Verl	8	-	120	+3,4	35,3	185	-0,5	27,3
754 048	Versmold, Stadt	6	-	111	-	24,2	199	-	9,0
754 052	Werther (Westf.), Stadt	7	-12,5	64	-13,5	22,1	142	-6,6	21,9
758 000	Kreis Herford	68	-2,9	909	+0,7	31,1	2 835	-2,3	29,3
758 004	Bünde, Stadt	7	-22,2	77	-22,2	29,0	207	-25,3	26,1
758 008	Enger, Stadt	1	-	12	-	.	19	-	.
758 012	Herford, Stadt	14	-6,7	315	+1,6	33,1	499	-1,2	20,9
758 016	Hiddenhausen	6	-	86	-	37,6	213	-	26,0
758 020	Kirchlengern	1	-	10	-	.	17	-	.
758 024	Löhne, Stadt	10	-	122	-1,6	29,6	548	-2,0	42,1
758 028	Rödinghausen	8	-	32	+6,7	22,2	244	+0,8	31,3
758 032	Spenge, Stadt	3	-25,0	30	-14,3	.	69	+3,0	.
758 036	Vlotho, Stadt	18	+12,5	225	+14,2	31,3	1 019	+1,7	29,6
762 000	Kreis Höxter	147	-6,4	1 862	-3,8	26,1	6 916	-6,2	36,7
762 004	Bad Driburg, Stadt	47	-11,3	714	-1,4	22,9	3 232	-2,9	61,0
762 008	Beverungen, Stadt	20	-	257	-10,1	23,7	614	-2,1	13,7
762 012	Borgentreich, Stadt	2	+100,0	8	-	.	28	+180,0	.
762 016	Brakel, Stadt	12	-7,7	120	-	34,8	454	-13,4	25,3
762 020	Höxter, Stadt	22	-15,4	384	-6,3	29,3	758	-20,6	14,4
762 024	Marienmünster, Stadt	11	-	52	+4,0	16,5	296	-5,1	10,7
762 028	Nieheim, Stadt	9	-18,2	110	-10,6	11,2	648	-7,4	20,9
762 032	Steinheim, Stadt	2	-	30	-28,6	.	55	-22,5	.
762 036	Warburg, Stadt	17	+6,3	119	+8,2	28,9	551	-4,7	27,5
762 040	Willebadessen, Stadt	5	+25,0	68	+9,7	49,8	280	+6,1	24,1
766 000	Kreis Lippe	274	-5,2	4 121	-2,6	25,5	12 061	-3,3	24,3
766 004	Augustdorf	1	x	8	.	.	15	x	.
766 008	Bad Salzuflen, Stadt	68	-11,7	1 497	-5,4	27,9	4 323	-3,2	42,3
766 012	Barntrup, Stadt	3	-	17	-5,6	.	32	-5,9	.
766 016	Blomberg, Stadt	8	-	97	+18,3	36,8	461	-13,2	14,6
766 020	Detmold, Stadt	22	+4,8	321	-0,3	42,9	919	-0,1	29,0
766 024	Dörentrup	7	-36,4	82	-43,1	9,8	192	-50,3	13,2
766 028	Extertal	13	-7,1	130	-5,8	24,8	909	-2,2	6,6
766 032	Horn-Bad Meinberg, Stadt	65	+3,2	1 006	+5,3	21,3	2 515	+4,1	23,9

Anmerkungen siehe Seite 10.

gungsstätten nach Verwaltungsbezirken

2004

Ankünfte				Übernachtungen				Mittlere Aufenthaltsdauer ⁵⁾		Amtliche Schlüsselnummer
aller Gäste	Veränderung ²⁾	ausländischer Gäste	Veränderung ²⁾	aller Gäste	Veränderung ²⁾	ausländischer Gäste	Veränderung ²⁾	aller Gäste	ausländischer Gäste	
9 665	+5,6	1 069	+2,9	18 955	-5,3	2 455	-14,5	2,0	2,3	570 000
1 188	+5,9	135	-37,2	2 099	-13,7	212	-55,4	1,8	1,6	570 004
884	-7,8	86	-4,4	1 503	+4,2	124	-12,7	1,7	1,4	570 008
.	570 012
212	+98,1	18	-45,5	494	+81,6	35	-65,0	2,3	1,9	570 016
477	+41,1	70	+55,6	897	+47,5	130	+83,1	1,9	1,9	570 020
161	-45,1	22	+29,4	512	-34,8	47	-35,6	3,2	2,1	570 024
1 817	+13,2	303	-9,0	3 432	-28,8	651	-42,2	1,9	2,1	570 028
.	570 032
285	+19,2	-	-100,0	590	+30,0	-	-100,0	2,1	-	570 036
401	-14,1	51	+34,2	837	-4,6	288	+26,3	2,1	5,6	570 040
826	+18,5	73	+78,0	1 652	+25,8	130	+80,6	2,0	1,8	570 044
392	+24,4	19	+216,7	964	+71,5	20	+100,0	2,5	1,1	570 048
2 835	+0,7	283	+36,1	5 616	-8,4	757	+54,5	2,0	2,7	570 052
142 853	+8,1	13 691	+22,0	280 919	-0,8	26 823	+21,1	2,0	2,0	500 000
25 345	+6,4	3 215	+2,2	43 958	+6,7	7 655	+9,7	1,7	2,4	711 000
18 137	+6,6	1 901	-13,2	30 119	+3,7	3 925	-17,1	1,7	2,1	754 000
.	754 004
4 418	+4,1	599	-8,7	8 051	+7,3	1 357	-7,7	1,8	2,3	754 008
2 856	+39,2	87	-21,6	4 995	+30,5	184	-20,7	1,7	2,1	754 012
2 637	-11,1	479	-22,0	4 049	-11,2	1 086	-8,0	1,5	2,3	754 016
273	+8,3	50	+47,1	463	+8,7	89	+34,8	1,7	1,8	754 020
.	754 024
3 678	+14,8	275	-4,5	5 180	+10,1	434	-25,4	1,4	1,6	754 028
567	-8,7	20	+5,3	955	-12,0	39	+56,0	1,7	2,0	754 032
1 072	+5,9	86	-5,5	1 893	+6,0	153	-15,5	1,8	1,8	754 036
255	-6,3	15	+150,0	383	-6,4	23	+187,5	1,5	1,5	754 040
909	+1,2	171	-15,8	1 513	-3,8	308	-32,3	1,7	1,8	754 044
569	-16,7	36	-60,9	970	-38,4	87	-77,3	1,7	2,4	754 048
390	+7,4	26	-36,6	934	+8,9	72	-2,7	2,4	2,8	754 052
8 847	+2,7	886	-2,0	31 493	+5,1	2 137	+21,9	3,6	2,4	758 000
620	-12,2	78	-33,9	1 620	-41,7	95	-22,1	2,6	1,2	758 004
.	758 008
2 282	-0,3	346	-12,2	3 983	+4,9	613	-8,2	1,7	1,8	758 012
848	+46,7	82	-32,8	1 663	+48,6	131	-38,2	2,0	1,6	758 016
.	758 020
1 254	+21,3	63	-1,6	6 926	+23,5	222	+47,0	5,5	3,5	758 024
878	-11,2	3	x	2 289	-11,5	9	x	2,6	3,0	758 028
.	758 032
2 705	-4,4	302	+48,0	14 524	+5,7	1 045	+75,3	5,4	3,5	758 036
16 763	-0,9	631	-16,2	83 890	-5,5	1 873	-39,3	5,0	3,0	762 000
4 710	-3,9	97	+70,2	58 496	-2,6	448	+50,8	12,4	4,6	762 004
1 438	-6,7	35	+25,0	3 355	-6,9	73	-5,2	2,3	2,1	762 008
.	762 012
1 679	-3,1	10	-83,3	3 918	-20,1	20	-89,6	2,3	2,0	762 016
2 901	+7,0	198	-7,9	4 558	-4,4	383	+2,4	1,6	1,9	762 020
312	-11,4	28	-53,3	828	-39,2	96	-77,9	2,7	3,4	762 024
1 486	+19,5	26	-55,9	4 041	-13,4	376	-63,9	2,7	14,5	762 028
.	762 032
3 067	-11,8	140	-6,0	6 375	-10,4	235	-21,9	2,1	1,7	762 036
996	+45,8	85	-22,7	2 022	+39,4	216	-13,6	2,0	2,5	762 040
25 677	+7,6	1 881	+6,5	101 616	-6,5	4 349	-9,1	4,0	2,3	766 000
8 415	+9,8	487	+6,1	51 854	-13,6	793	-8,0	6,2	1,6	766 004
.	766 008
.	766 012
1 117	-4,9	28	-52,5	2 015	+2,4	113	-42,1	1,8	4,0	766 016
4 671	+4,1	511	+19,4	8 240	-3,1	813	-2,8	1,8	1,6	766 020
306	-24,3	2	-33,3	761	-18,9	4	-33,3	2,5	2,0	766 024
870	-0,6	37	-58,9	2 809	+0,1	110	-43,9	3,2	3,0	766 028
3 550	+4,9	167	-44,7	17 084	-1,3	692	-47,1	4,8	4,1	766 032

Noch: 2.1 Kapazität und Leistung der Beherber

November

Amtliche Schlüsselnummer	Verwaltungsbezirk	Betriebe		Gästezimmer ¹⁾			Betten		
		geöffnete	Veränderung ²⁾	angebotene	Veränderung ²⁾	mittlere Auslastung ³⁾	angebotene	Veränderung ²⁾	mittlere Auslastung ⁴⁾
	Noch: Kreis Lippe								
766 036	Kalletal	12	-	137	-6,2	12,3	237	+1,3	4,0
766 040	Lage, Stadt	17	-5,6	83	-13,5	22,7	559	-4,1	17,7
766 044	Lemgo, Stadt	10	-16,7	171	-5,5	27,0	291	-6,7	10,0
766 048	Leopoldshöhe	3	-	29	-	41,7	50	-	32,1
766 052	Lügde, Stadt	14	-6,7	258	-2,6	16,4	479	-2,8	8,0
766 056	Oerlinghausen, Stadt	10	+11,1	38	+111,1	30,4	522	+8,1	47,7
766 060	Schieder-Schwalenberg, Stadt	17	-10,5	223	-3,5	19,1	521	-12,7	9,8
766 064	Schlangen	4	-	24	-	23,0	36	-	14,0
770 000	Kreis Minden-Lübbecke	134	+2,3	2 207	+0,6	33,8	8 005	+1,3	44,0
770 004	Bad Oeynhausen, Stadt	38	-	660	-1,6	34,5	4 314	-0,2	58,4
770 008	Espelkamp, Stadt	6	-	123	-	39,5	193	+0,5	22,8
770 012	Hille	4	-	29	-	.	140	-0,7	.
770 016	Hüllhorst	5	+25,0	60	+27,7	35,3	196	-	27,0
770 020	Lübbecke, Stadt	2	-	46	-	.	58	-	.
770 024	Minden, Stadt	18	+5,9	411	+5,1	39,2	809	+2,8	27,4
770 028	Petershagen, Stadt	17	-	138	-	24,1	660	-	40,3
770 032	Porta Westfalica, Stadt	15	-	303	-4,7	31,9	629	+14,2	14,3
770 036	Preußisch-Oldendorf, Stadt	18	-	309	+0,3	30,2	726	-	37,0
770 040	Rahden, Stadt	5	-	53	-	41,5	144	-	35,4
770 044	Stemwede	6	+20,0	75	+7,1	27,6	136	+6,3	19,7
774 000	Kreis Paderborn	120	-3,2	1 925	-0,9	39,2	5 294	-1,1	35,6
774 004	Altenbeken	5	-28,6	37	-27,5	.	79	-23,3	.
774 008	Bad Lippspringe, Stadt	23	-	442	-0,7	41,5	1 613	-1,4	51,8
774 012	Borchen	9	-	136	-8,1	38,7	321	-	41,7
774 016	Büren, Stadt	11	-	77	-8,3	26,1	409	-1,0	22,3
774 020	Delbrück, Stadt	6	-	110	-	39,4	202	-	23,9
774 024	Hövelhof	10	-	119	+13,3	34,9	252	+6,3	16,5
774 028	Lichtenau, Stadt	10	-16,7	130	-5,1	35,9	492	-6,5	14,6
774 032	Paderborn, Stadt	27	+3,8	592	+5,5	50,6	1 066	+4,9	37,7
774 036	Salzkotten, Stadt	4	-	71	-	.	103	-	.
774 040	Bad Wünnenberg, Stadt	15	-6,3	211	-8,3	22,1	757	-4,9	35,1
700 000	Reg.-Bez. Detmold	904	-3,2	14 795	-1,0	34,5	42 354	-2,1	32,8
	Kreisfreie Städte								
911 000	Bochum	34	-2,9	1 541	+0,4	69,0	2 900	-0,4	49,3
913 000	Dortmund	66	-5,7	3 017	-2,6	56,2	5 398	-1,3	42,0
914 000	Hagen	24	+4,3	555	+0,9	47,3	1 318	+27,2	31,0
915 000	Hamm	25	-	466	-1,1	44,6	966	-0,4	34,4
916 000	Herne	10	-	186	-	37,6	491	+0,4	30,4
954 000	Ennepe-Ruhr-Kreis	65	-1,5	1 040	-	44,3	3 127	+1,1	38,7
954 004	Breckerfeld, Stadt	5	-	20	-4,8	.	251	-	.
954 008	Ennepetal, Stadt	5	-	56	+1,8	46,2	312	+1,3	69,5
954 012	Gevelsberg, Stadt	2	-	61	-	.	92	+5,7	.
954 016	Hattingen, Stadt	13	+8,3	192	+8,5	44,0	502	+5,0	37,1
954 020	Herdecke, Stadt	5	-16,7	95	-5,9	55,6	377	+3,0	42,8
954 024	Schwelm, Stadt	9	-	118	-1,7	29,3	348	+0,6	41,1
954 028	Sprockhövel, Stadt	8	-	68	-	44,4	409	-	35,5
954 032	Wetter (Ruhr), Stadt	6	-	118	-	32,9	286	-	21,8
954 036	Witten, Stadt	12	-7,7	312	-2,2	51,3	550	-2,3	41,2
958 000	Hochsauerlandkreis	520	-5,6	6 416	-1,2	31,3	24 406	-2,1	29,3
958 004	Arnsberg, Stadt	24	-	427	+11,8	40,9	1 449	+7,2	34,0
958 008	Bestwig	22	-4,3	122	-4,7	25,9	948	-1,9	21,0
958 012	Brilon, Stadt	35	-2,8	308	-8,1	24,0	1 352	-1,5	28,3
958 016	Eslohe (Sauerland)	29	-6,5	284	-15,7	25,8	1 028	-12,6	32,5
958 020	Hallenberg, Stadt	15	-16,7	293	-3,9	26,2	604	-9,3	19,6
958 024	Marsberg, Stadt	10	+11,1	115	+9,5	.	198	+15,1	.
958 028	Medebach, Stadt	22	-8,3	117	-18,2	.	3 955	+2,4	.
958 032	Meschede, Stadt	33	-2,9	369	-1,6	40,2	1 127	-5,5	21,8
958 036	Olsberg, Stadt	40	-9,1	486	+2,1	41,1	1 290	-7,9	24,2
958 040	Schmallenberg, Stadt	119	-4,8	1 570	-3,4	32,4	4 412	-1,9	31,0
958 044	Sundern (Sauerland), Stadt	42	-2,3	457	-0,7	22,8	1 436	+1,2	15,3
958 048	Winterberg, Stadt	129	-7,9	1 868	+2,4	30,4	6 607	-3,6	20,6

Anmerkungen siehe Seite 10.

gungsstätten nach Verwaltungsbezirken

2004

Ankünfte				Übernachtungen				Mittlere Aufenthaltsdauer ⁵⁾		Amtliche Schlüsselnummer
aller Gäste	Veränderung ²⁾	ausländischer Gäste	Veränderung ²⁾	aller Gäste	Veränderung ²⁾	ausländischer Gäste	Veränderung ²⁾	aller Gäste	ausländischer Gäste	
369	+15,7	7	+16,7	831	+31,7	19	-13,6	2,3	2,7	766 036
1 401	-16,0	13	+18,2	3 107	-20,1	35	+12,9	2,2	2,7	766 040
1 092	+5,1	190	+43,9	1 771	-2,1	343	+3,3	1,6	1,8	766 044
194	-1,0	3	-40,0	481	-7,3	26	+73,3	2,5	8,7	766 048
750	+5,6	30	+42,9	2 596	+40,6	141	+62,1	3,5	4,7	766 052
1 964	+63,3	46	+24,3	7 477	+17,5	211	+11,6	3,8	4,6	766 056
825	+24,8	349	+69,4	2 241	+17,3	1 034	+49,6	2,7	3,0	766 060
46	+48,4	-	-100,0	164	+127,8	-	-100,0	3,6	-	766 064
20 475	+6,0	1 971	-5,2	110 715	+1,3	4 042	-7,6	5,4	2,1	770 000
7 962	+0,5	873	-33,7	75 532	-0,3	1 602	-38,2	9,5	1,8	770 004
1 063	+2,3	133	+64,2	1 836	+9,0	407	+87,6	1,7	3,1	770 008
.	770 012
1 141	+52,3	92	+109,1	1 586	-10,2	169	+119,5	1,4	1,8	770 016
.	770 020
4 045	+11,4	437	+24,1	6 656	+11,5	901	+25,3	1,6	2,1	770 024
961	-12,2	15	+7,1	7 971	+6,4	220	+35,8	8,3	14,7	770 028
2 489	+13,3	187	+76,4	4 008	+4,9	276	+61,4	1,6	1,5	770 032
1 093	+2,0	17	-39,3	8 038	-3,5	70	-62,0	7,4	4,1	770 036
680	-11,1	103	+35,5	1 529	+3,3	192	+47,7	2,2	1,9	770 040
401	+44,2	70	+438,5	803	+43,1	143	x	2,0	2,0	770 044
18 797	+3,4	2 055	+12,1	59 303	+1,4	5 165	+20,4	3,2	2,5	774 000
.	774 004
3 802	-13,9	267	-9,5	24 539	-4,9	747	-0,4	6,5	2,8	774 008
854	+29,0	31	+47,6	3 870	+2,7	93	+102,2	4,5	3,0	774 012
1 790	+4,3	24	-40,0	2 739	-9,0	53	-31,2	1,5	2,2	774 016
1 089	+1,7	81	+47,3	1 661	+0,9	161	+89,4	1,5	2,0	774 020
861	+51,6	145	+178,8	1 831	+91,7	678	+294,2	2,1	4,7	774 024
671	-3,5	31	-6,1	2 134	+21,4	135	+40,6	3,2	4,4	774 028
7 977	+6,1	1 341	+9,7	13 974	+6,6	2 901	+7,2	1,8	2,2	774 032
.	774 036
1 313	+36,5	65	+20,4	7 877	+8,3	233	+73,9	6,0	3,6	774 040
134 041	+4,9	12 540	-1,0	461 094	-0,9	29 146	-2,8	3,4	2,3	700 000
.
22 237	-1,2	2 419	-5,8	42 764	+3,5	5 381	-8,0	1,9	2,2	911 000
44 710	+3,3	6 640	+5,6	68 831	+3,7	10 735	+3,4	1,5	1,6	913 000
6 961	+10,7	1 109	+45,2	12 045	+9,8	2 460	+40,0	1,7	2,2	914 000
5 737	-2,9	674	+12,3	9 960	-10,9	1 080	-9,9	1,7	1,6	915 000
2 664	+21,9	73	-36,5	4 473	+5,9	140	-33,0	1,7	1,9	916 000
14 949	+5,3	1 258	-9,6	36 151	+2,8	3 491	+13,2	2,4	2,8	954 000
.	954 004
791	+22,3	16	-77,1	6 508	+13,9	18	-83,6	8,2	1,1	954 008
.	954 012
3 175	+6,5	282	+56,7	5 594	+5,6	598	+45,5	1,8	2,1	954 016
1 467	-8,5	175	-16,3	4 837	-0,2	396	-3,9	3,3	2,3	954 020
2 151	+6,1	207	+15,0	4 292	+9,7	434	+36,1	2,0	2,1	954 024
1 912	+31,0	42	-46,2	4 353	-14,6	109	-31,0	2,3	2,6	954 028
1 303	+5,4	133	+46,2	1 871	-10,3	283	-11,3	1,4	2,1	954 032
3 177	+0,5	368	-24,1	6 804	+12,3	1 576	+40,6	2,1	4,3	954 036
69 906	+11,8	10 691	+16,4	229 453	+7,4	36 716	+7,2	3,3	3,4	958 000
4 868	+1,5	872	+0,2	15 043	-2,2	2 148	-8,8	3,1	2,5	958 004
2 518	+22,6	148	+33,3	7 108	+16,9	424	+41,8	2,8	2,9	958 008
2 770	-14,2	490	-24,0	11 343	-11,3	1 751	-22,2	4,1	3,6	958 012
2 706	+32,5	111	-14,6	9 672	-5,8	297	-31,6	3,6	2,7	958 016
1 262	-2,6	433	-20,1	3 066	-5,5	1 279	-16,9	2,4	3,0	958 020
.	958 024
.	958 028
5 278	+5,6	282	-6,0	10 599	-7,2	625	-5,3	2,0	2,2	958 032
3 663	-3,0	349	+49,1	12 392	+3,6	1 186	-3,3	3,4	3,4	958 036
9 216	+2,0	727	+5,5	38 396	+6,9	3 311	+13,0	4,2	4,6	958 040
4 123	+11,1	197	+31,3	8 762	-1,7	404	+13,8	2,1	2,1	958 044
14 034	-0,9	2 546	+39,4	41 964	-0,8	8 591	+21,1	3,0	3,4	958 048

Noch: 2.1 Kapazität und Leistung der Beherber

November

Amtliche Schlüsselnummer	Verwaltungsbezirk	Betriebe		Gästezimmer ¹⁾			Betten		
		geöffnete	Veränderung ²⁾	angebotene	Veränderung ²⁾	mittlere Auslastung ³⁾	angebotene	Veränderung ²⁾	mittlere Auslastung ⁴⁾
962 000	Märkischer Kreis	114	-1,7	1 427	-1,1	39,5	4 093	-1,2	27,7
962 004	Altena, Stadt	8	-11,1	41	-18,0	47,4	292	-6,4	25,3
962 008	Balve, Stadt	8	-	186	+7,5	20,3	352	-0,3	16,1
962 012	Halver, Stadt	3	-	33	-	38,0	66	-	29,8
962 016	Hemer, Stadt	3	-	29	-	.	306	-	.
962 020	Herscheid	6	-	50	-	24,7	101	-	15,1
962 024	Iserlohn, Stadt	17	+6,3	339	+11,1	39,7	643	+7,9	33,0
962 028	Kierspe, Stadt	5	+25,0	15	-	12,9	68	+17,2	11,7
962 032	Lüdenscheid, Stadt	11	-15,4	333	-8,0	52,2	628	-11,9	36,1
962 036	Meinerzhagen, Stadt	19	-	98	+15,3	39,0	767	+3,0	20,7
962 040	Menden (Sauerland), Stadt	11	-8,3	94	-10,5	30,1	219	-6,0	23,8
962 044	Nachrodt-Wiblingwerde	3	-25,0	30	-18,9	57,8	194	-7,6	18,9
962 048	Neuenrade, Stadt	6	-14,3	77	-18,9	56,4	142	-16,5	36,8
962 052	Plettenberg, Stadt	5	-	46	-19,3	37,2	137	-0,7	28,1
962 056	Schalksmühle	2	+100,0	7	+16,7	.	35	+218,2	.
962 060	Werdohl, Stadt	7	+16,7	49	+19,5	27,4	143	+9,2	16,3
966 000	Kreis Olpe	152	-4,4	1 580	-5,7	33,4	5 293	-3,3	15,2
966 004	Attendorf, Stadt	27	-10,0	324	-5,0	48,0	789	-11,1	14,0
966 008	Drolshagen, Stadt	14	+7,7	121	+12,0	19,3	238	+5,8	6,2
966 012	Finnentrop	10	-16,7	71	-14,5	25,4	425	-4,5	9,8
966 016	Kirchhundem	24	-4,0	228	-11,3	29,0	945	-3,3	17,2
966 020	Lennestadt, Stadt	44	-	517	-6,3	27,6	1 499	-0,4	22,1
966 024	Olpe, Stadt	22	-4,3	160	-7,5	31,5	1 092	-2,2	12,6
966 028	Wenden	11	-8,3	159	-1,9	42,9	305	-2,9	31,5
970 000	Kreis Siegen-Wittgenstein	140	-6,0	1 604	-1,5	36,8	5 480	-3,6	36,3
970 004	Bad Berleburg, Stadt	36	-10,0	266	-5,7	21,0	1 958	-4,3	52,8
970 008	Burbach	7	-	56	+3,7	38,3	184	+6,4	33,3
970 012	Erndtebrück	1	-	8	-	.	16	-	.
970 016	Freudenberg, Stadt	9	-	160	+3,9	25,8	299	-0,7	20,5
970 020	Hilchenbach, Stadt	19	-	100	+1,0	34,7	653	-3,4	19,7
970 024	Kreuztal, Stadt	6	-25,0	71	-13,4	29,0	108	-20,6	25,3
970 028	Bad Laasphe, Stadt	15	-6,3	260	-8,5	41,5	827	-3,8	41,6
970 032	Netphen, Stadt	14	-	112	-	22,2	289	-0,3	23,9
970 036	Neunkirchen	3	-	37	+48,0	.	69	+38,0	.
970 040	Siegen, Stadt	21	-4,5	459	+1,3	51,7	807	-2,5	40,2
970 044	Wilnsdorf	9	-10,0	75	-	34,2	270	-12,1	24,5
974 000	Kreis Soest	171	+0,6	2 653	-0,3	29,6	8 681	+0,1	29,1
974 004	Anröchte	2	-	25	-	.	41	-	.
974 008	Bad Sassendorf	43	-	610	+0,2	28,4	2 312	-3,8	51,2
974 012	Ense	3	-	30	+7,1	26,4	53	+8,2	19,4
974 016	Erwitte, Stadt	20	+5,3	347	-0,6	38,6	877	+8,0	51,5
974 020	Geseke, Stadt	3	-	110	-	15,4	751	-	10,6
974 024	Lippetal	6	+20,0	41	+24,2	12,8	64	+16,4	2,6
974 028	Lippstadt, Stadt	31	+3,3	717	+1,7	27,6	1 841	+2,7	36,5
974 032	Möhnesee	14	-12,5	100	-12,3	33,7	908	-3,0	29,8
974 036	Rüthen, Stadt	7	-	51	+6,3	25,2	269	-	2,4
974 040	Soest, Stadt	13	-7,1	220	-2,7	32,7	729	-1,6	26,5
974 044	Warstein, Stadt	18	+5,9	210	-5,8	25,4	498	+2,5	13,8
974 048	Welver	1	-	15	-	.	28	-	.
974 052	Werl, Stadt	7	-	148	+2,1	43,6	265	+1,1	33,7
974 056	Wickede (Ruhr)	3	-	29	-3,3	.	45	-4,3	.
978 000	Kreis Unna	61	-4,7	1 228	+1,2	40,4	2 563	+0,2	29,0
978 004	Bergkamen, Stadt	5	+25,0	37	+27,6	19,7	107	+24,4	10,6
978 008	Bönen	1	-	7	-	.	13	-	.
978 012	Fröndenberg/Ruhr, Stadt	3	-	69	+15,0	19,1	110	+3,8	16,2
978 016	Holzwickede	3	-	110	+3,8	.	206	-	.
978 020	Kamen, Stadt	9	-	206	-1,0	54,8	363	+1,1	34,8
978 024	Lünen, Stadt	9	-	293	+12,7	28,7	607	+10,6	21,4
978 028	Schwerte, Stadt	9	-18,2	62	-17,3	28,5	398	-6,1	27,1
978 032	Selm, Stadt	3	-25,0	45	-22,4	16,8	72	-23,4	15,0
978 036	Unna, Stadt	9	-10,0	240	-6,6	47,8	387	-10,6	36,8
978 040	Werne, Stadt	10	-	159	+3,2	39,4	300	+3,8	30,1
900 000	Reg.-Bez. Arnsberg	1 382	-3,9	21 713	-1,3	40,4	64 716	-1,1	30,6
	Nordrhein-Westfalen	5 264	-1,5	112 547	+0,9	46,0	272 549	+0,4	33,8

Anmerkungen siehe Seite 10.

gungsstätten nach Verwaltungsbezirken

2004

Ankünfte				Übernachtungen				Mittlere Aufenthaltsdauer ⁵⁾		Amtliche Schlüsselnummer
aller Gäste	Veränderung ²⁾	ausländischer Gäste	Veränderung ²⁾	aller Gäste	Veränderung ²⁾	ausländischer Gäste	Veränderung ²⁾	aller Gäste	ausländischer Gäste	
17 625	+15,3	1 821	+7,1	33 924	+15,7	4 001	+9,3	1,9	2,2	962 000
1 349	+22,7	43	+65,4	2 198	+18,7	117	+48,1	1,6	2,7	962 004
973	-14,9	1	x	1 649	-20,0	1	x	1,7	1,0	962 008
383	+24,8	41	+156,3	591	+50,0	66	+266,7	1,5	1,6	962 012
.	962 016
274	+2,6	27	-35,7	457	+1,3	49	-38,0	1,7	1,8	962 020
3 670	+13,1	449	+9,5	6 371	+14,4	1 028	+33,9	1,7	2,3	962 024
112	+14,3	16	-62,8	238	+10,2	37	-33,9	2,1	2,3	962 028
3 963	+15,6	740	+21,7	6 808	+18,3	1 626	+21,5	1,7	2,2	962 032
2 779	+30,5	72	+5,9	5 175	+17,3	198	-14,3	1,9	2,8	962 036
856	+0,8	53	-39,8	1 427	+8,0	92	-41,4	1,7	1,7	962 040
723	-24,5	44	+15,8	1 098	-32,8	68	-21,8	1,5	1,5	962 044
875	+33,6	199	-19,8	1 569	+34,4	374	+2,7	1,8	1,9	962 048
537	+11,0	58	+28,9	813	-8,4	163	+37,0	1,5	2,8	962 052
.	962 056
382	+27,8	42	+31,3	698	+4,6	100	-13,0	1,8	2,4	962 060
16 902	+6,6	846	+13,4	35 479	+1,3	2 133	-15,1	2,1	2,5	966 000
3 568	-3,1	306	+13,8	7 576	-4,1	738	-25,7	2,1	2,4	966 004
558	+40,2	25	-3,8	1 166	+30,7	57	+11,8	2,1	2,3	966 008
933	-3,3	10	-58,3	1 426	-37,1	108	+28,6	1,5	10,8	966 012
1 904	-1,9	46	+43,8	4 666	-13,0	77	-69,6	2,5	1,7	966 016
4 268	+22,3	167	-20,5	9 377	+23,6	404	-19,4	2,2	2,4	966 020
4 305	+1,8	137	+93,0	8 388	-5,6	262	-13,0	1,9	1,9	966 024
1 366	+18,6	155	+36,0	2 880	+34,6	487	+48,0	2,1	3,1	966 028
17 537	-1,7	1 801	+7,3	69 639	-8,9	3 606	+3,2	4,0	2,0	970 000
2 587	-4,0	39	-22,0	30 745	-13,5	108	+21,3	11,9	2,8	970 004
848	+27,1	29	+262,5	1 836	+4,1	55	+189,5	2,2	1,9	970 008
.	970 012
1 030	-11,8	138	-30,3	1 835	-7,0	229	-50,2	1,8	1,7	970 016
1 590	-9,9	69	-25,0	9 210	-5,9	192	-57,3	5,8	2,8	970 020
465	-10,7	38	-13,6	821	-14,3	89	-32,1	1,8	2,3	970 024
3 066	+13,1	196	-16,9	10 778	-5,6	453	-24,4	3,5	2,3	970 028
887	-2,0	14	-12,5	2 008	-5,2	38	-15,6	2,3	2,7	970 032
.	970 036
5 728	-0,2	1 175	+21,6	9 712	+0,1	2 198	+42,8	1,7	1,9	970 040
1 027	-30,7	50	+4,2	1 982	-28,3	108	-11,5	1,9	2,2	970 044
25 190	+2,0	1 097	-17,9	96 672	-2,7	2 229	-22,3	3,8	2,0	974 000
6 115	+12,2	59	-4,8	39 489	-2,4	78	-36,1	6,5	1,3	974 004
170	-16,3	17	-19,0	308	-47,2	42	-34,4	1,8	2,5	974 008
1 869	+57,6	31	+47,6	13 100	+51,1	69	-59,6	7,0	2,2	974 012
1 415	-3,3	15	-6,3	2 377	-18,6	23	-55,8	1,7	1,5	974 016
92	+53,3	6	+200,0	190	+21,8	11	+266,7	2,1	1,8	974 020
4 363	-5,5	418	-23,9	19 845	-15,5	713	-23,3	4,5	1,7	974 024
3 029	-5,2	94	-33,8	8 105	+0,4	349	+20,3	2,7	3,7	974 028
769	+13,6	15	-21,1	1 555	+23,2	21	-46,2	2,0	1,4	974 032
3 504	-9,6	193	-9,8	5 789	-20,5	343	-34,8	1,7	1,8	974 036
1 455	-6,7	146	-28,4	2 633	-9,5	380	-24,5	1,8	2,6	974 040
.	974 044
1 989	-1,3	79	+17,9	2 682	-9,1	145	+13,3	1,3	1,8	974 048
.	974 052
.	974 056
13 125	+6,2	2 207	+13,8	22 276	-2,4	3 696	-4,0	1,7	1,7	978 000
89	-7,3	17	x	339	-24,3	22	x	3,8	1,3	978 004
.	978 008
333	-34,3	37	+428,6	536	-49,8	49	+145,0	1,6	1,3	978 012
.	978 016
2 142	-1,5	176	-27,9	3 790	+12,2	333	-2,9	1,8	1,9	978 020
2 156	+25,9	226	+18,3	3 890	+3,4	635	-32,4	1,8	2,8	978 024
1 943	-2,3	31	-31,1	3 219	-13,4	54	-44,9	1,7	1,7	978 028
217	+6,9	61	+48,8	307	+9,6	90	+21,6	1,4	1,5	978 032
2 461	-7,8	285	-28,4	4 269	-9,2	660	-6,9	1,7	2,3	978 036
1 590	+12,6	538	+47,4	2 711	-0,3	768	+6,1	1,7	1,4	978 040
257 543	+6,0	30 636	+8,2	661 667	+2,4	75 668	+3,5	2,6	2,5	900 000
1 391 835	+8,4	254 845	+17,1	3 048 087	+4,5	539 013	+15,5	2,2	2,1	

2.2 Kapazität und Leistung der Beherbergungs

November

Lfd. Nr.	Gemeindeguppe Betriebsart	Betriebe		Gästezimmer ¹⁾			Betten		
		geöffnete	Ver- änderung ²⁾	an- gebotene	Ver- änderung ²⁾	mittlere Aus- lastung ³⁾	an- gebotene	Ver- änderung ²⁾	mittlere Aus- lastung ⁴⁾
1	Mineral-, Moor-, Sole- und Thermalbäder	396	-1,2	7 902	+1,6	35,5	25 320	+0,6	47,7
2	Hotels	107	+5,9	4 234	+4,9	42,4	6 897	+3,0	33,0
3	Gasthöfe	13	-27,8	135	-30,1	17,5	207	-31,0	18,3
4	Pensionen	134	-8,2	2 273	-9,6	16,1	3 251	-9,2	15,0
5	Hotels garnis	43	+10,3	1 260	+21,9	44,9	2 113	+21,4	34,2
6	Erholungs-, Ferien- und Schulungsheime und Boardinghouses	17	-5,6	.	.	.	915	-1,3	40,3
7	Ferienhäuser, -wohnungen, -zentren	23	-	.	.	.	539	+2,1	7,2
8	Hütten, Jugendherbergen u. Ä.	4	-	.	.	.	478	-0,2	18,6
9	Vorsorge- und Reha-Kliniken	52	+4,0	.	.	.	10 920	+0,1	74,2
10	Campingplätze	3	+50,0	162	+62,0
11	Heilklimatische Kurorte	168	-7,2	2 343	+1,5	31,9	8 974	-3,4	25,9
12	Hotels	53	-	1 612	+5,2	32,3	2 873	+8,8	25,7
13	Gasthöfe	13	-18,8	176	-11,6	.	315	-11,0	.
14	Pensionen	34	-10,5	294	-7,0	16,3	556	-19,0	12,9
15	Hotels garnis	5	-	261	-	57,8	472	-	45,7
16	Erholungs-, Ferien- und Schulungsheime und Boardinghouses	25	-3,8	.	.	.	1 800	-3,3	31,5
17	Ferienhäuser, -wohnungen, -zentren	22	-8,3	.	.	.	2 205	-3,2	19,8
18	Hütten, Jugendherbergen u. Ä.	8	-27,3	.	.	.	228	-49,6	6,7
19	Vorsorge- und Reha-Kliniken	2	-	.	.	.	525	-3,7	.
20	Campingplätze	6	-	308	-4,6
21	Kneippkurorte	181	-4,7	2 141	-3,8	31,3	7 291	-2,6	20,5
22	Hotels	68	-4,2	1 673	-2,3	36,6	2 944	-2,4	27,9
23	Gasthöfe	27	-3,6	234	-2,1	.	437	-3,1	.
24	Pensionen	15	-16,7	181	-17,7	13,7	330	-17,9	10,6
25	Hotels garnis	5	-	53	-1,9	28,6	91	-	23,0
26	Erholungs-, Ferien- und Schulungsheime und Boardinghouses	18	-5,3	.	.	.	1 015	-4,7	30,1
27	Ferienhäuser, -wohnungen, -zentren	24	-11,1	.	.	.	952	-7,7	10,2
28	Hütten, Jugendherbergen u. Ä.	10	+11,1	.	.	.	795	+12,4	20,5
29	Vorsorge- und Reha-Kliniken	5	-	.	.	.	727	+0,3	.
30	Campingplätze	9	+12,5	994	-1,0
31	Kneippheilstädter	203	-4,7	2 389	-3,4	30,1	8 409	-2,1	35,4
32	Hotels	56	+1,8	1 602	-0,7	38,1	2 821	+0,1	33,1
33	Gasthöfe	36	-	356	-0,8	11,5	677	+0,9	10,5
34	Pensionen	39	-17,0	307	-18,8	14,9	581	-17,9	11,3
35	Hotels garnis	11	+10,0	124	-	13,9	225	+5,6	9,9
36	Erholungs-, Ferien- und Schulungsheime und Boardinghouses	11	-	.	.	.	698	+0,3	30,0
37	Ferienhäuser, -wohnungen, -zentren	29	-9,4	.	.	.	666	-2,9	8,3
38	Hütten, Jugendherbergen u. Ä.	4	-20,0	.	.	.	336	-15,2	7,5
39	Vorsorge- und Reha-Kliniken	14	-	.	.	.	2 405	-	66,2
40	Campingplätze	3	-	31	-13,9
41	Heilbäder zusammen	948	-3,8	14 775	-0,1	33,4	49 994	-1,1	36,8
42	Hotels	284	+1,4	9 121	+2,6	38,9	15 535	+2,4	30,8
43	Gasthöfe	89	-9,2	901	-9,0	10,9	1 636	-7,9	9,6
44	Pensionen	222	-10,8	3 055	-10,9	15,9	4 718	-12,3	14,0
45	Hotels garnis	64	+8,5	1 698	+15,3	44,1	2 901	+15,3	33,9
46	Erholungs-, Ferien- und Schulungsheime und Boardinghouses	71	-4,1	.	.	.	4 428	-2,7	32,7
47	Ferienhäuser, -wohnungen, -zentren	98	-7,5	.	.	.	4 362	-3,6	14,2
48	Hütten, Jugendherbergen u. Ä.	26	-10,3	.	.	.	1 837	-9,7	15,9
49	Vorsorge- und Reha-Kliniken	73	+2,8	.	.	.	14 577	-0,1	73,7
50	Campingplätze	21	+10,5	1 495	+2,2

Anmerkungen siehe Seite 10.

stätten nach Gemeindegruppen und Betriebsarten

2004

Ankünfte				Übernachtungen				Mittlere Aufenthaltsdauer ⁵⁾		Lfd. Nr.
aller Gäste	Veränderung ²⁾	ausländischer Gäste	Veränderung ²⁾	aller Gäste	Veränderung ²⁾	ausländischer Gäste	Veränderung ²⁾	aller Gäste	ausländischer Gäste	
69 917	+5,1	9 195	-7,5	360 840	-2,4	17 716	-11,7	5,2	1,9	1
37 425	-0,1	6 199	-11,2	67 085	-1,9	11 166	-21,1	1,8	1,8	2
541	-52,8	15	-80,0	1 062	-51,2	37	-78,7	2,0	2,5	3
2 835	-	33	-38,9	12 969	-5,7	182	-49,3	4,6	5,5	4
11 586	+37,6	2 224	-2,6	21 565	+37,0	4 300	+11,2	1,9	1,9	5
4 445	+6,5	86	+72,0	10 502	+6,8	268	+60,5	2,4	3,1	6
116	-	8	+60,0	1 160	+3,3	136	-9,3	10,0	17,0	7
1 423	+4,9	474	+3,0	2 663	-6,3	885	+30,3	1,9	1,9	8
10 727	-2,6	20	-28,6	242 171	-5,3	570	+13,5	22,6	28,5	9
819	x	136	x	1 663	x	172	x	2,0	1,3	10
21 399	-0,9	2 712	+39,2	70 952	-4,6	9 302	+12,2	3,3	3,4	11
8 960	+1,6	1 774	+66,4	19 937	-2,2	5 229	+17,4	2,2	2,9	12
.	13
545	-5,9	58	+13,7	1 797	+7,8	352	+57,1	3,3	6,1	14
2 654	+13,0	4	x	6 471	+6,4	8	x	2,4	2,0	15
5 330	-7,7	2	-	16 238	-7,2	6	-40,0	3,0	3,0	16
2 754	+3,8	802	+7,5	11 389	+0,1	3 472	+3,1	4,1	4,3	17
226	-47,3	-	-	457	-46,0	-	-	2,0	-	18
.	19
107	+40,8	33	+13,8	346	+79,3	101	+42,3	3,2	3,1	20
20 500	+3,8	2 770	+25,1	61 986	+1,5	7 328	+9,3	3,0	2,6	21
12 470	+3,7	2 239	+22,9	24 056	-1,8	5 669	+3,4	1,9	2,5	22
.	23
400	-19,4	7	-87,5	1 052	-12,6	37	-77,3	2,6	5,3	24
265	+8,2	49	+53,1	627	+43,8	139	+56,2	2,4	2,8	25
2 841	-14,6	23	x	9 157	-7,2	120	x	3,2	5,2	26
546	+4,2	225	+25,7	2 584	+31,3	992	+34,8	4,7	4,4	27
2 396	+24,0	77	+113,9	4 834	+26,6	77	+60,4	2,0	1,0	28
.	29
627	+204,4	112	+211,1	1 518	+88,6	208	+139,1	2,4	1,9	30
17 754	+0,4	1 057	-2,5	86 084	-4,6	4 042	+5,9	4,8	3,8	31
10 638	+11,6	874	+1,2	26 965	+12,7	3 393	+6,2	2,5	3,9	32
720	-5,6	87	-11,2	2 014	+14,6	301	-6,5	2,8	3,5	33
398	-23,3	29	-35,6	1 671	+0,9	110	-4,3	4,2	3,8	34
404	-15,5	36	+2,9	667	-12,6	51	-25,0	1,7	1,4	35
2 801	-11,5	1	-93,3	5 896	-14,5	66	+127,6	2,1	66,0	36
379	+92,4	25	+108,3	1 484	+110,2	114	+96,6	3,9	4,6	37
452	-52,5	-	-100,0	761	-61,4	-	-100,0	1,7	-	38
1 949	-6,3	5	-44,4	46 590	-11,3	7	-69,6	23,9	1,4	39
13	+85,7	-	-	36	+50,0	-	-	2,8	-	40
129 570	+3,2	15 734	+3,6	579 862	-2,6	38 388	-1,3	4,5	2,4	41
69 493	+2,4	11 086	+3,3	138 043	+0,6	25 457	-6,7	2,0	2,3	42
1 845	-32,3	179	-36,3	4 422	-24,3	558	-26,6	2,4	3,1	43
4 178	-5,6	127	-38,3	17 489	-4,3	681	-20,9	4,2	5,4	44
14 909	+29,8	2 313	-1,6	29 330	+27,4	4 498	+11,8	2,0	1,9	45
15 417	-6,2	112	+67,2	41 793	-5,2	460	+123,3	2,7	4,1	46
3 795	+8,7	1 060	+12,5	16 617	+9,5	4 714	+9,3	4,4	4,4	47
4 497	-3,7	551	+9,8	8 715	-8,0	962	+31,1	1,9	1,7	48
13 870	-2,3	25	-32,4	319 890	-6,2	577	+9,9	23,1	23,1	49
1 566	+406,8	281	+295,8	3 563	+216,4	481	+173,3	2,3	1,7	50

Noch: 2.2 Kapazität und Leistung der Beherbergungs

November

Lfd. Nr.	Gemeindeguppe Betriebsart	Betriebe		Gästezimmer ¹⁾			Betten		
		geöffnete	Ver-änderung ²⁾	an-gebotene	Ver-änderung ²⁾	mittlere Aus-lastung ³⁾	an-gebotene	Ver-änderung ²⁾	mittlere Aus-lastung ⁴⁾
51	Luftkurorte	353	-2,2	3 725	-3,1	27,5	12 630	-3,0	22,2
52	Hotels	112	+1,8	2 374	+0,4	30,7	4 437	+1,6	21,8
53	Gasthöfe	53	-3,6	455	-12,7	20,1	909	-8,2	13,9
54	Pensionen	68	-5,6	792	-8,3	22,4	1 424	-8,8	20,6
55	Hotels garnis	9	-	104	+10,6	22,5	196	+13,3	17,2
56	Erholungs-, Ferien- und Schulungsheime und Boardinghouses	27	-10,0	.	.	.	2 203	-7,7	35,9
57	Ferienhäuser, -wohnungen, -zentren	41	+7,9	.	.	.	1 009	+6,1	11,1
58	Hütten, Jugendherbergen u. Ä.	23	-8,0	.	.	.	1 376	-14,8	21,0
59	Vorsorge- und Reha-Kliniken	6	+20,0	.	.	.	1 076	+10,9	67,6
60	Campingplätze	14	-17,6	849	-11,9
61	Erholungsorte	344	-3,4	3 755	-3,8	31,8	14 865	-4,9	22,3
62	Hotels	118	-6,3	2 706	-3,1	35,0	4 794	-3,0	25,5
63	Gasthöfe	47	+6,8	418	-4,8	19,3	789	-1,4	14,1
64	Pensionen	38	-7,3	390	-16,3	23,4	719	-17,5	17,8
65	Hotels garnis	15	+7,1	241	+17,0	30,2	430	+15,3	23,3
66	Erholungs-, Ferien- und Schulungsheime und Boardinghouses	50	-	.	.	.	4 037	-0,1	38,1
67	Ferienhäuser, -wohnungen, -zentren	29	-6,5	.	.	.	1 436	+3,4	9,8
68	Hütten, Jugendherbergen u. Ä.	22	-4,3	.	.	.	2 135	-14,8	25,7
69	Vorsorge- und Reha-Kliniken	3	-25,0	.	.	.	525	-25,5	65,7
70	Campingplätze	22	-4,3	1 379	-6,8
71	Sonstige Gemeinden	3 619	-0,7	90 292	+1,4	49,3	195 060	+1,5	34,9
72	Hotels	1 710	+0,7	60 854	+2,2	50,4	103 951	+1,9	38,6
73	Gasthöfe	372	-5,1	3 286	-6,3	21,6	5 793	-6,3	17,1
74	Pensionen	137	-10,5	1 705	-8,6	30,4	3 283	-8,4	23,3
75	Hotels garnis	836	-0,8	24 447	+1,4	51,3	40 454	+0,9	40,2
76	Erholungs-, Ferien- und Schulungsheime und Boardinghouses	245	+2,9	.	.	.	22 214	+3,5	40,8
77	Ferienhäuser, -wohnungen, -zentren	78	+2,6	.	.	.	5 816	+1,6	43,1
78	Hütten, Jugendherbergen u. Ä.	123	+0,8	.	.	.	10 159	+2,3	26,6
79	Vorsorge- und Reha-Kliniken	21	-	.	.	.	3 390	+6,5	70,1
80	Campingplätze	97	-4,0	6 729	+1,1
81	Nordrhein-Westfalen	5 264	-1,5	112 547	+0,9	46,0	272 549	+0,4	33,8
82	Hotels	2 224	+0,5	75 055	+2,0	47,9	128 717	+1,7	36,6
83	Gasthöfe	561	-4,8	5 060	-7,3	19,5	9 127	-6,4	15,3
84	Pensionen	465	-9,7	5 942	-10,3	21,7	10 144	-11,0	18,4
85	Hotels garnis	924	-0,1	26 490	+2,3	50,6	43 981	+1,9	39,5
86	Erholungs-, Ferien- und Schulungsheime und Boardinghouses	393	+0,3	.	.	.	32 882	+1,4	39,1
87	Ferienhäuser, -wohnungen, -zentren	246	-2,0	.	.	.	12 623	+0,3	27,3
88	Hütten, Jugendherbergen u. Ä.	194	-2,5	.	.	.	15 507	-3,6	24,7
89	Vorsorge- und Reha-Kliniken	103	+2,0	.	.	.	19 568	+0,6	72,5
90	Campingplätze	154	-3,8	10 452	-1,1

Anmerkungen siehe Seite 10.

stätten nach Gemeindegruppen und Betriebsarten

2004

Ankünfte				Übernachtungen				Mittlere Aufenthaltsdauer ⁵⁾		Lfd. Nr.
aller Gäste	Ver- änderung ²⁾	aus- ländischer Gäste	Ver- änderung ²⁾	aller Gäste	Ver- änderung ²⁾	aus- ländischer Gäste	Ver- änderung ²⁾	aller Gäste	aus- ländischer Gäste	
34 975	+2,6	2 991	+11,3	99 228	-2,3	6 957	+3,1	2,8	2,3	51
15 149	+10,5	2 161	+2,5	28 549	+12,2	4 304	+3,3	1,9	2,0	52
1 399	-0,2	175	+12,9	3 582	+3,6	346	+14,2	2,6	2,0	53
1 940	-17,4	59	-37,2	8 193	-13,4	265	-51,9	4,2	4,5	54
630	+57,9	261	+82,5	1 011	+45,9	451	+71,5	1,6	1,7	55
9 235	-3,8	74	+146,7	23 740	-14,9	729	+118,9	2,6	9,9	56
733	+15,3	19	-60,4	3 355	-9,0	136	-81,4	4,6	7,2	57
4 376	-7,7	232	+152,2	8 576	-17,9	487	+131,9	2,0	2,1	58
1 291	+12,2	7	+16,7	21 812	+8,3	212	+44,2	16,9	30,3	59
222	+105,6	3	-72,7	410	+54,1	27	-34,1	1,8	9,0	60
53 821	+1,4	4 485	+0,6	124 146	-3,6	10 280	-3,5	2,3	2,3	61
19 858	+1,0	2 940	-4,4	35 264	-2,1	6 618	-8,6	1,8	2,3	62
1 515	-18,8	162	-67,1	3 165	-23,3	312	-75,8	2,1	1,9	63
1 104	-11,5	83	+336,8	3 631	-8,5	446	x	3,3	5,4	64
1 840	+44,0	421	+37,6	2 847	+23,1	739	+36,9	1,5	1,8	65
17 855	-1,9	266	+47,0	45 987	-4,9	606	+32,3	2,6	2,3	66
1 540	+57,1	95	+48,4	4 047	-13,3	597	+82,6	2,6	6,3	67
7 969	-12,0	425	+61,0	16 461	-9,8	551	+20,0	2,1	1,3	68
609	+7,8	10	x	10 346	-	154	+208,0	17,0	15,4	69
1 531	x	83	+48,2	2 398	+249,6	257	+18,4	1,6	3,1	70
1 173 469	+9,6	231 635	+18,6	2 244 851	+7,4	483 388	+17,8	1,9	2,1	71
716 163	+9,1	161 489	+19,5	1 201 826	+7,8	314 730	+19,0	1,7	1,9	72
12 865	-6,4	1 089	-10,7	29 488	-4,5	2 778	-13,9	2,3	2,6	73
8 062	+7,1	1 023	+76,7	22 215	-3,8	2 361	-10,4	2,8	2,3	74
261 456	+13,5	55 204	+15,9	487 491	+11,7	125 132	+16,7	1,9	2,3	75
106 183	+6,5	3 756	+34,4	268 499	-1,4	12 785	+50,4	2,5	3,4	76
20 294	+45,0	4 635	+21,1	75 204	+26,0	17 289	+6,4	3,7	3,7	77
42 376	-6,6	4 319	+7,2	80 172	-2,9	7 862	+3,4	1,9	1,8	78
2 823	+23,7	2	-33,3	71 298	+9,0	42	-	25,3	21,0	79
3 247	+87,4	118	-3,3	8 658	+54,2	409	-8,1	2,7	3,5	80
1 391 835	+8,4	254 845	+17,1	3 048 087	+4,5	539 013	+15,5	2,2	2,1	81
820 663	+8,3	177 676	+17,6	1 403 682	+6,8	351 109	+15,8	1,7	2,0	82
17 624	-10,7	1 605	-25,3	40 657	-8,2	3 994	-28,4	2,3	2,5	83
15 284	-1,7	1 292	+43,9	51 528	-6,0	3 753	-8,8	3,4	2,9	84
278 835	+14,5	58 199	+15,4	520 679	+12,6	130 820	+16,7	1,9	2,2	85
148 690	+3,3	4 208	+37,0	380 019	-3,2	14 580	+53,5	2,6	3,5	86
26 362	+38,0	5 809	+19,0	99 223	+19,2	22 736	+5,1	3,8	3,9	87
59 218	-7,2	5 527	+13,1	113 924	-5,6	9 862	+9,5	1,9	1,8	88
18 593	+2,2	44	-4,3	423 346	-3,1	985	+28,9	22,8	22,4	89
6 566	+177,2	485	+86,5	15 029	+95,4	1 174	+33,6	2,3	2,4	90

2.3 Kapazität und Leistung der Beherbergungs

November

Lfd. Nr.	Reisegebiet Betriebsart	Betriebe		Gästezimmer ¹⁾			Betten		
		geöffnete	Ver- änderung ²⁾	an- gebotene	Ver- änderung ²⁾	mittlere Aus- lastung ³⁾	an- gebotene	Ver- änderung ²⁾	mittlere Aus- lastung ⁴⁾
1	Eifel und Region Aachen	514	+3,4	7 518	+4,6	39,1	22 245	+4,8	28,1
2	Hotels	222	+2,8	5 020	+3,4	39,0	9 224	+7,5	28,5
3	Gasthöfe	40	-11,1	292	-22,8	14,5	511	-20,3	11,8
4	Pensionen	30	+11,1	302	+6,0	17,0	586	+4,8	12,3
5	Hotels garnis	84	+7,7	1 904	+13,9	46,5	3 338	+13,4	34,3
6	Erholungs-, Ferien- und Schulungsheime und Boardinghouses	55	+5,8	.	.	.	3 738	+4,2	48,1
7	Ferienhäuser, -wohnungen, -zentren	26	+18,2	.	.	.	1 482	+6,8	12,6
8	Hütten, Jugendherbergen u. Ä.	25	-	.	.	.	2 203	-1,4	25,6
9	Vorsorge- und Reha-Kliniken	8	-	.	.	.	1 163	-10,5	67,7
10	Campingplätze	24	-	1 269	-11,4
11	Niederrhein	510	-1,0	11 547	-0,2	45,9	24 778	+0,7	28,3
12	Hotels	252	-0,8	8 332	+0,2	46,9	14 636	+0,8	35,4
13	Gasthöfe	52	+2,0	476	+0,6	22,9	848	+2,0	19,5
14	Pensionen	19	-5,0	224	+3,2	.	425	-0,7	.
15	Hotels garnis	106	-3,6	2 515	-2,1	47,2	4 352	-2,3	33,0
16	Erholungs-, Ferien- und Schulungsheime und Boardinghouses	32	+6,7	.	.	.	2 586	+3,2	38,1
17	Ferienhäuser, -wohnungen, -zentren	7	-	.	.	.	224	+124,0	4,7
18	Hütten, Jugendherbergen u. Ä.	21	+5,0	.	.	.	1 467	-3,9	27,6
19	Vorsorge- und Reha-Kliniken	2	-	.	.	.	240	-	.
20	Campingplätze	19	-9,5	1 873	+3,2
21	Münsterland	535	-0,4	8 630	-0,8	38,9	21 941	-0,3	27,1
22	Hotels	290	+2,8	6 464	+0,8	39,4	11 554	+2,3	28,4
23	Gasthöfe	61	-1,6	560	-7,0	.	1 005	-7,0	.
24	Pensionen	38	-2,6	556	-3,6	29,5	1 124	-2,9	22,2
25	Hotels garnis	45	-6,3	1 050	-5,0	50,0	1 810	-4,0	38,3
26	Erholungs-, Ferien- und Schulungsheime und Boardinghouses	44	-2,2	.	.	.	4 704	-3,0	42,8
27	Ferienhäuser, -wohnungen, -zentren	27	-	.	.	.	646	+5,7	12,5
28	Hütten, Jugendherbergen u. Ä.	13	-	.	.	.	954	-3,0	22,2
29	Vorsorge- und Reha-Kliniken	1	-	.	.	.	144	+1,4	.
30	Campingplätze	16	-20,0	1 176	-6,7
31	Teutoburger Wald	904	-3,2	14 795	-1,0	34,5	42 354	-2,1	32,8
32	Hotels	348	-1,1	9 846	+0,3	38,4	16 344	-1,6	29,2
33	Gasthöfe	101	-4,7	890	-5,5	16,5	1 581	-4,2	13,1
34	Pensionen	164	-13,2	2 465	-13,1	20,0	3 884	-14,5	17,5
35	Hotels garnis	70	+9,4	1 594	+18,8	41,0	2 581	+19,2	31,9
36	Erholungs-, Ferien- und Schulungsheime und Boardinghouses	58	-	.	.	.	3 511	-2,2	32,9
37	Ferienhäuser, -wohnungen, -zentren	57	-5,0	.	.	.	2 350	-8,6	8,6
38	Hütten, Jugendherbergen u. Ä.	27	-3,6	.	.	.	2 110	-5,8	20,5
39	Vorsorge- und Reha-Kliniken	47	-	.	.	.	9 993	+0,8	72,2
40	Campingplätze	32	+6,7	1 735	-3,1
41	Sauerland	957	-3,9	12 076	-1,6	32,2	42 473	-1,7	26,9
42	Hotels	302	-0,3	7 703	+1,9	37,7	13 669	+1,9	29,0
43	Gasthöfe	161	-4,2	1 548	-9,2	15,7	2 898	-7,4	12,3
44	Pensionen	169	-9,1	1 899	-10,9	16,6	3 247	-10,5	15,0
45	Hotels garnis	37	+2,8	926	+4,9	42,8	1 611	+5,6	33,0
46	Erholungs-, Ferien- und Schulungsheime und Boardinghouses	71	-10,1	.	.	.	6 621	-4,8	31,4
47	Ferienhäuser, -wohnungen, -zentren	113	-3,4	.	.	.	7 686	+0,7	38,6
48	Hütten, Jugendherbergen u. Ä.	52	-3,7	.	.	.	3 315	-5,7	17,0
49	Vorsorge- und Reha-Kliniken	22	+10,0	.	.	.	3 426	+0,3	77,0
50	Campingplätze	30	-9,1	2 723	-4,2
51	Siegerland-Wittgenstein	140	-6,0	1 604	-1,5	36,8	5 480	-3,6	36,3
52	Hotels	58	+1,8	1 115	+2,4	40,3	1 861	+1,7	32,3
53	Gasthöfe	27	-6,9	226	-2,6	21,3	364	-3,2	18,4
54	Pensionen	16	-20,0	133	-22,2	27,2	232	-22,9	19,7
55	Hotels garnis	7	-	130	-4,4	42,1	215	-0,5	34,8
56	Erholungs-, Ferien- und Schulungsheime und Boardinghouses	11	-8,3	.	.	.	729	-2,7	30,9
57	Ferienhäuser, -wohnungen, -zentren	2	-50,0	.	.	.	22	-62,7	.
58	Hütten, Jugendherbergen u. Ä.	2	-50,0	.	.	.	102	-48,7	.
59	Vorsorge- und Reha-Kliniken	10	-	.	.	.	1 955	-	66,6
60	Campingplätze	7	+16,7	321	+63,8

Anmerkungen siehe Seite 10.

stätten nach Reisegebieten und Betriebsarten

2004

Ankünfte				Übernachtungen				Mittlere Aufenthaltsdauer ⁵⁾		Lfd. Nr.
aller Gäste	Veränderung ²⁾	ausländischer Gäste	Veränderung ²⁾	aller Gäste	Veränderung ²⁾	ausländischer Gäste	Veränderung ²⁾	aller Gäste	ausländischer Gäste	
94 529	+5,3	18 283	+8,5	216 017	+2,9	39 543	+9,4	2,3	2,2	1
43 454	-	11 155	+1,5	77 645	-0,4	22 070	+1,3	1,8	2,0	2
800	-46,9	80	-35,5	1 748	-46,0	152	-40,6	2,2	1,9	3
710	+0,7	143	+85,7	2 101	+20,3	358	+121,0	3,0	2,5	4
18 521	+29,8	2 983	+4,2	34 138	+26,5	5 777	+3,2	1,8	1,9	5
18 891	+4,6	2 458	+28,9	52 404	+6,0	7 359	+24,8	2,8	3,0	6
1 733	+64,4	243	+42,9	5 221	+5,7	1 069	+49,7	3,0	4,4	7
8 236	-9,9	981	+56,0	16 806	-16,4	1 661	+74,3	2,0	1,7	8
1 292	-3,1	32	-5,9	23 618	-5,4	716	+25,2	18,3	22,4	9
892	+364,6	208	+225,0	2 336	+270,8	381	+90,5	2,6	1,8	10
133 934	+7,0	24 799	+30,2	256 272	+8,2	53 771	+23,3	1,9	2,2	11
87 362	+7,9	19 620	+35,8	155 108	+6,7	41 310	+28,1	1,8	2,1	12
2 161	+16,1	232	+25,4	4 922	+23,3	478	+42,3	2,3	2,1	13
21 319	+4,4	4 177	+9,0	43 103	+6,9	10 532	+8,6	2,0	2,5	14
14 276	+0,3	246	+8,4	28 985	+3,2	563	+29,4	2,0	2,3	16
85	+30,8	-	-100,0	315	-24,6	-	-100,0	3,7	-	17
5 706	+0,9	462	+58,8	12 145	+2,4	725	+9,5	2,1	1,6	18
1 302	+137,6	9	-67,9	1 743	+20,9	12	-90,2	1,3	1,3	19
105 166	+6,2	8 395	+14,2	206 417	-5,9	17 122	+16,4	2,0	2,0	21
63 369	+6,4	6 330	+12,6	98 257	+3,0	11 768	+15,7	1,6	1,9	22
2 372	+9,5	187	+2,2	7 131	-1,0	741	-26,1	3,0	4,0	23
12 345	+18,1	1 227	+10,6	20 776	+7,2	2 401	+4,0	1,7	2,0	24
19 765	+3,8	107	+132,6	60 449	-21,7	681	+227,4	3,1	6,4	26
737	+19,4	76	+111,1	2 429	-3,6	396	+61,0	3,3	5,2	27
3 125	-18,7	109	+38,0	6 353	-11,7	222	+101,8	2,0	2,0	28
757	+165,6	134	+252,6	2 073	+75,1	318	+125,5	2,7	2,4	29
134 041	+4,9	12 540	-1,0	461 094	-0,9	29 146	-2,8	3,4	2,3	31
80 796	+5,4	9 622	-3,3	140 772	+3,8	20 881	-2,3	1,7	2,2	32
2 678	-4,1	295	+31,7	6 115	-6,4	665	+28,1	2,3	2,3	33
4 587	-7,2	159	-20,9	18 475	-8,8	818	-19,6	4,0	5,1	34
13 610	+29,8	2 033	+8,1	24 697	+27,4	4 171	-1,3	1,8	2,1	35
14 213	-2,8	157	-4,3	34 227	-6,0	1 064	+68,9	2,4	6,8	36
1 261	+25,7	84	-34,4	6 043	-9,6	841	-51,5	4,8	10,0	37
6 999	-1,1	160	+86,0	12 952	-4,9	378	+80,9	1,9	2,4	38
9 385	-4,3	9	-10,0	215 598	-4,3	224	+32,5	23,0	24,9	39
512	+45,9	21	-36,4	2 215	+42,8	104	-18,8	4,3	5,0	40
129 623	+9,5	14 455	+11,5	395 528	+4,8	45 079	+4,1	3,1	3,1	41
56 275	+9,9	7 806	+17,2	114 745	+8,5	21 051	+7,4	2,0	2,7	42
4 352	-19,6	412	-52,1	10 054	-21,1	1 097	-56,6	2,3	2,7	43
3 557	-14,9	179	-25,4	13 248	-11,8	883	-18,3	3,7	4,9	44
8 289	+14,0	536	-3,9	15 691	+3,8	1 227	+17,5	1,9	2,3	45
22 174	-5,3	24	-48,9	61 769	-9,2	178	-9,2	2,8	7,4	46
22 261	+37,5	5 370	+20,9	84 192	+24,2	20 243	+9,8	3,8	3,8	47
8 854	+19,6	67	-35,0	16 525	+15,6	182	-18,0	1,9	2,7	48
3 239	+12,0	-	-100,0	77 741	-0,1	-	-100,0	24,0	-	49
622	+67,7	61	+8,9	1 563	+78,0	218	+22,5	2,5	3,6	50
17 537	-1,7	1 801	+7,3	69 639	-8,9	3 606	+3,2	4,0	2,0	51
10 752	+8,6	1 532	+5,4	17 808	+8,8	2 628	-11,1	1,7	1,7	52
724	-9,4	37	+5,7	1 932	+13,4	132	+55,3	2,7	3,6	53
297	-21,2	4	-81,0	1 286	+8,0	26	-69,0	4,3	6,5	54
1 038	+1,4	208	+28,4	2 243	+7,3	751	+111,0	2,2	3,6	55
2 621	-23,1	1	x	6 750	-21,6	2	x	2,6	2,0	56
.	57
.	58
1 819	-2,2	1	x	39 055	-14,3	3	x	21,5	3,0	59
72	+71,4	10	+66,7	226	+75,2	32	+190,9	3,1	3,2	60

Noch: 2.3 Kapazität und Leistung der Beherbergungs

November

Lfd. Nr.	Reisegebiet Betriebsart	Betriebe		Gästezimmer ¹⁾			Betten		
		geöffnete	Ver- änderung ²⁾	an- gebotene	Ver- änderung ²⁾	mittlere Aus- lastung ³⁾	an- gebotene	Ver- änderung ²⁾	mittlere Aus- lastung ⁴⁾
61	Bergisches Land	434	-0,9	9 331	+0,8	45,9	23 267	-0,5	36,4
62	Hotels	230	+3,6	6 931	+4,2	46,3	11 738	+1,5	34,9
63	Gasthöfe	20	-13,0	168	-6,1	24,4	274	-9,9	21,0
64	Pensionen	10	-28,6	88	-25,4	22,4	153	-38,6	18,2
65	Hotels garnis	80	-5,9	2 144	-7,1	47,1	3 692	-6,8	35,3
66	Erholungs-, Ferien- und Schulungsheime und Boardinghouses	50	-	.	.	.	4 020	-1,8	39,6
67	Ferienhäuser, -wohnungen, -zentren	7	-	.	.	.	106	+3,9	18,0
68	Hütten, Jugendherbergen u. Ä.	21	+5,0	.	.	.	1 868	+9,6	25,8
69	Vorsorge- und Reha-Kliniken	8	-	.	.	.	1 416	+1,4	82,6
70	Campingplätze	8	-11,1	288	-5,6
71	Bonn und Rhein-Sieg-Kreis	274	-1,8	7 465	+1,0	48,4	16 200	-	37,2
72	Hotels	118	-1,7	5 038	+0,9	49,8	8 755	+1,2	37,8
73	Gasthöfe	35	-2,8	335	-2,9	18,4	600	-2,8	14,0
74	Pensionen	6	+20,0	94	+19,0	34,3	162	+20,9	29,7
75	Hotels garnis	77	+2,7	1 998	+1,2	50,6	3 181	+0,4	39,0
76	Erholungs-, Ferien- und Schulungsheime und Boardinghouses	29	-6,5	.	.	.	2 983	+6,2	47,3
77	Ferienhäuser, -wohnungen, -zentren	1	-	.	.	.	15	-	.
78	Hütten, Jugendherbergen u. Ä.	2	-33,3	.	.	.	389	-35,4	.
79	Vorsorge- und Reha-Kliniken	1	-50,0	.	.	.	115	-41,9	.
80	Campingplätze	5	-16,7	193	+3,2
81	Köln	254	+1,6	13 706	+4,5	60,7	24 344	+4,0	46,3
82	Hotels	83	+6,4	8 157	+3,7	64,4	14 100	+2,0	50,6
83	Gasthöfe	12	-7,7	117	-2,5	33,7	207	-	22,8
84	Pensionen	2	-33,3	39	-22,0	.	65	-23,5	.
85	Hotels garnis	147	-0,7	5 393	+6,2	55,7	8 783	+5,2	45,3
86	Erholungs-, Ferien- und Schulungsheime und Boardinghouses	3	+200,0	.	.	.	176	+134,7	50,0
87	Ferienhäuser, -wohnungen, -zentren	-	-	-	-	-	-	-	-
88	Hütten, Jugendherbergen u. Ä.	4	-20,0	.	.	.	1 013	+15,9	56,8
89	Vorsorge- und Reha-Kliniken	-	-	-	-	-	-	-	-
90	Campingplätze	3	+50,0	457	+19,6
91	Düsseldorf	193	-0,5	10 134	+2,6	59,3	16 845	+2,6	47,8
92	Hotels	52	-	5 667	+5,4	61,8	9 260	+5,0	49,9
93	Gasthöfe	2	-	15	-	.	25	-	.
94	Pensionen	3	-	40	-	42,3	69	+1,5	38,5
95	Hotels garnis	130	-3,0	4 412	-0,8	56,3	7 078	-1,5	46,0
96	Erholungs-, Ferien- und Schulungsheime und Boardinghouses	4	+300,0	.	.	.	129	+279,4	9,7
97	Ferienhäuser, -wohnungen, -zentren	1	-	.	.	.	12	-	.
98	Hütten, Jugendherbergen u. Ä.	1	-	.	.	.	272	-	.
99	Vorsorge- und Reha-Kliniken	-	-	-	-	-	-	-	-
100	Campingplätze	-	-	-	-	-	-	-	-
101	Ruhrgebiet	549	-1,4	15 741	+0,7	52,4	32 622	+2,1	39,2
102	Hotels	269	-3,2	10 782	+1,0	54,8	17 576	+0,8	42,7
103	Gasthöfe	50	-7,4	433	-7,5	28,7	814	-7,9	21,3
104	Pensionen	8	-11,1	102	-12,8	29,6	197	-17,9	22,0
105	Hotels garnis	141	+0,7	4 424	+1,2	49,4	7 340	+0,6	39,4
106	Erholungs-, Ferien- und Schulungsheime und Boardinghouses	36	+9,1	.	.	.	3 685	+15,6	40,5
107	Ferienhäuser, -wohnungen, -zentren	5	-	.	.	.	80	-19,2	15,0
108	Hütten, Jugendherbergen u. Ä.	26	-	.	.	.	1 814	-6,0	21,1
109	Vorsorge- und Reha-Kliniken	4	+33,3	.	.	.	1 116	+26,0	60,7
110	Campingplätze	10	+11,1	417	+18,5
111	Nordrhein-Westfalen	5 264	-1,5	112 547	+0,9	46,0	272 549	+0,4	33,8
112	Hotels	2 224	+0,5	75 055	+2,0	47,9	128 717	+1,7	36,6
113	Gasthöfe	561	-4,8	5 060	-7,3	19,5	9 127	-6,4	15,3
114	Pensionen	465	-9,7	5 942	-10,3	21,7	10 144	-11,0	18,4
115	Hotels garnis	924	-0,1	26 490	+2,3	50,6	43 981	+1,9	39,5
116	Erholungs-, Ferien- und Schulungsheime und Boardinghouses	393	+0,3	.	.	.	32 882	+1,4	39,1
117	Ferienhäuser, -wohnungen, -zentren	246	-2,0	.	.	.	12 623	+0,3	27,3
118	Hütten, Jugendherbergen u. Ä.	194	-2,5	.	.	.	15 507	-3,6	24,7
119	Vorsorge- und Reha-Kliniken	103	+2,0	.	.	.	19 568	+0,6	72,5
120	Campingplätze	154	-3,8	10 452	-1,1

Anmerkungen siehe Seite 10.

stätten nach Reisegebieten und Betriebsarten

2004

Ankünfte				Übernachtungen				Mittlere Aufenthaltsdauer ⁵⁾		Lfd. Nr.
aller Gäste	Veränderung ²⁾	ausländischer Gäste	Veränderung ²⁾	aller Gäste	Veränderung ²⁾	ausländischer Gäste	Veränderung ²⁾	aller Gäste	ausländischer Gäste	
119 849	+7,6	19 672	+12,3	260 333	+5,2	42 492	+16,5	2,2	2,2	61
70 692	+9,3	15 435	+9,1	122 708	+8,5	31 598	+12,8	1,7	2,0	62
582	+41,6	34	-24,4	1 720	+56,2	96	-4,0	3,0	2,8	63
194	+1,6	22	+214,3	775	+12,3	124	+342,9	4,0	5,6	64
19 176	+8,7	3 552	+28,3	38 985	+10,5	8 805	+25,9	2,0	2,5	65
19 942	-	312	+54,5	45 701	-3,5	915	+46,6	2,3	2,9	66
114	+58,3	21	+162,5	573	+42,5	135	+19,5	5,0	6,4	67
7 156	+1,3	289	-14,2	14 152	-4,7	767	+33,9	2,0	2,7	68
1 533	+12,0	2	+100,0	35 104	+1,8	42	x	22,9	21,0	69
460	x	5	+25,0	615	+299,4	10	-58,3	1,3	2,0	70
100 398	+12,3	11 362	+6,7	187 182	+5,6	25 238	+7,5	1,9	2,2	71
58 583	+13,3	7 894	+12,9	99 107	+9,0	16 557	+10,2	1,7	2,1	72
1 119	-3,4	90	-39,2	2 524	-18,6	227	-26,3	2,3	2,5	73
673	-9,3	29	-39,6	1 444	-5,2	74	-31,5	2,1	2,6	74
20 170	+5,7	2 710	-1,5	37 160	+2,3	6 499	+5,4	1,8	2,4	75
18 384	+36,3	429	+21,5	42 337	+15,3	1 583	+34,6	2,3	3,7	76
.	77
.	78
.	79
.	80
210 409	+13,7	60 708	+30,4	357 149	+11,4	117 157	+23,5	1,7	1,9	81
130 891	+13,7	42 327	+35,9	214 008	+10,9	78 388	+27,3	1,6	1,9	82
540	-14,3	83	-18,6	1 418	+8,2	248	-6,8	2,6	3,0	83
.	84
67 808	+17,8	15 452	+16,4	119 448	+9,9	32 641	+12,0	1,8	2,1	85
740	+96,3	319	x	2 638	+218,6	1 545	x	3,6	4,8	86
.	87
9 134	-16,1	2 384	+19,6	17 251	+10,9	4 104	+13,4	1,9	1,7	88
.	89
.	90
137 373	+13,7	54 121	+17,4	241 519	+15,9	110 200	+24,5	1,8	2,0	91
86 523	+12,9	36 203	+15,3	138 677	+12,9	65 908	+20,5	1,6	1,8	92
.	93
276	-6,8	27	-56,5	797	-2,1	33	-90,0	2,9	1,2	94
48 297	+15,6	17 397	+24,1	97 677	+21,3	43 385	+34,8	2,0	2,5	95
201	+22,6	-	-100,0	374	+34,5	-	-100,0	1,9	-	96
.	97
.	98
.	99
.	100
208 976	+4,9	28 709	+9,3	396 937	+5,2	55 659	+6,9	1,9	1,9	101
131 966	+3,5	19 752	+8,3	224 847	+3,3	38 950	+9,2	1,7	2,0	102
2 120	-4,5	117	-35,0	5 196	-4,7	304	-52,5	2,5	2,6	103
679	+46,3	372	x	1 152	-43,1	374	x	1,7	1,0	104
48 262	+10,7	7 924	+9,9	86 761	+10,9	14 631	+1,9	1,8	1,8	105
17 483	+1,9	155	+66,7	44 385	+12,0	690	+241,6	2,5	4,5	106
133	+77,3	11	-84,3	361	-	31	-90,4	2,7	2,8	107
6 375	-12,4	369	-13,2	11 344	-12,1	644	-20,8	1,8	1,7	108
992	+44,8	-	-	20 326	+1,1	-	-	20,5	-	109
966	+489,0	9	-43,8	2 565	+165,8	35	-10,3	2,7	3,9	110
1 391 835	+8,4	254 845	+17,1	3 048 087	+4,5	539 013	+15,5	2,2	2,1	111
820 663	+8,3	177 676	+17,6	1 403 682	+6,8	351 109	+15,8	1,7	2,0	112
17 624	-10,7	1 605	-25,3	40 657	-8,2	3 994	-28,4	2,3	2,5	113
15 284	-1,7	1 292	+43,9	51 528	-6,0	3 753	-8,8	3,4	2,9	114
278 835	+14,5	58 199	+15,4	520 679	+12,6	130 820	+16,7	1,9	2,2	115
148 690	+3,3	4 208	+37,0	380 019	-3,2	14 580	+53,5	2,6	3,5	116
26 362	+38,0	5 809	+19,0	99 223	+19,2	22 736	+5,1	3,8	3,9	117
59 218	-7,2	5 527	+13,1	113 924	-5,6	9 862	+9,5	1,9	1,8	118
18 593	+2,2	44	-4,3	423 346	-3,1	985	+28,9	22,8	22,4	119
6 566	+177,2	485	+86,5	15 029	+95,4	1 174	+33,6	2,3	2,4	120

2.4 Leistung der Beherbergungsstätten nach Reisegebieten und Herkunftsländern

November 2004

Reisegebiet Herkunftsland (ständiger Wohnsitz)	Ankünfte		Übernachtungen			Mittlere Aufenthalts- dauer ³⁾
	aller Gäste	Verän- derung ¹⁾	aller Gäste	Verän- derung ¹⁾	Anteil ²⁾	
Eifel und Region Aachen	94 529	+5,3	216 017	+2,9	100	2,3
Bundesrepublik Deutschland	76 246	+4,6	176 474	+1,5	81,7	2,3
Ausland	18 283	+8,5	39 543	+9,4	18,3	2,2
Europa	13 110	+7,8	27 186	+5,3	68,8	2,1
EU-Länder	10 667	+7,7	21 290	+6,3	53,8	2,0
Belgien	2 976	+7,2	6 675	+1,0	16,9	2,2
Dänemark	207	+37,1	398	+30,5	1,0	1,9
Finnland	138	+60,5	218	+54,6	0,6	1,6
Frankreich	1 329	+17,7	2 265	+15,8	5,7	1,7
Griechenland	73	-18,9	149	-19,9	0,4	2,0
Vereinigtes Königreich	2 347	+2,3	4 696	+3,2	11,9	2,0
Republik Irland	55	+17,0	100	+42,9	0,3	1,8
Italien	544	-11,1	1 138	-8,7	2,9	2,1
Luxemburg	142	+36,5	251	+60,9	0,6	1,8
Niederlande	2 039	+13,5	3 791	+21,9	9,6	1,9
Österreich	348	+4,2	692	-0,7	1,7	2,0
Portugal	26	-33,3	55	-35,3	0,1	2,1
Schweden	207	-2,4	391	-16,8	1,0	1,9
Spanien	236	+2,2	471	+7,0	1,2	2,0
Baltische Staaten	157	-	414	+10,1	1,0	2,6
Island	-	-	-	-	-	-
Norwegen	65	+16,1	113	+24,2	0,3	1,7
Polen	320	-5,3	718	-3,0	1,8	2,2
Russland	344	+17,0	878	+21,3	2,2	2,6
Schweiz	315	-5,1	628	+3,5	1,6	2,0
Tschechische Republik	173	+14,6	331	+38,5	0,8	1,9
Türkei	382	+13,7	1 006	+14,2	2,5	2,6
Ungarn	95	-23,4	198	-19,8	0,5	2,1
Sonstige europäische Länder	592	+27,6	1 610	-14,2	4,1	2,7
Afrika	466	+12,3	1 380	+8,1	3,5	3,0
Republik Südafrika	23	-45,2	91	-33,6	0,2	4,0
Sonstige afrikanische Länder	443	+18,8	1 289	+13,1	3,3	2,9
Asien	3 615	+24,7	8 264	+41,1	20,9	2,3
Arabische Golfstaaten	618	+39,5	1 863	+32,5	4,7	3,0
Volksrepublik China und Hongkong	444	-3,5	1 614	+63,7	4,1	3,6
Israel	18	-67,9	86	-30,6	0,2	4,8
Japan	211	-20,1	686	+48,5	1,7	3,3
Südkorea	43	+48,3	113	-3,4	0,3	2,6
Taiwan	20	+53,8	60	+62,2	0,2	3,0
Sonstige asiatische Länder	2 261	+38,3	3 842	+41,1	9,7	1,7
Amerika	780	+21,1	2 088	+8,4	5,3	2,7
Kanada	105	+36,4	233	-33,8	0,6	2,2
USA	515	+23,2	1 373	+21,5	3,5	2,7
Mittelamerika und Karibik	43	+10,3	95	+3,3	0,2	2,2
Brasilien	33	-	77	-30,6	0,2	2,3
Sonstige südamerikanische Länder	84	+9,1	310	+28,1	0,8	3,7
Australien, Neuseeland und Ozeanien	23	-36,1	62	-23,5	0,2	2,7
Ohne Angabe	289	-58,8	563	-52,4	1,4	1,9

1) Veränderung gegenüber dem Vorjahresmonat in % - 2) Bei Übernachtungen von Gästen aus der Bundesrepublik Deutschland und dem Ausland: Anteil an allen Übernachtungen im Bundesgebiet; sonst: Anteil an allen Übernachtungen am Ausland zusammen. - 3) mittlere Aufenthaltsdauer in Tagen = Übernachtungen / Ankünfte

Noch: 2.4 Leistung der Beherbergungsstätten nach Reisegebieten und Herkunftsländern

November 2004

Reisegebiet Herkunftsland (ständiger Wohnsitz)	Ankünfte		Übernachtungen			Mittlere Aufenthalts- dauer ³⁾
	aller Gäste	Verän- derung ¹⁾	aller Gäste	Verän- derung ¹⁾	Anteil ²⁾	
Niederrhein	133 934	+7,0	256 272	+8,2	100	1,9
Bundesrepublik Deutschland	109 135	+2,9	202 501	+4,8	79,0	1,9
Ausland	24 799	+30,2	53 771	+23,3	21,0	2,2
Europa	19 671	+29,6	39 895	+24,3	74,2	2,0
EU-Länder	15 165	+26,0	29 767	+21,8	55,4	2,0
Belgien	1 073	+18,7	1 822	+15,8	3,4	1,7
Dänemark	395	+16,9	795	+22,1	1,5	2,0
Finnland	206	+59,7	494	+65,2	0,9	2,4
Frankreich	1 465	+23,3	2 802	+14,7	5,2	1,9
Griechenland	148	+24,4	439	+41,2	0,8	3,0
Vereinigtes Königreich	2 918	+22,2	6 308	+19,0	11,7	2,2
Republik Irland	105	+36,4	231	+35,1	0,4	2,2
Italien	1 260	+31,7	2 979	+42,0	5,5	2,4
Luxemburg	124	+30,5	223	+59,3	0,4	1,8
Niederlande	5 476	+33,7	8 804	+22,8	16,4	1,6
Österreich	941	+9,7	2 593	+14,6	4,8	2,8
Portugal	96	+4,3	250	+14,2	0,5	2,6
Schweden	391	+35,3	701	+29,1	1,3	1,8
Spanien	567	+12,3	1 326	+5,5	2,5	2,3
Baltische Staaten	126	+157,1	295	+224,2	0,5	2,3
Island	18	–	34	–22,7	0,1	1,9
Norwegen	178	+5,3	400	+3,6	0,7	2,2
Polen	543	+17,8	1 285	+6,4	2,4	2,4
Russland	475	+25,3	1 716	+29,0	3,2	3,6
Schweiz	1 099	+28,5	2 012	+32,7	3,7	1,8
Tschechische Republik	495	+58,7	1 179	+56,4	2,2	2,4
Türkei	548	+24,0	1 098	+35,1	2,0	2,0
Ungarn	347	+132,9	700	+3,9	1,3	2,0
Sonstige europäische Länder	677	+116,3	1 409	+66,4	2,6	2,1
Afrika	185	–10,6	605	+11,2	1,1	3,3
Republik Südafrika	65	+51,2	218	+44,4	0,4	3,4
Sonstige afrikanische Länder	120	–26,8	387	–1,5	0,7	3,2
Asien	1 401	+19,7	4 843	+9,3	9,0	3,5
Arabische Golfstaaten	95	+14,5	368	+6,1	0,7	3,9
Volksrepublik China und Hongkong	411	+20,2	1 531	+22,6	2,8	3,7
Israel	71	–5,3	195	–12,2	0,4	2,7
Japan	297	+16,9	881	–5,4	1,6	3,0
Südkorea	132	+29,4	623	+19,6	1,2	4,7
Taiwan	75	–13,8	211	–46,0	0,4	2,8
Sonstige asiatische Länder	320	+41,0	1 034	+34,3	1,9	3,2
Amerika	1 195	+9,8	3 684	–10,4	6,9	3,1
Kanada	140	–	426	–32,1	0,8	3,0
USA	837	+6,9	2 568	–12,1	4,8	3,1
Mittelamerika und Karibik	91	+93,6	325	+155,9	0,6	3,6
Brasilien	76	+35,7	193	–17,5	0,4	2,5
Sonstige südamerikanische Länder	51	–17,7	172	–15,7	0,3	3,4
Australien, Neuseeland und Ozeanien	66	–10,8	192	–40,2	0,4	2,9
Ohne Angabe	2 281	+72,3	4 552	+117,5	8,5	2,0

Anmerkungen siehe Seite 32.

Noch: 2.4 Leistung der Beherbergungsstätten nach Reisegebieten und Herkunftsländern

November 2004

Reisegebiet Herkunftsland (ständiger Wohnsitz)	Ankünfte		Übernachtungen			Mittlere Aufenthalts- dauer ³⁾
	aller Gäste	Verän- derung ¹⁾	aller Gäste	Verän- derung ¹⁾	Anteil ²⁾	
Münsterland	105 166	+6,2	206 417	-5,9	100	2,0
Bundesrepublik Deutschland	96 771	+5,6	189 295	-7,5	91,7	2,0
Ausland	8 395	+14,2	17 122	+16,4	8,3	2,0
Europa	6 911	+14,3	13 774	+17,4	80,4	2,0
EU-Länder	5 329	+17,2	9 757	+19,1	57,0	1,8
Belgien	562	+36,1	1 098	+49,4	6,4	2,0
Dänemark	266	-12,2	481	-12,4	2,8	1,8
Finnland	88	+37,5	138	+12,2	0,8	1,6
Frankreich	378	-6,9	661	-10,1	3,9	1,7
Griechenland	101	+106,1	209	+158,0	1,2	2,1
Vereinigtes Königreich	700	+39,2	1 270	+22,8	7,4	1,8
Republik Irland	44	+120,0	97	+193,9	0,6	2,2
Italien	319	+2,2	581	-12,0	3,4	1,8
Luxemburg	63	-8,7	101	+2,0	0,6	1,6
Niederlande	1 968	+16,7	3 429	+24,1	20,0	1,7
Österreich	343	+8,9	815	+17,1	4,8	2,4
Portugal	22	-35,3	35	-31,4	0,2	1,6
Schweden	211	-5,4	296	-10,8	1,7	1,4
Spanien	264	+79,6	546	+81,4	3,2	2,1
Baltische Staaten	63	+14,5	154	+58,8	0,9	2,4
Island	8	+300,0	10	+66,7	0,1	1,3
Norwegen	120	+50,0	214	+32,9	1,2	1,8
Polen	483	+38,4	1 384	+40,8	8,1	2,9
Russland	175	-31,4	519	-16,0	3,0	3,0
Schweiz	307	+21,8	554	+17,1	3,2	1,8
Tschechische Republik	121	-20,9	274	-38,0	1,6	2,3
Türkei	72	+22,0	155	-3,1	0,9	2,2
Ungarn	49	-29,0	171	+25,7	1,0	3,5
Sonstige europäische Länder	184	-19,3	582	+25,2	3,4	3,2
Afrika	89	+50,8	277	+62,0	1,6	3,1
Republik Südafrika	47	-	163	+17,3	1,0	3,5
Sonstige afrikanische Länder	42	+250,0	114	+256,3	0,7	2,7
Asien	353	+61,9	983	+97,0	5,7	2,8
Arabische Golfstaaten	37	+54,2	59	+31,1	0,3	1,6
Volksrepublik China und Hongkong	89	+102,3	232	+136,7	1,4	2,6
Israel	15	-37,5	37	-41,3	0,2	2,5
Japan	92	+22,7	237	+41,1	1,4	2,6
Südkorea	4	-63,6	16	-48,4	0,1	4,0
Taiwan	31	x	55	x	0,3	1,8
Sonstige asiatische Länder	85	+136,1	347	+298,9	2,0	4,1
Amerika	539	+9,8	1 211	-18,2	7,1	2,2
Kanada	32	-43,9	54	-88,4	0,3	1,7
USA	408	+4,6	897	+0,6	5,2	2,2
Mittelamerika und Karibik	32	+146,2	46	+130,0	0,3	1,4
Brasilien	42	+121,1	115	+155,6	0,7	2,7
Sonstige südamerikanische Länder	25	+108,3	99	+73,7	0,6	4,0
Australien, Neuseeland und Ozeanien	49	+75,0	85	-33,1	0,5	1,7
Ohne Angabe	454	-11,2	792	+14,3	4,6	1,7

Anmerkungen siehe Seite 32.

Noch: 2.4 Leistung der Beherbergungsstätten nach Reisegebieten und Herkunftsländern

November 2004

Reisegebiet Herkunftsland (ständiger Wohnsitz)	Ankünfte		Übernachtungen			Mittlere Aufenthalts- dauer ³⁾
	aller Gäste	Verän- derung ¹⁾	aller Gäste	Verän- derung ¹⁾	Anteil ²⁾	
Teutoburger Wald	134 041	+4,9	461 094	-0,9	100	3,4
Bundesrepublik Deutschland	121 501	+5,6	431 948	-0,8	93,7	3,6
Ausland	12 540	-1,0	29 146	-2,8	6,3	2,3
Europa	10 205	+3,7	23 412	-1,5	80,3	2,3
EU-Länder	7 316	+2,8	15 294	-0,8	52,5	2,1
Belgien	399	+1,3	766	+17,3	2,6	1,9
Dänemark	892	+31,0	1 886	+8,1	6,5	2,1
Finnland	90	-6,3	154	-22,2	0,5	1,7
Frankreich	704	-2,4	1 234	-3,6	4,2	1,8
Griechenland	67	+28,8	130	-15,6	0,4	1,9
Vereinigtes Königreich	1 402	-24,2	3 011	-21,9	10,3	2,1
Republik Irland	124	+24,0	189	-46,2	0,6	1,5
Italien	502	-12,4	949	-25,8	3,3	1,9
Luxemburg	52	+13,0	96	+52,4	0,3	1,8
Niederlande	1 682	+23,5	3 937	+26,9	13,5	2,3
Österreich	656	+11,2	1 348	-2,7	4,6	2,1
Portugal	91	+44,4	253	+57,1	0,9	2,8
Schweden	334	+0,6	640	+8,5	2,2	1,9
Spanien	321	+25,4	701	+16,8	2,4	2,2
Baltische Staaten	113	+32,9	280	+3,3	1,0	2,5
Island	4	-82,6	25	-34,2	0,1	6,3
Norwegen	117	+10,4	216	-4,4	0,7	1,8
Polen	867	+3,7	3 102	-18,5	10,6	3,6
Russland	339	-34,3	966	-8,3	3,3	2,8
Schweiz	590	+39,2	1 001	+35,5	3,4	1,7
Tschechische Republik	248	+18,7	539	+3,3	1,8	2,2
Türkei	118	-26,3	218	-14,2	0,7	1,8
Ungarn	117	-29,5	270	-22,6	0,9	2,3
Sonstige europäische Länder	376	+89,9	1 501	+36,2	5,1	4,0
Afrika	42	-34,4	97	-47,8	0,3	2,3
Republik Südafrika	19	-52,5	48	-60,3	0,2	2,5
Sonstige afrikanische Länder	23	-4,2	49	-24,6	0,2	2,1
Asien	676	+7,1	2 200	+38,6	7,5	3,3
Arabische Golfstaaten	33	+26,9	122	-14,7	0,4	3,7
Volksrepublik China und Hongkong	214	-10,1	800	+37,0	2,7	3,7
Israel	54	+63,6	276	+155,6	0,9	5,1
Japan	175	+19,9	423	+38,7	1,5	2,4
Südkorea	27	+50,0	62	+51,2	0,2	2,3
Taiwan	24	-71,1	51	-69,5	0,2	2,1
Sonstige asiatische Länder	149	+71,3	466	+95,0	1,6	3,1
Amerika	640	-15,7	1 878	-15,2	6,4	2,9
Kanada	49	+2,1	90	-28,0	0,3	1,8
USA	498	-12,9	1 384	-16,5	4,7	2,8
Mittelamerika und Karibik	40	-4,8	202	+8,0	0,7	5,1
Brasilien	27	-43,8	99	-27,7	0,3	3,7
Sonstige südamerikanische Länder	26	-46,9	103	-4,6	0,4	4,0
Australien, Neuseeland und Ozeanien	38	+65,2	100	+108,3	0,3	2,6
Ohne Angabe	939	-30,9	1 459	-33,3	5,0	1,6

Anmerkungen siehe Seite 32.

Noch: 2.4 Leistung der Beherbergungsstätten nach Reisegebieten und Herkunftsländern

November 2004

Reisegebiet Herkunftsland (ständiger Wohnsitz)	Ankünfte		Übernachtungen			Mittlere Aufenthalts- dauer ³⁾
	aller Gäste	Verän- derung ¹⁾	aller Gäste	Verän- derung ¹⁾	Anteil ²⁾	
Sauerland	129 623	+9,5	395 528	+4,8	100	3,1
Bundesrepublik Deutschland	115 168	+9,3	350 449	+4,9	88,6	3,0
Ausland	14 455	+11,5	45 079	+4,1	11,4	3,1
Europa	13 617	+14,2	42 980	+5,7	95,3	3,2
EU-Länder	12 544	+15,8	38 767	+8,4	86,0	3,1
Belgien	2 399	+41,7	8 526	+59,2	18,9	3,6
Dänemark	122	-12,9	306	-3,5	0,7	2,5
Finnland	94	+11,9	154	-40,3	0,3	1,6
Frankreich	277	+20,4	529	+1,1	1,2	1,9
Griechenland	32	+23,1	65	+54,8	0,1	2,0
Vereinigtes Königreich	319	+22,2	654	+36,5	1,5	2,1
Republik Irland	54	+54,3	250	+273,1	0,6	4,6
Italien	280	+8,9	650	+40,4	1,4	2,3
Luxemburg	20	-31,0	38	-33,3	0,1	1,9
Niederlande	8 433	+12,3	26 512	-1,9	58,8	3,1
Österreich	204	-16,0	407	-34,6	0,9	2,0
Portugal	41	+57,7	103	+83,9	0,2	2,5
Schweden	129	-22,3	195	-27,8	0,4	1,5
Spanien	140	+4,5	378	+66,5	0,8	2,7
Baltische Staaten	16	-36,0	28	-65,0	0,1	1,8
Island	7	+40,0	17	+240,0	-	2,4
Norwegen	37	-	82	+95,2	0,2	2,2
Polen	272	+76,6	1 846	+24,6	4,1	6,8
Russland	73	-3,9	283	-12,1	0,6	3,9
Schweiz	260	-6,8	687	-24,5	1,5	2,6
Tschechische Republik	205	-41,6	569	-66,0	1,3	2,8
Türkei	23	+21,1	61	+56,4	0,1	2,7
Ungarn	56	-13,8	158	+9,7	0,4	2,8
Sonstige europäische Länder	124	+51,2	482	+167,8	1,1	3,9
Afrika	4	-77,8	6	-86,0	-	1,5
Republik Südafrika	2	-85,7	4	-88,6	-	2,0
Sonstige afrikanische Länder	2	-50,0	2	-75,0	-	1,0
Asien	218	-26,8	627	-38,9	1,4	2,9
Arabische Golfstaaten	7	-12,5	13	-27,8	-	1,9
Volksrepublik China und Hongkong	60	-10,4	160	-47,7	0,4	2,7
Israel	8	-63,6	19	-42,4	-	2,4
Japan	80	-34,4	261	-24,1	0,6	3,3
Südkorea	16	-30,4	36	-37,9	0,1	2,3
Taiwan	22	+29,4	84	+86,7	0,2	3,8
Sonstige asiatische Länder	25	-35,9	54	-75,8	0,1	2,2
Amerika	306	-1,6	846	+1,1	1,9	2,8
Kanada	40	+21,2	214	+34,6	0,5	5,4
USA	209	+11,2	486	+8,2	1,1	2,3
Mittelamerika und Karibik	22	-53,2	32	-58,4	0,1	1,5
Brasilien	25	-24,2	79	-2,5	0,2	3,2
Sonstige südamerikanische Länder	10	-	35	-50,7	0,1	3,5
Australien, Neuseeland und Ozeanien	22	-53,2	94	-45,7	0,2	4,3
Ohne Angabe	288	-21,7	526	-7,7	1,2	1,8

Anmerkungen siehe Seite 32.

Noch: 2.4 Leistung der Beherbergungsstätten nach Reisegebieten und Herkunftsländern

November 2004

Reisegebiet Herkunftsland (ständiger Wohnsitz)	Ankünfte		Übernachtungen			Mittlere Aufenthalts- dauer ³⁾
	aller Gäste	Verän- derung ¹⁾	aller Gäste	Verän- derung ¹⁾	Anteil ²⁾	
Siegerland-Wittgenstein	17 537	-1,7	69 639	-8,9	100	4,0
Bundesrepublik Deutschland	15 736	-2,6	66 033	-9,4	94,8	4,2
Ausland	1 801	+7,3	3 606	+3,2	5,2	2,0
Europa	1 409	+8,8	2 368	-1,8	65,7	1,7
EU-Länder	1 013	+6,1	1 672	-7,1	46,4	1,7
Belgien	94	+27,0	225	+54,1	6,2	2,4
Dänemark	28	+33,3	53	+35,9	1,5	1,9
Finnland	24	+60,0	34	+47,8	0,9	1,4
Frankreich	121	+47,6	153	+22,4	4,2	1,3
Griechenland	10	+100,0	12	+71,4	0,3	1,2
Vereinigtes Königreich	173	+8,8	201	-25,3	5,6	1,2
Republik Irland	5	+66,7	11	+83,3	0,3	2,2
Italien	101	+23,2	134	+14,5	3,7	1,3
Luxemburg	10	+400,0	12	x	0,3	1,2
Niederlande	231	-33,6	476	-38,4	13,2	2,1
Österreich	108	+21,3	183	+35,6	5,1	1,7
Portugal	3	+50,0	3	+50,0	0,1	1,0
Schweden	57	+21,3	75	-31,2	2,1	1,3
Spanien	48	+84,6	100	+117,4	2,8	2,1
Baltische Staaten	2	-89,5	3	-92,3	0,1	1,5
Island	-	-	-	-	-	-
Norwegen	15	-25,0	16	-56,8	0,4	1,1
Polen	118	+87,3	249	+122,3	6,9	2,1
Russland	22	-21,4	77	+2,7	2,1	3,5
Schweiz	84	-9,7	131	+6,5	3,6	1,6
Tschechische Republik	50	-29,6	62	-62,7	1,7	1,2
Türkei	16	+166,7	19	+26,7	0,5	1,2
Ungarn	58	+241,2	99	+395,0	2,7	1,7
Sonstige europäische Länder	31	+40,9	40	+66,7	1,1	1,3
Afrika	9	+28,6	11	-45,0	0,3	1,2
Republik Südafrika	8	+166,7	10	-9,1	0,3	1,3
Sonstige afrikanische Länder	1	-75,0	1	-88,9	-	1,0
Asien	212	-4,9	881	+10,0	24,4	4,2
Arabische Golfstaaten	18	+28,6	89	+81,6	2,5	4,9
Volksrepublik China und Hongkong	111	-14,0	632	+9,0	17,5	5,7
Israel	19	+11,8	58	+65,7	1,6	3,1
Japan	23	-4,2	33	-44,1	0,9	1,4
Südkorea	28	+133,3	44	-	1,2	1,6
Taiwan	1	-80,0	1	-80,0	-	1,0
Sonstige asiatische Länder	12	-45,5	24	-17,2	0,7	2,0
Amerika	91	-10,8	212	+15,8	5,9	2,3
Kanada	13	+44,4	34	+142,9	0,9	2,6
USA	63	+23,5	159	+96,3	4,4	2,5
Mittelamerika und Karibik	-	-	-	-	-	-
Brasilien	4	-83,3	5	-92,9	0,1	1,3
Sonstige südamerikanische Länder	11	-	14	-	0,4	1,3
Australien, Neuseeland und Ozeanien	-	-	-	-	-	-
Ohne Angabe	80	+53,8	134	+67,5	3,7	1,7

Anmerkungen siehe Seite 32.

Noch: 2.4 Leistung der Beherbergungsstätten nach Reisegebieten und Herkunftsländern

November 2004

Reisegebiet Herkunftsland (ständiger Wohnsitz)	Ankünfte		Übernachtungen			Mittlere Aufenthalts- dauer ³⁾
	aller Gäste	Verän- derung ¹⁾	aller Gäste	Verän- derung ¹⁾	Anteil ²⁾	
Bergisches Land	119 849	+7,6	260 333	+5,2	100	2,2
Bundesrepublik Deutschland	100 177	+6,7	217 841	+3,3	83,7	2,2
Ausland	19 672	+12,3	42 492	+16,5	16,3	2,2
Europa	14 672	+6,1	30 331	+11,3	71,4	2,1
EU-Länder	10 828	+10,8	21 435	+15,3	50,4	2,0
Belgien	844	+13,9	1 416	+21,2	3,3	1,7
Dänemark	440	+9,7	743	+13,6	1,7	1,7
Finnland	205	-7,2	343	+7,9	0,8	1,7
Frankreich	1 912	+22,1	3 417	+34,8	8,0	1,8
Griechenland	144	+6,7	439	+38,9	1,0	3,0
Vereinigtes Königreich	1 803	-10,2	3 947	-6,8	9,3	2,2
Republik Irland	87	+45,0	235	-1,7	0,6	2,7
Italien	1 400	+30,8	3 524	+38,2	8,3	2,5
Luxemburg	128	+73,0	177	+24,6	0,4	1,4
Niederlande	1 692	+6,4	2 804	+3,7	6,6	1,7
Österreich	849	+4,6	1 719	+11,9	4,0	2,0
Portugal	118	+26,9	271	+50,6	0,6	2,3
Schweden	498	+9,9	917	+2,5	2,2	1,8
Spanien	708	+28,3	1 483	+32,3	3,5	2,1
Baltische Staaten	220	+28,7	684	+133,4	1,6	3,1
Island	28	+86,7	51	+27,5	0,1	1,8
Norwegen	120	+0,8	232	+11,5	0,5	1,9
Polen	621	+24,9	1 404	+10,4	3,3	2,3
Russland	272	-19,8	815	-1,9	1,9	3,0
Schweiz	1 009	+39,4	1 817	+46,3	4,3	1,8
Tschechische Republik	521	-0,4	1 301	+31,1	3,1	2,5
Türkei	361	-18,0	861	+8,0	2,0	2,4
Ungarn	295	+43,9	805	-7,7	1,9	2,7
Sonstige europäische Länder	397	-61,3	926	-56,2	2,2	2,3
Afrika	140	-42,4	379	-46,0	0,9	2,7
Republik Südafrika	48	-21,3	130	-13,3	0,3	2,7
Sonstige afrikanische Länder	92	-49,5	249	-54,9	0,6	2,7
Asien	1 356	+14,0	4 204	+15,3	9,9	3,1
Arabische Golfstaaten	61	-40,2	225	-23,5	0,5	3,7
Volksrepublik China und Hongkong	466	+42,5	1 212	-0,5	2,9	2,6
Israel	83	-2,4	218	+1,9	0,5	2,6
Japan	302	+41,1	973	+69,8	2,3	3,2
Südkorea	56	-5,1	221	+63,7	0,5	3,9
Taiwan	66	-1,5	139	-40,6	0,3	2,1
Sonstige asiatische Länder	322	-3,9	1 216	+24,3	2,9	3,8
Amerika	1 412	-7,5	3 646	+4,4	8,6	2,6
Kanada	171	+37,9	426	+39,2	1,0	2,5
USA	1 003	-15,4	2 456	-7,8	5,8	2,4
Mittelamerika und Karibik	39	-	118	+20,4	0,3	3,0
Brasilien	111	+79,0	364	+136,4	0,9	3,3
Sonstige südamerikanische Länder	88	-24,8	282	+3,7	0,7	3,2
Australien, Neuseeland und Ozeanien	166	+1,8	378	+32,6	0,9	2,3
Ohne Angabe	1 926	+239,1	3 554	+223,4	8,4	1,8

Anmerkungen siehe Seite 32.

Noch: 2.4 Leistung der Beherbergungsstätten nach Reisegebieten und Herkunftsländern

November 2004

Reisegebiet Herkunftsland (ständiger Wohnsitz)	Ankünfte		Übernachtungen			Mittlere Aufenthalts- dauer ⁽³⁾
	aller Gäste	Verän- derung ⁽¹⁾	aller Gäste	Verän- derung ⁽¹⁾	Anteil ⁽²⁾	
Bonn und Rhein-Sieg-Kreis	100 398	+12,3	187 182	+5,6	100	1,9
Bundesrepublik Deutschland	89 036	+13,1	161 944	+5,4	86,5	1,8
Ausland	11 362	+6,7	25 238	+7,5	13,5	2,2
Europa	8 533	+13,3	17 443	+12,5	69,1	2,0
EU-Länder	6 483	+11,3	12 808	+13,6	50,7	2,0
Belgien	1 135	+41,7	2 007	+34,8	8,0	1,8
Dänemark	136	+28,3	256	+32,6	1,0	1,9
Finnland	71	+36,5	139	+37,6	0,6	2,0
Frankreich	631	+1,1	1 276	+2,5	5,1	2,0
Griechenland	118	+114,5	231	+110,0	0,9	2,0
Vereinigtes Königreich	1 693	–	3 701	+10,3	14,7	2,2
Republik Irland	30	–37,5	75	–27,9	0,3	2,5
Italien	497	–1,6	910	–2,2	3,6	1,8
Luxemburg	139	+95,8	222	+89,7	0,9	1,6
Niederlande	981	+13,4	1 685	+12,6	6,7	1,7
Österreich	517	–1,3	1 170	–3,1	4,6	2,3
Portugal	52	+79,3	110	+46,7	0,4	2,1
Schweden	173	+39,5	334	+45,9	1,3	1,9
Spanien	310	–5,2	692	+11,1	2,7	2,2
Baltische Staaten	97	–5,8	250	–4,6	1,0	2,6
Island	12	–29,4	30	+3,4	0,1	2,5
Norwegen	86	+62,3	196	+78,2	0,8	2,3
Polen	193	+15,6	513	+29,2	2,0	2,7
Russland	190	–23,1	574	–14,6	2,3	3,0
Schweiz	792	+52,6	1 467	+52,3	5,8	1,9
Tschechische Republik	180	+32,4	351	+33,0	1,4	2,0
Türkei	102	+29,1	282	+33,6	1,1	2,8
Ungarn	91	–3,2	230	–10,2	0,9	2,5
Sonstige europäische Länder	307	+5,5	742	–30,2	2,9	2,4
Afrika	251	+22,4	702	–7,8	2,8	2,8
Republik Südafrika	29	+7,4	101	+60,3	0,4	3,5
Sonstige afrikanische Länder	222	+24,7	601	–13,9	2,4	2,7
Asien	1 120	–11,2	2 860	–10,8	11,3	2,6
Arabische Golfstaaten	87	+2,4	497	–2,2	2,0	5,7
Volksrepublik China und Hongkong	372	–5,1	695	+5,1	2,8	1,9
Israel	61	–21,8	125	–5,3	0,5	2,0
Japan	195	–19,8	491	–10,2	1,9	2,5
Südkorea	98	+55,6	139	–9,2	0,6	1,4
Taiwan	28	–33,3	109	–31,0	0,4	3,9
Sonstige asiatische Länder	279	–22,1	804	–23,3	3,2	2,9
Amerika	904	–13,7	2 686	–8,5	10,6	3,0
Kanada	98	+10,1	292	+20,7	1,2	3,0
USA	706	–14,3	1 955	–14,1	7,7	2,8
Mittelamerika und Karibik	18	–28,0	74	–24,5	0,3	4,1
Brasilien	25	–51,9	119	+7,2	0,5	4,8
Sonstige südamerikanische Länder	57	–	246	+18,3	1,0	4,3
Australien, Neuseeland und Ozeanien	60	+39,5	295	+207,3	1,2	4,9
Ohne Angabe	494	–11,9	1 252	+27,4	5,0	2,5

Anmerkungen siehe Seite 32.

Noch: 2.4 Leistung der Beherbergungsstätten nach Reisegebieten und Herkunftsländern

November 2004

Reisegebiet Herkunftsland (ständiger Wohnsitz)	Ankünfte		Übernachtungen			Mittlere Aufenthalts- dauer ³⁾
	aller Gäste	Verän- derung ¹⁾	aller Gäste	Verän- derung ¹⁾	Anteil ²⁾	
Köln	210 409	+13,7	357 149	+11,4	100	1,7
Bundesrepublik Deutschland	149 701	+8,1	239 992	+6,2	67,2	1,6
Ausland	60 708	+30,4	117 157	+23,5	32,8	1,9
Europa	41 519	+16,8	77 745	+12,7	66,4	1,9
EU-Länder	33 674	+18,1	61 496	+14,1	52,5	1,8
Belgien	3 265	+27,3	5 069	+34,4	4,3	1,6
Dänemark	567	-7,8	1 150	+0,2	1,0	2,0
Finnland	476	+66,4	1 059	+61,4	0,9	2,2
Frankreich	2 905	+9,6	5 202	+12,0	4,4	1,8
Griechenland	386	-18,9	856	-26,0	0,7	2,2
Vereinigtes Königreich	12 524	+40,0	23 114	+30,7	19,7	1,8
Republik Irland	411	+56,3	944	+53,2	0,8	2,3
Italien	2 432	-5,4	5 081	-11,2	4,3	2,1
Luxemburg	679	+50,6	980	+52,6	0,8	1,4
Niederlande	4 871	-0,3	7 931	+0,8	6,8	1,6
Österreich	2 126	+18,2	3 927	+9,4	3,4	1,8
Portugal	226	-18,1	488	-19,3	0,4	2,2
Schweden	830	+25,2	1 599	+17,8	1,4	1,9
Spanien	1 976	-4,0	4 096	-7,9	3,5	2,1
Baltische Staaten	233	-52,9	557	-42,3	0,5	2,4
Island	136	+3,0	273	-18,3	0,2	2,0
Norwegen	479	+27,7	924	+21,7	0,8	1,9
Polen	555	+10,8	1 081	+3,2	0,9	1,9
Russland	998	+32,9	2 513	+17,6	2,1	2,5
Schweiz	2 806	+14,5	5 151	+14,3	4,4	1,8
Tschechische Republik	496	+3,5	851	-16,9	0,7	1,7
Türkei	930	+61,7	2 102	+41,6	1,8	2,3
Ungarn	367	+21,9	731	+6,1	0,6	2,0
Sonstige europäische Länder	845	-15,0	2 066	-2,8	1,8	2,4
Afrika	524	-0,2	1 446	+12,4	1,2	2,8
Republik Südafrika	98	+55,6	267	+62,8	0,2	2,7
Sonstige afrikanische Länder	426	-7,8	1 179	+5,0	1,0	2,8
Asien	5 053	+0,1	11 388	-4,6	9,7	2,3
Arabische Golfstaaten	266	+1,5	857	-11,2	0,7	3,2
Volksrepublik China und Hongkong	1 938	+24,6	3 340	+17,4	2,9	1,7
Israel	293	+43,6	729	+54,4	0,6	2,5
Japan	1 224	-34,9	2 741	-29,2	2,3	2,2
Südkorea	204	+22,2	373	+12,7	0,3	1,8
Taiwan	179	-20,1	513	-30,8	0,4	2,9
Sonstige asiatische Länder	949	+25,7	2 835	+4,7	2,4	3,0
Amerika	9 837	+136,5	18 745	+84,9	16,0	1,9
Kanada	404	+19,2	1 096	+29,7	0,9	2,7
USA	8 926	+163,1	16 346	+101,3	14,0	1,8
Mittelamerika und Karibik	169	+42,0	430	+23,6	0,4	2,5
Brasilien	206	+45,1	524	+44,8	0,4	2,5
Sonstige südamerikanische Länder	132	-20,5	349	-24,3	0,3	2,6
Australien, Neuseeland und Ozeanien	443	+21,7	954	+28,2	0,8	2,2
Ohne Angabe	3 332	+270,2	6 879	+288,2	5,9	2,1

Anmerkungen siehe Seite 32.

Noch: 2.4 Leistung der Beherbergungsstätten nach Reisegebieten und Herkunftsländern

November 2004

Reisegebiet Herkunftsland (ständiger Wohnsitz)	Ankünfte		Übernachtungen			Mittlere Aufenthalts- dauer ³⁾
	aller Gäste	Verän- derung ¹⁾	aller Gäste	Verän- derung ¹⁾	Anteil ²⁾	
Düsseldorf	137 373	+13,7	241 519	+15,9	100	1,8
Bundesrepublik Deutschland	83 252	+11,4	131 319	+9,6	54,4	1,6
Ausland	54 121	+17,4	110 200	+24,5	45,6	2,0
Europa	37 236	+21,4	70 362	+24,6	63,8	1,9
EU-Länder	30 569	+21,1	55 498	+22,3	50,4	1,8
Belgien	1 300	+33,6	2 167	+5,3	2,0	1,7
Dänemark	624	+87,4	1 138	+54,6	1,0	1,8
Finnland	1 551	+42,3	2 764	+38,4	2,5	1,8
Frankreich	2 539	+21,4	4 594	+26,4	4,2	1,8
Griechenland	966	+25,9	2 202	+28,8	2,0	2,3
Vereinigtes Königreich	7 533	+23,6	12 927	+20,3	11,7	1,7
Republik Irland	430	+40,1	817	+39,4	0,7	1,9
Italien	3 844	+37,8	8 720	+64,6	7,9	2,3
Luxemburg	268	+16,5	419	-4,6	0,4	1,6
Niederlande	5 328	-6,2	8 608	-10,0	7,8	1,6
Österreich	1 675	+32,9	2 974	+28,2	2,7	1,8
Portugal	387	+39,2	901	+37,1	0,8	2,3
Schweden	1 429	+68,1	2 314	+48,0	2,1	1,6
Spanien	2 695	+8,4	4 953	+21,8	4,5	1,8
Baltische Staaten	115	-	242	+6,6	0,2	2,1
Island	76	+230,4	205	+355,6	0,2	2,7
Norwegen	461	+28,8	827	+26,5	0,8	1,8
Polen	450	+55,7	906	+41,6	0,8	2,0
Russland	1 114	+12,9	3 227	+42,8	2,9	2,9
Schweiz	1 873	+5,5	3 403	+11,2	3,1	1,8
Tschechische Republik	323	+56,8	874	+112,7	0,8	2,7
Türkei	718	+18,7	1 676	+40,4	1,5	2,3
Ungarn	244	+2,5	544	-9,5	0,5	2,2
Sonstige europäische Länder	1 293	+54,3	2 960	+48,9	2,7	2,3
Afrika	621	+58,4	1 525	+48,1	1,4	2,5
Republik Südafrika	141	+30,6	322	+18,4	0,3	2,3
Sonstige afrikanische Länder	480	+69,0	1 203	+58,7	1,1	2,5
Asien	8 111	-6,0	20 082	+16,4	18,2	2,5
Arabische Golfstaaten	1 373	+53,2	2 758	+45,8	2,5	2,0
Volksrepublik China und Hongkong	1 044	+23,6	2 736	+54,8	2,5	2,6
Israel	387	-34,5	1 083	-27,0	1,0	2,8
Japan	3 298	-24,9	7 331	+6,7	6,7	2,2
Südkorea	364	+25,1	1 216	+95,2	1,1	3,3
Taiwan	445	+42,6	1 849	+69,8	1,7	4,2
Sonstige asiatische Länder	1 200	-7,9	3 109	-11,8	2,8	2,6
Amerika	5 718	+30,9	13 853	+32,6	12,6	2,4
Kanada	525	+47,9	1 313	+41,3	1,2	2,5
USA	4 344	+24,4	10 327	+27,4	9,4	2,4
Mittelamerika und Karibik	346	+91,2	753	+63,7	0,7	2,2
Brasilien	273	+87,0	754	+65,4	0,7	2,8
Sonstige südamerikanische Länder	230	+19,2	706	+42,9	0,6	3,1
Australien, Neuseeland und Ozeanien	376	+37,2	1 272	+72,6	1,2	3,4
Ohne Angabe	2 059	+17,3	3 106	+19,0	2,8	1,5

Anmerkungen siehe Seite 32

Noch: 2.4 Leistung der Beherbergungsstätten nach Reisegebieten und Herkunftsländern

November 2004

Reisegebiet Herkunftsland (ständiger Wohnsitz)	Ankünfte		Übernachtungen			Mittlere Aufenthalts- dauer ³⁾
	aller Gäste	Verän- derung ¹⁾	aller Gäste	Verän- derung ¹⁾	Anteil ²⁾	
Ruhrgebiet	208 976	+4,9	396 937	+5,2	100	1,9
Bundesrepublik Deutschland	180 267	+4,2	341 278	+4,9	86,0	1,9
Ausland	28 709	+9,3	55 659	+6,9	14,0	1,9
Europa	23 665	+9,6	43 556	+6,8	78,3	1,8
EU-Länder	15 927	+3,8	29 518	+3,6	53,0	1,9
Belgien	957	+3,0	1 452	+1,5	2,6	1,5
Dänemark	685	-27,9	1 049	-39,8	1,9	1,5
Finnland	296	-26,6	516	-24,6	0,9	1,7
Frankreich	1 652	+2,7	3 054	+7,3	5,5	1,8
Griechenland	375	+2,7	1 683	+109,6	3,0	4,5
Vereinigtes Königreich	2 669	+16,9	4 925	+0,7	8,8	1,8
Republik Irland	117	-14,0	222	-11,6	0,4	1,9
Italien	1 440	+1,0	2 929	+2,6	5,3	2,0
Luxemburg	195	-12,6	340	-2,6	0,6	1,7
Niederlande	3 884	+5,5	6 944	+18,7	12,5	1,8
Österreich	1 493	-9,1	2 654	-28,1	4,8	1,8
Portugal	296	+63,5	532	+52,9	1,0	1,8
Schweden	966	+28,8	1 532	+21,5	2,8	1,6
Spanien	902	+19,3	1 686	+13,5	3,0	1,9
Baltische Staaten	314	-9,2	612	+3,9	1,1	1,9
Island	11	-45,0	26	-55,9	-	2,4
Norwegen	368	+26,9	528	+11,6	0,9	1,4
Polen	1 181	+6,4	2 261	+8,0	4,1	1,9
Russland	1 000	+28,2	1 798	-15,5	3,2	1,8
Schweiz	1 745	+10,0	2 977	+11,9	5,3	1,7
Tschechische Republik	554	+21,0	1 157	+19,9	2,1	2,1
Türkei	633	+4,8	1 243	+4,9	2,2	2,0
Ungarn	561	+90,8	1 113	+81,6	2,0	2,0
Sonstige europäische Länder	1 371	+78,7	2 323	+50,8	4,2	1,7
Afrika	181	-19,6	451	-28,3	0,8	2,5
Republik Südafrika	32	-48,4	93	-29,5	0,2	2,9
Sonstige afrikanische Länder	149	-8,6	358	-28,0	0,6	2,4
Asien	2 031	+34,3	5 631	+33,0	10,1	2,8
Arabische Golfstaaten	177	+19,6	375	+11,3	0,7	2,1
Volksrepublik China und Hongkong	501	+19,0	1 803	+25,7	3,2	3,6
Israel	120	+21,2	339	+16,1	0,6	2,8
Japan	583	+96,3	1 088	+77,2	2,0	1,9
Südkorea	51	-3,8	243	+145,5	0,4	4,8
Taiwan	95	+120,9	255	+74,7	0,5	2,7
Sonstige asiatische Länder	504	+11,8	1 528	+16,4	2,7	3,0
Amerika	1 815	+4,3	4 315	-1,3	7,8	2,4
Kanada	181	-20,6	448	-23,8	0,8	2,5
USA	1 349	+14,0	3 088	+3,3	5,5	2,3
Mittelamerika und Karibik	50	-45,7	174	-6,5	0,3	3,5
Brasilien	150	-6,8	399	-9,3	0,7	2,7
Sonstige südamerikanische Länder	85	+10,4	206	+20,5	0,4	2,4
Australien, Neuseeland und Ozeanien	127	+25,7	326	+41,1	0,6	2,6
Ohne Angabe	890	-18,2	1 380	-24,3	2,5	1,6

Anmerkungen siehe Seite 32.

Noch: 2.4 Leistung der Beherbergungsstätten nach Reisegebieten und Herkunftsländern

November 2004

Reisegebiet Herkunftsland (ständiger Wohnsitz)	Ankünfte		Übernachtungen			Mittlere Aufenthalts- dauer ³⁾
	aller Gäste	Verän- derung ¹⁾	aller Gäste	Verän- derung ¹⁾	Anteil ²⁾	
Nordrhein-Westfalen	1 391 835	+8,4	3 048 087	+4,5	100	2,2
Bundesrepublik Deutschland	1 136 990	+6,6	2 509 074	+2,4	82,3	2,2
Ausland	254 845	+17,1	539 013	+15,5	17,7	2,1
Europa	190 548	+15,0	389 052	+12,6	72,2	2,0
EU-Länder	149 515	+15,0	297 302	+12,9	55,2	2,0
Belgien	15 004	+22,4	31 223	+24,9	5,8	2,1
Dänemark	4 362	+8,0	8 255	+2,2	1,5	1,9
Finnland	3 239	+28,2	6 013	+25,3	1,1	1,9
Frankreich	13 913	+13,1	25 187	+14,7	4,7	1,8
Griechenland	2 420	+13,1	6 415	+31,6	1,2	2,7
Vereinigtes Königreich	34 081	+19,7	64 754	+14,8	12,0	1,9
Republik Irland	1 462	+33,4	3 171	+27,1	0,6	2,2
Italien	12 619	+13,1	27 595	+18,8	5,1	2,2
Luxemburg	1 820	+30,6	2 859	+29,6	0,5	1,6
Niederlande	36 585	+9,2	74 921	+4,9	13,9	2,0
Österreich	9 260	+9,4	18 482	+1,9	3,4	2,0
Portugal	1 358	+22,0	3 001	+23,0	0,6	2,2
Schweden	5 225	+27,2	8 994	+18,0	1,7	1,7
Spanien	8 167	+9,2	16 432	+12,5	3,0	2,0
Baltische Staaten	1 456	-10,1	3 519	+6,9	0,7	2,4
Island	300	+14,9	671	+10,5	0,1	2,2
Norwegen	2 046	+23,0	3 748	+19,1	0,7	1,8
Polen	5 603	+17,6	14 749	+7,0	2,7	2,6
Russland	5 002	+7,5	13 366	+10,0	2,5	2,7
Schweiz	10 880	+17,1	19 828	+18,0	3,7	1,8
Tschechische Republik	3 366	+10,4	7 488	+0,5	1,4	2,2
Türkei	3 903	+17,4	8 721	+24,0	1,6	2,2
Ungarn	2 280	+32,4	5 019	+9,1	0,9	2,2
Sonstige europäische Länder	6 197	+18,7	14 641	+9,9	2,7	2,4
Afrika	2 512	+6,4	6 879	+3,4	1,3	2,7
Republik Südafrika	512	+0,4	1 447	+5,2	0,3	2,8
Sonstige afrikanische Länder	2 000	+8,1	5 432	+3,0	1,0	2,7
Asien	24 146	+4,6	61 963	+13,8	11,5	2,6
Arabische Golfstaaten	2 772	+32,6	7 226	+20,4	1,3	2,6
Volksrepublik China und Hongkong	5 650	+17,2	14 755	+25,8	2,7	2,6
Israel	1 129	-12,1	3 165	-0,4	0,6	2,8
Japan	6 480	-18,1	15 145	+2,7	2,8	2,3
Südkorea	1 023	+23,6	3 086	+43,3	0,6	3,0
Taiwan	986	+9,9	3 327	+10,2	0,6	3,4
Sonstige asiatische Länder	6 106	+16,3	15 259	+11,8	2,8	2,5
Amerika	23 237	+43,1	53 164	+26,2	9,9	2,3
Kanada	1 758	+17,3	4 626	-0,6	0,9	2,6
USA	18 858	+51,1	41 039	+31,2	7,6	2,2
Mittelamerika und Karibik	850	+28,4	2 249	+31,4	0,4	2,6
Brasilien	972	+25,3	2 728	+23,9	0,5	2,8
Sonstige südamerikanische Länder	799	-2,6	2 522	+10,2	0,5	3,2
Australien, Neuseeland und Ozeanien	1 370	+18,8	3 758	+32,2	0,7	2,7
Ohne Angabe	13 032	+41,8	24 197	+60,3	4,5	1,9

Anmerkungen siehe Seite 32

3.1 Leistung der Beherbergungs

Januar bis

Amtliche Schlüsselnummer	Verwaltungsbezirk	Mittlere Auslastung		Mittlere Aufenthaltsdauer ¹⁾	
		der angebotenen Zimmer ²⁾	der angebotenen Betten ³⁾	aller Gäste	ausländischer Gäste
	Kreisfreie Städte				
111 000	Düsseldorf	52,1	41,0	1,8	2,0
112 000	Duisburg	47,3	37,3	2,1	2,5
113 000	Essen	47,3	39,6	2,3	2,4
114 000	Krefeld	47,5	34,2	2,0	2,3
116 000	Mönchengladbach	41,3	33,0	1,9	2,4
117 000	Mülheim an der Ruhr	41,5	30,4	1,9	2,6
119 000	Oberhausen	46,0	33,8	1,6	2,0
120 000	Remscheid	44,4	33,3	1,7	1,6
122 000	Solingen	31,8	27,8	2,2	3,0
124 000	Wuppertal	46,1	36,0	2,3	2,2
	Kreis Kleve	45,6	32,6	2,1	1,9
154 004	Bedburg-Hau
154 008	Emmerich am Rhein, Stadt	42,4	25,3	1,9	1,8
154 012	Geldern, Stadt	47,6	47,8	3,8	1,6
154 016	Goch, Stadt	51,8	30,3	1,8	1,7
154 020	Issum	-	-	-	-
154 024	Kalkar, Stadt
154 028	Kerken	28,4	17,4	1,8	1,2
154 032	Kevelaer, Stadt	33,1	24,7	1,8	1,7
154 036	Kleve, Stadt	46,4	36,6	1,9	2,2
154 040	Kranenburg
154 044	Rees, Stadt	40,0	13,3	1,8	2,3
154 048	Rheurd	14,3	25,5	2,2	4,8
154 052	Straelen, Stadt	51,0	37,0	1,9	2,3
154 056	Uedem
154 060	Wachtendonk	45,7	26,2	1,5	1,7
154 064	Weeze
	Kreis Mettmann	44,7	34,7	1,9	2,2
158 004	Erkrath, Stadt	36,6	26,8	2,0	2,5
158 008	Haan, Stadt	36,5	38,1	2,5	2,3
158 012	Heiligenhaus, Stadt	33,6	27,1	1,6	2,1
158 016	Hilden, Stadt	46,2	39,9	2,0	2,4
158 020	Langenfeld (Rhld.), Stadt	41,0	30,5	1,7	2,5
158 024	Mettmann, Stadt	44,2	29,8	1,9	2,0
158 026	Monheim am Rhein, Stadt	40,2	32,3	1,9	1,9
158 028	Ratingen, Stadt	50,2	39,0	1,9	2,3
158 032	Velbert, Stadt	46,1	29,6	1,7	1,7
158 036	Wülfrath, Stadt	23,9	19,5	1,9	2,5
	Rhein-Kreis Neuss	42,9	33,1	2,0	2,3
162 004	Dormagen, Stadt	32,8	25,6	1,9	2,0
162 008	Grevenbroich, Stadt	37,8	29,3	2,5	3,1
162 012	Jüchen
162 016	Kaarst, Stadt	49,0	38,7	2,0	2,5
162 020	Korschenbroich, Stadt
162 022	Meerbusch, Stadt	39,2	26,9	1,8	2,5
162 024	Neuss, Stadt	47,4	36,0	2,0	2,3
162 028	Rommerskirchen	36,0	30,5	2,8	3,0
	Kreis Viersen	39,2	28,9	2,1	2,3
166 004	Brüggen	36,3	24,9	2,0	2,5
166 008	Grefrath
166 012	Kempfen, Stadt	32,8	24,2	2,0	2,3
166 016	Nettetal, Stadt	35,8	37,5	2,3	2,1
166 020	Niederkrüchten	34,8	9,4	2,5	2,8
166 024	Schwalmtal
166 028	Tönisvorst, Stadt	24,5	18,0	1,8	3,0
166 032	Viersen, Stadt	36,0	26,7	1,8	2,0
166 036	Willich, Stadt	47,2	29,5	2,5	2,7
	Kreis Wesel	41,9	22,4	2,4	2,2
170 004	Alpen
170 008	Dinslaken, Stadt	37,6	19,2	2,3	2,7
170 012	Hamminkeln, Stadt	35,4	18,3	1,7	2,5
170 016	Hünxe

1) mittlere Aufenthaltsdauer (in Tagen) = Übernachtungen / Ankünfte - 2) mittlere Auslastung der angebotenen Zimmer = (belegte Zimmertage / angebotene Zimmer) * 100 - 3) mittlere Auslastung der angebotenen Betten = (belegte Bettentage / angebotene Betten) * 100 - 4) Veränderung gegenüber dem Vorjahresmonat in %

stätten nach Verwaltungsbezirken

November 2004

Ankünfte				Übernachtungen				Amtliche Schlüsselnummer
aller Gäste	Veränderung ⁴⁾	ausländischer Gäste	Veränderung ⁴⁾	aller Gäste	Veränderung ⁴⁾	ausländischer Gäste	Veränderung ⁴⁾	
1 308 494	+11,4	488 595	+12,3	2 362 762	+10,0	987 674	+12,5	111 000
152 654	+4,1	25 557	+18,3	321 711	+10,4	64 729	+33,8	112 000
384 972	+7,0	68 847	+15,1	902 774	+7,8	162 115	+18,4	113 000
103 596	+2,1	23 834	+3,1	211 764	+3,7	55 239	+9,5	114 000
100 794	+4,0	21 047	+6,0	194 587	+4,6	49 848	+11,8	116 000
75 824	+11,9	9 225	+20,1	145 943	+12,4	23 830	+25,0	117 000
103 713	+12,6	12 733	+8,4	170 773	+8,8	24 916	+12,0	119 000
61 941	+8,0	14 565	+8,6	102 974	+12,9	23 573	+4,8	120 000
53 597	-0,3	8 798	-3,0	118 915	+3,3	26 061	+7,7	122 000
134 861	+3,4	22 732	+12,9	306 930	+8,2	49 920	+15,5	124 000
342 858	+9,3	67 367	+14,7	713 711	+8,5	126 840	+6,7	154 000
14 167	+1,0	4 200	+9,4	27 353	+2,7	7 528	+9,8	154 004
20 905	+3,8	1 587	-5,3	79 316	+9,8	2 612	-9,6	154 008
16 920	+1,7	1 620	+42,2	30 428	+4,3	2 676	+26,9	154 012
.	154 016
.	154 020
.	154 024
14 541	+0,4	687	+9,6	25 576	+16,2	856	-2,4	154 028
42 839	+24,9	5 293	+29,1	75 242	+24,2	8 816	+45,7	154 032
57 634	+3,5	8 021	-3,7	110 028	-2,2	17 636	-25,4	154 036
.	154 040
12 084	+15,5	1 029	-33,8	22 280	+21,4	2 371	-30,2	154 044
6 572	+1,8	426	-9,6	14 615	+16,3	2 027	+22,4	154 048
16 719	-2,3	1 723	+36,4	32 560	-1,4	3 904	+47,2	154 052
.	154 056
3 371	+5,1	233	+94,2	4 893	+17,1	394	+70,6	154 060
.	154 064
411 492	+9,2	88 581	+17,3	784 130	+7,4	193 592	+19,3	158 000
17 432	+4,9	3 425	+13,5	35 148	+7,4	8 634	+23,4	158 004
20 354	+2,0	2 838	+17,7	51 805	-7,1	6 432	+23,0	158 008
13 181	+23,2	2 223	+34,3	21 658	+19,7	4 730	+15,3	158 012
55 901	+5,3	9 732	+33,6	113 124	+10,3	22 929	+43,8	158 016
19 959	-1,3	2 198	+20,8	34 001	+1,0	5 431	+29,6	158 020
52 793	+3,6	7 823	-0,4	99 065	+2,8	15 827	-1,4	158 024
26 622	+19,3	11 802	+24,2	51 781	+12,3	22 428	+25,5	158 026
170 245	+11,7	42 523	+11,5	318 038	+10,5	96 925	+17,0	158 028
33 107	+16,0	5 897	+58,6	55 921	+6,2	9 955	+14,1	158 032
1 898	-11,6	120	-4,0	3 589	-22,9	301	-11,5	158 036
292 720	+7,2	66 753	+5,5	582 982	+7,3	156 467	+13,0	162 000
30 528	+5,2	6 941	+1,2	56 629	-2,5	13 845	+10,7	162 004
14 182	-0,8	3 790	-1,2	34 984	-4,7	11 560	-2,9	162 008
.	162 012
36 772	+17,0	6 828	+4,4	74 001	+19,7	17 240	+9,4	162 016
.	162 020
28 631	+5,4	5 283	+6,6	52 836	+14,3	13 174	+21,1	162 022
173 913	+5,9	43 095	+5,5	345 361	+6,5	98 992	+14,2	162 024
3 491	-3,7	146	+7,4	9 637	+1,0	440	+15,2	162 028
131 609	+2,0	11 045	+5,6	278 924	-0,8	24 908	-10,3	166 000
20 599	+13,6	1 160	+55,1	41 034	+8,6	2 904	+46,5	166 004
.	166 008
5 502	-3,7	918	-20,5	10 793	-11,2	2 154	-41,0	166 012
52 526	+0,2	1 839	-4,7	120 121	-4,2	3 875	-53,2	166 016
3 490	-1,9	500	-16,8	8 863	+10,6	1 411	-8,4	166 020
.	166 024
3 503	+32,5	284	+2,9	6 162	+17,5	859	+2,4	166 028
12 238	-0,7	1 533	-16,9	22 377	+4,6	3 034	-19,7	166 032
17 365	+12,0	2 468	+12,1	42 842	+12,8	6 649	+37,2	166 036
247 949	+7,6	29 700	-15,0	595 329	+8,2	64 298	+2,5	170 000
.	170 004
14 431	+7,0	1 323	+26,8	32 965	-25,0	3 525	+87,6	170 008
11 806	-1,3	576	+9,1	20 535	-10,9	1 465	+52,1	170 012
.	170 016

ne Zimmertage) * 100; die mittlere Auslastung wird nur für die Betriebe der klassischen Hotellerie berechnet – 3) mittlere Auslastung der angebotenen Bet-

Januar bis

Amtliche Schlüsselnummer	Verwaltungsbezirk	Mittlere Auslastung		Mittlere Aufenthaltsdauer ¹⁾	
		der angebotenen Zimmer ²⁾	der angebotenen Betten ³⁾	aller Gäste	ausländischer Gäste
	Noch: Kreis Wesel				
170 020	Kamp-Lintfort, Stadt	38,1	29,9	2,9	3,4
170 024	Moers, Stadt	49,0	36,8	1,8	1,9
170 028	Neukirchen-Vluyn, Stadt	56,6	36,2	1,9	2,9
170 032	Rheinberg, Stadt	17,3	14,9	1,6	1,9
170 036	Schermbeck	44,0	33,7	2,0	1,9
170 040	Sonsbeck	16,8	20,7	3,0	2,9
170 044	Voerde (Niederrhein), Stadt	38,1	25,5	2,3	2,7
170 048	Wesel, Stadt	39,3	19,3	3,4	2,6
170 052	Xanten, Stadt	45,0	27,3	1,8	1,8
100 000	Reg.-Bez. Düsseldorf	46,8	34,6	2,0	2,1
	Kreisfreie Städte				
313 000	Aachen	53,9	46,9	2,2	2,0
314 000	Bonn	52,4	39,4	1,9	2,4
315 000	Köln	53,8	41,2	1,8	2,1
316 000	Leverkusen	48,7	35,6	1,8	2,1
354 000	Kreis Aachen	33,5	26,2	2,6	2,4
354 004	Alsdorf, Stadt
354 008	Baesweiler, Stadt
354 012	Eschweiler, Stadt	34,8	28,0	2,2	2,4
354 016	Herzogenrath, Stadt	34,7	36,3	1,8	3,0
354 020	Monschau, Stadt	34,3	24,9	2,6	2,3
354 024	Roetgen	40,1	17,0	1,7	1,6
354 028	Simmerath	36,0	28,8	3,5	2,8
354 032	Stolberg (Rhld.), Stadt	28,3	23,4	2,0	2,0
354 036	Würselen, Stadt	31,0	22,4	1,7	1,9
358 000	Kreis Düren	36,8	18,9	2,3	2,6
358 004	Aldenhoven
358 008	Düren, Stadt	45,0	32,7	1,8	2,4
358 012	Heimbach, Stadt	20,6	7,8	2,6	2,7
358 016	Hürtgenwald	47,3	22,6	2,3	2,3
358 020	Inden
358 024	Jülich, Stadt	45,3	36,0	2,4	3,0
358 028	Kreuzau	28,4	28,7	2,5	5,6
358 032	Langerwehe	-	-	-	-
358 036	Linnich, Stadt
358 040	Merzenich	-	-	-	-
358 044	Nideggen, Stadt	25,1	20,9	2,6	2,9
358 048	Niederzier	20,9	14,6	2,7	-
358 052	Nörvenich	-	-	-	-
358 056	Titz	-	-	-	-
358 060	Vettweiß
362 000	Rhein-Erft-Kreis	41,4	36,0	2,1	2,2
362 004	Bedburg, Stadt
362 008	Bergheim, Stadt	24,9	17,2	2,3	3,5
362 012	Brühl, Stadt	45,4	26,2	1,7	1,7
362 016	Elsdorf
362 020	Erftstadt, Stadt	16,8	18,2	2,1	2,5
362 024	Frechen, Stadt	47,3	37,5	1,9	1,8
362 028	Hürth, Stadt	51,0	64,1	2,6	2,6
362 032	Kerpen, Stadt	42,5	28,9	1,8	2,0
362 036	Pulheim, Stadt	36,2	27,7	2,0	1,9
362 040	Wesseling, Stadt	36,6	31,1	2,4	3,5
366 000	Kreis Euskirchen	25,2	27,6	3,1	3,5
366 004	Bad Münstereifel, Stadt	25,3	28,6	2,7	3,3
366 008	Blankenheim	17,5	23,4	2,6	2,4
366 012	Dahlem	11,7	25,8	2,5	1,7
366 016	Euskirchen, Stadt	29,3	34,5	2,4	2,4
366 020	Hellenthal	26,9	21,1	2,8	2,6
366 024	Kall	19,0	28,1	2,6	3,3
366 028	Mechernich, Stadt	21,3	18,8	2,3	2,7
366 032	Nettersheim	26,5	54,0	6,5	18,0

Anmerkungen siehe Seite 44.

stätten nach Verwaltungsbezirken

November 2004

Ankünfte				Übernachtungen				Amtliche Schlüsselnummer
aller Gäste	Veränderung ⁴⁾	ausländischer Gäste	Veränderung ⁴⁾	aller Gäste	Veränderung ⁴⁾	ausländischer Gäste	Veränderung ⁴⁾	
8 471	-6,6	2 054	+34,3	24 877	+9,1	6 927	+71,3	170 020
53 172	-3,6	8 133	-44,4	94 908	+7,9	15 232	-26,8	170 024
8 710	+154,0	655	+219,5	16 714	+207,5	1 922	+336,8	170 028
2 858	+31,2	616	+2,7	4 646	+13,5	1 168	-12,2	170 032
33 970	-5,9	6 980	+10,1	66 496	-4,0	13 488	+16,5	170 036
6 438	+6,3	306	+52,2	19 124	-7,9	901	+43,0	170 040
6 353	+33,0	489	+21,0	14 527	+58,7	1 332	+112,4	170 044
74 000	+24,6	4 481	-14,4	251 453	+19,1	11 654	-14,8	170 048
21 954	-3,7	2 554	+4,2	38 924	-7,0	4 620	+1,0	170 052
3 907 074	+8,4	959 379	+11,0	7 794 209	+8,2	2 034 010	+13,0	100 000
309 434	+11,2	74 169	+8,8	676 515	+8,3	144 878	+9,1	313 000
514 204	+11,3	86 384	+10,3	991 539	+9,8	210 052	+6,0	314 000
1 927 532	+10,9	579 552	+11,5	3 524 433	+9,7	1 203 403	+11,7	315 000
100 951	-0,8	28 298	-0,5	185 614	+5,8	59 014	+11,7	316 000
169 524	+3,3	37 806	+8,6	445 988	-0,3	90 376	+10,7	354 000
.	354 004
.	354 008
11 130	+4,0	1 486	-24,7	24 231	+0,6	3 556	-28,7	354 012
8 968	+25,5	420	+48,9	15 743	-4,0	1 248	+61,2	354 016
61 659	+6,2	20 424	+25,2	158 754	-0,1	46 458	+34,3	354 020
6 029	+28,4	676	-21,8	9 950	+9,5	1 078	-25,0	354 024
51 803	-3,7	10 073	-1,1	183 433	-0,1	28 580	-0,4	354 028
15 608	-7,3	3 665	-0,2	30 523	-6,1	7 460	-12,1	354 032
8 096	+18,7	793	-34,9	13 847	+9,7	1 522	-28,0	354 036
102 761	+2,2	16 451	+10,2	231 485	+1,3	42 722	+10,3	358 000
.	358 004
30 132	-4,1	4 565	+26,5	53 997	-5,5	10 789	+21,7	358 008
13 069	+3,5	2 704	-6,3	33 723	+14,3	7 273	+5,1	358 012
18 531	+1,6	4 204	+14,7	41 715	-1,5	9 561	+12,6	358 016
.	358 020
7 055	-4,7	1 572	+18,8	16 893	-3,5	4 758	+39,2	358 024
4 106	+12,5	18	-56,1	10 425	+14,9	101	-21,7	358 028
-	-	-	-	-	-	-	-	358 032
.	358 036
-	-	-	-	-	-	-	-	358 040
25 016	+11,2	3 227	-1,5	64 393	+2,4	9 319	-9,9	358 044
841	-24,7	-	-	2 301	-18,5	-	-	358 048
-	-	-	-	-	-	-	-	358 052
-	-	-	-	-	-	-	-	358 056
.	358 060
298 400	+19,1	79 516	+35,0	640 915	+22,1	178 095	+48,9	362 000
.	362 004
8 973	-10,1	1 083	-6,2	20 558	-15,4	3 843	-22,8	362 008
73 096	+93,3	19 784	+115,0	125 067	+62,7	32 961	+94,6	362 012
.	362 016
13 054	-14,4	769	+16,9	27 880	-17,1	1 904	-3,9	362 020
45 787	+4,0	9 368	+3,1	88 665	+1,0	16 639	+5,8	362 024
106 409	+13,1	43 016	+27,4	277 821	+36,2	111 363	+60,1	362 028
14 081	+7,1	1 871	+15,6	24 930	+11,0	3 710	+9,0	362 032
17 397	-0,7	2 087	+18,9	34 380	-4,0	3 977	+3,9	362 036
12 606	+10,5	395	-33,3	30 493	+6,9	1 382	+0,6	362 040
228 860	+11,1	17 426	+10,2	714 876	+0,2	61 537	+10,7	366 000
39 034	+8,5	1 813	+16,8	105 536	+3,7	6 071	+19,7	366 004
33 084	+2,0	2 922	+8,6	85 245	+1,8	7 008	+14,8	366 008
35 217	+56,6	335	-4,8	87 749	-9,7	572	-26,8	366 012
17 732	-2,3	1 795	+14,0	42 608	-1,5	4 339	+0,3	366 016
25 530	+5,2	2 082	+18,0	71 611	+0,8	5 435	+23,2	366 020
16 310	+11,7	397	-23,9	42 139	+3,8	1 318	-11,1	366 024
8 977	+7,9	422	+44,0	20 276	-6,4	1 143	+68,8	366 028
18 923	+14,9	65	-16,7	122 431	-0,6	1 169	-10,4	366 032

Januar bis

Amtliche Schlüsselnummer	Verwaltungsbezirk	Mittlere Auslastung		Mittlere Aufenthaltsdauer ¹⁾	
		der angebotenen Zimmer ²⁾	der angebotenen Betten ³⁾	aller Gäste	ausländischer Gäste
	Noch: Kreis Euskirchen				
366 036	Schleiden, Stadt	37,0	22,1	3,8	4,7
366 040	Weilerswist	26,6	17,5	2,2	2,5
366 044	Zülpich, Stadt	15,7	52,8	7,0	2,6
370 000	Kreis Heinsberg	36,8	28,1	2,3	3,1
370 004	Erkelenz, Stadt	34,8	32,8	2,2	2,4
370 008	Gangelt
370 012	Geilenkirchen, Stadt	45,5	32,1	2,8	4,1
370 016	Heinsberg, Stadt
370 020	Hückelhoven, Stadt	27,0	27,5	2,5	3,5
370 024	Selfkant	-	25,0	3,1	-
370 028	Übach-Palenberg, Stadt	24,7	30,0	2,2	1,7
370 032	Waldfeucht
370 036	Wassenberg, Stadt	36,4	19,4	2,0	2,2
370 040	Wegberg, Stadt	49,3	32,7	2,2	2,8
374 000	Oberbergischer Kreis	32,4	35,9	3,1	2,8
374 004	Bergneustadt, Stadt	22,9	39,8	2,0	2,2
374 008	Engelskirchen	37,6	67,4	7,5	2,1
374 012	Gummersbach, Stadt	31,1	21,3	2,2	2,7
374 016	Hückeswagen, Stadt	36,2	16,2	2,2	3,7
374 020	Lindlar	20,2	26,7	3,0	4,2
374 024	Marienheide	30,6	29,5	2,2	2,9
374 028	Morsbach	11,7	27,2	2,3	1,5
374 032	Nümbrecht	43,7	53,1	4,3	2,9
374 036	Radevormwald, Stadt	27,7	48,0	2,7	1,9
374 040	Reichshof	36,0	47,5	7,2	2,8
374 044	Waldbröl, Stadt	11,8	32,8	3,3	3,4
374 048	Wiehl, Stadt	31,5	27,3	2,2	3,1
374 052	Wipperfürth, Stadt	32,1	28,7	2,3	2,5
378 000	Rhein.-Berg.-Kreis	32,8	31,3	2,4	2,2
378 004	Bergisch Gladbach, Stadt	40,8	32,8	2,1	2,2
378 008	Burscheid, Stadt	37,9	35,7	2,0	2,1
378 012	Kürten	31,0	26,2	3,6	3,4
378 016	Leichlingen (Rhld.), Stadt	20,5	42,2	7,6	3,9
378 020	Odenthal	36,7	22,0	1,6	1,8
378 024	Overath, Stadt	19,3	17,9	2,2	2,1
378 028	Rösrath, Stadt	17,8	30,1	2,0	2,2
378 032	Wermelskirchen, Stadt	23,6	28,4	1,9	2,2
382 000	Rhein-Sieg-Kreis	38,3	32,7	2,2	2,3
382 004	Alfter	28,1	20,8	2,2	3,1
382 008	Bad Honnef, Stadt	41,5	34,8	2,1	2,4
382 012	Bornheim, Stadt	35,8	27,9	2,6	3,5
382 016	Eitorf
382 020	Hennef (Sieg), Stadt	29,1	39,9	3,7	3,2
382 024	Königswinter, Stadt	42,4	36,1	2,2	2,5
382 028	Lohmar, Stadt	29,3	17,9	1,7	1,9
382 032	Meckenheim, Stadt	49,9	30,1	1,9	1,9
382 036	Much
382 040	Neunkirchen-Seelscheid
382 044	Niederkassel, Stadt	41,4	32,7	1,7	2,2
382 048	Rheinbach, Stadt	30,4	21,9	2,1	2,4
382 052	Ruppichterath	41,6	29,5	2,1	1,8
382 056	Sankt Augustin, Stadt	40,3	32,5	1,8	1,6
382 060	Siegburg, Stadt	32,0	25,8	1,7	1,8
382 064	Swisttal	28,8	23,5	1,6	1,7
382 068	Troisdorf, Stadt	45,4	37,9	1,7	1,9
382 072	Wachtberg	37,3	30,3	2,1	2,3
382 076	Windeck	22,4	27,5	3,4	3,3
300 000	Reg.-Bez. Köln	46,5	35,6	2,1	2,2
	Kreisfreie Städte				
512 000	Bottrop	37,8	28,5	2,1	2,6
513 000	Gelsenkirchen	45,1	40,5	2,3	2,1
515 000	Münster	49,1	39,9	2,4	2,0

Anmerkungen siehe Seite 44.

stätten nach Verwaltungsbezirken

November 2004

Ankünfte				Übernachtungen				Amtliche Schlüsselnummer
aller Gäste	Veränderung ⁴⁾	ausländischer Gäste	Veränderung ⁴⁾	aller Gäste	Veränderung ⁴⁾	ausländischer Gäste	Veränderung ⁴⁾	
29 530	+1,6	6 998	+9,4	112 398	+4,6	32 947	+9,7	366 036
1 401	+52,6	162	+18,2	3 060	+60,4	399	+77,3	366 040
3 122	-8,0	435	-2,0	21 823	+0,3	1 136	-2,4	366 044
64 480	+5,3	11 673	+7,3	146 014	+2,8	36 079	+4,5	370 000
9 728	+2,6	1 959	+17,0	21 553	-9,2	4 755	+7,1	370 004
.	370 008
8 390	-5,8	3 200	-7,8	23 399	-7,6	12 989	-4,2	370 012
.	370 016
7 470	-8,0	2 175	+19,2	18 961	-7,8	7 579	+8,0	370 020
900	-22,7	-	-	2 750	+10,0	-	-	370 024
5 954	+10,9	581	-41,5	12 848	+1,5	962	-56,9	370 028
.	370 032
9 060	+2,5	431	-25,6	18 109	+4,5	937	-42,9	370 036
18 596	+35,4	2 383	+62,0	40 025	+35,9	6 734	+78,6	370 040
298 857	+20,7	15 506	+5,1	917 108	+6,8	43 732	+9,0	374 000
52 035	+172,4	453	-46,4	104 452	+54,1	976	-43,1	374 004
12 170	+83,0	561	+0,9	91 804	+18,7	1 190	+18,8	374 008
41 408	+5,7	5 823	+9,3	92 987	+2,2	15 689	+3,3	374 012
12 526	-11,8	950	-15,6	27 194	-6,5	3 476	+14,0	374 016
16 214	+8,6	524	+5,0	49 091	+7,0	2 194	+14,5	374 020
23 109	-5,8	1 367	-11,5	51 225	-15,3	3 971	-15,1	374 024
9 928	-1,8	23	+53,3	22 817	-1,8	34	+41,7	374 028
40 789	+4,9	1 632	+71,8	176 848	+0,9	4 742	+74,4	374 032
32 270	+4,3	536	-9,0	85 811	+3,6	993	-5,2	374 036
15 109	-1,1	444	+3,3	109 527	-11,1	1 259	-21,1	374 040
6 501	-4,6	5	+25,0	21 470	-12,3	17	+6,3	374 044
23 108	+72,9	2 154	+14,6	51 834	+106,6	6 629	+39,2	374 048
13 690	+0,6	1 034	+4,8	32 048	-2,2	2 562	+7,0	374 052
160 918	+0,5	18 305	-6,3	393 450	-2,1	41 047	+2,2	378 000
74 856	-1,9	9 656	-7,0	154 965	-4,3	20 989	+10,4	378 004
8 647	+15,8	3 997	+36,1	17 298	+9,1	8 435	+41,9	378 008
5 864	+2,1	209	-88,6	20 928	+4,1	716	-84,8	378 012
11 075	-5,6	996	+43,1	84 337	-3,6	3 852	+29,6	378 016
10 090	+1,5	1 097	-8,7	16 372	-4,2	2 002	-15,0	378 020
8 171	+6,0	696	+0,7	17 634	-3,6	1 451	+4,4	378 024
13 083	+6,3	635	-16,0	25 997	-1,6	1 407	-8,3	378 028
29 132	+1,1	1 019	-1,0	55 919	+2,6	2 195	-0,7	378 032
461 703	+5,1	53 367	+1,2	1 024 303	+0,7	120 291	-1,1	382 000
3 280	+2,5	192	+24,7	7 241	-4,9	591	+29,3	382 004
80 532	-8,2	6 725	-2,3	169 890	-11,6	16 207	-12,0	382 008
14 095	-7,5	990	-29,4	36 673	-10,5	3 466	-28,8	382 012
.	382 016
44 306	+23,4	2 849	+23,7	164 001	+4,9	9 254	+40,4	382 020
109 255	+13,3	13 407	+18,3	240 989	+11,7	34 089	+21,6	382 024
13 431	+3,5	1 556	+11,4	22 273	-14,2	2 929	-34,3	382 028
9 352	+11,1	2 095	+9,7	17 445	-0,6	3 958	+1,2	382 032
.	382 036
.	382 040
12 800	+30,5	1 234	+37,0	21 695	+27,1	2 687	+73,0	382 044
5 713	-1,3	136	+51,1	12 272	+19,0	332	+97,6	382 048
11 651	+3,6	332	-4,9	23 956	-5,1	609	-18,9	382 052
15 231	+4,8	1 913	+17,1	27 314	-6,6	2 982	-3,7	382 056
27 261	-2,0	6 617	-8,7	45 958	-2,8	11 821	-11,3	382 060
4 719	+0,3	427	-7,4	7 616	-8,9	724	-12,9	382 064
51 576	+6,9	11 658	-10,3	86 990	+5,8	22 256	-12,2	382 068
12 982	+11,3	869	+2,4	26 860	+4,7	2 024	+1,7	382 072
15 002	-1,9	290	-1,7	50 438	-3,8	970	-8,4	382 076
4 637 624	+10,2	1 018 453	+11,0	9 892 240	+6,9	2 231 226	+12,0	300 000
24 164	-1,4	4 453	-7,5	50 575	+1,8	11 358	-2,5	512 000
84 962	+33,8	14 794	+50,0	192 386	+72,8	30 331	+52,0	513 000
404 611	+4,3	39 357	+12,2	976 539	-5,9	77 073	+10,4	515 000

Noch: 3.1 Leistung der Beherbergungs

Januar bis

Amtliche Schlüsselnummer	Verwaltungsbezirk	Mittlere Auslastung		Mittlere Aufenthaltsdauer ¹⁾	
		der angebotenen Zimmer ²⁾	der angebotenen Betten ³⁾	aller Gäste	ausländischer Gäste
554 000	Kreis Borken	34,9	26,5	1,9	2,1
554 004	Ahaus, Stadt	41,0	29,6	1,8	1,8
554 008	Bocholt, Stadt	40,0	33,1	2,0	2,9
554 012	Borken, Stadt	28,8	27,0	1,9	1,6
554 016	Gescher, Stadt
554 020	Gronau (Westf.), Stadt	41,3	30,9	2,1	1,9
554 024	Heek
554 028	Heiden	54,4	34,5	2,9	2,1
554 032	Isselburg, Stadt	43,3	30,4	1,4	1,4
554 036	Legden	32,8	23,0	1,8	2,2
554 040	Raesfeld	17,6	13,5	1,4	1,8
554 044	Reken	21,0	22,8	1,8	2,1
554 048	Rhede, Stadt	40,5	31,1	1,7	2,0
554 052	Schöppingen	24,3	15,7	1,7	2,2
554 056	Stadtlohn, Stadt	35,2	26,6	2,3	2,2
554 060	Südlohn	38,8	30,2	1,6	1,8
554 064	Velen	36,1	25,6	1,7	2,6
554 068	Vreden, Stadt	30,6	24,6	1,9	3,0
558 000	Kreis Coesfeld	32,5	23,6	2,0	2,2
558 004	Ascheberg	31,1	21,1	1,7	1,5
558 008	Billerbeck, Stadt	44,9	44,5	2,7	3,5
558 012	Coesfeld, Stadt	32,9	28,4	1,9	2,3
558 016	Dülmen, Stadt	26,8	14,6	1,6	1,8
558 020	Havixbeck	41,9	29,9	3,0	1,7
558 024	Lüdinghausen, Stadt	33,5	17,0	1,6	1,8
558 028	Nordkirchen
558 032	Nottuln	30,5	28,8	2,0	2,1
558 036	Olfen, Stadt	20,3	16,0	1,6	2,0
558 040	Rosendahl
558 044	Senden	36,9	18,4	2,6	1,7
562 000	Kreis Recklinghausen	43,0	30,7	2,0	2,1
562 004	Castrop-Rauxel, Stadt	37,2	27,5	1,7	2,1
562 008	Datteln, Stadt	74,6	48,0	2,4	2,7
562 012	Dorsten, Stadt	29,5	24,4	2,2	2,5
562 014	Gladbeck, Stadt
562 016	Haltern am See, Stadt	32,6	27,3	2,2	2,1
562 020	Herten, Stadt	39,8	32,3	1,8	2,1
562 024	Marl, Stadt	35,4	28,0	1,9	2,2
562 028	Oer-Erkenschwick, Stadt	38,9	30,9	2,1	2,5
562 032	Recklinghausen, Stadt	39,9	30,4	1,9	2,2
562 036	Waltrop, Stadt
566 000	Kreis Steinfurt	33,0	23,2	2,2	2,4
566 004	Altenberge	32,4	38,7	1,4	9,2
566 008	Emsdetten, Stadt	33,1	27,4	2,1	2,3
566 012	Greven, Stadt	30,5	19,7	1,7	1,7
566 016	Hörstel, Stadt	25,1	35,2	2,7	2,6
566 020	Hopsten
566 024	Horstmar, Stadt	23,9	20,8	2,3	1,6
566 028	Ibbenbüren, Stadt	41,6	26,5	1,9	1,9
566 032	Ladbergen	46,6	10,0	1,3	1,2
566 036	Laer	30,3	26,1	3,1	2,3
566 040	Lengerich, Stadt	34,1	21,2	2,4	2,1
566 044	Lienen	29,4	11,3	3,7	5,0
566 048	Lotte	-	-	-	-
566 052	Metelen	36,5	27,7	3,6	1,8
566 056	Mettingen	40,3	17,6	1,8	2,3
566 060	Neuenkirchen	31,2	24,8	2,0	3,4
566 064	Nordwalde
566 068	Ochtrup, Stadt
566 072	Recke	31,4	24,3	2,5	2,3
566 076	Rheine, Stadt	35,5	29,0	1,6	2,0
566 080	Saerbeck	33,2	35,6	2,3	1,6
566 084	Steinfurt, Stadt	33,3	27,2	2,6	2,6
566 088	Tecklenburg, Stadt	32,9	21,2	2,7	2,3
566 092	Westerkappeln
566 096	Wettringen	10,8	13,2	4,3	14,0

Anmerkungen siehe Seite 44.

stätten nach Verwaltungsbezirken

November 2004

Ankünfte				Übernachtungen				Amtliche Schlüsselnummer
aller Gäste	Veränderung ⁴⁾	ausländischer Gäste	Veränderung ⁴⁾	aller Gäste	Veränderung ⁴⁾	ausländischer Gäste	Veränderung ⁴⁾	
242 503	+1,1	24 627	+26,7	452 327	+2,2	51 068	+29,4	554 000
27 163	+10,9	5 307	+42,0	49 395	+10,3	9 452	+37,8	554 004
28 744	+47,7	3 490	+85,2	57 013	+61,5	10 076	+157,2	554 008
38 300	-4,8	2 144	-3,8	70 930	-6,2	3 527	-11,9	554 012
.	554 016
25 629	+2,4	3 223	+35,1	53 459	+6,8	6 270	+28,7	554 020
.	554 024
4 674	+18,8	196	-12,1	13 485	+7,8	408	-19,2	554 028
8 668	-3,5	2 679	+14,3	12 231	-2,3	3 865	+16,9	554 032
23 829	-21,0	1 269	+6,4	41 985	-22,1	2 803	-11,1	554 036
7 898	+6,8	357	+113,8	11 070	+15,4	659	+176,9	554 040
13 886	+2,9	606	+23,7	24 404	+3,5	1 286	+6,6	554 044
4 456	+11,0	373	+52,2	7 719	+15,4	746	+74,3	554 048
4 612	+7,6	473	-4,4	7 971	-2,1	1 045	-3,0	554 052
5 244	-9,9	87	+74,0	11 913	-15,4	190	+16,6	554 056
11 861	+17,8	1 517	+30,4	19 505	+11,5	2 661	+11,2	554 060
19 020	-12,6	1 581	+1,6	32 051	-21,0	4 090	+2,1	554 064
9 526	-21,0	971	-14,4	18 141	-17,1	2 958	-3,0	554 068
125 013	-2,4	7 829	-13,6	254 029	-2,8	16 940	-17,3	558 000
16 881	-12,2	848	-30,4	28 663	-8,4	1 298	-20,3	558 004
20 879	-4,0	1 432	-12,7	57 254	-7,2	4 980	-22,4	558 008
20 278	+7,8	1 274	+16,8	38 055	+1,4	2 901	-1,1	558 012
23 963	-0,3	1 196	-14,6	38 865	-3,5	2 113	-3,3	558 016
5 822	-7,5	1 271	-11,5	17 629	-7,1	2 198	-20,6	558 020
7 651	+9,7	380	+14,5	11 932	+11,2	696	+5,1	558 024
.	558 028
16 912	-9,0	829	-17,1	33 586	-5,4	1 728	-25,2	558 032
1 639	-3,5	72	-43,3	2 697	-12,4	147	-57,0	558 036
.	558 040
8 023	+19,4	253	+25,2	20 551	+22,8	423	+33,9	558 044
249 124	+1,9	25 330	-6,9	505 620	+0,3	52 752	-1,9	562 000
16 388	+14,9	1 196	+44,1	27 719	-4,6	2 540	+4,8	562 004
19 095	-0,4	632	-13,1	45 974	-1,2	1 676	-10,7	562 008
23 104	-9,2	2 696	+23,4	51 354	-4,9	6 780	+7,2	562 012
.	562 014
54 436	+9,3	1 825	+23,1	121 847	-1,3	3 861	+13,3	562 016
15 087	+12,8	1 613	+27,1	27 546	+9,6	3 440	+20,1	562 020
18 413	+6,8	1 470	-22,8	34 695	+4,0	3 303	-25,8	562 024
22 318	-12,4	1 240	-16,6	45 803	-16,5	3 052	-17,7	562 028
39 260	+0,8	6 736	+11,3	76 059	+4,2	14 561	+29,7	562 032
.	562 036
268 414	+1,1	34 766	+3,3	590 610	-2,9	82 720	+0,8	566 000
8 446	+7,2	39	-29,1	12 179	-2,2	360	-57,8	566 004
14 451	+9,9	525	+20,4	29 679	+9,4	1 225	+32,9	566 008
16 164	+7,0	1 411	+10,1	27 621	+2,1	2 430	-0,7	566 012
22 972	-16,1	4 213	-0,9	63 112	-11,5	11 109	+2,0	566 016
.	566 020
2 690	+9,7	139	-40,3	6 098	-3,2	224	-69,9	566 024
21 765	-4,6	2 739	+2,9	41 479	-6,5	5 307	-7,4	566 028
11 671	-22,8	2 102	-10,9	15 394	-44,8	2 505	-31,8	566 032
2 227	+22,2	103	-41,8	7 005	+40,2	235	-41,5	566 036
6 967	-9,7	1 722	+5,4	16 454	-1,6	3 627	+4,3	566 040
4 292	+7,2	639	-21,4	15 705	-4,0	3 204	-0,5	566 044
.	566 048
2 881	+10,0	101	+24,7	10 428	+6,5	180	-13,5	566 052
10 013	+0,8	1 153	+5,6	18 469	-3,0	2 674	+1,6	566 056
5 072	+25,3	247	+37,2	9 909	+18,4	838	+99,0	566 060
.	566 064
.	566 068
4 167	+4,8	305	-5,6	10 210	-0,6	690	-17,2	566 072
31 984	-0,5	4 480	+8,2	50 189	+1,5	8 908	+13,4	566 076
9 836	-3,1	1 088	-21,7	23 112	+2,4	1 746	-6,4	566 080
7 483	-13,6	528	-11,7	19 340	-6,3	1 359	-12,5	566 084
59 673	+23,8	12 249	+15,2	162 022	+6,4	28 758	+5,7	566 088
.	566 092
2 865	-31,6	435	-24,9	12 270	-30,0	6 101	+14,6	566 096

Januar bis

Amtliche Schlüsselnummer	Verwaltungsbezirk	Mittlere Auslastung		Mittlere Aufenthaltsdauer ¹⁾	
		der angebotenen Zimmer ²⁾	der angebotenen Betten ³⁾	aller Gäste	ausländischer Gäste
570 000	Kreis Warendorf	39,1	28,0	2,2	2,4
570 004	Ahlen, Stadt	43,1	29,1	1,9	2,2
570 008	Beckum, Stadt	32,8	24,6	1,7	2,0
570 012	Beelen
570 016	Drensteinfurt, Stadt	19,2	13,1	2,2	2,3
570 020	Ennigerloh, Stadt	46,5	41,5	2,5	2,1
570 024	Everswinkel	40,9	29,7	3,3	2,7
570 028	Oelde, Stadt	37,3	27,2	2,1	2,4
570 032	Ostbevern
570 036	Sassenberg, Stadt	35,9	15,2	2,6	3,7
570 040	Sendenhorst, Stadt	47,8	32,4	2,1	4,2
570 044	Telgte, Stadt	40,9	30,0	1,9	1,9
570 048	Wadersloh	30,6	25,3	2,7	1,3
570 052	Warendorf, Stadt	48,2	34,2	2,3	2,4
500 000	Reg.-Bez. Münster	39,7	29,8	2,2	2,2
711 000	Kreisfreie Stadt Bielefeld	47,6	32,2	1,9	2,2
754 000	Kreis Gütersloh	37,2	26,8	1,8	2,2
754 004	Borgholzhausen, Stadt
754 008	Gütersloh, Stadt	38,5	29,0	1,9	2,4
754 012	Halle (Westf.), Stadt	49,1	34,8	2,0	2,7
754 016	Harsewinkel, Stadt	43,7	34,1	1,6	2,2
754 020	Herzebrock-Clarholz	24,7	22,2	1,8	2,9
754 024	Langenberg
754 028	Rheda-Wiedenbrück, Stadt	42,1	29,8	1,6	1,8
754 032	Rietberg, Stadt	29,6	26,1	2,3	1,4
754 036	Schloß Holte-Stukenbrock, Stadt	35,4	18,6	2,0	2,2
754 040	Steinhagen	17,1	15,1	1,9	3,0
754 044	Verl	36,2	28,2	1,7	1,9
754 048	Versmold, Stadt	31,0	19,6	2,6	3,5
754 052	Werther (Westf.), Stadt	21,5	21,5	2,1	2,0
758 000	Kreis Herford	30,2	29,3	3,7	2,2
758 004	Bünde, Stadt	31,4	33,1	4,2	1,5
758 008	Enger, Stadt
758 012	Herford, Stadt	30,9	19,4	1,7	1,9
758 016	Hiddenhausen	30,0	19,3	1,9	1,8
758 020	Kirchlengern
758 024	Löhne, Stadt	23,9	38,5	5,3	2,4
758 028	Rödinghausen	25,9	41,7	2,6	3,7
758 032	Spenge, Stadt
758 036	Vlotho, Stadt	32,6	30,8	5,1	2,9
762 000	Kreis Höxter	38,1	41,0	5,0	3,8
762 004	Bad Driburg, Stadt	38,6	60,3	11,3	3,8
762 008	Beverungen, Stadt	37,6	25,9	2,5	2,1
762 012	Borgentreich, Stadt
762 016	Brakel, Stadt	33,0	29,8	2,5	2,9
762 020	Höxter, Stadt	40,1	22,2	1,9	2,2
762 024	Marienmünster, Stadt	30,4	25,4	5,3	8,0
762 028	Nieheim, Stadt	36,9	28,3	3,9	8,0
762 032	Steinheim, Stadt
762 036	Warburg, Stadt	32,3	31,9	2,5	2,4
762 040	Willebadessen, Stadt	62,4	25,9	2,6	3,1
766 000	Kreis Lippe	36,2	32,6	4,6	3,0
766 004	Augustdorf
766 008	Bad Salzufflen, Stadt	41,9	48,8	7,8	2,3
766 012	Barntrup, Stadt
766 016	Blomberg, Stadt	36,8	22,2	2,5	4,1
766 020	Detmold, Stadt	43,8	33,4	1,9	1,7
766 024	Dörentrup	35,7	25,7	3,3	3,2
766 028	Extertal	32,5	9,8	3,8	4,3
766 032	Horn-Bad Meinberg, Stadt	34,8	35,4	5,8	4,1

Anmerkungen siehe Seite 44.

stätten nach Verwaltungsbezirken

November 2004

Ankünfte				Übernachtungen				Ämtliche Schlüsselnummer
aller Gäste	Veränderung ⁴⁾	ausländischer Gäste	Veränderung ⁴⁾	aller Gäste	Veränderung ⁴⁾	ausländischer Gäste	Veränderung ⁴⁾	
102 731	-2,1	10 954	-9,9	224 035	-4,3	26 359	-12,2	570 000
12 116	-4,1	1 954	-25,1	22 912	-11,0	4 277	-26,1	570 004
8 435	-13,9	697	-32,7	14 162	-11,3	1 400	-20,4	570 008
.	570 012
1 912	-1,8	275	-38,5	4 279	+1,6	622	-52,2	570 016
5 038	+8,6	694	+14,1	12 515	+14,5	1 432	+19,8	570 020
3 864	-8,5	186	+63,2	12 757	-18,3	510	+23,5	570 024
16 974	-3,1	3 198	-4,6	36 190	-5,9	7 598	-2,7	570 028
.	570 032
4 021	-1,0	150	-18,9	10 472	+5,5	553	+10,6	570 036
4 901	+1,6	572	-0,3	10 119	-0,8	2 408	-19,1	570 040
9 689	-8,6	648	-11,5	18 275	-2,7	1 210	-13,8	570 044
2 912	-4,1	107	+109,8	7 950	-14,4	142	+115,2	570 048
30 050	+3,5	2 358	+1,9	68 770	-1,2	5 724	-9,9	570 052
1 501 522	+2,9	162 110	+7,2	3 246 121	-0,1	348 601	+6,5	500 000
238 134	+3,1	35 282	+4,2	444 219	+4,6	77 997	+0,5	711 000
186 288	+2,7	24 658	+18,7	343 179	+2,3	55 033	+16,8	754 000
.	754 004
43 367	-	7 828	+30,8	81 969	-0,3	18 583	+30,0	754 008
26 275	+8,4	1 466	-19,8	53 305	+13,9	3 958	+3,9	754 012
28 903	+4,6	4 888	+31,1	44 913	-0,2	10 719	+31,5	754 016
3 067	+4,2	488	-16,0	5 419	-9,5	1 394	+0,8	754 020
.	754 024
30 554	+3,6	3 835	+30,0	47 412	+4,6	6 962	+9,3	754 028
6 108	+7,2	426	+99,1	14 281	-2,0	600	+37,6	754 032
15 995	-1,4	2 011	+7,5	31 560	-0,6	4 457	+1,3	754 036
2 758	-2,0	66	-18,5	5 205	+3,7	197	+75,9	754 040
10 347	+3,7	2 129	+6,9	17 526	+6,6	4 121	+2,5	754 044
8 672	+2,0	573	+19,6	22 564	+5,4	2 003	+25,1	754 048
5 030	-3,7	292	-25,5	10 393	-18,6	596	-48,4	754 052
101 951	-2,3	9 458	+15,6	375 984	-3,1	20 744	+14,8	758 000
6 117	+14,3	741	+143,0	25 760	-22,2	1 092	+126,1	758 004
.	758 008
23 223	-6,5	3 642	-11,6	40 274	-2,6	6 817	-12,7	758 012
7 110	+2,9	1 426	+166,5	13 631	+1,2	2 589	+145,2	758 016
.	758 020
13 267	-8,0	793	+27,5	70 411	-14,5	1 931	+23,2	758 024
12 949	+3,2	48	+41,2	33 694	-7,7	176	+274,5	758 028
.	758 032
36 007	-2,3	2 745	+12,2	182 358	+7,1	7 973	+16,9	758 036
223 718	+1,6	11 963	+4,6	1 119 208	-0,9	45 963	+5,0	762 000
62 158	-0,1	1 352	+27,3	704 637	-1,7	5 176	+15,7	762 004
28 281	-1,0	848	-3,6	71 063	+3,8	1 796	-6,9	762 008
.	762 012
21 366	+2,9	657	+0,2	54 198	-3,9	1 917	-23,6	762 016
45 459	+3,7	2 630	+2,9	87 962	+0,3	5 845	+13,4	762 020
4 527	-3,8	1 048	-4,9	24 189	-4,1	8 396	+12,9	762 024
17 255	+5,7	1 542	+9,1	68 057	-0,5	12 334	+2,4	762 028
.	762 032
33 384	+2,2	1 916	-8,0	81 813	+3,1	4 625	-8,1	762 036
9 307	+16,3	1 840	+15,1	23 931	+15,3	5 674	+15,2	762 040
343 032	+1,1	31 094	+4,1	1 588 307	-4,9	93 829	+1,4	766 000
.	766 004
93 092	-2,5	8 162	+10,7	721 757	-6,7	18 943	+8,0	766 008
.	766 012
16 517	-17,0	676	-64,8	40 524	-11,0	2 772	-39,1	766 016
52 283	+1,4	6 297	+12,2	100 130	-0,4	10 821	+7,4	766 020
8 689	+27,5	143	+134,4	29 071	+9,2	461	+72,0	766 024
12 377	+10,1	1 244	-12,9	47 006	+1,7	5 389	-6,6	766 028
51 473	-2,9	4 289	+11,1	296 500	-11,0	17 629	+8,0	766 032

Januar bis

Amtliche Schlüsselnummer	Verwaltungsbezirk	Mittlere Auslastung		Mittlere Aufenthaltsdauer ¹⁾	
		der angebotenen Zimmer ²⁾	der angebotenen Betten ³⁾	aller Gäste	ausländischer Gäste
	Noch: Kreis Lippe				
766 036	Kalletal	16,1	14,6	4,0	5,1
766 040	Lage, Stadt	29,9	21,4	2,8	4,0
766 044	Lemgo, Stadt	31,8	15,9	2,0	2,4
766 048	Leopoldshöhe	48,4	36,5	2,5	3,0
766 052	Lügde, Stadt	26,6	23,2	3,0	5,2
766 056	Oerlinghausen, Stadt	27,0	46,9	4,1	3,8
766 060	Schieder-Schwalenberg, Stadt	25,6	27,5	4,0	3,3
766 064	Schlangen	21,1	15,4	3,4	3,1
770 000	Kreis Minden-Lübbecke	39,3	46,6	5,3	2,2
770 004	Bad Oeynhausen, Stadt	38,9	58,9	9,8	2,1
770 008	Espelkamp, Stadt	39,2	24,4	1,8	2,3
770 012	Hille
770 016	Hüllhorst	32,6	31,4	1,7	1,9
770 020	Lübbecke, Stadt
770 024	Minden, Stadt	43,0	30,7	1,6	1,9
770 028	Petershagen, Stadt	30,2	38,3	5,5	3,9
770 032	Porta Westfalica, Stadt	36,0	21,0	1,8	1,6
770 036	Preußisch-Oldendorf, Stadt	48,7	46,6	8,1	3,9
770 040	Rahden, Stadt	41,5	34,4	1,8	2,8
770 044	Stemwede	27,1	20,3	2,0	2,2
774 000	Kreis Paderborn	39,1	33,9	3,4	2,7
774 004	Altenbeken
774 008	Bad Lippspringe, Stadt	43,9	51,7	6,8	2,6
774 012	Borchen	34,9	40,7	5,0	2,5
774 016	Büren, Stadt	29,4	31,2	2,1	2,5
774 020	Delbrück, Stadt	43,4	26,2	1,7	2,0
774 024	Hövelhof	24,8	6,4	2,1	5,8
774 028	Lichtenau, Stadt	31,8	14,0	3,3	5,0
774 032	Paderborn, Stadt	49,6	37,3	1,9	2,3
774 036	Salzkotten, Stadt
774 040	Bad Wünnenberg, Stadt	28,0	37,0	5,8	3,7
700 000	Reg.-Bez. Detmold	38,5	35,8	3,8	2,6
	Kreisfreie Städte				
911 000	Bochum	61,0	45,7	1,9	2,4
913 000	Dortmund	47,6	36,4	1,6	1,8
914 000	Hagen	41,8	30,7	1,8	1,9
915 000	Hamm	40,0	32,5	1,7	1,6
916 000	Herne	33,6	25,3	1,8	2,1
954 000	Ennepe-Ruhr-Kreis	39,8	37,2	2,6	2,9
954 004	Breckerfeld, Stadt
954 008	Ennepetal, Stadt	39,6	66,5	9,1	1,5
954 012	Gevelsberg, Stadt
954 016	Hattingen, Stadt	39,7	34,2	2,1	3,2
954 020	Herdecke, Stadt	49,1	41,3	3,2	2,4
954 024	Schwelm, Stadt	30,3	34,1	2,2	2,4
954 028	Sprockhövel, Stadt	41,7	36,6	3,1	2,9
954 032	Wetter (Ruhr), Stadt	28,8	24,5	1,8	2,3
954 036	Witten, Stadt	42,6	32,6	2,1	3,3
958 000	Hochsauerlandkreis	41,5	36,6	3,8	4,0
958 004	Arnsberg, Stadt	42,2	34,1	3,4	2,8
958 008	Bestwig	34,6	23,2	3,2	4,4
958 012	Brilon, Stadt	35,8	40,5	4,6	3,7
958 016	Eslohe (Sauerland)	32,7	30,8	4,3	3,4
958 020	Hallenberg, Stadt	47,1	36,4	3,2	3,2
958 024	Marsberg, Stadt
958 028	Medebach, Stadt
958 032	Meschede, Stadt	41,8	32,4	3,0	3,9
958 036	Olsberg, Stadt	43,9	28,1	3,6	3,4
958 040	Schmallenberg, Stadt	46,4	42,9	4,7	4,2
958 044	Sundern (Sauerland), Stadt	31,2	21,3	2,5	2,6
958 048	Winterberg, Stadt	42,6	30,7	3,4	3,5

Anmerkungen siehe Seite 44.

stätten nach Verwaltungsbezirken

November 2004

Ankünfte				Übernachtungen				Amtliche Schlüsselnummer
aller Gäste	Veränderung ⁴⁾	ausländischer Gäste	Veränderung ⁴⁾	aller Gäste	Veränderung ⁴⁾	ausländischer Gäste	Veränderung ⁴⁾	
8 398	+1,9	550	-3,7	33 370	+0,4	2 830	+4,0	766 036
15 465	-5,9	326	-20,9	43 231	-10,7	1 291	-51,6	766 040
14 416	+9,0	2 823	+13,5	29 164	-8,4	6 780	-6,2	766 044
2 347	+7,2	52	+8,3	5 891	+8,8	157	+31,9	766 048
27 894	-4,8	2 568	-3,4	83 403	-0,9	13 443	-5,2	766 052
19 759	+23,4	441	+10,8	80 557	+5,2	1 684	+12,3	766 056
18 221	+27,2	3 262	+16,2	72 200	+19,4	10 655	+17,0	766 060
613	+15,7	45	-8,2	2 094	+67,5	140	-1,4	766 064
243 568	+3,7	20 053	-14,5	1 292 793	-2,0	43 455	-13,7	770 000
87 392	-0,7	5 341	-48,2	854 483	-2,1	11 283	-47,0	770 004
11 950	+8,2	2 025	+41,4	21 895	+5,0	4 683	+32,7	770 008
.	770 012
11 914	+7,3	779	+53,0	20 164	-7,7	1 516	+40,2	770 016
.	770 020
48 301	+10,9	6 067	-3,7	78 330	+9,8	11 747	+3,0	770 024
15 901	-4,5	691	+14,0	87 436	-8,0	2 717	-4,7	770 028
33 894	+2,7	2 463	+3,0	62 005	-3,1	3 993	-10,1	770 032
13 328	+1,3	671	+59,8	108 134	-8,0	2 622	+25,9	770 036
9 067	+6,0	887	+32,4	16 608	+15,7	2 447	+54,7	770 040
4 472	+62,0	556	+143,9	8 763	-14,5	1 223	+30,1	770 044
195 637	+3,7	21 998	+5,7	668 794	-5,0	58 425	+0,6	774 000
.	774 004
39 188	-6,1	3 282	+15,0	268 371	-12,2	8 521	+7,4	774 008
8 179	+4,8	351	+34,0	40 875	+1,0	886	+11,3	774 012
20 215	+8,8	581	-17,5	43 088	-1,7	1 429	-56,0	774 016
12 072	+2,5	683	+4,4	21 044	-5,5	1 390	+15,4	774 020
7 190	+4,2	621	+37,1	15 239	+20,6	3 598	+270,2	774 024
7 272	-9,6	751	-16,6	23 946	-3,1	3 757	-30,8	774 028
79 566	+10,9	13 312	+8,7	149 087	+8,9	30 543	+6,9	774 032
.	774 036
16 673	+0,3	1 562	-17,7	97 207	-7,8	5 821	-19,2	774 040
1 532 328	+2,2	154 506	+4,1	5 832 484	-2,3	395 446	+2,0	700 000
.
228 525	+6,2	32 392	+25,3	441 581	+12,5	76 896	+17,2	911 000
409 085	+5,4	67 545	+2,6	657 613	+6,3	119 223	+0,5	913 000
65 651	+10,7	12 969	+25,3	118 373	+7,9	24 909	+18,8	914 000
62 581	-2,1	11 304	+10,0	104 656	-3,9	17 592	+16,3	915 000
22 938	+15,1	1 024	-12,7	41 352	+5,9	2 103	-6,1	916 000
.
145 403	-2,7	13 360	-5,7	385 136	-0,2	38 698	+14,1	954 000
.	954 004
7 505	-9,4	256	-74,9	67 935	-2,1	372	-79,2	954 008
.	954 012
31 413	+5,2	2 842	+17,3	64 717	+4,1	9 037	+40,3	954 016
14 154	-8,7	1 537	-0,9	44 999	-0,4	3 685	+4,5	954 020
17 721	-1,7	2 304	+18,0	38 966	+2,7	5 563	+46,0	954 024
15 619	-16,6	661	-39,6	48 085	-11,3	1 914	-24,5	954 028
13 222	+3,7	927	-0,4	23 194	+3,2	2 126	-14,0	954 032
28 550	+1,2	4 135	-2,4	59 785	+6,7	13 752	+23,7	954 036
.
888 220	+1,0	179 295	+0,6	3 370 858	-0,4	722 766	+1,5	958 000
49 050	-5,1	11 708	+10,8	166 138	-3,6	32 912	+20,4	958 004
28 622	+17,5	2 986	+10,2	91 552	+10,6	13 224	+3,7	958 008
37 739	-1,0	6 640	-3,5	175 467	-0,2	24 692	-12,3	958 012
26 242	-2,9	1 918	-6,5	111 680	-6,6	6 449	-16,6	958 016
24 386	+3,9	8 861	-9,2	76 969	-3,3	28 615	-12,8	958 020
.	958 024
.	958 028
58 929	-3,6	8 046	+14,7	178 490	-7,4	31 215	+6,6	958 032
47 582	-9,1	7 639	+16,4	168 964	-4,6	26 100	+4,4	958 036
137 271	+1,9	15 401	-	643 154	-2,0	64 671	-10,9	958 040
59 759	+4,6	3 120	-11,0	152 281	+1,9	8 099	-16,6	958 044
231 147	+1,9	57 902	+23,0	778 119	-1,8	200 557	+15,2	958 048

Januar bis

Amtliche Schlüsselnummer	Verwaltungsbezirk	Mittlere Auslastung		Mittlere Aufenthaltsdauer ¹⁾	
		der angebotenen Zimmer ²⁾	der angebotenen Betten ³⁾	aller Gäste	ausländischer Gäste
962 000	Märkischer Kreis	37,5	29,9	2,3	2,5
962 004	Altena, Stadt	37,4	29,8	1,9	2,3
962 008	Balve, Stadt	24,5	19,5	1,9	2,5
962 012	Halver, Stadt	38,9	29,4	1,5	2,0
962 016	Hemer, Stadt
962 020	Herscheid	24,5	16,8	2,0	2,3
962 024	Iserlohn, Stadt	33,9	28,6	1,8	1,9
962 028	Kierspe, Stadt	13,8	8,5	3,1	3,8
962 032	Lüdenscheid, Stadt	52,7	37,9	2,1	2,9
962 036	Meinerzhagen, Stadt	40,7	29,4	2,4	2,7
962 040	Menden (Sauerland), Stadt	32,2	23,7	1,9	2,4
962 044	Nachrodt-Wiblingwerde	39,5	29,7	2,0	1,5
962 048	Neuenrade, Stadt	45,4	33,2	2,0	2,1
962 052	Plettenberg, Stadt	30,0	26,9	1,8	2,4
962 056	Schalksmühle
962 060	Werdohl, Stadt	25,9	17,9	2,1	2,0
966 000	Kreis Olpe	34,8	22,1	2,7	3,8
966 004	Attendorn, Stadt	45,2	17,6	2,7	4,3
966 008	Drolshagen, Stadt	24,5	13,3	2,9	3,9
966 012	Finnentrop	29,5	18,2	2,7	4,9
966 016	Kirchhundem	34,0	25,2	2,9	3,0
966 020	LenneStadt, Stadt	33,3	29,7	2,6	2,6
966 024	Olpe, Stadt	26,6	22,3	2,8	4,2
966 028	Wenden	36,5	25,5	2,0	3,0
970 000	Kreis Siegen-Wittgenstein	36,5	39,9	4,2	2,3
970 004	Bad Berleburg, Stadt	27,7	57,3	10,5	2,9
970 008	Burbach	28,1	40,4	3,2	3,1
970 012	Erndtebrück
970 016	Freudenberg, Stadt	31,1	24,3	1,9	2,0
970 020	Hilchenbach, Stadt	40,7	25,6	5,1	4,0
970 024	Kreuztal, Stadt	26,4	22,2	1,8	2,5
970 028	Bad Laasphe, Stadt	41,7	41,0	3,9	2,8
970 032	Netphen, Stadt	31,2	30,4	2,4	3,2
970 036	Neunkirchen
970 040	Siegen, Stadt	44,4	35,5	1,7	1,9
970 044	Wilnsdorf	30,3	27,9	2,1	2,6
974 000	Kreis Soest	39,6	33,2	4,3	2,2
974 004	Anröchte
974 008	Bad Sassendorf	39,6	56,6	8,5	2,3
974 012	Ense	25,9	19,6	1,9	2,0
974 016	Erwitte, Stadt	58,0	62,3	9,3	4,4
974 020	Geseke, Stadt	23,2	17,1	2,2	2,2
974 024	Lippetal	9,5	4,0	1,4	1,1
974 028	Lippstadt, Stadt	44,5	44,6	5,1	1,8
974 032	Möhnesee	36,7	29,6	2,8	3,8
974 036	Rüthen, Stadt	27,3	5,6	2,4	2,6
974 040	Soest, Stadt	29,4	25,2	1,8	1,7
974 044	Warstein, Stadt	30,2	17,0	2,1	2,8
974 048	Welver
974 052	Werl, Stadt	41,7	31,0	1,3	1,8
974 056	Wickede (Ruhr)
978 000	Kreis Unna	37,4	28,5	1,8	1,9
978 004	Bergkamen, Stadt	24,2	11,5	3,0	4,9
978 008	Bönen
978 012	Fröndenberg/Ruhr, Stadt	36,8	30,9	1,9	1,7
978 016	Holzwickede
978 020	Kamen, Stadt	40,7	28,4	1,7	1,5
978 024	Lünen, Stadt	27,3	23,1	1,9	2,4
978 028	Schwerte, Stadt	28,1	30,1	1,9	2,0
978 032	Selm, Stadt	11,9	10,4	1,5	1,5
978 036	Unna, Stadt	44,2	32,2	1,8	2,1
978 040	Werne, Stadt	40,0	30,4	1,9	1,8
900 000	Reg.-Bez. Arnsberg	42,0	34,3	3,0	3,0
	Nordrhein-Westfalen	44,0	34,5	2,4	2,3

Anmerkungen siehe Seite 44.

stätten nach Verwaltungsbezirken

November 2004

Ankünfte				Übernachtungen				Amtliche Schlüsselnummer
aller Gäste	Veränderung ⁴⁾	ausländischer Gäste	Veränderung ⁴⁾	aller Gäste	Veränderung ⁴⁾	ausländischer Gäste	Veränderung ⁴⁾	
182 756	+2,4	22 478	-4,1	412 263	-1,9	56 829	-5,7	962 000
14 981	+13,6	824	+41,8	28 115	+10,1	1 874	+28,6	962 004
12 130	-10,4	160	+25,0	22 543	-26,5	402	+32,2	962 008
4 213	+5,5	401	+51,3	6 499	+14,4	804	+110,5	962 012
.	962 016
2 808	+5,9	337	+6,6	5 641	+7,9	763	-8,7	962 020
32 581	+0,6	4 088	-9,8	58 401	-0,3	7 839	-12,3	962 024
1 483	+8,1	72	-4,0	4 628	-36,6	272	+22,0	962 028
38 265	-5,9	10 467	-10,2	79 055	-5,9	30 233	-11,9	962 032
32 714	+10,1	1 644	+22,6	78 940	+7,3	4 491	+10,0	962 036
8 271	-14,2	624	-17,6	15 902	-6,2	1 486	-6,4	962 040
9 924	+3,0	493	+36,2	19 757	-8,7	759	-4,6	962 044
8 090	+8,7	2 027	+1,8	15 864	+11,3	4 181	+28,2	962 048
5 641	-5,0	711	+27,0	10 054	-13,4	1 695	+1,1	962 052
.	962 056
3 925	+12,3	297	-32,0	8 176	+2,5	599	-42,1	962 060
217 805	-3,5	18 520	+1,5	588 277	-4,8	71 205	+7,0	966 000
41 309	-4,9	5 058	+9,2	110 000	-0,5	21 848	+30,0	966 004
9 024	-20,3	1 542	+4,8	26 611	-17,3	6 080	+10,9	966 008
11 524	-6,7	724	-27,4	31 493	-8,8	3 538	-19,0	966 012
27 692	-8,4	1 081	-27,4	79 896	-3,6	3 217	-26,6	966 016
54 558	-0,9	3 011	+13,1	144 038	-2,0	7 879	+21,1	966 020
60 148	-2,0	5 954	-5,5	168 876	-10,0	25 198	-6,8	966 024
13 550	+14,0	1 150	+63,8	27 363	+16,6	3 445	+78,2	966 028
195 935	-3,2	23 199	-2,3	823 614	-8,5	53 267	-1,1	970 000
36 237	-1,1	1 271	-23,4	382 196	-7,7	3 717	-15,7	970 004
7 292	-1,3	406	-35,6	23 688	-5,1	1 240	-22,1	970 008
.	970 012
12 641	+3,9	1 899	+13,4	23 475	+0,7	3 746	+10,0	970 016
21 679	-4,0	1 281	-7,2	110 486	-2,7	5 095	+6,2	970 020
4 737	-12,3	540	+2,3	8 712	-14,7	1 333	+11,3	970 024
30 098	-8,4	4 377	-11,3	117 543	-19,9	12 188	-12,7	970 028
11 990	-5,3	313	-0,6	28 556	-5,8	997	-3,3	970 032
.	970 036
56 092	-2,0	12 137	+1,4	96 834	-4,7	22 470	+2,8	970 040
12 729	-1,9	636	+10,6	26 568	-12,9	1 630	+10,5	970 044
285 755	-0,9	13 272	-15,6	1 242 064	-6,5	29 607	-35,4	974 000
.	974 004
53 350	-1,7	580	-3,8	455 933	-5,8	1 313	-31,9	974 008
1 824	+7,7	155	-37,8	3 461	-14,5	310	-43,1	974 012
17 786	+5,2	251	-14,3	165 310	+1,9	1 092	-29,3	974 016
19 487	-3,3	250	-64,3	42 961	+6,4	546	-48,1	974 020
2 259	+15,0	682	+79,9	3 161	-19,1	752	+1,8	974 024
56 030	+1,8	4 027	-9,8	283 071	-11,1	7 297	-15,4	974 028
42 698	-2,3	1 323	-27,5	119 268	-7,8	5 049	-56,1	974 032
16 657	+12,5	304	-33,2	39 629	-0,5	787	-20,0	974 036
34 423	-10,5	2 240	+8,8	60 866	-9,7	3 762	-2,8	974 040
16 403	-9,8	2 294	-37,5	35 047	-23,7	6 460	-51,0	974 044
.	974 048
20 203	+10,4	958	+19,8	26 797	+5,0	1 757	+31,2	974 052
.	974 056
131 519	+1,9	19 786	+6,3	238 829	-0,8	37 231	+11,0	978 000
1 123	-40,9	112	-32,5	3 347	-40,4	546	+4,4	978 004
.	978 008
5 351	+19,1	283	+126,4	10 364	+25,2	493	+58,0	978 012
.	978 016
19 864	-7,3	2 197	-30,9	33 185	-5,9	3 286	-34,5	978 020
24 160	+9,1	2 394	+19,8	45 108	+6,5	5 761	+16,7	978 024
20 934	+3,9	501	-32,5	39 898	-2,6	983	-39,1	978 028
2 105	-2,8	404	+93,3	3 064	-17,3	611	+76,6	978 032
23 537	-4,8	3 249	-0,6	41 552	-4,7	6 713	+6,2	978 036
15 735	-0,9	3 675	-0,2	29 921	+0,7	6 563	-2,0	978 040
2 836 173	+1,3	415 144	+2,3	8 424 616	-1,4	1 250 326	+1,8	900 000
14 414 721	+6,2	2 709 592	+9,0	35 189 670	+2,8	6 259 609	+9,1	

3.2 Leistung der Beherbergungsstätten

Januar bis

Lfd. Nr.	Gemeindeguppe Betriebsart	Mittlere Auslastung		Mittlere Aufenthaltsdauer ¹⁾	
		der angebotenen Zimmer ²⁾	der angebotenen Betten ³⁾	aller Gäste	ausländischer Gäste
1	Mineral-, Moor-, Sole- und Thermalbäder	44,2	51,4	5,7	2,1
2	Hotels	45,9	36,3	2,1	2,0
3	Gasthöfe	22,1	21,3	2,2	2,1
4	Pensionen	40,9	36,6	7,9	4,4
5	Hotels garnis	47,4	37,4	2,0	2,0
6	Erholungs-, Ferien- und Schulungsheime und Boardinghouses	.	39,5	3,1	3,7
7	Ferienhäuser, -wohnungen, -zentren	.	17,4	9,9	10,8
8	Hütten, Jugendherbergen u. Ä.	.	35,2	2,1	1,9
9	Vorsorge- und Reha-Kliniken	.	74,0	22,5	29,3
10	Campingplätze	.	.	2,5	2,7
11	Heilklimatische Kurorte	42,1	33,9	3,7	3,6
12	Hotels	42,0	34,4	2,7	3,1
13	Gasthöfe
14	Pensionen	35,2	27,0	3,6	3,1
15	Hotels garnis	61,7	45,6	2,5	2,4
16	Erholungs-, Ferien- und Schulungsheime und Boardinghouses	.	37,2	3,6	6,0
17	Ferienhäuser, -wohnungen, -zentren	.	31,1	5,0	5,1
18	Hütten, Jugendherbergen u. Ä.	.	24,4	2,1	1,9
19	Vorsorge- und Reha-Kliniken
20	Campingplätze	.	.	3,7	3,2
21	Kneippkurorte	36,8	27,7	3,2	3,1
22	Hotels	41,0	32,5	2,1	2,5
23	Gasthöfe
24	Pensionen	23,0	19,3	3,2	4,8
25	Hotels garnis	35,7	27,5	2,4	2,7
26	Erholungs-, Ferien- und Schulungsheime und Boardinghouses	.	36,1	4,0	8,5
27	Ferienhäuser, -wohnungen, -zentren	.	22,4	5,8	6,3
28	Hütten, Jugendherbergen u. Ä.	.	32,2	2,2	1,7
29	Vorsorge- und Reha-Kliniken
30	Campingplätze	.	.	2,7	3,0
31	Kneippheilkurorte	41,3	44,2	5,1	3,8
32	Hotels	46,8	39,6	2,9	3,7
33	Gasthöfe	29,4	24,9	3,2	3,2
34	Pensionen	35,1	28,4	4,6	3,9
35	Hotels garnis	20,5	15,9	1,9	2,0
36	Erholungs-, Ferien- und Schulungsheime und Boardinghouses	.	38,7	3,1	10,0
37	Ferienhäuser, -wohnungen, -zentren	.	30,3	5,6	5,4
38	Hütten, Jugendherbergen u. Ä.	.	31,5	2,3	1,6
39	Vorsorge- und Reha-Kliniken	.	71,2	23,6	5,6
40	Campingplätze	.	.	2,9	2,6
41	Heilbäder zusammen	42,3	42,6	4,8	2,9
42	Hotels	44,5	35,8	2,3	2,5
43	Gasthöfe	25,6	21,4	2,8	3,0
44	Pensionen	38,6	33,1	6,2	3,7
45	Hotels garnis	47,3	36,8	2,1	2,0
46	Erholungs-, Ferien- und Schulungsheime und Boardinghouses	.	37,7	3,5	6,0
47	Ferienhäuser, -wohnungen, -zentren	.	27,4	5,4	5,5
48	Hütten, Jugendherbergen u. Ä.	.	31,3	2,2	1,8
49	Vorsorge- und Reha-Kliniken	.	74,6	23,1	25,0
50	Campingplätze	.	.	2,8	3,0

Anmerkungen siehe Seite 44

nach Gemeindegruppen und Betriebsarten

November 2004

Ankünfte				Übernachtungen				Lfd. Nr.
aller Gäste	Veränderung ⁴⁾	ausländischer Gäste	Veränderung ⁴⁾	aller Gäste	Veränderung ⁴⁾	ausländischer Gäste	Veränderung ⁴⁾	
769 903	+3,4	101 453	+2,5	4 426 577	-3,6	216 132	+1,8	1
389 992	-0,8	68 417	-6,1	811 136	-1,2	138 349	-6,9	2
6 282	-47,6	345	-71,5	13 716	-44,4	716	-73,3	3
53 141	-0,2	990	+10,6	418 418	-7,7	4 345	-0,8	4
125 104	+48,6	24 057	+37,3	255 339	+36,1	47 639	+38,8	5
39 426	-1,9	1 220	+65,3	123 001	-1,7	4 524	+40,8	6
3 058	-15,2	220	-6,4	30 292	-14,1	2 368	-10,9	7
26 221	-3,0	4 401	-1,1	56 221	-6,0	8 277	+5,2	8
119 901	-6,0	190	+3,3	2 701 336	-5,9	5 576	+31,3	9
6 778	+79,1	1 613	+80,8	17 118	+23,6	4 338	-0,6	10
304 300	+2,4	61 520	+23,4	1 132 551	-2,3	218 892	+15,0	11
119 412	+9,8	38 515	+46,6	319 597	+8,6	119 489	+34,5	12
.	13
16 623	-1,4	2 903	-10,7	59 650	-2,8	8 894	-8,8	14
27 068	+4,7	530	-32,9	68 272	+6,1	1 261	-24,9	15
59 425	-1,9	398	+70,1	212 703	-13,3	2 402	+377,5	16
46 093	-2,3	13 990	-6,6	229 447	-6,7	71 478	-7,7	17
14 710	-19,5	672	+3,7	31 560	-19,5	1 281	+2,9	18
.	19
4 747	+26,5	2 310	+35,4	17 748	+35,7	7 346	+35,2	20
295 595	+4,4	47 110	+9,1	950 393	+0,8	143 787	+1,8	21
148 984	+0,5	29 204	+13,3	314 958	-2,6	72 958	+3,6	22
.	23
7 214	-22,5	863	-40,5	23 160	-20,6	4 175	-20,6	24
3 207	+1,4	585	-16,9	7 632	+0,9	1 590	-14,1	25
30 079	-1,5	443	-6,5	119 543	-6,7	3 774	-38,5	26
12 760	+13,1	4 532	+10,3	74 475	+8,1	28 470	+8,5	27
36 104	-4,6	1 148	+8,2	78 995	-3,4	1 912	+10,8	28
.	29
42 363	+51,8	9 140	+5,7	116 475	+23,4	27 781	+2,1	30
242 640	+1,0	22 862	-2,9	1 248 429	-5,4	86 647	-9,8	31
125 497	+3,8	14 829	-1,3	368 023	-0,5	54 150	-11,2	32
16 897	+0,6	3 310	-8,5	54 072	-2,1	10 547	-4,7	33
13 221	-10,3	1 399	+2,9	61 251	-11,5	5 505	+5,3	34
5 686	+3,4	570	+7,8	10 700	-7,4	1 168	-3,7	35
27 038	-1,8	445	-13,4	84 960	-7,4	4 445	-23,0	36
12 319	+11,6	1 789	+0,3	69 115	+4,5	9 742	-2,3	37
17 777	-3,5	384	-15,0	40 413	-9,4	621	-29,4	38
23 607	-4,8	40	-71,0	558 181	-8,4	222	-61,7	39
598	+20,3	96	-25,0	1 714	+4,3	247	-27,8	40
1 612 438	+3,0	232 945	+8,1	7 757 950	-3,2	665 458	+4,0	41
783 885	+1,6	150 965	+7,9	1 813 714	+0,3	384 946	+4,4	42
41 371	-10,7	7 035	-9,4	115 716	-8,5	20 758	-4,4	43
90 199	-4,2	6 155	-11,5	562 479	-8,2	22 919	-6,9	44
161 065	+35,7	25 742	+31,7	341 943	+26,2	51 658	+32,2	45
155 968	-1,8	2 506	+27,9	540 207	-8,5	15 145	-3,1	46
74 230	+1,5	20 531	-2,7	403 329	-3,1	112 058	-3,6	47
94 812	-6,6	6 605	-0,1	207 189	-8,1	12 091	+3,2	48
156 422	-5,7	247	-23,3	3 620 318	-5,7	6 171	+26,8	49
54 486	+51,6	13 159	+15,7	153 055	+24,5	39 712	+6,3	50

Januar bis

Lfd. Nr.	Gemeindeguppe Betriebsart	Mittlere Auslastung		Mittlere Aufenthaltsdauer ¹⁾	
		der angebotenen Zimmer ²⁾	der angebotenen Betten ³⁾	aller Gäste	ausländischer Gäste
51	Luftkurorte	34,6	26,5	3,1	2,7
52	Hotels	35,2	26,4	2,1	2,3
53	Gasthöfe	23,3	16,9	2,4	2,4
54	Pensionen	40,0	33,2	4,2	3,3
55	Hotels garnis	30,4	22,7	1,7	1,9
56	Erholungs-, Ferien- und Schulungsheime und Boardinghouses	.	37,7	3,1	6,0
57	Ferienhäuser, -wohnungen, -zentren	.	21,8	6,0	8,3
58	Hütten, Jugendherbergen u. Ä.	.	34,6	2,4	2,2
59	Vorsorge- und Reha-Kliniken	.	65,0	17,5	29,3
60	Campingplätze	.	.	2,5	2,5
61	Erholungsorte	36,2	28,1	2,7	2,8
62	Hotels	38,2	29,2	2,0	2,5
63	Gasthöfe	24,4	18,5	2,1	2,2
64	Pensionen	36,5	27,8	3,8	3,6
65	Hotels garnis	33,3	24,6	1,8	1,9
66	Erholungs-, Ferien- und Schulungsheime und Boardinghouses	.	41,2	3,0	3,1
67	Ferienhäuser, -wohnungen, -zentren	.	22,3	3,0	6,1
68	Hütten, Jugendherbergen u. Ä.	.	37,0	2,5	2,1
69	Vorsorge- und Reha-Kliniken	.	66,5	17,2	18,5
70	Campingplätze	.	.	3,1	4,0
71	Sonstige Gemeinden	45,0	33,6	2,1	2,2
72	Hotels	46,1	35,2	1,8	2,0
73	Gasthöfe	24,0	18,4	2,3	2,8
74	Pensionen	38,2	29,5	3,5	3,2
75	Hotels garnis	45,4	35,3	1,9	2,3
76	Erholungs-, Ferien- und Schulungsheime und Boardinghouses	.	40,5	2,8	3,3
77	Ferienhäuser, -wohnungen, -zentren	.	47,1	4,6	5,4
78	Hütten, Jugendherbergen u. Ä.	.	37,5	2,2	2,1
79	Vorsorge- und Reha-Kliniken	.	69,7	26,4	21,9
80	Campingplätze	.	.	3,1	3,4
81	Nordrhein-Westfalen	44,0	34,5	2,4	2,3
82	Hotels	45,3	34,8	1,8	2,1
83	Gasthöfe	24,2	18,8	2,4	2,7
84	Pensionen	38,5	31,5	4,6	3,4
85	Hotels garnis	45,4	35,2	2,0	2,3
86	Erholungs-, Ferien- und Schulungsheime und Boardinghouses	.	40,0	2,9	3,4
87	Ferienhäuser, -wohnungen, -zentren	.	35,5	4,6	5,5
88	Hütten, Jugendherbergen u. Ä.	.	36,4	2,2	2,1
89	Vorsorge- und Reha-Kliniken	.	73,0	23,0	23,8
90	Campingplätze	.	.	3,0	3,3

Anmerkungen siehe Seite 44

nach Gemeindegruppen und Betriebsarten

November 2004

Ankünfte				Übernachtungen				Lfd. Nr.
aller Gäste	Veränderung ⁴⁾	ausländischer Gäste	Veränderung ⁴⁾	aller Gäste	Veränderung ⁴⁾	ausländischer Gäste	Veränderung ⁴⁾	
463 313	+1,2	46 729	+10,0	1 430 793	-1,2	124 357	+10,3	51
180 586	+5,5	28 281	+9,6	377 059	+3,8	65 472	+12,8	52
22 629	-5,1	2 125	-17,5	53 300	-6,1	5 134	-16,3	53
38 321	-5,0	2 811	+8,9	161 818	-5,4	9 371	+2,5	54
7 520	+28,3	2 549	+62,7	13 152	+24,6	4 767	+71,4	55
91 441	-0,2	659	+1,9	284 853	-4,0	3 932	-26,2	56
11 694	+1,6	1 662	-9,5	69 864	-3,7	13 755	+1,3	57
72 691	+0,1	1 970	+18,2	178 088	+2,1	4 379	+9,6	58
13 026	-1,6	22	-15,4	228 393	-3,9	644	+0,2	59
25 405	-8,4	6 650	+14,8	64 266	-1,1	16 903	+28,8	60
673 589	+3,3	68 976	-0,1	1 817 752	-3,8	193 581	-9,8	61
228 442	-0,2	39 886	+0,4	465 833	-4,2	99 575	-3,3	62
23 679	+2,6	4 460	-15,7	48 803	-1,8	9 595	-29,5	63
20 904	+13,2	1 198	+26,9	79 060	-	4 324	+27,3	64
17 376	+10,9	4 661	+26,1	31 266	+7,5	8 747	+20,6	65
183 099	+3,3	3 555	+14,6	543 284	-1,0	10 867	-19,8	66
35 103	+60,4	2 067	-10,7	104 851	-16,8	12 678	-31,5	67
116 453	-1,4	3 019	+0,6	294 524	-2,0	6 202	-24,7	68
7 213	+1,8	70	+40,0	124 012	-7,1	1 296	+3,3	69
41 320	-0,8	10 060	-8,0	126 119	-8,1	40 297	-12,1	70
11 665 381	+7,1	2 360 942	+9,3	24 183 175	+5,7	5 276 213	+10,7	71
6 897 774	+8,2	1 595 834	+11,6	12 125 909	+7,8	3 244 306	+13,0	72
155 807	-4,9	15 906	-10,2	358 634	-5,6	45 161	-13,5	73
96 781	-5,8	9 007	+11,7	337 786	-5,6	28 585	-4,0	74
2 429 023	+5,5	535 285	+6,8	4 726 730	+6,1	1 242 017	+7,9	75
1 012 955	+6,9	48 755	+26,1	2 864 596	+1,9	159 184	+44,1	76
200 384	+2,6	56 794	-18,5	915 411	+5,2	305 965	-2,6	77
584 034	+4,4	66 665	+8,9	1 269 976	+4,5	139 079	+10,3	78
29 651	-0,2	27	-86,8	781 437	+1,5	591	-65,5	79
258 972	+18,4	32 669	-	802 696	+5,1	111 325	+0,9	80
14 414 721	+6,2	2 709 592	+9,0	35 189 670	+2,8	6 259 609	+9,1	81
8 090 687	+7,2	1 814 966	+11,0	14 782 515	+6,3	3 794 299	+11,5	82
243 486	-5,3	29 526	-11,5	576 453	-5,9	80 648	-13,9	83
246 205	-3,7	19 171	+3,4	1 141 143	-6,5	65 199	-2,6	84
2 614 984	+7,1	568 237	+8,0	5 113 091	+7,3	1 307 189	+8,9	85
1 443 463	+4,9	55 475	+25,1	4 232 940	-0,3	189 128	+30,5	86
321 411	+6,5	81 054	-14,6	1 493 455	+0,6	444 456	-3,9	87
867 990	+1,9	78 259	+7,9	1 949 777	+1,8	161 751	+7,8	88
206 312	-4,4	366	-39,2	4 754 160	-4,5	8 702	+2,6	89
380 183	+17,3	62 538	+2,9	1 146 136	+5,2	208 237	+0,8	90

3.3 Leistung der Beherbergungsstätten

Januar bis

Lfd. Nr.	Reisegebiet Betriebsart	Mittlere Auslastung		Mittlere Aufenthaltsdauer ¹⁾	
		der angebotenen Zimmer ²⁾	der angebotenen Betten ³⁾	aller Gäste	ausländischer Gäste
1	Eifel und Region Aachen	40,1	31,0	2,4	2,3
2	Hotels	40,4	30,2	1,9	2,0
3	Gasthöfe	15,2	12,2	2,3	2,1
4	Pensionen	27,0	19,5	3,1	2,9
5	Hotels garnis	45,8	34,2	1,9	2,0
6	Erholungs-, Ferien- und Schulungsheime und Boardinghouses	.	48,4	3,0	3,1
7	Ferienhäuser, -wohnungen, -zentren	.	25,5	3,3	6,2
8	Hütten, Jugendherbergen u. Ä.	.	41,5	2,5	1,8
9	Vorsorge- und Reha-Kliniken	.	70,2	20,0	25,6
10	Campingplätze	.	.	2,7	2,8
11	Niederrhein	43,2	29,9	2,1	2,3
12	Hotels	44,7	34,0	1,8	2,2
13	Gasthöfe	25,1	19,5	2,2	2,2
14	Pensionen
15	Hotels garnis	41,6	30,1	2,1	2,5
16	Erholungs-, Ferien- und Schulungsheime und Boardinghouses	.	40,5	2,3	2,9
17	Ferienhäuser, -wohnungen, -zentren	.	14,1	3,5	2,2
18	Hütten, Jugendherbergen u. Ä.	.	38,4	2,4	2,2
19	Vorsorge- und Reha-Kliniken
20	Campingplätze	.	.	4,0	2,7
21	Münsterland	38,6	29,1	2,2	2,2
22	Hotels	38,6	28,6	1,6	1,9
23	Gasthöfe
24	Pensionen	43,0	32,9	3,8	3,6
25	Hotels garnis	42,8	32,9	1,7	1,7
26	Erholungs-, Ferien- und Schulungsheime und Boardinghouses	.	41,9	3,6	4,7
27	Ferienhäuser, -wohnungen, -zentren	.	27,6	5,4	10,9
28	Hütten, Jugendherbergen u. Ä.	.	37,2	2,1	2,3
29	Vorsorge- und Reha-Kliniken
30	Campingplätze	.	.	2,7	3,0
31	Teutoburger Wald	38,5	35,8	3,8	2,6
32	Hotels	39,7	30,5	1,9	2,2
33	Gasthöfe	20,7	16,3	2,3	2,6
34	Pensionen	38,8	32,3	5,8	4,2
35	Hotels garnis	40,8	32,1	1,9	2,2
36	Erholungs-, Ferien- und Schulungsheime und Boardinghouses	.	34,8	2,9	4,5
37	Ferienhäuser, -wohnungen, -zentren	.	15,7	6,3	8,7
38	Hütten, Jugendherbergen u. Ä.	.	30,8	2,2	2,8
39	Vorsorge- und Reha-Kliniken	.	72,1	22,9	18,6
40	Campingplätze	.	.	3,4	3,8
41	Sauerland	39,8	33,0	3,6	3,8
42	Hotels	42,4	33,4	2,4	3,0
43	Gasthöfe	27,2	21,0	2,5	2,8
44	Pensionen	37,9	32,2	4,9	3,7
45	Hotels garnis	44,1	33,3	2,1	2,1
46	Erholungs-, Ferien- und Schulungsheime und Boardinghouses	.	37,1	3,4	6,2
47	Ferienhäuser, -wohnungen, -zentren	.	45,6	4,7	5,2
48	Hütten, Jugendherbergen u. Ä.	.	26,9	2,3	2,3
49	Vorsorge- und Reha-Kliniken	.	76,9	23,7	23,9
50	Campingplätze	.	.	3,6	4,9
51	Siegerland-Wittgenstein	36,5	39,9	4,2	2,3
52	Hotels	39,3	31,7	1,7	2,0
53	Gasthöfe	21,4	17,8	2,3	5,7
54	Pensionen	35,2	28,7	4,1	3,8
55	Hotels garnis	38,8	33,0	2,2	3,9
56	Erholungs-, Ferien- und Schulungsheime und Boardinghouses	.	37,6	3,0	5,4
57	Ferienhäuser, -wohnungen, -zentren
58	Hütten, Jugendherbergen u. Ä.
59	Vorsorge- und Reha-Kliniken	.	69,1	21,4	18,9
60	Campingplätze	.	.	3,8	3,0

Anmerkungen siehe Seite 44

nach Reisegebieten und Betriebsarten

November 2004

Ankünfte				Übernachtungen				Lfd. Nr.
aller Gäste	Veränderung ⁴⁾	ausländischer Gäste	Veränderung ⁴⁾	aller Gäste	Veränderung ⁴⁾	ausländischer Gäste	Veränderung ⁴⁾	
1 108 979	+11,0	225 368	+17,0	2 709 779	+6,7	517 608	+20,8	1
491 968	+9,4	125 944	+10,8	916 662	+7,2	252 203	+9,4	2
9 353	-44,5	1 192	-41,1	21 543	-37,4	2 531	-39,3	3
12 182	+3,5	2 745	+14,0	38 269	-10,4	7 976	-0,1	4
197 882	+31,3	42 157	+43,7	372 024	+25,7	82 853	+42,0	5
189 170	+8,2	29 744	+29,3	571 438	+15,1	92 727	+69,7	6
35 940	+77,7	4 322	+19,3	119 554	-0,1	26 674	+18,0	7
119 964	+0,6	7 772	+1,0	302 525	-0,2	14 211	-0,4	8
13 098	-10,2	251	-20,3	261 763	-6,1	6 425	+24,6	9
39 422	-5,1	11 241	+6,6	106 001	-6,1	32 008	+4,4	10
1 436 660	+6,2	256 976	+5,8	3 045 022	+6,6	578 408	+10,0	11
882 222	+4,7	197 449	+5,3	1 630 516	+5,9	429 232	+9,8	12
25 138	+16,5	3 070	+23,2	55 389	+14,5	6 622	+21,8	13
.	14
217 015	+5,2	43 188	+4,8	445 416	+9,4	108 567	+13,0	15
143 812	+5,1	4 073	+18,7	337 697	+2,9	11 831	-8,0	16
2 035	-13,3	69	-46,9	7 088	-13,7	152	-67,8	17
84 453	+6,1	4 888	+18,3	200 604	+3,7	10 905	+14,3	18
.	19
65 303	+38,4	3 421	-	259 695	+13,9	9 118	-1,0	20
1 143 272	+1,5	117 533	+7,5	2 497 540	-3,4	254 160	+5,1	21
653 741	+1,8	75 612	+10,6	1 075 236	-0,3	140 325	+5,8	22
.	23
33 093	-3,7	2 265	+3,8	124 301	-5,2	8 069	-10,9	24
117 418	+4,0	16 698	+1,1	203 644	+2,2	28 426	+0,4	25
177 532	+4,0	3 080	+69,1	645 566	-9,4	14 424	+58,0	26
10 771	+1,5	835	-4,2	58 643	+3,8	9 116	+15,3	27
56 221	-7,5	2 238	-7,8	118 099	-2,5	5 096	+5,6	28
.	29
59 320	+9,6	13 577	+0,4	162 095	-3,7	41 290	-0,3	30
1 532 328	+2,2	154 506	+4,1	5 832 484	-2,3	395 446	+2,0	31
851 645	+2,5	114 887	+6,1	1 646 569	+1,0	258 141	+7,7	32
37 286	+0,4	3 291	+7,2	85 995	-7,0	8 484	-14,8	33
80 951	-1,9	2 505	+22,0	466 087	-7,2	10 644	+11,8	34
133 696	+14,8	17 557	+1,7	257 581	+11,5	37 901	-12,9	35
139 100	+1,4	1 427	-23,4	406 873	-2,3	6 365	-29,4	36
21 145	+1,2	3 881	-10,0	132 321	-5,4	33 843	-2,0	37
104 520	+1,1	2 940	-25,2	231 491	-0,2	8 239	-8,1	38
105 273	-6,3	66	-15,4	2 406 208	-5,2	1 230	-15,3	39
58 712	+0,3	7 952	+5,1	199 359	+6,4	30 599	-0,8	40
1 574 536	+0,2	233 565	-0,9	5 613 462	-2,4	880 407	-0,5	41
627 982	+2,0	116 793	+13,2	1 499 713	+1,1	344 660	+7,0	42
82 891	-2,2	14 153	-10,1	210 441	-4,3	39 230	-12,6	43
75 594	-5,7	6 914	-9,1	368 964	-7,5	25 460	-5,7	44
77 717	-	5 096	-19,4	164 402	-0,9	10 591	-16,6	45
235 455	+0,4	2 021	+14,4	808 771	-6,7	12 607	-5,9	46
247 274	+1,5	71 030	-16,1	1 159 667	+1,3	369 519	-5,6	47
129 974	-1,0	3 013	+27,5	300 600	-0,5	6 791	+40,5	48
37 104	-1,9	7	+40,0	880 229	-5,3	167	+119,7	49
60 545	-8,7	14 538	+3,3	220 675	-8,4	71 382	+4,4	50
195 935	-3,2	23 199	-2,3	823 614	-8,5	53 267	-1,1	51
110 047	-0,4	19 618	-0,9	189 237	-4,0	38 320	-3,5	52
8 726	-3,4	539	-40,1	20 400	-2,8	3 083	+11,2	53
6 158	-13,6	502	-4,4	25 419	-9,7	1 912	+2,6	54
10 515	-3,5	1 970	+14,3	23 007	-7,6	7 658	+10,8	55
30 644	-6,9	207	-35,5	91 478	-10,4	1 124	-9,0	56
.	57
.	58
21 095	-1,9	8	-20,0	450 858	-9,5	151	-40,1	59
2 659	-1,7	197	-19,6	10 162	-11,9	597	-22,8	60

Januar bis

Lfd. Nr.	Reisegebiet Betriebsart	Mittlere Auslastung		Mittlere Aufenthaltsdauer ¹⁾	
		der angebotenen Zimmer ²⁾	der angebotenen Betten ³⁾	aller Gäste	ausländischer Gäste
61	Bergisches Land	41,1	34,4	2,3	2,2
62	Hotels	42,0	31,6	1,8	2,1
63	Gasthöfe	22,6	18,4	2,9	3,2
64	Pensionen	28,4	20,8	4,0	5,5
65	Hotels garnis	40,1	29,8	2,0	2,5
66	Erholungs-, Ferien- und Schulungsheime und Boardinghouses	.	37,7	2,5	3,8
67	Ferienhäuser, -wohnungen, -zentren	.	18,3	3,9	7,0
68	Hütten, Jugendherbergen u. Ä.	.	36,4	2,4	2,6
69	Vorsorge- und Reha-Kliniken	.	85,0	24,1	21,4
70	Campingplätze	.	.	1,6	3,6
71	Bonn und Rhein-Sieg-Kreis	45,2	35,7	2,1	2,4
72	Hotels	46,2	35,0	1,8	2,2
73	Gasthöfe	19,7	15,1	2,6	2,6
74	Pensionen	43,5	37,6	2,3	2,5
75	Hotels garnis	46,9	36,6	2,0	2,6
76	Erholungs-, Ferien- und Schulungsheime und Boardinghouses	.	44,3	2,7	3,5
77	Ferienhäuser, -wohnungen, -zentren
78	Hütten, Jugendherbergen u. Ä.
79	Vorsorge- und Reha-Kliniken
80	Campingplätze
81	Köln	53,8	41,2	1,8	2,1
82	Hotels	56,4	43,1	1,7	2,0
83	Gasthöfe	29,5	21,6	2,5	3,1
84	Pensionen
85	Hotels garnis	50,5	40,7	1,9	2,3
86	Erholungs-, Ferien- und Schulungsheime und Boardinghouses	.	54,6	2,5	2,5
87	Ferienhäuser, -wohnungen, -zentren
88	Hütten, Jugendherbergen u. Ä.	.	69,1	2,0	1,8
89	Vorsorge- und Reha-Kliniken
90	Campingplätze
91	Düsseldorf	52,1	41,0	1,8	2,0
92	Hotels	55,6	43,8	1,7	1,8
93	Gasthöfe
94	Pensionen	43,6	37,0	2,8	3,8
95	Hotels garnis	47,7	38,8	2,0	2,4
96	Erholungs-, Ferien- und Schulungsheime und Boardinghouses	.	9,1	1,8	2,1
97	Ferienhäuser, -wohnungen, -zentren
98	Hütten, Jugendherbergen u. Ä.
99	Vorsorge- und Reha-Kliniken
100	Campingplätze	.	.	2,4	2,3
101	Ruhrgebiet	45,8	35,7	2,0	2,1
102	Hotels	47,4	37,6	1,8	2,1
103	Gasthöfe	28,7	20,7	2,4	3,6
104	Pensionen	42,4	31,0	4,1	2,2
105	Hotels garnis	43,6	33,3	1,9	2,1
106	Erholungs-, Ferien- und Schulungsheime und Boardinghouses	.	38,7	2,6	3,1
107	Ferienhäuser, -wohnungen, -zentren	.	18,8	3,4	5,0
108	Hütten, Jugendherbergen u. Ä.	.	33,0	2,1	2,6
109	Vorsorge- und Reha-Kliniken	.	62,6	22,4	.
110	Campingplätze	.	.	3,0	2,3
111	Nordrhein-Westfalen	44,0	34,5	2,4	2,3
112	Hotels	45,3	34,8	1,8	2,1
113	Gasthöfe	24,2	18,8	2,4	2,7
114	Pensionen	38,5	31,5	4,6	3,4
115	Hotels garnis	45,4	35,2	2,0	2,3
116	Erholungs-, Ferien- und Schulungsheime und Boardinghouses	.	40,0	2,9	3,4
117	Ferienhäuser, -wohnungen, -zentren	.	35,5	4,6	5,5
118	Hütten, Jugendherbergen u. Ä.	.	36,4	2,2	2,1
119	Vorsorge- und Reha-Kliniken	.	73,0	23,0	23,8
120	Campingplätze	.	.	3,0	3,3

Anmerkungen siehe Seite 44

nach Reisegebieten und Betriebsarten

November 2004

Ankünfte				Übernachtungen				Lfd. Nr.
aller Gäste	Veränderung ⁴⁾	ausländischer Gäste	Veränderung ⁴⁾	aller Gäste	Veränderung ⁴⁾	ausländischer Gäste	Veränderung ⁴⁾	
1 222 617	+8,4	196 785	+8,8	2 809 121	+5,8	436 939	+13,4	61
673 287	+6,6	156 670	+9,3	1 218 810	+6,4	331 062	+13,3	62
6 233	+10,9	590	-5,8	18 000	+17,9	1 863	-12,6	63
3 331	-1,6	146	-10,4	13 309	+2,8	810	+70,5	64
190 308	+4,9	33 354	+12,3	382 580	+9,4	81 883	+20,7	65
189 286	-0,5	2 456	-23,7	475 930	-7,3	9 446	-21,4	66
1 636	+56,9	311	+214,1	6 433	+20,2	2 191	+29,3	67
94 434	+10,1	2 776	-15,1	222 415	+13,4	7 326	-2,2	68
16 474	+0,7	34	x	396 322	+3,4	729	+392,6	69
47 628	+278,5	448	-5,9	75 322	+118,8	1 629	+22,1	70
975 907	+8,3	139 751	+6,7	2 015 842	+5,0	330 343	+3,3	71
565 100	+9,2	91 122	+10,5	1 022 956	+8,3	196 768	+6,8	72
11 377	+1,0	906	-16,0	29 763	-7,5	2 351	-20,8	73
7 594	-10,4	775	-20,3	17 322	-7,0	1 950	-15,5	74
188 041	+0,8	32 603	-1,9	379 406	-	86 247	-1,4	75
168 160	+23,6	8 051	+20,1	449 876	+8,1	28 426	+20,6	76
.	77
.	78
.	79
.	80
1 927 532	+10,9	579 552	+11,5	3 524 433	+9,7	1 203 403	+11,7	81
1 166 349	+13,5	379 829	+15,1	2 023 993	+13,3	761 114	+17,1	82
6 061	-17,5	1 004	-47,6	15 182	-12,2	3 108	-39,2	83
.	84
597 597	+5,8	150 188	+2,2	1 159 477	+3,2	348 243	+1,3	85
9 745	+76,7	2 441	x	24 345	+80,2	6 122	x	86
-	-	-	-	-	-	-	-	87
115 891	+11,4	36 392	+15,4	231 735	+10,5	66 400	+11,6	88
-	-	-	-	-	-	-	-	89
.	90
1 308 494	+11,4	488 595	+12,3	2 362 762	+10,0	987 674	+12,5	91
819 174	+13,8	329 867	+12,6	1 372 413	+10,3	610 004	+11,4	92
.	93
3 083	+7,7	537	+0,9	8 547	-1,1	2 048	-34,2	94
454 277	+7,6	150 050	+12,0	917 257	+9,8	357 285	+14,8	95
2 064	+2,2	119	+260,6	3 812	+6,2	253	+123,9	96
.	97
.	98
-	-	-	-	-	-	-	-	99
3 628	+0,4	758	+20,7	8 639	+0,8	1 775	+15,8	100
1 988 461	+5,9	293 762	+9,9	3 955 611	+7,4	621 954	+12,3	101
1 249 172	+7,8	207 175	+11,2	2 186 410	+9,0	432 470	+16,0	102
22 569	-7,8	1 487	-15,1	54 496	-8,9	5 398	-26,9	103
5 348	-15,8	921	+35,4	21 995	+4,4	2 056	-2,0	104
430 518	+4,5	75 376	+7,9	808 297	+7,3	157 535	+9,2	105
158 495	+2,5	1 856	-6,5	417 154	+10,7	5 803	-30,9	106
1 778	-19,8	455	-60,6	5 971	-11,2	2 261	-35,6	107
99 085	-0,4	5 526	+26,0	208 913	-1,3	14 254	+26,8	108
9 666	-1,8	-	-100,0	216 629	-1,8	-	-100,0	109
11 830	+35,1	966	-9,5	35 746	+27,6	2 177	-16,8	110
14 414 721	+6,2	2 709 592	+9,0	35 189 670	+2,8	6 259 609	+9,1	111
8 090 687	+7,2	1 814 966	+11,0	14 782 515	+6,3	3 794 299	+11,5	112
243 486	-5,3	29 526	-11,5	576 453	-5,9	80 648	-13,9	113
246 205	-3,7	19 171	+3,4	1 141 143	-6,5	65 199	-2,6	114
2 614 984	+7,1	568 237	+8,0	5 113 091	+7,3	1 307 189	+8,9	115
1 443 463	+4,9	55 475	+25,1	4 232 940	-0,3	189 128	+30,5	116
321 411	+6,5	81 054	-14,6	1 493 455	+0,6	444 456	-3,9	117
867 990	+1,9	78 259	+7,9	1 949 777	+1,8	161 751	+7,8	118
206 312	-4,4	366	-39,2	4 754 160	-4,5	8 702	+2,6	119
380 183	+17,3	62 538	+2,9	1 146 136	+5,2	208 237	+0,8	120

3.4 Leistung der Beherbergungsstätten nach Reisegebieten und Herkunftsländern

Januar bis November 2004

Reisegebiet Herkunftsland (ständiger Wohnsitz)	Ankünfte		Übernachtungen			Mittlere Aufenthalts- dauer ³⁾
	aller Gäste	Verän- derung ¹⁾	aller Gäste	Verän- derung ¹⁾	Anteil ²⁾	
Eifel und Region Aachen	1 108 979	+11,0	2 709 779	+6,7	100	2,4
Bundesrepublik Deutschland	883 611	+9,5	2 192 171	+3,9	80,9	2,5
Ausland	225 368	+17,0	517 608	+20,8	19,1	2,3
Europa	172 146	+14,7	382 494	+16,6	73,9	2,2
EU-Länder	138 529	+14,8	298 068	+14,3	57,6	2,2
Belgien	30 259	+11,3	71 617	+5,5	13,8	2,4
Dänemark	3 925	+2,8	6 458	+8,7	1,2	1,6
Finnland	1 639	+45,7	3 161	+18,5	0,6	1,9
Frankreich	15 506	+16,8	27 670	+17,4	5,3	1,8
Griechenland	1 114	+8,1	3 223	+12,9	0,6	2,9
Vereinigtes Königreich	21 506	+4,1	42 805	+6,2	8,3	2,0
Republik Irland	671	+24,0	1 485	+28,3	0,3	2,2
Italien	7 473	-10,9	15 831	-9,9	3,1	2,1
Luxemburg	2 110	+56,9	3 748	+45,9	0,7	1,8
Niederlande	41 697	+32,3	95 485	+36,4	18,4	2,3
Österreich	4 770	+4,8	9 863	+2,6	1,9	2,1
Portugal	552	-3,5	1 326	-54,5	0,3	2,4
Schweden	3 607	+6,0	6 430	+4,1	1,2	1,8
Spanien	3 700	+12,6	8 966	+17,9	1,7	2,4
Baltische Staaten	1 826	+25,2	4 698	+44,1	0,9	2,6
Island	90	+23,3	279	+54,1	0,1	3,1
Norwegen	1 171	-0,1	2 225	-6,3	0,4	1,9
Polen	4 801	+0,3	11 052	+11,1	2,1	2,3
Russland	3 563	+12,4	9 023	+24,2	1,7	2,5
Schweiz	4 686	+7,8	9 365	+8,1	1,8	2,0
Tschechische Republik	2 397	+8,8	5 491	+18,5	1,1	2,3
Türkei	3 816	+33,7	9 609	+66,1	1,9	2,5
Ungarn	1 518	-4,3	3 639	-15,2	0,7	2,4
Sonstige europäische Länder	9 749	+27,2	29 045	+39,6	5,6	3,0
Afrika	5 768	+21,7	16 712	+39,9	3,2	2,9
Republik Südafrika	440	+41,5	1 402	+18,8	0,3	3,2
Sonstige afrikanische Länder	5 328	+20,4	15 310	+42,2	3,0	2,9
Asien	30 750	+42,7	76 729	+51,7	14,8	2,5
Arabische Golfstaaten	5 435	+29,4	19 600	+38,1	3,8	3,6
Volksrepublik China und Hongkong	3 054	+18,9	9 237	+41,7	1,8	3,0
Israel	1 183	-25,9	5 103	+9,4	1,0	4,3
Japan	2 514	+22,2	6 717	+64,9	1,3	2,7
Südkorea	806	+32,6	2 449	+61,1	0,5	3,0
Taiwan	485	+119,5	1 427	+167,2	0,3	2,9
Sonstige asiatische Länder	17 273	+67,7	32 196	+68,7	6,2	1,9
Amerika	11 218	+23,6	30 683	+25,3	5,9	2,7
Kanada	1 100	+24,2	2 749	-8,9	0,5	2,5
USA	7 620	+24,0	19 948	+22,5	3,9	2,6
Mittelamerika und Karibik	542	+19,9	1 743	+63,5	0,3	3,2
Brasilien	685	+38,7	2 159	+54,5	0,4	3,2
Sonstige südamerikanische Länder	1 271	+15,9	4 084	+49,8	0,8	3,2
Australien, Neuseeland und Ozeanien	537	-11,2	1 392	-11,8	0,3	2,6
Ohne Angabe	4 949	-25,0	9 598	-17,6	1,9	1,9

1) Veränderung gegenüber dem Vorjahreszeitraum in % – 2) Bei Übernachtungen von Gästen aus der Bundesrepublik Deutschland und dem Ausland: Anteil an allen Übernachtungen im Bundesgebiet; sonst: Anteil an allen Übernachtungen am Ausland zusammen. – 3) mittlere Aufenthaltsdauer in Tagen = Übernachtungen / Ankünfte

Noch: 3.4 Leistung der Beherbergungsstätten nach Reisegebieten und Herkunftsländern

Januar bis November 2004

Reisegebiet Herkunftsland (ständiger Wohnsitz)	Ankünfte		Übernachtungen			Mittlere Aufenthalts- dauer ³⁾
	aller Gäste	Verän- derung ¹⁾	aller Gäste	Verän- derung ¹⁾	Anteil ²⁾	
Niederrhein	1 436 660	+6,2	3 045 022	+6,6	100	2,1
Bundesrepublik Deutschland	1 179 684	+6,3	2 466 614	+5,9	81,0	2,1
Ausland	256 976	+5,8	578 408	+10,0	19,0	2,3
Europa	210 660	+5,3	442 812	+8,0	76,6	2,1
EU-Länder	174 107	+5,0	356 248	+8,8	61,6	2,0
Belgien	11 645	+0,4	22 435	+1,5	3,9	1,9
Dänemark	8 366	+31,2	16 100	+29,7	2,8	1,9
Finnland	2 012	+51,8	3 934	+57,7	0,7	2,0
Frankreich	14 455	+10,2	30 662	+24,8	5,3	2,1
Griechenland	1 551	+37,0	4 139	+24,9	0,7	2,7
Vereinigtes Königreich	25 756	+0,6	59 741	+2,3	10,3	2,3
Republik Irland	903	+8,3	2 186	+12,4	0,4	2,4
Italien	10 878	+13,9	27 110	+26,5	4,7	2,5
Luxemburg	1 176	+7,6	2 054	+20,6	0,4	1,7
Niederlande	76 527	-0,4	137 746	+0,2	23,8	1,8
Österreich	9 106	+9,6	23 681	+11,1	4,1	2,6
Portugal	1 141	+37,3	2 926	+53,1	0,5	2,6
Schweden	5 124	+10,7	8 772	+15,5	1,5	1,7
Spanien	5 467	+19,8	14 762	+36,4	2,6	2,7
Baltische Staaten	1 137	+7,9	3 102	-19,2	0,5	2,7
Island	173	-8,9	492	+42,2	0,1	2,8
Norwegen	1 840	-11,8	4 110	-7,4	0,7	2,2
Polen	5 631	-8,6	13 856	-7,7	2,4	2,5
Russland	3 456	+3,3	12 062	+5,5	2,1	3,5
Schweiz	10 215	+6,9	19 420	+14,8	3,4	1,9
Tschechische Republik	3 466	+19,7	8 966	+25,0	1,6	2,6
Türkei	4 583	-1,3	10 296	-2,1	1,8	2,2
Ungarn	1 682	+31,0	4 009	+19,1	0,7	2,4
Sonstige europäische Länder	4 370	+44,9	10 251	+9,3	1,8	2,3
Afrika	2 068	-12,3	5 867	+3,8	1,0	2,8
Republik Südafrika	524	+6,9	1 594	+6,9	0,3	3,0
Sonstige afrikanische Länder	1 544	-17,4	4 273	+2,7	0,7	2,8
Asien	13 318	+12,2	44 276	+16,4	7,7	3,3
Arabische Golfstaaten	761	+9,3	2 698	+23,4	0,5	3,5
Volksrepublik China und Hongkong	3 151	+11,7	13 806	+26,6	2,4	4,4
Israel	732	+1,4	2 128	+17,2	0,4	2,9
Japan	2 844	+30,3	9 304	+21,4	1,6	3,3
Südkorea	983	+0,7	2 996	-10,0	0,5	3,0
Taiwan	521	-4,2	2 092	-11,7	0,4	4,0
Sonstige asiatische Länder	4 326	+10,1	11 252	+15,3	1,9	2,6
Amerika	14 149	+10,0	50 969	+21,1	8,8	3,6
Kanada	1 592	+3,0	6 053	-4,3	1,0	3,8
USA	10 442	+9,2	35 470	+19,8	6,1	3,4
Mittelamerika und Karibik	609	+25,3	2 938	+85,2	0,5	4,8
Brasilien	939	+51,7	4 402	+84,0	0,8	4,7
Sonstige südamerikanische Länder	567	-13,6	2 106	-4,1	0,4	3,7
Australien, Neuseeland und Ozeanien	1 028	+9,0	2 959	+7,4	0,5	2,9
Ohne Angabe	15 753	+6,2	31 525	+15,2	5,5	2,0

Anmerkungen siehe Seite 66

Noch: 3.4 Leistung der Beherbergungsstätten nach Reisegebieten und Herkunftsländern

Januar bis November 2004

Reisegebiet Herkunftsland (ständiger Wohnsitz)	Ankünfte		Übernachtungen			Mittlere Aufenthalts- dauer ³⁾
	aller Gäste	Verän- derung ¹⁾	aller Gäste	Verän- derung ¹⁾	Anteil ²⁾	
Münsterland	1 143 272	+1,5	2 497 540	-3,4	100	2,2
Bundesrepublik Deutschland	1 025 739	+0,9	2 243 380	-4,2	89,8	2,2
Ausland	117 533	+7,5	254 160	+5,1	10,2	2,2
Europa	99 207	+8,4	213 214	+5,2	83,9	2,1
EU-Länder	80 347	+8,9	163 081	+4,9	64,2	2,0
Belgien	6 171	+31,6	11 532	+24,2	4,5	1,9
Dänemark	8 391	-12,1	12 286	-11,9	4,8	1,5
Finnland	1 225	-18,9	1 852	-24,0	0,7	1,5
Frankreich	6 011	+8,2	11 064	+7,8	4,4	1,8
Griechenland	644	+29,3	1 302	+28,0	0,5	2,0
Vereinigtes Königreich	8 210	+11,8	16 144	+6,7	6,4	2,0
Republik Irland	426	+45,9	835	+33,4	0,3	2,0
Italien	3 360	-5,9	6 248	-16,0	2,5	1,9
Luxemburg	906	-0,8	1 775	-9,2	0,7	2,0
Niederlande	33 778	+17,3	79 875	+10,3	31,4	2,4
Österreich	3 449	-2,1	7 327	-14,4	2,9	2,1
Portugal	503	-6,0	1 071	-5,2	0,4	2,1
Schweden	4 911	+5,5	6 590	+0,3	2,6	1,3
Spanien	2 362	+2,2	5 180	+8,4	2,0	2,2
Baltische Staaten	904	-24,9	2 155	-35,3	0,8	2,4
Island	91	-1,1	184	+4,0	0,1	2,0
Norwegen	1 987	+13,0	3 512	+23,2	1,4	1,8
Polen	5 638	+23,7	19 344	+28,7	7,6	3,4
Russland	1 765	+2,6	5 770	-3,4	2,3	3,3
Schweiz	3 677	+0,3	6 656	-5,6	2,6	1,8
Tschechische Republik	1 116	-10,6	2 640	-14,2	1,0	2,4
Türkei	833	+29,3	1 814	+32,6	0,7	2,2
Ungarn	1 046	+19,1	2 828	+7,7	1,1	2,7
Sonstige europäische Länder	1 803	-7,9	5 230	-8,2	2,1	2,9
Afrika	543	-14,8	2 110	+4,4	0,8	3,9
Republik Südafrika	231	-39,4	628	-46,4	0,2	2,7
Sonstige afrikanische Länder	312	+21,9	1 482	+74,1	0,6	4,8
Asien	3 738	+19,7	10 291	+24,1	4,0	2,8
Arabische Golfstaaten	392	-9,7	1 056	-13,2	0,4	2,7
Volksrepublik China und Hongkong	735	+57,1	2 345	+88,1	0,9	3,2
Israel	337	+12,3	741	+20,9	0,3	2,2
Japan	1 117	+15,9	2 530	+12,3	1,0	2,3
Südkorea	209	-28,2	645	-8,8	0,3	3,1
Taiwan	253	+289,2	551	+187,0	0,2	2,2
Sonstige asiatische Länder	695	+15,4	2 423	+17,3	1,0	3,5
Amerika	7 021	+15,9	16 255	+4,9	6,4	2,3
Kanada	465	-26,8	1 214	-27,8	0,5	2,6
USA	5 903	+25,2	13 115	+7,7	5,2	2,2
Mittelamerika und Karibik	164	-21,5	449	-5,9	0,2	2,7
Brasilien	298	-11,0	837	+10,6	0,3	2,8
Sonstige südamerikanische Länder	191	+14,4	640	+57,6	0,3	3,4
Australien, Neuseeland und Ozeanien	472	+1,1	1 102	-8,5	0,4	2,3
Ohne Angabe	6 552	-13,8	11 188	-7,5	4,4	1,7

Anmerkungen siehe Seite 66

Noch: 3.4 Leistung der Beherbergungsstätten nach Reisegebieten und Herkunftsländern

Januar bis November 2004

Reisegebiet Herkunftsland (ständiger Wohnsitz)	Ankünfte		Übernachtungen			Mittlere Aufenthalts- dauer ³⁾
	aller Gäste	Verän- derung ¹⁾	aller Gäste	Verän- derung ¹⁾	Anteil ²⁾	
Teutoburger Wald	1 532 328	+2,2	5 832 484	-2,3	100	3,8
Bundesrepublik Deutschland	1 377 822	+2,0	5 437 038	-2,6	93,2	3,9
Ausland	154 506	+4,1	395 446	+2,0	6,8	2,6
Europa	130 210	+8,2	334 768	+3,7	84,7	2,6
EU-Länder	98 682	+7,0	255 131	+4,6	64,5	2,6
Belgien	6 574	+9,5	14 082	+10,7	3,6	2,1
Dänemark	7 454	-5,0	17 671	-4,7	4,5	2,4
Finnland	1 444	-1,0	2 938	-3,6	0,7	2,0
Frankreich	9 696	+18,6	18 538	+19,9	4,7	1,9
Griechenland	961	+17,2	2 685	+30,7	0,7	2,8
Vereinigtes Königreich	17 189	+1,5	37 760	-1,9	9,5	2,2
Republik Irland	984	+30,2	2 091	+4,3	0,5	2,1
Italien	6 136	-0,8	13 239	+2,2	3,3	2,2
Luxemburg	722	+4,8	1 502	+26,5	0,4	2,1
Niederlande	32 170	+8,9	111 269	+3,9	28,1	3,5
Österreich	5 998	+2,4	14 076	+9,7	3,6	2,3
Portugal	1 240	+49,9	4 169	+35,1	1,1	3,4
Schweden	4 716	+23,4	7 484	+11,1	1,9	1,6
Spanien	3 398	+2,3	7 627	-0,2	1,9	2,2
Baltische Staaten	1 235	+25,1	3 453	+8,9	0,9	2,8
Island	145	+45,0	301	+56,8	0,1	2,1
Norwegen	1 705	+2,3	3 140	+3,8	0,8	1,8
Polen	8 251	+17,1	26 620	+13,2	6,7	3,2
Russland	5 302	+18,5	11 098	+9,4	2,8	2,1
Schweiz	5 801	+6,5	10 532	+8,7	2,7	1,8
Tschechische Republik	2 842	+31,0	6 809	-6,1	1,7	2,4
Türkei	1 211	-31,1	2 702	-34,6	0,7	2,2
Ungarn	1 626	+10,3	4 405	+5,7	1,1	2,7
Sonstige europäische Länder	3 410	+13,6	10 577	-22,0	2,7	3,1
Afrika	762	-27,0	1 943	-35,9	0,5	2,5
Republik Südafrika	314	-20,3	878	-42,0	0,2	2,8
Sonstige afrikanische Länder	448	-31,1	1 065	-29,8	0,3	2,4
Asien	7 601	+0,8	22 826	+6,8	5,8	3,0
Arabische Golfstaaten	463	+42,5	1 227	-5,0	0,3	2,7
Volksrepublik China und Hongkong	1 731	-7,6	5 924	-10,9	1,5	3,4
Israel	500	+6,2	1 521	+2,4	0,4	3,0
Japan	1 866	+9,1	5 593	+29,6	1,4	3,0
Südkorea	680	+24,5	1 466	+2,9	0,4	2,2
Taiwan	430	-3,8	1 270	+11,4	0,3	3,0
Sonstige asiatische Länder	1 931	-11,0	5 825	+14,9	1,5	3,0
Amerika	7 354	+0,5	20 729	+2,9	5,2	2,8
Kanada	806	+11,3	2 075	-3,9	0,5	2,6
USA	5 571	-0,6	14 920	+4,8	3,8	2,7
Mittelamerika und Karibik	240	-6,3	1 070	+7,5	0,3	4,5
Brasilien	409	+34,5	1 647	+16,9	0,4	4,0
Sonstige südamerikanische Länder	328	-23,2	1 017	-24,1	0,3	3,1
Australien, Neuseeland und Ozeanien	632	+38,6	1 392	+14,3	0,4	2,2
Ohne Angabe	7 947	-31,8	13 788	-27,7	3,5	1,7

Anmerkungen siehe Seite 66

Noch: 3.4 Leistung der Beherbergungsstätten nach Reisegebieten und Herkunftsländern

Januar bis November 2004

Reisegebiet Herkunftsland (ständiger Wohnsitz)	Ankünfte		Übernachtungen			Mittlere Aufenthalts- dauer ³⁾
	aller Gäste	Verän- derung ¹⁾	aller Gäste	Verän- derung ¹⁾	Anteil ²⁾	
Sauerland	1 574 536	+0,2	5 613 462	-2,4	100	3,6
Bundesrepublik Deutschland	1 340 971	+0,4	4 733 055	-2,8	84,3	3,5
Ausland	233 565	-0,9	880 407	-0,5	15,7	3,8
Europa	222 176	-1,3	850 627	-0,8	96,6	3,8
EU-Länder	210 433	-1,4	801 980	+0,2	91,1	3,8
Belgien	20 014	+3,9	74 231	+3,8	8,4	3,7
Dänemark	2 535	+7,3	7 672	+12,2	0,9	3,0
Finnland	669	+10,8	1 189	-9,2	0,1	1,8
Frankreich	3 126	+2,7	6 742	-2,0	0,8	2,2
Griechenland	304	+24,1	1 425	+173,0	0,2	4,7
Vereinigtes Königreich	3 991	+1,0	9 742	-37,6	1,1	2,4
Republik Irland	325	-16,5	768	-21,9	0,1	2,4
Italien	2 588	+5,4	6 049	+15,4	0,7	2,3
Luxemburg	385	-65,4	1 092	-65,6	0,1	2,8
Niederlande	170 406	-2,0	677 920	+0,7	77,0	4,0
Österreich	2 787	-0,1	6 533	-3,2	0,7	2,3
Portugal	364	+9,6	1 128	+18,9	0,1	3,1
Schweden	1 557	-0,8	2 754	-9,2	0,3	1,8
Spanien	1 382	-6,9	4 735	+10,0	0,5	3,4
Baltische Staaten	345	-45,1	839	-49,2	0,1	2,4
Island	120	-8,4	249	-9,5	-	2,1
Norwegen	569	+0,9	1 109	-19,5	0,1	1,9
Polen	2 878	+2,6	18 489	-26,8	2,1	6,4
Russland	675	+2,0	2 384	-9,5	0,3	3,5
Schweiz	2 854	+8,5	9 144	+17,6	1,0	3,2
Tschechische Republik	2 296	+9,5	9 813	+22,4	1,1	4,3
Türkei	333	-4,9	1 292	-6,3	0,1	3,9
Ungarn	482	-42,9	1 665	-68,9	0,2	3,5
Sonstige europäische Länder	1 191	+26,8	3 663	+7,6	0,4	3,1
Afrika	208	+26,1	565	+13,0	0,1	2,7
Republik Südafrika	105	+14,1	307	+4,4	-	2,9
Sonstige afrikanische Länder	103	+41,1	258	+25,2	-	2,5
Asien	2 593	+17,3	7 511	+17,2	0,9	2,9
Arabische Golfstaaten	113	+5,6	315	+35,8	-	2,8
Volksrepublik China und Hongkong	802	+15,9	3 095	+46,8	0,4	3,9
Israel	111	-42,2	334	-55,4	-	3,0
Japan	787	+13,1	1 800	+8,2	0,2	2,3
Südkorea	161	-1,2	347	+14,5	-	2,2
Taiwan	157	+55,4	393	+68,7	-	2,5
Sonstige asiatische Länder	462	+77,7	1 227	+9,8	0,1	2,7
Amerika	3 579	+16,5	10 756	+25,4	1,2	3,0
Kanada	350	+3,9	1 283	+13,3	0,1	3,7
USA	2 193	+10,5	6 890	+38,0	0,8	3,1
Mittelamerika und Karibik	696	+93,9	1 466	+75,8	0,2	2,1
Brasilien	225	+5,1	728	-22,7	0,1	3,2
Sonstige südamerikanische Länder	115	-34,7	389	-42,4	-	3,4
Australien, Neuseeland und Ozeanien	194	-3,5	606	+9,2	0,1	3,1
Ohne Angabe	4 815	-1,4	10 342	-8,0	1,2	2,1

Anmerkungen siehe Seite 66

Noch: 3.4 Leistung der Beherbergungsstätten nach Reisegebieten und Herkunftsländern

Januar bis November 2004

Reisegebiet Herkunftsland (ständiger Wohnsitz)	Ankünfte		Übernachtungen			Mittlere Aufenthalts- dauer ³⁾
	aller Gäste	Verän- derung ¹⁾	aller Gäste	Verän- derung ¹⁾	Anteil ²⁾	
Siegerland-Wittgenstein	195 935	-3,2	823 614	-8,5	100	4,2
Bundesrepublik Deutschland	172 736	-3,3	770 347	-9,0	93,5	4,5
Ausland	23 199	-2,3	53 267	-1,1	6,5	2,3
Europa	18 497	-3,9	37 435	-5,7	70,3	2,0
EU-Länder	14 152	-3,7	29 192	-5,7	54,8	2,1
Belgien	1 174	+11,7	2 502	+32,5	4,7	2,1
Dänemark	489	+3,4	746	+0,7	1,4	1,5
Finnland	226	-8,1	331	-7,0	0,6	1,5
Frankreich	1 286	+0,1	1 910	-19,9	3,6	1,5
Griechenland	82	+90,7	108	+58,8	0,2	1,3
Vereinigtes Königreich	1 527	+12,4	2 425	+10,5	4,6	1,6
Republik Irland	51	-42,0	124	-12,1	0,2	2,4
Italien	1 062	+8,1	1 589	+5,5	3,0	1,5
Luxemburg	88	-20,7	149	-17,2	0,3	1,7
Niederlande	6 164	-14,3	15 790	-14,6	29,6	2,6
Österreich	945	+11,2	1 814	+41,8	3,4	1,9
Portugal	54	+12,5	86	+26,5	0,2	1,6
Schweden	511	-6,9	801	-27,4	1,5	1,6
Spanien	493	+18,5	817	+42,8	1,5	1,7
Baltische Staaten	63	-58,8	90	-61,5	0,2	1,4
Island	15	+87,5	35	+191,7	0,1	2,3
Norwegen	123	-37,6	173	-53,9	0,3	1,4
Polen	1 351	+22,6	2 528	+19,6	4,7	1,9
Russland	472	-0,6	1 141	+9,3	2,1	2,4
Schweiz	865	-15,0	1 376	-2,6	2,6	1,6
Tschechische Republik	539	-15,6	1 280	-5,7	2,4	2,4
Türkei	165	-25,0	299	-14,3	0,6	1,8
Ungarn	338	-13,8	582	-47,4	1,1	1,7
Sonstige europäische Länder	414	+17,3	739	+2,2	1,4	1,8
Afrika	131	+42,4	403	+93,8	0,8	3,1
Republik Südafrika	39	+34,5	72	+60,0	0,1	1,8
Sonstige afrikanische Länder	92	+46,0	331	+103,1	0,6	3,6
Asien	2 471	-4,1	11 061	+9,2	20,8	4,5
Arabische Golfstaaten	140	-39,4	666	+12,3	1,3	4,8
Volksrepublik China und Hongkong	1 320	+11,9	8 289	+9,9	15,6	6,3
Israel	146	-2,0	342	+40,2	0,6	2,3
Japan	308	-45,4	618	-25,5	1,2	2,0
Südkorea	230	+103,5	559	+148,4	1,0	2,4
Taiwan	71	+44,9	159	+21,4	0,3	2,2
Sonstige asiatische Länder	256	-11,7	428	-23,7	0,8	1,7
Amerika	1 301	+3,2	2 801	-4,5	5,3	2,2
Kanada	158	-10,2	493	+12,0	0,9	3,1
USA	988	+9,8	2 013	-4,1	3,8	2,0
Mittelamerika und Karibik	10	-73,0	15	-78,3	-	1,5
Brasilien	80	-32,8	143	-50,9	0,3	1,8
Sonstige südamerikanische Länder	65	+124,1	137	+302,9	0,3	2,1
Australien, Neuseeland und Ozeanien	76	+46,2	144	+77,8	0,3	1,9
Ohne Angabe	723	+41,5	1 423	+73,3	2,7	2,0

Anmerkungen siehe Seite 66

Noch: 3.4 Leistung der Beherbergungsstätten nach Reisegebieten und Herkunftsländern

Januar bis November 2004

Reisegebiet Herkunftsland (ständiger Wohnsitz)	Ankünfte		Übernachtungen			Mittlere Aufenthalts- dauer ³⁾
	aller Gäste	Verän- derung ¹⁾	aller Gäste	Verän- derung ¹⁾	Anteil ²⁾	
Bergisches Land	1 222 617	+8,4	2 809 121	+5,8	100	2,3
Bundesrepublik Deutschland	1 025 832	+8,3	2 372 182	+4,5	84,4	2,3
Ausland	196 785	+8,8	436 939	+13,4	15,6	2,2
Europa	147 837	+5,9	305 017	+10,1	69,8	2,1
EU-Länder	113 714	+5,7	224 954	+10,8	51,5	2,0
Belgien	8 446	-3,5	16 101	+3,5	3,7	1,9
Dänemark	6 201	-2,7	10 448	+2,9	2,4	1,7
Finnland	2 198	+8,5	4 030	+7,1	0,9	1,8
Frankreich	18 113	+2,3	33 163	+6,2	7,6	1,8
Griechenland	1 476	+5,3	4 446	+46,7	1,0	3,0
Vereinigtes Königreich	20 973	+1,8	42 917	+4,3	9,8	2,0
Republik Irland	834	-0,4	2 517	-4,6	0,6	3,0
Italien	12 026	+14,5	28 843	+26,6	6,6	2,4
Luxemburg	1 169	-4,2	2 112	-10,1	0,5	1,8
Niederlande	18 511	+8,1	34 229	+11,6	7,8	1,8
Österreich	7 599	-3,7	16 569	+7,1	3,8	2,2
Portugal	1 269	+31,4	2 661	+27,2	0,6	2,1
Schweden	7 654	+15,0	11 559	+5,9	2,6	1,5
Spanien	7 245	+30,4	15 359	+37,6	3,5	2,1
Baltische Staaten	1 639	-29,4	3 795	-27,5	0,9	2,3
Island	220	-17,0	485	-11,5	0,1	2,2
Norwegen	1 608	-11,6	2 847	-1,1	0,7	1,8
Polen	6 345	+9,8	14 692	+14,4	3,4	2,3
Russland	3 041	+7,2	9 515	+25,3	2,2	3,1
Schweiz	8 585	+17,0	17 704	+25,1	4,1	2,1
Tschechische Republik	4 298	+7,9	9 885	+2,7	2,3	2,3
Türkei	2 640	+21,5	7 025	+41,4	1,6	2,7
Ungarn	1 964	+26,7	4 991	-8,6	1,1	2,5
Sonstige europäische Länder	3 783	-3,1	9 124	-15,1	2,1	2,4
Afrika	1 698	-34,2	5 028	-34,4	1,2	3,0
Republik Südafrika	491	+3,6	1 469	+16,1	0,3	3,0
Sonstige afrikanische Länder	1 207	-42,7	3 559	-44,4	0,8	2,9
Asien	14 680	+37,6	46 718	+40,7	10,7	3,2
Arabische Golfstaaten	974	+64,5	4 712	+193,6	1,1	4,8
Volksrepublik China und Hongkong	5 407	+91,7	15 648	+57,5	3,6	2,9
Israel	1 046	+10,3	2 740	+34,1	0,6	2,6
Japan	3 397	+44,7	10 409	+58,9	2,4	3,1
Südkorea	598	+10,3	1 760	+3,3	0,4	2,9
Taiwan	607	+21,2	1 701	+14,3	0,4	2,8
Sonstige asiatische Länder	2 651	-9,2	9 748	-1,2	2,2	3,7
Amerika	16 120	+16,1	47 295	+23,6	10,8	2,9
Kanada	1 323	+6,9	3 623	+23,0	0,8	2,7
USA	12 596	+16,3	36 249	+22,6	8,3	2,9
Mittelamerika und Karibik	469	-12,8	1 616	-10,8	0,4	3,4
Brasilien	1 067	+67,0	3 491	+86,5	0,8	3,3
Sonstige südamerikanische Länder	665	+3,4	2 316	+11,8	0,5	3,5
Australien, Neuseeland und Ozeanien	939	-8,6	2 370	+8,0	0,5	2,5
Ohne Angabe	15 511	+18,3	30 511	+13,4	7,0	2,0

Anmerkungen siehe Seite 66

Noch: 3.4 Leistung der Beherbergungsstätten nach Reisegebieten und Herkunftsländern

Januar bis November 2004

Reisegebiet Herkunftsland (ständiger Wohnsitz)	Ankünfte		Übernachtungen			Mittlere Aufenthalts- dauer ³⁾
	aller Gäste	Verän- derung ¹⁾	aller Gäste	Verän- derung ¹⁾	Anteil ²⁾	
Bonn und Rhein-Sieg-Kreis	975 907	+8,3	2 015 842	+5,0	100	2,1
Bundesrepublik Deutschland	836 156	+8,6	1 685 499	+5,3	83,6	2,0
Ausland	139 751	+6,7	330 343	+3,3	16,4	2,4
Europa	102 189	+8,1	214 853	+4,0	65,0	2,1
EU-Länder	77 850	+10,1	154 714	+5,2	46,8	2,0
Belgien	10 759	+11,2	21 801	+4,4	6,6	2,0
Dänemark	1 919	+9,0	4 076	+19,4	1,2	2,1
Finnland	1 140	+37,2	2 249	+7,2	0,7	2,0
Frankreich	9 016	+9,6	17 888	+8,0	5,4	2,0
Griechenland	915	+9,8	2 249	-5,1	0,7	2,5
Vereinigtes Königreich	18 953	+12,3	36 831	+11,4	11,1	1,9
Republik Irland	689	+36,4	2 013	+63,4	0,6	2,9
Italien	7 043	+4,8	14 222	-6,1	4,3	2,0
Luxemburg	1 106	+39,1	1 875	+28,1	0,6	1,7
Niederlande	12 872	+2,6	23 997	-1,0	7,3	1,9
Österreich	5 892	+8,7	12 570	+3,6	3,8	2,1
Portugal	783	+68,0	1 620	+12,0	0,5	2,1
Schweden	2 150	+3,3	4 169	-5,3	1,3	1,9
Spanien	4 613	+15,4	9 154	+6,3	2,8	2,0
Baltische Staaten	998	-32,7	3 070	-25,4	0,9	3,1
Island	206	+9,6	556	+17,1	0,2	2,7
Norwegen	1 284	+8,4	2 749	+20,4	0,8	2,1
Polen	2 382	+0,5	6 270	-3,7	1,9	2,6
Russland	3 189	-25,2	10 609	-16,3	3,2	3,3
Schweiz	6 907	+17,8	12 873	+12,9	3,9	1,9
Tschechische Republik	2 418	+42,9	5 444	+45,6	1,6	2,3
Türkei	1 755	+13,1	4 818	+21,0	1,5	2,7
Ungarn	1 529	-7,1	3 666	+0,3	1,1	2,4
Sonstige europäische Länder	3 671	+2,8	10 084	-6,4	3,1	2,7
Afrika	2 401	-6,0	9 482	-3,5	2,9	3,9
Republik Südafrika	367	-25,9	1 351	-25,5	0,4	3,7
Sonstige afrikanische Länder	2 034	-1,2	8 131	+1,5	2,5	4,0
Asien	15 964	+16,0	53 160	+12,3	16,1	3,3
Arabische Golfstaaten	2 180	-13,1	15 636	-2,6	4,7	7,2
Volksrepublik China und Hongkong	4 565	+68,5	11 378	+77,0	3,4	2,5
Israel	781	-15,8	1 867	-18,2	0,6	2,4
Japan	3 157	-0,5	7 935	-10,3	2,4	2,5
Südkorea	888	+136,2	1 907	+130,9	0,6	2,1
Taiwan	440	+6,0	1 421	+38,1	0,4	3,2
Sonstige asiatische Länder	3 953	+8,2	13 016	+9,8	3,9	3,3
Amerika	13 249	+10,3	38 652	+10,3	11,7	2,9
Kanada	1 314	+12,1	3 887	+6,6	1,2	3,0
USA	9 355	+13,0	26 449	+10,9	8,0	2,8
Mittelamerika und Karibik	531	-24,0	1 902	-14,6	0,6	3,6
Brasilien	618	+23,4	1 800	+18,0	0,5	2,9
Sonstige südamerikanische Länder	1 431	+5,5	4 614	+22,0	1,4	3,2
Australien, Neuseeland und Ozeanien	818	-14,4	2 671	-14,3	0,8	3,3
Ohne Angabe	5 130	-28,8	11 525	-35,4	3,5	2,2

Anmerkungen siehe Seite 66

Noch: 3.4 Leistung der Beherbergungsstätten nach Reisegebieten und Herkunftsländern

Januar bis November 2004

Reisegebiet Herkunftsland (ständiger Wohnsitz)	Ankünfte		Übernachtungen			Mittlere Aufenthalts- dauer ³⁾
	aller Gäste	Verän- derung ¹⁾	aller Gäste	Verän- derung ¹⁾	Anteil ²⁾	
Köln	1 927 532	+10,9	3 524 433	+9,7	100	1,8
Bundesrepublik Deutschland	1 347 980	+10,6	2 321 030	+8,6	65,9	1,7
Ausland	579 552	+11,5	1 203 403	+11,7	34,1	2,1
Europa	416 681	+8,4	819 185	+6,6	68,1	2,0
EU-Länder	340 561	+8,6	650 202	+5,8	54,0	1,9
Belgien	26 308	+21,6	43 330	+18,8	3,6	1,6
Dänemark	7 928	-5,4	17 033	-4,1	1,4	2,1
Finnland	5 206	+15,4	11 209	+2,0	0,9	2,2
Frankreich	31 033	+2,4	57 954	-0,5	4,8	1,9
Griechenland	4 765	-6,3	12 536	-4,4	1,0	2,6
Vereinigtes Königreich	111 647	+13,7	200 288	+14,9	16,6	1,8
Republik Irland	3 652	+10,6	7 771	+9,3	0,6	2,1
Italien	38 464	-0,8	86 845	-5,0	7,2	2,3
Luxemburg	5 029	+29,4	7 712	+29,2	0,6	1,5
Niederlande	47 668	+9,3	85 209	+4,6	7,1	1,8
Österreich	18 237	+2,9	36 144	-2,3	3,0	2,0
Portugal	4 112	-0,4	8 724	+6,7	0,7	2,1
Schweden	9 422	+2,5	19 309	+2,4	1,6	2,0
Spanien	27 090	+9,6	56 138	+4,4	4,7	2,1
Baltische Staaten	2 122	+4,5	5 524	+8,9	0,5	2,6
Island	1 175	-18,5	2 927	-20,0	0,2	2,5
Norwegen	4 825	-3,6	9 913	+0,5	0,8	2,1
Polen	5 918	+8,1	13 422	+18,4	1,1	2,3
Russland	8 547	+10,4	23 759	+15,9	2,0	2,8
Schweiz	27 977	+8,4	54 129	+11,0	4,5	1,9
Tschechische Republik	4 670	-2,9	8 804	-10,9	0,7	1,9
Türkei	7 642	+17,1	19 845	+25,0	1,6	2,6
Ungarn	2 855	-11,9	6 191	-12,3	0,5	2,2
Sonstige europäische Länder	10 389	+18,2	24 469	+13,2	2,0	2,4
Afrika	6 152	+2,8	16 863	+0,1	1,4	2,7
Republik Südafrika	1 395	+11,6	3 521	+13,7	0,3	2,5
Sonstige afrikanische Länder	4 757	+0,5	13 342	-2,9	1,1	2,8
Asien	56 208	+16,8	140 324	+19,1	11,7	2,5
Arabische Golfstaaten	3 865	+3,8	17 258	+10,7	1,4	4,5
Volksrepublik China und Hongkong	18 300	+79,1	34 562	+68,3	2,9	1,9
Israel	3 092	-8,7	8 656	-2,5	0,7	2,8
Japan	14 435	-9,3	32 019	-0,6	2,7	2,2
Südkorea	2 090	-1,7	4 137	-2,8	0,3	2,0
Taiwan	3 847	+35,2	13 203	+33,7	1,1	3,4
Sonstige asiatische Länder	10 579	+7,0	30 489	+15,1	2,5	2,9
Amerika	67 154	+13,1	158 860	+20,9	13,2	2,4
Kanada	5 257	-8,4	12 502	-12,9	1,0	2,4
USA	53 790	+18,5	124 385	+28,9	10,3	2,3
Mittelamerika und Karibik	2 336	-8,5	5 589	-1,7	0,5	2,4
Brasilien	2 613	-1,0	7 884	+12,1	0,7	3,0
Sonstige südamerikanische Länder	3 158	+2,9	8 500	+7,7	0,7	2,7
Australien, Neuseeland und Ozeanien	6 056	+17,0	13 696	+15,9	1,1	2,3
Ohne Angabe	27 301	+61,3	54 475	+77,6	4,5	2,0

Anmerkungen siehe Seite 66

Noch: 3.4 Leistung der Beherbergungsstätten nach Reisegebieten und Herkunftsländern

Januar bis November 2004

Reisegebiet Herkunftsland (ständiger Wohnsitz)	Ankünfte		Übernachtungen			Mittlere Aufenthalts- dauer ³⁾
	aller Gäste	Verän- derung ¹⁾	aller Gäste	Verän- derung ¹⁾	Anteil ²⁾	
Düsseldorf	1 308 494	+11,4	2 362 762	+10,0	100	1,8
Bundesrepublik Deutschland	819 899	+10,9	1 375 088	+8,2	58,2	1,7
Ausland	488 595	+12,3	987 674	+12,5	41,8	2,0
Europa	337 482	+12,1	643 254	+11,3	65,1	1,9
EU-Länder	267 812	+11,5	491 177	+9,9	49,7	1,8
Belgien	11 373	+12,3	19 031	+12,4	1,9	1,7
Dänemark	5 535	+4,3	10 040	-12,1	1,0	1,8
Finnland	11 106	+29,0	20 522	+23,7	2,1	1,8
Frankreich	25 291	+13,4	44 449	+11,2	4,5	1,8
Griechenland	7 197	+1,1	16 650	-2,1	1,7	2,3
Vereinigtes Königreich	65 697	+5,7	108 916	+2,9	11,0	1,7
Republik Irland	4 326	+11,8	8 204	-0,7	0,8	1,9
Italien	32 480	+10,5	72 690	+16,1	7,4	2,2
Luxemburg	2 626	+7,0	4 027	+5,4	0,4	1,5
Niederlande	39 615	+16,8	68 616	+17,2	6,9	1,7
Österreich	16 134	+14,6	31 990	+8,2	3,2	2,0
Portugal	4 550	+33,5	10 057	+35,9	1,0	2,2
Schweden	14 209	+40,8	23 682	+23,7	2,4	1,7
Spanien	27 673	+1,5	52 303	+4,7	5,3	1,9
Baltische Staaten	1 517	+6,0	3 675	+11,4	0,4	2,4
Island	611	+21,0	1 375	+4,2	0,1	2,3
Norwegen	4 388	-0,7	9 510	+8,9	1,0	2,2
Polen	4 691	+28,7	9 607	+22,3	1,0	2,0
Russland	10 321	+24,6	26 309	+18,4	2,7	2,5
Schweiz	22 624	+8,6	42 808	+17,4	4,3	1,9
Tschechische Republik	2 884	+11,4	7 062	+26,7	0,7	2,4
Türkei	8 789	+16,3	19 273	+9,4	2,0	2,2
Ungarn	2 669	+20,7	5 720	+9,0	0,6	2,1
Sonstige europäische Länder	11 176	+18,0	26 738	+17,0	2,7	2,4
Afrika	5 770	+15,1	15 176	+12,3	1,5	2,6
Republik Südafrika	1 978	+61,2	4 874	+54,7	0,5	2,5
Sonstige afrikanische Länder	3 792	+0,2	10 302	-0,6	1,0	2,7
Asien	74 984	+6,2	178 415	+11,0	18,1	2,4
Arabische Golfstaaten	13 786	+31,8	30 442	+23,0	3,1	2,2
Volksrepublik China und Hongkong	10 862	+46,7	24 495	+34,7	2,5	2,3
Israel	3 109	-37,5	8 397	-26,9	0,9	2,7
Japan	31 544	-7,3	73 354	+4,9	7,4	2,3
Südkorea	2 862	+40,5	6 673	+39,3	0,7	2,3
Taiwan	2 182	+18,1	6 973	+20,4	0,7	3,2
Sonstige asiatische Länder	10 639	+7,8	28 081	+8,8	2,8	2,6
Amerika	47 806	+24,0	109 502	+23,2	11,1	2,3
Kanada	4 143	+14,7	10 488	+6,2	1,1	2,5
USA	35 352	+20,3	76 437	+19,3	7,7	2,2
Mittelamerika und Karibik	2 579	+47,9	5 889	+35,8	0,6	2,3
Brasilien	2 806	+56,1	8 490	+57,2	0,9	3,0
Sonstige südamerikanische Länder	2 926	+45,3	8 198	+57,4	0,8	2,8
Australien, Neuseeland und Ozeanien	4 440	+33,6	11 267	+42,0	1,1	2,5
Ohne Angabe	18 113	+9,2	30 060	+4,6	3,0	1,7

Anmerkungen siehe Seite 66

Noch: 3.4 Leistung der Beherbergungsstätten nach Reisegebieten und Herkunftsländern

Januar bis November 2004

Reisegebiet Herkunftsland (ständiger Wohnsitz)	Ankünfte		Übernachtungen			Mittlere Aufenthalts- dauer ³⁾
	aller Gäste	Verän- derung ¹⁾	aller Gäste	Verän- derung ¹⁾	Anteil ²⁾	
Ruhrgebiet	1 988 461	+5,9	3 955 611	+7,4	100	2,0
Bundesrepublik Deutschland	1 694 699	+5,3	3 333 657	+6,5	84,3	2,0
Ausland	293 762	+9,9	621 954	+12,3	15,7	2,1
Europa	243 672	+9,4	484 443	+9,1	77,9	2,0
EU-Länder	173 902	+7,1	339 371	+8,0	54,6	2,0
Belgien	11 786	+8,7	20 782	+0,9	3,3	1,8
Dänemark	8 251	+7,4	14 113	-3,9	2,3	1,7
Finnland	3 937	+0,1	7 232	-8,2	1,2	1,8
Frankreich	20 120	+28,6	36 762	+34,5	5,9	1,8
Griechenland	2 994	+7,0	10 443	+74,1	1,7	3,5
Vereinigtes Königreich	28 365	+0,7	59 434	+1,2	9,6	2,1
Republik Irland	1 411	+7,2	2 692	-7,5	0,4	1,9
Italien	14 775	+12,8	33 225	+13,6	5,3	2,2
Luxemburg	2 167	-3,5	3 532	+1,1	0,6	1,6
Niederlande	36 564	-3,6	67 165	-0,4	10,8	1,8
Österreich	13 957	-0,8	31 742	-5,9	5,1	2,3
Portugal	3 312	+84,7	6 313	+75,8	1,0	1,9
Schweden	17 620	+16,9	24 365	+16,7	3,9	1,4
Spanien	8 643	+11,3	21 571	+22,6	3,5	2,5
Baltische Staaten	2 952	-1,3	6 090	+5,3	1,0	2,1
Island	301	+19,0	849	+52,4	0,1	2,8
Norwegen	3 255	+0,7	5 662	+4,4	0,9	1,7
Polen	12 762	+14,8	25 506	+3,9	4,1	2,0
Russland	7 691	+3,7	19 859	-6,9	3,2	2,6
Schweiz	16 150	+16,7	31 275	+22,0	5,0	1,9
Tschechische Republik	4 438	-8,7	8 901	-16,8	1,4	2,0
Türkei	6 482	-3,4	12 752	-1,5	2,1	2,0
Ungarn	3 975	+79,5	8 406	+79,4	1,4	2,1
Sonstige europäische Länder	11 764	+50,7	25 772	+40,1	4,1	2,2
Afrika	2 789	+3,4	8 659	+25,8	1,4	3,1
Republik Südafrika	800	+39,1	2 164	+53,0	0,3	2,7
Sonstige afrikanische Länder	1 989	-6,2	6 495	+18,8	1,0	3,3
Asien	19 522	+32,5	60 204	+50,5	9,7	3,1
Arabische Golfstaaten	2 571	+67,3	7 132	+35,5	1,1	2,8
Volksrepublik China und Hongkong	4 677	+57,7	15 918	+67,0	2,6	3,4
Israel	1 151	+15,1	3 790	+19,6	0,6	3,3
Japan	4 333	+29,2	10 035	+36,1	1,6	2,3
Südkorea	962	+48,9	4 123	+117,2	0,7	4,3
Taiwan	714	+30,1	2 258	+42,5	0,4	3,2
Sonstige asiatische Länder	5 114	+9,3	16 948	+51,6	2,7	3,3
Amerika	19 575	+18,0	54 030	+23,9	8,7	2,8
Kanada	2 025	+54,0	5 857	+70,0	0,9	2,9
USA	14 223	+13,7	37 501	+13,8	6,0	2,6
Mittelamerika und Karibik	681	-12,1	1 966	+18,9	0,3	2,9
Brasilien	1 509	+39,1	5 055	+52,1	0,8	3,3
Sonstige südamerikanische Länder	1 137	+25,1	3 651	+62,7	0,6	3,2
Australien, Neuseeland und Ozeanien	1 406	+17,4	3 427	+14,7	0,6	2,4
Ohne Angabe	6 798	-27,6	11 191	-30,0	1,8	1,6

Anmerkungen siehe Seite 66

Noch: 3.4 Leistung der Beherbergungsstätten nach Reisegebieten und Herkunftsländern

Januar bis November 2004

Reisegebiet Herkunftsland (ständiger Wohnsitz)	Ankünfte		Übernachtungen			Mittlere Aufenthalts- dauer ³⁾
	aller Gäste	Verän- derung ¹⁾	aller Gäste	Verän- derung ¹⁾	Anteil ²⁾	
Nordrhein-Westfalen	14 414 721	+6,2	35 189 670	+2,8	100	2,4
Bundesrepublik Deutschland	11 705 129	+5,6	28 930 061	+1,6	82,2	2,5
Ausland	2 709 592	+9,0	6 259 609	+9,1	17,8	2,3
Europa	2 100 757	+7,8	4 728 102	+6,6	75,5	2,3
EU-Länder	1 690 089	+7,3	3 764 118	+6,2	60,1	2,2
Belgien	144 509	+10,5	317 444	+7,3	5,1	2,2
Dänemark	60 994	+1,8	116 643	+0,7	1,9	1,9
Finnland	30 802	+17,7	58 647	+9,4	0,9	1,9
Frankreich	153 653	+10,8	286 802	+11,8	4,6	1,9
Griechenland	22 003	+4,8	59 206	+15,3	0,9	2,7
Vereinigtes Königreich	323 814	+7,3	617 003	+5,8	9,9	1,9
Republik Irland	14 272	+12,1	30 686	+5,8	0,5	2,2
Italien	136 285	+5,1	305 891	+6,5	4,9	2,2
Luxemburg	17 484	+10,2	29 578	+6,1	0,5	1,7
Niederlande	515 972	+4,7	1 397 301	+4,2	22,3	2,7
Österreich	88 874	+4,5	192 309	+2,1	3,1	2,2
Portugal	17 880	+28,5	40 081	+22,3	0,6	2,2
Schweden	71 481	+15,8	115 915	+10,0	1,9	1,6
Spanien	92 066	+8,7	196 612	+11,2	3,1	2,1
Baltische Staaten	14 738	-6,4	36 491	-6,4	0,6	2,5
Island	3 147	-3,0	7 732	-0,1	0,1	2,5
Norwegen	22 755	-1,5	44 950	+3,0	0,7	2,0
Polen	60 648	+10,6	161 386	+4,8	2,6	2,7
Russland	48 022	+8,2	131 529	+7,1	2,1	2,7
Schweiz	110 341	+9,9	215 282	+14,5	3,4	2,0
Tschechische Republik	31 364	+7,5	75 095	+5,7	1,2	2,4
Türkei	38 249	+9,3	89 725	+13,7	1,4	2,3
Ungarn	19 684	+13,6	46 102	-2,0	0,7	2,3
Sonstige europäische Länder	61 720	+22,3	155 692	+12,9	2,5	2,5
Afrika	28 290	+1,6	82 808	+6,0	1,3	2,9
Republik Südafrika	6 684	+16,9	18 260	+11,1	0,3	2,7
Sonstige afrikanische Länder	21 606	-2,4	64 548	+4,7	1,0	3,0
Asien	241 829	+17,0	651 515	+22,0	10,4	2,7
Arabische Golfstaaten	30 680	+23,7	100 742	+21,4	1,6	3,3
Volksrepublik China und Hongkong	54 604	+52,9	144 697	+45,3	2,3	2,6
Israel	12 188	-16,9	35 619	-4,8	0,6	2,9
Japan	66 302	-1,0	160 314	+10,0	2,6	2,4
Südkorea	10 469	+24,3	27 062	+29,0	0,4	2,6
Taiwan	9 707	+28,0	31 448	+29,0	0,5	3,2
Sonstige asiatische Länder	57 879	+19,2	151 633	+23,4	2,4	2,6
Amerika	208 526	+15,8	540 532	+19,9	8,6	2,6
Kanada	18 533	+6,6	50 224	+2,4	0,8	2,7
USA	158 033	+16,8	393 377	+20,6	6,3	2,5
Mittelamerika und Karibik	8 857	+9,2	24 643	+18,8	0,4	2,8
Brasilien	11 249	+28,6	36 636	+39,1	0,6	3,3
Sonstige südamerikanische Länder	11 854	+12,4	35 652	+24,8	0,6	3,0
Australien, Neuseeland und Ozeanien	16 598	+15,2	41 026	+15,8	0,7	2,5
Ohne Angabe	113 592	+3,9	215 626	+6,5	3,4	1,9

Anmerkungen siehe Seite 66

4. Leistung der Campingplätze nach Herkunftsländern

November 2004

Herkunftsland (ständiger Wohnsitz)	Ankünfte		Übernachtungen			Mittlere Aufenthaltsdauer ³⁾
	aller Gäste	Veränderung ¹⁾	aller Gäste	Veränderung ¹⁾	Anteil ²⁾	
Nordrhein-Westfalen	6 566	+177,2	15 029	+95,4	100	2,3
Bundesrepublik Deutschland	6 081	+188,3	13 855	+103,4	92,2	2,3
Ausland	485	+86,5	1 174	+33,6	7,8	2,4
Europa	485	+88,7	1 174	+34,9	100,0	2,4
EU-Länder	472	+89,6	1 152	+36,0	98,1	2,4
Belgien	106	+231,3	243	+89,8	20,7	2,3
Dänemark	8	-20,0	41	-	3,5	5,1
Finnland	-	-	-	-	-	-
Frankreich	3	-25,0	22	+37,5	1,9	7,3
Griechenland	-	-	-	-	-	-
Vereinigtes Königreich	59	x	113	x	9,6	1,9
Republik Irland	-	-	-	-	-	-
Italien	5	-16,7	9	-25,0	0,8	1,8
Luxemburg	9	-	14	-	1,2	1,6
Niederlande	278	+51,9	703	+13,9	59,9	2,5
Österreich	-	-	-	-	-	-
Portugal	-	-	-	-	-	-
Schweden	2	-	5	+400,0	0,4	2,5
Spanien	2	-	2	-	0,2	1,0
Baltische Staaten	7	-	7	-	0,6	1,0
Island	-	-	-	-	-	-
Norwegen	-	-	2	-	0,2	-
Polen	3	-62,5	10	-52,4	0,9	3,3
Russland	-	-	-	-	-	-
Schweiz	3	-	3	-	0,3	1,0
Tschechische Republik	-	-	-	-	-	-
Türkei	-	-	-	-	-	-
Ungarn	-	-	-	-	-	-
Sonstige europäische Länder	-	-	-	-	-	-
Afrika	-	-	-	-	-	-
Republik Südafrika	-	-	-	-	-	-
Sonstige afrikanische Länder	-	-	-	-	-	-
Asien	-	-	-	-	-	-
Arabische Golfstaaten	-	-	-	-	-	-
Volksrepublik China und Hongkong	-	-	-	-	-	-
Israel	-	-	-	-	-	-
Japan	-	-	-	-	-	-
Südkorea	-	-	-	-	-	-
Taiwan	-	-	-	-	-	-
Sonstige asiatische Länder	-	-	-	-	-	-
Amerika	-	-	-	-	-	-
Kanada	-	-	-	-	-	-
USA	-	-	-	-	-	-
Mittelamerika und Karibik	-	-	-	-	-	-
Brasilien	-	-	-	-	-	-
Sonstige südamerikanische Länder	-	-	-	-	-	-
Australien, Neuseeland und Ozeanien	-	-	-	-	-	-
Ohne Angabe	-	-	-	-	-	-

1) Veränderung gegenüber dem Vorjahresmonat in % – 2) Bei Übernachtungen von Gästen aus der Bundesrepublik Deutschland und dem Ausland: Anteil an allen Übernachtungen im Bundesgebiet; sonst: Anteil an allen Übernachtungen am Ausland zusammen. – 3) mittlere Aufenthaltsdauer in Tagen = Übernachtungen / Ankünfte

Noch: 4. Leistung der Campingplätze nach Herkunftsländern

Januar bis November 2004

Herkunftsland (ständiger Wohnsitz)	Ankünfte		Übernachtungen			Mittlere Aufenthaltsdauer ³⁾
	aller Gäste	Veränderung ¹⁾	aller Gäste	Veränderung ¹⁾	Anteil ²⁾	
Nordrhein-Westfalen	380 183	+17,3	1 146 136	+5,2	100	3,0
Bundesrepublik Deutschland	317 645	+20,7	937 899	+6,3	81,8	3,0
Ausland	62 538	+2,9	208 237	+0,8	18,2	3,3
Europa	61 876	+3,4	207 025	+1,1	99,4	3,3
EU-Länder	59 845	+4,5	202 793	+2,4	97,4	3,4
Belgien	2 919	+2,2	8 369	-6,5	4,0	2,9
Dänemark	2 336	-35,4	4 830	-29,8	2,3	2,1
Finnland	511	-20,9	786	-27,8	0,4	1,5
Frankreich	1 643	+22,1	3 413	+15,2	1,6	2,1
Griechenland	26	-78,0	39	-78,5	-	1,5
Vereinigtes Königreich	3 418	+15,9	7 564	+3,1	3,6	2,2
Republik Irland	329	-25,2	1 030	+0,1	0,5	3,1
Italien	1 260	+5,4	2 023	+4,3	1,0	1,6
Luxemburg	138	-82,4	388	-80,4	0,2	2,8
Niederlande	44 648	+9,5	169 797	+5,5	81,5	3,8
Österreich	642	+22,3	1 319	+22,4	0,6	2,1
Portugal	209	+14,8	350	+26,4	0,2	1,7
Schweden	943	-9,4	1 484	-21,9	0,7	1,6
Spanien	823	+3,1	1 401	-5,4	0,7	1,7
Baltische Staaten	123	-40,0	198	-78,4	0,1	1,6
Island	39	-27,8	83	-25,2	-	2,1
Norwegen	481	-27,7	764	-38,5	0,4	1,6
Polen	255	-47,9	841	-57,0	0,4	3,3
Russland	80	+81,8	136	+78,9	0,1	1,7
Schweiz	830	+6,3	1 752	+17,2	0,8	2,1
Tschechische Republik	99	-29,8	151	-46,3	0,1	1,5
Türkei	4	-66,7	8	-85,2	-	2,0
Ungarn	27	-55,7	47	-68,9	-	1,7
Sonstige europäische Länder	93	-13,9	252	-32,3	0,1	2,7
Afrika	22	-54,2	35	-64,6	-	1,6
Republik Südafrika	22	-31,3	35	-50,7	-	1,6
Sonstige afrikanische Länder	-	-	-	-	-	-
Asien	138	+12,2	195	-12,9	0,1	1,4
Arabische Golfstaaten	6	-33,3	12	-55,6	-	2,0
Volksrepublik China und Hongkong	15	-34,8	19	-68,9	-	1,3
Israel	28	+3,7	35	-27,1	-	1,3
Japan	8	-46,7	9	-69,0	-	1,1
Südkorea	50	+2,0	71	+20,3	-	1,4
Taiwan	3	-	9	-	-	3,0
Sonstige asiatische Länder	28	-	40	-	-	1,4
Amerika	249	-16,7	466	-24,7	0,2	1,9
Kanada	68	-12,8	139	-7,3	0,1	2,0
USA	164	-17,6	301	-28,8	0,1	1,8
Mittelamerika und Karibik	-	-	-	-	-	-
Brasilien	4	-42,9	10	-37,5	-	2,5
Sonstige südamerikanische Länder	13	+18,2	16	-38,5	-	1,2
Australien, Neuseeland und Ozeanien	241	-4,7	502	+19,8	0,2	2,1
Ohne Angabe	12	-94,7	14	-97,3	-	1,2

Anmerkungen siehe Seite 78

Reisegebiete / Regionen in Nordrhein-Westfalen

Nordrhein-Westfalen

Reisegebiete des Landes

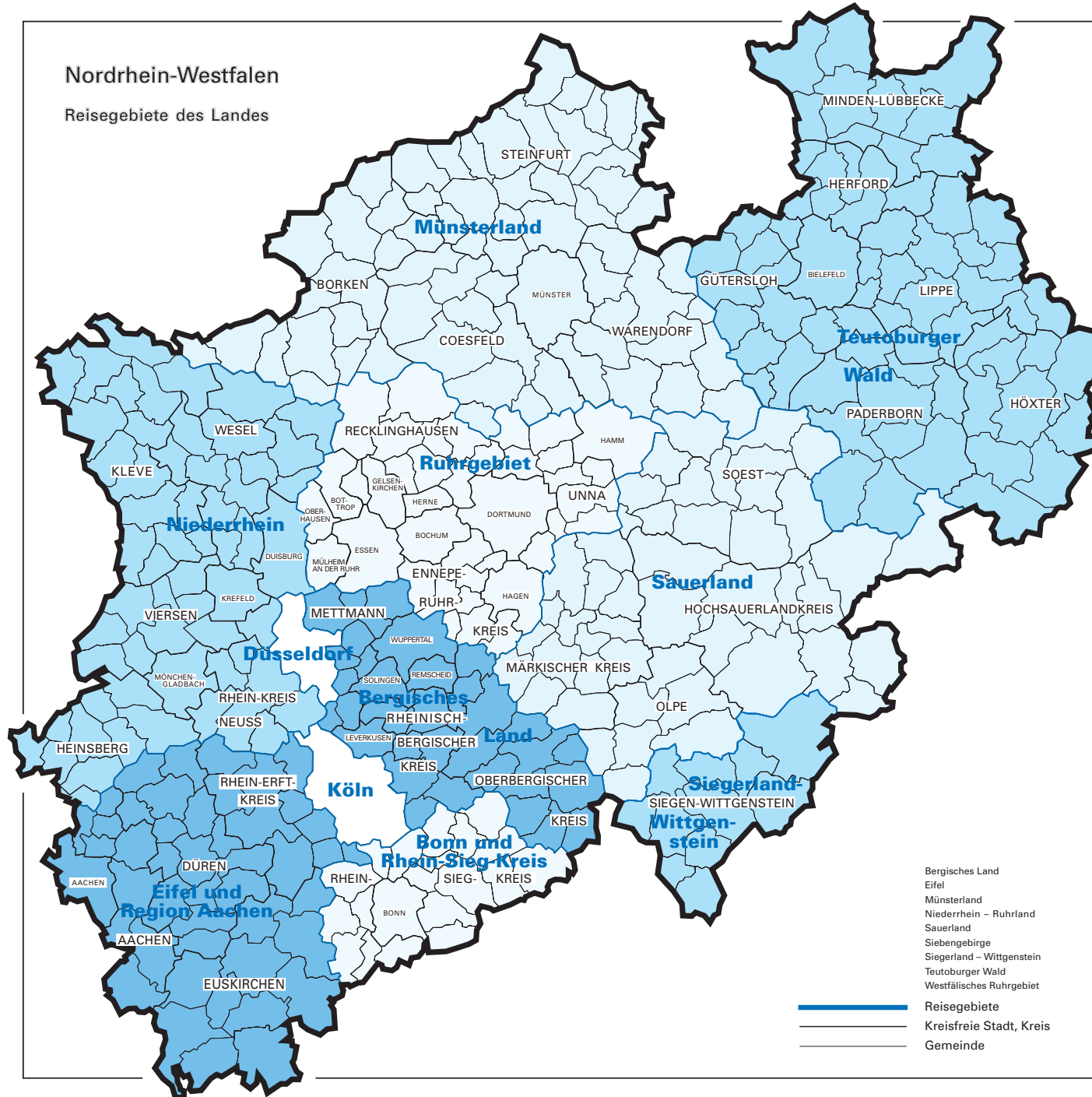

Reisegebiete in Nordrhein-Westfalen

Amtliche Schlüsselnummer	Verwaltungsbezirk	Amtliche Schlüsselnummer	Verwaltungsbezirk
Eifel und Region Aachen		Siegerland-Wittgenstein	
313 000	Aachen, krfr. Stadt	970 000	Kreis Siegen-Wittgenstein
354 000	Kreis Aachen		
358 000	Kreis Düren		
362 000	Rhein-Erft-Kreis		
366 000	Kreis Euskirchen		
Niederrhein		Bergisches Land	
112 000	Duisburg, krfr. Stadt	120 000	Remscheid, krfr. Stadt
114 000	Krefeld, krfr. Stadt	122 000	Solingen, krfr. Stadt
116 000	Mönchengladbach, krfr. Stadt	124 000	Wuppertal, krfr. Stadt
154 000	Kreis Kleve	158 000	Kreis Mettmann
162 000	Rhein-Kreis Neuss	316 000	Leverkusen, krfr. Stadt
166 000	Kreis Viersen	374 000	Oberbergischer Kreis
170 000	Kreis Wesel	378 000	Rheinisch-Bergischer Kreis
370 000	Kreis Heinsberg		
Münsterland		Bonn und Rhein-Sieg-Kreis	
515 000	Münster, krfr. Stadt	314 000	Bonn, krfr. Stadt
554 000	Kreis Borken	382 000	Rhein-Sieg-Kreis
558 000	Kreis Coesfeld		
566 000	Kreis Steinfurt		
570 000	Kreis Warendorf		
Teutoburger Wald		Köln	
711 000	Bielefeld, krfr. Stadt	315 000	Köln, krfr. Stadt
754 000	Kreis Gütersloh		
758 000	Kreis Herford		
762 000	Kreis Höxter		
766 000	Kreis Lippe		
770 000	Kreis Minden-Lübbecke		
774 000	Kreis Paderborn		
Sauerland		Düsseldorf	
958 000	Hochsauerlandkreis	111 000	Düsseldorf, krfr. Stadt
962 000	Märkischer Kreis		
966 000	Kreis Olpe		
974 000	Kreis Soest		
		Ruhrgebiet	
		113 000	Essen, krfr. Stadt
		117 000	Mühlheim an der Ruhr, krfr. Stadt
		119 000	Oberhausen, krfr. Stadt
		512 000	Bottrop, krfr. Stadt
		513 000	Gelsenkirchen, krfr. Stadt
		562 000	Kreis Recklinghausen
		911 000	Bochum, krfr. Stadt
		913 000	Dortmund, krfr. Stadt
		914 000	Hagen, krfr. Stadt
		915 000	Hamm, krfr. Stadt
		916 000	Herne, krfr. Stadt
		954 000	Ennepe-Ruhr-Kreis
		978 000	Kreis Unna

Kurorte und Erholungsorte in Nordrhein-Westfalen

Nordrhein-Westfalen

Kurorte und Erholungsorte des Landes

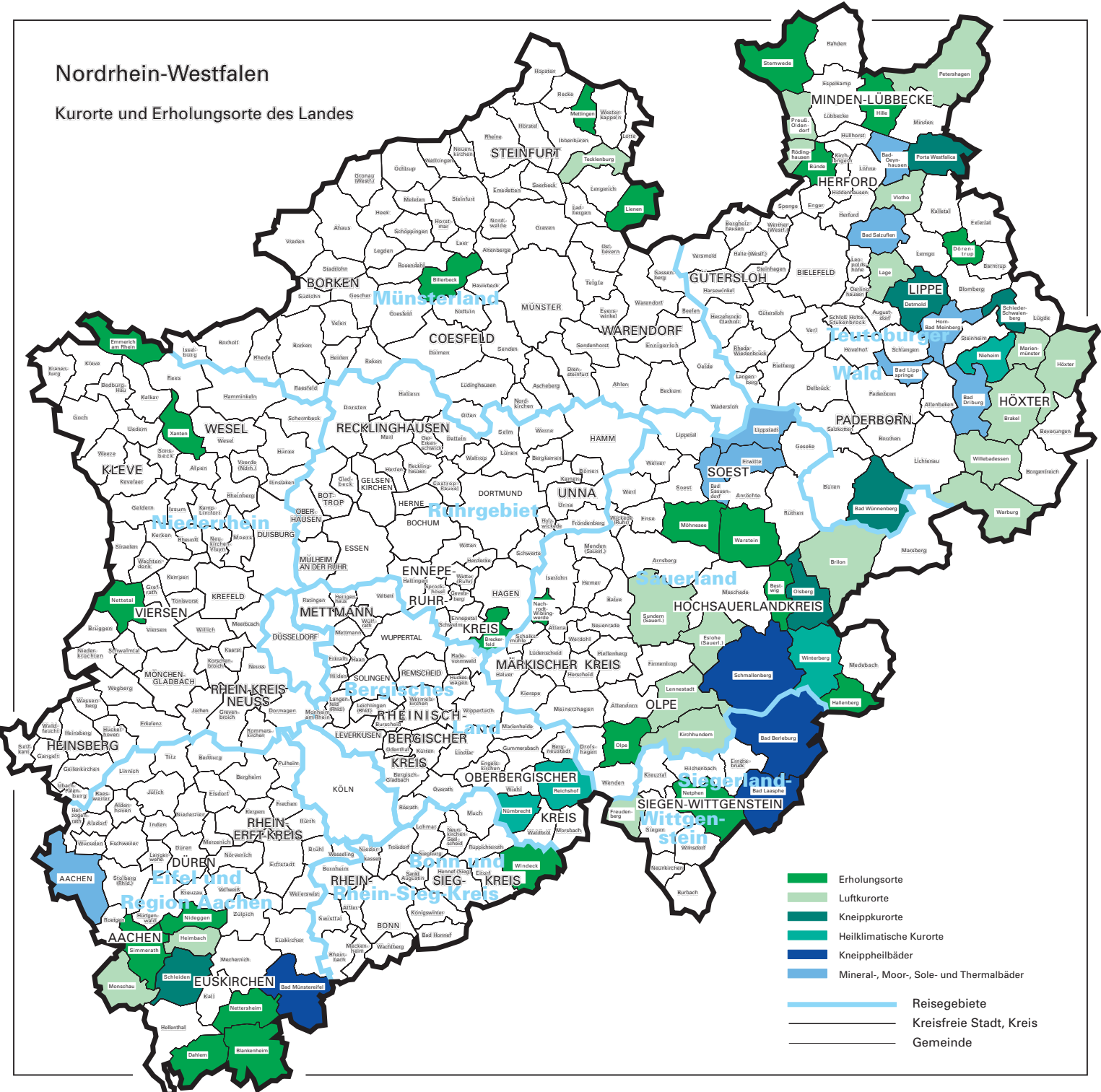

- Erholungsorte
- Luftkurorte
- Kneippkurorte
- Heilklimatische Kurorte
- Kneippheißbäder
- Mineral-, Moor-, Sole- und Thermalbäder
- Reisegebiete
- Kreisfreie Stadt, Kreis
- Gemeinde

Kurorte und Erholungsorte in Nordrhein-Westfalen

Amtliche Schlüssel- Nummer	Gemeinde	Amtliche Schlüssel- Nummer	Gemeinde
Mineral-, Moor-, Sole- und Thermalbäder		noch: Luftkurort	
313 000	Aachen, krfr. Stadt	766 040	Lage, Stadt
762 004	Bad Driburg, Stadt	966 020	Lennestadt, Stadt
774 008	Bad Lippspringe, Stadt	762024	Marienmünster, Stadt
770 004	Bad Oeynhausen, Stadt	354 020	Monschau, Stadt
766 008	Bad Salzuflen, Stadt	770 028	Petershagen, Stadt
974 008	Bad Sassendorf	770 036	Preußisch-Oldendorf, Stadt
974 016	Erwitte, Stadt	758 028	Rödinghausen
766 032	Horn-Bad Meinberg, Stadt	958 044	Sundern (Sauerland), Stadt
974 028	Lippstadt, Stadt	758 036	Vlotho, Stadt
Heilklimatischer Kurort		762 036	Warburg, Stadt
762 028	Nieheim, Stadt	762 040	Willebadessen, Stadt
374 032	Nümbrecht	Erholungsort	
374 040	Reichshof	382 008	Bad Honnef, Stadt
958 048	Winterberg, Stadt	958 008	Bestwig
Kneippkurort		558 008	Billerbeck, Stadt
774 040	Bad Wünnenberg, Stadt	366 008	Blankenheim
958 012	Brilon, Stadt	758 004	Bünde, Stadt
766 020	Detmold, Stadt	954 004	Breckerfeld, Stadt
958 036	Olsberg, Stadt	366 012	Dahlem
770 032	Porta Westfalica, Stadt	766 024	Dörentrup
766 060	Schieder-Schwalenberg, Stadt	154 008	Emmerich am Rhein, Stadt
366 036	Schleiden, Stadt	958 020	Hallenberg, Stadt
566 088	Tecklenburg, Stadt	770 012	Hille
Kneippheilbad		358 016	Hürtgenwald
970 004	Bad Berleburg, Stadt	154 032	Kevelaer, Stadt
970 028	Bad Laasphe, Stadt	566 044	Lienen
366 004	Bad Münstereifel, Stadt	566 056	Mettingen
958 040	Schmallenberg, Stadt	974 032	Möhnesee
Luftkurort		962 044	Nachrodt-Wiblingwerde
762 016	Brakel, Stadt	970 032	Netphen, Stadt
958 016	Eslohe (Sauerland)	366 032	Nettersheim
970 016	Freudenberg, Stadt	166 016	Nettetal, Stadt
358 012	Heimbach, Stadt	358 044	Nideggen, Stadt
762 020	Höxter, Stadt	966 024	Olpe, Stadt
966 016	Kirchhundem	354 028	Simmerath
		770 044	Stemwede
		974 044	Warstein, Stadt
		382 076	Windeck
		170 052	Xanten, Stadt

Veröffentlichungen

Veröffentlichungen aus den Fachbereichen Außenhandel, Beherbergung und Straßenverkehrsunfälle

Außenhandel Nordrhein-Westfalens, Ausfuhr und Einfuhr – Vorläufige Ergebnisse

Inhalt: Das Monatsheft enthält die vorläufigen Ergebnisse des grenzüberschreitenden Warenverkehrs Nordrhein-Westfalens mit den Ländern der Europäischen Union und den übrigen Ländern. Dargestellt wird die Aus- und Einfuhrmenge sowie der Warenwert und dessen prozentuale Veränderung zum Vorjahresmonat für die wichtigsten Warengruppen.

Bestell-Nr. G 31 3 2004*)

Preis: 2,30 EUR (Jahresbezugspreis: 23,00 EUR)

Fachliche Auskünfte zu diesen Veröffentlichungen erteilt Ihnen gerne Siegfried Saitzek und Michael Schumann unter Telefon-Nr. 0211 9449-5822 bzw. 0211 9449-5820

Gäste und Übernachtungen im Reiseverkehr Nordrhein-Westfalens

Inhalt: Das Heft enthält vorläufige Ergebnisse von Ankünften, Übernachtungen und Aufenthaltsdauer der Gäste in nordrhein-westfälischen Beherbergungsstätten sowie die Zahl der Beherbergungsstätten, Gästebetten und die prozentuale Kapazitätsauslastung gegliedert nach Bade-, Kur-, Erholungsorten und sonstigen Gemeinden, nach Betriebsarten, Regionaleinheiten, Reisegebieten und nach Herkunftsländern. Dargestellt wird die Anzahl, die prozentuale Veränderung gegenüber dem Vorjahresmonat sowie die durchschnittliche Aufenthaltsdauer in Tagen.

Bestell-Nr. G 41 3 2004*)

Preis: 5,10 EUR (Jahresbezugspreis: 51,00 EUR)

Fachliche Auskünfte zu diesen Veröffentlichungen erteilen Ihnen gerne Markus Sesterhenn und Ursula Kuroczik unter Telefon-Nr. 0211 9449-5514 bzw. 0211 9449-5445.

Straßenverkehrsunfälle in Nordrhein-Westfalen – Vorläufige Ergebnisse

Inhalt: Dieser monatliche Schnellbericht enthält die ersten vorläufigen Zahlen von Straßenverkehrsunfällen und der dabei verunglückten Personen für Nordrhein-Westfalen und für die Regierungsbezirke nach Unfallkategorien. Dargestellt werden die monatlichen und die kumulierten Unfallzahlen, die Vorjahreszahlen und die prozentuale Veränderung gegenüber den Vorjahreszeiträumen.

Bestell-Nr. H 11 3 2004*)

Preis: 1,30 EUR (Jahresbezugspreis: 13,00 EUR)

Straßenverkehrsunfälle in Nordrhein-Westfalen

Inhalt: Der Monatsbericht enthält Ergebnisse von Straßenverkehrsunfällen und dabei Verunglückten in Nordrhein-Westfalen nach Unfallkategorien, nach Straßen-, Unfallarten, Unfalltypen, nach Tagesdatum, Ortslage, Art der Verkehrsbeteiligung, Unfallursachen und nach Fehlverhalten der Fahrzeugführer sowie die Anzahl der Verunglückten nach der Schwere der Verletzung, Altersgruppen und Geschlecht. Dargestellt werden die monatlichen und die kumulierten Zahlen, die Vorjahresergebnisse und die prozentuale Veränderung gegenüber den Vorjahreszeiträumen. Auf Gemeindeebene sind Ergebnisse nach Ortslage und Unfallkategorien enthalten.

Bestell-Nr. H 12 3 2004*)

Preis: 4,40 EUR (Jahresbezugspreis: 44,00 EUR)

Fachliche Auskünfte zu diesen Veröffentlichungen erteilen Ihnen gerne Petra Focks und Jörg Möller unter Telefon-Nr. 0211 9449-5517 bzw. 0211 9449-5482.

*) Bei Bestellungen bitte gewünschten Monat / Vierteljahr angeben (01 = Januar; 02 = Februar usw. bzw. 41 = 1. Vierteljahr; 42 = 2. Vierteljahr usw.)