



# **Gäste und Übernachtungen im Reiseverkehr Nordrhein-Westfalens**

**September 2004**

Herausgegeben vom  
Landesamt für Datenverarbeitung und Statistik Nordrhein-Westfalen  
Mauerstraße 51, 40476 Düsseldorf • Postfach 10 11 05, 40002 Düsseldorf  
Telefon 0211 9449-01 • Telefax 0211 442006  
Internet: <http://www.lds.nrw.de>  
E-Mail: [poststelle@lds.nrw.de](mailto:poststelle@lds.nrw.de)

Erschienen im Dezember 2004

Preis dieser Ausgabe:  
5,10 EUR (Jahresbezugspreis 51,00 EUR)

© Landesamt für Datenverarbeitung und Statistik NRW, Düsseldorf, 2004  
Für nicht gewerbliche Zwecke sind Vervielfältigung und unentgeltliche Verbreitung, auch auszugsweise, mit Quellenangabe gestattet. Die Verbreitung, auch auszugsweise, über elektronische Systeme/Datenträger bedarf der vorherigen Zustimmung. Alle übrigen Rechte bleiben vorbehalten.

# Inhalt

	Seite
<b>Vorbemerkungen</b> .....	5
<b>Tabellenteil</b>	
1. Entwicklung der Ankünfte und Übernachtungen .....	9
2. Kapazität und Leistung der Beherbergungsstätten nach	
2.1 Gemeinden .....	10
2.2 Gemeindegruppen und Betriebsarten .....	24
2.3 Reisegebieten und Betriebsarten .....	28
2.4 Reisegebieten und Herkunftsländern .....	32
3. Leistung der Beherbergungsstätten nach	
3.1 Gemeinden .....	44
3.2 Gemeindegruppen und Betriebsarten .....	58
3.3 Reisegebieten und Betriebsarten .....	62
3.4 Reisegebieten und Herkunftsländern .....	66
4. Leistung der Campingplätze nach Herkunftsländern .....	78
<b>Karte</b>	
Reisegebiete in Nordrhein-Westfalen .....	83
<b>Übersicht über die neuen Reisegebiete / Regionen in Nordrhein-Westfalen</b> .....	85
<b>Karte</b>	
Kur- und Erholungsorte in Nordrhein-Westfalen .....	89
<b>Verzeichnis der Kurorte und Erholungsorte in Nordrhein-Westfalen</b> .....	91
<b>Veröffentlichungen</b> .....	93



## Vorbemerkungen

### Camping und Boardinghouses

Ab Januar 2004 werden die Campingplätze und die Boardinghouses in der Beherbergungsstatistik methodisch neu zugeordnet:

Die Leistungen der Campingplätze werden bisher als sog. „Außerdem-Zahlen“ in der Tabelle 4 in diesem Heft ausgewiesen. Ab dem Berichtsmonat Januar 2004 werden die Gästeankünfte und -übernachtungen in die Ergebnisse der Beherbergungsstatistik voll integriert, indem das Camping als eigene Betriebsart dargestellt wird. In den Tabellen 2.2 und 2.3 wird zusätzlich die Anzahl der Stellplätze unter Gästezimmer ausgewiesen. Die Anzahl der Betten wird nicht ermittelt. Wegen des großen Interesses bei der Nachfrage nach dem Herkunftsland der Camper wird die Tabelle 4 in diesem Heft aber weiterhin beibehalten.

Die Boardinghouses sind definitionsgemäß Beherbergungsstätten ohne angebotene Verpflegung, jedoch mit Kochgelegenheit. Ein hotelähnlicher Service ergänzt die Leistung dieses Hauses. Bis Ende 2003 hat man die Boardinghouses stillschweigend den Hotels garnis zugeordnet. Nach der Neudefinition der Klassifikation der Wirtschaftszweige Ausgabe 2003 (WZ 2003) zählen diese Einheiten jetzt zum Sonstigen Beherbergungsgewerbe. Die geringe Anzahl dieser Häuser in NRW lässt es aber nicht zu, sie aus Geheimhaltungsgründen gesondert aufzuzählen. Daher werden sie mit den Erholungs-, Ferien- und Schulungsheimen in einer Summe ausgewiesen.

### Die Zimmerauslastung

Ab Januar 2003 gibt es in der Beherbergungsstatistik für die Betriebe der klassischen Hotellerie (das sind die Hotels, die Gasthöfe, die Pensionen und die Hotels garni) ein neues Merkmal, welches präziser als es bisher durch die Bettenauslastung geschah, die Auslastung eines Betriebes wiedergibt, die sog. Zimmerauslastung. Sie berechnet sich nach der Anzahl der täglich belegten Zimmer – unabhängig von der Zahl der Personen –, addiert über den gesamten Monat. Die so ermittelte Anzahl der belegten „Zimmertage“ zum Verhältnis der Anzahl der angebotenen „Zimmertage“ ergibt die durchschnittliche Belegung der Gästezimmer. Unter Zimmertage versteht man die im Monat an einem Tag belegten bzw. angebotenen Gästezimmer. Als ein Zimmer wird auch ein Appartement oder eine Wohnung gezählt.

Zusammen mit der durchschnittlichen Auslastung der angebotenen Betten erhält der Nutzer ein sehr gutes Maß für die allgemeine Auslastung der Beherbergungsstätten.

### Reisegebiete in Nordrhein-Westfalen

Ab Januar 2000 wurden die nordrhein-westfälischen Reisegebiete neu festgelegt. Statt bisher neun Reisegebiete ist das Land jetzt in elf touristische Regionen eingeteilt. Eine grafische Darstellung der neuen Regionen und die Zuordnung der kreisfreien Städte und Kreise befinden sich am Ende des Berichtes.

### Prädikatisierte Orte in NRW

Die Zahl der prädikatisierten Orte in Nordrhein-Westfalen beträgt zur Zeit 69. Darunter befinden sich 9 Mineral-, Moor-, Sole- und Thermalbäder, 4 Heilklimatische Kurorte, 8 Kneippkurorte, 4 Kneippheilbäder, 17 Luftkurorte und 27 Erholungsorte. Eine Übersicht der Lage dieser Orte finden Sie ebenfalls am Ende des Berichtes.

### Gäste und Übernachtungen im Reiseverkehr NRW

Die vorliegenden Monatsergebnisse enthalten vorläufige Zahlen. In der Regel weichen aber die endgültigen Ergebnisse nur geringfügig davon ab. In den aufsummierten Teiljahresergebnissen im zweiten Teil des Berichtes fließen jeweils nachträgliche Meldungen von Beherbergungsbetrieben ein, so dass diese Ergebnisse im Laufes des Jahres beständiger werden.

Die Rechtsgrundlage dieser Erhebung ist das Gesetz zur Neuordnung der Statistik über die Beherbergung im Reiseverkehr vom 22. Mai 2002 (BGBl. I S. 1642). Nach § 3 dieses Gesetzes werden nur Beherbergungsstätten in die Erhebung einbezogen, die gleichzeitig mehr als acht Gäste vorübergehend beherbergen können.

Zur Zeit gibt es in Nordrhein-Westfalen acht Gemeinden (von 396), die keine Beherbergungsstätte mit mehr als acht Betten haben und deshalb nicht in die Erhebung einbezogen sind.

## **Zeichenerklärung**

(nach DIN 55 301)

- 0 weniger als die Hälfte von 1 in der letzten besetzten Stelle, jedoch mehr als nichts
- nichts vorhanden (genau null)
- . Zahlenwert unbekannt oder geheim zu halten
- x Tabellenfach gesperrt, weil Aussage nicht sinnvoll
- . . . Angabe fällt später an

## **Hinweis**

Abweichungen in den Summen ergeben sich aus dem Runden der Einzelwerte.

Eventuelle Abweichungen der Monatswerte in Tabelle 1 gegenüber den Monatswerten vorangegangener Statistischer Berichte ergeben sich durch Nachmeldungen.

## **Tabellenteil**





## 1. Entwicklung der Ankünfte und Übernachtungen

Zeitraum	Ankünfte		Übernachtungen		Ankünfte		Übernachtungen	
	aller Gäste	ausländischer Gäste	aller Gäste	ausländischer Gäste	aller Gäste	ausländischer Gäste	aller Gäste	ausländischer Gäste
	Anzahl				Veränderungen zum Vorjahresmonat in %			
2003 Januar	985 443	193 828	2 426 049	446 468	-5,9	-0,1	-6,7	-2,7
Februar	1 023 032	181 360	2 461 012	422 384	-3,7	-8,3	-7,1	-14,6
März	1 204 339	217 025	2 975 248	520 112	+4,2	+8,5	+1,1	+8,5
April	1 062 728	185 686	2 804 447	410 290	-12,9	-17,0	-8,2	-22,2
Mai	1 403 169	242 936	3 444 923	553 159	+11,3	+26,9	+9,9	+28,7
Juni	1 330 947	225 369	3 317 557	496 133	+2,6	+12,2	+2,8	+14,1
Juli	1 331 206	251 645	3 428 231	625 216	+13,0	+10,4	+6,6	+13,8
August	1 129 589	246 035	3 396 630	613 828	-0,1	+8,5	+6,8	+11,0
September	1 383 479	257 759	3 456 732	566 132	-2,3	+6,3	-1,8	+0,1
Oktober	1 433 437	267 709	3 596 457	615 226	+5,9	+12,1	+3,7	+14,4
November	1 283 750	217 650	2 916 407	466 663	+0,3	+7,4	-1,3	+6,4
Dezember	1 015 908	203 962	2 382 412	436 489	+4,5	+9,6	-0,3	+8,2
2004 Januar	1 008 349	189 983	2 408 559	424 320	+2,3	-2,0	-0,7	-5,0
Februar	1 085 612	204 677	2 608 378	497 549	+6,1	+12,9	+6,0	+17,8
März	1 323 613	245 630	3 085 420	564 941	+9,9	+13,2	+3,7	+8,6
April	1 146 783	202 256	2 876 199	424 752	+7,9	+8,9	+2,6	+3,5
Mai	1 483 530	297 921	3 750 784	752 348	+5,7	+22,6	+8,9	+36,0
Juni	1 400 562	225 661	3 310 252	484 340	+5,2	+0,1	-0,2	-2,4
Juli	1 405 092	266 677	3 472 481	621 847	+5,6	+6,0	+1,3	-0,5
August	1 142 913	245 024	3 303 434	634 706	+1,2	-0,4	-2,7	+3,4
September	1 535 000	292 887	3 660 613	648 913	+11,0	+13,6	+5,9	+14,6
Oktober	...	...	...	...	...	...	...	...
November	...	...	...	...	...	...	...	...
Dezember	...	...	...	...	...	...	...	...

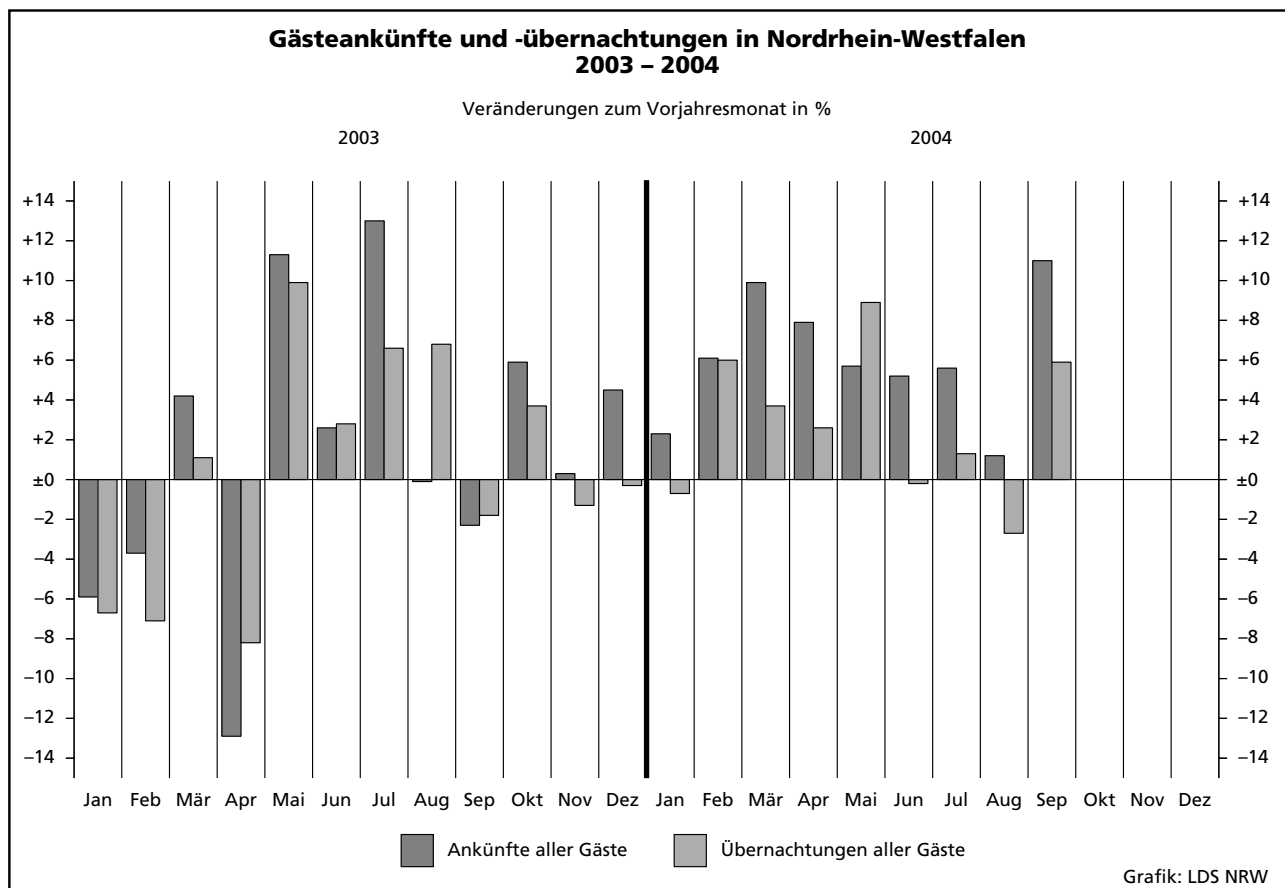

## 2.1 Kapazität und Leistung der Beherber

September

Amtliche Schlüsselnummer	Verwaltungsbezirk	Betriebe		Gästezimmer <sup>1)</sup>			Betten		
		geöffnete	Veränderung <sup>2)</sup>	angebotene	Veränderung <sup>2)</sup>	mittlere Auslastung <sup>3)</sup>	angebotene	Veränderung <sup>2)</sup>	mittlere Auslastung <sup>4)</sup>
<b>111 000</b>	<b>Kreisfreie Städte</b>								
<b>112 000</b>	<b>Düsseldorf</b>	<b>196</b>	<b>-1,0</b>	<b>10 224</b>	<b>+3,3</b>	<b>59,3</b>	<b>17 050</b>	<b>+3,1</b>	<b>46,4</b>
<b>113 000</b>	<b>Duisburg</b>	<b>49</b>	<b>+4,3</b>	<b>1 285</b>	<b>+1,2</b>	<b>55,6</b>	<b>2 637</b>	<b>+1,7</b>	<b>43,3</b>
<b>114 000</b>	<b>Essen</b>	<b>85</b>	<b>+1,2</b>	<b>3 267</b>	<b>+3,0</b>	<b>53,6</b>	<b>6 510</b>	<b>+3,2</b>	<b>44,5</b>
<b>116 000</b>	<b>Krefeld</b>	<b>27</b>	<b>-</b>	<b>951</b>	<b>+0,1</b>	<b>56,4</b>	<b>1 842</b>	<b>-0,2</b>	<b>45,2</b>
<b>117 000</b>	<b>Mönchengladbach</b>	<b>32</b>	<b>-8,6</b>	<b>1 012</b>	<b>-3,3</b>	<b>49,7</b>	<b>1 741</b>	<b>-3,8</b>	<b>38,8</b>
<b>119 000</b>	<b>Mülheim an der Ruhr</b>	<b>28</b>	<b>-3,4</b>	<b>677</b>	<b>-1,0</b>	<b>49,2</b>	<b>1 361</b>	<b>-8,3</b>	<b>34,0</b>
<b>120 000</b>	<b>Oberhausen</b>	<b>21</b>	<b>-</b>	<b>856</b>	<b>+11,6</b>	<b>48,4</b>	<b>1 499</b>	<b>+11,9</b>	<b>36,8</b>
<b>122 000</b>	<b>Remscheid</b>	<b>20</b>	<b>-</b>	<b>553</b>	<b>+4,3</b>	<b>49,4</b>	<b>923</b>	<b>-0,2</b>	<b>39,4</b>
<b>124 000</b>	<b>Solingen</b>	<b>29</b>	<b>+3,6</b>	<b>560</b>	<b>+4,3</b>	<b>34,4</b>	<b>1 269</b>	<b>+2,8</b>	<b>32,0</b>
	<b>Wuppertal</b>	<b>37</b>	<b>-9,8</b>	<b>1 140</b>	<b>+0,1</b>	<b>55,0</b>	<b>2 492</b>	<b>-5,6</b>	<b>39,0</b>
<b>154 000</b>	<b>Kreis Kleve</b>	<b>111</b>	<b>-1,8</b>	<b>1 928</b>	<b>-3,3</b>	<b>52,7</b>	<b>5 387</b>	<b>+1,9</b>	<b>33,9</b>
154 004	Bedburg-Hau	4	-	33	-	14,7	59	-	13,4
154 008	Emmerich am Rhein, Stadt	10	-9,1	130	-13,3	55,2	259	-12,8	33,6
154 012	Geldern, Stadt	10	+11,1	140	-	52,5	542	+7,1	52,4
154 016	Goch, Stadt	7	-	149	-2,0	57,3	308	-1,6	31,5
154 020	Issum	-	-	-	-	-	-	-	-
154 024	Kalkar, Stadt	6	-	493	-	63,8	1 018	-	40,3
154 028	Kerken	5	-	32	+10,3	32,6	142	+14,5	6,5
154 032	Kevelaer, Stadt	23	+4,5	274	-7,1	45,9	876	+15,3	29,6
154 036	Kleve, Stadt	10	-	329	-0,6	46,5	907	-	43,0
154 040	Kranenburg	7	-22,2	31	-27,9	.	317	-8,9	.
154 044	Rees, Stadt	10	-9,1	111	-11,9	49,5	232	-4,5	15,6
154 048	Rheurdt	5	-	16	-	9,4	145	-	42,1
154 052	Straelen, Stadt	4	-	79	-	64,6	277	-	44,2
154 056	Uedem	3	-	69	+9,5	.	131	-	.
154 060	Wachtendonk	3	-	19	-5,0	47,0	64	-	23,7
154 064	Weeze	4	-	23	-	16,7	110	+13,4	28,2
<b>158 000</b>	<b>Kreis Mettmann</b>	<b>108</b>	<b>-0,9</b>	<b>3 440</b>	<b>-1,0</b>	<b>51,2</b>	<b>6 816</b>	<b>-1,7</b>	<b>40,1</b>
158 004	Erkrath, Stadt	10	+11,1	232	+3,1	43,8	394	+3,1	32,8
158 008	Haan, Stadt	7	-	210	-0,5	39,0	420	-3,2	40,9
158 012	Heiligenhaus, Stadt	6	-	153	+33,0	34,4	257	+8,9	29,5
158 016	Hilden, Stadt	12	-	419	-0,2	54,5	894	-0,2	50,9
158 020	Langenfeld (Rhld.), Stadt	7	-22,2	185	-11,1	56,1	314	-11,3	39,6
158 024	Mettmann, Stadt	10	-	439	+2,3	49,4	1 001	-2,3	34,5
158 026	Monheim am Rhein, Stadt	9	-	294	-	49,1	470	-	37,9
158 028	Ratingen, Stadt	31	+3,3	1 290	-3,9	56,0	2 418	-2,2	43,2
158 032	Velbert, Stadt	13	-7,1	184	-7,1	55,2	593	-2,9	34,3
158 036	Wülfrath, Stadt	3	-	34	-	21,9	55	-	17,7
<b>162 000</b>	<b>Rhein-Kreis Neuss</b>	<b>83</b>	<b>+1,2</b>	<b>2 758</b>	<b>+0,3</b>	<b>47,0</b>	<b>5 243</b>	<b>+1,6</b>	<b>37,0</b>
162 004	Dormagen, Stadt	17	-	400	+5,3	35,2	617	+5,8	26,1
162 008	Grevenbroich, Stadt	6	-	211	-	50,0	358	-	39,4
162 012	Jüchen	2	-	25	-	.	48	-	.
162 016	Kaarst, Stadt	9	+12,5	361	+4,3	46,9	573	+5,1	36,4
162 020	Korschenbroich, Stadt	5	-	61	-1,6	.	84	-2,3	.
162 022	Meerbusch, Stadt	14	+7,7	317	-6,8	43,7	602	+6,0	29,6
162 024	Neuss, Stadt	25	-3,8	1 325	-0,2	52,5	2 865	-0,3	41,7
162 028	Rommerskirchen	5	-	58	+1,8	38,3	96	-	30,5
<b>166 000</b>	<b>Kreis Viersen</b>	<b>68</b>	<b>-</b>	<b>985</b>	<b>-1,3</b>	<b>42,0</b>	<b>2 414</b>	<b>-7,4</b>	<b>33,7</b>
166 004	Brüggen	6	-	103	-1,0	38,8	342	-	32,1
166 008	Grefrath	2	-	97	-	.	181	-	.
166 012	Kempfen, Stadt	6	-	82	-6,8	40,0	140	-	30,3
166 016	Nettetal, Stadt	16	-5,9	156	-15,2	44,2	827	-18,8	48,3
166 020	Niederkrüchten	8	-	47	+4,4	35,0	79	-13,2	9,3
166 024	Schwalmtal	4	+33,3	31	+40,9	.	52	+30,0	.
166 028	Tönisvorst, Stadt	5	-	60	+1,7	25,9	103	+1,0	20,9
166 032	Viersen, Stadt	11	-8,3	157	+0,6	45,7	247	-5,0	33,7
166 036	Willich, Stadt	10	+11,1	252	+3,7	49,0	443	+2,1	30,4
<b>170 000</b>	<b>Kreis Wesel</b>	<b>104</b>	<b>+1,0</b>	<b>1 894</b>	<b>+1,7</b>	<b>47,5</b>	<b>4 111</b>	<b>+3,5</b>	<b>23,3</b>
170 004	Alpen	1	-	11	-	.	23	-	.
170 008	Dinslaken, Stadt	11	+10,0	156	+9,9	40,4	352	+7,0	17,6
170 012	Hamminkeln, Stadt	10	-	97	-	46,9	251	-	20,8
170 016	Hünxe	3	-	27	-	43,7	78	-	4,6

1) Es werden nur die Gästezimmer der Betriebe der klassischen Hotellerie gezählt; ein Appartement oder eine Wohnung zählt dabei wie ein Gästezimmer; in Vorjahresmonat in % - 3) mittlere Auslastung = (belegte Zimmertage / angebotene Zimmertage) \* 100 - 4) mittlere Auslastung = (Übernachtungen / angebo

## gungsstätten nach Verwaltungsbezirken

2004

Ankünfte				Übernachtungen				Mittlere Aufenthaltsdauer <sup>5)</sup>		Amtliche Schlüsselnummer
aller Gäste	Veränderung <sup>2)</sup>	ausländischer Gäste	Veränderung <sup>2)</sup>	aller Gäste	Veränderung <sup>2)</sup>	ausländischer Gäste	Veränderung <sup>2)</sup>	aller Gäste	ausländischer Gäste	
<b>137 116</b>	<b>+13,1</b>	<b>49 769</b>	<b>+4,2</b>	<b>243 788</b>	<b>+8,5</b>	<b>97 646</b>	<b>+0,3</b>	<b>1,8</b>	<b>2,0</b>	<b>111 000</b>
16 647	+11,4	2 805	-1,2	33 659	+13,8	6 449	+11,3	2,0	2,3	112 000
41 156	+28,2	6 899	+15,6	91 715	+22,9	15 981	+11,3	2,2	2,3	113 000
11 624	+14,3	2 233	-16,1	24 830	+21,1	4 485	-20,6	2,1	2,0	114 000
10 834	+15,2	2 287	-4,7	20 098	+12,2	4 843	+2,7	1,9	2,1	116 000
7 496	+10,2	831	-3,7	14 714	+16,7	2 048	-8,3	2,0	2,5	117 000
10 072	+2,0	1 321	+10,5	16 527	+4,8	2 504	+13,9	1,6	1,9	119 000
6 934	+15,4	1 412	-0,9	10 916	+22,2	2 135	+0,1	1,6	1,5	120 000
5 991	+18,3	817	-12,0	12 753	+19,2	2 293	+3,9	2,1	2,8	122 000
13 127	+2,8	2 401	+19,0	29 149	-0,1	5 419	+17,6	2,2	2,3	124 000
<b>39 028</b>	<b>+19,4</b>	<b>6 742</b>	<b>-12,0</b>	<b>76 693</b>	<b>+17,1</b>	<b>12 431</b>	<b>-10,6</b>	<b>2,0</b>	<b>1,8</b>	<b>154 000</b>
147	-	11	-	237	-4,0	24	+4,3	1,6	2,2	154 004
1 803	+21,7	458	-8,4	3 670	+29,0	711	-16,2	2,0	1,6	154 008
2 271	-3,4	128	+7,6	8 514	+9,3	214	+5,4	3,7	1,7	154 012
1 742	-0,1	218	+38,0	2 873	-1,9	356	+49,0	1,6	1,6	154 016
-	-	-	-	-	-	-	-	-	-	154 020
10 433	+35,4	3 704	-28,2	19 364	+24,7	6 650	-27,5	1,9	1,8	154 024
1 256	+7,5	66	+8,2	1 733	-15,1	75	+2,7	1,4	1,1	154 028
7 030	+25,3	508	+64,9	11 689	+37,1	1 332	+156,2	1,7	2,6	154 032
6 414	+9,8	1 069	+15,3	11 688	+1,4	1 793	-1,0	1,8	1,7	154 036
.	.	.	.	.	.	.	.	.	.	154 040
1 359	-3,7	86	-54,5	2 331	+1,3	164	-61,8	1,7	1,9	154 044
1 062	+136,0	87	+31,8	2 247	+109,2	458	+75,5	2,1	5,3	154 048
1 936	-1,3	343	+188,2	3 675	+17,4	507	+125,3	1,9	1,5	154 052
.	.	.	.	.	.	.	.	.	.	154 056
299	-25,3	10	-28,6	455	-6,4	32	+39,1	1,5	3,2	154 060
256	+53,3	21	x	659	+11,7	43	x	2,6	2,0	154 064
<b>42 777</b>	<b>+14,5</b>	<b>8 917</b>	<b>+8,6</b>	<b>81 573</b>	<b>+15,6</b>	<b>17 885</b>	<b>+7,3</b>	<b>1,9</b>	<b>2,0</b>	<b>158 000</b>
2 073	+21,7	362	+42,5	3 879	+29,5	828	+55,1	1,9	2,3	158 004
2 278	+29,8	278	+6,1	5 107	+8,6	537	-2,7	2,2	1,9	158 008
1 470	+50,3	208	+35,9	2 278	+31,8	374	+10,7	1,5	1,8	158 012
6 467	+23,4	1 418	+93,2	12 873	+25,4	2 951	+77,9	2,0	2,1	158 016
2 247	+13,0	258	+35,1	3 730	+16,0	584	+68,8	1,7	2,3	158 020
5 603	+19,3	702	-2,0	10 368	+9,8	1 356	-10,6	1,9	1,9	158 024
2 898	+11,4	1 228	+1,5	5 646	+9,0	2 483	+13,3	1,9	2,0	158 026
16 123	+2,6	3 924	-9,9	31 373	+11,3	7 768	-11,5	1,9	2,0	158 028
3 463	+41,5	530	+64,1	6 027	+38,3	989	+39,1	1,7	1,9	158 032
155	-30,8	9	-47,1	292	-40,8	15	-62,5	1,9	1,7	158 036
<b>31 412</b>	<b>+14,9</b>	<b>6 670</b>	<b>+1,3</b>	<b>58 994</b>	<b>+5,6</b>	<b>13 946</b>	<b>-4,5</b>	<b>1,9</b>	<b>2,1</b>	<b>162 000</b>
3 105	+13,4	739	+62,8	5 541	-3,9	1 277	+30,8	1,8	1,7	162 004
1 677	+24,5	423	+41,9	4 232	+29,3	1 246	+54,0	2,5	2,9	162 008
.	.	.	.	.	.	.	.	.	.	162 012
3 459	+0,6	717	-18,8	6 251	-6,5	1 559	-19,0	1,8	2,2	162 016
.	.	.	.	.	.	.	.	.	.	162 020
3 264	+23,7	539	+27,4	5 317	+13,4	1 114	+21,5	1,6	2,1	162 022
19 003	+16,8	4 219	-6,2	35 713	+7,3	8 691	-12,1	1,9	2,1	162 024
312	-33,3	7	-46,2	878	-25,6	10	-63,0	2,8	1,4	162 028
<b>15 150</b>	<b>+19,7</b>	<b>927</b>	<b>+0,4</b>	<b>28 271</b>	<b>-0,4</b>	<b>2 030</b>	<b>+2,5</b>	<b>1,9</b>	<b>2,2</b>	<b>166 000</b>
2 766	+52,0	95	+163,9	4 733	+30,6	253	+427,1	1,7	2,7	166 004
.	.	.	.	.	.	.	.	.	.	166 008
652	+19,9	127	+41,1	1 271	+15,1	271	+3,0	1,9	2,1	166 012
6 657	+13,2	217	+158,3	12 508	-14,2	378	+157,1	1,9	1,7	166 016
305	-25,8	67	-15,2	765	-14,4	160	-8,0	2,5	2,4	166 020
.	.	.	.	.	.	.	.	.	.	166 024
377	+20,1	31	+24,0	647	+24,9	71	+34,0	1,7	2,3	166 028
1 391	+28,9	145	-36,4	2 500	+23,7	310	-41,9	1,8	2,1	166 032
1 633	+8,3	201	-14,5	4 034	+14,0	509	+18,4	2,5	2,5	166 036
<b>24 616</b>	<b>+2,0</b>	<b>2 780</b>	<b>-28,1</b>	<b>56 197</b>	<b>+13,0</b>	<b>5 765</b>	<b>-11,3</b>	<b>2,3</b>	<b>2,1</b>	<b>170 000</b>
1 342	+0,4	74	+7,2	2 807	-53,8	268	+117,9	2,1	3,6	170 004
1 312	+21,8	41	+64,0	2 318	-7,9	65	-34,3	1,8	1,6	170 008
492	+2,7	214	+48,6	651	-18,7	238	+65,3	1,3	1,1	170 012
.	.	.	.	.	.	.	.	.	.	170 016

den Tabellen 2.2 und 2.3 wird hier bei der Betriebsart „Campingplätze“ die Anzahl der Stellplätze angegeben. – 2) Veränderung gegenüber dem tene Bettentage) \* 100 – 5) mittlere Aufenthaltsdauer (in Tagen) = Übernachtungen / Ankünfte Appartement

## Noch: 2.1 Kapazität und Leistung der Beherber

September

Amtliche Schlüsselnummer	Verwaltungsbezirk	Betriebe		Gästezimmer <sup>1)</sup>			Betten		
		geöffnete	Veränderung <sup>2)</sup>	angebotene	Veränderung <sup>2)</sup>	mittlere Auslastung <sup>3)</sup>	angebotene	Veränderung <sup>2)</sup>	mittlere Auslastung <sup>4)</sup>
<b>Noch: Kreis Wesel</b>									
170 020	Kamp-Lintfort, Stadt	9	–	148	–7,5	41,6	259	–6,2	33,5
170 024	Moers, Stadt	15	–	406	–	51,5	770	+0,9	38,2
170 028	Neukirchen-Vluyn, Stadt	4	+33,3	85	+129,7	61,8	155	+162,7	41,4
170 032	Rheinberg, Stadt	5	–	62	–	.	98	–	.
170 036	Schermbek	11	–	228	–1,7	49,8	571	+5,5	35,9
170 040	Sonsbeck	6	–	10	–	20,7	150	–	18,1
170 044	Voerde (Niederrhein), Stadt	4	–	90	–10,0	38,2	171	–	24,0
170 048	Wesel, Stadt	14	–	434	+4,1	48,6	907	+3,5	19,7
170 052	Xanten, Stadt	11	–8,3	140	–13,6	57,6	326	–8,9	34,5
<b>100 000</b>	<b>Reg.-Bez. Düsseldorf</b>	<b>998</b>	<b>–0,7</b>	<b>31 530</b>	<b>+1,5</b>	<b>53,3</b>	<b>61 295</b>	<b>+1,0</b>	<b>38,8</b>
<b>Kreisfreie Städte</b>									
<b>313 000</b>	<b>Aachen</b>	<b>62</b>	<b>+12,7</b>	<b>1 924</b>	<b>+11,1</b>	<b>64,8</b>	<b>4 330</b>	<b>+8,6</b>	<b>54,0</b>
<b>314 000</b>	<b>Bonn</b>	<b>87</b>	<b>–4,4</b>	<b>3 562</b>	<b>–2,2</b>	<b>64,7</b>	<b>7 213</b>	<b>+2,4</b>	<b>49,0</b>
<b>315 000</b>	<b>Köln</b>	<b>254</b>	<b>–1,9</b>	<b>13 662</b>	<b>+2,9</b>	<b>66,6</b>	<b>24 143</b>	<b>+1,8</b>	<b>51,0</b>
<b>316 000</b>	<b>Leverkusen</b>	<b>22</b>	<b>–8,3</b>	<b>890</b>	<b>–3,5</b>	<b>61,0</b>	<b>1 540</b>	<b>–2,4</b>	<b>45,7</b>
<b>354 000</b>	<b>Kreis Aachen</b>	<b>114</b>	<b>+0,9</b>	<b>1 455</b>	<b>+0,6</b>	<b>39,6</b>	<b>4 023</b>	<b>+2,1</b>	<b>26,8</b>
354 004	Alsdorf, Stadt	2	–	50	–	.	85	–	.
354 008	Baesweiler, Stadt	2	–	17	–	.	58	–	.
354 012	Eschweiler, Stadt	10	–9,1	161	–6,9	33,7	252	–6,7	29,3
354 016	Herzogenrath, Stadt	5	–	47	–	39,9	135	–	33,3
354 020	Monschau, Stadt	35	–5,4	361	–6,7	47,7	1 251	–0,2	23,9
354 024	Roetgen	6	–	34	–	44,1	87	–	16,1
354 028	Simmerath	38	+5,6	420	+2,9	44,4	1 544	+3,1	31,8
354 032	Stolberg (Rhld.), Stadt	10	–	244	+0,4	30,0	399	+1,3	24,6
354 036	Würselen, Stadt	6	+50,0	121	+39,1	30,9	212	+30,9	22,4
<b>358 000</b>	<b>Kreis Düren</b>	<b>84</b>	<b>–1,2</b>	<b>907</b>	<b>–3,2</b>	<b>43,9</b>	<b>2 303</b>	<b>–2,4</b>	<b>21,0</b>
358 004	Aldenhoven	1	–	8	–	.	15	–	.
358 008	Düren, Stadt	15	+7,1	296	–1,0	54,1	494	–1,2	37,0
358 012	Heimbach, Stadt	26	–3,7	176	–3,3	28,0	539	–1,8	8,8
358 016	Hürtgenwald	9	–	151	–0,7	53,7	331	–0,3	22,5
358 020	Inden	2	–	23	–	.	44	–	.
358 024	Jülich, Stadt	5	–	88	–17,8	46,3	139	–19,2	37,3
358 028	Kreuzau	3	–25,0	18	+28,6	33,3	101	–22,9	27,4
358 032	Langerwehe	1	–	5	–	–	10	–	–
358 036	Linnich, Stadt	2	–	20	–	.	29	–	.
358 040	Merzenich	–	–	–	–	–	–	–	–
358 044	Nideggen, Stadt	16	–	96	–5,0	41,0	534	+4,5	25,1
358 048	Niederzier	3	–	26	–	28,6	47	–	20,1
358 052	Nörvenich	–	–	–	–	–	–	–	–
358 056	Titz	–	–	–	–	–	–	–	–
358 060	Vettweiß	1	–	–	–	.	20	–	.
<b>362 000</b>	<b>Rhein-Erft-Kreis</b>	<b>103</b>	<b>–1,9</b>	<b>2 116</b>	<b>+5,5</b>	<b>50,9</b>	<b>4 934</b>	<b>+11,2</b>	<b>43,8</b>
362 004	Bedburg, Stadt	2	–	56	–	.	88	–3,3	.
362 008	Bergheim, Stadt	15	–6,3	196	–4,4	28,4	348	–6,2	19,9
362 012	Brühl, Stadt	15	+15,4	518	+60,4	55,8	1 333	+98,4	29,7
362 016	Elsdorf	4	–	51	+24,4	.	89	+29,0	.
362 020	Erftstadt, Stadt	9	–18,2	62	–20,5	20,4	227	–7,3	22,1
362 024	Frechen, Stadt	15	–6,3	352	–17,9	58,9	624	–19,7	49,1
362 028	Hürth, Stadt	15	+7,1	387	+6,0	66,9	1 300	+1,5	79,6
362 032	Kerpen, Stadt	9	–	142	–3,4	46,7	259	+0,4	31,5
362 036	Pulheim, Stadt	11	–	239	–0,8	49,7	378	–0,3	39,5
362 040	Wesseling, Stadt	8	–11,1	113	–5,8	30,4	288	–2,7	32,4
<b>366 000</b>	<b>Kreis Euskirchen</b>	<b>160</b>	<b>+7,4</b>	<b>1 146</b>	<b>+7,7</b>	<b>30,6</b>	<b>6 663</b>	<b>+2,3</b>	<b>30,3</b>
366 004	Bad Münstereifel, Stadt	34	+3,0	305	+23,5	29,1	1 226	+8,7	34,1
366 008	Blankenheim	18	+20,0	125	+16,8	29,2	654	+11,4	25,7
366 012	Dahlem	9	–	49	–2,0	16,0	915	+1,8	25,0
366 016	Euskirchen, Stadt	13	–	154	+3,4	32,4	393	+1,0	39,2
366 020	Hellenthal	19	+26,7	62	–19,5	35,7	603	+9,0	25,6
366 024	Kall	15	–	80	+3,9	22,3	479	+0,2	32,7
366 028	Mechernich, Stadt	14	+7,7	114	+1,8	26,6	344	+9,2	21,6
366 032	Nettersheim	11	+22,2	53	+55,9	37,2	699	–13,9	43,6

Anmerkungen siehe Seite 10.

## gungsstätten nach Verwaltungsbezirken

2004

Ankünfte				Übernachtungen				Mittlere Aufenthaltsdauer <sup>5)</sup>		Amtliche Schlüsselnummer
aller Gäste	Veränderung <sup>2)</sup>	ausländischer Gäste	Veränderung <sup>2)</sup>	aller Gäste	Veränderung <sup>2)</sup>	ausländischer Gäste	Veränderung <sup>2)</sup>	aller Gäste	ausländischer Gäste	
903	+2,5	220	+49,7	2 602	-6,9	813	+53,4	2,9	3,7	170 020
5 061	-12,6	669	-66,4	8 815	+3,3	1 186	-53,5	1,7	1,8	170 024
1 013	+145,9	101	x	1 925	+238,9	221	x	1,9	2,2	170 028
.	.	.	.	.	.	.	.	.	.	170 032
3 435	+2,4	700	+27,0	6 413	-7,1	1 313	+21,8	1,9	1,9	170 036
595	-7,9	31	+63,2	1 628	-30,6	62	+77,1	2,7	2,0	170 040
560	+75,0	21	-66,7	1 217	+166,3	31	-67,7	2,2	1,5	170 044
7 252	+5,9	364	-32,7	23 039	+73,1	1 020	-20,9	3,2	2,8	170 048
2 347	-13,1	263	+9,6	4 178	-13,6	407	+4,1	1,8	1,5	170 052
<b>413 980</b>	<b>+14,2</b>	<b>96 811</b>	<b>+1,6</b>	<b>799 877</b>	<b>+11,9</b>	<b>195 860</b>	<b>+0,5</b>	<b>1,9</b>	<b>2,0</b>	<b>100 000</b>
.	.	.	.	.	.	.	.	.	.	.
<b>33 907</b>	<b>+13,7</b>	<b>7 692</b>	<b>+7,9</b>	<b>72 171</b>	<b>+11,1</b>	<b>15 463</b>	<b>+4,6</b>	<b>2,1</b>	<b>2,0</b>	<b>313 000</b>
<b>56 142</b>	<b>+20,7</b>	<b>9 913</b>	<b>+22,0</b>	<b>110 262</b>	<b>+23,3</b>	<b>24 560</b>	<b>+24,3</b>	<b>2,0</b>	<b>2,5</b>	<b>314 000</b>
<b>205 242</b>	<b>+14,3</b>	<b>71 881</b>	<b>+41,3</b>	<b>398 813</b>	<b>+19,9</b>	<b>156 823</b>	<b>+53,0</b>	<b>1,9</b>	<b>2,2</b>	<b>315 000</b>
<b>12 079</b>	<b>+10,1</b>	<b>3 072</b>	<b>+0,9</b>	<b>21 128</b>	<b>+14,1</b>	<b>5 850</b>	<b>+2,6</b>	<b>1,7</b>	<b>1,9</b>	<b>316 000</b>
.	.	.	.	.	.	.	.	.	.	.
<b>17 747</b>	<b>+14,8</b>	<b>4 535</b>	<b>+20,6</b>	<b>44 748</b>	<b>-1,0</b>	<b>9 877</b>	<b>+11,3</b>	<b>2,5</b>	<b>2,2</b>	<b>354 000</b>
.	.	.	.	.	.	.	.	.	.	354 004
.	.	.	.	.	.	.	.	.	.	354 008
1 149	+12,5	62	-73,2	2 216	+11,6	125	-66,8	1,9	2,0	354 012
841	+49,6	107	+181,6	1 349	-4,3	229	+138,5	1,6	2,1	354 016
6 864	+33,8	2 791	+63,1	16 712	+0,7	4 910	+35,2	2,4	1,8	354 020
584	+7,2	52	-31,6	894	-14,1	68	-49,6	1,5	1,3	354 024
5 282	+0,5	1 037	-12,9	18 149	-2,6	3 460	+0,5	3,4	3,3	354 028
1 500	-1,8	344	+20,3	2 941	+1,2	763	+3,1	2,0	2,2	354 032
888	+17,0	101	-48,5	1 425	+1,6	253	-35,9	1,6	2,5	354 036
<b>11 300</b>	<b>+9,5</b>	<b>1 635</b>	<b>+11,9</b>	<b>23 576</b>	<b>-7,5</b>	<b>3 590</b>	<b>-8,2</b>	<b>2,1</b>	<b>2,2</b>	<b>358 000</b>
.	.	.	.	.	.	.	.	.	.	358 004
3 259	+9,2	435	+20,8	5 644	+2,8	966	+14,9	1,7	2,2	358 008
1 559	+8,0	202	-36,3	3 510	+1,7	411	-46,1	2,3	2,0	358 012
1 913	-4,4	581	+18,8	4 050	-19,4	1 136	-3,7	2,1	2,0	358 016
.	.	.	.	.	.	.	.	.	.	358 020
609	-3,0	113	+59,2	1 557	-5,2	351	+47,5	2,6	3,1	358 024
387	+7,2	-	-	830	-10,1	-	-	2,1	-	358 028
-	-	-	-	-	-	-	-	-	-	358 032
.	.	.	.	.	.	.	.	.	.	358 036
.	.	.	.	.	.	.	.	.	.	358 040
2 993	+23,2	283	+34,1	6 840	-13,2	652	-19,0	2,3	2,3	358 044
131	+81,9	-	-	283	+18,4	-	-	2,2	-	358 048
-	-	-	-	-	-	-	-	-	-	358 052
.	.	.	.	.	.	.	.	.	.	358 056
.	.	.	.	.	.	.	.	.	.	358 060
<b>31 427</b>	<b>+37,3</b>	<b>10 003</b>	<b>+54,4</b>	<b>69 535</b>	<b>+48,5</b>	<b>25 156</b>	<b>+108,9</b>	<b>2,2</b>	<b>2,5</b>	<b>362 000</b>
.	.	.	.	.	.	.	.	.	.	362 004
778	-28,0	149	-29,0	2 078	-24,3	489	-27,7	2,7	3,3	362 008
7 739	+123,7	2 159	+136,7	12 925	+67,2	3 819	+120,2	1,7	1,8	362 012
.	.	.	.	.	.	.	.	.	.	362 016
1 291	-6,1	55	-36,8	3 095	-0,3	110	-28,1	2,4	2,0	362 020
4 357	-6,3	952	-10,4	9 197	+16,3	1 784	+25,7	2,1	1,9	362 024
11 829	+56,4	6 147	+64,8	31 047	+106,3	17 611	+152,9	2,6	2,9	362 028
1 386	+20,1	135	+25,0	2 447	+14,0	316	+3,3	1,8	2,3	362 032
1 847	+4,4	238	+29,3	4 475	+10,0	700	+56,6	2,4	2,9	362 036
1 306	+20,5	36	-41,0	2 798	-4,5	83	-39,4	2,1	2,3	362 040
<b>24 437</b>	<b>+20,3</b>	<b>1 870</b>	<b>+14,6</b>	<b>72 488</b>	<b>+1,7</b>	<b>6 384</b>	<b>+22,7</b>	<b>3,0</b>	<b>3,4</b>	<b>366 000</b>
4 765	+31,5	206	+1,0	11 484	+11,3	386	-53,7	2,4	1,9	366 004
3 129	+4,5	312	-12,4	8 747	+3,1	750	+6,4	2,8	2,4	366 008
3 844	+56,7	16	-68,0	7 962	-32,2	16	-81,4	2,1	1,0	366 012
1 639	+14,2	184	+18,7	4 401	+41,0	433	+12,5	2,7	2,4	366 016
3 294	+56,6	162	+68,8	8 006	+30,4	341	+75,8	2,4	2,1	366 020
1 872	+62,8	41	-26,8	4 588	+24,5	156	-18,3	2,5	3,8	366 024
1 201	+19,1	83	+76,6	2 227	+6,4	164	+121,6	1,9	2,0	366 028
857	-57,3	7	+40,0	9 033	-24,8	170	+157,6	10,5	24,3	366 032

## Noch: 2.1 Kapazität und Leistung der Beherber

September

Amtliche Schlüsselnummer	Verwaltungsbezirk	Betriebe		Gästezimmer <sup>1)</sup>			Betten		
		geöffnete	Veränderung <sup>2)</sup>	angebotene	Veränderung <sup>2)</sup>	mittlere Auslastung <sup>3)</sup>	angebotene	Veränderung <sup>2)</sup>	mittlere Auslastung <sup>4)</sup>
	<b>Noch: Kreis Euskirchen</b>								
366 036	Schleiden, Stadt	19	–	152	–2,6	40,4	1 166	–0,1	28,1
366 040	Weilerswist	3	–	23	–11,5	40,0	53	–	29,2
366 044	Zülpich, Stadt	5	–	29	–	25,3	131	–	65,1
<b>370 000</b>	<b>Kreis Heinsberg</b>	<b>51</b>	<b>–</b>	<b>690</b>	<b>+1,9</b>	<b>42,0</b>	<b>1 421</b>	<b>+0,2</b>	<b>30,8</b>
370 004	Erkelenz, Stadt	8	+14,3	100	+6,4	34,2	214	+6,5	32,0
370 008	Gangelt	1	–	5	–	.	9	–	.
370 012	Geilenkirchen, Stadt	6	–	98	–	47,4	229	–	33,2
370 016	Heinsberg, Stadt	4	–	63	+31,3	24,7	98	+18,1	22,4
370 020	Hückelhoven, Stadt	6	–	107	+5,9	34,1	179	–	31,7
370 024	Selkant	1	–	–	–	.	–	–	.
370 028	Übach-Palenberg, Stadt	4	–	64	–	28,6	152	–	29,6
370 032	Waldfeucht	1	–	9	–10,0	.	18	–	.
370 036	Wassenberg, Stadt	10	–9,1	95	–12,0	42,2	154	–11,0	19,9
370 040	Wegberg, Stadt	10	–	149	–	63,8	368	–1,6	42,2
<b>374 000</b>	<b>Oberbergischer Kreis</b>	<b>140</b>	<b>–2,1</b>	<b>1 498</b>	<b>–1,7</b>	<b>36,4</b>	<b>6 654</b>	<b>+1,7</b>	<b>39,9</b>
374 004	Bergneustadt, Stadt	10	–	44	+18,9	17,7	438	–14,1	41,5
374 008	Engelskirchen	9	+12,5	114	+58,3	44,8	430	+29,9	71,8
374 012	Gummersbach, Stadt	22	–8,3	391	+2,6	32,9	984	–0,6	21,4
374 016	Hückeswagen, Stadt	7	–	41	–	.	202	–1,0	.
374 020	Lindlar	13	–7,1	100	–16,0	33,6	479	+2,6	37,8
374 024	Marienheide	9	–	74	–3,9	31,0	536	+0,2	33,8
374 028	Morsbach	3	–	47	–	.	250	–	.
374 032	Nümbrecht	12	–	235	+1,3	42,7	1 011	+0,6	58,0
374 036	Radevormwald, Stadt	9	–	47	–	32,3	553	+1,1	62,3
374 040	Reichshof	18	–10,0	130	–31,9	49,9	709	–11,5	50,6
374 044	Waldbrohl, Stadt	5	–	15	–	25,1	229	–	42,5
374 048	Wiehl, Stadt	11	–	157	–5,4	36,5	502	+48,5	34,6
374 052	Wipperfürth, Stadt	12	+9,1	103	+4,0	36,8	331	–1,8	33,4
<b>378 000</b>	<b>Rhein.-Berg.-Kreis</b>	<b>83</b>	<b>–</b>	<b>1 159</b>	<b>–4,6</b>	<b>40,7</b>	<b>3 574</b>	<b>–3,1</b>	<b>36,2</b>
378 004	Bergisch Gladbach, Stadt	26	+8,3	500	+2,5	50,8	1 398	+1,2	38,7
378 008	Burscheid, Stadt	5	–	108	–	41,7	150	–	41,7
378 012	Kürten	10	–	101	–	35,4	227	+0,9	31,1
378 016	Leichlingen (Rhld.), Stadt	11	–	86	–	20,1	482	–	42,3
378 020	Odenthal	6	–	88	+2,3	50,3	228	+4,1	29,0
378 024	Overath, Stadt	10	–	114	–26,0	28,4	251	–28,3	27,0
378 028	Rösrath, Stadt	4	–20,0	31	–35,4	10,9	252	–6,3	32,4
378 032	Wermelskirchen, Stadt	11	–8,3	131	–9,0	29,0	586	–3,9	32,6
<b>382 000</b>	<b>Rhein-Sieg-Kreis</b>	<b>186</b>	<b>–4,6</b>	<b>3 869</b>	<b>–1,3</b>	<b>45,1</b>	<b>9 284</b>	<b>–1,9</b>	<b>37,6</b>
382 004	Alfter	3	–	58	–	.	105	–	.
382 008	Bad Honnef, Stadt	18	–10,0	462	+0,9	45,2	1 387	–8,4	34,5
382 012	Bornheim, Stadt	14	–	185	–6,6	40,6	401	–3,4	31,0
382 016	Eitorf	6	–	157	+1,3	16,5	282	+0,4	13,1
382 020	Hennef (Sieg), Stadt	16	–	322	–0,6	43,5	1 235	–0,5	47,6
382 024	Königswinter, Stadt	35	–2,8	728	–0,5	50,8	1 952	+1,0	44,6
382 028	Lohmar, Stadt	13	–13,3	177	–2,2	36,7	308	–2,8	18,9
382 032	Meckenheim, Stadt	4	–	77	–1,3	63,9	174	–0,6	39,2
382 036	Much	6	+20,0	169	+26,1	45,9	397	+30,2	29,8
382 040	Neunkirchen-Seelscheid	2	–	26	–	.	48	–	.
382 044	Niederkassel, Stadt	7	–	119	–0,8	48,0	202	–1,5	38,4
382 048	Rheinbach, Stadt	6	–	90	–	33,3	167	–	24,6
382 052	Ruppichteroth	3	–25,0	90	–9,1	49,8	240	–5,9	39,7
382 056	Sankt Augustin, Stadt	5	–16,7	143	–4,7	46,5	243	–5,4	37,9
382 060	Siegburg, Stadt	14	–12,5	327	–6,0	39,4	568	–6,0	31,4
382 064	Swisttal	3	–	56	–	40,1	97	–	31,0
382 068	Troisdorf, Stadt	11	–8,3	416	–7,1	63,1	656	–9,4	54,6
382 072	Wachtberg	5	–	151	+4,1	41,7	266	+1,5	36,0
382 076	Windeck	15	–	116	–1,7	28,3	556	–0,5	30,1
<b>300 000</b>	<b>Reg.-Bez. Köln</b>	<b>1 346</b>	<b>–0,5</b>	<b>32 878</b>	<b>+1,6</b>	<b>56,8</b>	<b>76 082</b>	<b>+1,9</b>	<b>42,0</b>
	<b>Kreisfreie Städte</b>								
<b>512 000</b>	<b>Bottrop</b>	<b>14</b>	<b>–</b>	<b>294</b>	<b>–1,7</b>	<b>36,3</b>	<b>547</b>	<b>–0,9</b>	<b>29,6</b>
<b>513 000</b>	<b>Gelsenkirchen</b>	<b>22</b>	<b>+46,7</b>	<b>782</b>	<b>+28,8</b>	<b>54,9</b>	<b>1 653</b>	<b>+69,9</b>	<b>51,0</b>
<b>515 000</b>	<b>Münster</b>	<b>84</b>	<b>–1,2</b>	<b>2 349</b>	<b>+0,3</b>	<b>61,0</b>	<b>7 105</b>	<b>–0,5</b>	<b>47,1</b>

Anmerkungen siehe Seite 10.

## gungsstätten nach Verwaltungsbezirken

2004

Ankünfte				Übernachtungen				Mittlere Aufenthaltsdauer <sup>5)</sup>		Amtliche Schlüsselnummer
aller Gäste	Veränderung <sup>2)</sup>	ausländischer Gäste	Veränderung <sup>2)</sup>	aller Gäste	Veränderung <sup>2)</sup>	ausländischer Gäste	Veränderung <sup>2)</sup>	aller Gäste	ausländischer Gäste	
3 232	+3,9	718	+17,7	13 018	+12,7	3 610	+42,7	4,0	5,0	366 036
135	+25,0	15	+87,5	465	+71,6	106	+278,6	3,4	7,1	366 040
469	+48,9	126	+180,0	2 557	+36,7	252	+129,1	5,5	2,0	366 044
<b>7 281</b>	<b>+12,7</b>	<b>1 265</b>	<b>+22,5</b>	<b>15 625</b>	<b>+7,4</b>	<b>3 771</b>	<b>+26,6</b>	<b>2,1</b>	<b>3,0</b>	<b>370 000</b>
996	+19,4	171	+4,3	2 052	-5,1	398	-9,1	2,1	2,3	370 004
.	.	.	.	.	.	.	.	.	.	370 008
857	-2,8	313	+7,2	2 283	+3,6	1 388	+36,2	2,7	4,4	370 012
328	-28,2	60	-3,2	658	-27,5	138	-23,8	2,0	2,3	370 016
1 171	+24,8	338	+7,3	2 272	+12,9	899	+0,6	1,9	2,7	370 020
.	.	.	.	.	.	.	.	.	.	370 024
710	+11,5	23	+109,1	1 351	-4,8	23	-8,0	1,9	1,0	370 028
.	.	.	.	.	.	.	.	.	.	370 032
882	-5,9	52	-24,6	1 814	-21,4	87	-19,4	2,1	1,7	370 036
2 050	+27,5	271	+158,1	4 657	+48,3	776	+182,2	2,3	2,9	370 040
<b>30 551</b>	<b>+24,6</b>	<b>1 592</b>	<b>+21,0</b>	<b>94 693</b>	<b>+11,1</b>	<b>5 159</b>	<b>+35,8</b>	<b>3,1</b>	<b>3,2</b>	<b>374 000</b>
3 640	+82,6	6	-57,1	9 854	+35,5	18	-50,0	2,7	3,0	374 004
1 187	+84,3	102	+29,1	9 258	+33,0	271	+122,1	7,8	2,7	374 008
3 812	+3,7	609	+53,8	8 400	+2,8	1 660	+35,0	2,2	2,7	374 012
.	.	.	.	.	.	.	.	.	.	374 016
1 890	+15,3	92	+80,4	6 445	+26,7	569	+331,1	3,4	6,2	374 020
2 302	-9,5	160	+18,5	5 442	-16,5	543	+18,0	2,4	3,4	374 024
.	.	.	.	.	.	.	.	.	.	374 028
4 126	+7,6	80	-39,4	17 585	+2,7	215	-48,7	4,3	2,7	374 032
4 652	+71,3	49	+88,5	10 266	+37,0	86	+45,8	2,2	1,8	374 036
1 622	-13,4	56	+47,4	10 686	-19,7	145	-21,2	6,6	2,6	374 040
842	+50,4	-	-	2 841	+28,2	-	-	3,4	-	374 044
2 745	+83,4	192	-6,3	6 079	+119,7	930	+92,5	2,2	4,8	374 048
1 628	+22,4	127	+60,8	3 303	-14,5	398	+41,1	2,0	3,1	374 052
<b>17 186</b>	<b>+20,4</b>	<b>2 167</b>	<b>+5,3</b>	<b>40 696</b>	<b>+12,3</b>	<b>5 195</b>	<b>+25,1</b>	<b>2,4</b>	<b>2,4</b>	<b>378 000</b>
8 128	+23,5	1 212	+11,9	16 826	+16,9	2 877	+47,2	2,1	2,4	378 004
920	+19,3	496	+25,3	1 875	+25,7	957	+35,4	2,0	1,9	378 008
638	+25,6	46	-76,9	2 257	+14,6	183	-64,8	3,5	4,0	378 012
993	+4,5	77	+60,4	7 647	+4,8	360	-1,4	7,7	4,7	378 016
1 277	+37,6	83	-25,2	1 984	+32,4	154	-29,7	1,6	1,9	378 020
890	+9,3	84	-7,7	2 034	+12,0	261	+117,5	2,3	3,1	378 024
1 492	+33,9	86	+87,0	2 450	+8,6	167	+75,8	1,6	1,9	378 028
2 848	+9,0	83	-	5 623	+2,0	236	+35,6	2,0	2,8	378 032
<b>49 484</b>	<b>+3,1</b>	<b>6 607</b>	<b>+26,3</b>	<b>107 844</b>	<b>+0,8</b>	<b>15 005</b>	<b>+27,8</b>	<b>2,2</b>	<b>2,3</b>	<b>382 000</b>
.	.	.	.	.	.	.	.	.	.	382 004
7 565	-19,6	666	-26,2	15 133	-26,5	1 531	-36,7	2,0	2,3	382 008
1 440	-12,2	109	-63,3	3 728	-8,8	352	-57,5	2,6	3,2	382 012
781	-62,9	-	-	1 107	-73,1	-	-	1,4	-	382 016
5 115	+24,5	449	+65,1	17 612	+15,4	1 701	+65,6	3,4	3,8	382 020
12 146	+11,0	1 290	+31,6	27 178	+17,6	3 396	+61,3	2,2	2,6	382 024
1 459	+4,4	202	+37,4	2 392	-5,8	426	+40,1	1,6	2,1	382 028
1 108	+33,0	202	+15,4	2 044	+18,5	366	+15,8	1,8	1,8	382 032
1 770	+19,0	208	+1,5	3 554	-1,9	553	+5,5	2,0	2,7	382 036
.	.	.	.	.	.	.	.	.	.	382 040
1 291	+25,8	127	+46,0	2 327	+32,9	264	+41,9	1,8	2,1	382 044
516	-5,8	16	+100,0	1 232	+19,1	49	+390,0	2,4	3,1	382 048
1 092	+4,4	27	-32,5	2 861	+11,2	70	-12,5	2,6	2,6	382 052
1 533	-2,4	135	-22,4	2 760	-11,1	169	-26,8	1,8	1,3	382 056
3 298	+10,9	817	+5,0	5 346	+5,2	1 430	+9,0	1,6	1,8	382 060
533	+11,7	24	-45,5	902	+9,6	51	-32,9	1,7	2,1	382 064
6 496	+30,6	2 149	+115,5	10 755	+39,3	4 131	+109,0	1,7	1,9	382 068
1 439	+35,6	117	+82,8	2 871	+25,9	243	+44,6	2,0	2,1	382 072
1 427	-21,5	29	+11,5	5 027	-22,0	136	+130,5	3,5	4,7	382 076
<b>496 783</b>	<b>+15,8</b>	<b>122 232</b>	<b>+32,7</b>	<b>1 071 579</b>	<b>+14,3</b>	<b>276 833</b>	<b>+41,6</b>	<b>2,2</b>	<b>2,3</b>	<b>300 000</b>
.	.	.	.	.	.	.	.	.	.	
<b>2 369</b>	<b>+11,3</b>	<b>425</b>	<b>-7,6</b>	<b>4 817</b>	<b>+10,5</b>	<b>878</b>	<b>-8,4</b>	<b>2,0</b>	<b>2,1</b>	<b>512 000</b>
<b>10 724</b>	<b>+58,4</b>	<b>1 554</b>	<b>+29,0</b>	<b>28 949</b>	<b>+145,1</b>	<b>3 128</b>	<b>+21,6</b>	<b>2,7</b>	<b>2,0</b>	<b>513 000</b>
<b>44 175</b>	<b>+9,4</b>	<b>5 264</b>	<b>+37,9</b>	<b>104 683</b>	<b>-5,1</b>	<b>9 562</b>	<b>+28,6</b>	<b>2,4</b>	<b>1,8</b>	<b>515 000</b>

## Noch: 2.1 Kapazität und Leistung der Beherber

September

Amtliche Schlüsselnummer	Verwaltungsbezirk	Betriebe		Gästezimmer <sup>1)</sup>			Betten		
		geöffnete	Veränderung <sup>2)</sup>	angebotene	Veränderung <sup>2)</sup>	mittlere Auslastung <sup>3)</sup>	angebotene	Veränderung <sup>2)</sup>	mittlere Auslastung <sup>4)</sup>
<b>554 000</b>	<b>Kreis Borken</b>	<b>120</b>	<b>-1,6</b>	<b>2 021</b>	<b>-4,5</b>	<b>42,2</b>	<b>5 072</b>	<b>-0,4</b>	<b>31,4</b>
554 004	Ahaus, Stadt	10	+11,1	244	+2,5	56,9	509	+3,7	43,8
554 008	Bocholt, Stadt	14	+7,7	233	+14,2	41,0	528	+6,5	35,1
554 012	Borken, Stadt	16	-	185	-6,1	31,0	662	-5,3	29,3
554 016	Gescher, Stadt	5	+25,0	51	+21,4	.	108	+28,6	.
554 020	Gronau (Westf.), Stadt	13	-	237	+2,2	57,0	540	+2,5	39,3
554 024	Heek	2	-	-	-	.	182	-	.
554 028	Heiden	3	-	55	-	51,3	124	-1,6	31,9
554 032	Isselburg, Stadt	5	-	68	-	47,1	121	-	32,9
554 036	Legden	5	-37,5	179	-42,3	43,2	529	-11,2	30,0
554 040	Raesfeld	7	-	84	+10,5	16,8	269	+8,0	14,3
554 044	Reken	7	-12,5	105	-	29,3	317	-	31,4
554 048	Rhede, Stadt	4	-20,0	46	-11,5	46,2	82	-11,8	37,6
554 052	Schöppingen	5	-	78	-2,5	36,8	154	-4,3	23,5
554 056	Stadtlohn, Stadt	4	-	75	-1,3	47,9	136	-6,8	36,6
554 060	Südlohn	4	-	112	-	44,6	199	+4,2	35,4
554 064	Velen	8	-	182	-1,1	37,1	386	-0,5	22,7
554 068	Vreden, Stadt	8	-	87	+1,2	35,4	226	-	29,8
<b>558 000</b>	<b>Kreis Coesfeld</b>	<b>86</b>	<b>-1,1</b>	<b>1 166</b>	<b>-0,9</b>	<b>37,4</b>	<b>2 742</b>	<b>-0,4</b>	<b>26,7</b>
558 004	Ascheberg	8	-	199	+1,0	36,2	409	+2,0	27,6
558 008	Billerbeck, Stadt	7	-	175	+4,8	46,6	397	+2,3	49,0
558 012	Coesfeld, Stadt	11	-	117	-	37,7	335	-	29,3
558 016	Dülmen, Stadt	17	-5,6	227	-5,4	32,7	518	-4,3	16,6
558 020	Havixbeck	7	-	66	-	41,8	182	-	27,4
558 024	Lüdinghausen, Stadt	8	-	81	-1,2	38,1	153	-	20,4
558 028	Nordkirchen	3	-	28	-	23,3	48	-	16,2
558 032	Nottuln	9	-	118	-	33,1	351	-	35,7
558 036	Olfen, Stadt	3	-25,0	27	-30,8	.	50	-24,2	.
558 040	Rosendahl	2	-	31	-	.	59	-	.
558 044	Senden	11	+10,0	97	+6,6	46,2	240	+5,3	19,8
<b>562 000</b>	<b>Kreis Recklinghausen</b>	<b>97</b>	<b>-6,7</b>	<b>1 851</b>	<b>-3,4</b>	<b>49,5</b>	<b>4 453</b>	<b>-3,7</b>	<b>34,9</b>
562 004	Castrop-Rauxel, Stadt	6	-	180	+11,8	42,2	304	+7,8	32,7
562 008	Datteln, Stadt	6	-14,3	130	-5,1	78,3	253	-4,9	49,6
562 012	Dorsten, Stadt	20	-4,8	185	-10,2	37,5	612	-5,6	28,9
562 014	Gladbeck, Stadt	5	-16,7	240	-4,8	.	460	-4,6	.
562 016	Haltern am See, Stadt	21	-8,7	218	-17,7	36,1	956	-7,2	28,5
562 020	Herten, Stadt	7	-	158	-0,6	47,1	260	+2,4	39,4
562 024	Marl, Stadt	8	-20,0	187	-5,1	51,4	347	-17,4	39,6
562 028	Oer-Erkenschwick, Stadt	6	-14,3	112	-5,1	37,3	401	-2,7	39,9
562 032	Recklinghausen, Stadt	14	+7,7	388	+4,3	39,0	772	+3,2	32,3
562 036	Waltrop, Stadt	4	-	53	+6,0	.	88	+7,3	.
<b>566 000</b>	<b>Kreis Steinfurt</b>	<b>174</b>	<b>-0,6</b>	<b>1 918</b>	<b>-2,4</b>	<b>38,6</b>	<b>4 726</b>	<b>-2,6</b>	<b>23,1</b>
566 004	Altenberge	3	+50,0	86	+7,5	35,4	102	+12,1	42,9
566 008	Emsdetten, Stadt	10	+11,1	150	-	37,2	311	-	29,0
566 012	Greven, Stadt	11	-	168	-	36,3	348	-	24,8
566 016	Hörstel, Stadt	15	+7,1	143	+9,2	24,6	307	+6,6	17,5
566 020	Hopsten	4	-33,3	29	-44,2	.	126	-26,3	.
566 024	Horstmar, Stadt	5	-	40	-	19,0	89	-	16,9
566 028	Ibbenbüren, Stadt	13	-	189	+1,1	47,9	383	-1,5	28,2
566 032	Ladbergen	6	-14,3	62	-12,7	54,4	124	-16,2	9,9
566 036	Laer	3	-	49	-	43,0	80	-	37,5
566 040	Lengerich, Stadt	6	-	74	+1,4	38,3	116	-	19,0
566 044	Lienen	11	-	55	+3,8	28,6	206	-3,7	9,6
566 048	Lotte	-	-	-	-	-	-	-	-
566 052	Metelen	6	-	68	-15,0	47,4	132	-2,9	38,8
566 056	Mettingen	6	-	87	-	52,3	194	+0,5	23,3
566 060	Neuenkirchen	4	-	51	-	41,2	119	-0,8	30,9
566 064	Nordwalde	3	-	19	-	.	123	-	.
566 068	Ochtrup, Stadt	2	-33,3	17	-54,1	.	30	-54,5	.
566 072	Recke	7	-	49	-	39,8	138	-0,7	29,0
566 076	Rheine, Stadt	19	-	223	-0,9	37,8	522	+0,4	34,7
566 080	Saerbeck	5	-	65	-	43,2	194	-	42,4
566 084	Steinfurt, Stadt	9	-10,0	104	-	44,2	217	-10,7	32,7
566 088	Tecklenburg, Stadt	21	+5,0	155	-1,9	41,1	686	+0,3	18,9
566 092	Westerkappeln	1	-	-	-	.	15	-	.
566 096	Wettringen	4	-	35	-2,8	12,3	164	-4,7	8,8

Anmerkungen siehe Seite 10.



## gungsstätten nach Verwaltungsbezirken

2004

Ankünfte				Übernachtungen				Mittlere Aufenthaltsdauer <sup>5)</sup>		Amtliche Schlüsselnummer
aller Gäste	Veränderung <sup>2)</sup>	ausländischer Gäste	Veränderung <sup>2)</sup>	aller Gäste	Veränderung <sup>2)</sup>	ausländischer Gäste	Veränderung <sup>2)</sup>	aller Gäste	ausländischer Gäste	
<b>26 666</b>	<b>-1,8</b>	<b>2 612</b>	<b>+25,9</b>	<b>48 990</b>	<b>-3,2</b>	<b>5 352</b>	<b>+14,8</b>	<b>1,8</b>	<b>2,0</b>	<b>554 000</b>
3 662	+16,2	795	+53,5	6 685	+12,0	1 341	+45,6	1,8	1,7	554 004
3 073	+47,4	313	+62,2	5 553	+37,1	892	+53,8	1,8	2,8	554 008
4 209	+2,0	205	+8,5	6 999	-8,7	273	-16,5	1,7	1,3	554 012
.	.	.	.	.	.	.	.	.	.	554 016
3 155	+4,7	266	+8,6	6 371	+0,4	527	-15,4	2,0	2,0	554 020
.	.	.	.	.	.	.	.	.	.	554 024
422	+4,2	20	-39,4	1 188	-22,9	42	-26,3	2,8	2,1	554 028
875	-0,8	210	+27,3	1 194	-2,3	275	+31,6	1,4	1,3	554 032
2 411	-29,4	112	+5,7	4 754	-20,9	351	+55,3	2,0	3,1	554 036
838	+3,2	54	+285,7	1 151	+16,4	119	+357,7	1,4	2,2	554 040
1 770	-3,3	38	+72,7	2 990	+4,3	97	+73,2	1,7	2,6	554 044
521	+34,6	50	+284,6	926	+47,9	105	x	1,8	2,1	554 048
734	+39,0	117	+36,0	1 084	+20,6	197	+21,6	1,5	1,7	554 052
631	-24,8	7	+75,0	1 492	-18,1	13	-45,8	2,4	1,9	554 056
1 125	-9,3	187	+12,7	2 113	-6,8	556	+8,6	1,9	3,0	554 060
1 199	-45,3	71	-55,3	2 624	-34,8	185	-53,2	2,2	2,6	554 064
1 172	-20,8	146	+1,4	1 987	-28,4	307	-35,5	1,7	2,1	554 068
<b>13 454</b>	<b>-0,5</b>	<b>823</b>	<b>-3,2</b>	<b>26 555</b>	<b>-3,0</b>	<b>1 763</b>	<b>+13,0</b>	<b>2,0</b>	<b>2,1</b>	<b>558 000</b>
1 890	-25,4	84	-21,5	3 392	-16,3	112	-8,9	1,8	1,3	558 004
2 000	-1,6	142	+79,7	5 837	+6,6	599	+72,1	2,9	4,2	558 008
2 081	+25,9	162	-25,7	3 844	+5,3	214	-43,4	1,8	1,3	558 012
2 658	+19,2	115	+27,8	4 085	+14,1	299	+104,8	1,5	2,6	558 016
632	+1,6	126	-3,8	1 494	-28,9	212	+8,7	2,4	1,7	558 020
753	-12,6	39	-32,8	1 275	-1,1	64	-29,7	1,7	1,6	558 024
129	-52,7	49	-21,0	233	-35,3	62	-29,5	1,8	1,3	558 028
1 953	-12,2	54	-23,9	3 754	-11,3	117	-19,3	1,9	2,2	558 032
.	.	.	.	.	.	.	.	.	.	558 036
.	.	.	.	.	.	.	.	.	.	558 040
1 041	+37,3	36	+24,1	2 138	+4,3	58	+48,7	2,1	1,6	558 044
<b>26 563</b>	<b>+8,6</b>	<b>3 118</b>	<b>-11,1</b>	<b>52 221</b>	<b>+3,0</b>	<b>5 837</b>	<b>-12,7</b>	<b>2,0</b>	<b>1,9</b>	<b>562 000</b>
1 833	+9,8	79	-60,1	2 981	-1,5	200	-48,7	1,6	2,5	562 004
1 750	-4,9	34	-32,0	4 210	-5,4	92	-38,3	2,4	2,7	562 008
2 345	-3,4	392	+76,6	5 251	-18,1	840	-16,0	2,2	2,1	562 012
.	.	.	.	.	.	.	.	.	.	562 014
5 732	+16,9	155	+9,9	12 284	+11,6	234	+4,5	2,1	1,5	562 016
1 717	+19,9	192	+7,9	3 070	+11,6	368	-13,0	1,8	1,9	562 020
2 124	+36,5	174	+6,7	4 119	+29,7	425	-11,5	1,9	2,4	562 024
2 722	+21,6	104	+31,6	5 341	+10,1	223	+28,9	2,0	2,1	562 028
4 204	+15,0	315	-42,7	7 379	+7,7	538	-40,9	1,8	1,7	562 032
.	.	.	.	.	.	.	.	.	.	562 036
<b>26 911</b>	<b>+7,4</b>	<b>3 425</b>	<b>+9,9</b>	<b>54 870</b>	<b>+0,4</b>	<b>6 362</b>	<b>+3,8</b>	<b>2,0</b>	<b>1,9</b>	<b>566 000</b>
962	+19,1	13	x	1 313	+14,1	120	x	1,4	9,2	566 004
1 443	+12,8	76	+100,0	3 118	+16,4	161	+111,8	2,2	2,1	566 008
2 037	+41,7	340	+97,7	3 142	+17,5	499	+64,7	1,5	1,5	566 012
1 668	-6,9	285	+137,5	3 979	-4,7	509	+57,6	2,4	1,8	566 016
.	.	.	.	.	.	.	.	.	.	566 020
269	-17,7	7	-65,0	450	-36,3	8	-76,5	1,7	1,1	566 024
2 158	-22,7	313	+4,0	4 006	-19,3	499	-17,2	1,9	1,6	566 028
1 195	-12,5	233	-1,3	1 434	-26,9	268	-3,6	1,2	1,2	566 032
300	+16,3	14	+7,7	899	+20,8	46	+70,4	3,0	3,3	566 036
591	-7,2	112	-13,2	1 342	+8,8	212	-20,9	2,3	1,9	566 040
435	+19,5	64	-14,7	1 203	-9,1	179	-27,5	2,8	2,8	566 044
.	.	.	.	.	.	.	.	.	.	566 048
368	+6,4	7	-	1 535	+12,7	11	+22,2	4,2	1,6	566 052
1 222	+24,2	122	+8,9	2 194	+8,4	263	+13,4	1,8	2,2	566 056
571	+76,8	22	+144,4	1 103	+87,3	46	+27,8	1,9	2,1	566 060
.	.	.	.	.	.	.	.	.	.	566 064
.	.	.	.	.	.	.	.	.	.	566 068
538	+115,2	31	+63,2	1 199	+35,2	52	-34,2	2,2	1,7	566 072
3 454	+7,0	425	-8,0	5 430	+5,4	770	+1,4	1,6	1,8	566 076
1 145	+23,4	92	-45,9	2 470	+26,0	167	-21,2	2,2	1,8	566 080
1 020	+11,4	78	-7,1	2 127	-4,1	171	+2,4	2,1	2,2	566 084
4 760	+1,0	1 139	+6,7	13 075	-5,6	2 087	-6,5	2,7	1,8	566 088
.	.	.	.	.	.	.	.	.	.	566 092
283	-7,8	18	+80,0	721	-36,9	207	+135,2	2,5	11,5	566 096

## Noch: 2.1 Kapazität und Leistung der Beherber

September

Amtliche Schlüsselnummer	Verwaltungsbezirk	Betriebe		Gästezimmer <sup>1)</sup>			Betten		
		geöffnete	Veränderung <sup>2)</sup>	angebotene	Veränderung <sup>2)</sup>	mittlere Auslastung <sup>3)</sup>	angebotene	Veränderung <sup>2)</sup>	mittlere Auslastung <sup>4)</sup>
<b>570 000</b>	<b>Kreis Warendorf</b>	<b>78</b>	<b>-2,5</b>	<b>1 121</b>	<b>-1,7</b>	<b>48,9</b>	<b>2 228</b>	<b>-3,6</b>	<b>34,0</b>
570 004	Ahlen, Stadt	10	-	127	-0,8	52,4	235	-0,8	36,8
570 008	Beckum, Stadt	6	-25,0	82	-39,7	39,3	143	-36,4	26,2
570 012	Beelen	2	-	19	-	.	32	-	.
570 016	Drensteinfurt, Stadt	5	-	52	-	.	99	-	.
570 020	Ennigerloh, Stadt	4	-	63	-	59,9	97	+5,4	52,3
570 024	Everswinkel	5	-	74	+29,8	39,7	136	-	30,3
570 028	Oelde, Stadt	9	-	240	+0,4	50,2	406	-	37,6
570 032	Ostbevern	3	-	34	+30,8	39,9	63	+34,0	25,2
570 036	Sassenberg, Stadt	6	-	41	-	43,5	71	-13,4	16,1
570 040	Sendenhorst, Stadt	4	+33,3	53	+29,3	47,7	102	+15,9	36,5
570 044	Telgte, Stadt	5	-16,7	99	-2,0	50,4	173	-	39,9
570 048	Wadersloh	3	-	51	-	42,1	97	+4,3	32,2
570 052	Warendorf, Stadt	16	-	186	-	62,1	574	-4,5	39,2
<b>500 000</b>	<b>Reg.-Bez. Münster</b>	<b>675</b>	<b>-1,0</b>	<b>11 502</b>	<b>-0,5</b>	<b>47,5</b>	<b>28 526</b>	<b>+0,8</b>	<b>34,2</b>
<b>711 000</b>	<b>Kreisfreie Stadt Bielefeld</b>	<b>62</b>	<b>-</b>	<b>1 861</b>	<b>+1,9</b>	<b>57,6</b>	<b>3 893</b>	<b>+1,8</b>	<b>38,8</b>
<b>754 000</b>	<b>Kreis Gütersloh</b>	<b>102</b>	<b>-3,8</b>	<b>1 915</b>	<b>-0,3</b>	<b>46,4</b>	<b>3 475</b>	<b>-0,9</b>	<b>32,2</b>
754 004	Borgholzhausen, Stadt	3	-	63	+1,6	29,0	80	-	30,6
754 008	Gütersloh, Stadt	19	-	480	+4,1	47,2	863	+3,6	37,2
754 012	Halle (Westf.), Stadt	10	-	207	-1,4	54,8	454	-2,6	39,6
754 016	Harsewinkel, Stadt	9	-	245	-	53,7	396	-	41,5
754 020	Herzebrock-Clarholz	3	-	49	-	31,2	73	-	27,6
754 024	Langenberg	3	-	31	-3,1	32,0	69	-2,8	18,0
754 028	Rheda-Wiedenbrück, Stadt	12	-7,7	263	-1,9	59,2	474	-3,1	38,6
754 032	Rietberg, Stadt	6	-14,3	65	-7,1	33,7	162	-4,7	34,9
754 036	Schloß Holte-Stukenbrock, Stadt	12	-7,7	147	-4,5	42,4	272	-3,2	17,7
754 040	Steinhagen	4	-	71	+4,4	25,4	105	-4,5	23,0
754 044	Verl	8	-	119	+1,7	44,0	186	+0,5	35,3
754 048	Versmold, Stadt	6	-	111	-	40,8	199	-	21,5
754 052	Werther (Westf.), Stadt	7	-12,5	64	-13,5	28,8	142	-6,6	25,0
<b>758 000</b>	<b>Kreis Herford</b>	<b>71</b>	<b>-1,4</b>	<b>887</b>	<b>-1,3</b>	<b>37,8</b>	<b>2 966</b>	<b>+2,4</b>	<b>33,0</b>
758 004	Bünde, Stadt	8	-11,1	75	-24,2	50,7	247	-10,8	45,2
758 008	Enger, Stadt	1	-	12	-	.	19	-	.
758 012	Herford, Stadt	13	-13,3	295	-3,6	40,9	482	-3,2	25,9
758 016	Hiddenhausen	6	-	86	-	39,1	213	-	24,2
758 020	Kirchlengern	1	-	10	-	.	17	-	.
758 024	Löhne, Stadt	10	-	122	-1,6	37,0	548	-2,0	44,0
758 028	Rödinghausen	8	-	32	+6,7	29,2	244	-	47,3
758 032	Spenge, Stadt	4	-	30	-14,3	.	69	+3,0	.
758 036	Vlotho, Stadt	20	+11,1	225	+14,2	31,4	1 127	+12,5	32,3
<b>762 000</b>	<b>Kreis Höxter</b>	<b>158</b>	<b>-4,8</b>	<b>1 918</b>	<b>-2,4</b>	<b>46,2</b>	<b>7 379</b>	<b>-2,4</b>	<b>42,6</b>
762 004	Bad Driburg, Stadt	51	-7,3	684	-5,4	46,6	3 325	-1,8	59,8
762 008	Beverungen, Stadt	22	-8,3	287	-4,3	47,4	668	-6,2	30,4
762 012	Borgentreich, Stadt	1	-	8	-	.	10	-	.
762 016	Brakel, Stadt	12	-7,7	120	-	41,8	449	-14,3	37,4
762 020	Höxter, Stadt	26	-	427	+6,8	52,4	974	+2,0	29,8
762 024	Marienmünster, Stadt	11	-	51	+2,0	45,4	304	-2,6	29,3
762 028	Nieheim, Stadt	12	-	135	-	36,2	722	-	30,6
762 032	Steinheim, Stadt	2	-	42	-	.	71	-	.
762 036	Warburg, Stadt	16	-11,1	96	-23,8	38,4	576	-4,8	24,4
762 040	Willebadessen, Stadt	5	+25,0	68	+9,7	63,9	280	+6,1	26,7
<b>766 000</b>	<b>Kreis Lippe</b>	<b>303</b>	<b>-1,3</b>	<b>4 462</b>	<b>-0,6</b>	<b>49,7</b>	<b>12 850</b>	<b>+0,1</b>	<b>37,5</b>
766 004	Augustdorf	1	x	8	.	.	15	x	.
766 008	Bad Salzuflen, Stadt	84	-1,2	1 683	-1,2	57,6	4 607	-0,2	57,7
766 012	Barntrup, Stadt	3	-	17	-5,6	35,7	32	-5,9	6,9
766 016	Blomberg, Stadt	9	-	97	-	46,7	558	-	25,4
766 020	Detmold, Stadt	23	+9,5	328	+4,8	53,1	929	+3,3	42,5
766 024	Dörentrup	11	-	147	+2,1	48,2	388	+0,5	26,9
766 028	Extertal	13	-7,1	130	-5,8	42,4	909	-2,2	9,9
766 032	Horn-Bad Meinberg, Stadt	69	-2,8	1 076	-1,0	47,6	2 621	+0,5	43,4

Anmerkungen siehe Seite 10.



## Noch: 2.1 Kapazität und Leistung der Beherber

September

Amtliche Schlüsselnummer	Verwaltungsbezirk	Betriebe		Gästezimmer <sup>1)</sup>			Betten		
		geöffnete	Veränderung <sup>2)</sup>	angebotene	Veränderung <sup>2)</sup>	mittlere Auslastung <sup>3)</sup>	angebotene	Veränderung <sup>2)</sup>	mittlere Auslastung <sup>4)</sup>
	<b>Noch: Kreis Lippe</b>								
766 036	Kalletal	12	–	137	–4,9	18,5	237	+1,3	10,1
766 040	Lage, Stadt	18	–	96	–	39,4	583	–	22,2
766 044	Lemgo, Stadt	11	–15,4	171	–5,5	46,4	309	–6,4	18,1
766 048	Leopoldshöhe	3	–	29	–	52,4	50	–	41,7
766 052	Lügde, Stadt	14	–6,7	258	–2,6	46,2	479	–2,8	20,3
766 056	Oerlinghausen, Stadt	10	+11,1	38	+111,1	39,7	522	+8,1	52,2
766 060	Schieder-Schwalenberg, Stadt	18	–5,3	223	–3,5	37,1	575	–3,7	26,7
766 064	Schlangen	4	–	24	–	.	36	–	.
<b>770 000</b>	<b>Kreis Minden-Lübbecke</b>	<b>136</b>	<b>+1,5</b>	<b>2 205</b>	<b>+0,6</b>	<b>48,3</b>	<b>8 046</b>	<b>+0,3</b>	<b>51,0</b>
770 004	Bad Oeynhausen, Stadt	40	–	667	–1,5	52,3	4 367	–	65,2
770 008	Espelkamp, Stadt	6	–	123	–	48,3	193	+0,5	29,4
770 012	Hille	4	–	29	–	.	140	–0,7	.
770 016	Hüllhorst	5	+25,0	60	+27,7	45,8	196	–	39,5
770 020	Lübbecke, Stadt	2	–	46	–	.	58	–	.
770 024	Minden, Stadt	18	+5,9	411	+5,4	46,6	809	+3,1	35,5
770 028	Petershagen, Stadt	18	–	138	+0,7	38,6	660	+0,5	37,1
770 032	Porta Westfalica, Stadt	14	–6,7	294	–5,8	47,8	617	–2,7	27,7
770 036	Preußisch-Oldendorf, Stadt	18	+5,9	309	+2,3	56,3	726	+1,7	43,4
770 040	Rahden, Stadt	5	–	53	–	46,5	144	–	33,8
770 044	Stemwede	6	–	75	–1,3	24,3	136	–1,4	20,1
<b>774 000</b>	<b>Kreis Paderborn</b>	<b>126</b>	<b>–1,6</b>	<b>1 979</b>	<b>+1,0</b>	<b>45,6</b>	<b>5 408</b>	<b>+0,2</b>	<b>38,3</b>
774 004	Altenbeken	6	–14,3	45	–11,8	.	94	–8,7	.
774 008	Bad Lippspringe, Stadt	22	–8,3	434	–5,2	56,3	1 596	–3,5	59,4
774 012	Borchen	9	–10,0	136	–12,8	41,6	321	–4,7	45,1
774 016	Büren, Stadt	13	+18,2	93	+12,0	31,0	436	+5,6	40,5
774 020	Delbrück, Stadt	7	–	125	–	50,7	242	+4,3	32,3
774 024	Hövelhof	10	–	117	+12,5	26,4	252	+6,3	8,5
774 028	Lichtenau, Stadt	12	–7,7	141	–1,4	40,6	517	–4,1	16,8
774 032	Paderborn, Stadt	26	+8,3	583	+11,5	57,4	1 051	+11,5	43,6
774 036	Salzkotten, Stadt	4	–	71	–	.	103	–	.
774 040	Bad Wünnenberg, Stadt	17	–5,6	234	–4,9	26,1	796	–5,0	37,0
<b>700 000</b>	<b>Reg.-Bez. Detmold</b>	<b>958</b>	<b>–1,7</b>	<b>15 227</b>	<b>–0,2</b>	<b>48,4</b>	<b>44 017</b>	<b>–0,1</b>	<b>40,1</b>
	<b>Kreisfreie Städte</b>								
<b>911 000</b>	<b>Bochum</b>	<b>34</b>	<b>–5,6</b>	<b>1 539</b>	<b>–0,1</b>	<b>73,7</b>	<b>2 903</b>	<b>–2,9</b>	<b>55,1</b>
<b>913 000</b>	<b>Dortmund</b>	<b>65</b>	<b>–9,7</b>	<b>3 042</b>	<b>–2,8</b>	<b>52,7</b>	<b>5 370</b>	<b>–3,0</b>	<b>40,1</b>
<b>914 000</b>	<b>Hagen</b>	<b>24</b>	<b>+4,3</b>	<b>555</b>	<b>+0,9</b>	<b>49,1</b>	<b>1 318</b>	<b>+27,2</b>	<b>33,0</b>
<b>915 000</b>	<b>Hamm</b>	<b>25</b>	<b>–</b>	<b>466</b>	<b>–1,3</b>	<b>46,2</b>	<b>966</b>	<b>+0,2</b>	<b>41,3</b>
<b>916 000</b>	<b>Herne</b>	<b>10</b>	<b>–</b>	<b>186</b>	<b>–</b>	<b>45,3</b>	<b>491</b>	<b>+0,4</b>	<b>33,0</b>
<b>954 000</b>	<b>Ennepe-Ruhr-Kreis</b>	<b>68</b>	<b>–1,4</b>	<b>1 047</b>	<b>+0,3</b>	<b>43,0</b>	<b>3 139</b>	<b>+1,0</b>	<b>42,1</b>
954 004	Breckerfeld, Stadt	5	–	21	–	70,2	251	–	44,4
954 008	Ennepetal, Stadt	5	–	56	+1,8	46,1	312	+1,6	71,6
954 012	Gevelsberg, Stadt	2	–	61	–	.	92	+5,7	.
954 016	Hattingen, Stadt	16	+6,7	195	+8,3	40,6	514	+5,1	32,3
954 020	Herdecke, Stadt	5	–16,7	95	–5,9	44,6	377	+3,0	47,8
954 024	Schwelm, Stadt	9	–	118	–1,7	36,0	348	–0,6	39,7
954 028	Sprockhövel, Stadt	8	–	68	–	52,5	409	–	45,0
954 032	Wetter (Ruhr), Stadt	6	–	118	–	.	286	–	.
954 036	Witten, Stadt	12	–7,7	315	–1,6	47,7	550	–2,3	37,8
<b>958 000</b>	<b>Hochsauerland Kreis</b>	<b>544</b>	<b>–2,7</b>	<b>6 647</b>	<b>+1,1</b>	<b>48,2</b>	<b>24 906</b>	<b>–0,1</b>	<b>39,1</b>
958 004	Arnsberg, Stadt	24	–	427	+12,1	59,2	1 452	+7,5	39,3
958 008	Bestwig	22	+4,8	121	–0,8	47,8	941	+15,3	26,9
958 012	Brilon, Stadt	35	–2,8	304	–9,3	44,6	1 340	–2,4	46,8
958 016	Eslohe (Sauerland)	31	–	351	+3,8	37,5	1 154	–2,3	30,5
958 020	Hallenberg, Stadt	17	–5,6	315	+3,3	60,4	641	–3,8	47,6
958 024	Marsberg, Stadt	10	+11,1	115	+9,5	.	198	+15,1	.
958 028	Medebach, Stadt	25	–3,8	143	–3,4	.	3 861	–0,4	.
958 032	Meschede, Stadt	33	–5,7	369	–3,7	48,8	1 127	–6,7	31,3
958 036	Olsberg, Stadt	42	–6,7	505	+3,3	51,2	1 337	–5,8	35,4
958 040	Schmallenberg, Stadt	125	–3,1	1 616	–2,1	55,5	4 518	–0,6	49,6
958 044	Sundern (Sauerland), Stadt	44	–	458	–1,9	39,4	1 436	+0,3	29,5
958 048	Winterberg, Stadt	136	–3,5	1 923	+4,0	42,9	6 901	+0,2	29,8

Anmerkungen siehe Seite 10.

## gungsstätten nach Verwaltungsbezirken

2004

Ankünfte				Übernachtungen				Mittlere Aufenthaltsdauer <sup>5)</sup>		Amtliche Schlüsselnummer
aller Gäste	Veränderung <sup>2)</sup>	ausländischer Gäste	Veränderung <sup>2)</sup>	aller Gäste	Veränderung <sup>2)</sup>	ausländischer Gäste	Veränderung <sup>2)</sup>	aller Gäste	ausländischer Gäste	
727	+24,7	32	-20,0	2 090	-20,4	71	-30,4	2,9	2,2	766 036
1 436	-7,8	24	-47,8	4 064	-18,4	100	-47,9	2,8	4,2	766 040
1 699	+8,8	368	-4,4	3 220	-23,4	752	-21,4	1,9	2,0	766 044
233	+5,4	-	-100,0	610	+16,6	-	-100,0	2,6	-	766 048
2 301	+0,3	353	-7,8	6 560	-41,2	1 024	-53,8	2,9	2,9	766 052
2 426	+30,4	12	-25,0	8 172	+10,6	48	+20,0	3,4	4,0	766 056
1 636	-12,3	319	-22,6	6 513	-18,7	880	-30,2	4,0	2,8	766 060
.	.	.	.	.	.	.	.	.	.	766 064
<b>27 140</b>	<b>+7,6</b>	<b>2 478</b>	<b>+6,3</b>	<b>129 849</b>	<b>-1,1</b>	<b>5 169</b>	<b>+5,3</b>	<b>4,8</b>	<b>2,1</b>	<b>770 000</b>
9 656	+11,8	686	-29,5	85 190	+1,6	1 459	-19,7	8,8	2,1	770 004
1 352	+18,5	236	+71,0	2 360	+1,2	507	+15,0	1,7	2,1	770 008
.	.	.	.	.	.	.	.	.	.	770 012
1 130	-24,9	70	+100,0	2 325	+3,4	144	+33,3	2,1	2,1	770 016
.	.	.	.	.	.	.	.	.	.	770 020
5 269	+4,5	776	+14,6	8 627	+4,0	1 411	+20,7	1,6	1,8	770 024
1 834	+15,4	52	-5,5	7 994	-9,6	97	-63,5	4,4	1,9	770 028
4 206	+18,7	296	+47,3	7 732	+14,2	480	+40,4	1,8	1,6	770 032
1 722	+33,4	201	+390,2	9 457	-22,4	709	+177,0	5,5	3,5	770 036
736	-44,1	72	-1,4	1 460	-17,7	199	+57,9	2,0	2,8	770 040
452	+44,9	40	+29,0	819	-40,9	92	-48,0	1,8	2,3	770 044
<b>20 282</b>	<b>+3,6</b>	<b>2 012</b>	<b>-5,1</b>	<b>70 785</b>	<b>-2,8</b>	<b>6 051</b>	<b>+11,8</b>	<b>3,5</b>	<b>3,0</b>	<b>774 000</b>
.	.	.	.	.	.	.	.	.	.	774 004
4 100	-1,4	348	-8,7	28 452	-8,7	880	-15,7	6,9	2,5	774 008
819	-0,7	73	+114,7	4 287	+10,9	199	+118,7	5,2	2,7	774 012
2 192	+3,7	30	+15,4	5 299	-8,0	127	+58,8	2,4	4,2	774 016
1 355	+3,4	73	+23,7	2 288	-8,6	159	+67,4	1,7	2,2	774 020
760	+6,1	66	+135,7	2 176	+53,3	831	x	2,9	12,6	774 024
769	-18,1	69	+15,0	2 577	-3,5	349	-11,2	3,4	5,1	774 028
8 155	+16,0	1 200	-5,0	15 961	+15,1	3 043	+3,5	2,0	2,5	774 032
.	.	.	.	.	.	.	.	.	.	774 036
1 610	-12,6	86	-39,9	8 839	-14,7	243	-36,7	5,5	2,8	774 040
<b>170 187</b>	<b>+7,5</b>	<b>18 548</b>	<b>+18,6</b>	<b>608 943</b>	<b>-3,6</b>	<b>42 826</b>	<b>+7,6</b>	<b>3,6</b>	<b>2,3</b>	<b>700 000</b>
.	.	.	.	.	.	.	.	.	.	
<b>22 362</b>	<b>+5,4</b>	<b>3 247</b>	<b>+6,1</b>	<b>47 600</b>	<b>+22,8</b>	<b>7 091</b>	<b>-12,8</b>	<b>2,1</b>	<b>2,2</b>	<b>911 000</b>
<b>41 674</b>	<b>-3,7</b>	<b>7 611</b>	<b>-14,4</b>	<b>64 999</b>	<b>-5,4</b>	<b>12 694</b>	<b>-22,1</b>	<b>1,6</b>	<b>1,7</b>	<b>913 000</b>
<b>7 196</b>	<b>+19,8</b>	<b>1 521</b>	<b>+8,2</b>	<b>13 056</b>	<b>+18,4</b>	<b>2 669</b>	<b>-7,3</b>	<b>1,8</b>	<b>1,8</b>	<b>914 000</b>
<b>7 154</b>	<b>+1,1</b>	<b>1 258</b>	<b>-6,5</b>	<b>11 960</b>	<b>+1,6</b>	<b>1 824</b>	<b>-2,9</b>	<b>1,7</b>	<b>1,4</b>	<b>915 000</b>
<b>2 633</b>	<b>+33,4</b>	<b>90</b>	<b>-9,1</b>	<b>4 863</b>	<b>+25,4</b>	<b>325</b>	<b>+74,7</b>	<b>1,8</b>	<b>3,6</b>	<b>916 000</b>
.	.	.	.	.	.	.	.	.	.	
<b>15 108</b>	<b>+6,2</b>	<b>1 136</b>	<b>-19,0</b>	<b>40 739</b>	<b>+9,5</b>	<b>3 594</b>	<b>+8,0</b>	<b>2,7</b>	<b>3,2</b>	<b>954 000</b>
1 489	+6,8	35	x	3 340	+8,2	87	+443,8	2,2	2,5	954 004
832	+1,3	22	-77,6	6 705	+4,1	26	-86,9	8,1	1,2	954 008
.	.	.	.	.	.	.	.	.	.	954 012
2 921	+9,8	186	-15,5	5 904	+13,1	502	+24,6	2,0	2,7	954 016
1 505	-3,9	144	-20,4	5 403	+5,5	254	-46,5	3,6	1,8	954 020
1 808	+2,8	252	+46,5	4 053	+9,8	560	+46,2	2,2	2,2	954 024
1 838	+28,5	69	-46,5	5 521	+12,1	183	-55,7	3,0	2,7	954 028
.	.	.	.	.	.	.	.	.	.	954 032
2 743	-11,4	347	-23,4	6 234	+7,2	1 766	+58,4	2,3	5,1	954 036
<b>90 271</b>	<b>+6,5</b>	<b>12 805</b>	<b>-3,3</b>	<b>326 795</b>	<b>+0,7</b>	<b>48 066</b>	<b>-2,3</b>	<b>3,6</b>	<b>3,8</b>	<b>958 000</b>
5 090	+2,1	819	+9,5	17 227	+12,0	2 280	+39,2	3,4	2,8	958 004
2 936	+12,9	245	+7,9	9 025	+12,5	1 309	+25,0	3,1	5,3	958 008
4 393	-2,4	563	-43,2	18 729	-10,4	1 903	-50,3	4,3	3,4	958 012
3 804	+32,4	385	+150,0	10 537	-16,5	905	+71,7	2,8	2,4	958 016
2 963	+20,1	859	-18,3	9 147	-4,0	2 851	-23,4	3,1	3,3	958 020
.	.	.	.	.	.	.	.	.	.	958 024
.	.	.	.	.	.	.	.	.	.	958 028
5 463	-12,5	491	+22,4	15 459	-8,1	1 892	+40,6	2,8	3,9	958 032
4 979	-9,8	955	+50,4	17 243	-6,9	3 002	+24,4	3,5	3,1	958 036
14 641	+5,6	1 140	-1,5	67 639	-3,7	4 578	-15,8	4,6	4,0	958 040
6 675	+20,5	264	-38,7	19 525	+7,5	644	-49,9	2,9	2,4	958 044
20 823	+4,7	3 877	+47,8	69 313	-0,7	14 184	+37,6	3,3	3,7	958 048

## Noch: 2.1 Kapazität und Leistung der Beherber

September

Amtliche Schlüsselnummer	Verwaltungsbezirk	Betriebe		Gästezimmer <sup>1)</sup>			Betten		
		geöffnete	Veränderung <sup>2)</sup>	angebotene	Veränderung <sup>2)</sup>	mittlere Auslastung <sup>3)</sup>	angebotene	Veränderung <sup>2)</sup>	mittlere Auslastung <sup>4)</sup>
<b>962 000</b>	<b>Märkischer Kreis</b>	<b>114</b>	<b>-3,4</b>	<b>1 408</b>	<b>-4,5</b>	<b>43,4</b>	<b>4 093</b>	<b>-2,6</b>	<b>33,1</b>
962 004	Altena, Stadt	9	-	55	+10,0	46,7	314	+0,6	33,6
962 008	Balve, Stadt	8	-	186	+7,5	31,3	352	-0,3	21,6
962 012	Halver, Stadt	3	-	33	-	46,3	66	-	34,7
962 016	Hemer, Stadt	3	-	29	-	.	306	-	.
962 020	Herscheid	6	-	50	-	25,1	101	-	18,4
962 024	Iserlohn, Stadt	16	-5,9	333	-1,5	42,7	633	-3,4	35,3
962 028	Kierspe, Stadt	6	+20,0	15	-	8,5	68	+15,3	5,7
962 032	Lüdenscheid, Stadt	10	-23,1	325	-10,2	56,2	614	-13,9	40,4
962 036	Meinerzhagen, Stadt	19	-	79	-7,1	34,5	768	+3,1	34,4
962 040	Menden (Sauerland), Stadt	11	-8,3	94	-10,5	43,2	220	-5,6	27,1
962 044	Nachrodt-Wiblingwerde	3	-25,0	30	-18,9	55,8	194	-7,6	33,8
962 048	Neuenrade, Stadt	6	-14,3	77	-18,1	50,6	142	-16,5	35,0
962 052	Plettenberg, Stadt	5	-	46	-19,3	40,9	137	-0,7	31,4
962 056	Schalksmühle	2	+100,0	7	+16,7	.	35	+218,2	.
962 060	Werdohl, Stadt	7	+16,7	49	+22,5	29,0	143	+9,2	25,5
<b>966 000</b>	<b>Kreis Olpe</b>	<b>159</b>	<b>-2,5</b>	<b>1 613</b>	<b>-5,9</b>	<b>42,0</b>	<b>5 408</b>	<b>-2,8</b>	<b>22,8</b>
966 004	Attendorn, Stadt	29	-3,3	333	-2,3	52,5	842	-5,0	17,4
966 008	Drolshagen, Stadt	13	-7,1	107	-12,3	32,2	215	-16,3	10,8
966 012	Finnentrop	11	-8,3	71	-14,5	31,4	425	-4,5	19,3
966 016	Kirchhundem	26	-	245	-8,2	35,9	977	-2,1	26,7
966 020	Lennestadt, Stadt	45	-	524	-5,9	44,1	1 511	-0,3	36,9
966 024	Olpe, Stadt	22	-4,3	160	-7,5	31,9	1 092	-2,2	19,4
966 028	Wenden	13	-	173	+0,6	43,0	346	+0,3	29,2
<b>970 000</b>	<b>Kreis Siegen-Wittgenstein</b>	<b>144</b>	<b>-4,0</b>	<b>1 618</b>	<b>-0,3</b>	<b>43,0</b>	<b>5 596</b>	<b>-1,4</b>	<b>40,8</b>
970 004	Bad Berleburg, Stadt	39	-4,9	280	-5,1	37,0	2 051	-0,9	54,4
970 008	Burbach	7	-	57	+5,6	31,7	184	+6,4	39,8
970 012	Erndtebrück	1	-	8	-	.	16	-	.
970 016	Freudenberg, Stadt	8	-	150	+7,9	34,3	281	+2,6	25,0
970 020	Hilchenbach, Stadt	19	-5,0	100	+1,0	53,2	656	-3,0	27,8
970 024	Kreuztal, Stadt	6	-33,3	71	-21,1	28,8	116	-22,1	23,7
970 028	Bad Laasphe, Stadt	16	+6,7	269	-2,2	48,6	842	-0,2	44,9
970 032	Netphen, Stadt	14	-	112	-	42,6	289	-0,3	32,4
970 036	Neunkirchen	3	-	37	+48,0	.	69	+38,0	.
970 040	Siegen, Stadt	22	-	459	+1,3	50,6	822	-0,2	39,9
970 044	Wilnsdorf	9	-10,0	75	+2,7	29,7	270	-12,6	31,1
<b>974 000</b>	<b>Kreis Soest</b>	<b>170</b>	<b>-5,0</b>	<b>2 642</b>	<b>-5,1</b>	<b>48,8</b>	<b>8 576</b>	<b>-3,2</b>	<b>37,5</b>
974 004	Anröchte	2	-	25	-	.	41	-	.
974 008	Bad Sassendorf	42	-4,5	610	-3,9	51,7	2 312	-5,6	65,2
974 012	Ense	3	-	30	+7,1	30,8	53	+8,2	23,4
974 016	Erwitte, Stadt	19	-5,0	321	-9,1	68,2	812	-1,6	73,4
974 020	Geseke, Stadt	3	-	110	-	25,2	751	-	19,1
974 024	Lippetal	5	-	35	+9,4	22,4	55	-	6,8
974 028	Lippstadt, Stadt	32	-5,9	734	-7,7	53,9	1 821	-4,1	45,5
974 032	Möhnesee	16	-11,1	114	-	40,4	936	-1,2	34,8
974 036	Rüthen, Stadt	8	+14,3	51	+6,3	40,5	280	+4,1	4,9
974 040	Soest, Stadt	13	-7,1	216	-4,4	38,6	721	-2,7	34,5
974 044	Warstein, Stadt	16	-11,1	204	-10,5	41,5	457	-9,0	21,7
974 048	Welver	1	-	15	-	.	28	-	.
974 052	Werl, Stadt	7	-	148	+2,1	41,8	264	+0,8	33,3
974 056	Wickede (Ruhr)	3	-	29	-3,3	30,3	45	-4,3	22,1
<b>978 000</b>	<b>Kreis Unna</b>	<b>60</b>	<b>-4,8</b>	<b>1 214</b>	<b>+3,2</b>	<b>39,0</b>	<b>2 539</b>	<b>+0,7</b>	<b>32,5</b>
978 004	Bergkamen, Stadt	4	-	32	+10,3	19,1	99	+15,1	9,6
978 008	Bönen	1	-	7	-	.	13	-	.
978 012	Fröndenberg/Ruhr, Stadt	2	-33,3	43	-28,3	.	76	-28,3	.
978 016	Holzwickede	3	-	110	+3,8	.	206	-	.
978 020	Kamen, Stadt	9	-	208	-	41,0	359	-	32,0
978 024	Lünen, Stadt	9	-	293	+12,7	30,4	607	+10,8	26,0
978 028	Schwerte, Stadt	9	-18,2	62	-17,3	28,8	398	-6,1	38,2
978 032	Selm, Stadt	4	-	60	+3,4	11,8	94	-	10,2
978 036	Unna, Stadt	9	-	240	+9,6	49,5	387	-2,0	39,0
978 040	Werne, Stadt	10	-	159	+3,2	37,6	300	+3,4	31,4
<b>900 000</b>	<b>Reg.-Bez. Arnsberg</b>	<b>1 417</b>	<b>-3,4</b>	<b>21 977</b>	<b>-1,3</b>	<b>48,8</b>	<b>65 305</b>	<b>-0,9</b>	<b>37,4</b>
	<b>Nordrhein-Westfalen</b>	<b>5 394</b>	<b>-1,6</b>	<b>113 114</b>	<b>+0,5</b>	<b>52,2</b>	<b>275 225</b>	<b>+0,6</b>	<b>39,0</b>

Anmerkungen siehe Seite 10.

## gungsstätten nach Verwaltungsbezirken

2004

Ankünfte				Übernachtungen				Mittlere Aufenthaltsdauer <sup>5)</sup>		Amtliche Schlüsselnummer
aller Gäste	Veränderung <sup>2)</sup>	ausländischer Gäste	Veränderung <sup>2)</sup>	aller Gäste	Veränderung <sup>2)</sup>	ausländischer Gäste	Veränderung <sup>2)</sup>	aller Gäste	ausländischer Gäste	
<b>20 199</b>	<b>+16,2</b>	<b>2 060</b>	<b>+4,0</b>	<b>42 459</b>	<b>+8,9</b>	<b>4 751</b>	<b>+4,6</b>	<b>2,1</b>	<b>2,3</b>	<b>962 000</b>
1 831	+49,5	116	+262,5	3 102	+39,5	216	+227,3	1,7	1,9	962 004
1 567	-10,1	12	+71,4	2 284	-29,2	21	+90,9	1,5	1,8	962 008
476	+29,3	53	+152,4	688	+32,1	77	+266,7	1,4	1,5	962 012
.	.	.	.	.	.	.	.	.	.	962 016
263	-6,1	36	-12,2	558	-1,2	89	-49,1	2,1	2,5	962 020
3 682	+17,7	416	-16,5	6 700	+13,1	778	-21,8	1,8	1,9	962 024
154	-22,2	2	-33,3	410	-8,5	3	-25,0	2,7	1,5	962 028
3 857	-2,0	829	-0,6	7 448	+3,8	2 196	+1,4	1,9	2,6	962 032
3 813	+37,4	166	+78,5	8 596	+24,4	425	+80,1	2,3	2,6	962 036
885	-1,8	81	-15,6	1 628	-2,6	188	-13,8	1,8	2,3	962 040
1 132	+32,6	43	+10,3	1 970	-24,8	75	-25,7	1,7	1,7	962 044
756	-1,4	188	-12,1	1 491	+15,9	457	+39,8	2,0	2,4	962 048
640	+37,9	53	+26,2	974	+1,2	127	+22,1	1,5	2,4	962 052
.	.	.	.	.	.	.	.	.	.	962 056
452	+63,8	37	+5,7	1 093	+53,1	59	-4,8	2,4	1,6	962 060
<b>21 445</b>	<b>+0,4</b>	<b>1 818</b>	<b>+20,0</b>	<b>54 889</b>	<b>-4,1</b>	<b>5 176</b>	<b>+31,3</b>	<b>2,6</b>	<b>2,8</b>	<b>966 000</b>
4 170	-2,5	516	+14,9	9 663	+3,9	1 726	+61,5	2,3	3,3	966 004
803	-26,5	111	-44,2	1 948	-37,4	321	-33,3	2,4	2,9	966 008
1 081	-20,1	49	-34,7	3 006	-20,2	190	-42,1	2,8	3,9	966 012
2 801	-5,9	132	-23,7	7 729	-9,5	486	-7,3	2,8	3,7	966 016
6 033	+15,0	505	+133,8	16 474	+7,4	1 326	+163,1	2,7	2,6	966 020
5 125	-1,8	437	+30,8	13 043	-12,6	954	+9,2	2,5	2,2	966 024
1 432	+18,8	68	-1,4	3 026	+35,5	173	+6,8	2,1	2,5	966 028
<b>20 587</b>	<b>-0,5</b>	<b>2 183</b>	<b>+0,6</b>	<b>77 039</b>	<b>-7,0</b>	<b>4 855</b>	<b>+1,7</b>	<b>3,7</b>	<b>2,2</b>	<b>970 000</b>
4 364	+16,7	171	-8,6	33 461	-11,0	476	+22,4	7,7	2,8	970 004
703	+4,8	25	-62,1	2 108	-8,6	35	-78,3	3,0	1,4	970 008
.	.	.	.	.	.	.	.	.	.	970 012
1 335	+24,4	188	+49,2	2 109	+3,9	293	-23,5	1,6	1,6	970 016
2 488	-5,1	101	-28,9	11 232	+37,4	443	+15,1	4,5	4,4	970 020
456	-19,6	63	+14,5	826	-21,9	117	+6,4	1,8	1,9	970 024
2 858	-9,3	291	-22,4	11 612	-15,4	867	-9,1	4,1	3,0	970 028
1 452	+4,7	29	+11,5	2 805	-11,7	83	+23,9	1,9	2,9	970 032
.	.	.	.	.	.	.	.	.	.	970 036
5 416	-1,9	1 263	+11,1	9 824	-4,9	2 456	+13,8	1,8	1,9	970 040
1 268	-25,6	37	-35,1	2 518	-34,3	52	-68,9	2,0	1,4	970 044
<b>30 111</b>	<b>-5,6</b>	<b>1 326</b>	<b>-10,3</b>	<b>125 920</b>	<b>-9,0</b>	<b>3 213</b>	<b>-30,6</b>	<b>4,2</b>	<b>2,4</b>	<b>974 000</b>
.	.	.	.	.	.	.	.	.	.	974 004
5 258	-3,3	55	-3,5	45 130	-5,7	198	+67,8	8,6	3,6	974 008
185	+12,8	24	+84,6	372	-16,0	48	+23,1	2,0	2,0	974 012
1 995	+2,2	18	-28,0	17 888	+4,4	44	-68,8	9,0	2,4	974 016
2 244	-5,4	29	+81,3	4 304	-5,5	54	+170,0	1,9	1,9	974 020
299	+102,0	73	+170,4	481	+97,1	102	+218,8	1,6	1,4	974 024
5 603	-6,7	463	+18,1	27 629	-13,7	835	+9,0	4,9	1,8	974 028
4 813	-5,3	131	-15,5	12 125	-21,1	543	-70,1	2,5	4,1	974 032
1 600	-11,5	30	-58,3	3 120	-34,0	96	-21,3	2,0	3,2	974 036
3 814	-12,3	228	-28,5	7 458	+2,8	582	+35,3	2,0	2,6	974 040
1 758	-20,3	166	-35,7	4 047	-24,3	518	-40,6	2,3	3,1	974 044
.	.	.	.	.	.	.	.	.	.	974 048
2 024	+7,0	96	-23,2	2 640	-4,0	166	-26,5	1,3	1,7	974 052
164	-41,0	2	-80,0	299	-30,0	5	-79,2	1,8	2,5	974 056
<b>13 506</b>	<b>+4,8</b>	<b>1 838</b>	<b>+1,2</b>	<b>24 677</b>	<b>-0,1</b>	<b>3 533</b>	<b>+2,1</b>	<b>1,8</b>	<b>1,9</b>	<b>978 000</b>
146	-39,4	21	+200,0	286	-72,2	43	-83,4	2,0	2,0	978 004
.	.	.	.	.	.	.	.	.	.	978 008
.	.	.	.	.	.	.	.	.	.	978 012
.	.	.	.	.	.	.	.	.	.	978 016
1 990	-13,7	187	-43,3	3 447	-7,4	322	-39,0	1,7	1,7	978 020
2 497	+3,0	155	-1,9	4 740	+1,1	426	+15,4	1,9	2,7	978 024
2 272	+51,3	49	-7,5	4 560	+49,7	97	-4,0	2,0	2,0	978 028
219	-12,4	22	-57,7	273	-30,5	32	-60,5	1,2	1,5	978 032
2 552	-1,0	408	+26,7	4 528	+4,6	873	+41,3	1,8	2,1	978 036
1 470	-11,7	356	-20,4	2 830	-3,1	689	-7,5	1,9	1,9	978 040
<b>292 246</b>	<b>+3,3</b>	<b>36 893</b>	<b>-3,9</b>	<b>834 996</b>	<b>-0,4</b>	<b>97 791</b>	<b>-5,3</b>	<b>2,9</b>	<b>2,7</b>	<b>900 000</b>
<b>1 535 000</b>	<b>+11,0</b>	<b>292 887</b>	<b>+13,6</b>	<b>3 660 613</b>	<b>+5,9</b>	<b>648 913</b>	<b>+14,6</b>	<b>2,4</b>	<b>2,2</b>	

## 2.2 Kapazität und Leistung der Beherbergungs

September

Lfd. Nr.	Gemeindeguppe Betriebsart	Betriebe		Gästezimmer <sup>1)</sup>			Betten		
		geöffnete	Ver- änderung <sup>2)</sup>	an- gebotene	Ver- änderung <sup>2)</sup>	mittlere Aus- lastung <sup>3)</sup>	an- gebotene	Ver- änderung <sup>2)</sup>	mittlere Aus- lastung <sup>4)</sup>
<b>1</b>	<b>Mineral-, Moor-, Sole- und Thermalbäder</b>	<b>421</b>	<b>-1,6</b>	<b>8 133</b>	<b>-0,4</b>	<b>56,2</b>	<b>25 791</b>	<b>-</b>	<b>57,4</b>
2	Hotels	105	+2,9	4 066	-0,8	58,0	6 728	-1,1	45,9
3	Gasthöfe	14	-22,2	142	-27,6	23,3	216	-28,2	25,5
4	Pensionen	159	-4,8	2 667	-5,2	52,4	3 851	-4,3	48,4
5	Hotels garnis	43	+7,5	1 258	+19,2	62,0	2 110	+18,7	48,7
6	Erholungs-, Ferien- und Schulungsheime und Boardinghouses	19	-	.	.	.	980	+1,3	48,5
7	Ferienhäuser, -wohnungen, -zentren	22	-4,3	.	.	.	529	+0,4	22,6
8	Hütten, Jugendherbergen u. Ä.	4	-	.	.	.	478	-0,2	46,7
9	Vorsorge- und Reha-Kliniken	51	-1,9	.	.	.	10 899	-0,1	76,9
10	Campingplätze	4	+33,3	292	+16,8	.	.	.	.
<b>11</b>	<b>Heilklimatische Kurorte</b>	<b>178</b>	<b>-3,8</b>	<b>2 423</b>	<b>+0,7</b>	<b>42,9</b>	<b>9 343</b>	<b>-0,8</b>	<b>34,1</b>
12	Hotels	54	+1,9	1 626	+5,2	41,8	2 900	+8,7	35,6
13	Gasthöfe	15	-6,3	192	-3,0	.	345	-1,4	.
14	Pensionen	39	-4,9	344	-14,4	40,0	661	-9,7	32,3
15	Hotels garnis	5	-	261	-	58,1	472	-	46,3
16	Erholungs-, Ferien- und Schulungsheime und Boardinghouses	25	-3,8	.	.	.	1 848	-0,7	40,9
17	Ferienhäuser, -wohnungen, -zentren	24	-	.	.	.	2 234	-1,9	22,3
18	Hütten, Jugendherbergen u. Ä.	8	-33,3	.	.	.	358	-29,8	23,2
19	Vorsorge- und Reha-Kliniken	2	-	.	.	.	525	-3,7	.
20	Campingplätze	6	-	318	-1,5	.	.	.	.
<b>21</b>	<b>Kneippkurorte</b>	<b>189</b>	<b>-2,1</b>	<b>2 195</b>	<b>-2,0</b>	<b>44,5</b>	<b>7 446</b>	<b>-2,2</b>	<b>31,5</b>
22	Hotels	71	+1,4	1 709	+0,5	49,1	2 991	-	39,9
23	Gasthöfe	28	-3,4	237	-3,3	.	448	-3,0	.
24	Pensionen	17	-15,0	205	-14,9	31,0	373	-16,0	28,8
25	Hotels garnis	4	-20,0	44	-18,5	42,9	79	-13,2	33,2
26	Erholungs-, Ferien- und Schulungsheime und Boardinghouses	18	-5,3	.	.	.	1 015	-4,7	44,8
27	Ferienhäuser, -wohnungen, -zentren	26	-3,7	.	.	.	1 018	-1,3	25,7
28	Hütten, Jugendherbergen u. Ä.	10	-	.	.	.	795	-0,9	44,8
29	Vorsorge- und Reha-Kliniken	5	-	.	.	.	727	+0,3	.
30	Campingplätze	10	+25,0	1 014	+1,0	.	.	.	.
<b>31</b>	<b>Kneippheibäder</b>	<b>214</b>	<b>-1,8</b>	<b>2 470</b>	<b>+0,1</b>	<b>49,4</b>	<b>8 637</b>	<b>+0,6</b>	<b>48,2</b>
32	Hotels	57	+3,6	1 613	+2,3	53,5	2 837	+3,2	45,1
33	Gasthöfe	36	-7,7	359	-5,5	36,5	686	-3,7	31,9
34	Pensionen	45	-4,3	375	-1,8	49,6	688	-3,6	41,4
35	Hotels garnis	11	-	123	-3,9	32,1	225	+1,8	23,0
36	Erholungs-, Ferien- und Schulungsheime und Boardinghouses	11	-	.	.	.	698	+0,3	48,1
37	Ferienhäuser, -wohnungen, -zentren	32	-3,0	.	.	.	702	+0,9	33,3
38	Hütten, Jugendherbergen u. Ä.	5	-	.	.	.	396	-	49,6
39	Vorsorge- und Reha-Kliniken	14	-	.	.	.	2 405	-	67,0
40	Campingplätze	3	-	31	-13,9	.	.	.	.
<b>41</b>	<b>Heilbäder zusammen</b>	<b>1 002</b>	<b>-2,1</b>	<b>15 221</b>	<b>-0,4</b>	<b>51,3</b>	<b>51 217</b>	<b>-0,4</b>	<b>46,9</b>
42	Hotels	287	+2,5	9 014	+1,0	52,6	15 456	+1,6	42,7
43	Gasthöfe	93	-8,8	930	-8,7	31,0	1 695	-7,1	27,1
44	Pensionen	260	-5,5	3 591	-6,4	49,7	5 573	-5,8	44,4
45	Hotels garnis	63	+3,3	1 686	+12,6	58,8	2 886	+12,6	45,9
46	Erholungs-, Ferien- und Schulungsheime und Boardinghouses	73	-2,7	.	.	.	4 541	-1,0	44,5
47	Ferienhäuser, -wohnungen, -zentren	104	-2,8	.	.	.	4 483	-1,1	24,8
48	Hütten, Jugendherbergen u. Ä.	27	-12,9	.	.	.	2 027	-7,3	42,3
49	Vorsorge- und Reha-Kliniken	72	-1,4	.	.	.	14 556	-0,2	76,2
50	Campingplätze	23	+15,0	1 655	+2,6	.	.	.	.

Anmerkungen siehe Seite 10.



## stätten nach Gemeindegruppen und Betriebsarten

2004

Ankünfte				Übernachtungen				Mittlere Aufenthaltsdauer <sup>5)</sup>		Lfd. Nr.
aller Gäste	Veränderung <sup>2)</sup>	ausländischer Gäste	Veränderung <sup>2)</sup>	aller Gäste	Veränderung <sup>2)</sup>	ausländischer Gäste	Veränderung <sup>2)</sup>	aller Gäste	ausländischer Gäste	
<b>84 933</b>	<b>+6,9</b>	<b>11 156</b>	<b>+3,8</b>	<b>458 942</b>	<b>-3,8</b>	<b>24 348</b>	<b>+0,8</b>	<b>5,4</b>	<b>2,2</b>	<b>1</b>
43 343	+1,9	7 951	+1,9	92 619	-0,1	16 601	+0,7	2,1	2,1	2
700	-53,5	20	-81,3	1 549	-44,5	62	-57,8	2,2	3,1	3
6 237	-5,0	96	+10,3	55 935	-10,8	383	+9,7	9,0	4,0	4
14 836	+63,9	2 423	+36,0	30 786	+40,0	5 097	+24,1	2,1	2,1	5
4 060	+4,4	176	-8,3	14 114	+1,9	692	-5,3	3,5	3,9	6
368	-12,4	9	-64,0	3 585	-13,1	135	-54,5	9,7	15,0	7
2 891	-10,6	258	-54,3	6 691	-14,7	458	-42,4	2,3	1,8	8
11 428	-3,1	21	-8,7	251 257	-6,7	435	-13,2	22,0	20,7	9
1 070	+117,0	202	+27,0	2 406	+39,6	485	-34,7	2,2	2,4	10
<b>28 783</b>	<b>+5,3</b>	<b>4 070</b>	<b>+42,8</b>	<b>105 133</b>	<b>-1,9</b>	<b>14 809</b>	<b>+31,1</b>	<b>3,7</b>	<b>3,6</b>	<b>11</b>
11 568	+5,0	3 097	+65,5	30 798	+2,7	9 966	+42,3	2,7	3,2	12
.	.	.	.	.	.	.	.	.	.	13
1 517	+1,9	122	+23,2	6 379	+0,1	430	+21,5	4,2	3,5	14
2 487	-10,6	4	-50,0	6 560	-1,0	41	+41,4	2,6	10,3	15
6 775	+32,7	85	x	22 694	+0,5	834	x	3,3	9,8	16
2 897	-16,2	435	-20,6	14 957	-19,7	2 646	-13,8	5,2	6,1	17
1 440	-10,1	112	+286,2	2 490	-14,2	214	+422,0	1,7	1,9	18
.	.	.	.	.	.	.	.	.	.	19
461	+4,1	131	-34,5	2 310	+88,9	376	-24,5	5,0	2,9	20
<b>30 631</b>	<b>-0,5</b>	<b>4 698</b>	<b>+0,5</b>	<b>97 328</b>	<b>-3,7</b>	<b>13 263</b>	<b>-5,2</b>	<b>3,2</b>	<b>2,8</b>	<b>21</b>
16 479	-3,0	3 125	-4,3	35 555	-7,2	6 854	-20,4	2,2	2,2	22
.	.	.	.	.	.	.	.	.	.	23
872	-18,9	78	-35,0	3 228	-8,0	276	-34,3	3,7	3,5	24
333	-18,0	33	-46,8	787	-27,1	89	-51,9	2,4	2,7	25
3 049	+5,9	25	-10,7	13 648	-4,0	588	+1,0	4,5	23,5	26
1 259	+6,9	478	+48,0	7 838	+8,4	3 157	+44,8	6,2	6,6	27
4 949	+9,3	89	+147,2	10 539	+7,7	117	+216,2	2,1	1,3	28
.	.	.	.	.	.	.	.	.	.	29
2 292	+6,0	720	-1,9	6 150	-11,9	1 696	+2,2	2,7	2,4	30
<b>26 628</b>	<b>+9,2</b>	<b>1 808</b>	<b>-6,0</b>	<b>124 196</b>	<b>-5,8</b>	<b>6 307</b>	<b>-17,2</b>	<b>4,7</b>	<b>3,5</b>	<b>31</b>
12 816	+4,0	1 279	+3,8	38 395	-1,1	4 211	-13,3	3,0	3,3	32
1 909	+2,7	219	-33,6	6 427	+1,3	890	-19,0	3,4	4,1	33
1 516	-8,8	92	-16,4	8 124	-5,7	494	+2,3	5,4	5,4	34
909	+12,2	88	-22,8	1 535	-9,5	132	-33,3	1,7	1,5	35
2 989	+25,6	3	-92,5	9 453	+0,9	6	-98,3	3,2	2,0	36
1 261	+19,4	103	+45,1	7 006	-5,7	505	-2,9	5,6	4,9	37
2 905	+49,8	16	+128,6	5 892	+37,2	21	+50,0	2,0	1,3	38
2 273	-1,4	2	-81,8	47 244	-14,4	37	-31,5	20,8	18,5	39
50	+28,2	6	-25,0	120	-19,5	11	-65,6	2,4	1,8	40
<b>170 975</b>	<b>+5,6</b>	<b>21 732</b>	<b>+7,6</b>	<b>785 599</b>	<b>-3,9</b>	<b>58 727</b>	<b>+2,9</b>	<b>4,6</b>	<b>2,7</b>	<b>41</b>
84 206	+1,6	15 452	+9,0	197 367	-1,2	37 632	+1,8	2,3	2,4	42
4 498	-13,2	471	-24,5	13 470	-7,2	1 684	-7,5	3,0	3,6	43
10 142	-6,0	388	-6,7	73 666	-9,3	1 583	-1,4	7,3	4,1	44
18 565	+42,2	2 548	+29,6	39 668	+26,3	5 359	+18,6	2,1	2,1	45
16 873	+18,4	289	+5,5	59 909	-0,2	2 120	+23,6	3,6	7,3	46
5 785	-5,4	1 025	+6,0	33 386	-10,7	6 443	+6,2	5,8	6,3	47
12 185	+7,8	475	-25,3	25 612	+3,2	810	-8,7	2,1	1,7	48
14 848	-2,8	25	-26,5	331 535	-7,4	528	-4,9	22,3	21,1	49
3 873	+23,5	1 059	-3,8	10 986	+9,1	2 568	-12,4	2,8	2,4	50

## Noch: 2.2 Kapazität und Leistung der Beherbergungs

September

Lfd. Nr.	Gemeindeguppe Betriebsart	Betriebe		Gästezimmer <sup>1)</sup>			Betten		
		geöffnete	Ver-änderung <sup>2)</sup>	an-gebotene	Ver-änderung <sup>2)</sup>	mittlere Aus-lastung <sup>3)</sup>	an-gebotene	Ver-änderung <sup>2)</sup>	mittlere Aus-lastung <sup>4)</sup>
<b>51</b>	<b>Luftkurorte</b>	<b>367</b>	<b>-0,5</b>	<b>3 827</b>	<b>-0,8</b>	<b>42,5</b>	<b>13 072</b>	<b>+0,1</b>	<b>28,8</b>
52	Hotels	113	+0,9	2 372	+0,4	44,7	4 432	+1,1	34,4
53	Gasthöfe	55	-	499	-4,2	28,1	989	-0,3	20,8
54	Pensionen	72	-2,7	852	-3,2	45,4	1 537	-3,5	40,2
55	Hotels garnis	9	-	104	+10,6	35,9	196	+13,3	26,4
56	Erholungs-, Ferien- und Schulungsheime und Boardinghouses	27	-10,0	.	.	.	2 263	-5,0	42,6
57	Ferienhäuser, -wohnungen, -zentren	39	+2,6	.	.	.	964	+1,4	21,5
58	Hütten, Jugendherbergen u. Ä.	25	-	.	.	.	1 615	-	39,2
59	Vorsorge- und Reha-Kliniken	6	+20,0	.	.	.	1 076	+10,9	55,7
60	Campingplätze	21	-	1 403	+3,6	.	.	.	.
<b>61</b>	<b>Erholungsorte</b>	<b>362</b>	<b>-1,1</b>	<b>3 892</b>	<b>-2,4</b>	<b>45,0</b>	<b>15 417</b>	<b>-1,7</b>	<b>30,7</b>
62	Hotels	120	-5,5	2 733	-4,0	47,3	4 854	-3,7	37,3
63	Gasthöfe	47	+2,2	440	-1,6	33,7	824	+0,6	26,2
64	Pensionen	45	+4,7	496	+3,1	43,2	929	+2,8	32,8
65	Hotels garnis	16	+6,7	223	+5,2	43,2	396	+2,9	34,8
66	Erholungs-, Ferien- und Schulungsheime und Boardinghouses	51	+2,0	.	.	.	4 017	-0,5	42,4
67	Ferienhäuser, -wohnungen, -zentren	31	-6,1	.	.	.	1 508	+6,6	19,7
68	Hütten, Jugendherbergen u. Ä.	22	-	.	.	.	2 320	-2,2	45,1
69	Vorsorge- und Reha-Kliniken	4	-	.	.	.	569	-19,3	67,6
70	Campingplätze	26	-	1 516	-5,3	.	.	.	.
<b>71</b>	<b>Sonstige Gemeinden</b>	<b>3 663</b>	<b>-1,6</b>	<b>90 174</b>	<b>+0,9</b>	<b>53,0</b>	<b>195 519</b>	<b>+1,1</b>	<b>38,6</b>
72	Hotels	1 697	-0,9	60 477	+1,6	54,3	103 367	+1,2	41,9
73	Gasthöfe	374	-6,7	3 303	-6,8	27,9	5 856	-6,7	22,0
74	Pensionen	148	-9,2	1 827	-6,3	40,3	3 527	-7,2	30,6
75	Hotels garnis	835	-2,2	24 567	+0,8	54,2	40 729	+0,2	42,3
76	Erholungs-, Ferien- und Schulungsheime und Boardinghouses	248	+3,3	.	.	.	22 210	+3,1	46,3
77	Ferienhäuser, -wohnungen, -zentren	80	+3,9	.	.	.	5 799	+0,8	45,7
78	Hütten, Jugendherbergen u. Ä.	130	+2,4	.	.	.	10 408	+3,1	46,4
79	Vorsorge- und Reha-Kliniken	22	+4,8	.	.	.	3 473	+9,3	69,2
80	Campingplätze	129	+0,8	8 637	+1,8	.	.	.	.
<b>81</b>	<b>Nordrhein-Westfalen</b>	<b>5 394</b>	<b>-1,6</b>	<b>113 114</b>	<b>+0,5</b>	<b>52,2</b>	<b>275 225</b>	<b>+0,6</b>	<b>39,0</b>
<b>82</b>	<b>Hotels</b>	<b>2 217</b>	<b>-0,6</b>	<b>74 596</b>	<b>+1,3</b>	<b>53,5</b>	<b>128 109</b>	<b>+1,0</b>	<b>41,6</b>
<b>83</b>	<b>Gasthöfe</b>	<b>569</b>	<b>-5,8</b>	<b>5 172</b>	<b>-6,5</b>	<b>29,0</b>	<b>9 364</b>	<b>-5,5</b>	<b>23,2</b>
<b>84</b>	<b>Pensionen</b>	<b>525</b>	<b>-5,4</b>	<b>6 766</b>	<b>-5,3</b>	<b>46,1</b>	<b>11 566</b>	<b>-5,3</b>	<b>38,7</b>
<b>85</b>	<b>Hotels garnis</b>	<b>923</b>	<b>-1,7</b>	<b>26 580</b>	<b>+1,5</b>	<b>54,3</b>	<b>44 207</b>	<b>+1,0</b>	<b>42,4</b>
<b>86</b>	<b>Erholungs-, Ferien- und Schulungsheime und Boardinghouses</b>	<b>399</b>	<b>+1,0</b>	.	.	.	<b>33 031</b>	<b>+1,5</b>	<b>45,3</b>
<b>87</b>	<b>Ferienhäuser, -wohnungen, -zentren</b>	<b>254</b>	<b>-0,4</b>	.	.	.	<b>12 754</b>	<b>+0,8</b>	<b>33,4</b>
<b>88</b>	<b>Hütten, Jugendherbergen u. Ä.</b>	<b>204</b>	<b>-0,5</b>	.	.	.	<b>16 370</b>	<b>+0,6</b>	<b>45,0</b>
<b>89</b>	<b>Vorsorge- und Reha-Kliniken</b>	<b>104</b>	<b>+1,0</b>	.	.	.	<b>19 674</b>	<b>+1,2</b>	<b>73,6</b>
<b>90</b>	<b>Campingplätze</b>	<b>199</b>	<b>+2,1</b>	<b>13 211</b>	<b>+1,2</b>	.	.	.	.

Anmerkungen siehe Seite 10.

## stätten nach Gemeindegruppen und Betriebsarten

2004

Ankünfte				Übernachtungen				Mittlere Aufenthaltsdauer <sup>5)</sup>		Lfd. Nr.
aller Gäste	Ver- änderung <sup>2)</sup>	aus- ländischer Gäste	Ver- änderung <sup>2)</sup>	aller Gäste	Ver- änderung <sup>2)</sup>	aus- ländischer Gäste	Ver- änderung <sup>2)</sup>	aller Gäste	aus- ländischer Gäste	
<b>51 402</b>	<b>+12,0</b>	<b>5 997</b>	<b>+35,1</b>	<b>148 306</b>	<b>-3,4</b>	<b>13 639</b>	<b>+16,2</b>	<b>2,9</b>	<b>2,3</b>	<b>51</b>
20 881	+20,0	4 224	+53,4	45 558	+8,6	8 086	+18,5	2,2	1,9	52
2 679	+5,6	210	-40,3	6 033	-3,2	603	-16,7	2,3	2,9	53
4 147	-7,2	335	+55,8	18 420	-8,0	1 264	+86,7	4,4	3,8	54
961	+38,7	350	+79,5	1 554	+21,3	593	+76,5	1,6	1,7	55
9 908	+5,3	130	+34,0	28 536	-14,0	618	+12,4	2,9	4,8	56
1 164	+13,5	96	-28,4	6 219	-18,6	701	-34,9	5,3	7,3	57
8 292	+13,6	132	-55,7	18 891	+5,0	151	-77,0	2,3	1,1	58
1 222	+7,2	-	-100,0	17 994	-14,6	32	-77,9	14,7	-	59
2 148	+12,3	520	+33,0	5 101	+21,3	1 591	+112,4	2,4	3,1	60
<b>72 869</b>	<b>+3,0</b>	<b>6 916</b>	<b>+1,3</b>	<b>182 377</b>	<b>-10,6</b>	<b>18 666</b>	<b>-8,3</b>	<b>2,5</b>	<b>2,7</b>	<b>61</b>
26 492	+1,2	4 471	+4,3	54 172	-3,1	11 572	+0,3	2,0	2,6	62
3 063	+8,7	468	-17,8	6 350	+9,5	1 165	-15,4	2,1	2,5	63
2 377	+12,1	110	+13,4	8 873	-3,6	329	-8,1	3,7	3,0	64
2 260	+9,7	571	+29,2	4 135	+12,6	947	+24,9	1,8	1,7	65
18 845	+7,7	318	+21,4	51 150	-11,7	1 358	+8,6	2,7	4,3	66
3 558	+61,7	209	+1,0	8 910	-39,1	1 281	-45,3	2,5	6,1	67
12 039	-15,9	197	-26,8	30 184	-14,1	478	-26,8	2,5	2,4	68
711	-1,4	7	+40,0	11 545	-12,6	170	+157,6	16,2	24,3	69
3 524	+24,2	565	-18,5	7 058	-16,7	1 366	-32,3	2,0	2,4	70
<b>1 239 754</b>	<b>+12,2</b>	<b>258 242</b>	<b>+14,1</b>	<b>2 544 331</b>	<b>+11,5</b>	<b>557 881</b>	<b>+17,0</b>	<b>2,1</b>	<b>2,2</b>	<b>71</b>
732 709	+10,8	174 746	+15,2	1 297 039	+10,8	353 569	+17,1	1,8	2,0	72
16 554	-3,9	1 719	-2,5	38 014	-9,1	4 705	-5,5	2,3	2,7	73
9 822	-7,1	758	+17,9	31 980	-18,4	2 152	-7,2	3,3	2,8	74
262 919	+11,2	61 634	+12,9	516 110	+13,8	138 418	+14,8	2,0	2,2	75
108 591	+27,2	7 027	+81,9	304 835	+18,1	22 614	+133,5	2,8	3,2	76
19 535	+11,1	3 464	-31,3	79 438	+9,8	16 400	-15,8	4,1	4,7	77
66 137	+17,0	6 190	+6,3	143 908	+13,8	13 050	+28,6	2,2	2,1	78
2 849	+9,9	2	+100,0	72 127	+11,2	25	+78,6	25,3	12,5	79
20 638	+20,5	2 702	-6,1	60 880	+9,7	6 948	-10,9	2,9	2,6	80
<b>1 535 000</b>	<b>+11,0</b>	<b>292 887</b>	<b>+13,6</b>	<b>3 660 613</b>	<b>+5,9</b>	<b>648 913</b>	<b>+14,6</b>	<b>2,4</b>	<b>2,2</b>	<b>81</b>
<b>864 288</b>	<b>+9,7</b>	<b>198 893</b>	<b>+15,0</b>	<b>1 594 136</b>	<b>+8,6</b>	<b>410 859</b>	<b>+15,0</b>	<b>1,8</b>	<b>2,1</b>	<b>82</b>
<b>26 794</b>	<b>-3,5</b>	<b>2 868</b>	<b>-13,3</b>	<b>63 867</b>	<b>-6,6</b>	<b>8 157</b>	<b>-8,4</b>	<b>2,4</b>	<b>2,8</b>	<b>83</b>
<b>26 488</b>	<b>-5,2</b>	<b>1 591</b>	<b>+16,0</b>	<b>132 939</b>	<b>-11,2</b>	<b>5 328</b>	<b>+7,4</b>	<b>5,0</b>	<b>3,3</b>	<b>84</b>
<b>284 705</b>	<b>+12,9</b>	<b>65 103</b>	<b>+13,8</b>	<b>561 467</b>	<b>+14,6</b>	<b>145 317</b>	<b>+15,2</b>	<b>2,0</b>	<b>2,2</b>	<b>85</b>
<b>154 217</b>	<b>+21,9</b>	<b>7 764</b>	<b>+72,6</b>	<b>444 430</b>	<b>+8,6</b>	<b>26 710</b>	<b>+102,4</b>	<b>2,9</b>	<b>3,4</b>	<b>86</b>
<b>30 042</b>	<b>+11,6</b>	<b>4 794</b>	<b>-24,5</b>	<b>127 953</b>	<b>-3,1</b>	<b>24 825</b>	<b>-14,3</b>	<b>4,3</b>	<b>5,2</b>	<b>87</b>
<b>98 653</b>	<b>+10,3</b>	<b>6 994</b>	<b>-0,5</b>	<b>218 595</b>	<b>+6,9</b>	<b>14 489</b>	<b>+17,4</b>	<b>2,2</b>	<b>2,1</b>	<b>88</b>
<b>19 630</b>	<b>-0,5</b>	<b>34</b>	<b>-22,7</b>	<b>433 201</b>	<b>-5,2</b>	<b>755</b>	<b>-3,2</b>	<b>22,1</b>	<b>22,2</b>	<b>89</b>
<b>30 183</b>	<b>+20,7</b>	<b>4 846</b>	<b>-4,2</b>	<b>84 025</b>	<b>+7,4</b>	<b>12 473</b>	<b>-7,6</b>	<b>2,8</b>	<b>2,6</b>	<b>90</b>

## 2.3 Kapazität und Leistung der Beherbergungs

September

Lfd. Nr.	Reisegebiet Betriebsart	Betriebe		Gästezimmer <sup>1)</sup>			Betten		
		geöffnete	Ver- änderung <sup>2)</sup>	an- gebotene	Ver- änderung <sup>2)</sup>	mittlere Aus- lastung <sup>3)</sup>	an- gebotene	Ver- änderung <sup>2)</sup>	mittlere Aus- lastung <sup>4)</sup>
<b>1</b>	<b>Eifel und Region Aachen</b>	<b>523</b>	<b>+3,2</b>	<b>7 548</b>	<b>+5,1</b>	<b>48,4</b>	<b>22 253</b>	<b>+4,8</b>	<b>34,8</b>
2	Hotels	222	+1,8	5 003	+3,7	48,0	9 169	+7,5	37,0
3	Gasthöfe	40	-11,1	293	-20,6	16,8	512	-18,6	13,7
4	Pensionen	33	+13,8	336	+11,6	33,7	646	+9,7	23,3
5	Hotels garnis	86	+6,2	1 916	+13,5	56,7	3 361	+12,9	42,4
6	Erholungs-, Ferien- und Schulungsheime und Boardinghouses	56	+7,7	.	.	.	3 773	+5,2	51,9
7	Ferienhäuser, -wohnungen, -zentren	24	+9,1	.	.	.	1 429	+3,0	27,5
8	Hütten, Jugendherbergen u. Ä.	25	-	.	.	.	2 200	-1,6	49,2
9	Vorsorge- und Reha-Kliniken	8	-	.	.	.	1 163	-10,5	68,5
10	Campingplätze	29	+7,4	1 668	-3,4	.	.	.	.
<b>11</b>	<b>Niederrhein</b>	<b>525</b>	<b>-0,2</b>	<b>11 503</b>	<b>-0,4</b>	<b>49,3</b>	<b>24 796</b>	<b>+0,4</b>	<b>33,2</b>
12	Hotels	249	-0,8	8 046	-2,5	50,9	14 111	-2,1	38,9
13	Gasthöfe	56	+3,7	502	+4,6	27,8	898	+6,0	23,0
14	Pensionen	19	-5,0	224	+3,2	.	425	-0,7	.
15	Hotels garnis	107	-3,6	2 731	+5,2	48,1	4 723	+5,4	35,4
16	Erholungs-, Ferien- und Schulungsheime und Boardinghouses	33	+6,5	.	.	.	2 584	+1,6	49,9
17	Ferienhäuser, -wohnungen, -zentren	8	-	.	.	.	238	+108,8	7,6
18	Hütten, Jugendherbergen u. Ä.	24	+4,3	.	.	.	1 577	-3,1	53,0
19	Vorsorge- und Reha-Kliniken	2	-	.	.	.	240	-	.
20	Campingplätze	27	+3,8	2 292	+6,8	.	.	.	.
<b>21</b>	<b>Münsterland</b>	<b>542</b>	<b>-1,3</b>	<b>8 575</b>	<b>-1,9</b>	<b>46,8</b>	<b>21 873</b>	<b>-1,2</b>	<b>33,0</b>
22	Hotels	284	-0,7	6 332	-1,5	47,7	11 330	-0,1	35,6
23	Gasthöfe	62	-1,6	569	-6,4	.	1 024	-6,2	.
24	Pensionen	39	-	596	+3,3	44,7	1 168	+0,7	33,5
25	Hotels garnis	47	-6,0	1 078	-4,4	50,7	1 859	-3,8	40,1
26	Erholungs-, Ferien- und Schulungsheime und Boardinghouses	45	-	.	.	.	4 718	-2,7	46,2
27	Ferienhäuser, -wohnungen, -zentren	27	-3,6	.	.	.	646	+0,6	27,4
28	Hütten, Jugendherbergen u. Ä.	13	-	.	.	.	984	-0,8	45,8
29	Vorsorge- und Reha-Kliniken	1	-	.	.	.	144	+1,4	.
30	Campingplätze	24	-	1 487	-0,9	.	.	.	.
<b>31</b>	<b>Teutoburger Wald</b>	<b>958</b>	<b>-1,7</b>	<b>15 227</b>	<b>-0,2</b>	<b>48,4</b>	<b>44 017</b>	<b>-0,1</b>	<b>40,1</b>
32	Hotels	347	-1,7	9 734	-0,5	49,7	16 370	-1,1	38,6
33	Gasthöfe	104	-3,7	908	-4,8	24,8	1 613	-3,6	20,2
34	Pensionen	202	-5,6	3 003	-5,1	48,5	4 853	-4,9	41,6
35	Hotels garnis	69	+6,2	1 582	+16,8	53,8	2 574	+18,1	42,2
36	Erholungs-, Ferien- und Schulungsheime und Boardinghouses	60	-	.	.	.	3 624	-1,2	39,8
37	Ferienhäuser, -wohnungen, -zentren	60	-	.	.	.	2 560	-0,4	15,7
38	Hütten, Jugendherbergen u. Ä.	30	-	.	.	.	2 367	+0,6	37,3
39	Vorsorge- und Reha-Kliniken	48	-	.	.	.	10 056	+1,1	73,9
40	Campingplätze	38	+2,7	2 270	+2,9	.	.	.	.
<b>41</b>	<b>Sauerland</b>	<b>987</b>	<b>-3,1</b>	<b>12 310</b>	<b>-1,9</b>	<b>47,0</b>	<b>42 983</b>	<b>-1,3</b>	<b>35,7</b>
42	Hotels	303	-1,0	7 678	+0,2	50,1	13 618	-	39,8
43	Gasthöfe	163	-5,8	1 622	-6,5	33,4	3 054	-4,4	26,3
44	Pensionen	187	-4,1	2 118	-4,5	45,0	3 615	-4,4	39,8
45	Hotels garnis	36	-2,7	892	-4,1	49,0	1 551	-3,6	38,3
46	Erholungs-, Ferien- und Schulungsheime und Boardinghouses	72	-8,9	.	.	.	6 694	-3,7	41,3
47	Ferienhäuser, -wohnungen, -zentren	118	-0,8	.	.	.	7 613	-0,5	42,2
48	Hütten, Jugendherbergen u. Ä.	52	-1,9	.	.	.	3 452	+2,1	33,9
49	Vorsorge- und Reha-Kliniken	21	-	.	.	.	3 386	+0,5	77,9
50	Campingplätze	35	-2,8	2 958	-4,5	.	.	.	.
<b>51</b>	<b>Siegerland-Wittgenstein</b>	<b>144</b>	<b>-4,0</b>	<b>1 618</b>	<b>-0,3</b>	<b>43,0</b>	<b>5 596</b>	<b>-1,4</b>	<b>40,8</b>
52	Hotels	57	+1,8	1 106	+3,2	44,9	1 843	+2,4	36,2
53	Gasthöfe	27	-10,0	226	-5,8	26,5	373	-4,1	22,3
54	Pensionen	18	-10,0	156	-10,9	50,8	269	-12,4	40,3
55	Hotels garnis	7	-	130	-4,4	45,9	216	-	36,7
56	Erholungs-, Ferien- und Schulungsheime und Boardinghouses	11	-8,3	.	.	.	729	-2,7	39,2
57	Ferienhäuser, -wohnungen, -zentren	3	-25,0	.	.	.	35	-40,7	17,9
58	Hütten, Jugendherbergen u. Ä.	4	-	.	.	.	176	-11,6	29,8
59	Vorsorge- und Reha-Kliniken	10	-	.	.	.	1 955	-	64,2
60	Campingplätze	7	-	321	-	.	.	.	.

Anmerkungen siehe Seite 10.

## stätten nach Reisegebieten und Betriebsarten

2004

Ankünfte				Übernachtungen				Mittlere Aufenthaltsdauer <sup>5)</sup>		Lfd. Nr.
aller Gäste	Veränderung <sup>2)</sup>	ausländischer Gäste	Veränderung <sup>2)</sup>	aller Gäste	Veränderung <sup>2)</sup>	ausländischer Gäste	Veränderung <sup>2)</sup>	aller Gäste	ausländischer Gäste	
<b>118 818</b>	<b>+20,3</b>	<b>25 735</b>	<b>+25,8</b>	<b>282 518</b>	<b>+11,3</b>	<b>60 470</b>	<b>+34,9</b>	<b>2,4</b>	<b>2,3</b>	<b>1</b>
53 100	+16,6	14 477	+25,4	101 519	+12,8	28 554	+19,0	1,9	2,0	2
981	-44,9	125	-44,9	2 082	-38,7	259	-45,9	2,1	2,1	3
1 330	+4,7	261	-5,8	4 312	+13,8	757	-8,1	3,2	2,9	4
22 527	+31,7	4 356	+21,9	42 682	+29,9	9 002	+23,4	1,9	2,1	5
19 962	+38,3	4 682	+63,1	57 423	+35,2	15 491	+145,7	2,9	3,3	6
3 861	+76,9	527	+44,4	11 806	-19,0	3 175	+35,1	3,1	6,0	7
12 488	+2,8	485	-44,6	32 283	+2,5	837	-35,3	2,6	1,7	8
1 194	-12,8	25	-28,6	22 797	-14,5	555	-2,3	19,1	22,2	9
3 375	+14,6	797	+15,7	7 614	-11,1	1 840	+8,0	2,3	2,3	10
<b>156 592</b>	<b>+13,7</b>	<b>25 709</b>	<b>-8,1</b>	<b>314 367</b>	<b>+11,5</b>	<b>53 720</b>	<b>-4,3</b>	<b>2,0</b>	<b>2,1</b>	<b>11</b>
92 275	+8,1	19 350	-14,0	164 147	+7,4	39 120	-11,1	1,8	2,0	12
2 936	+14,9	301	+30,9	5 955	+6,6	565	+14,1	2,0	1,9	13
25 762	+20,1	4 845	+9,4	49 882	+15,9	10 772	+8,7	1,9	2,2	14
17 224	+30,5	540	+208,6	38 091	+14,5	1 648	+177,0	2,2	3,1	16
252	-9,0	4	-76,5	543	-50,2	40	-75,9	2,2	10,0	17
10 471	+19,2	409	+21,0	25 054	+21,2	854	+87,7	2,4	2,1	18
6 014	+30,0	189	-27,3	20 395	+36,0	540	+47,1	3,4	2,9	19
<b>122 148</b>	<b>+4,0</b>	<b>13 306</b>	<b>+19,7</b>	<b>259 231</b>	<b>-3,4</b>	<b>25 760</b>	<b>+14,3</b>	<b>2,1</b>	<b>1,9</b>	<b>21</b>
72 479	+2,0	9 441	+30,4	120 522	+1,0	16 733	+21,0	1,7	1,8	22
3 507	+2,8	234	+18,8	11 749	-17,6	760	+10,6	3,4	3,2	24
12 399	+3,0	1 824	+4,4	22 353	+6,5	3 167	+10,6	1,8	1,7	25
18 201	+21,4	224	-0,9	64 253	-10,9	1 219	+30,4	3,5	5,4	26
1 131	-4,4	50	+25,0	5 307	-9,3	304	-11,9	4,7	6,1	27
6 802	-3,4	103	-9,6	13 526	+1,7	187	+2,7	2,0	1,8	28
3 615	+7,2	954	-12,0	9 652	-9,1	2 350	-16,0	2,7	2,5	29
<b>170 187</b>	<b>+7,5</b>	<b>18 548</b>	<b>+18,6</b>	<b>608 943</b>	<b>-3,6</b>	<b>42 826</b>	<b>+7,6</b>	<b>3,6</b>	<b>2,3</b>	<b>31</b>
97 187	+7,1	13 276	+8,1	189 256	+1,0	28 982	+6,2	1,9	2,2	32
4 196	+2,5	319	-13,6	9 649	-9,2	993	+8,5	2,3	3,1	33
9 666	-0,5	329	+46,9	60 077	-10,7	1 247	+54,9	6,2	3,8	34
17 089	+53,6	3 387	+131,0	32 599	+36,8	5 975	+48,8	1,9	1,8	35
13 691	-5,0	201	+8,1	42 761	-4,2	845	+29,0	3,1	4,2	36
1 926	+11,7	177	-21,0	12 042	-1,5	2 010	-1,6	6,3	11,4	37
12 037	+0,3	183	-8,5	26 317	-7,2	520	+2,0	2,2	2,8	38
10 148	-2,7	4	-55,6	222 742	-7,1	106	-50,0	21,9	26,5	39
4 247	+7,0	672	-1,8	13 500	-22,5	2 148	-35,7	3,2	3,2	40
<b>162 026</b>	<b>+4,2</b>	<b>18 009</b>	<b>-1,1</b>	<b>550 063</b>	<b>-1,6</b>	<b>61 206</b>	<b>-1,7</b>	<b>3,4</b>	<b>3,4</b>	<b>41</b>
67 211	+4,0	10 856	+20,0	162 224	+3,2	31 132	+9,7	2,4	2,9	42
8 988	+0,5	1 141	-18,2	23 688	-3,4	3 492	-10,1	2,6	3,1	43
7 536	-16,2	416	+2,5	42 874	-12,1	1 657	-5,4	5,7	4,0	44
7 990	-2,6	436	-18,4	17 655	-0,4	976	-14,6	2,2	2,2	45
25 761	+22,0	149	+62,0	82 401	-2,5	1 720	+87,8	3,2	11,5	46
22 309	+5,4	3 826	-31,6	96 479	-	18 690	-19,8	4,3	4,9	47
14 843	+2,8	428	+47,6	33 674	+1,9	998	+169,7	2,3	2,3	48
3 394	+2,4	2	x	79 175	-5,1	56	x	23,3	28,0	49
3 994	-14,3	755	-11,8	11 893	-11,4	2 485	-1,7	3,0	3,3	50
<b>20 587</b>	<b>-0,5</b>	<b>2 183</b>	<b>+0,6</b>	<b>77 039</b>	<b>-7,0</b>	<b>4 855</b>	<b>+1,7</b>	<b>3,7</b>	<b>2,2</b>	<b>51</b>
11 359	+0,3	1 857	+1,7	19 898	-0,6	3 177	-9,5	1,8	1,7	52
1 006	+12,5	55	-22,5	2 407	+16,9	377	+90,4	2,4	6,9	53
649	-6,6	43	+16,2	3 062	+1,0	230	+81,1	4,7	5,3	54
1 043	-5,0	187	-0,5	2 380	-7,9	961	+33,3	2,3	5,1	55
3 201	-7,4	-	-	8 578	-17,6	-	-	2,7	-	56
58	-4,9	-	-	188	-37,1	-	-	3,2	-	57
1 014	+13,2	21	+250,0	1 574	-21,8	26	+100,0	1,6	1,2	58
2 005	-0,1	2	x	37 628	-8,6	37	x	18,8	18,5	59
252	+0,8	18	-58,1	1 324	+3,8	47	-77,0	5,3	2,6	60

## Noch: 2.3 Kapazität und Leistung der Beherbergungs

September

Lfd. Nr.	Reisegebiet Betriebsart	Betriebe		Gästezimmer <sup>1)</sup>			Betten		
		geöffnete	Ver- änderung <sup>2)</sup>	an- gebotene	Ver- änderung <sup>2)</sup>	mittlere Aus- lastung <sup>3)</sup>	an- gebotene	Ver- änderung <sup>2)</sup>	mittlere Aus- lastung <sup>4)</sup>
<b>61</b>	<b>Bergisches Land</b>	<b>439</b>	<b>-2,0</b>	<b>9 240</b>	<b>-1,1</b>	<b>47,8</b>	<b>23 268</b>	<b>-1,2</b>	<b>39,2</b>
62	Hotels	228	+1,8	6 814	+2,4	48,4	11 690	+0,6	36,7
63	Gasthöfe	20	-16,7	169	-10,1	24,1	274	-14,9	20,5
64	Pensionen	10	-37,5	88	-53,2	41,6	153	-44,8	38,3
65	Hotels garnis	82	-3,5	2 169	-6,2	48,0	3 747	-5,6	35,9
66	Erholungs-, Ferien- und Schulungsheime und Boardinghouses	50	-	.	.	.	4 013	-2,1	43,6
67	Ferienhäuser, -wohnungen, -zentren	7	-	.	.	.	107	+5,9	22,4
68	Hütten, Jugendherbergen u. Ä.	21	-	.	.	.	1 868	+6,1	45,1
69	Vorsorge- und Reha-Kliniken	8	-	.	.	.	1 416	+1,4	87,1
70	Campingplätze	13	-	674	-	.	.	.	.
<b>71</b>	<b>Bonn und Rhein-Sieg-Kreis</b>	<b>273</b>	<b>-4,5</b>	<b>7 431</b>	<b>-1,7</b>	<b>54,5</b>	<b>16 497</b>	<b>-0,1</b>	<b>42,6</b>
72	Hotels	117	-5,6	5 063	-1,1	55,6	8 815	-0,7	42,9
73	Gasthöfe	35	-2,8	335	-2,3	24,1	599	-2,8	19,5
74	Pensionen	5	-28,6	78	-21,2	50,5	130	-24,9	47,9
75	Hotels garnis	75	-1,3	1 955	-2,3	56,8	3 109	-3,6	45,6
76	Erholungs-, Ferien- und Schulungsheime und Boardinghouses	30	-3,2	.	.	.	3 029	+8,0	48,3
77	Ferienhäuser, -wohnungen, -zentren	1	-	.	.	.	15	-	.
78	Hütten, Jugendherbergen u. Ä.	3	-	.	.	.	602	-	.
79	Vorsorge- und Reha-Kliniken	2	-	.	.	.	198	-	.
80	Campingplätze	5	-16,7	195	+4,3	.	.	.	.
<b>81</b>	<b>Köln</b>	<b>254</b>	<b>-1,9</b>	<b>13 662</b>	<b>+2,9</b>	<b>66,6</b>	<b>24 143</b>	<b>+1,8</b>	<b>51,0</b>
82	Hotels	83	+2,5	8 151	+3,3	69,6	14 004	+0,9	54,5
83	Gasthöfe	12	-14,3	117	-10,0	39,7	207	-10,0	27,7
84	Pensionen	2	-33,3	39	-22,0	.	65	-23,5	.
85	Hotels garnis	145	-3,3	5 355	+2,8	62,9	8 723	+1,9	50,5
86	Erholungs-, Ferien- und Schulungsheime und Boardinghouses	3	+200,0	.	.	.	131	+74,7	65,3
87	Ferienhäuser, -wohnungen, -zentren	-	-	-	-	-	-	-	-
88	Hütten, Jugendherbergen u. Ä.	4	-20,0	.	.	.	1 013	+15,9	82,1
89	Vorsorge- und Reha-Kliniken	-	-	-	-	-	-	-	-
90	Campingplätze	5	-	667	-	.	.	.	.
<b>91</b>	<b>Düsseldorf</b>	<b>196</b>	<b>-1,0</b>	<b>10 224</b>	<b>+3,3</b>	<b>59,3</b>	<b>17 050</b>	<b>+3,1</b>	<b>46,4</b>
92	Hotels	53	+1,9	5 767	+7,4	61,8	9 456	+7,2	49,0
93	Gasthöfe	2	-	15	-	.	25	-	.
94	Pensionen	3	-	40	-	34,9	69	+1,5	31,5
95	Hotels garnis	130	-5,1	4 402	-1,6	56,3	7 087	-3,0	45,7
96	Erholungs-, Ferien- und Schulungsheime und Boardinghouses	4	+300,0	.	.	.	129	+279,4	8,2
97	Ferienhäuser, -wohnungen, -zentren	1	-	.	.	.	12	-	.
98	Hütten, Jugendherbergen u. Ä.	1	-	.	.	.	272	-	.
99	Vorsorge- und Reha-Kliniken	-	-	-	-	-	-	-	-
100	Campingplätze	2	+100,0	160	+60,0	.	.	.	.
<b>101</b>	<b>Ruhrgebiet</b>	<b>553</b>	<b>-2,1</b>	<b>15 776</b>	<b>+1,5</b>	<b>51,9</b>	<b>32 749</b>	<b>+2,6</b>	<b>40,8</b>
102	Hotels	274	-2,1	10 902	+2,8	53,9	17 703	+2,0	42,8
103	Gasthöfe	48	-12,7	416	-11,3	31,9	785	-12,2	24,0
104	Pensionen	7	-22,2	88	-24,8	34,4	173	-27,9	24,7
105	Hotels garnis	139	-0,7	4 370	+0,3	49,1	7 257	-0,5	37,7
106	Erholungs-, Ferien- und Schulungsheime und Boardinghouses	35	+6,1	.	.	.	3 607	+13,2	48,4
107	Ferienhäuser, -wohnungen, -zentren	5	-	.	.	.	99	-	25,9
108	Hütten, Jugendherbergen u. Ä.	27	-	.	.	.	1 859	-5,8	41,5
109	Vorsorge- und Reha-Kliniken	4	+33,3	.	.	.	1 116	+26,0	59,4
110	Campingplätze	14	+7,7	519	+21,0	.	.	.	.
<b>111</b>	<b>Nordrhein-Westfalen</b>	<b>5 394</b>	<b>-1,6</b>	<b>113 114</b>	<b>+0,5</b>	<b>52,2</b>	<b>275 225</b>	<b>+0,6</b>	<b>39,0</b>
<b>112</b>	<b>Hotels</b>	<b>2 217</b>	<b>-0,6</b>	<b>74 596</b>	<b>+1,3</b>	<b>53,5</b>	<b>128 109</b>	<b>+1,0</b>	<b>41,6</b>
<b>113</b>	<b>Gasthöfe</b>	<b>569</b>	<b>-5,8</b>	<b>5 172</b>	<b>-6,5</b>	<b>29,0</b>	<b>9 364</b>	<b>-5,5</b>	<b>23,2</b>
<b>114</b>	<b>Pensionen</b>	<b>525</b>	<b>-5,4</b>	<b>6 766</b>	<b>-5,3</b>	<b>46,1</b>	<b>11 566</b>	<b>-5,3</b>	<b>38,7</b>
<b>115</b>	<b>Hotels garnis</b>	<b>923</b>	<b>-1,7</b>	<b>26 580</b>	<b>+1,5</b>	<b>54,3</b>	<b>44 207</b>	<b>+1,0</b>	<b>42,4</b>
<b>116</b>	<b>Erholungs-, Ferien- und Schulungsheime und Boardinghouses</b>	<b>399</b>	<b>+1,0</b>	.	.	.	<b>33 031</b>	<b>+1,5</b>	<b>45,3</b>
<b>117</b>	<b>Ferienhäuser, -wohnungen, -zentren</b>	<b>254</b>	<b>-0,4</b>	.	.	.	<b>12 754</b>	<b>+0,8</b>	<b>33,4</b>
<b>118</b>	<b>Hütten, Jugendherbergen u. Ä.</b>	<b>204</b>	<b>-0,5</b>	.	.	.	<b>16 370</b>	<b>+0,6</b>	<b>45,0</b>
<b>119</b>	<b>Vorsorge- und Reha-Kliniken</b>	<b>104</b>	<b>+1,0</b>	.	.	.	<b>19 674</b>	<b>+1,2</b>	<b>73,6</b>
<b>120</b>	<b>Campingplätze</b>	<b>199</b>	<b>+2,1</b>	<b>13 211</b>	<b>+1,2</b>	.	.	.	.

Anmerkungen siehe Seite 10.

## stätten nach Reisegebieten und Betriebsarten

2004

Ankünfte				Übernachtungen				Mittlere Aufenthaltsdauer <sup>5)</sup>		Lfd. Nr.
aller Gäste	Veränderung <sup>2)</sup>	ausländischer Gäste	Veränderung <sup>2)</sup>	aller Gäste	Veränderung <sup>2)</sup>	ausländischer Gäste	Veränderung <sup>2)</sup>	aller Gäste	ausländischer Gäste	
<b>128 645</b>	<b>+15,9</b>	<b>20 378</b>	<b>+7,2</b>	<b>290 908</b>	<b>+12,2</b>	<b>43 936</b>	<b>+11,9</b>	<b>2,3</b>	<b>2,2</b>	<b>61</b>
72 519	+11,6	16 253	+6,2	128 237	+9,3	33 228	+9,3	1,8	2,0	62
557	-2,8	97	+102,1	1 628	+1,2	326	+91,8	2,9	3,4	63
409	+13,6	21	+90,9	1 756	+6,7	83	+196,4	4,3	4,0	64
19 787	+9,3	3 413	+9,3	40 399	+16,4	7 982	+15,9	2,0	2,3	65
20 445	+21,7	310	+24,5	51 728	+7,8	1 163	+19,8	2,5	3,8	66
152	+85,4	36	+89,5	720	+16,1	225	-33,0	4,7	6,3	67
10 425	+30,3	212	+1,0	25 251	+34,7	784	+115,4	2,4	3,7	68
1 582	+6,2	1	x	36 999	+5,9	1	x	23,4	1,0	69
2 769	+400,7	35	-	4 190	+144,2	144	+30,9	1,5	4,1	70
<b>105 626</b>	<b>+11,8</b>	<b>16 520</b>	<b>+23,7</b>	<b>218 106</b>	<b>+11,0</b>	<b>39 565</b>	<b>+25,6</b>	<b>2,1</b>	<b>2,4</b>	<b>71</b>
61 975	+10,2	10 964	+21,3	113 556	+11,8	23 674	+24,8	1,8	2,2	72
1 339	+10,5	111	-46,6	3 414	-10,1	252	-53,1	2,5	2,3	73
815	+0,1	100	+194,1	1 868	-0,6	242	+76,6	2,3	2,4	74
20 391	+13,1	4 034	+32,8	42 403	+16,5	10 884	+27,5	2,1	2,7	75
16 807	+22,9	616	+38,1	43 908	+11,2	2 996	+56,5	2,6	4,9	76
.	.	.	.	.	.	.	.	.	.	77
.	.	.	.	.	.	.	.	.	.	78
.	.	.	.	.	.	.	.	.	.	79
312	+7,6	92	+12,2	999	-11,8	229	+47,7	3,2	2,5	80
<b>205 242</b>	<b>+14,3</b>	<b>71 881</b>	<b>+41,3</b>	<b>398 813</b>	<b>+19,9</b>	<b>156 823</b>	<b>+53,0</b>	<b>1,9</b>	<b>2,2</b>	<b>81</b>
123 271	+15,7	46 931	+45,5	228 858	+21,6	100 904	+58,2	1,9	2,2	82
591	-18,0	133	+13,7	1 723	-8,8	490	+55,6	2,9	3,7	83
.	.	.	.	.	.	.	.	.	.	84
64 420	+9,6	19 473	+35,3	132 242	+16,3	46 089	+45,5	2,1	2,4	85
1 231	+172,3	876	x	2 568	+125,9	1 178	x	2,1	1,3	86
.	.	.	.	.	.	.	.	.	.	87
12 056	+24,0	3 224	+12,2	24 950	+19,9	5 857	+24,1	2,1	1,8	88
.	.	.	.	.	.	.	.	.	.	89
.	.	.	.	.	.	.	.	.	.	90
<b>137 116</b>	<b>+13,1</b>	<b>49 769</b>	<b>+4,2</b>	<b>243 788</b>	<b>+8,5</b>	<b>97 646</b>	<b>+0,3</b>	<b>1,8</b>	<b>2,0</b>	<b>91</b>
83 134	+14,3	32 933	+10,2	139 087	+8,6	59 879	+4,0	1,7	1,8	92
.	.	.	.	.	.	.	.	.	.	93
212	-22,9	22	-48,8	653	-16,4	36	-85,1	3,1	1,6	94
49 163	+8,7	16 213	-3,3	97 098	+8,0	36 468	-2,7	2,0	2,2	95
149	-27,0	9	x	319	-11,6	39	x	2,1	4,3	96
.	.	.	.	.	.	.	.	.	.	97
.	.	.	.	.	.	.	.	.	.	98
.	.	.	.	.	.	.	.	.	.	99
.	.	.	.	.	.	.	.	.	.	100
<b>208 013</b>	<b>+10,2</b>	<b>30 849</b>	<b>-1,2</b>	<b>416 837</b>	<b>+13,9</b>	<b>62 106</b>	<b>-4,7</b>	<b>2,0</b>	<b>2,0</b>	<b>101</b>
129 778	+9,3	22 555	+2,5	226 832	+10,2	45 476	-0,1	1,7	2,0	102
2 289	-18,3	110	-34,9	5 498	-21,7	363	-61,9	2,4	3,3	103
415	-37,1	4	-66,7	1 280	-38,4	9	-90,7	3,1	2,3	104
44 134	+7,5	6 935	-12,5	81 774	+10,4	13 041	-16,6	1,9	1,9	105
17 545	+27,6	157	-35,9	52 400	+59,5	411	-54,2	3,0	2,6	106
324	+46,6	157	+89,2	769	+6,1	335	-6,7	2,4	2,1	107
10 738	+6,5	854	+25,4	22 906	+2,6	2 243	+58,3	2,1	2,6	108
967	+24,3	-	-	19 899	+4,3	-	-	20,6	-	109
1 823	+159,7	77	-25,2	5 479	+177,8	228	-15,9	3,0	3,0	110
<b>1 535 000</b>	<b>+11,0</b>	<b>292 887</b>	<b>+13,6</b>	<b>3 660 613</b>	<b>+5,9</b>	<b>648 913</b>	<b>+14,6</b>	<b>2,4</b>	<b>2,2</b>	<b>111</b>
<b>864 288</b>	<b>+9,7</b>	<b>198 893</b>	<b>+15,0</b>	<b>1 594 136</b>	<b>+8,6</b>	<b>410 859</b>	<b>+15,0</b>	<b>1,8</b>	<b>2,1</b>	<b>112</b>
<b>26 794</b>	<b>-3,5</b>	<b>2 868</b>	<b>-13,3</b>	<b>63 867</b>	<b>-6,6</b>	<b>8 157</b>	<b>-8,4</b>	<b>2,4</b>	<b>2,8</b>	<b>113</b>
<b>26 488</b>	<b>-5,2</b>	<b>1 591</b>	<b>+16,0</b>	<b>132 939</b>	<b>-11,2</b>	<b>5 328</b>	<b>+7,4</b>	<b>5,0</b>	<b>3,3</b>	<b>114</b>
<b>284 705</b>	<b>+12,9</b>	<b>65 103</b>	<b>+13,8</b>	<b>561 467</b>	<b>+14,6</b>	<b>145 317</b>	<b>+15,2</b>	<b>2,0</b>	<b>2,2</b>	<b>115</b>
<b>154 217</b>	<b>+21,9</b>	<b>7 764</b>	<b>+72,6</b>	<b>444 430</b>	<b>+8,6</b>	<b>26 710</b>	<b>+102,4</b>	<b>2,9</b>	<b>3,4</b>	<b>116</b>
<b>30 042</b>	<b>+11,6</b>	<b>4 794</b>	<b>-24,5</b>	<b>127 953</b>	<b>-3,1</b>	<b>24 825</b>	<b>-14,3</b>	<b>4,3</b>	<b>5,2</b>	<b>117</b>
<b>98 653</b>	<b>+10,3</b>	<b>6 994</b>	<b>-0,5</b>	<b>218 595</b>	<b>+6,9</b>	<b>14 489</b>	<b>+17,4</b>	<b>2,2</b>	<b>2,1</b>	<b>118</b>
<b>19 630</b>	<b>-0,5</b>	<b>34</b>	<b>-22,7</b>	<b>433 201</b>	<b>-5,2</b>	<b>755</b>	<b>-3,2</b>	<b>22,1</b>	<b>22,2</b>	<b>119</b>
<b>30 183</b>	<b>+20,7</b>	<b>4 846</b>	<b>-4,2</b>	<b>84 025</b>	<b>+7,4</b>	<b>12 473</b>	<b>-7,6</b>	<b>2,8</b>	<b>2,6</b>	<b>120</b>

## 2.4 Leistung der Beherbergungsstätten nach Reisegebieten und Herkunftsländern

September 2004

Reisegebiet Herkunftsland (ständiger Wohnsitz)	Ankünfte		Übernachtungen			Mittlere Aufenthalts- dauer <sup>3)</sup>
	aller Gäste	Verän- derung <sup>1)</sup>	aller Gäste	Verän- derung <sup>1)</sup>	Anteil <sup>2)</sup>	
<b>Eifel und Region Aachen</b>	<b>118 818</b>	<b>+20,3</b>	<b>282 518</b>	<b>+11,3</b>	<b>100</b>	<b>2,4</b>
<b>Bundesrepublik Deutschland</b>	<b>93 083</b>	<b>+18,8</b>	<b>222 048</b>	<b>+6,3</b>	<b>78,6</b>	<b>2,4</b>
<b>Ausland</b>	<b>25 735</b>	<b>+25,8</b>	<b>60 470</b>	<b>+34,9</b>	<b>21,4</b>	<b>2,3</b>
<b>Europa</b>	<b>18 982</b>	<b>+21,1</b>	<b>42 583</b>	<b>+21,9</b>	<b>70,4</b>	<b>2,2</b>
EU-Länder	14 746	+21,4	31 330	+13,1	51,8	2,1
Belgien	3 022	+19,2	7 112	+7,6	11,8	2,4
Dänemark	371	+7,2	644	+26,0	1,1	1,7
Finnland	211	+115,3	407	+117,6	0,7	1,9
Frankreich	1 628	+31,5	3 234	+40,2	5,3	2,0
Griechenland	195	+43,4	676	+138,0	1,1	3,5
Vereinigtes Königreich	3 020	+40,5	5 715	+21,2	9,5	1,9
Republik Irland	72	+80,0	126	+106,6	0,2	1,8
Italien	900	-36,4	2 141	-43,8	3,5	2,4
Luxemburg	295	+126,9	495	+69,5	0,8	1,7
Niederlande	3 544	+25,6	7 386	+22,5	12,2	2,1
Österreich	537	+0,4	1 323	+1,2	2,2	2,5
Portugal	55	+52,8	120	+103,4	0,2	2,2
Schweden	482	+42,2	985	+30,5	1,6	2,0
Spanien	414	+28,6	966	+26,9	1,6	2,3
Baltische Staaten	275	+24,4	838	+90,9	1,4	3,0
Island	10	+400,0	38	+100,0	0,1	3,8
Norwegen	145	+34,3	243	+37,3	0,4	1,7
Polen	433	-26,6	1 080	-7,5	1,8	2,5
Russland	624	-20,4	1 478	+12,1	2,4	2,4
Schweiz	610	+32,3	1 144	+28,5	1,9	1,9
Tschechische Republik	220	+11,7	500	+47,5	0,8	2,3
Türkei	516	+92,5	1 431	+132,7	2,4	2,8
Ungarn	277	+58,3	704	+61,1	1,2	2,5
Sonstige europäische Länder	1 126	+54,9	3 797	+105,7	6,3	3,4
<b>Afrika</b>	<b>754</b>	<b>+93,8</b>	<b>2 474</b>	<b>+199,9</b>	<b>4,1</b>	<b>3,3</b>
Republik Südafrika	63	+142,3	201	+148,1	0,3	3,2
Sonstige afrikanische Länder	691	+90,4	2 273	+205,5	3,8	3,3
<b>Asien</b>	<b>3 820</b>	<b>+62,3</b>	<b>10 013</b>	<b>+109,2</b>	<b>16,6</b>	<b>2,6</b>
Arabische Golfstaaten	672	+58,9	2 314	+108,7	3,8	3,4
Volksrepublik China und Hongkong	438	+55,9	1 348	+121,0	2,2	3,1
Israel	136	+65,9	760	+178,4	1,3	5,6
Japan	288	-30,4	712	-10,4	1,2	2,5
Südkorea	22	-46,3	52	-57,4	0,1	2,4
Taiwan	23	-39,5	85	-26,1	0,1	3,7
Sonstige asiatische Länder	2 241	+108,7	4 742	+169,0	7,8	2,1
<b>Amerika</b>	<b>1 442</b>	<b>+33,8</b>	<b>4 157</b>	<b>+67,1</b>	<b>6,9</b>	<b>2,9</b>
Kanada	114	+4,6	326	+18,5	0,5	2,9
USA	918	+24,9	2 454	+45,7	4,1	2,7
Mittelamerika und Karibik	17	+88,9	62	+121,4	0,1	3,6
Brasilien	191	+69,0	583	+166,2	1,0	3,1
Sonstige südamerikanische Länder	202	+80,4	732	+160,5	1,2	3,6
<b>Australien, Neuseeland und Ozeanien</b>	<b>84</b>	<b>+23,5</b>	<b>183</b>	<b>-0,5</b>	<b>0,3</b>	<b>2,2</b>
<b>Ohne Angabe</b>	<b>653</b>	<b>-26,9</b>	<b>1 060</b>	<b>-33,7</b>	<b>1,8</b>	<b>1,6</b>

1) Veränderung gegenüber dem Vorjahresmonat in % – 2) Bei Übernachtungen von Gästen aus der Bundesrepublik Deutschland und dem Ausland: Anteil an allen Übernachtungen im Bundesgebiet; sonst: Anteil an allen Übernachtungen am Ausland zusammen. – 3) mittlere Aufenthaltsdauer in Tagen = Übernachtungen / Ankünfte



## Noch: 2.4 Leistung der Beherbergungsstätten nach Reisegebieten und Herkunftsländern

**September 2004**

Reisegebiet Herkunftsland (ständiger Wohnsitz)	Ankünfte		Übernachtungen			Mittlere Aufenthalts- dauer <sup>3)</sup>
	aller Gäste	Verän- derung <sup>1)</sup>	aller Gäste	Verän- derung <sup>1)</sup>	Anteil <sup>2)</sup>	
<b>Niederrhein</b>	<b>156 592</b>	<b>+13,7</b>	<b>314 367</b>	<b>+11,5</b>	<b>100</b>	<b>2,0</b>
<b>Bundesrepublik Deutschland</b>	<b>130 883</b>	<b>+19,2</b>	<b>260 647</b>	<b>+15,4</b>	<b>82,9</b>	<b>2,0</b>
<b>Ausland</b>	<b>25 709</b>	<b>-8,1</b>	<b>53 720</b>	<b>-4,3</b>	<b>17,1</b>	<b>2,1</b>
<b>Europa</b>	<b>21 374</b>	<b>-8,5</b>	<b>41 985</b>	<b>-6,0</b>	<b>78,2</b>	<b>2,0</b>
EU-Länder	17 673	-11,7	33 885	-8,0	63,1	1,9
Belgien	954	-27,9	1 641	-28,1	3,1	1,7
Dänemark	1 266	+20,2	2 053	+28,8	3,8	1,6
Finnland	219	+41,3	467	+69,2	0,9	2,1
Frankreich	1 346	+9,3	2 574	+12,7	4,8	1,9
Griechenland	242	+93,6	496	+72,2	0,9	2,0
Vereinigtes Königreich	2 388	-12,1	5 429	-6,7	10,1	2,3
Republik Irland	95	+37,7	327	+149,6	0,6	3,4
Italien	1 105	+1,5	2 460	+4,3	4,6	2,2
Luxemburg	131	+9,2	243	+38,9	0,5	1,9
Niederlande	7 797	-23,8	13 864	-20,3	25,8	1,8
Österreich	968	+15,1	2 140	-2,2	4,0	2,2
Portugal	128	+21,9	262	+21,9	0,5	2,0
Schweden	441	-5,2	706	+2,8	1,3	1,6
Spanien	593	+22,5	1 223	+7,0	2,3	2,1
Baltische Staaten	99	+33,8	283	+3,3	0,5	2,9
Island	14	+75,0	42	+320,0	0,1	3,0
Norwegen	185	-26,9	358	-49,3	0,7	1,9
Polen	620	+35,1	1 537	+68,5	2,9	2,5
Russland	232	-22,7	602	-27,8	1,1	2,6
Schweiz	938	+2,3	1 705	-4,5	3,2	1,8
Tschechische Republik	362	-11,9	811	-10,5	1,5	2,2
Türkei	498	+7,6	1 252	-3,7	2,3	2,5
Ungarn	209	+68,5	419	+44,5	0,8	2,0
Sonstige europäische Länder	544	+62,4	1 091	+34,7	2,0	2,0
<b>Afrika</b>	<b>204</b>	<b>-28,7</b>	<b>583</b>	<b>+4,1</b>	<b>1,1</b>	<b>2,9</b>
Republik Südafrika	67	+3,1	178	+24,5	0,3	2,7
Sonstige afrikanische Länder	137	-38,0	405	-2,9	0,8	3,0
<b>Asien</b>	<b>1 338</b>	<b>+4,6</b>	<b>3 929</b>	<b>+8,2</b>	<b>7,3</b>	<b>2,9</b>
Arabische Golfstaaten	37	-36,2	165	+13,8	0,3	4,5
Volksrepublik China und Hongkong	379	+3,8	1 265	+9,2	2,4	3,3
Israel	60	-40,0	147	-43,5	0,3	2,5
Japan	382	+39,4	945	+15,7	1,8	2,5
Südkorea	151	+179,6	311	+80,8	0,6	2,1
Taiwan	31	-52,3	111	-38,3	0,2	3,6
Sonstige asiatische Länder	298	-17,9	985	+9,7	1,8	3,3
<b>Amerika</b>	<b>1 242</b>	<b>-0,6</b>	<b>4 004</b>	<b>+0,6</b>	<b>7,5</b>	<b>3,2</b>
Kanada	145	+25,0	433	-11,3	0,8	3,0
USA	974	-0,6	3 218	+10,3	6,0	3,3
Mittelamerika und Karibik	37	-15,9	95	-64,9	0,2	2,6
Brasilien	35	-34,0	85	-41,8	0,2	2,4
Sonstige südamerikanische Länder	51	-10,5	173	+10,9	0,3	3,4
<b>Australien, Neuseeland und Ozeanien</b>	<b>112</b>	<b>+17,9</b>	<b>221</b>	<b>-11,6</b>	<b>0,4</b>	<b>2,0</b>
<b>Ohne Angabe</b>	<b>1 439</b>	<b>-15,4</b>	<b>2 998</b>	<b>-1,1</b>	<b>5,6</b>	<b>2,1</b>

Anmerkungen siehe Seite 32.

## Noch: 2.4 Leistung der Beherbergungsstätten nach Reisegebieten und Herkunftsländern

**September 2004**

Reisegebiet Herkunftsland (ständiger Wohnsitz)	Ankünfte		Übernachtungen			Mittlere Aufenthalts- dauer <sup>3)</sup>
	aller Gäste	Verän- derung <sup>1)</sup>	aller Gäste	Verän- derung <sup>1)</sup>	Anteil <sup>2)</sup>	
<b>Münsterland</b>	<b>122 148</b>	<b>+4,0</b>	<b>259 231</b>	<b>-3,4</b>	<b>100</b>	<b>2,1</b>
<b>Bundesrepublik Deutschland</b>	<b>108 842</b>	<b>+2,4</b>	<b>233 471</b>	<b>-5,0</b>	<b>90,1</b>	<b>2,1</b>
<b>Ausland</b>	<b>13 306</b>	<b>+19,7</b>	<b>25 760</b>	<b>+14,3</b>	<b>9,9</b>	<b>1,9</b>
<b>Europa</b>	<b>10 934</b>	<b>+18,3</b>	<b>21 311</b>	<b>+13,0</b>	<b>82,7</b>	<b>1,9</b>
EU-Länder	8 700	+20,3	15 928	+12,6	61,8	1,8
Belgien	867	+52,9	1 300	+24,4	5,0	1,5
Dänemark	983	+19,6	1 412	+20,0	5,5	1,4
Finnland	91	-26,0	164	-20,0	0,6	1,8
Frankreich	634	+38,1	1 130	+46,0	4,4	1,8
Griechenland	25	-10,7	53	-42,4	0,2	2,1
Vereinigtes Königreich	974	+32,3	1 824	+22,9	7,1	1,9
Republik Irland	70	+133,3	183	+144,0	0,7	2,6
Italien	352	-13,7	727	-1,1	2,8	2,1
Luxemburg	78	-27,8	143	-16,9	0,6	1,8
Niederlande	3 260	+12,5	6 691	+6,2	26,0	2,1
Österreich	415	+1,2	883	-8,6	3,4	2,1
Portugal	56	+154,5	90	+100,0	0,3	1,6
Schweden	595	+58,7	720	+27,0	2,8	1,2
Spanien	300	+20,5	608	+19,7	2,4	2,0
Baltische Staaten	53	-69,0	89	-73,1	0,3	1,7
Island	22	+175,0	45	+66,7	0,2	2,0
Norwegen	192	+26,3	335	+41,4	1,3	1,7
Polen	706	+39,5	1 968	+40,3	7,6	2,8
Russland	233	+16,5	530	-32,8	2,1	2,3
Schweiz	436	+2,8	821	+3,1	3,2	1,9
Tschechische Republik	121	-12,3	275	+23,3	1,1	2,3
Türkei	88	+76,0	165	+96,4	0,6	1,9
Ungarn	140	+10,2	498	+9,7	1,9	3,6
Sonstige europäische Länder	243	+5,7	657	+74,7	2,6	2,7
<b>Afrika</b>	<b>49</b>	<b>+53,1</b>	<b>124</b>	<b>+65,3</b>	<b>0,5</b>	<b>2,5</b>
Republik Südafrika	28	+55,6	76	+38,2	0,3	2,7
Sonstige afrikanische Länder	21	+50,0	48	+140,0	0,2	2,3
<b>Asien</b>	<b>467</b>	<b>+52,6</b>	<b>1 005</b>	<b>+35,1</b>	<b>3,9</b>	<b>2,2</b>
Arabische Golfstaaten	31	-27,9	85	-22,7	0,3	2,7
Volksrepublik China und Hongkong	59	+28,3	162	+20,0	0,6	2,7
Israel	63	+142,3	142	+208,7	0,6	2,3
Japan	174	+104,7	351	+74,6	1,4	2,0
Südkorea	21	-8,7	47	-13,0	0,2	2,2
Taiwan	41	+241,7	46	+70,4	0,2	1,1
Sonstige asiatische Länder	78	+9,9	172	+0,6	0,7	2,2
<b>Amerika</b>	<b>1 191</b>	<b>+67,7</b>	<b>2 099</b>	<b>+35,8</b>	<b>8,1</b>	<b>1,8</b>
Kanada	55	+22,2	163	+126,4	0,6	3,0
USA	1 063	+78,7	1 746	+37,9	6,8	1,6
Mittelamerika und Karibik	5	-72,2	18	-65,4	0,1	3,6
Brasilien	37	+5,7	108	+2,9	0,4	2,9
Sonstige südamerikanische Länder	31	+82,4	64	+25,5	0,2	2,1
<b>Australien, Neuseeland und Ozeanien</b>	<b>72</b>	<b>+53,2</b>	<b>196</b>	<b>+110,8</b>	<b>0,8</b>	<b>2,7</b>
<b>Ohne Angabe</b>	<b>593</b>	<b>-23,8</b>	<b>1 025</b>	<b>-16,2</b>	<b>4,0</b>	<b>1,7</b>

Anmerkungen siehe Seite 32.

## Noch: 2.4 Leistung der Beherbergungsstätten nach Reisegebieten und Herkunftsländern

**September 2004**

Reisegebiet Herkunftsland (ständiger Wohnsitz)	Ankünfte		Übernachtungen			Mittlere Aufenthalts- dauer <sup>3)</sup>
	aller Gäste	Verän- derung <sup>1)</sup>	aller Gäste	Verän- derung <sup>1)</sup>	Anteil <sup>2)</sup>	
<b>Teutoburger Wald</b>	<b>170 187</b>	<b>+7,5</b>	<b>608 943</b>	<b>-3,6</b>	<b>100</b>	<b>3,6</b>
<b>Bundesrepublik Deutschland</b>	<b>151 639</b>	<b>+6,3</b>	<b>566 117</b>	<b>-4,3</b>	<b>93,0</b>	<b>3,7</b>
<b>Ausland</b>	<b>18 548</b>	<b>+18,6</b>	<b>42 826</b>	<b>+7,6</b>	<b>7,0</b>	<b>2,3</b>
<b>Europa</b>	<b>15 973</b>	<b>+21,0</b>	<b>36 425</b>	<b>+7,2</b>	<b>85,1</b>	<b>2,3</b>
EU-Länder	11 574	+13,6	26 790	+2,7	62,6	2,3
Belgien	911	+10,0	1 453	-1,9	3,4	1,6
Dänemark	935	+7,1	1 891	-2,6	4,4	2,0
Finnland	153	+86,6	281	+77,8	0,7	1,8
Frankreich	1 286	+23,7	2 269	+11,7	5,3	1,8
Griechenland	116	+48,7	257	+71,3	0,6	2,2
Vereinigtes Königreich	1 831	+11,7	3 536	-4,7	8,3	1,9
Republik Irland	64	+18,5	197	+34,9	0,5	3,1
Italien	795	+4,9	1 760	+0,7	4,1	2,2
Luxemburg	78	+41,8	136	+70,0	0,3	1,7
Niederlande	3 343	+3,6	10 125	-4,7	23,6	3,0
Österreich	887	+32,2	2 225	+31,2	5,2	2,5
Portugal	155	+6,2	855	+12,8	2,0	5,5
Schweden	617	+61,9	996	+56,4	2,3	1,6
Spanien	403	+13,5	809	-11,8	1,9	2,0
Baltische Staaten	130	-33,7	315	-28,9	0,7	2,4
Island	9	+50,0	10	-33,3	-	1,1
Norwegen	174	+5,5	388	+9,3	0,9	2,2
Polen	955	+21,5	3 043	+20,8	7,1	3,2
Russland	489	+12,2	1 150	+33,3	2,7	2,4
Schweiz	741	+7,4	1 381	+5,7	3,2	1,9
Tschechische Republik	1 311	x	1 938	+280,7	4,5	1,5
Türkei	83	-49,4	147	-52,0	0,3	1,8
Ungarn	173	+54,5	396	-6,6	0,9	2,3
Sonstige europäische Länder	334	+26,5	867	-25,7	2,0	2,6
<b>Afrika</b>	<b>108</b>	<b>+20,0</b>	<b>228</b>	<b>-15,2</b>	<b>0,5</b>	<b>2,1</b>
Republik Südafrika	25	-44,4	46	-74,0	0,1	1,8
Sonstige afrikanische Länder	83	+84,4	182	+97,8	0,4	2,2
<b>Asien</b>	<b>743</b>	<b>+16,1</b>	<b>2 302</b>	<b>+22,1</b>	<b>5,4</b>	<b>3,1</b>
Arabische Golfstaaten	22	-31,3	78	-45,8	0,2	3,5
Volksrepublik China und Hongkong	217	+50,7	615	+7,1	1,4	2,8
Israel	38	+52,0	114	+39,0	0,3	3,0
Japan	242	+26,7	802	+62,3	1,9	3,3
Südkorea	14	-61,1	29	-60,8	0,1	2,1
Taiwan	50	+13,6	161	+22,0	0,4	3,2
Sonstige asiatische Länder	160	-4,8	503	+30,3	1,2	3,1
<b>Amerika</b>	<b>751</b>	<b>-</b>	<b>2 118</b>	<b>+0,6</b>	<b>4,9</b>	<b>2,8</b>
Kanada	67	+4,7	216	+41,2	0,5	3,2
USA	614	+2,0	1 594	-0,1	3,7	2,6
Mittelamerika und Karibik	14	-67,4	21	-83,6	-	1,5
Brasilien	27	+58,8	140	+34,6	0,3	5,2
Sonstige südamerikanische Länder	29	+16,0	147	+18,5	0,3	5,1
<b>Australien, Neuseeland und Ozeanien</b>	<b>110</b>	<b>+144,4</b>	<b>222</b>	<b>+72,1</b>	<b>0,5</b>	<b>2,0</b>
<b>Ohne Angabe</b>	<b>863</b>	<b>-6,4</b>	<b>1 531</b>	<b>+8,8</b>	<b>3,6</b>	<b>1,8</b>

Anmerkungen siehe Seite 32.

## Noch: 2.4 Leistung der Beherbergungsstätten nach Reisegebieten und Herkunftsländern

**September 2004**

Reisegebiet Herkunftsland (ständiger Wohnsitz)	Ankünfte		Übernachtungen			Mittlere Aufenthalts- dauer <sup>3)</sup>
	aller Gäste	Verän- derung <sup>1)</sup>	aller Gäste	Verän- derung <sup>1)</sup>	Anteil <sup>2)</sup>	
<b>Sauerland</b>	<b>162 026</b>	<b>+4,2</b>	<b>550 063</b>	<b>-1,6</b>	<b>100</b>	<b>3,4</b>
<b>Bundesrepublik Deutschland</b>	<b>144 017</b>	<b>+4,9</b>	<b>488 857</b>	<b>-1,6</b>	<b>88,9</b>	<b>3,4</b>
<b>Ausland</b>	<b>18 009</b>	<b>-1,1</b>	<b>61 206</b>	<b>-1,7</b>	<b>11,1</b>	<b>3,4</b>
<b>Europa</b>	<b>16 538</b>	<b>-4,5</b>	<b>57 090</b>	<b>-5,2</b>	<b>93,3</b>	<b>3,5</b>
EU-Länder	15 156	-6,8	52 454	-5,3	85,7	3,5
Belgien	1 072	-13,0	3 546	-7,7	5,8	3,3
Dänemark	208	-37,0	476	-55,4	0,8	2,3
Finnland	48	-22,6	85	-23,4	0,1	1,8
Frankreich	266	+0,8	492	+7,9	0,8	1,8
Griechenland	10	-61,5	30	-21,1	-	3,0
Vereinigtes Königreich	429	+2,6	1 223	-54,3	2,0	2,9
Republik Irland	12	-66,7	28	-73,6	-	2,3
Italien	246	-5,4	687	+51,0	1,1	2,8
Luxemburg	44	-2,2	208	+71,9	0,3	4,7
Niederlande	12 138	-5,6	43 582	-3,0	71,2	3,6
Österreich	330	-18,7	882	+11,8	1,4	2,7
Portugal	29	-6,5	132	+123,7	0,2	4,6
Schweden	172	-6,5	344	-30,9	0,6	2,0
Spanien	152	+28,8	739	+206,6	1,2	4,9
Baltische Staaten	26	+13,0	50	-23,1	0,1	1,9
Island	31	+3,3	57	+1,8	0,1	1,8
Norwegen	77	+24,2	120	+14,3	0,2	1,6
Polen	344	+1,5	2 058	-23,3	3,4	6,0
Russland	126	+106,6	246	+89,2	0,4	2,0
Schweiz	292	+33,3	877	+59,7	1,4	3,0
Tschechische Republik	236	+74,8	497	+10,9	0,8	2,1
Türkei	44	+193,3	74	+138,7	0,1	1,7
Ungarn	46	-61,7	145	-78,5	0,2	3,2
Sonstige europäische Länder	160	+290,2	512	+365,5	0,8	3,2
<b>Afrika</b>	<b>55</b>	<b>+120,0</b>	<b>118</b>	<b>+110,7</b>	<b>0,2</b>	<b>2,1</b>
Republik Südafrika	36	+176,9	64	+106,5	0,1	1,8
Sonstige afrikanische Länder	19	+58,3	54	+116,0	0,1	2,8
<b>Asien</b>	<b>271</b>	<b>+26,6</b>	<b>831</b>	<b>+75,3</b>	<b>1,4</b>	<b>3,1</b>
Arabische Golfstaaten	8	-61,9	15	-46,4	-	1,9
Volksrepublik China und Hongkong	138	+155,6	442	+370,2	0,7	3,2
Israel	14	-58,8	27	-74,5	-	1,9
Japan	77	+10,0	201	+22,6	0,3	2,6
Südkorea	5	-44,4	8	-65,2	-	1,6
Taiwan	5	-	12	+20,0	-	2,4
Sonstige asiatische Länder	24	+14,3	126	+157,1	0,2	5,3
<b>Amerika</b>	<b>443</b>	<b>+33,4</b>	<b>1 787</b>	<b>+94,0</b>	<b>2,9</b>	<b>4,0</b>
Kanada	22	-18,5	116	+65,7	0,2	5,3
USA	278	+47,1	1 361	+192,1	2,2	4,9
Mittelamerika und Karibik	80	+128,6	160	+88,2	0,3	2,0
Brasilien	37	-2,6	90	-50,8	0,1	2,4
Sonstige südamerikanische Länder	26	-39,5	60	-48,7	0,1	2,3
<b>Australien, Neuseeland und Ozeanien</b>	<b>41</b>	<b>+36,7</b>	<b>106</b>	<b>+96,3</b>	<b>0,2</b>	<b>2,6</b>
<b>Ohne Angabe</b>	<b>661</b>	<b>+117,4</b>	<b>1 274</b>	<b>+123,1</b>	<b>2,1</b>	<b>1,9</b>

Anmerkungen siehe Seite 32.

## Noch: 2.4 Leistung der Beherbergungsstätten nach Reisegebieten und Herkunftsländern

**September 2004**

Reisegebiet Herkunftsland (ständiger Wohnsitz)	Ankünfte		Übernachtungen			Mittlere Aufenthalts- dauer <sup>3)</sup>
	aller Gäste	Verän- derung <sup>1)</sup>	aller Gäste	Verän- derung <sup>1)</sup>	Anteil <sup>2)</sup>	
<b>Siegerland-Wittgenstein</b>	<b>20 587</b>	<b>-0,5</b>	<b>77 039</b>	<b>-7,0</b>	<b>100</b>	<b>3,7</b>
<b>Bundesrepublik Deutschland</b>	<b>18 404</b>	<b>-0,6</b>	<b>72 184</b>	<b>-7,6</b>	<b>93,7</b>	<b>3,9</b>
<b>Ausland</b>	<b>2 183</b>	<b>+0,6</b>	<b>4 855</b>	<b>+1,7</b>	<b>6,3</b>	<b>2,2</b>
<b>Europa</b>	<b>1 741</b>	<b>-1,4</b>	<b>3 196</b>	<b>-12,5</b>	<b>65,8</b>	<b>1,8</b>
EU-Länder	1 327	-4,2	2 489	-14,1	51,3	1,9
Belgien	87	+22,5	227	+58,7	4,7	2,6
Dänemark	93	-13,9	131	-25,6	2,7	1,4
Finnland	17	-59,5	26	-60,6	0,5	1,5
Frankreich	192	+57,4	281	-19,9	5,8	1,5
Griechenland	3	-50,0	5	-37,5	0,1	1,7
Vereinigtes Königreich	221	+71,3	317	+47,4	6,5	1,4
Republik Irland	6	+200,0	10	+150,0	0,2	1,7
Italien	131	+35,1	172	+14,7	3,5	1,3
Luxemburg	3	-70,0	9	-47,1	0,2	3,0
Niederlande	382	-25,1	1 021	-23,2	21,0	2,7
Österreich	100	-13,0	151	-15,2	3,1	1,5
Portugal	4	-	5	-	0,1	1,3
Schweden	56	-46,2	78	-55,9	1,6	1,4
Spanien	32	-53,6	56	-34,1	1,2	1,8
Baltische Staaten	12	+33,3	18	+28,6	0,4	1,5
Island	1	-	1	-	-	1,0
Norwegen	23	-4,2	27	-32,5	0,6	1,2
Polen	114	+72,7	157	-5,4	3,2	1,4
Russland	49	-26,9	168	+51,4	3,5	3,4
Schweiz	84	-11,6	120	-9,8	2,5	1,4
Tschechische Republik	51	+13,3	88	-26,7	1,8	1,7
Türkei	18	-21,7	35	-20,5	0,7	1,9
Ungarn	29	+45,0	34	-17,1	0,7	1,2
Sonstige europäische Länder	33	+6,5	59	-31,4	1,2	1,8
<b>Afrika</b>	<b>6</b>	<b>-14,3</b>	<b>21</b>	<b>+75,0</b>	<b>0,4</b>	<b>3,5</b>
Republik Südafrika	1	-	10	x	0,2	10,0
Sonstige afrikanische Länder	5	-16,7	11	-	0,2	2,2
<b>Asien</b>	<b>215</b>	<b>+1,4</b>	<b>1 280</b>	<b>+79,8</b>	<b>26,4</b>	<b>6,0</b>
Arabische Golfstaaten	18	+28,6	79	-55,6	1,6	4,4
Volksrepublik China und Hongkong	108	-11,5	1 067	+160,2	22,0	9,9
Israel	4	-55,6	9	-55,0	0,2	2,3
Japan	28	-17,6	42	-8,7	0,9	1,5
Südkorea	20	x	35	x	0,7	1,8
Taiwan	2	-	2	-50,0	-	1,0
Sonstige asiatische Länder	35	+25,0	46	-9,8	0,9	1,3
<b>Amerika</b>	<b>143</b>	<b>+17,2</b>	<b>239</b>	<b>-20,6</b>	<b>4,9</b>	<b>1,7</b>
Kanada	18	-	33	-62,1	0,7	1,8
USA	112	+10,9	190	-9,5	3,9	1,7
Mittelamerika und Karibik	3	+200,0	3	+200,0	0,1	1,0
Brasilien	3	+200,0	6	+200,0	0,1	2,0
Sonstige südamerikanische Länder	7	x	7	x	0,1	1,0
<b>Australien, Neuseeland und Ozeanien</b>	<b>5</b>	<b>-37,5</b>	<b>17</b>	<b>+112,5</b>	<b>0,4</b>	<b>3,4</b>
<b>Ohne Angabe</b>	<b>73</b>	<b>+28,1</b>	<b>102</b>	<b>+17,2</b>	<b>2,1</b>	<b>1,4</b>

Anmerkungen siehe Seite 32.

## Noch: 2.4 Leistung der Beherbergungsstätten nach Reisegebieten und Herkunftsländern

**September 2004**

Reisegebiet Herkunftsland (ständiger Wohnsitz)	Ankünfte		Übernachtungen			Mittlere Aufenthalts- dauer <sup>3)</sup>
	aller Gäste	Verän- derung <sup>1)</sup>	aller Gäste	Verän- derung <sup>1)</sup>	Anteil <sup>2)</sup>	
<b>Bergisches Land</b>	<b>128 645</b>	<b>+15,9</b>	<b>290 908</b>	<b>+12,2</b>	<b>100</b>	<b>2,3</b>
<b>Bundesrepublik Deutschland</b>	<b>108 267</b>	<b>+17,7</b>	<b>246 972</b>	<b>+12,2</b>	<b>84,9</b>	<b>2,3</b>
<b>Ausland</b>	<b>20 378</b>	<b>+7,2</b>	<b>43 936</b>	<b>+11,9</b>	<b>15,1</b>	<b>2,2</b>
<b>Europa</b>	<b>15 113</b>	<b>+6,2</b>	<b>30 359</b>	<b>+10,5</b>	<b>69,1</b>	<b>2,0</b>
EU-Länder	11 596	+4,8	22 195	+7,6	50,5	1,9
Belgien	821	+2,1	1 476	+7,4	3,4	1,8
Dänemark	583	-18,9	948	-24,2	2,2	1,6
Finnland	182	-15,3	394	-4,6	0,9	2,2
Frankreich	1 830	-1,9	3 302	+0,6	7,5	1,8
Griechenland	149	+49,0	444	+85,0	1,0	3,0
Vereinigtes Königreich	2 340	+7,0	4 417	+4,2	10,1	1,9
Republik Irland	61	-11,6	151	+24,8	0,3	2,5
Italien	1 374	+34,0	2 945	+30,6	6,7	2,1
Luxemburg	134	-17,8	208	-43,2	0,5	1,6
Niederlande	1 829	-8,4	3 459	+0,3	7,9	1,9
Österreich	683	-14,6	1 376	-13,4	3,1	2,0
Portugal	133	+44,6	312	+24,8	0,7	2,3
Schweden	811	+50,7	1 302	+54,6	3,0	1,6
Spanien	666	+35,1	1 461	+53,3	3,3	2,2
Baltische Staaten	211	+14,7	387	+29,4	0,9	1,8
Island	23	+4,5	44	+22,2	0,1	1,9
Norwegen	124	-54,1	203	-47,0	0,5	1,6
Polen	940	+46,9	2 098	+48,4	4,8	2,2
Russland	326	+51,6	1 236	+123,1	2,8	3,8
Schweiz	820	+4,3	1 523	+11,7	3,5	1,9
Tschechische Republik	335	-16,0	720	+0,6	1,6	2,1
Türkei	157	-25,2	377	-5,0	0,9	2,4
Ungarn	218	+81,7	573	-6,5	1,3	2,6
Sonstige europäische Länder	363	+14,2	1 003	-5,8	2,3	2,8
<b>Afrika</b>	<b>128</b>	<b>-54,6</b>	<b>350</b>	<b>-49,1</b>	<b>0,8</b>	<b>2,7</b>
Republik Südafrika	40	-33,3	109	-32,7	0,2	2,7
Sonstige afrikanische Länder	88	-60,4	241	-54,1	0,5	2,7
<b>Asien</b>	<b>1 905</b>	<b>+58,0</b>	<b>6 029</b>	<b>+60,5</b>	<b>13,7</b>	<b>3,2</b>
Arabische Golfstaaten	93	+102,2	799	x	1,8	8,6
Volksrepublik China und Hongkong	822	+107,6	2 616	+77,5	6,0	3,2
Israel	96	+41,2	257	+41,2	0,6	2,7
Japan	491	+98,8	1 126	+42,7	2,6	2,3
Südkorea	62	+37,8	313	+70,1	0,7	5,0
Taiwan	53	-42,4	166	-32,0	0,4	3,1
Sonstige asiatische Länder	288	-7,7	752	-0,4	1,7	2,6
<b>Amerika</b>	<b>1 626</b>	<b>+2,3</b>	<b>4 141</b>	<b>+4,7</b>	<b>9,4</b>	<b>2,5</b>
Kanada	118	-7,8	384	+15,0	0,9	3,3
USA	1 347	+9,3	3 322	+12,9	7,6	2,5
Mittelamerika und Karibik	42	-54,8	132	-47,0	0,3	3,1
Brasilien	69	-5,5	189	+7,4	0,4	2,7
Sonstige südamerikanische Länder	50	-21,9	114	-54,9	0,3	2,3
<b>Australien, Neuseeland und Ozeanien</b>	<b>62</b>	<b>-27,9</b>	<b>166</b>	<b>-6,7</b>	<b>0,4</b>	<b>2,7</b>
<b>Ohne Angabe</b>	<b>1 544</b>	<b>-3,9</b>	<b>2 891</b>	<b>-10,6</b>	<b>6,6</b>	<b>1,9</b>

Anmerkungen siehe Seite 32.

## Noch: 2.4 Leistung der Beherbergungsstätten nach Reisegebieten und Herkunftsländern

**September 2004**

Reisegebiet Herkunftsland (ständiger Wohnsitz)	Ankünfte		Übernachtungen			Mittlere Aufenthalts- dauer <sup>3)</sup>
	aller Gäste	Verän- derung <sup>1)</sup>	aller Gäste	Verän- derung <sup>1)</sup>	Anteil <sup>2)</sup>	
<b>Bonn und Rhein-Sieg-Kreis</b>	<b>105 626</b>	<b>+11,8</b>	<b>218 106</b>	<b>+11,0</b>	<b>100</b>	<b>2,1</b>
<b>Bundesrepublik Deutschland</b>	<b>89 106</b>	<b>+9,8</b>	<b>178 541</b>	<b>+8,3</b>	<b>81,9</b>	<b>2,0</b>
<b>Ausland</b>	<b>16 520</b>	<b>+23,7</b>	<b>39 565</b>	<b>+25,6</b>	<b>18,1</b>	<b>2,4</b>
<b>Europa</b>	<b>12 183</b>	<b>+27,0</b>	<b>25 592</b>	<b>+30,9</b>	<b>64,7</b>	<b>2,1</b>
EU-Länder	9 137	+22,3	18 221	+24,6	46,1	2,0
Belgien	946	+5,1	1 796	+12,8	4,5	1,9
Dänemark	268	+44,1	473	+14,3	1,2	1,8
Finnland	135	+51,7	274	+31,1	0,7	2,0
Frankreich	891	+12,9	1 888	+21,8	4,8	2,1
Griechenland	134	+71,8	387	+59,3	1,0	2,9
Vereinigtes Königreich	2 508	+44,6	4 821	+64,8	12,2	1,9
Republik Irland	68	+9,7	174	-13,4	0,4	2,6
Italien	946	+52,1	1 865	+34,7	4,7	2,0
Luxemburg	81	-12,0	147	-23,4	0,4	1,8
Niederlande	1 479	+0,9	2 914	+3,6	7,4	2,0
Österreich	715	+45,6	1 528	+25,0	3,9	2,1
Portugal	65	-15,6	122	-29,1	0,3	1,9
Schweden	306	+45,0	644	+26,3	1,6	2,1
Spanien	595	-11,9	1 188	-0,7	3,0	2,0
Baltische Staaten	120	+185,7	522	x	1,3	4,4
Island	7	-68,2	8	-63,6	-	1,1
Norwegen	111	-51,1	240	-35,0	0,6	2,2
Polen	419	+55,8	1 059	+27,9	2,7	2,5
Russland	604	+94,8	1 595	+70,8	4,0	2,6
Schweiz	703	+30,4	1 284	+13,3	3,2	1,8
Tschechische Republik	297	+73,7	719	+158,6	1,8	2,4
Türkei	171	+87,9	386	+37,9	1,0	2,3
Ungarn	154	+54,0	352	+60,7	0,9	2,3
Sonstige europäische Länder	460	+32,2	1 206	+53,0	3,0	2,6
<b>Afrika</b>	<b>259</b>	<b>+4,9</b>	<b>1 471</b>	<b>+35,6</b>	<b>3,7</b>	<b>5,7</b>
Republik Südafrika	69	+6,2	265	-19,5	0,7	3,8
Sonstige afrikanische Länder	190	+4,4	1 206	+59,5	3,0	6,3
<b>Asien</b>	<b>1 810</b>	<b>+20,1</b>	<b>6 563</b>	<b>+26,1</b>	<b>16,6</b>	<b>3,6</b>
Arabische Golfstaaten	295	+43,2	2 374	+51,0	6,0	8,0
Volksrepublik China und Hongkong	471	+23,6	1 282	+88,0	3,2	2,7
Israel	74	+25,4	166	+1,2	0,4	2,2
Japan	381	-21,3	858	-26,8	2,2	2,3
Südkorea	59	+47,5	167	+149,3	0,4	2,8
Taiwan	48	+41,2	132	+88,6	0,3	2,8
Sonstige asiatische Länder	482	+59,1	1 584	+7,2	4,0	3,3
<b>Amerika</b>	<b>1 486</b>	<b>+39,5</b>	<b>3 961</b>	<b>+25,2</b>	<b>10,0</b>	<b>2,7</b>
Kanada	196	+54,3	567	+78,9	1,4	2,9
USA	1 078	+35,4	2 622	+26,5	6,6	2,4
Mittelamerika und Karibik	58	+20,8	146	-63,8	0,4	2,5
Brasilien	55	+83,3	136	+9,7	0,3	2,5
Sonstige südamerikanische Länder	99	+54,7	490	+97,6	1,2	4,9
<b>Australien, Neuseeland und Ozeanien</b>	<b>115</b>	<b>+18,6</b>	<b>269</b>	<b>-5,3</b>	<b>0,7</b>	<b>2,3</b>
<b>Ohne Angabe</b>	<b>667</b>	<b>-21,5</b>	<b>1 709</b>	<b>-22,7</b>	<b>4,3</b>	<b>2,6</b>

Anmerkungen siehe Seite 32.

## Noch: 2.4 Leistung der Beherbergungsstätten nach Reisegebieten und Herkunftsländern

**September 2004**

Reisegebiet Herkunftsland (ständiger Wohnsitz)	Ankünfte		Übernachtungen			Mittlere Aufenthalts- dauer <sup>3)</sup>
	aller Gäste	Verän- derung <sup>1)</sup>	aller Gäste	Verän- derung <sup>1)</sup>	Anteil <sup>2)</sup>	
<b>Köln</b>	<b>205 242</b>	<b>+14,3</b>	<b>398 813</b>	<b>+19,9</b>	<b>100</b>	<b>1,9</b>
<b>Bundesrepublik Deutschland</b>	<b>133 361</b>	<b>+3,6</b>	<b>241 990</b>	<b>+5,2</b>	<b>60,7</b>	<b>1,8</b>
<b>Ausland</b>	<b>71 881</b>	<b>+41,3</b>	<b>156 823</b>	<b>+53,0</b>	<b>39,3</b>	<b>2,2</b>
<b>Europa</b>	<b>50 584</b>	<b>+38,4</b>	<b>104 251</b>	<b>+49,7</b>	<b>66,5</b>	<b>2,1</b>
EU-Länder	41 206	+37,6	83 455	+48,6	53,2	2,0
Belgien	2 601	+56,0	4 711	+71,3	3,0	1,8
Dänemark	1 285	+77,2	2 996	+84,7	1,9	2,3
Finnland	1 043	+69,9	2 367	+50,1	1,5	2,3
Frankreich	4 013	+62,8	8 045	+79,4	5,1	2,0
Griechenland	662	+40,3	1 715	+48,2	1,1	2,6
Vereinigtes Königreich	13 476	+25,0	25 056	+36,5	16,0	1,9
Republik Irland	704	+28,2	1 429	+35,3	0,9	2,0
Italien	4 274	+54,4	10 055	+60,5	6,4	2,4
Luxemburg	496	+35,5	805	+41,0	0,5	1,6
Niederlande	5 391	+29,8	10 509	+47,7	6,7	1,9
Österreich	2 072	+10,6	4 351	+13,6	2,8	2,1
Portugal	499	+23,2	1 144	+43,4	0,7	2,3
Schweden	1 453	+64,4	3 368	+81,2	2,1	2,3
Spanien	3 237	+45,0	6 904	+46,2	4,4	2,1
Baltische Staaten	729	+424,5	1 958	+497,0	1,2	2,7
Island	143	+2,9	345	+13,1	0,2	2,4
Norwegen	854	+38,4	1 996	+63,5	1,3	2,3
Polen	827	+57,2	1 895	+86,5	1,2	2,3
Russland	897	+41,0	2 269	+53,5	1,4	2,5
Schweiz	3 103	+33,2	5 976	+39,0	3,8	1,9
Tschechische Republik	622	+12,3	1 249	+18,4	0,8	2,0
Türkei	620	+33,0	1 456	+52,5	0,9	2,3
Ungarn	353	+12,4	726	-4,3	0,5	2,1
Sonstige europäische Länder	1 230	+42,4	2 926	+41,1	1,9	2,4
<b>Afrika</b>	<b>685</b>	<b>+10,3</b>	<b>1 495</b>	<b>-2,4</b>	<b>1,0</b>	<b>2,2</b>
Republik Südafrika	175	-13,8	450	-6,6	0,3	2,6
Sonstige afrikanische Länder	510	+22,0	1 045	-0,4	0,7	2,0
<b>Asien</b>	<b>8 940</b>	<b>+67,5</b>	<b>24 189</b>	<b>+76,5</b>	<b>15,4</b>	<b>2,7</b>
Arabische Golfstaaten	559	+135,9	2 630	+107,6	1,7	4,7
Volksrepublik China und Hongkong	2 666	+107,1	5 761	+128,4	3,7	2,2
Israel	490	+55,6	1 358	+59,2	0,9	2,8
Japan	2 358	+28,2	5 695	+62,3	3,6	2,4
Südkorea	210	+11,7	533	+22,0	0,3	2,5
Taiwan	924	+87,4	3 560	+50,7	2,3	3,9
Sonstige asiatische Länder	1 733	+77,4	4 652	+69,0	3,0	2,7
<b>Amerika</b>	<b>7 358</b>	<b>+37,5</b>	<b>18 056</b>	<b>+54,1</b>	<b>11,5</b>	<b>2,5</b>
Kanada	598	+27,8	1 595	+48,0	1,0	2,7
USA	5 907	+39,6	14 509	+56,9	9,3	2,5
Mittelamerika und Karibik	277	+34,5	547	+39,2	0,3	2,0
Brasilien	244	+22,0	617	+35,3	0,4	2,5
Sonstige südamerikanische Länder	332	+35,5	788	+45,4	0,5	2,4
<b>Australien, Neuseeland und Ozeanien</b>	<b>877</b>	<b>+49,4</b>	<b>2 070</b>	<b>+52,4</b>	<b>1,3</b>	<b>2,4</b>
<b>Ohne Angabe</b>	<b>3 437</b>	<b>+41,1</b>	<b>6 762</b>	<b>+49,2</b>	<b>4,3</b>	<b>2,0</b>

Anmerkungen siehe Seite 32.



## Noch: 2.4 Leistung der Beherbergungsstätten nach Reisegebieten und Herkunftsländern

**September 2004**

Reisegebiet Herkunftsland (ständiger Wohnsitz)	Ankünfte		Übernachtungen			Mittlere Aufenthalts- dauer <sup>3)</sup>
	aller Gäste	Verän- derung <sup>1)</sup>	aller Gäste	Verän- derung <sup>1)</sup>	Anteil <sup>2)</sup>	
<b>Düsseldorf</b>	<b>137 116</b>	<b>+13,1</b>	<b>243 788</b>	<b>+8,5</b>	<b>100</b>	<b>1,8</b>
<b>Bundesrepublik Deutschland</b>	<b>87 347</b>	<b>+18,9</b>	<b>146 142</b>	<b>+14,7</b>	<b>59,9</b>	<b>1,7</b>
<b>Ausland</b>	<b>49 769</b>	<b>+4,2</b>	<b>97 646</b>	<b>+0,3</b>	<b>40,1</b>	<b>2,0</b>
<b>Europa</b>	<b>33 959</b>	<b>+4,0</b>	<b>62 326</b>	<b>-1,1</b>	<b>63,8</b>	<b>1,8</b>
EU-Länder	26 476	+1,2	47 561	-4,5	48,7	1,8
Belgien	1 071	-9,5	1 628	-12,2	1,7	1,5
Dänemark	677	-2,0	1 290	-21,1	1,3	1,9
Finnland	1 087	+14,5	1 770	+4,3	1,8	1,6
Frankreich	2 342	-4,3	3 976	+0,1	4,1	1,7
Griechenland	750	+6,8	1 640	+7,4	1,7	2,2
Vereinigtes Königreich	6 729	-12,0	10 825	-22,5	11,1	1,6
Republik Irland	400	+18,3	791	+16,2	0,8	2,0
Italien	3 385	+1,2	7 470	+0,6	7,7	2,2
Luxemburg	243	+9,5	321	+2,9	0,3	1,3
Niederlande	3 528	+20,6	5 776	+10,0	5,9	1,6
Österreich	1 631	+27,9	3 246	+25,2	3,3	2,0
Portugal	471	-13,6	1 150	-7,7	1,2	2,4
Schweden	1 368	+19,8	2 316	+3,0	2,4	1,7
Spanien	2 794	+1,6	5 362	-0,4	5,5	1,9
Baltische Staaten	132	+3,9	228	-26,2	0,2	1,7
Island	59	-6,3	153	-3,8	0,2	2,6
Norwegen	407	-6,4	878	-5,7	0,9	2,2
Polen	551	+32,8	1 117	+31,6	1,1	2,0
Russland	851	+19,2	2 051	+16,1	2,1	2,4
Schweiz	2 869	+9,3	4 449	+2,1	4,6	1,6
Tschechische Republik	276	+2,6	579	+13,8	0,6	2,1
Türkei	835	+27,5	1 641	+18,3	1,7	2,0
Ungarn	246	-25,2	542	-13,8	0,6	2,2
Sonstige europäische Länder	1 257	+47,0	3 127	+35,4	3,2	2,5
<b>Afrika</b>	<b>650</b>	<b>+8,2</b>	<b>1 794</b>	<b>+15,7</b>	<b>1,8</b>	<b>2,8</b>
Republik Südafrika	288	+89,5	628	+52,4	0,6	2,2
Sonstige afrikanische Länder	362	-19,4	1 166	+2,4	1,2	3,2
<b>Asien</b>	<b>8 626</b>	<b>+6,4</b>	<b>19 614</b>	<b>+5,1</b>	<b>20,1</b>	<b>2,3</b>
Arabische Golfstaaten	1 009	+7,7	2 401	+6,5	2,5	2,4
Volksrepublik China und Hongkong	1 700	+46,7	3 673	+38,8	3,8	2,2
Israel	281	-50,8	755	-33,8	0,8	2,7
Japan	3 631	-5,4	7 748	-2,4	7,9	2,1
Südkorea	364	+81,1	774	+52,7	0,8	2,1
Taiwan	338	-8,6	974	-22,7	1,0	2,9
Sonstige asiatische Länder	1 303	+26,3	3 289	+13,0	3,4	2,5
<b>Amerika</b>	<b>4 279</b>	<b>+3,0</b>	<b>9 427</b>	<b>-2,4</b>	<b>9,7</b>	<b>2,2</b>
Kanada	446	-2,8	933	-19,8	1,0	2,1
USA	3 201	+2,1	6 397	-7,3	6,6	2,0
Mittelamerika und Karibik	163	+21,6	453	+38,1	0,5	2,8
Brasilien	247	+4,2	1 116	+59,2	1,1	4,5
Sonstige südamerikanische Länder	222	+15,6	528	-7,9	0,5	2,4
<b>Australien, Neuseeland und Ozeanien</b>	<b>639</b>	<b>+28,1</b>	<b>1 556</b>	<b>+23,5</b>	<b>1,6</b>	<b>2,4</b>
<b>Ohne Angabe</b>	<b>1 616</b>	<b>-7,0</b>	<b>2 929</b>	<b>-9,5</b>	<b>3,0</b>	<b>1,8</b>

Anmerkungen siehe Seite 32

## Noch: 2.4 Leistung der Beherbergungsstätten nach Reisegebieten und Herkunftsländern

**September 2004**

Reisegebiet Herkunftsland (ständiger Wohnsitz)	Ankünfte		Übernachtungen			Mittlere Aufenthalts- dauer <sup>3)</sup>
	aller Gäste	Verän- derung <sup>1)</sup>	aller Gäste	Verän- derung <sup>1)</sup>	Anteil <sup>2)</sup>	
<b>Ruhrgebiet</b>	<b>208 013</b>	<b>+10,2</b>	<b>416 837</b>	<b>+13,9</b>	<b>100</b>	<b>2,0</b>
<b>Bundesrepublik Deutschland</b>	<b>177 164</b>	<b>+12,4</b>	<b>354 731</b>	<b>+18,0</b>	<b>85,1</b>	<b>2,0</b>
<b>Ausland</b>	<b>30 849</b>	<b>-1,2</b>	<b>62 106</b>	<b>-4,7</b>	<b>14,9</b>	<b>2,0</b>
<b>Europa</b>	<b>25 606</b>	<b>-1,9</b>	<b>48 802</b>	<b>-7,9</b>	<b>78,6</b>	<b>1,9</b>
EU-Länder	18 256	-10,6	34 085	-15,0	54,9	1,9
Belgien	953	+1,8	1 587	+12,6	2,6	1,7
Dänemark	781	-3,2	1 201	-46,5	1,9	1,5
Finnland	405	+11,0	958	+39,4	1,5	2,4
Frankreich	1 663	+9,3	2 738	+0,6	4,4	1,6
Griechenland	308	+39,4	1 427	+256,8	2,3	4,6
Vereinigtes Königreich	3 765	-40,1	7 690	-41,6	12,4	2,0
Republik Irland	81	-72,9	173	-73,3	0,3	2,1
Italien	1 394	+20,8	2 869	+21,6	4,6	2,1
Luxemburg	252	+23,5	376	+29,7	0,6	1,5
Niederlande	4 118	-4,1	7 443	-6,1	12,0	1,8
Österreich	1 355	-	2 770	-20,7	4,5	2,0
Portugal	256	+30,6	443	+18,1	0,7	1,7
Schweden	2 023	+7,9	2 371	+4,7	3,8	1,2
Spanien	902	-0,7	2 039	-3,7	3,3	2,3
Baltische Staaten	351	+17,0	729	-5,7	1,2	2,1
Island	32	+23,1	65	+140,7	0,1	2,0
Norwegen	305	+1,3	490	+10,6	0,8	1,6
Polen	1 438	+20,9	2 915	+0,9	4,7	2,0
Russland	1 024	+64,6	2 385	+17,2	3,8	2,3
Schweiz	1 586	+17,9	2 818	+10,3	4,5	1,8
Tschechische Republik	424	-12,4	823	-27,5	1,3	1,9
Türkei	691	+32,9	1 486	+35,6	2,4	2,2
Ungarn	569	+264,7	898	+241,4	1,4	1,6
Sonstige europäische Länder	930	+26,4	2 108	+27,7	3,4	2,3
<b>Afrika</b>	<b>235</b>	<b>-17,3</b>	<b>1 100</b>	<b>+22,0</b>	<b>1,8</b>	<b>4,7</b>
Republik Südafrika	59	+3,5	174	-2,8	0,3	2,9
Sonstige afrikanische Länder	176	-22,5	926	+28,1	1,5	5,3
<b>Asien</b>	<b>2 319</b>	<b>+15,6</b>	<b>6 136</b>	<b>+32,6</b>	<b>9,9</b>	<b>2,6</b>
Arabische Golfstaaten	246	+66,2	671	+4,2	1,1	2,7
Volksrepublik China und Hongkong	846	+114,7	2 027	+93,4	3,3	2,4
Israel	132	+43,5	508	+136,3	0,8	3,8
Japan	424	-22,6	757	-31,4	1,2	1,8
Südkorea	177	+129,9	724	+277,1	1,2	4,1
Taiwan	55	-12,7	142	-22,4	0,2	2,6
Sonstige asiatische Länder	439	-35,8	1 307	+5,3	2,1	3,0
<b>Amerika</b>	<b>2 055</b>	<b>+8,9</b>	<b>4 839</b>	<b>-1,8</b>	<b>7,8</b>	<b>2,4</b>
Kanada	277	+95,1	726	+90,6	1,2	2,6
USA	1 354	-6,4	3 208	-12,4	5,2	2,4
Mittelamerika und Karibik	131	+191,1	334	+127,2	0,5	2,5
Brasilien	190	+37,7	354	-14,9	0,6	1,9
Sonstige südamerikanische Länder	103	-10,4	217	-33,2	0,3	2,1
<b>Australien, Neuseeland und Ozeanien</b>	<b>223</b>	<b>+38,5</b>	<b>481</b>	<b>-13,3</b>	<b>0,8</b>	<b>2,2</b>
<b>Ohne Angabe</b>	<b>411</b>	<b>-47,4</b>	<b>748</b>	<b>-35,7</b>	<b>1,2</b>	<b>1,8</b>

Anmerkungen siehe Seite 32.

## Noch: 2.4 Leistung der Beherbergungsstätten nach Reisegebieten und Herkunftsländern

**September 2004**

Reisegebiet Herkunftsland (ständiger Wohnsitz)	Ankünfte		Übernachtungen			Mittlere Aufenthalts- dauer <sup>3)</sup>
	aller Gäste	Verän- derung <sup>1)</sup>	aller Gäste	Verän- derung <sup>1)</sup>	Anteil <sup>2)</sup>	
<b>Nordrhein-Westfalen</b>	<b>1 535 000</b>	<b>+11,0</b>	<b>3 660 613</b>	<b>+5,9</b>	<b>100</b>	<b>2,4</b>
<b>Bundesrepublik Deutschland</b>	<b>1 242 113</b>	<b>+10,3</b>	<b>3 011 700</b>	<b>+4,2</b>	<b>82,3</b>	<b>2,4</b>
<b>Ausland</b>	<b>292 887</b>	<b>+13,6</b>	<b>648 913</b>	<b>+14,6</b>	<b>17,7</b>	<b>2,2</b>
<b>Europa</b>	<b>222 987</b>	<b>+11,7</b>	<b>473 920</b>	<b>+10,5</b>	<b>73,0</b>	<b>2,1</b>
EU-Länder	175 847	+8,3	368 393	+7,0	56,8	2,1
Belgien	13 305	+10,4	26 477	+8,6	4,1	2,0
Dänemark	7 450	+11,9	13 515	-0,9	2,1	1,8
Finnland	3 591	+28,5	7 193	+28,8	1,1	2,0
Frankreich	16 091	+19,7	29 929	+23,6	4,6	1,9
Griechenland	2 594	+31,5	7 130	+61,1	1,1	2,7
Vereinigtes Königreich	37 681	+3,5	70 853	-0,6	10,9	1,9
Republik Irland	1 633	+5,5	3 589	+11,1	0,6	2,2
Italien	14 902	+15,2	33 151	+14,5	5,1	2,2
Luxemburg	1 835	+21,1	3 091	+19,4	0,5	1,7
Niederlande	46 809	-1,2	112 770	-0,3	17,4	2,4
Österreich	9 693	+10,5	20 875	+5,1	3,2	2,2
Portugal	1 851	+11,8	4 635	+16,5	0,7	2,5
Schweden	8 324	+28,1	13 830	+25,2	2,1	1,7
Spanien	10 088	+16,6	21 355	+18,4	3,3	2,1
Baltische Staaten	2 138	+43,9	5 417	+61,7	0,8	2,5
Island	351	+7,7	808	+19,5	0,1	2,3
Norwegen	2 597	-0,7	5 278	+6,3	0,8	2,0
Polen	7 347	+27,0	18 927	+19,5	2,9	2,6
Russland	5 455	+25,5	13 710	+26,8	2,1	2,5
Schweiz	12 182	+16,8	22 098	+15,3	3,4	1,8
Tschechische Republik	4 255	+42,2	8 199	+31,4	1,3	1,9
Türkei	3 721	+27,2	8 450	+30,1	1,3	2,3
Ungarn	2 414	+42,3	5 287	+10,1	0,8	2,2
Sonstige europäische Länder	6 680	+40,7	17 353	+41,3	2,7	2,6
<b>Afrika</b>	<b>3 133</b>	<b>+9,4</b>	<b>9 758</b>	<b>+29,2</b>	<b>1,5</b>	<b>3,1</b>
Republik Südafrika	851	+20,7	2 201	+7,3	0,3	2,6
Sonstige afrikanische Länder	2 282	+5,7	7 557	+37,4	1,2	3,3
<b>Asien</b>	<b>30 454</b>	<b>+31,5</b>	<b>81 891</b>	<b>+40,8</b>	<b>12,6</b>	<b>2,7</b>
Arabische Golfstaaten	2 990	+38,1	11 611	+53,2	1,8	3,9
Volksrepublik China und Hongkong	7 844	+69,5	20 258	+78,4	3,1	2,6
Israel	1 388	+0,5	4 243	+27,0	0,7	3,1
Japan	8 476	+5,6	19 237	+13,0	3,0	2,3
Südkorea	1 105	+54,1	2 993	+63,1	0,5	2,7
Taiwan	1 570	+28,9	5 391	+17,5	0,8	3,4
Sonstige asiatische Länder	7 081	+40,7	18 158	+45,8	2,8	2,6
<b>Amerika</b>	<b>22 016</b>	<b>+20,4</b>	<b>54 828</b>	<b>+22,5</b>	<b>8,4</b>	<b>2,5</b>
Kanada	2 056	+20,7	5 492	+24,3	0,8	2,7
USA	16 846	+20,0	40 621	+23,2	6,3	2,4
Mittelamerika und Karibik	827	+22,3	1 971	-5,5	0,3	2,4
Brasilien	1 135	+21,4	3 424	+30,1	0,5	3,0
Sonstige südamerikanische Länder	1 152	+23,2	3 320	+24,3	0,5	2,9
<b>Australien, Neuseeland und Ozeanien</b>	<b>2 340</b>	<b>+35,8</b>	<b>5 487</b>	<b>+26,1</b>	<b>0,8</b>	<b>2,3</b>
<b>Ohne Angabe</b>	<b>11 957</b>	<b>-0,9</b>	<b>23 029</b>	<b>+3,3</b>	<b>3,5</b>	<b>1,9</b>

Anmerkungen siehe Seite 32

## 3.1 Leistung der Beherbergungs

Januar bis

Amtliche Schlüsselnummer	Verwaltungsbezirk	Mittlere Auslastung		Mittlere Aufenthaltsdauer <sup>1)</sup>	
		der angebotenen Zimmer <sup>2)</sup>	der angebotenen Betten <sup>3)</sup>	aller Gäste	ausländischer Gäste
<b>111 000</b>	<b>Kreisfreie Städte</b>				
<b>111 000</b>	<b>Düsseldorf</b>	<b>50,4</b>	<b>39,4</b>	<b>1,8</b>	<b>2,0</b>
<b>112 000</b>	<b>Duisburg</b>	<b>46,0</b>	<b>36,1</b>	<b>2,1</b>	<b>2,5</b>
<b>113 000</b>	<b>Essen</b>	<b>45,0</b>	<b>38,1</b>	<b>2,4</b>	<b>2,3</b>
<b>114 000</b>	<b>Krefeld</b>	<b>45,3</b>	<b>33,3</b>	<b>2,0</b>	<b>2,3</b>
<b>116 000</b>	<b>Mönchengladbach</b>	<b>40,2</b>	<b>31,9</b>	<b>1,9</b>	<b>2,3</b>
<b>117 000</b>	<b>Mülheim an der Ruhr</b>	<b>39,4</b>	<b>28,9</b>	<b>1,9</b>	<b>2,5</b>
<b>119 000</b>	<b>Oberhausen</b>	<b>42,4</b>	<b>31,3</b>	<b>1,7</b>	<b>2,0</b>
<b>120 000</b>	<b>Remscheid</b>	<b>42,4</b>	<b>31,5</b>	<b>1,6</b>	<b>1,6</b>
<b>122 000</b>	<b>Solingen</b>	<b>30,2</b>	<b>26,7</b>	<b>2,2</b>	<b>2,9</b>
<b>124 000</b>	<b>Wuppertal</b>	<b>44,6</b>	<b>34,9</b>	<b>2,3</b>	<b>2,2</b>
<b>154 000</b>	<b>Kreis Kleve</b>	<b>45,6</b>	<b>32,8</b>	<b>2,1</b>	<b>1,9</b>
154 004	Bedburg-Hau	12,0	10,7	1,6	1,8
154 008	Emmerich am Rhein, Stadt	44,7	26,1	2,0	1,8
154 012	Geldern, Stadt	47,2	47,0	3,8	1,6
154 016	Goch, Stadt	53,4	31,3	1,8	1,7
154 020	Issum	-	-	-	-
154 024	Kalkar, Stadt	54,0	39,3	1,9	1,8
154 028	Kerken	26,9	15,1	1,8	1,2
154 032	Kevelaer, Stadt	35,2	27,5	1,7	1,6
154 036	Kleve, Stadt	44,1	35,5	1,9	2,3
154 040	Kranenburg	.	.	.	.
154 044	Rees, Stadt	41,4	13,8	1,9	2,1
154 048	Rheurd	12,9	27,3	2,2	4,8
154 052	Straelen, Stadt	52,1	38,0	2,0	2,3
154 056	Uedem	.	.	.	.
154 060	Wachtendonk	45,5	27,5	1,4	1,5
154 064	Weeze	19,6	27,7	2,7	1,3
<b>158 000</b>	<b>Kreis Mettmann</b>	<b>42,8</b>	<b>33,2</b>	<b>1,9</b>	<b>2,2</b>
158 004	Erkrath, Stadt	33,9	24,4	2,0	2,5
158 008	Haan, Stadt	33,1	35,3	2,5	2,2
158 012	Heiligenhaus, Stadt	31,9	25,7	1,6	2,1
158 016	Hilden, Stadt	45,3	38,8	2,0	2,4
158 020	Langenfeld (Rhld.), Stadt	38,7	28,6	1,7	2,4
158 024	Mettmann, Stadt	42,1	28,5	1,9	2,0
158 026	Monheim am Rhein, Stadt	37,2	30,5	1,9	1,8
158 028	Ratingen, Stadt	48,6	37,4	1,9	2,2
158 032	Velbert, Stadt	44,3	28,9	1,7	1,7
158 036	Wülfrath, Stadt	24,6	20,0	1,9	2,5
<b>162 000</b>	<b>Rhein-Kreis Neuss</b>	<b>40,7</b>	<b>31,4</b>	<b>2,0</b>	<b>2,3</b>
162 004	Dormagen, Stadt	29,5	22,5	1,8	2,0
162 008	Grevenbroich, Stadt	36,2	28,3	2,5	3,1
162 012	Jüchen	.	.	.	.
162 016	Kaarst, Stadt	46,3	36,3	2,0	2,6
162 020	Korschenbroich, Stadt	.	.	.	.
162 022	Meerbusch, Stadt	37,8	25,9	1,8	2,5
162 024	Neuss, Stadt	45,3	34,5	2,0	2,2
162 028	Rommerskirchen	35,5	29,3	2,8	3,5
<b>166 000</b>	<b>Kreis Viersen</b>	<b>38,5</b>	<b>28,5</b>	<b>2,1</b>	<b>2,2</b>
166 004	Brüggen	34,6	24,9	2,0	2,7
166 008	Grefrath	.	.	.	.
166 012	Kempen, Stadt	32,2	23,6	1,9	2,3
166 016	Nettetal, Stadt	35,6	37,2	2,3	2,1
166 020	Niederkrüchten	37,2	9,8	2,5	2,7
166 024	Schwalmtal	.	.	.	.
166 028	Tönisvorst, Stadt	22,2	16,1	1,7	2,7
166 032	Viersen, Stadt	36,1	26,7	1,8	2,0
166 036	Willich, Stadt	45,4	28,0	2,3	2,6
<b>170 000</b>	<b>Kreis Wesel</b>	<b>41,3</b>	<b>23,2</b>	<b>2,5</b>	<b>2,2</b>
170 004	Alpen	.	.	.	.
170 008	Dinslaken, Stadt	36,9	19,1	2,3	2,6
170 012	Hamminkeln, Stadt	34,3	17,5	1,7	2,3
170 016	Hünxe	41,9	5,3	1,7	1,3

1) mittlere Aufenthaltsdauer (in Tagen) = Übernachtungen / Ankünfte - 2) mittlere Auslastung der angebotenen Zimmer = (belegte Zimmertage / angebotene Zimmer) \* 100 - 4) Veränderung gegenüber dem Vorjahresmonat in %

## stätten nach Verwaltungsbezirken

September 2004

Ankünfte				Übernachtungen				Amtliche Schlüsselnummer
aller Gäste	Veränderung <sup>4)</sup>	ausländischer Gäste	Veränderung <sup>4)</sup>	aller Gäste	Veränderung <sup>4)</sup>	ausländischer Gäste	Veränderung <sup>4)</sup>	
<b>1 029 634</b>	<b>+12,1</b>	<b>377 890</b>	<b>+13,0</b>	<b>1 860 350</b>	<b>+10,9</b>	<b>760 360</b>	<b>+13,6</b>	<b>111 000</b>
120 667	+4,0	19 694	+12,8	254 499	+10,6	49 185	+30,7	112 000
301 278	+6,4	53 192	+13,4	709 352	+7,3	124 338	+15,2	113 000
81 629	+1,6	17 929	-1,2	167 289	+3,6	40 876	+3,7	114 000
79 535	+2,5	16 215	+4,0	153 310	+3,6	37 960	+10,8	116 000
59 168	+14,0	7 090	+17,2	112 021	+11,4	17 990	+19,0	117 000
78 075	+11,4	10 143	+7,8	129 455	+5,7	19 828	+9,3	119 000
48 564	+6,0	11 850	+8,0	79 707	+10,3	18 908	+4,6	120 000
42 811	-0,7	6 567	-6,4	93 434	+3,5	18 819	+5,5	122 000
105 867	+3,0	18 162	+12,8	242 901	+8,4	39 624	+17,3	124 000
<b>280 831</b>	<b>+9,4</b>	<b>57 555</b>	<b>+13,7</b>	<b>586 767</b>	<b>+7,6</b>	<b>108 423</b>	<b>+4,5</b>	<b>154 000</b>
1 042	+16,7	107	+25,9	1 671	+3,5	190	+27,5	154 004
12 217	+5,4	3 690	+19,2	24 108	+9,1	6 789	+20,9	154 008
16 765	+2,7	1 361	-6,1	63 577	+4,2	2 184	-10,6	154 012
14 004	+5,1	1 437	+57,2	25 641	+9,2	2 390	+36,9	154 016
-	-	-	-	-	-	-	-	154 020
88 490	+16,6	35 518	+16,2	172 545	+10,2	64 869	+9,5	154 024
11 854	+3,9	515	-1,3	20 847	+11,4	595	-19,7	154 028
35 340	+22,9	4 686	+25,5	61 821	+23,1	7 656	+41,0	154 032
45 021	+1,1	6 168	-8,7	86 986	-5,3	14 021	-31,3	154 036
.	.	.	.	.	.	.	.	154 040
10 145	+17,6	888	-30,4	18 905	+24,3	1 894	-29,8	154 044
5 788	+6,8	413	+2,0	12 673	+25,4	1 989	+42,1	154 048
13 731	-3,9	1 550	+38,9	27 040	-2,3	3 641	+53,7	154 052
.	.	.	.	.	.	.	.	154 056
2 857	+5,2	194	+128,2	4 070	+16,7	285	+69,6	154 060
2 072	-6,9	96	x	5 508	-8,6	124	x	154 064
<b>324 084</b>	<b>+9,0</b>	<b>68 838</b>	<b>+17,8</b>	<b>612 506</b>	<b>+6,8</b>	<b>148 069</b>	<b>+18,2</b>	<b>158 000</b>
13 339	+2,7	2 358	+8,0	26 222	+2,7	5 968	+21,1	158 004
15 695	-4,2	2 078	+16,5	39 115	-9,3	4 663	+28,5	158 008
10 204	+19,8	1 772	+36,7	16 517	+16,2	3 652	+13,3	158 012
44 804	+5,7	7 657	+31,9	90 163	+11,1	18 235	+43,7	158 016
15 441	-3,0	1 669	+17,9	26 126	-0,9	3 932	+24,3	158 020
41 716	+5,0	5 926	-5,5	77 241	+1,7	11 805	-8,3	158 024
20 875	+20,1	9 183	+36,4	39 637	+8,5	16 941	+32,7	158 026
134 483	+11,8	33 327	+10,7	250 645	+11,5	74 583	+15,6	158 028
25 979	+17,7	4 762	+71,6	43 823	+3,9	8 021	+11,5	158 032
1 548	-6,7	106	+21,8	3 017	-15,1	269	+0,7	158 036
<b>228 566</b>	<b>+6,7</b>	<b>51 072</b>	<b>+2,0</b>	<b>451 902</b>	<b>+6,1</b>	<b>117 683</b>	<b>+8,7</b>	<b>162 000</b>
22 891	-3,0	5 086	-15,7	41 326	-12,0	9 929	-5,8	162 004
11 134	-0,3	2 976	+0,1	27 676	-3,7	9 248	+0,3	162 008
.	.	.	.	.	.	.	.	162 012
28 134	+14,1	5 082	+0,2	56 799	+16,4	13 011	+5,0	162 016
.	.	.	.	.	.	.	.	162 020
22 690	+5,6	3 988	+4,2	41 229	+14,4	9 935	+20,1	162 022
136 952	+7,1	33 398	+4,6	270 092	+6,9	74 450	+10,8	162 024
2 711	-6,6	92	-20,7	7 532	-0,6	322	-5,0	162 028
<b>108 035</b>	<b>+6,5</b>	<b>9 335</b>	<b>+5,9</b>	<b>227 815</b>	<b>+1,8</b>	<b>20 723</b>	<b>-10,2</b>	<b>166 000</b>
16 877	+11,8	894	+26,4	33 623	+5,7	2 402	+26,1	166 004
.	.	.	.	.	.	.	.	166 008
4 519	+0,4	856	-10,9	8 752	-7,4	1 931	-33,1	166 012
43 112	+4,0	1 449	-3,6	99 710	-1,1	3 033	-54,1	166 016
3 065	+3,1	491	-15,6	7 729	+17,3	1 317	-12,3	166 020
.	.	.	.	.	.	.	.	166 024
2 590	+19,7	236	-2,9	4 501	+4,1	637	-20,0	166 028
9 984	+1,6	1 258	-18,3	18 376	+7,7	2 461	-21,9	166 032
14 199	+16,4	2 062	+17,8	33 152	+11,2	5 323	+41,2	166 036
<b>204 737</b>	<b>+7,7</b>	<b>22 611</b>	<b>-24,3</b>	<b>505 230</b>	<b>+6,4</b>	<b>49 631</b>	<b>-6,9</b>	<b>170 000</b>
.	.	.	.	.	.	.	.	170 004
11 713	+6,9	1 005	+19,1	26 762	-30,3	2 651	+83,5	170 008
9 514	-0,3	503	+10,1	16 608	-11,9	1 148	+34,6	170 012
4 129	-8,3	1 248	-10,3	6 828	-7,4	1 681	-1,2	170 016

ne Zimmertage) \* 100; die mittlere Auslastung wird nur für die Betriebe der klassischen Hotellerie berechnet – 3) mittlere Auslastung der angebotenen Bet-

Januar bis

Amtliche Schlüsselnummer	Verwaltungsbezirk	Mittlere Auslastung		Mittlere Aufenthaltsdauer <sup>1)</sup>	
		der angebotenen Zimmer <sup>2)</sup>	der angebotenen Betten <sup>3)</sup>	aller Gäste	ausländischer Gäste
	<b>Noch: Kreis Wesel</b>				
170 020	Kamp-Lintfort, Stadt	36,8	29,1	3,0	3,4
170 024	Moers, Stadt	47,9	35,9	1,8	2,0
170 028	Neukirchen-Vluyn, Stadt	53,1	35,0	1,9	2,7
170 032	Rheinberg, Stadt	.	.	.	.
170 036	Schermbbeck	43,8	33,9	2,0	1,9
170 040	Sonsbeck	15,2	21,7	3,0	3,1
170 044	Voerde (Niederrhein), Stadt	34,9	24,2	2,3	2,6
170 048	Wesel, Stadt	39,3	21,3	3,5	2,6
170 052	Xanten, Stadt	47,7	28,1	1,8	1,8
<b>100 000</b>	<b>Reg.-Bez. Düsseldorf</b>	<b>45,1</b>	<b>33,6</b>	<b>2,0</b>	<b>2,1</b>
	<b>Kreisfreie Städte</b>				
<b>313 000</b>	<b>Aachen</b>	<b>52,9</b>	<b>46,4</b>	<b>2,2</b>	<b>2,0</b>
<b>314 000</b>	<b>Bonn</b>	<b>51,5</b>	<b>38,7</b>	<b>2,0</b>	<b>2,4</b>
<b>315 000</b>	<b>Köln</b>	<b>52,1</b>	<b>39,9</b>	<b>1,8</b>	<b>2,1</b>
<b>316 000</b>	<b>Leverkusen</b>	<b>47,3</b>	<b>34,4</b>	<b>1,9</b>	<b>2,1</b>
<b>354 000</b>	<b>Kreis Aachen</b>	<b>33,1</b>	<b>26,0</b>	<b>2,6</b>	<b>2,3</b>
354 004	Alsdorf, Stadt	.	.	.	.
354 008	Baesweiler, Stadt	.	.	.	.
354 012	Eschweiler, Stadt	33,9	27,1	2,1	2,0
354 016	Herzogenrath, Stadt	33,0	36,0	1,7	2,0
354 020	Monschau, Stadt	33,8	25,6	2,6	2,2
354 024	Roetgen	39,3	17,5	1,7	1,6
354 028	Simmerath	35,9	27,8	3,5	2,9
354 032	Stolberg (Rhld.), Stadt	28,0	23,3	1,9	2,0
354 036	Würselen, Stadt	31,4	22,5	1,7	1,9
<b>358 000</b>	<b>Kreis Düren</b>	<b>36,5</b>	<b>19,3</b>	<b>2,3</b>	<b>2,7</b>
358 004	Aldenhoven	.	.	.	.
358 008	Düren, Stadt	44,4	32,4	1,8	2,3
358 012	Heimbach, Stadt	21,1	8,2	2,6	2,7
358 016	Hürtgenwald	46,2	23,2	2,3	2,4
358 020	Inden	.	.	.	.
358 024	Jülich, Stadt	45,4	35,8	2,5	3,1
358 028	Kreuzau	28,4	28,0	2,6	5,6
358 032	Langerwehe	-	-	-	-
358 036	Linnich, Stadt	.	.	.	.
358 040	Merzenich	-	-	-	-
358 044	Nideggen, Stadt	25,3	21,8	2,6	3,0
358 048	Niederzier	21,2	14,8	3,0	-
358 052	Nörvenich	-	-	-	-
358 056	Titz	-	-	-	-
358 060	Vettweiß	.	.	.	.
<b>362 000</b>	<b>Rhein-Erft-Kreis</b>	<b>40,6</b>	<b>35,7</b>	<b>2,1</b>	<b>2,2</b>
362 004	Bedburg, Stadt	.	.	.	.
362 008	Bergheim, Stadt	24,6	16,9	2,3	3,6
362 012	Brühl, Stadt	44,3	26,5	1,7	1,7
362 016	Elsdorf	.	.	.	.
362 020	Erftstadt, Stadt	17,0	19,5	2,1	2,6
362 024	Frechen, Stadt	46,6	36,2	1,9	1,8
362 028	Hürth, Stadt	48,4	63,2	2,6	2,5
362 032	Kerpen, Stadt	41,3	27,8	1,7	2,0
362 036	Pulheim, Stadt	36,7	28,1	2,0	1,9
362 040	Wesseling, Stadt	37,1	29,3	2,6	3,7
<b>366 000</b>	<b>Kreis Euskirchen</b>	<b>25,5</b>	<b>28,0</b>	<b>3,2</b>	<b>3,6</b>
366 004	Bad Münstereifel, Stadt	26,0	29,6	2,7	3,5
366 008	Blankenheim	17,5	24,0	2,6	2,4
366 012	Dahlem	11,6	26,2	2,5	1,8
366 016	Euskirchen, Stadt	29,6	34,4	2,4	2,4
366 020	Hellenthal	26,6	21,7	2,9	2,7
366 024	Kall	18,9	28,5	2,7	3,5
366 028	Mechernich, Stadt	20,8	18,6	2,3	3,0
366 032	Nettersheim	26,4	52,8	7,0	16,4

Anmerkungen siehe Seite 44.

## stätten nach Verwaltungsbezirken

September 2004

Ankünfte				Übernachtungen				Amtliche Schlüsselnummer
aller Gäste	Veränderung <sup>4)</sup>	ausländischer Gäste	Veränderung <sup>4)</sup>	aller Gäste	Veränderung <sup>4)</sup>	ausländischer Gäste	Veränderung <sup>4)</sup>	
6 548	-8,1	1 514	+29,1	19 581	+10,4	5 166	+61,5	170 020
41 775	-7,1	5 437	-58,8	75 822	+7,0	10 811	-40,3	170 024
6 808	+143,1	429	+146,6	12 851	+190,5	1 163	+224,0	170 028
.	.	.	.	.	.	.	.	170 032
27 845	-6,9	5 665	+14,9	54 641	-5,4	10 997	+18,7	170 036
5 730	+11,9	237	+30,2	17 068	-1,7	726	+23,9	170 040
4 962	+28,0	360	+7,5	11 217	+55,9	937	+88,5	170 044
64 898	+30,7	3 838	-15,0	226 832	+16,9	10 089	-16,2	170 048
18 125	-5,7	1 914	-5,8	32 386	-9,8	3 391	-12,7	170 052
<b>3 093 481</b>	<b>+8,6</b>	<b>748 143</b>	<b>+10,1</b>	<b>6 186 538</b>	<b>+7,9</b>	<b>1 572 417</b>	<b>+11,9</b>	<b>100 000</b>
<b>247 391</b>	<b>+11,7</b>	<b>59 545</b>	<b>+8,8</b>	<b>544 409</b>	<b>+8,9</b>	<b>117 695</b>	<b>+10,5</b>	<b>313 000</b>
<b>407 942</b>	<b>+11,3</b>	<b>71 106</b>	<b>+12,6</b>	<b>797 045</b>	<b>+10,6</b>	<b>172 936</b>	<b>+6,9</b>	<b>314 000</b>
<b>1 516 055</b>	<b>+10,9</b>	<b>455 555</b>	<b>+9,8</b>	<b>2 786 156</b>	<b>+9,5</b>	<b>943 231</b>	<b>+10,2</b>	<b>315 000</b>
<b>78 960</b>	<b>-2,7</b>	<b>21 939</b>	<b>-0,4</b>	<b>146 838</b>	<b>+4,9</b>	<b>46 412</b>	<b>+13,2</b>	<b>316 000</b>
<b>137 564</b>	<b>+3,3</b>	<b>31 210</b>	<b>+8,1</b>	<b>363 283</b>	<b>-0,4</b>	<b>72 758</b>	<b>+7,2</b>	<b>354 000</b>
.	.	.	.	.	.	.	.	354 004
.	.	.	.	.	.	.	.	354 008
9 184	+9,4	1 207	-29,5	19 287	-1,1	2 471	-44,9	354 012
7 713	+36,8	301	+47,5	12 730	-0,5	601	+19,2	354 016
50 518	+6,5	17 401	+25,7	133 201	+0,5	38 138	+29,2	354 020
4 817	+29,5	548	-28,3	8 022	+12,4	885	-31,4	354 024
41 380	-6,4	7 806	-3,9	146 572	-1,0	22 867	-0,3	354 028
12 792	-6,0	3 045	+3,4	24 901	-5,3	6 135	-10,4	354 032
6 424	+15,1	680	-35,5	11 005	+6,4	1 272	-31,1	354 036
<b>84 471</b>	<b>+3,1</b>	<b>13 582</b>	<b>+7,9</b>	<b>193 023</b>	<b>+3,0</b>	<b>36 184</b>	<b>+10,9</b>	<b>358 000</b>
.	.	.	.	.	.	.	.	358 004
24 352	-2,9	3 786	+28,9	43 725	-3,5	8 854	+34,7	358 008
11 243	+2,2	2 233	-14,9	29 026	+11,6	6 125	-5,1	358 012
14 887	+3,0	3 302	+16,6	34 204	+0,8	7 819	+15,7	358 016
.	.	.	.	.	.	.	.	358 020
5 586	-7,9	1 338	+23,3	13 770	-1,8	4 184	+48,3	358 024
3 378	+14,3	18	-37,9	8 737	+20,9	101	+8,6	358 028
.	.	.	.	.	.	.	.	358 032
.	.	.	.	.	.	.	.	358 036
.	.	.	.	.	.	.	.	358 040
21 184	+13,6	2 775	-5,8	55 132	+4,0	8 323	-11,3	358 044
631	-27,5	.	.	1 900	-16,1	.	.	358 048
.	.	.	.	.	.	.	.	358 052
.	.	.	.	.	.	.	.	358 056
.	.	.	.	.	.	.	.	358 060
<b>242 649</b>	<b>+22,2</b>	<b>65 237</b>	<b>+43,4</b>	<b>518 763</b>	<b>+24,1</b>	<b>144 091</b>	<b>+55,3</b>	<b>362 000</b>
.	.	.	.	.	.	.	.	362 004
7 074	-8,7	894	-5,3	16 383	-16,0	3 240	-23,3	362 008
59 073	+88,4	16 148	+107,2	102 861	+62,9	27 467	+96,7	362 012
.	.	.	.	.	.	.	.	362 016
11 419	-14,5	637	+16,9	24 271	-16,8	1 639	-3,6	362 020
37 786	+7,6	7 989	+11,4	71 750	+0,3	14 180	+9,7	362 024
87 158	+20,2	35 133	+40,3	223 717	+41,1	88 339	+70,5	362 028
11 208	+10,0	1 508	+14,2	19 549	+12,0	3 004	+8,3	362 032
14 437	+3,4	1 726	+23,6	28 312	-0,5	3 200	+6,8	362 036
9 192	+6,1	315	-36,7	23 568	+11,9	1 181	+9,7	362 040
<b>186 263</b>	<b>+11,0</b>	<b>14 777</b>	<b>+8,2</b>	<b>589 838</b>	<b>+0,1</b>	<b>53 701</b>	<b>+10,4</b>	<b>366 000</b>
32 031	+12,9	1 581	+27,2	88 081	+8,2	5 481	+27,9	366 004
27 397	+1,6	2 557	+6,8	71 489	+3,2	6 179	+9,3	366 008
29 434	+56,9	288	-1,7	72 193	-13,5	524	-26,5	366 012
14 220	-3,9	1 427	+6,7	34 257	-3,3	3 441	+8,8	366 016
20 810	+5,8	1 756	+11,0	59 570	+2,7	4 776	+18,9	366 020
13 138	+12,9	309	-31,2	34 892	+7,3	1 096	-16,7	366 024
7 001	+8,0	319	+41,8	16 112	-6,2	949	+69,8	366 028
13 861	+0,8	54	-28,0	97 417	-5,1	886	-21,4	366 032

Januar bis

Amtliche Schlüsselnummer	Verwaltungsbezirk	Mittlere Auslastung		Mittlere Aufenthaltsdauer <sup>1)</sup>	
		der angebotenen Zimmer <sup>2)</sup>	der angebotenen Betten <sup>3)</sup>	aller Gäste	ausländischer Gäste
	<b>Noch: Kreis Euskirchen</b>				
366 036	Schleiden, Stadt	37,2	22,5	3,9	4,9
366 040	Weilerswist	27,3	17,9	2,2	2,3
366 044	Zülpich, Stadt	18,3	58,4	6,7	2,4
<b>370 000</b>	<b>Kreis Heinsberg</b>	<b>36,2</b>	<b>28,0</b>	<b>2,3</b>	<b>3,2</b>
370 004	Erkelenz, Stadt	33,1	31,6	2,2	2,6
370 008	Gangelt	.	.	.	.
370 012	Geilenkirchen, Stadt	47,1	33,5	2,9	4,3
370 016	Heinsberg, Stadt	21,7	18,5	1,7	2,0
370 020	Hückelhoven, Stadt	26,2	27,5	2,5	3,4
370 024	Selfkant	.	.	.	.
370 028	Übach-Palenberg, Stadt	22,6	29,3	2,2	2,0
370 032	Waldfeucht	.	.	.	.
370 036	Wassenberg, Stadt	35,6	19,6	2,1	2,1
370 040	Wegberg, Stadt	48,2	31,9	2,1	2,8
<b>374 000</b>	<b>Oberbergischer Kreis</b>	<b>31,8</b>	<b>35,8</b>	<b>3,0</b>	<b>2,9</b>
374 004	Bergneustadt, Stadt	22,5	43,5	1,9	2,2
374 008	Engelskirchen	36,4	66,4	7,6	2,2
374 012	Gummersbach, Stadt	30,5	19,9	2,3	2,8
374 016	Hückeswagen, Stadt	.	.	.	.
374 020	Lindlar	20,3	27,0	3,1	4,3
374 024	Marienheide	30,7	29,5	2,2	3,1
374 028	Morsbach	.	.	.	.
374 032	Nümbrecht	42,1	52,6	4,5	2,9
374 036	Radevormwald, Stadt	28,1	49,0	2,6	1,8
374 040	Reichshof	35,0	47,6	7,6	3,1
374 044	Waldbröl, Stadt	12,1	33,6	3,2	3,4
374 048	Wiehl, Stadt	31,8	27,4	2,3	3,4
374 052	Wipperfürth, Stadt	30,4	29,6	2,3	2,2
<b>378 000</b>	<b>Rhein.-Berg.-Kreis</b>	<b>31,9</b>	<b>30,5</b>	<b>2,5</b>	<b>2,3</b>
378 004	Bergisch Gladbach, Stadt	40,3	31,8	2,1	2,2
378 008	Burscheid, Stadt	37,4	35,4	2,0	2,1
378 012	Kürten	31,4	26,8	3,7	4,0
378 016	Leichlingen (Rhld.), Stadt	18,5	42,2	7,7	4,1
378 020	Odenthal	34,1	20,7	1,6	1,8
378 024	Overath, Stadt	19,1	17,5	2,1	2,0
378 028	Rösrath, Stadt	17,7	29,5	2,1	2,2
378 032	Wermelskirchen, Stadt	21,8	26,3	1,9	2,1
<b>382 000</b>	<b>Rhein-Sieg-Kreis</b>	<b>37,4</b>	<b>32,0</b>	<b>2,3</b>	<b>2,3</b>
382 004	Alfter	.	.	.	.
382 008	Bad Honnef, Stadt	41,2	34,3	2,2	2,5
382 012	Bornheim, Stadt	36,7	28,3	2,7	3,3
382 016	Eitorf	31,1	20,7	2,2	1,9
382 020	Hennef (Sieg), Stadt	26,6	38,5	3,9	3,3
382 024	Königswinter, Stadt	42,1	35,5	2,2	2,6
382 028	Lohmar, Stadt	28,5	18,3	1,7	1,9
382 032	Meckenheim, Stadt	47,9	28,8	1,9	1,9
382 036	Much	49,6	31,7	2,2	2,7
382 040	Neunkirchen-Seelscheid	.	.	.	.
382 044	Niederkassel, Stadt	39,9	31,9	1,7	2,2
382 048	Rheinbach, Stadt	29,9	21,8	2,1	2,4
382 052	Ruppichterath	43,1	28,8	2,0	1,8
382 056	Sankt Augustin, Stadt	38,9	30,9	1,9	1,5
382 060	Siegburg, Stadt	30,4	24,2	1,6	1,7
382 064	Swisttal	29,3	24,1	1,7	1,8
382 068	Troisdorf, Stadt	44,3	36,6	1,6	1,9
382 072	Wachtberg	37,4	30,8	2,1	2,4
382 076	Windeck	23,4	27,8	3,4	3,4
<b>300 000</b>	<b>Reg.-Bez. Köln</b>	<b>45,4</b>	<b>35,0</b>	<b>2,2</b>	<b>2,2</b>
	<b>Kreisfreie Städte</b>				
<b>512 000</b>	<b>Bottrop</b>	<b>35,9</b>	<b>27,5</b>	<b>2,1</b>	<b>2,7</b>
<b>513 000</b>	<b>Gelsenkirchen</b>	<b>42,3</b>	<b>38,5</b>	<b>2,2</b>	<b>2,1</b>
<b>515 000</b>	<b>Münster</b>	<b>47,8</b>	<b>39,9</b>	<b>2,5</b>	<b>2,0</b>

Anmerkungen siehe Seite 44.



## stätten nach Verwaltungsbezirken

September 2004

Ankünfte				Übernachtungen				Amtliche Schlüssel- nummer
aller Gäste	Veränderung <sup>4)</sup>	ausländischer Gäste	Veränderung <sup>4)</sup>	aller Gäste	Veränderung <sup>4)</sup>	ausländischer Gäste	Veränderung <sup>4)</sup>	
24 323	+1,7	5 911	+6,0	93 915	+3,9	28 977	+8,8	366 036
1 177	+65,5	133	+15,7	2 557	+78,6	310	+66,7	366 040
2 871	+3,1	442	+20,1	19 355	+9,0	1 082	+11,5	366 044
<b>51 711</b>	<b>+3,8</b>	<b>9 226</b>	<b>+2,3</b>	<b>118 644</b>	<b>+2,5</b>	<b>29 691</b>	<b>+5,1</b>	<b>370 000</b>
7 418	-2,6	1 344	+0,4	16 659	-11,6	3 483	-2,0	370 004
.	.	.	.	.	.	.	.	370 008
7 044	-3,1	2 707	-5,5	20 087	-2,6	11 607	+4,3	370 012
2 835	-28,3	594	+12,7	4 916	-27,8	1 207	+7,5	370 016
6 396	-8,3	1 776	+16,2	16 038	-7,3	6 096	+6,4	370 020
.	.	.	.	.	.	.	.	370 024
4 373	-3,4	365	-62,7	9 815	-10,8	716	-67,6	370 028
.	.	.	.	.	.	.	.	370 032
7 320	+2,0	357	-27,9	15 035	+5,6	747	-47,7	370 036
14 794	+38,2	1 851	+64,8	31 806	+38,4	5 227	+92,5	370 040
<b>248 681</b>	<b>+25,7</b>	<b>12 460</b>	<b>+4,7</b>	<b>756 958</b>	<b>+8,8</b>	<b>36 226</b>	<b>+8,3</b>	<b>374 000</b>
48 559	+208,4	424	-35,9	94 131	+67,3	942	-32,9	374 004
9 595	+95,6	471	+4,7	73 172	+17,8	1 020	+21,0	374 008
32 775	+4,7	4 467	+10,6	74 757	+0,6	12 387	+2,9	374 012
.	.	.	.	.	.	.	.	374 016
13 221	+9,8	446	+4,0	40 470	+9,9	1 920	+24,4	374 020
18 959	-3,1	1 084	-14,8	41 643	-15,9	3 335	-15,9	374 024
.	.	.	.	.	.	.	.	374 028
31 388	+5,5	1 393	+69,5	142 633	+2,1	4 089	+69,7	374 032
27 397	+9,1	447	+4,4	71 070	+6,3	793	-5,3	374 036
11 792	-0,6	349	+0,6	89 708	-9,6	1 069	-19,7	374 040
5 369	-3,3	5	+25,0	17 307	-10,3	17	+6,3	374 044
19 030	+83,2	1 658	+0,4	42 825	+111,2	5 568	+27,8	374 048
11 764	+5,8	879	+10,3	27 077	-1,0	1 950	-2,5	374 052
<b>126 402</b>	<b>+0,7</b>	<b>14 948</b>	<b>+3,3</b>	<b>314 478</b>	<b>-2,3</b>	<b>33 634</b>	<b>+7,4</b>	<b>378 000</b>
58 923	-0,8	8 065	+15,5	123 308	-3,7	17 486	+28,0	378 004
6 794	+15,8	3 223	+39,9	13 908	+8,0	6 928	+43,2	378 008
4 723	+1,0	146	-90,6	17 487	+6,0	585	-85,5	378 012
8 984	-9,3	763	+30,2	69 443	-4,6	3 092	+18,5	378 016
7 807	-2,0	921	-11,4	12 621	-9,9	1 669	-18,4	378 020
6 774	+8,7	520	-17,1	14 507	-1,3	1 040	-16,4	378 024
10 191	+9,6	538	-0,9	20 903	+0,9	1 200	+8,8	378 028
22 206	-	772	-7,9	42 301	+0,4	1 634	-8,1	378 032
<b>362 802</b>	<b>+4,7</b>	<b>43 261</b>	<b>+1,8</b>	<b>817 761</b>	<b>+0,6</b>	<b>97 795</b>	<b>-1,2</b>	<b>382 000</b>
.	.	.	.	.	.	.	.	382 004
63 976	-6,5	5 476	+2,0	139 869	-8,0	13 618	-9,2	382 008
11 402	-2,9	919	-16,5	30 249	-5,6	3 065	-14,1	382 012
7 301	-18,2	249	-34,6	15 845	-1,0	471	-61,0	382 016
33 611	+23,3	2 121	+18,1	130 071	+3,6	7 092	+31,2	382 020
86 351	+12,6	10 973	+17,2	193 266	+12,2	28 437	+22,1	382 024
10 675	+2,9	1 242	+14,7	17 895	-17,0	2 336	-39,4	382 028
7 247	+8,5	1 528	-0,1	13 640	-4,5	2 952	-8,4	382 032
12 223	-1,3	1 341	-16,2	26 736	-7,4	3 675	-14,7	382 036
.	.	.	.	.	.	.	.	382 040
10 196	+34,2	993	+46,7	17 216	+25,4	2 226	+77,4	382 044
4 638	+7,0	124	+79,7	9 958	+24,9	300	+119,0	382 048
9 705	+1,8	318	+7,4	19 214	-9,9	569	-14,0	382 052
11 555	+4,7	1 549	+29,3	21 381	-7,2	2 260	+4,3	382 056
20 579	-8,4	4 992	-15,6	33 840	-12,0	8 527	-23,5	382 060
3 805	-0,2	292	-3,0	6 366	-5,4	520	-2,6	382 064
42 295	+8,4	9 922	-6,5	69 347	+5,6	18 376	-8,2	382 068
10 587	+16,1	739	+4,1	22 300	+9,5	1 744	+4,9	382 072
12 156	-3,5	249	-6,0	41 564	-5,3	858	-7,7	382 076
<b>3 690 891</b>	<b>+10,6</b>	<b>812 846</b>	<b>+10,9</b>	<b>7 947 196</b>	<b>+7,3</b>	<b>1 784 354</b>	<b>+11,6</b>	<b>300 000</b>
<b>18 754</b>	<b>-5,7</b>	<b>3 449</b>	<b>-10,1</b>	<b>39 630</b>	<b>-2,1</b>	<b>9 277</b>	<b>-5,1</b>	<b>512 000</b>
<b>63 103</b>	<b>+26,3</b>	<b>10 903</b>	<b>+37,8</b>	<b>138 400</b>	<b>+58,7</b>	<b>22 377</b>	<b>+42,0</b>	<b>513 000</b>
<b>322 185</b>	<b>+4,5</b>	<b>32 478</b>	<b>+10,5</b>	<b>796 630</b>	<b>-3,2</b>	<b>63 407</b>	<b>+7,7</b>	<b>515 000</b>

Januar bis

Amtliche Schlüsselnummer	Verwaltungsbezirk	Mittlere Auslastung		Mittlere Aufenthaltsdauer <sup>1)</sup>	
		der angebotenen Zimmer <sup>2)</sup>	der angebotenen Betten <sup>3)</sup>	aller Gäste	ausländischer Gäste
<b>554 000</b>	<b>Kreis Borken</b>	<b>34,5</b>	<b>26,2</b>	<b>1,9</b>	<b>2,1</b>
554 004	Ahaus, Stadt	39,8	29,4	1,8	1,8
554 008	Bocholt, Stadt	39,0	32,4	2,0	3,1
554 012	Borken, Stadt	29,8	26,4	1,9	1,7
554 016	Gescher, Stadt	.	.	.	.
554 020	Gronau (Westf.), Stadt	39,7	29,8	2,0	1,9
554 024	Heek	.	.	.	.
554 028	Heiden	56,1	34,1	3,0	1,9
554 032	Isselburg, Stadt	43,9	31,2	1,4	1,4
554 036	Legden	31,7	22,3	1,8	2,2
554 040	Raesfeld	17,8	13,6	1,4	1,9
554 044	Reken	22,1	24,2	1,8	2,3
554 048	Rhede, Stadt	38,7	29,6	1,7	1,9
554 052	Schöppingen	25,6	16,2	1,7	2,0
554 056	Stadtlohn, Stadt	36,6	27,4	2,3	2,3
554 060	Südlohn	38,5	29,7	1,7	1,7
554 064	Velen	35,4	25,2	1,7	2,6
554 068	Vreden, Stadt	31,3	24,6	1,9	3,0
<b>558 000</b>	<b>Kreis Coesfeld</b>	<b>32,5</b>	<b>23,6</b>	<b>2,0</b>	<b>2,2</b>
558 004	Ascheberg	30,8	20,9	1,7	1,5
558 008	Billerbeck, Stadt	42,9	43,6	2,8	3,6
558 012	Coesfeld, Stadt	32,2	27,3	1,9	2,3
558 016	Dülmen, Stadt	26,2	14,7	1,6	1,8
558 020	Havixbeck	43,4	30,6	3,0	1,7
558 024	Lüdinghausen, Stadt	35,0	17,7	1,5	1,8
558 028	Nordkirchen	17,0	13,2	1,5	1,3
558 032	Nottuln	30,6	29,3	2,0	2,1
558 036	Olfen, Stadt	.	.	.	.
558 040	Rosendahl	.	.	.	.
558 044	Senden	38,8	19,6	2,6	1,7
<b>562 000</b>	<b>Kreis Recklinghausen</b>	<b>42,6</b>	<b>30,1</b>	<b>2,0</b>	<b>2,1</b>
562 004	Castrop-Rauxel, Stadt	35,6	26,1	1,7	2,1
562 008	Datteln, Stadt	74,2	47,2	2,4	2,7
562 012	Dorsten, Stadt	28,4	24,5	2,3	2,7
562 014	Gladbeck, Stadt	.	.	.	.
562 016	Haltern am See, Stadt	32,9	27,5	2,2	2,1
562 020	Herten, Stadt	39,0	31,1	1,8	2,1
562 024	Marl, Stadt	34,4	26,1	1,9	2,3
562 028	Oer-Erkenschwick, Stadt	38,5	29,6	2,0	2,4
562 032	Recklinghausen, Stadt	39,9	30,3	2,0	2,3
562 036	Waltrop, Stadt	.	.	.	.
<b>566 000</b>	<b>Kreis Steinfurt</b>	<b>33,3</b>	<b>24,2</b>	<b>2,2</b>	<b>2,5</b>
566 004	Altenberge	34,5	40,9	1,5	10,3
566 008	Emsdetten, Stadt	33,9	28,4	2,1	2,3
566 012	Greven, Stadt	31,1	20,5	1,7	1,7
566 016	Hörstel, Stadt	25,9	37,4	2,8	2,8
566 020	Hopsten	.	.	.	.
566 024	Horstmar, Stadt	24,8	21,1	2,3	1,6
566 028	Ibbenbüren, Stadt	41,6	26,8	2,0	2,0
566 032	Ladbergen	47,2	10,7	1,3	1,2
566 036	Laer	32,2	27,6	3,1	2,3
566 040	Lengerich, Stadt	34,3	22,5	2,4	2,1
566 044	Lienen	30,4	11,6	3,7	4,4
566 048	Lotte	-	-	-	-
566 052	Metelen	37,8	29,7	3,6	1,8
566 056	Mettingen	37,6	17,3	1,9	2,4
566 060	Neuenkirchen	31,3	25,2	2,0	3,6
566 064	Nordwalde	.	.	.	.
566 068	Ochtrup, Stadt	.	.	.	.
566 072	Recke	33,1	24,7	2,5	2,5
566 076	Rheine, Stadt	34,8	29,2	1,6	2,0
566 080	Saerbeck	33,3	35,4	2,4	1,6
566 084	Steinfurt, Stadt	35,4	29,1	2,6	2,8
566 088	Tecklenburg, Stadt	33,5	22,4	2,7	2,4
566 092	Westerkappeln	.	.	.	.
566 096	Wettringen	10,4	14,7	4,6	15,6

Anmerkungen siehe Seite 44.

## stätten nach Verwaltungsbezirken

September 2004

Ankünfte				Übernachtungen				Amtliche Schlüsselnummer
aller Gäste	Veränderung <sup>4)</sup>	ausländischer Gäste	Veränderung <sup>4)</sup>	aller Gäste	Veränderung <sup>4)</sup>	ausländischer Gäste	Veränderung <sup>4)</sup>	
<b>196 203</b>	<b>+0,8</b>	<b>20 502</b>	<b>+26,8</b>	<b>366 469</b>	<b>+1,9</b>	<b>42 313</b>	<b>+29,4</b>	<b>554 000</b>
21 916	+9,4	4 587	+46,1	39 834	+7,8	8 203	+41,9	554 004
22 776	+55,0	2 717	+69,5	45 324	+71,7	8 339	+146,7	554 008
31 774	-2,6	1 828	-4,8	58 810	-3,0	3 043	-11,7	554 012
.	.	.	.	.	.	.	.	554 016
20 548	+3,7	2 573	+40,1	41 774	+5,4	4 824	+25,6	554 020
.	.	.	.	.	.	.	.	554 024
3 605	+8,5	167	-6,7	10 733	+1,9	325	-20,1	554 028
7 207	-6,1	2 325	+9,3	10 221	-4,0	3 314	+10,2	554 032
18 586	-23,8	1 119	+8,4	32 996	-24,1	2 468	-9,7	554 036
6 537	+8,4	298	+112,9	9 148	+14,4	566	+176,1	554 040
12 116	+6,6	460	+18,6	21 217	+6,9	1 036	+9,3	554 044
3 505	+2,3	330	+43,5	5 865	+3,3	627	+58,7	554 048
3 845	+7,9	539	+16,7	6 701	-2,0	1 087	+9,9	554 052
4 365	-14,2	75	+97,4	10 190	-17,1	176	+54,4	554 056
9 363	+15,4	1 210	+43,2	15 678	+11,9	2 096	+22,4	554 060
15 027	-17,0	1 318	+9,4	25 980	-23,6	3 401	+9,5	554 064
7 865	-19,3	766	-14,4	14 768	-17,4	2 317	-4,0	554 068
<b>102 586</b>	<b>-3,0</b>	<b>6 589</b>	<b>-15,3</b>	<b>208 273</b>	<b>-4,1</b>	<b>14 183</b>	<b>-20,5</b>	<b>558 000</b>
13 735	-10,8	728	-33,8	23 091	-9,5	1 114	-23,9	558 004
16 328	-7,3	1 072	-25,2	45 577	-10,0	3 814	-31,6	558 008
16 646	+13,5	1 135	+20,6	30 801	+4,3	2 569	-4,9	558 012
19 851	-4,3	1 058	-12,6	32 383	-7,5	1 891	-1,0	558 016
4 962	-6,5	1 025	-15,7	14 679	-7,5	1 790	-24,9	558 020
6 580	+9,3	332	+25,3	10 181	+12,7	610	+41,9	558 024
1 144	-37,8	142	-63,2	1 719	-30,1	185	-66,2	558 028
13 875	-10,1	732	-7,5	27 818	-7,8	1 543	-22,8	558 032
.	.	.	.	.	.	.	.	558 036
.	.	.	.	.	.	.	.	558 040
6 823	+17,6	235	+21,1	17 570	+23,9	389	+26,7	558 044
<b>201 124</b>	<b>+2,6</b>	<b>19 856</b>	<b>-9,1</b>	<b>408 898</b>	<b>+0,8</b>	<b>42 237</b>	<b>-2,0</b>	<b>562 000</b>
13 096	+15,1	967	+37,2	21 717	-7,7	2 052	-3,2	562 004
15 374	-1,7	541	-13,2	37 038	-1,6	1 459	-4,5	562 008
18 719	-11,7	1 874	-0,6	42 522	-5,9	5 087	-3,0	562 012
.	.	.	.	.	.	.	.	562 014
45 359	+14,7	1 502	+23,3	102 001	+2,0	3 229	+16,1	562 016
11 818	+10,8	1 276	+26,5	21 713	+7,0	2 723	+17,4	562 020
14 262	+2,6	1 087	-32,9	26 787	-2,0	2 538	-34,3	562 024
17 646	-14,1	1 010	-18,0	35 895	-18,4	2 405	-22,2	562 028
31 048	+0,9	4 668	-0,7	61 520	+6,6	10 847	+22,6	562 032
.	.	.	.	.	.	.	.	562 036
<b>226 755</b>	<b>+1,1</b>	<b>30 418</b>	<b>+2,3</b>	<b>507 166</b>	<b>-2,4</b>	<b>74 609</b>	<b>-</b>	<b>566 000</b>
7 023	+14,8	32	-41,8	10 485	+4,6	330	-61,3	566 004
12 046	+12,0	430	+12,9	24 877	+14,6	1 010	+26,3	566 008
13 628	+9,5	1 277	+15,9	23 546	+5,4	2 160	+3,7	566 012
21 482	-14,7	3 770	+2,4	59 993	-10,5	10 503	+4,2	566 016
.	.	.	.	.	.	.	.	566 020
2 202	+7,3	113	-45,4	5 033	-2,8	185	-72,8	566 024
17 684	-3,7	2 263	+1,1	34 524	-4,2	4 557	-8,7	566 028
9 887	-26,1	1 800	-14,1	13 278	-47,6	2 148	-35,6	566 032
1 925	+29,5	98	-39,9	6 045	+49,6	228	-35,2	566 036
6 128	-10,6	1 536	+2,8	14 552	-1,2	3 207	+0,3	566 040
3 611	+3,2	580	-21,7	13 240	-3,8	2 537	-9,1	566 044
.	.	.	.	.	.	.	.	566 048
2 578	+13,8	99	+37,5	9 317	+11,8	175	-2,2	566 052
7 883	-2,8	992	+2,1	14 842	-6,7	2 419	+0,6	566 056
4 094	+23,8	205	+36,7	8 226	+19,7	740	+127,0	566 060
.	.	.	.	.	.	.	.	566 064
.	.	.	.	.	.	.	.	566 068
3 321	+1,7	198	-28,5	8 395	-3,7	496	-31,8	566 072
25 670	-5,0	3 700	+7,8	41 109	-0,7	7 520	+13,3	566 076
7 811	-5,0	931	-19,0	18 812	+0,2	1 497	-5,6	566 080
6 441	-11,6	411	-16,8	16 826	-3,1	1 134	-9,9	566 084
52 467	+25,3	11 138	+12,6	140 150	+6,9	26 779	+4,4	566 088
.	.	.	.	.	.	.	.	566 092
2 447	-34,8	376	-28,8	11 194	-31,3	5 867	+15,4	566 096

Januar bis

Amtliche Schlüsselnummer	Verwaltungsbezirk	Mittlere Auslastung		Mittlere Aufenthaltsdauer <sup>1)</sup>	
		der angebotenen Zimmer <sup>2)</sup>	der angebotenen Betten <sup>3)</sup>	aller Gäste	ausländischer Gäste
<b>570 000</b>	<b>Kreis Warendorf</b>	<b>39,0</b>	<b>27,9</b>	<b>2,2</b>	<b>2,4</b>
570 004	Ahlen, Stadt	42,6	28,6	1,9	2,3
570 008	Beckum, Stadt	32,7	24,2	1,7	2,1
570 012	Beelen	.	.	.	.
570 016	Drensteinfurt, Stadt	.	.	.	.
570 020	Ennigerloh, Stadt	46,8	42,7	2,6	2,1
570 024	Everswinkel	40,7	29,6	3,2	2,9
570 028	Oelde, Stadt	37,3	27,0	2,2	2,3
570 032	Ostbevern	30,9	20,2	2,0	5,1
570 036	Sassenberg, Stadt	35,9	15,5	2,6	3,6
570 040	Sendenhorst, Stadt	49,5	32,8	2,0	4,0
570 044	Telgte, Stadt	40,3	29,4	1,9	1,9
570 048	Wadersloh	28,0	23,8	2,7	1,2
570 052	Warendorf, Stadt	48,8	34,0	2,3	2,4
<b>500 000</b>	<b>Reg.-Bez. Münster</b>	<b>39,1</b>	<b>29,8</b>	<b>2,2</b>	<b>2,2</b>
<b>711 000</b>	<b>Kreisfreie Stadt Bielefeld</b>	<b>46,8</b>	<b>31,4</b>	<b>1,9</b>	<b>2,1</b>
<b>754 000</b>	<b>Kreis Gütersloh</b>	<b>36,8</b>	<b>26,7</b>	<b>1,9</b>	<b>2,3</b>
754 004	Borgholzhausen, Stadt	22,1	23,1	1,6	2,4
754 008	Gütersloh, Stadt	38,2	28,6	1,9	2,4
754 012	Halle (Westf.), Stadt	48,2	34,2	2,1	2,8
754 016	Harsewinkel, Stadt	43,9	34,5	1,6	2,2
754 020	Herzebrock-Clarholz	25,1	22,6	1,8	3,0
754 024	Langenberg	21,9	14,2	2,0	1,6
754 028	Rheda-Wiedenbrück, Stadt	40,4	29,0	1,6	1,8
754 032	Rietberg, Stadt	28,7	26,0	2,4	1,3
754 036	Schloß Holte-Stukenbrock, Stadt	34,8	18,6	2,0	2,2
754 040	Steinhagen	17,9	16,0	2,0	3,9
754 044	Verl	36,6	28,4	1,7	2,0
754 048	Versmold, Stadt	31,1	21,0	2,7	3,6
754 052	Werther (Westf.), Stadt	21,2	21,1	2,0	2,0
<b>758 000</b>	<b>Kreis Herford</b>	<b>30,1</b>	<b>29,4</b>	<b>3,7</b>	<b>2,2</b>
758 004	Bünde, Stadt	31,5	33,4	4,5	1,5
758 008	Enger, Stadt	.	.	.	.
758 012	Herford, Stadt	30,6	19,0	1,7	1,9
758 016	Hiddenhausen	29,6	19,1	1,9	1,8
758 020	Kirchlengern	.	.	.	.
758 024	Löhne, Stadt	23,5	37,6	5,2	2,4
758 028	Rödinghausen	25,8	43,4	2,6	3,5
758 032	Spenge, Stadt	.	.	.	.
758 036	Vlotho, Stadt	32,9	31,2	5,0	2,9
<b>762 000</b>	<b>Kreis Höxter</b>	<b>39,5</b>	<b>41,4</b>	<b>5,0</b>	<b>4,0</b>
762 004	Bad Driburg, Stadt	41,3	60,4	11,2	3,9
762 008	Beverungen, Stadt	39,0	27,4	2,5	2,1
762 012	Borgentreich, Stadt	.	.	.	.
762 016	Brakel, Stadt	32,1	29,9	2,6	2,9
762 020	Höxter, Stadt	40,8	22,7	1,9	2,3
762 024	Marienmünster, Stadt	31,4	27,3	5,7	8,2
762 028	Nieheim, Stadt	38,8	29,7	4,1	8,1
762 032	Steinheim, Stadt	.	.	.	.
762 036	Warburg, Stadt	32,8	32,4	2,5	2,5
762 040	Willebadessen, Stadt	61,3	24,6	2,6	3,1
<b>766 000</b>	<b>Kreis Lippe</b>	<b>37,4</b>	<b>33,4</b>	<b>4,7</b>	<b>3,1</b>
766 004	Augustdorf	.	.	.	.
766 008	Bad Salzufflen, Stadt	43,3	49,4	8,0	2,4
766 012	Barntrup, Stadt	17,2	5,6	2,8	5,1
766 016	Blomberg, Stadt	36,6	22,8	2,6	4,3
766 020	Detmold, Stadt	43,9	33,9	1,9	1,8
766 024	Dörentrup	36,5	26,0	3,3	3,1
766 028	Extertal	32,0	10,1	3,9	4,4
766 032	Horn-Bad Meinberg, Stadt	36,7	36,8	5,9	4,1

Anmerkungen siehe Seite 44.

## stätten nach Verwaltungsbezirken

September 2004

Ankünfte				Übernachtungen				Amtliche Schlüssel- nummer
aller Gäste	Veränderung <sup>4)</sup>	ausländischer Gäste	Veränderung <sup>4)</sup>	aller Gäste	Veränderung <sup>4)</sup>	ausländischer Gäste	Veränderung <sup>4)</sup>	
<b>83 414</b>	<b>-2,0</b>	<b>9 012</b>	<b>-10,3</b>	<b>182 348</b>	<b>-3,6</b>	<b>21 760</b>	<b>-11,8</b>	<b>570 000</b>
9 641	-7,6	1 565	-29,2	18 414	-11,6	3 562	-26,6	570 004
6 875	-12,4	568	-34,6	11 435	-10,5	1 180	-19,7	570 008
.	.	.	.	.	.	.	.	570 012
.	.	.	.	.	.	.	.	570 016
4 072	+7,1	568	+19,3	10 405	+16,5	1 188	+20,6	570 020
3 336	-2,8	150	+70,5	10 718	-15,5	433	+42,4	570 024
13 545	-2,6	2 652	-0,8	29 334	-0,3	6 223	+4,1	570 028
1 724	+2,6	60	-14,3	3 435	+7,8	303	+9,8	570 032
3 382	-0,9	153	-8,4	8 631	+4,1	547	+38,5	570 036
4 049	+3,5	474	-2,7	8 224	-0,9	1 904	-21,1	570 040
7 972	-10,4	529	-12,7	14 759	-5,8	981	-15,6	570 044
2 192	-10,7	68	+94,3	5 893	-24,7	84	+86,7	570 048
24 479	+5,6	1 949	+1,6	56 435	+0,1	4 701	-14,8	570 052
<b>1 214 124</b>	<b>+2,5</b>	<b>133 207</b>	<b>+5,1</b>	<b>2 647 814</b>	<b>+0,2</b>	<b>290 163</b>	<b>+4,6</b>	<b>500 000</b>
<b>189 289</b>	<b>+3,0</b>	<b>29 610</b>	<b>+7,1</b>	<b>354 644</b>	<b>+5,0</b>	<b>63 352</b>	<b>+0,2</b>	<b>711 000</b>
<b>150 176</b>	<b>+2,7</b>	<b>20 615</b>	<b>+23,7</b>	<b>280 438</b>	<b>+2,6</b>	<b>46 639</b>	<b>+23,2</b>	<b>754 000</b>
3 179	-7,0	481	-4,8	5 060	-1,8	1 165	+7,4	754 004
34 708	-0,4	6 403	+33,9	65 712	-0,5	15 251	+33,3	754 008
20 531	+3,4	1 182	-23,6	42 965	+12,9	3 325	+2,3	754 012
23 636	+9,9	4 009	+48,6	37 063	+4,1	8 935	+46,0	754 016
2 558	+6,4	404	-19,4	4 514	-10,4	1 228	+0,7	754 020
1 103	+38,6	64	-17,9	2 227	+40,9	103	-6,4	754 024
23 874	+3,7	3 321	+36,9	37 760	+5,7	6 139	+16,4	754 028
4 792	+7,4	383	+121,4	11 653	-3,9	512	+37,6	754 032
13 527	-2,8	1 783	+6,7	26 582	-4,0	4 008	-0,1	754 036
2 294	+0,9	47	-23,0	4 500	+7,6	185	+117,6	754 040
8 503	+4,1	1 797	+13,8	14 446	+9,2	3 512	+15,5	754 044
7 285	+0,5	496	+61,0	19 548	+7,5	1 784	+126,1	754 048
4 186	-3,9	245	-27,7	8 408	-21,5	492	-53,4	754 052
<b>83 945</b>	<b>-1,8</b>	<b>7 879</b>	<b>+25,6</b>	<b>309 051</b>	<b>-3,6</b>	<b>17 250</b>	<b>+26,0</b>	<b>758 000</b>
4 766	+16,2	589	+367,5	21 362	-18,0	911	+209,9	758 004
.	.	.	.	.	.	.	.	758 008
18 752	-6,9	2 983	-9,1	32 189	-3,8	5 528	-11,3	758 012
5 679	+0,3	1 290	+282,8	10 982	-0,3	2 316	+222,6	758 016
.	.	.	.	.	.	.	.	758 020
10 765	-8,8	678	+56,6	56 170	-18,8	1 606	+52,2	758 024
10 899	+5,5	40	+33,3	28 609	-4,8	141	+243,9	758 028
.	.	.	.	.	.	.	.	758 032
30 349	-0,2	2 254	+14,9	151 224	+7,2	6 617	+30,2	758 036
<b>185 604</b>	<b>+2,7</b>	<b>10 141</b>	<b>+5,0</b>	<b>928 390</b>	<b>-</b>	<b>40 335</b>	<b>+8,8</b>	<b>762 000</b>
51 640	+0,9	1 079	+15,6	578 470	-1,7	4 222	+8,9	762 004
24 349	+0,2	753	-7,2	61 372	+5,0	1 608	-9,2	762 008
.	.	.	.	.	.	.	.	762 012
17 492	+5,0	562	+0,7	44 863	+1,6	1 636	-25,8	762 016
37 942	+2,8	2 216	+6,9	73 807	-0,9	4 988	+18,6	762 020
3 807	+1,3	975	+1,0	21 601	+6,5	7 964	+25,1	762 024
14 293	+7,7	1 389	+15,1	58 693	+3,9	11 197	+12,0	762 028
.	.	.	.	.	.	.	.	762 032
27 396	+6,5	1 600	-5,3	68 292	+7,4	4 017	-6,9	762 036
7 045	+11,1	1 465	+9,0	18 565	+10,5	4 554	+8,5	762 040
<b>284 678</b>	<b>+0,5</b>	<b>26 744</b>	<b>+2,2</b>	<b>1 335 525</b>	<b>-4,9</b>	<b>82 063</b>	<b>-1,2</b>	<b>766 000</b>
.	.	.	.	.	.	.	.	766 004
75 393	-3,4	6 776	+4,2	601 199	-6,2	16 232	+1,2	766 008
692	-1,0	139	-12,0	1 927	+36,8	703	+112,4	766 012
13 376	-21,0	605	-66,3	34 663	-10,9	2 575	-37,4	766 016
42 430	+1,9	5 156	+12,7	81 839	+1,5	9 043	+9,2	766 020
7 485	+35,9	136	+142,9	24 754	+13,1	416	+80,1	766 024
10 132	+11,1	1 116	-10,4	39 574	+2,2	4 950	-5,3	766 028
42 569	-4,5	3 940	+17,5	252 270	-11,5	16 343	+14,9	766 032

Januar bis

Amtliche Schlüsselnummer	Verwaltungsbezirk	Mittlere Auslastung		Mittlere Aufenthaltsdauer <sup>1)</sup>	
		der angebotenen Zimmer <sup>2)</sup>	der angebotenen Betten <sup>3)</sup>	aller Gäste	ausländischer Gäste
	<b>Noch: Kreis Lippe</b>				
766 036	Kalletal	17,6	16,8	4,1	5,3
766 040	Lage, Stadt	30,4	21,5	2,9	4,1
766 044	Lemgo, Stadt	31,6	16,3	2,0	2,4
766 048	Leopoldshöhe	48,2	36,6	2,5	2,9
766 052	Lügde, Stadt	28,5	24,3	2,7	4,6
766 056	Oerlinghausen, Stadt	25,5	46,3	4,2	3,7
766 060	Schieder-Schwalenberg, Stadt	26,6	30,0	4,0	3,3
766 064	Schlangen	.	.	.	.
<b>770 000</b>	<b>Kreis Minden-Lübbecke</b>	<b>39,7</b>	<b>46,5</b>	<b>5,3</b>	<b>2,2</b>
770 004	Bad Oeynhausen, Stadt	39,3	58,5	9,7	2,2
770 008	Espelkamp, Stadt	39,2	24,6	1,8	2,1
770 012	Hille	.	.	.	.
770 016	Hüllhorst	31,8	31,2	1,7	1,9
770 020	Lübbecke, Stadt	.	.	.	.
770 024	Minden, Stadt	43,6	30,9	1,6	1,9
770 028	Petershagen, Stadt	31,0	37,4	5,2	3,8
770 032	Porta Westfalica, Stadt	36,0	21,4	1,9	1,6
770 036	Preußisch-Oldendorf, Stadt	50,1	47,1	8,3	3,8
770 040	Rahden, Stadt	42,0	34,5	1,8	3,1
770 044	Stemwede	26,7	19,9	2,0	2,2
<b>774 000</b>	<b>Kreis Paderborn</b>	<b>38,8</b>	<b>32,8</b>	<b>3,5</b>	<b>2,6</b>
774 004	Altenbeken	.	.	.	.
774 008	Bad Lippspringe, Stadt	43,5	51,0	6,9	2,6
774 012	Borchen	34,4	40,4	5,0	2,2
774 016	Büren, Stadt	29,1	31,6	2,2	2,5
774 020	Delbrück, Stadt	44,3	26,6	1,8	2,1
774 024	Hövelhof	23,7	5,0	2,1	4,8
774 028	Lichtenau, Stadt	31,0	13,7	3,3	5,0
774 032	Paderborn, Stadt	49,4	37,0	1,9	2,3
774 036	Salzkotten, Stadt	.	.	.	.
774 040	Bad Wünnenberg, Stadt	28,5	36,7	5,8	3,7
<b>700 000</b>	<b>Reg.-Bez. Detmold</b>	<b>38,8</b>	<b>35,9</b>	<b>3,8</b>	<b>2,6</b>
	<b>Kreisfreie Städte</b>				
<b>911 000</b>	<b>Bochum</b>	<b>59,4</b>	<b>44,8</b>	<b>1,9</b>	<b>2,4</b>
<b>913 000</b>	<b>Dortmund</b>	<b>45,6</b>	<b>34,9</b>	<b>1,6</b>	<b>1,8</b>
<b>914 000</b>	<b>Hagen</b>	<b>40,7</b>	<b>30,6</b>	<b>1,8</b>	<b>1,9</b>
<b>915 000</b>	<b>Hamm</b>	<b>39,1</b>	<b>31,7</b>	<b>1,7</b>	<b>1,5</b>
<b>916 000</b>	<b>Herne</b>	<b>33,1</b>	<b>24,4</b>	<b>1,8</b>	<b>2,0</b>
<b>954 000</b>	<b>Ennepe-Ruhr-Kreis</b>	<b>38,4</b>	<b>36,3</b>	<b>2,6</b>	<b>2,9</b>
954 004	Breckerfeld, Stadt	53,6	32,5	2,3	3,5
954 008	Ennepetal, Stadt	37,8	65,5	9,2	1,5
954 012	Gevelsberg, Stadt	.	.	.	.
954 016	Hattingen, Stadt	38,6	33,2	2,1	3,4
954 020	Herdecke, Stadt	47,7	40,9	3,1	2,3
954 024	Schwelm, Stadt	28,9	32,1	2,2	2,4
954 028	Sprockhövel, Stadt	40,2	36,2	3,1	2,9
954 032	Wetter (Ruhr), Stadt	.	.	.	.
954 036	Witten, Stadt	40,3	30,6	2,1	3,1
<b>958 000</b>	<b>Hochsauerland Kreis</b>	<b>42,2</b>	<b>36,8</b>	<b>3,9</b>	<b>4,1</b>
958 004	Arnsberg, Stadt	43,4	34,1	3,5	2,9
958 008	Bestwig	35,2	23,1	3,2	4,5
958 012	Brilon, Stadt	37,0	41,4	4,7	3,7
958 016	Eslohe (Sauerland)	31,5	29,5	4,2	3,3
958 020	Hallenberg, Stadt	48,3	37,2	3,2	3,2
958 024	Marsberg, Stadt	.	.	.	.
958 028	Medebach, Stadt	.	.	.	.
958 032	Meschede, Stadt	41,9	33,2	3,1	4,0
958 036	Olsberg, Stadt	43,0	28,0	3,6	3,4
958 040	Schmallenberg, Stadt	47,0	43,2	4,8	4,2
958 044	Sundern (Sauerland), Stadt	32,0	22,0	2,6	2,7
958 048	Winterberg, Stadt	43,8	31,3	3,4	3,5

Anmerkungen siehe Seite 44.

## stätten nach Verwaltungsbezirken

September 2004

Ankünfte				Übernachtungen				Amtliche Schlüsselnummer
aller Gäste	Veränderung <sup>4)</sup>	ausländischer Gäste	Veränderung <sup>4)</sup>	aller Gäste	Veränderung <sup>4)</sup>	ausländischer Gäste	Veränderung <sup>4)</sup>	
7 652	+2,2	510	-6,4	31 487	+1,4	2 712	+3,8	766 036
12 438	-5,1	278	-29,1	35 814	-9,6	1 126	-56,8	766 040
11 742	+9,1	2 469	+12,3	23 865	-12,4	6 013	-8,2	766 044
1 912	+7,3	44	+2,3	4 804	+11,5	126	+21,2	766 048
26 140	-4,1	2 463	-4,5	71 363	-7,9	11 418	-16,7	766 052
15 568	+17,6	353	+8,3	64 896	+3,0	1 316	+12,1	766 056
16 078	+31,5	2 660	+13,5	64 316	+22,0	8 853	+15,1	766 060
.	.	.	.	.	.	.	.	766 064
<b>199 332</b>	<b>+3,6</b>	<b>16 381</b>	<b>-14,8</b>	<b>1 052 207</b>	<b>-2,7</b>	<b>35 269</b>	<b>-14,2</b>	<b>770 000</b>
71 543	+0,2	3 971	-49,0	694 693	-2,5	8 539	-47,3	770 004
9 834	+10,3	1 743	+50,1	18 042	+4,8	3 695	+32,1	770 008
.	.	.	.	.	.	.	.	770 012
9 645	+4,0	622	+48,1	16 317	-8,1	1 201	+29,6	770 016
.	.	.	.	.	.	.	.	770 020
39 397	+10,7	5 148	-7,4	63 674	+9,0	9 693	-1,4	770 024
13 590	-1,5	625	+14,1	70 396	-9,2	2 393	-3,5	770 028
27 467	-2,0	2 044	-4,9	51 046	-7,5	3 266	-18,2	770 032
10 748	-0,6	640	+66,2	89 159	-8,2	2 436	+32,1	770 036
7 700	+14,8	668	+21,5	13 603	+19,6	2 056	+51,4	770 040
3 564	+59,7	431	+130,5	6 955	-17,3	928	+30,2	770 044
<b>155 958</b>	<b>+2,6</b>	<b>17 859</b>	<b>+5,5</b>	<b>540 650</b>	<b>-6,3</b>	<b>47 236</b>	<b>-3,3</b>	<b>774 000</b>
.	.	.	.	.	.	.	.	774 004
31 251	-6,3	2 704	+15,6	215 614	-13,7	7 022	+5,8	774 008
6 548	+3,4	273	+24,1	33 039	+1,5	602	-13,1	774 012
15 893	+6,8	509	-17,4	35 606	-0,7	1 269	-58,9	774 016
9 738	+4,6	514	-6,5	17 479	-3,2	1 080	+3,2	774 020
5 543	-3,6	387	+4,9	11 368	+6,7	1 871	+154,6	774 024
5 823	-8,7	642	-16,1	19 276	-3,9	3 206	-32,4	774 028
63 153	+10,5	10 726	+10,8	120 337	+9,2	24 868	+8,2	774 032
.	.	.	.	.	.	.	.	774 036
13 639	-5,0	1 409	-17,7	79 514	-11,7	5 234	-21,8	774 040
<b>1 248 982</b>	<b>+2,0</b>	<b>129 229</b>	<b>+5,4</b>	<b>4 800 905</b>	<b>-2,5</b>	<b>332 144</b>	<b>+2,3</b>	<b>700 000</b>
<b>183 627</b>	<b>+7,8</b>	<b>26 643</b>	<b>+28,2</b>	<b>353 660</b>	<b>+13,7</b>	<b>63 478</b>	<b>+18,1</b>	<b>911 000</b>
<b>317 743</b>	<b>+5,3</b>	<b>53 693</b>	<b>+2,2</b>	<b>514 560</b>	<b>+6,2</b>	<b>96 194</b>	-	<b>913 000</b>
<b>52 065</b>	<b>+11,6</b>	<b>10 895</b>	<b>+26,7</b>	<b>93 923</b>	<b>+8,5</b>	<b>20 574</b>	<b>+22,5</b>	<b>914 000</b>
<b>50 481</b>	<b>-2,1</b>	<b>9 650</b>	<b>+9,3</b>	<b>83 428</b>	<b>-3,3</b>	<b>14 862</b>	<b>+17,1</b>	<b>915 000</b>
<b>17 877</b>	<b>+13,6</b>	<b>853</b>	<b>-9,7</b>	<b>32 511</b>	<b>+4,6</b>	<b>1 736</b>	<b>-6,6</b>	<b>916 000</b>
<b>115 909</b>	<b>-3,2</b>	<b>10 681</b>	<b>-6,2</b>	<b>306 795</b>	<b>-0,6</b>	<b>30 637</b>	<b>+11,7</b>	<b>954 000</b>
9 766	-0,8	225	+54,1	21 976	-3,0	789	+122,3	954 004
5 953	-12,1	224	-72,7	54 525	-5,3	330	-78,0	954 008
.	.	.	.	.	.	.	.	954 012
25 034	+4,7	2 274	+14,8	52 026	+4,3	7 794	+42,7	954 016
11 219	-7,0	1 195	+3,3	35 137	+2,2	2 723	+5,5	954 020
13 669	-4,1	1 852	+10,0	29 932	-0,3	4 397	+32,9	954 024
12 251	-21,8	526	-44,8	38 465	-12,3	1 535	-31,5	954 028
.	.	.	.	.	.	.	.	954 032
22 364	+1,8	3 346	+1,2	45 883	+5,2	10 252	+16,6	954 036
<b>723 092</b>	<b>+0,3</b>	<b>154 017</b>	<b>-0,2</b>	<b>2 789 283</b>	<b>-0,4</b>	<b>634 181</b>	<b>+1,9</b>	<b>958 000</b>
38 785	-6,5	9 332	+10,3	135 267	-1,3	27 509	+25,9	958 004
23 402	+18,0	2 621	+8,7	74 757	+10,4	11 789	+1,3	958 008
30 830	+1,0	5 488	+0,9	145 632	+1,7	20 289	-12,6	958 012
20 834	-6,4	1 641	-4,6	88 266	-8,4	5 451	-19,4	958 016
20 361	+3,4	7 516	-7,6	65 772	-3,0	24 327	-11,5	958 020
.	.	.	.	.	.	.	.	958 024
.	.	.	.	.	.	.	.	958 028
47 818	-3,9	7 071	+16,1	149 818	-8,0	28 462	+6,1	958 032
39 038	-9,3	6 604	+15,0	138 988	-5,7	22 493	+6,4	958 036
111 910	+1,6	13 247	+1,7	534 210	-2,4	55 986	-10,6	958 040
49 993	+6,0	2 631	-10,3	129 559	+6,1	7 010	-15,9	958 044
193 597	+3,3	51 278	+23,7	655 854	-1,1	178 234	+16,2	958 048

Januar bis

Amtliche Schlüsselnummer	Verwaltungsbezirk	Mittlere Auslastung		Mittlere Aufenthaltsdauer <sup>1)</sup>	
		der angebotenen Zimmer <sup>2)</sup>	der angebotenen Betten <sup>3)</sup>	aller Gäste	ausländischer Gäste
<b>962 000</b>	<b>Märkischer Kreis</b>	<b>36,9</b>	<b>30,0</b>	<b>2,3</b>	<b>2,6</b>
962 004	Altena, Stadt	35,7	31,1	1,9	2,2
962 008	Balve, Stadt	25,0	20,1	1,9	2,5
962 012	Halver, Stadt	38,5	28,7	1,5	2,1
962 016	Hemer, Stadt	.	.	.	.
962 020	Herscheid	23,8	16,4	2,0	2,3
962 024	Iserlohn, Stadt	32,6	27,6	1,8	1,9
962 028	Kierspe, Stadt	13,8	9,4	3,1	4,5
962 032	Lüdenscheid, Stadt	52,4	38,1	2,1	3,0
962 036	Meinerzhagen, Stadt	40,5	30,0	2,4	2,8
962 040	Menden (Sauerland), Stadt	32,4	23,2	1,9	2,6
962 044	Nachrodt-Wiblingwerde	36,8	30,8	2,0	1,5
962 048	Neuenrade, Stadt	43,1	32,0	1,9	2,1
962 052	Plettenberg, Stadt	28,2	25,9	1,8	2,2
962 056	Schalksmühle	.	.	.	.
962 060	Werdohl, Stadt	24,8	17,7	2,1	2,0
<b>966 000</b>	<b>Kreis Olpe</b>	<b>34,5</b>	<b>22,8</b>	<b>2,8</b>	<b>4,0</b>
966 004	Attendorn, Stadt	44,4	18,2	2,8	4,5
966 008	Drolshagen, Stadt	25,3	14,5	3,0	4,0
966 012	Finnentrop	29,3	18,8	2,8	4,9
966 016	Kirchhundem	33,4	25,7	2,9	3,1
966 020	LenneStadt, Stadt	33,4	30,2	2,6	2,7
966 024	Olpe, Stadt	25,8	23,5	2,9	4,3
966 028	Wenden	35,8	24,9	2,0	3,1
<b>970 000</b>	<b>Kreis Siegen-Wittgenstein</b>	<b>35,7</b>	<b>40,0</b>	<b>4,2</b>	<b>2,3</b>
970 004	Bad Berleburg, Stadt	27,7	57,4	10,2	2,9
970 008	Burbach	25,7	39,9	3,5	3,2
970 012	Erndtebrück	.	.	.	.
970 016	Freudenberg, Stadt	31,2	24,4	1,9	2,0
970 020	Hilchenbach, Stadt	40,5	26,9	5,1	4,1
970 024	Kreuztal, Stadt	25,8	21,2	1,8	2,5
970 028	Bad Laasphe, Stadt	40,8	40,3	4,0	2,8
970 032	Netphen, Stadt	31,6	30,3	2,4	3,2
970 036	Neunkirchen	.	.	.	.
970 040	Siegen, Stadt	42,8	34,4	1,7	1,8
970 044	Wilnsdorf	29,4	26,0	2,0	2,6
<b>974 000</b>	<b>Kreis Soest</b>	<b>40,4</b>	<b>33,5</b>	<b>4,4</b>	<b>2,2</b>
974 004	Anröchte	.	.	.	.
974 008	Bad Sassendorf	40,4	57,2	8,9	2,5
974 012	Ense	26,0	19,6	1,9	2,0
974 016	Erwitte, Stadt	60,8	63,1	9,5	5,0
974 020	Geseke, Stadt	24,0	17,3	2,2	2,2
974 024	Lippetal	8,7	4,2	1,3	1,1
974 028	Lippstadt, Stadt	46,0	45,3	5,2	1,8
974 032	Möhnesee	36,0	29,2	2,8	3,4
974 036	Rüthen, Stadt	26,3	6,1	2,4	2,7
974 040	Soest, Stadt	29,2	25,3	1,8	1,7
974 044	Warstein, Stadt	30,2	17,1	2,2	2,9
974 048	Welver	.	.	.	.
974 052	Werl, Stadt	41,3	30,4	1,3	1,8
974 056	Wickede (Ruhr)	30,0	22,8	1,7	2,5
<b>978 000</b>	<b>Kreis Unna</b>	<b>36,8</b>	<b>28,0</b>	<b>1,8</b>	<b>1,9</b>
978 004	Bergkamen, Stadt	24,9	11,4	3,0	5,5
978 008	Bönen	.	.	.	.
978 012	Fröndenberg/Ruhr, Stadt	.	.	.	.
978 016	Holzwickede	.	.	.	.
978 020	Kamen, Stadt	38,1	27,1	1,6	1,4
978 024	Lünen, Stadt	26,3	22,6	1,9	2,4
978 028	Schwerte, Stadt	28,1	30,3	1,9	2,0
978 032	Selm, Stadt	11,6	10,0	1,5	1,6
978 036	Unna, Stadt	44,0	30,9	1,8	2,0
978 040	Werne, Stadt	40,0	30,0	1,9	1,9
<b>900 000</b>	<b>Reg.-Bez. Arnsberg</b>	<b>41,6</b>	<b>34,3</b>	<b>3,0</b>	<b>3,1</b>
	<b>Nordrhein-Westfalen</b>	<b>43,1</b>	<b>34,1</b>	<b>2,5</b>	<b>2,3</b>

Anmerkungen siehe Seite 44.



## stätten nach Verwaltungsbezirken

September 2004

Ankünfte				Übernachtungen				Amtliche Schlüsselnummer
aller Gäste	Veränderung <sup>4)</sup>	ausländischer Gäste	Veränderung <sup>4)</sup>	aller Gäste	Veränderung <sup>4)</sup>	ausländischer Gäste	Veränderung <sup>4)</sup>	
<b>147 301</b>	<b>+1,8</b>	<b>18 898</b>	<b>-3,1</b>	<b>336 590</b>	<b>-3,1</b>	<b>48 926</b>	<b>-4,3</b>	<b>962 000</b>
12 586	+17,1	696	+61,9	24 122	+16,4	1 564	+52,3	962 004
10 129	-9,4	152	+29,9	18 983	-22,8	382	+43,1	962 008
3 362	+0,4	313	+43,6	5 185	+8,1	666	+103,7	962 012
.	.	.	.	.	.	.	.	962 016
2 216	+7,0	280	+17,2	4 520	+10,2	643	+6,5	962 020
25 342	-2,7	3 264	-11,7	45 589	-4,0	6 158	-15,6	962 024
1 362	+25,0	44	+51,7	4 207	-36,1	200	+88,7	962 028
30 357	-7,9	9 081	-10,0	64 785	-8,0	26 920	-12,0	962 032
26 992	+10,8	1 420	+24,3	65 305	+6,8	3 994	+12,1	962 036
6 665	-14,0	512	-11,4	12 741	-7,5	1 313	+6,8	962 040
8 369	+13,0	399	+63,5	16 819	-2,8	618	+49,3	962 044
6 435	+8,0	1 639	+7,5	12 510	+7,1	3 366	+29,9	962 048
4 440	-9,9	610	+29,0	8 026	-17,7	1 366	-3,7	962 052
.	.	.	.	.	.	.	.	962 056
3 047	+10,4	219	-38,5	6 514	+5,0	438	-34,4	962 060
<b>180 095</b>	<b>-4,0</b>	<b>16 661</b>	<b>+3,5</b>	<b>498 792</b>	<b>-4,6</b>	<b>66 349</b>	<b>+10,6</b>	<b>966 000</b>
33 727	-5,2	4 426	+13,3	93 219	+0,6	20 091	+37,9	966 004
7 856	-22,4	1 481	+7,5	23 665	-18,7	5 942	+12,3	966 008
9 463	-5,1	658	-24,9	26 861	-4,3	3 231	-16,5	966 012
22 870	-6,0	923	-27,6	66 969	-1,1	2 880	-17,8	966 016
45 215	-1,5	2 592	+22,4	119 669	-2,8	6 885	+30,9	966 020
50 121	-4,2	5 657	-6,0	146 411	-10,5	24 493	-6,0	966 024
10 843	+16,3	924	+76,0	21 998	+19,8	2 827	+98,0	966 028
<b>158 726</b>	<b>-2,2</b>	<b>18 748</b>	<b>+0,6</b>	<b>668 510</b>	<b>-8,4</b>	<b>43 307</b>	<b>+1,5</b>	<b>970 000</b>
30 943	+4,0	1 096	-21,2	314 429	-6,4	3 181	-12,5	970 004
5 393	-6,8	356	-33,8	18 921	-8,1	1 142	-21,6	970 008
.	.	.	.	.	.	.	.	970 012
10 186	+5,9	1 535	+15,6	19 250	+3,4	3 012	+13,7	970 016
17 583	-6,7	1 051	-8,6	90 380	-3,2	4 291	+6,0	970 020
3 806	-13,0	433	-0,2	6 994	-15,7	1 067	+14,7	970 024
23 756	-8,4	3 679	+5,2	94 114	-20,4	10 308	+5,8	970 028
9 833	-5,4	295	+2,8	23 159	-7,7	945	+0,4	970 032
.	.	.	.	.	.	.	.	970 036
45 324	-0,8	9 629	+1,2	76 644	-6,4	17 598	-2,3	970 040
10 116	+2,4	501	+1,2	20 517	-13,3	1 293	+2,9	970 044
<b>232 192</b>	<b>-1,0</b>	<b>11 105</b>	<b>-13,9</b>	<b>1 024 637</b>	<b>-6,9</b>	<b>24 640</b>	<b>-32,6</b>	<b>974 000</b>
.	.	.	.	.	.	.	.	974 004
41 738	-3,0	481	+1,5	370 251	-6,5	1 183	-29,0	974 008
1 457	+11,1	124	-40,1	2 827	-6,5	242	-41,4	974 012
14 251	+2,1	195	-26,7	135 751	-2,7	969	-28,8	974 016
15 960	-2,7	218	-66,8	35 667	+11,5	487	-47,5	974 020
2 032	+13,0	667	+81,3	2 723	-23,9	731	+0,6	974 024
45 718	+2,1	3 278	-8,2	236 905	-11,1	5 986	-16,2	974 028
35 684	-2,6	1 118	-24,8	99 904	-7,0	3 755	-52,0	974 032
14 664	+11,5	286	-30,6	35 456	-2,6	761	-13,2	974 036
27 453	-10,5	1 914	+23,4	49 800	-6,4	3 246	+25,5	974 040
13 153	-9,1	1 945	-36,7	28 626	-24,3	5 641	-51,2	974 044
.	.	.	.	.	.	.	.	974 048
16 300	+14,3	711	+10,6	21 361	+8,1	1 251	+21,5	974 052
1 690	-12,6	76	-16,5	2 834	-15,9	191	-12,4	974 056
<b>104 868</b>	<b>+0,8</b>	<b>15 447</b>	<b>+4,1</b>	<b>190 978</b>	<b>-2,1</b>	<b>29 754</b>	<b>+12,4</b>	<b>978 000</b>
887	-42,1	95	-42,8	2 622	-40,8	524	+0,2	978 004
.	.	.	.	.	.	.	.	978 008
.	.	.	.	.	.	.	.	978 012
.	.	.	.	.	.	.	.	978 016
15 732	-8,5	1 775	-34,2	25 618	-10,2	2 424	-43,7	978 020
19 250	+5,7	1 886	+18,4	35 808	+4,5	4 527	+30,7	978 024
17 100	+2,9	413	-35,0	32 747	-4,8	835	-39,8	978 028
1 700	-2,9	311	+196,2	2 469	-21,1	487	+183,1	978 032
18 610	-2,9	2 587	+6,2	32 575	-3,8	5 301	+10,7	978 036
12 558	-3,6	2 717	-10,3	24 083	-1,1	5 045	-6,9	978 040
<b>2 283 976</b>	<b>+1,1</b>	<b>347 291</b>	<b>+2,3</b>	<b>6 893 667</b>	<b>-1,6</b>	<b>1 074 638</b>	<b>+2,6</b>	<b>900 000</b>
<b>11 531 454</b>	<b>+6,2</b>	<b>2 170 716</b>	<b>+8,4</b>	<b>28 476 120</b>	<b>+2,8</b>	<b>5 053 716</b>	<b>+8,6</b>	

## 3.2 Leistung der Beherbergungsstätten

Januar bis

Lfd. Nr.	Gemeindeguppe Betriebsart	Mittlere Auslastung		Mittlere Aufenthaltsdauer <sup>1)</sup>	
		der angebotenen Zimmer <sup>2)</sup>	der angebotenen Betten <sup>3)</sup>	aller Gäste	ausländischer Gäste
<b>1</b>	<b>Mineral-, Moor-, Sole- und Thermalbäder</b>	<b>45,0</b>	<b>51,6</b>	<b>5,8</b>	<b>2,2</b>
2	Hotels	46,0	36,3	2,1	2,1
3	Gasthöfe	22,7	21,6	2,2	2,1
4	Pensionen	43,7	38,7	8,1	4,4
5	Hotels garnis	47,0	37,1	2,1	2,0
6	Erholungs-, Ferien- und Schulungsheime und Boardinghouses	.	38,9	3,2	3,8
7	Ferienhäuser, -wohnungen, -zentren	.	18,5	10,3	10,1
8	Hütten, Jugendherbergen u. Ä.	.	35,7	2,2	1,9
9	Vorsorge- und Reha-Kliniken	.	73,6	22,3	29,2
10	Campingplätze	.	.	2,7	2,9
<b>11</b>	<b>Heilklimatische Kurorte</b>	<b>43,0</b>	<b>34,4</b>	<b>3,8</b>	<b>3,6</b>
12	Hotels	42,7	35,1	2,7	3,1
13	Gasthöfe	.	.	.	.
14	Pensionen	36,7	27,8	3,6	3,0
15	Hotels garnis	62,9	45,8	2,5	2,4
16	Erholungs-, Ferien- und Schulungsheime und Boardinghouses	.	36,9	3,6	6,2
17	Ferienhäuser, -wohnungen, -zentren	.	31,4	5,1	5,2
18	Hütten, Jugendherbergen u. Ä.	.	25,0	2,1	1,9
19	Vorsorge- und Reha-Kliniken	.	.	.	.
20	Campingplätze	.	.	3,8	3,2
<b>21</b>	<b>Kneippkurorte</b>	<b>37,0</b>	<b>28,4</b>	<b>3,2</b>	<b>3,1</b>
22	Hotels	41,0	32,5	2,1	2,5
23	Gasthöfe	.	.	.	.
24	Pensionen	24,4	20,8	3,4	5,1
25	Hotels garnis	36,3	27,7	2,4	2,8
26	Erholungs-, Ferien- und Schulungsheime und Boardinghouses	.	35,9	4,0	8,3
27	Ferienhäuser, -wohnungen, -zentren	.	23,5	5,9	6,4
28	Hütten, Jugendherbergen u. Ä.	.	32,6	2,2	1,8
29	Vorsorge- und Reha-Kliniken	.	.	.	.
30	Campingplätze	.	.	2,7	3,0
<b>31</b>	<b>Kneippheilstädte</b>	<b>41,7</b>	<b>44,5</b>	<b>5,2</b>	<b>3,8</b>
32	Hotels	46,7	39,2	3,0	3,7
33	Gasthöfe	30,8	25,5	3,2	3,2
34	Pensionen	36,5	29,4	4,7	3,9
35	Hotels garnis	21,2	16,7	1,9	1,9
36	Erholungs-, Ferien- und Schulungsheime und Boardinghouses	.	39,6	3,3	11,3
37	Ferienhäuser, -wohnungen, -zentren	.	31,7	5,6	5,5
38	Hütten, Jugendherbergen u. Ä.	.	33,1	2,2	1,6
39	Vorsorge- und Reha-Kliniken	.	71,4	23,4	6,3
40	Campingplätze	.	.	2,9	2,5
<b>41</b>	<b>Heilbäder zusammen</b>	<b>43,0</b>	<b>43,0</b>	<b>4,9</b>	<b>2,9</b>
42	Hotels	44,6	35,9	2,4	2,6
43	Gasthöfe	26,8	22,1	2,8	2,9
44	Pensionen	41,0	34,8	6,4	3,7
45	Hotels garnis	47,3	36,8	2,1	2,0
46	Erholungs-, Ferien- und Schulungsheime und Boardinghouses	.	37,5	3,5	6,3
47	Ferienhäuser, -wohnungen, -zentren	.	28,2	5,5	5,6
48	Hütten, Jugendherbergen u. Ä.	.	31,9	2,2	1,9
49	Vorsorge- und Reha-Kliniken	.	74,3	23,0	25,3
50	Campingplätze	.	.	2,8	3,1

Anmerkungen siehe Seite 44

## nach Gemeindegruppen und Betriebsarten

September 2004

Ankünfte				Übernachtungen				Lfd. Nr.
aller Gäste	Veränderung <sup>4)</sup>	ausländischer Gäste	Veränderung <sup>4)</sup>	aller Gäste	Veränderung <sup>4)</sup>	ausländischer Gäste	Veränderung <sup>4)</sup>	
<b>621 494</b>	<b>+3,3</b>	<b>81 969</b>	<b>+2,6</b>	<b>3 629 562</b>	<b>-3,9</b>	<b>178 191</b>	<b>+2,6</b>	<b>1</b>
312 855	-0,6	55 165	-7,0	661 361	-0,9	114 100	-6,2	2
5 140	-45,7	314	-69,9	11 316	-42,5	645	-72,9	3
45 109	-0,3	851	+11,5	366 147	-7,9	3 772	+1,2	4
99 744	+49,6	19 392	+45,9	206 063	+35,0	38 640	+44,6	5
30 999	-1,6	1 059	+85,1	99 871	-0,8	4 038	+55,2	6
2 545	-17,9	208	-3,7	26 310	-12,6	2 108	-8,8	7
21 676	-4,5	3 472	-6,3	46 708	-6,7	6 530	-3,4	8
98 501	-6,1	152	+7,0	2 198 535	-6,3	4 444	+34,3	9
4 925	+33,8	1 356	+55,5	13 251	-1,0	3 914	-8,4	10
<b>251 070</b>	<b>+3,6</b>	<b>54 409</b>	<b>+24,1</b>	<b>946 888</b>	<b>-1,2</b>	<b>194 589</b>	<b>+16,5</b>	<b>11</b>
97 606	+11,1	33 896	+45,8	268 390	+10,3	105 729	+35,8	12
.	.	.	.	.	.	.	.	13
14 475	-0,6	2 739	-10,7	51 764	-3,0	8 182	-9,7	14
21 743	+5,1	510	-34,6	55 366	+7,2	1 230	-25,0	15
47 982	-	379	+65,5	173 213	-12,7	2 365	+390,7	16
37 824	-1,6	11 987	-4,6	192 003	-6,3	62 658	-6,4	17
13 220	-17,8	664	+9,4	27 522	-20,4	1 264	+7,6	18
.	.	.	.	.	.	.	.	19
4 498	+31,1	2 229	+43,2	16 923	+39,9	7 124	+43,3	20
<b>246 272</b>	<b>+4,5</b>	<b>40 410</b>	<b>+8,0</b>	<b>795 400</b>	<b>+0,6</b>	<b>124 934</b>	<b>+1,3</b>	<b>21</b>
120 812	-0,1	24 024	+11,8	257 120	-3,7	59 585	+3,1	22
.	.	.	.	.	.	.	.	23
6 038	-24,4	775	-36,2	20 735	-17,8	3 923	-12,0	24
2 543	+0,3	475	-19,4	6 140	-3,7	1 328	-17,7	25
24 068	+1,0	404	+8,6	96 743	-7,5	3 344	-43,6	26
11 001	+15,9	4 003	+11,9	64 855	+8,9	25 621	+9,6	27
29 321	-8,5	951	-5,1	64 428	-5,9	1 701	+3,2	28
.	.	.	.	.	.	.	.	29
40 117	+52,5	8 771	+4,7	109 436	+23,4	26 750	+1,6	30
<b>198 640</b>	<b>+2,3</b>	<b>19 603</b>	<b>+2,4</b>	<b>1 030 834</b>	<b>-4,8</b>	<b>74 956</b>	<b>-6,6</b>	<b>31</b>
100 286	+4,3	12 460	+6,2	298 194	-0,4	45 782	-6,9	32
14 056	-0,2	2 908	-7,4	45 281	-2,8	9 243	-2,9	33
11 476	-8,2	1 238	+9,6	53 639	-10,1	4 770	+10,0	34
4 751	+8,7	473	+4,9	9 006	-4,7	905	-15,0	35
21 476	+0,1	366	-26,1	71 132	-6,3	4 132	-27,9	36
10 603	+14,2	1 663	+3,5	59 820	+6,1	9 092	+0,2	37
15 919	+1,8	372	+1,4	35 604	-4,0	612	-2,2	38
19 484	-3,8	29	-72,6	456 464	-8,2	184	-58,7	39
589	+24,5	94	-26,0	1 694	+8,8	236	-30,2	40
<b>1 317 476</b>	<b>+3,4</b>	<b>196 391</b>	<b>+8,9</b>	<b>6 402 684</b>	<b>-3,2</b>	<b>572 670</b>	<b>+5,2</b>	<b>41</b>
631 559	+1,9	125 545	+8,4	1 485 065	+0,5	325 196	+6,1	42
34 762	-9,3	6 217	-8,1	98 247	-7,3	18 234	-3,9	43
77 098	-4,0	5 603	-9,3	492 285	-8,1	20 647	-4,3	44
128 781	+36,6	20 850	+38,0	276 575	+25,7	42 103	+35,7	45
124 525	-0,2	2 208	+32,4	440 959	-8,1	13 879	-5,8	46
61 973	+2,8	17 861	-0,6	342 988	-2,3	99 479	-2,2	47
80 136	-7,3	5 459	-3,9	174 262	-8,4	10 107	-1,0	48
128 513	-5,7	198	-20,2	2 950 999	-5,9	5 001	+31,8	49
50 129	+47,9	12 450	+13,9	141 304	+22,1	38 024	+5,9	50

Januar bis

Lfd. Nr.	Gemeindeguppe Betriebsart	Mittlere Auslastung		Mittlere Aufenthaltsdauer <sup>1)</sup>	
		der angebotenen Zimmer <sup>2)</sup>	der angebotenen Betten <sup>3)</sup>	aller Gäste	ausländischer Gäste
<b>51</b>	<b>Luftkurorte</b>	<b>34,7</b>	<b>26,8</b>	<b>3,1</b>	<b>2,7</b>
52	Hotels	35,0	26,4	2,1	2,3
53	Gasthöfe	22,9	16,6	2,3	2,5
54	Pensionen	41,3	33,9	4,2	3,3
55	Hotels garnis	31,8	23,5	1,8	1,9
56	Erholungs-, Ferien- und Schulungsheime und Boardinghouses	.	37,5	3,1	5,5
57	Ferienhäuser, -wohnungen, -zentren	.	23,0	6,1	8,4
58	Hütten, Jugendherbergen u. Ä.	.	35,9	2,5	2,3
59	Vorsorge- und Reha-Kliniken	.	64,1	17,5	32,8
60	Campingplätze	.	.	2,5	2,5
<b>61</b>	<b>Erholungsorte</b>	<b>36,3</b>	<b>28,3</b>	<b>2,7</b>	<b>2,9</b>
62	Hotels	38,3	29,3	2,1	2,5
63	Gasthöfe	24,7	18,8	2,0	2,1
64	Pensionen	37,0	28,0	3,8	3,6
65	Hotels garnis	34,0	25,1	1,8	1,9
66	Erholungs-, Ferien- und Schulungsheime und Boardinghouses	.	40,8	3,0	3,0
67	Ferienhäuser, -wohnungen, -zentren	.	22,8	2,9	5,7
68	Hütten, Jugendherbergen u. Ä.	.	37,1	2,6	2,2
69	Vorsorge- und Reha-Kliniken	.	66,3	17,5	19,0
70	Campingplätze	.	.	3,2	4,0
<b>71</b>	<b>Sonstige Gemeinden</b>	<b>43,7</b>	<b>32,9</b>	<b>2,1</b>	<b>2,2</b>
72	Hotels	45,0	34,2	1,8	2,0
73	Gasthöfe	24,0	18,3	2,3	2,9
74	Pensionen	38,6	29,7	3,6	3,3
75	Hotels garnis	43,8	33,9	1,9	2,3
76	Erholungs-, Ferien- und Schulungsheime und Boardinghouses	.	40,1	2,9	3,2
77	Ferienhäuser, -wohnungen, -zentren	.	46,9	4,8	5,6
78	Hütten, Jugendherbergen u. Ä.	.	38,3	2,2	2,1
79	Vorsorge- und Reha-Kliniken	.	69,6	26,4	21,5
80	Campingplätze	.	.	3,1	3,4
<b>81</b>	<b>Nordrhein-Westfalen</b>	<b>43,1</b>	<b>34,1</b>	<b>2,5</b>	<b>2,3</b>
<b>82</b>	<b>Hotels</b>	<b>44,4</b>	<b>34,0</b>	<b>1,8</b>	<b>2,1</b>
<b>83</b>	<b>Gasthöfe</b>	<b>24,5</b>	<b>18,8</b>	<b>2,4</b>	<b>2,7</b>
<b>84</b>	<b>Pensionen</b>	<b>40,1</b>	<b>32,6</b>	<b>4,7</b>	<b>3,5</b>
<b>85</b>	<b>Hotels garnis</b>	<b>43,9</b>	<b>34,0</b>	<b>2,0</b>	<b>2,3</b>
<b>86</b>	<b>Erholungs-, Ferien- und Schulungsheime und Boardinghouses</b>	.	<b>39,6</b>	<b>3,0</b>	<b>3,4</b>
<b>87</b>	<b>Ferienhäuser, -wohnungen, -zentren</b>	.	<b>35,8</b>	<b>4,8</b>	<b>5,7</b>
<b>88</b>	<b>Hütten, Jugendherbergen u. Ä.</b>	.	<b>37,1</b>	<b>2,3</b>	<b>2,1</b>
<b>89</b>	<b>Vorsorge- und Reha-Kliniken</b>	.	<b>72,7</b>	<b>22,9</b>	<b>24,1</b>
<b>90</b>	<b>Campingplätze</b>	.	.	<b>3,0</b>	<b>3,3</b>

Anmerkungen siehe Seite 44

## nach Gemeindegruppen und Betriebsarten

September 2004

Ankünfte				Übernachtungen				Lfd. Nr.
aller Gäste	Veränderung <sup>4)</sup>	ausländischer Gäste	Veränderung <sup>4)</sup>	aller Gäste	Veränderung <sup>4)</sup>	ausländischer Gäste	Veränderung <sup>4)</sup>	
<b>382 565</b>	<b>+1,8</b>	<b>39 611</b>	<b>+10,7</b>	<b>1 188 270</b>	<b>-0,2</b>	<b>105 373</b>	<b>+10,0</b>	<b>51</b>
145 001	+3,8	23 542	+12,1	306 251	+2,0	53 401	+10,6	52
18 847	-5,7	1 772	-17,5	43 552	-5,7	4 447	-13,9	53
32 226	-3,5	2 473	+11,3	136 443	-4,8	8 234	+3,8	54
6 076	+25,1	1 976	+59,4	10 799	+23,9	3 734	+74,2	55
74 176	+4,3	567	+5,4	233 561	+0,9	3 112	-26,2	56
9 763	+3,1	1 536	-5,7	59 793	+0,2	12 881	+10,0	57
62 063	+4,1	1 632	+16,8	153 627	+7,3	3 702	+9,8	58
10 457	-3,5	12	-29,4	183 337	-6,4	393	+2,6	59
23 956	-9,9	6 101	+9,0	60 907	-2,8	15 469	+22,3	60
<b>550 567</b>	<b>+3,2</b>	<b>57 919</b>	<b>-0,2</b>	<b>1 504 934</b>	<b>-3,7</b>	<b>165 770</b>	<b>-9,2</b>	<b>61</b>
184 618	-0,2	32 327	-0,5	382 574	-3,7	82 018	-3,2	62
20 040	+8,4	3 913	-6,9	40 556	+0,7	8 383	-23,0	63
17 455	+15,4	1 023	+17,2	66 399	+0,9	3 695	+16,5	64
14 191	+11,9	3 855	+30,5	25 994	+9,5	7 369	+24,8	65
145 779	+3,9	2 951	+16,7	437 989	-0,3	8 955	-19,1	66
29 954	+61,6	1 778	-11,6	87 442	-18,6	10 098	-28,8	67
95 490	-2,1	2 356	-4,1	244 697	-1,7	5 240	-27,1	68
5 808	-0,2	50	+6,4	101 420	-7,7	948	-12,1	69
37 232	-6,6	9 666	-7,8	117 863	-10,3	39 064	-11,9	70
<b>9 280 846</b>	<b>+7,0</b>	<b>1 876 795</b>	<b>+8,6</b>	<b>19 380 232</b>	<b>+5,6</b>	<b>4 209 903</b>	<b>+9,9</b>	<b>71</b>
5 453 621	+8,3	1 257 978	+10,9	9 616 814	+7,9	2 554 646	+12,2	72
127 569	-4,9	13 497	-8,8	293 747	-5,4	38 530	-11,7	73
79 119	-6,1	7 003	+5,2	280 984	-4,5	23 217	-4,2	74
1 907 310	+4,7	421 568	+6,5	3 707 192	+5,2	968 328	+7,2	75
806 305	+7,8	40 548	+28,7	2 298 557	+3,0	129 819	+42,3	76
156 486	-2,2	48 023	-21,9	743 309	+4,1	270 023	-2,9	77
483 012	+6,2	56 417	+10,9	1 059 729	+6,6	118 213	+12,4	78
24 058	-3,8	24	-87,9	634 996	+0,1	516	-67,8	79
243 366	+16,6	31 737	+0,3	744 904	+1,9	106 611	-0,2	80
<b>11 531 454</b>	<b>+6,2</b>	<b>2 170 716</b>	<b>+8,4</b>	<b>28 476 120</b>	<b>+2,8</b>	<b>5 053 716</b>	<b>+8,6</b>	<b>81</b>
<b>6 414 799</b>	<b>+7,3</b>	<b>1 439 392</b>	<b>+10,4</b>	<b>11 790 704</b>	<b>+6,4</b>	<b>3 015 261</b>	<b>+11,0</b>	<b>82</b>
<b>201 218</b>	<b>-4,6</b>	<b>25 399</b>	<b>-9,0</b>	<b>476 102</b>	<b>-5,4</b>	<b>69 594</b>	<b>-11,5</b>	<b>83</b>
<b>205 898</b>	<b>-3,4</b>	<b>16 102</b>	<b>+1,1</b>	<b>976 111</b>	<b>-6,1</b>	<b>55 793</b>	<b>-2,0</b>	<b>84</b>
<b>2 056 358</b>	<b>+6,4</b>	<b>448 249</b>	<b>+8,0</b>	<b>4 020 560</b>	<b>+6,5</b>	<b>1 021 534</b>	<b>+8,4</b>	<b>85</b>
<b>1 150 785</b>	<b>+6,2</b>	<b>46 274</b>	<b>+27,7</b>	<b>3 411 066</b>	<b>+0,8</b>	<b>155 765</b>	<b>+28,5</b>	<b>86</b>
<b>258 176</b>	<b>+4,0</b>	<b>69 198</b>	<b>-16,7</b>	<b>1 233 532</b>	<b>+0,1</b>	<b>392 481</b>	<b>-3,3</b>	<b>87</b>
<b>720 701</b>	<b>+3,2</b>	<b>65 864</b>	<b>+9,0</b>	<b>1 632 315</b>	<b>+3,6</b>	<b>137 262</b>	<b>+9,0</b>	<b>88</b>
<b>168 836</b>	<b>-5,1</b>	<b>284</b>	<b>-44,4</b>	<b>3 870 752</b>	<b>-5,0</b>	<b>6 858</b>	<b>-</b>	<b>89</b>
<b>354 683</b>	<b>+14,7</b>	<b>59 954</b>	<b>+2,2</b>	<b>1 064 978</b>	<b>+2,3</b>	<b>199 168</b>	<b>-0,3</b>	<b>90</b>

## 3.3 Leistung der Beherbergungsstätten

Januar bis

Lfd. Nr.	Reisegebiet Betriebsart	Mittlere Auslastung		Mittlere Aufenthaltsdauer <sup>1)</sup>	
		der angebotenen Zimmer <sup>2)</sup>	der angebotenen Betten <sup>3)</sup>	aller Gäste	ausländischer Gäste
<b>1</b>	<b>Eifel und Region Aachen</b>	<b>39,6</b>	<b>31,0</b>	<b>2,5</b>	<b>2,3</b>
2	Hotels	39,9	30,0	1,9	2,0
3	Gasthöfe	15,5	12,3	2,4	2,1
4	Pensionen	27,4	19,8	3,2	2,9
5	Hotels garnis	44,9	33,5	1,9	2,0
6	Erholungs-, Ferien- und Schulungsheime und Boardinghouses	.	47,8	3,0	3,1
7	Ferienhäuser, -wohnungen, -zentren	.	26,3	3,3	6,4
8	Hütten, Jugendherbergen u. Ä.	.	41,9	2,6	1,9
9	Vorsorge- und Reha-Kliniken	.	70,6	20,2	25,9
10	Campingplätze	.	.	2,7	2,9
<b>11</b>	<b>Niederrhein</b>	<b>42,1</b>	<b>29,7</b>	<b>2,1</b>	<b>2,2</b>
12	Hotels	43,6	33,0	1,8	2,1
13	Gasthöfe	24,9	19,1	2,2	2,1
14	Pensionen	.	.	.	.
15	Hotels garnis	40,1	29,2	2,0	2,5
16	Erholungs-, Ferien- und Schulungsheime und Boardinghouses	.	40,2	2,4	2,9
17	Ferienhäuser, -wohnungen, -zentren	.	15,7	3,4	2,2
18	Hütten, Jugendherbergen u. Ä.	.	38,9	2,4	2,3
19	Vorsorge- und Reha-Kliniken	.	.	.	.
20	Campingplätze	.	.	4,0	2,6
<b>21</b>	<b>Münsterland</b>	<b>38,2</b>	<b>29,3</b>	<b>2,2</b>	<b>2,2</b>
22	Hotels	38,3	28,3	1,7	1,9
23	Gasthöfe	.	.	.	.
24	Pensionen	43,7	33,4	3,8	3,5
25	Hotels garnis	41,1	31,8	1,7	1,7
26	Erholungs-, Ferien- und Schulungsheime und Boardinghouses	.	42,5	3,8	4,7
27	Ferienhäuser, -wohnungen, -zentren	.	28,3	5,7	12,2
28	Hütten, Jugendherbergen u. Ä.	.	38,7	2,1	2,3
29	Vorsorge- und Reha-Kliniken	.	.	.	.
30	Campingplätze	.	.	2,7	3,1
<b>31</b>	<b>Teutoburger Wald</b>	<b>38,8</b>	<b>35,9</b>	<b>3,8</b>	<b>2,6</b>
32	Hotels	39,7	30,5	2,0	2,3
33	Gasthöfe	21,0	16,5	2,3	2,6
34	Pensionen	40,8	33,7	5,9	4,2
35	Hotels garnis	40,6	32,0	1,9	2,1
36	Erholungs-, Ferien- und Schulungsheime und Boardinghouses	.	34,5	3,0	4,3
37	Ferienhäuser, -wohnungen, -zentren	.	16,3	6,4	8,7
38	Hütten, Jugendherbergen u. Ä.	.	31,3	2,3	2,9
39	Vorsorge- und Reha-Kliniken	.	71,6	22,7	19,2
40	Campingplätze	.	.	3,3	3,6
<b>41</b>	<b>Sauerland</b>	<b>40,2</b>	<b>33,3</b>	<b>3,6</b>	<b>3,9</b>
42	Hotels	42,5	33,5	2,4	3,0
43	Gasthöfe	28,0	21,5	2,6	2,8
44	Pensionen	39,8	33,5	5,0	3,7
45	Hotels garnis	44,2	33,2	2,1	2,0
46	Erholungs-, Ferien- und Schulungsheime und Boardinghouses	.	37,0	3,5	6,3
47	Ferienhäuser, -wohnungen, -zentren	.	45,7	4,8	5,4
48	Hütten, Jugendherbergen u. Ä.	.	28,0	2,3	2,2
49	Vorsorge- und Reha-Kliniken	.	76,5	23,5	23,9
50	Campingplätze	.	.	3,7	4,9
<b>51</b>	<b>Siegerland-Wittgenstein</b>	<b>35,7</b>	<b>40,0</b>	<b>4,2</b>	<b>2,3</b>
52	Hotels	38,4	30,9	1,7	2,0
53	Gasthöfe	21,1	17,3	2,3	5,9
54	Pensionen	35,4	28,8	4,1	3,7
55	Hotels garnis	37,6	32,1	2,1	3,8
56	Erholungs-, Ferien- und Schulungsheime und Boardinghouses	.	36,9	3,0	5,4
57	Ferienhäuser, -wohnungen, -zentren	.	18,0	5,3	11,6
58	Hütten, Jugendherbergen u. Ä.	.	20,0	1,8	1,4
59	Vorsorge- und Reha-Kliniken	.	69,0	21,1	21,2
60	Campingplätze	.	.	3,9	3,0

Anmerkungen siehe Seite 44

## nach Reisegebieten und Betriebsarten

September 2004

Ankünfte				Übernachtungen				Lfd. Nr.
aller Gäste	Veränderung <sup>4)</sup>	ausländischer Gäste	Veränderung <sup>4)</sup>	aller Gäste	Veränderung <sup>4)</sup>	ausländischer Gäste	Veränderung <sup>4)</sup>	
<b>898 338</b>	<b>+11,9</b>	<b>184 351</b>	<b>+18,7</b>	<b>2 209 316</b>	<b>+7,3</b>	<b>424 429</b>	<b>+21,8</b>	<b>1</b>
397 530	+11,1	101 544	+11,8	743 830	+9,0	201 577	+9,3	2
7 631	-43,8	1 008	-41,2	17 977	-34,0	2 159	-35,7	3
9 891	+0,2	2 264	+8,3	31 691	-14,4	6 639	-7,1	4
157 660	+32,7	34 528	+50,8	296 794	+25,8	68 049	+47,6	5
151 306	+10,2	24 785	+38,5	458 155	+17,1	76 462	+81,8	6
30 443	+81,1	3 748	+21,8	100 876	-2,4	23 814	+20,1	7
97 269	-0,2	6 061	-6,8	249 300	+0,8	11 244	-8,2	8
10 550	-10,7	195	-19,8	213 440	-6,1	5 041	+27,0	9
36 058	-9,4	10 218	+1,5	97 253	-9,7	29 444	+0,4	10
<b>1 155 711</b>	<b>+6,4</b>	<b>203 637</b>	<b>+2,0</b>	<b>2 465 456</b>	<b>+6,0</b>	<b>454 172</b>	<b>+6,1</b>	<b>11</b>
699 484	+4,3	155 202	+0,7	1 291 137	+5,3	333 245	+4,8	12
20 328	+16,3	2 531	+23,6	44 421	+12,5	5 409	+17,9	13
174 735	+7,0	34 384	+3,9	354 514	+10,3	85 775	+13,1	14
115 561	+6,7	3 536	+21,8	272 365	+3,6	10 375	-4,9	16
1 705	-19,4	67	-28,0	5 729	-14,0	148	-61,8	17
70 345	+6,7	3 881	+8,3	167 982	+5,2	8 845	+6,2	18
60 161	+33,7	3 329	+0,4	242 028	+9,2	8 685	-1,7	19
<b>931 143</b>	<b>+1,4</b>	<b>98 999</b>	<b>+6,3</b>	<b>2 060 886</b>	<b>-2,3</b>	<b>216 272</b>	<b>+3,6</b>	<b>21</b>
526 117	+1,7	61 714	+9,4	869 530	-0,3	114 495	+4,3	22
27 371	-3,9	1 910	+9,2	103 362	-4,1	6 751	-5,6	23
93 036	+2,1	14 155	+0,6	161 567	+1,5	23 502	-0,2	24
141 676	+4,5	2 656	+60,2	533 016	-5,0	12 495	+44,0	26
8 584	-2,3	660	-14,3	49 075	+1,5	8 020	+10,6	27
48 054	-6,0	2 005	-5,3	100 038	-1,5	4 635	+7,1	28
56 811	+8,5	13 155	-0,6	153 079	-5,5	40 133	-1,1	29
<b>1 248 982</b>	<b>+2,0</b>	<b>129 229</b>	<b>+5,4</b>	<b>4 800 905</b>	<b>-2,5</b>	<b>332 144</b>	<b>+2,3</b>	<b>31</b>
686 066	+2,4	94 609	+7,1	1 343 456	+0,9	213 382	+8,3	32
31 106	+1,2	2 715	+6,3	71 439	-6,6	7 086	-18,2	33
68 273	-0,8	2 120	+27,3	403 537	-6,8	8 874	+17,2	34
106 936	+12,5	14 772	+7,7	206 087	+8,4	31 083	-11,9	35
110 357	+2,5	1 161	-24,2	330 725	-0,3	5 032	-32,6	36
17 718	+2,4	3 480	-7,7	113 112	-2,9	30 185	+0,7	37
86 119	+1,1	2 572	-27,5	193 964	+1,7	7 348	-6,3	38
86 245	-6,7	45	-30,8	1 955 617	-5,8	865	-24,7	39
56 162	-0,6	7 755	+5,0	182 968	+2,8	28 289	-5,5	40
<b>1 282 680</b>	<b>-0,4</b>	<b>200 681</b>	<b>-1,1</b>	<b>4 649 302</b>	<b>-2,6</b>	<b>774 096</b>	<b>+0,5</b>	<b>41</b>
504 152	+0,9	98 740	+14,3	1 228 976	+0,6	295 179	+8,5	42
69 716	-0,3	12 565	-5,3	177 897	-2,0	34 824	-7,8	43
64 305	-4,6	6 260	-7,7	319 310	-6,6	22 899	-3,8	44
61 722	-1,6	4 010	-25,0	132 366	-1,9	8 177	-24,3	45
189 441	+3,2	1 783	+24,4	658 225	-5,7	11 320	-6,6	46
196 342	-1,8	60 425	-18,6	951 218	+0,7	325 653	-5,2	47
109 431	-0,6	2 839	+43,3	255 635	+0,8	6 370	+61,8	48
30 564	-2,9	7	+133,3	717 568	-6,3	167	+297,6	49
57 007	-9,4	14 052	+4,6	208 107	-9,3	69 507	+5,3	50
<b>158 726</b>	<b>-2,2</b>	<b>18 748</b>	<b>+0,6</b>	<b>668 510</b>	<b>-8,4</b>	<b>43 307</b>	<b>+1,5</b>	<b>51</b>
87 509	-0,2	15 761	+3,2	149 813	-4,9	30 936	+2,7	52
7 043	-3,6	436	-45,4	16 094	-7,1	2 563	+1,6	53
5 253	-12,7	463	+7,7	21 398	-10,4	1 725	+16,2	54
8 535	-2,3	1 585	+15,4	18 150	-10,9	5 955	-2,2	55
24 422	-6,3	206	-35,6	73 347	-11,0	1 122	-8,6	56
455	+18,8	18	x	2 416	+9,4	208	x	57
5 602	-5,1	97	-50,8	10 019	-16,5	138	-55,5	58
17 403	-0,6	6	-25,0	367 628	-8,8	127	-35,2	59
2 504	-4,1	176	-23,8	9 645	-13,8	533	-27,0	60

Januar bis

Lfd. Nr.	Reisegebiet Betriebsart	Mittlere Auslastung		Mittlere Aufenthaltsdauer <sup>1)</sup>	
		der angebotenen Zimmer <sup>2)</sup>	der angebotenen Betten <sup>3)</sup>	aller Gäste	ausländischer Gäste
<b>61</b>	<b>Bergisches Land</b>	<b>39,6</b>	<b>33,5</b>	<b>2,3</b>	<b>2,2</b>
62	Hotels	40,7	30,4	1,8	2,1
63	Gasthöfe	22,1	17,6	2,9	3,1
64	Pensionen	27,5	19,9	4,0	5,7
65	Hotels garnis	38,2	28,2	2,0	2,4
66	Erholungs-, Ferien- und Schulungsheime und Boardinghouses	.	37,1	2,5	4,2
67	Ferienhäuser, -wohnungen, -zentren	.	17,7	4,1	7,2
68	Hütten, Jugendherbergen u. Ä.	.	36,9	2,4	2,6
69	Vorsorge- und Reha-Kliniken	.	85,6	24,1	21,2
70	Campingplätze	.	.	1,6	3,5
<b>71</b>	<b>Bonn und Rhein-Sieg-Kreis</b>	<b>44,3</b>	<b>35,0</b>	<b>2,1</b>	<b>2,4</b>
72	Hotels	45,2	34,2	1,8	2,2
73	Gasthöfe	19,8	15,2	2,6	2,7
74	Pensionen	45,1	39,4	2,3	2,5
75	Hotels garnis	45,9	35,8	2,0	2,7
76	Erholungs-, Ferien- und Schulungsheime und Boardinghouses	.	43,2	2,7	3,4
77	Ferienhäuser, -wohnungen, -zentren	.	.	.	.
78	Hütten, Jugendherbergen u. Ä.	.	.	.	.
79	Vorsorge- und Reha-Kliniken	.	.	.	.
80	Campingplätze	.	.	2,5	2,0
<b>81</b>	<b>Köln</b>	<b>52,1</b>	<b>39,9</b>	<b>1,8</b>	<b>2,1</b>
82	Hotels	54,7	41,5	1,7	2,0
83	Gasthöfe	27,6	20,8	2,4	3,0
84	Pensionen	.	.	.	.
85	Hotels garnis	48,8	39,3	2,0	2,3
86	Erholungs-, Ferien- und Schulungsheime und Boardinghouses	.	55,3	2,3	1,7
87	Ferienhäuser, -wohnungen, -zentren	.	.	.	.
88	Hütten, Jugendherbergen u. Ä.	.	70,0	2,0	1,8
89	Vorsorge- und Reha-Kliniken	.	.	.	.
90	Campingplätze	.	.	.	.
<b>91</b>	<b>Düsseldorf</b>	<b>50,4</b>	<b>39,4</b>	<b>1,8</b>	<b>2,0</b>
92	Hotels	54,1	42,4	1,7	1,9
93	Gasthöfe	.	.	.	.
94	Pensionen	43,5	36,5	2,7	4,0
95	Hotels garnis	45,7	37,1	2,0	2,3
96	Erholungs-, Ferien- und Schulungsheime und Boardinghouses	.	8,7	1,8	4,3
97	Ferienhäuser, -wohnungen, -zentren	.	.	.	.
98	Hütten, Jugendherbergen u. Ä.	.	.	.	.
99	Vorsorge- und Reha-Kliniken	.	.	.	.
100	Campingplätze	.	.	.	.
<b>101</b>	<b>Ruhrgebiet</b>	<b>44,0</b>	<b>34,5</b>	<b>2,0</b>	<b>2,1</b>
102	Hotels	45,6	36,2	1,7	2,1
103	Gasthöfe	28,1	20,1	2,4	3,8
104	Pensionen	44,6	32,5	4,7	3,6
105	Hotels garnis	41,8	31,6	1,9	2,1
106	Erholungs-, Ferien- und Schulungsheime und Boardinghouses	.	37,9	2,6	2,9
107	Ferienhäuser, -wohnungen, -zentren	.	18,6	3,5	5,0
108	Hütten, Jugendherbergen u. Ä.	.	33,9	2,1	2,6
109	Vorsorge- und Reha-Kliniken	.	63,1	22,8	.
110	Campingplätze	.	.	3,0	2,2
<b>111</b>	<b>Nordrhein-Westfalen</b>	<b>43,1</b>	<b>34,1</b>	<b>2,5</b>	<b>2,3</b>
<b>112</b>	<b>Hotels</b>	<b>44,4</b>	<b>34,0</b>	<b>1,8</b>	<b>2,1</b>
<b>113</b>	<b>Gasthöfe</b>	<b>24,5</b>	<b>18,8</b>	<b>2,4</b>	<b>2,7</b>
<b>114</b>	<b>Pensionen</b>	<b>40,1</b>	<b>32,6</b>	<b>4,7</b>	<b>3,5</b>
<b>115</b>	<b>Hotels garnis</b>	<b>43,9</b>	<b>34,0</b>	<b>2,0</b>	<b>2,3</b>
<b>116</b>	<b>Erholungs-, Ferien- und Schulungsheime und Boardinghouses</b>	.	<b>39,6</b>	<b>3,0</b>	<b>3,4</b>
<b>117</b>	<b>Ferienhäuser, -wohnungen, -zentren</b>	.	<b>35,8</b>	<b>4,8</b>	<b>5,7</b>
<b>118</b>	<b>Hütten, Jugendherbergen u. Ä.</b>	.	<b>37,1</b>	<b>2,3</b>	<b>2,1</b>
<b>119</b>	<b>Vorsorge- und Reha-Kliniken</b>	.	<b>72,7</b>	<b>22,9</b>	<b>24,1</b>
<b>120</b>	<b>Campingplätze</b>	.	.	<b>3,0</b>	<b>3,3</b>



## nach Reisegebieten und Betriebsarten

September 2004

Ankünfte				Übernachtungen				Lfd. Nr.
aller Gäste	Veränderung <sup>4)</sup>	ausländischer Gäste	Veränderung <sup>4)</sup>	aller Gäste	Veränderung <sup>4)</sup>	ausländischer Gäste	Veränderung <sup>4)</sup>	
<b>975 369</b>	<b>+9,2</b>	<b>154 764</b>	<b>+9,8</b>	<b>2 246 822</b>	<b>+6,1</b>	<b>341 692</b>	<b>+13,6</b>	<b>61</b>
528 021	+6,6	123 330	+11,1	957 638	+6,3	260 071	+14,5	62
4 880	+5,0	517	+2,0	14 282	+12,6	1 601	-9,5	63
2 776	+2,1	102	-31,1	10 973	+3,4	583	+36,2	64
150 112	+4,2	25 984	+10,7	298 659	+8,2	61 749	+17,7	65
151 334	+0,8	1 853	-31,3	379 939	-6,8	7 728	-23,8	66
1 241	+41,0	266	+209,3	5 086	+17,0	1 917	+24,1	67
77 983	+11,5	2 257	-11,8	183 517	+15,8	5 880	-0,5	68
13 467	+0,5	31	x	324 897	+3,8	658	+487,5	69
45 555	+270,8	424	-5,1	71 831	+115,0	1 505	+23,6	70
<b>770 744</b>	<b>+8,1</b>	<b>114 367</b>	<b>+8,3</b>	<b>1 614 806</b>	<b>+5,3</b>	<b>270 731</b>	<b>+3,8</b>	<b>71</b>
445 776	+9,1	73 875	+11,9	815 284	+9,1	159 228	+7,4	72
9 260	+4,2	781	-1,1	24 383	-4,5	2 074	-7,0	73
6 301	-8,7	691	-21,5	14 272	-4,9	1 713	-14,7	74
147 888	+0,2	26 365	-0,9	302 456	-0,1	70 536	+0,2	75
131 279	+22,9	6 965	+18,8	359 388	+7,2	23 730	+15,8	76
.	.	.	.	.	.	.	.	77
.	.	.	.	.	.	.	.	78
.	.	.	.	.	.	.	.	79
2 461	-12,6	748	-21,6	6 151	-50,5	1 472	-60,7	80
<b>1 516 055</b>	<b>+10,9</b>	<b>455 555</b>	<b>+9,8</b>	<b>2 786 156</b>	<b>+9,5</b>	<b>943 231</b>	<b>+10,2</b>	<b>81</b>
914 703	+14,3	296 492	+13,8	1 591 510	+14,0	593 810	+16,5	82
4 897	-19,3	839	-50,9	11 966	-16,2	2 533	-43,4	83
.	.	.	.	.	.	.	.	84
465 507	+4,1	116 561	-0,8	909 444	+2,0	270 434	-1,5	85
8 198	+77,3	1 798	x	18 753	+64,8	3 013	x	86
-	-	-	-	-	-	-	-	87
95 051	+15,2	30 657	+16,8	191 587	+11,4	55 868	+13,3	88
-	-	-	-	-	-	-	-	89
.	.	.	.	.	.	.	.	90
<b>1 029 634</b>	<b>+12,1</b>	<b>377 890</b>	<b>+13,0</b>	<b>1 860 350</b>	<b>+10,9</b>	<b>760 360</b>	<b>+13,6</b>	<b>91</b>
642 456	+14,3	253 398	+12,4	1 084 226	+11,4	471 210	+12,2	92
.	.	.	.	.	.	.	.	93
2 571	+12,7	492	+17,7	6 892	-2,8	1 988	-22,2	94
358 068	+8,6	117 340	+14,9	715 779	+10,6	272 122	+16,5	95
1 628	-0,8	9	-43,8	2 986	+2,0	39	+39,3	96
.	.	.	.	.	.	.	.	97
.	.	.	.	.	.	.	.	98
-	-	-	-	-	-	-	-	99
.	.	.	.	.	.	.	.	100
<b>1 564 072</b>	<b>+5,6</b>	<b>232 495</b>	<b>+8,7</b>	<b>3 113 611</b>	<b>+6,6</b>	<b>493 282</b>	<b>+10,9</b>	<b>101</b>
982 985	+8,1	164 727	+10,2	1 715 304	+8,9	342 128	+14,3	102
17 927	-9,5	1 209	-11,6	43 135	-10,2	4 595	-20,3	103
4 192	-20,3	344	-45,4	19 612	+19,1	1 249	-36,6	104
332 159	+2,3	58 565	+6,7	624 744	+4,8	124 152	+8,9	105
125 583	+2,5	1 522	-14,7	324 167	+8,8	4 449	-42,7	106
1 449	-23,4	430	-57,3	5 050	-9,3	2 135	-24,5	107
82 589	+2,1	4 795	+35,8	177 233	+1,7	12 594	+31,8	108
7 688	-9,2	-	-100,0	175 426	-3,4	-	-100,0	109
9 500	+16,3	903	-7,4	28 940	+13,1	1 980	-17,7	110
<b>11 531 454</b>	<b>+6,2</b>	<b>2 170 716</b>	<b>+8,4</b>	<b>28 476 120</b>	<b>+2,8</b>	<b>5 053 716</b>	<b>+8,6</b>	<b>111</b>
<b>6 414 799</b>	<b>+7,3</b>	<b>1 439 392</b>	<b>+10,4</b>	<b>11 790 704</b>	<b>+6,4</b>	<b>3 015 261</b>	<b>+11,0</b>	<b>112</b>
<b>201 218</b>	<b>-4,6</b>	<b>25 399</b>	<b>-9,0</b>	<b>476 102</b>	<b>-5,4</b>	<b>69 594</b>	<b>-11,5</b>	<b>113</b>
<b>205 898</b>	<b>-3,4</b>	<b>16 102</b>	<b>+1,1</b>	<b>976 111</b>	<b>-6,1</b>	<b>55 793</b>	<b>-2,0</b>	<b>114</b>
<b>2 056 358</b>	<b>+6,4</b>	<b>448 249</b>	<b>+8,0</b>	<b>4 020 560</b>	<b>+6,5</b>	<b>1 021 534</b>	<b>+8,4</b>	<b>115</b>
<b>1 150 785</b>	<b>+6,2</b>	<b>46 274</b>	<b>+27,7</b>	<b>3 411 066</b>	<b>+0,8</b>	<b>155 765</b>	<b>+28,5</b>	<b>116</b>
<b>258 176</b>	<b>+4,0</b>	<b>69 198</b>	<b>-16,7</b>	<b>1 233 532</b>	<b>+0,1</b>	<b>392 481</b>	<b>-3,3</b>	<b>117</b>
<b>720 701</b>	<b>+3,2</b>	<b>65 864</b>	<b>+9,0</b>	<b>1 632 315</b>	<b>+3,6</b>	<b>137 262</b>	<b>+9,0</b>	<b>118</b>
<b>168 836</b>	<b>-5,1</b>	<b>284</b>	<b>-44,4</b>	<b>3 870 752</b>	<b>-5,0</b>	<b>6 858</b>	<b>-</b>	<b>119</b>
<b>354 683</b>	<b>+14,7</b>	<b>59 954</b>	<b>+2,2</b>	<b>1 064 978</b>	<b>+2,3</b>	<b>199 168</b>	<b>-0,3</b>	<b>120</b>

## 3.4 Leistung der Beherbergungsstätten nach Reisegebieten und Herkunftsländern

Januar bis September 2004

Reisegebiet Herkunftsland (ständiger Wohnsitz)	Ankünfte		Übernachtungen			Mittlere Aufenthalts- dauer <sup>3)</sup>
	aller Gäste	Verän- derung <sup>1)</sup>	aller Gäste	Verän- derung <sup>1)</sup>	Anteil <sup>2)</sup>	
<b>Eifel und Region Aachen</b>	<b>898 338</b>	<b>+11,9</b>	<b>2 209 316</b>	<b>+7,3</b>	<b>100</b>	<b>2,5</b>
<b>Bundesrepublik Deutschland</b>	<b>713 987</b>	<b>+10,2</b>	<b>1 784 887</b>	<b>+4,3</b>	<b>80,8</b>	<b>2,5</b>
<b>Ausland</b>	<b>184 351</b>	<b>+18,7</b>	<b>424 429</b>	<b>+21,8</b>	<b>19,2</b>	<b>2,3</b>
<b>Europa</b>	<b>141 795</b>	<b>+14,5</b>	<b>316 617</b>	<b>+16,4</b>	<b>74,6</b>	<b>2,2</b>
EU-Länder	113 416	+13,7	245 471	+13,2	57,8	2,2
Belgien	23 949	+11,2	57 608	+6,2	13,6	2,4
Dänemark	3 299	-0,9	5 283	+3,1	1,2	1,6
Finnland	1 382	+43,1	2 731	+15,9	0,6	2,0
Frankreich	12 389	+14,2	22 285	+15,3	5,3	1,8
Griechenland	954	+20,2	2 817	+29,6	0,7	3,0
Vereinigtes Königreich	17 986	+7,7	34 990	+8,1	8,2	1,9
Republik Irland	551	+24,9	1 211	+32,6	0,3	2,2
Italien	6 206	-13,4	13 122	-11,0	3,1	2,1
Luxemburg	1 834	+67,9	3 244	+50,5	0,8	1,8
Niederlande	34 193	+26,4	79 591	+29,8	18,8	2,3
Österreich	3 863	+4,8	8 187	+6,4	1,9	2,1
Portugal	483	+9,3	1 171	-56,9	0,3	2,4
Schweden	3 158	+7,8	5 526	+6,3	1,3	1,7
Spanien	3 169	+14,5	7 705	+18,8	1,8	2,4
Baltische Staaten	1 613	+33,6	4 169	+52,6	1,0	2,6
Island	84	+52,7	276	+86,5	0,1	3,3
Norwegen	999	-4,9	1 910	-11,7	0,5	1,9
Polen	4 048	+3,1	9 427	+14,3	2,2	2,3
Russland	2 891	+12,7	7 096	+21,4	1,7	2,5
Schweiz	3 970	+7,9	7 871	+5,6	1,9	2,0
Tschechische Republik	2 025	+14,0	4 750	+20,2	1,1	2,3
Türkei	2 923	+51,5	7 045	+90,3	1,7	2,4
Ungarn	1 266	-4,3	3 124	-14,9	0,7	2,5
Sonstige europäische Länder	8 560	+29,6	25 478	+46,9	6,0	3,0
<b>Afrika</b>	<b>4 838</b>	<b>+31,0</b>	<b>13 686</b>	<b>+48,1</b>	<b>3,2</b>	<b>2,8</b>
Republik Südafrika	407	+82,5	1 269	+39,1	0,3	3,1
Sonstige afrikanische Länder	4 431	+27,7	12 417	+49,0	2,9	2,8
<b>Asien</b>	<b>23 583</b>	<b>+64,6</b>	<b>58 715</b>	<b>+61,0</b>	<b>13,8</b>	<b>2,5</b>
Arabische Golfstaaten	4 113	+35,9	15 474	+40,5	3,6	3,8
Volksrepublik China und Hongkong	2 036	+16,9	5 900	+31,5	1,4	2,9
Israel	1 091	+20,3	4 694	+30,5	1,1	4,3
Japan	1 988	+24,8	5 153	+64,4	1,2	2,6
Südkorea	509	+68,0	1 446	+95,1	0,3	2,8
Taiwan	454	+153,6	1 252	+183,9	0,3	2,8
Sonstige asiatische Länder	13 392	+103,6	24 796	+89,8	5,8	1,9
<b>Amerika</b>	<b>9 426</b>	<b>+24,2</b>	<b>26 140</b>	<b>+30,7</b>	<b>6,2</b>	<b>2,8</b>
Kanada	855	+23,6	2 218	-6,3	0,5	2,6
USA	6 388	+24,6	16 896	+26,1	4,0	2,6
Mittelamerika und Karibik	462	+18,5	1 559	+74,6	0,4	3,4
Brasilien	603	+48,5	1 950	+80,2	0,5	3,2
Sonstige südamerikanische Länder	1 118	+14,3	3 517	+55,5	0,8	3,1
<b>Australien, Neuseeland und Ozeanien</b>	<b>462</b>	<b>-9,1</b>	<b>1 247</b>	<b>-6,9</b>	<b>0,3</b>	<b>2,7</b>
<b>Ohne Angabe</b>	<b>4 247</b>	<b>-20,0</b>	<b>8 024</b>	<b>-14,2</b>	<b>1,9</b>	<b>1,9</b>

1) Veränderung gegenüber dem Vorjahreszeitraum in % – 2) Bei Übernachtungen von Gästen aus der Bundesrepublik Deutschland und dem Ausland: Anteil an allen Übernachtungen im Bundesgebiet; sonst: Anteil an allen Übernachtungen am Ausland zusammen. – 3) mittlere Aufenthaltsdauer in Tagen = Übernachtungen / Ankünfte

### Noch: 3.4 Leistung der Beherbergungsstätten nach Reisegebieten und Herkunftsländern

Januar bis September 2004

Reisegebiet Herkunftsland (ständiger Wohnsitz)	Ankünfte		Übernachtungen			Mittlere Aufenthalts- dauer <sup>3)</sup>
	aller Gäste	Verän- derung <sup>1)</sup>	aller Gäste	Verän- derung <sup>1)</sup>	Anteil <sup>2)</sup>	
<b>Niederrhein</b>	<b>1 155 711</b>	<b>+6,4</b>	<b>2 465 456</b>	<b>+6,0</b>	<b>100</b>	<b>2,1</b>
<b>Bundesrepublik Deutschland</b>	<b>952 074</b>	<b>+7,4</b>	<b>2 011 284</b>	<b>+6,0</b>	<b>81,6</b>	<b>2,1</b>
<b>Ausland</b>	<b>203 637</b>	<b>+2,0</b>	<b>454 172</b>	<b>+6,1</b>	<b>18,4</b>	<b>2,2</b>
<b>Europa</b>	<b>168 668</b>	<b>+2,0</b>	<b>351 855</b>	<b>+4,4</b>	<b>77,5</b>	<b>2,1</b>
EU-Länder	140 979	+2,2	286 264	+5,2	63,0	2,0
Belgien	9 314	-2,5	18 324	-1,5	4,0	2,0
Dänemark	7 224	+33,1	13 898	+28,4	3,1	1,9
Finnland	1 658	+59,3	3 102	+59,3	0,7	1,9
Frankreich	11 305	+6,9	24 211	+23,3	5,3	2,1
Griechenland	1 300	+47,1	3 332	+28,9	0,7	2,6
Vereinigtes Königreich	20 108	-2,9	47 105	-1,8	10,4	2,3
Republik Irland	724	+11,2	1 780	+13,7	0,4	2,5
Italien	8 160	+10,9	19 452	+20,8	4,3	2,4
Luxemburg	930	+4,6	1 552	+12,8	0,3	1,7
Niederlande	63 586	-4,1	115 201	-3,0	25,4	1,8
Österreich	7 052	+8,4	17 987	+7,4	4,0	2,6
Portugal	923	+44,2	2 260	+53,2	0,5	2,4
Schweden	4 341	+11,4	7 111	+16,0	1,6	1,6
Spanien	4 354	+22,2	10 949	+32,2	2,4	2,5
Baltische Staaten	860	-1,8	2 321	-25,0	0,5	2,7
Island	132	-10,8	404	+57,8	0,1	3,1
Norwegen	1 498	-11,2	3 388	-4,9	0,7	2,3
Polen	4 424	-13,1	10 736	-11,9	2,4	2,4
Russland	2 571	-0,1	8 954	+2,7	2,0	3,5
Schweiz	7 907	+3,5	14 881	+9,7	3,3	1,9
Tschechische Republik	2 548	+12,2	6 714	+16,9	1,5	2,6
Türkei	3 643	-1,4	8 315	+1,3	1,8	2,3
Ungarn	1 056	+6,9	2 398	+4,3	0,5	2,3
Sonstige europäische Länder	3 050	+27,5	7 480	+0,3	1,6	2,5
<b>Afrika</b>	<b>1 671</b>	<b>-11,9</b>	<b>4 528</b>	<b>+1,5</b>	<b>1,0</b>	<b>2,7</b>
Republik Südafrika	405	+7,1	1 180	+3,8	0,3	2,9
Sonstige afrikanische Länder	1 266	-16,6	3 348	+0,7	0,7	2,6
<b>Asien</b>	<b>10 332</b>	<b>+13,6</b>	<b>33 278</b>	<b>+15,9</b>	<b>7,3</b>	<b>3,2</b>
Arabische Golfstaaten	575	+32,5	2 056	+43,0	0,5	3,6
Volksrepublik China und Hongkong	2 364	+12,5	10 489	+20,5	2,3	4,4
Israel	554	+1,1	1 536	+22,3	0,3	2,8
Japan	2 190	+33,9	7 303	+30,1	1,6	3,3
Südkorea	722	+4,3	1 930	-13,1	0,4	2,7
Taiwan	366	-12,0	1 507	-16,5	0,3	4,1
Sonstige asiatische Länder	3 561	+9,0	8 457	+10,1	1,9	2,4
<b>Amerika</b>	<b>11 088</b>	<b>+7,0</b>	<b>40 269</b>	<b>+20,8</b>	<b>8,9</b>	<b>3,6</b>
Kanada	1 255	+0,1	4 858	-2,4	1,1	3,9
USA	8 390	+8,2	28 798	+22,5	6,3	3,4
Mittelamerika und Karibik	445	+20,6	2 263	+80,6	0,5	5,1
Brasilien	585	+21,4	2 849	+51,5	0,6	4,9
Sonstige südamerikanische Länder	413	-17,7	1 501	-12,5	0,3	3,6
<b>Australien, Neuseeland und Ozeanien</b>	<b>833</b>	<b>+9,0</b>	<b>2 274</b>	<b>+10,0</b>	<b>0,5</b>	<b>2,7</b>
<b>Ohne Angabe</b>	<b>11 045</b>	<b>-8,9</b>	<b>21 968</b>	<b>-1,3</b>	<b>4,8</b>	<b>2,0</b>

Anmerkungen siehe Seite 66

### Noch: 3.4 Leistung der Beherbergungsstätten nach Reisegebieten und Herkunftsländern

Januar bis September 2004

Reisegebiet Herkunftsland (ständiger Wohnsitz)	Ankünfte		Übernachtungen			Mittlere Aufenthalts- dauer <sup>3)</sup>
	aller Gäste	Verän- derung <sup>1)</sup>	aller Gäste	Verän- derung <sup>1)</sup>	Anteil <sup>2)</sup>	
<b>Münsterland</b>	<b>931 143</b>	<b>+1,4</b>	<b>2 060 886</b>	<b>-2,3</b>	<b>100</b>	<b>2,2</b>
<b>Bundesrepublik Deutschland</b>	<b>832 144</b>	<b>+0,9</b>	<b>1 844 614</b>	<b>-2,9</b>	<b>89,5</b>	<b>2,2</b>
<b>Ausland</b>	<b>98 999</b>	<b>+6,3</b>	<b>216 272</b>	<b>+3,6</b>	<b>10,5</b>	<b>2,2</b>
<b>Europa</b>	<b>84 179</b>	<b>+7,7</b>	<b>183 230</b>	<b>+4,2</b>	<b>84,7</b>	<b>2,2</b>
EU-Länder	68 542	+8,3	141 138	+3,9	65,3	2,1
Belgien	5 076	+34,8	9 568	+28,9	4,4	1,9
Dänemark	7 563	-12,4	10 893	-11,7	5,0	1,4
Finnland	1 053	-22,0	1 584	-26,2	0,7	1,5
Frankreich	5 185	+10,1	9 581	+10,1	4,4	1,8
Griechenland	459	+9,0	951	+8,1	0,4	2,1
Vereinigtes Königreich	6 666	+8,7	13 248	+5,9	6,1	2,0
Republik Irland	350	+43,4	664	+22,7	0,3	1,9
Italien	2 717	-8,8	5 025	-19,8	2,3	1,8
Luxemburg	798	+4,9	1 594	-8,3	0,7	2,0
Niederlande	29 238	+17,4	71 143	+9,0	32,9	2,4
Österreich	2 885	-0,4	6 093	-14,7	2,8	2,1
Portugal	436	-4,0	964	-4,1	0,4	2,2
Schweden	4 172	+1,3	5 588	-3,5	2,6	1,3
Spanien	1 944	-0,3	4 242	+3,4	2,0	2,2
Baltische Staaten	706	-35,0	1 746	-43,6	0,8	2,5
Island	82	-6,8	175	+6,1	0,1	2,1
Norwegen	1 734	+14,5	3 070	+31,2	1,4	1,8
Polen	4 703	+19,7	16 766	+26,4	7,8	3,6
Russland	1 445	+9,4	4 627	-3,4	2,1	3,2
Schweiz	2 988	-1,2	5 295	-8,7	2,4	1,8
Tschechische Republik	933	-6,1	2 224	-5,9	1,0	2,4
Türkei	675	+29,1	1 482	+36,1	0,7	2,2
Ungarn	915	+19,9	2 410	+5,8	1,1	2,6
Sonstige europäische Länder	1 456	-8,0	4 297	-12,3	2,0	3,0
<b>Afrika</b>	<b>411</b>	<b>-23,5</b>	<b>1 696</b>	<b>-1,5</b>	<b>0,8</b>	<b>4,1</b>
Republik Südafrika	161	-47,2	375	-60,2	0,2	2,3
Sonstige afrikanische Länder	250	+7,8	1 321	+69,6	0,6	5,3
<b>Asien</b>	<b>2 854</b>	<b>+10,2</b>	<b>7 749</b>	<b>+10,3</b>	<b>3,6</b>	<b>2,7</b>
Arabische Golfstaaten	326	-12,1	859	-21,5	0,4	2,6
Volksrepublik China und Hongkong	559	+49,5	1 873	+86,6	0,9	3,4
Israel	288	+18,5	646	+33,2	0,3	2,2
Japan	886	+14,3	1 963	+7,6	0,9	2,2
Südkorea	174	-31,0	527	-15,0	0,2	3,0
Taiwan	98	+92,2	190	+12,4	0,1	1,9
Sonstige asiatische Länder	523	-	1 691	-7,4	0,8	3,2
<b>Amerika</b>	<b>5 748</b>	<b>+15,6</b>	<b>13 326</b>	<b>+6,3</b>	<b>6,2</b>	<b>2,3</b>
Kanada	395	-21,2	961	-7,9	0,4	2,4
USA	4 848	+25,0	10 978	+8,2	5,1	2,3
Mittelamerika und Karibik	108	-41,9	220	-48,4	0,1	2,0
Brasilien	245	-11,6	655	+6,0	0,3	2,7
Sonstige südamerikanische Länder	152	+16,9	512	+73,0	0,2	3,4
<b>Australien, Neuseeland und Ozeanien</b>	<b>375</b>	<b>-7,6</b>	<b>893</b>	<b>-9,5</b>	<b>0,4</b>	<b>2,4</b>
<b>Ohne Angabe</b>	<b>5 432</b>	<b>-16,2</b>	<b>9 378</b>	<b>-10,7</b>	<b>4,3</b>	<b>1,7</b>

Anmerkungen siehe Seite 66

### Noch: 3.4 Leistung der Beherbergungsstätten nach Reisegebieten und Herkunftsländern

Januar bis September 2004

Reisegebiet Herkunftsland (ständiger Wohnsitz)	Ankünfte		Übernachtungen			Mittlere Aufenthalts- dauer <sup>3)</sup>
	aller Gäste	Verän- derung <sup>1)</sup>	aller Gäste	Verän- derung <sup>1)</sup>	Anteil <sup>2)</sup>	
<b>Teutoburger Wald</b>	<b>1 248 982</b>	<b>+2,0</b>	<b>4 800 905</b>	<b>-2,5</b>	<b>100</b>	<b>3,8</b>
<b>Bundesrepublik Deutschland</b>	<b>1 119 753</b>	<b>+1,7</b>	<b>4 468 761</b>	<b>-2,8</b>	<b>93,1</b>	<b>4,0</b>
<b>Ausland</b>	<b>129 229</b>	<b>+5,4</b>	<b>332 144</b>	<b>+2,3</b>	<b>6,9</b>	<b>2,6</b>
<b>Europa</b>	<b>109 785</b>	<b>+9,8</b>	<b>283 807</b>	<b>+4,2</b>	<b>85,4</b>	<b>2,6</b>
EU-Länder	83 113	+7,6	218 529	+4,3	65,8	2,6
Belgien	5 802	+10,7	12 711	+11,9	3,8	2,2
Dänemark	6 035	-7,2	14 580	-6,1	4,4	2,4
Finnland	1 261	-1,4	2 612	-4,1	0,8	2,1
Frankreich	8 243	+24,3	15 954	+26,0	4,8	1,9
Griechenland	826	+15,2	2 386	+35,0	0,7	2,9
Vereinigtes Königreich	14 201	+5,7	31 037	+1,4	9,3	2,2
Republik Irland	735	+20,9	1 666	+9,4	0,5	2,3
Italien	5 164	+3,7	11 347	+9,2	3,4	2,2
Luxemburg	615	+3,5	1 314	+28,1	0,4	2,1
Niederlande	27 539	+5,9	97 179	+0,1	29,3	3,5
Österreich	4 817	+3,8	11 594	+12,8	3,5	2,4
Portugal	1 062	+62,6	3 640	+42,1	1,1	3,4
Schweden	4 012	+25,1	6 221	+10,5	1,9	1,6
Spanien	2 801	+0,6	6 288	-0,2	1,9	2,2
Baltische Staaten	972	+11,7	2 804	+1,6	0,8	2,9
Island	135	+114,3	256	+88,2	0,1	1,9
Norwegen	1 385	-1,8	2 571	+1,8	0,8	1,9
Polen	6 591	+23,6	20 486	+20,8	6,2	3,1
Russland	4 464	+28,8	8 933	+13,3	2,7	2,0
Schweiz	4 663	+3,5	8 594	+8,5	2,6	1,8
Tschechische Republik	3 368	+91,3	6 986	+10,5	2,1	2,1
Türkei	967	-34,3	2 266	-37,1	0,7	2,3
Ungarn	1 345	+12,4	3 874	+12,0	1,2	2,9
Sonstige europäische Länder	2 782	+7,0	8 508	-23,9	2,6	3,1
<b>Afrika</b>	<b>607</b>	<b>-33,1</b>	<b>1 580</b>	<b>-38,7</b>	<b>0,5</b>	<b>2,6</b>
Republik Südafrika	271	-17,6	747	-42,4	0,2	2,8
Sonstige afrikanische Länder	336	-41,9	833	-34,9	0,3	2,5
<b>Asien</b>	<b>6 176</b>	<b>-2,3</b>	<b>18 377</b>	<b>+2,7</b>	<b>5,5</b>	<b>3,0</b>
Arabische Golfstaaten	399	+44,6	1 033	-2,2	0,3	2,6
Volksrepublik China und Hongkong	1 383	-8,5	4 377	-21,6	1,3	3,2
Israel	312	-19,4	986	-19,6	0,3	3,2
Japan	1 497	+7,2	4 672	+28,6	1,4	3,1
Südkorea	602	+31,4	1 295	+4,8	0,4	2,2
Taiwan	359	+13,6	1 045	+24,0	0,3	2,9
Sonstige asiatische Länder	1 624	-17,9	4 969	+14,9	1,5	3,1
<b>Amerika</b>	<b>5 993</b>	<b>+2,5</b>	<b>16 726</b>	<b>+2,9</b>	<b>5,0</b>	<b>2,8</b>
Kanada	673	+10,3	1 811	-3,1	0,5	2,7
USA	4 538	+0,7	12 018	+4,6	3,6	2,6
Mittelamerika und Karibik	185	-9,8	768	-2,8	0,2	4,2
Brasilien	354	+64,7	1 365	+21,8	0,4	3,9
Sonstige südamerikanische Länder	243	-22,1	764	-22,4	0,2	3,1
<b>Australien, Neuseeland und Ozeanien</b>	<b>529</b>	<b>+36,7</b>	<b>1 163</b>	<b>+7,4</b>	<b>0,4</b>	<b>2,2</b>
<b>Ohne Angabe</b>	<b>6 139</b>	<b>-32,9</b>	<b>10 491</b>	<b>-28,9</b>	<b>3,2</b>	<b>1,7</b>

Anmerkungen siehe Seite 66

### Noch: 3.4 Leistung der Beherbergungsstätten nach Reisegebieten und Herkunftsländern

Januar bis September 2004

Reisegebiet Herkunftsland (ständiger Wohnsitz)	Ankünfte		Übernachtungen			Mittlere Aufenthalts- dauer <sup>3)</sup>
	aller Gäste	Verän- derung <sup>1)</sup>	aller Gäste	Verän- derung <sup>1)</sup>	Anteil <sup>2)</sup>	
<b>Sauerland</b>	<b>1 282 680</b>	<b>-0,4</b>	<b>4 649 302</b>	<b>-2,6</b>	<b>100</b>	<b>3,6</b>
<b>Bundesrepublik Deutschland</b>	<b>1 081 999</b>	<b>-0,2</b>	<b>3 875 206</b>	<b>-3,1</b>	<b>83,4</b>	<b>3,6</b>
<b>Ausland</b>	<b>200 681</b>	<b>-1,1</b>	<b>774 096</b>	<b>+0,5</b>	<b>16,6</b>	<b>3,9</b>
<b>Europa</b>	<b>191 043</b>	<b>-1,6</b>	<b>748 562</b>	<b>+0,1</b>	<b>96,7</b>	<b>3,9</b>
EU-Länder	181 485	-2,0	709 137	+1,2	91,6	3,9
Belgien	16 296	+3,6	62 697	+3,5	8,1	3,8
Dänemark	2 208	+9,7	6 801	+13,7	0,9	3,1
Finnland	545	+15,0	1 008	+18,2	0,1	1,8
Frankreich	2 591	+0,9	5 788	-2,1	0,7	2,2
Griechenland	187	-6,5	470	+6,6	0,1	2,5
Vereinigtes Königreich	3 248	+1,7	8 217	-26,3	1,1	2,5
Republik Irland	225	-31,0	421	-50,2	0,1	1,9
Italien	2 100	+6,4	4 955	+15,4	0,6	2,4
Luxemburg	336	-65,2	999	-64,1	0,1	3,0
Niederlande	148 755	-2,5	604 980	+1,6	78,2	4,1
Österreich	2 301	-1,2	5 492	-2,7	0,7	2,4
Portugal	306	+12,1	990	+18,3	0,1	3,2
Schweden	1 281	+0,4	2 277	-7,7	0,3	1,8
Spanien	1 106	-10,4	4 042	+5,0	0,5	3,7
Baltische Staaten	306	-34,6	755	-34,7	0,1	2,5
Island	82	-30,5	171	-32,1	-	2,1
Norwegen	463	-4,7	898	-28,2	0,1	1,9
Polen	2 394	+5,4	14 788	-31,4	1,9	6,2
Russland	550	+11,1	1 817	-2,4	0,2	3,3
Schweiz	2 229	+7,8	6 960	+13,1	0,9	3,1
Tschechische Republik	1 924	+25,0	8 776	+56,9	1,1	4,6
Türkei	281	+1,4	965	-23,3	0,1	3,4
Ungarn	358	-48,4	1 336	-71,1	0,2	3,7
Sonstige europäische Länder	971	+33,2	2 959	+0,9	0,4	3,0
<b>Afrika</b>	<b>189</b>	<b>+40,0</b>	<b>532</b>	<b>+28,8</b>	<b>0,1</b>	<b>2,8</b>
Republik Südafrika	97	+38,6	285	+21,3	-	2,9
Sonstige afrikanische Länder	92	+41,5	247	+38,8	-	2,7
<b>Asien</b>	<b>2 203</b>	<b>+28,3</b>	<b>6 330</b>	<b>+33,1</b>	<b>0,8</b>	<b>2,9</b>
Arabische Golfstaaten	101	+11,0	297	+52,3	-	2,9
Volksrepublik China und Hongkong	684	+17,9	2 684	+56,9	0,3	3,9
Israel	94	-41,3	305	-54,5	-	3,2
Japan	638	+23,6	1 386	+19,2	0,2	2,2
Südkorea	142	+17,4	296	+45,8	-	2,1
Taiwan	123	+73,2	256	+54,2	-	2,1
Sonstige asiatische Länder	421	+136,5	1 106	+70,7	0,1	2,6
<b>Amerika</b>	<b>3 049</b>	<b>+22,3</b>	<b>9 394</b>	<b>+35,6</b>	<b>1,2</b>	<b>3,1</b>
Kanada	282	+4,8	967	+16,2	0,1	3,4
USA	1 801	+11,7	6 001	+45,7	0,8	3,3
Mittelamerika und Karibik	665	+133,3	1 414	+107,9	0,2	2,1
Brasilien	200	+18,3	660	-8,5	0,1	3,3
Sonstige südamerikanische Länder	101	-36,1	352	-38,8	-	3,5
<b>Australien, Neuseeland und Ozeanien</b>	<b>168</b>	<b>+20,0</b>	<b>513</b>	<b>+45,7</b>	<b>0,1</b>	<b>3,1</b>
<b>Ohne Angabe</b>	<b>4 029</b>	<b>-2,4</b>	<b>8 765</b>	<b>-11,6</b>	<b>1,1</b>	<b>2,2</b>

Anmerkungen siehe Seite 66

### Noch: 3.4 Leistung der Beherbergungsstätten nach Reisegebieten und Herkunftsländern

Januar bis September 2004

Reisegebiet Herkunftsland (ständiger Wohnsitz)	Ankünfte		Übernachtungen			Mittlere Aufenthalts- dauer <sup>3)</sup>
	aller Gäste	Verän- derung <sup>1)</sup>	aller Gäste	Verän- derung <sup>1)</sup>	Anteil <sup>2)</sup>	
<b>Siegerland-Wittgenstein</b>	<b>158 726</b>	<b>-2,2</b>	<b>668 510</b>	<b>-8,4</b>	<b>100</b>	<b>4,2</b>
<b>Bundesrepublik Deutschland</b>	<b>139 978</b>	<b>-2,5</b>	<b>625 203</b>	<b>-9,0</b>	<b>93,5</b>	<b>4,5</b>
<b>Ausland</b>	<b>18 748</b>	<b>+0,6</b>	<b>43 307</b>	<b>+1,5</b>	<b>6,5</b>	<b>2,3</b>
<b>Europa</b>	<b>15 172</b>	<b>-0,4</b>	<b>31 089</b>	<b>+0,5</b>	<b>71,8</b>	<b>2,0</b>
EU-Länder	11 669	+1,8	24 426	+3,4	56,4	2,1
Belgien	970	+14,9	2 092	+38,6	4,8	2,2
Dänemark	415	-1,2	609	-6,3	1,4	1,5
Finnland	181	-3,7	258	-3,0	0,6	1,4
Frankreich	1 059	+0,4	1 604	-21,7	3,7	1,5
Griechenland	67	+123,3	90	+76,5	0,2	1,3
Vereinigtes Königreich	1 261	+15,9	2 075	+18,6	4,8	1,6
Republik Irland	44	-42,9	109	-2,7	0,3	2,5
Italien	817	+4,6	1 265	+5,1	2,9	1,5
Luxemburg	70	-23,1	105	-33,5	0,2	1,5
Niederlande	5 170	-3,4	13 353	-0,7	30,8	2,6
Österreich	747	+9,9	1 445	+43,5	3,3	1,9
Portugal	48	+45,5	78	+50,0	0,2	1,6
Schweden	396	-13,9	653	-27,4	1,5	1,6
Spanien	424	+17,1	690	+44,4	1,6	1,6
Baltische Staaten	52	-54,8	78	-53,6	0,2	1,5
Island	8	+33,3	14	+40,0	-	1,8
Norwegen	106	-32,9	157	-48,0	0,4	1,5
Polen	1 118	+20,6	2 067	+16,4	4,8	1,8
Russland	406	+0,2	990	+12,5	2,3	2,4
Schweiz	687	-15,7	1 095	-3,9	2,5	1,6
Tschechische Republik	422	-17,4	1 037	-5,7	2,4	2,5
Türkei	123	-37,2	243	-22,1	0,6	2,0
Ungarn	257	-24,4	440	-54,8	1,0	1,7
Sonstige europäische Länder	324	+7,3	542	-16,6	1,3	1,7
<b>Afrika</b>	<b>108</b>	<b>+45,9</b>	<b>359</b>	<b>+120,2</b>	<b>0,8</b>	<b>3,3</b>
Republik Südafrika	26	+13,0	54	+74,2	0,1	2,1
Sonstige afrikanische Länder	82	+60,8	305	+131,1	0,7	3,7
<b>Asien</b>	<b>1 923</b>	<b>+5,4</b>	<b>8 533</b>	<b>+1,5</b>	<b>19,7</b>	<b>4,4</b>
Arabische Golfstaaten	102	-51,0	456	-9,5	1,1	4,5
Volksrepublik China und Hongkong	1 054	+25,5	6 451	+0,1	14,9	6,1
Israel	118	+0,9	262	+35,1	0,6	2,2
Japan	241	-14,5	458	-5,8	1,1	1,9
Südkorea	193	+112,1	484	+200,6	1,1	2,5
Taiwan	49	+22,5	110	-3,5	0,3	2,2
Sonstige asiatische Länder	166	-32,5	312	-37,5	0,7	1,9
<b>Amerika</b>	<b>1 015</b>	<b>-2,2</b>	<b>2 237</b>	<b>-8,1</b>	<b>5,2</b>	<b>2,2</b>
Kanada	116	-19,4	422	+31,9	1,0	3,6
USA	783	+3,0	1 586	-13,3	3,7	2,0
Mittelamerika und Karibik	8	-50,0	12	-75,0	-	1,5
Brasilien	60	-34,8	108	-47,3	0,2	1,8
Sonstige südamerikanische Länder	48	+84,6	109	+251,6	0,3	2,3
<b>Australien, Neuseeland und Ozeanien</b>	<b>72</b>	<b>+44,0</b>	<b>128</b>	<b>+62,0</b>	<b>0,3</b>	<b>1,8</b>
<b>Ohne Angabe</b>	<b>458</b>	<b>+11,2</b>	<b>961</b>	<b>+47,2</b>	<b>2,2</b>	<b>2,1</b>

Anmerkungen siehe Seite 66

### Noch: 3.4 Leistung der Beherbergungsstätten nach Reisegebieten und Herkunftsländern

Januar bis September 2004

Reisegebiet Herkunftsland (ständiger Wohnsitz)	Ankünfte		Übernachtungen			Mittlere Aufenthalts- dauer <sup>3)</sup>
	aller Gäste	Verän- derung <sup>1)</sup>	aller Gäste	Verän- derung <sup>1)</sup>	Anteil <sup>2)</sup>	
<b>Bergisches Land</b>	<b>975 369</b>	<b>+9,2</b>	<b>2 246 822</b>	<b>+6,1</b>	<b>100</b>	<b>2,3</b>
<b>Bundesrepublik Deutschland</b>	<b>820 605</b>	<b>+9,0</b>	<b>1 905 130</b>	<b>+4,9</b>	<b>84,8</b>	<b>2,3</b>
<b>Ausland</b>	<b>154 764</b>	<b>+9,8</b>	<b>341 692</b>	<b>+13,6</b>	<b>15,2</b>	<b>2,2</b>
<b>Europa</b>	<b>117 307</b>	<b>+7,1</b>	<b>239 608</b>	<b>+10,0</b>	<b>70,1</b>	<b>2,0</b>
EU-Länder	91 180	+6,6	178 275	+10,5	52,2	2,0
Belgien	6 775	-3,0	13 209	+4,5	3,9	1,9
Dänemark	5 039	-4,1	8 502	+1,1	2,5	1,7
Finnland	1 743	+8,5	3 130	+2,3	0,9	1,8
Frankreich	14 447	-	26 662	+4,6	7,8	1,8
Griechenland	1 114	+2,7	3 336	+46,5	1,0	3,0
Vereinigtes Königreich	17 212	+6,8	34 587	+6,7	10,1	2,0
Republik Irland	671	+3,5	2 079	-4,1	0,6	3,1
Italien	8 822	+10,1	20 017	+17,2	5,9	2,3
Luxemburg	934	-9,4	1 713	-11,4	0,5	1,8
Niederlande	15 129	+11,0	28 140	+14,3	8,2	1,9
Österreich	5 930	-3,5	12 852	+7,5	3,8	2,2
Portugal	1 014	+30,8	2 100	+23,2	0,6	2,1
Schweden	6 513	+17,2	9 629	+7,2	2,8	1,5
Spanien	5 837	+36,5	12 319	+43,9	3,6	2,1
Baltische Staaten	1 254	-31,0	2 744	-36,5	0,8	2,2
Island	184	-24,0	412	-16,8	0,1	2,2
Norwegen	1 376	-11,6	2 407	+0,7	0,7	1,7
Polen	5 055	+11,8	11 635	+17,2	3,4	2,3
Russland	2 287	+5,4	7 558	+25,3	2,2	3,3
Schweiz	6 616	+16,9	13 747	+22,1	4,0	2,1
Tschechische Republik	3 166	+4,8	6 958	-7,7	2,0	2,2
Türkei	1 848	+29,2	5 211	+45,7	1,5	2,8
Ungarn	1 376	+17,4	3 358	-14,0	1,0	2,4
Sonstige europäische Länder	2 965	+24,7	7 303	+2,2	2,1	2,5
<b>Afrika</b>	<b>1 391</b>	<b>-30,9</b>	<b>4 196</b>	<b>-29,1</b>	<b>1,2</b>	<b>3,0</b>
Republik Südafrika	388	+5,1	1 160	+19,0	0,3	3,0
Sonstige afrikanische Länder	1 003	-39,0	3 036	-38,6	0,9	3,0
<b>Asien</b>	<b>11 291</b>	<b>+44,1</b>	<b>36 326</b>	<b>+49,2</b>	<b>10,6</b>	<b>3,2</b>
Arabische Golfstaaten	825	+118,3	4 117	+307,2	1,2	5,0
Volksrepublik China und Hongkong	4 336	+105,9	12 518	+68,0	3,7	2,9
Israel	726	+8,4	1 869	+31,9	0,5	2,6
Japan	2 633	+42,9	8 358	+63,9	2,4	3,2
Südkorea	458	+0,7	1 252	-13,7	0,4	2,7
Taiwan	379	-0,5	1 045	-1,9	0,3	2,8
Sonstige asiatische Länder	1 934	-3,3	7 167	+4,6	2,1	3,7
<b>Amerika</b>	<b>12 359</b>	<b>+16,3</b>	<b>37 415</b>	<b>+23,9</b>	<b>10,9</b>	<b>3,0</b>
Kanada	848	-12,0	2 571	+16,5	0,8	3,0
USA	9 893	+18,7	29 476	+25,0	8,6	3,0
Mittelamerika und Karibik	378	-18,2	1 312	-18,5	0,4	3,5
Brasilien	796	+87,3	2 467	+93,5	0,7	3,1
Sonstige südamerikanische Länder	444	-1,1	1 589	+5,2	0,5	3,6
<b>Australien, Neuseeland und Ozeanien</b>	<b>665</b>	<b>+0,3</b>	<b>1 682</b>	<b>+25,4</b>	<b>0,5</b>	<b>2,5</b>
<b>Ohne Angabe</b>	<b>11 751</b>	<b>+14,4</b>	<b>22 465</b>	<b>+6,9</b>	<b>6,6</b>	<b>1,9</b>

Anmerkungen siehe Seite 66



## Noch: 3.4 Leistung der Beherbergungsstätten nach Reisegebieten und Herkunftsländern

**Januar bis September 2004**

Reisegebiet Herkunftsland (ständiger Wohnsitz)	Ankünfte		Übernachtungen			Mittlere Aufenthalts- dauer <sup>3)</sup>
	aller Gäste	Verän- derung <sup>1)</sup>	aller Gäste	Verän- derung <sup>1)</sup>	Anteil <sup>2)</sup>	
<b>Bonn und Rhein-Sieg-Kreis</b>	<b>770 744</b>	<b>+8,1</b>	<b>1 614 806</b>	<b>+5,3</b>	<b>100</b>	<b>2,1</b>
<b>Bundesrepublik Deutschland</b>	<b>656 377</b>	<b>+8,1</b>	<b>1 344 075</b>	<b>+5,6</b>	<b>83,2</b>	<b>2,0</b>
<b>Ausland</b>	<b>114 367</b>	<b>+8,3</b>	<b>270 731</b>	<b>+3,8</b>	<b>16,8</b>	<b>2,4</b>
<b>Europa</b>	<b>84 222</b>	<b>+10,1</b>	<b>175 047</b>	<b>+4,1</b>	<b>64,7</b>	<b>2,1</b>
EU-Länder	64 453	+12,4	127 026	+5,9	46,9	2,0
Belgien	8 597	+8,0	18 034	+1,9	6,7	2,1
Dänemark	1 550	+8,9	3 165	+9,4	1,2	2,0
Finnland	958	+36,3	1 835	-0,9	0,7	1,9
Frankreich	7 683	+14,8	15 012	+11,9	5,5	2,0
Griechenland	743	+19,6	1 905	+6,9	0,7	2,6
Vereinigtes Königreich	15 575	+15,3	29 288	+10,9	10,8	1,9
Republik Irland	567	+37,0	1 669	+60,8	0,6	2,9
Italien	5 987	+13,3	11 902	-0,4	4,4	2,0
Luxemburg	849	+38,3	1 487	+29,0	0,5	1,8
Niederlande	10 667	+1,8	19 889	-3,0	7,3	1,9
Österreich	4 855	+11,4	10 329	+9,1	3,8	2,1
Portugal	639	+67,3	1 274	+2,6	0,5	2,0
Schweden	1 896	+12,1	3 683	+2,8	1,4	1,9
Spanien	3 887	+20,6	7 554	+8,1	2,8	1,9
Baltische Staaten	815	-30,9	2 614	-21,0	1,0	3,2
Island	175	+32,6	475	+33,1	0,2	2,7
Norwegen	1 057	+0,6	2 162	+7,0	0,8	2,0
Polen	1 952	+8,0	5 235	-0,5	1,9	2,7
Russland	2 834	-22,8	8 318	-24,2	3,1	2,9
Schweiz	5 283	+14,4	9 802	+8,3	3,6	1,9
Tschechische Republik	1 837	+45,4	4 129	+41,3	1,5	2,2
Türkei	1 530	+15,0	4 260	+31,9	1,6	2,8
Ungarn	1 313	-2,7	3 142	+8,9	1,2	2,4
Sonstige europäische Länder	2 973	+9,0	7 884	-2,9	2,9	2,7
<b>Afrika</b>	<b>1 928</b>	<b>-4,6</b>	<b>7 975</b>	<b>-0,8</b>	<b>2,9</b>	<b>4,1</b>
Republik Südafrika	318	-17,4	1 174	-23,0	0,4	3,7
Sonstige afrikanische Länder	1 610	-1,6	6 801	+4,3	2,5	4,2
<b>Asien</b>	<b>12 569</b>	<b>+14,0</b>	<b>44 307</b>	<b>+12,5</b>	<b>16,4</b>	<b>3,5</b>
Arabische Golfstaaten	1 965	-10,5	14 651	+3,1	5,4	7,5
Volksrepublik China und Hongkong	3 364	+77,6	9 208	+87,7	3,4	2,7
Israel	645	-16,6	1 569	-19,7	0,6	2,4
Japan	2 589	-2,0	6 652	-12,2	2,5	2,6
Südkorea	613	+119,7	1 400	+138,9	0,5	2,3
Taiwan	305	-11,6	920	+16,3	0,3	3,0
Sonstige asiatische Länder	3 088	+6,6	9 907	+5,7	3,7	3,2
<b>Amerika</b>	<b>11 177</b>	<b>+18,2</b>	<b>32 816</b>	<b>+19,2</b>	<b>12,1</b>	<b>2,9</b>
Kanada	1 119	+17,8	3 359	+11,6	1,2	3,0
USA	7 922	+20,5	22 404	+17,3	8,3	2,8
Mittelamerika und Karibik	470	-18,3	1 723	-1,1	0,6	3,7
Brasilien	483	+49,5	1 351	+34,0	0,5	2,8
Sonstige südamerikanische Länder	1 183	+14,3	3 979	+49,6	1,5	3,4
<b>Australien, Neuseeland und Ozeanien</b>	<b>663</b>	<b>-17,3</b>	<b>2 096</b>	<b>-23,4</b>	<b>0,8</b>	<b>3,2</b>
<b>Ohne Angabe</b>	<b>3 808</b>	<b>-35,0</b>	<b>8 490</b>	<b>-43,3</b>	<b>3,1</b>	<b>2,2</b>

Anmerkungen siehe Seite 66

### Noch: 3.4 Leistung der Beherbergungsstätten nach Reisegebieten und Herkunftsländern

**Januar bis September 2004**

Reisegebiet Herkunftsland (ständiger Wohnsitz)	Ankünfte		Übernachtungen			Mittlere Aufenthalts- dauer <sup>3)</sup>
	aller Gäste	Verän- derung <sup>1)</sup>	aller Gäste	Verän- derung <sup>1)</sup>	Anteil <sup>2)</sup>	
<b>Köln</b>	<b>1 516 055</b>	<b>+10,9</b>	<b>2 786 156</b>	<b>+9,5</b>	<b>100</b>	<b>1,8</b>
<b>Bundesrepublik Deutschland</b>	<b>1 060 500</b>	<b>+11,4</b>	<b>1 842 925</b>	<b>+9,2</b>	<b>66,1</b>	<b>1,7</b>
<b>Ausland</b>	<b>455 555</b>	<b>+9,8</b>	<b>943 231</b>	<b>+10,2</b>	<b>33,9</b>	<b>2,1</b>
<b>Europa</b>	<b>330 758</b>	<b>+7,0</b>	<b>648 246</b>	<b>+5,6</b>	<b>68,7</b>	<b>2,0</b>
EU-Länder	270 660	+7,0	515 668	+4,8	54,7	1,9
Belgien	20 097	+18,6	33 503	+16,3	3,6	1,7
Dänemark	6 421	-3,3	13 745	-1,6	1,5	2,1
Finnland	4 225	+16,1	8 945	-	0,9	2,1
Frankreich	24 600	+1,8	46 192	-1,0	4,9	1,9
Griechenland	4 072	+7,4	10 586	+13,7	1,1	2,6
Vereinigtes Königreich	87 828	+9,0	155 514	+11,1	16,5	1,8
Republik Irland	3 072	+13,6	6 344	+11,2	0,7	2,1
Italien	31 695	-2,1	70 978	-6,0	7,5	2,2
Luxemburg	3 938	+31,7	6 141	+30,1	0,7	1,6
Niederlande	37 634	+11,5	68 343	+7,0	7,2	1,8
Österreich	14 061	-0,4	28 016	-5,2	3,0	2,0
Portugal	3 507	-1,1	7 307	+6,7	0,8	2,1
Schweden	7 303	-3,1	15 030	-3,2	1,6	2,1
Spanien	22 207	+10,6	45 024	+5,9	4,8	2,0
Baltische Staaten	1 723	+27,8	4 484	+22,6	0,5	2,6
Island	917	-23,1	2 312	-23,6	0,2	2,5
Norwegen	4 002	-5,1	8 139	-2,8	0,9	2,0
Polen	4 586	+8,5	10 348	+16,3	1,1	2,3
Russland	6 665	+7,7	18 478	+16,1	2,0	2,8
Schweiz	22 011	+5,7	42 497	+7,7	4,5	1,9
Tschechische Republik	3 688	-4,4	7 052	-11,5	0,7	1,9
Türkei	5 583	+3,7	14 211	+9,6	1,5	2,5
Ungarn	2 212	-10,0	4 843	-10,2	0,5	2,2
Sonstige europäische Länder	8 711	+34,4	20 214	+22,1	2,1	2,3
<b>Afrika</b>	<b>5 221</b>	<b>+11,3</b>	<b>14 088</b>	<b>+4,8</b>	<b>1,5</b>	<b>2,7</b>
Republik Südafrika	1 162	+12,9	2 845	+15,2	0,3	2,4
Sonstige afrikanische Länder	4 059	+10,9	11 243	+2,5	1,2	2,8
<b>Asien</b>	<b>44 410</b>	<b>+19,4</b>	<b>109 437</b>	<b>+19,4</b>	<b>11,6</b>	<b>2,5</b>
Arabische Golfstaaten	2 951	-0,5	13 820	+12,3	1,5	4,7
Volksrepublik China und Hongkong	14 069	+99,7	26 854	+84,4	2,8	1,9
Israel	2 451	-11,6	7 042	-2,5	0,7	2,9
Japan	11 578	-6,1	24 448	-2,8	2,6	2,1
Südkorea	1 695	+0,1	3 234	-4,3	0,3	1,9
Taiwan	3 317	+36,0	10 382	+21,1	1,1	3,1
Sonstige asiatische Länder	8 349	+5,1	23 657	+15,7	2,5	2,8
<b>Amerika</b>	<b>50 717</b>	<b>+5,0</b>	<b>123 269</b>	<b>+17,6</b>	<b>13,1</b>	<b>2,4</b>
Kanada	4 290	-10,8	9 932	-16,5	1,1	2,3
USA	40 005	+7,9	96 299	+24,2	10,2	2,4
Mittelamerika und Karibik	1 875	-6,5	4 318	-2,2	0,5	2,3
Brasilien	2 013	+1,4	6 031	+24,3	0,6	3,0
Sonstige südamerikanische Länder	2 534	+5,8	6 689	+9,1	0,7	2,6
<b>Australien, Neuseeland und Ozeanien</b>	<b>4 767</b>	<b>+14,1</b>	<b>10 630</b>	<b>+14,0</b>	<b>1,1</b>	<b>2,2</b>
<b>Ohne Angabe</b>	<b>19 682</b>	<b>+71,3</b>	<b>37 561</b>	<b>+68,5</b>	<b>4,0</b>	<b>1,9</b>

Anmerkungen siehe Seite 66

### Noch: 3.4 Leistung der Beherbergungsstätten nach Reisegebieten und Herkunftsländern

Januar bis September 2004

Reisegebiet Herkunftsland (ständiger Wohnsitz)	Ankünfte		Übernachtungen			Mittlere Aufenthalts- dauer <sup>3)</sup>
	aller Gäste	Verän- derung <sup>1)</sup>	aller Gäste	Verän- derung <sup>1)</sup>	Anteil <sup>2)</sup>	
<b>Düsseldorf</b>	<b>1 029 634</b>	<b>+12,1</b>	<b>1 860 350</b>	<b>+10,9</b>	<b>100</b>	<b>1,8</b>
<b>Bundesrepublik Deutschland</b>	<b>651 744</b>	<b>+11,6</b>	<b>1 099 990</b>	<b>+9,0</b>	<b>59,1</b>	<b>1,7</b>
<b>Ausland</b>	<b>377 890</b>	<b>+13,0</b>	<b>760 360</b>	<b>+13,6</b>	<b>40,9</b>	<b>2,0</b>
<b>Europa</b>	<b>264 428</b>	<b>+13,7</b>	<b>501 744</b>	<b>+13,4</b>	<b>66,0</b>	<b>1,9</b>
EU-Länder	208 293	+12,4	379 927	+11,2	50,0	1,8
Belgien	8 651	+8,6	14 279	+12,9	1,9	1,7
Dänemark	4 236	+10,1	7 811	+3,1	1,0	1,8
Finnland	8 305	+37,2	15 421	+36,5	2,0	1,9
Frankreich	19 918	+13,5	34 994	+12,1	4,6	1,8
Griechenland	5 328	+5,9	12 552	+4,1	1,7	2,4
Vereinigtes Königreich	52 113	+4,8	86 208	+3,0	11,3	1,7
Republik Irland	3 231	+5,0	6 344	-4,9	0,8	2,0
Italien	24 899	+10,2	53 721	+12,0	7,1	2,2
Luxemburg	2 062	+4,2	3 074	+1,8	0,4	1,5
Niederlande	29 988	+21,7	52 079	+23,0	6,8	1,7
Österreich	12 717	+13,8	25 137	+6,1	3,3	2,0
Portugal	3 589	+32,0	7 999	+39,5	1,1	2,2
Schweden	11 158	+48,4	18 681	+33,8	2,5	1,7
Spanien	22 098	+2,8	41 627	+4,9	5,5	1,9
Baltische Staaten	1 207	+17,5	2 976	+25,0	0,4	2,5
Island	396	-4,8	971	-2,3	0,1	2,5
Norwegen	3 464	+5,0	7 078	+7,5	0,9	2,0
Polen	3 707	+28,0	7 731	+26,6	1,0	2,1
Russland	8 031	+32,2	20 366	+25,0	2,7	2,5
Schweiz	19 582	+21,6	36 632	+30,0	4,8	1,9
Tschechische Republik	2 263	+11,8	5 638	+28,4	0,7	2,5
Türkei	6 869	+12,0	15 090	+4,3	2,0	2,2
Ungarn	2 126	+31,9	4 636	+27,9	0,6	2,2
Sonstige europäische Länder	8 490	+11,8	20 699	+15,1	2,7	2,4
<b>Afrika</b>	<b>4 367</b>	<b>+18,0</b>	<b>11 499</b>	<b>+14,8</b>	<b>1,5</b>	<b>2,6</b>
Republik Südafrika	1 579	+87,1	3 894	+77,2	0,5	2,5
Sonstige afrikanische Länder	2 788	-2,4	7 605	-2,8	1,0	2,7
<b>Asien</b>	<b>57 624</b>	<b>+7,0</b>	<b>137 165</b>	<b>+11,1</b>	<b>18,0</b>	<b>2,4</b>
Arabische Golfstaaten	10 784	+23,0	24 879	+21,9	3,3	2,3
Volksrepublik China und Hongkong	8 729	+58,5	19 404	+34,8	2,6	2,2
Israel	2 349	-39,4	6 378	-24,4	0,8	2,7
Japan	24 294	-7,0	56 776	+2,1	7,5	2,3
Südkorea	2 125	+43,8	4 571	+30,2	0,6	2,2
Taiwan	1 423	+13,9	4 064	+13,8	0,5	2,9
Sonstige asiatische Länder	7 920	+15,7	21 093	+19,9	2,8	2,7
<b>Amerika</b>	<b>34 321</b>	<b>+18,1</b>	<b>78 105</b>	<b>+19,4</b>	<b>10,3</b>	<b>2,3</b>
Kanada	2 889	+9,8	7 544	+5,8	1,0	2,6
USA	26 050	+16,8	55 309	+16,1	7,3	2,1
Mittelamerika und Karibik	1 482	+8,7	3 570	+12,1	0,5	2,4
Brasilien	1 727	+31,4	5 725	+46,9	0,8	3,3
Sonstige südamerikanische Länder	2 173	+49,9	5 957	+68,5	0,8	2,7
<b>Australien, Neuseeland und Ozeanien</b>	<b>3 299</b>	<b>+34,7</b>	<b>8 693</b>	<b>+53,6</b>	<b>1,1</b>	<b>2,6</b>
<b>Ohne Angabe</b>	<b>13 851</b>	<b>+9,2</b>	<b>23 154</b>	<b>+5,4</b>	<b>3,0</b>	<b>1,7</b>

Anmerkungen siehe Seite 66

### Noch: 3.4 Leistung der Beherbergungsstätten nach Reisegebieten und Herkunftsländern

Januar bis September 2004

Reisegebiet Herkunftsland (ständiger Wohnsitz)	Ankünfte		Übernachtungen			Mittlere Aufenthalts- dauer <sup>3)</sup>
	aller Gäste	Verän- derung <sup>1)</sup>	aller Gäste	Verän- derung <sup>1)</sup>	Anteil <sup>2)</sup>	
<b>Ruhrgebiet</b>	<b>1 564 072</b>	<b>+5,6</b>	<b>3 113 611</b>	<b>+6,6</b>	<b>100</b>	<b>2,0</b>
<b>Bundesrepublik Deutschland</b>	<b>1 331 577</b>	<b>+5,1</b>	<b>2 620 329</b>	<b>+5,8</b>	<b>84,2</b>	<b>2,0</b>
<b>Ausland</b>	<b>232 495</b>	<b>+8,7</b>	<b>493 282</b>	<b>+10,9</b>	<b>15,8</b>	<b>2,1</b>
<b>Europa</b>	<b>193 772</b>	<b>+8,3</b>	<b>385 966</b>	<b>+7,5</b>	<b>78,2</b>	<b>2,0</b>
EU-Länder	139 935	+6,4	272 486	+6,6	55,2	1,9
Belgien	9 572	+7,5	16 970	-3,3	3,4	1,8
Dänemark	6 630	+10,6	11 394	-0,9	2,3	1,7
Finnland	3 292	+3,7	6 128	-5,6	1,2	1,9
Frankreich	15 930	+27,1	29 028	+32,7	5,9	1,8
Griechenland	2 330	+8,2	7 247	+58,2	1,5	3,1
Vereinigtes Königreich	22 840	-3,9	47 937	-2,8	9,7	2,1
Republik Irland	1 166	+12,8	2 250	-2,9	0,5	1,9
Italien	11 512	+11,0	25 730	+9,1	5,2	2,2
Luxemburg	1 783	-0,1	2 846	+2,6	0,6	1,6
Niederlande	29 471	-1,9	54 189	+1,3	11,0	1,8
Österreich	10 783	-1,2	25 488	-4,3	5,2	2,4
Portugal	2 609	+88,9	4 924	+76,5	1,0	1,9
Schweden	15 206	+15,3	20 575	+13,9	4,2	1,4
Spanien	6 811	+7,9	17 780	+21,1	3,6	2,6
Baltische Staaten	2 386	+4,0	4 992	+9,0	1,0	2,1
Island	246	+20,0	733	+69,7	0,1	3,0
Norwegen	2 557	-7,2	4 578	-1,0	0,9	1,8
Polen	10 118	+18,6	20 203	+2,7	4,1	2,0
Russland	5 842	+0,7	15 601	-5,6	3,2	2,7
Schweiz	12 275	+14,2	24 055	+19,7	4,9	2,0
Tschechische Republik	3 334	-17,9	6 554	-27,5	1,3	2,0
Türkei	5 113	+2,9	9 962	+1,9	2,0	1,9
Ungarn	3 047	+72,1	6 319	+69,9	1,3	2,1
Sonstige europäische Länder	8 919	+44,0	20 483	+37,1	4,2	2,3
<b>Afrika</b>	<b>2 338</b>	<b>+2,9</b>	<b>7 361</b>	<b>+27,6</b>	<b>1,5</b>	<b>3,1</b>
Republik Südafrika	675	+46,7	1 839	+59,9	0,4	2,7
Sonstige afrikanische Länder	1 663	-8,3	5 522	+19,5	1,1	3,3
<b>Asien</b>	<b>14 471</b>	<b>+26,3</b>	<b>44 971</b>	<b>+45,4</b>	<b>9,1</b>	<b>3,1</b>
Arabische Golfstaaten	1 937	+56,7	5 271	+23,3	1,1	2,7
Volksrepublik China und Hongkong	3 641	+75,0	12 483	+86,2	2,5	3,4
Israel	814	+0,4	2 754	+3,2	0,6	3,4
Japan	3 232	+18,5	7 694	+27,8	1,6	2,4
Südkorea	703	+28,1	2 801	+67,4	0,6	4,0
Taiwan	417	+5,6	1 365	+34,1	0,3	3,3
Sonstige asiatische Länder	3 727	+1,9	12 603	+46,9	2,6	3,4
<b>Amerika</b>	<b>15 430</b>	<b>+18,1</b>	<b>43 401</b>	<b>+26,3</b>	<b>8,8</b>	<b>2,8</b>
Kanada	1 592	+67,4	4 804	+96,6	1,0	3,0
USA	11 264	+12,3	30 021	+13,0	6,1	2,7
Mittelamerika und Karibik	542	-9,5	1 511	+22,2	0,3	2,8
Brasilien	1 147	+51,7	4 163	+79,3	0,8	3,6
Sonstige südamerikanische Länder	885	+22,4	2 902	+62,3	0,6	3,3
<b>Australien, Neuseeland und Ozeanien</b>	<b>1 111</b>	<b>+8,9</b>	<b>2 721</b>	<b>+7,4</b>	<b>0,6</b>	<b>2,4</b>
<b>Ohne Angabe</b>	<b>5 373</b>	<b>-24,9</b>	<b>8 862</b>	<b>-28,2</b>	<b>1,8</b>	<b>1,6</b>

Anmerkungen siehe Seite 66

### Noch: 3.4 Leistung der Beherbergungsstätten nach Reisegebieten und Herkunftsländern

Januar bis September 2004

Reisegebiet Herkunftsland (ständiger Wohnsitz)	Ankünfte		Übernachtungen			Mittlere Aufenthalts- dauer <sup>3)</sup>
	aller Gäste	Verän- derung <sup>1)</sup>	aller Gäste	Verän- derung <sup>1)</sup>	Anteil <sup>2)</sup>	
<b>Nordrhein-Westfalen</b>	<b>11 531 454</b>	<b>+6,2</b>	<b>28 476 120</b>	<b>+2,8</b>	<b>100</b>	<b>2,5</b>
<b>Bundesrepublik Deutschland</b>	<b>9 360 738</b>	<b>+5,7</b>	<b>23 422 404</b>	<b>+1,6</b>	<b>82,3</b>	<b>2,5</b>
<b>Ausland</b>	<b>2 170 716</b>	<b>+8,4</b>	<b>5 053 716</b>	<b>+8,6</b>	<b>17,7</b>	<b>2,3</b>
<b>Europa</b>	<b>1 701 129</b>	<b>+7,4</b>	<b>3 865 771</b>	<b>+6,3</b>	<b>76,5</b>	<b>2,3</b>
EU-Länder	1 373 725	+6,7	3 098 347	+5,8	61,3	2,3
Belgien	115 099	+9,2	258 995	+6,6	5,1	2,3
Dänemark	50 620	+2,3	96 681	+2,0	1,9	1,9
Finnland	24 603	+20,2	46 754	+11,5	0,9	1,9
Frankreich	123 350	+10,3	231 311	+11,8	4,6	1,9
Griechenland	17 380	+10,5	45 672	+20,5	0,9	2,6
Vereinigtes Königreich	259 038	+5,7	490 206	+4,7	9,7	1,9
Republik Irland	11 336	+10,9	24 537	+4,8	0,5	2,2
Italien	108 079	+4,1	237 514	+3,7	4,7	2,2
Luxemburg	14 149	+10,6	24 069	+5,4	0,5	1,7
Niederlande	431 370	+4,0	1 204 087	+4,1	23,8	2,8
Österreich	70 011	+3,8	152 620	+1,9	3,0	2,2
Portugal	14 616	+29,4	32 707	+21,3	0,6	2,2
Schweden	59 436	+15,7	94 974	+10,1	1,9	1,6
Spanien	74 638	+9,7	158 220	+11,5	3,1	2,1
Baltische Staaten	11 894	-3,2	29 683	-5,0	0,6	2,5
Island	2 441	-8,4	6 199	-1,2	0,1	2,5
Norwegen	18 641	-2,8	36 358	+0,6	0,7	2,0
Polen	48 696	+12,0	129 422	+4,5	2,6	2,7
Russland	37 986	+9,4	102 738	+7,3	2,0	2,7
Schweiz	88 211	+10,7	171 429	+14,2	3,4	1,9
Tschechische Republik	25 508	+10,5	60 818	+6,8	1,2	2,4
Türkei	29 555	+8,1	69 050	+11,0	1,4	2,3
Ungarn	15 271	+11,8	35 880	-2,6	0,7	2,3
Sonstige europäische Länder	49 201	+24,3	125 847	+15,2	2,5	2,6
<b>Afrika</b>	<b>23 069</b>	<b>+5,1</b>	<b>67 500</b>	<b>+9,3</b>	<b>1,3</b>	<b>2,9</b>
Republik Südafrika	5 489	+24,3	14 822	+15,1	0,3	2,7
Sonstige afrikanische Länder	17 580	+0,3	52 678	+7,7	1,0	3,0
<b>Asien</b>	<b>187 436</b>	<b>+19,2</b>	<b>505 188</b>	<b>+22,3</b>	<b>10,0</b>	<b>2,7</b>
Arabische Golfstaaten	24 078	+20,7	82 913	+22,8	1,6	3,4
Volksrepublik China und Hongkong	42 219	+63,8	112 241	+47,8	2,2	2,7
Israel	9 442	-16,2	28 041	-3,7	0,6	3,0
Japan	51 766	-0,2	124 863	+8,3	2,5	2,4
Südkorea	7 936	+24,6	19 236	+21,9	0,4	2,4
Taiwan	7 290	+23,9	22 136	+19,3	0,4	3,0
Sonstige asiatische Länder	44 705	+23,8	115 758	+27,4	2,3	2,6
<b>Amerika</b>	<b>160 323</b>	<b>+12,3</b>	<b>423 098</b>	<b>+19,6</b>	<b>8,4</b>	<b>2,6</b>
Kanada	14 314	+3,9	39 447	+3,5	0,8	2,8
USA	121 882	+12,9	309 786	+19,6	6,1	2,5
Mittelamerika und Karibik	6 620	+2,5	18 670	+14,7	0,4	2,8
Brasilien	8 213	+27,4	27 324	+43,9	0,5	3,3
Sonstige südamerikanische Länder	9 294	+13,9	27 871	+29,7	0,6	3,0
<b>Australien, Neuseeland und Ozeanien</b>	<b>12 944</b>	<b>+13,9</b>	<b>32 040</b>	<b>+16,5</b>	<b>0,6</b>	<b>2,5</b>
<b>Ohne Angabe</b>	<b>85 815</b>	<b>+0,9</b>	<b>160 119</b>	<b>+0,1</b>	<b>3,2</b>	<b>1,9</b>

Anmerkungen siehe Seite 66

## 4. Leistung der Campingplätze nach Herkunftsländern

September 2004

Herkunftsland (ständiger Wohnsitz)	Ankünfte		Übernachtungen			Mittlere Aufenthaltsdauer <sup>3)</sup>
	aller Gäste	Veränderung <sup>1)</sup>	aller Gäste	Veränderung <sup>1)</sup>	Anteil <sup>2)</sup>	
<b>Nordrhein-Westfalen</b>	<b>30 183</b>	<b>+20,7</b>	<b>84 025</b>	<b>+7,4</b>	<b>100</b>	<b>2,8</b>
<b>Bundesrepublik Deutschland</b>	<b>25 337</b>	<b>+27,0</b>	<b>71 552</b>	<b>+10,5</b>	<b>85,2</b>	<b>2,8</b>
<b>Ausland</b>	<b>4 846</b>	<b>-4,2</b>	<b>12 473</b>	<b>-7,6</b>	<b>14,8</b>	<b>2,6</b>
<b>Europa</b>	<b>4 745</b>	<b>-2,4</b>	<b>12 254</b>	<b>-7,3</b>	<b>98,2</b>	<b>2,6</b>
EU-Länder	4 209	-3,6	11 145	-9,1	89,4	2,6
Belgien	153	+39,1	412	+24,5	3,3	2,7
Dänemark	200	-12,7	303	-19,8	2,4	1,5
Finnland	52	-8,8	86	+1,2	0,7	1,7
Frankreich	39	-35,0	69	-39,5	0,6	1,8
Griechenland	93	+6,9	131	+27,2	1,1	1,4
Vereinigtes Königreich	221	-	546	+0,6	4,4	2,5
Republik Irland	272	+17,2	597	+80,4	4,8	2,2
Italien	34	+88,9	89	+107,0	0,7	2,6
Luxemburg	75	-23,5	219	+36,9	1,8	2,9
Niederlande	2 908	-5,2	8 389	-14,4	67,3	2,9
Österreich	53	-7,0	115	-8,7	0,9	2,2
Portugal	2	-	5	+25,0	-	2,5
Schweden	44	-38,9	52	-54,4	0,4	1,2
Spanien	63	+18,9	132	-4,3	1,1	2,1
Baltische Staaten	2	-50,0	6	-25,0	-	3,0
Island	27	+17,4	62	+67,6	0,5	2,3
Norwegen	210	+5,5	378	+20,0	3,0	1,8
Polen	99	-6,6	221	-14,7	1,8	2,2
Russland	22	+4,8	34	+3,0	0,3	1,5
Schweiz	78	-3,7	155	+4,7	1,2	2,0
Tschechische Republik	58	+11,5	111	-0,9	0,9	1,9
Türkei	-	-	-	-	-	-
Ungarn	5	+400,0	10	-65,5	0,1	2,0
Sonstige europäische Länder	35	+218,2	132	x	1,1	3,8
<b>Afrika</b>	-	-	-	-	-	-
Republik Südafrika	-	-	-	-	-	-
Sonstige afrikanische Länder	-	-	-	-	-	-
<b>Asien</b>	<b>7</b>	<b>-58,8</b>	<b>13</b>	<b>-40,9</b>	<b>0,1</b>	<b>1,9</b>
Arabische Golfstaaten	-	-	-	-	-	-
Volksrepublik China und Hongkong	-	-	-	-	-	-
Israel	6	+100,0	12	+200,0	0,1	2,0
Japan	1	-66,7	1	-66,7	-	1,0
Südkorea	-	-	-	-	-	-
Taiwan	-	-	-	-	-	-
Sonstige asiatische Länder	-	-	-	-	-	-
<b>Amerika</b>	<b>44</b>	<b>+63,0</b>	<b>108</b>	<b>+58,8</b>	<b>0,9</b>	<b>2,5</b>
Kanada	6	+20,0	23	+64,3	0,2	3,8
USA	38	+111,1	85	+112,5	0,7	2,2
Mittelamerika und Karibik	-	-	-	-	-	-
Brasilien	-	-	-	-	-	-
Sonstige südamerikanische Länder	-	-	-	-	-	-
<b>Australien, Neuseeland und Ozeanien</b>	<b>50</b>	<b>-5,7</b>	<b>98</b>	<b>+16,7</b>	<b>0,8</b>	<b>2,0</b>
<b>Ohne Angabe</b>	-	-	-	-	-	-

1) Veränderung gegenüber dem Vorjahresmonat in % – 2) Bei Übernachtungen von Gästen aus der Bundesrepublik Deutschland und dem Ausland: Anteil an allen Übernachtungen im Bundesgebiet; sonst: Anteil an allen Übernachtungen am Ausland zusammen. – 3) mittlere Aufenthaltsdauer in Tagen = Übernachtungen / Ankünfte

## Noch: 4. Leistung der Campingplätze nach Herkunftsländern

Januar bis September 2004

Herkunftsland (ständiger Wohnsitz)	Ankünfte		Übernachtungen			Mittlere Aufenthaltsdauer <sup>3)</sup>
	aller Gäste	Veränderung <sup>1)</sup>	aller Gäste	Veränderung <sup>1)</sup>	Anteil <sup>2)</sup>	
<b>Nordrhein-Westfalen</b>	<b>354 683</b>	<b>+14,7</b>	<b>1 064 978</b>	<b>+2,3</b>	<b>100</b>	<b>3,0</b>
<b>Bundesrepublik Deutschland</b>	<b>294 729</b>	<b>+17,7</b>	<b>865 810</b>	<b>+2,9</b>	<b>81,3</b>	<b>2,9</b>
<b>Ausland</b>	<b>59 954</b>	<b>+2,2</b>	<b>199 168</b>	<b>-0,3</b>	<b>18,7</b>	<b>3,3</b>
<b>Europa</b>	<b>59 288</b>	<b>+2,7</b>	<b>197 955</b>	<b>-</b>	<b>99,4</b>	<b>3,3</b>
EU-Länder	57 004	+3,2	193 338	+1,0	97,1	3,4
Belgien	2 707	-1,2	7 932	-7,9	4,0	2,9
Dänemark	2 264	-36,0	4 651	-29,8	2,3	2,1
Finnland	535	-16,1	823	-23,5	0,4	1,5
Frankreich	1 520	+16,8	3 210	+12,4	1,6	2,1
Griechenland	119	+0,8	170	-6,1	0,1	1,4
Vereinigtes Königreich	3 028	+6,3	6 876	-3,8	3,5	2,3
Republik Irland	547	+26,6	1 396	+38,4	0,7	2,6
Italien	1 167	-0,2	1 869	-0,7	0,9	1,6
Luxemburg	188	-75,6	482	-75,4	0,2	2,6
Niederlande	42 501	+8,4	161 676	+4,0	81,2	3,8
Österreich	547	+9,8	1 171	+15,4	0,6	2,1
Portugal	189	+6,8	306	+15,5	0,2	1,6
Schweden	895	-11,0	1 406	-23,1	0,7	1,6
Spanien	797	+0,9	1 370	-6,4	0,7	1,7
Baltische Staaten	116	-43,4	191	-79,2	0,1	1,6
Island	59	+13,5	125	+33,0	0,1	2,1
Norwegen	649	-1,2	1 075	-12,5	0,5	1,7
Polen	318	-33,2	891	-52,9	0,4	2,8
Russland	95	+115,9	163	+114,5	0,1	1,7
Schweiz	780	+4,4	1 633	+12,9	0,8	2,1
Tschechische Republik	147	+5,0	245	-12,2	0,1	1,7
Türkei	2	-83,3	2	-96,3	-	1,0
Ungarn	27	-55,7	47	-68,9	-	1,7
Sonstige europäische Länder	91	-13,3	245	-33,6	0,1	2,7
<b>Afrika</b>	<b>22</b>	<b>-54,2</b>	<b>35</b>	<b>-64,6</b>	<b>-</b>	<b>1,6</b>
Republik Südafrika	22	-31,3	35	-50,7	-	1,6
Sonstige afrikanische Länder	-	-	-	-	-	-
<b>Asien</b>	<b>131</b>	<b>+8,3</b>	<b>192</b>	<b>-13,5</b>	<b>0,1</b>	<b>1,5</b>
Arabische Golfstaaten	6	-33,3	12	-55,6	-	2,0
Volksrepublik China und Hongkong	9	-60,9	13	-78,7	-	1,4
Israel	29	+7,4	40	-16,7	-	1,4
Japan	8	-38,5	9	-66,7	-	1,1
Südkorea	48	-2,0	69	+16,9	-	1,4
Taiwan	3	-	9	-	-	3,0
Sonstige asiatische Länder	28	-	40	-	-	1,4
<b>Amerika</b>	<b>253</b>	<b>-13,1</b>	<b>476</b>	<b>-20,8</b>	<b>0,2</b>	<b>1,9</b>
Kanada	66	-14,3	138	-4,8	0,1	2,1
USA	170	-11,5	312	-23,9	0,2	1,8
Mittelamerika und Karibik	-	-	-	-	-	-
Brasilien	4	-42,9	10	-37,5	-	2,5
Sonstige südamerikanische Länder	13	+18,2	16	-38,5	-	1,2
<b>Australien, Neuseeland und Ozeanien</b>	<b>248</b>	<b>+4,2</b>	<b>496</b>	<b>+28,2</b>	<b>0,2</b>	<b>2,0</b>
<b>Ohne Angabe</b>	<b>12</b>	<b>-94,7</b>	<b>14</b>	<b>-97,3</b>	<b>-</b>	<b>1,2</b>

Anmerkungen siehe Seite 78





## **Reisegebiete / Regionen in Nordrhein-Westfalen**



# Nordrhein-Westfalen

## Reisegebiete des Landes

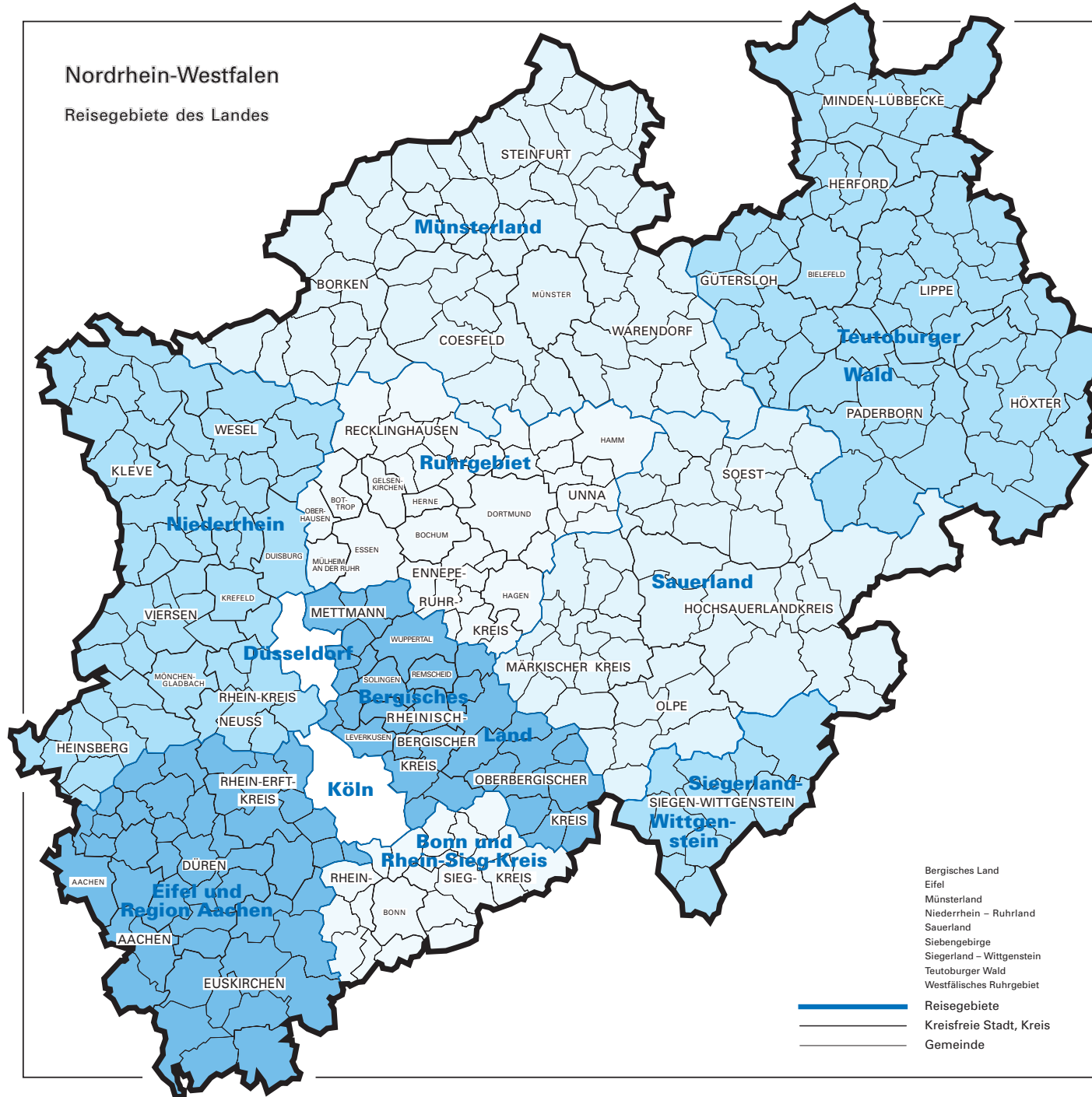

**Münsterland**

MINDEN-LÜBBECKE

HERFORD

GÜTERSLOH

BIELFELD

LIPPE

**Teutoburger  
Wald**

PADERBORN

HÖXTER

**Ruhrgebiet**

BORKEN

MÜNSTER

WARENDÖRF

COESFELD

WESEL

RECKLINGHAUSEN

UNNA

**Niederrhein**

KLEVE

BOCHUM

DORTMUND

SOEST

VIERSEN

METTANN

**Sauerland**

HOCHSAUERLANDKREIS

**Düsseldorf**

WUPPERTAL

MÄRKISCHER KREIS

**Bergisches  
Land**

SOLINGEN

RHEINISCH-

BERGISCHER

KREIS

OLPE

HEINSBERG

RHEIN-KREIS

NEUSS

**Köln**

LEVERKUSEN

BERGISCHER

KREIS

**Siegerland-  
Wittgen-  
stein**

SIEGEN-WITGENSTEIN

**Bonn und  
Rhein-Sieg-Kreis**

OBERBERGISCHER

KREIS

**Eifel und  
Region Aachen**

AACHEN

DÜREN

RHEIN-

BONN

SIEG- KREIS

AACHEN

EUSKIRCHEN



## Reisegebiete in Nordrhein-Westfalen

Amtliche Schlüsselnummer	Verwaltungsbezirk	Amtliche Schlüsselnummer	Verwaltungsbezirk
<b>Eifel und Region Aachen</b>		<b>Siegerland-Wittgenstein</b>	
313 000	Aachen, krfr. Stadt	970 000	Kreis Siegen-Wittgenstein
354 000	Kreis Aachen		
358 000	Kreis Düren		<b>Bergisches Land</b>
362 000	Rhein-Erft-Kreis	120 000	Remscheid, krfr. Stadt
366 000	Kreis Euskirchen	122 000	Solingen, krfr. Stadt
		124 000	Wuppertal, krfr. Stadt
	<b>Niederrhein</b>	158 000	Kreis Mettmann
112 000	Duisburg, krfr. Stadt	316 000	Leverkusen, krfr. Stadt
114 000	Krefeld, krfr. Stadt	374 000	Oberbergischer Kreis
116 000	Mönchengladbach, krfr. Stadt	378 000	Rheinisch-Bergischer Kreis
154 000	Kreis Kleve		
162 000	Rhein-Kreis Neuss		<b>Bonn und Rhein-Sieg-Kreis</b>
166 000	Kreis Viersen	314 000	Bonn, krfr. Stadt
170 000	Kreis Wesel	382 000	Rhein-Sieg-Kreis
370 000	Kreis Heinsberg		
			<b>Köln</b>
	<b>Münsterland</b>		
515 000	Münster, krfr. Stadt	315 000	Köln, krfr. Stadt
554 000	Kreis Borken		
558 000	Kreis Coesfeld		<b>Düsseldorf</b>
566 000	Kreis Steinfurt		
570 000	Kreis Warendorf	111 000	Düsseldorf, krfr. Stadt
	<b>Teutoburger Wald</b>		<b>Ruhrgebiet</b>
711 000	Bielefeld, krfr. Stadt	113 000	Essen, krfr. Stadt
754 000	Kreis Gütersloh	117 000	Mühlheim an der Ruhr, krfr. Stadt
758 000	Kreis Herford	119 000	Oberhausen, krfr. Stadt
762 000	Kreis Höxter	512 000	Bottrop, krfr. Stadt
766 000	Kreis Lippe	513 000	Gelsenkirchen, krfr. Stadt
770 000	Kreis Minden-Lübbecke	562 000	Kreis Recklinghausen
774 000	Kreis Paderborn	911 000	Bochum, krfr. Stadt
		913 000	Dortmund, krfr. Stadt
	<b>Sauerland</b>	914 000	Hagen, krfr. Stadt
958 000	Hochsauerlandkreis	915 000	Hamm, krfr. Stadt
962 000	Märkischer Kreis	916 000	Herne, krfr. Stadt
966 000	Kreis Olpe	954 000	Ennepe-Ruhr-Kreis
974 000	Kreis Soest	978 000	Kreis Unna



## **Kurorte und Erholungsorte in Nordrhein-Westfalen**





# Nordrhein-Westfalen

## Kurorte und Erholungsorte des Landes

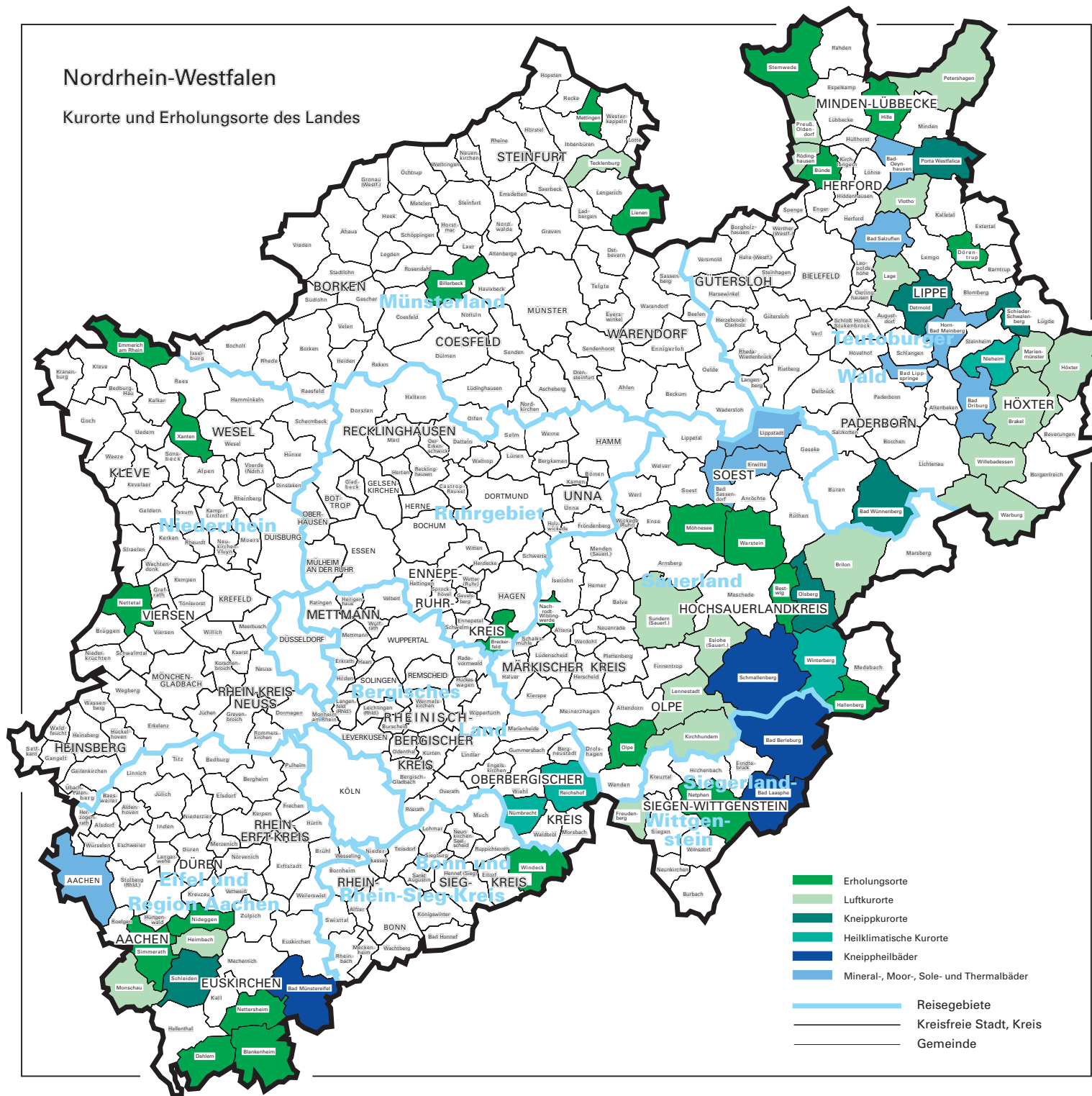



## Kurorte und Erholungsorte in Nordrhein-Westfalen

Amtliche Schlüssel- Nummer	Gemeinde	Amtliche Schlüssel- Nummer	Gemeinde
<b>Mineral-, Moor-, Sole- und Thermalbäder</b>		noch: <b>Luftkurort</b>	
313 000	Aachen, krfr. Stadt	766 040	Lage, Stadt
762 004	Bad Driburg, Stadt	966 020	Lenneville, Stadt
774 008	Bad Lippspringe, Stadt	762024	Marienmünster, Stadt
770 004	Bad Oeynhausen, Stadt	354 020	Monschau, Stadt
766 008	Bad Salzuflen, Stadt	770 028	Petershagen, Stadt
974 008	Bad Sassendorf	770 036	Preußisch-Oldendorf, Stadt
974 016	Erwitte, Stadt	758 028	Rödinghausen
766 032	Horn-Bad Meinberg, Stadt	958 044	Sundern (Sauerland), Stadt
974 028	Lippstadt, Stadt	758 036	Vlotho, Stadt
		762 036	Warburg, Stadt
		762 040	Willebadessen, Stadt
<b>Heilklimatischer Kurort</b>		<b>Erholungsort</b>	
762 028	Nieheim, Stadt	382 008	Bad Honnef, Stadt
374 032	Nümbrecht	958 008	Bestwig
374 040	Reichshof	558 008	Billerbeck, Stadt
958 048	Winterberg, Stadt	366 008	Blankenheim
		758 004	Bünde, Stadt
		954 004	Breckerfeld, Stadt
		366 012	Dahlem
		766 024	Dörentrup
		154 008	Emmerich am Rhein, Stadt
		958 020	Hallenberg, Stadt
		770 012	Hille
		358 016	Hürtgenwald
		154 032	Kevelaer, Stadt
		566 044	Lienen
		566 056	Mettingen
		974 032	Möhnesee
		962 044	Nachrodt-Wiblingwerde
		970 032	Netphen, Stadt
		366 032	Nettersheim
		166 016	Nettetal, Stadt
		358 044	Nideggen, Stadt
		966 024	Olpe, Stadt
		354 028	Simmerath
		770 044	Stemwede
		974 044	Warstein, Stadt
		382 076	Windeck
		170 052	Xanten, Stadt
<b>Kneippkurort</b>			
774 040	Bad Wünnenberg, Stadt		
958 012	Brilon, Stadt		
766 020	Detmold, Stadt		
958 036	Olsberg, Stadt		
770 032	Porta Westfalica, Stadt		
766 060	Schieder-Schwalenberg, Stadt		
366 036	Schleiden, Stadt		
566 088	Tecklenburg, Stadt		
<b>Kneippheilbad</b>			
970 004	Bad Berleburg, Stadt		
970 028	Bad Laasphe, Stadt		
366 004	Bad Münstereifel, Stadt		
958 040	Schmallenberg, Stadt		
<b>Luftkurort</b>			
762 016	Brakel, Stadt		
958 016	Eslohe (Sauerland)		
970 016	Freudenberg, Stadt		
358 012	Heimbach, Stadt		
762 020	Höxter, Stadt		
966 016	Kirchhundem		



## **Veröffentlichungen**

## Veröffentlichungen aus den Fachbereichen Außenhandel, Beherbergung und Straßenverkehrsunfälle

### **Außenhandel Nordrhein-Westfalens, Ausfuhr und Einfuhr – Vorläufige Ergebnisse**

Inhalt: Das Monatsheft enthält die vorläufigen Ergebnisse des grenzüberschreitenden Warenverkehrs Nordrhein-Westfalens mit den Ländern der Europäischen Union und den übrigen Ländern. Dargestellt wird die Aus- und Einfuhrmenge sowie der Warenwert und dessen prozentuale Veränderung zum Vorjahresmonat für die wichtigsten Warengruppen.

Bestell-Nr. G 31 3 2004\*)

Preis: 2,30 EUR (Jahresbezugspreis: 23,00 EUR)

**Fachliche Auskünfte zu diesen Veröffentlichungen erteilt Ihnen gerne Siegfried Saitzek und Michael Schumann unter Telefon-Nr. 0211 9449-5822 bzw. 0211 9449-5820**

### **Gäste und Übernachtungen im Reiseverkehr Nordrhein-Westfalens**

Inhalt: Das Heft enthält vorläufige Ergebnisse von Ankünften, Übernachtungen und Aufenthaltsdauer der Gäste in nordrhein-westfälischen Beherbergungsstätten sowie die Zahl der Beherbergungsstätten, Gästebetten und die prozentuale Kapazitätsauslastung gegliedert nach Bade-, Kur-, Erholungsorten und sonstigen Gemeinden, nach Betriebsarten, Regionaleinheiten, Reisegebieten und nach Herkunftsländern. Dargestellt wird die Anzahl, die prozentuale Veränderung gegenüber dem Vorjahresmonat sowie die durchschnittliche Aufenthaltsdauer in Tagen.

Bestell-Nr. G 41 3 2004\*)

Preis: 5,10 EUR (Jahresbezugspreis: 51,00 EUR)

**Fachliche Auskünfte zu diesen Veröffentlichungen erteilen Ihnen gerne Markus Sesterhenn und Ursula Kuroczik unter Telefon-Nr. 0211 9449-5514 bzw. 0211 9449-5445.**

### **Straßenverkehrsunfälle in Nordrhein-Westfalen – Vorläufige Ergebnisse**

Inhalt: Dieser monatliche Schnellbericht enthält die ersten vorläufigen Zahlen von Straßenverkehrsunfällen und der dabei verunglückten Personen für Nordrhein-Westfalen und für die Regierungsbezirke nach Unfallkategorien. Dargestellt werden die monatlichen und die kumulierten Unfallzahlen, die Vorjahreszahlen und die prozentuale Veränderung gegenüber den Vorjahreszeiträumen.

Bestell-Nr. H 11 3 2004\*)

Preis: 1,30 EUR (Jahresbezugspreis: 13,00 EUR)

### **Straßenverkehrsunfälle in Nordrhein-Westfalen**

Inhalt: Der Monatsbericht enthält Ergebnisse von Straßenverkehrsunfällen und dabei Verunglückten in Nordrhein-Westfalen nach Unfallkategorien, nach Straßen-, Unfallarten, Unfalltypen, nach Tagesdatum, Ortslage, Art der Verkehrsbeteiligung, Unfallursachen und nach Fehlverhalten der Fahrzeugführer sowie die Anzahl der Verunglückten nach der Schwere der Verletzung, Altersgruppen und Geschlecht. Dargestellt werden die monatlichen und die kumulierten Zahlen, die Vorjahresergebnisse und die prozentuale Veränderung gegenüber den Vorjahreszeiträumen. Auf Gemeindeebene sind Ergebnisse nach Ortslage und Unfallkategorien enthalten.

Bestell-Nr. H 12 3 2004\*)

Preis: 4,40 EUR (Jahresbezugspreis: 44,00 EUR)

**Fachliche Auskünfte zu diesen Veröffentlichungen erteilen Ihnen gerne Petra Focks und Jörg Möller unter Telefon-Nr. 0211 9449-5517 bzw. 0211 9449-5482.**

\*) Bei Bestellungen bitte gewünschten Monat / Vierteljahr angeben (01 = Januar; 02 = Februar usw. bzw. 41 = 1. Vierteljahr; 42 = 2. Vierteljahr usw.)