



Gäste und Übernachtungen im Reiseverkehr Nordrhein-Westfalens

Juni 2004

Herausgegeben vom
Landesamt für Datenverarbeitung und Statistik Nordrhein-Westfalen
Mauerstraße 51, 40476 Düsseldorf • Postfach 10 11 05, 40002 Düsseldorf
Telefon 0211 9449-01 • Telefax 0211 442006
Internet: <http://www.lds.nrw.de>
E-Mail: poststelle@lds.nrw.de

Erschienen im September 2004

Preis dieser Ausgabe:
5,10 EUR (Jahresbezugspreis 51,00 EUR)

© Landesamt für Datenverarbeitung und Statistik NRW, Düsseldorf, 2004
Für nicht gewerbliche Zwecke sind Vervielfältigung und unentgeltliche Verbreitung, auch auszugsweise, mit Quellenangabe gestattet. Die Verbreitung, auch auszugsweise, über elektronische Systeme/Datenträger bedarf der vorherigen Zustimmung. Alle übrigen Rechte bleiben vorbehalten.

Inhalt

	Seite
Vorbemerkungen	5
 Tabellenteil	
1. Entwicklung der Ankünfte und Übernachtungen	9
2. Kapazität und Leistung der Beherbergungsstätten nach	
2.1 Gemeinden	10
2.2 Gemeindegruppen und Betriebsarten	24
2.3 Reisegebieten und Betriebsarten	28
2.4 Reisegebieten und Herkunftsländern	32
3. Leistung der Beherbergungsstätten nach	
3.1 Gemeinden	44
3.2 Gemeindegruppen und Betriebsarten	58
3.3 Reisegebieten und Betriebsarten	62
3.4 Reisegebieten und Herkunftsländern	66
4. Leistung der Campingplätze nach Herkunftsländern	78
 Karte	
Reisegebiete in Nordrhein-Westfalen	83
Übersicht über die neuen Reisegebiete / Regionen in Nordrhein-Westfalen	85
 Karte	
Kur- und Erholungsorte in Nordrhein-Westfalen	89
Verzeichnis der Kurorte und Erholungsorte in Nordrhein-Westfalen	91
 Veröffentlichungen	 93

Vorbemerkungen

Camping und Boardinghouses

Ab Januar 2004 werden die Campingplätze und die Boardinghouses in der Beherbergungsstatistik methodisch neu zugeordnet:

Die Leistungen der Campingplätze werden bisher als sog. „Außerdem-Zahlen“ in der Tabelle 4 in diesem Heft ausgewiesen. Ab dem Berichtsmonat Januar 2004 werden die Gästeankünfte und -übernachtungen in die Ergebnisse der Beherbergungsstatistik voll integriert, indem das Camping als eigene Betriebsart dargestellt wird. In den Tabellen 2.2 und 2.3 wird zusätzlich die Anzahl der Stellplätze unter Gästezimmer ausgewiesen. Die Anzahl der Betten wird nicht ermittelt. Wegen des großen Interesses bei der Nachfrage nach dem Herkunftsland der Camper wird die Tabelle 4 in diesem Heft aber weiterhin beibehalten.

Die Boardinghouses sind definitionsgemäß Beherbergungsstätten ohne angebotene Verpflegung, jedoch mit Kochgelegenheit. Ein hotelähnlicher Service ergänzt die Leistung dieses Hauses. Bis Ende 2003 hat man die Boardinghouses stillschweigend den Hotels garnis zugeordnet. Nach der Neudefinition der Klassifikation der Wirtschaftszweige Ausgabe 2003 (WZ 2003) zählen diese Einheiten jetzt zum Sonstigen Beherbergungsgewerbe. Die geringe Anzahl dieser Häuser in NRW lässt es aber nicht zu, sie aus Geheimhaltungsgründen gesondert aufzuzählen. Daher werden sie mit den Erholungs-, Ferien- und Schulungsheimen in einer Summe ausgewiesen.

Die Zimmerauslastung

Ab Januar 2003 gibt es in der Beherbergungsstatistik für die Betriebe der klassischen Hotellerie (das sind die Hotels, die Gasthöfe, die Pensionen und die Hotels garni) ein neues Merkmal, welches präziser als es bisher durch die Bettenauslastung geschah, die Auslastung eines Betriebes wiedergibt, die sog. Zimmerauslastung. Sie berechnet sich nach der Anzahl der täglich belegten Zimmer – unabhängig von der Zahl der Personen –, addiert über den gesamten Monat. Die so ermittelte Anzahl der belegten „Zimmertage“ zum Verhältnis der Anzahl der angebotenen „Zimmertage“ ergibt die durchschnittliche Belegung der Gästezimmer. Unter Zimmertage versteht man die im Monat an einem Tag belegten bzw. angebotenen Gästezimmer. Als ein Zimmer wird auch ein Appartement oder eine Wohnung gezählt.

Zusammen mit der durchschnittlichen Auslastung der angebotenen Betten erhält der Nutzer ein sehr gutes Maß für die allgemeine Auslastung der Beherbergungsstätten.

Reisegebiete in Nordrhein-Westfalen

Ab Januar 2000 wurden die nordrhein-westfälischen Reisegebiete neu festgelegt. Statt bisher neun Reisegebiete ist das Land jetzt in elf touristische Regionen eingeteilt. Eine grafische Darstellung der neuen Regionen und die Zuordnung der kreisfreien Städte und Kreise befinden sich am Ende des Berichtes.

Prädikatisierte Orte in NRW

Die Zahl der prädikatisierten Orte in Nordrhein-Westfalen beträgt zur Zeit 69. Darunter befinden sich 9 Mineral-, Moor-, Sole- und Thermalbäder, 4 Heilklimatische Kurorte, 8 Kneippkurorte, 4 Kneippheilbäder, 17 Luftkurorte und 27 Erholungsorte. Eine Übersicht der Lage dieser Orte finden Sie ebenfalls am Ende des Berichtes.

Gäste und Übernachtungen im Reiseverkehr NRW

Die vorliegenden Monatsergebnisse enthalten vorläufige Zahlen. In der Regel weichen aber die endgültigen Ergebnisse nur geringfügig davon ab. In den aufsummierten Teiljahresergebnissen im zweiten Teil des Berichtes fließen jeweils nachträgliche Meldungen von Beherbergungsbetrieben ein, so dass diese Ergebnisse im Laufes des Jahres beständiger werden.

Die Rechtsgrundlage dieser Erhebung ist das Gesetz zur Neuordnung der Statistik über die Beherbergung im Reiseverkehr vom 22. Mai 2002 (BGBl. I S. 1642). Nach § 3 dieses Gesetzes werden nur Beherbergungsstätten in die Erhebung einbezogen, die gleichzeitig mehr als acht Gäste vorübergehend beherbergen können.

Zur Zeit gibt es in Nordrhein-Westfalen acht Gemeinden (von 396), die keine Beherbergungsstätte mit mehr als acht Betten haben und deshalb nicht in die Erhebung einbezogen sind.

Zeichenerklärung

(nach DIN 55 301)

- 0 weniger als die Hälfte von 1 in der letzten besetzten Stelle, jedoch mehr als nichts
- nichts vorhanden (genau null)
- . Zahlenwert unbekannt oder geheim zu halten
- x Tabellenfach gesperrt, weil Aussage nicht sinnvoll
- . . . Angabe fällt später an

Hinweis

Abweichungen in den Summen ergeben sich aus dem Runden der Einzelwerte.

Eventuelle Abweichungen der Monatswerte in Tabelle 1 gegenüber den Monatswerten vorangegangener Statistischer Berichte ergeben sich durch Nachmeldungen.

Tabellenteil

1. Entwicklung der Ankünfte und Übernachtungen

Zeitraum	Ankünfte		Übernachtungen		Ankünfte		Übernachtungen	
	aller Gäste	ausländischer Gäste	aller Gäste	ausländischer Gäste	aller Gäste	ausländischer Gäste	aller Gäste	ausländischer Gäste
	Anzahl				Veränderungen zum Vorjahresmonat in %			
2003 Januar	985 443	193 828	2 426 049	446 468	-5,9	-0,1	-6,7	-2,7
2003 Februar	1 023 032	181 360	2 461 012	422 384	-3,7	-8,3	-7,1	-14,6
2003 März	1 204 339	217 025	2 975 248	520 112	+4,2	+8,5	+1,1	+8,5
2003 April	1 062 728	185 686	2 804 447	410 290	-12,9	-17,0	-8,2	-22,2
2003 Mai	1 403 169	242 936	3 444 923	553 159	+11,3	+26,9	+9,9	+28,7
2003 Juni	1 330 947	225 369	3 317 557	496 133	+2,6	+12,2	+2,8	+14,1
2003 Juli	1 331 206	251 645	3 428 231	625 216	+13,0	+10,4	+6,6	+13,8
2003 August	1 129 589	246 035	3 396 630	613 828	-0,1	+8,5	+6,8	+11,0
2003 September	1 383 479	257 759	3 456 732	566 132	-2,3	+6,3	-1,8	+0,1
2003 Oktober	1 433 437	267 709	3 596 457	615 226	+5,9	+12,1	+3,7	+14,4
2003 November	1 283 750	217 650	2 916 407	466 663	+0,3	+7,4	-1,3	+6,4
2003 Dezember	1 015 908	203 962	2 382 412	436 489	+4,5	+9,6	-0,3	+8,2
2004 Januar	1 008 349	189 983	2 408 559	424 320	+2,3	-2,0	-0,7	-5,0
2004 Februar	1 085 612	204 677	2 608 378	497 549	+6,1	+12,9	+6,0	+17,8
2004 März	1 323 613	245 630	3 085 420	564 941	+9,9	+13,2	+3,7	+8,6
2004 April	1 146 783	202 256	2 876 199	424 752	+7,9	+8,9	+2,6	+3,5
2004 Mai	1 483 530	297 921	3 750 784	752 348	+5,7	+22,6	+8,9	+36,0
2004 Juni	1 398 622	226 372	3 308 240	487 378	+5,1	+0,4	-0,3	-1,8
2004 Juli
2004 August
2004 September
2004 Oktober
2004 November
2004 Dezember

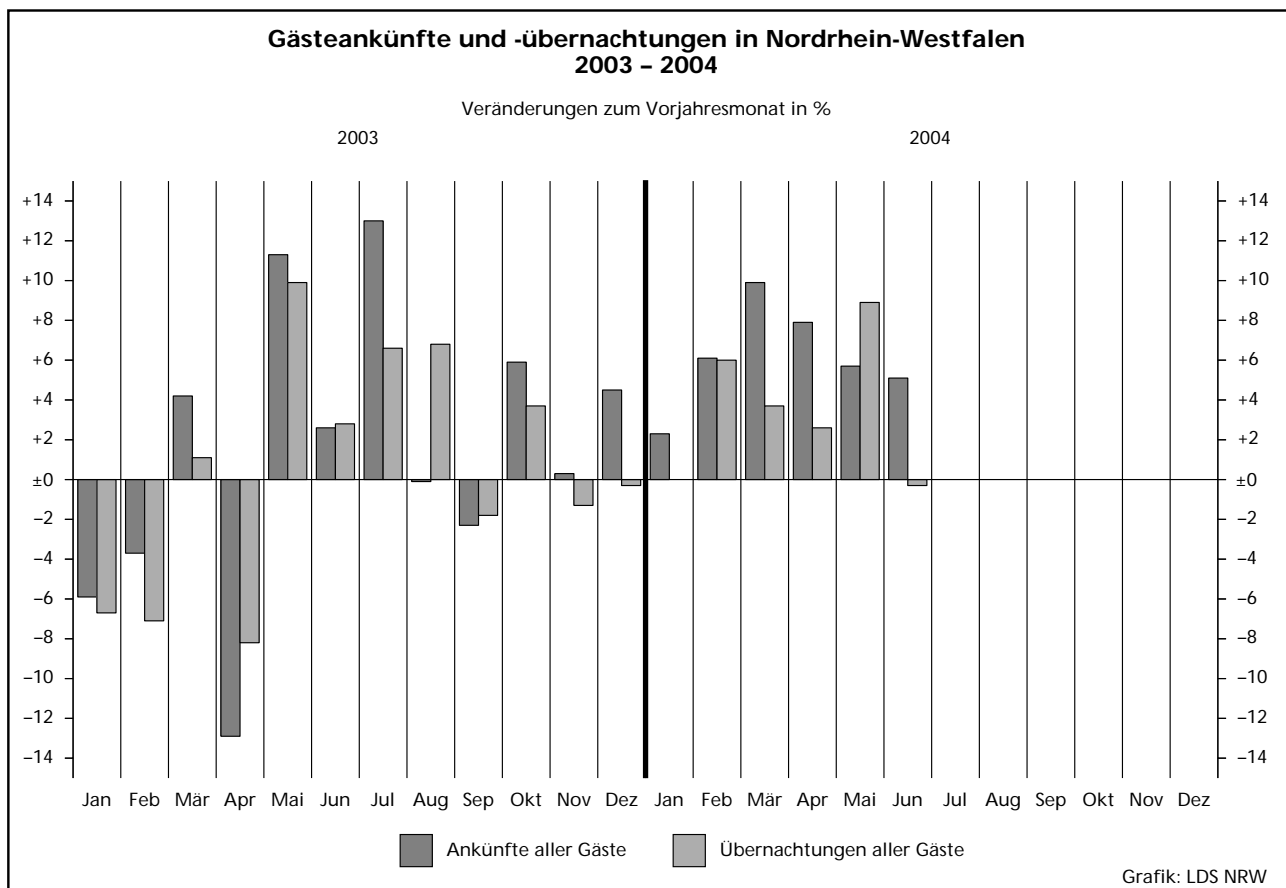

2.1 Kapazität und Leistung der Beherber

Juni

Amtliche Schlüsselnummer	Verwaltungsbezirk	Betriebe		Gästezimmer ¹⁾			Betten		
		geöffnete	Veränderung ²⁾	angebotene	Veränderung ²⁾	mittlere Auslastung ³⁾	angebotene	Veränderung ²⁾	mittlere Auslastung ⁴⁾
111 000	Kreisfreie Städte								
	Düsseldorf	197	-1,0	10 266	+5,3	47,6	17 110	+3,7	37,0
112 000	Duisburg	48	-	1 282	+2,5	47,1	2 605	-0,3	40,3
113 000	Essen	87	+1,2	3 256	+1,3	47,9	6 574	+3,2	40,7
114 000	Krefeld	27	-3,6	951	+10,2	42,7	1 842	+6,4	33,5
116 000	Mönchengladbach	33	-2,9	1 035	+1,4	39,8	1 786	+0,8	33,3
117 000	Mülheim an der Ruhr	28	-3,4	679	+0,3	42,5	1 361	-4,8	31,8
119 000	Oberhausen	21	-	857	+11,7	47,1	1 502	+12,2	33,8
120 000	Remscheid	20	-	528	-1,5	47,5	925	-0,6	36,5
122 000	Solingen	28	-	537	+0,4	26,4	1 234	+0,1	28,5
124 000	Wuppertal	40	-2,4	1 149	+2,0	46,2	2 613	-0,7	37,5
154 000	Kreis Kleve	109	-2,7	1 927	-2,1	47,4	5 213	-1,1	34,8
154 004	Bedburg-Hau	4	-	33	-5,7	13,0	59	-1,7	10,6
154 008	Emmerich am Rhein, Stadt	11	-8,3	137	-8,7	39,8	273	-19,7	20,8
154 012	Geldern, Stadt	8	-11,1	134	-2,2	58,4	492	+2,1	54,0
154 016	Goch, Stadt	7	-	149	-2,0	67,8	308	-1,6	37,8
154 020	Issum	-	-	-	-	-	-	-	-
154 024	Kalkar, Stadt	6	-	493	-	46,5	1 018	-	34,6
154 028	Kerken	5	-	32	+10,3	32,6	142	+14,5	17,9
154 032	Kevelaer, Stadt	20	-4,8	268	-7,9	46,2	718	-3,6	41,9
154 036	Kleve, Stadt	10	-	329	-0,9	43,2	907	-	40,1
154 040	Kranenburg	9	+12,5	36	-14,3	.	346	+2,1	.
154 044	Rees, Stadt	10	-9,1	109	-7,6	50,8	223	-9,0	17,8
154 048	Rheurdt	5	-	16	-	14,6	145	-	34,6
154 052	Straelen, Stadt	4	-	79	+6,8	54,8	277	+4,1	39,4
154 056	Uedem	3	-	69	+13,1	.	131	-	.
154 060	Wachtendonk	3	-	19	+26,7	46,0	64	-	28,8
154 064	Weeze	4	-	24	+4,3	12,9	110	+22,2	22,8
158 000	Kreis Mettmann	108	-0,9	3 494	+1,0	41,0	6 825	-2,4	33,3
158 004	Erkrath, Stadt	10	-	232	+0,4	31,5	395	-0,3	21,6
158 008	Haan, Stadt	7	-	210	-0,9	31,9	417	-18,4	40,5
158 012	Heiligenhaus, Stadt	5	-16,7	139	+20,9	31,2	238	+10,2	26,6
158 016	Hilden, Stadt	12	-	420	+0,2	45,6	896	+0,3	42,1
158 020	Langenfeld (Rhld.), Stadt	8	-	190	-4,0	34,5	322	-6,7	26,1
158 024	Mettmann, Stadt	10	-	439	+2,1	40,5	1 004	-2,0	28,6
158 026	Monheim am Rhein, Stadt	9	-	294	-	36,4	412	-12,3	32,6
158 028	Ratingen, Stadt	31	+3,3	1 351	+0,7	45,5	2 493	+0,8	35,1
158 032	Velbert, Stadt	13	-7,1	185	-2,1	45,8	593	-2,6	32,5
158 036	Wülfrath, Stadt	3	-	34	+6,3	24,3	55	-	19,5
162 000	Rhein-Kreis Neuss	82	-	2 738	-0,9	43,8	5 223	+1,0	32,2
162 004	Dormagen, Stadt	17	-5,6	394	+1,8	28,4	615	+4,2	20,3
162 008	Grevenbroich, Stadt	6	-	211	-	35,3	358	-	27,1
162 012	Jüchen	2	+100,0	25	+177,8	.	48	+200,0	.
162 016	Kaarst, Stadt	9	+12,5	362	+5,5	54,4	573	+5,1	39,4
162 020	Korschenbroich, Stadt	5	-	61	-1,6	.	84	-2,3	.
162 022	Meerbusch, Stadt	13	-	304	-10,6	38,8	588	+3,5	26,0
162 024	Neuss, Stadt	25	-3,8	1 323	-2,3	49,8	2 864	-1,6	36,1
162 028	Rommerskirchen	5	-	58	+1,8	33,3	93	-3,1	30,6
166 000	Kreis Viersen	70	-	1 037	+3,8	41,7	2 639	+2,4	33,2
166 004	Brüggen	6	-	103	-1,0	44,7	342	+0,3	37,4
166 008	Grefrath	2	-	107	+10,3	.	181	-	.
166 012	Kempfen, Stadt	6	-	82	-6,8	31,0	140	-	22,5
166 016	Nettetal, Stadt	17	+6,3	184	+17,9	37,6	1 014	+6,0	41,8
166 020	Niederkrüchten	9	+12,5	59	+28,3	42,1	103	+33,8	12,0
166 024	Schwalmtal	4	-20,0	30	-16,7	.	56	-16,4	.
166 028	Tönisvorst, Stadt	5	-	60	+1,7	24,8	102	-	17,9
166 032	Viersen, Stadt	12	-7,7	168	-1,2	34,4	267	-4,0	25,0
166 036	Willich, Stadt	9	-	244	+0,4	48,0	434	-	29,2
170 000	Kreis Wesel	104	-	1 901	-1,0	43,4	4 133	+2,8	19,0
170 004	Alpen	1	-	11	+10,0	.	23	+15,0	.
170 008	Dinslaken, Stadt	11	-	152	-6,7	35,4	352	-0,8	17,6
170 012	Hamminkeln, Stadt	10	-	97	-	38,7	251	-	19,0
170 016	Hünxe	3	-	27	-32,5	.	78	-	.

1) Es werden nur die Gästezimmer der Betriebe der klassischen Hotellerie gezählt; ein Appartement oder eine Wohnung zählt dabei wie ein Gästezimmer; in Vorjahresmonat in % - 3) mittlere Auslastung = (belegte Zimmertage / angebotene Zimmertage) * 100 - 4) mittlere Auslastung = (Übernachtungen / angebo

gungsstätten nach Verwaltungsbezirken

2004

Ankünfte				Übernachtungen				Mittlere Aufenthaltsdauer ⁵⁾		Amtliche Schlüsselnummer
aller Gäste	Veränderung ²⁾	ausländischer Gäste	Veränderung ²⁾	aller Gäste	Veränderung ²⁾	ausländischer Gäste	Veränderung ²⁾	aller Gäste	ausländischer Gäste	
113 629	+4,2	35 559	-13,7	195 085	-1,0	65 841	-19,2	1,7	1,9	111 000
15 369	+1,7	2 243	+2,0	31 308	+8,1	5 622	+12,4	2,0	2,5	112 000
37 047	+9,3	6 680	+36,2	84 349	+8,9	15 137	+36,6	2,3	2,3	113 000
9 557	+0,6	1 808	-21,0	18 507	-7,4	3 955	-22,6	1,9	2,2	114 000
9 510	+13,7	2 011	+7,6	17 788	+14,0	4 412	+16,7	1,9	2,2	116 000
6 967	+9,9	760	+0,7	13 703	+7,8	1 715	-13,5	2,0	2,3	117 000
9 116	+21,1	975	-13,0	15 226	+19,9	1 934	+3,2	1,7	2,0	119 000
5 873	+11,8	1 587	+13,0	10 127	+28,2	2 477	+22,9	1,7	1,6	120 000
5 515	-4,0	666	-7,4	11 069	-6,8	1 771	+5,2	2,0	2,7	122 000
13 001	+1,4	2 336	+11,8	29 290	+5,2	4 728	+10,9	2,3	2,0	124 000
35 451	-0,6	4 776	-5,3	71 965	+1,0	8 758	-10,8	2,0	1,8	154 000
117	-	18	+80,0	188	-11,3	24	+140,0	1,6	1,3	154 004
1 243	-9,9	270	-32,8	2 357	-5,7	371	-49,9	1,9	1,4	154 008
2 316	+9,2	185	+27,6	7 971	+12,7	284	+20,9	3,4	1,5	154 012
1 885	+10,9	198	+55,9	3 466	+19,6	373	+8,4	1,8	1,9	154 016
-	-	-	-	-	-	-	-	-	-	154 020
8 522	-24,5	2 056	-17,1	16 654	-24,6	3 699	-17,1	2,0	1,8	154 024
2 300	+12,7	86	-1,1	4 790	+42,9	110	-16,0	2,1	1,3	154 028
4 697	+35,0	485	+112,7	9 019	+47,5	1 020	+191,4	1,9	2,1	154 032
6 113	+7,0	656	-21,7	10 918	-7,8	1 337	-42,2	1,8	2,0	154 036
.	154 040
1 499	+24,6	129	-21,8	2 628	+18,1	192	-27,8	1,8	1,5	154 044
835	-5,3	77	+28,3	1 845	+16,6	420	+79,5	2,2	5,5	154 048
1 720	-17,4	187	-17,3	3 067	-10,7	260	-32,8	1,8	1,4	154 052
.	154 056
374	+3,0	14	+40,0	552	+21,3	36	+140,0	1,5	2,6	154 060
276	+10,4	-	-	508	-5,6	-	-	1,8	-	154 064
37 546	+11,1	7 702	+4,2	67 938	+0,6	14 642	-9,8	1,8	1,9	158 000
1 413	+0,9	196	-32,2	2 565	-22,2	431	-48,9	1,8	2,2	158 004
1 827	-3,7	196	+5,9	4 963	-14,2	425	+19,0	2,7	2,2	158 008
1 299	+31,2	175	-0,6	1 900	+11,8	287	-25,8	1,5	1,6	158 012
5 361	+14,6	635	+4,4	10 887	+22,8	1 793	+27,3	2,0	2,8	158 016
1 558	-18,1	186	+15,5	2 525	-25,2	364	+13,0	1,6	2,0	158 020
4 682	+1,8	927	+32,2	8 602	+0,6	1 415	+11,5	1,8	1,5	158 024
2 514	+16,0	1 289	+28,8	4 296	-4,6	2 086	+3,8	1,7	1,6	158 026
15 296	+19,4	3 341	-10,9	26 097	+4,9	6 663	-21,3	1,7	2,0	158 028
3 404	+7,5	751	+46,1	5 782	-7,4	1 168	+1,3	1,7	1,6	158 032
192	+1,1	6	-40,0	321	-12,8	10	-47,4	1,7	1,7	158 036
28 573	+12,5	7 021	+5,6	51 284	+3,0	13 527	-11,2	1,8	1,9	162 000
2 745	-8,4	783	-16,5	4 285	-20,0	1 168	-14,7	1,6	1,5	162 004
1 281	-13,0	275	-43,8	2 912	-8,8	801	-15,1	2,3	2,9	162 008
.	162 012
3 222	+3,2	784	-0,3	6 776	+0,9	2 219	-4,5	2,1	2,8	162 016
.	162 020
2 413	+2,2	497	-11,1	4 564	+9,8	1 346	-4,6	1,9	2,7	162 022
18 114	+21,8	4 633	+20,7	31 034	+6,6	7 838	-13,8	1,7	1,7	162 024
296	-1,0	21	+23,5	854	+10,9	110	+161,9	2,9	5,2	162 028
15 382	+2,5	1 199	-13,0	30 091	+0,2	2 400	-16,6	2,0	2,0	166 000
2 737	-1,0	81	-45,3	5 522	+1,0	181	-59,1	2,0	2,2	166 004
.	166 008
542	+24,9	79	-21,0	944	-2,0	156	-47,7	1,7	2,0	166 012
6 506	+6,3	218	-9,9	13 158	+0,3	431	-9,3	2,0	2,0	166 016
437	+17,8	50	-28,6	1 070	+21,3	127	-17,0	2,4	2,5	166 020
.	166 024
315	+26,5	37	+15,6	549	+6,6	120	+15,4	1,7	3,2	166 028
1 151	+3,5	152	-16,0	2 002	+1,9	237	-40,5	1,7	1,6	166 032
1 765	+25,0	231	+3,1	3 799	+9,9	534	+4,9	2,2	2,3	166 036
24 243	+6,4	2 359	-15,1	45 996	+0,4	4 949	-5,7	1,9	2,1	170 000
1 414	-0,4	95	-15,9	2 802	-45,7	152	-20,4	2,0	1,6	170 004
1 112	-2,5	37	-11,9	2 115	+11,5	58	-7,9	1,9	1,6	170 008
.	170 012
.	170 016

den Tabellen 2.2 und 2.3 wird hier bei der Betriebsart „Campingplätze“ die Anzahl der Stellplätze angegeben. – 2) Veränderung gegenüber dem tene Bettentage) * 100 – 5) mittlere Aufenthaltsdauer (in Tagen) = Übernachtungen / Ankünfte Appartement

Noch: 2.1 Kapazität und Leistung der Beherber

Juni

Amtliche Schlüsselnummer	Verwaltungsbezirk	Betriebe		Gästezimmer ¹⁾			Betten		
		geöffnete	Veränderung ²⁾	angebotene	Veränderung ²⁾	mittlere Auslastung ³⁾	angebotene	Veränderung ²⁾	mittlere Auslastung ⁴⁾
	Noch: Kreis Wesel								
170 020	Kamp-Lintfort, Stadt	8	-11,1	127	-20,6	49,0	232	-15,9	38,2
170 024	Moers, Stadt	15	+7,1	406	+3,0	51,4	770	+3,9	35,2
170 028	Neukirchen-Vluyn, Stadt	4	+33,3	85	+123,7	47,6	155	+162,7	30,5
170 032	Rheinberg, Stadt	5	-	62	-	16,6	98	-	13,4
170 036	Schermbek	11	-	228	-9,2	44,7	581	+1,8	41,1
170 040	Sonsbeck	6	-	10	-	13,7	150	-	23,0
170 044	Voerde (Niederrhein), Stadt	4	-20,0	100	-14,5	40,5	171	-19,0	27,3
170 048	Wesel, Stadt	14	-	434	+4,1	38,0	906	+6,3	10,5
170 052	Xanten, Stadt	12	-	162	-	57,5	366	+2,2	36,0
100 000	Reg.-Bez. Düsseldorf	1 002	-0,9	31 637	+2,5	45,2	61 585	+1,7	33,7
	Kreisfreie Städte								
313 000	Aachen	60	+9,1	1 911	+8,1	56,3	4 293	+6,5	50,3
314 000	Bonn	89	-3,3	3 600	-1,2	58,0	7 269	+2,7	43,5
315 000	Köln	261	+2,0	13 728	+4,6	47,4	24 385	+4,0	37,4
316 000	Leverkusen	23	-4,2	907	-1,3	43,0	1 562	-1,0	31,6
354 000	Kreis Aachen	114	-	1 474	-1,0	34,4	3 977	+0,5	24,0
354 004	Alsdorf, Stadt	2	-	50	-	.	85	-	.
354 008	Baesweiler, Stadt	2	-	17	-	.	58	-	.
354 012	Eschweiler, Stadt	10	-9,1	161	-6,4	34,3	252	-6,7	27,2
354 016	Herzogenrath, Stadt	5	-16,7	47	-14,5	35,0	135	-10,6	37,6
354 020	Monschau, Stadt	36	-	382	+0,5	34,5	1 242	+0,3	20,9
354 024	Roetgen	6	-	34	-	40,2	87	-	16,9
354 028	Simmerath	38	+5,6	438	-	38,8	1 542	+2,9	27,0
354 032	Stolberg (Rhld.), Stadt	10	-	244	+0,4	28,6	398	+1,0	22,5
354 036	Würselen, Stadt	5	-	101	+1,0	34,0	178	-	25,2
358 000	Kreis Düren	85	-3,4	912	-5,0	39,0	2 347	-1,8	21,9
358 004	Aldenhoven	1	-	8	-	.	15	-	.
358 008	Düren, Stadt	15	-	296	-2,0	43,0	494	-1,6	30,1
358 012	Heimbach, Stadt	25	-7,4	170	-6,1	26,0	529	-3,6	9,4
358 016	Hürtgenwald	9	-	151	-1,3	45,1	332	-	22,1
358 020	Inden	2	-	23	-	.	44	-	.
358 024	Jülich, Stadt	5	-16,7	88	-26,1	52,3	139	-24,5	38,9
358 028	Kreuzau	4	-	14	-	32,9	131	-	34,5
358 032	Langerwehe	1	-	5	-	-	10	-	-
358 036	Linnich, Stadt	2	-	20	-	.	29	-	.
358 040	Merzenich	-	-	-	-	-	-	-	-
358 044	Nideggen, Stadt	17	-	111	+0,9	32,0	557	+5,7	29,7
358 048	Niederzier	3	-	26	+4,0	25,4	47	-	18,3
358 052	Nörvenich	-	-	-	-	-	-	-	-
358 056	Titz	-	-	-	-	-	-	-	-
358 060	Vettweiß	1	-	-	-	.	20	-	.
362 000	Rhein-Erft-Kreis	104	-2,8	2 160	+5,4	38,9	5 092	+13,1	36,3
362 004	Bedburg, Stadt	2	-	56	-	.	88	-3,3	.
362 008	Bergheim, Stadt	15	-6,3	194	-5,8	22,6	348	-6,2	17,3
362 012	Brühl, Stadt	14	+7,7	502	+57,4	40,6	1 361	+107,5	24,1
362 016	Elsdorf	3	-25,0	25	-39,0	.	44	-36,2	.
362 020	Erftstadt, Stadt	10	-9,1	67	-14,1	16,3	237	-3,3	20,3
362 024	Frechen, Stadt	16	-11,1	430	-9,7	43,5	777	-9,4	36,5
362 028	Hürth, Stadt	15	-	387	+3,2	45,0	1 300	+0,1	67,2
362 032	Kerpen, Stadt	9	-	142	-3,4	40,1	259	+0,4	27,3
362 036	Pulheim, Stadt	11	+10,0	237	+2,6	39,3	376	+4,2	27,8
362 040	Wesseling, Stadt	9	-	120	-	43,9	302	+2,0	33,5
366 000	Kreis Euskirchen	158	+3,9	1 145	+5,6	27,7	6 565	+0,1	32,1
366 004	Bad Münstereifel, Stadt	33	-	312	+21,4	25,3	1 179	+4,2	34,3
366 008	Blankenheim	16	-	115	-	23,0	606	+0,2	28,8
366 012	Dahlem	9	-	49	-2,0	10,7	899	-	20,3
366 016	Euskirchen, Stadt	13	-	154	+3,4	31,7	393	+1,0	37,5
366 020	Hellenthal	21	+31,3	84	+3,7	29,5	640	+13,5	27,4
366 024	Kall	15	-	80	+3,9	22,0	479	+1,1	33,6
366 028	Mechernich, Stadt	14	+7,7	109	-2,7	23,1	336	+6,7	20,2
366 032	Nettersheim	11	+22,2	48	+41,2	27,8	699	-13,9	66,1

Anmerkungen siehe Seite 10

gungsstätten nach Verwaltungsbezirken

2004

Ankünfte				Übernachtungen				Mittlere Aufenthaltsdauer ⁵⁾		Amtliche Schlüsselnummer
aller Gäste	Veränderung ²⁾	ausländischer Gäste	Veränderung ²⁾	aller Gäste	Veränderung ²⁾	ausländischer Gäste	Veränderung ²⁾	aller Gäste	ausländischer Gäste	
765	-3,5	194	+32,9	2 657	+23,6	877	+142,3	3,5	4,5	170 020
4 982	+11,8	513	-18,7	8 138	+9,3	935	-13,2	1,6	1,8	170 024
742	+127,6	58	+81,3	1 416	+161,3	98	+50,8	1,9	1,7	170 028
226	-30,0	57	-19,7	395	-32,9	116	-18,3	1,7	2,0	170 032
3 640	-17,0	592	-21,0	7 344	-6,9	1 206	-17,7	2,0	2,0	170 036
866	-16,7	14	-44,0	2 074	-25,8	18	-64,0	2,4	1,3	170 040
636	+16,7	40	-2,4	1 399	+51,6	97	+47,0	2,2	2,4	170 044
6 716	+34,6	401	-24,8	12 302	+11,9	836	-26,0	1,8	2,1	170 048
2 677	-6,2	208	-10,0	4 720	+1,2	376	-7,6	1,8	1,8	170 052
366 779	+5,9	77 682	-5,0	693 726	+2,5	151 868	-9,4	1,9	2,0	100 000
30 303	+21,4	7 104	+10,5	64 665	+4,1	14 070	-0,5	2,1	2,0	313 000
48 758	+6,8	9 252	+8,8	98 792	+11,4	26 829	+17,9	2,0	2,9	314 000
168 198	+13,5	45 499	+10,0	293 530	+10,6	84 247	+6,7	1,7	1,9	315 000
8 546	+8,0	2 484	-2,7	14 678	+6,7	4 376	-1,6	1,7	1,8	316 000
16 974	-11,8	3 114	-19,8	41 841	-16,8	6 467	-20,7	2,5	2,1	354 000
.	354 004
.	354 008
1 003	+3,8	176	+8,0	2 054	+3,7	379	+9,9	2,0	2,2	354 012
790	+11,0	48	+166,7	1 521	+2,0	91	+213,8	1,9	1,9	354 016
6 225	-13,9	1 533	-22,5	14 616	-21,7	2 643	-24,9	2,3	1,7	354 020
579	+6,2	71	-51,0	935	-3,6	114	-39,0	1,6	1,6	354 024
5 653	-14,1	974	-12,7	17 823	-16,5	2 644	-15,7	3,2	2,7	354 028
1 430	-22,5	236	-32,0	2 690	-20,7	455	-37,6	1,9	1,9	354 032
795	+6,4	62	-34,0	1 348	+0,8	117	-32,4	1,7	1,9	354 036
11 119	-5,0	1 275	-32,0	25 059	-6,9	3 176	-32,8	2,3	2,5	358 000
.	358 004
2 614	-3,4	397	+3,4	4 575	-8,4	749	-7,3	1,8	1,9	358 008
1 334	-43,9	209	-66,9	3 720	-38,3	612	-59,6	2,8	2,9	358 012
1 925	+9,4	292	-1,4	4 198	+0,9	603	-2,7	2,2	2,1	358 016
.	358 020
674	-13,4	128	-13,5	1 624	-5,5	492	+1,2	2,4	3,8	358 024
554	+22,3	2	-66,7	1 357	+38,5	4	-55,6	2,4	2,0	358 028
-	-	-	-	-	-	-	-	-	-	358 032
.	358 036
.	358 040
3 435	+6,4	234	-41,8	8 311	+1,5	639	-50,2	2,4	2,7	358 044
122	+13,0	-	-	258	-10,4	-	-	2,1	-	358 048
-	-	-	-	-	-	-	-	-	-	358 052
-	-	-	-	-	-	-	-	-	-	358 056
.	358 060
27 439	+6,6	6 027	+13,3	58 640	+10,6	14 059	+18,9	2,1	2,3	362 000
.	362 004
986	+18,1	133	-8,3	1 806	-33,0	441	-63,5	1,8	3,3	362 008
6 093	+30,2	1 260	+39,4	10 376	+13,0	1 956	+24,3	1,7	1,6	362 012
.	362 016
1 386	-38,3	34	-32,0	2 847	-41,3	92	-14,8	2,1	2,7	362 020
4 576	+12,7	899	+7,0	8 509	+9,8	1 422	+7,2	1,9	1,6	362 024
10 035	+8,0	3 398	+15,9	26 221	+31,7	9 590	+43,2	2,6	2,8	362 028
1 132	-12,3	141	-19,9	2 103	+11,9	218	-34,3	1,9	1,5	362 032
1 592	+3,8	99	-13,2	3 023	+12,1	218	-13,1	1,9	2,2	362 036
1 186	+9,2	32	-23,8	3 039	+7,4	81	-12,0	2,6	2,5	362 040
27 344	+8,7	1 754	-7,7	76 837	-5,3	5 920	-5,5	2,8	3,4	366 000
4 653	+10,3	138	-31,0	11 664	+6,1	368	-5,9	2,5	2,7	366 004
4 301	+4,0	330	-12,0	9 366	-7,9	690	-17,2	2,2	2,1	366 008
3 037	-3,4	69	+46,8	6 295	-48,3	173	+88,0	2,1	2,5	366 012
1 916	+4,5	174	+2,4	4 316	-4,7	432	+38,9	2,3	2,5	366 016
3 229	+10,1	216	+18,0	8 876	+6,5	503	+18,4	2,7	2,3	366 020
2 005	+22,8	22	-18,5	4 832	+13,6	41	-36,9	2,4	1,9	366 024
893	-3,5	27	+92,9	2 035	-6,4	62	+40,9	2,3	2,3	366 028
3 053	+55,4	2	-83,3	13 702	+12,2	110	-25,7	4,5	55,0	366 032

Noch: 2.1 Kapazität und Leistung der Beherber

Juni

Amtliche Schlüsselnummer	Verwaltungsbezirk	Betriebe		Gästezimmer ¹⁾			Betten		
		geöffnete	Veränderung ²⁾	angebotene	Veränderung ²⁾	mittlere Auslastung ³⁾	angebotene	Veränderung ²⁾	mittlere Auslastung ⁴⁾
	Noch: Kreis Euskirchen								
366 036	Schleiden, Stadt	19	-9,5	151	-12,7	44,4	1 165	-3,2	28,0
366 040	Weilerswist	3	-	23	-11,5	28,7	53	-	19,2
366 044	Zülpich, Stadt	4	-	20	+100,0	17,0	116	+2,7	61,1
370 000	Kreis Heinsberg	49	-3,9	663	-2,9	36,0	1 373	-3,2	29,7
370 004	Erkelenz, Stadt	7	-	94	-	37,1	202	+0,5	36,0
370 008	Gangelt	1	-	5	-	.	9	-	.
370 012	Geilenkirchen, Stadt	6	-	98	-	48,9	229	-	36,7
370 016	Heinsberg, Stadt	4	-	63	+31,3	17,9	98	+18,1	15,4
370 020	Hückelhoven, Stadt	6	-	107	+2,9	28,1	179	-	33,7
370 024	Selfkant	1	-	-	-	.	-	-	.
370 028	Übach-Palenberg, Stadt	3	-25,0	43	-32,8	.	116	-24,2	.
370 032	Waldfeucht	1	-	9	-10,0	.	18	-	.
370 036	Wassenberg, Stadt	10	-9,1	95	-12,8	35,1	154	-11,0	20,0
370 040	Wegberg, Stadt	10	-	149	-1,3	46,2	368	-1,6	33,6
374 000	Oberbergischer Kreis	139	-2,8	1 471	-3,9	32,1	6 539	+0,5	37,6
374 004	Bergneustadt, Stadt	10	-	37	-	25,7	437	-14,3	43,1
374 008	Engelskirchen	9	+12,5	114	+52,0	35,2	390	+17,8	66,5
374 012	Gummersbach, Stadt	22	-8,3	378	-0,8	31,0	912	-7,8	17,4
374 016	Hückeswagen, Stadt	7	-	41	-	31,1	204	-	15,0
374 020	Lindlar	13	-7,1	100	-11,5	17,1	479	-4,8	34,2
374 024	Marienheide	9	-	73	-5,2	35,0	531	-0,7	40,6
374 028	Morsbach	3	-	47	-	.	250	-	.
374 032	Nümbrecht	12	-	232	-	45,1	1 004	-	56,1
374 036	Radevormwald, Stadt	9	-	47	-	28,9	553	+1,1	59,7
374 040	Reichshof	18	-5,3	130	-30,5	32,5	708	-0,7	44,5
374 044	Waldbrohl, Stadt	5	-	15	-	.	229	-	.
374 048	Wiehl, Stadt	11	-	157	-8,7	27,0	502	+47,6	29,0
374 052	Wipperfürth, Stadt	11	-8,3	100	-6,5	37,8	340	-3,1	40,8
378 000	Rhein.-Berg.-Kreis	83	-1,2	1 201	-1,4	33,0	3 658	-3,6	30,8
378 004	Bergisch Gladbach, Stadt	24	-7,7	477	-4,0	46,8	1 350	-9,4	33,4
378 008	Burscheid, Stadt	5	-	108	-	37,8	150	-	36,3
378 012	Kürten	10	-	101	-2,9	35,0	225	-	26,6
378 016	Leichlingen (Rhld.), Stadt	11	-	86	-	17,2	482	-	43,4
378 020	Odenthal	6	+20,0	88	+15,8	22,7	228	+11,2	16,0
378 024	Overath, Stadt	11	+10,0	164	+3,1	14,3	354	+1,1	13,7
378 028	Rösrath, Stadt	5	-	46	+4,5	22,8	283	+0,7	29,4
378 032	Wermelskirchen, Stadt	11	-8,3	131	-9,0	20,6	586	-3,9	28,8
382 000	Rhein-Sieg-Kreis	188	-5,5	3 828	-3,3	40,5	9 290	-2,5	35,4
382 004	Alfter	3	-	58	-	.	105	-	.
382 008	Bad Honnef, Stadt	20	-4,8	457	-6,4	49,9	1 518	-3,3	38,6
382 012	Bornheim, Stadt	13	-7,1	177	-4,8	38,6	386	-7,0	30,9
382 016	Eitorf	6	-	157	-	46,3	282	-	28,3
382 020	Hennef (Sieg), Stadt	16	-5,9	330	-1,2	25,0	1 242	-0,5	40,0
382 024	Königswinter, Stadt	35	-2,8	728	+1,0	44,2	1 924	+0,5	39,5
382 028	Lohmar, Stadt	14	-6,7	181	+2,8	30,7	317	-0,3	20,6
382 032	Meckenheim, Stadt	4	-	78	-	56,1	174	-0,6	32,5
382 036	Much	5	-	134	-0,7	45,0	305	-	27,7
382 040	Neunkirchen-Seelscheid	2	-	26	-7,1	.	48	-2,0	.
382 044	Niederkassel, Stadt	7	-12,5	118	-7,1	36,7	201	-7,4	28,9
382 048	Rheinbach, Stadt	6	-	90	-8,2	28,1	167	+3,1	20,7
382 052	Ruppichteroth	3	-25,0	90	-9,1	70,8	240	-5,9	45,4
382 056	Sankt Augustin, Stadt	6	-	150	-	43,3	255	-0,8	34,4
382 060	Siegburg, Stadt	13	-23,5	282	-20,1	34,1	490	-20,8	27,4
382 064	Swisttal	3	-	56	-	31,4	97	-	26,3
382 068	Troisdorf, Stadt	12	-	449	+0,2	43,5	715	-1,2	35,8
382 072	Wachtberg	5	-	151	+2,7	36,9	266	+1,5	32,2
382 076	Windeck	15	-	116	-1,7	25,3	558	-0,2	38,5
300 000	Reg.-Bez. Köln	1 353	-0,9	33 000	+1,8	44,7	76 350	+2,1	35,7
	Kreisfreie Städte								
512 000	Bottrop	14	-	294	-2,6	33,3	547	-0,9	27,6
513 000	Gelsenkirchen	19	+26,7	742	+22,8	38,3	1 574	+61,8	46,9
515 000	Münster	85	-	2 355	+0,9	53,1	7 124	-0,5	42,0

Anmerkungen siehe Seite 10

gungsstätten nach Verwaltungsbezirken

2004

Ankünfte				Übernachtungen				Mittlere Aufenthaltsdauer ⁵⁾		Amtliche Schlüsselnummer
aller Gäste	Veränderung ²⁾	ausländischer Gäste	Veränderung ²⁾	aller Gäste	Veränderung ²⁾	ausländischer Gäste	Veränderung ²⁾	aller Gäste	ausländischer Gäste	
3 795	-4,9	705	-13,7	13 321	-7,3	3 278	-13,3	3,5	4,6	366 036
147	+72,9	29	+123,1	305	+103,3	59	+136,0	2,1	2,0	366 040
315	+2,9	42	-	2 125	+18,1	204	+39,7	6,7	4,9	366 044
6 925	+5,1	1 086	-19,9	14 599	-1,1	3 569	-8,4	2,1	3,3	370 000
1 011	+16,7	175	+5,4	2 154	+14,5	541	+24,1	2,1	3,1	370 004
.	370 008
1 028	-1,9	377	-3,8	2 523	-11,2	1 382	-7,7	2,5	3,7	370 012
300	-35,9	55	-33,7	453	-39,6	113	-32,7	1,5	2,1	370 016
1 157	+23,2	226	+18,3	2 414	+8,2	810	+19,1	2,1	3,6	370 020
.	370 024
.	370 028
.	370 032
995	+0,3	48	-53,4	1 823	+0,8	117	-56,2	1,8	2,4	370 036
1 783	+23,3	174	-9,8	3 709	+23,1	508	+31,3	2,1	2,9	370 040
33 715	+23,4	1 206	-7,7	92 567	+6,6	3 628	+0,1	2,7	3,0	374 000
7 120	+163,1	9	+28,6	10 294	+32,3	28	+12,0	1,4	3,1	374 004
1 113	+106,5	32	-46,7	7 778	+13,6	47	-53,5	7,0	1,5	374 008
4 102	+8,5	485	+9,2	8 829	-5,6	1 320	-9,3	2,2	2,7	374 012
1 309	-36,7	141	-6,0	2 876	-22,1	828	+84,8	2,2	5,9	374 016
2 070	+3,5	46	-32,4	5 755	+3,5	85	-52,0	2,8	1,8	374 020
2 714	+14,4	104	-14,8	6 473	+0,6	351	-24,4	2,4	3,4	374 024
.	374 028
3 979	-0,3	89	+7,2	16 908	+0,7	229	-16,1	4,2	2,6	374 032
3 753	+0,3	45	-2,2	9 784	+5,7	68	+7,9	2,6	1,5	374 036
1 283	+8,6	25	-46,8	9 456	-9,9	79	-11,2	7,4	3,2	374 040
.	374 044
2 299	+79,2	111	-41,9	5 024	+128,5	330	-15,2	2,2	3,0	374 048
1 782	+20,4	117	+41,0	4 160	+27,5	259	+108,9	2,3	2,2	374 052
15 838	+9,7	1 698	+9,4	35 458	+2,6	3 481	+4,7	2,2	2,1	378 000
7 578	+15,2	962	+40,2	13 991	+2,4	1 899	+44,6	1,8	2,0	378 004
811	+15,5	360	+13,6	1 633	+11,5	700	+21,3	2,0	1,9	378 008
517	-13,1	1	-99,5	1 916	+22,7	7	-98,3	3,7	7,0	378 012
1 276	+9,9	57	-26,0	7 845	-2,9	230	-40,4	6,1	4,0	378 016
749	-2,7	87	-13,9	1 094	-12,9	152	-24,4	1,5	1,7	378 020
667	-7,6	34	-5,6	1 420	-12,2	40	-27,3	2,1	1,2	378 024
1 375	+46,6	94	x	2 495	+31,1	187	x	1,8	2,0	378 028
2 865	-3,9	103	-27,5	5 064	+1,1	266	-28,9	1,8	2,6	378 032
44 696	+6,4	5 216	+14,1	100 738	+8,7	10 996	+19,0	2,3	2,1	382 000
.	382 004
8 984	-3,5	785	+41,7	18 463	+1,1	1 689	+21,2	2,1	2,2	382 008
1 271	-11,7	87	-26,3	3 580	-4,9	183	-32,7	2,8	2,1	382 012
821	-9,9	12	x	2 390	+78,5	12	x	2,9	1,0	382 016
4 061	+32,4	187	-	14 910	+5,9	426	-27,7	3,7	2,3	382 020
10 460	+5,1	1 483	+22,0	23 953	+18,7	3 434	+44,0	2,3	2,3	382 024
1 373	+11,7	118	-33,3	2 328	-12,1	202	-69,0	1,7	1,7	382 028
932	+25,1	192	+17,8	1 697	+12,5	276	+3,0	1,8	1,4	382 032
1 237	-2,1	109	-23,2	2 535	-9,9	184	-45,9	2,0	1,7	382 036
.	382 040
886	-0,9	90	+1,1	1 741	+13,0	231	+51,0	2,0	2,6	382 044
449	-27,6	12	-7,7	1 036	+6,4	65	+282,4	2,3	5,4	382 048
1 732	+27,5	42	+121,1	3 269	+30,4	99	+219,4	1,9	2,4	382 052
1 490	+9,6	194	-29,7	2 630	+7,0	295	-18,1	1,8	1,5	382 056
2 421	+7,8	591	+4,8	4 026	+14,5	1 023	+15,1	1,7	1,7	382 060
442	+0,9	18	+50,0	766	+0,8	33	+120,0	1,7	1,8	382 064
4 327	+19,6	1 177	+28,8	7 681	+26,4	2 541	+53,8	1,8	2,2	382 068
1 205	+1,9	90	+1,1	2 568	+0,3	215	+27,2	2,1	2,4	382 072
2 068	+11,8	17	+112,5	6 177	-6,7	51	+112,5	3,0	3,0	382 076
439 855	+10,2	85 715	+6,4	917 404	+5,4	180 818	+5,5	2,1	2,1	300 000
.
2 167	+2,2	301	-18,9	4 537	-2,3	754	-40,8	2,1	2,5	512 000
7 543	+23,0	1 204	+33,9	22 125	+118,6	2 679	+65,5	2,9	2,2	513 000
40 461	+6,8	3 797	+14,1	93 594	-5,7	7 292	+11,4	2,3	1,9	515 000

Amtliche Schlüsselnummer	Verwaltungsbezirk	Betriebe		Gästezimmer ¹⁾			Betten		
		geöffnete	Veränderung ²⁾	angebotene	Veränderung ²⁾	mittlere Auslastung ³⁾	angebotene	Veränderung ²⁾	mittlere Auslastung ⁴⁾
554 000	Kreis Borken	119	-2,5	1 991	-7,3	42,5	4 997	-3,1	32,8
554 004	Ahaus, Stadt	9	-	240	-0,8	50,6	492	+0,2	38,0
554 008	Bocholt, Stadt	13	-	214	+4,4	48,9	496	-	38,7
554 012	Borken, Stadt	16	-	185	-1,6	33,3	662	-5,3	30,6
554 016	Gescher, Stadt	5	+25,0	54	+28,6	13,4	108	+28,6	10,0
554 020	Gronau (Westf.), Stadt	13	-7,1	237	-3,3	49,1	527	-4,0	33,0
554 024	Heek	2	-	-	-	.	182	+14,5	.
554 028	Heiden	3	-	55	-	.	124	-1,6	.
554 032	Isselburg, Stadt	5	-	68	-	52,3	121	-	38,6
554 036	Legden	6	-25,0	180	-46,4	45,0	541	-19,0	32,9
554 040	Raesfeld	7	-	84	+10,5	20,7	269	+8,0	17,0
554 044	Reken	8	-	105	-	26,8	317	-	39,8
554 048	Rhede, Stadt	3	-25,0	36	-23,4	47,2	62	-27,1	36,8
554 052	Schöppingen	5	-	78	-3,7	30,0	154	-4,3	21,3
554 056	Stadtlonn, Stadt	4	-	75	-1,3	44,7	136	-6,8	32,8
554 060	Südlohn	4	-	111	-0,9	63,2	194	+1,6	49,0
554 064	Velen	8	-	182	-1,1	35,9	386	-0,5	31,8
554 068	Vreden, Stadt	8	-	87	+1,2	34,6	226	-	28,6
558 000	Kreis Coesfeld	87	-1,1	1 179	-2,0	38,4	2 766	-0,5	27,9
558 004	Ascheberg	8	-	202	+3,1	41,3	409	+2,0	27,1
558 008	Billerbeck, Stadt	7	-	168	+0,6	48,6	391	+1,0	46,6
558 012	Coesfeld, Stadt	11	-	117	-0,8	26,6	335	+2,4	27,1
558 016	Dülmen, Stadt	18	-	240	+0,4	36,9	542	+4,4	20,6
558 020	Havixbeck	7	-	66	-	40,8	182	+2,2	24,2
558 024	Lüdinghausen, Stadt	8	-	81	-1,2	45,3	153	-	23,5
558 028	Nordkirchen	3	-	28	-	.	48	-	.
558 032	Nottuln	9	-	118	+2,6	33,6	351	-	43,3
558 036	Olfen, Stadt	4	-	37	-5,1	22,5	68	+3,0	18,7
558 040	Rosendahl	2	-33,3	31	-50,0	.	59	-51,2	.
558 044	Senden	10	-	91	-	50,7	228	-	23,0
562 000	Kreis Recklinghausen	102	-2,9	1 912	-0,3	46,3	4 556	-4,4	33,6
562 004	Castrop-Rauxel, Stadt	6	-	182	+13,0	34,8	306	+8,5	23,9
562 008	Datteln, Stadt	7	-	137	-	76,9	266	-	47,2
562 012	Dorsten, Stadt	22	+4,8	216	+4,3	28,7	671	+3,1	30,8
562 014	Gladbeck, Stadt	6	-	250	-0,8	78,8	482	-	49,2
562 016	Haltern am See, Stadt	22	-4,3	229	-13,3	43,0	971	-5,7	30,6
562 020	Herten, Stadt	7	-	159	-	38,1	254	-	30,0
562 024	Marl, Stadt	8	-11,1	187	-	36,6	347	-14,5	28,7
562 028	Oer-Erkenschwick, Stadt	6	-25,0	112	-7,4	40,4	401	-27,0	35,4
562 032	Recklinghausen, Stadt	14	-	388	+2,4	41,8	772	+1,3	32,5
562 036	Waltrop, Stadt	4	-	52	+4,0	44,2	86	+4,9	35,8
566 000	Kreis Steinfurt	174	-2,2	1 956	-1,6	40,6	4 774	-3,0	27,9
566 004	Altenberge	2	-33,3	80	-7,0	.	91	-10,8	.
566 008	Emsdetten, Stadt	9	-	150	-0,7	37,1	311	-	33,0
566 012	Greven, Stadt	11	-	168	-0,6	39,0	348	-1,4	24,9
566 016	Hörstel, Stadt	15	+7,1	143	+11,7	27,9	307	+7,7	29,6
566 020	Hopsten	5	-16,7	46	-11,5	17,3	155	-9,4	23,8
566 024	Horstmar, Stadt	5	-	40	-	31,6	89	-	24,8
566 028	Ibbenbüren, Stadt	13	-	189	+1,1	50,7	383	-1,5	32,7
566 032	Ladbergen	6	-14,3	61	-14,1	49,1	120	-17,8	11,0
566 036	Laer	3	-	49	-	42,9	80	-	36,8
566 040	Lengerich, Stadt	6	-	74	+1,4	43,3	116	-	31,9
566 044	Lienen	11	-	53	-	44,0	206	-3,7	13,9
566 048	Lotte	-	-	-	-	-	-	-	-
566 052	Metelen	6	-	68	-2,9	48,3	132	-2,9	34,7
566 056	Mettingen	6	-	87	-	38,9	194	+0,5	18,0
566 060	Neuenkirchen	4	-	51	-	39,4	119	-3,3	26,9
566 064	Nordwalde	3	-	19	-	.	123	-	.
566 068	Ochtrup, Stadt	3	-	37	-	41,3	66	-	25,1
566 072	Recke	7	-	49	-	49,0	138	-0,7	28,5
566 076	Rheine, Stadt	19	-5,0	228	-5,8	45,1	520	-5,3	39,2
566 080	Saerbeck	5	-	65	-3,0	45,4	194	-	44,5
566 084	Steinfurt, Stadt	9	-18,2	104	-6,3	45,3	217	-20,8	35,1
566 088	Tecklenburg, Stadt	21	+5,0	160	+0,6	40,8	686	+0,6	27,8
566 092	Westerkappeln	1	-	-	-	.	15	-	.
566 096	Wettringen	4	-	35	-2,8	9,0	164	-4,7	20,8

gungsstätten nach Verwaltungsbezirken

2004

Ankünfte				Übernachtungen				Mittlere Aufenthaltsdauer ⁵⁾		Amtliche Schlüsselnummer
aller Gäste	Veränderung ²⁾	ausländischer Gäste	Veränderung ²⁾	aller Gäste	Veränderung ²⁾	ausländischer Gäste	Veränderung ²⁾	aller Gäste	ausländischer Gäste	
27 355	+5,8	2 568	+17,4	50 609	+4,1	5 372	+31,9	1,9	2,1	554 000
3 265	+15,5	684	+14,2	5 604	+8,8	1 242	+13,7	1,7	1,8	554 004
2 766	+29,6	211	-6,6	5 761	+64,1	1 115	+153,4	2,1	5,3	554 008
4 031	+0,7	217	-27,7	7 442	+1,0	332	-22,4	1,8	1,5	554 012
260	+4,4	16	+60,0	319	+3,2	22	+120,0	1,2	1,4	554 016
2 927	+8,8	429	+150,9	5 220	+1,8	816	+127,3	1,8	1,9	554 020
.	554 024
.	554 028
913	-11,0	253	-34,1	1 400	-2,4	371	-35,7	1,5	1,5	554 032
2 547	-13,0	90	+34,3	5 343	-14,9	336	+34,4	2,1	3,7	554 036
962	+23,3	60	+252,9	1 373	+23,4	69	+228,6	1,4	1,2	554 040
2 193	+9,6	77	+148,4	3 889	+4,6	118	+84,4	1,8	1,5	554 044
476	+26,9	19	+5,6	669	+9,0	42	+7,7	1,4	2,2	554 048
562	-27,5	19	-52,5	982	-29,0	58	-46,3	1,7	3,1	554 052
570	-9,8	12	+33,3	1 340	+0,1	34	+126,7	2,4	2,8	554 056
1 780	+97,8	207	+228,6	2 852	+57,9	307	+179,1	1,6	1,5	554 060
1 893	-7,4	131	-10,3	3 680	-11,6	274	-20,6	1,9	2,1	554 064
1 123	-18,6	132	+46,7	1 937	-19,9	219	+22,3	1,7	1,7	554 068
14 918	-0,4	800	-22,9	28 310	-1,7	1 416	-28,6	1,9	1,8	558 000
1 827	-7,2	128	+1,6	3 328	+6,4	181	+13,8	1,8	1,4	558 004
2 184	-2,2	191	-5,9	5 462	-8,6	444	-27,7	2,5	2,3	558 008
2 225	+7,2	66	-19,5	3 696	-1,2	103	-39,8	1,7	1,6	558 012
3 339	+2,3	125	-20,4	5 288	-3,6	184	-24,3	1,6	1,5	558 016
577	-26,2	119	-47,8	1 320	-27,2	219	-39,7	2,3	1,8	558 020
1 042	+5,3	42	-	1 499	-5,6	64	+16,4	1,4	1,5	558 024
.	558 028
2 315	+1,7	54	-28,9	4 558	+3,9	100	-50,5	2,0	1,9	558 032
233	+12,0	4	-50,0	357	+21,4	6	-33,3	1,5	1,5	558 036
.	558 040
889	+4,6	40	+21,2	2 397	+24,6	74	+100,0	2,7	1,9	558 044
25 908	+4,2	2 266	-15,5	50 965	+1,5	5 393	-3,0	2,0	2,4	562 000
1 326	+5,6	79	-38,3	2 195	-11,1	149	-38,4	1,7	1,9	562 004
1 771	+2,7	93	-16,2	4 188	+4,1	276	+19,5	2,4	3,0	562 008
2 687	-15,2	112	-56,8	6 207	-5,9	517	-17,9	2,3	4,6	562 012
3 533	+5,3	683	-13,1	7 115	+57,7	1 146	+29,9	2,0	1,7	562 014
6 823	+15,9	219	+53,1	13 190	-6,6	469	-9,5	1,9	2,1	562 016
1 484	+31,1	180	+68,2	2 283	+9,9	325	+31,6	1,5	1,8	562 020
1 795	+10,4	98	-62,2	2 986	-3,8	202	-68,1	1,7	2,1	562 024
2 520	-2,1	124	-57,5	4 742	-15,5	266	-68,2	1,9	2,1	562 028
3 502	-4,6	627	+10,4	7 136	+1,7	1 853	+45,4	2,0	3,0	562 032
467	+2,0	51	+82,1	923	+32,0	190	+192,3	2,0	3,7	562 036
32 078	-6,6	3 624	-15,7	66 460	-17,2	8 141	-20,4	2,1	2,2	566 000
1 662	+17,4	32	-11,1	3 077	+12,5	46	-41,0	1,9	1,4	566 004
1 934	+6,2	138	-12,7	3 154	-2,7	207	-14,5	1,6	1,5	566 012
2 873	-50,1	429	-27,2	6 716	-53,3	761	-40,5	2,3	1,8	566 016
769	-29,7	35	-49,3	1 109	-29,3	50	-53,3	1,4	1,4	566 020
338	-2,9	15	-62,5	663	-17,8	34	-72,1	2,0	2,3	566 024
2 541	+14,2	405	+26,6	4 640	+5,6	703	-0,6	1,8	1,7	566 028
1 247	-51,9	233	-48,8	1 579	-73,4	281	-63,1	1,3	1,2	566 032
256	+36,2	22	-18,5	883	+66,0	59	+3,5	3,4	2,7	566 036
853	-24,4	231	+17,3	2 259	-17,2	472	-2,7	2,6	2,0	566 040
515	-8,5	36	-69,5	1 730	-34,2	136	-73,1	3,4	3,8	566 044
.	566 048
511	+24,3	12	-14,3	1 376	+9,7	20	+11,1	2,7	1,7	566 052
903	-17,9	82	-62,4	1 700	-23,2	194	-62,4	1,9	2,4	566 056
542	+20,4	19	+11,8	962	+16,6	71	+108,8	1,8	3,7	566 060
.	566 064
312	+9,5	25	+108,3	496	+11,2	40	+122,2	1,6	1,6	566 068
422	-9,4	48	+54,8	1 179	+15,5	181	+206,8	2,8	3,8	566 072
3 782	+5,8	555	+49,2	6 112	+9,1	1 129	+52,2	1,6	2,0	566 076
1 158	+10,7	68	-63,0	2 591	+12,1	111	-62,4	2,2	1,6	566 080
773	-26,2	48	-30,4	2 284	-11,4	236	+34,9	3,0	4,9	566 084
8 561	+31,1	1 159	-6,0	19 209	-1,6	2 239	-29,6	2,2	1,9	566 088
.	566 092
308	-51,5	32	-76,5	1 697	-26,5	1 171	+53,9	5,5	36,6	566 096

Amtliche Schlüsselnummer	Verwaltungsbezirk	Betriebe		Gästezimmer ¹⁾			Betten		
		geöffnete	Veränderung ²⁾	angebotene	Veränderung ²⁾	mittlere Auslastung ³⁾	angebotene	Veränderung ²⁾	mittlere Auslastung ⁴⁾
570 000	Kreis Warendorf	77	-3,8	1 113	-4,4	43,6	2 242	-3,6	30,7
570 004	Ahlen, Stadt	10	-	129	-7,9	54,4	237	-8,5	37,0
570 008	Beckum, Stadt	6	-25,0	82	-39,7	35,4	143	-36,4	23,7
570 012	Beelen	2	-	19	-	.	32	-	.
570 016	Drensteinfurt, Stadt	5	-	52	-	22,1	99	-	14,7
570 020	Ennigerloh, Stadt	4	-	63	-	43,2	92	-	39,6
570 024	Everswinkel	5	-	74	-	39,4	136	-	36,8
570 028	Oelde, Stadt	9	-	240	+3,0	38,0	405	+1,5	29,2
570 032	Ostbevern	3	-	34	+30,8	49,8	63	+34,0	33,0
570 036	Sassenberg, Stadt	6	-	41	-	47,2	82	-	21,7
570 040	Sendenhorst, Stadt	3	-	41	-	59,3	86	-2,3	39,5
570 044	Telgte, Stadt	5	-16,7	101	-	54,9	173	-	42,9
570 048	Wadersloh	3	-	51	-	.	90	-3,2	.
570 052	Warendorf, Stadt	16	-	186	-0,5	51,4	604	+0,5	32,0
500 000	Reg.-Bez. Münster	677	-1,5	11 542	-1,0	44,2	28 580	-0,2	33,7
711 000	Kreisfreie Stadt Bielefeld	61	-1,6	1 821	-0,5	46,9	3 926	+0,2	32,7
754 000	Kreis Gütersloh	103	-2,8	1 913	-0,2	41,7	3 459	-0,7	31,1
754 004	Borgholzhausen, Stadt	3	-	63	+1,6	26,7	80	-	29,1
754 008	Gütersloh, Stadt	19	-	462	+0,2	39,1	833	-	29,1
754 012	Halle (Westf.), Stadt	10	-	207	-1,4	67,7	454	-2,6	48,9
754 016	Harsewinkel, Stadt	9	-	245	+1,2	51,1	396	+3,4	39,8
754 020	Herzebrock-Clarholz	3	-	49	-	32,0	73	-	29,4
754 024	Langenberg	3	-	32	-	.	71	+1,4	.
754 028	Rheda-Wiedenbrück, Stadt	12	-7,7	270	+0,7	38,6	477	-2,5	27,2
754 032	Rietberg, Stadt	6	-14,3	65	-3,0	28,1	162	-4,7	33,6
754 036	Schloß Holte-Stukenbrock, Stadt	13	-	155	+0,6	37,8	281	+2,9	19,2
754 040	Steinhagen	4	-	71	+4,4	.	105	-4,5	.
754 044	Verl	8	-	119	+0,8	39,4	186	-	30,6
754 048	Versmold, Stadt	6	-	111	-	41,7	199	-	32,1
754 052	Werther (Westf.), Stadt	7	-12,5	64	-13,5	31,6	142	-6,6	33,6
758 000	Kreis Herford	69	-4,2	862	-4,3	28,8	2 934	+1,3	28,8
758 004	Bünde, Stadt	7	-22,2	57	-43,6	29,9	227	-18,1	33,9
758 008	Enger, Stadt	1	-	12	-	.	19	-	.
758 012	Herford, Stadt	13	-13,3	295	-3,3	28,1	482	-3,0	16,9
758 016	Hiddenhausen	6	-	86	-	28,2	213	-	17,6
758 020	Kirchlengern	1	-	10	-	.	17	-	.
758 024	Löhne, Stadt	10	-	126	+1,6	21,2	558	-0,2	33,2
758 028	Rödinghausen	8	-	32	+3,2	25,5	242	-0,8	45,1
758 032	Spenge, Stadt	4	-	30	-14,3	.	69	+3,0	.
758 036	Vlotho, Stadt	19	+5,6	214	+8,6	30,4	1 107	+10,5	31,0
762 000	Kreis Höxter	159	-3,6	1 892	-2,7	46,3	7 406	-1,8	44,0
762 004	Bad Driburg, Stadt	51	-8,9	682	-4,2	48,7	3 322	-2,3	61,6
762 008	Beverungen, Stadt	23	+4,5	286	+1,8	48,4	689	+3,3	32,1
762 012	Borgentreich, Stadt	1	-	8	-	.	10	-	.
762 016	Brakel, Stadt	13	+8,3	120	+4,3	30,8	523	+1,8	31,7
762 020	Höxter, Stadt	26	-	412	+3,3	47,4	937	-1,9	28,4
762 024	Marienmünster, Stadt	11	-	51	+2,0	29,1	304	-4,1	29,9
762 028	Nieheim, Stadt	12	-	135	-	51,6	722	-	27,2
762 032	Steinheim, Stadt	2	-33,3	42	-26,3	.	71	-18,4	.
762 036	Warburg, Stadt	15	-16,7	88	-30,2	39,2	548	-9,3	37,6
762 040	Willebadessen, Stadt	5	+25,0	68	+9,7	65,3	280	+6,1	26,2
766 000	Kreis Lippe	305	-2,6	4 490	-0,1	45,2	12 874	-1,7	37,8
766 004	Augustdorf	1	x	8	.	.	15	x	.
766 008	Bad Salzuflen, Stadt	85	-2,3	1 688	-0,1	54,6	4 622	-0,2	54,7
766 012	Barntrup, Stadt	3	-	17	-5,6	18,0	32	-5,9	7,7
766 016	Blomberg, Stadt	9	-	97	-1,0	45,5	558	+0,7	33,5
766 020	Detmold, Stadt	21	-	315	-	46,7	893	-1,5	38,9
766 024	Dörentrup	11	-	147	+8,9	40,4	388	+12,5	28,7
766 028	Extertal	14	-	139	+0,7	33,2	929	-	9,9
766 032	Horn-Bad Meinberg, Stadt	71	-4,1	1 097	-0,7	42,6	2 650	-8,4	42,4

gungsstätten nach Verwaltungsbezirken

2004

Ankünfte				Übernachtungen				Mittlere Aufenthaltsdauer ⁵⁾		Amtliche Schlüsselnummer
aller Gäste	Veränderung ²⁾	ausländischer Gäste	Veränderung ²⁾	aller Gäste	Veränderung ²⁾	ausländischer Gäste	Veränderung ²⁾	aller Gäste	ausländischer Gäste	
10 672	-7,7	1 186	-5,0	22 084	-8,8	2 807	-2,6	2,1	2,4	570 000
1 265	-12,9	232	-15,6	2 633	-0,7	624	-0,2	2,1	2,7	570 004
515	-40,1	75	-17,6	1 018	-37,7	131	-14,9	2,0	1,7	570 008
.	570 012
212	-12,8	32	-43,9	437	-38,3	64	-76,2	2,1	2,0	570 016
466	-4,7	52	-13,3	1 093	-0,8	95	-32,6	2,3	1,8	570 020
546	-15,3	41	x	1 503	-20,1	111	x	2,8	2,7	570 024
1 761	-12,8	323	-5,0	3 542	-1,7	770	+12,7	2,0	2,4	570 028
250	-12,6	8	+60,0	623	+14,5	99	x	2,5	12,4	570 032
544	+1,3	35	+29,6	1 411	-0,1	96	+77,8	2,6	2,7	570 036
515	+7,7	55	+5,8	1 020	+9,7	197	-11,7	2,0	3,6	570 040
1 179	-13,4	58	-35,6	2 228	+1,5	102	-30,1	1,9	1,8	570 044
.	570 048
3 098	+12,8	260	+5,3	5 963	-5,2	497	-10,1	1,9	1,9	570 052
161 102	+2,1	15 746	-1,9	338 684	-2,2	33 854	-0,9	2,1	2,2	500 000
22 724	+7,6	3 050	+3,9	40 627	+10,8	6 168	-3,7	1,8	2,0	711 000
19 502	+1,9	2 619	+13,6	36 487	-1,3	5 947	+13,4	1,9	2,3	754 000
498	-27,4	77	-30,6	699	-24,3	138	-34,6	1,4	1,8	754 004
3 890	-1,5	832	+22,5	7 263	-3,3	2 010	+35,4	1,9	2,4	754 008
3 119	+0,3	198	+21,5	6 656	+2,5	593	+11,0	2,1	3,0	754 012
3 201	+25,0	511	+68,6	4 733	+16,4	999	+80,7	1,5	2,0	754 016
195	-27,8	67	+4,7	643	+71,5	410	+269,4	3,3	6,1	754 020
.	754 024
2 685	+8,4	318	-9,9	3 894	-7,0	503	-40,8	1,5	1,6	754 028
494	+25,1	19	-5,0	1 635	+12,6	47	+46,9	3,3	2,5	754 032
1 836	-13,3	251	-14,3	3 349	-22,5	566	-22,7	1,8	2,3	754 036
.	754 040
1 182	+24,4	255	+26,9	1 708	+15,2	440	+11,1	1,4	1,7	754 044
1 149	-19,5	56	+180,0	3 416	-1,3	171	+249,0	3,0	3,1	754 048
730	+7,0	26	-69,4	1 430	-3,7	57	-79,1	2,0	2,2	754 052
10 736	-8,4	864	+36,3	34 950	-11,6	1 506	+10,2	3,3	1,7	758 000
496	+1,6	93	x	2 309	-14,2	112	x	4,7	1,2	758 004
.	758 008
2 066	-9,0	329	-12,7	3 123	-16,5	553	-33,4	1,5	1,7	758 012
637	-4,2	142	+446,2	1 122	-15,4	190	+280,0	1,8	1,3	758 016
.	758 020
1 425	+3,3	24	-7,7	5 555	-30,3	49	-27,9	3,9	2,0	758 024
1 509	+7,8	6	x	3 274	-14,6	28	x	2,2	4,7	758 028
.	758 032
4 127	-15,9	266	+47,8	18 271	-1,6	563	+51,8	4,4	2,1	758 036
24 660	-2,8	1 095	-6,0	114 615	-3,1	3 849	-3,3	4,6	3,5	762 000
6 630	+4,3	133	-0,7	69 495	-1,8	418	-9,5	10,5	3,1	762 004
3 424	-20,0	35	-75,7	8 484	-13,9	100	-60,5	2,5	2,9	762 008
.	762 012
2 159	-1,6	67	+26,4	5 570	-10,6	221	-7,9	2,6	3,3	762 016
5 399	-7,3	303	+52,3	10 471	-4,8	543	+40,3	1,9	1,8	762 020
466	-21,9	117	-39,7	2 731	-9,1	1 071	-5,6	5,9	9,2	762 024
1 695	-8,1	44	-43,6	6 534	-10,0	331	-38,5	3,9	7,5	762 028
.	762 032
3 836	+14,1	201	+5,8	8 731	+11,7	592	+23,3	2,3	2,9	762 036
823	+15,4	173	-	2 197	+13,5	540	+10,9	2,7	3,1	762 040
39 919	+0,6	3 407	+14,6	172 515	-9,6	9 736	+6,6	4,3	2,9	766 000
8 867	-6,0	786	-13,7	75 791	-6,4	1 624	-15,9	8,5	2,1	766 004
103	+7,3	16	-5,9	318	+65,6	79	+139,4	3,1	4,9	766 012
2 841	+19,6	55	-20,3	5 608	+2,5	117	-25,9	2,0	2,1	766 016
5 670	+6,5	856	+84,9	10 389	-0,8	1 359	+76,3	1,8	1,6	766 020
1 289	+107,9	-	-	3 338	+33,5	-	-	2,6	-	766 024
1 341	+2,7	121	-16,6	4 279	-12,9	471	-12,5	3,2	3,9	766 028
6 204	+0,2	626	+27,0	34 840	-15,1	2 998	+11,7	5,6	4,8	766 032

Juni

Amtliche Schlüsselnummer	Verwaltungsbezirk	Betriebe		Gästezimmer ¹⁾			Betten		
		geöffnete	Veränderung ²⁾	angebotene	Veränderung ²⁾	mittlere Auslastung ³⁾	angebotene	Veränderung ²⁾	mittlere Auslastung ⁴⁾
	Noch: Kreis Lippe								
766 036	Kalletal	12	-	137	-7,4	29,9	237	-0,4	22,3
766 040	Lage, Stadt	18	-5,3	96	-5,0	31,8	583	+0,3	22,0
766 044	Lemgo, Stadt	11	-15,4	177	-1,7	36,7	301	-7,4	17,1
766 048	Leopoldshöhe	3	-	29	-3,3	34,3	50	-	26,7
766 052	Lügde, Stadt	14	-6,7	258	-2,3	39,4	479	-3,6	30,5
766 056	Oerlinghausen, Stadt	10	+11,1	38	+111,1	28,4	522	+8,1	55,7
766 060	Schieder-Schwalenberg, Stadt	18	-5,3	223	-3,0	32,9	579	-2,7	28,0
766 064	Schlangen	4	-	24	-	.	36	-	.
770 000	Kreis Minden-Lübbecke	133	+0,8	2 147	-2,0	47,0	7 922	+1,3	49,6
770 004	Bad Oeynhausen, Stadt	40	+5,3	666	+0,6	42,5	4 354	+4,8	60,4
770 008	Espelkamp, Stadt	6	-	123	-	44,5	193	+0,5	26,6
770 012	Hille	4	-	29	-	.	140	-0,7	.
770 016	Hüllhorst	5	-	60	-	28,4	196	-10,9	31,0
770 020	Lübbecke, Stadt	2	-	46	-	.	58	-	.
770 024	Minden, Stadt	16	-	366	-6,2	52,7	736	-2,1	36,5
770 028	Petershagen, Stadt	18	-	138	-	48,9	658	+0,3	41,4
770 032	Porta Westfalica, Stadt	14	-	294	-3,0	37,3	617	-0,8	20,0
770 036	Preußisch-Oldendorf, Stadt	17	-	280	-7,9	71,7	690	-5,3	59,0
770 040	Rahden, Stadt	5	-	53	-	43,6	144	-	45,4
770 044	Stemwede	6	-14,3	92	+12,2	34,3	136	-9,9	31,0
774 000	Kreis Paderborn	121	-6,2	1 912	-2,9	38,7	5 270	-2,7	33,4
774 004	Altenbeken	6	-14,3	45	-10,0	13,3	91	-9,0	12,2
774 008	Bad Lippspringe, Stadt	21	-12,5	415	-5,7	45,4	1 561	-3,3	51,1
774 012	Borchen	8	-20,0	136	-12,8	33,3	305	-10,3	40,5
774 016	Büren, Stadt	11	-8,3	86	-6,5	28,0	413	-2,8	40,7
774 020	Delbrück, Stadt	6	-	110	-	41,2	202	-	24,5
774 024	Hövelhof	10	-	105	+5,0	27,3	237	-	5,2
774 028	Lichtenau, Stadt	12	-7,7	141	-1,4	34,5	517	-4,1	15,6
774 032	Paderborn, Stadt	26	-	568	+0,2	47,1	1 033	+0,6	36,4
774 036	Salzkotten, Stadt	4	-	71	-	29,7	103	-	21,4
774 040	Bad Wünnenberg, Stadt	17	-	235	-2,5	27,6	808	-2,2	35,2
700 000	Reg.-Bez. Detmold	951	-2,9	15 037	-1,4	43,6	43 791	-0,9	38,6
	Kreisfreie Städte								
911 000	Bochum	34	-2,9	1 542	+0,3	56,8	2 897	-2,8	44,6
913 000	Dortmund	65	-8,5	3 004	-2,3	42,7	5 364	+4,7	32,6
914 000	Hagen	25	+8,7	563	+3,3	37,3	1 278	+23,6	41,6
915 000	Hamm	25	-3,8	466	-3,1	37,6	963	-1,8	31,3
916 000	Herne	10	-	186	-	31,4	491	+0,2	26,5
954 000	Ennepe-Ruhr-Kreis	68	-4,2	1 050	-0,8	38,0	3 106	-0,9	40,0
954 004	Breckerfeld, Stadt	5	-	21	-	57,0	251	-	56,3
954 008	Ennepetal, Stadt	5	-	55	-	44,0	309	+0,7	63,7
954 012	Gevelsberg, Stadt	2	-	61	-	.	87	-	.
954 016	Hattingen, Stadt	16	-	197	+6,5	39,9	513	+1,6	36,3
954 020	Herdecke, Stadt	5	-28,6	95	-13,6	53,5	352	-7,9	45,0
954 024	Schwelm, Stadt	9	-	123	+3,4	31,2	349	+1,2	34,0
954 028	Sprockhövel, Stadt	8	-	68	-	44,2	409	-	45,0
954 032	Wetter (Ruhr), Stadt	6	-	118	-0,8	.	286	-	.
954 036	Witten, Stadt	12	-7,7	312	-2,8	33,6	550	-2,3	26,0
958 000	Hochsauerland Kreis	549	-2,3	6 637	+1,4	40,9	25 237	+1,7	33,8
958 004	Arnsberg, Stadt	24	-	427	+12,1	39,3	1 434	+6,2	33,2
958 008	Bestwig	23	+9,5	128	+5,8	41,0	967	+17,8	25,3
958 012	Brilon, Stadt	34	-2,9	303	-6,2	38,3	1 301	-3,3	44,7
958 016	Eslohe (Sauerland)	31	-3,1	314	-9,0	32,2	1 138	-3,3	30,7
958 020	Hallenberg, Stadt	17	-5,6	312	+3,7	51,3	641	-4,3	41,7
958 024	Marsberg, Stadt	10	+11,1	115	-10,9	.	198	+5,3	.
958 028	Medebach, Stadt	23	-11,5	143	-3,4	.	3 764	-2,9	.
958 032	Meschede, Stadt	34	-2,9	372	-2,4	43,2	1 186	-1,5	29,9
958 036	Olsberg, Stadt	44	-2,2	501	+2,5	52,5	1 431	+0,8	28,3
958 040	Schmallenberg, Stadt	125	-4,6	1 616	+0,1	45,6	4 490	+0,6	43,3
958 044	Sundern (Sauerland), Stadt	44	+2,3	458	+8,5	34,5	1 646	+20,6	26,7
958 048	Winterberg, Stadt	140	-2,1	1 948	+3,1	37,2	7 041	+1,3	25,3

Anmerkungen siehe Seite 10

gungsstätten nach Verwaltungsbezirken

2004

Ankünfte				Übernachtungen				Mittlere Aufenthaltsdauer ⁵⁾		Amtliche Schlüsselnummer
aller Gäste	Veränderung ²⁾	ausländischer Gäste	Veränderung ²⁾	aller Gäste	Veränderung ²⁾	ausländischer Gäste	Veränderung ²⁾	aller Gäste	ausländischer Gäste	
1 276	-20,7	87	+55,4	4 603	-16,1	288	+88,2	3,6	3,3	766 036
1 484	-19,7	62	+31,9	4 027	-22,5	271	+15,8	2,7	4,4	766 040
1 592	+8,2	297	+27,5	3 086	-21,1	761	+33,0	1,9	2,6	766 044
184	-14,4	2	-33,3	400	-22,0	16	-15,8	2,2	8,0	766 048
4 753	-16,7	168	-32,5	9 870	-30,5	570	-49,9	2,1	3,4	766 052
2 511	+50,5	18	-57,1	8 730	+8,6	74	-33,3	3,5	4,1	766 056
1 682	-2,8	309	+27,7	6 885	-11,0	1 098	+39,3	4,1	3,6	766 060
.	766 064
24 323	+7,0	1 987	+3,9	124 526	+1,0	4 026	-3,6	5,1	2,0	770 000
8 148	+14,6	306	-57,1	78 919	+2,3	784	-40,8	9,7	2,6	770 004
1 157	+9,7	238	+60,8	2 135	-7,7	340	-12,4	1,8	1,4	770 008
.	770 012
1 129	+4,7	111	+101,8	1 824	+0,1	201	+120,9	1,6	1,8	770 016
.	770 020
5 245	+18,3	772	+67,8	8 052	+17,4	1 337	+47,6	1,5	1,7	770 024
2 063	-7,8	76	+46,2	8 918	-5,5	397	+239,3	4,3	5,2	770 028
3 024	-21,6	261	+3,2	5 582	-30,7	333	-45,9	1,8	1,3	770 032
1 394	+4,4	11	-85,1	12 219	+1,6	130	-67,5	8,8	11,8	770 036
923	+52,6	74	+4,2	1 962	+85,4	189	+38,0	2,1	2,6	770 040
539	+74,4	76	+117,1	1 266	+5,7	154	+31,6	2,3	2,0	770 044
18 158	+2,1	2 015	+9,2	60 585	-8,8	5 262	+8,5	3,3	2,6	774 000
62	-6,1	13	+18,2	332	-28,6	108	-6,1	5,4	8,3	774 004
3 556	-3,8	421	+35,4	23 920	-19,2	1 222	+66,5	6,7	2,9	774 008
687	+3,8	25	-32,4	3 654	-11,3	34	-84,5	5,3	1,4	774 012
2 251	+4,6	65	+20,4	5 037	+8,0	218	+2,3	2,2	3,4	774 016
1 024	-2,5	57	+39,0	1 707	-8,9	110	+39,2	1,7	1,9	774 020
639	-4,2	51	+2,0	1 311	+4,2	204	+191,4	2,1	4,0	774 024
603	-25,9	77	-35,8	2 379	-8,6	463	-33,3	3,9	6,0	774 028
7 442	+11,9	1 182	+13,4	13 112	+10,7	2 628	+21,8	1,8	2,2	774 032
460	+40,2	72	+5,9	662	+32,9	148	+13,0	1,4	2,1	774 036
1 434	-15,7	52	-53,6	8 471	-11,0	127	-70,9	5,9	2,4	774 040
160 022	+1,6	15 037	+9,2	584 305	-4,5	36 494	+3,8	3,7	2,4	700 000
19 861	+5,7	3 191	+15,4	38 631	+13,5	7 761	+19,7	1,9	2,4	911 000
34 955	+19,7	5 478	-1,1	53 077	+19,8	8 958	-4,6	1,5	1,6	913 000
6 506	+18,4	1 135	+45,5	15 946	+56,4	1 825	+32,0	2,5	1,6	914 000
5 700	-10,2	1 022	-7,2	8 960	-16,2	1 624	-7,1	1,6	1,6	915 000
2 173	+18,0	82	-24,1	3 903	+11,9	151	-28,1	1,8	1,8	916 000
15 951	+7,1	1 232	-14,4	37 387	+1,2	2 584	-25,4	2,3	2,1	954 000
1 817	+11,5	11	-62,1	4 061	+14,5	15	-71,2	2,2	1,4	954 004
745	-5,7	119	+12,3	5 908	-8,7	209	+14,2	7,9	1,8	954 008
.	954 012
3 666	+12,2	251	-11,6	6 630	-6,0	531	-17,9	1,8	2,1	954 016
1 514	+3,6	163	+7,9	3 741	-0,1	360	+5,9	2,5	2,2	954 020
1 626	-0,1	240	+6,2	3 564	+3,2	504	-12,0	2,2	2,1	954 024
1 737	+11,6	65	-1,5	5 523	+27,3	148	-38,8	3,2	2,3	954 028
.	954 032
2 468	+6,9	291	-26,1	4 289	-5,9	624	-41,5	1,7	2,1	954 036
78 630	-6,0	10 795	-4,6	284 691	-7,0	39 862	-5,2	3,6	3,7	958 000
4 280	-20,1	643	-31,9	14 563	-10,2	1 656	-24,9	3,4	2,6	958 004
3 175	+2,5	210	-34,6	9 212	-4,5	1 096	-36,0	2,9	5,2	958 008
3 411	-11,3	652	+36,1	17 429	+0,4	2 684	+32,1	5,1	4,1	958 012
2 680	-13,2	140	-30,3	10 469	-11,3	617	-22,8	3,9	4,4	958 016
2 352	+2,5	800	-14,1	8 024	+1,4	2 601	-13,0	3,4	3,3	958 020
.	958 024
.	958 028
5 915	-15,9	556	-20,9	14 887	-28,3	1 582	-25,0	2,5	2,8	958 032
4 137	-15,0	590	+18,0	15 816	-3,8	2 573	+28,0	3,8	4,4	958 036
11 853	-4,5	993	+10,1	58 350	-4,9	4 729	+4,1	4,9	4,8	958 040
7 058	-11,8	307	+2,0	17 750	-7,4	840	+6,1	2,5	2,7	958 044
18 081	-9,7	3 240	+14,6	58 639	-11,7	10 269	-1,1	3,2	3,2	958 048

Noch: 2.1 Kapazität und Leistung der Beherber

Juni

Amtliche Schlüsselnummer	Verwaltungsbezirk	Betriebe		Gästezimmer ¹⁾			Betten		
		geöffnete	Veränderung ²⁾	angebotene	Veränderung ²⁾	mittlere Auslastung ³⁾	angebotene	Veränderung ²⁾	mittlere Auslastung ⁴⁾
962 000	Märkischer Kreis	112	-3,4	1 371	-3,9	40,2	4 009	-2,0	32,6
962 004	Altena, Stadt	9	-	50	-	35,2	312	-	34,9
962 008	Balve, Stadt	8	+14,3	174	+0,6	34,0	352	+8,6	24,6
962 012	Halver, Stadt	3	-	33	+17,9	37,1	66	-	28,6
962 016	Hemer, Stadt	3	-	29	-	.	306	-	.
962 020	Herscheid	6	-	50	-	34,1	101	-	22,8
962 024	Iserlohn, Stadt	16	-	309	+1,3	34,5	599	+0,5	28,1
962 028	Kierspe, Stadt	6	-	15	-	12,4	68	-1,4	7,5
962 032	Lüdenscheid, Stadt	10	-23,1	325	-10,0	53,3	614	-13,9	38,3
962 036	Meinerzhagen, Stadt	18	-	79	-6,0	50,3	731	+3,0	38,0
962 040	Menden (Sauerland), Stadt	11	-8,3	94	-6,0	35,9	221	-4,7	27,1
962 044	Nachrodt-Wiblingwerde	3	-25,0	30	-14,3	44,7	194	-7,6	37,0
962 048	Neuenrade, Stadt	6	-14,3	79	-16,0	48,7	141	-17,1	36,4
962 052	Plettenberg, Stadt	5	-	57	-	28,5	138	-	23,2
962 056	Schalksmühle	2	+100,0	7	+16,7	.	35	+218,2	.
962 060	Werdohl, Stadt	6	-	40	-	26,3	131	-	19,2
966 000	Kreis Olpe	158	-4,2	1 627	-6,1	35,7	5 377	-3,0	24,5
966 004	Attendorn, Stadt	30	-3,2	341	-6,3	45,2	866	-2,9	16,7
966 008	Drolshagen, Stadt	12	-14,3	102	-15,7	32,0	205	-20,5	16,4
966 012	Finnentrop	11	-8,3	72	-8,9	34,1	422	-3,2	24,2
966 016	Kirchhundem	25	-3,8	242	-5,5	34,9	967	-1,7	27,9
966 020	Lennestadt, Stadt	45	-2,2	531	-6,3	36,0	1 484	-2,6	33,7
966 024	Olpe, Stadt	22	-4,3	167	-3,5	21,2	1 098	-1,7	26,0
966 028	Wenden	13	-	172	-0,6	33,9	335	-	23,1
970 000	Kreis Siegen-Wittgenstein	144	-8,3	1 568	-7,5	40,1	5 576	-4,1	40,3
970 004	Bad Berleburg, Stadt	37	-14,0	269	-14,3	34,0	2 019	-4,3	59,2
970 008	Burbach	7	-	55	+1,9	26,7	175	-3,3	40,2
970 012	Erndtebrück	1	-	8	-	.	16	-	.
970 016	Freudenberg, Stadt	9	-	150	+0,7	47,6	301	+3,4	37,6
970 020	Hilchenbach, Stadt	20	-4,8	100	-9,1	45,6	680	+0,6	23,0
970 024	Kreuztal, Stadt	6	-25,0	71	-16,5	27,2	116	-17,1	22,0
970 028	Bad Laasphe, Stadt	15	-16,7	244	-22,3	45,7	802	-12,0	43,9
970 032	Netphen, Stadt	14	-	112	+1,8	37,0	289	-0,3	34,5
970 036	Neunkirchen	3	-	25	-	.	50	-	.
970 040	Siegen, Stadt	22	-4,3	459	+1,5	43,9	821	-2,0	34,6
970 044	Wilnsdorf	10	-	75	-	28,2	307	-1,6	29,9
974 000	Kreis Soest	171	-3,9	2 637	-4,6	47,4	8 671	-2,4	37,4
974 004	Anröchte	2	-	25	-	.	41	-	.
974 008	Bad Sassendorf	42	-4,5	603	-1,8	51,1	2 394	-2,2	63,0
974 012	Ense	3	-	30	+15,4	26,0	53	+12,8	20,5
974 016	Erwitte, Stadt	19	-5,0	320	-10,1	75,7	814	-1,6	73,1
974 020	Geseke, Stadt	3	-	110	-2,7	19,8	751	-	15,2
974 024	Lippetal	5	-	33	+17,9	4,7	55	-	5,5
974 028	Lippstadt, Stadt	33	-5,7	730	-9,1	53,1	1 833	-5,6	48,7
974 032	Möhnesee	17	-5,6	114	-0,9	44,3	936	-1,3	32,8
974 036	Rüthen, Stadt	7	-	51	+6,3	22,2	269	-	8,3
974 040	Soest, Stadt	13	-7,1	219	-4,4	33,8	731	-1,3	30,8
974 044	Warstein, Stadt	16	-5,9	210	-5,4	30,7	457	-5,8	18,4
974 048	Welver	1	-	15	-	.	28	-	.
974 052	Werl, Stadt	7	+16,7	148	+5,7	42,1	264	+4,3	30,9
974 056	Wickede (Ruhr)	3	-	29	-3,3	33,7	45	-4,3	25,6
978 000	Kreis Unna	61	-3,2	1 219	+7,2	38,7	2 543	+6,4	31,2
978 004	Bergkamen, Stadt	4	-	29	-	20,9	86	-	11,7
978 008	Bönen	1	-	7	-	.	13	-	.
978 012	Fröndenber/Ruhr, Stadt	3	-	69	+25,5	42,9	110	+3,8	35,4
978 016	Holzwickede	3	-	106	-	.	206	-	.
978 020	Kamen, Stadt	8	-11,1	200	-	41,2	343	+22,9	27,6
978 024	Lünen, Stadt	9	-	293	+25,2	29,1	607	+17,9	32,6
978 028	Schwerte, Stadt	10	-9,1	67	-10,7	32,8	408	-3,8	33,6
978 032	Selm, Stadt	4	-	60	+3,4	17,1	94	+3,3	15,6
978 036	Unna, Stadt	9	-	235	+7,3	44,4	387	-2,0	30,0
978 040	Werne, Stadt	10	-	153	-0,6	42,7	289	+4,7	32,9
900 000	Reg.-Bez. Arnsberg	1 422	-3,7	21 870	-1,4	42,1	65 512	+0,3	34,4
	Nordrhein-Westfalen	5 405	-2,1	113 086	+0,6	44,1	275 818	+0,9	35,2

Anmerkungen siehe Seite 10

gungsstätten nach Verwaltungsbezirken

2004

Ankünfte				Übernachtungen				Mittlere Aufenthaltsdauer ⁵⁾		Amtliche Schlüsselnummer
aller Gäste	Veränderung ²⁾	ausländischer Gäste	Veränderung ²⁾	aller Gäste	Veränderung ²⁾	ausländischer Gäste	Veränderung ²⁾	aller Gäste	ausländischer Gäste	
19 107	+9,7	1 922	-12,5	41 232	-3,4	4 821	-6,2	2,2	2,5	962 000
2 073	+44,8	59	+51,3	3 221	+10,3	84	+40,0	1,6	1,4	962 004
1 539	+14,5	8	+60,0	2 596	-17,5	16	-	1,7	2,0	962 008
402	-15,4	40	-	566	-23,6	54	-6,9	1,4	1,4	962 012
.	962 016
329	+16,7	43	+72,0	691	+8,0	119	+197,5	2,1	2,8	962 020
2 947	+1,9	324	-15,2	5 051	-2,9	633	-7,2	1,7	2,0	962 024
199	+9,9	3	+200,0	560	-51,5	12	x	2,8	4,0	962 028
3 298	+4,2	852	-19,6	7 062	+10,8	2 690	-7,5	2,1	3,2	962 032
3 730	+12,0	116	+3,6	9 093	+7,2	247	-25,8	2,4	2,1	962 036
843	-2,5	73	-12,0	1 638	+5,3	196	+5,4	1,9	2,7	962 040
1 282	+5,4	51	+21,4	2 152	-1,4	65	+10,2	1,7	1,3	962 044
738	+4,8	216	+21,3	1 540	+11,6	443	+45,7	2,1	2,1	962 048
595	-7,3	77	-1,3	899	-37,0	150	-22,7	1,5	1,9	962 052
.	962 056
378	-0,3	35	-	721	+7,5	42	+7,7	1,9	1,2	962 060
23 410	-16,8	1 643	-26,6	58 508	-17,8	4 860	-14,5	2,5	3,0	966 000
4 011	-21,2	366	-23,8	9 387	-19,0	1 397	+13,0	2,3	3,8	966 004
1 146	-47,0	216	-17,9	2 929	-41,5	404	-45,1	2,6	1,9	966 008
1 580	+1,0	81	-28,9	3 785	-6,7	352	-10,7	2,4	4,3	966 012
3 023	-11,2	132	-15,9	7 971	-6,1	448	-7,6	2,6	3,4	966 016
5 496	-6,9	333	+41,7	14 689	-14,5	665	+17,1	2,7	2,0	966 020
6 906	-22,2	447	-51,3	17 524	-22,9	1 444	-30,6	2,5	3,2	966 024
1 248	+10,4	68	-6,8	2 223	+4,9	150	-20,2	1,8	2,2	966 028
20 245	-1,5	2 202	-5,2	78 706	-9,8	5 130	+4,4	3,9	2,3	970 000
4 115	+4,3	143	-16,9	35 850	-9,5	311	-26,3	8,7	2,2	970 004
510	-22,7	16	-80,5	2 111	-14,8	35	-85,1	4,1	2,2	970 008
.	970 012
1 503	+15,3	253	+11,5	3 391	+25,2	623	+40,6	2,3	2,5	970 016
2 543	-1,2	120	+5,3	10 993	-6,1	557	+99,6	4,3	4,6	970 020
416	-22,2	44	-29,0	765	-19,3	88	-36,2	1,8	2,0	970 024
2 804	-11,6	348	+48,1	10 936	-21,9	991	+36,5	3,9	2,8	970 028
1 495	-9,2	84	+86,7	2 940	-12,8	191	+24,8	2,0	2,3	970 032
.	970 036
5 159	+2,7	1 121	-15,4	8 513	-1,9	2 167	-8,9	1,7	1,9	970 040
1 497	+3,5	56	-9,7	2 725	-15,5	138	-	1,8	2,5	970 044
30 889	-1,4	1 495	-7,5	129 322	-8,8	3 183	-27,7	4,2	2,1	974 000
5 211	+3,7	77	+32,8	45 281	-6,2	117	-33,1	8,7	1,5	974 004
185	+24,2	21	+16,7	326	-7,1	41	-10,9	1,8	2,0	974 008
1 757	+10,8	35	-2,8	17 840	+0,5	130	-24,9	10,2	3,7	974 012
1 784	-13,5	54	-74,2	3 427	-18,7	107	-74,5	1,9	2,0	974 016
333	-20,9	128	+197,7	390	-62,4	131	-18,6	1,2	1,0	974 020
5 925	+9,7	367	-15,2	29 842	-10,1	695	-10,2	5,0	1,9	974 024
5 608	-10,9	161	-39,5	13 798	-11,9	605	-24,1	2,5	3,8	974 028
2 065	-27,8	38	-9,5	5 322	-24,1	106	-1,9	2,6	2,8	974 032
3 956	+8,9	263	+82,6	6 751	+5,5	416	+89,1	1,7	1,6	974 036
1 746	-5,0	219	-17,7	3 318	-35,0	624	-54,2	1,9	2,8	974 040
.	974 044
1 910	+16,5	103	+58,5	2 447	+18,8	151	+69,7	1,3	1,5	974 048
201	-12,6	9	-47,1	346	-32,2	25	-19,4	1,7	2,8	974 052
13 437	+4,8	1 995	+13,8	23 758	-1,1	3 585	+24,9	1,8	1,8	978 000
129	-29,1	2	-85,7	302	-23,5	4	-90,9	2,3	2,0	978 004
.	978 008
609	+44,3	37	+146,7	1 169	+79,8	64	+113,3	1,9	1,7	978 012
.	978 016
1 732	-7,6	199	-12,3	2 844	-6,2	240	-22,1	1,6	1,2	978 020
2 967	+22,1	274	+42,7	5 928	+27,3	832	+94,8	2,0	3,0	978 024
2 564	+0,5	73	-18,9	4 117	-15,7	107	-30,5	1,6	1,5	978 028
210	-10,6	45	x	417	-6,5	80	x	2,0	1,8	978 032
1 958	-3,6	294	-10,9	3 483	+3,7	511	-10,8	1,8	1,7	978 036
1 613	+1,7	380	+21,4	2 856	+5,2	645	+17,5	1,8	1,7	978 040
270 864	+0,2	32 192	-3,0	774 121	-4,7	84 344	-3,9	2,9	2,6	900 000
1 398 622	+5,1	226 372	+0,4	3 308 240	-0,3	487 378	-1,8	2,4	2,2	

2.2 Kapazität und Leistung der Beherbergungs

Juni

Lfd. Nr.	Gemeindegro- ppe Betriebsart	Betriebe		Gästezimmer ¹⁾			Betten		
		geöffnete	Ver- änderung ²⁾	an- gebotene	Ver- änderung ²⁾	mittlere Aus- lastung ³⁾	an- gebotene	Ver- änderung ²⁾	mittlere Aus- lastung ⁴⁾
1	Mineral-, Moor-, Sole- und Thermalbäder	422	-2,5	8 112	-0,4	51,9	25 843	-0,4	55,3
2	Hotels	104	-1,0	4 064	-1,4	50,5	6 714	-2,1	40,4
3	Gasthöfe	13	-31,6	131	-34,8	32,6	196	-38,6	30,2
4	Pensionen	161	-3,0	2 653	-2,6	55,3	3 856	-2,7	48,8
5	Hotels garnis	43	+7,5	1 264	+14,6	50,9	2 104	+14,6	41,9
6	Erholungs-, Ferien- und Schulungsheime und Boardinghouses	20	-	.	.	.	990	-0,4	38,3
7	Ferienhäuser, -wohnungen, -zentren	22	-8,3	.	.	.	524	-2,4	25,2
8	Hütten, Jugendherbergen u. Ä.	4	-	.	.	.	478	-0,2	52,3
9	Vorsorge- und Reha-Kliniken	52	-	.	.	.	10 981	+0,3	76,1
10	Campingplätze	3	-	250	-
11	Heilklimatische Kurorte	182	-2,2	2 445	+0,1	38,5	9 475	+0,9	29,8
12	Hotels	54	-	1 628	+3,6	37,8	2 870	+6,0	29,9
13	Gasthöfe	16	-	199	+0,5	.	354	+0,9	.
14	Pensionen	40	-4,8	357	-13,6	29,2	731	-2,7	21,7
15	Hotels garnis	5	-	261	-	62,4	472	-	45,7
16	Erholungs-, Ferien- und Schulungsheime und Boardinghouses	26	-	.	.	.	1 862	+0,3	37,1
17	Ferienhäuser, -wohnungen, -zentren	24	-	.	.	.	2 233	-2,0	18,6
18	Hütten, Jugendherbergen u. Ä.	9	-18,2	.	.	.	398	-10,8	32,1
19	Vorsorge- und Reha-Kliniken	2	-	.	.	.	525	-	.
20	Campingplätze	6	-	318	-1,5
21	Kneippkurorte	188	-2,1	2 182	-2,3	41,5	7 480	-1,6	30,8
22	Hotels	69	-1,4	1 690	-0,7	46,1	2 955	-1,3	34,8
23	Gasthöfe	29	-	243	-0,8	.	462	-	.
24	Pensionen	17	-15,0	205	-15,3	27,3	377	-14,7	24,4
25	Hotels garnis	4	-	44	-	48,3	79	-	35,9
26	Erholungs-, Ferien- und Schulungsheime und Boardinghouses	19	-	.	.	.	1 060	-0,3	40,3
27	Ferienhäuser, -wohnungen, -zentren	26	-3,7	.	.	.	1 018	-1,3	24,7
28	Hütten, Jugendherbergen u. Ä.	10	-	.	.	.	802	-0,2	42,5
29	Vorsorge- und Reha-Kliniken	5	-	.	.	.	727	+0,3	.
30	Campingplätze	9	+12,5	1 014	+2,0
31	Kneippheibäder	210	-6,7	2 441	-2,3	41,7	8 490	-1,5	45,9
32	Hotels	56	+1,8	1 598	+3,1	45,2	2 813	+5,1	38,5
33	Gasthöfe	34	-15,0	342	-11,6	30,4	651	-10,7	22,4
34	Pensionen	46	-8,0	384	-5,0	43,5	704	-6,4	34,7
35	Hotels garnis	10	-23,1	117	-25,9	20,6	199	-25,5	17,5
36	Erholungs-, Ferien- und Schulungsheime und Boardinghouses	11	-	.	.	.	696	+1,8	46,4
37	Ferienhäuser, -wohnungen, -zentren	32	-5,9	.	.	.	682	-1,0	31,2
38	Hütten, Jugendherbergen u. Ä.	5	-	.	.	.	396	-	53,8
39	Vorsorge- und Reha-Kliniken	13	-7,1	.	.	.	2 349	-3,1	71,4
40	Campingplätze	3	-	36	-
41	Heilbäder zusammen	1 002	-3,3	15 180	-0,9	46,6	51 288	-0,5	44,6
42	Hotels	283	-0,4	8 980	+0,4	46,5	15 352	+0,7	37,1
43	Gasthöfe	92	-11,5	915	-11,3	28,0	1 663	-10,6	22,0
44	Pensionen	264	-5,0	3 599	-4,8	49,9	5 668	-4,0	42,0
45	Hotels garnis	62	-	1 686	+7,7	50,5	2 854	+7,5	40,7
46	Erholungs-, Ferien- und Schulungsheime und Boardinghouses	76	-	.	.	.	4 608	+0,2	39,5
47	Ferienhäuser, -wohnungen, -zentren	104	-4,6	.	.	.	4 457	-1,7	22,7
48	Hütten, Jugendherbergen u. Ä.	28	-6,7	.	.	.	2 074	-2,4	44,9
49	Vorsorge- und Reha-Kliniken	72	-1,4	.	.	.	14 582	-0,3	76,3
50	Campingplätze	21	+5,0	1 618	+0,9

Anmerkungen siehe Seite 10

stätten nach Gemeindegruppen und Betriebsarten

2004

Ankünfte				Übernachtungen				Mittlere Aufenthaltsdauer ⁵⁾		Lfd. Nr.
aller Gäste	Veränderung ²⁾	ausländischer Gäste	Veränderung ²⁾	aller Gäste	Veränderung ²⁾	ausländischer Gäste	Veränderung ²⁾	aller Gäste	ausländischer Gäste	
76 601	+9,8	9 855	+3,6	440 593	-4,4	22 058	-1,5	5,8	2,2	1
37 803	+3,0	6 828	-2,6	81 453	-3,2	14 319	-7,9	2,2	2,1	2
562	-51,1	53	-40,4	1 665	-31,3	137	-37,2	3,0	2,6	3
6 510	+10,5	71	+1,4	56 433	-8,8	360	-26,8	8,7	5,1	4
12 033	+60,7	2 336	+43,9	26 361	+38,8	5 176	+51,1	2,2	2,2	5
4 028	+35,3	127	+51,2	11 386	-14,2	505	+17,4	2,8	4,0	6
304	-30,0	13	-18,8	3 960	-6,5	144	-27,3	13,0	11,1	7
3 457	+2,3	295	-37,1	7 499	-2,3	627	-23,0	2,2	2,1	8
11 554	+3,9	16	-5,9	250 658	-5,6	479	+17,4	21,7	29,9	9
350	-41,2	116	-15,9	1 178	-55,3	311	-63,7	3,4	2,7	10
25 038	-7,4	3 398	+12,0	91 537	-9,3	10 908	-3,3	3,7	3,2	11
9 434	+3,8	2 454	+39,7	25 192	+0,3	7 522	+14,3	2,7	3,1	12
.	13
1 373	-2,8	97	-44,9	4 750	-10,9	278	-50,1	3,5	2,9	14
2 218	-11,1	2	-86,7	6 266	+5,3	4	-91,7	2,8	2,0	15
5 811	-5,2	-	-	20 041	-13,7	-	-	3,4	-	16
2 518	-30,9	493	-33,0	12 436	-27,0	2 293	-26,8	4,9	4,7	17
1 855	-20,5	84	+18,3	3 831	-25,1	140	-13,0	2,1	1,7	18
.	19
373	-25,7	169	-5,6	918	-38,1	438	-13,4	2,5	2,6	20
31 714	-0,4	4 584	+11,8	97 102	-6,2	13 691	+0,5	3,1	3,0	21
14 102	-1,0	3 021	+36,5	30 634	+2,5	7 453	+30,1	2,2	2,5	22
.	23
681	-44,1	70	-29,3	2 764	-27,5	674	+64,8	4,1	9,6	24
411	+3,5	81	-39,1	851	-7,7	160	-48,1	2,1	2,0	25
3 101	-4,8	25	-40,5	12 822	-10,1	170	-71,0	4,1	6,8	26
1 354	+16,4	423	+2,2	7 537	+6,7	2 822	+0,9	5,6	6,7	27
4 791	-6,3	151	+184,9	10 221	-7,6	270	+264,9	2,1	1,8	28
.	29
5 842	+17,5	712	-32,2	12 709	-23,8	1 908	-45,1	2,2	2,7	30
23 425	-1,4	1 622	+7,5	116 800	-7,3	6 399	+5,2	5,0	3,9	31
10 828	+3,1	1 081	+35,0	32 491	+1,8	4 104	+30,2	3,0	3,8	32
1 395	-20,9	181	-33,0	4 291	-30,1	665	-28,4	3,1	3,7	33
1 313	-19,7	76	-29,6	6 729	-12,1	389	-12,0	5,1	5,1	34
544	-6,8	51	+21,4	1 014	-19,4	108	+22,7	1,9	2,1	35
3 117	-0,6	79	-14,1	9 068	-8,1	381	-36,3	2,9	4,8	36
1 221	+2,1	67	-6,9	6 374	-8,9	573	+6,1	5,2	8,6	37
2 809	+7,5	76	-10,6	6 392	+6,1	131	+5,6	2,3	1,7	38
2 168	-3,7	-	-100,0	50 302	-9,9	-	-100,0	23,2	-	39
30	-57,1	11	-42,1	139	-49,1	48	-	4,6	4,4	40
156 778	+2,9	19 459	+7,2	746 032	-5,7	53 056	-0,6	4,8	2,7	41
72 167	+2,3	13 384	+13,6	169 770	-0,8	33 398	+7,7	2,4	2,5	42
3 633	-22,5	434	-21,8	10 685	-19,5	1 269	-24,3	2,9	2,9	43
9 877	-2,8	314	-30,7	70 676	-10,2	1 701	-10,5	7,2	5,4	44
15 206	+38,7	2 470	+36,2	34 492	+27,2	5 448	+40,8	2,3	2,2	45
16 057	+3,6	231	+6,0	53 317	-12,0	1 056	-34,6	3,3	4,6	46
5 397	-16,2	996	-19,5	30 307	-14,2	5 832	-12,6	5,6	5,9	47
12 912	-3,9	606	-10,6	27 943	-6,5	1 168	-0,4	2,2	1,9	48
14 934	+3,0	16	-56,8	333 898	-5,7	479	-16,0	22,4	29,9	49
6 595	+7,5	1 008	-27,3	14 944	-29,1	2 705	-44,6	2,3	2,7	50

Noch: 2.2 Kapazität und Leistung der Beherbergungs

Juni

Lfd. Nr.	Gemeindeguppe Betriebsart	Betriebe		Gästezimmer ¹⁾			Betten		
		geöffnete	Veränderung ²⁾	angebotene	Veränderung ²⁾	mittlere Auslastung ³⁾	angebotene	Veränderung ²⁾	mittlere Auslastung ⁴⁾
51	Luftkurorte	365	-1,4	3 746	-2,0	39,5	13 179	+1,4	29,0
52	Hotels	110	-	2 345	+1,4	38,0	4 332	+0,7	28,3
53	Gasthöfe	55	-1,8	498	-4,4	25,4	982	-0,6	18,9
54	Pensionen	72	-5,3	817	-8,7	52,6	1 501	-7,2	42,2
55	Hotels garnis	8	-11,1	86	-8,5	38,8	161	-6,9	27,4
56	Erholungs-, Ferien- und Schulungsheime und Boardinghouses	30	-	.	.	.	2 391	+0,4	41,0
57	Ferienhäuser, -wohnungen, -zentren	39	+2,6	.	.	.	949	+0,5	23,4
58	Hütten, Jugendherbergen u. Ä.	25	-	.	.	.	1 615	-	48,9
59	Vorsorge- und Reha-Kliniken	5	-	.	.	.	1 038	+7,0	65,7
60	Campingplätze	21	-	1 402	+10,0
61	Erholungsorte	364	-1,1	3 963	-1,3	40,7	15 597	-0,7	32,1
62	Hotels	123	-3,9	2 779	-2,8	43,5	4 939	-2,7	33,7
63	Gasthöfe	46	-	468	+5,4	27,4	822	+0,6	21,4
64	Pensionen	46	+4,5	503	+0,4	38,5	935	+4,9	29,9
65	Hotels garnis	15	-	213	+0,5	39,4	384	+0,5	29,8
66	Erholungs-, Ferien- und Schulungsheime und Boardinghouses	51	-	.	.	.	4 111	+1,2	42,2
67	Ferienhäuser, -wohnungen, -zentren	30	-6,3	.	.	.	1 364	-2,1	20,5
68	Hütten, Jugendherbergen u. Ä.	23	+4,5	.	.	.	2 473	+4,2	56,6
69	Vorsorge- und Reha-Kliniken	4	-	.	.	.	569	-19,3	71,7
70	Campingplätze	26	-	1 546	-3,7
71	Sonstige Gemeinden	3 674	-1,9	90 197	+1,1	44,0	195 754	+1,3	33,6
72	Hotels	1 693	-2,1	60 560	+1,8	45,6	103 676	+1,4	34,7
73	Gasthöfe	383	-5,7	3 415	-4,8	26,5	6 025	-4,8	20,2
74	Pensionen	153	-5,0	1 870	-4,7	40,9	3 611	-3,3	31,6
75	Hotels garnis	840	-1,8	24 352	+0,8	42,7	40 428	-	33,3
76	Erholungs-, Ferien- und Schulungsheime und Boardinghouses	244	+1,7	.	.	.	22 009	+1,6	44,0
77	Ferienhäuser, -wohnungen, -zentren	81	+5,2	.	.	.	5 819	+1,5	39,4
78	Hütten, Jugendherbergen u. Ä.	131	+2,3	.	.	.	10 503	+6,2	53,3
79	Vorsorge- und Reha-Kliniken	22	+4,8	.	.	.	3 433	+8,0	71,6
80	Campingplätze	127	-0,8	8 480	+15,2
81	Nordrhein-Westfalen	5 405	-2,1	113 086	+0,6	44,1	275 818	+0,9	35,2
82	Hotels	2 209	-1,9	74 664	+1,4	45,4	128 299	+1,1	34,7
83	Gasthöfe	576	-5,9	5 296	-5,1	26,7	9 492	-5,1	20,5
84	Pensionen	535	-4,3	6 789	-4,9	46,9	11 715	-3,6	37,9
85	Hotels garnis	925	-1,7	26 337	+1,2	43,2	43 827	+0,4	33,7
86	Erholungs-, Ferien- und Schulungsheime und Boardinghouses	401	+1,0	.	.	.	33 119	+1,3	42,9
87	Ferienhäuser, -wohnungen, -zentren	254	-0,8	.	.	.	12 589	-0,1	30,2
88	Hütten, Jugendherbergen u. Ä.	207	+1,0	.	.	.	16 665	+4,2	52,3
89	Vorsorge- und Reha-Kliniken	103	-	.	.	.	19 622	+0,7	74,8
90	Campingplätze	195	-	13 046	+10,2

Anmerkungen siehe Seite 10

stätten nach Gemeindegruppen und Betriebsarten

2004

Ankünfte				Übernachtungen				Mittlere Aufenthaltsdauer ⁵⁾		Lfd. Nr.
aller Gäste	Veränderung ²⁾	ausländischer Gäste	Veränderung ²⁾	aller Gäste	Veränderung ²⁾	ausländischer Gäste	Veränderung ²⁾	aller Gäste	ausländischer Gäste	
50 579	-9,2	4 189	-14,4	149 015	-8,6	10 804	-9,7	2,9	2,6	51
17 228	-2,9	2 530	+3,9	36 410	-5,9	5 216	+6,8	2,1	2,1	52
2 203	-18,0	176	-18,5	5 515	-12,1	643	+24,1	2,5	3,7	53
4 486	-7,7	227	-16,8	18 905	-2,7	686	-22,2	4,2	3,0	54
775	+3,3	239	-5,5	1 324	+4,5	367	+0,5	1,7	1,5	55
10 483	+4,9	101	+129,5	29 445	-0,9	373	+20,7	2,8	3,7	56
1 082	-30,2	136	-36,4	6 582	-17,3	1 560	+3,7	6,1	11,5	57
10 030	+3,6	137	-27,1	23 545	+4,0	611	-6,3	2,3	4,5	58
1 248	+0,5	1	-66,7	20 461	-6,2	61	+38,6	16,4	61,0	59
3 044	-57,8	642	-49,3	6 828	-55,4	1 287	-54,2	2,2	2,0	60
78 250	-0,2	6 363	-13,0	193 565	-7,8	16 567	-19,2	2,5	2,6	61
23 578	+1,6	3 741	-8,5	49 401	-0,5	9 378	-7,6	2,1	2,5	62
2 725	+19,5	356	-7,3	5 248	+0,6	706	-39,3	1,9	2,0	63
2 474	+24,9	99	-	8 265	+0,4	306	-8,1	3,3	3,1	64
1 934	+24,5	447	+39,7	3 430	+24,3	784	+30,7	1,8	1,8	65
19 309	-1,0	514	+68,0	51 894	-2,5	1 427	+98,2	2,7	2,8	66
3 359	-8,0	132	-49,0	8 409	-45,9	742	-51,8	2,5	5,6	67
19 655	+18,5	101	-46,6	41 518	+5,7	154	-75,0	2,1	1,5	68
681	-1,0	3	-40,0	12 231	+0,4	112	-16,4	18,0	37,3	69
4 535	-49,5	970	-41,8	13 169	-44,6	2 958	-43,5	2,9	3,0	70
1 113 015	+6,6	196 361	+0,7	2 219 628	+3,1	406 951	-0,8	2,0	2,1	71
628 847	+8,5	134 569	+3,4	1 076 949	+7,3	261 270	+3,0	1,7	1,9	72
15 933	-3,9	1 588	-15,0	36 073	-1,3	4 655	-3,4	2,3	2,9	73
10 507	-12,7	717	-8,8	34 059	-9,8	2 194	-35,7	3,2	3,1	74
218 380	+5,6	42 444	-3,0	402 456	+3,6	89 435	-7,0	1,8	2,1	75
106 995	+12,9	4 955	+16,6	285 494	+6,0	14 673	+27,5	2,7	3,0	76
17 549	+11,0	2 861	-18,9	68 760	-	13 797	-6,4	3,9	4,8	77
77 538	+10,1	5 809	-5,5	166 930	+9,3	12 190	-9,8	2,2	2,1	78
2 850	+8,8	4	+300,0	73 723	+2,6	93	+210,0	25,9	23,3	79
34 416	-25,3	3 414	-24,2	75 184	-39,4	8 644	-30,0	2,2	2,5	80
1 398 622	+5,1	226 372	+0,4	3 308 240	-0,3	487 378	-1,8	2,4	2,2	81
741 820	+7,4	154 224	+3,9	1 332 530	+5,5	309 262	+3,2	1,8	2,0	82
24 494	-6,6	2 554	-15,5	57 521	-6,2	7 273	-11,1	2,3	2,8	83
27 344	-5,8	1 357	-15,8	131 905	-8,5	4 887	-25,1	4,8	3,6	84
236 295	+7,4	45 600	-1,1	441 702	+5,3	96 034	-5,0	1,9	2,1	85
152 844	+9,4	5 801	+20,4	420 150	+1,8	17 529	+23,9	2,7	3,0	86
27 387	-0,2	4 125	-21,2	114 058	-10,6	21 931	-10,3	4,2	5,3	87
120 135	+9,1	6 653	-7,6	259 936	+6,3	14 123	-11,5	2,2	2,1	88
19 713	+3,5	24	-47,8	440 313	-4,3	745	-4,2	22,3	31,0	89
48 590	-29,0	6 034	-31,6	110 125	-40,2	15 594	-38,3	2,3	2,6	90

2.3 Kapazität und Leistung der Beherbergungs

Juni

Lfd. Nr.	Reisegebiet Betriebsart	Betriebe		Gästezimmer ¹⁾			Betten		
		geöffnete	Ver- änderung ²⁾	an- gebotene	Ver- änderung ²⁾	mittlere Aus- lastung ³⁾	an- gebotene	Ver- änderung ²⁾	mittlere Aus- lastung ⁴⁾
1	Eifel und Region Aachen	521	+1,0	7 602	+3,4	40,7	22 274	+3,9	32,6
2	Hotels	221	-1,8	5 043	+2,0	41,0	9 258	+6,0	30,4
3	Gasthöfe	43	-6,5	334	-11,9	18,3	561	-12,2	14,8
4	Pensionen	33	+3,1	343	+1,8	29,2	646	+0,8	23,7
5	Hotels garnis	84	+6,3	1 882	+11,3	45,8	3 291	+11,6	35,8
6	Erholungs-, Ferien- und Schulungsheime und Boardinghouses	55	+5,8	.	.	.	3 721	+3,9	51,5
7	Ferienhäuser, -wohnungen, -zentren	24	+14,3	.	.	.	1 420	+3,9	23,5
8	Hütten, Jugendherbergen u. Ä.	26	+4,0	.	.	.	2 230	-0,1	60,3
9	Vorsorge- und Reha-Kliniken	7	-12,5	.	.	.	1 107	-14,8	72,1
10	Campingplätze	28	-	1 735	+5,3
11	Niederrhein	522	-1,3	11 534	+0,6	43,6	24 814	+1,0	30,1
12	Hotels	249	-1,6	8 288	+0,4	45,6	14 527	+0,5	34,0
13	Gasthöfe	55	+1,9	496	+4,2	28,2	891	+9,7	21,6
14	Pensionen	20	+5,3	229	+1,8	.	431	+2,9	.
15	Hotels garnis	107	-4,5	2 521	+0,2	39,6	4 370	+0,3	29,2
16	Erholungs-, Ferien- und Schulungsheime und Boardinghouses	32	-	.	.	.	2 604	+1,6	46,2
17	Ferienhäuser, -wohnungen, -zentren	8	-	.	.	.	114	-	17,8
18	Hütten, Jugendherbergen u. Ä.	23	-	.	.	.	1 627	+0,7	55,5
19	Vorsorge- und Reha-Kliniken	2	-	.	.	.	240	-	.
20	Campingplätze	26	-	2 142	+55,9
21	Münsterland	542	-2,0	8 594	-2,7	44,5	21 903	-2,0	33,1
22	Hotels	283	-2,4	6 335	-2,9	45,2	11 318	-1,8	33,9
23	Gasthöfe	62	-4,6	569	-8,4	.	1 023	-9,5	.
24	Pensionen	39	-	595	+1,7	43,6	1 164	+0,3	35,8
25	Hotels garnis	48	-	1 095	-1,0	47,0	1 885	-1,3	36,4
26	Erholungs-, Ferien- und Schulungsheime und Boardinghouses	44	-2,2	.	.	.	4 740	-2,1	41,1
27	Ferienhäuser, -wohnungen, -zentren	28	-	.	.	.	645	+0,5	31,5
28	Hütten, Jugendherbergen u. Ä.	13	-	.	.	.	984	-0,8	57,4
29	Vorsorge- und Reha-Kliniken	1	-	.	.	.	144	+1,4	.
30	Campingplätze	24	-	1 480	+1,4
31	Teutoburger Wald	951	-2,9	15 037	-1,4	43,6	43 791	-0,9	38,6
32	Hotels	343	-3,4	9 725	-0,8	43,5	16 389	-1,3	33,7
33	Gasthöfe	104	-5,5	930	-4,3	24,3	1 632	-4,4	19,4
34	Pensionen	204	-3,8	2 964	-3,6	51,3	4 811	-2,9	41,9
35	Hotels garnis	66	-	1 418	+1,7	40,7	2 291	-2,4	32,7
36	Erholungs-, Ferien- und Schulungsheime und Boardinghouses	61	-	.	.	.	3 683	-0,4	37,1
37	Ferienhäuser, -wohnungen, -zentren	59	-3,3	.	.	.	2 546	-0,8	16,6
38	Hütten, Jugendherbergen u. Ä.	29	-	.	.	.	2 349	+1,2	42,7
39	Vorsorge- und Reha-Kliniken	48	-	.	.	.	10 040	+0,7	73,6
40	Campingplätze	37	-	2 258	+2,9
41	Sauerland	990	-3,0	12 272	-1,6	41,6	43 294	-0,1	33,1
42	Hotels	301	-0,3	7 645	+0,9	42,6	13 561	+1,1	33,0
43	Gasthöfe	164	-6,8	1 662	-4,3	28,5	3 082	-4,2	21,3
44	Pensionen	190	-4,0	2 116	-5,7	45,6	3 651	-4,0	37,7
45	Hotels garnis	33	-10,8	849	-6,7	47,4	1 463	-7,2	36,5
46	Erholungs-, Ferien- und Schulungsheime und Boardinghouses	76	-1,3	.	.	.	6 816	-1,0	38,8
47	Ferienhäuser, -wohnungen, -zentren	117	-3,3	.	.	.	7 573	-1,0	36,6
48	Hütten, Jugendherbergen u. Ä.	52	-1,9	.	.	.	3 462	+2,4	41,2
49	Vorsorge- und Reha-Kliniken	21	-	.	.	.	3 446	+0,9	78,9
50	Campingplätze	36	-	3 043	-0,2
51	Siegerland-Wittgenstein	144	-8,3	1 568	-7,5	40,1	5 576	-4,1	40,3
52	Hotels	55	-6,8	1 056	-5,2	43,0	1 762	-6,2	34,2
53	Gasthöfe	25	-19,4	209	-16,1	24,7	338	-18,2	20,7
54	Pensionen	19	-13,6	167	-11,2	46,2	285	-16,2	38,1
55	Hotels garnis	7	-12,5	136	-6,2	33,5	215	-8,9	30,4
56	Erholungs-, Ferien- und Schulungsheime und Boardinghouses	12	-	.	.	.	749	+0,5	46,3
57	Ferienhäuser, -wohnungen, -zentren	4	+33,3	.	.	.	59	+68,6	.
58	Hütten, Jugendherbergen u. Ä.	5	-	.	.	.	213	-	.
59	Vorsorge- und Reha-Kliniken	10	-	.	.	.	1 955	-	.
60	Campingplätze	7	-	321	-

Anmerkungen siehe Seite 10

stätten nach Reisegebieten und Betriebsarten

2004

Ankünfte				Übernachtungen				Mittlere Aufenthaltsdauer ⁵⁾		Lfd. Nr.
aller Gäste	Veränderung ²⁾	ausländischer Gäste	Veränderung ²⁾	aller Gäste	Veränderung ²⁾	ausländischer Gäste	Veränderung ²⁾	aller Gäste	ausländischer Gäste	
113 179	+6,0	19 274	-0,7	267 042	-2,4	43 692	-3,1	2,4	2,3	1
46 171	+7,6	10 978	+2,8	84 275	+0,2	20 948	-7,8	1,8	1,9	2
1 102	-33,1	92	-52,8	2 378	-26,7	195	-52,3	2,2	2,1	3
1 369	-2,8	289	+10,7	4 464	-17,5	790	-46,4	3,3	2,7	4
18 548	+38,0	3 789	+28,7	35 208	+26,9	7 748	+34,6	1,9	2,0	5
20 098	+8,3	2 228	+3,2	56 460	+10,5	7 378	+50,4	2,8	3,3	6
3 105	+5,1	461	+13,5	10 032	-33,1	2 775	+6,0	3,2	6,0	7
17 427	+15,3	558	-22,9	40 360	+8,5	1 331	+3,8	2,3	2,4	8
1 256	-6,4	16	-51,5	23 933	-9,5	557	+20,3	19,1	34,8	9
4 103	-56,6	863	-56,9	9 932	-57,3	1 970	-64,1	2,4	2,3	10
145 010	+4,8	22 503	-4,5	281 538	+1,9	47 192	-7,4	1,9	2,1	11
83 763	+3,1	16 896	-3,4	147 799	+1,2	34 904	-5,0	1,8	2,1	12
2 554	+22,8	292	+23,2	5 710	+24,5	689	+25,7	2,2	2,4	13
.	14
20 184	+4,7	3 725	-11,3	38 241	+3,8	8 227	-14,2	1,9	2,2	15
.	16
16 056	+10,3	838	+14,8	35 358	+9,3	2 042	+18,9	2,2	2,4	16
259	-41,4	-	-100,0	610	-14,2	-	-100,0	2,4	-	17
12 490	+10,8	335	-9,7	27 106	+9,2	517	-51,9	2,2	1,5	18
.	19
7 948	+2,1	321	-32,3	16 634	-20,8	593	-44,7	2,1	1,8	20
125 484	+0,7	11 975	-1,0	261 057	-7,1	25 028	-2,6	2,1	2,1	21
69 886	+5,4	7 984	+7,6	114 923	+2,0	14 740	+1,9	1,6	1,8	22
.	23
4 070	-10,3	195	+6,0	12 493	-12,0	627	-2,8	3,1	3,2	24
11 973	+2,9	1 660	+1,8	20 591	+6,6	2 874	+13,1	1,7	1,7	25
.	26
16 752	+2,8	227	+118,3	57 647	-9,7	1 083	+179,1	3,4	4,8	26
1 242	-14,1	78	-48,7	6 099	-13,1	1 359	+36,9	4,9	17,4	27
8 506	+12,7	259	+18,3	16 953	+8,8	388	-7,0	2,0	1,5	28
.	29
9 041	-25,9	1 251	-36,2	20 522	-43,1	3 040	-44,1	2,3	2,4	30
160 022	+1,6	15 037	+9,2	584 305	-4,5	36 494	+3,8	3,7	2,4	31
84 426	+5,6	11 458	+17,0	165 279	+2,7	25 380	+18,9	2,0	2,2	32
4 065	-4,6	324	-3,0	9 375	-3,2	802	-15,9	2,3	2,5	33
9 716	+2,8	221	+8,3	60 244	-5,7	968	+1,3	6,2	4,4	34
11 796	+7,4	1 286	-20,9	22 445	+0,7	2 666	-36,3	1,9	2,1	35
.	36
14 784	+8,2	183	+52,5	40 765	-3,5	531	+10,6	2,8	2,9	36
2 332	-20,6	269	-35,6	12 670	-20,3	2 521	-18,9	5,4	9,4	37
14 386	+9,8	342	+37,3	30 097	+9,7	827	+57,5	2,1	2,4	38
10 103	+3,4	4	-55,6	221 647	-4,8	95	-53,4	21,9	23,8	39
8 414	-37,3	950	-7,0	21 783	-40,8	2 704	-20,4	2,6	2,8	40
152 036	-5,3	15 855	-8,7	513 753	-8,5	52 726	-8,0	3,4	3,3	41
55 436	-1,7	9 092	+3,5	133 011	-1,0	27 226	+7,0	2,4	3,0	42
7 594	-9,2	1 036	-21,5	19 439	-15,5	2 909	-27,9	2,6	2,8	43
7 767	-9,7	339	-31,5	40 702	-11,8	1 683	-11,9	5,2	5,0	44
6 934	+0,1	383	-25,9	15 750	+5,7	805	-24,2	2,3	2,1	45
.	46
25 203	+3,3	172	+4,9	78 201	-9,0	650	-51,3	3,1	3,8	46
20 095	+4,8	3 260	-20,9	83 069	-4,9	14 820	-13,3	4,1	4,5	47
18 688	+3,5	259	+36,3	41 919	-0,1	475	-13,2	2,2	1,8	48
3 497	+1,7	1	x	81 583	-6,7	30	x	23,3	30,0	49
6 822	-54,8	1 313	-26,0	20 079	-50,5	4 128	-29,5	2,9	3,1	50
20 245	-1,5	2 202	-5,2	78 706	-9,8	5 130	+4,4	3,9	2,3	51
10 677	-0,5	1 843	-0,1	18 024	-6,2	3 607	+10,9	1,7	2,0	52
927	-11,0	62	-48,8	2 050	-12,4	490	+61,7	2,2	7,9	53
726	-20,6	34	-53,4	3 078	-16,5	102	-55,7	4,2	3,0	54
845	-14,9	185	+20,1	1 960	-5,0	781	+12,5	2,3	4,2	55
.	56
3 679	-3,8	-	-100,0	10 303	-8,7	-	-100,0	2,8	-	56
.	57
.	58
.	59
358	+82,7	12	-42,9	801	+37,9	39	-32,8	2,2	3,3	60

Noch: 2.3 Kapazität und Leistung der Beherbergungs

Juni

Lfd. Nr.	Reisegebiet Betriebsart	Betriebe		Gästezimmer ¹⁾			Betten		
		geöffnete	Ver- änderung ²⁾	an- gebotene	Ver- änderung ²⁾	mittlere Aus- lastung ³⁾	an- gebotene	Ver- änderung ²⁾	mittlere Aus- lastung ⁴⁾
61	Bergisches Land	441	-1,8	9 287	-0,4	38,9	23 356	-1,3	34,5
62	Hotels	221	-1,3	6 671	+0,6	40,9	11 478	-1,0	30,4
63	Gasthöfe	23	-4,2	182	-2,7	22,7	311	-2,8	18,1
64	Pensionen	12	-20,0	106	-42,7	24,2	226	-16,6	15,6
65	Hotels garnis	86	-	2 328	+0,1	35,2	4 034	+0,5	26,1
66	Erholungs-, Ferien- und Schulungsheime und Boardinghouses	50	-3,8	.	.	.	3 942	-8,3	42,2
67	Ferienhäuser, -wohnungen, -zentren	7	-	.	.	.	106	+3,9	15,2
68	Hütten, Jugendherbergen u. Ä.	21	+5,0	.	.	.	1 883	+11,3	52,3
69	Vorsorge- und Reha-Kliniken	8	-	.	.	.	1 376	-	87,1
70	Campingplätze	13	-	674	+35,9
71	Bonn und Rhein-Sieg-Kreis	277	-4,8	7 428	-2,3	49,0	16 559	-0,3	39,0
72	Hotels	119	-4,8	5 071	-0,9	49,1	8 790	-1,5	37,0
73	Gasthöfe	36	-5,3	347	-5,2	21,0	610	-3,9	16,7
74	Pensionen	5	-37,5	78	-24,3	49,8	130	-30,9	43,2
75	Hotels garnis	74	-3,9	1 932	-4,1	53,7	3 062	-5,9	41,6
76	Erholungs-, Ferien- und Schulungsheime und Boardinghouses	32	+3,2	.	.	.	3 152	+12,8	46,7
77	Ferienhäuser, -wohnungen, -zentren	1	-	.	.	.	15	-	.
78	Hütten, Jugendherbergen u. Ä.	3	-	.	.	.	602	-	54,7
79	Vorsorge- und Reha-Kliniken	2	-	.	.	.	198	-	.
80	Campingplätze	5	-16,7	177	-3,3
81	Köln	261	+2,0	13 728	+4,6	47,4	24 385	+4,0	37,4
82	Hotels	86	+2,4	8 203	+4,2	49,5	14 192	+2,8	38,0
83	Gasthöfe	14	+16,7	131	+9,2	25,1	229	+11,2	18,2
84	Pensionen	2	-	39	-	.	65	-	.
85	Hotels garnis	148	-	5 355	+5,1	44,7	8 739	+3,8	36,4
86	Erholungs-, Ferien- und Schulungsheime und Boardinghouses	2	+100,0	.	.	.	120	+60,0	.
87	Ferienhäuser, -wohnungen, -zentren	-	-	-	-	-	-	-	-
88	Hütten, Jugendherbergen u. Ä.	5	-	.	.	.	1 040	+19,0	81,6
89	Vorsorge- und Reha-Kliniken	-	-	-	-	-	-	-	-
90	Campingplätze	4	-	617	-
91	Düsseldorf	197	-1,0	10 266	+5,3	47,6	17 110	+3,7	37,0
92	Hotels	53	-	5 763	+9,1	52,1	9 436	+6,1	40,8
93	Gasthöfe	2	-33,3	15	-44,4	.	25	-41,9	.
94	Pensionen	3	-	40	-	37,6	69	+1,5	32,7
95	Hotels garnis	131	-3,7	4 448	+1,0	41,9	7 167	-0,2	33,7
96	Erholungs-, Ferien- und Schulungsheime und Boardinghouses	4	+300,0	.	.	.	129	+279,4	.
97	Ferienhäuser, -wohnungen, -zentren	1	-	.	.	.	12	-	.
98	Hütten, Jugendherbergen u. Ä.	1	-	.	.	.	272	-	.
99	Vorsorge- und Reha-Kliniken	-	-	-	-	-	-	-	-
100	Campingplätze	2	+100,0	170	+129,7
101	Ruhrgebiet	559	-1,8	15 770	+1,7	44,3	32 756	+3,8	36,8
102	Hotels	278	-1,1	10 864	+3,4	45,7	17 588	+3,1	36,2
103	Gasthöfe	48	-9,4	421	-6,4	29,4	790	-9,8	21,2
104	Pensionen	8	-11,1	112	-4,3	48,5	237	-1,3	35,6
105	Hotels garnis	141	-2,1	4 373	-1,2	42,3	7 310	-1,3	32,5
106	Erholungs-, Ferien- und Schulungsheime und Boardinghouses	33	-	.	.	.	3 463	+8,7	45,9
107	Ferienhäuser, -wohnungen, -zentren	5	-	.	.	.	99	-	20,3
108	Hütten, Jugendherbergen u. Ä.	29	+3,6	.	.	.	2 003	+11,0	52,0
109	Vorsorge- und Reha-Kliniken	4	+33,3	.	.	.	1 116	+26,0	68,2
110	Campingplätze	13	-	429	+0,7
111	Nordrhein-Westfalen	5 405	-2,1	113 086	+0,6	44,1	275 818	+0,9	35,2
112	Hotels	2 209	-1,9	74 664	+1,4	45,4	128 299	+1,1	34,7
113	Gasthöfe	576	-5,9	5 296	-5,1	26,7	9 492	-5,1	20,5
114	Pensionen	535	-4,3	6 789	-4,9	46,9	11 715	-3,6	37,9
115	Hotels garnis	925	-1,7	26 337	+1,2	43,2	43 827	+0,4	33,7
116	Erholungs-, Ferien- und Schulungsheime und Boardinghouses	401	+1,0	.	.	.	33 119	+1,3	42,9
117	Ferienhäuser, -wohnungen, -zentren	254	-0,8	.	.	.	12 589	-0,1	30,2
118	Hütten, Jugendherbergen u. Ä.	207	+1,0	.	.	.	16 665	+4,2	52,3
119	Vorsorge- und Reha-Kliniken	103	-	.	.	.	19 622	+0,7	74,8
120	Campingplätze	195	-	13 046	+10,2

Anmerkungen siehe Seite 10

stätten nach Reisegebieten und Betriebsarten

2004

Ankünfte				Übernachtungen				Mittlere Aufenthaltsdauer ⁵⁾		Lfd. Nr.
aller Gäste	Veränderung ²⁾	ausländischer Gäste	Veränderung ²⁾	aller Gäste	Veränderung ²⁾	ausländischer Gäste	Veränderung ²⁾	aller Gäste	ausländischer Gäste	
120 034	+11,9	17 679	+3,9	261 127	+4,3	35 103	-1,4	2,2	2,0	61
60 050	+8,2	14 213	+4,2	104 378	+3,3	26 686	-3,1	1,7	1,9	62
516	-5,5	48	-23,8	1 663	+24,6	188	+31,5	3,2	3,9	63
374	+54,5	5	-37,5	1 057	+18,8	14	-39,1	2,8	2,8	64
17 032	+9,3	2 818	+7,9	31 251	+5,2	5 611	+4,7	1,8	2,0	65
20 389	+6,6	229	-6,5	48 846	-1,7	932	-16,9	2,4	4,1	66
137	-17,0	37	+236,4	484	-23,3	193	-15,7	3,5	5,2	67
13 257	+13,2	240	-28,1	29 534	+14,3	811	-11,0	2,2	3,4	68
1 614	+15,2	3	x	35 962	+4,9	63	+350,0	22,3	21,0	69
6 665	+119,2	86	-14,9	7 952	+15,4	605	+131,8	1,2	7,0	70
93 454	+6,6	14 468	+10,6	199 530	+10,0	37 825	+18,2	2,1	2,6	71
50 988	+6,7	8 959	+14,1	97 258	+14,2	21 862	+23,6	1,9	2,4	72
1 141	-0,4	116	+7,4	3 048	+6,3	267	+4,7	2,7	2,3	73
744	-21,2	39	-66,1	1 685	-17,2	169	-47,5	2,3	4,3	74
17 887	+2,4	3 108	-8,5	38 222	+11,4	9 859	+15,3	2,1	3,2	75
17 344	+23,3	1 729	+97,6	44 124	+10,9	4 361	+63,2	2,5	2,5	76
4 825	-13,7	409	-20,4	9 878	-19,2	1 120	-32,9	2,0	2,7	77
.	78
.	79
.	80
168 198	+13,5	45 499	+10,0	293 530	+10,6	84 247	+6,7	1,7	1,9	81
98 399	+15,1	29 878	+13,1	161 395	+12,9	53 080	+10,2	1,6	1,8	82
643	+40,7	86	+48,3	1 211	+16,1	220	+44,7	1,9	2,6	83
52 714	+10,2	11 219	+4,6	95 024	+8,3	22 649	+3,8	1,8	2,0	84
.	85
.	86
.	87
11 863	+20,0	3 324	+8,0	25 453	+12,8	6 404	-1,0	2,1	1,9	88
3 428	-7,9	919	-7,1	7 777	-12,7	1 819	-18,2	2,3	2,0	89
113 629	+4,2	35 559	-13,7	195 085	-1,0	65 841	-19,2	1,7	1,9	91
70 363	+6,6	25 115	-11,8	115 369	+4,5	44 914	-11,9	1,6	1,8	92
237	-25,9	50	-32,4	676	-28,5	194	-51,0	2,9	3,9	93
39 884	+2,7	9 854	-15,6	71 969	-7,6	19 469	-30,6	1,8	2,0	94
.	95
.	96
.	97
.	98
.	99
.	100
187 331	+10,0	26 321	+8,7	372 567	+12,4	54 100	+10,5	2,0	2,1	101
111 661	+13,3	17 808	+10,8	190 819	+14,6	35 915	+14,3	1,7	2,0	102
2 086	-3,7	177	+17,2	4 968	+3,7	596	+9,4	2,4	3,4	103
517	-25,8	21	-71,6	2 534	+20,0	52	-80,2	4,9	2,5	104
38 498	+4,0	7 573	+13,8	71 041	+6,4	15 345	+14,2	1,8	2,0	105
17 487	+20,3	190	-46,2	46 062	+32,9	545	-58,8	2,6	2,9	106
139	-39,3	9	-92,4	604	+1,5	222	-29,1	4,3	24,7	107
14 981	+7,2	396	-37,7	30 814	+4,5	1 065	-16,7	2,1	2,7	108
922	+13,7	-	-	22 823	+10,4	-	-	24,8	-	109
1 040	-53,9	147	-8,7	2 902	-51,1	360	-3,7	2,8	2,4	110
1 398 622	+5,1	226 372	+0,4	3 308 240	-0,3	487 378	-1,8	2,4	2,2	111
741 820	+7,4	154 224	+3,9	1 332 530	+5,5	309 262	+3,2	1,8	2,0	112
24 494	-6,6	2 554	-15,5	57 521	-6,2	7 273	-11,1	2,3	2,8	113
27 344	-5,8	1 357	-15,8	131 905	-8,5	4 887	-25,1	4,8	3,6	114
236 295	+7,4	45 600	-1,1	441 702	+5,3	96 034	-5,0	1,9	2,1	115
152 844	+9,4	5 801	+20,4	420 150	+1,8	17 529	+23,9	2,7	3,0	116
27 387	-0,2	4 125	-21,2	114 058	-10,6	21 931	-10,3	4,2	5,3	117
120 135	+9,1	6 653	-7,6	259 936	+6,3	14 123	-11,5	2,2	2,1	118
19 713	+3,5	24	-47,8	440 313	-4,3	745	-4,2	22,3	31,0	119
48 590	-29,0	6 034	-31,6	110 125	-40,2	15 594	-38,3	2,3	2,6	120

2.4 Leistung der Beherbergungsstätten nach Reisegebieten und Herkunftsländern

Juni 2004

Reisegebiet Herkunftsland (ständiger Wohnsitz)	Ankünfte		Übernachtungen			Mittlere Aufenthalts- dauer ³⁾
	aller Gäste	Verän- derung ¹⁾	aller Gäste	Verän- derung ¹⁾	Anteil ²⁾	
Eifel und Region Aachen	113 179	+6,0	267 042	-2,4	100	2,4
Bundesrepublik Deutschland	93 905	+7,4	223 350	-2,2	83,6	2,4
Ausland	19 274	-0,7	43 692	-3,1	16,4	2,3
Europa	14 946	-4,3	31 315	-8,9	71,7	2,1
EU-Länder	12 199	-3,6	23 966	-11,1	54,9	2,0
Belgien	2 131	-8,9	5 074	-15,0	11,6	2,4
Dänemark	448	-20,4	571	-17,4	1,3	1,3
Finnland	206	+7,9	484	+9,5	1,1	2,3
Frankreich	1 448	+33,8	2 501	+24,5	5,7	1,7
Griechenland	110	+12,2	317	+31,0	0,7	2,9
Vereinigtes Königreich	2 357	+13,1	3 798	-4,4	8,7	1,6
Republik Irland	51	-40,0	116	-43,4	0,3	2,3
Italien	733	+7,2	1 418	+21,8	3,2	1,9
Luxemburg	300	+98,7	527	+117,8	1,2	1,8
Niederlande	3 143	-21,9	6 620	-27,6	15,2	2,1
Österreich	385	-18,1	780	-25,7	1,8	2,0
Portugal	95	+106,5	265	+73,2	0,6	2,8
Schweden	388	-30,2	638	-36,6	1,5	1,6
Spanien	404	+40,8	857	+29,3	2,0	2,1
Baltische Staaten	139	-13,7	353	+5,1	0,8	2,5
Island	8	+100,0	16	+300,0	-	2,0
Norwegen	122	-29,5	288	-14,3	0,7	2,4
Polen	478	-8,1	1 199	+4,9	2,7	2,5
Russland	204	-18,1	543	-9,8	1,2	2,7
Schweiz	410	-10,9	852	-19,8	2,0	2,1
Tschechische Republik	111	-36,6	239	-48,4	0,5	2,2
Türkei	335	+23,6	771	+56,7	1,8	2,3
Ungarn	130	-25,7	390	-22,3	0,9	3,0
Sonstige europäische Länder	810	+5,3	2 698	+9,1	6,2	3,3
Afrika	517	-4,1	1 589	+13,9	3,6	3,1
Republik Südafrika	41	-10,9	139	-23,2	0,3	3,4
Sonstige afrikanische Länder	476	-3,4	1 450	+19,4	3,3	3,0
Asien	1 929	+44,2	6 120	+35,5	14,0	3,2
Arabische Golfstaaten	397	-4,6	1 338	-11,9	3,1	3,4
Volksrepublik China und Hongkong	235	+108,0	560	+114,6	1,3	2,4
Israel	154	+144,4	626	+118,9	1,4	4,1
Japan	284	+78,6	712	+158,9	1,6	2,5
Südkorea	48	+152,6	102	+59,4	0,2	2,1
Taiwan	32	x	137	x	0,3	4,3
Sonstige asiatische Länder	779	+38,1	2 645	+26,4	6,1	3,4
Amerika	1 485	+28,9	3 842	+19,5	8,8	2,6
Kanada	160	+49,5	353	+49,6	0,8	2,2
USA	1 046	+26,2	2 715	+11,4	6,2	2,6
Mittelamerika und Karibik	70	-12,5	205	+40,4	0,5	2,9
Brasilien	35	+40,0	165	+81,3	0,4	4,7
Sonstige südamerikanische Länder	174	+56,8	404	+32,9	0,9	2,3
Australien, Neuseeland und Ozeanien	79	-34,7	183	-44,5	0,4	2,3
Ohne Angabe	318	-50,2	643	-50,1	1,5	2,0

1) Veränderung gegenüber dem Vorjahresmonat in % – 2) Bei Übernachtungen von Gästen aus der Bundesrepublik Deutschland und dem Ausland: Anteil an allen Übernachtungen im Bundesgebiet; sonst: Anteil an allen Übernachtungen am Ausland zusammen. – 3) mittlere Aufenthaltsdauer in Tagen = Übernachtungen / Ankünfte

Noch: 2.4 Leistung der Beherbergungsstätten nach Reisegebieten und Herkunftsländern

Juni 2004

Reisegebiet Herkunftsland (ständiger Wohnsitz)	Ankünfte		Übernachtungen			Mittlere Aufenthalts- dauer ³⁾
	aller Gäste	Verän- derung ¹⁾	aller Gäste	Verän- derung ¹⁾	Anteil ²⁾	
Niederrhein	145 010	+4,8	281 538	+1,9	100	1,9
Bundesrepublik Deutschland	122 507	+6,7	234 346	+4,0	83,2	1,9
Ausland	22 503	-4,5	47 192	-7,4	16,8	2,1
Europa	17 636	-8,0	35 168	-10,4	74,5	2,0
EU-Länder	14 467	-8,3	28 429	-9,0	60,2	2,0
Belgien	867	-16,6	1 551	-31,1	3,3	1,8
Dänemark	865	+35,8	1 430	+45,3	3,0	1,7
Finnland	187	+50,8	311	+48,1	0,7	1,7
Frankreich	1 423	+9,0	2 736	+15,9	5,8	1,9
Griechenland	102	-8,1	216	+3,3	0,5	2,1
Vereinigtes Königreich	2 688	-11,8	5 807	-13,0	12,3	2,2
Republik Irland	90	+63,6	199	+25,2	0,4	2,2
Italien	959	-12,4	2 241	-19,4	4,7	2,3
Luxemburg	94	+32,4	156	+38,1	0,3	1,7
Niederlande	5 101	-16,8	8 536	-22,2	18,1	1,7
Österreich	891	-1,3	2 645	+26,7	5,6	3,0
Portugal	101	+42,3	322	+81,9	0,7	3,2
Schweden	698	-8,4	1 162	-3,7	2,5	1,7
Spanien	401	-3,8	1 117	+4,8	2,4	2,8
Baltische Staaten	78	+105,3	185	+156,9	0,4	2,4
Island	40	-48,7	80	-23,1	0,2	2,0
Norwegen	209	-19,3	464	-13,6	1,0	2,2
Polen	565	+26,1	1 007	-0,6	2,1	1,8
Russland	252	-13,4	579	-48,8	1,2	2,3
Schweiz	971	-3,3	1 904	-0,4	4,0	2,0
Tschechische Republik	328	-4,9	798	+0,9	1,7	2,4
Türkei	363	-12,1	707	-23,2	1,5	1,9
Ungarn	94	-49,7	270	-53,6	0,6	2,9
Sonstige europäische Länder	269	-18,5	745	-22,2	1,6	2,8
Afrika	177	+4,7	466	+7,4	1,0	2,6
Republik Südafrika	44	-18,5	97	-47,8	0,2	2,2
Sonstige afrikanische Länder	133	+15,7	369	+48,8	0,8	2,8
Asien	1 645	+34,7	4 145	+21,6	8,8	2,5
Arabische Golfstaaten	61	-9,0	171	-25,0	0,4	2,8
Volksrepublik China und Hongkong	272	+60,0	1 569	+98,4	3,3	5,8
Israel	98	+53,1	202	+41,3	0,4	2,1
Japan	295	+46,8	609	-24,1	1,3	2,1
Südkorea	103	+49,3	261	+83,8	0,6	2,5
Taiwan	29	-9,4	85	-26,7	0,2	2,9
Sonstige asiatische Länder	787	+27,3	1 248	+5,1	2,6	1,6
Amerika	1 511	-5,3	4 511	-13,2	9,6	3,0
Kanada	201	+16,2	640	-3,0	1,4	3,2
USA	1 178	+4,5	3 336	-3,9	7,1	2,8
Mittelamerika und Karibik	26	-57,4	156	-40,0	0,3	6,0
Brasilien	65	-17,7	257	-20,4	0,5	4,0
Sonstige südamerikanische Länder	41	-73,5	122	-74,7	0,3	3,0
Australien, Neuseeland und Ozeanien	94	-19,0	288	-24,0	0,6	3,1
Ohne Angabe	1 440	+11,3	2 614	+15,1	5,5	1,8

Anmerkungen siehe Seite 32

Noch: 2.4 Leistung der Beherbergungsstätten nach Reisegebieten und Herkunftsländern

Juni 2004

Reisegebiet Herkunftsland (ständiger Wohnsitz)	Ankünfte		Übernachtungen			Mittlere Aufenthalts- dauer ³⁾
	aller Gäste	Verän- derung ¹⁾	aller Gäste	Verän- derung ¹⁾	Anteil ²⁾	
Münsterland	125 484	+0,7	261 057	-7,1	100	2,1
Bundesrepublik Deutschland	113 509	+0,9	236 029	-7,6	90,4	2,1
Ausland	11 975	-1,0	25 028	-2,6	9,6	2,1
Europa	10 113	+1,0	20 806	-3,0	83,1	2,1
EU-Länder	8 239	-2,8	15 946	-11,3	63,7	1,9
Belgien	596	+37,3	1 207	+36,8	4,8	2,0
Dänemark	980	-2,2	1 338	-10,9	5,3	1,4
Finnland	262	+3,6	360	-9,3	1,4	1,4
Frankreich	655	+8,6	1 119	-1,1	4,5	1,7
Griechenland	99	+76,8	150	+22,0	0,6	1,5
Vereinigtes Königreich	791	+10,3	1 560	+7,3	6,2	2,0
Republik Irland	37	+164,3	64	+137,0	0,3	1,7
Italien	329	-13,2	595	-28,7	2,4	1,8
Luxemburg	121	-13,6	240	-3,6	1,0	2,0
Niederlande	3 198	-8,0	7 382	-16,1	29,5	2,3
Österreich	300	-4,5	625	-22,4	2,5	2,1
Portugal	38	-53,1	82	-70,4	0,3	2,2
Schweden	604	-23,3	770	-21,6	3,1	1,3
Spanien	229	+4,6	454	-12,7	1,8	2,0
Baltische Staaten	117	+105,3	185	+27,6	0,7	1,6
Island	7	-80,0	14	-71,4	0,1	2,0
Norwegen	246	+28,1	378	+45,9	1,5	1,5
Polen	628	+46,7	2 414	+64,9	9,6	3,8
Russland	155	+61,5	370	+129,8	1,5	2,4
Schweiz	335	+6,7	589	+1,4	2,4	1,8
Tschechische Republik	115	+6,5	376	+104,3	1,5	3,3
Türkei	79	+68,1	194	+104,2	0,8	2,5
Ungarn	79	-23,3	164	-29,0	0,7	2,1
Sonstige europäische Länder	113	-28,0	176	-38,9	0,7	1,6
Afrika	27	-40,0	69	-64,2	0,3	2,6
Republik Südafrika	14	-36,4	39	-68,3	0,2	2,8
Sonstige afrikanische Länder	13	-43,5	30	-57,1	0,1	2,3
Asien	430	+29,5	1 223	+43,0	4,9	2,8
Arabische Golfstaaten	88	-13,7	197	+41,7	0,8	2,2
Volksrepublik China und Hongkong	88	+104,7	312	+105,3	1,2	3,5
Israel	40	+73,9	81	+88,4	0,3	2,0
Japan	122	+50,6	287	+38,0	1,1	2,4
Südkorea	5	-50,0	26	-21,2	0,1	5,2
Taiwan	4	+100,0	4	+100,0	-	1,0
Sonstige asiatische Länder	83	+16,9	316	+13,7	1,3	3,8
Amerika	662	-6,2	1 649	+3,5	6,6	2,5
Kanada	39	-45,8	87	-47,9	0,3	2,2
USA	551	-2,0	1 334	+5,0	5,3	2,4
Mittelamerika und Karibik	14	-17,6	22	-40,5	0,1	1,6
Brasilien	37	-2,6	137	+82,7	0,5	3,7
Sonstige südamerikanische Länder	21	+23,5	69	+60,5	0,3	3,3
Australien, Neuseeland und Ozeanien	54	-32,5	94	-41,6	0,4	1,7
Ohne Angabe	689	-25,6	1 187	-18,7	4,7	1,7

Anmerkungen siehe Seite 32

Noch: 2.4 Leistung der Beherbergungsstätten nach Reisegebieten und Herkunftsländern

Juni 2004

Reisegebiet Herkunftsland (ständiger Wohnsitz)	Ankünfte		Übernachtungen			Mittlere Aufenthalts- dauer ³⁾
	aller Gäste	Verän- derung ¹⁾	aller Gäste	Verän- derung ¹⁾	Anteil ²⁾	
Teutoburger Wald	160 022	+1,6	584 305	-4,5	100	3,7
Bundesrepublik Deutschland	144 985	+0,8	547 811	-5,0	93,8	3,8
Ausland	15 037	+9,2	36 494	+3,8	6,2	2,4
Europa	12 436	+9,5	30 536	+2,4	83,7	2,5
EU-Länder	9 429	+11,2	23 773	+5,6	65,1	2,5
Belgien	535	+25,6	1 056	+25,9	2,9	2,0
Dänemark	597	-7,0	1 209	-3,2	3,3	2,0
Finnland	188	-14,5	313	-1,6	0,9	1,7
Frankreich	771	+2,7	1 283	-3,9	3,5	1,7
Griechenland	85	-4,5	313	+58,9	0,9	3,7
Vereinigtes Königreich	1 774	+15,6	4 005	+14,1	11,0	2,3
Republik Irland	87	+70,6	197	+62,8	0,5	2,3
Italien	591	+43,4	1 231	+55,4	3,4	2,1
Luxemburg	49	+16,7	138	+32,7	0,4	2,8
Niederlande	3 402	+8,8	11 234	-1,6	30,8	3,3
Österreich	528	+2,3	1 137	-12,6	3,1	2,2
Portugal	132	+106,3	336	+90,9	0,9	2,5
Schweden	388	+18,3	590	+18,5	1,6	1,5
Spanien	302	+8,6	731	+11,9	2,0	2,4
Baltische Staaten	114	+142,6	339	+70,4	0,9	3,0
Island	11	-15,4	19	-9,5	0,1	1,7
Norwegen	175	-7,4	268	-5,3	0,7	1,5
Polen	668	+14,2	2 109	+21,2	5,8	3,2
Russland	687	+17,2	1 010	-23,6	2,8	1,5
Schweiz	530	+6,9	898	+1,2	2,5	1,7
Tschechische Republik	239	+1,3	748	+14,0	2,0	3,1
Türkei	187	+14,0	398	+32,7	1,1	2,1
Ungarn	140	-38,3	306	-54,7	0,8	2,2
Sonstige europäische Länder	256	-22,4	668	-45,7	1,8	2,6
Afrika	79	-66,7	244	-45,7	0,7	3,1
Republik Südafrika	49	+19,5	171	+1,8	0,5	3,5
Sonstige afrikanische Länder	30	-84,7	73	-74,0	0,2	2,4
Asien	782	+82,7	1 784	+67,7	4,9	2,3
Arabische Golfstaaten	77	+266,7	126	+77,5	0,3	1,6
Volksrepublik China und Hongkong	84	+95,3	286	+225,0	0,8	3,4
Israel	48	+6,7	186	+36,8	0,5	3,9
Japan	168	+20,9	443	+19,1	1,2	2,6
Südkorea	35	+94,4	42	+7,7	0,1	1,2
Taiwan	70	+48,9	129	+31,6	0,4	1,8
Sonstige asiatische Länder	300	+160,9	572	+120,0	1,6	1,9
Amerika	818	+8,8	2 424	+21,5	6,6	3,0
Kanada	156	+113,7	404	+91,5	1,1	2,6
USA	552	+0,4	1 536	+14,0	4,2	2,8
Mittelamerika und Karibik	63	+117,2	293	+301,4	0,8	4,7
Brasilien	30	-14,3	139	-28,7	0,4	4,6
Sonstige südamerikanische Länder	17	-73,8	52	-69,2	0,1	3,1
Australien, Neuseeland und Ozeanien	78	+95,0	161	+49,1	0,4	2,1
Ohne Angabe	844	-12,2	1 345	-21,5	3,7	1,6

Anmerkungen siehe Seite 32

Noch: 2.4 Leistung der Beherbergungsstätten nach Reisegebieten und Herkunftsländern

Juni 2004

Reisegebiet Herkunftsland (ständiger Wohnsitz)	Ankünfte		Übernachtungen			Mittlere Aufenthalts- dauer ³⁾
	aller Gäste	Verän- derung ¹⁾	aller Gäste	Verän- derung ¹⁾	Anteil ²⁾	
Sauerland	152 036	-5,3	513 753	-8,5	100	3,4
Bundesrepublik Deutschland	136 181	-4,9	461 027	-8,6	89,7	3,4
Ausland	15 855	-8,7	52 726	-8,0	10,3	3,3
Europa	14 948	-6,9	50 323	-7,8	95,4	3,4
EU-Länder	13 941	-6,8	46 273	-7,2	87,8	3,3
Belgien	1 142	-1,4	3 585	-4,9	6,8	3,1
Dänemark	403	+30,8	1 201	+27,1	2,3	3,0
Finnland	90	+63,6	207	+111,2	0,4	2,3
Frankreich	260	-12,5	526	-11,4	1,0	2,0
Griechenland	35	+483,3	92	+441,2	0,2	2,6
Vereinigtes Königreich	337	+1,5	804	+17,9	1,5	2,4
Republik Irland	31	-68,0	46	-86,4	0,1	1,5
Italien	245	+18,9	527	+42,0	1,0	2,2
Luxemburg	78	-86,6	190	-87,9	0,4	2,4
Niederlande	10 765	-5,2	37 728	-6,4	71,6	3,5
Österreich	270	+29,2	666	+66,1	1,3	2,5
Portugal	25	-24,2	103	+33,8	0,2	4,1
Schweden	128	-15,2	211	-12,8	0,4	1,6
Spanien	132	-23,3	387	-10,0	0,7	2,9
Baltische Staaten	6	-96,0	7	-96,6	-	1,2
Island	12	+140,0	37	+362,5	0,1	3,1
Norwegen	57	-6,6	101	-8,2	0,2	1,8
Polen	294	+20,5	1 667	-26,4	3,2	5,7
Russland	51	-17,7	159	-27,4	0,3	3,1
Schweiz	219	+1,4	616	+11,4	1,2	2,8
Tschechische Republik	197	+29,6	1 005	+104,3	1,9	5,1
Türkei	30	-50,0	58	-61,6	0,1	1,9
Ungarn	44	-51,1	123	-74,9	0,2	2,8
Sonstige europäische Länder	97	+98,0	277	+19,9	0,5	2,9
Afrika	19	+90,0	55	+66,7	0,1	2,9
Republik Südafrika	6	-14,3	8	-69,2	-	1,3
Sonstige afrikanische Länder	13	+333,3	47	x	0,1	3,6
Asien	229	-16,4	529	-31,4	1,0	2,3
Arabische Golfstaaten	9	+200,0	26	+188,9	-	2,9
Volksrepublik China und Hongkong	56	-55,2	152	-58,5	0,3	2,7
Israel	6	-50,0	25	-24,2	-	4,2
Japan	91	+12,3	182	+1,7	0,3	2,0
Südkorea	23	-14,8	36	-5,3	0,1	1,6
Taiwan	8	x	8	-38,5	-	1,0
Sonstige asiatische Länder	36	+44,0	100	-24,8	0,2	2,8
Amerika	313	-24,4	857	+1,4	1,6	2,7
Kanada	37	+27,6	116	+107,1	0,2	3,1
USA	192	-29,2	584	+8,6	1,1	3,0
Mittelamerika und Karibik	68	-25,3	113	-24,7	0,2	1,7
Brasilien	6	+50,0	27	-52,6	0,1	4,5
Sonstige südamerikanische Länder	10	-47,4	17	-61,4	-	1,7
Australien, Neuseeland und Ozeanien	21	+90,9	36	+44,0	0,1	1,7
Ohne Angabe	325	-46,0	926	-9,7	1,8	2,8

Anmerkungen siehe Seite 32

Noch: 2.4 Leistung der Beherbergungsstätten nach Reisegebieten und Herkunftsländern

Juni 2004

Reisegebiet Herkunftsland (ständiger Wohnsitz)	Ankünfte		Übernachtungen			Mittlere Aufenthalts- dauer ⁽³⁾
	aller Gäste	Verän- derung ⁽¹⁾	aller Gäste	Verän- derung ⁽¹⁾	Anteil ⁽²⁾	
Siegerland-Wittgenstein	20 245	-1,5	78 706	-9,8	100	3,9
Bundesrepublik Deutschland	18 043	-1,0	73 576	-10,6	93,5	4,1
Ausland	2 202	-5,2	5 130	+4,4	6,5	2,3
Europa	1 722	-5,3	3 336	-2,6	65,0	1,9
EU-Länder	1 315	-2,0	2 681	+3,8	52,3	2,0
Belgien	111	+52,1	175	+2,9	3,4	1,6
Dänemark	61	+17,3	90	+28,6	1,8	1,5
Finnland	29	+141,7	42	+223,1	0,8	1,4
Frankreich	115	-16,7	205	-13,9	4,0	1,8
Griechenland	9	+80,0	18	+100,0	0,4	2,0
Vereinigtes Königreich	175	-20,5	340	-11,2	6,6	1,9
Republik Irland	5	+400,0	17	x	0,3	3,4
Italien	104	+25,3	189	+39,0	3,7	1,8
Luxemburg	14	+75,0	21	+110,0	0,4	1,5
Niederlande	484	-12,9	1 270	-0,9	24,8	2,6
Österreich	81	-9,0	118	-15,7	2,3	1,5
Portugal	3	-62,5	5	-37,5	0,1	1,7
Schweden	64	+25,5	108	+58,8	2,1	1,7
Spanien	60	+30,4	83	+48,2	1,6	1,4
Baltische Staaten	4	-20,0	4	-20,0	0,1	1,0
Island	5	+150,0	9	+125,0	0,2	1,8
Norwegen	10	+42,9	11	+22,2	0,2	1,1
Polen	133	-5,0	166	-30,5	3,2	1,2
Russland	42	+27,3	95	+23,4	1,9	2,3
Schweiz	65	-48,0	75	-51,9	1,5	1,2
Tschechische Republik	48	+50,0	146	+180,8	2,8	3,0
Türkei	13	-71,1	24	-68,8	0,5	1,8
Ungarn	44	-2,2	58	-33,3	1,1	1,3
Sonstige europäische Länder	43	-	67	-50,7	1,3	1,6
Afrika	5	-61,5	25	+4,2	0,5	5,0
Republik Südafrika	1	-85,7	1	-92,9	-	1,0
Sonstige afrikanische Länder	4	-33,3	24	+140,0	0,5	6,0
Asien	191	-6,4	1 174	+55,7	22,9	6,1
Arabische Golfstaaten	1	-93,3	6	-79,3	0,1	6,0
Volksrepublik China und Hongkong	120	+69,0	1 017	+91,2	19,8	8,5
Israel	13	-40,9	20	-20,0	0,4	1,5
Japan	39	-2,5	75	+27,1	1,5	1,9
Südkorea	9	-67,9	39	+39,3	0,8	4,3
Taiwan	3	-	9	-55,0	0,2	3,0
Sonstige asiatische Länder	6	-78,6	8	-86,9	0,2	1,3
Amerika	156	-27,1	367	-33,5	7,2	2,4
Kanada	15	-21,1	19	-9,5	0,4	1,3
USA	126	-24,6	323	-31,1	6,3	2,6
Mittelamerika und Karibik	-	-	-	-	-	-
Brasilien	13	-27,8	23	-23,3	0,4	1,8
Sonstige südamerikanische Länder	2	-33,3	2	-33,3	-	1,0
Australien, Neuseeland und Ozeanien	14	+75,0	25	+92,3	0,5	1,8
Ohne Angabe	114	+72,7	203	+39,0	4,0	1,8

Anmerkungen siehe Seite 32

Noch: 2.4 Leistung der Beherbergungsstätten nach Reisegebieten und Herkunftsländern

Juni 2004

Reisegebiet Herkunftsland (ständiger Wohnsitz)	Ankünfte		Übernachtungen			Mittlere Aufenthalts- dauer ³⁾
	aller Gäste	Verän- derung ¹⁾	aller Gäste	Verän- derung ¹⁾	Anteil ²⁾	
Bergisches Land	120 034	+11,9	261 127	+4,3	100	2,2
Bundesrepublik Deutschland	102 355	+13,4	226 024	+5,2	86,6	2,2
Ausland	17 679	+3,9	35 103	-1,4	13,4	2,0
Europa	13 261	+1,7	24 885	-0,3	70,9	1,9
EU-Länder	10 401	+0,8	18 554	-0,7	52,9	1,8
Belgien	748	+19,1	1 208	+21,4	3,4	1,6
Dänemark	670	-13,5	1 104	-2,6	3,1	1,6
Finnland	190	+0,5	298	-32,6	0,8	1,6
Frankreich	1 577	-	2 512	-6,6	7,2	1,6
Griechenland	71	-22,8	164	-3,0	0,5	2,3
Vereinigtes Königreich	1 808	-24,9	3 676	-19,8	10,5	2,0
Republik Irland	68	+11,5	516	+316,1	1,5	7,6
Italien	791	-13,0	1 431	-29,1	4,1	1,8
Luxemburg	96	-28,4	194	-23,9	0,6	2,0
Niederlande	1 713	+29,4	2 812	+14,9	8,0	1,6
Österreich	513	-31,0	1 211	-15,3	3,4	2,4
Portugal	119	+56,6	237	+54,9	0,7	2,0
Schweden	938	+18,1	1 369	+15,0	3,9	1,5
Spanien	1 099	+82,0	1 822	+72,7	5,2	1,7
Baltische Staaten	124	+6,0	282	+19,0	0,8	2,3
Island	5	-80,8	5	-84,8	-	1,0
Norwegen	148	-30,2	193	-37,3	0,5	1,3
Polen	465	+4,7	836	-11,3	2,4	1,8
Russland	429	+32,0	1 493	+41,5	4,3	3,5
Schweiz	632	-8,0	1 221	-3,8	3,5	1,9
Tschechische Republik	342	-12,5	687	-36,3	2,0	2,0
Türkei	186	+42,0	429	+33,6	1,2	2,3
Ungarn	166	+8,5	291	-7,3	0,8	1,8
Sonstige europäische Länder	363	+50,0	894	+26,4	2,5	2,5
Afrika	179	-23,2	479	-40,9	1,4	2,7
Republik Südafrika	57	-20,8	136	-26,5	0,4	2,4
Sonstige afrikanische Länder	122	-24,2	343	-45,1	1,0	2,8
Asien	1 091	+28,8	2 835	+1,2	8,1	2,6
Arabische Golfstaaten	43	-	80	-45,2	0,2	1,9
Volksrepublik China und Hongkong	345	+76,9	963	+76,7	2,7	2,8
Israel	49	-5,8	123	-3,9	0,4	2,5
Japan	294	+16,2	611	-19,2	1,7	2,1
Südkorea	89	+154,3	137	+28,0	0,4	1,5
Taiwan	31	+63,2	68	+17,2	0,2	2,2
Sonstige asiatische Länder	240	-4,0	853	-19,6	2,4	3,6
Amerika	1 426	+3,0	3 929	-8,3	11,2	2,8
Kanada	79	-22,5	137	-56,5	0,4	1,7
USA	1 165	+5,3	3 278	-3,0	9,3	2,8
Mittelamerika und Karibik	37	-30,2	120	-36,8	0,3	3,2
Brasilien	103	+63,5	252	+12,0	0,7	2,4
Sonstige südamerikanische Länder	42	-31,1	142	-19,3	0,4	3,4
Australien, Neuseeland und Ozeanien	36	-58,6	118	-29,8	0,3	3,3
Ohne Angabe	1 686	+18,3	2 857	+11,1	8,1	1,7

Anmerkungen siehe Seite 32

Noch: 2.4 Leistung der Beherbergungsstätten nach Reisegebieten und Herkunftsländern

Juni 2004

Reisegebiet Herkunftsland (ständiger Wohnsitz)	Ankünfte		Übernachtungen			Mittlere Aufenthalts- dauer ³⁾
	aller Gäste	Verän- derung ¹⁾	aller Gäste	Verän- derung ¹⁾	Anteil ²⁾	
Bonn und Rhein-Sieg-Kreis	93 454	+6,6	199 530	+10,0	100	2,1
Bundesrepublik Deutschland	78 986	+5,9	161 705	+8,3	81,0	2,0
Ausland	14 468	+10,6	37 825	+18,2	19,0	2,6
Europa	9 920	+5,1	21 940	+11,0	58,0	2,2
EU-Länder	7 500	+0,5	15 909	+7,9	42,1	2,1
Belgien	947	+17,1	1 839	+15,5	4,9	1,9
Dänemark	336	+31,3	699	+44,1	1,8	2,1
Finnland	127	-17,5	325	-13,8	0,9	2,6
Frankreich	894	+15,5	2 011	+32,4	5,3	2,2
Griechenland	81	+58,8	210	+84,2	0,6	2,6
Vereinigtes Königreich	1 985	+9,1	4 315	+9,2	11,4	2,2
Republik Irland	93	+126,8	404	+160,6	1,1	4,3
Italien	604	+18,7	1 248	+12,3	3,3	2,1
Luxemburg	69	-12,7	115	+8,5	0,3	1,7
Niederlande	1 202	-38,4	2 144	-33,4	5,7	1,8
Österreich	428	+5,4	931	+15,9	2,5	2,2
Portugal	86	+100,0	165	+21,3	0,4	1,9
Schweden	274	-19,4	623	-17,5	1,6	2,3
Spanien	374	+62,6	880	+107,5	2,3	2,4
Baltische Staaten	75	-3,8	240	-12,7	0,6	3,2
Island	25	+150,0	112	+211,1	0,3	4,5
Norwegen	122	-19,7	333	+0,9	0,9	2,7
Polen	263	+28,3	767	+43,4	2,0	2,9
Russland	314	+17,6	952	-16,9	2,5	3,0
Schweiz	588	+0,5	1 281	+11,3	3,4	2,2
Tschechische Republik	288	+110,2	542	+128,7	1,4	1,9
Türkei	311	+163,6	638	+215,8	1,7	2,1
Ungarn	140	+19,7	367	+15,4	1,0	2,6
Sonstige europäische Länder	294	-4,5	799	+0,8	2,1	2,7
Afrika	294	+30,7	1 580	+54,9	4,2	5,4
Republik Südafrika	56	+154,5	293	+330,9	0,8	5,2
Sonstige afrikanische Länder	238	+17,2	1 287	+35,2	3,4	5,4
Asien	1 374	+18,2	5 131	+12,1	13,6	3,7
Arabische Golfstaaten	183	+11,6	1 112	-13,5	2,9	6,1
Volksrepublik China und Hongkong	287	+147,4	691	+52,5	1,8	2,4
Israel	110	+41,0	255	+38,6	0,7	2,3
Japan	320	-	1 296	+2,2	3,4	4,1
Südkorea	60	+122,2	204	+257,9	0,5	3,4
Taiwan	32	-55,6	103	-29,5	0,3	3,2
Sonstige asiatische Länder	382	-0,8	1 470	+24,2	3,9	3,8
Amerika	2 311	+54,7	7 475	+60,4	19,8	3,2
Kanada	320	+119,2	1 086	+22,0	2,9	3,4
USA	1 513	+54,1	4 765	+71,7	12,6	3,1
Mittelamerika und Karibik	41	-42,3	426	+111,9	1,1	10,4
Brasilien	93	+47,6	317	+35,5	0,8	3,4
Sonstige südamerikanische Länder	344	+48,3	881	+57,0	2,3	2,6
Australien, Neuseeland und Ozeanien	122	-5,4	580	+22,1	1,5	4,8
Ohne Angabe	447	-28,7	1 119	-25,6	3,0	2,5

Anmerkungen siehe Seite 32

Noch: 2.4 Leistung der Beherbergungsstätten nach Reisegebieten und Herkunftsländern

Juni 2004

Reisegebiet Herkunftsland (ständiger Wohnsitz)	Ankünfte		Übernachtungen			Mittlere Aufenthalts- dauer ³⁾
	aller Gäste	Verän- derung ¹⁾	aller Gäste	Verän- derung ¹⁾	Anteil ²⁾	
Köln	168 198	+13,5	293 530	+10,6	100	1,7
Bundesrepublik Deutschland	122 699	+14,8	209 283	+12,2	71,3	1,7
Ausland	45 499	+10,0	84 247	+6,7	28,7	1,9
Europa	31 927	+8,6	56 800	+3,9	67,4	1,8
EU-Länder	26 445	+9,1	46 374	+3,3	55,0	1,8
Belgien	1 676	+8,7	2 770	+7,9	3,3	1,7
Dänemark	436	-29,1	766	-20,9	0,9	1,8
Finnland	475	+69,6	856	+25,5	1,0	1,8
Frankreich	2 478	+18,2	4 216	+8,0	5,0	1,7
Griechenland	231	+20,3	557	+24,3	0,7	2,4
Vereinigtes Königreich	10 961	+9,7	19 001	+11,4	22,6	1,7
Republik Irland	299	+23,6	596	+16,9	0,7	2,0
Italien	2 198	+27,8	3 810	+19,9	4,5	1,7
Luxemburg	288	-6,2	436	-11,0	0,5	1,5
Niederlande	3 586	+0,2	6 199	-25,7	7,4	1,7
Österreich	1 291	+9,6	2 484	+12,2	2,9	1,9
Portugal	172	-24,6	359	-14,9	0,4	2,1
Schweden	654	-13,7	1 133	-11,3	1,3	1,7
Spanien	1 700	+12,6	3 191	+13,1	3,8	1,9
Baltische Staaten	101	+9,8	260	+14,5	0,3	2,6
Island	90	-4,3	198	+0,5	0,2	2,2
Norwegen	389	+11,5	698	+32,7	0,8	1,8
Polen	383	-9,2	795	-1,1	0,9	2,1
Russland	604	+0,8	1 395	+4,3	1,7	2,3
Schweiz	2 250	+16,0	3 928	+12,9	4,7	1,7
Tschechische Republik	354	-3,5	654	+17,8	0,8	1,8
Türkei	382	-20,6	756	-34,4	0,9	2,0
Ungarn	273	+2,6	462	-7,8	0,5	1,7
Sonstige europäische Länder	656	+17,1	1 280	+23,2	1,5	2,0
Afrika	554	+64,9	1 332	+17,7	1,6	2,4
Republik Südafrika	119	+6,3	216	-20,6	0,3	1,8
Sonstige afrikanische Länder	435	+94,2	1 116	+29,8	1,3	2,6
Asien	3 946	+41,5	8 024	+29,5	9,5	2,0
Arabische Golfstaaten	200	-26,7	816	-8,8	1,0	4,1
Volksrepublik China und Hongkong	1 477	+316,1	2 062	+183,2	2,4	1,4
Israel	165	-7,3	318	-8,6	0,4	1,9
Japan	982	-8,7	2 169	-0,9	2,6	2,2
Südkorea	166	+22,1	345	+22,8	0,4	2,1
Taiwan	170	+95,4	242	+31,5	0,3	1,4
Sonstige asiatische Länder	786	+14,9	2 072	+31,8	2,5	2,6
Amerika	6 334	-3,7	13 549	+4,8	16,1	2,1
Kanada	553	-21,6	1 141	-42,0	1,4	2,1
USA	5 096	-1,6	10 852	+12,7	12,9	2,1
Mittelamerika und Karibik	207	-16,2	383	-10,3	0,5	1,9
Brasilien	188	-14,2	494	-1,4	0,6	2,6
Sonstige südamerikanische Länder	290	+30,6	679	+70,6	0,8	2,3
Australien, Neuseeland und Ozeanien	495	+24,1	1 068	+37,3	1,3	2,2
Ohne Angabe	2 243	+21,7	3 474	+7,4	4,1	1,5

Anmerkungen siehe Seite 32

Noch: 2.4 Leistung der Beherbergungsstätten nach Reisegebieten und Herkunftsländern

Juni 2004

Reisegebiet Herkunftsland (ständiger Wohnsitz)	Ankünfte		Übernachtungen			Mittlere Aufenthalts- dauer ³⁾
	aller Gäste	Verän- derung ¹⁾	aller Gäste	Verän- derung ¹⁾	Anteil ²⁾	
Düsseldorf	113 629	+4,2	195 085	-1,0	100	1,7
Bundesrepublik Deutschland	78 070	+15,1	129 244	+11,8	66,3	1,7
Ausland	35 559	-13,7	65 841	-19,2	33,7	1,9
Europa	24 017	-10,9	41 306	-19,1	62,7	1,7
EU-Länder	19 236	-9,9	30 715	-20,8	46,7	1,6
Belgien	824	+12,0	1 270	+19,5	1,9	1,5
Dänemark	399	+10,2	623	-13,5	0,9	1,6
Finnland	793	-14,4	1 260	-32,5	1,9	1,6
Frankreich	1 951	-4,2	3 075	-16,9	4,7	1,6
Griechenland	422	-12,6	831	-15,0	1,3	2,0
Vereinigtes Königreich	5 227	-6,5	8 359	-11,4	12,7	1,6
Republik Irland	236	-7,5	379	-18,7	0,6	1,6
Italien	1 982	-32,3	3 311	-47,0	5,0	1,7
Luxemburg	218	+11,2	310	-4,3	0,5	1,4
Niederlande	2 587	+7,2	3 895	+2,4	5,9	1,5
Österreich	1 126	-20,1	1 964	-36,4	3,0	1,7
Portugal	180	-48,1	443	-28,9	0,7	2,5
Schweden	1 108	+1,3	1 751	-11,3	2,7	1,6
Spanien	2 183	-15,4	3 244	-27,4	4,9	1,5
Baltische Staaten	55	-66,5	106	-66,0	0,2	1,9
Island	46	+24,3	99	-3,9	0,2	2,2
Norwegen	264	-31,8	427	-46,1	0,6	1,6
Polen	428	+19,9	1 097	+49,3	1,7	2,6
Russland	542	-41,5	1 299	-50,3	2,0	2,4
Schweiz	1 723	-0,3	3 368	+8,2	5,1	2,0
Tschechische Republik	304	-36,9	1 020	-14,9	1,5	3,4
Türkei	567	-6,0	1 092	-22,2	1,7	1,9
Ungarn	215	+34,4	477	+5,5	0,7	2,2
Sonstige europäische Länder	637	-13,5	1 606	+1,1	2,4	2,5
Afrika	373	-25,4	956	-29,1	1,5	2,6
Republik Südafrika	104	-43,8	212	-62,6	0,3	2,0
Sonstige afrikanische Länder	269	-14,6	744	-4,9	1,1	2,8
Asien	5 820	-12,7	12 212	-14,1	18,5	2,1
Arabische Golfstaaten	884	-16,6	1 818	-16,8	2,8	2,1
Volksrepublik China und Hongkong	729	+41,8	1 233	-6,0	1,9	1,7
Israel	200	-62,2	436	-50,3	0,7	2,2
Japan	2 968	-12,0	6 340	-6,7	9,6	2,1
Südkorea	196	+37,1	498	+39,9	0,8	2,5
Taiwan	146	+21,7	298	+12,9	0,5	2,0
Sonstige asiatische Länder	697	-24,9	1 589	-34,7	2,4	2,3
Amerika	3 751	-21,0	8 461	-22,9	12,9	2,3
Kanada	263	-37,2	722	-41,1	1,1	2,7
USA	2 792	-17,4	6 048	-14,9	9,2	2,2
Mittelamerika und Karibik	111	-72,4	247	-72,2	0,4	2,2
Brasilien	212	-36,1	564	-53,2	0,9	2,7
Sonstige südamerikanische Länder	373	+72,7	880	+63,9	1,3	2,4
Australien, Neuseeland und Ozeanien	229	-52,8	438	-53,3	0,7	1,9
Ohne Angabe	1 369	-25,7	2 468	-17,0	3,7	1,8

Anmerkungen siehe Seite 32

Noch: 2.4 Leistung der Beherbergungsstätten nach Reisegebieten und Herkunftsländern

Juni 2004

Reisegebiet Herkunftsland (ständiger Wohnsitz)	Ankünfte		Übernachtungen			Mittlere Aufenthalts- dauer ³⁾
	aller Gäste	Verän- derung ¹⁾	aller Gäste	Verän- derung ¹⁾	Anteil ²⁾	
Ruhrgebiet	187 331	+10,0	372 567	+12,4	100	2,0
Bundesrepublik Deutschland	161 010	+10,3	318 467	+12,7	85,5	2,0
Ausland	26 321	+8,7	54 100	+10,5	14,5	2,1
Europa	21 765	+9,7	41 958	+12,3	77,6	1,9
EU-Länder	15 650	+10,1	29 584	+13,7	54,7	1,9
Belgien	1 063	+17,1	1 807	+9,2	3,3	1,7
Dänemark	718	+11,0	1 167	+8,9	2,2	1,6
Finnland	571	+25,8	887	-7,4	1,6	1,6
Frankreich	1 832	+20,6	3 273	+30,3	6,0	1,8
Griechenland	284	-16,0	578	-3,0	1,1	2,0
Vereinigtes Königreich	2 805	+18,9	5 324	+14,3	9,8	1,9
Republik Irland	81	-14,7	179	-21,1	0,3	2,2
Italien	1 400	+28,6	2 897	+36,6	5,4	2,1
Luxemburg	220	+14,6	379	+27,2	0,7	1,7
Niederlande	2 681	-14,7	5 071	-1,2	9,4	1,9
Österreich	1 073	-10,4	2 391	-18,1	4,4	2,2
Portugal	321	+78,3	515	+44,3	1,0	1,6
Schweden	1 704	+23,6	2 359	+26,8	4,4	1,4
Spanien	897	+26,5	2 757	+65,8	5,1	3,1
Baltische Staaten	372	-35,0	682	-37,0	1,3	1,8
Island	33	+37,5	71	+20,3	0,1	2,2
Norwegen	311	+6,9	456	-6,0	0,8	1,5
Polen	1 070	+2,6	2 121	-6,1	3,9	2,0
Russland	596	+4,2	1 613	-6,9	3,0	2,7
Schweiz	1 228	+8,2	2 195	+3,4	4,1	1,8
Tschechische Republik	385	-4,5	720	-5,6	1,3	1,9
Türkei	637	-2,3	1 195	+5,7	2,2	1,9
Ungarn	499	+175,7	665	+72,3	1,2	1,3
Sonstige europäische Länder	984	+31,4	2 656	+100,0	4,9	2,7
Afrika	265	-9,2	876	+0,9	1,6	3,3
Republik Südafrika	86	-30,6	265	-5,0	0,5	3,1
Sonstige afrikanische Länder	179	+6,5	611	+3,7	1,1	3,4
Asien	1 592	+3,7	4 098	-3,9	7,6	2,6
Arabische Golfstaaten	412	+3,3	764	-19,7	1,4	1,9
Volksrepublik China und Hongkong	280	+60,0	785	+39,9	1,5	2,8
Israel	86	+16,2	284	+10,9	0,5	3,3
Japan	306	-4,7	584	-19,7	1,1	1,9
Südkorea	83	+59,6	360	+62,9	0,7	4,3
Taiwan	34	+88,9	131	+142,6	0,2	3,9
Sonstige asiatische Länder	391	-21,2	1 190	-20,2	2,2	3,0
Amerika	1 823	+13,1	5 286	+13,1	9,8	2,9
Kanada	160	+66,7	432	+51,0	0,8	2,7
USA	1 379	+11,8	4 090	+13,0	7,6	3,0
Mittelamerika und Karibik	86	-5,5	186	+24,0	0,3	2,2
Brasilien	141	+6,0	433	-5,3	0,8	3,1
Sonstige südamerikanische Länder	57	-3,4	145	-9,9	0,3	2,5
Australien, Neuseeland und Ozeanien	145	+20,8	331	+19,5	0,6	2,3
Ohne Angabe	731	-11,8	1 551	+4,4	2,9	2,1

Anmerkungen siehe Seite 32

Noch: 2.4 Leistung der Beherbergungsstätten nach Reisegebieten und Herkunftsländern

Juni 2004

Reisegebiet Herkunftsland (ständiger Wohnsitz)	Ankünfte		Übernachtungen			Mittlere Aufenthalts- dauer ⁽³⁾
	aller Gäste	Verän- derung ¹⁾	aller Gäste	Verän- derung ¹⁾	Anteil ⁽²⁾	
Nordrhein-Westfalen	1 398 622	+5,1	3 308 240	-0,3	100	2,4
Bundesrepublik Deutschland	1 172 250	+6,0	2 820 862	-	85,3	2,4
Ausland	226 372	+0,4	487 378	-1,8	14,7	2,2
Europa	172 691	-	358 373	-3,3	73,5	2,1
EU-Länder	138 822	-0,3	282 204	-4,1	57,9	2,0
Belgien	10 640	+5,4	21 542	-1,0	4,4	2,0
Dänemark	5 913	+0,9	10 198	+3,8	2,1	1,7
Finnland	3 118	+9,1	5 343	-8,0	1,1	1,7
Frankreich	13 404	+10,0	23 457	+6,6	4,8	1,8
Griechenland	1 529	+0,5	3 446	+11,1	0,7	2,3
Vereinigtes Königreich	30 908	+2,7	56 989	+1,1	11,7	1,8
Republik Irland	1 078	+8,1	2 713	+16,2	0,6	2,5
Italien	9 936	-0,8	18 898	-8,9	3,9	1,9
Luxemburg	1 547	-18,6	2 706	-28,0	0,6	1,7
Niederlande	37 862	-7,8	92 891	-11,4	19,1	2,5
Österreich	6 886	-7,4	14 952	-7,9	3,1	2,2
Portugal	1 272	+8,1	2 832	+10,7	0,6	2,2
Schweden	6 948	-0,7	10 714	-3,1	2,2	1,5
Spanien	7 781	+10,3	15 523	+12,3	3,2	2,0
Baltische Staaten	1 185	-19,9	2 643	-14,6	0,5	2,2
Island	282	-14,0	660	+6,8	0,1	2,3
Norwegen	2 053	-9,6	3 617	-9,0	0,7	1,8
Polen	5 375	+11,1	14 178	+7,9	2,9	2,6
Russland	3 876	-3,3	9 508	-16,5	2,0	2,5
Schweiz	8 951	+3,0	16 927	+3,9	3,5	1,9
Tschechische Republik	2 711	-4,1	6 935	+7,2	1,4	2,6
Türkei	3 090	+3,5	6 262	+0,3	1,3	2,0
Ungarn	1 824	+7,0	3 573	-21,3	0,7	2,0
Sonstige europäische Länder	4 522	+5,8	11 866	+10,2	2,4	2,6
Afrika	2 489	-4,2	7 671	-0,5	1,6	3,1
Republik Südafrika	577	-16,6	1 577	-23,8	0,3	2,7
Sonstige afrikanische Länder	1 912	+0,3	6 094	+8,1	1,3	3,2
Asien	19 029	+13,3	47 275	+8,9	9,7	2,5
Arabische Golfstaaten	2 355	-8,1	6 454	-13,5	1,3	2,7
Volksrepublik China und Hongkong	3 973	+106,9	9 630	+66,3	2,0	2,4
Israel	969	-15,0	2 556	+3,9	0,5	2,6
Japan	5 869	-2,9	13 308	-2,3	2,7	2,3
Südkorea	817	+44,9	2 050	+50,1	0,4	2,5
Taiwan	559	+39,1	1 214	+24,8	0,2	2,2
Sonstige asiatische Länder	4 487	+7,8	12 063	+2,6	2,5	2,7
Amerika	20 590	-0,3	52 350	+2,8	10,7	2,5
Kanada	1 983	+2,2	5 137	-14,9	1,1	2,6
USA	15 590	+1,3	38 861	+7,8	8,0	2,5
Mittelamerika und Karibik	723	-37,1	2 151	-15,7	0,4	3,0
Brasilien	923	-8,5	2 808	-17,3	0,6	3,0
Sonstige südamerikanische Länder	1 371	+18,2	3 393	+17,9	0,7	2,5
Australien, Neuseeland und Ozeanien	1 367	-14,3	3 322	-9,0	0,7	2,4
Ohne Angabe	10 206	-7,7	18 387	-6,5	3,8	1,8

Anmerkungen siehe Seite 32

3.1 Leistung der Beherbergungs

Januar bis

Amtliche Schlüsselnummer	Verwaltungsbezirk	Mittlere Auslastung		Mittlere Aufenthaltsdauer ¹⁾	
		der angebotenen Zimmer ²⁾	der angebotenen Betten ³⁾	aller Gäste	ausländischer Gäste
	Kreisfreie Städte				
111 000	Düsseldorf	51,9	40,5	1,8	2,1
112 000	Duisburg	47,0	36,0	2,1	2,6
113 000	Essen	47,6	39,3	2,4	2,4
114 000	Krefeld	45,5	32,2	2,0	2,4
116 000	Mönchengladbach	39,7	31,6	1,9	2,4
117 000	Mülheim an der Ruhr	40,4	29,4	1,9	2,6
119 000	Oberhausen	42,6	30,9	1,7	1,9
120 000	Remscheid	41,5	30,3	1,6	1,7
122 000	Solingen	31,1	27,1	2,2	2,8
124 000	Wuppertal	45,6	35,7	2,3	2,2
	Kreis Kleve	42,7	30,7	2,1	1,9
154 004	Bedburg-Hau	12,0	10,6	1,6	1,9
154 008	Emmerich am Rhein, Stadt	43,0	25,8	1,9	1,7
154 012	Geldern, Stadt	42,8	44,1	3,8	1,6
154 016	Goch, Stadt	51,8	30,6	1,8	1,7
154 020	Issum	-	-	-	-
154 024	Kalkar, Stadt	48,6	32,5	1,9	1,8
154 028	Kerken	24,1	19,1	1,7	1,2
154 032	Kevelaer, Stadt	32,1	27,7	1,9	1,8
154 036	Kleve, Stadt	42,8	32,7	1,9	2,5
154 040	Kranenburg
154 044	Rees, Stadt	37,0	12,4	1,9	2,1
154 048	Rheurdt	12,9	26,4	2,2	5,0
154 052	Straelen, Stadt	49,5	36,6	2,1	3,3
154 056	Uedem
154 060	Wachtendonk	43,3	28,4	1,5	1,3
154 064	Weeze	21,0	24,2	2,3	1,1
	Kreis Mettmann	43,7	33,8	1,9	2,3
158 004	Erkrath, Stadt	34,1	24,0	2,0	2,6
158 008	Haan, Stadt	34,4	38,8	2,7	2,4
158 012	Heiligenhaus, Stadt	34,1	27,6	1,7	2,2
158 016	Hilden, Stadt	46,7	38,6	2,0	2,5
158 020	Langenfeld (Rhld.), Stadt	37,5	28,4	1,7	2,4
158 024	Mettmann, Stadt	44,4	29,2	1,9	2,1
158 026	Monheim am Rhein, Stadt	36,2	30,6	1,9	1,9
158 028	Ratingen, Stadt	49,7	38,2	1,9	2,4
158 032	Velbert, Stadt	42,9	28,0	1,6	1,6
158 036	Wülfrath, Stadt	26,7	21,7	2,1	2,8
	Rhein-Kreis Neuss	42,4	32,2	2,1	2,5
162 004	Dormagen, Stadt	30,1	23,1	1,8	2,1
162 008	Grevenbroich, Stadt	36,0	28,0	2,5	3,4
162 012	Jüchen
162 016	Kaarst, Stadt	50,0	38,7	2,2	2,8
162 020	Korschenbroich, Stadt
162 022	Meerbusch, Stadt	39,5	26,7	1,9	2,7
162 024	Neuss, Stadt	47,2	35,2	2,0	2,4
162 028	Rommerskirchen	35,2	29,4	2,9	3,9
	Kreis Viersen	37,2	27,1	2,1	2,2
166 004	Brüggen	33,6	23,7	2,1	2,0
166 008	Grefrath
166 012	Kempen, Stadt	31,3	22,8	2,0	2,2
166 016	Nettetal, Stadt	33,2	34,3	2,1	2,1
166 020	Niederkrüchten	39,3	9,9	2,5	2,6
166 024	Schwalmtal
166 028	Tönisvorst, Stadt	21,7	15,2	1,8	2,9
166 032	Viersen, Stadt	34,1	25,2	1,8	2,0
166 036	Willich, Stadt	45,8	28,5	2,3	2,6
	Kreis Wesel	38,6	18,7	2,2	2,2
170 004	Alpen
170 008	Dinslaken, Stadt	35,6	17,4	2,2	2,8
170 012	Hamminkeln, Stadt	29,2	15,9	1,7	2,1
170 016	Hünxe

1) mittlere Aufenthaltsdauer (in Tagen) = Übernachtungen / Ankünfte – 2) mittlere Auslastung der angebotenen Zimmer = (belegte Zimmertage / angebotene Zimmer) * 100 – 3) mittlere Auslastung der angebotenen Betten = (belegte Bettentage / angebotene Betten) * 100 – 4) Veränderung gegenüber dem Vorjahresmonat in %

stätten nach Verwaltungsbezirken

Juni 2004

Ankünfte				Übernachtungen				Amtliche Schlüsselnummer
aller Gäste	Veränderung ⁴⁾	ausländischer Gäste	Veränderung ⁴⁾	aller Gäste	Veränderung ⁴⁾	ausländischer Gäste	Veränderung ⁴⁾	
688 232	+11,3	257 220	+14,2	1 261 598	+12,2	529 863	+18,4	111 000
78 664	+3,2	13 130	+20,6	168 768	+11,6	34 633	+47,5	112 000
206 272	+3,2	36 226	+18,3	487 012	+6,1	86 238	+20,6	113 000
53 454	+1,9	11 937	+0,4	107 771	+4,4	28 535	+11,6	114 000
52 232	+2,7	10 671	+7,1	101 674	+5,5	25 655	+15,2	116 000
39 834	+15,9	4 962	+19,7	75 589	+11,6	12 764	+24,0	117 000
50 523	+13,6	6 434	+15,7	84 248	+5,7	12 435	+16,4	119 000
31 035	+4,8	7 138	+6,4	50 924	+6,2	11 923	-1,0	120 000
28 885	-1,4	4 691	-3,5	62 989	+3,0	13 245	+9,7	122 000
73 322	+6,7	12 258	+18,1	168 896	+12,9	27 209	+26,9	124 000
168 908	+9,1	31 135	+8,0	348 402	+7,1	59 839	-0,4	154 000
672	+38,0	57	+111,1	1 094	+19,0	107	+127,7	154 004
7 894	+11,4	2 534	+44,5	14 978	+10,1	4 339	+40,3	154 008
10 219	+1,6	826	-15,4	38 344	+0,1	1 284	-23,3	154 012
9 345	+13,2	855	+79,6	16 601	+13,0	1 440	+36,4	154 016
-	-	-	-	-	-	-	-	154 020
50 328	+9,0	18 316	-1,5	94 677	+2,5	33 113	-8,4	154 024
8 019	+9,2	298	-6,0	13 492	+17,3	364	-22,6	154 028
17 614	+29,1	1 921	+82,1	33 851	+32,1	3 377	+95,4	154 032
28 059	+2,7	4 043	+3,6	52 897	-2,9	9 983	-19,2	154 036
.	154 040
5 984	+36,1	505	-1,2	11 283	+49,4	1 071	+26,3	154 044
3 938	+9,7	176	-14,1	8 566	+28,9	872	+6,2	154 048
8 890	-1,9	693	+10,2	18 266	+4,8	2 294	+83,1	154 052
.	154 056
1 656	+6,7	134	+197,8	2 533	+23,8	175	+90,2	154 060
1 307	-11,0	68	x	3 002	-7,4	74	x	154 064
217 543	+9,7	47 315	+22,3	416 089	+7,5	106 811	+24,5	158 000
8 653	-0,3	1 628	+0,7	17 076	+2,3	4 273	+24,8	158 004
10 492	-9,4	1 479	+23,9	28 516	-10,9	3 533	+44,2	158 008
6 852	+16,7	1 257	+45,0	11 354	+17,3	2 735	+25,9	158 012
30 075	+1,8	4 606	+13,8	59 670	+6,9	11 292	+30,0	158 016
10 525	-0,6	1 194	+23,1	17 730	-2,0	2 873	+23,0	158 020
28 290	+5,9	4 334	-1,8	52 886	+6,3	8 893	-4,5	158 024
13 378	+24,5	5 831	+49,0	25 844	+11,7	11 137	+45,8	158 026
90 722	+14,8	23 428	+18,5	172 261	+13,4	56 332	+25,9	158 028
17 521	+20,4	3 483	+88,9	28 580	+2,8	5 534	+13,6	158 032
1 035	+2,7	75	+53,1	2 172	+6,8	209	+25,1	158 036
149 264	+4,2	34 753	+4,8	306 273	+8,8	85 832	+21,3	162 000
14 935	-7,3	3 348	-26,2	27 402	-14,1	6 948	-10,3	162 004
7 119	-3,9	1 814	+2,5	18 110	-6,0	6 218	+12,0	162 008
.	162 012
18 402	+13,0	3 802	+16,1	40 068	+25,3	10 488	+29,1	162 016
.	162 020
14 315	+1,2	2 862	+9,5	27 769	+19,1	7 849	+39,8	162 022
90 428	+4,9	22 592	+8,6	183 669	+9,3	53 538	+23,6	162 024
1 757	+2,6	74	-15,9	5 028	+12,7	290	+9,4	162 028
70 748	+8,5	5 975	+8,2	145 770	+6,5	13 382	+7,7	166 000
10 281	+10,4	547	+29,3	21 198	+12,8	1 100	+1,9	166 004
.	166 008
2 896	-5,0	626	-14,0	5 709	-9,4	1 391	-32,7	166 012
29 435	+10,8	1 004	-1,5	62 901	+5,8	2 083	+1,1	166 016
2 094	+17,3	281	-10,2	5 256	+40,9	731	-3,2	166 020
.	166 024
1 539	+14,2	185	-	2 829	-2,6	533	-18,1	166 028
6 533	-0,1	898	-9,6	12 002	+8,9	1 805	-7,6	166 032
9 555	+19,1	1 432	+19,8	22 331	+16,5	3 785	+40,2	166 036
122 868	+17,6	13 661	+8,3	268 716	+34,0	29 734	+19,3	170 000
.	170 004
7 267	+5,4	752	+28,5	15 940	-10,0	2 115	+120,5	170 008
5 893	-5,4	193	-35,7	10 005	-5,2	404	-19,0	170 012
.	170 016

ne Zimmertage) * 100; die mittlere Auslastung wird nur für die Betriebe der klassischen Hotellerie berechnet – 3) mittlere Auslastung der angebotenen Bet-

Januar bis

Amtliche Schlüsselnummer	Verwaltungsbezirk	Mittlere Auslastung		Mittlere Aufenthaltsdauer ¹⁾	
		der angebotenen Zimmer ²⁾	der angebotenen Betten ³⁾	aller Gäste	ausländischer Gäste
	Noch: Kreis Wesel				
170 020	Kamp-Lintfort, Stadt	38,5	29,5	3,0	3,1
170 024	Moers, Stadt	47,1	34,0	1,8	2,1
170 028	Neukirchen-Vluyn, Stadt	53,0	33,8	1,9	2,8
170 032	Rheinberg, Stadt	16,5	13,5	1,6	2,2
170 036	Schermbeck	39,3	30,3	2,0	2,1
170 040	Sonsbeck	9,9	20,2	2,9	3,0
170 044	Voerde (Niederrhein), Stadt	35,9	25,0	2,3	2,8
170 048	Wesel, Stadt	34,9	14,2	2,7	2,2
170 052	Xanten, Stadt	39,9	23,2	1,8	1,8
100 000	Reg.-Bez. Düsseldorf	45,8	33,3	2,0	2,2
	Kreisfreie Städte				
313 000	Aachen	50,1	44,4	2,2	2,0
314 000	Bonn	50,2	37,4	1,9	2,4
315 000	Köln	51,8	38,9	1,8	2,1
316 000	Leverkusen	47,6	33,9	1,9	2,4
354 000	Kreis Aachen	29,7	23,9	2,6	2,2
354 004	Alsdorf, Stadt
354 008	Baesweiler, Stadt
354 012	Eschweiler, Stadt	31,0	24,4	2,0	2,1
354 016	Herzogenrath, Stadt	30,9	36,7	1,8	1,7
354 020	Monschau, Stadt	27,5	23,1	2,5	2,1
354 024	Roetgen	38,1	16,6	1,7	1,7
354 028	Simmerath	31,1	24,9	3,4	2,6
354 032	Stolberg (Rhld.), Stadt	27,6	22,7	2,0	2,0
354 036	Würselen, Stadt	33,2	23,2	1,7	1,6
358 000	Kreis Düren	34,9	17,5	2,2	2,6
358 004	Aldenhoven
358 008	Düren, Stadt	43,2	31,3	1,8	2,3
358 012	Heimbach, Stadt	19,2	6,6	2,6	2,9
358 016	Hürtgenwald	42,0	21,0	2,1	2,2
358 020	Inden
358 024	Jülich, Stadt	47,8	36,8	2,3	3,2
358 028	Kreuzau	29,1	29,8	2,5	4,7
358 032	Langerwehe	-	-	-	-
358 036	Linnich, Stadt
358 040	Merzenich	-	-	-	-
358 044	Nideggen, Stadt	21,1	18,5	2,5	3,1
358 048	Niederzier	19,1	13,4	3,2	-
358 052	Nörvenich	-	-	-	-
358 056	Titz	-	-	-	-
358 060	Vettweiß
362 000	Rhein-Erft-Kreis	38,9	33,1	2,1	2,0
362 004	Bedburg, Stadt
362 008	Bergheim, Stadt	23,3	16,0	2,2	3,2
362 012	Brühl, Stadt	39,8	21,7	1,8	1,8
362 016	Elsdorf
362 020	Erftstadt, Stadt	16,5	13,9	2,1	2,7
362 024	Frechen, Stadt	45,7	34,5	1,8	1,8
362 028	Hürth, Stadt	46,5	61,4	2,4	2,1
362 032	Kerpen, Stadt	41,1	27,4	1,7	2,1
362 036	Pulheim, Stadt	34,6	26,3	1,8	1,5
362 040	Wesseling, Stadt	42,4	31,7	2,7	3,3
366 000	Kreis Euskirchen	23,2	25,6	3,1	3,2
366 004	Bad Münstereifel, Stadt	24,9	28,5	2,7	2,7
366 008	Blankenheim	13,5	21,3	2,4	2,2
366 012	Dahlem	10,1	18,0	2,4	2,0
366 016	Euskirchen, Stadt	29,3	35,7	2,4	2,4
366 020	Hellenthal	24,5	21,4	2,8	2,3
366 024	Kall	18,8	28,3	2,6	2,3
366 028	Mechernich, Stadt	18,1	17,5	2,4	2,7
366 032	Nettersheim	22,3	56,7	6,1	18,0

stätten nach Verwaltungsbezirken

Juni 2004

Ankünfte				Übernachtungen				Amtliche Schlüsselnummer
aller Gäste	Veränderung ⁴⁾	ausländischer Gäste	Veränderung ⁴⁾	aller Gäste	Veränderung ⁴⁾	ausländischer Gäste	Veränderung ⁴⁾	
4 129	-14,2	943	+17,4	12 417	+13,7	2 903	+40,6	170 020
26 384	+4,9	3 755	+0,9	47 584	+12,2	7 838	+15,9	170 024
4 044	+109,0	204	+68,6	7 586	+148,9	573	+112,2	170 028
1 473	+13,6	222	-42,2	2 398	+1,6	487	-38,8	170 032
16 346	-6,2	3 147	+38,9	32 377	+1,2	6 454	+48,0	170 036
3 605	+26,1	79	+38,6	10 290	+25,2	240	+72,7	170 040
3 390	+19,8	288	+26,9	7 781	+41,8	793	+144,0	170 044
37 377	+72,9	2 247	+5,1	100 161	+126,9	4 971	-2,9	170 048
10 198	-2,5	1 135	+0,2	17 878	-4,0	2 073	-18,5	170 052
2 031 784	+8,6	497 506	+13,3	4 054 719	+10,4	1 078 098	+18,4	100 000
154 939	+11,6	35 289	+11,2	341 675	+8,7	70 060	+12,6	313 000
267 518	+10,9	43 031	+14,1	511 913	+10,1	103 290	+11,2	314 000
967 113	+11,1	273 776	+6,3	1 782 201	+8,7	583 408	+5,4	315 000
49 731	-7,0	13 320	-9,1	96 457	+5,2	31 389	+15,1	316 000
81 415	-0,8	15 447	-3,8	209 148	-1,4	33 983	-3,4	354 000
.	354 004
.	354 008
5 781	+6,8	895	-12,9	11 710	-1,2	1 845	-5,0	354 012
4 844	+18,6	136	+6,3	8 764	+0,4	232	-18,0	354 016
27 771	-3,2	7 385	+2,4	70 592	-1,6	15 419	+4,4	354 020
2 838	+39,5	311	-28,0	4 834	+22,3	520	-26,1	354 024
24 984	-5,8	4 348	-5,0	85 669	-3,1	11 434	-6,8	354 028
8 140	-8,4	1 797	-8,1	15 941	-1,0	3 591	-10,9	354 032
4 052	+14,0	448	-22,4	6 941	+9,4	706	-23,7	354 036
51 984	+4,6	7 440	+1,8	114 969	+8,5	19 607	+10,5	358 000
.	358 004
15 338	-5,9	2 290	+22,9	27 630	-6,6	5 220	+20,2	358 008
5 855	+4,6	1 033	-22,6	15 347	+14,2	2 965	-7,0	358 012
9 306	+6,9	1 909	+18,9	19 747	+12,0	4 252	+25,6	358 016
.	358 020
4 021	-3,1	955	+22,3	9 437	-1,5	3 041	+45,7	358 024
2 534	+51,8	11	-31,3	6 264	+47,1	52	-24,6	358 028
.	358 032
.	358 036
.	358 040
12 462	+15,0	1 180	-27,9	31 171	+17,6	3 620	-16,8	358 044
356	-40,5	-	-	1 145	-19,4	-	-	358 048
.	358 052
.	358 056
.	358 060
154 585	+18,1	37 213	+39,3	323 035	+17,1	75 096	+33,4	362 000
.	362 004
4 847	-1,0	551	+7,2	10 437	-17,5	1 752	-30,7	362 008
30 764	+76,3	7 845	+121,7	55 263	+61,7	14 213	+115,4	362 012
.	362 016
5 530	-14,2	466	+32,0	11 644	-21,6	1 279	-2,9	362 020
26 688	+15,3	5 494	+35,9	48 654	+0,8	9 835	+23,3	362 024
59 684	+13,6	19 912	+28,4	143 944	+24,6	42 216	+30,9	362 028
7 345	+8,9	998	+2,5	12 796	+14,1	2 106	+3,6	362 032
9 938	+7,8	1 113	+14,4	17 783	-2,7	1 704	-18,7	362 036
6 286	-8,3	207	-40,0	16 974	+10,7	676	-5,8	362 040
115 912	+8,4	7 386	+3,5	354 291	+1,5	23 735	+10,3	366 000
20 382	+10,6	792	+18,4	54 897	+13,0	2 138	+50,5	366 004
17 264	+7,5	1 123	+14,2	41 282	+6,8	2 435	+12,6	366 008
13 726	+20,4	191	-10,3	32 909	-16,6	379	-13,5	366 012
10 082	-5,2	944	+11,3	24 267	-6,5	2 288	+13,5	366 016
13 807	+2,1	896	-	38 205	-2,3	2 048	-11,0	366 020
9 094	+14,1	167	-39,3	23 704	+13,6	392	-42,4	366 024
4 112	+5,1	111	-11,9	9 824	-9,6	295	-2,6	366 028
11 192	+26,1	33	-29,8	68 493	+1,7	595	-26,0	366 032

Januar bis

Amtliche Schlüsselnummer	Verwaltungsbezirk	Mittlere Auslastung		Mittlere Aufenthaltsdauer ¹⁾	
		der angebotenen Zimmer ²⁾	der angebotenen Betten ³⁾	aller Gäste	ausländischer Gäste
	Noch: Kreis Euskirchen				
366 036	Schleiden, Stadt	32,0	17,0	3,4	4,4
366 040	Weilerswist	21,2	13,6	1,8	1,5
366 044	Zülpich, Stadt	17,3	58,7	6,8	3,0
370 000	Kreis Heinsberg	34,3	25,8	2,2	3,2
370 004	Erkelenz, Stadt	33,8	32,0	2,2	2,6
370 008	Gangelt
370 012	Geilenkirchen, Stadt	44,7	31,2	2,9	4,0
370 016	Heinsberg, Stadt	19,5	16,5	1,6	1,9
370 020	Hückelhoven, Stadt	24,8	23,6	2,4	3,7
370 024	Selfkant
370 028	Übach-Palenberg, Stadt
370 032	Waldfeucht
370 036	Wassenberg, Stadt	33,6	17,1	1,9	2,4
370 040	Wegberg, Stadt	44,4	29,8	2,1	2,7
374 000	Oberbergischer Kreis	31,6	34,1	3,0	2,7
374 004	Bergneustadt, Stadt	23,6	34,6	1,8	2,2
374 008	Engelskirchen	35,9	65,2	7,3	2,1
374 012	Gummersbach, Stadt	31,5	20,2	2,2	2,8
374 016	Hückeswagen, Stadt	35,1	14,3	1,9	3,7
374 020	Lindlar	18,4	25,6	2,8	3,3
374 024	Marienheide	33,8	29,8	2,1	3,1
374 028	Morsbach
374 032	Nümbrecht	43,4	52,1	4,4	2,9
374 036	Radevormwald, Stadt	27,7	47,4	2,7	1,8
374 040	Reichshof	30,8	45,0	8,3	3,3
374 044	Waldbrohl, Stadt
374 048	Wiehl, Stadt	30,1	24,2	2,0	2,4
374 052	Wipperfürth, Stadt	30,0	26,7	2,2	2,0
378 000	Rhein.-Berg.-Kreis	31,8	30,4	2,4	2,2
378 004	Bergisch Gladbach, Stadt	41,2	32,5	2,0	2,1
378 008	Burscheid, Stadt	39,1	36,7	2,0	2,2
378 012	Kürten	27,2	24,9	3,7	3,8
378 016	Leichlingen (Rhld.), Stadt	19,1	41,9	7,8	4,0
378 020	Odenthal	32,6	19,6	1,6	1,8
378 024	Overath, Stadt	19,6	17,0	2,3	1,9
378 028	Rösrath, Stadt	21,0	30,9	2,1	2,3
378 032	Wermelskirchen, Stadt	20,8	25,3	1,8	2,1
382 000	Rhein-Sieg-Kreis	36,7	31,2	2,2	2,2
382 004	Alfter
382 008	Bad Honnef, Stadt	43,4	35,2	2,2	2,1
382 012	Bornheim, Stadt	36,0	27,9	2,7	3,3
382 016	Eitorf	37,3	24,1	2,3	1,9
382 020	Hennef (Sieg), Stadt	25,6	37,1	3,9	3,2
382 024	Königswinter, Stadt	39,0	33,6	2,2	2,3
382 028	Lohmar, Stadt	28,4	18,4	1,7	1,8
382 032	Meckenheim, Stadt	48,2	28,2	1,9	2,1
382 036	Much	52,5	33,1	2,1	2,4
382 040	Neunkirchen-Seelscheid
382 044	Niederkassel, Stadt	37,4	30,3	1,6	2,1
382 048	Rheinbach, Stadt	28,9	21,4	2,2	2,5
382 052	Ruppichteröth	39,8	25,1	1,8	1,7
382 056	Sankt Augustin, Stadt	39,1	30,9	1,9	1,6
382 060	Siegburg, Stadt	31,4	24,7	1,7	1,8
382 064	Swisttal	27,8	23,7	1,7	1,9
382 068	Troisdorf, Stadt	40,8	33,2	1,7	2,0
382 072	Wachtberg	37,4	30,4	2,2	2,6
382 076	Windeck	20,9	25,6	3,2	3,3
300 000	Reg.-Bez. Köln	44,4	33,6	2,1	2,2
	Kreisfreie Städte				
512 000	Bottrop	36,6	28,0	2,2	3,0
513 000	Gelsenkirchen	42,7	39,5	2,0	2,1
515 000	Münster	46,0	40,2	2,6	1,9

stätten nach Verwaltungsbezirken

Juni 2004

Ankünfte				Übernachtungen				Amtliche Schlüsselnummer
aller Gäste	Veränderung ⁴⁾	ausländischer Gäste	Veränderung ⁴⁾	aller Gäste	Veränderung ⁴⁾	ausländischer Gäste	Veränderung ⁴⁾	
13 700	-1,9	2 807	+1,2	46 757	+1,8	12 319	+15,7	366 036
695	+79,6	86	+26,5	1 283	+79,7	131	+22,4	366 040
1 858	+4,0	236	-2,1	12 670	+9,4	715	+9,8	366 044
31 880	+5,9	5 750	-0,2	70 146	+3,0	18 254	+0,8	370 000
4 850	-7,7	952	+14,4	10 887	-13,3	2 509	+8,3	370 004
.	370 008
4 223	+2,7	1 663	-6,0	12 114	-1,9	6 690	-3,4	370 012
1 823	-30,6	386	+1,3	2 904	-32,5	743	-4,0	370 016
3 505	-10,4	1 078	+23,9	8 537	-4,7	4 012	+17,0	370 020
.	370 024
.	370 028
.	370 032
4 371	+5,9	188	-36,1	8 383	+4,6	454	-51,3	370 036
9 622	+48,4	1 222	+67,9	20 197	+47,9	3 257	+89,3	370 040
157 362	+21,9	8 110	+3,7	467 169	+7,3	21 975	+8,0	374 000
26 413	+174,2	408	-36,4	48 666	+56,1	900	-33,1	374 004
6 314	+99,2	266	-15,3	46 183	+12,6	570	-8,4	374 008
21 566	+6,9	2 976	+4,6	47 075	+1,6	8 213	-0,7	374 012
6 571	-1,9	537	-17,3	12 732	-1,3	1 988	+30,7	374 016
8 903	+16,3	233	+20,7	25 361	+10,8	765	+46,6	374 020
13 164	+0,3	801	-7,4	27 416	-8,9	2 453	-6,3	374 024
.	374 028
21 395	+1,9	806	+108,8	93 422	-0,2	2 339	+123,4	374 032
16 789	-1,2	310	+8,8	45 139	+3,1	545	+11,5	374 036
6 735	-9,5	192	-14,7	55 936	-8,1	638	-16,6	374 040
.	374 044
12 547	+84,8	1 020	+7,4	25 467	+107,0	2 435	+8,0	374 048
7 628	+6,9	546	+19,0	16 426	+3,5	1 098	+25,3	374 052
86 144	-	10 305	+8,7	209 428	-3,4	22 843	+10,9	378 000
40 841	-0,5	5 519	+21,1	83 184	-5,5	11 733	+27,9	378 004
4 724	+24,9	2 194	+53,7	9 639	+8,3	4 726	+44,6	378 008
2 891	-3,5	88	-90,5	10 703	+11,5	335	-83,6	378 012
5 839	-13,7	538	+42,0	45 750	-5,6	2 128	+42,6	378 016
4 871	-9,3	686	-4,3	7 835	-21,0	1 241	-13,2	378 020
4 449	+2,6	369	-15,0	10 254	+0,6	686	-28,0	378 024
7 192	+10,4	435	+1,2	14 838	+4,0	1 010	+12,8	378 028
15 337	+0,2	476	-20,5	27 225	-0,9	984	-26,8	378 032
235 711	+4,2	26 817	-1,5	528 741	+1,8	57 889	-2,7	382 000
.	382 004
44 584	-6,6	3 622	+9,1	96 555	-3,1	7 690	-0,9	382 008
7 293	-2,7	586	+18,4	19 741	-3,8	1 961	+19,7	382 012
5 221	-2,0	241	-36,7	12 237	+30,9	463	-61,7	382 016
21 511	+24,9	1 194	-4,6	83 014	+0,9	3 832	+15,5	382 020
54 471	+10,3	6 548	+17,3	120 538	+10,5	15 253	+21,0	382 024
6 956	+8,4	860	+21,0	11 684	-9,9	1 575	-25,1	382 028
4 680	+9,4	958	+4,9	8 911	-3,0	1 964	+21,2	382 032
8 015	-1,1	809	-14,4	16 877	-6,8	1 937	-18,6	382 036
.	382 040
6 685	+44,4	682	+65,9	11 000	+28,4	1 426	+90,9	382 044
2 991	+6,5	72	+89,5	6 493	+25,1	182	+175,8	382 048
6 265	-5,2	240	+9,6	11 190	-11,7	414	-20,8	382 052
7 656	+7,7	965	+23,1	14 324	-5,7	1 533	+1,7	382 056
13 702	-7,6	3 393	-11,8	22 824	-11,3	5 950	-22,0	382 060
2 372	-2,8	209	+2,0	4 147	-3,5	392	+4,5	382 064
25 369	-0,9	5 691	-22,2	42 885	-2,1	11 260	-19,2	382 068
6 740	+13,9	475	-4,2	14 579	+10,4	1 213	+0,7	382 072
7 988	+6,6	134	-11,8	25 449	+6,5	443	-10,7	382 076
2 354 294	+9,7	483 884	+7,8	5 009 173	+6,7	1 061 529	+7,7	300 000
12 420	-8,8	2 143	-3,6	26 865	+0,5	6 404	+10,3	512 000
39 173	+22,7	7 451	+49,9	77 490	+41,4	15 437	+60,3	513 000
208 409	+3,3	19 170	+8,3	541 582	-1,9	35 955	+5,0	515 000

Januar bis

Amtliche Schlüsselnummer	Verwaltungsbezirk	Mittlere Auslastung		Mittlere Aufenthaltsdauer ¹⁾	
		der angebotenen Zimmer ²⁾	der angebotenen Betten ³⁾	aller Gäste	ausländischer Gäste
554 000	Kreis Borken	31,9	24,3	1,8	2,0
554 004	Ahaus, Stadt	34,9	25,0	1,8	1,8
554 008	Bocholt, Stadt	37,5	31,4	2,0	3,0
554 012	Borken, Stadt	26,9	26,2	1,8	1,8
554 016	Gescher, Stadt	15,4	11,4	1,6	2,1
554 020	Gronau (Westf.), Stadt	34,2	24,6	1,9	1,9
554 024	Heek
554 028	Heiden
554 032	Isselburg, Stadt	42,4	29,7	1,4	1,4
554 036	Legden	31,3	22,7	1,8	2,0
554 040	Raesfeld	18,3	13,4	1,5	1,8
554 044	Reken	19,1	22,0	1,8	2,2
554 048	Rhede, Stadt	34,4	24,9	1,6	1,8
554 052	Schöppingen	19,5	13,0	2,1	2,9
554 056	Stadtlohn, Stadt	33,3	23,7	2,3	2,6
554 060	Südlohn	37,9	28,2	1,6	1,4
554 064	Velen	36,0	24,0	1,6	2,2
554 068	Vreden, Stadt	26,2	21,0	1,9	3,2
558 000	Kreis Coesfeld	29,8	21,7	2,0	2,0
558 004	Ascheberg	29,8	19,3	1,7	1,6
558 008	Billerbeck, Stadt	39,4	42,4	2,6	2,9
558 012	Coesfeld, Stadt	31,7	27,8	1,8	1,7
558 016	Dülmen, Stadt	24,5	13,4	1,6	1,7
558 020	Havixbeck	38,1	23,9	2,6	1,6
558 024	Lüdinghausen, Stadt	30,8	15,5	1,6	2,0
558 028	Nordkirchen
558 032	Nottuln	26,6	25,8	1,9	2,1
558 036	Olfen, Stadt	18,8	14,5	1,7	1,6
558 040	Rosendahl
558 044	Senden	34,2	16,4	2,6	2,0
562 000	Kreis Recklinghausen	41,9	28,8	2,0	2,2
562 004	Castrop-Rauxel, Stadt	36,8	26,1	1,7	2,3
562 008	Datteln, Stadt	73,8	47,0	2,4	2,6
562 012	Dorsten, Stadt	25,8	21,5	2,2	2,9
562 014	Gladbeck, Stadt	61,3	36,8	1,7	1,6
562 016	Haltern am See, Stadt	31,1	24,9	2,1	1,8
562 020	Herten, Stadt	37,3	29,4	1,8	2,2
562 024	Marl, Stadt	31,3	23,6	1,9	2,4
562 028	Oer-Erkenschwick, Stadt	42,3	30,6	2,0	2,4
562 032	Recklinghausen, Stadt	43,8	32,3	2,1	2,6
562 036	Waltrop, Stadt	34,3	27,9	1,7	2,4
566 000	Kreis Steinfurt	31,8	21,3	2,1	2,4
566 004	Altenberge
566 008	Emsdetten, Stadt	34,0	27,9	2,0	2,2
566 012	Greven, Stadt	27,7	17,2	1,7	1,7
566 016	Hörstel, Stadt	24,5	31,0	2,7	2,3
566 020	Hopsten	13,5	28,5	1,3	1,4
566 024	Horstmar, Stadt	26,0	18,2	2,2	1,7
566 028	Ibbenbüren, Stadt	41,5	26,1	1,9	2,0
566 032	Ladbergen	42,8	8,7	1,3	1,2
566 036	Laer	30,0	25,3	3,2	2,3
566 040	Lengerich, Stadt	34,1	19,2	2,4	2,1
566 044	Lienen	31,3	11,6	4,1	5,3
566 048	Lotte	-	-	-	-
566 052	Metelen	28,4	21,7	2,8	1,3
566 056	Mettingen	35,2	14,3	1,8	2,3
566 060	Neuenkirchen	33,3	25,3	1,9	4,2
566 064	Nordwalde
566 068	Ochtrup, Stadt	37,1	22,6	1,7	2,0
566 072	Recke	30,5	20,6	2,4	2,8
566 076	Rheine, Stadt	35,2	27,6	1,6	2,1
566 080	Saerbeck	31,8	34,1	2,3	1,6
566 084	Steinfurt, Stadt	32,9	26,8	2,7	2,9
566 088	Tecklenburg, Stadt	30,5	18,8	2,6	2,1
566 092	Westerkappeln
566 096	Wettringen	6,9	11,6	5,5	23,4

Anmerkungen siehe Seite 44

statten nach Verwaltungsbezirken

Juni 2004

Ankunfte				ubernachtungen				Amtliche Schlussel- nummer
aller Gaste	Veranderung ⁴⁾	auslandischer Gaste	Veranderung ⁴⁾	aller Gaste	Veranderung ⁴⁾	auslandischer Gaste	Veranderung ⁴⁾	
122 930	+1,8	11 985	+21,3	225 269	+2,4	24 272	+27,5	554 000
12 451	+8,9	2 376	+43,2	22 370	+9,2	4 344	+45,9	554 004
14 258	+54,5	1 589	+54,6	28 680	+78,0	4 795	+150,7	554 008
21 586	-3,8	1 142	-13,9	39 541	-3,7	2 087	-6,8	554 012
1 352	-9,7	106	+26,2	2 220	+6,9	222	+58,6	554 016
12 101	+10,0	1 517	+27,6	22 809	+7,8	2 849	+15,9	554 020
.	554 024
.	554 028
4 489	-1,4	1 546	+2,0	6 434	+1,4	2 210	+2,0	554 032
12 880	-18,5	816	+66,9	22 677	-20,5	1 662	+10,5	554 036
4 006	+9,6	203	+105,1	5 810	+11,0	373	+166,4	554 040
7 095	+16,4	322	+22,0	12 817	+15,8	722	+9,7	554 044
1 893	-14,8	160	-12,1	3 056	-18,2	282	-14,3	554 048
1 727	-18,6	145	-21,6	3 628	-17,5	425	-17,8	554 052
2 541	-10,7	46	+130,0	5 845	-22,2	121	+132,7	554 056
6 082	+25,1	848	+70,6	9 940	+19,8	1 223	+45,1	554 060
10 336	-14,3	656	-3,0	16 341	-24,5	1 421	+2,9	554 064
4 447	-22,9	391	-30,7	8 265	-17,8	1 244	-15,9	554 068
63 908	-1,3	3 672	-16,3	125 477	-3,5	7 289	-23,5	558 000
8 468	-8,0	449	-28,5	14 082	-6,6	729	-16,0	558 004
10 960	-5,7	687	-34,8	28 844	-13,3	2 025	-40,9	558 008
11 570	+18,5	533	+48,9	20 369	+12,2	932	+42,3	558 012
11 949	-5,5	534	-8,1	19 327	-9,0	905	+0,7	558 016
2 887	-5,9	565	-8,7	7 507	-10,3	916	-22,8	558 020
3 786	+20,9	173	+37,3	5 966	+23,8	342	+55,5	558 024
.	558 028
8 417	-7,4	518	-0,2	16 267	-6,3	1 080	-25,4	558 032
861	-0,3	25	-67,1	1 438	-6,0	39	-82,8	558 036
.	558 040
3 559	+10,3	76	+8,6	9 355	+32,5	154	+37,5	558 044
130 978	+4,1	12 512	+3,0	261 367	+2,2	27 589	+10,5	562 000
8 596	+15,5	640	+95,1	14 432	-8,2	1 498	+42,0	562 004
10 078	-1,1	351	-18,6	24 657	+0,9	919	-10,0	562 008
11 791	-10,7	1 091	-18,1	25 900	-3,3	3 200	+0,1	562 012
19 164	+22,0	3 643	+5,0	32 276	+38,2	5 709	+13,0	562 014
29 093	+18,2	927	+30,6	60 711	+2,2	1 695	+2,9	562 016
7 635	+9,5	822	+35,2	13 580	+4,9	1 771	+26,3	562 020
8 874	-8,3	677	-36,6	16 682	-11,8	1 596	-37,9	562 024
12 379	-13,9	728	-17,9	25 223	-16,6	1 744	-25,4	562 028
20 922	-1,7	3 318	+7,4	43 710	+9,3	8 707	+40,4	562 032
2 446	+4,6	315	+43,8	4 196	+9,2	750	+54,3	562 036
135 879	+1,1	15 012	+2,2	291 563	-3,4	35 380	-0,2	566 000
.	566 004
8 012	+10,6	268	-3,6	15 662	+6,1	587	-2,8	566 008
7 603	-2,1	521	-6,6	13 027	-3,5	905	-13,1	566 012
10 384	-13,2	1 841	+8,6	28 172	-5,1	4 148	+17,4	566 016
6 266	-6,1	160	-41,8	8 040	-9,7	227	-41,0	566 020
1 323	+7,6	90	-42,7	2 894	+1,4	150	-68,2	566 024
11 539	+4,1	1 430	+6,9	22 205	+4,2	2 814	-0,2	566 028
5 221	-39,2	749	-34,9	6 942	-61,7	936	-56,6	566 032
1 155	+41,0	60	-46,4	3 689	+86,5	137	-39,4	566 036
3 459	-9,3	701	+13,6	8 248	+2,0	1 499	+12,0	566 040
2 134	+4,0	286	-23,5	8 805	+19,5	1 510	+10,9	566 044
.	566 048
1 476	+27,8	50	+19,0	4 175	+9,5	63	-30,8	566 052
4 543	-7,5	431	-13,5	8 157	-11,7	981	-9,3	566 056
2 880	+26,9	135	+26,2	5 483	+17,0	571	+151,5	566 060
.	566 064
1 621	+18,3	157	+161,7	2 713	+19,6	320	+152,0	566 068
1 838	-12,5	101	-38,8	4 394	-15,2	278	-35,9	566 072
16 358	-5,6	2 420	+11,4	25 685	-0,7	5 019	+18,5	566 076
5 311	-5,2	664	-14,8	12 034	-1,3	1 086	-2,5	566 080
3 845	-16,3	275	-16,2	10 472	-4,4	789	-6,0	566 084
29 895	+34,1	4 507	+25,7	78 265	+7,6	9 547	+2,0	566 088
.	566 092
1 086	-53,0	157	-54,0	5 950	-41,4	3 680	+13,7	566 096

Januar bis

Amtliche Schlüsselnummer	Verwaltungsbezirk	Mittlere Auslastung		Mittlere Aufenthaltsdauer ¹⁾	
		der angebotenen Zimmer ²⁾	der angebotenen Betten ³⁾	aller Gäste	ausländischer Gäste
570 000	Kreis Warendorf	35,8	25,2	2,1	2,4
570 004	Ahlen, Stadt	41,7	27,8	2,0	2,5
570 008	Beckum, Stadt	30,7	23,4	1,6	2,0
570 012	Beelen
570 016	Drensteinfurt, Stadt	15,5	10,7	1,9	1,8
570 020	Ennigerloh, Stadt	41,0	37,3	2,4	1,9
570 024	Everswinkel	32,5	21,4	2,8	2,7
570 028	Oelde, Stadt	36,1	26,0	2,2	2,3
570 032	Ostbevern	27,1	17,9	2,1	6,5
570 036	Sassenberg, Stadt	31,3	12,5	2,7	3,8
570 040	Sendenhorst, Stadt	52,5	32,8	2,1	4,1
570 044	Telgte, Stadt	35,8	24,8	1,8	2,0
570 048	Wadersloh
570 052	Warendorf, Stadt	45,1	31,5	2,2	2,1
500 000	Reg.-Bez. Münster	37,4	28,3	2,2	2,1
711 000	Kreisfreie Stadt Bielefeld	47,7	31,4	1,9	2,2
754 000	Kreis Gütersloh	35,9	25,6	1,8	2,2
754 004	Borgholzhausen, Stadt	20,5	21,7	1,7	2,7
754 008	Gütersloh, Stadt	38,2	27,9	1,9	2,4
754 012	Halle (Westf.), Stadt	47,9	32,5	2,0	2,9
754 016	Harsewinkel, Stadt	43,3	33,3	1,5	2,0
754 020	Herzebrock-Clarholz	24,7	22,2	1,8	3,1
754 024	Langenberg
754 028	Rheda-Wiedenbrück, Stadt	38,9	28,2	1,6	1,8
754 032	Rietberg, Stadt	29,1	23,2	2,1	1,3
754 036	Schloß Holte-Stukenbrock, Stadt	32,4	17,0	1,9	2,3
754 040	Steinhagen
754 044	Verl	37,7	29,1	1,7	2,0
754 048	Versmold, Stadt	28,6	18,5	2,5	3,4
754 052	Werther (Westf.), Stadt	19,6	20,4	2,1	1,9
758 000	Kreis Herford	29,1	28,5	3,6	2,2
758 004	Bünde, Stadt	25,8	30,4	4,7	1,8
758 008	Enger, Stadt
758 012	Herford, Stadt	29,5	18,0	1,7	1,8
758 016	Hiddenhausen	27,7	18,7	1,9	1,8
758 020	Kirchlengern
758 024	Löhne, Stadt	21,7	37,3	5,4	2,5
758 028	Rödinghausen	23,4	38,7	2,4	3,8
758 032	Spenge, Stadt
758 036	Vlotho, Stadt	36,2	31,5	4,9	2,7
762 000	Kreis Höxter	35,7	39,3	4,9	3,5
762 004	Bad Driburg, Stadt	38,8	60,3	10,9	4,1
762 008	Beverungen, Stadt	33,5	24,0	2,6	2,0
762 012	Borgentreich, Stadt
762 016	Brakel, Stadt	31,1	27,5	2,3	2,5
762 020	Höxter, Stadt	35,7	19,0	1,9	2,4
762 024	Marienmünster, Stadt	29,5	22,2	5,1	8,0
762 028	Nieheim, Stadt	34,3	24,4	3,4	6,1
762 032	Steinheim, Stadt
762 036	Warburg, Stadt	29,2	31,4	2,3	2,3
762 040	Willebadessen, Stadt	53,5	21,7	2,5	2,9
766 000	Kreis Lippe	33,2	30,7	4,5	2,8
766 004	Augustdorf
766 008	Bad Salzufflen, Stadt	37,4	46,1	7,9	2,3
766 012	Barntrup, Stadt	11,7	3,7	2,2	3,1
766 016	Blomberg, Stadt	35,1	19,8	2,3	4,1
766 020	Detmold, Stadt	43,4	32,4	1,8	1,7
766 024	Dörentrup	29,5	22,5	3,1	4,2
766 028	Extertal	28,6	8,8	3,5	3,2
766 032	Horn-Bad Meinberg, Stadt	32,8	33,3	5,9	3,9

Anmerkungen siehe Seite 44

stätten nach Verwaltungsbezirken

Juni 2004

Ankünfte				Übernachtungen				Amtliche Schlüsselnummer
aller Gäste	Veränderung ⁴⁾	ausländischer Gäste	Veränderung ⁴⁾	aller Gäste	Veränderung ⁴⁾	ausländischer Gäste	Veränderung ⁴⁾	
52 485	-1,0	5 766	-9,9	110 435	-3,5	13 675	-10,9	570 000
6 108	-9,2	1 117	-28,3	11 947	-6,8	2 748	-19,1	570 004
5 159	+1,7	351	-28,5	8 010	-3,7	707	-15,5	570 008
.	570 012
987	+16,8	119	-48,7	1 895	+0,3	213	-66,4	570 016
2 534	+4,4	366	+15,5	6 034	+14,6	685	+3,9	570 020
1 847	-15,6	133	+98,5	5 177	-24,4	356	+152,5	570 024
8 737	-0,9	1 801	+5,9	18 990	-2,1	4 147	+5,6	570 028
945	+8,6	33	+32,0	2 029	+16,5	215	+95,5	570 032
1 687	-6,6	74	-24,5	4 495	-3,9	284	+15,0	570 036
2 410	-3,1	314	-5,1	5 133	-3,5	1 288	-18,7	570 040
4 638	-12,0	276	-20,5	8 533	-5,1	542	-12,9	570 044
.	570 048
15 752	+7,6	1 120	-5,2	34 911	+3,4	2 406	-21,7	570 052
766 182	+2,7	77 711	+7,3	1 660 048	+0,3	166 001	+7,8	500 000
125 811	+0,9	18 691	+1,9	235 315	+5,1	40 349	-2,7	711 000
96 393	+1,1	13 937	+36,0	176 084	+2,9	30 604	+33,0	754 000
1 907	-15,3	323	-15,9	3 159	-10,0	884	+8,9	754 004
22 638	-3,8	4 116	+30,2	42 185	-0,7	9 833	+38,6	754 008
13 315	-3,8	678	-22,6	27 282	+8,6	1 964	+2,6	754 012
15 654	+10,4	2 967	+65,1	23 915	+3,8	5 801	+40,8	754 016
1 665	+4,5	298	-11,0	2 945	-19,8	928	+9,6	754 020
.	754 024
15 246	+4,1	2 557	+76,7	24 329	+5,7	4 729	+42,1	754 028
3 247	+9,1	319	+163,6	6 970	+1,0	404	+41,8	754 032
7 960	-0,3	896	+15,0	15 176	-1,7	2 060	+12,0	754 036
.	754 040
5 765	+6,6	1 266	+45,7	9 800	+15,3	2 542	+48,7	754 044
4 361	-0,4	277	+62,0	11 059	+14,5	943	+144,9	754 048
2 641	-2,6	172	-21,5	5 468	-10,7	328	-39,6	754 052
53 986	+0,3	5 014	+22,4	194 902	-2,9	10 839	+24,8	758 000
2 667	+8,2	354	+289,0	12 542	-14,3	622	+171,6	758 004
.	758 008
12 195	-8,1	1 938	-10,9	20 282	-4,1	3 546	-13,3	758 012
3 793	+4,0	810	+400,0	7 204	+2,7	1 496	+314,4	758 016
.	758 020
6 905	-6,7	396	+25,7	37 210	-19,9	1 000	+24,4	758 024
7 023	+4,5	26	+85,7	16 838	-2,7	98	+444,4	758 028
.	758 032
19 858	+6,9	1 477	+16,5	96 984	+7,6	4 039	+34,7	758 036
116 370	+5,0	5 244	+10,9	570 786	+1,8	18 242	+21,3	762 000
34 022	+5,7	606	+14,8	369 168	-0,6	2 469	+20,6	762 004
13 346	-3,4	315	-28,6	34 507	+5,3	616	-18,3	762 008
.	762 012
12 074	+22,0	373	+65,0	28 311	+18,5	938	+13,0	762 016
20 743	-1,9	1 283	+17,5	39 875	-2,4	3 101	+34,5	762 020
2 248	+6,6	459	+10,3	11 355	+17,5	3 664	+53,8	762 024
8 943	+10,6	512	+21,3	30 168	+6,5	3 140	+27,4	762 028
.	762 032
19 631	+13,3	848	+0,5	44 745	+13,7	1 925	-10,3	762 036
4 393	+2,4	787	+14,7	10 975	+4,2	2 305	+16,5	762 040
179 017	-0,4	15 282	+4,8	800 486	-3,8	42 978	+5,0	766 000
.	766 004
46 490	-8,9	4 361	+3,1	366 034	-6,9	9 849	-1,6	766 008
368	+14,3	49	-29,0	799	+33,8	152	+28,8	766 012
8 643	-23,0	401	-72,0	20 019	-11,7	1 641	-33,1	766 016
27 655	+4,1	3 580	+22,6	50 494	+2,5	6 146	+19,5	766 020
4 711	+49,5	13	+18,2	14 465	+37,5	55	+12,2	766 024
6 644	+20,9	522	+14,5	22 922	+7,0	1 680	+4,7	766 028
24 813	-11,1	1 930	+15,4	145 233	-12,5	7 555	+5,2	766 032

Januar bis

Amtliche Schlüsselnummer	Verwaltungsbezirk	Mittlere Auslastung		Mittlere Aufenthaltsdauer ¹⁾	
		der angebotenen Zimmer ²⁾	der angebotenen Betten ³⁾	aller Gäste	ausländischer Gäste
	Noch: Kreis Lippe				
766 036	Kalletal	16,1	10,2	3,3	3,1
766 040	Lage, Stadt	27,1	18,7	2,6	3,9
766 044	Lemgo, Stadt	29,5	15,0	2,0	2,4
766 048	Leopoldshöhe	42,5	32,1	2,4	3,1
766 052	Lügde, Stadt	26,0	23,5	2,5	5,9
766 056	Oerlinghausen, Stadt	21,0	45,2	4,3	2,9
766 060	Schieder-Schwalenberg, Stadt	22,5	28,9	3,7	3,1
766 064	Schlangen
770 000	Kreis Minden-Lübbecke	37,6	44,7	5,3	2,2
770 004	Bad Oeynhausen, Stadt	37,4	56,7	9,6	2,1
770 008	Espelkamp, Stadt	37,3	23,2	1,8	2,3
770 012	Hille
770 016	Hüllhorst	29,5	31,8	1,6	1,8
770 020	Lübbecke, Stadt
770 024	Minden, Stadt	42,1	29,4	1,6	1,9
770 028	Petershagen, Stadt	26,5	34,6	5,7	5,2
770 032	Porta Westfalica, Stadt	35,2	18,3	1,8	1,5
770 036	Preußisch-Oldendorf, Stadt	45,5	44,3	8,5	4,6
770 040	Rahden, Stadt	43,0	37,4	1,9	3,1
770 044	Stemwede	27,2	20,9	2,1	2,2
774 000	Kreis Paderborn	36,7	30,7	3,3	2,4
774 004	Altenbeken	14,7	12,0	5,3	8,3
774 008	Bad Lippspringe, Stadt	41,5	47,6	6,4	2,5
774 012	Borchen	30,5	37,7	4,9	1,6
774 016	Büren, Stadt	28,8	30,5	2,2	2,5
774 020	Delbrück, Stadt	42,0	24,4	1,7	1,7
774 024	Hövelhof	22,6	4,2	1,9	3,8
774 028	Lichtenau, Stadt	27,8	11,4	3,0	4,4
774 032	Paderborn, Stadt	47,1	34,9	1,9	2,2
774 036	Salzkotten, Stadt	24,0	19,4	1,4	2,1
774 040	Bad Wünnenberg, Stadt	26,8	35,5	5,6	3,1
700 000	Reg.-Bez. Detmold	36,5	34,0	3,7	2,4
	Kreisfreie Städte				
911 000	Bochum	57,3	43,8	1,9	2,4
913 000	Dortmund	47,2	36,2	1,6	1,9
914 000	Hagen	38,5	32,2	1,9	1,9
915 000	Hamm	38,6	30,5	1,7	1,7
916 000	Herne	31,1	24,1	1,8	1,9
954 000	Ennepe-Ruhr-Kreis	38,6	36,3	2,6	2,8
954 004	Breckerfeld, Stadt	51,9	31,4	2,2	3,3
954 008	Ennepetal, Stadt	39,2	63,8	8,8	1,7
954 012	Gevelsberg, Stadt
954 016	Hattingen, Stadt	40,1	34,1	2,1	3,7
954 020	Herdecke, Stadt	53,2	41,1	3,0	2,5
954 024	Schwelm, Stadt	27,7	32,3	2,2	2,4
954 028	Sprockhövel, Stadt	36,7	37,6	3,2	2,9
954 032	Wetter (Ruhr), Stadt
954 036	Witten, Stadt	39,0	29,3	2,0	2,6
958 000	Hochsauerland Kreis	40,1	34,5	3,6	3,6
958 004	Arnsberg, Stadt	40,8	33,8	3,5	2,8
958 008	Bestwig	31,3	19,7	2,9	3,9
958 012	Brilon, Stadt	34,7	39,1	4,5	3,7
958 016	Eslohe (Sauerland)	27,2	28,4	4,5	3,2
958 020	Hallenberg, Stadt	44,3	33,6	3,1	3,1
958 024	Marsberg, Stadt
958 028	Medebach, Stadt
958 032	Meschede, Stadt	38,8	27,5	2,8	2,9
958 036	Olsberg, Stadt	40,8	25,9	3,5	3,3
958 040	Schmallenberg, Stadt	44,3	40,0	4,5	3,7
958 044	Sundern (Sauerland), Stadt	28,6	18,8	2,4	2,2
958 048	Winterberg, Stadt	43,9	31,0	3,2	3,2

Anmerkungen siehe Seite 44

stätten nach Verwaltungsbezirken

Juni 2004

Ankünfte				Übernachtungen				Amtliche Schlüsselnummer
aller Gäste	Veränderung ⁴⁾	ausländischer Gäste	Veränderung ⁴⁾	aller Gäste	Veränderung ⁴⁾	ausländischer Gäste	Veränderung ⁴⁾	
3 794	+4,3	212	+48,3	12 574	+6,3	654	+64,3	766 036
7 914	-9,2	144	-3,4	20 810	-11,4	566	+1,4	766 040
7 082	+10,8	1 330	+11,1	13 826	-8,7	3 201	+1,3	766 044
1 199	+2,7	28	+7,7	2 885	+5,5	87	+20,8	766 048
18 145	-3,2	1 064	-0,7	45 538	-2,7	6 291	-5,5	766 052
10 038	+26,9	182	+5,8	42 951	+6,1	535	+9,2	766 056
10 917	+61,6	1 427	+44,3	40 405	+51,8	4 445	+53,0	766 060
.	766 064
124 462	+2,9	10 153	-17,2	665 250	-3,3	22 120	-13,4	770 000
46 408	-1,4	2 506	-49,6	446 677	-3,1	5 224	-51,0	770 004
6 217	+10,2	967	+26,9	11 307	+3,2	2 196	+35,1	770 008
.	770 012
7 016	+15,6	328	-2,1	10 891	-4,9	602	-16,9	770 016
.	770 020
24 133	+8,1	3 522	-7,9	38 921	+5,2	6 629	-4,3	770 024
7 470	-7,9	318	+52,9	42 759	-13,7	1 653	+291,7	770 028
15 435	-7,9	1 081	-8,4	28 101	-14,8	1 598	-30,5	770 032
6 358	-6,0	287	+29,9	54 250	-6,4	1 321	+17,3	770 036
5 269	+51,2	450	+24,7	9 802	+46,5	1 408	+56,8	770 040
2 318	+79,0	322	+180,0	4 877	+7,4	707	+83,2	770 044
100 065	+2,3	11 368	+9,1	335 107	-6,6	27 840	-4,7	774 000
401	-1,0	69	+23,2	2 112	-32,0	570	-10,7	774 004
20 588	-4,3	1 776	+24,5	132 745	-13,6	4 448	+6,5	774 008
4 107	+7,3	90	-35,7	20 113	+3,0	142	-70,0	774 012
10 187	+5,1	342	-16,2	22 769	-0,9	863	-65,2	774 016
6 053	+4,5	279	-28,5	10 400	-7,1	474	-38,8	774 020
3 255	-10,3	246	-10,5	6 317	-0,5	924	+63,3	774 024
3 500	-4,9	364	-6,7	10 608	-3,3	1 603	-18,0	774 028
40 230	+6,7	7 021	+13,8	74 945	+5,9	15 611	+7,0	774 032
2 544	+4,6	437	+28,9	3 646	+10,1	899	+31,2	774 036
9 200	+0,9	744	-10,1	51 452	-9,8	2 306	-19,6	774 040
796 104	+1,7	79 689	+6,7	2 977 930	-1,9	192 972	+4,9	700 000
124 000	+6,9	17 934	+33,6	230 079	+10,0	42 934	+26,5	911 000
217 406	+11,1	36 159	+11,4	354 232	+13,7	67 144	+12,3	913 000
32 302	+7,2	5 842	+29,9	61 522	+12,3	11 048	+45,1	914 000
31 762	-0,4	5 087	+10,0	53 480	-3,1	8 616	+18,1	915 000
12 092	+13,8	566	-14,1	21 528	+2,6	1 050	-19,5	916 000
77 077	-4,9	7 238	-7,3	201 829	-0,3	20 316	+16,4	954 000
6 083	+1,6	138	+8,7	13 394	+0,3	452	+56,4	954 004
4 069	-11,0	205	-63,7	35 754	-7,2	351	-64,8	954 008
.	954 012
16 810	+5,8	1 574	+22,8	34 727	+5,9	5 868	+75,5	954 016
7 827	-6,3	860	+19,8	23 573	+3,5	2 143	+46,3	954 020
9 220	-7,8	1 280	+4,1	20 042	-3,9	3 092	+34,6	954 024
8 006	-30,5	340	-49,1	25 864	-6,9	993	-33,2	954 028
.	954 032
14 969	+2,6	2 146	-6,5	29 364	+1,6	5 544	-3,1	954 036
478 259	+2,2	106 732	+8,8	1 731 113	-0,3	388 279	+4,2	958 000
25 672	-4,6	5 787	+12,7	89 465	-1,0	16 212	+32,4	958 004
14 699	+16,0	1 483	+3,9	42 411	+7,8	5 799	-2,5	958 008
19 777	+9,3	3 720	+46,0	89 869	+13,0	13 619	+30,3	958 012
13 006	-9,1	897	-19,2	58 444	-2,7	2 871	-19,1	958 016
12 675	+2,6	4 817	-2,2	39 533	-0,3	14 731	-5,8	958 020
.	958 024
.	958 028
29 930	-2,3	3 452	+9,4	82 718	-9,2	10 077	+11,9	958 032
24 800	-9,6	3 853	+12,7	87 051	-4,0	12 834	+10,8	958 036
72 902	+2,8	9 299	+7,8	327 969	-1,4	34 317	-8,0	958 040
30 393	+6,6	1 651	-0,3	72 488	+9,5	3 696	-4,9	958 044
134 512	+3,3	36 301	+16,4	430 794	+0,2	117 323	+11,5	958 048

Januar bis

Amtliche Schlüsselnummer	Verwaltungsbezirk	Mittlere Auslastung		Mittlere Aufenthaltsdauer ¹⁾	
		der angebotenen Zimmer ²⁾	der angebotenen Betten ³⁾	aller Gäste	ausländischer Gäste
962 000	Märkischer Kreis	35,5	28,5	2,2	2,5
962 004	Altena, Stadt	31,6	29,4	1,8	2,0
962 008	Balve, Stadt	25,5	21,0	1,9	2,5
962 012	Halver, Stadt	36,3	27,3	1,5	2,3
962 016	Hemer, Stadt
962 020	Herscheid	24,1	15,9	2,0	2,3
962 024	Iserlohn, Stadt	31,2	26,7	1,8	1,9
962 028	Kierspe, Stadt	15,4	10,9	3,2	3,9
962 032	Lüdenscheid, Stadt	49,6	36,5	2,1	2,8
962 036	Meinerzhagen, Stadt	43,5	27,6	2,3	2,5
962 040	Menden (Sauerland), Stadt	29,6	22,8	1,9	2,1
962 044	Nachrodt-Wiblingwerde	37,7	29,8	2,0	1,4
962 048	Neuenrade, Stadt	40,7	30,6	1,9	2,0
962 052	Plettenberg, Stadt	24,4	23,4	1,9	2,2
962 056	Schalksmühle
962 060	Werdohl, Stadt	24,0	15,2	1,9	1,9
966 000	Kreis Olpe	31,8	18,7	2,5	2,8
966 004	Attendorn, Stadt	42,3	14,0	2,4	3,1
966 008	Drolshagen, Stadt	23,8	11,1	2,7	2,8
966 012	Finnentrop	27,3	16,0	2,7	4,1
966 016	Kirchhundem	30,3	23,2	2,7	2,7
966 020	LenneStadt, Stadt	29,3	27,2	2,5	2,2
966 024	Olpe, Stadt	25,1	17,3	2,5	2,7
966 028	Wenden	34,0	23,7	2,0	2,6
970 000	Kreis Siegen-Wittgenstein	33,9	39,9	4,2	2,3
970 004	Bad Berleburg, Stadt	24,5	57,9	10,5	2,7
970 008	Burbach	24,0	37,2	3,1	3,4
970 012	Erndtebrück
970 016	Freudenberg, Stadt	31,2	25,1	2,0	2,2
970 020	Hilchenbach, Stadt	35,3	27,7	5,3	4,0
970 024	Kreuztal, Stadt	24,9	20,5	1,8	2,6
970 028	Bad Laasphe, Stadt	38,3	38,6	3,8	2,6
970 032	Netphen, Stadt	28,7	26,4	2,2	3,3
970 036	Neunkirchen
970 040	Siegen, Stadt	42,2	34,0	1,7	1,9
970 044	Wilnsdorf	29,2	24,7	2,0	2,9
974 000	Kreis Soest	37,2	31,7	4,3	2,1
974 004	Anröchte
974 008	Bad Sassendorf	34,9	54,3	8,6	1,9
974 012	Ense	24,6	19,2	1,9	1,8
974 016	Erwitte, Stadt	56,7	57,6	9,2	4,7
974 020	Geseke, Stadt	23,5	18,4	2,2	2,4
974 024	Lippetal	4,8	2,5	1,4	1,2
974 028	Lippstadt, Stadt	42,3	45,8	5,1	1,8
974 032	Möhnesee	34,1	24,8	2,6	2,9
974 036	Rüthen, Stadt	23,5	4,8	2,4	2,7
974 040	Soest, Stadt	28,6	24,8	1,8	1,6
974 044	Warstein, Stadt	28,3	15,3	2,0	2,6
974 048	Welver
974 052	Werl, Stadt	43,7	31,7	1,3	1,5
974 056	Wickede (Ruhr)	30,0	23,0	1,7	2,4
978 000	Kreis Unna	37,3	27,6	1,8	2,0
978 004	Bergkamen, Stadt	25,9	12,1	3,1	6,8
978 008	Bönen
978 012	Fröndenberg/Ruhr, Stadt	38,5	30,8	2,0	1,8
978 016	Holzwickede
978 020	Kamen, Stadt	38,5	26,7	1,6	1,3
978 024	Lünen, Stadt	25,9	21,7	1,9	2,4
978 028	Schwerte, Stadt	28,3	29,3	1,8	1,8
978 032	Selm, Stadt	11,5	10,0	1,5	1,6
978 036	Unna, Stadt	45,0	30,9	1,8	2,1
978 040	Werne, Stadt	41,8	29,6	1,9	1,8
900 000	Reg.-Bez. Arnsberg	40,2	32,6	2,9	2,9
	Nordrhein-Westfalen	42,3	32,8	2,4	2,3

stätten nach Verwaltungsbezirken

Juni 2004

Ankünfte				Übernachtungen				Amtliche Schlüsselnummer
aller Gäste	Veränderung ⁴⁾	ausländischer Gäste	Veränderung ⁴⁾	aller Gäste	Veränderung ⁴⁾	ausländischer Gäste	Veränderung ⁴⁾	
95 455	-0,6	11 911	-6,8	210 422	-4,0	29 769	-3,9	962 000
8 127	+14,1	377	+42,3	15 001	+13,7	737	+39,6	962 004
6 954	+3,2	73	+2,8	13 430	-10,6	182	+16,7	962 008
2 145	-	205	+40,4	3 285	+3,5	470	+105,2	962 012
.	962 016
1 449	+8,4	155	+17,4	2 899	+13,7	363	+29,2	962 020
16 655	-9,5	2 200	-15,3	29 353	-10,5	4 128	-18,4	962 024
751	+42,8	24	+26,3	2 428	+0,8	93	+116,3	962 028
19 764	-10,6	5 802	-9,8	41 338	-7,3	16 520	-6,9	962 032
17 532	+9,9	677	+7,3	39 968	+3,7	1 721	-3,0	962 036
4 423	-13,8	290	-21,8	8 423	-5,0	620	-24,2	962 040
5 528	+9,6	255	+48,3	10 960	+4,2	365	+49,6	962 044
4 001	+6,3	1 036	+0,3	7 771	+2,1	2 090	+14,9	962 048
2 549	-24,3	454	+25,8	4 820	-25,9	995	-11,7	962 052
.	962 056
1 898	+6,5	157	-40,8	3 659	+2,3	294	-42,7	962 060
108 273	-5,0	7 560	+3,5	271 683	-4,3	20 994	+9,5	966 000
19 574	-5,8	2 014	+12,3	47 865	-1,7	6 164	+29,9	966 004
4 475	-26,2	691	+12,4	12 187	-20,5	1 931	+11,2	966 008
5 714	-2,0	329	-34,7	15 279	-2,9	1 347	-23,4	966 012
14 670	-4,1	567	-15,6	40 059	+6,0	1 557	-13,9	966 016
27 796	-5,0	1 447	+4,1	70 675	-5,9	3 192	-0,8	966 020
29 225	-4,9	1 926	-5,8	72 091	-9,3	5 267	-0,2	966 024
6 819	+14,4	586	+104,2	13 527	+16,1	1 536	+148,1	966 028
103 334	-2,3	12 202	-0,6	434 195	-8,6	28 414	-1,2	970 000
19 953	+3,7	746	-15,0	209 449	-6,4	2 043	-13,9	970 004
3 781	-7,5	286	-19,0	11 754	-9,5	977	-8,9	970 008
.	970 012
6 562	+3,2	1 056	+18,1	13 343	+10,0	2 280	+34,0	970 016
10 309	-6,8	682	-11,0	54 675	-4,6	2 712	-4,0	970 020
2 515	-8,3	279	-4,1	4 622	-10,9	736	+18,5	970 024
15 881	-9,2	2 534	+4,6	60 644	-22,4	6 583	-2,4	970 028
5 961	-7,9	238	+14,4	13 383	-9,9	778	+5,9	970 032
.	970 036
30 245	-1,0	5 976	-2,8	50 130	-6,8	11 123	-6,4	970 040
6 961	+7,0	284	-9,3	13 597	-3,3	813	+0,5	970 044
149 030	+1,7	6 939	-10,7	640 437	-5,6	14 360	-25,2	974 000
.	974 004
27 259	-3,7	295	+17,1	234 844	-6,4	556	-6,6	974 008
953	+16,9	73	-55,5	1 826	+2,6	130	-57,0	974 012
8 790	+1,1	151	-14,2	80 955	-7,9	709	-18,8	974 016
11 212	-4,4	156	-75,2	25 097	+8,5	381	-57,0	974 020
750	-2,7	190	+167,6	1 082	-38,3	220	-1,3	974 024
29 914	+7,3	2 169	-9,1	153 827	-8,9	3 952	-19,6	974 028
21 599	+0,9	547	-38,6	55 868	-2,9	1 605	-47,3	974 032
7 801	+6,3	183	-29,9	18 708	+16,4	487	-11,5	974 036
18 749	-5,4	1 349	+53,8	33 381	-2,5	2 172	+40,3	974 040
8 475	+2,1	1 207	-21,7	16 876	-17,2	3 132	-41,7	974 044
.	974 048
11 079	+21,5	489	+22,6	14 552	+17,8	723	+16,4	974 052
1 157	-1,2	56	-3,4	1 915	-11,3	135	-6,9	974 056
69 155	+0,1	9 879	+7,4	125 190	-1,8	19 764	+19,8	978 000
612	-35,4	55	+223,5	1 901	-20,2	373	x	978 004
.	978 008
3 071	+52,6	207	+218,5	6 097	+74,8	372	+179,7	978 012
.	978 016
10 377	-8,5	1 093	-26,5	16 708	-12,4	1 454	-39,3	978 020
11 752	+3,0	1 371	+29,8	22 179	+5,3	3 322	+46,2	978 024
12 061	+1,6	279	-33,4	21 630	-6,9	512	-46,7	978 028
1 090	-12,9	232	x	1 643	-27,7	369	x	978 032
12 291	-3,7	1 751	+9,8	21 730	-4,2	3 598	+11,8	978 036
8 293	-4,4	1 693	-11,4	15 573	-4,7	3 071	-10,9	978 040
1 498 145	+2,3	228 049	+8,1	4 335 710	-0,9	652 688	+6,2	900 000
7 446 509	+6,2	1 366 839	+9,7	18 037 580	+3,5	3 151 288	+10,6	

3.2 Leistung der Beherbergungsstätten

Januar bis

Lfd. Nr.	Gemeindeguppe Betriebsart	Mittlere Auslastung		Mittlere Aufenthaltsdauer ¹⁾	
		der angebotenen Zimmer ²⁾	der angebotenen Betten ³⁾	aller Gäste	ausländischer Gäste
1	Mineral-, Moor-, Sole- und Thermalbäder	41,3	49,5	5,8	2,1
2	Hotels	43,3	34,0	2,0	2,0
3	Gasthöfe	21,5	19,7	2,1	1,8
4	Pensionen	37,7	33,3	7,4	4,2
5	Hotels garnis	43,5	33,9	2,0	2,0
6	Erholungs-, Ferien- und Schulungsheime und Boardinghouses	.	36,4	2,7	3,2
7	Ferienhäuser, -wohnungen, -zentren	.	16,4	10,6	13,7
8	Hütten, Jugendherbergen u. Ä.	.	32,4	2,1	1,9
9	Vorsorge- und Reha-Kliniken	.	71,9	22,2	29,4
10	Campingplätze	.	.	3,3	3,3
11	Heilklimatische Kurorte	42,8	33,6	3,6	3,3
12	Hotels	42,4	34,9	2,7	3,0
13	Gasthöfe
14	Pensionen	35,8	26,3	3,3	2,8
15	Hotels garnis	65,5	46,9	2,6	2,3
16	Erholungs-, Ferien- und Schulungsheime und Boardinghouses	.	36,3	3,4	1,9
17	Ferienhäuser, -wohnungen, -zentren	.	29,5	4,4	4,3
18	Hütten, Jugendherbergen u. Ä.	.	26,0	2,1	1,9
19	Vorsorge- und Reha-Kliniken
20	Campingplätze	.	.	2,9	3,1
21	Kneippkurorte	34,8	25,5	3,1	2,9
22	Hotels	39,0	30,4	2,1	2,4
23	Gasthöfe
24	Pensionen	21,3	17,6	3,2	4,6
25	Hotels garnis	32,9	25,1	2,2	2,8
26	Erholungs-, Ferien- und Schulungsheime und Boardinghouses	.	32,7	3,5	7,1
27	Ferienhäuser, -wohnungen, -zentren	.	18,4	5,0	5,7
28	Hütten, Jugendherbergen u. Ä.	.	28,3	2,1	1,5
29	Vorsorge- und Reha-Kliniken
30	Campingplätze	.	.	2,6	2,8
31	Kneippheilkurorte	39,2	42,6	5,1	3,4
32	Hotels	44,8	37,7	2,9	3,4
33	Gasthöfe	28,8	22,4	2,9	2,9
34	Pensionen	31,1	24,6	4,1	3,3
35	Hotels garnis	18,1	15,1	2,0	2,0
36	Erholungs-, Ferien- und Schulungsheime und Boardinghouses	.	36,3	2,8	4,4
37	Ferienhäuser, -wohnungen, -zentren	.	25,3	4,8	4,7
38	Hütten, Jugendherbergen u. Ä.	.	30,7	2,2	1,6
39	Vorsorge- und Reha-Kliniken	.	72,0	23,8	5,6
40	Campingplätze	.	.	3,2	3,4
41	Heilbäder zusammen	40,3	40,9	4,7	2,8
42	Hotels	42,6	34,2	2,3	2,5
43	Gasthöfe	25,2	20,2	2,6	2,7
44	Pensionen	35,7	30,0	5,7	3,3
45	Hotels garnis	44,7	34,4	2,1	2,1
46	Erholungs-, Ferien- und Schulungsheime und Boardinghouses	.	35,5	3,1	4,1
47	Ferienhäuser, -wohnungen, -zentren	.	24,9	4,8	4,7
48	Hütten, Jugendherbergen u. Ä.	.	29,3	2,1	1,8
49	Vorsorge- und Reha-Kliniken	.	73,1	22,9	24,3
50	Campingplätze	.	.	2,7	2,9

Anmerkungen siehe Seite 44

nach Gemeindegruppen und Betriebsarten

Juni 2004

Ankünfte				Übernachtungen				Lfd. Nr.
aller Gäste	Veränderung ⁴⁾	ausländischer Gäste	Veränderung ⁴⁾	aller Gäste	Veränderung ⁴⁾	ausländischer Gäste	Veränderung ⁴⁾	
393 223	+2,6	49 083	+3,6	2 271 158	-4,1	104 822	+2,1	1
200 522	-	34 071	-3,7	410 480	-0,4	68 654	-5,0	2
3 356	-41,2	241	-64,3	6 946	-41,2	443	-74,6	3
26 719	-1,1	538	+4,1	196 735	-8,4	2 270	-6,7	4
60 040	+45,0	11 240	+42,5	122 430	+31,9	22 714	+40,8	5
22 251	-1,5	697	+149,8	61 134	-1,1	2 244	+125,3	6
1 441	-21,3	70	-32,7	15 333	-8,5	959	-12,8	7
13 401	-5,2	1 789	-17,5	28 109	-4,3	3 423	-20,6	8
64 325	-6,7	102	+14,6	1 426 189	-6,3	2 997	+53,8	9
1 168	-4,9	335	+19,2	3 802	-31,8	1 118	-33,8	10
171 585	+2,9	37 811	+17,4	610 320	-0,4	123 440	+12,8	11
65 286	+8,2	22 797	+32,2	173 713	+6,3	68 845	+26,6	12
.	13
9 972	-2,1	2 289	-15,8	33 155	-2,5	6 468	-16,1	14
14 255	+7,7	490	-35,7	36 525	+10,7	1 130	-28,6	15
33 636	-3,9	139	-32,9	113 643	-11,4	258	-37,7	16
27 129	+3,8	8 414	-1,3	119 893	-2,0	36 336	-4,0	17
9 289	-15,6	519	+16,4	19 376	-13,8	1 004	+14,1	18
.	19
2 760	+61,7	1 518	+71,1	7 993	+45,6	4 728	+61,3	20
151 379	+7,3	21 719	+19,1	472 394	+3,9	62 814	+13,7	21
76 355	+2,8	14 848	+27,5	158 335	+0,4	36 159	+24,3	22
.	23
3 597	-21,9	549	-23,1	11 540	-16,1	2 537	+9,5	24
1 687	+9,8	326	-15,3	3 782	+1,2	929	+12,5	25
16 483	+3,4	281	+45,6	58 186	-0,2	1 982	-27,4	26
6 640	+27,2	2 122	+17,2	33 443	+22,4	12 043	+23,3	27
17 304	-9,8	438	-2,9	35 740	-11,2	669	-13,1	28
.	29
21 533	+75,3	2 547	-2,2	55 771	+28,7	7 120	-17,7	30
129 118	+2,4	13 371	+6,2	652 959	-4,4	45 081	-5,8	31
65 366	+4,9	8 306	+11,5	189 571	+0,8	28 183	-8,0	32
9 009	-1,1	2 224	-1,9	26 171	-8,6	6 464	-1,1	33
7 325	-7,2	933	+11,1	29 875	-13,8	3 102	+9,1	34
2 644	+8,0	262	+20,2	5 255	-3,8	528	-18,1	35
15 341	+1,6	147	-49,8	43 108	-2,3	645	-48,6	36
6 519	+20,3	1 144	+6,9	31 488	+13,9	5 425	+10,4	37
9 787	-2,4	298	-8,0	21 869	-2,6	485	-15,2	38
12 828	-5,8	25	-72,8	304 674	-8,0	141	-61,2	39
299	+55,7	32	-11,1	948	+25,4	108	+3,8	40
845 305	+3,4	121 984	+10,5	4 006 831	-2,7	336 157	+6,6	41
407 529	+2,5	80 022	+11,6	932 099	+1,2	201 841	+8,3	42
22 467	-7,7	4 703	-2,3	59 529	-7,9	12 636	-3,2	43
47 613	-4,2	4 309	-10,0	271 305	-8,7	14 377	-6,0	44
78 626	+34,1	12 318	+33,1	167 992	+24,4	25 301	+31,8	45
87 711	-1,0	1 264	+30,0	276 071	-5,6	5 129	-5,0	46
41 729	+8,1	11 750	+2,1	200 157	+3,2	54 763	+2,1	47
49 781	-8,4	3 044	-10,2	105 094	-8,3	5 581	-14,6	48
84 089	-6,6	142	-21,5	1 926 070	-5,7	3 455	+46,8	49
25 760	+67,2	4 432	+16,4	68 514	+24,2	13 074	-2,2	50

Noch: **3.2 Leistung der Beherbergungsstätten**

Januar bis

Lfd. Nr.	Gemeindeguppe Betriebsart	Mittlere Auslastung		Mittlere Aufenthaltsdauer ¹⁾	
		der angebotenen Zimmer ²⁾	der angebotenen Betten ³⁾	aller Gäste	ausländischer Gäste
51	Luftkurorte	31,1	24,6	3,0	2,6
52	Hotels	31,8	23,7	2,1	2,2
53	Gasthöfe	19,9	14,5	2,3	2,4
54	Pensionen	36,4	29,0	4,0	3,0
55	Hotels garnis	26,8	19,8	1,8	2,0
56	Erholungs-, Ferien- und Schulungsheime und Boardinghouses	.	36,1	3,0	5,6
57	Ferienhäuser, -wohnungen, -zentren	.	17,7	5,5	7,9
58	Hütten, Jugendherbergen u. Ä.	.	33,4	2,3	2,3
59	Vorsorge- und Reha-Kliniken	.	63,8	17,7	32,8
60	Campingplätze	.	.	2,5	2,4
61	Erholungsorte	33,6	25,4	2,6	2,5
62	Hotels	35,8	26,9	2,1	2,4
63	Gasthöfe	22,3	16,8	2,1	2,2
64	Pensionen	31,9	23,8	3,5	3,2
65	Hotels garnis	32,3	23,0	1,9	2,0
66	Erholungs-, Ferien- und Schulungsheime und Boardinghouses	.	38,0	2,7	2,8
67	Ferienhäuser, -wohnungen, -zentren	.	15,4	3,0	4,8
68	Hütten, Jugendherbergen u. Ä.	.	35,9	2,4	1,9
69	Vorsorge- und Reha-Kliniken	.	66,4	17,9	20,5
70	Campingplätze	.	.	3,0	3,3
71	Sonstige Gemeinden	43,4	32,0	2,1	2,2
72	Hotels	44,5	33,5	1,8	2,1
73	Gasthöfe	22,5	17,0	2,3	3,0
74	Pensionen	35,2	26,6	3,3	3,3
75	Hotels garnis	44,2	34,0	2,0	2,4
76	Erholungs-, Ferien- und Schulungsheime und Boardinghouses	.	40,4	2,7	2,7
77	Ferienhäuser, -wohnungen, -zentren	.	42,5	4,2	4,6
78	Hütten, Jugendherbergen u. Ä.	.	36,4	2,2	2,1
79	Vorsorge- und Reha-Kliniken	.	70,6	27,8	22,6
80	Campingplätze	.	.	2,7	3,2
81	Nordrhein-Westfalen	42,3	32,8	2,4	2,3
82	Hotels	43,6	33,0	1,8	2,1
83	Gasthöfe	22,7	17,3	2,3	2,8
84	Pensionen	35,3	28,3	4,3	3,3
85	Hotels garnis	44,1	33,8	2,0	2,4
86	Erholungs-, Ferien- und Schulungsheime und Boardinghouses	.	39,1	2,8	2,8
87	Ferienhäuser, -wohnungen, -zentren	.	31,4	4,3	4,7
88	Hütten, Jugendherbergen u. Ä.	.	35,2	2,2	2,1
89	Vorsorge- und Reha-Kliniken	.	72,0	23,1	24,0
90	Campingplätze	.	.	2,7	3,1

Anmerkungen siehe Seite 44

nach Gemeindegruppen und Betriebsarten

Juni 2004

Ankünfte				Übernachtungen				Lfd. Nr.
aller Gäste	Veränderung ⁴⁾	ausländischer Gäste	Veränderung ⁴⁾	aller Gäste	Veränderung ⁴⁾	ausländischer Gäste	Veränderung ⁴⁾	
233 765	+0,9	20 038	+3,3	707 850	+1,2	51 590	+10,0	51
86 971	-0,4	12 788	+1,9	180 328	+0,4	28 298	+5,3	52
11 140	-8,6	1 121	-10,6	25 347	-4,2	2 635	-10,7	53
18 859	-2,6	1 441	+20,1	75 753	-2,4	4 378	+18,3	54
3 307	+28,0	949	+53,6	5 936	+28,0	1 874	+83,0	55
51 654	+6,0	301	+33,8	154 224	+8,5	1 696	+13,5	56
5 525	-0,1	778	+8,8	30 421	+0,6	6 175	+41,9	57
40 824	+7,9	958	+40,3	95 101	+12,5	2 188	+31,2	58
6 746	-8,5	9	+80,0	119 110	-8,8	295	+217,2	59
8 739	-18,8	1 693	-21,1	21 630	-7,9	4 051	-14,5	60
340 301	+4,5	31 916	+3,0	888 087	+0,1	81 074	-3,7	61
113 023	+1,3	20 076	+4,3	231 894	-1,8	47 582	-1,6	62
11 671	+12,7	2 144	+3,4	23 992	+5,1	4 703	-16,5	63
10 365	+16,2	684	+15,0	36 643	+2,9	2 171	+19,5	64
8 273	+18,3	2 126	+25,1	15 424	+12,8	4 293	+12,2	65
99 700	+0,7	1 310	-3,5	273 745	-0,2	3 671	-11,0	66
12 980	+29,2	1 088	-3,3	38 315	-19,7	5 244	-14,5	67
66 258	+13,0	1 394	-2,2	158 143	+13,5	2 638	-3,2	68
3 742	+0,5	30	-3,2	66 860	-6,3	615	-18,8	69
14 289	-13,0	3 064	-10,9	43 071	-6,9	10 157	-6,1	70
6 027 138	+7,0	1 192 901	+9,9	12 434 812	+6,1	2 682 467	+11,7	71
3 540 453	+8,1	799 105	+11,1	6 247 789	+8,5	1 649 391	+14,6	72
79 215	-6,0	8 814	-8,6	183 106	-4,6	26 278	-10,4	73
50 066	-4,0	4 568	+3,9	166 939	-1,7	14 846	-5,9	74
1 251 058	+3,7	275 285	+7,4	2 455 340	+4,8	656 612	+9,3	75
564 013	+6,2	22 188	+13,1	1 548 146	+1,1	60 749	+13,2	76
105 631	+4,2	36 047	-0,5	446 339	-1,1	165 526	-0,3	77
308 812	+10,2	36 854	+22,0	665 969	+10,2	76 678	+18,7	78
15 034	-11,7	19	-90,4	418 298	-1,0	429	-73,0	79
112 856	+28,7	10 021	+3,9	302 886	+20,8	31 958	+3,7	80
7 446 509	+6,2	1 366 839	+9,7	18 037 580	+3,5	3 151 288	+10,6	81
4 147 976	+7,1	911 991	+10,9	7 592 110	+7,0	1 927 112	+13,3	82
124 493	-5,1	16 782	-5,7	291 974	-4,5	46 252	-9,2	83
126 903	-2,5	11 002	+0,2	550 640	-5,1	35 772	-2,3	84
1 341 264	+5,3	290 678	+8,5	2 644 692	+5,9	688 080	+10,1	85
803 078	+4,7	25 063	+13,0	2 252 186	+0,6	71 245	+10,2	86
165 865	+6,6	49 663	+0,2	715 232	-1,1	231 708	+0,7	87
465 675	+8,0	42 250	+18,3	1 024 307	+8,6	87 085	+15,3	88
109 611	-7,3	200	-51,8	2 530 338	-5,2	4 794	-	89
161 644	+24,1	19 210	+0,9	436 101	+16,1	59 240	-0,8	90

3.3 Leistung der Beherbergungsstätten

Januar bis

Lfd. Nr.	Reisegebiet Betriebsart	Mittlere Auslastung		Mittlere Aufenthaltsdauer ¹⁾	
		der angebotenen Zimmer ²⁾	der angebotenen Betten ³⁾	aller Gäste	ausländischer Gäste
1	Eifel und Region Aachen	37,3	28,8	2,4	2,2
2	Hotels	37,6	27,6	1,8	2,0
3	Gasthöfe	15,1	11,9	2,4	2,0
4	Pensionen	22,8	16,7	3,1	2,7
5	Hotels garnis	42,8	31,4	1,9	2,0
6	Erholungs-, Ferien- und Schulungsheime und Boardinghouses	.	47,2	2,8	2,3
7	Ferienhäuser, -wohnungen, -zentren	.	17,8	3,4	5,5
8	Hütten, Jugendherbergen u. Ä.	.	40,9	2,4	2,0
9	Vorsorge- und Reha-Kliniken	.	70,1	20,1	25,1
10	Campingplätze	.	.	2,7	2,8
11	Niederrhein	41,4	27,8	2,1	2,3
12	Hotels	42,7	31,9	1,9	2,2
13	Gasthöfe	23,5	17,5	2,3	2,5
14	Pensionen
15	Hotels garnis	40,1	28,8	2,1	2,6
16	Erholungs-, Ferien- und Schulungsheime und Boardinghouses	.	38,5	2,2	3,3
17	Ferienhäuser, -wohnungen, -zentren	.	13,8	3,2	1,7
18	Hütten, Jugendherbergen u. Ä.	.	36,9	2,3	2,3
19	Vorsorge- und Reha-Kliniken
20	Campingplätze	.	.	3,3	2,2
21	Münsterland	36,0	27,8	2,2	2,1
22	Hotels	36,4	26,7	1,6	1,9
23	Gasthöfe
24	Pensionen	37,6	28,2	3,4	3,3
25	Hotels garnis	39,4	29,9	1,7	1,6
26	Erholungs-, Ferien- und Schulungsheime und Boardinghouses	.	44,8	3,8	4,1
27	Ferienhäuser, -wohnungen, -zentren	.	22,7	5,3	13,8
28	Hütten, Jugendherbergen u. Ä.	.	35,2	2,0	2,0
29	Vorsorge- und Reha-Kliniken
30	Campingplätze	.	.	2,5	2,9
31	Teutoburger Wald	36,5	34,0	3,7	2,4
32	Hotels	38,2	29,0	1,9	2,2
33	Gasthöfe	19,4	15,2	2,3	2,6
34	Pensionen	35,3	28,6	5,5	4,0
35	Hotels garnis	38,7	30,2	1,9	2,3
36	Erholungs-, Ferien- und Schulungsheime und Boardinghouses	.	33,0	2,7	3,8
37	Ferienhäuser, -wohnungen, -zentren	.	12,4	5,3	7,5
38	Hütten, Jugendherbergen u. Ä.	.	28,8	2,2	2,9
39	Vorsorge- und Reha-Kliniken	.	70,1	22,7	20,3
40	Campingplätze	.	.	3,0	4,1
41	Sauerland	37,8	30,9	3,4	3,4
42	Hotels	40,4	31,7	2,4	2,9
43	Gasthöfe	25,9	19,7	2,4	2,6
44	Pensionen	35,7	29,7	4,4	3,3
45	Hotels garnis	44,0	32,8	2,1	2,0
46	Erholungs-, Ferien- und Schulungsheime und Boardinghouses	.	35,2	3,2	3,8
47	Ferienhäuser, -wohnungen, -zentren	.	41,7	4,3	4,4
48	Hütten, Jugendherbergen u. Ä.	.	25,6	2,2	1,8
49	Vorsorge- und Reha-Kliniken	.	75,7	23,2	21,3
50	Campingplätze	.	.	3,1	3,5
51	Siegerland-Wittgenstein	33,9	39,9	4,2	2,3
52	Hotels	37,1	29,6	1,7	2,0
53	Gasthöfe	18,7	15,4	2,2	6,1
54	Pensionen	30,7	25,0	3,7	3,0
55	Hotels garnis	37,1	32,0	2,2	4,0
56	Erholungs-, Ferien- und Schulungsheime und Boardinghouses	.	35,7	2,8	5,3
57	Ferienhäuser, -wohnungen, -zentren
58	Hütten, Jugendherbergen u. Ä.
59	Vorsorge- und Reha-Kliniken
60	Campingplätze	.	.	2,8	3,7

Anmerkungen siehe Seite 44

nach Reisegebieten und Betriebsarten

Juni 2004

Ankünfte				Übernachtungen				Lfd. Nr.
aller Gäste	Veränderung ⁴⁾	ausländischer Gäste	Veränderung ⁴⁾	aller Gäste	Veränderung ⁴⁾	ausländischer Gäste	Veränderung ⁴⁾	
558 835	+9,9	102 775	+15,5	1 343 118	+6,8	222 481	+15,3	1
245 818	+9,4	58 771	+9,4	453 861	+8,1	117 097	+7,3	2
4 955	-43,5	573	-40,5	11 837	-31,8	1 174	-35,1	3
5 558	-6,3	1 285	+6,4	17 258	-26,9	3 523	-19,9	4
96 950	+32,4	20 194	+57,9	181 979	+23,9	40 080	+53,4	5
106 765	+5,7	13 908	+25,3	298 385	+10,6	32 537	+37,8	6
13 060	+49,9	1 810	+37,0	44 895	+2,6	10 015	+35,1	7
66 436	+5,8	3 221	-17,2	161 745	+6,8	6 416	-15,2	8
6 975	-9,6	139	-20,6	140 450	-3,8	3 490	+42,1	9
12 318	-20,7	2 874	-24,2	32 708	-15,1	8 149	-21,4	10
728 018	+7,5	127 012	+7,1	1 517 520	+11,3	295 864	+14,8	11
445 425	+3,9	97 910	+6,5	833 817	+6,4	219 524	+12,7	12
11 650	+13,6	1 439	+40,0	26 849	+16,0	3 591	+39,5	13
.	14
108 600	+5,5	21 510	+4,9	225 141	+11,1	56 875	+18,5	15
78 199	+6,7	1 777	+13,0	175 306	+5,6	5 810	+41,7	16
825	-22,5	58	+3,6	2 626	-19,3	101	-1,9	17
45 724	+17,9	2 618	+18,7	104 245	+15,1	6 042	+28,5	18
.	19
28 627	+107,5	1 194	+10,2	93 212	+140,3	2 667	+7,4	20
583 611	+1,5	55 605	+4,8	1 294 326	-1,8	116 571	+2,6	21
330 799	+2,4	36 872	+6,3	544 422	+0,5	68 818	+2,9	22
.	23
16 695	-5,8	1 217	+15,6	57 118	-4,6	4 056	+3,4	24
58 206	+1,6	8 739	+3,4	101 090	+0,7	14 247	+1,2	25
100 245	+2,9	1 324	+51,1	383 816	-2,9	5 483	+54,7	26
4 933	-2,3	388	-20,8	25 948	-1,5	5 340	+21,6	27
29 533	-2,5	1 378	+0,3	59 547	-0,1	2 715	-14,9	28
.	29
26 107	+10,1	4 188	-2,7	65 945	-12,5	12 169	-6,2	30
796 104	+1,7	79 689	+6,7	2 977 930	-1,9	192 972	+4,9	31
441 571	+1,8	62 066	+11,2	847 498	+1,6	134 293	+10,9	32
19 087	+3,2	1 720	+10,5	43 936	-2,4	4 504	-22,5	33
39 219	-2,5	1 374	+48,4	216 049	-5,4	5 507	+49,0	34
64 922	+3,8	7 898	-12,6	123 856	+1,8	18 193	-22,4	35
78 431	+5,9	618	-32,1	211 154	+3,0	2 319	-30,9	36
10 591	+5,1	1 535	+2,7	56 507	-0,4	11 530	+19,9	37
54 649	+3,9	1 774	-27,4	117 711	+5,3	5 123	-1,8	38
55 905	-8,1	25	-34,2	1 266 379	-5,9	508	-18,2	39
31 729	+4,5	2 679	+8,3	94 840	+9,3	10 995	-0,4	40
831 017	+0,8	133 142	+5,7	2 853 655	-2,2	453 402	+2,6	41
323 207	-	63 576	+13,4	771 052	+0,8	182 251	+11,1	42
44 720	+2,1	8 933	+1,4	108 652	-	23 527	-4,0	43
41 751	+0,9	4 643	-10,1	185 290	-4,9	15 504	-4,1	44
39 965	-1,6	2 682	-31,9	85 397	-0,5	5 435	-31,3	45
133 036	+1,4	1 024	-3,5	423 255	-4,2	3 908	-32,7	46
134 639	+4,8	45 476	+0,3	577 677	-1,4	201 939	-2,0	47
68 961	+2,1	1 740	+48,5	154 013	+3,6	3 149	+30,8	48
20 397	-3,4	3	-	472 301	-6,5	64	+52,4	49
24 341	-10,0	5 065	+15,0	76 018	-7,4	17 625	+16,7	50
103 334	-2,3	12 202	-0,6	434 195	-8,6	28 414	-1,2	51
57 100	-0,4	10 179	+0,9	95 793	-7,4	20 081	+0,3	52
4 284	-8,7	261	-50,8	9 509	-15,8	1 589	-12,8	53
3 521	-9,6	359	+20,1	12 860	-11,6	1 064	+10,3	54
5 431	-5,5	979	+16,5	11 781	-11,2	3 941	-4,6	55
16 983	-4,5	203	-22,2	47 398	-5,8	1 083	-2,4	56
.	57
.	58
.	59
854	+29,4	91	-4,2	2 375	+1,8	333	+14,4	60

Januar bis

Lfd. Nr.	Reisegebiet Betriebsart	Mittlere Auslastung		Mittlere Aufenthaltsdauer ¹⁾	
		der angebotenen Zimmer ²⁾	der angebotenen Betten ³⁾	aller Gäste	ausländischer Gäste
61	Bergisches Land	40,0	33,1	2,3	2,3
62	Hotels	41,4	30,7	1,8	2,2
63	Gasthöfe	21,2	16,7	2,9	2,9
64	Pensionen	23,3	15,5	3,9	5,5
65	Hotels garnis	38,4	28,1	2,0	2,5
66	Erholungs-, Ferien- und Schulungsheime und Boardinghouses	.	36,9	2,4	4,1
67	Ferienhäuser, -wohnungen, -zentren	.	16,5	3,9	7,0
68	Hütten, Jugendherbergen u. Ä.	.	35,7	2,3	2,5
69	Vorsorge- und Reha-Kliniken	.	84,6	23,9	22,1
70	Campingplätze	.	.	1,4	5,2
71	Bonn und Rhein-Sieg-Kreis	43,3	33,9	2,1	2,3
72	Hotels	44,1	32,9	1,8	2,1
73	Gasthöfe	18,2	14,0	2,7	3,0
74	Pensionen	44,0	36,7	2,2	2,4
75	Hotels garnis	45,3	34,8	2,0	2,6
76	Erholungs-, Ferien- und Schulungsheime und Boardinghouses	.	43,0	2,7	3,2
77	Ferienhäuser, -wohnungen, -zentren
78	Hütten, Jugendherbergen u. Ä.	.	37,7	2,3	2,4
79	Vorsorge- und Reha-Kliniken
80	Campingplätze
81	Köln	51,8	38,9	1,8	2,1
82	Hotels	53,8	39,9	1,7	2,0
83	Gasthöfe	26,6	20,3	2,3	2,7
84	Pensionen
85	Hotels garnis	49,4	39,6	2,0	2,4
86	Erholungs-, Ferien- und Schulungsheime und Boardinghouses
87	Ferienhäuser, -wohnungen, -zentren	-	-	-	-
88	Hütten, Jugendherbergen u. Ä.	.	67,9	2,0	1,8
89	Vorsorge- und Reha-Kliniken	-	-	-	-
90	Campingplätze	.	.	2,6	2,2
91	Düsseldorf	51,9	40,5	1,8	2,1
92	Hotels	55,5	43,3	1,7	1,9
93	Gasthöfe
94	Pensionen	44,7	37,1	2,6	4,4
95	Hotels garnis	47,4	38,1	2,0	2,4
96	Erholungs-, Ferien- und Schulungsheime und Boardinghouses
97	Ferienhäuser, -wohnungen, -zentren
98	Hütten, Jugendherbergen u. Ä.
99	Vorsorge- und Reha-Kliniken	-	-	-	-
100	Campingplätze
101	Ruhrgebiet	44,6	34,7	2,0	2,2
102	Hotels	46,1	36,4	1,7	2,1
103	Gasthöfe	26,6	18,7	2,4	4,1
104	Pensionen	42,0	31,1	4,8	3,1
105	Hotels garnis	42,9	32,2	1,9	2,2
106	Erholungs-, Ferien- und Schulungsheime und Boardinghouses	.	37,7	2,4	2,8
107	Ferienhäuser, -wohnungen, -zentren	.	15,5	4,1	8,1
108	Hütten, Jugendherbergen u. Ä.	.	31,9	2,1	2,5
109	Vorsorge- und Reha-Kliniken	.	68,3	27,8	-
110	Campingplätze	.	.	3,1	2,4
111	Nordrhein-Westfalen	42,3	32,8	2,4	2,3
112	Hotels	43,6	33,0	1,8	2,1
113	Gasthöfe	22,7	17,3	2,3	2,8
114	Pensionen	35,3	28,3	4,3	3,3
115	Hotels garnis	44,1	33,8	2,0	2,4
116	Erholungs-, Ferien- und Schulungsheime und Boardinghouses	.	39,1	2,8	2,8
117	Ferienhäuser, -wohnungen, -zentren	.	31,4	4,3	4,7
118	Hütten, Jugendherbergen u. Ä.	.	35,2	2,2	2,1
119	Vorsorge- und Reha-Kliniken	.	72,0	23,1	24,0
120	Campingplätze	.	.	2,7	3,1

Anmerkungen siehe Seite 44

nach Reisegebieten und Betriebsarten

Juni 2004

Ankünfte				Übernachtungen				Lfd. Nr.
aller Gäste	Veränderung ⁴⁾	ausländischer Gäste	Veränderung ⁴⁾	aller Gäste	Veränderung ⁴⁾	ausländischer Gäste	Veränderung ⁴⁾	
644 022	+8,3	103 137	+11,4	1 471 952	+5,9	235 395	+17,9	61
348 632	+6,6	81 728	+13,1	638 373	+7,6	177 975	+19,6	62
3 260	+11,0	314	-8,2	9 388	+17,6	923	-26,4	63
1 620	+2,1	74	-40,3	6 388	+14,1	410	+11,7	64
101 465	+4,8	17 670	+12,8	202 828	+9,0	44 002	+21,4	65
104 584	-2,3	1 198	-41,0	251 549	-9,5	4 876	-32,9	66
795	+39,0	187	+484,4	3 106	+35,1	1 318	+150,6	67
52 553	+15,8	1 788	-8,5	119 170	+18,0	4 479	-1,9	68
8 809	+0,3	29	x	210 847	+2,7	642	+473,2	69
22 304	+415,0	149	-16,3	30 303	+203,9	770	+79,5	70
503 229	+7,7	69 848	+7,6	1 040 654	+5,7	161 179	+5,8	71
285 259	+7,8	45 320	+12,4	519 143	+8,3	96 678	+9,4	72
5 655	+3,6	507	+22,2	15 056	-0,3	1 512	+21,4	73
4 108	-10,5	447	-33,3	8 914	-8,9	1 078	-25,1	74
98 401	-0,2	16 626	-4,8	196 380	-1,1	42 544	-0,8	75
90 297	+23,0	3 557	+17,3	239 657	+9,6	11 485	+8,9	76
.	77
18 194	-4,4	3 169	+18,9	41 323	+5,1	7 454	+17,1	78
.	79
.	80
967 113	+11,1	273 776	+6,3	1 782 201	+8,7	583 408	+5,4	81
582 830	+15,3	178 183	+10,5	1 012 067	+14,1	362 928	+12,2	82
3 494	-21,6	620	-57,5	7 977	-20,1	1 687	-54,9	83
.	84
304 192	+2,2	72 388	-6,8	601 063	-0,3	177 150	-7,2	85
.	86
.	87
60 207	+21,1	19 523	+32,7	121 370	+13,4	34 960	+17,7	88
.	89
9 390	+14,2	2 075	+15,2	24 098	+18,5	4 558	+9,2	90
688 232	+11,3	257 220	+14,2	1 261 598	+12,2	529 863	+18,4	91
431 582	+12,9	170 548	+10,1	734 048	+12,0	322 014	+13,9	92
.	93
1 823	+20,3	336	+13,9	4 661	-3,1	1 465	-24,5	94
239 339	+8,8	81 890	+22,9	490 066	+12,9	195 546	+25,5	95
.	96
.	97
.	98
.	99
.	100
1 042 994	+6,0	152 433	+15,2	2 060 431	+7,0	331 739	+19,9	101
655 753	+9,0	106 838	+16,6	1 142 036	+10,4	225 453	+24,0	102
11 012	-13,5	862	+5,3	26 627	-13,0	3 493	-0,4	103
2 632	-20,8	206	-51,3	12 759	+25,4	643	-58,8	104
223 793	+2,3	40 102	+14,7	425 111	+5,0	90 067	+19,7	105
88 181	+0,7	1 022	-16,8	208 158	+1,2	2 887	-42,9	106
684	-47,3	147	-81,6	2 797	-18,8	1 185	-36,5	107
52 918	+7,8	2 912	+49,8	111 713	+9,1	7 187	+31,9	108
4 311	-28,2	-	-100,0	119 708	-1,3	-	-100,0	109
3 710	-11,7	344	-4,2	11 522	-8,9	824	-11,2	110
7 446 509	+6,2	1 366 839	+9,7	18 037 580	+3,5	3 151 288	+10,6	111
4 147 976	+7,1	911 991	+10,9	7 592 110	+7,0	1 927 112	+13,3	112
124 493	-5,1	16 782	-5,7	291 974	-4,5	46 252	-9,2	113
126 903	-2,5	11 002	+0,2	550 640	-5,1	35 772	-2,3	114
1 341 264	+5,3	290 678	+8,5	2 644 692	+5,9	688 080	+10,1	115
803 078	+4,7	25 063	+13,0	2 252 186	+0,6	71 245	+10,2	116
165 865	+6,6	49 663	+0,2	715 232	-1,1	231 708	+0,7	117
465 675	+8,0	42 250	+18,3	1 024 307	+8,6	87 085	+15,3	118
109 611	-7,3	200	-51,8	2 530 338	-5,2	4 794	-	119
161 644	+24,1	19 210	+0,9	436 101	+16,1	59 240	-0,8	120

3.4 Leistung der Beherbergungsstätten nach Reisegebieten und Herkunftsländern

Januar bis Juni 2004

Reisegebiet Herkunftsland (ständiger Wohnsitz)	Ankünfte		Übernachtungen			Mittlere Aufenthalts- dauer ³⁾
	aller Gäste	Verän- derung ¹⁾	aller Gäste	Verän- derung ¹⁾	Anteil ²⁾	
Eifel und Region Aachen	558 835	+9,9	1 343 118	+6,8	100	2,4
Bundesrepublik Deutschland	456 060	+8,7	1 120 637	+5,3	83,4	2,5
Ausland	102 775	+15,5	222 481	+15,3	16,6	2,2
Europa	77 864	+10,2	164 303	+9,6	73,9	2,1
EU-Länder	61 065	+8,6	127 363	+8,0	57,2	2,1
Belgien	13 830	+10,4	32 622	+9,8	14,7	2,4
Dänemark	1 521	-2,9	2 349	+0,3	1,1	1,5
Finnland	731	+28,7	1 482	+11,0	0,7	2,0
Frankreich	7 690	+9,1	13 342	+8,3	6,0	1,7
Griechenland	587	+44,6	1 519	+47,8	0,7	2,6
Vereinigtes Königreich	9 534	+5,5	19 007	+5,9	8,5	2,0
Republik Irland	304	+12,2	774	+26,1	0,3	2,5
Italien	3 369	-3,2	7 169	+5,4	3,2	2,1
Luxemburg	1 043	+71,0	1 935	+61,5	0,9	1,9
Niederlande	16 611	+9,7	35 326	+12,6	15,9	2,1
Österreich	2 179	-6,0	4 434	-5,9	2,0	2,0
Portugal	333	+60,9	811	-63,9	0,4	2,4
Schweden	1 689	+0,4	2 894	-5,5	1,3	1,7
Spanien	1 644	+21,7	3 699	+15,6	1,7	2,3
Baltische Staaten	881	+56,2	2 106	+66,9	0,9	2,4
Island	68	+300,0	230	x	0,1	3,4
Norwegen	546	+6,4	1 122	-5,1	0,5	2,1
Polen	2 517	+2,0	4 993	-3,6	2,2	2,0
Russland	1 539	+24,2	3 550	+21,5	1,6	2,3
Schweiz	2 262	-	4 515	-4,9	2,0	2,0
Tschechische Republik	1 277	+30,3	2 926	+32,3	1,3	2,3
Türkei	1 837	+43,1	4 112	+87,4	1,8	2,2
Ungarn	697	-6,7	1 600	-12,4	0,7	2,3
Sonstige europäische Länder	5 175	+18,6	11 786	+12,1	5,3	2,3
Afrika	3 048	+18,6	6 871	+14,7	3,1	2,3
Republik Südafrika	254	+89,6	726	+33,9	0,3	2,9
Sonstige afrikanische Länder	2 794	+14,6	6 145	+12,7	2,8	2,2
Asien	13 058	+71,0	30 423	+68,2	13,7	2,3
Arabische Golfstaaten	1 960	+38,1	6 172	+45,2	2,8	3,1
Volksrepublik China und Hongkong	1 231	+32,9	3 213	+20,7	1,4	2,6
Israel	408	+36,0	1 539	+36,0	0,7	3,8
Japan	1 219	+42,6	3 030	+78,0	1,4	2,5
Südkorea	388	+112,0	1 163	+149,6	0,5	3,0
Taiwan	224	+169,9	817	+285,4	0,4	3,6
Sonstige asiatische Länder	7 628	+97,0	14 489	+89,0	6,5	1,9
Amerika	5 652	+24,8	14 670	+19,2	6,6	2,6
Kanada	502	+30,7	1 349	-18,6	0,6	2,7
USA	4 044	+32,8	10 270	+28,1	4,6	2,5
Mittelamerika und Karibik	220	+6,8	563	+42,9	0,3	2,6
Brasilien	288	+24,7	875	+23,4	0,4	3,0
Sonstige südamerikanische Länder	598	-9,7	1 613	+5,7	0,7	2,7
Australien, Neuseeland und Ozeanien	246	-28,1	664	-25,9	0,3	2,7
Ohne Angabe	2 907	-9,4	5 550	-2,2	2,5	1,9

1) Veränderung gegenüber dem Vorjahreszeitraum in % – 2) Bei Übernachtungen von Gästen aus der Bundesrepublik Deutschland und dem Ausland: Anteil an allen Übernachtungen im Bundesgebiet; sonst: Anteil an allen Übernachtungen am Ausland zusammen. – 3) mittlere Aufenthaltsdauer in Tagen = Übernachtungen / Ankünfte

Noch: 3.4 Leistung der Beherbergungsstätten nach Reisegebieten und Herkunftsländern

Januar bis Juni 2004

Reisegebiet Herkunftsland (ständiger Wohnsitz)	Ankünfte		Übernachtungen			Mittlere Aufenthalts- dauer ³⁾
	aller Gäste	Verän- derung ¹⁾	aller Gäste	Verän- derung ¹⁾	Anteil ²⁾	
Niederrhein	728 018	+7,5	1 517 520	+11,3	100	2,1
Bundesrepublik Deutschland	601 006	+7,5	1 221 656	+10,5	80,5	2,0
Ausland	127 012	+7,1	295 864	+14,8	19,5	2,3
Europa	104 003	+7,5	225 282	+12,8	76,1	2,2
EU-Länder	85 334	+8,5	180 566	+12,4	61,0	2,1
Belgien	5 737	+9,8	11 613	+13,1	3,9	2,0
Dänemark	4 008	+59,2	8 581	+61,6	2,9	2,1
Finnland	1 013	+56,8	1 986	+57,1	0,7	2,0
Frankreich	8 034	+8,0	17 862	+29,7	6,0	2,2
Griechenland	745	+28,7	1 994	+55,8	0,7	2,7
Vereinigtes Königreich	13 769	+3,4	32 879	+2,4	11,1	2,4
Republik Irland	490	+13,7	1 087	+10,8	0,4	2,2
Italien	5 461	+15,3	13 749	+35,9	4,6	2,5
Luxemburg	522	+0,2	860	+6,7	0,3	1,6
Niederlande	34 982	+3,2	63 725	-	21,5	1,8
Österreich	4 630	+4,0	12 323	+11,7	4,2	2,7
Portugal	594	+50,4	1 460	+46,9	0,5	2,5
Schweden	2 521	+15,4	4 750	+25,4	1,6	1,9
Spanien	2 828	+23,2	7 697	+47,9	2,6	2,7
Baltische Staaten	641	+4,6	1 730	+17,4	0,6	2,7
Island	99	-19,5	251	+19,0	0,1	2,5
Norwegen	998	-7,2	2 386	+14,5	0,8	2,4
Polen	2 907	-17,0	7 128	-1,4	2,4	2,5
Russland	1 824	+5,8	5 837	+5,3	2,0	3,2
Schweiz	5 343	+5,7	10 497	+18,4	3,5	2,0
Tschechische Republik	1 771	+29,5	4 759	+53,7	1,6	2,7
Türkei	2 490	+0,8	5 394	+3,5	1,8	2,2
Ungarn	673	+15,2	1 681	+26,6	0,6	2,5
Sonstige europäische Länder	1 923	+21,2	5 053	+22,8	1,7	2,6
Afrika	1 118	-1,2	3 184	+25,5	1,1	2,8
Republik Südafrika	270	+4,2	829	-0,6	0,3	3,1
Sonstige afrikanische Länder	848	-2,9	2 355	+38,2	0,8	2,8
Asien	7 087	+17,9	23 516	+24,4	7,9	3,3
Arabische Golfstaaten	366	+39,2	1 264	+59,8	0,4	3,5
Volksrepublik China und Hongkong	1 591	+25,0	7 377	+37,9	2,5	4,6
Israel	373	+9,1	1 113	+41,4	0,4	3,0
Japan	1 491	+41,6	5 265	+48,6	1,8	3,5
Südkorea	477	-10,8	1 383	-19,6	0,5	2,9
Taiwan	268	-9,5	1 196	-19,1	0,4	4,5
Sonstige asiatische Länder	2 521	+12,0	5 918	+13,0	2,0	2,3
Amerika	7 400	+10,4	28 152	+33,0	9,5	3,8
Kanada	811	+3,4	3 033	+5,5	1,0	3,7
USA	5 480	+8,6	19 458	+27,0	6,6	3,6
Mittelamerika und Karibik	357	+85,9	1 986	+189,9	0,7	5,6
Brasilien	465	+34,4	2 492	+81,6	0,8	5,4
Sonstige südamerikanische Länder	287	-13,8	1 183	+28,0	0,4	4,1
Australien, Neuseeland und Ozeanien	435	-8,6	1 378	+16,9	0,5	3,2
Ohne Angabe	6 969	-7,9	14 352	+2,2	4,9	2,1

Anmerkungen siehe Seite 66

Noch: 3.4 Leistung der Beherbergungsstätten nach Reisegebieten und Herkunftsländern

Januar bis Juni 2004

Reisegebiet Herkunftsland (ständiger Wohnsitz)	Ankünfte		Übernachtungen			Mittlere Aufenthalts- dauer ³⁾
	aller Gäste	Verän- derung ¹⁾	aller Gäste	Verän- derung ¹⁾	Anteil ²⁾	
Münsterland	583 611	+1,5	1 294 326	-1,8	100	2,2
Bundesrepublik Deutschland	528 006	+1,2	1 177 755	-2,2	91,0	2,2
Ausland	55 605	+4,8	116 571	+2,6	9,0	2,1
Europa	46 629	+6,4	96 432	+2,5	82,7	2,1
EU-Länder	37 549	+7,8	71 898	+2,2	61,7	1,9
Belgien	2 547	+19,7	4 725	+15,5	4,1	1,9
Dänemark	4 721	+4,7	6 727	+2,2	5,8	1,4
Finnland	688	-16,0	1 039	-17,5	0,9	1,5
Frankreich	2 992	+3,8	5 569	+2,4	4,8	1,9
Griechenland	366	+35,1	738	+30,6	0,6	2,0
Vereinigtes Königreich	4 048	+6,8	7 934	+4,0	6,8	2,0
Republik Irland	204	+42,7	334	+16,8	0,3	1,6
Italien	1 700	-6,0	3 099	-12,0	2,7	1,8
Luxemburg	500	+17,1	1 039	-3,9	0,9	2,1
Niederlande	14 445	+15,6	30 742	+7,4	26,4	2,1
Österreich	1 798	-8,4	3 711	-24,9	3,2	2,1
Portugal	288	-7,1	642	-12,8	0,6	2,2
Schweden	2 097	-1,0	2 969	-6,1	2,5	1,4
Spanien	1 155	-0,1	2 630	+7,9	2,3	2,3
Baltische Staaten	409	-27,9	865	-46,3	0,7	2,1
Island	49	-32,9	98	-24,6	0,1	2,0
Norwegen	895	+25,2	1 707	+46,0	1,5	1,9
Polen	2 517	-4,2	10 241	+12,4	8,8	4,1
Russland	871	+8,7	2 816	+11,8	2,4	3,2
Schweiz	1 854	-0,5	3 234	-10,2	2,8	1,7
Tschechische Republik	619	+0,3	1 481	+11,9	1,3	2,4
Türkei	466	+42,5	1 114	+66,0	1,0	2,4
Ungarn	638	+37,8	1 497	+29,6	1,3	2,3
Sonstige europäische Länder	762	-21,0	1 481	-39,7	1,3	1,9
Afrika	187	-20,4	427	-43,1	0,4	2,3
Republik Südafrika	77	-40,3	186	-59,7	0,2	2,4
Sonstige afrikanische Länder	110	+3,8	241	-16,6	0,2	2,2
Asien	1 927	+19,4	5 216	+25,4	4,5	2,7
Arabische Golfstaaten	286	+23,3	605	+29,3	0,5	2,1
Volksrepublik China und Hongkong	412	+71,7	1 449	+146,8	1,2	3,5
Israel	177	+46,3	374	+24,3	0,3	2,1
Japan	560	+13,4	1 265	+24,5	1,1	2,3
Südkorea	119	-34,3	415	-6,5	0,4	3,5
Taiwan	33	+37,5	43	-17,3	-	1,3
Sonstige asiatische Länder	340	+5,6	1 065	-17,6	0,9	3,1
Amerika	3 199	+7,6	8 091	+11,9	6,9	2,5
Kanada	227	-40,7	518	-34,3	0,4	2,3
USA	2 665	+19,9	6 764	+19,5	5,8	2,5
Mittelamerika und Karibik	52	-50,9	120	-52,9	0,1	2,3
Brasilien	174	-3,3	442	+13,9	0,4	2,5
Sonstige südamerikanische Länder	81	-	247	+84,3	0,2	3,0
Australien, Neuseeland und Ozeanien	209	-6,7	479	+0,6	0,4	2,3
Ohne Angabe	3 454	-17,3	5 926	-13,7	5,1	1,7

Anmerkungen siehe Seite 66

Noch: 3.4 Leistung der Beherbergungsstätten nach Reisegebieten und Herkunftsländern

Januar bis Juni 2004

Reisegebiet Herkunftsland (ständiger Wohnsitz)	Ankünfte		Übernachtungen			Mittlere Aufenthalts- dauer ³⁾
	aller Gäste	Verän- derung ¹⁾	aller Gäste	Verän- derung ¹⁾	Anteil ²⁾	
Teutoburger Wald	796 104	+1,7	2 977 930	-1,9	100	3,7
Bundesrepublik Deutschland	716 415	+1,1	2 784 958	-2,3	93,5	3,9
Ausland	79 689	+6,7	192 972	+4,9	6,5	2,4
Europa	66 518	+11,7	161 075	+7,9	83,5	2,4
EU-Länder	49 754	+9,2	119 107	+8,6	61,7	2,4
Belgien	3 352	+7,0	6 594	+7,2	3,4	2,0
Dänemark	3 309	-6,4	7 352	-0,1	3,8	2,2
Finnland	861	-4,2	1 937	-7,7	1,0	2,2
Frankreich	5 589	+32,0	10 918	+37,2	5,7	2,0
Griechenland	593	+13,0	1 511	+13,3	0,8	2,5
Vereinigtes Königreich	9 025	+2,9	19 616	+0,1	10,2	2,2
Republik Irland	521	+24,0	1 159	+22,0	0,6	2,2
Italien	3 513	+7,2	7 542	+12,5	3,9	2,1
Luxemburg	371	+9,8	822	+33,0	0,4	2,2
Niederlande	14 227	+9,8	43 853	+6,3	22,7	3,1
Österreich	3 078	-2,7	7 445	+7,7	3,9	2,4
Portugal	710	+94,0	1 905	+94,8	1,0	2,7
Schweden	2 688	+31,8	4 125	+17,6	2,1	1,5
Spanien	1 917	+0,3	4 328	+2,1	2,2	2,3
Baltische Staaten	570	+16,8	1 760	+4,6	0,9	3,1
Island	75	+102,7	153	+125,0	0,1	2,0
Norwegen	868	+0,9	1 679	+8,7	0,9	1,9
Polen	4 217	+39,0	12 870	+29,9	6,7	3,1
Russland	2 734	+36,8	5 282	+6,7	2,7	1,9
Schweiz	2 927	-0,8	5 338	+8,3	2,8	1,8
Tschechische Republik	1 653	+43,9	3 973	+1,7	2,1	2,4
Türkei	781	-12,5	1 904	-21,0	1,0	2,4
Ungarn	996	+23,3	2 908	+24,0	1,5	2,9
Sonstige europäische Länder	1 943	+9,3	6 101	-22,3	3,2	3,1
Afrika	421	-37,0	1 178	-30,0	0,6	2,8
Republik Südafrika	214	+3,4	608	-21,2	0,3	2,8
Sonstige afrikanische Länder	207	-55,1	570	-37,5	0,3	2,8
Asien	4 406	-4,5	12 186	-2,5	6,3	2,8
Arabische Golfstaaten	252	+42,4	609	+26,9	0,3	2,4
Volksrepublik China und Hongkong	991	-16,2	3 368	-21,5	1,7	3,4
Israel	213	-29,5	701	-11,6	0,4	3,3
Japan	1 024	+8,5	2 946	+19,5	1,5	2,9
Südkorea	544	+45,1	1 127	+8,1	0,6	2,1
Taiwan	264	+21,7	654	+6,9	0,3	2,5
Sonstige asiatische Länder	1 118	-21,2	2 781	-1,4	1,4	2,5
Amerika	4 074	+5,4	11 409	+9,5	5,9	2,8
Kanada	488	+19,0	1 393	+18,7	0,7	2,9
USA	3 101	+5,2	8 096	+10,8	4,2	2,6
Mittelamerika und Karibik	145	+22,9	679	+32,6	0,4	4,7
Brasilien	181	+31,2	728	+5,4	0,4	4,0
Sonstige südamerikanische Länder	159	-36,4	513	-29,6	0,3	3,2
Australien, Neuseeland und Ozeanien	324	+36,1	730	+20,9	0,4	2,3
Ohne Angabe	3 946	-31,2	6 394	-32,1	3,3	1,6

Anmerkungen siehe Seite 66

Noch: 3.4 Leistung der Beherbergungsstätten nach Reisegebieten und Herkunftsländern

Januar bis Juni 2004

Reisegebiet Herkunftsland (ständiger Wohnsitz)	Ankünfte		Übernachtungen			Mittlere Aufenthalts- dauer ³⁾
	aller Gäste	Verän- derung ¹⁾	aller Gäste	Verän- derung ¹⁾	Anteil ²⁾	
Sauerland	831 017	+0,8	2 853 655	-2,2	100	3,4
Bundesrepublik Deutschland	697 875	-0,1	2 400 253	-3,0	84,1	3,4
Ausland	133 142	+5,7	453 402	+2,6	15,9	3,4
Europa	127 074	+5,8	438 423	+2,6	96,7	3,5
EU-Länder	121 058	+6,0	414 290	+4,2	91,4	3,4
Belgien	9 352	+11,1	30 217	+7,0	6,7	3,2
Dänemark	1 052	+24,2	2 739	+23,8	0,6	2,6
Finnland	391	+26,5	696	+37,3	0,2	1,8
Frankreich	1 638	-1,1	3 432	-4,6	0,8	2,1
Griechenland	133	-7,6	330	+9,3	0,1	2,5
Vereinigtes Königreich	1 807	+1,1	4 103	-2,7	0,9	2,3
Republik Irland	115	-48,2	203	-65,8	-	1,8
Italien	1 374	+9,8	2 982	+9,6	0,7	2,2
Luxemburg	247	-69,6	621	-72,7	0,1	2,5
Niederlande	101 776	+6,5	362 036	+4,8	79,8	3,6
Österreich	1 517	+0,5	3 430	-4,6	0,8	2,3
Portugal	194	+27,6	470	-8,6	0,1	2,4
Schweden	805	+1,3	1 411	+0,8	0,3	1,8
Spanien	657	-17,9	1 620	-8,4	0,4	2,5
Baltische Staaten	220	-45,3	485	-44,4	0,1	2,2
Island	38	-44,1	90	-29,7	-	2,4
Norwegen	255	-13,3	564	-38,7	0,1	2,2
Polen	1 473	+1,9	8 759	-41,1	1,9	5,9
Russland	315	-7,9	995	-9,7	0,2	3,2
Schweiz	1 350	+6,4	3 441	+1,2	0,8	2,5
Tschechische Republik	1 338	+29,4	6 706	+70,3	1,5	5,0
Türkei	177	-17,7	652	+4,8	0,1	3,7
Ungarn	222	-27,5	818	-63,6	0,2	3,7
Sonstige europäische Länder	628	+23,4	1 623	-2,7	0,4	2,6
Afrika	85	+10,4	293	+34,4	0,1	3,4
Republik Südafrika	43	+16,2	173	+63,2	-	4,0
Sonstige afrikanische Länder	42	+5,0	120	+7,1	-	2,9
Asien	1 424	+25,9	3 698	+25,8	0,8	2,6
Arabische Golfstaaten	52	+10,6	141	+24,8	-	2,7
Volksrepublik China und Hongkong	379	-11,2	1 615	+29,4	0,4	4,3
Israel	53	-8,6	140	-7,9	-	2,6
Japan	421	+24,6	757	+2,7	0,2	1,8
Südkorea	81	-5,8	162	+18,2	-	2,0
Taiwan	97	+98,0	195	+78,9	-	2,0
Sonstige asiatische Länder	341	+170,6	688	+55,0	0,2	2,0
Amerika	2 058	+27,0	5 489	+33,5	1,2	2,7
Kanada	221	+38,1	734	+27,9	0,2	3,3
USA	1 148	+2,9	2 979	+11,1	0,7	2,6
Mittelamerika und Karibik	502	+162,8	1 081	+188,3	0,2	2,2
Brasilien	135	+50,0	470	+45,5	0,1	3,5
Sonstige südamerikanische Länder	52	-17,5	225	+40,6	-	4,3
Australien, Neuseeland und Ozeanien	101	+17,4	311	+39,5	0,1	3,1
Ohne Angabe	2 400	-17,9	5 188	-28,7	1,1	2,2

Anmerkungen siehe Seite 66

Noch: 3.4 Leistung der Beherbergungsstätten nach Reisegebieten und Herkunftsländern

Januar bis Juni 2004

Reisegebiet Herkunftsland (ständiger Wohnsitz)	Ankünfte		Übernachtungen			Mittlere Aufenthalts- dauer ³⁾
	aller Gäste	Verän- derung ¹⁾	aller Gäste	Verän- derung ¹⁾	Anteil ²⁾	
Siegerland-Wittgenstein	103 334	-2,3	434 195	-8,6	100	4,2
Bundesrepublik Deutschland	91 132	-2,5	405 781	-9,1	93,5	4,5
Ausland	12 202	-0,6	28 414	-1,2	6,5	2,3
Europa	9 776	-3,2	20 147	-3,0	70,9	2,1
EU-Länder	7 538	-0,5	15 657	-0,2	55,1	2,1
Belgien	594	+2,9	1 019	+1,4	3,6	1,7
Dänemark	213	+16,4	300	-2,6	1,1	1,4
Finnland	141	+14,6	206	+21,9	0,7	1,5
Frankreich	630	-17,5	1 021	-26,5	3,6	1,6
Griechenland	63	+173,9	84	+100,0	0,3	1,3
Vereinigtes Königreich	764	+8,2	1 387	+23,0	4,9	1,8
Republik Irland	31	-53,0	92	-1,1	0,3	3,0
Italien	514	-6,9	837	-2,0	2,9	1,6
Luxemburg	47	-26,6	66	-43,6	0,2	1,4
Niederlande	3 442	-4,5	8 587	-5,4	30,2	2,5
Österreich	473	+13,2	1 005	+64,5	3,5	2,1
Portugal	41	+46,4	70	+75,0	0,2	1,7
Schweden	285	+1,1	505	-17,3	1,8	1,8
Spanien	300	+62,2	478	+94,3	1,7	1,6
Baltische Staaten	25	-63,8	35	-67,0	0,1	1,4
Island	7	+16,7	11	+10,0	-	1,6
Norwegen	51	-34,6	84	-45,8	0,3	1,6
Polen	660	+17,0	1 372	+18,7	4,8	2,1
Russland	245	-18,3	616	-9,3	2,2	2,5
Schweiz	438	-21,2	687	-11,2	2,4	1,6
Tschechische Republik	315	-9,0	806	+11,3	2,8	2,6
Türkei	79	-10,2	138	-16,9	0,5	1,7
Ungarn	182	-34,3	339	-58,7	1,2	1,9
Sonstige europäische Länder	236	-0,4	402	-18,3	1,4	1,7
Afrika	80	+70,2	288	+247,0	1,0	3,6
Republik Südafrika	22	+57,1	41	+95,2	0,1	1,9
Sonstige afrikanische Länder	58	+75,8	247	+298,4	0,9	4,3
Asien	1 315	+11,5	5 582	-4,6	19,6	4,2
Arabische Golfstaaten	66	-56,9	336	+87,7	1,2	5,1
Volksrepublik China und Hongkong	706	+45,0	4 076	-13,5	14,3	5,8
Israel	102	+43,7	191	+87,3	0,7	1,9
Japan	172	-12,2	355	+6,0	1,2	2,1
Südkorea	126	+75,0	285	+133,6	1,0	2,3
Taiwan	44	+144,4	105	+118,8	0,4	2,4
Sonstige asiatische Länder	99	-45,6	234	-34,1	0,8	2,4
Amerika	654	-0,6	1 542	-2,0	5,4	2,4
Kanada	69	-34,3	320	+127,0	1,1	4,6
USA	501	+6,6	1 096	-9,2	3,9	2,2
Mittelamerika und Karibik	3	-78,6	3	-93,2	-	1,0
Brasilien	50	-16,7	85	-49,7	0,3	1,7
Sonstige südamerikanische Länder	31	+244,4	38	+216,7	0,1	1,2
Australien, Neuseeland und Ozeanien	41	+51,9	81	+92,9	0,3	2,0
Ohne Angabe	336	+24,4	774	+75,1	2,7	2,3

Anmerkungen siehe Seite 66

Noch: 3.4 Leistung der Beherbergungsstätten nach Reisegebieten und Herkunftsländern

Januar bis Juni 2004

Reisegebiet Herkunftsland (ständiger Wohnsitz)	Ankünfte		Übernachtungen			Mittlere Aufenthalts- dauer ³⁾
	aller Gäste	Verän- derung ¹⁾	aller Gäste	Verän- derung ¹⁾	Anteil ²⁾	
Bergisches Land	644 022	+8,3	1 471 952	+5,9	100	2,3
Bundesrepublik Deutschland	540 885	+7,7	1 236 557	+3,9	84,0	2,3
Ausland	103 137	+11,4	235 395	+17,9	16,0	2,3
Europa	78 738	+8,3	165 450	+13,2	70,3	2,1
EU-Länder	60 590	+7,0	121 873	+13,1	51,8	2,0
Belgien	4 768	+2,8	9 249	+13,9	3,9	1,9
Dänemark	2 838	-11,0	5 199	+2,9	2,2	1,8
Finnland	1 223	+13,9	2 136	-0,5	0,9	1,7
Frankreich	9 997	+2,0	18 781	+7,1	8,0	1,9
Griechenland	799	-4,5	2 370	+40,8	1,0	3,0
Vereinigtes Königreich	10 769	+2,8	23 217	+8,9	9,9	2,2
Republik Irland	427	-6,6	1 593	-9,9	0,7	3,7
Italien	6 186	+9,9	14 392	+19,4	6,1	2,3
Luxemburg	535	-19,8	995	-19,8	0,4	1,9
Niederlande	9 975	+14,8	18 214	+18,0	7,7	1,8
Österreich	4 083	+2,0	9 023	+14,3	3,8	2,2
Portugal	667	+19,3	1 454	+21,9	0,6	2,2
Schweden	3 967	+10,4	6 001	-3,7	2,5	1,5
Spanien	4 356	+44,8	9 249	+50,8	3,9	2,1
Baltische Staaten	887	-39,3	1 985	-41,4	0,8	2,2
Island	120	-25,5	268	-16,0	0,1	2,2
Norwegen	859	-3,9	1 533	+2,7	0,7	1,8
Polen	3 180	+12,1	7 413	+13,7	3,1	2,3
Russland	1 664	+9,9	5 440	+27,4	2,3	3,3
Schweiz	4 636	+26,4	9 902	+31,4	4,2	2,1
Tschechische Republik	2 368	+11,7	5 331	-2,1	2,3	2,3
Türkei	1 498	+48,9	4 438	+62,9	1,9	3,0
Ungarn	939	+13,0	2 338	+6,2	1,0	2,5
Sonstige europäische Länder	1 997	+28,0	4 929	+9,2	2,1	2,5
Afrika	966	-21,7	2 939	-14,1	1,2	3,0
Republik Südafrika	265	-0,7	717	+14,7	0,3	2,7
Sonstige afrikanische Länder	701	-27,4	2 222	-20,6	0,9	3,2
Asien	6 688	+29,4	23 006	+44,3	9,8	3,4
Arabische Golfstaaten	597	+138,8	2 280	+267,1	1,0	3,8
Volksrepublik China und Hongkong	1 833	+30,0	6 439	+33,5	2,7	3,5
Israel	500	+12,6	1 327	+40,7	0,6	2,7
Japan	1 765	+50,7	6 214	+99,6	2,6	3,5
Südkorea	325	+1,9	663	-19,9	0,3	2,0
Taiwan	307	+34,6	810	+20,4	0,3	2,6
Sonstige asiatische Länder	1 361	+1,1	5 273	+6,8	2,2	3,9
Amerika	8 383	+21,0	27 173	+30,4	11,5	3,2
Kanada	597	-7,6	1 856	+29,0	0,8	3,1
USA	6 630	+22,5	21 353	+27,8	9,1	3,2
Mittelamerika und Karibik	259	-11,3	952	+10,6	0,4	3,7
Brasilien	579	+96,3	1 759	+90,4	0,7	3,0
Sonstige südamerikanische Länder	318	+12,4	1 253	+38,0	0,5	3,9
Australien, Neuseeland und Ozeanien	502	+11,6	1 225	+31,6	0,5	2,4
Ohne Angabe	7 860	+28,2	15 602	+27,5	6,6	2,0

Anmerkungen siehe Seite 66

Noch: 3.4 Leistung der Beherbergungsstätten nach Reisegebieten und Herkunftsländern

Januar bis Juni 2004

Reisegebiet Herkunftsland (ständiger Wohnsitz)	Ankünfte		Übernachtungen			Mittlere Aufenthalts- dauer ³⁾
	aller Gäste	Verän- derung ¹⁾	aller Gäste	Verän- derung ¹⁾	Anteil ²⁾	
Bonn und Rhein-Sieg-Kreis	503 229	+7,7	1 040 654	+5,7	100	2,1
Bundesrepublik Deutschland	433 381	+7,7	879 475	+5,7	84,5	2,0
Ausland	69 848	+7,6	161 179	+5,8	15,5	2,3
Europa	51 086	+7,8	105 687	+3,7	65,6	2,1
EU-Länder	38 937	+11,0	76 487	+4,7	47,5	2,0
Belgien	5 231	+10,3	10 386	+3,2	6,4	2,0
Dänemark	1 119	+21,0	2 316	+26,5	1,4	2,1
Finnland	530	+21,3	1 069	+10,0	0,7	2,0
Frankreich	4 929	+7,6	9 764	+6,1	6,1	2,0
Griechenland	403	+12,3	1 003	-7,2	0,6	2,5
Vereinigtes Königreich	9 277	+21,1	17 520	+16,2	10,9	1,9
Republik Irland	393	+44,0	1 171	+75,6	0,7	3,0
Italien	3 371	+3,3	6 910	-11,7	4,3	2,0
Luxemburg	568	+49,1	975	+41,1	0,6	1,7
Niederlande	6 452	-2,3	11 685	-7,9	7,2	1,8
Österreich	3 224	+8,0	6 705	+8,2	4,2	2,1
Portugal	307	+37,1	633	-19,6	0,4	2,1
Schweden	1 204	+10,2	2 376	+6,9	1,5	2,0
Spanien	1 929	+23,9	3 974	+5,4	2,5	2,1
Baltische Staaten	585	-40,5	1 743	-25,2	1,1	3,0
Island	104	+30,0	260	+3,6	0,2	2,5
Norwegen	669	+14,8	1 398	+18,0	0,9	2,1
Polen	1 122	-4,2	2 814	-8,3	1,7	2,5
Russland	1 484	-39,8	4 481	-31,2	2,8	3,0
Schweiz	3 269	+10,7	6 346	+11,2	3,9	1,9
Tschechische Republik	1 166	+42,9	2 285	+16,3	1,4	2,0
Türkei	1 005	+11,7	2 682	+27,0	1,7	2,7
Ungarn	806	+12,9	2 037	+23,5	1,3	2,5
Sonstige europäische Länder	1 939	+17,4	5 154	+27,7	3,2	2,7
Afrika	1 318	+11,8	5 037	+10,6	3,1	3,8
Republik Südafrika	172	-18,9	689	+6,0	0,4	4,0
Sonstige afrikanische Länder	1 146	+18,5	4 348	+11,4	2,7	3,8
Asien	7 604	+22,8	23 085	+19,3	14,3	3,0
Arabische Golfstaaten	789	+4,5	3 880	+1,8	2,4	4,9
Volksrepublik China und Hongkong	2 207	+105,1	6 350	+104,8	3,9	2,9
Israel	450	-13,8	954	-24,0	0,6	2,1
Japan	1 639	+13,7	4 556	+3,7	2,8	2,8
Südkorea	446	+195,4	1 009	+227,6	0,6	2,3
Taiwan	195	-5,8	578	+24,3	0,4	3,0
Sonstige asiatische Länder	1 878	-7,8	5 758	-4,4	3,6	3,1
Amerika	7 077	+17,7	20 779	+21,9	12,9	2,9
Kanada	728	+18,0	2 247	+2,2	1,4	3,1
USA	4 971	+21,4	14 454	+24,5	9,0	2,9
Mittelamerika und Karibik	231	-17,5	1 125	+70,7	0,7	4,9
Brasilien	321	+34,3	853	+20,5	0,5	2,7
Sonstige südamerikanische Länder	826	+5,5	2 100	+12,1	1,3	2,5
Australien, Neuseeland und Ozeanien	411	-4,4	1 386	+12,5	0,9	3,4
Ohne Angabe	2 352	-36,6	5 205	-37,4	3,2	2,2

Anmerkungen siehe Seite 66

Noch: 3.4 Leistung der Beherbergungsstätten nach Reisegebieten und Herkunftsländern

Januar bis Juni 2004

Reisegebiet Herkunftsland (ständiger Wohnsitz)	Ankünfte		Übernachtungen			Mittlere Aufenthalts- dauer ³⁾
	aller Gäste	Verän- derung ¹⁾	aller Gäste	Verän- derung ¹⁾	Anteil ²⁾	
Köln	967 113	+11,1	1 782 201	+8,7	100	1,8
Bundesrepublik Deutschland	693 337	+13,0	1 198 793	+10,4	67,3	1,7
Ausland	273 776	+6,3	583 408	+5,4	32,7	2,1
Europa	198 384	+3,2	400 072	-	68,6	2,0
EU-Länder	159 292	+3,0	311 674	-1,3	53,4	2,0
Belgien	13 022	+16,4	21 458	+10,1	3,7	1,6
Dänemark	3 751	-13,1	8 556	-8,8	1,5	2,3
Finnland	2 323	+4,5	5 021	-12,8	0,9	2,2
Frankreich	15 383	-3,0	29 259	-6,9	5,0	1,9
Griechenland	2 701	+22,2	7 637	+23,1	1,3	2,8
Vereinigtes Königreich	48 328	+0,9	86 059	+1,6	14,8	1,8
Republik Irland	1 665	+11,3	3 779	+14,7	0,6	2,3
Italien	18 648	-4,9	46 159	-10,9	7,9	2,5
Luxemburg	2 360	+22,5	3 591	+16,2	0,6	1,5
Niederlande	23 613	+11,9	42 407	+4,0	7,3	1,8
Österreich	8 966	+0,8	17 494	-7,4	3,0	2,0
Portugal	1 732	-10,4	4 251	-2,9	0,7	2,5
Schweden	4 563	-8,5	9 285	-12,3	1,6	2,0
Spanien	12 237	+10,8	26 718	+2,4	4,6	2,2
Baltische Staaten	727	-19,6	1 925	-14,5	0,3	2,6
Island	663	-18,1	1 695	-16,9	0,3	2,6
Norwegen	2 398	-3,1	4 887	-3,8	0,8	2,0
Polen	2 810	+1,2	6 376	+10,4	1,1	2,3
Russland	4 396	+0,3	13 098	+9,1	2,2	3,0
Schweiz	14 406	+3,5	28 471	+6,7	4,9	2,0
Tschechische Republik	2 173	-9,9	4 033	-19,5	0,7	1,9
Türkei	4 010	-2,7	10 552	+1,7	1,8	2,6
Ungarn	1 387	-11,4	3 105	-10,2	0,5	2,2
Sonstige europäische Länder	6 122	+47,4	14 256	+22,6	2,4	2,3
Afrika	3 574	+29,2	10 314	+22,2	1,8	2,9
Republik Südafrika	837	+37,0	2 020	+34,8	0,3	2,4
Sonstige afrikanische Länder	2 737	+26,9	8 294	+19,5	1,4	3,0
Asien	25 018	+11,9	63 673	+13,8	10,9	2,5
Arabische Golfstaaten	1 516	-15,5	5 655	+6,5	1,0	3,7
Volksrepublik China und Hongkong	7 184	+77,0	15 274	+74,2	2,6	2,1
Israel	1 539	-12,0	4 513	-7,0	0,8	2,9
Japan	7 133	-1,3	15 443	-3,9	2,6	2,2
Südkorea	985	+1,9	2 001	-9,4	0,3	2,0
Taiwan	1 667	+14,9	5 844	+14,4	1,0	3,5
Sonstige asiatische Länder	4 994	-2,4	14 943	+9,8	2,6	3,0
Amerika	32 178	+3,1	81 669	+16,4	14,0	2,5
Kanada	2 651	+2,1	6 083	-14,6	1,0	2,3
USA	25 401	+3,9	63 290	+21,5	10,8	2,5
Mittelamerika und Karibik	1 165	-3,2	3 047	+1,9	0,5	2,6
Brasilien	1 375	+2,0	4 528	+31,6	0,8	3,3
Sonstige südamerikanische Länder	1 586	-2,0	4 721	+4,7	0,8	3,0
Australien, Neuseeland und Ozeanien	2 645	+9,3	6 164	+6,1	1,1	2,3
Ohne Angabe	11 977	+82,7	21 516	+64,9	3,7	1,8

Anmerkungen siehe Seite 66

Noch: 3.4 Leistung der Beherbergungsstätten nach Reisegebieten und Herkunftsländern

Januar bis Juni 2004

Reisegebiet Herkunftsland (ständiger Wohnsitz)	Ankünfte		Übernachtungen			Mittlere Aufenthalts- dauer ³⁾
	aller Gäste	Verän- derung ¹⁾	aller Gäste	Verän- derung ¹⁾	Anteil ²⁾	
Düsseldorf	688 232	+11,3	1 261 598	+12,2	100	1,8
Bundesrepublik Deutschland	431 012	+9,7	731 735	+8,1	58,0	1,7
Ausland	257 220	+14,2	529 863	+18,4	42,0	2,1
Europa	182 904	+15,3	354 949	+16,9	67,0	1,9
EU-Länder	144 951	+14,2	269 573	+15,2	50,9	1,9
Belgien	5 826	+13,3	9 866	+22,6	1,9	1,7
Dänemark	2 763	+13,4	5 125	+10,3	1,0	1,9
Finnland	6 093	+48,0	11 560	+48,1	2,2	1,9
Frankreich	14 456	+18,4	25 848	+16,1	4,9	1,8
Griechenland	3 785	+7,4	9 186	+8,5	1,7	2,4
Vereinigtes Königreich	35 231	+7,8	59 059	+9,2	11,1	1,7
Republik Irland	2 226	+2,0	4 408	-8,5	0,8	2,0
Italien	17 742	+11,4	39 328	+15,6	7,4	2,2
Luxemburg	1 305	-7,1	1 961	-9,2	0,4	1,5
Niederlande	20 222	+19,8	35 781	+23,5	6,8	1,8
Österreich	8 870	+12,9	17 637	+5,7	3,3	2,0
Portugal	2 629	+36,8	5 875	+47,7	1,1	2,2
Schweden	8 113	+52,7	13 954	+44,9	2,6	1,7
Spanien	15 690	+2,7	29 985	+5,6	5,7	1,9
Baltische Staaten	924	+32,4	2 363	+53,5	0,4	2,6
Island	277	-0,7	680	+2,7	0,1	2,5
Norwegen	2 456	+6,9	4 885	+9,3	0,9	2,0
Polen	2 462	+29,7	5 158	+25,3	1,0	2,1
Russland	5 706	+39,1	14 629	+28,7	2,8	2,6
Schweiz	12 636	+22,5	25 104	+36,9	4,7	2,0
Tschechische Republik	1 686	+13,8	4 443	+32,2	0,8	2,6
Türkei	4 736	+17,4	10 876	+9,8	2,1	2,3
Ungarn	1 596	+52,4	3 538	+42,5	0,7	2,2
Sonstige europäische Länder	5 474	-2,6	13 700	+3,0	2,6	2,5
Afrika	2 783	+22,9	7 514	+33,2	1,4	2,7
Republik Südafrika	934	+66,2	2 666	+78,7	0,5	2,9
Sonstige afrikanische Länder	1 849	+8,6	4 848	+16,8	0,9	2,6
Asien	35 343	+3,3	88 092	+15,1	16,6	2,5
Arabische Golfstaaten	5 269	+6,5	12 081	+37,3	2,3	2,3
Volksrepublik China und Hongkong	4 483	+43,8	11 244	+23,1	2,1	2,5
Israel	1 694	-31,7	4 735	-13,0	0,9	2,8
Japan	16 478	-6,1	39 940	+5,8	7,5	2,4
Südkorea	1 469	+46,2	3 222	+30,4	0,6	2,2
Taiwan	855	+23,7	2 613	+36,2	0,5	3,1
Sonstige asiatische Länder	5 095	+15,1	14 257	+29,7	2,7	2,8
Amerika	24 250	+24,8	57 337	+32,5	10,8	2,4
Kanada	1 962	+16,4	5 431	+20,8	1,0	2,8
USA	18 102	+22,1	39 806	+26,8	7,5	2,2
Mittelamerika und Karibik	1 130	+18,6	2 778	+22,4	0,5	2,5
Brasilien	1 330	+50,5	4 353	+61,8	0,8	3,3
Sonstige südamerikanische Länder	1 726	+59,2	4 969	+105,7	0,9	2,9
Australien, Neuseeland und Ozeanien	2 206	+40,9	6 044	+72,2	1,1	2,7
Ohne Angabe	9 734	+6,0	15 927	+6,6	3,0	1,6

Anmerkungen siehe Seite 66

Noch: 3.4 Leistung der Beherbergungsstätten nach Reisegebieten und Herkunftsländern

Januar bis Juni 2004

Reisegebiet Herkunftsland (ständiger Wohnsitz)	Ankünfte		Übernachtungen			Mittlere Aufenthalts- dauer ³⁾
	aller Gäste	Verän- derung ¹⁾	aller Gäste	Verän- derung ¹⁾	Anteil ²⁾	
Ruhrgebiet	1 042 994	+6,0	2 060 431	+7,0	100	2,0
Bundesrepublik Deutschland	890 561	+4,5	1 728 692	+4,9	83,9	1,9
Ausland	152 433	+15,2	331 739	+19,9	16,1	2,2
Europa	125 787	+13,1	255 925	+14,5	77,1	2,0
EU-Länder	91 330	+15,4	181 805	+17,7	54,8	2,0
Belgien	6 460	+16,2	11 588	-3,0	3,5	1,8
Dänemark	4 588	+24,8	8 391	+26,9	2,5	1,8
Finnland	2 349	+9,7	4 286	-2,8	1,3	1,8
Frankreich	11 523	+33,0	21 760	+43,9	6,6	1,9
Griechenland	1 538	-3,0	3 668	+10,7	1,1	2,4
Vereinigtes Königreich	15 133	+16,3	32 316	+21,2	9,7	2,1
Republik Irland	908	+61,0	1 727	+38,6	0,5	1,9
Italien	7 931	+9,8	18 633	+13,7	5,6	2,3
Luxemburg	1 262	+2,6	2 051	+10,2	0,6	1,6
Niederlande	17 123	+6,4	31 063	+11,2	9,4	1,8
Österreich	7 666	+4,0	19 232	+9,9	5,8	2,5
Portugal	1 755	+85,9	3 532	+78,7	1,1	2,0
Schweden	8 495	+21,1	12 489	+19,0	3,8	1,5
Spanien	4 599	+12,9	11 069	+23,2	3,3	2,4
Baltische Staaten	1 444	-3,3	3 202	+8,3	1,0	2,2
Island	125	-6,7	498	+51,4	0,2	4,0
Norwegen	1 525	-5,1	2 746	-7,4	0,8	1,8
Polen	6 115	+13,1	12 493	-1,0	3,8	2,0
Russland	3 377	-12,6	9 460	-5,8	2,9	2,8
Schweiz	8 513	+14,7	17 160	+25,4	5,2	2,0
Tschechische Republik	2 214	-23,9	4 414	-32,0	1,3	2,0
Türkei	3 459	+0,1	6 518	-5,9	2,0	1,9
Ungarn	1 790	+37,2	4 070	+46,6	1,2	2,3
Sonstige europäische Länder	5 895	+33,3	13 559	+31,0	4,1	2,3
Afrika	1 432	+37,8	4 535	+47,5	1,4	3,2
Republik Südafrika	410	+32,7	1 272	+63,7	0,4	3,1
Sonstige afrikanische Länder	1 022	+40,0	3 263	+42,0	1,0	3,2
Asien	9 539	+45,8	30 446	+62,5	9,2	3,2
Arabische Golfstaaten	1 212	+71,4	3 006	+47,0	0,9	2,5
Volksrepublik China und Hongkong	2 202	+67,2	8 770	+93,8	2,6	4,0
Israel	532	-0,2	1 627	-12,3	0,5	3,1
Japan	2 343	+40,6	5 903	+56,8	1,8	2,5
Südkorea	392	+16,0	1 416	+40,2	0,4	3,6
Taiwan	247	-0,4	741	+23,9	0,2	3,0
Sonstige asiatische Länder	2 611	+50,7	8 983	+81,8	2,7	3,4
Amerika	10 957	+31,9	32 296	+49,9	9,7	2,9
Kanada	1 094	+88,6	3 518	+127,4	1,1	3,2
USA	8 205	+28,8	22 522	+34,7	6,8	2,7
Mittelamerika und Karibik	310	-30,6	895	+8,5	0,3	2,9
Brasilien	730	+75,1	3 166	+149,1	1,0	4,3
Sonstige südamerikanische Länder	618	+24,8	2 195	+86,2	0,7	3,6
Australien, Neuseeland und Ozeanien	706	+20,1	1 829	+35,5	0,6	2,6
Ohne Angabe	4 012	-14,3	6 708	-20,9	2,0	1,7

Anmerkungen siehe Seite 66

Noch: 3.4 Leistung der Beherbergungsstätten nach Reisegebieten und Herkunftsländern

Januar bis Juni 2004

Reisegebiet Herkunftsland (ständiger Wohnsitz)	Ankünfte		Übernachtungen			Mittlere Aufenthalts- dauer ³⁾
	aller Gäste	Verän- derung ¹⁾	aller Gäste	Verän- derung ¹⁾	Anteil ²⁾	
Nordrhein-Westfalen	7 446 509	+6,2	18 037 580	+3,5	100	2,4
Bundesrepublik Deutschland	6 079 670	+5,5	14 886 292	+2,1	82,5	2,4
Ausland	1 366 839	+9,7	3 151 288	+10,6	17,5	2,3
Europa	1 068 763	+8,7	2 387 745	+7,7	75,8	2,2
EU-Länder	857 398	+8,6	1 890 293	+7,6	60,0	2,2
Belgien	70 719	+11,8	149 337	+8,9	4,7	2,1
Dänemark	29 883	+7,9	57 635	+11,6	1,8	1,9
Finnland	16 343	+22,4	31 418	+13,3	1,0	1,9
Frankreich	82 861	+10,3	157 556	+12,5	5,0	1,9
Griechenland	11 713	+11,9	30 040	+18,7	1,0	2,6
Vereinigtes Königreich	157 685	+5,7	303 097	+6,5	9,6	1,9
Republik Irland	7 284	+11,6	16 327	+6,6	0,5	2,2
Italien	69 809	+4,6	160 800	+5,2	5,1	2,3
Luxemburg	8 760	+4,5	14 916	-1,5	0,5	1,7
Niederlande	262 868	+8,2	683 419	+5,9	21,7	2,6
Österreich	46 484	+3,5	102 439	+3,5	3,3	2,2
Portugal	9 250	+31,4	21 103	+18,4	0,7	2,3
Schweden	36 427	+17,1	60 759	+11,1	1,9	1,7
Spanien	47 312	+10,9	101 447	+12,1	3,2	2,1
Baltische Staaten	7 313	-11,3	18 199	-6,5	0,6	2,5
Island	1 625	-9,1	4 234	+1,3	0,1	2,6
Norwegen	11 520	+1,1	22 991	+3,3	0,7	2,0
Polen	29 980	+8,1	79 617	+0,1	2,5	2,7
Russland	24 155	+6,3	66 204	+6,9	2,1	2,7
Schweiz	57 634	+10,3	114 695	+16,7	3,6	2,0
Tschechische Republik	16 580	+8,9	41 157	+9,8	1,3	2,5
Türkei	20 538	+9,3	48 380	+11,7	1,5	2,4
Ungarn	9 926	+14,8	23 931	+7,4	0,8	2,4
Sonstige europäische Länder	32 094	+19,6	78 044	+10,0	2,5	2,4
Afrika	15 012	+13,6	42 580	+17,0	1,4	2,8
Republik Südafrika	3 498	+27,6	9 927	+27,6	0,3	2,8
Sonstige afrikanische Länder	11 514	+10,0	32 653	+14,1	1,0	2,8
Asien	113 409	+17,3	308 923	+24,1	9,8	2,7
Arabische Golfstaaten	12 365	+15,1	36 029	+34,1	1,1	2,9
Volksrepublik China und Hongkong	23 219	+49,7	69 175	+40,6	2,2	3,0
Israel	6 041	-12,7	17 214	-2,3	0,5	2,8
Japan	34 245	+4,0	85 674	+14,4	2,7	2,5
Südkorea	5 352	+27,1	12 846	+19,4	0,4	2,4
Taiwan	4 201	+19,6	13 596	+20,6	0,4	3,2
Sonstige asiatische Länder	27 986	+22,6	74 389	+27,6	2,4	2,7
Amerika	105 882	+14,8	288 607	+25,7	9,2	2,7
Kanada	9 350	+12,0	26 482	+10,3	0,8	2,8
USA	80 248	+14,6	210 088	+24,5	6,7	2,6
Mittelamerika und Karibik	4 374	+9,3	13 229	+34,0	0,4	3,0
Brasilien	5 628	+33,1	19 751	+55,7	0,6	3,5
Sonstige südamerikanische Länder	6 282	+11,0	19 057	+32,6	0,6	3,0
Australien, Neuseeland und Ozeanien	7 826	+14,3	20 291	+24,9	0,6	2,6
Ohne Angabe	55 947	+3,3	103 142	+2,4	3,3	1,8

Anmerkungen siehe Seite 66

4. Leistung der Campingplätze nach Herkunftsländern

Juni 2004

Herkunftsland (ständiger Wohnsitz)	Ankünfte		Übernachtungen			Mittlere Aufenthaltsdauer ³⁾
	aller Gäste	Veränderung ¹⁾	aller Gäste	Veränderung ¹⁾	Anteil ²⁾	
Nordrhein-Westfalen	48 590	-29,0	110 125	-40,2	100	2,3
Bundesrepublik Deutschland	42 556	-28,6	94 531	-40,5	85,8	2,2
Ausland	6 034	-31,6	15 594	-38,3	14,2	2,6
Europa	5 955	-31,4	15 481	-38,1	99,3	2,6
EU-Länder	5 659	-32,0	15 015	-38,1	96,3	2,7
Belgien	286	-45,9	760	-58,4	4,9	2,7
Dänemark	331	-32,2	586	-32,0	3,8	1,8
Finnland	174	-15,5	262	-19,4	1,7	1,5
Frankreich	83	-39,4	123	-39,1	0,8	1,5
Griechenland	13	-	15	-	0,1	1,2
Vereinigtes Königreich	396	-20,5	1 016	-31,8	6,5	2,6
Republik Irland	79	+119,4	417	+338,9	2,7	5,3
Italien	49	-53,8	89	-42,2	0,6	1,8
Luxemburg	24	-95,7	67	-95,4	0,4	2,8
Niederlande	3 941	-27,3	11 249	-34,9	72,1	2,9
Österreich	60	+66,7	92	+33,3	0,6	1,5
Portugal	7	-12,5	16	+60,0	0,1	2,3
Schweden	168	-33,6	243	-34,3	1,6	1,4
Spanien	48	-4,0	80	-36,5	0,5	1,7
Baltische Staaten	34	+126,7	40	+166,7	0,3	1,2
Island	7	-	19	+111,1	0,1	2,7
Norwegen	103	+14,4	150	+9,5	1,0	1,5
Polen	13	-79,0	17	-90,2	0,1	1,3
Russland	9	+80,0	9	+80,0	0,1	1,0
Schweiz	118	-1,7	209	-20,5	1,3	1,8
Tschechische Republik	12	-7,7	22	-26,7	0,1	1,8
Türkei	-	-	-	-	-	-
Ungarn	-	-	-	-	-	-
Sonstige europäische Länder	-	-	-	-	-	-
Afrika	8	-	10	-	0,1	1,3
Republik Südafrika	8	-	10	-	0,1	1,3
Sonstige afrikanische Länder	-	-	-	-	-	-
Asien	12	-33,3	12	-70,7	0,1	1,0
Arabische Golfstaaten	3	+50,0	3	-50,0	-	1,0
Volksrepublik China und Hongkong	-	-	-	-	-	-
Israel	4	-60,0	4	-81,8	-	1,0
Japan	1	-75,0	1	-90,9	-	1,0
Südkorea	4	+100,0	4	+100,0	-	1,0
Taiwan	-	-	-	-	-	-
Sonstige asiatische Länder	-	-	-	-	-	-
Amerika	30	-64,3	46	-73,6	0,3	1,5
Kanada	4	-77,8	4	-77,8	-	1,0
USA	26	-59,4	42	-71,6	0,3	1,6
Mittelamerika und Karibik	-	-	-	-	-	-
Brasilien	-	-	-	-	-	-
Sonstige südamerikanische Länder	-	-	-	-	-	-
Australien, Neuseeland und Ozeanien	27	-30,8	43	-20,4	0,3	1,6
Ohne Angabe	2	-60,0	2	-87,5	-	1,0

1) Veränderung gegenüber dem Vorjahresmonat in % – 2) Bei Übernachtungen von Gästen aus der Bundesrepublik Deutschland und dem Ausland: Anteil an allen Übernachtungen im Bundesgebiet; sonst: Anteil an allen Übernachtungen am Ausland zusammen. – 3) mittlere Aufenthaltsdauer in Tagen = Übernachtungen / Ankünfte

Noch: 4. Leistung der Campingplätze nach Herkunftsländern

Januar bis Juni 2004

Herkunftsland (ständiger Wohnsitz)	Ankünfte		Übernachtungen			Mittlere Aufenthaltsdauer ³⁾
	aller Gäste	Veränderung ¹⁾	aller Gäste	Veränderung ¹⁾	Anteil ²⁾	
Nordrhein-Westfalen	161 644	+24,1	436 101	+16,1	100	2,7
Bundesrepublik Deutschland	142 434	+28,0	376 861	+19,3	86,4	2,6
Ausland	19 210	+0,9	59 240	-0,8	13,6	3,1
Europa	19 017	+1,7	58 866	-0,1	99,4	3,1
EU-Länder	18 422	+2,5	57 625	+0,9	97,3	3,1
Belgien	1 005	-5,8	3 313	-1,2	5,6	3,3
Dänemark	613	-14,6	1 350	+5,9	2,3	2,2
Finnland	224	-16,7	339	-21,2	0,6	1,5
Frankreich	287	+8,7	891	+40,3	1,5	3,1
Griechenland	17	+142,9	27	+22,7	-	1,6
Vereinigtes Königreich	1 002	+4,8	2 447	-12,0	4,1	2,4
Republik Irland	171	+137,5	644	+237,2	1,1	3,8
Italien	115	-28,6	204	-25,8	0,3	1,8
Luxemburg	60	-89,5	154	-89,8	0,3	2,6
Niederlande	14 435	+7,7	47 303	+3,5	79,8	3,3
Österreich	129	+51,8	318	+35,3	0,5	2,5
Portugal	19	-20,8	48	+20,0	0,1	2,5
Schweden	270	-16,7	433	-16,1	0,7	1,6
Spanien	75	+36,4	154	+6,2	0,3	2,1
Baltische Staaten	56	-50,9	107	-68,0	0,2	1,9
Island	14	+16,7	33	+37,5	0,1	2,4
Norwegen	140	-18,1	214	-48,7	0,4	1,5
Polen	72	-44,6	170	-55,8	0,3	2,4
Russland	9	+28,6	9	+28,6	-	1,0
Schweiz	272	+30,8	631	+40,2	1,1	2,3
Tschechische Republik	19	-48,6	52	-23,5	0,1	2,7
Türkei	-	-	-	-	-	-
Ungarn	6	-62,5	6	-85,7	-	1,0
Sonstige europäische Länder	7	-72,0	19	-71,6	-	2,7
Afrika	8	-27,3	10	-33,3	-	1,3
Republik Südafrika	8	+33,3	10	-	-	1,3
Sonstige afrikanische Länder	-	-	-	-	-	-
Asien	47	+34,3	60	-31,8	0,1	1,3
Arabische Golfstaaten	3	+50,0	3	-50,0	-	1,0
Volksrepublik China und Hongkong	9	-40,0	13	-68,3	-	1,4
Israel	6	-40,0	6	-72,7	-	1,0
Japan	4	-33,3	4	-76,5	-	1,0
Südkorea	4	+100,0	4	+100,0	-	1,0
Taiwan	-	-	-	-	-	-
Sonstige asiatische Länder	21	-	30	-	0,1	1,4
Amerika	72	-39,5	119	-50,0	0,2	1,7
Kanada	12	-47,8	16	-30,4	-	1,3
USA	52	-39,5	91	-53,6	0,2	1,8
Mittelamerika und Karibik	-	-	-	-	-	-
Brasilien	2	-60,0	6	-57,1	-	3,0
Sonstige südamerikanische Länder	6	+20,0	6	+20,0	-	1,0
Australien, Neuseeland und Ozeanien	64	+8,5	183	+112,8	0,3	2,9
Ohne Angabe	2	-98,1	2	-99,5	-	1,0

Anmerkungen siehe Seite 78

Reisegebiete / Regionen in Nordrhein-Westfalen

Nordrhein-Westfalen

Reisegebiete des Landes

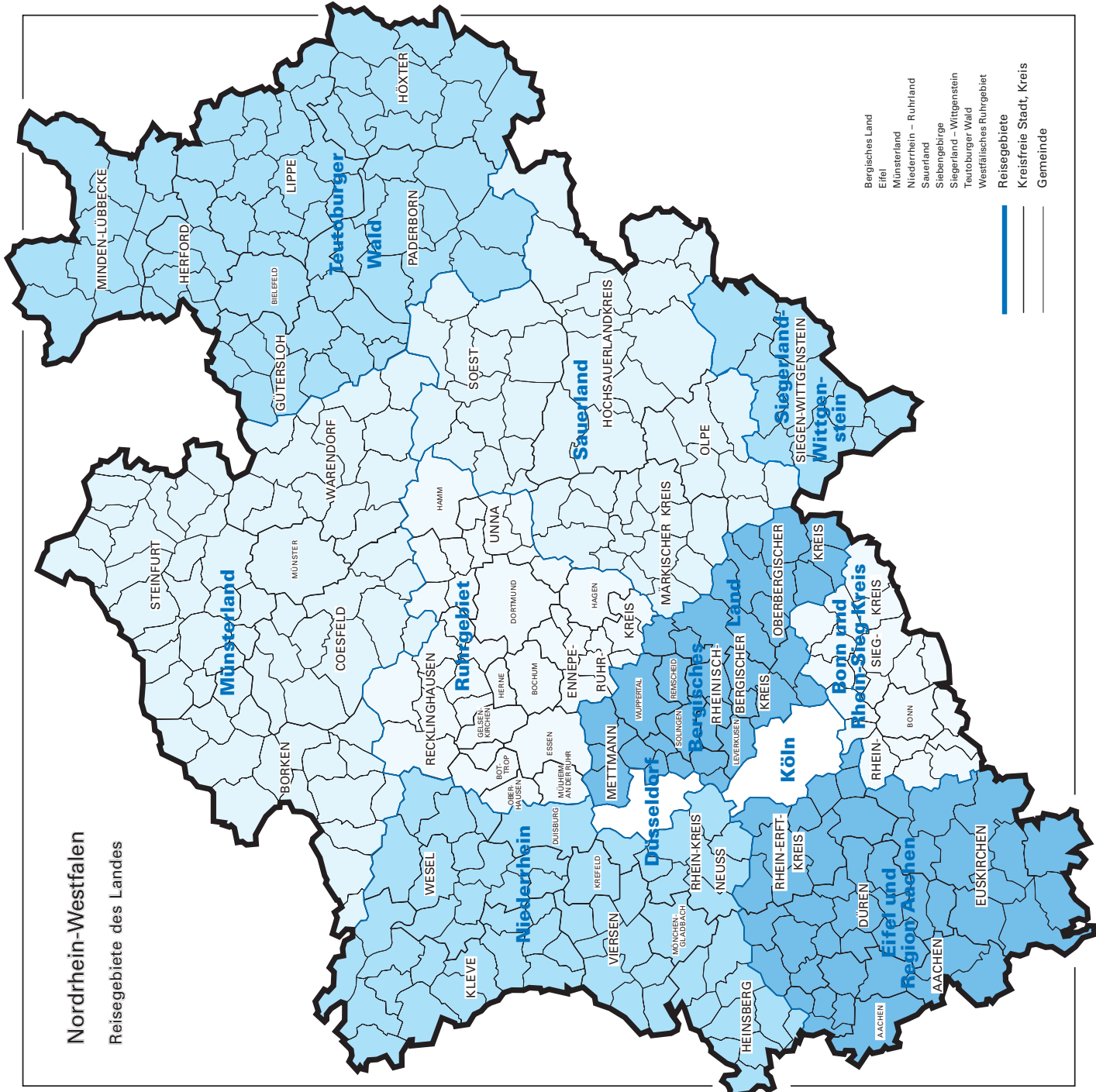

- Bergisches Land
- Eifel
- Münsterland
- Niederrhein - Ruhrländ
- Sauerland
- Siebengebirge
- Siegerland - Wittgenstein
- Teutoburger Wald
- Westfälisches Ruhrgebiet
- Reisegebiete
- Kreisfreie Stadt, Kreis
- Gemeinde

Reisegebiete in Nordrhein-Westfalen

Amtliche Schlüsselnummer	Verwaltungsbezirk	Amtliche Schlüsselnummer	Verwaltungsbezirk
Eifel und Region Aachen		Siegerland-Wittgenstein	
313 000	Aachen, krfr. Stadt	970 000	Kreis Siegen-Wittgenstein
354 000	Kreis Aachen		
358 000	Kreis Düren		
362 000	Rhein-Erft-Kreis		
366 000	Kreis Euskirchen		
	Niederrhein		Bergisches Land
112 000	Duisburg, krfr. Stadt	120 000	Remscheid, krfr. Stadt
114 000	Krefeld, krfr. Stadt	122 000	Solingen, krfr. Stadt
116 000	Mönchengladbach, krfr. Stadt	124 000	Wuppertal, krfr. Stadt
154 000	Kreis Kleve	158 000	Kreis Mettmann
162 000	Rhein-Kreis Neuss	316 000	Leverkusen, krfr. Stadt
166 000	Kreis Viersen	374 000	Oberbergischer Kreis
170 000	Kreis Wesel	378 000	Rheinisch-Bergischer Kreis
370 000	Kreis Heinsberg		
	Münsterland		Bonn und Rhein-Sieg-Kreis
515 000	Münster, krfr. Stadt	314 000	Bonn, krfr. Stadt
554 000	Kreis Borken	382 000	Rhein-Sieg-Kreis
558 000	Kreis Coesfeld		
566 000	Kreis Steinfurt		
570 000	Kreis Warendorf		
	Teutoburger Wald		Köln
711 000	Bielefeld, krfr. Stadt	315 000	Köln, krfr. Stadt
754 000	Kreis Gütersloh		
758 000	Kreis Herford		
762 000	Kreis Höxter		
766 000	Kreis Lippe		
770 000	Kreis Minden-Lübbecke		
774 000	Kreis Paderborn		
	Sauerland		Düsseldorf
958 000	Hochsauerlandkreis	111 000	Düsseldorf, krfr. Stadt
962 000	Märkischer Kreis		
966 000	Kreis Olpe		
974 000	Kreis Soest		
			Ruhrgebiet
		113 000	Essen, krfr. Stadt
		117 000	Mühlheim an der Ruhr, krfr. Stadt
		119 000	Oberhausen, krfr. Stadt
		512 000	Bottrop, krfr. Stadt
		513 000	Gelsenkirchen, krfr. Stadt
		562 000	Kreis Recklinghausen
		911 000	Bochum, krfr. Stadt
		913 000	Dortmund, krfr. Stadt
		914 000	Hagen, krfr. Stadt
		915 000	Hamm, krfr. Stadt
		916 000	Herne, krfr. Stadt
		954 000	Ennepe-Ruhr-Kreis
		978 000	Kreis Unna

Kurorte und Erholungsorte in Nordrhein-Westfalen

Nordrhein-Westfalen

Kurorte und Erholungsorte des Landes

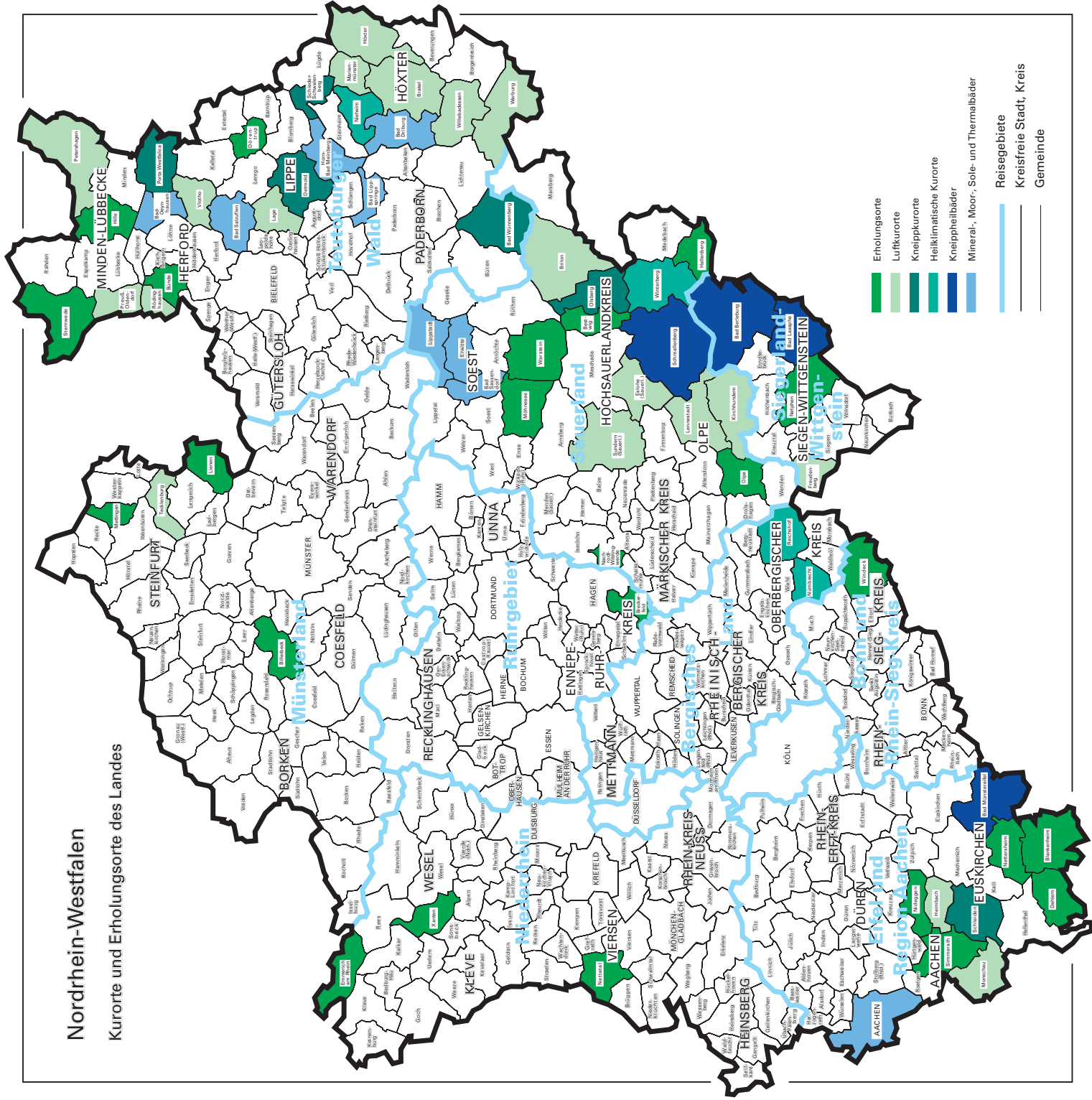

Kurorte und Erholungsorte in Nordrhein-Westfalen

Amtliche Schlüssel-Nummer	Gemeinde	Amtliche Schlüssel-Nummer	Gemeinde
Mineral-, Moor-, Sole- und Thermalbäder		noch: Luftkurort	
313 000	Aachen, krfr. Stadt	766 040	Lage, Stadt
762 004	Bad Driburg, Stadt	966 020	Lennestadt, Stadt
774 008	Bad Lippspringe, Stadt	762024	Marienmünster, Stadt
770 004	Bad Oeynhausen, Stadt	354 020	Monschau, Stadt
766 008	Bad Salzuflen, Stadt	770 028	Petershagen, Stadt
974 008	Bad Sassendorf	770 036	Preußisch-Oldendorf, Stadt
974 016	Erwitte, Stadt	758 028	Rödinghausen
766 032	Horn-Bad Meinberg, Stadt	958 044	Sundern (Sauerland), Stadt
974 028	Lippstadt, Stadt	758 036	Vlotho, Stadt
		762 036	Warburg, Stadt
		762 040	Willebadessen, Stadt
Heilklimatischer Kurort		Erholungsort	
762 028	Nieheim, Stadt	382 008	Bad Honnef, Stadt
374 032	Nümbrecht	958 008	Bestwig
374 040	Reichshof	558 008	Billerbeck, Stadt
958 048	Winterberg, Stadt	366 008	Blankenheim
		758 004	Bünde, Stadt
		954 004	Breckerfeld, Stadt
		366 012	Dahlem
		766 024	Dörentrup
		154 008	Emmerich am Rhein, Stadt
		958 020	Hallenberg, Stadt
		770 012	Hille
		358 016	Hürtgenwald
		154 032	Kevelaer, Stadt
		566 044	Lienen
		566 056	Mettingen
		974 032	Möhnesee
		962 044	Nachrodt-Wiblingwerde
		970 032	Netphen, Stadt
		366 032	Nettersheim
		166 016	Nettetal, Stadt
		358 044	Nideggen, Stadt
		966 024	Olpe, Stadt
		354 028	Simmerath
		770 044	Stemwede
		974 044	Warstein, Stadt
		382 076	Windeck
		170 052	Xanten, Stadt
Kneippkurort			
774 040	Bad Wünnenberg, Stadt		
958 012	Brilon, Stadt		
766 020	Detmold, Stadt		
958 036	Olsberg, Stadt		
770 032	Porta Westfalica, Stadt		
766 060	Schieder-Schwalenberg, Stadt		
366 036	Schleiden, Stadt		
566 088	Tecklenburg, Stadt		
Kneippheilbad			
970 004	Bad Berleburg, Stadt		
970 028	Bad Laasphe, Stadt		
366 004	Bad Münstereifel, Stadt		
958 040	Schmallenberg, Stadt		
Luftkurort			
762 016	Brakel, Stadt		
958 016	Eslohe (Sauerland)		
970 016	Freudenberg, Stadt		
358 012	Heimbach, Stadt		
762 020	Höxter, Stadt		
966 016	Kirchhudem		

Veröffentlichungen

Veröffentlichungen aus den Fachbereichen Außenhandel, Beherbergung und Straßenverkehrsunfälle

Außenhandel Nordrhein-Westfalens, Ausfuhr und Einfuhr – Vorläufige Ergebnisse

Inhalt: Das Monatsheft enthält die vorläufigen Ergebnisse des grenzüberschreitenden Warenverkehrs Nordrhein-Westfalens mit den Ländern der Europäischen Union und den übrigen Ländern. Dargestellt wird die Aus- und Einfuhrmenge sowie der Warenwert und dessen prozentuale Veränderung zum Vorjahresmonat für die wichtigsten Warengruppen.

Bestell-Nr. G 31 3 2004*)

Preis: 2,30 EUR (Jahresbezugspreis: 23,00 EUR)

Fachliche Auskünfte zu diesen Veröffentlichungen erteilt Ihnen gerne Siegfried Saitzek und Michael Schumann unter Telefon-Nr. 0211 9449-2715 bzw. 0211 9449-3715

Gäste und Übernachtungen im Reiseverkehr Nordrhein-Westfalens

Inhalt: Das Heft enthält vorläufige Ergebnisse von Ankünften, Übernachtungen und Aufenthaltsdauer der Gäste in nordrhein-westfälischen Beherbergungsstätten sowie die Zahl der Beherbergungsstätten, Gästebetten und die prozentuale Kapazitätsauslastung gegliedert nach Bade-, Kur-, Erholungsorten und sonstigen Gemeinden, nach Betriebsarten, Regionaleinheiten, Reisegebieten und nach Herkunftsländern. Dargestellt wird die Anzahl, die prozentuale Veränderung gegenüber dem Vorjahresmonat sowie die durchschnittliche Aufenthaltsdauer in Tagen.

Bestell-Nr. G 41 3 2004*)

Preis: 5,10 EUR (Jahresbezugspreis: 51,00 EUR)

Fachliche Auskünfte zu diesen Veröffentlichungen erteilen Ihnen gerne Markus Sesterhenn und Ursula Kuroczik unter Telefon-Nr. 0211 9449-2738 bzw. 0211 9449-3738.

Straßenverkehrsunfälle in Nordrhein-Westfalen – Vorläufige Ergebnisse

Inhalt: Dieser monatliche Schnellbericht enthält die ersten vorläufigen Zahlen von Straßenverkehrsunfällen und der dabei verunglückten Personen für Nordrhein-Westfalen und für die Regierungsbezirke nach Unfallkategorien. Dargestellt werden die monatlichen und die kumulierten Unfallzahlen, die Vorjahreszahlen und die prozentuale Veränderung gegenüber den Vorjahreszeiträumen.

Bestell-Nr. H 11 3 2004*)

Preis: 1,30 EUR (Jahresbezugspreis: 13,00 EUR)

Straßenverkehrsunfälle in Nordrhein-Westfalen

Inhalt: Der Monatsbericht enthält Ergebnisse von Straßenverkehrsunfällen und dabei Verunglückten in Nordrhein-Westfalen nach Unfallkategorien, nach Straßen-, Unfallarten, Unfalltypen, nach Tagesdatum, Ortslage, Art der Verkehrsbeteiligung, Unfallursachen und nach Fehlverhalten der Fahrzeugführer sowie die Anzahl der Verunglückten nach der Schwere der Verletzung, Altersgruppen und Geschlecht. Dargestellt werden die monatlichen und die kumulierten Zahlen, die Vorjahresergebnisse und die prozentuale Veränderung gegenüber den Vorjahreszeiträumen. Auf Gemeindeebene sind Ergebnisse nach Ortslage und Unfallkategorien enthalten.

Bestell-Nr. H 12 3 2004*)

Preis: 4,40 EUR (Jahresbezugspreis: 44,00 EUR)

Fachliche Auskünfte zu diesen Veröffentlichungen erteilen Ihnen gerne Petra Focks und Jörg Möller unter Telefon-Nr. 0211 9449-3737 bzw. 0211 9449-2737.

*) Bei Bestellungen bitte gewünschten Monat / Vierteljahr angeben (01 = Januar; 02 = Februar usw. bzw. 41 = 1. Vierteljahr; 42 = 2. Vierteljahr usw.)