



# **Gäste und Übernachtungen im Reiseverkehr Nordrhein-Westfalens**

**April 2004**

Herausgegeben vom  
Landesamt für Datenverarbeitung und Statistik Nordrhein-Westfalen  
Mauerstraße 51, 40476 Düsseldorf • Postfach 10 11 05, 40002 Düsseldorf  
Telefon 0211 9449-01 • Telefax 0211 442006  
Internet: <http://www.lds.nrw.de>  
E-Mail: [poststelle@lds.nrw.de](mailto:poststelle@lds.nrw.de)

Erschienen im Juli 2004

Preis dieser Ausgabe:  
5,10 EUR (Jahresbezugspreis 51,00 EUR)

© Landesamt für Datenverarbeitung und Statistik NRW, Düsseldorf, 2004  
Für nicht gewerbliche Zwecke sind Vervielfältigung und unentgeltliche Verbreitung, auch auszugsweise, mit Quellenangabe gestattet. Die Verbreitung, auch auszugsweise, über elektronische Systeme/Datenträger bedarf der vorherigen Zustimmung. Alle übrigen Rechte bleiben vorbehalten.

# Inhalt

	Seite
<b>Vorbemerkungen</b> .....	5
 <b>Tabellenteil</b>	
1. Entwicklung der Ankünfte und Übernachtungen .....	9
2. Kapazität und Leistung der Beherbergungsstätten nach	
2.1 Verwaltungsbezirken .....	10
2.2 Gemeindegruppen und Betriebsarten .....	24
2.3 Reisegebieten und Betriebsarten .....	28
2.4 Reisegebieten und Herkunftsländern .....	32
3. Leistung der Beherbergungsstätten nach	
3.1 Verwaltungsbezirken .....	44
3.2 Gemeindegruppen und Betriebsarten .....	58
3.3 Reisegebieten und Betriebsarten .....	62
3.4 Reisegebieten und Herkunftsländern .....	66
4. Leistung der Campingplätze nach Herkunftsländern .....	78
 <b>Karte</b>	
Reisegebiete in Nordrhein-Westfalen .....	83
<b>Übersicht über die neuen Reisegebiete / Regionen in Nordrhein-Westfalen</b> .....	85
 <b>Karte</b>	
Kur- und Erholungsorte in Nordrhein-Westfalen .....	89
<b>Verzeichnis der Kurorte und Erholungsorte in Nordrhein-Westfalen</b> .....	91
 <b>Veröffentlichungen</b> .....	 93



## Vorbemerkungen

### Camping und Boardinghouses

Ab Januar 2004 werden die Campingplätze und die Boardinghouses in der Beherbergungsstatistik methodisch neu zugeordnet:

Die Leistungen der Campingplätze werden bisher als sog. „Außerdem-Zahlen“ in der Tabelle 4 in diesem Heft ausgewiesen. Ab dem Berichtsmonat Januar 2004 werden die Gästeankünfte und -übernachtungen in die Ergebnisse der Beherbergungsstatistik voll integriert, indem das Camping als eigene Betriebsart dargestellt wird. In den Tabellen 2.2 und 2.3 wird zusätzlich die Anzahl der Stellplätze unter Gästezimmer ausgewiesen. Die Anzahl der Betten wird nicht ermittelt. Wegen des großen Interesses bei der Nachfrage nach dem Herkunftsland der Camper wird die Tabelle 4 in diesem Heft aber weiterhin beibehalten.

Die Boardinghouses sind definitionsgemäß Beherbergungsstätten ohne angebotene Verpflegung, jedoch mit Kochgelegenheit. Ein hotelähnlicher Service ergänzt die Leistung dieses Hauses. Bis Ende 2003 hat man die Boardinghouses stillschweigend den Hotels garnis zugeordnet. Nach der Neudefinition der Klassifikation der Wirtschaftszweige Ausgabe 2003 (WZ 2003) zählen diese Einheiten jetzt zum Sonstigen Beherbergungsgewerbe. Die geringe Anzahl dieser Häuser in NRW lässt es aber nicht zu, sie aus Geheimhaltungsgründen gesondert aufzuzählen. Daher werden sie mit den Erholungs-, Ferien- und Schulungsheimen in einer Summe ausgewiesen.

### Die Zimmerauslastung

Ab Januar 2003 gibt es in der Beherbergungsstatistik für die Betriebe der klassischen Hotellerie (das sind die Hotels, die Gasthöfe, die Pensionen und die Hotels garni) ein neues Merkmal, welches präziser als es bisher durch die Bettenauslastung geschah, die Auslastung eines Betriebes wiedergibt, die sog. Zimmerauslastung. Sie berechnet sich nach der Anzahl der täglich belegten Zimmer – unabhängig von der Zahl der Personen –, addiert über den gesamten Monat. Die so ermittelte Anzahl der belegten „Zimmertage“ zum Verhältnis der Anzahl der angebotenen „Zimmertage“ ergibt die durchschnittliche Belegung der Gästezimmer. Unter Zimmertage versteht man die im Monat an einem Tag belegten bzw. angebotenen Gästezimmer. Als ein Zimmer wird auch ein Appartement oder eine Wohnung gezählt.

Zusammen mit der durchschnittlichen Auslastung der angebotenen Betten erhält der Nutzer ein sehr gutes Maß für die allgemeine Auslastung der Beherbergungsstätten.

### Reisegebiete in Nordrhein-Westfalen

Ab Januar 2000 wurden die nordrhein-westfälischen Reisegebiete neu festgelegt. Statt bisher neun Reisegebiete ist das Land jetzt in elf touristische Regionen eingeteilt. Eine grafische Darstellung der neuen Regionen und die Zuordnung der kreisfreien Städte und Kreise befinden sich am Ende des Berichtes.

### Prädikatisierte Orte in NRW

Die Zahl der prädikatisierten Orte in Nordrhein-Westfalen beträgt zur Zeit 69. Darunter befinden sich 9 Mineral-, Moor-, Sole- und Thermalbäder, 4 Heilklimatische Kurorte, 8 Kneippkurorte, 4 Kneippheilstätten, 17 Luftkurorte und 27 Erholungsorte. Eine Übersicht der Lage dieser Orte finden Sie ebenfalls am Ende des Berichtes.

### Gäste und Übernachtungen im Reiseverkehr NRW

Die vorliegenden Monatsergebnisse enthalten vorläufige Zahlen. In der Regel weichen aber die endgültigen Ergebnisse nur geringfügig davon ab. In den aufsummierten Teiljahresergebnissen im zweiten Teil des Berichtes fließen jeweils nachträgliche Meldungen von Beherbergungsbetrieben ein, so dass diese Ergebnisse im Laufes des Jahres beständiger werden.

Die Rechtsgrundlage dieser Erhebung ist das Gesetz zur Neuordnung der Statistik über die Beherbergung im Reiseverkehr vom 22. Mai 2002 (BGBl. I S. 1642). Nach § 3 dieses Gesetzes werden nur Beherbergungsstätten in die Erhebung einbezogen, die gleichzeitig mehr als acht Gäste vorübergehend beherbergen können.

Zur Zeit gibt es in Nordrhein-Westfalen acht Gemeinden (von 396), die keine Beherbergungsstätte mit mehr als acht Betten haben und deshalb nicht in die Erhebung einbezogen sind.

## **Zeichenerklärung**

(nach DIN 55 301)

- 0 weniger als die Hälfte von 1 in der letzten besetzten Stelle, jedoch mehr als nichts
- nichts vorhanden (genau null)
- . Zahlenwert unbekannt oder geheim zu halten
- x Tabellenfach gesperrt, weil Aussage nicht sinnvoll
- . . . Angabe fällt später an

## **Hinweis**

Abweichungen in den Summen ergeben sich aus dem Runden der Einzelwerte.

Eventuelle Abweichungen der Monatswerte in Tabelle 1 gegenüber den Monatswerten vorangegangener Statistischer Berichte ergeben sich durch Nachmeldungen.

## **Tabellenteil**





## 1. Entwicklung der Ankünfte und Übernachtungen

Zeitraum	Ankünfte		Übernachtungen		Ankünfte		Übernachtungen	
	aller Gäste	ausländischer Gäste	aller Gäste	ausländischer Gäste	aller Gäste	ausländischer Gäste	aller Gäste	ausländischer Gäste
	Anzahl				Veränderungen zum Vorjahresmonat in %			
2003 Januar	985 443	193 828	2 426 049	446 468	-5,9	-0,1	-6,7	-2,7
2003 Februar	1 023 032	181 360	2 461 012	422 384	-3,7	-8,3	-7,1	-14,6
2003 März	1 204 339	217 025	2 975 248	520 112	+4,2	+8,5	+1,1	+8,5
2003 April	1 062 728	185 686	2 804 447	410 290	-12,9	-17,0	-8,2	-22,2
2003 Mai	1 403 169	242 936	3 444 923	553 159	+11,3	+26,9	+9,9	+28,7
2003 Juni	1 330 947	225 369	3 317 557	496 133	+2,6	+12,2	+2,8	+14,1
2003 Juli	1 331 206	251 645	3 428 231	625 216	+13,0	+10,4	+6,6	+13,8
2003 August	1 129 589	246 035	3 396 630	613 828	-0,1	+8,5	+6,8	+11,0
2003 September	1 383 479	257 759	3 456 732	566 132	-2,3	+6,3	-1,8	+0,1
2003 Oktober	1 433 437	267 709	3 596 457	615 226	+5,9	+12,1	+3,7	+14,4
2003 November	1 283 750	217 650	2 916 407	466 663	+0,3	+7,4	-1,3	+6,4
2003 Dezember	1 015 908	203 962	2 382 412	436 489	+4,5	+9,6	-0,3	+8,2
2004 Januar	1 008 349	189 983	2 408 558	424 319	+2,3	-2,0	-0,7	-5,0
2004 Februar	1 092 243	206 586	2 616 824	499 085	+6,8	+13,9	+6,3	+18,2
2004 März	1 323 613	245 630	3 085 420	564 941	+9,9	+13,2	+3,7	+8,6
2004 April	1 158 941	202 592	2 889 254	426 856	+9,1	+9,1	+3,0	+4,0
2004 Mai	...	...	...	...	...	...	...	...
2004 Juni	...	...	...	...	...	...	...	...
2004 Juli	...	...	...	...	...	...	...	...
2004 August	...	...	...	...	...	...	...	...
2004 September	...	...	...	...	...	...	...	...
2004 Oktober	...	...	...	...	...	...	...	...
2004 November	...	...	...	...	...	...	...	...
2004 Dezember	...	...	...	...	...	...	...	...

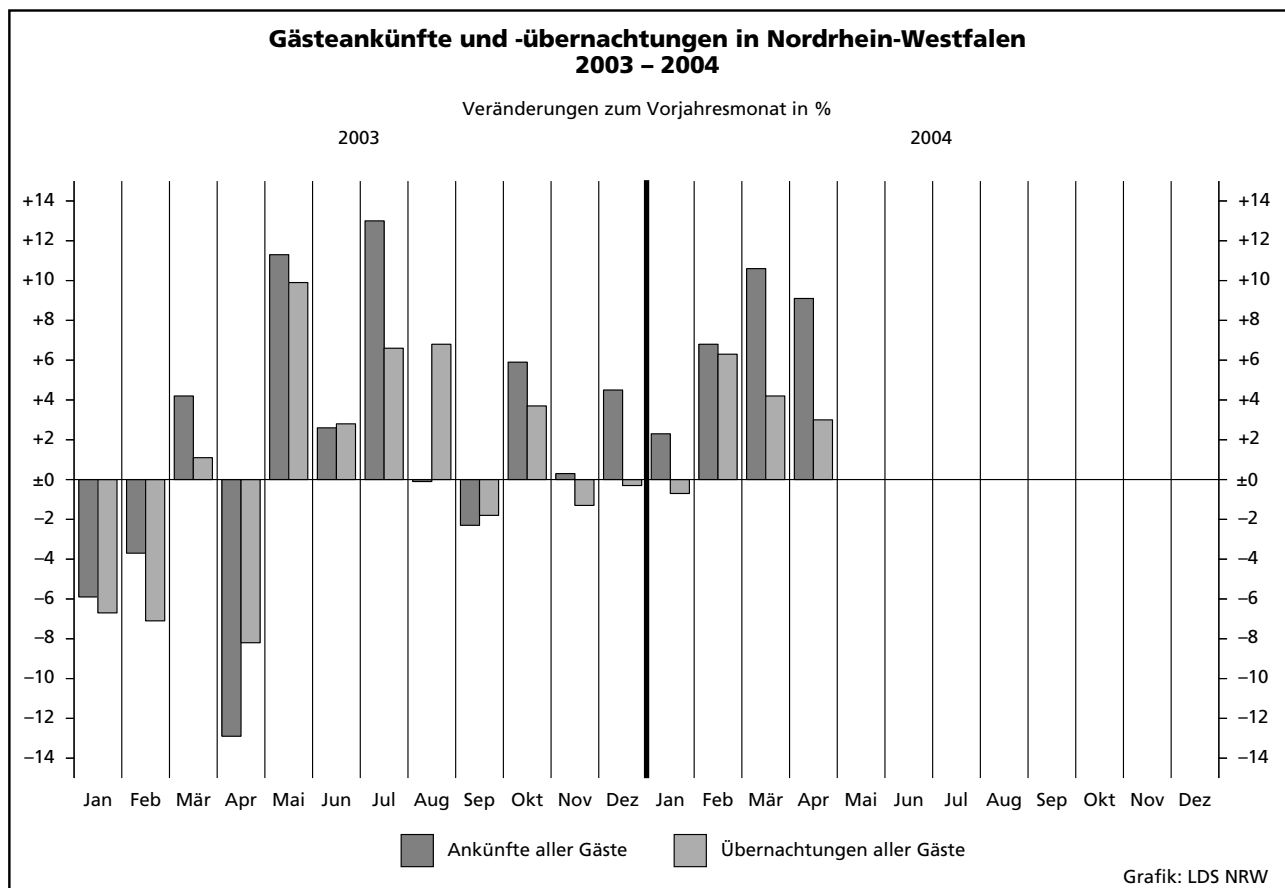

## 2.1 Kapazität und Leistung der Beherber

April

Amtliche Schlüsselnummer	Verwaltungsbezirk	Betriebe		Gästezimmer <sup>1)</sup>			Betten		
		geöffnete	Veränderung <sup>2)</sup>	angebotene	Veränderung <sup>2)</sup>	mittlere Auslastung <sup>3)</sup>	angebotene	Veränderung <sup>2)</sup>	mittlere Auslastung <sup>4)</sup>
<b>111 000</b>	<b>Kreisfreie Städte</b>								
	<b>Düsseldorf</b>	<b>197</b>	<b>-2,0</b>	<b>10 223</b>	<b>+4,9</b>	<b>42,2</b>	<b>17 039</b>	<b>+4,1</b>	<b>32,1</b>
<b>112 000</b>	<b>Duisburg</b>	<b>47</b>	<b>-4,1</b>	<b>1 265</b>	<b>-0,2</b>	<b>44,3</b>	<b>2 581</b>	<b>-2,1</b>	<b>33,7</b>
<b>113 000</b>	<b>Essen</b>	<b>86</b>	<b>-</b>	<b>3 242</b>	<b>+0,6</b>	<b>44,6</b>	<b>6 555</b>	<b>+2,9</b>	<b>38,1</b>
<b>114 000</b>	<b>Krefeld</b>	<b>27</b>	<b>-3,6</b>	<b>951</b>	<b>+10,6</b>	<b>43,7</b>	<b>1 845</b>	<b>+6,9</b>	<b>29,4</b>
<b>116 000</b>	<b>Mönchengladbach</b>	<b>33</b>	<b>-2,9</b>	<b>1 030</b>	<b>+0,9</b>	<b>37,7</b>	<b>1 786</b>	<b>+0,5</b>	<b>29,8</b>
<b>117 000</b>	<b>Mülheim an der Ruhr</b>	<b>28</b>	<b>-3,4</b>	<b>679</b>	<b>+0,6</b>	<b>34,3</b>	<b>1 361</b>	<b>-4,8</b>	<b>26,8</b>
<b>119 000</b>	<b>Oberhausen</b>	<b>21</b>	<b>-</b>	<b>847</b>	<b>+10,3</b>	<b>39,9</b>	<b>1 502</b>	<b>+12,2</b>	<b>31,5</b>
<b>120 000</b>	<b>Remscheid</b>	<b>20</b>	<b>-</b>	<b>528</b>	<b>-0,8</b>	<b>38,2</b>	<b>925</b>	<b>-1,1</b>	<b>28,8</b>
<b>122 000</b>	<b>Solingen</b>	<b>28</b>	<b>-3,4</b>	<b>537</b>	<b>-8,5</b>	<b>25,3</b>	<b>1 234</b>	<b>-5,7</b>	<b>25,4</b>
<b>124 000</b>	<b>Wuppertal</b>	<b>40</b>	<b>-2,4</b>	<b>1 144</b>	<b>+2,5</b>	<b>41,4</b>	<b>2 612</b>	<b>-1,1</b>	<b>33,9</b>
<b>154 000</b>	<b>Kreis Kleve</b>	<b>107</b>	<b>-2,7</b>	<b>1 918</b>	<b>-3,0</b>	<b>42,5</b>	<b>5 176</b>	<b>-0,3</b>	<b>31,2</b>
154 004	Bedburg-Hau	4	-	33	-2,9	.	59	-1,7	.
154 008	Emmerich am Rhein, Stadt	10	-16,7	134	-6,9	63,6	269	-20,9	36,5
154 012	Geldern, Stadt	9	-	141	+2,9	44,1	504	+4,6	43,0
154 016	Goch, Stadt	7	+16,7	149	-2,0	45,8	308	+14,5	28,2
154 020	Issum	-	-	-	-	-	-	-	-
154 024	Kalkar, Stadt	6	-	493	-	42,5	1 018	+1,3	29,8
154 028	Kerken	4	-	32	+10,3	18,8	132	+6,5	26,4
154 032	Kevelaer, Stadt	18	-18,2	249	-16,7	29,5	684	-10,1	25,6
154 036	Kleve, Stadt	10	-	329	-3,8	42,2	907	+0,1	33,7
154 040	Kranenburg	9	+12,5	36	-14,3	30,4	346	+2,1	35,7
154 044	Rees, Stadt	11	-	115	-0,9	37,8	235	-2,5	12,5
154 048	Rheurdt	5	-	16	-	22,9	145	-	30,6
154 052	Straelen, Stadt	4	-	79	+6,8	50,5	277	+4,1	39,3
154 056	Uedem	3	-	69	+13,1	.	131	-	.
154 060	Wachtendonk	3	+50,0	19	+26,7	43,5	64	+88,2	32,5
154 064	Weeze	4	-	24	+4,3	21,3	97	+7,8	27,3
<b>158 000</b>	<b>Kreis Mettmann</b>	<b>109</b>	<b>-</b>	<b>3 489</b>	<b>+0,8</b>	<b>39,7</b>	<b>6 883</b>	<b>-1,3</b>	<b>30,1</b>
158 004	Erkrath, Stadt	10	-	232	+0,4	27,9	395	-	18,7
158 008	Haan, Stadt	7	-	211	+2,9	33,1	419	-18,0	35,8
158 012	Heiligenhaus, Stadt	5	-16,7	117	+1,7	31,8	208	-3,7	24,4
158 016	Hilden, Stadt	12	-	420	-1,9	40,0	896	+1,0	33,8
158 020	Langenfeld (Rhld.), Stadt	9	+12,5	203	+8,0	31,8	352	+2,0	23,1
158 024	Mettmann, Stadt	10	+11,1	439	+4,0	39,5	1 004	-0,5	24,0
158 026	Monheim am Rhein, Stadt	9	-	294	-	30,5	470	-	24,3
158 028	Ratingen, Stadt	31	-	1 350	-0,1	46,2	2 491	+0,4	36,2
158 032	Velbert, Stadt	13	-7,1	189	-3,6	45,0	593	-2,6	25,1
158 036	Wülfrath, Stadt	3	-	34	+6,3	28,4	55	-	24,1
<b>162 000</b>	<b>Rhein-Kreis Neuss</b>	<b>83</b>	<b>+1,2</b>	<b>2 747</b>	<b>-0,6</b>	<b>36,2</b>	<b>5 234</b>	<b>+1,2</b>	<b>27,1</b>
162 004	Dormagen, Stadt	17	-5,6	396	+2,1	25,1	611	+3,6	17,5
162 008	Grevenbroich, Stadt	6	-	211	-0,9	32,6	358	-	25,0
162 012	Jüchen	2	+100,0	25	+177,8	.	48	+200,0	.
162 016	Kaarst, Stadt	9	+12,5	360	+5,6	49,9	579	+6,2	37,9
162 020	Korschenbroich, Stadt	5	-	61	-1,6	.	85	-1,2	.
162 022	Meerbusch, Stadt	13	-	307	-9,4	28,9	583	+2,6	20,7
162 024	Neuss, Stadt	26	-	1 329	-1,9	38,7	2 874	-1,3	29,0
162 028	Rommerskirchen	5	-	58	+1,8	42,7	96	-	34,3
<b>166 000</b>	<b>Kreis Viersen</b>	<b>69</b>	<b>-1,4</b>	<b>1 021</b>	<b>+1,4</b>	<b>33,3</b>	<b>2 628</b>	<b>+0,9</b>	<b>27,4</b>
166 004	Brüggen	6	-	103	-1,0	28,2	342	+0,3	22,9
166 008	Grefrath	2	-	107	+10,3	.	181	-	.
166 012	Kempfen, Stadt	6	-	82	-6,8	29,8	140	-	21,8
166 016	Nettetal, Stadt	16	+6,7	184	+17,9	31,5	1 013	+5,9	39,6
166 020	Niederkrüchten	9	-	57	-	32,7	103	+2,0	8,6
166 024	Schwalmtal	4	-33,3	29	-34,1	.	54	-36,5	.
166 028	Tönisvorst, Stadt	5	-	59	-	19,8	102	-	13,8
166 032	Viersen, Stadt	12	-	156	-1,9	28,2	259	-1,9	20,2
166 036	Willich, Stadt	9	-	244	+0,4	43,0	434	-	26,1
<b>170 000</b>	<b>Kreis Wesel</b>	<b>103</b>	<b>+4,0</b>	<b>1 901</b>	<b>+1,7</b>	<b>38,3</b>	<b>4 107</b>	<b>+8,5</b>	<b>16,4</b>
170 004	Alpen	1	-	11	+10,0	.	23	+15,0	.
170 008	Dinslaken, Stadt	11	-	152	-6,7	34,8	352	+11,4	16,3
170 012	Hamminkeln, Stadt	10	-	97	-	24,5	251	-	10,4
170 016	Hünxe	3	-	27	-32,5	39,1	78	-	5,9

1) Es werden nur die Gästezimmer der Betriebe der klassischen Hotellerie gezählt; ein Appartement oder eine Wohnung zählt dabei wie ein Gästezimmer; in Vorjahresmonat in % - 3) mittlere Auslastung = (belegte Zimmertage / angebotene Zimmertage) \* 100 - 4) mittlere Auslastung = (Übernachtungen / angebo

## gungsstätten nach Verwaltungsbezirken

2004

Ankünfte				Übernachtungen				Mittlere Aufenthaltsdauer <sup>5)</sup>		Amtliche Schlüsselnummer
aller Gäste	Veränderung <sup>2)</sup>	ausländischer Gäste	Veränderung <sup>2)</sup>	aller Gäste	Veränderung <sup>2)</sup>	ausländischer Gäste	Veränderung <sup>2)</sup>	aller Gäste	ausländischer Gäste	
<b>95 969</b>	<b>+19,5</b>	<b>32 676</b>	<b>+19,4</b>	<b>167 618</b>	<b>+23,4</b>	<b>63 697</b>	<b>+29,7</b>	<b>1,7</b>	<b>1,9</b>	<b>111 000</b>
<b>12 230</b>	<b>+1,3</b>	<b>2 069</b>	<b>+19,8</b>	<b>25 781</b>	<b>+6,6</b>	<b>4 881</b>	<b>+21,6</b>	<b>2,1</b>	<b>2,4</b>	<b>112 000</b>
<b>33 181</b>	<b>+1,6</b>	<b>6 833</b>	<b>+21,0</b>	<b>78 404</b>	<b>+2,3</b>	<b>15 304</b>	<b>+24,6</b>	<b>2,4</b>	<b>2,2</b>	<b>113 000</b>
<b>8 822</b>	<b>+9,1</b>	<b>2 130</b>	<b>+21,3</b>	<b>16 165</b>	<b>-1,8</b>	<b>4 147</b>	<b>+12,8</b>	<b>1,8</b>	<b>1,9</b>	<b>114 000</b>
<b>8 159</b>	<b>-2,3</b>	<b>1 625</b>	<b>-7,0</b>	<b>15 864</b>	<b>+2,4</b>	<b>3 598</b>	<b>-5,1</b>	<b>1,9</b>	<b>2,2</b>	<b>116 000</b>
<b>5 751</b>	<b>-0,3</b>	<b>748</b>	<b>+45,0</b>	<b>11 453</b>	<b>+5,0</b>	<b>1 764</b>	<b>+34,5</b>	<b>2,0</b>	<b>2,4</b>	<b>117 000</b>
<b>8 189</b>	<b>+12,1</b>	<b>1 020</b>	<b>+10,7</b>	<b>14 179</b>	<b>+12,2</b>	<b>1 978</b>	<b>+25,2</b>	<b>1,7</b>	<b>1,9</b>	<b>119 000</b>
<b>4 991</b>	<b>-0,7</b>	<b>1 136</b>	<b>-0,5</b>	<b>7 985</b>	<b>+7,7</b>	<b>1 752</b>	<b>+7,7</b>	<b>1,6</b>	<b>1,5</b>	<b>120 000</b>
<b>4 782</b>	<b>+0,4</b>	<b>650</b>	<b>+1,6</b>	<b>9 844</b>	<b>-2,6</b>	<b>1 456</b>	<b>-6,2</b>	<b>2,1</b>	<b>2,2</b>	<b>122 000</b>
<b>11 685</b>	<b>+13,2</b>	<b>1 914</b>	<b>+13,3</b>	<b>26 509</b>	<b>+21,7</b>	<b>3 631</b>	<b>+8,1</b>	<b>2,3</b>	<b>1,9</b>	<b>124 000</b>
<b>26 738</b>	<b>+2,9</b>	<b>5 438</b>	<b>-2,2</b>	<b>56 714</b>	<b>-5,1</b>	<b>10 266</b>	<b>-9,2</b>	<b>2,1</b>	<b>1,9</b>	<b>154 000</b>
.	.	.	.	.	.	.	.	.	.	154 004
2 037	+55,9	825	+174,1	4 094	+48,2	1 438	+190,5	2,0	1,7	154 008
1 571	-15,6	147	-41,7	5 723	-25,5	253	-31,4	3,6	1,7	154 012
1 463	-2,1	144	+50,0	2 561	-9,3	218	+26,0	1,8	1,5	154 016
.	.	.	.	.	.	.	.	.	.	154 020
7 467	-1,6	2 957	-22,6	14 319	-10,7	5 309	-30,4	1,9	1,8	154 024
972	-22,2	20	-44,4	1 039	-21,3	23	-57,4	1,1	1,2	154 028
2 598	+14,6	376	+85,2	5 253	+12,8	663	+112,5	2,0	1,8	154 032
4 660	-0,4	577	-10,4	9 139	-8,0	1 718	-3,9	2,0	3,0	154 036
1 543	-2,2	54	x	3 705	-30,7	111	x	2,4	2,1	154 040
949	+35,2	63	-16,0	1 889	+62,0	135	+18,4	2,0	2,1	154 044
621	-8,8	11	-77,6	1 633	+14,2	32	-84,7	2,6	2,9	154 048
1 597	+28,7	141	+110,4	3 267	+14,4	226	+78,0	2,0	1,6	154 052
.	.	.	.	.	.	.	.	.	.	154 056
380	+76,7	83	x	624	+115,9	88	+282,6	1,6	1,1	154 060
185	-46,2	28	x	537	-41,6	28	x	2,9	1,0	154 064
<b>32 524</b>	<b>+18,8</b>	<b>6 351</b>	<b>+27,6</b>	<b>61 468</b>	<b>+14,0</b>	<b>14 553</b>	<b>+20,8</b>	<b>1,9</b>	<b>2,3</b>	<b>158 000</b>
1 195	-9,7	166	-15,3	2 219	-1,6	342	-2,3	1,9	2,1	158 004
1 677	+5,0	187	+12,0	4 205	-3,9	410	+17,8	2,5	2,2	158 008
1 021	+21,8	179	+47,9	1 520	+10,5	325	+6,6	1,5	1,8	158 012
4 683	+6,7	700	+45,2	8 530	+2,8	1 246	+26,2	1,8	1,8	158 016
1 575	+35,4	116	+11,5	2 343	+18,6	238	-15,9	1,5	2,1	158 020
4 134	-0,3	522	-51,3	7 195	-3,0	1 118	-53,5	1,7	2,1	158 024
1 753	+44,2	861	+373,1	3 626	+27,2	1 623	+241,7	2,1	1,9	158 026
13 560	+28,1	3 301	+38,1	26 973	+26,4	8 578	+40,9	2,0	2,6	158 028
2 734	+38,5	309	+20,2	4 459	+19,5	614	-18,5	1,6	2,0	158 032
192	+40,1	10	+66,7	398	+43,2	59	+25,5	2,1	5,9	158 036
<b>21 497</b>	<b>+0,9</b>	<b>3 747</b>	<b>-22,8</b>	<b>43 169</b>	<b>+7,2</b>	<b>8 784</b>	<b>+1,2</b>	<b>2,0</b>	<b>2,3</b>	<b>162 000</b>
2 050	-10,3	247	-48,8	3 676	-28,2	488	-47,6	1,8	2,0	162 004
1 010	-18,1	153	-23,9	2 680	-15,3	454	-32,8	2,7	3,0	162 008
.	.	.	.	.	.	.	.	.	.	162 012
3 160	+38,4	592	+16,8	6 582	+60,9	1 382	+33,9	2,1	2,3	162 016
.	.	.	.	.	.	.	.	.	.	162 020
1 907	-3,2	299	-15,1	3 578	+10,5	789	+13,4	1,9	2,6	162 022
12 603	-2,9	2 441	-25,7	24 940	+6,8	5 637	+7,2	2,0	2,3	162 024
331	-8,8	2	-89,5	988	+0,7	3	-95,7	3,0	1,5	162 028
<b>11 017</b>	<b>+9,2</b>	<b>886</b>	<b>+13,7</b>	<b>24 411</b>	<b>+1,2</b>	<b>1 754</b>	<b>-2,8</b>	<b>2,2</b>	<b>2,0</b>	<b>166 000</b>
1 728	+32,2	146	+53,7	3 383	+11,0	268	+45,7	2,0	1,8	166 004
.	.	.	.	.	.	.	.	.	.	166 008
431	-15,8	63	-4,5	915	-0,4	152	-22,4	2,1	2,4	166 012
4 745	+3,2	153	+2,0	12 024	-3,8	293	-21,2	2,5	1,9	166 016
308	-5,5	67	-	768	+10,7	174	+7,4	2,5	2,6	166 020
.	.	.	.	.	.	.	.	.	.	166 024
256	+1,2	34	-15,0	423	-14,4	97	-31,7	1,7	2,9	166 028
859	+24,1	90	+12,5	1 572	+40,6	148	-11,9	1,8	1,6	166 032
1 613	+18,6	215	-10,4	3 403	+6,0	408	-19,0	2,1	1,9	166 036
<b>20 976</b>	<b>+34,6</b>	<b>2 521</b>	<b>+27,6</b>	<b>39 626</b>	<b>+27,0</b>	<b>5 316</b>	<b>+31,7</b>	<b>1,9</b>	<b>2,1</b>	<b>170 000</b>
.	.	.	.	.	.	.	.	.	.	170 004
1 099	-5,3	98	-10,9	2 594	+1,1	308	+73,0	2,4	3,1	170 008
718	-14,6	33	-36,5	1 157	-15,6	66	-12,0	1,6	2,0	170 012
410	-9,7	121	-25,8	825	-33,9	198	-6,2	2,0	1,6	170 016

den Tabellen 2.2 und 2.3 wird hier bei der Betriebsart „Campingplätze“ die Anzahl der Stellplätze angegeben. – 2) Veränderung gegenüber dem tene Bettentage) \* 100 – 5) mittlere Aufenthaltsdauer (in Tagen) = Übernachtungen / Ankünfte Appartement

Noch: **2.1 Kapazität und Leistung der Beherber****April**

Amtliche Schlüsselnummer	Verwaltungsbezirk	Betriebe		Gästezimmer <sup>1)</sup>			Betten		
		geöffnete	Veränderung <sup>2)</sup>	angebotene	Veränderung <sup>2)</sup>	mittlere Auslastung <sup>3)</sup>	angebotene	Veränderung <sup>2)</sup>	mittlere Auslastung <sup>4)</sup>
	<b>Noch: Kreis Wesel</b>								
170 020	Kamp-Lintfort, Stadt	8	-	127	-20,6	35,5	232	-2,9	28,1
170 024	Moers, Stadt	15	+7,1	406	+3,0	43,4	770	+3,9	31,8
170 028	Neukirchen-Vluyn, Stadt	4	+33,3	85	+123,7	54,3	155	+162,7	33,7
170 032	Rheinberg, Stadt	5	-	62	+1,6	.	98	+5,4	.
170 036	Schermbek	11	-	228	-9,2	48,5	571	-	36,3
170 040	Sonsbeck	6	+50,0	10	-	14,7	150	+36,4	19,7
170 044	Voerde (Niederrhein), Stadt	4	-20,0	100	-14,5	31,4	171	-19,0	22,4
170 048	Wesel, Stadt	14	+7,7	434	+18,3	34,9	906	+20,5	9,7
170 052	Xanten, Stadt	11	-	162	-	38,8	350	+1,7	22,1
<b>100 000</b>	<b>Reg.-Bez. Düsseldorf</b>	<b>998</b>	<b>-1,0</b>	<b>31 522</b>	<b>+2,1</b>	<b>40,5</b>	<b>61 468</b>	<b>+2,0</b>	<b>29,6</b>
	<b>Kreisfreie Städte</b>								
<b>313 000</b>	<b>Aachen</b>	<b>60</b>	<b>+3,4</b>	<b>1 911</b>	<b>+5,5</b>	<b>49,9</b>	<b>4 294</b>	<b>+4,4</b>	<b>44,3</b>
<b>314 000</b>	<b>Bonn</b>	<b>91</b>	<b>-4,2</b>	<b>3 630</b>	<b>-1,4</b>	<b>44,8</b>	<b>7 343</b>	<b>+2,5</b>	<b>33,7</b>
<b>315 000</b>	<b>Köln</b>	<b>254</b>	<b>-1,2</b>	<b>13 400</b>	<b>+4,3</b>	<b>44,3</b>	<b>23 973</b>	<b>+3,6</b>	<b>33,6</b>
<b>316 000</b>	<b>Leverkusen</b>	<b>24</b>	<b>-</b>	<b>914</b>	<b>-0,4</b>	<b>38,2</b>	<b>1 573</b>	<b>-0,1</b>	<b>26,9</b>
<b>354 000</b>	<b>Kreis Aachen</b>	<b>112</b>	<b>-1,8</b>	<b>1 464</b>	<b>-1,9</b>	<b>32,1</b>	<b>3 952</b>	<b>-0,6</b>	<b>25,4</b>
354 004	Alsdorf, Stadt	2	-	50	-	.	85	-	.
354 008	Baesweiler, Stadt	2	-	17	+6,3	.	58	-	.
354 012	Eschweiler, Stadt	11	-8,3	170	-5,6	33,0	270	-5,3	25,3
354 016	Herzogenrath, Stadt	4	-33,3	39	-29,1	33,6	120	-20,5	39,3
354 020	Monschau, Stadt	36	+2,9	388	+2,9	28,2	1 253	+1,3	27,1
354 024	Roetgen	5	-16,7	34	-	32,6	66	-24,1	17,9
354 028	Simmerath	38	+5,6	435	-0,7	37,4	1 544	+2,9	25,1
354 032	Stolberg (Rhld.), Stadt	10	-	243	-	28,9	394	-	23,5
354 036	Würselen, Stadt	4	-20,0	88	-12,0	33,3	162	-9,0	22,6
<b>358 000</b>	<b>Kreis Düren</b>	<b>82</b>	<b>-9,9</b>	<b>904</b>	<b>-7,0</b>	<b>35,8</b>	<b>2 313</b>	<b>-6,0</b>	<b>16,7</b>
358 004	Aldenhoven	1	-	8	-	.	15	-	.
358 008	Düren, Stadt	14	-12,5	296	-3,0	41,5	494	-9,7	30,2
358 012	Heimbach, Stadt	25	-13,8	170	-12,8	22,9	527	-7,7	6,5
358 016	Hürtgenwald	9	-	151	-1,3	43,5	332	-	17,5
358 020	Inden	2	-	23	-	.	44	-	.
358 024	Jülich, Stadt	4	-33,3	81	-28,3	46,5	128	-31,6	34,3
358 028	Kreuzau	4	-	14	-6,7	34,0	131	-	19,9
358 032	Langerwehe	1	-	5	-	-	10	-	-
358 036	Linnich, Stadt	2	-	20	-	.	29	-	.
358 040	Merzenich	-	-	-	-	-	-	-	-
358 044	Nideggen, Stadt	17	-	110	-	25,3	556	+5,5	20,0
358 048	Niederzier	3	-	26	+4,0	21,8	47	-	15,6
358 052	Nörvenich	-	-	-	-	-	-	-	-
358 056	Titz	-	-	-	-	-	-	-	-
358 060	Vettweiß	-	-100,0	-	-	-	-	-100,0	-
<b>362 000</b>	<b>Rhein-Erft-Kreis</b>	<b>104</b>	<b>-2,8</b>	<b>2 173</b>	<b>+6,8</b>	<b>36,1</b>	<b>5 076</b>	<b>+12,8</b>	<b>32,6</b>
362 004	Bedburg, Stadt	2	-	56	-	.	88	-3,3	.
362 008	Bergheim, Stadt	16	-	204	+0,5	22,6	368	-0,8	14,8
362 012	Brühl, Stadt	14	+7,7	502	+57,4	43,8	1 321	+101,4	26,4
362 016	Elsdorf	4	-	41	-	.	69	-	.
362 020	Erfstadt, Stadt	10	-9,1	67	-14,1	18,2	237	-3,3	13,8
362 024	Frechen, Stadt	16	-11,1	430	-9,7	39,2	777	-9,4	28,6
362 028	Hürth, Stadt	14	-6,7	377	+0,5	40,1	1 286	-1,0	60,6
362 032	Kerpen, Stadt	9	-	142	+0,7	34,3	258	+1,2	23,0
362 036	Pulheim, Stadt	11	+10,0	239	+5,8	29,3	379	+5,0	22,9
362 040	Wesseling, Stadt	8	-11,1	115	-4,2	39,8	293	-1,0	30,0
<b>366 000</b>	<b>Kreis Euskirchen</b>	<b>149</b>	<b>-2,0</b>	<b>1 086</b>	<b>+1,3</b>	<b>23,4</b>	<b>6 315</b>	<b>-3,7</b>	<b>28,0</b>
366 004	Bad Münstereifel, Stadt	32	-3,0	260	+2,0	22,0	1 094	-3,4	25,7
366 008	Blankenheim	16	-	115	-	14,8	606	+0,2	21,1
366 012	Dahlem	9	-	49	-2,0	11,3	899	-	38,1
366 016	Euskirchen, Stadt	13	-	154	+3,4	28,2	393	+1,0	42,9
366 020	Hellenthal	15	-11,8	80	-4,8	21,9	517	-10,6	17,6
366 024	Kall	15	-	80	+3,9	20,7	479	+1,1	27,7
366 028	Mechernich, Stadt	13	-	109	-1,8	17,1	312	-1,0	20,2
366 032	Nettersheim	10	+11,1	39	+14,7	29,4	679	-16,4	58,6

Anmerkungen siehe Seite 10

## gungsstätten nach Verwaltungsbezirken

2004

Ankünfte				Übernachtungen				Mittlere Aufenthaltsdauer <sup>5)</sup>		Amtliche Schlüsselnummer
aller Gäste	Veränderung <sup>2)</sup>	ausländischer Gäste	Veränderung <sup>2)</sup>	aller Gäste	Veränderung <sup>2)</sup>	ausländischer Gäste	Veränderung <sup>2)</sup>	aller Gäste	ausländischer Gäste	
668	-15,3	107	-15,7	1 955	+20,9	267	-19,3	2,9	2,5	170 020
4 129	+5,0	673	+29,2	7 352	+9,5	1 374	+42,2	1,8	2,0	170 024
910	+171,6	28	-22,2	1 569	+260,7	99	+30,3	1,7	3,5	170 028
.	.	.	.	.	.	.	.	.	.	170 032
2 957	+19,1	834	+153,5	6 477	+34,2	1 719	+185,5	2,2	2,1	170 036
613	+127,9	24	x	1 771	+75,7	86	x	2,9	3,6	170 040
504	+10,0	28	-	1 150	+23,3	65	+66,7	2,3	2,3	170 044
7 124	+122,8	308	-11,5	11 345	+56,5	614	-35,9	1,6	2,0	170 048
1 492	+4,6	230	+48,4	2 844	+3,2	447	+18,3	1,9	1,9	170 052
<b>306 511</b>	<b>+11,4</b>	<b>69 744</b>	<b>+13,8</b>	<b>599 190</b>	<b>+10,8</b>	<b>142 881</b>	<b>+18,9</b>	<b>2,0</b>	<b>2,0</b>	<b>100 000</b>
<b>24 093</b>	<b>+2,5</b>	<b>5 462</b>	<b>-4,9</b>	<b>57 038</b>	<b>+7,7</b>	<b>11 089</b>	<b>+6,9</b>	<b>2,4</b>	<b>2,0</b>	<b>313 000</b>
<b>40 067</b>	<b>+15,0</b>	<b>6 507</b>	<b>+15,5</b>	<b>76 949</b>	<b>+11,2</b>	<b>14 847</b>	<b>+7,6</b>	<b>1,9</b>	<b>2,3</b>	<b>314 000</b>
<b>146 029</b>	<b>+13,4</b>	<b>39 814</b>	<b>+2,6</b>	<b>258 402</b>	<b>+9,1</b>	<b>76 173</b>	<b>-3,0</b>	<b>1,8</b>	<b>1,9</b>	<b>315 000</b>
<b>6 925</b>	<b>-15,3</b>	<b>1 666</b>	<b>-25,1</b>	<b>12 683</b>	<b>-9,0</b>	<b>3 744</b>	<b>-13,1</b>	<b>1,8</b>	<b>2,2</b>	<b>316 000</b>
<b>14 650</b>	<b>+10,7</b>	<b>2 793</b>	<b>+0,5</b>	<b>38 160</b>	<b>+4,2</b>	<b>6 361</b>	<b>-8,3</b>	<b>2,6</b>	<b>2,3</b>	<b>354 000</b>
.	.	.	.	.	.	.	.	.	.	354 004
.	.	.	.	.	.	.	.	.	.	354 008
1 033	+75,4	177	+142,5	2 048	+41,8	328	+126,2	2,0	1,9	354 012
1 221	+73,9	15	-25,0	1 415	-9,6	22	-54,2	1,2	1,5	354 016
4 811	+6,8	1 335	+3,0	12 589	-3,8	2 971	-6,6	2,6	2,2	354 020
480	+13,2	48	-23,8	900	+6,1	70	-38,1	1,9	1,5	354 024
4 630	-2,6	884	-2,2	16 610	+8,5	2 284	-10,3	3,6	2,6	354 028
1 330	-1,3	274	-18,2	2 782	+8,1	572	-23,3	2,1	2,1	354 032
660	+24,3	36	-47,1	1 099	+6,4	66	-37,1	1,7	1,8	354 036
<b>8 088</b>	<b>-2,6</b>	<b>1 531</b>	<b>+19,6</b>	<b>18 923</b>	<b>+3,0</b>	<b>3 482</b>	<b>+19,9</b>	<b>2,3</b>	<b>2,3</b>	<b>358 000</b>
.	.	.	.	.	.	.	.	.	.	358 004
2 464	-3,0	476	+39,2	4 480	-1,8	924	+16,2	1,8	1,9	358 008
887	+1,4	226	+3,2	2 575	+17,0	528	+12,6	2,9	2,3	358 012
1 620	+3,7	496	+78,4	3 270	+4,3	1 066	+88,0	2,0	2,1	358 016
.	.	.	.	.	.	.	.	.	.	358 020
569	-22,7	99	+13,8	1 317	-3,2	245	+28,3	2,3	2,5	358 024
275	-14,9	4	x	782	-4,6	24	x	2,8	6,0	358 028
-	-	-	-	-	-	-	-	-	-	358 032
.	.	.	.	.	.	.	.	.	.	358 036
-	-	-	-	-	-	-	-	-	-	358 040
1 942	+0,4	214	-36,3	5 588	+0,9	504	-39,9	2,9	2,4	358 044
38	-41,5	-	-	220	-17,3	-	-	5,8	-	358 048
-	-	-	-	-	-	-	-	-	-	358 052
-	-	-	-	-	-	-	-	-	-	358 056
-	-	-	-	-	-	-	-	-	-	358 060
<b>25 202</b>	<b>+51,3</b>	<b>7 178</b>	<b>+96,0</b>	<b>52 697</b>	<b>+26,9</b>	<b>9 513</b>	<b>+40,4</b>	<b>2,1</b>	<b>1,3</b>	<b>362 000</b>
.	.	.	.	.	.	.	.	.	.	362 004
722	-17,0	124	+12,7	1 626	-15,9	487	+32,0	2,3	3,9	362 008
7 029	+154,8	1 909	+228,6	11 388	+121,2	2 674	+186,0	1,6	1,4	362 012
.	.	.	.	.	.	.	.	.	.	362 016
914	-11,0	44	+37,5	1 863	-26,0	68	-46,9	2,0	1,5	362 020
4 326	+26,2	538	+8,0	6 666	+9,5	736	+11,5	1,5	1,4	362 024
8 359	+76,2	4 151	+109,9	23 397	+26,2	4 725	+24,0	2,8	1,1	362 028
990	-1,4	141	+1,4	1 777	+7,6	352	+33,3	1,8	2,5	362 032
1 429	+2,2	142	-19,8	2 464	-15,9	190	-46,8	1,7	1,3	362 036
863	-5,9	50	-29,6	2 636	+35,8	153	+12,5	3,1	3,1	362 040
<b>19 344</b>	<b>+25,2</b>	<b>1 322</b>	<b>-11,8</b>	<b>64 452</b>	<b>+20,3</b>	<b>4 104</b>	<b>-2,6</b>	<b>3,3</b>	<b>3,1</b>	<b>366 000</b>
2 844	-0,4	174	+33,8	8 057	-6,2	371	+15,9	2,8	2,1	366 004
2 503	+7,0	212	+52,5	6 818	+4,4	603	+79,5	2,7	2,8	366 008
4 184	+415,9	25	-7,4	11 476	+406,4	34	-2,9	2,7	1,4	366 012
1 628	+7,5	206	+52,6	5 056	+35,9	425	+11,5	3,1	2,1	366 016
1 793	-10,4	144	-37,7	5 035	-24,0	384	-35,8	2,8	2,7	366 020
1 290	+20,3	21	-12,5	3 976	+19,4	50	-30,6	3,1	2,4	366 024
706	+13,7	17	-62,2	1 888	-2,3	67	-35,6	2,7	3,9	366 028
1 802	+22,7	6	-57,1	11 934	+6,0	60	-56,8	6,6	10,0	366 032

## Noch: 2.1 Kapazität und Leistung der Beherber

April

Amtliche Schlüsselnummer	Verwaltungsbezirk	Betriebe		Gästezimmer <sup>1)</sup>			Betten		
		geöffnete	Veränderung <sup>2)</sup>	angebotene	Veränderung <sup>2)</sup>	mittlere Auslastung <sup>3)</sup>	angebotene	Veränderung <sup>2)</sup>	mittlere Auslastung <sup>4)</sup>
	<b>Noch: Kreis Euskirchen</b>								
366 036	Schleiden, Stadt	19	-5,0	157	-2,5	37,4	1 167	-1,6	16,4
366 040	Weilerswist	3	-	23	-11,5	22,2	53	-	16,2
366 044	Zülpich, Stadt	4	-	20	+100,0	16,5	116	+2,7	62,8
<b>370 000</b>	<b>Kreis Heinsberg</b>	<b>47</b>	<b>+2,2</b>	<b>671</b>	<b>+7,2</b>	<b>33,5</b>	<b>1 390</b>	<b>+10,7</b>	<b>25,0</b>
370 004	Erkelenz, Stadt	6	-14,3	83	-11,7	33,6	184	-8,5	30,6
370 008	Gangelt	1	-	5	-	.	9	-	.
370 012	Geilenkirchen, Stadt	6	-	98	-1,0	41,4	229	+15,1	26,9
370 016	Heinsberg, Stadt	4	-	63	+31,3	.	98	+18,1	.
370 020	Hückelhoven, Stadt	5	-	107	+5,9	29,3	179	-	22,9
370 024	Selkant	-	-	-	-	-	-	-	-
370 028	Übach-Palenberg, Stadt	3	-25,0	43	-27,1	17,7	116	+12,6	31,2
370 032	Waldfeucht	1	-	9	-10,0	.	18	-	.
370 036	Wassenberg, Stadt	10	+11,1	106	+9,3	32,5	173	+8,8	16,4
370 040	Wegberg, Stadt	11	+22,2	157	+38,9	42,6	384	+25,9	28,8
<b>374 000</b>	<b>Oberbergischer Kreis</b>	<b>139</b>	<b>-0,7</b>	<b>1 460</b>	<b>-2,9</b>	<b>30,8</b>	<b>6 594</b>	<b>+1,9</b>	<b>34,7</b>
374 004	Bergneustadt, Stadt	11	+10,0	37	-	23,2	516	+1,2	39,1
374 008	Engelskirchen	9	+12,5	115	+64,3	37,2	390	+17,8	66,9
374 012	Gummersbach, Stadt	21	-8,7	373	-3,1	30,4	902	-10,2	24,4
374 016	Hückeswagen, Stadt	7	-	41	-	49,9	204	-	8,9
374 020	Lindlar	13	-	100	-	18,0	479	+0,4	26,5
374 024	Marienheide	9	-	77	-	26,5	535	-	27,7
374 028	Morsbach	3	-	47	-	.	250	-	.
374 032	Nümbrecht	12	-	232	+0,9	41,1	1 004	-0,8	52,2
374 036	Radevormwald, Stadt	8	-11,1	34	-27,7	22,4	529	-1,5	44,2
374 040	Reichshof	18	-	128	-29,3	31,8	708	+1,9	43,4
374 044	Waldbrohl, Stadt	5	-	15	-	.	229	-	.
374 048	Wiehl, Stadt	11	-	157	-6,5	28,3	502	+47,6	27,0
374 052	Wipperfürth, Stadt	12	-	104	-1,9	28,4	346	-0,9	31,1
<b>378 000</b>	<b>Rhein.-Berg.-Kreis</b>	<b>83</b>	<b>-2,4</b>	<b>1 214</b>	<b>+0,6</b>	<b>28,7</b>	<b>3 669</b>	<b>-3,7</b>	<b>30,0</b>
378 004	Bergisch Gladbach, Stadt	24	-7,7	490	-1,4	32,2	1 361	-8,8	28,7
378 008	Burscheid, Stadt	5	-	108	-	36,0	150	-	32,9
378 012	Kürten	10	-	101	-2,9	41,6	225	-	35,8
378 016	Leichlingen (Rhld.), Stadt	11	-	86	-	17,8	482	-	44,9
378 020	Odenthal	6	-	88	+2,3	37,1	228	+4,1	20,9
378 024	Overath, Stadt	11	+10,0	164	+7,2	17,1	354	+1,4	14,7
378 028	Rösrath, Stadt	5	-	46	+4,5	18,6	283	+0,7	31,8
378 032	Wermelskirchen, Stadt	11	-8,3	131	+1,6	19,8	586	-4,1	26,4
<b>382 000</b>	<b>Rhein-Sieg-Kreis</b>	<b>188</b>	<b>-3,6</b>	<b>3 792</b>	<b>-3,7</b>	<b>34,1</b>	<b>9 213</b>	<b>-1,8</b>	<b>29,0</b>
382 004	Alfter	3	-	58	-	28,8	105	-	22,7
382 008	Bad Honnef, Stadt	19	-9,5	406	-16,8	40,6	1 418	-7,9	34,6
382 012	Bornheim, Stadt	13	-7,1	178	-5,3	34,4	390	-6,5	26,7
382 016	Eitorf	6	-	157	+1,3	22,5	282	+0,4	14,5
382 020	Hennef (Sieg), Stadt	16	-5,9	330	-1,2	24,1	1 242	-0,4	31,6
382 024	Königswinter, Stadt	35	-2,8	728	+1,0	35,9	1 923	+0,5	30,2
382 028	Lohmar, Stadt	14	-6,7	181	+2,8	22,7	317	-0,3	14,1
382 032	Meckenheim, Stadt	4	-	78	-	42,6	174	-0,6	24,8
382 036	Much	5	-	134	-0,7	.	305	+17,8	.
382 040	Neunkirchen-Seelscheid	2	-	26	-3,7	.	48	-	.
382 044	Niederkassel, Stadt	7	-12,5	120	-4,8	35,8	205	-5,5	28,9
382 048	Rheinbach, Stadt	6	-	90	-8,2	28,9	167	+3,1	22,9
382 052	Ruppichteroth	4	-	99	-	55,9	255	-	33,0
382 056	Sankt Augustin, Stadt	6	-	150	-	40,7	255	-0,8	32,4
382 060	Siegburg, Stadt	13	-	285	-16,2	28,8	490	-11,2	21,5
382 064	Swisttal	3	-	56	-	25,4	97	-	21,7
382 068	Troisdorf, Stadt	12	-	449	+0,2	35,1	715	-1,1	28,9
382 072	Wachtberg	5	-	151	+7,1	35,6	266	+1,9	29,7
382 076	Windeck	15	-	116	-1,7	24,0	559	-	29,7
<b>300 000</b>	<b>Reg.-Bez. Köln</b>	<b>1 333</b>	<b>-2,3</b>	<b>32 619</b>	<b>+1,6</b>	<b>39,9</b>	<b>75 705</b>	<b>+1,7</b>	<b>31,4</b>
	<b>Kreisfreie Städte</b>								
<b>512 000</b>	<b>Bottrop</b>	<b>14</b>	<b>-6,7</b>	<b>294</b>	<b>-4,5</b>	<b>30,3</b>	<b>547</b>	<b>-3,2</b>	<b>24,0</b>
<b>513 000</b>	<b>Gelsenkirchen</b>	<b>14</b>	<b>-6,7</b>	<b>596</b>	<b>+0,7</b>	<b>40,3</b>	<b>946</b>	<b>-2,8</b>	<b>35,3</b>
<b>515 000</b>	<b>Münster</b>	<b>84</b>	<b>-</b>	<b>2 326</b>	<b>+5,8</b>	<b>43,9</b>	<b>7 082</b>	<b>+1,1</b>	<b>39,2</b>

Anmerkungen siehe Seite 10

## gungsstätten nach Verwaltungsbezirken

2004

Ankünfte				Übernachtungen				Mittlere Aufenthaltsdauer <sup>5)</sup>		Amtliche Schlüsselnummer
aller Gäste	Veränderung <sup>2)</sup>	ausländischer Gäste	Veränderung <sup>2)</sup>	aller Gäste	Veränderung <sup>2)</sup>	ausländischer Gäste	Veränderung <sup>2)</sup>	aller Gäste	ausländischer Gäste	
2 148	-9,9	481	-32,1	7 769	+5,8	2 016	-4,6	3,6	4,2	366 036
134	+65,4	5	-37,5	258	+67,5	12	-33,3	1,9	2,4	366 040
312	+5,8	31	-18,4	2 185	+19,3	82	-15,5	7,0	2,6	366 044
<b>4 908</b>	<b>+7,9</b>	<b>1 021</b>	<b>+12,6</b>	<b>10 956</b>	<b>+0,1</b>	<b>3 029</b>	<b>+6,9</b>	<b>2,2</b>	<b>3,0</b>	<b>370 000</b>
704	-18,4	187	+39,6	1 689	-15,9	427	+33,4	2,4	2,3	370 004
613	-7,4	246	-25,5	1 851	-12,6	1 003	-17,9	3,0	4,1	370 008
479	-5,0	172	+56,4	1 232	+9,2	702	+57,4	2,6	4,1	370 012
-	-	-	-	-	-	-	-	-	-	370 016
450	-20,8	32	-80,0	1 085	-25,1	32	-88,6	2,4	1,0	370 020
790	+47,4	37	+2,8	1 294	+5,1	52	-80,7	1,6	1,4	370 024
1 464	+55,9	268	+257,3	3 172	+48,9	656	+256,5	2,2	2,4	370 028
<b>23 924</b>	<b>+22,9</b>	<b>1 279</b>	<b>-4,9</b>	<b>77 146</b>	<b>+6,5</b>	<b>3 047</b>	<b>-11,8</b>	<b>3,2</b>	<b>2,4</b>	<b>370 032</b>
4 334	+241,5	95	-42,4	9 096	+79,3	239	-36,3	2,1	2,5	370 036
952	+81,3	29	-3,3	7 828	+15,4	43	-4,4	8,2	1,5	370 040
3 064	+3,0	382	-17,7	6 762	-11,4	994	-30,6	2,2	2,6	370 044
901	+17,9	115	+26,4	1 703	+4,7	307	+78,5	1,9	2,7	370 048
1 456	+38,7	19	-17,4	4 455	+46,1	139	+56,2	3,1	7,3	370 052
2 098	+6,0	146	-2,0	4 451	-24,0	317	-20,9	2,1	2,2	374 000
3 426	+6,5	146	+69,8	15 318	+0,3	284	+35,9	4,5	1,9	374 004
2 185	-8,5	36	-60,4	6 790	+2,1	105	-24,5	3,1	2,9	374 008
1 004	-27,4	23	+4,5	9 213	-16,1	71	+51,1	9,2	3,1	374 012
1 982	+62,5	197	+21,6	4 723	+126,2	384	-4,2	2,4	1,9	374 016
1 232	+2,4	90	+47,5	3 231	-1,0	163	+16,4	2,6	1,8	374 020
<b>12 615</b>	<b>-</b>	<b>1 459</b>	<b>+9,9</b>	<b>34 254</b>	<b>+2,3</b>	<b>3 158</b>	<b>+13,9</b>	<b>2,7</b>	<b>2,2</b>	<b>374 024</b>
5 609	-3,8	691	+2,4	12 163	-6,6	1 362	+5,5	2,2	2,0	374 028
736	+23,1	277	+31,3	1 383	-2,5	633	+42,6	1,9	2,3	374 032
481	+7,6	22	-82,9	2 577	+23,4	105	-70,4	5,4	4,8	374 036
982	-6,9	142	x	8 109	+4,6	428	+365,2	8,3	3,0	374 040
852	+11,4	80	-23,1	1 428	-7,8	153	-20,7	1,7	1,9	374 044
631	+3,6	63	+80,0	1 484	+14,6	116	+45,0	2,4	1,8	374 048
1 019	+7,0	95	+63,8	2 475	+9,4	205	+70,8	2,4	2,2	374 052
2 305	-2,3	89	-3,3	4 635	+13,3	156	-21,2	2,0	1,8	378 000
<b>37 196</b>	<b>+12,1</b>	<b>4 218</b>	<b>+12,1</b>	<b>81 064</b>	<b>+3,6</b>	<b>8 720</b>	<b>+4,5</b>	<b>2,2</b>	<b>2,1</b>	<b>378 004</b>
310	+27,6	5	+25,0	716	+17,6	45	+400,0	2,3	9,0	378 008
6 525	-5,3	477	-23,9	15 084	-1,9	1 089	-18,4	2,3	2,3	378 012
1 187	+2,9	74	+25,4	3 065	-7,2	255	-17,2	2,6	3,4	378 016
816	+29,3	49	+4,3	1 205	+5,4	50	+2,0	1,5	1,0	378 020
3 885	+53,0	173	-0,6	11 439	+0,2	359	+0,3	2,9	2,1	378 024
8 380	+11,3	1 065	+26,9	18 172	+7,0	2 523	+25,7	2,2	2,4	378 028
968	+0,8	144	+20,0	1 598	-27,0	223	-54,3	1,7	1,5	378 032
697	+13,7	115	-10,2	1 295	+9,9	225	+15,4	1,9	2,0	378 036
985	+57,1	93	+43,1	1 776	+34,6	255	+150,0	1,8	2,7	378 040
571	+13,1	6	-14,3	1 145	+19,3	7	-56,3	2,0	1,2	378 044
1 456	+35,1	111	+270,0	2 525	+21,2	159	+103,8	1,7	1,4	378 048
1 430	+23,0	177	+75,2	2 482	+6,5	243	+2,1	1,7	1,4	378 052
1 922	+4,9	481	+3,9	3 160	+7,4	696	-1,7	1,6	1,4	378 056
374	-1,8	39	-	631	-6,4	104	-1,0	1,7	2,7	378 060
3 677	+7,4	896	+18,1	6 182	+2,1	1 774	+4,8	1,7	2,0	378 064
1 168	+5,9	120	-4,0	2 372	-2,6	240	-6,6	2,0	2,0	378 068
1 353	+19,3	39	-7,1	4 979	+24,9	99	-8,3	3,7	2,5	378 072
<b>363 041</b>	<b>+13,9</b>	<b>74 250</b>	<b>+7,7</b>	<b>782 724</b>	<b>+9,0</b>	<b>147 267</b>	<b>+1,4</b>	<b>2,2</b>	<b>2,0</b>	<b>378 076</b>
<b>1 784</b>	<b>-9,2</b>	<b>295</b>	<b>-11,7</b>	<b>3 946</b>	<b>-14,5</b>	<b>677</b>	<b>-40,0</b>	<b>2,2</b>	<b>2,3</b>	<b>382 000</b>
<b>5 882</b>	<b>+13,7</b>	<b>912</b>	<b>+27,9</b>	<b>10 007</b>	<b>+13,8</b>	<b>1 755</b>	<b>+26,7</b>	<b>1,7</b>	<b>1,9</b>	<b>382 004</b>
<b>32 252</b>	<b>-0,4</b>	<b>3 975</b>	<b>+10,9</b>	<b>86 480</b>	<b>-3,5</b>	<b>6 907</b>	<b>+13,1</b>	<b>2,7</b>	<b>1,7</b>	<b>382 008</b>

April

Amtliche Schlüsselnummer	Verwaltungsbezirk	Betriebe		Gästezimmer <sup>1)</sup>			Betten		
		geöffnete	Veränderung <sup>2)</sup>	angebotene	Veränderung <sup>2)</sup>	mittlere Auslastung <sup>3)</sup>	angebotene	Veränderung <sup>2)</sup>	mittlere Auslastung <sup>4)</sup>
<b>554 000</b>	<b>Kreis Borken</b>	<b>119</b>	<b>-1,7</b>	<b>1 997</b>	<b>-9,7</b>	<b>30,5</b>	<b>5 033</b>	<b>-2,3</b>	<b>22,9</b>
554 004	Ahaus, Stadt	9	-	240	-4,0	29,9	492	+1,2	24,0
554 008	Bocholt, Stadt	13	-	214	+4,9	25,8	496	-	25,4
554 012	Borken, Stadt	16	-	188	+0,5	25,6	699	-	20,5
554 016	Gescher, Stadt	5	+25,0	54	+28,6	12,6	108	+28,6	9,1
554 020	Gronau (Westf.), Stadt	13	+8,3	237	+11,8	39,2	527	+6,0	29,8
554 024	Heek	2	-	-	-	.	182	+14,5	.
554 028	Heiden	3	-	55	-14,1	.	124	-1,6	.
554 032	Isselburg, Stadt	5	-	68	-	40,4	121	-	28,3
554 036	Legden	6	-14,3	182	-39,9	.	530	-12,4	.
554 040	Raesfeld	7	-	84	+10,5	15,6	269	+42,3	8,8
554 044	Reken	8	-	105	-	21,0	317	-	22,5
554 048	Rhede, Stadt	3	-40,0	36	-32,1	.	62	-35,4	.
554 052	Schöppingen	5	-	78	-3,7	14,1	154	-4,3	8,7
554 056	Stadtlohn, Stadt	4	-	76	-6,2	42,6	146	-	29,6
554 060	Südlohn	4	-	111	-	27,7	194	+1,6	20,4
554 064	Velen	8	-11,1	182	-36,8	37,5	386	-30,1	29,2
554 068	Vreden, Stadt	8	-	87	+1,2	26,2	226	-	19,4
<b>558 000</b>	<b>Kreis Coesfeld</b>	<b>85</b>	<b>-4,5</b>	<b>1 169</b>	<b>-4,8</b>	<b>29,6</b>	<b>2 745</b>	<b>-3,0</b>	<b>22,8</b>
558 004	Ascheberg	8	-11,1	202	-6,5	23,9	409	-3,3	15,4
558 008	Billerbeck, Stadt	7	-	168	-	45,3	391	+0,5	47,5
558 012	Coesfeld, Stadt	10	-	117	+5,4	33,6	335	+2,4	34,9
558 016	Dülmen, Stadt	18	-	240	+0,4	18,3	539	+3,9	11,1
558 020	Havixbeck	7	-	66	-	47,4	182	-5,2	36,2
558 024	Lüdinghausen, Stadt	8	-	81	-1,2	27,1	153	-	13,4
558 028	Nordkirchen	3	-	28	-	15,6	48	-	13,6
558 032	Nottuln	9	-	118	-0,8	29,7	351	-	26,6
558 036	Olfen, Stadt	3	-25,0	27	-30,8	.	50	-24,2	.
558 040	Rosendahl	2	-50,0	31	-55,1	.	59	-56,3	.
558 044	Senden	10	-	91	-	37,9	228	-	18,6
<b>562 000</b>	<b>Kreis Recklinghausen</b>	<b>104</b>	<b>-2,8</b>	<b>1 906</b>	<b>-3,6</b>	<b>40,3</b>	<b>4 619</b>	<b>-2,7</b>	<b>28,0</b>
562 004	Castrop-Rauxel, Stadt	6	-25,0	182	-5,2	29,4	306	-	21,5
562 008	Datteln, Stadt	7	-	137	-12,7	80,8	266	-	51,8
562 012	Dorsten, Stadt	22	-	216	-1,4	29,1	671	-0,4	24,4
562 014	Gladbeck, Stadt	6	-	250	+1,2	55,7	482	+0,4	30,9
562 016	Haltern am See, Stadt	22	-4,3	229	-12,6	29,7	971	-1,3	25,2
562 020	Herten, Stadt	7	-	159	+0,6	40,7	254	-	31,9
562 024	Marl, Stadt	9	-	187	-0,5	34,0	409	+0,7	24,6
562 028	Oer-Erkenschwick, Stadt	7	-12,5	117	-3,3	44,3	412	-25,0	30,1
562 032	Recklinghausen, Stadt	14	+7,7	377	-1,8	38,0	762	+1,9	28,0
562 036	Waltrop, Stadt	4	-	52	+6,1	31,4	86	+6,2	24,5
<b>566 000</b>	<b>Kreis Steinfurt</b>	<b>172</b>	<b>-3,4</b>	<b>1 939</b>	<b>-2,5</b>	<b>30,8</b>	<b>4 752</b>	<b>-3,2</b>	<b>21,7</b>
566 004	Altenberge	2	-33,3	80	-7,0	.	91	-10,8	.
566 008	Emsdetten, Stadt	9	-	150	-0,7	34,3	311	-	29,2
566 012	Greven, Stadt	11	-	168	-1,2	24,2	348	-1,4	14,7
566 016	Hörstel, Stadt	14	-	132	+3,1	26,9	289	+1,0	18,4
566 020	Hopsten	5	-16,7	46	-11,5	8,8	155	-9,4	27,8
566 024	Horstmar, Stadt	5	-	40	-	22,9	89	-	20,6
566 028	Ibbenbüren, Stadt	13	-	189	+1,1	46,3	383	-2,3	25,8
566 032	Ladbergen	6	-14,3	58	-18,3	38,1	116	-21,1	8,0
566 036	Laer	3	-	49	-	.	80	-	.
566 040	Lengerich, Stadt	6	-	74	+1,4	25,5	116	-	16,3
566 044	Lienen	11	-	53	-	25,5	206	-3,7	13,8
566 048	Lotte	-	-	-	-	-	-	-	-
566 052	Metelen	6	-	68	-2,9	35,2	132	-2,9	24,4
566 056	Mettingen	6	-	87	-	36,4	193	-	14,9
566 060	Neuenkirchen	4	-	51	-	33,3	119	-3,3	28,6
566 064	Nordwalde	3	-	19	-	.	123	-	.
566 068	Ochtrup, Stadt	3	-	37	-	36,5	66	-	22,1
566 072	Recke	6	-14,3	43	-12,2	31,9	127	-8,6	24,4
566 076	Rheine, Stadt	19	-5,0	230	-4,2	31,4	520	-5,3	25,5
566 080	Saerbeck	5	-	65	-8,5	28,8	194	-	35,5
566 084	Steinfurt, Stadt	9	-10,0	104	-6,3	27,3	217	-5,2	26,1
566 088	Tecklenburg, Stadt	21	+5,0	160	+0,6	29,3	684	+0,3	23,8
566 092	Westerkappeln	1	-	-	-	.	15	-	.
566 096	Wettringen	4	-20,0	36	+5,9	8,3	178	-9,6	14,1

Anmerkungen siehe Seite 10



## gungsstätten nach Verwaltungsbezirken

2004

Ankünfte				Übernachtungen				Mittlere Aufenthaltsdauer <sup>5)</sup>		Amtliche Schlüsselnummer
aller Gäste	Veränderung <sup>2)</sup>	ausländischer Gäste	Veränderung <sup>2)</sup>	aller Gäste	Veränderung <sup>2)</sup>	ausländischer Gäste	Veränderung <sup>2)</sup>	aller Gäste	ausländischer Gäste	
<b>18 181</b>	<b>+2,0</b>	<b>2 164</b>	<b>+37,4</b>	<b>35 704</b>	<b>-0,2</b>	<b>4 827</b>	<b>+49,4</b>	<b>2,0</b>	<b>2,2</b>	<b>554 000</b>
1 833	+11,4	257	+7,5	3 539	+6,7	381	-6,8	1,9	1,5	554 004
1 764	+71,4	197	+71,3	3 774	+96,6	815	+181,0	2,1	4,1	554 008
2 540	-9,8	210	+37,3	5 209	-15,8	474	+75,6	2,1	2,3	554 012
173	-42,7	27	-6,9	289	-38,1	47	-19,0	1,7	1,7	554 016
2 084	+16,0	271	+39,0	4 715	+18,8	515	+41,1	2,3	1,9	554 020
.	.	.	.	.	.	.	.	.	.	554 024
.	.	.	.	.	.	.	.	.	.	554 028
694	+4,7	238	+30,1	1 027	-0,1	354	+28,3	1,5	1,5	554 032
.	.	.	.	.	.	.	.	.	.	554 036
481	-13,8	34	+17,2	710	-13,1	66	+120,0	1,5	1,9	554 040
1 112	+18,0	104	+50,7	2 201	+18,8	314	+53,2	2,0	3,0	554 044
.	.	.	.	.	.	.	.	.	.	554 048
178	-16,4	31	-11,4	402	-8,8	64	-34,7	2,3	2,1	554 052
615	+9,4	10	+66,7	1 295	-31,8	32	+33,3	2,1	3,2	554 056
767	+11,6	133	+95,6	1 190	+5,0	204	+121,7	1,6	1,5	554 060
1 978	-20,8	255	-0,4	3 379	-32,3	708	+19,2	1,7	2,8	554 064
657	-27,3	119	+11,2	1 313	-22,2	406	+42,0	2,0	3,4	554 068
<b>9 523</b>	<b>-3,6</b>	<b>721</b>	<b>-17,0</b>	<b>22 447</b>	<b>+1,1</b>	<b>1 493</b>	<b>-31,3</b>	<b>2,4</b>	<b>2,1</b>	<b>558 000</b>
1 191	-21,5	78	+11,4	1 888	-26,8	144	+42,6	1,6	1,8	558 004
1 899	+1,6	121	-55,2	5 571	-2,1	362	-53,9	2,9	3,0	558 008
1 759	+21,5	99	+50,0	3 978	+32,2	153	+35,4	2,3	1,5	558 012
1 532	-4,7	92	+41,5	2 852	-5,1	151	+18,0	1,9	1,6	558 016
542	+8,8	59	-34,4	1 977	-8,2	91	-53,3	3,6	1,5	558 020
491	+21,5	26	+73,3	842	+44,4	34	+9,7	1,7	1,3	558 024
119	-33,9	31	-43,6	196	-13,7	66	-10,8	1,6	2,1	558 028
1 163	-24,6	195	-1,0	2 799	-8,2	441	-27,3	2,4	2,3	558 032
.	.	.	.	.	.	.	.	.	.	558 036
.	.	.	.	.	.	.	.	.	.	558 040
616	+8,6	2	-77,8	1 943	+38,5	16	-5,9	3,2	8,0	558 044
<b>20 735</b>	<b>+5,7</b>	<b>1 815</b>	<b>+18,5</b>	<b>42 174</b>	<b>+1,1</b>	<b>3 895</b>	<b>+15,7</b>	<b>2,0</b>	<b>2,1</b>	<b>562 000</b>
1 215	+21,1	78	+200,0	1 970	+10,8	162	+194,5	1,6	2,1	562 004
1 596	-1,2	62	-18,4	4 114	-4,1	139	-29,8	2,6	2,2	562 008
2 021	-4,8	121	-35,3	4 698	+9,3	536	+13,1	2,3	4,4	562 012
3 277	+52,7	537	+53,4	4 473	+38,5	677	+20,2	1,4	1,3	562 014
4 308	+0,8	165	+15,4	10 624	-2,4	291	+0,7	2,5	1,8	562 016
1 314	+19,5	132	+55,3	2 432	+11,5	289	+53,7	1,9	2,2	562 020
1 642	-5,2	100	-46,8	3 023	-17,4	149	-75,9	1,8	1,5	562 024
1 928	-6,1	158	+39,8	4 124	-17,6	467	+27,6	2,1	3,0	562 028
3 070	-1,6	405	+22,7	6 097	+5,4	1 050	+82,6	2,0	2,6	562 032
364	-18,2	57	+67,6	619	-1,0	135	+237,5	1,7	2,4	562 036
<b>23 812</b>	<b>+14,6</b>	<b>2 753</b>	<b>+11,6</b>	<b>51 034</b>	<b>-0,3</b>	<b>5 889</b>	<b>-1,9</b>	<b>2,1</b>	<b>2,1</b>	<b>566 000</b>
.	.	.	.	.	.	.	.	.	.	566 004
1 318	+31,5	42	-	2 721	+24,2	95	+10,5	2,1	2,3	566 008
1 020	-21,1	78	-22,8	1 854	-20,9	144	-12,7	1,8	1,8	566 012
1 462	-12,9	320	+19,9	3 917	-13,2	542	+22,6	2,7	1,7	566 016
698	-17,1	17	-63,0	1 293	+16,7	22	-64,5	1,9	1,3	566 020
145	-5,2	3	-70,0	488	+25,1	3	-80,0	3,4	1,0	566 024
1 819	+0,1	227	+7,6	3 662	+3,3	446	-3,3	2,0	2,0	566 028
783	-34,4	107	-37,4	1 139	-56,5	117	-73,3	1,5	1,1	566 032
.	.	.	.	.	.	.	.	.	.	566 036
446	-20,5	83	-37,1	1 155	-6,4	223	-3,5	2,6	2,7	566 040
287	-22,0	41	-48,1	1 723	+25,1	368	+45,5	6,0	9,0	566 044
-	-	-	-	-	-	-	-	-	-	566 048
223	-2,6	3	-57,1	965	-3,8	3	-66,7	4,3	1,0	566 052
774	+23,4	84	-5,6	1 403	+12,2	174	-20,5	1,8	2,1	566 056
430	+31,1	31	+63,2	1 021	+26,4	59	+73,5	2,4	1,9	566 060
.	.	.	.	.	.	.	.	.	.	566 064
260	+44,4	20	+53,8	438	+51,6	24	-11,1	1,7	1,2	566 068
405	+15,1	10	-61,5	931	-1,3	15	-79,2	2,3	1,5	566 072
2 426	-0,9	499	+32,7	3 897	+1,3	1 091	+19,8	1,6	2,2	566 076
725	+5,1	101	+12,2	2 067	+23,7	169	+25,2	2,9	1,7	566 080
640	-13,3	48	-38,5	1 701	+0,9	116	-38,6	2,7	2,4	566 084
8 264	+91,9	974	+53,9	16 421	+11,4	1 585	+2,1	2,0	1,6	566 088
.	.	.	.	.	.	.	.	.	.	566 092
195	-59,7	58	-12,1	1 212	-41,1	684	+14,4	6,2	11,8	566 096

April

Amtliche Schlüsselnummer	Verwaltungsbezirk	Betriebe		Gästezimmer <sup>1)</sup>			Betten		
		geöffnete	Veränderung <sup>2)</sup>	angebotene	Veränderung <sup>2)</sup>	mittlere Auslastung <sup>3)</sup>	angebotene	Veränderung <sup>2)</sup>	mittlere Auslastung <sup>4)</sup>
<b>570 000</b>	<b>Kreis Warendorf</b>	<b>78</b>	<b>-1,3</b>	<b>1 136</b>	<b>+0,7</b>	<b>36,1</b>	<b>2 300</b>	<b>+0,7</b>	<b>26,1</b>
570 004	Ahlen, Stadt	10	-	129	-7,9	34,7	237	-8,5	21,4
570 008	Beckum, Stadt	7	-	123	-	30,5	200	-	24,1
570 012	Beelen	2	-	19	-	.	32	-	.
570 016	Drensteinfurt, Stadt	5	-	52	+4,0	12,6	99	-	9,8
570 020	Ennigerloh, Stadt	4	-	63	-1,6	47,4	92	-3,2	45,0
570 024	Everswinkel	5	-	56	-	43,2	136	-	24,4
570 028	Oelde, Stadt	9	-	240	+4,8	30,7	406	+3,6	22,1
570 032	Ostbevern	3	-	34	+30,8	.	63	+34,0	.
570 036	Sassenberg, Stadt	6	-	41	-	57,5	82	-	19,4
570 040	Sendenhorst, Stadt	3	-	41	-	54,6	86	-2,3	33,8
570 044	Telgte, Stadt	5	-16,7	101	-	38,4	173	+8,1	29,7
570 048	Wadersloh	3	-	51	-	16,5	90	-3,2	14,3
570 052	Warendorf, Stadt	16	-	186	-0,5	50,2	604	+0,5	36,0
<b>500 000</b>	<b>Reg.-Bez. Münster</b>	<b>670</b>	<b>-2,6</b>	<b>11 363</b>	<b>-2,3</b>	<b>35,9</b>	<b>28 024</b>	<b>-1,5</b>	<b>27,7</b>
<b>711 000</b>	<b>Kreisfreie Stadt Bielefeld</b>	<b>62</b>	<b>-1,6</b>	<b>1 829</b>	<b>-2,8</b>	<b>42,3</b>	<b>3 948</b>	<b>+0,3</b>	<b>28,5</b>
<b>754 000</b>	<b>Kreis Gütersloh</b>	<b>103</b>	<b>-2,8</b>	<b>1 919</b>	<b>+1,9</b>	<b>32,5</b>	<b>3 451</b>	<b>+1,0</b>	<b>23,1</b>
754 004	Borgholzhausen, Stadt	3	-	63	+5,0	12,1	80	-	12,6
754 008	Gütersloh, Stadt	19	-	463	+1,5	36,8	833	-	26,0
754 012	Halle (Westf.), Stadt	10	-	210	+9,9	39,2	466	+8,4	27,5
754 016	Harsewinkel, Stadt	9	-	245	+3,4	39,1	396	+3,4	29,1
754 020	Herzebrock-Clarholz	3	-	49	-	22,5	73	-	20,0
754 024	Langenberg	2	-	27	+3,8	.	41	+32,3	.
754 028	Rheda-Wiedenbrück, Stadt	12	-7,7	270	+2,7	35,7	477	-	26,0
754 032	Rietberg, Stadt	6	-14,3	65	-3,0	23,5	162	-4,7	22,0
754 036	Schloß Holte-Stukenbrock, Stadt	13	-7,1	155	-6,1	32,7	281	-4,4	16,4
754 040	Steinhagen	4	-	68	-	.	105	-4,5	.
754 044	Verl	8	-	119	+0,8	36,2	186	-	27,7
754 048	Versmold, Stadt	6	-	111	-	25,6	199	-	17,8
754 052	Werther (Westf.), Stadt	8	-	74	+1,4	17,4	152	-	20,0
<b>758 000</b>	<b>Kreis Herford</b>	<b>69</b>	<b>-6,8</b>	<b>857</b>	<b>-7,8</b>	<b>29,9</b>	<b>2 931</b>	<b>-2,3</b>	<b>27,8</b>
758 004	Bünde, Stadt	7	-22,2	57	-43,6	33,5	227	-18,1	38,0
758 008	Enger, Stadt	1	-	12	-	.	19	-	.
758 012	Herford, Stadt	13	-18,8	293	-9,0	26,5	481	-15,6	15,8
758 016	Hiddenhausen	6	-	86	-	26,9	213	-	18,5
758 020	Kirchlengern	1	-	10	-	.	17	-	.
758 024	Löhne, Stadt	10	-	126	+2,4	22,3	558	-0,2	35,1
758 028	Rödinghausen	8	-	30	-3,2	25,0	242	-1,6	42,9
758 032	Spenge, Stadt	4	-	30	-14,3	.	67	-	.
758 036	Vlotho, Stadt	19	-	213	+1,9	38,2	1 107	+7,3	29,2
<b>762 000</b>	<b>Kreis Höxter</b>	<b>157</b>	<b>-2,5</b>	<b>1 902</b>	<b>-</b>	<b>37,4</b>	<b>7 397</b>	<b>+0,8</b>	<b>41,5</b>
762 004	Bad Driburg, Stadt	52	-3,7	694	+0,6	40,2	3 327	-0,2	65,7
762 008	Beverungen, Stadt	22	+4,8	277	+2,2	33,4	670	+10,4	23,7
762 012	Borgentreich, Stadt	1	-	8	-	.	10	-	.
762 016	Brakel, Stadt	12	+9,1	112	+2,8	28,5	511	+6,7	28,1
762 020	Höxter, Stadt	26	-	412	+6,2	37,1	935	+2,7	20,3
762 024	Marienmünster, Stadt	11	-	51	+2,0	48,9	304	-4,1	25,3
762 028	Nieheim, Stadt	11	-	135	-	37,7	722	+1,7	26,7
762 032	Steinheim, Stadt	2	-33,3	42	-26,3	.	71	-18,4	.
762 036	Warburg, Stadt	15	-16,7	103	-18,3	27,4	567	-6,1	28,5
762 040	Willebadessen, Stadt	5	-	68	-	68,4	280	-	26,4
<b>766 000</b>	<b>Kreis Lippe</b>	<b>304</b>	<b>-2,6</b>	<b>4 446</b>	<b>-0,6</b>	<b>35,6</b>	<b>12 790</b>	<b>-1,6</b>	<b>35,2</b>
766 004	Augustdorf	1	-	8	-	.	15	-	.
766 008	Bad Salzuflen, Stadt	84	-1,2	1 680	+0,4	39,9	4 612	-0,1	47,9
766 012	Barntrup, Stadt	3	-	18	-	.	34	-	.
766 016	Blomberg, Stadt	9	-	97	-1,0	32,3	558	+1,5	22,0
766 020	Detmold, Stadt	21	-	314	-0,3	45,8	903	+10,0	31,3
766 024	Dörentrup	11	-	147	+8,9	45,1	388	+12,5	30,1
766 028	Extertal	14	-	139	+0,7	40,9	929	-	12,0
766 032	Horn-Bad Meinberg, Stadt	67	-6,9	1 041	-3,2	35,2	2 518	-10,7	35,2

Anmerkungen siehe Seite 10



## Noch: 2.1 Kapazität und Leistung der Beherber

April

Amtliche Schlüsselnummer	Verwaltungsbezirk	Betriebe		Gästezimmer <sup>1)</sup>			Betten		
		geöffnete	Veränderung <sup>2)</sup>	angebotene	Veränderung <sup>2)</sup>	mittlere Auslastung <sup>3)</sup>	angebotene	Veränderung <sup>2)</sup>	mittlere Auslastung <sup>4)</sup>
	<b>Noch: Kreis Lippe</b>								
766 036	Kalletal	12	-	134	-5,0	16,2	237	-0,4	8,4
766 040	Lage, Stadt	18	-	96	-5,0	28,5	583	+0,3	20,2
766 044	Lemgo, Stadt	12	-14,3	177	-2,7	26,1	319	-4,5	12,4
766 048	Leopoldshöhe	3	-	29	-	38,5	50	-	29,1
766 052	Lügde, Stadt	16	-	271	+0,7	25,0	503	-1,2	50,3
766 056	Oerlinghausen, Stadt	10	-	38	-	18,8	522	-	50,0
766 060	Schieder-Schwalenberg, Stadt	19	-	233	+1,3	25,3	583	-2,0	48,4
766 064	Schlangen	4	-	24	-4,0	15,8	36	+5,9	11,2
<b>770 000</b>	<b>Kreis Minden-Lübbecke</b>	<b>131</b>	<b>-3,7</b>	<b>2 124</b>	<b>-6,6</b>	<b>37,8</b>	<b>7 811</b>	<b>-2,4</b>	<b>46,7</b>
770 004	Bad Oeynhausen, Stadt	41	+2,5	677	-5,7	33,5	4 373	+2,0	58,2
770 008	Espelkamp, Stadt	6	-	123	+4,2	30,7	193	+0,5	20,1
770 012	Hille	4	-	29	-	.	140	-0,7	.
770 016	Hüllhorst	4	-20,0	47	-20,3	25,7	172	-21,8	29,9
770 020	Lübbecke, Stadt	2	-	46	-	.	58	-	.
770 024	Minden, Stadt	16	-5,9	365	-6,6	42,4	736	-6,2	28,7
770 028	Petershagen, Stadt	18	-	138	-	22,0	658	+0,3	36,1
770 032	Porta Westfalica, Stadt	13	-13,3	297	-6,6	35,7	521	-18,1	18,8
770 036	Preußisch-Oldendorf, Stadt	17	-	280	-7,6	61,3	690	-5,3	55,3
770 040	Rahden, Stadt	5	-	53	-	48,2	144	-	44,7
770 044	Stemwede	5	-28,6	69	-31,7	19,9	126	-18,7	14,7
<b>774 000</b>	<b>Kreis Paderborn</b>	<b>121</b>	<b>-7,6</b>	<b>1 923</b>	<b>-2,2</b>	<b>36,3</b>	<b>5 292</b>	<b>-1,9</b>	<b>31,0</b>
774 004	Altenbeken	6	-14,3	46	-8,0	13,7	91	-9,0	11,4
774 008	Bad Lippspringe, Stadt	21	-12,5	415	-7,2	40,2	1 563	+0,1	48,6
774 012	Borchen	8	-20,0	136	-12,8	34,9	305	-10,3	40,2
774 016	Büren, Stadt	11	-8,3	86	-6,5	27,4	413	-2,8	30,3
774 020	Delbrück, Stadt	7	-	125	+1,6	50,3	232	+1,3	29,5
774 024	Hövelhof	10	-	105	+5,0	25,4	237	-	4,8
774 028	Lichtenau, Stadt	11	-15,4	137	-5,5	23,4	507	-5,9	9,9
774 032	Paderborn, Stadt	26	-	567	+7,8	46,5	1 033	+1,8	34,8
774 036	Salzkotten, Stadt	4	-	71	-1,4	18,5	103	-	13,1
774 040	Bad Wünnenberg, Stadt	17	-5,6	235	-8,2	23,3	808	-4,6	34,2
<b>700 000</b>	<b>Reg.-Bez. Detmold</b>	<b>947</b>	<b>-3,7</b>	<b>15 000</b>	<b>-2,0</b>	<b>36,3</b>	<b>43 620</b>	<b>-1,1</b>	<b>35,5</b>
	<b>Kreisfreie Städte</b>								
<b>911 000</b>	<b>Bochum</b>	<b>34</b>	<b>-2,9</b>	<b>1 542</b>	<b>+0,3</b>	<b>55,6</b>	<b>2 897</b>	<b>-2,8</b>	<b>41,9</b>
<b>913 000</b>	<b>Dortmund</b>	<b>66</b>	<b>-7,0</b>	<b>3 036</b>	<b>-1,3</b>	<b>46,9</b>	<b>5 391</b>	<b>+5,3</b>	<b>35,4</b>
<b>914 000</b>	<b>Hagen</b>	<b>22</b>	<b>-4,3</b>	<b>515</b>	<b>-5,7</b>	<b>38,5</b>	<b>985</b>	<b>-4,7</b>	<b>30,4</b>
<b>915 000</b>	<b>Hamm</b>	<b>25</b>	<b>-3,8</b>	<b>471</b>	<b>-0,2</b>	<b>37,5</b>	<b>968</b>	<b>-1,2</b>	<b>31,8</b>
<b>916 000</b>	<b>Herne</b>	<b>10</b>	<b>-</b>	<b>186</b>	<b>-</b>	<b>31,8</b>	<b>491</b>	<b>+0,2</b>	<b>21,3</b>
<b>954 000</b>	<b>Ennepe-Ruhr-Kreis</b>	<b>69</b>	<b>-4,2</b>	<b>1 057</b>	<b>+0,6</b>	<b>35,7</b>	<b>3 126</b>	<b>-0,7</b>	<b>33,3</b>
954 004	Breckerfeld, Stadt	5	-	21	-	53,7	251	-	32,2
954 008	Ennepetal, Stadt	5	-16,7	55	-17,9	41,8	308	-5,5	63,1
954 012	Gevelsberg, Stadt	2	-	61	+22,0	.	87	-	.
954 016	Hattingen, Stadt	16	-	197	+6,5	39,4	515	+2,0	30,2
954 020	Herdecke, Stadt	5	-28,6	95	-14,4	56,6	358	-6,3	33,9
954 024	Schwelm, Stadt	9	-	123	+3,4	28,0	349	+1,2	27,3
954 028	Sprockhövel, Stadt	8	-	68	+7,9	33,5	409	+1,5	42,6
954 032	Wetter (Ruhr), Stadt	6	-	118	-	.	286	-	.
954 036	Witten, Stadt	13	-	319	+0,6	35,5	563	-	26,9
<b>958 000</b>	<b>Hochsauerland Kreis</b>	<b>553</b>	<b>-2,3</b>	<b>6 651</b>	<b>+0,7</b>	<b>36,8</b>	<b>25 240</b>	<b>+1,2</b>	<b>32,8</b>
958 004	Arnsberg, Stadt	25	-	432	+11,6	38,5	1 427	+4,7	29,5
958 008	Bestwig	23	+9,5	128	+5,8	28,9	967	+17,4	21,0
958 012	Brilon, Stadt	34	-2,9	303	-8,2	29,4	1 301	-3,6	39,3
958 016	Eslohe (Sauerland)	31	-6,1	314	-12,3	31,9	1 144	-3,1	27,7
958 020	Hallenberg, Stadt	17	-5,6	311	+4,7	48,8	641	-4,3	33,7
958 024	Marsberg, Stadt	10	-	115	-11,5	.	198	+3,7	.
958 028	Medebach, Stadt	23	-8,0	143	-2,1	.	3 836	-1,3	.
958 032	Meschede, Stadt	35	-	385	+1,6	37,2	1 206	+0,6	34,3
958 036	Olsberg, Stadt	45	-	500	+1,8	37,8	1 441	+1,1	26,0
958 040	Schmallenberg, Stadt	126	-4,5	1 612	-1,2	43,1	4 493	+0,3	40,4
958 044	Sundern (Sauerland), Stadt	44	+2,3	458	+9,3	28,7	1 566	+14,7	19,2
958 048	Winterberg, Stadt	140	-2,8	1 950	+1,8	33,9	7 020	+0,1	26,3

Anmerkungen siehe Seite 10

## gungsstätten nach Verwaltungsbezirken

2004

Ankünfte				Übernachtungen				Mittlere Aufenthaltsdauer <sup>5)</sup>		Amtliche Schlüsselnummer
aller Gäste	Veränderung <sup>2)</sup>	ausländischer Gäste	Veränderung <sup>2)</sup>	aller Gäste	Veränderung <sup>2)</sup>	ausländischer Gäste	Veränderung <sup>2)</sup>	aller Gäste	ausländischer Gäste	
455	-0,4	26	+100,0	1 734	-7,5	55	+48,6	3,8	2,1	766 036
1 257	+4,2	25	-30,6	3 692	-0,8	84	-23,6	2,9	3,4	766 040
1 069	+18,5	235	+51,6	2 299	-0,4	571	-3,4	2,2	2,4	766 044
184	+4,0	10	+42,9	436	+21,4	23	+27,8	2,4	2,3	766 048
7 834	+220,0	960	+288,7	16 656	+102,0	4 524	+125,0	2,1	4,7	766 052
1 617	+13,4	25	+47,1	7 801	+6,1	73	+52,1	4,8	2,9	766 056
3 863	+157,9	372	+91,8	11 955	+125,9	1 178	+102,4	3,1	3,2	766 060
49	-5,8	5	-	126	-0,8	36	+2,9	2,6	7,2	766 064
<b>19 350</b>	<b>-3,0</b>	<b>1 508</b>	<b>-43,8</b>	<b>115 502</b>	<b>-7,6</b>	<b>3 357</b>	<b>-39,5</b>	<b>6,0</b>	<b>2,2</b>	<b>770 000</b>
6 749	-16,6	279	-76,8	76 139	-9,0	570	-80,1	11,3	2,0	770 004
909	-8,0	136	+10,6	1 613	-12,7	270	+1,5	1,8	2,0	770 008
.	.	.	.	.	.	.	.	.	.	770 012
670	-11,6	15	-16,7	1 438	-17,9	16	-68,0	2,1	1,1	770 016
.	.	.	.	.	.	.	.	.	.	770 020
3 703	+5,9	578	-38,2	6 337	+11,8	1 327	-10,9	1,7	2,3	770 024
1 090	-27,1	46	+39,4	7 782	-24,6	179	+141,9	7,1	3,9	770 028
2 529	-5,6	222	+20,7	4 704	-16,5	375	+4,2	1,9	1,7	770 032
1 335	+8,2	28	-59,4	11 456	+1,0	154	-23,0	8,6	5,5	770 036
1 355	+224,9	87	+52,6	1 931	+124,5	220	+93,0	1,4	2,5	770 040
308	+40,6	40	+185,7	557	-30,1	71	+29,1	1,8	1,8	770 044
<b>15 860</b>	<b>+4,1</b>	<b>1 883</b>	<b>+25,4</b>	<b>55 990</b>	<b>-8,3</b>	<b>4 472</b>	<b>-8,0</b>	<b>3,5</b>	<b>2,4</b>	<b>774 000</b>
56	-9,7	9	-10,0	312	-34,3	91	-35,0	5,6	10,1	774 004
3 191	-5,7	196	-0,5	22 532	-16,7	436	-57,3	7,1	2,2	774 008
665	+10,6	22	-4,3	3 441	+14,9	46	+12,2	5,2	2,1	774 012
1 487	-1,1	124	+49,4	3 679	-12,8	312	-28,1	2,5	2,5	774 016
1 187	+32,8	53	-29,3	2 174	+29,9	89	-48,0	1,8	1,7	774 020
515	+6,8	31	-32,6	1 201	+11,7	52	-48,0	2,3	1,7	774 024
502	-11,3	49	-31,9	1 499	-8,3	211	-21,9	3,0	4,3	774 028
6 519	+10,3	1 234	+43,7	12 521	+6,5	2 831	+25,7	1,9	2,3	774 032
294	-22,4	84	+189,7	404	-19,8	143	+81,0	1,4	1,7	774 036
1 444	-0,9	81	-25,0	8 227	-14,8	261	-26,3	5,7	3,2	774 040
<b>133 468</b>	<b>+6,6</b>	<b>13 615</b>	<b>+1,8</b>	<b>526 350</b>	<b>-1,4</b>	<b>33 365</b>	<b>-0,5</b>	<b>3,9</b>	<b>2,5</b>	<b>700 000</b>
.	.	.	.	.	.	.	.	.	.	.
<b>19 439</b>	<b>-</b>	<b>2 676</b>	<b>+27,5</b>	<b>36 227</b>	<b>+3,5</b>	<b>6 223</b>	<b>+11,9</b>	<b>1,9</b>	<b>2,3</b>	<b>911 000</b>
<b>35 436</b>	<b>+16,7</b>	<b>5 455</b>	<b>+11,0</b>	<b>57 930</b>	<b>+13,9</b>	<b>9 370</b>	<b>-2,2</b>	<b>1,6</b>	<b>1,7</b>	<b>913 000</b>
<b>4 922</b>	<b>-3,5</b>	<b>1 282</b>	<b>+11,2</b>	<b>8 841</b>	<b>-6,0</b>	<b>1 874</b>	<b>+15,3</b>	<b>1,8</b>	<b>1,5</b>	<b>914 000</b>
<b>5 513</b>	<b>+11,4</b>	<b>1 066</b>	<b>+53,6</b>	<b>9 143</b>	<b>+1,5</b>	<b>1 472</b>	<b>+46,3</b>	<b>1,7</b>	<b>1,4</b>	<b>915 000</b>
<b>1 787</b>	<b>+8,0</b>	<b>96</b>	<b>+14,3</b>	<b>3 131</b>	<b>-13,7</b>	<b>148</b>	<b>-15,4</b>	<b>1,8</b>	<b>1,5</b>	<b>916 000</b>
.	.	.	.	.	.	.	.	.	.	.
<b>11 551</b>	<b>-9,4</b>	<b>1 007</b>	<b>-23,5</b>	<b>31 517</b>	<b>+0,8</b>	<b>2 463</b>	<b>-15,4</b>	<b>2,7</b>	<b>2,4</b>	<b>954 000</b>
1 077	+25,8	49	+444,4	2 344	+1,6	175	+386,1	2,2	3,6	954 004
670	-17,2	9	-93,9	5 835	-10,2	20	-91,6	8,7	2,2	954 008
.	.	.	.	.	.	.	.	.	.	954 012
2 393	+3,1	221	+16,9	5 400	+12,4	606	+1,7	2,3	2,7	954 016
1 183	+13,4	127	+25,7	3 644	+26,4	311	+117,5	3,1	2,4	954 020
1 317	-5,7	169	+11,9	2 858	-4,7	308	-2,8	2,2	1,8	954 024
1 324	-39,0	49	-51,0	4 655	+11,3	162	-32,2	3,5	3,3	954 028
.	.	.	.	.	.	.	.	.	.	954 032
2 412	-3,0	299	-28,1	4 548	-3,9	765	-26,9	1,9	2,6	954 036
.	.	.	.	.	.	.	.	.	.	.
<b>71 912</b>	<b>+2,3</b>	<b>11 470</b>	<b>-1,2</b>	<b>271 417</b>	<b>-7,6</b>	<b>35 561</b>	<b>-23,6</b>	<b>3,8</b>	<b>3,1</b>	<b>958 000</b>
4 134	+7,4	1 077	+25,4	12 876	-5,8	2 727	+20,2	3,1	2,5	958 004
2 259	+39,1	248	+20,4	7 301	+18,0	785	+12,1	3,2	3,2	958 008
3 098	+17,4	630	+39,4	15 334	+13,6	2 137	+15,3	4,9	3,4	958 012
2 123	-12,1	173	-24,8	9 418	-8,3	454	-37,6	4,4	2,6	958 016
1 982	+14,4	535	+10,3	6 392	+8,4	1 596	-7,0	3,2	3,0	958 020
.	.	.	.	.	.	.	.	.	.	958 024
.	.	.	.	.	.	.	.	.	.	958 028
5 117	+0,2	679	+40,0	17 280	-7,2	1 575	+12,7	3,4	2,3	958 032
4 235	+4,1	333	-29,6	14 619	-3,0	913	-48,5	3,5	2,7	958 036
11 133	-3,2	1 096	-7,1	54 854	-8,8	4 486	-23,5	4,9	4,1	958 040
4 925	+39,2	275	+44,0	12 762	+34,5	570	+25,6	2,6	2,1	958 044
18 461	+15,7	4 547	+57,3	59 649	-0,8	12 250	+18,6	3,2	2,7	958 048

## Noch: 2.1 Kapazität und Leistung der Beherber

April

Amtliche Schlüsselnummer	Verwaltungsbezirk	Betriebe		Gästezimmer <sup>1)</sup>			Betten		
		geöffnete	Veränderung <sup>2)</sup>	angebotene	Veränderung <sup>2)</sup>	mittlere Auslastung <sup>3)</sup>	angebotene	Veränderung <sup>2)</sup>	mittlere Auslastung <sup>4)</sup>
<b>962 000</b>	<b>Märkischer Kreis</b>	<b>111</b>	<b>-5,1</b>	<b>1 365</b>	<b>-5,5</b>	<b>35,6</b>	<b>4 002</b>	<b>-2,7</b>	<b>31,0</b>
962 004	Altena, Stadt	8	-11,1	38	-24,0	44,1	292	-6,4	29,1
962 008	Balve, Stadt	8	+14,3	174	+0,6	27,9	352	+8,6	25,5
962 012	Halver, Stadt	3	-	33	+17,9	36,6	66	-	25,7
962 016	Hemer, Stadt	3	-	29	-	.	306	-	.
962 020	Herscheid	6	-	50	-	21,5	101	-	14,2
962 024	Iserlohn, Stadt	16	-	306	-0,3	28,4	598	+0,3	22,0
962 028	Kierspe, Stadt	5	-	15	-	27,7	68	-1,4	25,6
962 032	Lüdenscheid, Stadt	11	-21,4	333	-10,7	51,0	628	-14,6	38,9
962 036	Meinerzhagen, Stadt	18	-	79	-1,3	43,0	731	+3,8	26,6
962 040	Menden (Sauerland), Stadt	11	-8,3	94	-6,0	27,6	221	-4,7	19,6
962 044	Nachrodt-Wiblingwerde	3	-25,0	30	-14,3	34,7	194	-7,6	42,5
962 048	Neuenrade, Stadt	6	-14,3	80	-14,9	40,0	141	-17,1	31,3
962 052	Plettenberg, Stadt	5	-	57	-	19,3	138	+2,2	25,3
962 056	Schalksmühle	2	+100,0	7	+16,7	.	35	+218,2	.
962 060	Werdohl, Stadt	6	-14,3	40	-16,7	30,2	131	-8,4	19,7
<b>966 000</b>	<b>Kreis Olpe</b>	<b>158</b>	<b>-4,2</b>	<b>1 628</b>	<b>-17,2</b>	<b>35,3</b>	<b>5 409</b>	<b>-9,5</b>	<b>19,8</b>
966 004	Attendorn, Stadt	30	-3,2	341	-6,3	46,4	888	-0,6	14,9
966 008	Drolshagen, Stadt	12	-14,3	103	-14,9	24,5	211	-18,2	7,6
966 012	Finnentrop	11	-8,3	72	-8,9	29,6	422	-3,2	17,3
966 016	Kirchhundem	25	-3,8	243	-1,6	33,2	967	-0,4	21,2
966 020	Lennestadt, Stadt	45	-2,2	532	-33,4	32,1	1 484	-24,2	29,6
966 024	Olpe, Stadt	22	-4,3	167	-3,5	28,2	1 107	-0,9	19,5
966 028	Wenden	13	-	170	-7,6	41,7	330	-4,3	29,0
<b>970 000</b>	<b>Kreis Siegen-Wittgenstein</b>	<b>146</b>	<b>-6,4</b>	<b>1 631</b>	<b>-5,0</b>	<b>32,7</b>	<b>5 658</b>	<b>-2,9</b>	<b>38,7</b>
970 004	Bad Berleburg, Stadt	37	-11,9	275	-9,8	24,7	2 014	-3,5	55,1
970 008	Burbach	7	-	54	-6,9	24,0	173	-6,0	47,3
970 012	Erndtebrück	1	-	8	-	.	16	-	.
970 016	Freudenberg, Stadt	9	-10,0	155	-6,1	29,1	301	-6,2	25,9
970 020	Hilchenbach, Stadt	19	-	96	-8,6	33,1	680	+2,4	26,8
970 024	Kreuztal, Stadt	7	-12,5	76	-10,6	24,7	125	-10,7	20,3
970 028	Bad Laasphe, Stadt	16	-11,1	284	-14,5	37,5	860	-5,8	37,7
970 032	Netphen, Stadt	14	-	112	+1,8	30,9	290	-	28,5
970 036	Neunkirchen	3	-	25	-	.	50	-	.
970 040	Siegen, Stadt	23	-4,2	471	+4,9	38,5	842	-0,6	33,2
970 044	Wilnsdorf	10	-	75	-	29,4	307	-1,6	19,7
<b>974 000</b>	<b>Kreis Soest</b>	<b>172</b>	<b>-6,0</b>	<b>2 633</b>	<b>-5,4</b>	<b>39,7</b>	<b>8 677</b>	<b>-2,8</b>	<b>33,9</b>
974 004	Anröchte	2	-	25	-	.	41	-	.
974 008	Bad Sassendorf	42	-4,5	599	-2,3	38,7	2 391	-2,2	57,5
974 012	Ense	3	-	30	+7,1	22,1	53	+3,9	18,3
974 016	Erwitte, Stadt	19	-5,0	315	-10,8	67,0	813	-1,5	67,5
974 020	Geseke, Stadt	3	-	110	-2,7	21,9	751	-	24,3
974 024	Lippetal	5	-	33	+17,9	4,6	55	-	1,8
974 028	Lippstadt, Stadt	33	-5,7	729	-8,2	46,4	1 833	-4,5	48,6
974 032	Möhnesee	17	-15,0	114	-4,2	28,0	936	-4,2	26,7
974 036	Rüthen, Stadt	7	-	51	+6,3	34,3	269	-	3,5
974 040	Soest, Stadt	14	-12,5	226	-9,2	24,8	741	-4,3	23,1
974 044	Warstein, Stadt	16	-5,9	210	-5,4	24,8	457	-5,4	14,3
974 048	Welver	1	-	15	-	.	28	-	.
974 052	Werl, Stadt	7	-	147	+1,4	39,6	264	+0,8	28,7
974 056	Wickede (Ruhr)	3	-	29	-3,3	32,3	45	-4,3	24,7
<b>978 000</b>	<b>Kreis Unna</b>	<b>61</b>	<b>-4,7</b>	<b>1 206</b>	<b>+5,4</b>	<b>34,7</b>	<b>2 519</b>	<b>+3,3</b>	<b>25,3</b>
978 004	Bergkamen, Stadt	4	-	29	+7,4	32,3	86	-1,1	15,3
978 008	Bönen	1	-	7	-	.	13	-	.
978 012	Fröndenberg/Ruhr, Stadt	3	-	69	+25,5	32,9	110	+3,8	23,1
978 016	Holzwickede	3	-	106	+1,0	.	206	-	.
978 020	Kamen, Stadt	8	-11,1	200	-	34,6	343	+22,9	25,4
978 024	Lünen, Stadt	9	-	280	+26,1	20,8	583	+13,6	16,1
978 028	Schwerte, Stadt	10	-9,1	67	-10,7	29,0	408	-3,8	28,2
978 032	Selm, Stadt	4	-	60	+3,4	10,5	94	+3,3	9,4
978 036	Unna, Stadt	9	-10,0	235	-2,5	43,5	387	-10,6	28,3
978 040	Werne, Stadt	10	-	153	-0,6	37,1	289	+0,7	29,6
<b>900 000</b>	<b>Reg.-Bez. Arnsberg</b>	<b>1 427</b>	<b>-4,1</b>	<b>21 921</b>	<b>-2,7</b>	<b>39,2</b>	<b>65 363</b>	<b>-0,9</b>	<b>32,2</b>
	<b>Nordrhein-Westfalen</b>	<b>5 375</b>	<b>-2,8</b>	<b>112 425</b>	<b>-</b>	<b>39,1</b>	<b>274 180</b>	<b>+0,4</b>	<b>31,5</b>

Anmerkungen siehe Seite 10

## gungsstätten nach Verwaltungsbezirken

2004

Ankünfte				Übernachtungen				Mittlere Aufenthaltsdauer <sup>5)</sup>		Amtliche Schlüsselnummer
aller Gäste	Veränderung <sup>2)</sup>	ausländischer Gäste	Veränderung <sup>2)</sup>	aller Gäste	Veränderung <sup>2)</sup>	ausländischer Gäste	Veränderung <sup>2)</sup>	aller Gäste	ausländischer Gäste	
<b>15 154</b>	<b>+3,0</b>	<b>2 247</b>	<b>+10,1</b>	<b>37 311</b>	<b>+0,1</b>	<b>5 308</b>	<b>+4,7</b>	<b>2,5</b>	<b>2,4</b>	<b>962 000</b>
1 317	+25,9	140	+77,2	2 486	+34,5	276	+100,0	1,9	2,0	962 004
1 172	+13,5	18	+38,5	2 694	+12,3	44	+25,7	2,3	2,4	962 008
297	-2,9	33	+65,0	508	+11,2	54	+58,8	1,7	1,6	962 012
.	.	.	.	.	.	.	.	.	.	962 016
212	+16,5	20	+11,1	430	+18,1	74	+89,7	2,0	3,7	962 020
2 355	-10,4	323	-13,4	3 951	-13,5	648	+1,7	1,7	2,0	962 024
123	+64,0	3	-	504	+42,8	9	+200,0	4,1	3,0	962 028
3 642	+0,8	1 184	+23,2	7 320	+2,4	3 170	+8,0	2,0	2,7	962 032
2 436	+8,8	84	+21,7	6 372	-4,1	168	-20,0	2,6	2,0	962 036
640	-26,9	50	+6,4	1 176	-24,4	93	-32,6	1,8	1,9	962 040
794	+1,1	35	+150,0	2 475	-0,4	61	+190,5	3,1	1,7	962 044
752	+14,3	178	-28,8	1 326	+4,8	341	-18,4	1,8	1,9	962 048
423	-7,6	105	+61,5	801	-18,1	179	-39,3	1,9	1,7	962 052
.	.	.	.	.	.	.	.	.	.	962 056
356	-2,7	45	-51,6	775	-8,7	80	-39,4	2,2	1,8	962 060
<b>17 515</b>	<b>+0,7</b>	<b>1 249</b>	<b>+24,4</b>	<b>47 591</b>	<b>-3,7</b>	<b>2 986</b>	<b>+23,1</b>	<b>2,7</b>	<b>2,4</b>	<b>966 000</b>
3 202	-0,6	401	+89,2	8 372	+3,3	1 063	+100,9	2,6	2,7	966 004
614	-34,0	88	+49,2	1 374	-54,1	186	+10,7	2,2	2,1	966 008
792	-11,6	35	-48,5	2 711	-2,8	110	-57,0	3,4	3,1	966 012
2 096	-7,0	83	-13,5	6 124	+1,4	219	-0,5	2,9	2,6	966 016
4 894	+9,4	180	-10,9	13 021	+3,7	353	-19,4	2,7	2,0	966 020
4 706	+1,2	315	-0,3	13 157	-11,9	592	-19,2	2,8	1,9	966 024
1 211	+25,0	147	+188,2	2 832	+43,3	463	+464,6	2,3	3,1	966 028
<b>16 530</b>	<b>-2,1</b>	<b>1 897</b>	<b>-1,7</b>	<b>70 876</b>	<b>-12,5</b>	<b>4 172</b>	<b>-8,1</b>	<b>4,3</b>	<b>2,2</b>	<b>970 000</b>
3 139	+6,5	96	-37,3	33 283	-13,4	234	-38,9	10,6	2,4	970 004
691	+12,4	88	-4,3	2 455	-0,6	371	+7,8	3,6	4,2	970 008
.	.	.	.	.	.	.	.	.	.	970 012
1 007	-2,6	113	+46,8	2 305	+24,5	225	+63,0	2,3	2,0	970 016
1 667	+9,2	152	+36,9	9 096	-4,8	404	+20,2	5,5	2,7	970 020
430	-9,1	36	-20,0	763	-18,0	102	-10,5	1,8	2,8	970 024
2 691	-9,7	322	-9,6	10 022	-22,4	696	-25,6	3,7	2,2	970 028
775	-16,0	16	-44,8	2 313	-14,5	39	-49,4	3,0	2,4	970 032
.	.	.	.	.	.	.	.	.	.	970 036
5 021	-4,1	970	-4,0	8 377	-10,4	1 865	-9,4	1,7	1,9	970 040
874	-5,6	81	+42,1	1 813	-22,2	207	+34,4	2,1	2,6	970 044
<b>24 998</b>	<b>+8,1</b>	<b>1 094</b>	<b>-32,2</b>	<b>117 028</b>	<b>-0,7</b>	<b>2 326</b>	<b>-33,6</b>	<b>4,7</b>	<b>2,1</b>	<b>974 000</b>
4 161	-9,3	46	+4,5	41 242	-7,4	113	-6,6	9,9	2,5	974 004
182	+24,7	6	-57,1	291	+14,6	6	-66,7	1,6	1,0	974 008
1 684	+4,0	24	-44,2	16 455	+14,2	282	+8,9	9,8	11,8	974 012
2 051	-6,6	14	-96,2	5 471	+2,2	23	-94,1	2,7	1,6	974 016
76	+13,4	26	+188,9	125	-16,7	31	+82,4	1,6	1,2	974 020
5 658	+16,9	327	-18,0	29 658	-4,4	630	-27,8	5,2	1,9	974 024
4 043	+25,7	82	-11,8	11 207	+20,0	166	-54,1	2,8	2,0	974 028
857	+13,2	31	-6,1	2 260	+25,8	65	+30,0	2,6	2,1	974 032
2 730	+1,9	271	+50,6	5 051	-9,1	506	+65,4	1,9	1,9	974 036
1 527	+33,2	180	-47,5	2 600	-8,5	357	-63,6	1,7	2,0	974 040
.	.	.	.	.	.	.	.	.	.	974 044
1 645	+8,7	64	-3,0	2 107	+1,2	96	-2,0	1,3	1,5	974 048
197	+14,5	12	+100,0	333	+8,1	24	+200,0	1,7	2,0	974 052
<b>10 324</b>	<b>-1,1</b>	<b>1 780</b>	<b>+25,4</b>	<b>19 048</b>	<b>+1,5</b>	<b>3 403</b>	<b>+33,3</b>	<b>1,8</b>	<b>1,9</b>	<b>978 000</b>
106	-26,9	22	x	396	+6,2	141	x	3,7	6,4	978 004
.	.	.	.	.	.	.	.	.	.	978 008
380	+9,5	30	+42,9	763	+35,5	36	-	2,0	1,2	978 012
.	.	.	.	.	.	.	.	.	.	978 016
1 582	-13,2	188	+21,3	2 610	-12,4	230	-16,1	1,6	1,2	978 020
1 608	+2,0	235	+23,7	2 819	-6,7	438	+50,0	1,8	1,9	978 024
1 783	+32,6	39	-4,9	3 438	+46,7	79	-1,3	1,9	2,0	978 028
168	-27,9	37	+236,4	253	-42,9	63	+152,0	1,5	1,7	978 032
1 829	-14,7	213	+9,2	3 289	-8,9	503	+56,2	1,8	2,4	978 036
1 326	-5,3	212	-25,1	2 569	-11,2	425	-39,2	1,9	2,0	978 040
<b>235 081</b>	<b>+3,5</b>	<b>31 319</b>	<b>+4,8</b>	<b>710 060</b>	<b>-3,7</b>	<b>75 306</b>	<b>-11,9</b>	<b>3,0</b>	<b>2,4</b>	<b>900 000</b>
<b>1 158 941</b>	<b>+9,1</b>	<b>202 592</b>	<b>+9,1</b>	<b>2 889 254</b>	<b>+3,0</b>	<b>426 856</b>	<b>+4,0</b>	<b>2,5</b>	<b>2,1</b>	

## 2.2 Kapazität und Leistung der Beherbergungs

April

Lfd. Nr.	Gemeindeguppe Betriebsart	Betriebe		Gästezimmer <sup>1)</sup>			Betten		
		geöffnete	Ver-änderung <sup>2)</sup>	an-gebotene	Ver-änderung <sup>2)</sup>	mittlere Aus-lastung <sup>3)</sup>	an-gebotene	Ver-änderung <sup>2)</sup>	mittlere Aus-lastung <sup>4)</sup>
<b>1</b>	<b>Mineral-, Moor-, Sole- und Thermalbäder</b>	<b>419</b>	<b>-3,0</b>	<b>8 061</b>	<b>-1,4</b>	<b>42,7</b>	<b>25 724</b>	<b>-0,8</b>	<b>51,6</b>
2	Hotels	105	-3,7	4 068	-3,4	43,4	6 726	-4,3	34,4
3	Gasthöfe	13	-27,8	129	-29,5	.	193	-35,9	.
4	Pensionen	160	-2,4	2 639	-1,1	41,9	3 853	-1,8	37,2
5	Hotels garnis	42	+2,4	1 225	+10,2	44,9	2 034	+12,0	34,9
6	Erholungs-, Ferien- und Schulungsheime und Boardinghouses	19	-	.	.	.	967	-	39,3
7	Ferienhäuser, -wohnungen, -zentren	22	-4,3	.	.	.	519	+5,3	16,5
8	Hütten, Jugendherbergen u. Ä.	4	-	.	.	.	479	-	33,3
9	Vorsorge- und Reha-Kliniken	52	-	.	.	.	10 953	+0,3	75,5
10	Campingplätze	2	-	100	-	.	.	.	.
<b>11</b>	<b>Heilklimatische Kurorte</b>	<b>181</b>	<b>-2,2</b>	<b>2 445</b>	<b>-0,7</b>	<b>34,7</b>	<b>9 454</b>	<b>+0,2</b>	<b>30,1</b>
12	Hotels	54	-1,8	1 630	+2,1	32,2	2 870	+3,5	25,0
13	Gasthöfe	16	-	199	-1,0	24,1	354	-0,6	20,0
14	Pensionen	40	-2,4	355	-11,7	30,6	731	-0,7	22,2
15	Hotels garnis	5	-	261	-0,8	62,0	472	-	46,0
16	Erholungs-, Ferien- und Schulungsheime und Boardinghouses	26	-	.	.	.	1 862	+0,3	37,1
17	Ferienhäuser, -wohnungen, -zentren	24	+4,3	.	.	.	2 233	-1,5	24,5
18	Hütten, Jugendherbergen u. Ä.	9	-18,2	.	.	.	387	-13,2	13,5
19	Vorsorge- und Reha-Kliniken	2	-	.	.	.	525	-	.
20	Campingplätze	5	-16,7	290	-1,0	.	.	.	.
<b>21</b>	<b>Kneippkurorte</b>	<b>189</b>	<b>-2,1</b>	<b>2 199</b>	<b>-2,7</b>	<b>33,9</b>	<b>7 408</b>	<b>-1,8</b>	<b>28,0</b>
22	Hotels	68	-2,9	1 688	-0,8	38,0	2 955	-0,8	29,0
23	Gasthöfe	29	-	243	-4,3	.	461	+0,9	.
24	Pensionen	18	-14,3	215	-16,3	21,2	377	-19,3	18,6
25	Hotels garnis	5	+25,0	53	+10,4	35,1	91	+11,0	28,3
26	Erholungs-, Ferien- und Schulungsheime und Boardinghouses	19	-	.	.	.	1 060	+7,8	31,9
27	Ferienhäuser, -wohnungen, -zentren	27	-	.	.	.	1 031	-1,0	23,3
28	Hütten, Jugendherbergen u. Ä.	9	-10,0	.	.	.	708	-12,2	21,7
29	Vorsorge- und Reha-Kliniken	5	-	.	.	.	725	-	.
30	Campingplätze	9	+12,5	1 014	+2,0	.	.	.	.
<b>31</b>	<b>Kneippheilstädte</b>	<b>211</b>	<b>-6,2</b>	<b>2 431</b>	<b>-3,6</b>	<b>38,1</b>	<b>8 461</b>	<b>-1,7</b>	<b>41,8</b>
32	Hotels	55	-	1 583	+0,3	42,4	2 767	+3,3	35,5
33	Gasthöfe	36	-10,0	357	-8,2	27,8	678	-5,3	23,5
34	Pensionen	47	-7,8	384	-5,7	35,9	707	-8,7	27,8
35	Hotels garnis	9	-25,0	107	-28,2	16,2	184	-25,5	14,2
36	Erholungs-, Ferien- und Schulungsheime und Boardinghouses	11	-	.	.	.	696	+1,2	34,0
37	Ferienhäuser, -wohnungen, -zentren	32	-5,9	.	.	.	684	-0,7	30,9
38	Hütten, Jugendherbergen u. Ä.	5	-	.	.	.	396	-	25,2
39	Vorsorge- und Reha-Kliniken	13	-7,1	.	.	.	2 349	-3,1	70,0
40	Campingplätze	3	-	36	-	.	.	.	.
<b>41</b>	<b>Heilbäder zusammen</b>	<b>1 000</b>	<b>-3,4</b>	<b>15 136</b>	<b>-1,8</b>	<b>39,4</b>	<b>51 047</b>	<b>-0,9</b>	<b>41,7</b>
42	Hotels	282	-2,4	8 969	-1,3	40,2	15 318	-0,9	31,9
43	Gasthöfe	94	-8,7	928	-9,6	23,0	1 686	-7,9	19,1
44	Pensionen	265	-4,3	3 593	-3,8	38,9	5 668	-4,0	32,9
45	Hotels garnis	61	-1,6	1 646	+4,7	45,5	2 781	+6,3	35,2
46	Erholungs-, Ferien- und Schulungsheime und Boardinghouses	75	-	.	.	.	4 585	+2,0	35,8
47	Ferienhäuser, -wohnungen, -zentren	105	-1,9	.	.	.	4 467	-0,5	24,3
48	Hütten, Jugendherbergen u. Ä.	27	-10,0	.	.	.	1 970	-7,4	23,7
49	Vorsorge- und Reha-Kliniken	72	-1,4	.	.	.	14 552	-0,2	75,6
50	Campingplätze	19	-	1 440	+1,2	.	.	.	.

Anmerkungen siehe Seite 10



## stätten nach Gemeindegruppen und Betriebsarten

2004

Ankünfte				Übernachtungen				Mittlere Aufenthaltsdauer <sup>5)</sup>		Lfd. Nr.
aller Gäste	Ver- änderung <sup>2)</sup>	aus- ländischer Gäste	Ver- änderung <sup>2)</sup>	aller Gäste	Ver- änderung <sup>2)</sup>	aus- ländischer Gäste	Ver- änderung <sup>2)</sup>	aller Gäste	aus- ländischer Gäste	
<b>64 003</b>	<b>-2,7</b>	<b>7 493</b>	<b>-12,9</b>	<b>401 762</b>	<b>-4,9</b>	<b>16 194</b>	<b>-11,0</b>	<b>6,3</b>	<b>2,2</b>	<b>1</b>
30 665	-9,7	4 936	-21,6	69 379	-6,8	10 016	-20,9	2,3	2,0	2
.	.	.	.	.	.	.	.	.	.	3
5 626	+1,9	75	-25,7	42 665	-1,3	540	+4,0	7,6	7,2	4
10 436	+56,7	1 947	+32,1	21 297	+39,4	3 617	+22,0	2,0	1,9	5
2 737	-3,1	72	+84,6	11 294	+13,2	377	+225,0	4,1	5,2	6
318	-19,3	15	-58,3	2 572	-28,0	148	-61,6	8,1	9,9	7
2 009	-28,4	290	-34,2	4 790	-21,2	470	-35,4	2,4	1,6	8
11 425	-8,2	18	+12,5	247 683	-7,3	563	+42,5	21,7	31,3	9
.	.	.	.	.	.	.	.	.	.	10
<b>24 138</b>	<b>+9,6</b>	<b>4 798</b>	<b>+52,7</b>	<b>89 625</b>	<b>-3,1</b>	<b>12 930</b>	<b>+15,3</b>	<b>3,7</b>	<b>2,7</b>	<b>11</b>
7 538	+3,4	2 009	+23,2	20 626	-	6 887	+19,8	2,7	3,4	12
683	+30,3	118	+42,2	1 902	+21,8	337	+82,2	2,8	2,9	13
1 127	+6,6	74	-35,1	4 739	+10,7	233	-19,7	4,2	3,1	14
2 490	+18,6	9	-10,0	6 518	+10,1	85	+34,9	2,6	9,4	15
4 343	-12,7	2	-50,0	18 783	-14,6	6	-50,0	4,3	3,0	16
3 442	-15,5	934	-22,4	16 446	-17,4	3 352	-27,9	4,8	3,6	17
653	-40,6	50	+138,1	1 485	-41,1	88	+252,0	2,3	1,8	18
.	.	.	.	.	.	.	.	.	.	19
.	.	.	.	.	.	.	.	.	.	20
<b>30 067</b>	<b>+29,0</b>	<b>3 927</b>	<b>+15,0</b>	<b>87 421</b>	<b>+9,8</b>	<b>9 761</b>	<b>+0,2</b>	<b>2,9</b>	<b>2,5</b>	<b>21</b>
12 401	+4,8	2 473	+7,6	25 506	-8,9	5 452	-3,8	2,1	2,2	22
.	.	.	.	.	.	.	.	.	.	23
649	-9,5	62	-12,7	2 109	-0,1	320	+37,9	3,2	5,2	24
367	+76,4	67	+3,1	714	+48,1	140	-9,7	1,9	2,1	25
2 475	+5,3	172	+251,0	10 137	+13,0	578	-0,2	4,1	3,4	26
1 392	+50,2	370	+52,9	7 197	+39,8	1 971	+54,5	5,2	5,3	27
2 201	-24,7	157	-16,5	4 601	-26,9	196	-50,8	2,1	1,2	28
.	.	.	.	.	.	.	.	.	.	29
9 291	+193,7	550	+31,0	17 909	+76,7	956	-25,5	1,9	1,7	30
<b>19 807</b>	<b>-2,4</b>	<b>1 688</b>	<b>-7,2</b>	<b>106 216</b>	<b>-11,6</b>	<b>5 787</b>	<b>-22,9</b>	<b>5,4</b>	<b>3,4</b>	<b>31</b>
10 012	+1,1	1 165	-1,1	29 504	-6,8	4 160	-23,1	2,9	3,6	32
1 299	-2,7	203	-18,8	4 695	-1,7	588	-21,9	3,6	2,9	33
1 384	+0,8	76	-11,6	5 575	-15,5	309	-15,8	4,0	4,1	34
371	-13,1	60	+53,8	783	-31,3	100	+13,6	2,1	1,7	35
2 171	+1,7	1	-98,6	6 577	-17,1	4	-98,1	3,0	4,0	36
1 139	+3,7	101	-1,0	6 346	-6,2	461	-3,6	5,6	4,6	37
1 145	-25,9	65	-25,3	2 992	-18,7	128	-25,6	2,6	2,0	38
2 117	-12,8	13	x	49 302	-14,2	25	x	23,3	1,9	39
169	+284,1	4	-33,3	442	+220,3	12	-14,3	2,6	3,0	40
<b>138 015</b>	<b>+5,0</b>	<b>17 906</b>	<b>+5,5</b>	<b>685 024</b>	<b>-4,1</b>	<b>44 672</b>	<b>-4,2</b>	<b>5,0</b>	<b>2,5</b>	<b>41</b>
60 616	-3,8	10 583	-7,2	145 015	-6,3	26 515	-10,1	2,4	2,5	42
3 249	-7,5	434	-25,7	9 247	-5,7	1 138	-18,1	2,8	2,6	43
8 786	+1,4	287	-22,8	55 088	-2,0	1 402	-0,4	6,3	4,9	44
13 664	+45,4	2 083	+31,2	29 312	+28,5	3 942	+20,6	2,1	1,9	45
11 726	-4,5	247	+52,5	46 791	-4,3	965	+4,7	4,0	3,9	46
6 291	-3,1	1 420	-10,3	32 561	-8,0	5 932	-12,6	5,2	4,2	47
6 008	-28,2	562	-23,7	13 868	-25,3	882	-33,3	2,3	1,6	48
14 640	-9,2	31	+82,4	329 513	-7,6	588	+47,7	22,5	19,0	49
13 035	+266,5	2 259	+326,2	23 629	+103,4	3 308	+99,3	1,8	1,5	50

## Noch: 2.2 Kapazität und Leistung der Beherbergungs

April

Lfd. Nr.	Gemeindeguppe Betriebsart	Betriebe		Gästezimmer <sup>1)</sup>			Betten		
		geöffnete	Ver- änderung <sup>2)</sup>	an- gebotene	Ver- änderung <sup>2)</sup>	mittlere Aus- lastung <sup>3)</sup>	an- gebotene	Ver- änderung <sup>2)</sup>	mittlere Aus- lastung <sup>4)</sup>
<b>51</b>	<b>Luftkurorte</b>	<b>364</b>	<b>-2,4</b>	<b>3 763</b>	<b>-7,8</b>	<b>34,0</b>	<b>13 119</b>	<b>-2,4</b>	<b>25,6</b>
52	Hotels	109	-3,5	2 357	+0,6	32,5	4 339	+0,3	24,6
53	Gasthöfe	55	-3,5	499	-33,6	20,2	982	-31,2	14,3
54	Pensionen	72	-6,5	816	-8,8	47,0	1 497	-7,6	37,3
55	Hotels garnis	9	-	91	-3,2	30,5	172	-0,6	21,9
56	Erholungs-, Ferien- und Schulungsheime und Boardinghouses	30	-	.	.	.	2 391	+1,4	34,5
57	Ferienhäuser, -wohnungen, -zentren	39	+2,6	.	.	.	955	+1,0	20,1
58	Hütten, Jugendherbergen u. Ä.	25	-	.	.	.	1 615	-	36,2
59	Vorsorge- und Reha-Kliniken	5	-	.	.	.	1 038	+7,0	69,2
60	Campingplätze	20	+5,3	1 134	+14,0	.	.	.	.
<b>61</b>	<b>Erholungsorte</b>	<b>356</b>	<b>-3,5</b>	<b>3 853</b>	<b>-4,6</b>	<b>35,7</b>	<b>15 423</b>	<b>-1,8</b>	<b>28,0</b>
62	Hotels	121	-5,5	2 722	-4,6	36,2	4 834	-4,9	27,3
63	Gasthöfe	43	-10,4	430	-9,3	21,5	782	-7,2	16,6
64	Pensionen	45	+2,3	493	-1,6	44,8	916	+2,8	33,1
65	Hotels garnis	15	-	208	-1,4	36,3	379	-1,0	25,3
66	Erholungs-, Ferien- und Schulungsheime und Boardinghouses	51	-1,9	.	.	.	4 111	+1,4	42,9
67	Ferienhäuser, -wohnungen, -zentren	29	-6,5	.	.	.	1 359	-1,5	30,4
68	Hütten, Jugendherbergen u. Ä.	23	+4,5	.	.	.	2 473	+4,2	38,7
69	Vorsorge- und Reha-Kliniken	4	-	.	.	.	569	-19,3	68,1
70	Campingplätze	25	-	1 536	+32,0	.	.	.	.
<b>71</b>	<b>Sonstige Gemeinden</b>	<b>3 655</b>	<b>-2,6</b>	<b>89 673</b>	<b>+0,9</b>	<b>39,4</b>	<b>194 591</b>	<b>+1,1</b>	<b>29,6</b>
72	Hotels	1 693	-2,6	60 281	+1,7	40,4	103 532	+1,5	30,4
73	Gasthöfe	385	-6,6	3 432	-5,5	22,1	6 035	-5,6	16,6
74	Pensionen	151	-5,0	1 847	-4,8	45,3	3 586	-3,0	35,9
75	Hotels garnis	839	-3,0	24 113	+0,1	38,6	40 091	-1,0	29,5
76	Erholungs-, Ferien- und Schulungsheime und Boardinghouses	242	+0,8	.	.	.	21 731	+1,0	38,8
77	Ferienhäuser, -wohnungen, -zentren	78	+1,3	.	.	.	5 776	+0,6	40,2
78	Hütten, Jugendherbergen u. Ä.	129	+4,0	.	.	.	10 456	+9,4	37,3
79	Vorsorge- und Reha-Kliniken	21	-	.	.	.	3 184	+0,1	71,4
80	Campingplätze	117	-0,8	7 547	+26,1	.	.	.	.
<b>81</b>	<b>Nordrhein-Westfalen</b>	<b>5 375</b>	<b>-2,8</b>	<b>112 425</b>	<b>-</b>	<b>39,1</b>	<b>274 180</b>	<b>+0,4</b>	<b>31,5</b>
<b>82</b>	<b>Hotels</b>	<b>2 205</b>	<b>-2,8</b>	<b>74 329</b>	<b>+1,1</b>	<b>40,0</b>	<b>128 023</b>	<b>+0,9</b>	<b>30,3</b>
<b>83</b>	<b>Gasthöfe</b>	<b>577</b>	<b>-6,9</b>	<b>5 289</b>	<b>-10,1</b>	<b>22,0</b>	<b>9 485</b>	<b>-9,6</b>	<b>16,8</b>
<b>84</b>	<b>Pensionen</b>	<b>533</b>	<b>-4,3</b>	<b>6 749</b>	<b>-4,5</b>	<b>42,1</b>	<b>11 667</b>	<b>-3,7</b>	<b>34,4</b>
<b>85</b>	<b>Hotels garnis</b>	<b>924</b>	<b>-2,8</b>	<b>26 058</b>	<b>+0,4</b>	<b>39,0</b>	<b>43 423</b>	<b>-0,6</b>	<b>29,8</b>
<b>86</b>	<b>Erholungs-, Ferien- und Schulungsheime und Boardinghouses</b>	<b>398</b>	<b>+0,3</b>	<b>.</b>	<b>.</b>	<b>.</b>	<b>32 818</b>	<b>+1,2</b>	<b>38,6</b>
<b>87</b>	<b>Ferienhäuser, -wohnungen, -zentren</b>	<b>251</b>	<b>-0,8</b>	<b>.</b>	<b>.</b>	<b>.</b>	<b>12 557</b>	<b>-</b>	<b>32,0</b>
<b>88</b>	<b>Hütten, Jugendherbergen u. Ä.</b>	<b>204</b>	<b>+1,5</b>	<b>.</b>	<b>.</b>	<b>.</b>	<b>16 514</b>	<b>+5,4</b>	<b>35,8</b>
<b>89</b>	<b>Vorsorge- und Reha-Kliniken</b>	<b>102</b>	<b>-1,0</b>	<b>.</b>	<b>.</b>	<b>.</b>	<b>19 343</b>	<b>-0,5</b>	<b>74,3</b>
<b>90</b>	<b>Campingplätze</b>	<b>181</b>	<b>-</b>	<b>11 657</b>	<b>+21,8</b>	<b>.</b>	<b>.</b>	<b>.</b>	<b>.</b>

Anmerkungen siehe Seite 10

## stätten nach Gemeindegruppen und Betriebsarten

2004

Ankünfte				Übernachtungen				Mittlere Aufenthaltsdauer <sup>5)</sup>		Lfd. Nr.
aller Gäste	Ver- änderung <sup>2)</sup>	aus- ländischer Gäste	Ver- änderung <sup>2)</sup>	aller Gäste	Ver- änderung <sup>2)</sup>	aus- ländischer Gäste	Ver- änderung <sup>2)</sup>	aller Gäste	aus- ländischer Gäste	
<b>38 247</b>	<b>+9,3</b>	<b>3 370</b>	<b>+7,3</b>	<b>125 057</b>	<b>+4,0</b>	<b>8 012</b>	<b>-0,4</b>	<b>3,3</b>	<b>2,4</b>	<b>51</b>
14 668	+9,7	2 148	+9,5	31 835	+10,1	4 880	+4,9	2,2	2,3	52
1 855	-11,7	163	-21,6	4 166	-10,0	350	-28,7	2,2	2,1	53
3 495	-6,5	281	+18,6	16 681	-0,3	789	+10,8	4,8	2,8	54
690	+34,0	207	+95,3	1 129	+28,1	352	+94,5	1,6	1,7	55
8 018	+23,3	40	-24,5	24 338	+12,9	325	-21,1	3,0	8,1	56
1 048	+6,5	127	+42,7	5 755	-13,3	524	+7,8	5,5	4,1	57
6 421	+18,8	204	+25,2	17 556	+18,9	323	-32,4	2,7	1,6	58
1 194	-11,8	3	x	21 535	-9,7	57	+216,7	18,0	19,0	59
858	-16,5	197	-38,8	2 062	-7,9	412	-32,9	2,4	2,1	60
<b>57 806</b>	<b>+15,5</b>	<b>5 772</b>	<b>+11,9</b>	<b>166 196</b>	<b>+9,8</b>	<b>13 535</b>	<b>+0,3</b>	<b>2,9</b>	<b>2,3</b>	<b>61</b>
18 768	+4,2	3 777	+25,2	39 268	+1,1	8 138	+9,7	2,1	2,2	62
1 976	+27,1	336	-31,8	3 886	+4,6	692	-49,0	2,0	2,1	63
2 023	+30,0	110	+29,4	8 905	+20,4	322	+18,8	4,4	2,9	64
1 644	+41,0	402	+71,1	2 848	+31,2	914	+89,6	1,7	2,3	65
15 837	+8,9	137	-57,5	51 495	+4,5	393	-58,8	3,3	2,9	66
4 092	+429,4	161	+9,5	12 411	+233,1	681	-0,9	3,0	4,2	67
10 197	+13,2	360	+7,8	27 791	+15,9	870	+16,0	2,7	2,4	68
650	-6,2	6	+20,0	11 629	-14,5	82	-24,1	17,9	13,7	69
2 619	-4,5	483	-7,5	7 963	-8,1	1 443	-1,8	3,0	3,0	70
<b>924 873</b>	<b>+9,3</b>	<b>175 544</b>	<b>+9,4</b>	<b>1 912 977</b>	<b>+5,2</b>	<b>360 637</b>	<b>+5,4</b>	<b>2,1</b>	<b>2,1</b>	<b>71</b>
543 832	+11,3	116 681	+9,7	942 074	+10,2	227 988	+10,5	1,7	2,0	72
12 616	-9,8	1 349	-3,0	29 494	-8,2	3 498	-21,3	2,3	2,6	73
9 129	-0,6	941	+22,7	38 367	+11,3	3 144	+34,2	4,2	3,3	74
187 262	+4,5	38 490	+6,6	350 891	+4,2	82 450	+6,0	1,9	2,1	75
80 014	+5,3	4 109	+20,8	243 388	-2,5	7 133	-26,3	3,0	1,7	76
15 573	-19,5	2 058	-54,0	69 664	-22,0	9 636	-54,3	4,5	4,7	77
51 093	+9,1	9 565	+46,3	115 911	+4,9	18 416	+24,6	2,3	1,9	78
2 383	-13,9	4	-78,9	68 192	-4,7	115	-61,1	28,6	28,8	79
22 971	+120,3	2 347	+79,8	54 996	+40,3	8 257	+55,6	2,4	3,5	80
<b>1 158 941</b>	<b>+9,1</b>	<b>202 592</b>	<b>+9,1</b>	<b>2 889 254</b>	<b>+3,0</b>	<b>426 856</b>	<b>+4,0</b>	<b>2,5</b>	<b>2,1</b>	<b>81</b>
<b>637 884</b>	<b>+9,4</b>	<b>133 189</b>	<b>+8,5</b>	<b>1 158 192</b>	<b>+7,5</b>	<b>267 521</b>	<b>+7,9</b>	<b>1,8</b>	<b>2,0</b>	<b>82</b>
<b>19 696</b>	<b>-6,9</b>	<b>2 282</b>	<b>-14,7</b>	<b>46 793</b>	<b>-6,9</b>	<b>5 678</b>	<b>-26,1</b>	<b>2,4</b>	<b>2,5</b>	<b>83</b>
<b>23 433</b>	<b>+1,2</b>	<b>1 619</b>	<b>+10,8</b>	<b>119 041</b>	<b>+3,7</b>	<b>5 657</b>	<b>+19,5</b>	<b>5,1</b>	<b>3,5</b>	<b>84</b>
<b>203 260</b>	<b>+6,8</b>	<b>41 182</b>	<b>+8,3</b>	<b>384 180</b>	<b>+5,9</b>	<b>87 658</b>	<b>+7,3</b>	<b>1,9</b>	<b>2,1</b>	<b>85</b>
<b>115 595</b>	<b>+5,8</b>	<b>4 533</b>	<b>+15,1</b>	<b>366 012</b>	<b>-0,9</b>	<b>8 816</b>	<b>-26,3</b>	<b>3,2</b>	<b>1,9</b>	<b>86</b>
<b>27 004</b>	<b>-2,2</b>	<b>3 766</b>	<b>-40,2</b>	<b>120 391</b>	<b>-10,8</b>	<b>16 773</b>	<b>-42,3</b>	<b>4,5</b>	<b>4,5</b>	<b>87</b>
<b>73 719</b>	<b>+5,9</b>	<b>10 691</b>	<b>+37,5</b>	<b>175 126</b>	<b>+4,4</b>	<b>20 491</b>	<b>+18,2</b>	<b>2,4</b>	<b>1,9</b>	<b>88</b>
<b>18 867</b>	<b>-9,9</b>	<b>44</b>	<b>+7,3</b>	<b>430 869</b>	<b>-7,5</b>	<b>842</b>	<b>+2,7</b>	<b>22,8</b>	<b>19,1</b>	<b>89</b>
<b>39 483</b>	<b>+122,4</b>	<b>5 286</b>	<b>+97,3</b>	<b>88 650</b>	<b>+43,6</b>	<b>13 420</b>	<b>+48,3</b>	<b>2,2</b>	<b>2,5</b>	<b>90</b>

## 2.3 Kapazität und Leistung der Beherbergungs

April

Lfd. Nr.	Reisegebiet Betriebsart	Betriebe		Gästezimmer <sup>1)</sup>			Betten		
		geöffnete	Ver- änderung <sup>2)</sup>	an- gebotene	Ver- änderung <sup>2)</sup>	mittlere Aus- lastung <sup>3)</sup>	an- gebotene	Ver- änderung <sup>2)</sup>	mittlere Aus- lastung <sup>4)</sup>
<b>1</b>	<b>Eifel und Region Aachen</b>	<b>507</b>	<b>-2,9</b>	<b>7 538</b>	<b>+2,1</b>	<b>37,0</b>	<b>21 950</b>	<b>+1,6</b>	<b>29,5</b>
2	Hotels	221	-3,1	5 012	+1,0	36,8	9 208	+4,3	27,6
3	Gasthöfe	41	-14,6	324	-17,3	17,9	543	-18,2	14,1
4	Pensionen	31	-3,1	321	-3,3	31,6	616	-3,4	22,7
5	Hotels garnis	84	+3,7	1 881	+10,9	41,6	3 287	+10,3	30,5
6	Erholungs-, Ferien- und Schulungsheime und Boardinghouses	52	-	.	.	.	3 624	+1,1	47,2
7	Ferienhäuser, -wohnungen, -zentren	21	-	.	.	.	1 382	+1,1	33,5
8	Hütten, Jugendherbergen u. Ä.	24	-4,0	.	.	.	2 183	-2,3	40,9
9	Vorsorge- und Reha-Kliniken	7	-12,5	.	.	.	1 107	-15,4	72,4
10	Campingplätze	26	-3,7	1 477	+27,0	.	.	.	.
<b>11</b>	<b>Niederrhein</b>	<b>516</b>	<b>-0,4</b>	<b>11 504</b>	<b>+1,0</b>	<b>38,8</b>	<b>24 747</b>	<b>+2,5</b>	<b>25,8</b>
12	Hotels	251	-	8 299	+1,1	39,7	14 536	+1,2	29,4
13	Gasthöfe	53	-5,4	481	-1,6	23,1	861	+1,2	16,6
14	Pensionen	20	+5,3	227	+1,8	.	434	+3,6	.
15	Hotels garnis	107	-4,5	2 497	+1,1	37,3	4 345	+1,7	26,7
16	Erholungs-, Ferien- und Schulungsheime und Boardinghouses	32	-	.	.	.	2 604	+3,2	36,8
17	Ferienhäuser, -wohnungen, -zentren	7	-	.	.	.	100	-	27,6
18	Hütten, Jugendherbergen u. Ä.	23	+21,1	.	.	.	1 627	+17,3	37,7
19	Vorsorge- und Reha-Kliniken	2	-	.	.	.	240	-	.
20	Campingplätze	21	+5,0	1 820	+87,2	.	.	.	.
<b>21</b>	<b>Münsterland</b>	<b>538</b>	<b>-2,4</b>	<b>8 567</b>	<b>-2,1</b>	<b>34,8</b>	<b>21 912</b>	<b>-1,2</b>	<b>27,4</b>
22	Hotels	281	-2,4	6 332	-2,6	34,0	11 324	-1,1	24,9
23	Gasthöfe	61	-9,0	563	-11,3	.	1 000	-13,5	.
24	Pensionen	39	-	577	+1,1	50,2	1 162	+0,2	37,6
25	Hotels garnis	48	+2,1	1 095	+4,7	38,7	1 885	+1,7	29,8
26	Erholungs-, Ferien- und Schulungsheime und Boardinghouses	44	-2,2	.	.	.	4 770	-1,4	43,0
27	Ferienhäuser, -wohnungen, -zentren	28	-	.	.	.	645	+0,5	34,3
28	Hütten, Jugendherbergen u. Ä.	13	-	.	.	.	984	+5,6	32,2
29	Vorsorge- und Reha-Kliniken	1	-	.	.	.	142	-	.
30	Campingplätze	23	-	1 455	+13,2	.	.	.	.
<b>31</b>	<b>Teutoburger Wald</b>	<b>947</b>	<b>-3,7</b>	<b>15 000</b>	<b>-2,0</b>	<b>36,3</b>	<b>43 620</b>	<b>-1,1</b>	<b>35,5</b>
32	Hotels	342	-5,5	9 719	-1,2	36,7	16 391	-2,3	27,6
33	Gasthöfe	105	-3,7	923	-4,5	19,1	1 643	-2,6	14,7
34	Pensionen	202	-4,3	2 957	-2,6	40,2	4 774	-3,5	33,5
35	Hotels garnis	67	-2,9	1 401	-4,6	37,2	2 273	-4,1	27,9
36	Erholungs-, Ferien- und Schulungsheime und Boardinghouses	60	-	.	.	.	3 660	+3,8	34,3
37	Ferienhäuser, -wohnungen, -zentren	59	-	.	.	.	2 545	+1,3	13,4
38	Hütten, Jugendherbergen u. Ä.	29	-3,3	.	.	.	2 272	-3,4	33,5
39	Vorsorge- und Reha-Kliniken	48	-	.	.	.	10 012	+0,9	72,8
40	Campingplätze	35	-	2 052	+7,1	.	.	.	.
<b>41</b>	<b>Sauerland</b>	<b>994</b>	<b>-3,6</b>	<b>12 277</b>	<b>-4,1</b>	<b>37,1</b>	<b>43 328</b>	<b>-1,4</b>	<b>30,9</b>
42	Hotels	301	-2,0	7 640	-	37,9	13 589	+0,6	29,4
43	Gasthöfe	168	-5,6	1 691	-14,6	24,2	3 136	-13,9	18,7
44	Pensionen	190	-5,0	2 109	-6,3	41,8	3 634	-5,2	35,0
45	Hotels garnis	32	-17,9	837	-10,0	42,9	1 443	-10,0	32,3
46	Erholungs-, Ferien- und Schulungsheime und Boardinghouses	77	-1,3	.	.	.	6 888	-0,2	37,7
47	Ferienhäuser, -wohnungen, -zentren	119	-1,7	.	.	.	7 609	-0,8	38,3
48	Hütten, Jugendherbergen u. Ä.	52	-1,9	.	.	.	3 452	+2,1	25,0
49	Vorsorge- und Reha-Kliniken	21	-	.	.	.	3 427	+0,4	80,5
50	Campingplätze	34	-	2 865	+4,0	.	.	.	.
<b>51</b>	<b>Siegerland-Wittgenstein</b>	<b>146</b>	<b>-6,4</b>	<b>1 631</b>	<b>-5,0</b>	<b>32,7</b>	<b>5 658</b>	<b>-2,9</b>	<b>38,7</b>
52	Hotels	56	-8,2	1 099	-5,1	35,2	1 820	-5,3	28,8
53	Gasthöfe	27	-10,0	221	-10,9	17,6	356	-12,7	14,3
54	Pensionen	20	-9,1	175	-4,4	33,8	300	-9,4	26,9
55	Hotels garnis	7	-	136	+6,3	35,8	216	-	30,7
56	Erholungs-, Ferien- und Schulungsheime und Boardinghouses	12	-	.	.	.	749	+0,5	37,5
57	Ferienhäuser, -wohnungen, -zentren	3	-	.	.	.	49	+40,0	.
58	Hütten, Jugendherbergen u. Ä.	5	-	.	.	.	213	-	12,4
59	Vorsorge- und Reha-Kliniken	10	-	.	.	.	1 955	-	.
60	Campingplätze	6	-	171	+271,7	.	.	.	.

Anmerkungen siehe Seite 10



## Noch: 2.3 Kapazität und Leistung der Beherbergungs

April

Lfd. Nr.	Reisegebiet Betriebsart	Betriebe		Gästezimmer <sup>1)</sup>			Betten		
		geöffnete	Ver- änderung <sup>2)</sup>	an- gebotene	Ver- änderung <sup>2)</sup>	mittlere Aus- lastung <sup>3)</sup>	an- gebotene	Ver- änderung <sup>2)</sup>	mittlere Aus- lastung <sup>4)</sup>
<b>61</b>	<b>Bergisches Land</b>	<b>443</b>	<b>-1,1</b>	<b>9 286</b>	<b>-0,4</b>	<b>36,0</b>	<b>23 490</b>	<b>-1,0</b>	<b>31,4</b>
62	Hotels	223	-1,3	6 698	+0,7	37,2	11 574	-1,2	27,4
63	Gasthöfe	24	-	188	-1,1	23,4	322	+0,6	18,8
64	Pensionen	12	-14,3	108	-39,3	38,8	231	-8,7	27,4
65	Hotels garnis	85	-	2 292	-0,7	33,5	3 977	-0,2	23,5
66	Erholungs-, Ferien- und Schulungsheime und Boardinghouses	51	-1,9	.	.	.	4 026	-6,0	35,7
67	Ferienhäuser, -wohnungen, -zentren	7	-	.	.	.	101	-1,0	18,9
68	Hütten, Jugendherbergen u. Ä.	21	+5,0	.	.	.	1 883	+11,3	40,4
69	Vorsorge- und Reha-Kliniken	8	-	.	.	.	1 376	-	86,4
70	Campingplätze	12	-	424	+62,5	.	.	.	.
<b>71</b>	<b>Bonn und Rhein-Sieg-Kreis</b>	<b>279</b>	<b>-3,8</b>	<b>7 422</b>	<b>-2,5</b>	<b>39,3</b>	<b>16 556</b>	<b>-</b>	<b>31,1</b>
72	Hotels	119	-4,8	5 031	-2,1	40,1	8 708	-2,6	30,3
73	Gasthöfe	36	-5,3	347	-2,8	19,3	612	-3,2	14,9
74	Pensionen	5	-	79	+1,3	46,9	134	-	40,8
75	Hotels garnis	76	-3,8	1 965	-3,8	40,5	3 148	-5,0	31,5
76	Erholungs-, Ferien- und Schulungsheime und Boardinghouses	32	+3,2	.	.	.	3 139	+15,4	39,4
77	Ferienhäuser, -wohnungen, -zentren	1	-	.	.	.	15	-	.
78	Hütten, Jugendherbergen u. Ä.	3	-	.	.	.	602	-	.
79	Vorsorge- und Reha-Kliniken	2	-	.	.	.	198	-	.
80	Campingplätze	5	-16,7	177	+8,6	.	.	.	.
<b>81</b>	<b>Köln</b>	<b>254</b>	<b>-1,2</b>	<b>13 400</b>	<b>+4,3</b>	<b>44,3</b>	<b>23 973</b>	<b>+3,6</b>	<b>33,6</b>
82	Hotels	81	-2,4	8 053	+5,9	46,3	14 067	+4,3	34,4
83	Gasthöfe	13	-	121	-2,4	23,8	209	+2,0	18,5
84	Pensionen	2	-33,3	39	-22,0	.	65	-23,5	.
85	Hotels garnis	147	-0,7	5 187	+2,2	41,6	8 472	+0,5	33,3
86	Erholungs-, Ferien- und Schulungsheime und Boardinghouses	2	+100,0	.	.	.	120	+60,0	.
87	Ferienhäuser, -wohnungen, -zentren	-	-	-	-	-	-	-	-
88	Hütten, Jugendherbergen u. Ä.	5	-	.	.	.	1 040	+20,4	65,0
89	Vorsorge- und Reha-Kliniken	-	-	-	-	-	-	-	-
90	Campingplätze	4	-	617	+13,8	.	.	.	.
<b>91</b>	<b>Düsseldorf</b>	<b>197</b>	<b>-2,0</b>	<b>10 223</b>	<b>+4,9</b>	<b>42,2</b>	<b>17 039</b>	<b>+4,1</b>	<b>32,1</b>
92	Hotels	53	-1,9	5 761	+8,9	46,8	9 436	+7,9	35,8
93	Gasthöfe	2	-33,3	15	-44,4	.	25	-41,9	.
94	Pensionen	3	-	40	-	44,6	69	+1,5	30,9
95	Hotels garnis	131	-4,4	4 407	+0,5	36,2	7 096	-1,4	28,9
96	Erholungs-, Ferien- und Schulungsheime und Boardinghouses	4	+300,0	.	.	.	129	+279,4	.
97	Ferienhäuser, -wohnungen, -zentren	1	-	.	.	.	12	-	.
98	Hütten, Jugendherbergen u. Ä.	1	-	.	.	.	272	-	.
99	Vorsorge- und Reha-Kliniken	-	-	-	-	-	-	-	-
100	Campingplätze	2	+100,0	170	+129,7	.	.	.	.
<b>101</b>	<b>Ruhrgebiet</b>	<b>554</b>	<b>-3,5</b>	<b>15 577</b>	<b>+0,1</b>	<b>42,5</b>	<b>31 907</b>	<b>+0,9</b>	<b>33,2</b>
102	Hotels	277	-2,1	10 685	+1,3	43,7	17 370	+1,4	34,9
103	Gasthöfe	47	-13,0	415	-12,6	26,3	778	-12,4	18,2
104	Pensionen	9	-	117	-7,9	58,8	248	+2,5	46,6
105	Hotels garnis	140	-4,8	4 360	-1,0	40,9	7 281	-2,3	30,7
106	Erholungs-, Ferien- und Schulungsheime und Boardinghouses	32	-3,0	.	.	.	3 109	-2,4	34,2
107	Ferienhäuser, -wohnungen, -zentren	5	-	.	.	.	99	-	20,4
108	Hütten, Jugendherbergen u. Ä.	28	+3,7	.	.	.	1 986	+14,3	31,8
109	Vorsorge- und Reha-Kliniken	3	-	.	.	.	886	-	72,8
110	Campingplätze	13	-	429	+9,7	.	.	.	.
<b>111</b>	<b>Nordrhein-Westfalen</b>	<b>5 375</b>	<b>-2,8</b>	<b>112 425</b>	<b>-</b>	<b>39,1</b>	<b>274 180</b>	<b>+0,4</b>	<b>31,5</b>
<b>112</b>	<b>Hotels</b>	<b>2 205</b>	<b>-2,8</b>	<b>74 329</b>	<b>+1,1</b>	<b>40,0</b>	<b>128 023</b>	<b>+0,9</b>	<b>30,3</b>
<b>113</b>	<b>Gasthöfe</b>	<b>577</b>	<b>-6,9</b>	<b>5 289</b>	<b>-10,1</b>	<b>22,0</b>	<b>9 485</b>	<b>-9,6</b>	<b>16,8</b>
<b>114</b>	<b>Pensionen</b>	<b>533</b>	<b>-4,3</b>	<b>6 749</b>	<b>-4,5</b>	<b>42,1</b>	<b>11 667</b>	<b>-3,7</b>	<b>34,4</b>
<b>115</b>	<b>Hotels garnis</b>	<b>924</b>	<b>-2,8</b>	<b>26 058</b>	<b>+0,4</b>	<b>39,0</b>	<b>43 423</b>	<b>-0,6</b>	<b>29,8</b>
<b>116</b>	<b>Erholungs-, Ferien- und Schulungsheime und Boardinghouses</b>	<b>398</b>	<b>+0,3</b>	<b>.</b>	<b>.</b>	<b>.</b>	<b>32 818</b>	<b>+1,2</b>	<b>38,6</b>
<b>117</b>	<b>Ferienhäuser, -wohnungen, -zentren</b>	<b>251</b>	<b>-0,8</b>	<b>.</b>	<b>.</b>	<b>.</b>	<b>12 557</b>	<b>-</b>	<b>32,0</b>
<b>118</b>	<b>Hütten, Jugendherbergen u. Ä.</b>	<b>204</b>	<b>+1,5</b>	<b>.</b>	<b>.</b>	<b>.</b>	<b>16 514</b>	<b>+5,4</b>	<b>35,8</b>
<b>119</b>	<b>Vorsorge- und Reha-Kliniken</b>	<b>102</b>	<b>-1,0</b>	<b>.</b>	<b>.</b>	<b>.</b>	<b>19 343</b>	<b>-0,5</b>	<b>74,3</b>
<b>120</b>	<b>Campingplätze</b>	<b>181</b>	<b>-</b>	<b>11 657</b>	<b>+21,8</b>	<b>.</b>	<b>.</b>	<b>.</b>	<b>.</b>

Anmerkungen siehe Seite 10

## stätten nach Reisegebieten und Betriebsarten

2004

Ankünfte				Übernachtungen				Mittlere Aufenthaltsdauer <sup>5)</sup>		Lfd. Nr.
aller Gäste	Veränderung <sup>2)</sup>	ausländischer Gäste	Veränderung <sup>2)</sup>	aller Gäste	Veränderung <sup>2)</sup>	ausländischer Gäste	Veränderung <sup>2)</sup>	aller Gäste	ausländischer Gäste	
<b>97 446</b>	<b>+11,0</b>	<b>14 455</b>	<b>+8,3</b>	<b>229 889</b>	<b>+7,9</b>	<b>31 341</b>	<b>+7,6</b>	<b>2,4</b>	<b>2,2</b>	<b>61</b>
52 798	+9,6	11 386	+15,0	94 842	+10,2	24 085	+17,3	1,8	2,1	62
608	+16,9	47	-19,0	1 816	+22,8	123	-47,0	3,0	2,6	63
327	+25,8	12	+100,0	1 896	+87,0	86	+83,0	5,8	7,2	64
14 347	+2,2	2 466	+24,4	27 852	+3,4	5 303	+11,5	1,9	2,2	65
15 753	+0,1	168	-82,5	40 219	-10,4	523	-79,1	2,6	3,1	66
156	+22,8	60	x	572	+9,4	219	+277,6	3,7	3,7	67
8 795	+23,2	307	-23,1	22 822	+25,5	878	+1,5	2,6	2,9	68
1 426	-6,9	4	+100,0	35 654	+6,6	115	+105,4	25,0	28,8	69
3 236	x	5	-83,3	4 216	x	9	-83,6	1,3	1,8	70
<b>77 263</b>	<b>+13,5</b>	<b>10 725</b>	<b>+14,1</b>	<b>158 013</b>	<b>+7,2</b>	<b>23 567</b>	<b>+6,4</b>	<b>2,0</b>	<b>2,2</b>	<b>71</b>
43 939	+15,3	6 949	+21,8	79 145	+11,2	13 925	+11,2	1,8	2,0	72
972	+21,5	85	+60,4	2 645	-2,3	261	+71,7	2,7	3,1	73
727	+1,0	172	-16,9	1 640	+14,2	307	+3,7	2,3	1,8	74
15 092	+2,4	2 378	+12,1	29 516	+2,4	5 938	+22,8	2,0	2,5	75
13 408	+21,2	323	-44,1	35 672	+4,8	1 205	-48,3	2,7	3,7	76
.	.	.	.	.	.	.	.	.	.	77
.	.	.	.	.	.	.	.	.	.	78
.	.	.	.	.	.	.	.	.	.	79
.	.	.	.	.	.	.	.	.	.	80
<b>146 029</b>	<b>+13,4</b>	<b>39 814</b>	<b>+2,6</b>	<b>258 402</b>	<b>+9,1</b>	<b>76 173</b>	<b>-3,0</b>	<b>1,8</b>	<b>1,9</b>	<b>81</b>
86 419	+18,7	23 943	-0,3	144 898	+15,0	45 571	-0,8	1,7	1,9	82
488	-7,0	95	-13,6	1 163	+6,6	280	+1,8	2,4	2,9	83
.	.	.	.	.	.	.	.	.	.	84
45 371	+1,3	9 829	-16,0	83 423	-3,5	20 472	-18,3	1,8	2,1	85
.	.	.	.	.	.	.	.	.	.	86
.	.	.	.	.	.	.	.	.	.	87
10 936	+18,8	5 544	+102,0	20 287	+3,0	8 587	+26,3	1,9	1,5	88
.	.	.	.	.	.	.	.	.	.	89
1 764	+220,1	333	+139,6	5 808	+218,2	1 031	+212,4	3,3	3,1	90
<b>95 969</b>	<b>+19,5</b>	<b>32 676</b>	<b>+19,4</b>	<b>167 618</b>	<b>+23,4</b>	<b>63 697</b>	<b>+29,7</b>	<b>1,7</b>	<b>1,9</b>	<b>91</b>
61 314	+21,4	22 527	+14,9	101 143	+24,3	40 992	+24,8	1,6	1,8	92
.	.	.	.	.	.	.	.	.	.	93
266	+47,8	35	-5,4	640	-3,2	138	-47,1	2,4	3,9	94
31 978	+16,2	9 203	+26,9	60 931	+23,1	20 441	+35,7	1,9	2,2	95
.	.	.	.	.	.	.	.	.	.	96
.	.	.	.	.	.	.	.	.	.	97
.	.	.	.	.	.	.	.	.	.	98
.	.	.	.	.	.	.	.	.	.	99
.	.	.	.	.	.	.	.	.	.	100
<b>164 494</b>	<b>+4,6</b>	<b>24 985</b>	<b>+17,1</b>	<b>326 000</b>	<b>+4,1</b>	<b>50 326</b>	<b>+13,2</b>	<b>2,0</b>	<b>2,0</b>	<b>101</b>
105 163	+9,9	17 387	+18,0	181 242	+8,5	32 931	+12,5	1,7	1,9	102
1 764	-23,3	116	-23,2	4 232	-22,8	426	-24,6	2,4	3,7	103
618	+24,3	82	+241,7	3 371	+110,0	312	+395,2	5,5	3,8	104
35 625	-2,1	6 702	+15,4	66 677	-0,9	14 674	+16,3	1,9	2,2	105
11 655	-9,0	93	-47,8	30 022	-0,1	258	-58,0	2,6	2,8	106
125	-45,7	6	-94,6	606	-13,4	237	-19,4	4,8	39,5	107
8 371	+8,2	551	+125,8	18 804	+6,0	1 371	+116,2	2,2	2,5	108
675	-22,7	-	-100,0	19 355	-9,8	-	-100,0	28,7	-	109
498	-21,8	48	-41,5	1 691	-4,7	117	-34,3	3,4	2,4	110
<b>1 158 941</b>	<b>+9,1</b>	<b>202 592</b>	<b>+9,1</b>	<b>2 889 254</b>	<b>+3,0</b>	<b>426 856</b>	<b>+4,0</b>	<b>2,5</b>	<b>2,1</b>	<b>111</b>
<b>637 884</b>	<b>+9,4</b>	<b>133 189</b>	<b>+8,5</b>	<b>1 158 192</b>	<b>+7,5</b>	<b>267 521</b>	<b>+7,9</b>	<b>1,8</b>	<b>2,0</b>	<b>112</b>
<b>19 696</b>	<b>-6,9</b>	<b>2 282</b>	<b>-14,7</b>	<b>46 793</b>	<b>-6,9</b>	<b>5 678</b>	<b>-26,1</b>	<b>2,4</b>	<b>2,5</b>	<b>113</b>
<b>23 433</b>	<b>+1,2</b>	<b>1 619</b>	<b>+10,8</b>	<b>119 041</b>	<b>+3,7</b>	<b>5 657</b>	<b>+19,5</b>	<b>5,1</b>	<b>3,5</b>	<b>114</b>
<b>203 260</b>	<b>+6,8</b>	<b>41 182</b>	<b>+8,3</b>	<b>384 180</b>	<b>+5,9</b>	<b>87 658</b>	<b>+7,3</b>	<b>1,9</b>	<b>2,1</b>	<b>115</b>
<b>115 595</b>	<b>+5,8</b>	<b>4 533</b>	<b>+15,1</b>	<b>366 012</b>	<b>-0,9</b>	<b>8 816</b>	<b>-26,3</b>	<b>3,2</b>	<b>1,9</b>	<b>116</b>
<b>27 004</b>	<b>-2,2</b>	<b>3 766</b>	<b>-40,2</b>	<b>120 391</b>	<b>-10,8</b>	<b>16 773</b>	<b>-42,3</b>	<b>4,5</b>	<b>4,5</b>	<b>117</b>
<b>73 719</b>	<b>+5,9</b>	<b>10 691</b>	<b>+37,5</b>	<b>175 126</b>	<b>+4,4</b>	<b>20 491</b>	<b>+18,2</b>	<b>2,4</b>	<b>1,9</b>	<b>118</b>
<b>18 867</b>	<b>-9,9</b>	<b>44</b>	<b>+7,3</b>	<b>430 869</b>	<b>-7,5</b>	<b>842</b>	<b>+2,7</b>	<b>22,8</b>	<b>19,1</b>	<b>119</b>
<b>39 483</b>	<b>+122,4</b>	<b>5 286</b>	<b>+97,3</b>	<b>88 650</b>	<b>+43,6</b>	<b>13 420</b>	<b>+48,3</b>	<b>2,2</b>	<b>2,5</b>	<b>120</b>

## 2.4 Leistung der Beherbergungsstätten nach Reisegebieten und Herkunftsländern

**April 2004**

Reisegebiet Herkunftsland (ständiger Wohnsitz)	Ankünfte		Übernachtungen			Mittlere Aufenthalts- dauer <sup>3)</sup>
	aller Gäste	Verän- derung <sup>1)</sup>	aller Gäste	Verän- derung <sup>1)</sup>	Anteil <sup>2)</sup>	
<b>Eifel und Region Aachen</b>	<b>91 377</b>	<b>+18,4</b>	<b>231 270</b>	<b>+13,9</b>	<b>100</b>	<b>2,5</b>
<b>Bundesrepublik Deutschland</b>	<b>73 091</b>	<b>+17,5</b>	<b>196 721</b>	<b>+14,5</b>	<b>85,1</b>	<b>2,7</b>
<b>Ausland</b>	<b>18 286</b>	<b>+22,2</b>	<b>34 549</b>	<b>+10,7</b>	<b>14,9</b>	<b>1,9</b>
<b>Europa</b>	<b>13 771</b>	<b>+7,9</b>	<b>27 390</b>	<b>+3,6</b>	<b>79,3</b>	<b>2,0</b>
EU-Länder	10 661	-0,4	22 607	+1,8	65,4	2,1
Belgien	2 781	+25,2	6 678	+21,2	19,3	2,4
Dänemark	273	-28,5	377	-35,4	1,1	1,4
Finnland	78	+2,6	174	+24,3	0,5	2,2
Frankreich	1 333	-8,3	2 354	-11,5	6,8	1,8
Griechenland	87	+200,0	206	+154,3	0,6	2,4
Vereinigtes Königreich	1 385	-15,5	3 072	-12,1	8,9	2,2
Republik Irland	82	+192,9	238	+217,3	0,7	2,9
Italien	601	-12,0	1 386	-2,3	4,0	2,3
Luxemburg	230	+52,3	394	+11,0	1,1	1,7
Niederlande	2 879	-8,6	5 754	-6,8	16,7	2,0
Österreich	387	+1,6	864	+26,3	2,5	2,2
Portugal	42	+61,5	106	+21,8	0,3	2,5
Schweden	268	-14,6	476	-3,3	1,4	1,8
Spanien	235	+41,6	528	+16,0	1,5	2,2
Baltische Staaten	58	+11,5	102	-15,7	0,3	1,8
Island	10	+150,0	15	+36,4	-	1,5
Norwegen	153	+56,1	245	+26,3	0,7	1,6
Polen	300	+7,9	460	-10,2	1,3	1,5
Russland	210	+15,4	405	-9,2	1,2	1,9
Schweiz	420	+13,2	795	+22,5	2,3	1,9
Tschechische Republik	257	+68,0	502	+52,1	1,5	2,0
Türkei	216	+75,6	297	+34,4	0,9	1,4
Ungarn	71	-6,6	119	-34,3	0,3	1,7
Sonstige europäische Länder	1 415	+95,4	1 843	+17,5	5,3	1,3
<b>Afrika</b>	<b>786</b>	<b>+145,6</b>	<b>887</b>	<b>+28,6</b>	<b>2,6</b>	<b>1,1</b>
Republik Südafrika	32	+255,6	76	+204,0	0,2	2,4
Sonstige afrikanische Länder	754	+142,4	811	+22,0	2,3	1,1
<b>Asien</b>	<b>2 450</b>	<b>+165,4</b>	<b>3 568</b>	<b>+79,3</b>	<b>10,3</b>	<b>1,5</b>
Arabische Golfstaaten	76	-20,0	283	-37,0	0,8	3,7
Volksrepublik China und Hongkong	114	-4,2	282	+24,2	0,8	2,5
Israel	63	+18,9	261	+31,2	0,8	4,1
Japan	174	+31,8	334	+58,3	1,0	1,9
Südkorea	60	+50,0	105	-7,1	0,3	1,8
Taiwan	24	+242,9	131	x	0,4	5,5
Sonstige asiatische Länder	1 939	+306,5	2 172	+181,0	6,3	1,1
<b>Amerika</b>	<b>758</b>	<b>+42,7</b>	<b>1 770</b>	<b>+28,6</b>	<b>5,1</b>	<b>2,3</b>
Kanada	63	+14,5	186	+19,2	0,5	3,0
USA	462	+34,3	1 043	+13,9	3,0	2,3
Mittelamerika und Karibik	48	+84,6	101	+110,4	0,3	2,1
Brasilien	93	+86,0	172	+49,6	0,5	1,8
Sonstige südamerikanische Länder	92	+64,3	268	+90,1	0,8	2,9
<b>Australien, Neuseeland und Ozeanien</b>	<b>35</b>	<b>+25,0</b>	<b>86</b>	<b>+38,7</b>	<b>0,2</b>	<b>2,5</b>
<b>Ohne Angabe</b>	<b>486</b>	<b>+21,5</b>	<b>848</b>	<b>+32,3</b>	<b>2,5</b>	<b>1,7</b>

1) Veränderung gegenüber dem Vorjahresmonat in % – 2) Bei Übernachtungen von Gästen aus der Bundesrepublik Deutschland und dem Ausland: Anteil an allen Übernachtungen im Bundesgebiet; sonst: Anteil an allen Übernachtungen am Ausland zusammen. – 3) mittlere Aufenthaltsdauer in Tagen = Übernachtungen / Ankünfte



## Noch: 2.4 Leistung der Beherbergungsstätten nach Reisegebieten und Herkunftsländern

**April 2004**

Reisegebiet Herkunftsland (ständiger Wohnsitz)	Ankünfte		Übernachtungen			Mittlere Aufenthalts- dauer <sup>3)</sup>
	aller Gäste	Verän- derung <sup>1)</sup>	aller Gäste	Verän- derung <sup>1)</sup>	Anteil <sup>2)</sup>	
<b>Niederrhein</b>	<b>114 347</b>	<b>+7,8</b>	<b>232 686</b>	<b>+4,6</b>	<b>100</b>	<b>2,0</b>
<b>Bundesrepublik Deutschland</b>	<b>94 910</b>	<b>+9,4</b>	<b>190 911</b>	<b>+4,7</b>	<b>82,0</b>	<b>2,0</b>
<b>Ausland</b>	<b>19 437</b>	<b>+0,7</b>	<b>41 775</b>	<b>+4,1</b>	<b>18,0</b>	<b>2,1</b>
<b>Europa</b>	<b>16 616</b>	<b>+3,9</b>	<b>33 530</b>	<b>+4,0</b>	<b>80,3</b>	<b>2,0</b>
EU-Länder	13 765	+2,8	27 624	+1,0	66,1	2,0
Belgien	996	-3,6	1 852	-12,4	4,4	1,9
Dänemark	898	+106,9	1 629	+31,2	3,9	1,8
Finnland	144	+51,6	263	+6,0	0,6	1,8
Frankreich	1 065	-5,4	2 071	+0,7	5,0	1,9
Griechenland	89	-6,3	233	+30,9	0,6	2,6
Vereinigtes Königreich	1 989	+0,3	5 000	+4,3	12,0	2,5
Republik Irland	65	+20,4	131	+45,6	0,3	2,0
Italien	685	+4,1	1 620	+38,8	3,9	2,4
Luxemburg	94	+38,2	150	+51,5	0,4	1,6
Niederlande	6 359	-3,1	11 406	-9,4	27,3	1,8
Österreich	655	+1,2	1 687	+5,4	4,0	2,6
Portugal	69	+64,3	208	+82,5	0,5	3,0
Schweden	345	+9,2	619	+15,5	1,5	1,8
Spanien	312	+15,6	755	+41,9	1,8	2,4
Baltische Staaten	60	-72,6	146	-57,1	0,3	2,4
Island	10	+150,0	44	x	0,1	4,4
Norwegen	172	+8,9	524	+89,2	1,3	3,0
Polen	572	+54,2	1 099	+36,5	2,6	1,9
Russland	350	+97,7	761	+48,6	1,8	2,2
Schweiz	766	-5,8	1 363	+10,4	3,3	1,8
Tschechische Republik	232	+41,5	555	+45,7	1,3	2,4
Türkei	381	-10,1	647	-18,3	1,5	1,7
Ungarn	99	+19,3	282	+104,3	0,7	2,8
Sonstige europäische Länder	209	+6,1	485	+18,6	1,2	2,3
<b>Afrika</b>	<b>172</b>	<b>-34,6</b>	<b>360</b>	<b>-9,5</b>	<b>0,9</b>	<b>2,1</b>
Republik Südafrika	25	+19,0	93	+52,5	0,2	3,7
Sonstige afrikanische Länder	147	-39,3	267	-20,8	0,6	1,8
<b>Asien</b>	<b>596</b>	<b>-17,1</b>	<b>2 025</b>	<b>-2,7</b>	<b>4,8</b>	<b>3,4</b>
Arabische Golfstaaten	38	+18,8	74	+12,1	0,2	1,9
Volksrepublik China und Hongkong	157	+33,1	522	+18,1	1,2	3,3
Israel	21	-50,0	44	-45,0	0,1	2,1
Japan	163	+58,3	645	+89,1	1,5	4,0
Südkorea	45	-40,0	167	-20,5	0,4	3,7
Taiwan	29	+222,2	74	+42,3	0,2	2,6
Sonstige asiatische Länder	143	-57,9	499	-44,0	1,2	3,5
<b>Amerika</b>	<b>915</b>	<b>-15,0</b>	<b>3 466</b>	<b>+12,8</b>	<b>8,3</b>	<b>3,8</b>
Kanada	73	-56,8	246	-54,8	0,6	3,4
USA	723	-11,8	2 616	+19,0	6,3	3,6
Mittelamerika und Karibik	62	+158,3	316	+371,6	0,8	5,1
Brasilien	34	-27,7	213	-8,2	0,5	6,3
Sonstige südamerikanische Länder	23	+35,3	75	+141,9	0,2	3,3
<b>Australien, Neuseeland und Ozeanien</b>	<b>29</b>	<b>-23,7</b>	<b>58</b>	<b>-53,6</b>	<b>0,1</b>	<b>2,0</b>
<b>Ohne Angabe</b>	<b>1 109</b>	<b>-8,6</b>	<b>2 336</b>	<b>+5,5</b>	<b>5,6</b>	<b>2,1</b>

Anmerkungen siehe Seite 32

## Noch: 2.4 Leistung der Beherbergungsstätten nach Reisegebieten und Herkunftsländern

**April 2004**

Reisegebiet Herkunftsland (ständiger Wohnsitz)	Ankünfte		Übernachtungen			Mittlere Aufenthalts- dauer <sup>3)</sup>
	aller Gäste	Verän- derung <sup>1)</sup>	aller Gäste	Verän- derung <sup>1)</sup>	Anteil <sup>2)</sup>	
<b>Münsterland</b>	<b>92 439</b>	<b>+3,0</b>	<b>214 803</b>	<b>-2,1</b>	<b>100</b>	<b>2,3</b>
<b>Bundesrepublik Deutschland</b>	<b>81 797</b>	<b>+2,0</b>	<b>193 093</b>	<b>-3,2</b>	<b>89,9</b>	<b>2,4</b>
<b>Ausland</b>	<b>10 642</b>	<b>+11,2</b>	<b>21 710</b>	<b>+8,8</b>	<b>10,1</b>	<b>2,0</b>
<b>Europa</b>	<b>9 143</b>	<b>+10,7</b>	<b>18 205</b>	<b>+5,2</b>	<b>83,9</b>	<b>2,0</b>
EU-Länder	7 357	+10,4	13 000	+2,1	59,9	1,8
Belgien	572	+17,0	1 289	+24,2	5,9	2,3
Dänemark	1 464	+3,7	1 725	+3,3	7,9	1,2
Finnland	77	-46,2	111	-45,0	0,5	1,4
Frankreich	444	+4,2	841	+4,3	3,9	1,9
Griechenland	50	-10,7	92	-39,5	0,4	1,8
Vereinigtes Königreich	621	+6,7	1 261	+10,8	5,8	2,0
Republik Irland	51	+155,0	79	+243,5	0,4	1,5
Italien	194	-14,5	359	-9,1	1,7	1,9
Luxemburg	84	+6,3	168	+15,1	0,8	2,0
Niederlande	2 837	+15,1	5 299	-0,3	24,4	1,9
Österreich	316	+18,8	584	-23,0	2,7	1,8
Portugal	31	+19,2	59	+15,7	0,3	1,9
Schweden	450	+45,6	822	+20,9	3,8	1,8
Spanien	166	+1,8	311	-11,6	1,4	1,9
Baltische Staaten	79	+43,6	119	+4,4	0,5	1,5
Island	13	+44,4	20	+17,6	0,1	1,5
Norwegen	142	-9,6	346	+7,1	1,6	2,4
Polen	455	-4,0	2 143	+14,2	9,9	4,7
Russland	192	-10,7	621	+12,7	2,9	3,2
Schweiz	316	+14,1	647	+14,5	3,0	2,0
Tschechische Republik	156	+41,8	393	+29,3	1,8	2,5
Türkei	57	+23,9	146	-15,6	0,7	2,6
Ungarn	206	+94,3	513	+72,7	2,4	2,5
Sonstige europäische Länder	170	+14,1	257	-28,4	1,2	1,5
<b>Afrika</b>	<b>44</b>	<b>-17,0</b>	<b>89</b>	<b>-4,3</b>	<b>0,4</b>	<b>2,0</b>
Republik Südafrika	24	-25,0	38	-38,7	0,2	1,6
Sonstige afrikanische Länder	20	-4,8	51	+64,5	0,2	2,6
<b>Asien</b>	<b>349</b>	<b>+55,1</b>	<b>1 000</b>	<b>+86,9</b>	<b>4,6</b>	<b>2,9</b>
Arabische Golfstaaten	40	+29,0	57	-21,9	0,3	1,4
Volksrepublik China und Hongkong	62	+55,0	235	+197,5	1,1	3,8
Israel	15	+25,0	24	-7,7	0,1	1,6
Japan	123	+32,3	310	+60,6	1,4	2,5
Südkorea	21	-22,2	39	-32,8	0,2	1,9
Taiwan	10	+150,0	10	-16,7	-	1,0
Sonstige asiatische Länder	78	+333,3	325	+245,7	1,5	4,2
<b>Amerika</b>	<b>583</b>	<b>+25,6</b>	<b>1 459</b>	<b>+34,8</b>	<b>6,7</b>	<b>2,5</b>
Kanada	49	+58,1	106	+79,7	0,5	2,2
USA	488	+30,1	1 246	+39,1	5,7	2,6
Mittelamerika und Karibik	1	-92,9	1	-97,1	-	1,0
Brasilien	29	-9,4	72	+1,4	0,3	2,5
Sonstige südamerikanische Länder	16	+33,3	34	+61,9	0,2	2,1
<b>Australien, Neuseeland und Ozeanien</b>	<b>44</b>	<b>+100,0</b>	<b>118</b>	<b>+168,2</b>	<b>0,5</b>	<b>2,7</b>
<b>Ohne Angabe</b>	<b>479</b>	<b>-12,1</b>	<b>839</b>	<b>-5,3</b>	<b>3,9</b>	<b>1,8</b>

Anmerkungen siehe Seite 32

## Noch: 2.4 Leistung der Beherbergungsstätten nach Reisegebieten und Herkunftsländern

**April 2004**

Reisegebiet Herkunftsland (ständiger Wohnsitz)	Ankünfte		Übernachtungen			Mittlere Aufenthalts- dauer <sup>3)</sup>
	aller Gäste	Verän- derung <sup>1)</sup>	aller Gäste	Verän- derung <sup>1)</sup>	Anteil <sup>2)</sup>	
<b>Teutoburger Wald</b>	<b>133 468</b>	<b>+6,6</b>	<b>526 350</b>	<b>-1,4</b>	<b>100</b>	<b>3,9</b>
<b>Bundesrepublik Deutschland</b>	<b>119 853</b>	<b>+7,2</b>	<b>492 985</b>	<b>-1,4</b>	<b>93,7</b>	<b>4,1</b>
<b>Ausland</b>	<b>13 615</b>	<b>+1,8</b>	<b>33 365</b>	<b>-0,5</b>	<b>6,3</b>	<b>2,5</b>
<b>Europa</b>	<b>11 567</b>	<b>+12,7</b>	<b>28 235</b>	<b>+7,6</b>	<b>84,6</b>	<b>2,4</b>
EU-Länder	9 037	+17,5	22 397	+15,3	67,1	2,5
Belgien	686	+36,7	1 501	+31,6	4,5	2,2
Dänemark	694	+20,9	1 581	+29,7	4,7	2,3
Finnland	206	-22,0	460	-25,6	1,4	2,2
Frankreich	883	+42,9	1 477	+29,9	4,4	1,7
Griechenland	68	-6,8	198	+26,1	0,6	2,9
Vereinigtes Königreich	1 421	+1,3	3 196	-10,3	9,6	2,2
Republik Irland	62	-16,2	161	-5,8	0,5	2,6
Italien	601	+13,6	1 389	+33,2	4,2	2,3
Luxemburg	54	-43,2	99	-34,4	0,3	1,8
Niederlande	3 116	+33,8	9 631	+26,6	28,9	3,1
Österreich	421	-8,3	1 074	+6,4	3,2	2,6
Portugal	112	+239,4	300	+417,2	0,9	2,7
Schweden	454	+14,4	750	+13,5	2,2	1,7
Spanien	259	-24,5	580	-35,1	1,7	2,2
Baltische Staaten	134	+3,1	337	-24,9	1,0	2,5
Island	14	+250,0	24	+140,0	0,1	1,7
Norwegen	122	+0,8	226	+32,9	0,7	1,9
Polen	565	+23,9	1 687	+20,9	5,1	3,0
Russland	408	+58,8	769	+21,1	2,3	1,9
Schweiz	485	-36,8	863	-26,9	2,6	1,8
Tschechische Republik	225	+24,3	390	-35,9	1,2	1,7
Türkei	128	-44,6	310	-62,1	0,9	2,4
Ungarn	126	+24,8	385	+95,4	1,2	3,1
Sonstige europäische Länder	323	+1,3	847	-36,9	2,5	2,6
<b>Afrika</b>	<b>99</b>	<b>-11,6</b>	<b>222</b>	<b>-8,3</b>	<b>0,7</b>	<b>2,2</b>
Republik Südafrika	44	+51,7	120	+42,9	0,4	2,7
Sonstige afrikanische Länder	55	-33,7	102	-35,4	0,3	1,9
<b>Asien</b>	<b>816</b>	<b>-19,0</b>	<b>2 517</b>	<b>-24,4</b>	<b>7,5</b>	<b>3,1</b>
Arabische Golfstaaten	68	+100,0	150	+57,9	0,4	2,2
Volksrepublik China und Hongkong	224	-55,6	955	-53,3	2,9	4,3
Israel	28	-41,7	40	-66,1	0,1	1,4
Japan	189	-	499	+2,0	1,5	2,6
Südkorea	56	-16,4	155	-33,2	0,5	2,8
Taiwan	53	+26,2	162	+90,6	0,5	3,1
Sonstige asiatische Länder	198	+61,0	556	+108,2	1,7	2,8
<b>Amerika</b>	<b>532</b>	<b>-19,8</b>	<b>1 379</b>	<b>-12,9</b>	<b>4,1</b>	<b>2,6</b>
Kanada	51	+13,3	164	+32,3	0,5	3,2
USA	387	-24,1	965	-15,8	2,9	2,5
Mittelamerika und Karibik	15	-48,3	54	-15,6	0,2	3,6
Brasilien	32	+28,0	136	+2,3	0,4	4,3
Sonstige südamerikanische Länder	47	-13,0	60	-48,7	0,2	1,3
<b>Australien, Neuseeland und Ozeanien</b>	<b>100</b>	<b>+61,3</b>	<b>175</b>	<b>+68,3</b>	<b>0,5</b>	<b>1,8</b>
<b>Ohne Angabe</b>	<b>501</b>	<b>-60,5</b>	<b>837</b>	<b>-58,8</b>	<b>2,5</b>	<b>1,7</b>

Anmerkungen siehe Seite 32

## Noch: 2.4 Leistung der Beherbergungsstätten nach Reisegebieten und Herkunftsländern

**April 2004**

Reisegebiet Herkunftsland (ständiger Wohnsitz)	Ankünfte		Übernachtungen			Mittlere Aufenthalts- dauer <sup>3)</sup>
	aller Gäste	Verän- derung <sup>1)</sup>	aller Gäste	Verän- derung <sup>1)</sup>	Anteil <sup>2)</sup>	
<b>Sauerland</b>	<b>129 579</b>	<b>+3,2</b>	<b>473 347</b>	<b>-5,0</b>	<b>100</b>	<b>3,7</b>
<b>Bundesrepublik Deutschland</b>	<b>113 519</b>	<b>+3,9</b>	<b>427 166</b>	<b>-3,1</b>	<b>90,2</b>	<b>3,8</b>
<b>Ausland</b>	<b>16 060</b>	<b>-1,3</b>	<b>46 181</b>	<b>-19,7</b>	<b>9,8</b>	<b>2,9</b>
<b>Europa</b>	<b>15 025</b>	<b>-1,8</b>	<b>43 707</b>	<b>-21,9</b>	<b>94,6</b>	<b>2,9</b>
EU-Länder	13 938	-2,8	39 578	-22,0	85,7	2,8
Belgien	1 968	-2,0	6 718	-10,1	14,5	3,4
Dänemark	185	+66,7	396	+47,2	0,9	2,1
Finnland	50	-	78	-6,0	0,2	1,6
Frankreich	271	-8,8	595	-13,8	1,3	2,2
Griechenland	12	+50,0	37	+105,6	0,1	3,1
Vereinigtes Königreich	270	+13,0	567	-15,9	1,2	2,1
Republik Irland	17	-32,0	33	-46,8	0,1	1,9
Italien	241	+2,1	552	-	1,2	2,3
Luxemburg	34	-	82	+6,5	0,2	2,4
Niederlande	10 334	-4,0	29 336	-25,7	63,5	2,8
Österreich	234	-20,9	567	-27,9	1,2	2,4
Portugal	16	-11,1	34	-59,5	0,1	2,1
Schweden	213	+82,1	404	+60,3	0,9	1,9
Spanien	93	-31,1	179	-30,1	0,4	1,9
Baltische Staaten	20	-74,4	32	-76,3	0,1	1,6
Island	3	-	6	-	-	2,0
Norwegen	20	-41,2	25	-59,0	0,1	1,3
Polen	368	+16,8	1 842	-41,1	4,0	5,0
Russland	46	+2,2	157	+115,1	0,3	3,4
Schweiz	230	-4,6	597	-5,4	1,3	2,6
Tschechische Republik	191	+83,7	853	+49,6	1,8	4,5
Türkei	18	-52,6	56	-60,8	0,1	3,1
Ungarn	47	-11,3	132	-60,0	0,3	2,8
Sonstige europäische Länder	144	+144,1	429	+215,4	0,9	3,0
<b>Afrika</b>	<b>18</b>	<b>-</b>	<b>111</b>	<b>+122,0</b>	<b>0,2</b>	<b>6,2</b>
Republik Südafrika	8	+166,7	73	+421,4	0,2	9,1
Sonstige afrikanische Länder	10	-33,3	38	+5,6	0,1	3,8
<b>Asien</b>	<b>300</b>	<b>+106,9</b>	<b>739</b>	<b>+173,7</b>	<b>1,6</b>	<b>2,5</b>
Arabische Golfstaaten	3	-	15	+275,0	-	5,0
Volksrepublik China und Hongkong	111	+70,8	277	+163,8	0,6	2,5
Israel	11	+22,2	40	+8,1	0,1	3,6
Japan	108	+170,0	190	+187,9	0,4	1,8
Südkorea	16	+45,5	19	-5,0	-	1,2
Taiwan	7	+75,0	12	+140,0	-	1,7
Sonstige asiatische Länder	44	+238,5	186	+463,6	0,4	4,2
<b>Amerika</b>	<b>370</b>	<b>+122,9</b>	<b>854</b>	<b>+116,2</b>	<b>1,8</b>	<b>2,3</b>
Kanada	27	+92,9	61	+103,3	0,1	2,3
USA	211	+66,1	441	+50,5	1,0	2,1
Mittelamerika und Karibik	100	x	275	x	0,6	2,8
Brasilien	12	+9,1	32	-22,0	0,1	2,7
Sonstige südamerikanische Länder	20	x	45	+246,2	0,1	2,3
<b>Australien, Neuseeland und Ozeanien</b>	<b>20</b>	<b>-4,8</b>	<b>42</b>	<b>+7,7</b>	<b>0,1</b>	<b>2,1</b>
<b>Ohne Angabe</b>	<b>327</b>	<b>-47,5</b>	<b>728</b>	<b>-10,0</b>	<b>1,6</b>	<b>2,2</b>

Anmerkungen siehe Seite 32

## Noch: 2.4 Leistung der Beherbergungsstätten nach Reisegebieten und Herkunftsländern

**April 2004**

Reisegebiet Herkunftsland (ständiger Wohnsitz)	Ankünfte		Übernachtungen			Mittlere Aufenthalts- dauer <sup>3)</sup>
	aller Gäste	Verän- derung <sup>1)</sup>	aller Gäste	Verän- derung <sup>1)</sup>	Anteil <sup>2)</sup>	
<b>Siegerland-Wittgenstein</b>	<b>16 530</b>	<b>-2,1</b>	<b>70 876</b>	<b>-12,5</b>	<b>100</b>	<b>4,3</b>
<b>Bundesrepublik Deutschland</b>	<b>14 633</b>	<b>-2,2</b>	<b>66 704</b>	<b>-12,8</b>	<b>94,1</b>	<b>4,6</b>
<b>Ausland</b>	<b>1 897</b>	<b>-1,7</b>	<b>4 172</b>	<b>-8,1</b>	<b>5,9</b>	<b>2,2</b>
<b>Europa</b>	<b>1 539</b>	<b>-6,2</b>	<b>2 995</b>	<b>-11,2</b>	<b>71,8</b>	<b>1,9</b>
EU-Länder	1 132	-4,3	2 074	-14,4	49,7	1,8
Belgien	109	-5,2	220	-4,8	5,3	2,0
Dänemark	24	+41,2	32	+14,3	0,8	1,3
Finnland	34	-2,9	63	+5,0	1,5	1,9
Frankreich	96	-4,0	151	+7,9	3,6	1,6
Griechenland	9	+350,0	15	+150,0	0,4	1,7
Vereinigtes Königreich	90	+15,4	154	+22,2	3,7	1,7
Republik Irland	1	-94,7	4	-86,2	0,1	4,0
Italien	107	+28,9	150	+19,0	3,6	1,4
Luxemburg	18	+50,0	31	+34,8	0,7	1,7
Niederlande	472	-14,3	978	-27,2	23,4	2,1
Österreich	68	-6,8	103	+14,4	2,5	1,5
Portugal	3	+200,0	4	+300,0	0,1	1,3
Schweden	69	-	126	-27,6	3,0	1,8
Spanien	32	+14,3	43	-6,5	1,0	1,3
Baltische Staaten	-	-	-	-	-	-
Island	-	-	-	-	-	-
Norwegen	17	+6,3	29	+81,3	0,7	1,7
Polen	88	+20,5	172	+25,5	4,1	2,0
Russland	47	-39,0	130	+0,8	3,1	2,8
Schweiz	94	+27,0	210	+40,9	5,0	2,2
Tschechische Republik	56	-27,3	125	+19,0	3,0	2,2
Türkei	30	+130,8	62	+87,9	1,5	2,1
Ungarn	37	-59,8	110	-63,5	2,6	3,0
Sonstige europäische Länder	38	+52,0	83	+25,8	2,0	2,2
<b>Afrika</b>	<b>27</b>	<b>+237,5</b>	<b>142</b>	<b>x</b>	<b>3,4</b>	<b>5,3</b>
Republik Südafrika	5	+150,0	6	+200,0	0,1	1,2
Sonstige afrikanische Länder	22	+266,7	136	x	3,3	6,2
<b>Asien</b>	<b>222</b>	<b>+57,4</b>	<b>832</b>	<b>-8,5</b>	<b>19,9</b>	<b>3,7</b>
Arabische Golfstaaten	7	+16,7	13	+44,4	0,3	1,9
Volksrepublik China und Hongkong	133	+160,8	614	-18,1	14,7	4,6
Israel	17	x	45	x	1,1	2,6
Japan	9	-81,6	21	-65,6	0,5	2,3
Südkorea	29	+383,3	45	+350,0	1,1	1,6
Taiwan	5	+66,7	13	+225,0	0,3	2,6
Sonstige asiatische Länder	22	-12,0	81	+15,7	1,9	3,7
<b>Amerika</b>	<b>77</b>	<b>-11,5</b>	<b>166</b>	<b>-6,7</b>	<b>4,0</b>	<b>2,2</b>
Kanada	12	-57,1	23	-48,9	0,6	1,9
USA	52	-	123	+3,4	2,9	2,4
Mittelamerika und Karibik	-	-	-	-	-	-
Brasilien	5	+25,0	5	-37,5	0,1	1,0
Sonstige südamerikanische Länder	8	x	15	x	0,4	1,9
<b>Australien, Neuseeland und Ozeanien</b>	<b>8</b>	<b>+14,3</b>	<b>9</b>	<b>-43,8</b>	<b>0,2</b>	<b>1,1</b>
<b>Ohne Angabe</b>	<b>24</b>	<b>-47,8</b>	<b>28</b>	<b>-45,1</b>	<b>0,7</b>	<b>1,2</b>

Anmerkungen siehe Seite 32

## Noch: 2.4 Leistung der Beherbergungsstätten nach Reisegebieten und Herkunftsländern

**April 2004**

Reisegebiet Herkunftsland (ständiger Wohnsitz)	Ankünfte		Übernachtungen			Mittlere Aufenthalts- dauer <sup>3)</sup>
	aller Gäste	Verän- derung <sup>1)</sup>	aller Gäste	Verän- derung <sup>1)</sup>	Anteil <sup>2)</sup>	
<b>Bergisches Land</b>	<b>97 446</b>	<b>+11,0</b>	<b>229 889</b>	<b>+7,9</b>	<b>100</b>	<b>2,4</b>
<b>Bundesrepublik Deutschland</b>	<b>82 991</b>	<b>+11,5</b>	<b>198 548</b>	<b>+8,0</b>	<b>86,4</b>	<b>2,4</b>
<b>Ausland</b>	<b>14 455</b>	<b>+8,3</b>	<b>31 341</b>	<b>+7,6</b>	<b>13,6</b>	<b>2,2</b>
<b>Europa</b>	<b>11 170</b>	<b>+0,1</b>	<b>21 729</b>	<b>-2,2</b>	<b>69,3</b>	<b>1,9</b>
EU-Länder	8 847	+6,4	16 449	+7,1	52,5	1,9
Belgien	833	-6,3	1 515	-8,7	4,8	1,8
Dänemark	421	-0,2	577	+1,6	1,8	1,4
Finnland	144	+5,9	248	-8,1	0,8	1,7
Frankreich	1 260	-13,3	2 360	-14,1	7,5	1,9
Griechenland	115	+117,0	277	+119,8	0,9	2,4
Vereinigtes Königreich	1 620	+23,3	3 357	+29,2	10,7	2,1
Republik Irland	47	-19,0	174	+9,4	0,6	3,7
Italien	751	+6,4	1 630	+11,3	5,2	2,2
Luxemburg	96	-4,0	178	-4,8	0,6	1,9
Niederlande	1 530	+17,6	2 611	+7,4	8,3	1,7
Österreich	621	+2,3	1 288	+10,5	4,1	2,1
Portugal	69	+27,8	117	+10,4	0,4	1,7
Schweden	930	+4,1	1 225	+8,7	3,9	1,3
Spanien	410	+25,8	892	+20,1	2,8	2,2
Baltische Staaten	143	-83,7	277	-87,4	0,9	1,9
Island	10	-52,4	24	-35,1	0,1	2,4
Norwegen	114	+6,5	196	+27,3	0,6	1,7
Polen	480	+10,3	1 193	+22,0	3,8	2,5
Russland	153	-13,6	544	-2,5	1,7	3,6
Schweiz	618	+11,8	1 201	+23,9	3,8	1,9
Tschechische Republik	328	+15,9	739	-10,9	2,4	2,3
Türkei	173	+40,7	366	-6,6	1,2	2,1
Ungarn	101	+60,3	227	+19,5	0,7	2,2
Sonstige europäische Länder	203	-0,5	513	-9,4	1,6	2,5
<b>Afrika</b>	<b>207</b>	<b>+19,7</b>	<b>785</b>	<b>+52,7</b>	<b>2,5</b>	<b>3,8</b>
Republik Südafrika	23	-8,0	73	+14,1	0,2	3,2
Sonstige afrikanische Länder	184	+24,3	712	+58,2	2,3	3,9
<b>Asien</b>	<b>706</b>	<b>+15,0</b>	<b>2 048</b>	<b>+20,4</b>	<b>6,5</b>	<b>2,9</b>
Arabische Golfstaaten	29	+7,4	46	-13,2	0,1	1,6
Volksrepublik China und Hongkong	152	+61,7	361	+13,2	1,2	2,4
Israel	45	-65,1	96	-54,3	0,3	2,1
Japan	224	+65,9	778	+95,5	2,5	3,5
Südkorea	16	-82,6	36	-86,4	0,1	2,3
Taiwan	11	+83,3	26	+23,8	0,1	2,4
Sonstige asiatische Länder	229	+74,8	705	+62,1	2,2	3,1
<b>Amerika</b>	<b>1 009</b>	<b>+14,3</b>	<b>4 585</b>	<b>+32,8</b>	<b>14,6</b>	<b>4,5</b>
Kanada	75	+17,2	186	+45,3	0,6	2,5
USA	736	+12,9	3 688	+30,0	11,8	5,0
Mittelamerika und Karibik	74	-22,9	353	+48,9	1,1	4,8
Brasilien	90	+221,4	250	+145,1	0,8	2,8
Sonstige südamerikanische Länder	34	-20,9	108	-27,0	0,3	3,2
<b>Australien, Neuseeland und Ozeanien</b>	<b>48</b>	<b>-4,0</b>	<b>97</b>	<b>-13,4</b>	<b>0,3</b>	<b>2,0</b>
<b>Ohne Angabe</b>	<b>1 315</b>	<b>+180,4</b>	<b>2 097</b>	<b>+88,7</b>	<b>6,7</b>	<b>1,6</b>

Anmerkungen siehe Seite 32

## Noch: 2.4 Leistung der Beherbergungsstätten nach Reisegebieten und Herkunftsländern

**April 2004**

Reisegebiet Herkunftsland (ständiger Wohnsitz)	Ankünfte		Übernachtungen			Mittlere Aufenthalts- dauer <sup>3)</sup>
	aller Gäste	Verän- derung <sup>1)</sup>	aller Gäste	Verän- derung <sup>1)</sup>	Anteil <sup>2)</sup>	
<b>Bonn und Rhein-Sieg-Kreis</b>	<b>77 263</b>	<b>+13,5</b>	<b>158 013</b>	<b>+7,2</b>	<b>100</b>	<b>2,0</b>
<b>Bundesrepublik Deutschland</b>	<b>66 538</b>	<b>+13,4</b>	<b>134 446</b>	<b>+7,3</b>	<b>85,1</b>	<b>2,0</b>
<b>Ausland</b>	<b>10 725</b>	<b>+14,1</b>	<b>23 567</b>	<b>+6,4</b>	<b>14,9</b>	<b>2,2</b>
<b>Europa</b>	<b>8 241</b>	<b>+14,0</b>	<b>16 838</b>	<b>+2,3</b>	<b>71,4</b>	<b>2,0</b>
EU-Länder	6 460	+11,6	12 083	-8,4	51,3	1,9
Belgien	1 060	+21,4	2 232	+7,3	9,5	2,1
Dänemark	150	-18,5	375	+10,3	1,6	2,5
Finnland	132	+76,0	230	+31,4	1,0	1,7
Frankreich	701	-5,1	1 334	-16,4	5,7	1,9
Griechenland	46	-27,0	97	-47,0	0,4	2,1
Vereinigtes Königreich	1 531	+48,9	2 625	+16,7	11,1	1,7
Republik Irland	64	+18,5	115	+40,2	0,5	1,8
Italien	516	+8,4	989	+5,3	4,2	1,9
Luxemburg	63	-10,0	81	-51,8	0,3	1,3
Niederlande	1 145	+5,6	2 053	-26,4	8,7	1,8
Österreich	565	-18,6	980	-26,7	4,2	1,7
Portugal	29	-25,6	79	-53,0	0,3	2,7
Schweden	139	-24,9	322	-8,8	1,4	2,3
Spanien	319	+41,8	571	-21,1	2,4	1,8
Baltische Staaten	39	+25,8	199	+99,0	0,8	5,1
Island	9	-62,5	19	-66,7	0,1	2,1
Norwegen	111	+29,1	231	+20,3	1,0	2,1
Polen	195	+24,2	445	+30,9	1,9	2,3
Russland	373	+102,7	1 356	+96,0	5,8	3,6
Schweiz	494	+13,8	1 055	+35,1	4,5	2,1
Tschechische Republik	126	+14,5	297	+52,3	1,3	2,4
Türkei	103	-3,7	417	+39,0	1,8	4,0
Ungarn	94	-6,0	217	+35,6	0,9	2,3
Sonstige europäische Länder	237	+16,2	519	+11,9	2,2	2,2
<b>Afrika</b>	<b>211</b>	<b>+1,9</b>	<b>946</b>	<b>+8,1</b>	<b>4,0</b>	<b>4,5</b>
Republik Südafrika	24	-57,9	129	-22,8	0,5	5,4
Sonstige afrikanische Länder	187	+24,7	817	+15,4	3,5	4,4
<b>Asien</b>	<b>933</b>	<b>+19,9</b>	<b>2 328</b>	<b>+15,9</b>	<b>9,9</b>	<b>2,5</b>
Arabische Golfstaaten	82	-33,3	492	-1,2	2,1	6,0
Volksrepublik China und Hongkong	279	+144,7	531	+155,3	2,3	1,9
Israel	72	-44,6	131	-56,0	0,6	1,8
Japan	181	+14,6	374	-7,2	1,6	2,1
Südkorea	27	-	56	-	0,2	2,1
Taiwan	26	+136,4	70	+159,3	0,3	2,7
Sonstige asiatische Länder	266	+23,7	674	+30,1	2,9	2,5
<b>Amerika</b>	<b>895</b>	<b>+27,3</b>	<b>2 333</b>	<b>+35,2</b>	<b>9,9</b>	<b>2,6</b>
Kanada	59	+7,3	200	+32,5	0,8	3,4
USA	677	+37,0	1 756	+43,5	7,5	2,6
Mittelamerika und Karibik	34	+17,2	98	+58,1	0,4	2,9
Brasilien	33	+22,2	62	-4,6	0,3	1,9
Sonstige südamerikanische Länder	92	-6,1	217	-3,1	0,9	2,4
<b>Australien, Neuseeland und Ozeanien</b>	<b>54</b>	<b>+86,2</b>	<b>118</b>	<b>+131,4</b>	<b>0,5</b>	<b>2,2</b>
<b>Ohne Angabe</b>	<b>391</b>	<b>-14,1</b>	<b>1 004</b>	<b>-1,1</b>	<b>4,3</b>	<b>2,6</b>

Anmerkungen siehe Seite 32

## Noch: 2.4 Leistung der Beherbergungsstätten nach Reisegebieten und Herkunftsländern

**April 2004**

Reisegebiet Herkunftsland (ständiger Wohnsitz)	Ankünfte		Übernachtungen			Mittlere Aufenthalts- dauer <sup>3)</sup>
	aller Gäste	Verän- derung <sup>1)</sup>	aller Gäste	Verän- derung <sup>1)</sup>	Anteil <sup>2)</sup>	
<b>Köln</b>	<b>146 029</b>	<b>+13,4</b>	<b>258 402</b>	<b>+9,1</b>	<b>100</b>	<b>1,8</b>
<b>Bundesrepublik Deutschland</b>	<b>106 215</b>	<b>+18,0</b>	<b>182 229</b>	<b>+15,2</b>	<b>70,5</b>	<b>1,7</b>
<b>Ausland</b>	<b>39 814</b>	<b>+2,6</b>	<b>76 173</b>	<b>-3,0</b>	<b>29,5</b>	<b>1,9</b>
<b>Europa</b>	<b>29 327</b>	<b>-3,6</b>	<b>53 830</b>	<b>-10,7</b>	<b>70,7</b>	<b>1,8</b>
EU-Länder	24 157	+0,2	42 706	-9,4	56,1	1,8
Belgien	2 512	+27,4	3 832	+13,0	5,0	1,5
Dänemark	494	-40,8	860	-49,9	1,1	1,7
Finnland	350	+25,0	720	+19,6	0,9	2,1
Frankreich	2 512	-7,4	4 671	-26,5	6,1	1,9
Griechenland	214	-17,1	564	-21,6	0,7	2,6
Vereinigtes Königreich	6 814	-5,6	12 348	-2,0	16,2	1,8
Republik Irland	259	+18,3	708	+57,3	0,9	2,7
Italien	1 915	-20,3	3 917	-27,2	5,1	2,0
Luxemburg	439	+66,3	642	+65,9	0,8	1,5
Niederlande	4 543	+23,2	6 765	-0,2	8,9	1,5
Österreich	1 417	+8,5	2 638	+1,5	3,5	1,9
Portugal	209	-19,9	440	-7,0	0,6	2,1
Schweden	677	-33,6	1 197	-46,7	1,6	1,8
Spanien	1 802	+7,6	3 404	-1,6	4,5	1,9
Baltische Staaten	63	-59,1	186	-37,2	0,2	3,0
Island	51	-71,8	160	-51,5	0,2	3,1
Norwegen	296	-23,9	577	-36,5	0,8	1,9
Polen	373	-3,9	806	-1,9	1,1	2,2
Russland	593	-34,0	1 562	-34,5	2,1	2,6
Schweiz	2 142	-11,2	4 183	-9,9	5,5	2,0
Tschechische Republik	329	-18,4	606	-13,2	0,8	1,8
Türkei	623	+15,2	1 546	+33,3	2,0	2,5
Ungarn	166	-45,4	410	-32,2	0,5	2,5
Sonstige europäische Länder	534	-19,1	1 088	-15,6	1,4	2,0
<b>Afrika</b>	<b>418</b>	<b>+58,3</b>	<b>961</b>	<b>+17,6</b>	<b>1,3</b>	<b>2,3</b>
Republik Südafrika	97	+16,9	251	+52,1	0,3	2,6
Sonstige afrikanische Länder	321	+77,3	710	+8,9	0,9	2,2
<b>Asien</b>	<b>3 146</b>	<b>-2,8</b>	<b>6 462</b>	<b>-3,6</b>	<b>8,5</b>	<b>2,1</b>
Arabische Golfstaaten	155	-50,0	816	-9,5	1,1	5,3
Volksrepublik China und Hongkong	1 099	+36,5	1 783	+35,7	2,3	1,6
Israel	126	-53,2	255	-58,6	0,3	2,0
Japan	902	-5,1	1 617	-3,8	2,1	1,8
Südkorea	93	+5,7	236	+25,5	0,3	2,5
Taiwan	254	+42,7	362	-27,0	0,5	1,4
Sonstige asiatische Länder	517	-19,0	1 393	-7,7	1,8	2,7
<b>Amerika</b>	<b>4 035</b>	<b>+7,5</b>	<b>10 456</b>	<b>+23,7</b>	<b>13,7</b>	<b>2,6</b>
Kanada	298	-3,9	577	-21,9	0,8	1,9
USA	3 322	+13,1	9 034	+37,5	11,9	2,7
Mittelamerika und Karibik	127	-34,5	244	-39,5	0,3	1,9
Brasilien	97	-30,7	237	-24,5	0,3	2,4
Sonstige südamerikanische Länder	191	+9,8	364	-15,0	0,5	1,9
<b>Australien, Neuseeland und Ozeanien</b>	<b>298</b>	<b>-13,6</b>	<b>638</b>	<b>-18,6</b>	<b>0,8</b>	<b>2,1</b>
<b>Ohne Angabe</b>	<b>2 590</b>	<b>+238,1</b>	<b>3 826</b>	<b>+151,7</b>	<b>5,0</b>	<b>1,5</b>

Anmerkungen siehe Seite 32



## Noch: 2.4 Leistung der Beherbergungsstätten nach Reisegebieten und Herkunftsländern

**April 2004**

Reisegebiet Herkunftsland (ständiger Wohnsitz)	Ankünfte		Übernachtungen			Mittlere Aufenthalts- dauer <sup>3)</sup>
	aller Gäste	Verän- derung <sup>1)</sup>	aller Gäste	Verän- derung <sup>1)</sup>	Anteil <sup>2)</sup>	
<b>Düsseldorf</b>	<b>95 969</b>	<b>+19,5</b>	<b>167 618</b>	<b>+23,4</b>	<b>100</b>	<b>1,7</b>
<b>Bundesrepublik Deutschland</b>	<b>63 293</b>	<b>+19,6</b>	<b>103 921</b>	<b>+19,8</b>	<b>62,0</b>	<b>1,6</b>
<b>Ausland</b>	<b>32 676</b>	<b>+19,4</b>	<b>63 697</b>	<b>+29,7</b>	<b>38,0</b>	<b>1,9</b>
<b>Europa</b>	<b>22 184</b>	<b>+20,9</b>	<b>41 371</b>	<b>+35,4</b>	<b>64,9</b>	<b>1,9</b>
EU-Länder	18 020	+22,4	32 216	+36,1	50,6	1,8
Belgien	736	+20,3	1 219	+38,4	1,9	1,7
Dänemark	255	-7,9	400	-1,2	0,6	1,6
Finnland	718	+70,1	1 145	+66,7	1,8	1,6
Frankreich	1 580	+14,2	2 895	+41,9	4,5	1,8
Griechenland	372	+20,8	817	+17,2	1,3	2,2
Vereinigtes Königreich	4 868	+7,1	7 976	+18,9	12,5	1,6
Republik Irland	337	+32,2	709	+14,0	1,1	2,1
Italien	1 551	+32,8	3 720	+67,8	5,8	2,4
Luxemburg	242	-9,0	367	+4,3	0,6	1,5
Niederlande	3 490	+62,1	6 170	+75,1	9,7	1,8
Österreich	990	+37,1	1 884	+18,5	3,0	1,9
Portugal	198	+26,9	369	+36,7	0,6	1,9
Schweden	1 061	+31,6	1 634	+43,1	2,6	1,5
Spanien	1 622	-1,3	2 911	+15,1	4,6	1,8
Baltische Staaten	68	+47,8	140	+60,9	0,2	2,1
Island	19	+35,7	56	+273,3	0,1	2,9
Norwegen	177	+7,3	330	+35,8	0,5	1,9
Polen	294	+25,1	460	-3,4	0,7	1,6
Russland	545	+16,0	1 455	+47,0	2,3	2,7
Schweiz	1 530	+5,5	3 134	+30,2	4,9	2,0
Tschechische Republik	171	+21,3	501	+109,6	0,8	2,9
Türkei	503	+12,3	1 226	+33,0	1,9	2,4
Ungarn	187	+71,6	422	+37,9	0,7	2,3
Sonstige europäische Länder	670	+20,9	1 431	+19,9	2,2	2,1
<b>Afrika</b>	<b>284</b>	<b>-22,0</b>	<b>697</b>	<b>-21,5</b>	<b>1,1</b>	<b>2,5</b>
Republik Südafrika	77	+48,1	251	+128,2	0,4	3,3
Sonstige afrikanische Länder	207	-33,7	446	-42,7	0,7	2,2
<b>Asien</b>	<b>5 738</b>	<b>+26,1</b>	<b>12 998</b>	<b>+33,6</b>	<b>20,4</b>	<b>2,3</b>
Arabische Golfstaaten	778	+0,1	1 848	+67,5	2,9	2,4
Volksrepublik China und Hongkong	616	+113,1	1 063	+28,1	1,7	1,7
Israel	367	+3,7	969	+16,5	1,5	2,6
Japan	3 106	+33,1	7 002	+31,4	11,0	2,3
Südkorea	203	+59,8	306	+49,3	0,5	1,5
Taiwan	63	+23,5	198	+138,6	0,3	3,1
Sonstige asiatische Länder	605	-1,9	1 612	+19,9	2,5	2,7
<b>Amerika</b>	<b>2 968</b>	<b>+8,6</b>	<b>6 192</b>	<b>+7,6</b>	<b>9,7</b>	<b>2,1</b>
Kanada	281	+41,9	691	+41,9	1,1	2,5
USA	2 172	+9,0	4 479	+10,1	7,0	2,1
Mittelamerika und Karibik	178	+206,9	381	+301,1	0,6	2,1
Brasilien	125	+3,3	243	-40,7	0,4	1,9
Sonstige südamerikanische Länder	212	-41,4	398	-42,7	0,6	1,9
<b>Australien, Neuseeland und Ozeanien</b>	<b>216</b>	<b>+84,6</b>	<b>408</b>	<b>+65,9</b>	<b>0,6</b>	<b>1,9</b>
<b>Ohne Angabe</b>	<b>1 286</b>	<b>+1,7</b>	<b>2 031</b>	<b>+4,0</b>	<b>3,2</b>	<b>1,6</b>

Anmerkungen siehe Seite 32

## Noch: 2.4 Leistung der Beherbergungsstätten nach Reisegebieten und Herkunftsländern

**April 2004**

Reisegebiet Herkunftsland (ständiger Wohnsitz)	Ankünfte		Übernachtungen			Mittlere Aufenthalts- dauer <sup>3)</sup>
	aller Gäste	Verän- derung <sup>1)</sup>	aller Gäste	Verän- derung <sup>1)</sup>	Anteil <sup>2)</sup>	
<b>Ruhrgebiet</b>	<b>164 494</b>	<b>+4,6</b>	<b>326 000</b>	<b>+4,1</b>	<b>100</b>	<b>2,0</b>
<b>Bundesrepublik Deutschland</b>	<b>139 509</b>	<b>+2,7</b>	<b>275 674</b>	<b>+2,6</b>	<b>84,6</b>	<b>2,0</b>
<b>Ausland</b>	<b>24 985</b>	<b>+17,1</b>	<b>50 326</b>	<b>+13,2</b>	<b>15,4</b>	<b>2,0</b>
<b>Europa</b>	<b>21 556</b>	<b>+16,9</b>	<b>41 821</b>	<b>+12,4</b>	<b>83,1</b>	<b>1,9</b>
EU-Länder	15 765	+19,6	29 978	+15,8	59,6	1,9
Belgien	1 084	+17,8	1 766	-24,6	3,5	1,6
Dänemark	671	+25,7	1 030	+24,1	2,0	1,5
Finnland	307	-21,7	693	-22,9	1,4	2,3
Frankreich	1 654	+30,1	3 106	+46,4	6,2	1,9
Griechenland	191	+0,5	438	+13,8	0,9	2,3
Vereinigtes Königreich	2 550	+15,2	5 585	+5,5	11,1	2,2
Republik Irland	156	+92,6	228	+68,9	0,5	1,5
Italien	1 216	+12,9	2 689	+14,4	5,3	2,2
Luxemburg	251	-2,0	398	+12,7	0,8	1,6
Niederlande	2 814	+15,0	4 720	+11,7	9,4	1,7
Österreich	1 538	+19,4	3 547	+27,8	7,0	2,3
Portugal	264	+94,1	757	+150,7	1,5	2,9
Schweden	2 320	+42,0	3 378	+41,9	6,7	1,5
Spanien	749	+0,7	1 643	+10,5	3,3	2,2
Baltische Staaten	393	+52,9	813	+84,8	1,6	2,1
Island	18	+80,0	31	+72,2	0,1	1,7
Norwegen	292	+11,5	476	+15,8	0,9	1,6
Polen	899	+17,4	1 793	+1,8	3,6	2,0
Russland	447	-13,7	1 294	-2,5	2,6	2,9
Schweiz	1 630	+9,8	3 055	+10,7	6,1	1,9
Tschechische Republik	377	-23,1	718	-50,7	1,4	1,9
Türkei	477	-25,9	828	-36,8	1,6	1,7
Ungarn	279	+28,0	690	+63,9	1,4	2,5
Sonstige europäische Länder	979	+59,4	2 145	+51,4	4,3	2,2
<b>Afrika</b>	<b>228</b>	<b>+88,4</b>	<b>562</b>	<b>+81,9</b>	<b>1,1</b>	<b>2,5</b>
Republik Südafrika	50	+100,0	85	+14,9	0,2	1,7
Sonstige afrikanische Länder	178	+85,4	477	+103,0	0,9	2,7
<b>Asien</b>	<b>1 035</b>	<b>+13,0</b>	<b>2 950</b>	<b>+9,2</b>	<b>5,9</b>	<b>2,9</b>
Arabische Golfstaaten	156	+151,6	380	+38,7	0,8	2,4
Volksrepublik China und Hongkong	193	+29,5	612	-4,1	1,2	3,2
Israel	103	-6,4	240	-45,8	0,5	2,3
Japan	192	-29,2	500	-5,7	1,0	2,6
Südkorea	57	+21,3	231	+126,5	0,5	4,1
Taiwan	47	+14,6	170	+109,9	0,3	3,6
Sonstige asiatische Länder	287	+21,6	817	+28,9	1,6	2,8
<b>Amerika</b>	<b>1 367</b>	<b>+9,8</b>	<b>3 708</b>	<b>+13,9</b>	<b>7,4</b>	<b>2,7</b>
Kanada	128	+26,7	322	+53,3	0,6	2,5
USA	1 075	+20,4	2 930	+13,1	5,8	2,7
Mittelamerika und Karibik	28	-72,3	76	-38,7	0,2	2,7
Brasilien	71	+7,6	216	+36,7	0,4	3,0
Sonstige südamerikanische Länder	65	-22,6	164	-5,2	0,3	2,5
<b>Australien, Neuseeland und Ozeanien</b>	<b>79</b>	<b>-14,1</b>	<b>228</b>	<b>+8,1</b>	<b>0,5</b>	<b>2,9</b>
<b>Ohne Angabe</b>	<b>720</b>	<b>+37,1</b>	<b>1 057</b>	<b>+35,7</b>	<b>2,1</b>	<b>1,5</b>

Anmerkungen siehe Seite 32

## Noch: 2.4 Leistung der Beherbergungsstätten nach Reisegebieten und Herkunftsländern

**April 2004**

Reisegebiet Herkunftsland (ständiger Wohnsitz)	Ankünfte		Übernachtungen			Mittlere Aufenthalts- dauer <sup>3)</sup>
	aller Gäste	Verän- derung <sup>1)</sup>	aller Gäste	Verän- derung <sup>1)</sup>	Anteil <sup>2)</sup>	
<b>Nordrhein-Westfalen</b>	<b>1 158 941</b>	<b>+9,1</b>	<b>2 889 254</b>	<b>+3,0</b>	<b>100</b>	<b>2,5</b>
<b>Bundesrepublik Deutschland</b>	<b>956 349</b>	<b>+9,0</b>	<b>2 462 398</b>	<b>+2,9</b>	<b>85,2</b>	<b>2,6</b>
<b>Ausland</b>	<b>202 592</b>	<b>+9,1</b>	<b>426 856</b>	<b>+4,0</b>	<b>14,8</b>	<b>2,1</b>
<b>Europa</b>	<b>160 139</b>	<b>+6,9</b>	<b>329 651</b>	<b>+0,4</b>	<b>77,2</b>	<b>2,1</b>
EU-Länder	129 139	+7,6	260 712	+0,2	61,1	2,0
Belgien	13 337	+14,6	28 822	+3,4	6,8	2,2
Dänemark	5 529	+6,7	8 982	+1,2	2,1	1,6
Finnland	2 240	+13,8	4 185	+5,0	1,0	1,9
Frankreich	11 799	+1,9	21 855	-2,2	5,1	1,9
Griechenland	1 253	+10,4	2 974	+10,1	0,7	2,4
Vereinigtes Königreich	23 159	+4,1	45 141	+4,4	10,6	1,9
Republik Irland	1 141	+28,6	2 580	+35,9	0,6	2,3
Italien	8 378	+1,6	18 401	+7,9	4,3	2,2
Luxemburg	1 605	+15,1	2 590	+12,7	0,6	1,6
Niederlande	39 519	+8,3	84 723	-8,2	19,8	2,1
Österreich	7 212	+7,0	15 216	+5,7	3,6	2,1
Portugal	1 042	+31,6	2 473	+44,3	0,6	2,4
Schweden	6 926	+14,3	10 953	+9,0	2,6	1,6
Spanien	5 999	+4,9	11 817	+2,9	2,8	2,0
Baltische Staaten	1 057	-44,7	2 351	-45,2	0,6	2,2
Island	157	-42,5	399	-20,7	0,1	2,5
Norwegen	1 616	+1,4	3 205	+8,7	0,8	2,0
Polen	4 589	+16,2	12 100	-1,1	2,8	2,6
Russland	3 364	+5,1	9 054	+9,1	2,1	2,7
Schweiz	8 725	-1,7	17 103	+7,1	4,0	2,0
Tschechische Republik	2 448	+10,5	5 679	-0,6	1,3	2,3
Türkei	2 709	-1,1	5 901	-5,8	1,4	2,2
Ungarn	1 413	+8,3	3 507	+12,2	0,8	2,5
Sonstige europäische Länder	4 922	+32,7	9 640	+9,4	2,3	2,0
<b>Afrika</b>	<b>2 494</b>	<b>+31,1</b>	<b>5 762</b>	<b>+17,9</b>	<b>1,3</b>	<b>2,3</b>
Republik Südafrika	409	+21,0	1 195	+44,3	0,3	2,9
Sonstige afrikanische Länder	2 085	+33,2	4 567	+12,5	1,1	2,2
<b>Asien</b>	<b>16 291</b>	<b>+22,9</b>	<b>37 467</b>	<b>+17,2</b>	<b>8,8</b>	<b>2,3</b>
Arabische Golfstaaten	1 432	-4,5	4 174	+18,4	1,0	2,9
Volksrepublik China und Hongkong	3 140	+33,7	7 235	+4,0	1,7	2,3
Israel	868	-25,0	2 145	-25,1	0,5	2,5
Japan	5 371	+20,6	12 270	+26,5	2,9	2,3
Südkorea	623	+2,6	1 395	-4,4	0,3	2,2
Taiwan	529	+48,6	1 228	+38,9	0,3	2,3
Sonstige asiatische Länder	4 328	+52,8	9 020	+37,3	2,1	2,1
<b>Amerika</b>	<b>13 509</b>	<b>+9,8</b>	<b>36 368</b>	<b>+19,9</b>	<b>8,5</b>	<b>2,7</b>
Kanada	1 116	+4,3	2 762	+3,3	0,6	2,5
USA	10 305	+12,1	28 321	+23,9	6,6	2,7
Mittelamerika und Karibik	667	+13,8	1 899	+64,1	0,4	2,8
Brasilien	621	+12,7	1 638	-0,7	0,4	2,6
Sonstige südamerikanische Länder	800	-11,3	1 748	-12,2	0,4	2,2
<b>Australien, Neuseeland und Ozeanien</b>	<b>931</b>	<b>+14,8</b>	<b>1 977</b>	<b>+10,2</b>	<b>0,5</b>	<b>2,1</b>
<b>Ohne Angabe</b>	<b>9 228</b>	<b>+21,8</b>	<b>15 631</b>	<b>+20,1</b>	<b>3,7</b>	<b>1,7</b>

Anmerkungen siehe Seite 32

## 3.1 Leistung der Beherbergungs

Januar bis

Amtliche Schlüsselnummer	Verwaltungsbezirk	Mittlere Auslastung		Mittlere Aufenthaltsdauer <sup>1)</sup>	
		der angebotenen Zimmer <sup>2)</sup>	der angebotenen Betten <sup>3)</sup>	aller Gäste	ausländischer Gäste
<b>111 000</b>	<b>Kreisfreie Städte</b>				
<b>111 000</b>	<b>Düsseldorf</b>	<b>50,4</b>	<b>39,2</b>	<b>1,8</b>	<b>2,0</b>
<b>112 000</b>	<b>Duisburg</b>	<b>44,5</b>	<b>32,1</b>	<b>2,1</b>	<b>2,3</b>
<b>113 000</b>	<b>Essen</b>	<b>45,3</b>	<b>37,2</b>	<b>2,3</b>	<b>2,2</b>
<b>114 000</b>	<b>Krefeld</b>	<b>43,1</b>	<b>29,0</b>	<b>1,9</b>	<b>2,2</b>
<b>116 000</b>	<b>Mönchengladbach</b>	<b>38,2</b>	<b>29,8</b>	<b>1,9</b>	<b>2,4</b>
<b>117 000</b>	<b>Mülheim an der Ruhr</b>	<b>35,8</b>	<b>25,9</b>	<b>1,9</b>	<b>2,5</b>
<b>119 000</b>	<b>Oberhausen</b>	<b>39,3</b>	<b>28,4</b>	<b>1,7</b>	<b>1,9</b>
<b>120 000</b>	<b>Remscheid</b>	<b>38,3</b>	<b>27,5</b>	<b>1,6</b>	<b>1,6</b>
<b>122 000</b>	<b>Solingen</b>	<b>27,8</b>	<b>23,5</b>	<b>2,1</b>	<b>2,5</b>
<b>124 000</b>	<b>Wuppertal</b>	<b>43,7</b>	<b>33,8</b>	<b>2,3</b>	<b>2,2</b>
<b>154 000</b>	<b>Kreis Kleve</b>	<b>39,5</b>	<b>28,2</b>	<b>2,1</b>	<b>1,9</b>
154 004	Bedburg-Hau	.	.	.	.
154 008	Emmerich am Rhein, Stadt	43,3	28,8	1,9	1,7
154 012	Geldern, Stadt	35,7	41,6	4,0	1,6
154 016	Goch, Stadt	44,5	27,4	1,8	1,6
154 020	Issum	–	–	–	–
154 024	Kalkar, Stadt	46,5	28,9	1,8	1,8
154 028	Kerken	17,4	32,7	1,6	1,2
154 032	Kevelaer, Stadt	26,0	21,9	1,9	1,8
154 036	Kleve, Stadt	42,3	30,0	1,9	2,7
154 040	Kranenburg	21,3	33,2	2,2	2,0
154 044	Rees, Stadt	29,2	9,6	1,9	2,5
154 048	Rheurd	13,2	21,5	2,1	2,6
154 052	Straelen, Stadt	45,7	33,7	2,1	4,7
154 056	Uedem	.	.	.	.
154 060	Wachtendonk	41,2	28,6	1,6	1,1
154 064	Weeze	24,6	24,8	2,4	1,0
<b>158 000</b>	<b>Kreis Mettmann</b>	<b>42,2</b>	<b>31,8</b>	<b>1,8</b>	<b>2,1</b>
158 004	Erkrath, Stadt	32,2	22,7	1,9	2,2
158 008	Haan, Stadt	32,3	35,7	2,5	2,0
158 012	Heiligenhaus, Stadt	33,1	25,7	1,5	1,9
158 016	Hilden, Stadt	43,1	35,0	1,9	2,1
158 020	Langenfeld (Rhld.), Stadt	36,6	27,4	1,6	2,2
158 024	Mettmann, Stadt	43,8	28,2	1,8	2,1
158 026	Monheim am Rhein, Stadt	32,7	26,9	1,8	1,7
158 028	Ratingen, Stadt	48,6	36,7	1,8	2,2
158 032	Velbert, Stadt	42,5	24,9	1,5	1,6
158 036	Wülfrath, Stadt	27,0	23,2	2,2	3,2
<b>162 000</b>	<b>Rhein-Kreis Neuss</b>	<b>39,4</b>	<b>30,1</b>	<b>2,0</b>	<b>2,4</b>
162 004	Dormagen, Stadt	26,8	20,7	1,8	2,2
162 008	Grevenbroich, Stadt	30,3	23,6	2,5	3,6
162 012	Jüchen	.	.	.	.
162 016	Kaarst, Stadt	48,4	38,8	2,1	2,4
162 020	Korschenbroich, Stadt	.	.	.	.
162 022	Meerbusch, Stadt	37,0	25,2	1,8	2,3
162 024	Neuss, Stadt	44,1	32,9	2,0	2,3
162 028	Rommerskirchen	35,9	27,8	2,9	2,5
<b>166 000</b>	<b>Kreis Viersen</b>	<b>33,5</b>	<b>23,2</b>	<b>2,1</b>	<b>2,2</b>
166 004	Brüggen	23,5	16,0	2,0	2,0
166 008	Grefrath	.	.	.	.
166 012	Kempen, Stadt	29,4	21,4	2,0	2,3
166 016	Nettetal, Stadt	29,0	29,5	2,2	2,1
166 020	Niederkrüchten	32,6	7,8	2,4	2,4
166 024	Schwalmtal	.	.	.	.
166 028	Tönisvorst, Stadt	18,4	12,9	1,7	2,7
166 032	Viersen, Stadt	31,9	23,2	1,8	2,0
166 036	Willich, Stadt	42,9	26,8	2,3	2,3
<b>170 000</b>	<b>Kreis Wesel</b>	<b>34,3</b>	<b>12,7</b>	<b>1,8</b>	<b>2,0</b>
170 004	Alpen	.	.	.	.
170 008	Dinslaken, Stadt	34,2	15,8	2,2	3,1
170 012	Hamminkeln, Stadt	23,9	11,6	1,5	2,0
170 016	Hünxe	40,7	4,1	1,6	1,2

1) mittlere Aufenthaltsdauer (in Tagen) = Übernachtungen / Ankünfte – 2) mittlere Auslastung der angebotenen Zimmer = (belegte Zimmertage / angebotene Zimmer) \* 100 – 4) Veränderung gegenüber dem Vorjahresmonat in %

## stätten nach Verwaltungsbezirken

April 2004

Ankünfte				Übernachtungen				Amtliche Schlüsselnummer
aller Gäste	Veränderung <sup>4)</sup>	ausländischer Gäste	Veränderung <sup>4)</sup>	aller Gäste	Veränderung <sup>4)</sup>	ausländischer Gäste	Veränderung <sup>4)</sup>	
<b>448 914</b>	<b>+12,9</b>	<b>165 732</b>	<b>+11,9</b>	<b>803 183</b>	<b>+8,9</b>	<b>327 897</b>	<b>+9,3</b>	<b>111 000</b>
48 426	+3,7	8 018	+20,0	99 972	+8,0	18 237	+29,5	112 000
131 696	+3,6	22 002	+10,1	305 078	+2,4	48 433	+4,1	113 000
34 499	+2,7	7 997	+10,4	64 557	+1,2	17 513	+12,9	114 000
33 006	+0,1	6 398	+0,1	63 421	+0,4	15 571	+5,3	116 000
23 717	+11,7	2 930	+8,5	43 925	+3,3	7 256	+7,0	117 000
30 816	+15,6	4 047	+24,6	51 384	+3,5	7 572	+16,2	119 000
19 338	-4,6	4 202	-3,7	30 695	-6,0	6 815	-18,2	120 000
17 476	+2,0	2 996	-5,4	36 129	-1,1	7 471	-7,4	122 000
47 222	+9,0	7 249	+18,1	106 457	+12,0	16 179	+22,2	124 000
<b>97 452</b>	<b>+15,3</b>	<b>19 891</b>	<b>+20,5</b>	<b>201 282</b>	<b>+11,3</b>	<b>38 739</b>	<b>+7,9</b>	<b>154 000</b>
.	.	.	.	.	.	.	.	154 004
5 249	+32,2	1 856	+107,6	10 181	+26,7	3 233	+93,7	154 008
5 868	-1,5	451	-35,1	23 649	+2,3	727	-40,6	154 012
5 557	+12,6	396	+70,7	9 730	+11,0	646	+27,4	154 016
-	-	-	-	-	-	-	-	154 020
30 552	+23,8	12 602	+10,9	56 122	+12,8	22 717	+0,2	154 024
3 188	-14,0	109	-22,1	5 193	+2,6	128	-45,5	154 028
9 096	+28,5	994	+88,3	17 201	+28,5	1 742	+79,6	154 032
16 956	+10,8	2 572	+25,8	31 959	+6,0	6 916	-5,8	154 036
6 130	-2,3	105	+150,0	13 417	-13,8	209	+97,2	154 040
3 064	+59,3	281	+44,8	5 877	+77,4	695	+110,0	154 044
2 250	+23,9	43	-50,6	4 630	+27,2	110	-66,2	154 048
5 363	+7,9	291	+15,0	11 287	+15,5	1 375	+211,1	154 052
.	.	.	.	.	.	.	.	154 056
921	+7,3	112	+273,3	1 436	+24,5	123	+136,5	154 060
749	-12,3	47	x	1 832	-8,7	47	x	154 064
<b>141 383</b>	<b>+9,6</b>	<b>28 179</b>	<b>+14,7</b>	<b>259 639</b>	<b>+3,8</b>	<b>58 906</b>	<b>+6,5</b>	<b>158 000</b>
5 516	-3,4	960	-9,7	10 689	+0,8	2 116	+1,5	158 004
6 872	-13,6	898	+11,7	17 249	-16,1	1 823	+6,5	158 008
4 308	+15,4	749	+43,2	6 627	+8,1	1 429	+1,3	158 012
19 000	-5,0	2 869	+1,8	36 045	-4,6	6 087	+2,0	158 016
7 184	+5,0	693	+9,8	11 504	-	1 555	-1,1	158 020
18 663	+4,0	2 302	-23,2	33 957	+0,5	4 902	-29,7	158 024
8 632	+41,5	3 504	+86,7	15 490	+13,8	6 115	+62,9	158 026
59 848	+15,4	14 490	+12,7	110 109	+10,9	32 137	+11,1	158 028
10 667	+29,6	1 676	+72,3	16 422	+5,7	2 620	-6,7	158 032
693	+12,1	38	+58,3	1 547	+23,7	122	+15,1	158 036
<b>94 214</b>	<b>+3,9</b>	<b>19 115</b>	<b>-3,8</b>	<b>189 101</b>	<b>+3,8</b>	<b>45 074</b>	<b>+2,9</b>	<b>162 000</b>
8 809	-8,9	1 387	-40,6	15 636	-23,2	3 090	-28,7	162 004
4 115	-12,5	821	-20,1	10 136	-20,9	2 916	-26,3	162 008
.	.	.	.	.	.	.	.	162 012
12 467	+22,2	2 534	+31,0	26 592	+29,8	6 094	+28,4	162 016
.	.	.	.	.	.	.	.	162 020
9 519	+2,4	1 543	-3,9	17 186	+11,4	3 488	+4,7	162 022
56 866	+3,6	12 610	-2,2	114 057	+5,0	29 117	+7,0	162 024
1 096	-1,0	21	-60,4	3 179	+9,1	52	-67,7	162 028
<b>40 021</b>	<b>+12,9</b>	<b>3 519</b>	<b>+13,6</b>	<b>82 408</b>	<b>+6,2</b>	<b>7 615</b>	<b>+7,0</b>	<b>166 000</b>
4 712	+22,2	364	+142,7	9 530	+15,4	718	+137,7	166 004
.	.	.	.	.	.	.	.	166 008
1 747	-17,0	426	-20,7	3 523	-19,3	978	-35,2	166 012
15 907	+14,1	567	-2,4	35 186	+7,3	1 194	-3,9	166 016
1 148	+22,1	206	+47,1	2 797	+44,3	493	+24,5	166 020
.	.	.	.	.	.	.	.	166 024
926	+12,1	111	-7,5	1 586	-14,6	305	-29,6	166 028
3 982	-5,3	523	-13,3	7 268	+3,7	1 040	-3,6	166 032
6 126	+22,3	941	+19,3	13 909	+12,1	2 141	+23,5	166 036
<b>65 131</b>	<b>+11,0</b>	<b>7 424</b>	<b>+2,7</b>	<b>120 423</b>	<b>+8,1</b>	<b>14 940</b>	<b>+0,4</b>	<b>170 000</b>
.	.	.	.	.	.	.	.	170 004
4 290	+5,7	305	-23,0	9 392	+5,3	946	+50,9	170 008
3 070	-15,9	110	-36,4	4 640	-28,8	221	-19,6	170 012
1 508	-12,0	394	-24,2	2 345	-13,9	480	-18,9	170 016

ne Zimmertage) \* 100; die mittlere Auslastung wird nur für die Betriebe der klassischen Hotellerie berechnet – 3) mittlere Auslastung der angebotenen Bet-

Januar bis

Amtliche Schlüsselnummer	Verwaltungsbezirk	Mittlere Auslastung		Mittlere Aufenthaltsdauer <sup>1)</sup>	
		der angebotenen Zimmer <sup>2)</sup>	der angebotenen Betten <sup>3)</sup>	aller Gäste	ausländischer Gäste
	<b>Noch: Kreis Wesel</b>				
170 020	Kamp-Lintfort, Stadt	33,6	25,8	2,7	2,3
170 024	Moers, Stadt	43,2	30,9	1,7	1,9
170 028	Neukirchen-Vluyn, Stadt	49,8	31,7	1,8	2,8
170 032	Rheinberg, Stadt	.	.	.	.
170 036	Schermbeck	33,7	24,2	2,0	2,1
170 040	Sonsbeck	7,7	14,7	2,9	3,2
170 044	Voerde (Niederrhein), Stadt	32,3	22,7	2,2	1,9
170 048	Wesel, Stadt	31,7	5,9	1,6	2,0
170 052	Xanten, Stadt	28,2	15,7	1,8	1,9
<b>100 000</b>	<b>Reg.-Bez. Düsseldorf</b>	<b>43,5</b>	<b>30,7</b>	<b>1,9</b>	<b>2,1</b>
	<b>Kreisfreie Städte</b>				
<b>313 000</b>	<b>Aachen</b>	<b>45,4</b>	<b>41,0</b>	<b>2,3</b>	<b>2,0</b>
<b>314 000</b>	<b>Bonn</b>	<b>46,8</b>	<b>34,3</b>	<b>1,9</b>	<b>2,3</b>
<b>315 000</b>	<b>Köln</b>	<b>51,5</b>	<b>38,2</b>	<b>1,8</b>	<b>2,2</b>
<b>316 000</b>	<b>Leverkusen</b>	<b>47,0</b>	<b>32,8</b>	<b>1,9</b>	<b>2,3</b>
<b>354 000</b>	<b>Kreis Aachen</b>	<b>26,7</b>	<b>23,1</b>	<b>2,6</b>	<b>2,2</b>
354 004	Alsdorf, Stadt	.	.	.	.
354 008	Baesweiler, Stadt	.	.	.	.
354 012	Eschweiler, Stadt	27,8	22,0	1,8	1,9
354 016	Herzogenrath, Stadt	30,3	35,8	1,7	1,5
354 020	Monschau, Stadt	22,6	23,1	2,6	2,1
354 024	Roetgen	36,2	15,7	1,7	1,5
354 028	Simmerath	27,1	23,7	3,7	2,6
354 032	Stolberg (Rhld.), Stadt	27,5	22,6	2,0	2,0
354 036	Würselen, Stadt	30,3	20,9	1,7	1,5
<b>358 000</b>	<b>Kreis Düren</b>	<b>32,5</b>	<b>14,6</b>	<b>2,2</b>	<b>2,6</b>
358 004	Aldenhoven	.	.	.	.
358 008	Düren, Stadt	43,8	31,2	1,8	2,6
358 012	Heimbach, Stadt	14,6	4,3	2,8	2,9
358 016	Hürtgenwald	37,9	19,4	2,1	2,2
358 020	Inden	.	.	.	.
358 024	Jülich, Stadt	45,6	35,6	2,3	3,0
358 028	Kreuzau	28,0	30,7	2,5	6,3
358 032	Langerwehe	-	-	-	-
358 036	Linnich, Stadt	.	.	.	.
358 040	Merzenich	-	-	-	-
358 044	Nideggen, Stadt	16,0	12,3	2,4	2,3
358 048	Niederzier	14,7	10,1	4,4	-
358 052	Nörvenich	-	-	-	-
358 056	Titz	-	-	-	-
358 060	Vettweiß	-	10,6	1,9	-
<b>362 000</b>	<b>Rhein-Erft-Kreis</b>	<b>36,9</b>	<b>30,5</b>	<b>2,1</b>	<b>1,9</b>
362 004	Bedburg, Stadt	.	.	.	.
362 008	Bergheim, Stadt	22,4	14,6	2,2	3,3
362 012	Brühl, Stadt	36,6	18,9	1,9	1,9
362 016	Elsdorf	.	.	.	.
362 020	Erftstadt, Stadt	15,7	10,2	2,1	2,7
362 024	Frechen, Stadt	43,8	31,5	1,8	1,8
362 028	Hürth, Stadt	44,1	57,6	2,3	1,8
362 032	Kerpen, Stadt	41,2	27,4	1,8	2,3
362 036	Pulheim, Stadt	32,3	24,8	1,8	1,5
362 040	Wesseling, Stadt	42,2	31,1	2,6	3,2
<b>366 000</b>	<b>Kreis Euskirchen</b>	<b>19,7</b>	<b>22,7</b>	<b>3,1</b>	<b>3,1</b>
366 004	Bad Münstereifel, Stadt	22,3	24,3	2,7	2,4
366 008	Blankenheim	9,4	17,6	2,5	2,2
366 012	Dahlem	8,5	21,7	2,3	1,5
366 016	Euskirchen, Stadt	28,1	35,8	2,5	2,5
366 020	Hellenthal	20,1	17,8	2,8	2,4
366 024	Kall	16,2	25,7	2,8	2,2
366 028	Mechernich, Stadt	14,9	15,3	2,6	3,2
366 032	Nettersheim	15,8	52,1	7,2	15,2

## stätten nach Verwaltungsbezirken

April 2004

Ankünfte				Übernachtungen				Amtliche Schlüsselnummer
aller Gäste	Veränderung <sup>4)</sup>	ausländischer Gäste	Veränderung <sup>4)</sup>	aller Gäste	Veränderung <sup>4)</sup>	ausländischer Gäste	Veränderung <sup>4)</sup>	
2 625	-15,1	497	-4,2	7 184	+8,2	1 132	-19,1	170 020
16 601	+4,9	2 355	-6,8	28 752	+6,4	4 396	-5,8	170 024
2 265	+80,5	88	+10,0	4 115	+107,3	250	+32,3	170 028
.	.	.	.	.	.	.	.	170 032
8 598	-5,2	1 613	+64,1	17 049	+2,2	3 359	+76,6	170 036
1 659	+59,7	40	+400,0	4 806	+47,5	127	+429,2	170 040
2 107	+19,2	175	+43,4	4 704	+33,5	336	+89,8	170 044
16 778	+43,2	1 068	+2,1	27 448	+17,1	2 173	-22,4	170 048
4 393	-4,1	619	-2,4	7 855	-10,2	1 191	-32,4	170 052
<b>1 273 311</b>	<b>+9,3</b>	<b>309 699</b>	<b>+10,9</b>	<b>2 457 654</b>	<b>+6,2</b>	<b>638 218</b>	<b>+8,0</b>	<b>100 000</b>
<b>91 265</b>	<b>+7,5</b>	<b>20 102</b>	<b>+6,9</b>	<b>207 936</b>	<b>+10,1</b>	<b>40 892</b>	<b>+14,6</b>	<b>313 000</b>
<b>165 672</b>	<b>+12,4</b>	<b>24 417</b>	<b>+13,9</b>	<b>312 192</b>	<b>+9,8</b>	<b>55 453</b>	<b>+9,2</b>	<b>314 000</b>
<b>619 659</b>	<b>+11,7</b>	<b>168 050</b>	<b>+3,8</b>	<b>1 139 791</b>	<b>+9,5</b>	<b>363 383</b>	<b>+3,5</b>	<b>315 000</b>
<b>32 315</b>	<b>-10,5</b>	<b>7 817</b>	<b>-16,8</b>	<b>62 200</b>	<b>+1,1</b>	<b>17 918</b>	<b>+1,3</b>	<b>316 000</b>
<b>46 874</b>	<b>+3,3</b>	<b>8 313</b>	<b>-4,8</b>	<b>120 887</b>	<b>+4,0</b>	<b>17 924</b>	<b>-6,5</b>	<b>354 000</b>
.	.	.	.	.	.	.	.	354 004
.	.	.	.	.	.	.	.	354 008
3 897	+13,5	603	-3,4	7 192	-8,1	1 134	-4,1	354 012
3 332	+25,3	74	-16,9	5 603	+0,7	112	-43,1	354 016
14 825	-1,7	3 754	-0,5	37 858	+4,2	7 933	-0,7	354 020
1 656	+69,7	146	-25,1	2 822	+51,5	223	-37,0	354 024
13 515	-3,9	2 188	-6,6	49 924	+3,9	5 586	-9,1	354 028
5 164	-3,0	1 183	-4,2	10 410	+8,1	2 344	-7,0	354 032
2 418	+15,3	278	-26,3	4 093	+8,1	426	-29,1	354 036
<b>28 690</b>	<b>+5,1</b>	<b>4 172</b>	<b>+7,1</b>	<b>62 150</b>	<b>+11,5</b>	<b>10 854</b>	<b>+26,1</b>	<b>358 000</b>
.	.	.	.	.	.	.	.	358 004
9 840	-6,0	1 340	+13,9	17 994	-5,6	3 507	+21,6	358 008
2 310	+15,2	457	+30,2	6 508	+44,8	1 310	+60,0	358 012
5 262	+2,6	1 256	+34,0	10 954	+12,8	2 781	+49,6	358 016
.	.	.	.	.	.	.	.	358 020
2 658	+4,9	633	+26,9	6 118	+2,8	1 919	+63,5	358 024
1 580	+112,9	7	+75,0	3 986	+85,1	44	+91,3	358 028
-	-	-	-	-	-	-	-	358 032
.	.	.	.	.	.	.	.	358 036
-	-	-	-	-	-	-	-	358 040
5 704	+13,5	446	-48,6	13 745	+19,3	1 021	-39,1	358 044
130	-56,7	-	-	573	-30,5	-	-	358 048
-	-	-	-	-	-	-	-	358 052
-	-	-	-	-	-	-	-	358 056
35	+52,2	-	-	66	+65,0	-	-	358 060
<b>95 853</b>	<b>+19,3</b>	<b>23 573</b>	<b>+40,4</b>	<b>197 019</b>	<b>+14,5</b>	<b>44 589</b>	<b>+30,4</b>	<b>362 000</b>
.	.	.	.	.	.	.	.	362 004
2 874	-12,0	298	+4,6	6 449	-15,2	976	+22,3	362 008
16 869	+84,0	4 251	+108,4	31 766	+73,9	8 287	+121,3	362 012
.	.	.	.	.	.	.	.	362 016
2 661	-8,6	344	+63,8	5 568	-21,6	921	+3,0	362 020
16 695	+16,4	2 872	+19,4	29 513	-5,0	5 276	+4,4	362 024
39 122	+17,3	13 734	+35,9	89 440	+18,3	25 084	+23,7	362 028
4 808	+9,6	699	+20,1	8 495	+13,5	1 607	+30,8	362 032
6 177	+3,4	773	+14,7	11 204	-9,0	1 131	-16,7	362 036
4 201	-12,8	154	-35,8	10 922	+16,8	498	-0,6	362 040
<b>65 762</b>	<b>+12,3</b>	<b>3 457</b>	<b>-</b>	<b>204 017</b>	<b>+4,8</b>	<b>10 721</b>	<b>+7,6</b>	<b>366 000</b>
11 093	+11,1	402	+38,1	29 997	+12,0	983	+41,4	366 004
9 170	+9,8	460	+47,4	22 607	+11,1	1 033	+72,5	366 008
11 515	+111,8	62	-30,3	26 156	+55,0	92	-36,6	366 012
6 409	-9,9	599	+7,2	15 832	-8,8	1 512	+3,2	366 016
7 202	-8,6	389	-12,2	20 204	-11,9	941	-21,4	366 020
5 051	+8,9	94	-39,0	13 968	+13,7	211	-38,1	366 024
2 173	+3,2	52	-26,8	5 592	-13,4	166	+1,8	366 028
5 741	+13,7	14	-50,0	41 280	-4,0	213	-57,4	366 032

Januar bis

Amtliche Schlüsselnummer	Verwaltungsbezirk	Mittlere Auslastung		Mittlere Aufenthaltsdauer <sup>1)</sup>	
		der angebotenen Zimmer <sup>2)</sup>	der angebotenen Betten <sup>3)</sup>	aller Gäste	ausländischer Gäste
	<b>Noch: Kreis Euskirchen</b>				
366 036	Schleiden, Stadt	23,8	10,8	3,3	4,3
366 040	Weilerswist	18,8	11,5	1,8	1,3
366 044	Zülpich, Stadt	16,4	57,6	7,1	2,6
<b>370 000</b>	<b>Kreis Heinsberg</b>	<b>32,5</b>	<b>23,6</b>	<b>2,2</b>	<b>3,1</b>
370 004	Erkelenz, Stadt	33,7	30,8	2,3	2,5
370 008	Gangelt	.	.	.	.
370 012	Geilenkirchen, Stadt	43,6	29,5	3,0	4,1
370 016	Heinsberg, Stadt	.	.	.	.
370 020	Hückelhoven, Stadt	23,1	18,6	2,7	4,0
370 024	Selfkant	-	-	-	-
370 028	Übach-Palenberg, Stadt	19,4	26,4	1,9	1,9
370 032	Waldfeucht	.	.	.	.
370 036	Wassenberg, Stadt	31,0	15,4	1,9	2,3
370 040	Wegberg, Stadt	40,5	26,2	2,1	2,6
<b>374 000</b>	<b>Oberbergischer Kreis</b>	<b>29,6</b>	<b>31,2</b>	<b>3,2</b>	<b>2,6</b>
374 004	Bergneustadt, Stadt	23,0	21,8	2,5	2,2
374 008	Engelskirchen	37,5	64,7	7,5	2,4
374 012	Gummersbach, Stadt	30,9	21,7	2,1	2,6
374 016	Hückeswagen, Stadt	40,3	14,4	1,9	3,0
374 020	Lindlar	16,4	21,1	2,8	4,5
374 024	Marienheide	29,9	24,7	1,9	2,6
374 028	Morsbach	.	.	.	.
374 032	Nümbrecht	39,6	49,6	4,4	2,8
374 036	Radevormwald, Stadt	26,0	43,6	2,8	1,9
374 040	Reichshof	26,5	44,6	9,2	3,4
374 044	Waldbröl, Stadt	.	.	.	.
374 048	Wiehl, Stadt	27,5	20,4	1,9	2,4
374 052	Wipperfürth, Stadt	25,3	20,7	2,1	1,9
<b>378 000</b>	<b>Rhein.-Berg.-Kreis</b>	<b>29,6</b>	<b>29,2</b>	<b>2,5</b>	<b>2,2</b>
378 004	Bergisch Gladbach, Stadt	37,7	31,3	2,1	2,1
378 008	Burscheid, Stadt	35,6	33,0	1,9	2,0
378 012	Kürten	22,9	22,8	3,7	3,2
378 016	Leichlingen (Rhld.), Stadt	17,1	40,4	9,0	4,4
378 020	Odenthal	34,1	19,7	1,6	1,8
378 024	Overath, Stadt	20,6	17,1	2,3	1,9
378 028	Rösrath, Stadt	17,8	31,1	2,1	2,4
378 032	Wermelskirchen, Stadt	19,6	23,6	1,8	1,9
<b>382 000</b>	<b>Rhein-Sieg-Kreis</b>	<b>33,7</b>	<b>28,4</b>	<b>2,2</b>	<b>2,2</b>
382 004	Alfter	27,7	20,8	2,1	4,2
382 008	Bad Honnef, Stadt	42,0	33,1	2,1	2,1
382 012	Bornheim, Stadt	35,1	26,1	2,6	3,7
382 016	Eitorf	33,4	21,7	2,3	2,0
382 020	Hennef (Sieg), Stadt	21,8	33,9	3,7	3,2
382 024	Königswinter, Stadt	34,0	30,1	2,2	2,4
382 028	Lohmar, Stadt	27,4	17,4	1,7	1,8
382 032	Meckenheim, Stadt	43,1	25,3	1,9	2,2
382 036	Much	.	.	.	.
382 040	Neunkirchen-Seelscheid	.	.	.	.
382 044	Niederkassel, Stadt	34,4	28,4	1,7	2,3
382 048	Rheinbach, Stadt	28,4	22,3	1,9	1,7
382 052	Ruppichterath	26,9	17,3	1,8	1,5
382 056	Sankt Augustin, Stadt	37,6	29,4	2,0	1,7
382 060	Siegburg, Stadt	28,5	22,3	1,7	1,7
382 064	Swisttal	25,0	21,4	1,7	1,9
382 068	Troisdorf, Stadt	38,8	31,3	1,7	2,0
382 072	Wachtberg	36,5	29,0	2,2	2,2
382 076	Windeck	17,6	19,2	3,2	3,2
<b>300 000</b>	<b>Reg.-Bez. Köln</b>	<b>42,6</b>	<b>31,6</b>	<b>2,1</b>	<b>2,2</b>
	<b>Kreisfreie Städte</b>				
<b>512 000</b>	<b>Bottrop</b>	<b>36,7</b>	<b>27,1</b>	<b>2,1</b>	<b>3,1</b>
<b>513 000</b>	<b>Gelsenkirchen</b>	<b>39,2</b>	<b>32,4</b>	<b>1,7</b>	<b>1,9</b>
<b>515 000</b>	<b>Münster</b>	<b>42,4</b>	<b>38,1</b>	<b>2,7</b>	<b>1,9</b>



## stätten nach Verwaltungsbezirken

April 2004

Ankünfte				Übernachtungen				Amtliche Schlüsselnummer
aller Gäste	Veränderung <sup>4)</sup>	ausländischer Gäste	Veränderung <sup>4)</sup>	aller Gäste	Veränderung <sup>4)</sup>	ausländischer Gäste	Veränderung <sup>4)</sup>	
5 847	-11,3	1 205	-8,4	19 316	-4,2	5 155	+16,8	366 036
386	+76,3	40	+2,6	710	+68,2	53	-7,0	366 040
1 175	+0,5	140	-10,3	8 355	+3,9	362	-7,9	366 044
<b>18 443</b>	<b>+8,3</b>	<b>3 612</b>	<b>+7,8</b>	<b>40 906</b>	<b>+4,9</b>	<b>11 243</b>	<b>+3,6</b>	<b>370 000</b>
2 978	-12,5	644	+22,9	6 854	-19,5	1 589	+5,7	370 004
.	.	.	.	.	.	.	.	370 008
2 427	+6,7	985	-5,9	7 330	+4,8	4 009	-1,4	370 012
.	.	.	.	.	.	.	.	370 016
1 494	-30,8	616	+2,5	4 000	-12,4	2 441	+11,2	370 020
.	.	.	.	.	.	.	.	370 024
1 800	+6,7	125	-68,8	3 465	-2,5	233	-76,8	370 028
.	.	.	.	.	.	.	.	370 032
2 527	+18,5	111	-9,0	4 775	+8,9	258	-49,9	370 036
5 707	+59,5	808	+114,9	11 859	+55,8	2 068	+110,4	370 040
<b>85 296</b>	<b>+12,5</b>	<b>4 817</b>	<b>+1,3</b>	<b>271 574</b>	<b>+3,3</b>	<b>12 348</b>	<b>+3,0</b>	<b>374 000</b>
7 958	+67,9	260	-35,0	19 799	+21,6	577	-31,6	374 004
4 091	+101,1	168	-2,9	30 488	+13,5	399	+18,8	374 008
13 357	+7,0	1 793	-3,4	28 322	+1,6	4 627	-7,3	374 012
3 725	+11,7	355	-3,5	7 198	+3,5	1 052	+36,4	374 016
4 808	+19,3	104	+36,8	13 645	+7,9	470	+122,7	374 020
7 644	-2,4	503	-14,2	14 722	-15,4	1 298	-26,4	374 024
.	.	.	.	.	.	.	.	374 028
13 417	+0,6	469	+135,7	58 488	-3,3	1 321	+148,8	374 032
9 693	-6,1	165	-17,1	26 895	+3,6	313	-8,2	374 036
3 928	-18,8	109	-9,2	36 199	-7,3	368	-18,8	374 040
.	.	.	.	.	.	.	.	374 044
7 403	+79,1	527	-2,2	14 403	+98,2	1 240	-0,7	374 048
4 162	+6,3	362	+54,0	8 557	-0,5	677	+36,8	374 052
<b>53 252</b>	<b>-2,6</b>	<b>6 144</b>	<b>+6,7</b>	<b>132 659</b>	<b>-6,0</b>	<b>13 418</b>	<b>+6,7</b>	<b>378 000</b>
25 307	-4,2	3 278	+17,2	52 876	-8,2	6 908	+24,8	378 004
2 903	+24,2	1 199	+58,6	5 643	-0,5	2 449	+24,1	378 008
1 720	-4,3	68	-88,0	6 438	-2,6	215	-83,3	378 012
3 263	-25,7	297	+81,1	29 277	-7,5	1 309	+94,5	378 016
3 108	-12,5	489	-4,3	5 125	-25,2	891	-13,7	378 020
2 903	+3,5	286	-8,9	6 662	+2,3	538	-21,8	378 024
4 460	+3,2	241	-18,6	9 550	-1,4	576	-12,2	378 028
9 588	+6,2	286	-20,1	17 088	+3,1	532	-27,6	378 032
<b>144 428</b>	<b>+4,3</b>	<b>15 447</b>	<b>-9,2</b>	<b>317 675</b>	<b>-0,6</b>	<b>33 797</b>	<b>-10,3</b>	<b>382 000</b>
1 241	+14,5	16	-42,9	2 576	+13,1	67	-18,3	382 004
28 309	-0,5	2 091	+7,2	58 679	-4,4	4 421	-3,3	382 008
4 766	+5,3	365	+41,5	12 312	-1,8	1 361	+31,0	382 012
3 123	-5,1	213	-43,8	7 278	+23,5	435	-63,9	382 016
13 575	+24,3	791	+0,1	50 328	-5,9	2 564	+23,8	382 020
32 062	+9,0	3 219	+1,2	70 906	+7,3	7 661	+1,5	382 024
4 187	+3,4	591	+43,8	7 080	-4,6	1 041	-10,7	382 028
2 735	+11,6	581	+2,7	5 318	-4,3	1 290	+21,6	382 032
.	.	.	.	.	.	.	.	382 036
.	.	.	.	.	.	.	.	382 040
4 178	+50,3	418	+73,4	6 922	+30,2	954	+127,1	382 044
2 373	+46,1	32	+45,5	4 514	+40,6	53	+20,5	382 048
2 936	-23,3	124	-12,1	5 170	-30,3	191	-43,2	382 052
4 595	-2,0	455	+31,5	9 072	-7,7	789	+1,9	382 056
8 417	-14,5	2 089	-21,5	13 973	-20,8	3 632	-35,0	382 060
1 455	-5,0	142	-6,0	2 482	-8,4	266	-7,0	382 064
16 151	-5,5	3 366	-30,5	26 829	-5,6	6 660	-24,8	382 068
4 263	+26,1	277	-12,1	9 201	+21,0	614	-20,8	382 072
4 026	+10,6	120	+6,2	12 689	+23,3	388	+0,5	382 076
<b>1 447 509</b>	<b>+9,6</b>	<b>289 921</b>	<b>+5,3</b>	<b>3 069 006</b>	<b>+6,7</b>	<b>632 540</b>	<b>+5,4</b>	<b>300 000</b>
<b>8 035</b>	<b>-8,3</b>	<b>1 482</b>	<b>+8,3</b>	<b>17 189</b>	<b>+3,4</b>	<b>4 548</b>	<b>+44,9</b>	<b>512 000</b>
<b>22 219</b>	<b>+23,2</b>	<b>3 210</b>	<b>+13,9</b>	<b>37 036</b>	<b>+15,1</b>	<b>6 206</b>	<b>+9,0</b>	<b>513 000</b>
<b>125 844</b>	<b>+3,9</b>	<b>11 220</b>	<b>+16,6</b>	<b>339 628</b>	<b>-0,3</b>	<b>21 058</b>	<b>+13,7</b>	<b>515 000</b>

Januar bis

Amtliche Schlüsselnummer	Verwaltungsbezirk	Mittlere Auslastung		Mittlere Aufenthaltsdauer <sup>1)</sup>	
		der angebotenen Zimmer <sup>2)</sup>	der angebotenen Betten <sup>3)</sup>	aller Gäste	ausländischer Gäste
<b>554 000</b>	<b>Kreis Borken</b>	<b>26,1</b>	<b>19,8</b>	<b>1,8</b>	<b>2,0</b>
554 004	Ahaus, Stadt	25,6	18,4	1,7	1,6
554 008	Bocholt, Stadt	31,9	27,6	2,0	2,7
554 012	Borken, Stadt	22,5	23,6	1,8	2,0
554 016	Gescher, Stadt	15,2	11,6	1,9	2,2
554 020	Gronau (Westf.), Stadt	27,7	19,2	1,9	1,9
554 024	Heek	.	.	.	.
554 028	Heiden	.	.	.	.
554 032	Isselburg, Stadt	38,3	25,4	1,4	1,4
554 036	Legden	.	.	.	.
554 040	Raesfeld	17,2	11,7	1,5	2,2
554 044	Reken	15,1	12,7	1,7	2,4
554 048	Rhede, Stadt	.	.	.	.
554 052	Schöppingen	15,8	9,9	2,5	2,7
554 056	Stadtlohn, Stadt	24,1	16,9	2,1	2,6
554 060	Südlohn	26,1	18,0	1,5	1,4
554 064	Velen	33,4	21,0	1,6	2,6
554 068	Vreden, Stadt	22,0	17,0	1,9	3,8
<b>558 000</b>	<b>Kreis Coesfeld</b>	<b>24,4</b>	<b>18,0</b>	<b>2,0</b>	<b>2,1</b>
558 004	Ascheberg	23,5	14,4	1,6	1,7
558 008	Billerbeck, Stadt	34,8	39,8	2,7	3,2
558 012	Coesfeld, Stadt	34,0	29,5	1,8	1,7
558 016	Dülmen, Stadt	17,5	9,2	1,6	1,6
558 020	Havixbeck	30,4	19,9	3,0	1,8
558 024	Lüdinghausen, Stadt	22,5	10,8	1,8	2,2
558 028	Nordkirchen	13,4	11,3	1,4	1,7
558 032	Nottuln	21,7	17,4	1,9	2,2
558 036	Olfen, Stadt	.	.	.	.
558 040	Rosendahl	.	.	.	.
558 044	Senden	24,9	11,9	2,7	3,0
<b>562 000</b>	<b>Kreis Recklinghausen</b>	<b>38,8</b>	<b>25,6</b>	<b>2,0</b>	<b>1,9</b>
562 004	Castrop-Rauxel, Stadt	36,0	25,4	1,7	2,3
562 008	Datteln, Stadt	70,9	44,7	2,4	2,1
562 012	Dorsten, Stadt	23,9	17,5	2,1	2,7
562 014	Gladbeck, Stadt	54,1	29,5	1,5	1,4
562 016	Haltern am See, Stadt	25,7	21,7	2,2	1,6
562 020	Herten, Stadt	36,7	28,4	1,9	2,3
562 024	Marl, Stadt	27,9	19,4	1,9	1,8
562 028	Oer-Erkenschwick, Stadt	42,3	29,7	2,1	2,4
562 032	Recklinghausen, Stadt	41,0	30,1	2,0	1,8
562 036	Waltrop, Stadt	30,6	25,0	1,7	2,2
<b>566 000</b>	<b>Kreis Steinfurt</b>	<b>27,3</b>	<b>16,6</b>	<b>2,1</b>	<b>2,1</b>
566 004	Altenberge	.	.	.	.
566 008	Emsdetten, Stadt	31,8	25,0	2,0	2,4
566 012	Greven, Stadt	23,7	13,5	1,7	2,0
566 016	Hörstel, Stadt	21,6	18,5	2,5	1,7
566 020	Hopsten	10,1	28,6	1,3	1,5
566 024	Horstmar, Stadt	22,3	14,8	2,5	1,7
566 028	Ibbenbüren, Stadt	36,4	21,3	1,8	2,0
566 032	Ladbergen	36,9	7,2	1,3	1,3
566 036	Laer	.	.	.	.
566 040	Lengerich, Stadt	33,1	14,1	2,3	2,2
566 044	Lienen	25,3	8,8	4,5	8,4
566 048	Lotte	-	-	-	-
566 052	Metelen	17,2	11,7	3,6	1,1
566 056	Mettingen	32,9	12,0	1,7	1,9
566 060	Neuenkirchen	28,6	23,3	2,0	4,4
566 064	Nordwalde	.	.	.	.
566 068	Ochtrup, Stadt	33,8	20,6	1,7	2,8
566 072	Recke	24,0	17,4	2,3	1,7
566 076	Rheine, Stadt	30,9	22,7	1,6	2,1
566 080	Saerbeck	23,8	29,5	2,3	1,5
566 084	Steinfurt, Stadt	25,7	21,0	2,6	2,3
566 088	Tecklenburg, Stadt	24,6	14,3	2,7	1,8
566 092	Westerkappeln	.	.	.	.
566 096	Wettringen	5,1	4,8	4,6	11,1

Anmerkungen siehe Seite 44

## stätten nach Verwaltungsbezirken

April 2004

Ankünfte				Übernachtungen				Amtliche Schlüsselnummer
aller Gäste	Veränderung <sup>4)</sup>	ausländischer Gäste	Veränderung <sup>4)</sup>	aller Gäste	Veränderung <sup>4)</sup>	ausländischer Gäste	Veränderung <sup>4)</sup>	
<b>67 333</b>	-	<b>6 675</b>	<b>+16,7</b>	<b>121 375</b>	<b>+0,3</b>	<b>13 359</b>	<b>+19,0</b>	<b>554 000</b>
6 254	+6,1	915	+36,2	10 918	+10,2	1 488	+31,0	554 004
8 493	+65,9	961	+64,8	16 861	+79,4	2 616	+134,8	554 008
13 147	-8,4	671	-14,7	23 711	-9,6	1 351	-9,3	554 012
795	-19,9	68	+4,6	1 502	+3,6	151	+28,0	554 016
6 262	+18,6	824	+6,9	11 592	+10,8	1 529	-8,7	554 020
.	.	.	.	.	.	.	.	554 024
.	.	.	.	.	.	.	.	554 028
2 604	+8,5	1 082	+26,8	3 633	+8,3	1 551	+31,0	554 032
.	.	.	.	.	.	.	.	554 036
2 105	+8,3	90	+36,4	3 143	+9,2	197	+111,8	554 040
2 881	+19,0	183	+19,6	4 864	+12,0	447	+2,8	554 044
.	.	.	.	.	.	.	.	554 048
742	-5,1	109	-2,7	1 819	+2,5	296	-7,5	554 052
1 336	-17,8	19	+171,4	2 849	-39,1	49	+96,0	554 056
2 747	-2,7	429	+23,3	4 223	-7,6	604	+18,7	554 060
5 955	-19,1	355	-16,9	9 359	-28,0	918	+16,2	554 064
2 249	-25,8	258	-31,2	4 330	-15,6	989	-8,8	554 068
<b>33 442</b>	<b>-1,9</b>	<b>1 795</b>	<b>-25,1</b>	<b>67 105</b>	<b>-3,9</b>	<b>3 759</b>	<b>-30,2</b>	<b>558 000</b>
4 393	-3,4	199	-47,5	6 915	-7,0	338	-37,5	558 004
6 661	-6,6	328	-50,2	17 881	-14,8	1 040	-50,1	558 008
7 594	+37,5	378	+97,9	13 443	+26,7	642	+85,0	558 012
5 272	-15,3	174	-36,0	8 424	-18,8	279	-36,3	558 016
1 358	-8,0	180	-14,3	4 041	-6,3	319	-34,5	558 020
1 570	+30,4	96	+68,4	2 755	+54,3	209	+117,7	558 024
450	-31,2	73	-57,8	644	-27,6	126	-48,8	558 028
3 783	-17,0	310	+0,6	7 275	-8,3	670	-19,7	558 032
.	.	.	.	.	.	.	.	558 036
.	.	.	.	.	.	.	.	558 040
1 583	+3,6	17	-39,3	4 268	+22,9	51	-12,1	558 044
<b>78 260</b>	<b>+4,8</b>	<b>7 174</b>	<b>+2,7</b>	<b>153 866</b>	<b>+0,1</b>	<b>13 536</b>	<b>-6,4</b>	<b>562 000</b>
5 532	+21,3	437	+187,5	9 273	-12,0	1 014	+46,7	562 004
6 445	-3,6	191	-23,6	15 476	-3,2	409	-35,0	562 008
6 582	-10,6	758	-10,5	13 884	-2,2	2 021	+1,7	562 012
11 314	+32,1	1 948	+7,6	17 213	+26,1	2 674	-11,7	562 014
15 625	+16,0	456	+14,3	33 982	+3,4	732	-2,4	562 016
4 572	+4,0	503	+28,3	8 738	+5,2	1 172	+26,0	562 020
5 113	-14,9	372	-37,2	9 565	-20,1	677	-56,2	562 024
7 942	-9,6	460	-5,2	16 313	-13,6	1 110	-11,1	562 028
13 691	+2,3	1 819	-4,7	26 982	+8,4	3 226	-1,9	562 032
1 444	-2,0	230	+52,3	2 440	+1,9	501	+39,2	562 036
<b>70 858</b>	<b>+0,5</b>	<b>7 130</b>	<b>+7,1</b>	<b>147 574</b>	<b>-3,6</b>	<b>14 772</b>	<b>+0,7</b>	<b>566 000</b>
.	.	.	.	.	.	.	.	566 004
4 715	+7,0	195	+3,2	9 299	+3,9	459	+8,8	566 008
3 911	-5,5	257	-4,8	6 742	-3,2	504	-10,8	566 012
3 361	-8,7	656	+2,8	8 396	-4,5	1 088	+0,6	566 016
4 258	-0,8	82	-53,7	5 361	-6,7	123	-49,6	566 020
625	+17,7	36	-49,3	1 546	+21,4	61	-69,7	566 024
6 463	-3,6	636	-7,2	11 949	-5,4	1 253	-9,1	566 028
2 711	-27,3	375	-24,2	3 605	-44,3	476	-44,8	566 032
.	.	.	.	.	.	.	.	566 036
1 777	-8,6	329	+7,5	4 032	+2,7	739	+22,6	566 040
990	+3,2	72	-41,9	4 434	+55,4	604	+28,2	566 044
.	.	.	.	.	.	.	.	566 048
364	+14,8	33	+43,5	1 308	+5,8	35	-42,6	566 052
2 656	-6,2	210	+18,0	4 532	-10,6	406	+8,8	566 056
1 706	+36,4	89	+50,8	3 357	+6,5	391	+141,4	566 060
.	.	.	.	.	.	.	.	566 064
944	+16,5	78	+95,0	1 647	+26,3	218	+120,2	566 068
971	-15,7	33	-68,0	2 234	-27,1	57	-80,1	566 072
8 772	-12,1	1 490	+14,5	13 884	-4,2	3 131	+27,8	566 076
2 961	-10,9	462	+5,0	6 920	-3,5	704	+17,5	566 080
2 047	-16,4	171	-20,1	5 406	-4,9	399	-24,0	566 084
14 454	+36,2	1 822	+56,9	39 333	+6,8	3 212	+23,3	566 088
.	.	.	.	.	.	.	.	566 092
356	-71,4	65	-46,3	1 650	-69,4	721	-34,2	566 096

Januar bis

Amtliche Schlüsselnummer	Verwaltungsbezirk	Mittlere Auslastung		Mittlere Aufenthaltsdauer <sup>1)</sup>	
		der angebotenen Zimmer <sup>2)</sup>	der angebotenen Betten <sup>3)</sup>	aller Gäste	ausländischer Gäste
<b>570 000</b>	<b>Kreis Warendorf</b>	<b>32,0</b>	<b>22,5</b>	<b>2,1</b>	<b>2,4</b>
570 004	Ahlen, Stadt	37,5	25,0	1,9	2,2
570 008	Beckum, Stadt	28,2	22,3	1,5	2,0
570 012	Beelen	.	.	.	.
570 016	Drensteinfurt, Stadt	12,2	8,6	1,7	1,4
570 020	Ennigerloh, Stadt	38,9	34,4	2,3	1,8
570 024	Everswinkel	27,2	14,9	3,1	2,8
570 028	Oelde, Stadt	34,9	24,6	2,2	2,5
570 032	Ostbevern	.	.	.	.
570 036	Sassenberg, Stadt	26,4	9,7	2,7	3,8
570 040	Sendenhorst, Stadt	50,7	30,9	2,1	4,4
570 044	Telgte, Stadt	26,7	16,9	1,8	2,1
570 048	Wadersloh	18,3	14,9	1,9	1,3
570 052	Warendorf, Stadt	40,7	30,4	2,3	2,4
<b>500 000</b>	<b>Reg.-Bez. Münster</b>	<b>33,1</b>	<b>24,8</b>	<b>2,2</b>	<b>2,0</b>
<b>711 000</b>	<b>Kreisfreie Stadt Bielefeld</b>	<b>47,6</b>	<b>30,4</b>	<b>1,9</b>	<b>2,2</b>
<b>754 000</b>	<b>Kreis Gütersloh</b>	<b>33,6</b>	<b>22,9</b>	<b>1,8</b>	<b>2,2</b>
754 004	Borgholzhausen, Stadt	18,6	19,4	1,9	3,4
754 008	Gütersloh, Stadt	37,5	27,1	1,8	2,3
754 012	Halle (Westf.), Stadt	42,5	27,1	2,0	3,2
754 016	Harsewinkel, Stadt	40,1	30,5	1,6	1,9
754 020	Herzebrock-Clarholz	22,8	20,3	1,6	2,2
754 024	Langenberg	.	.	.	.
754 028	Rheda-Wiedenbrück, Stadt	36,5	25,9	1,5	2,1
754 032	Rietberg, Stadt	27,6	18,6	1,9	1,9
754 036	Schloß Holte-Stukenbrock, Stadt	29,4	14,3	1,8	2,3
754 040	Steinhagen	.	.	.	.
754 044	Verl	37,5	27,7	1,7	2,0
754 048	Versmold, Stadt	24,3	12,0	2,1	3,1
754 052	Werther (Westf.), Stadt	17,3	16,5	2,2	1,9
<b>758 000</b>	<b>Kreis Herford</b>	<b>29,2</b>	<b>28,1</b>	<b>3,8</b>	<b>2,3</b>
758 004	Bünde, Stadt	25,8	29,0	4,3	1,8
758 008	Enger, Stadt	.	.	.	.
758 012	Herford, Stadt	29,8	17,9	1,7	1,8
758 016	Hiddenhausen	25,6	18,0	1,9	1,8
758 020	Kirchlengern	.	.	.	.
758 024	Löhne, Stadt	22,0	38,2	6,0	2,5
758 028	Rödinghausen	18,5	33,5	2,5	4,1
758 032	Spenge, Stadt	.	.	.	.
758 036	Vlotho, Stadt	39,2	32,0	5,4	3,1
<b>762 000</b>	<b>Kreis Höxter</b>	<b>30,1</b>	<b>37,1</b>	<b>5,2</b>	<b>3,4</b>
762 004	Bad Driburg, Stadt	34,4	61,2	11,4	4,6
762 008	Beverungen, Stadt	25,3	17,8	2,6	1,9
762 012	Borgentreich, Stadt	.	.	.	.
762 016	Brakel, Stadt	30,6	23,7	2,2	2,1
762 020	Höxter, Stadt	26,9	12,9	1,8	2,2
762 024	Marienmünster, Stadt	35,1	19,0	4,9	7,8
762 028	Nieheim, Stadt	25,5	21,5	3,1	5,1
762 032	Steinheim, Stadt	.	.	.	.
762 036	Warburg, Stadt	25,8	28,6	2,3	2,2
762 040	Willebadessen, Stadt	49,4	20,4	2,5	2,8
<b>766 000</b>	<b>Kreis Lippe</b>	<b>26,4</b>	<b>26,4</b>	<b>4,4</b>	<b>2,6</b>
766 004	Augustdorf	.	.	.	.
766 008	Bad Salzuflen, Stadt	28,8	41,8	7,5	2,3
766 012	Barntrup, Stadt	.	.	.	.
766 016	Blomberg, Stadt	31,8	13,9	2,1	6,0
766 020	Detmold, Stadt	41,3	28,5	1,8	1,7
766 024	Dörentrup	19,4	16,7	3,4	3,4
766 028	Extertal	25,7	7,8	3,4	2,5
766 032	Horn-Bad Meinberg, Stadt	26,1	28,0	6,1	3,1

Anmerkungen siehe Seite 44

## stätten nach Verwaltungsbezirken

April 2004

Ankünfte				Übernachtungen				Ämtliche Schlüsselnummer
aller Gäste	Veränderung <sup>4)</sup>	ausländischer Gäste	Veränderung <sup>4)</sup>	aller Gäste	Veränderung <sup>4)</sup>	ausländischer Gäste	Veränderung <sup>4)</sup>	
<b>30 976</b>	<b>+2,2</b>	<b>3 569</b>	<b>-9,2</b>	<b>65 568</b>	<b>-1,5</b>	<b>8 645</b>	<b>-8,0</b>	<b>570 000</b>
3 689	-8,3	710	-31,3	7 148	-5,5	1 577	-29,1	570 004
3 566	+3,3	252	-23,4	5 286	-4,3	506	-4,9	570 008
.	.	.	.	.	.	.	.	570 012
571	+28,9	61	-50,4	998	+22,9	86	-62,1	570 016
1 624	+15,2	255	+15,9	3 705	+25,0	464	+18,7	570 020
777	-21,3	83	+53,7	2 374	-27,6	234	+134,0	570 024
5 319	+14,6	1 124	+9,0	11 887	-0,1	2 763	+17,4	570 028
.	.	.	.	.	.	.	.	570 032
814	-10,5	36	-46,3	2 207	-5,4	137	-1,4	570 036
1 506	+3,2	225	+2,7	3 217	-3,9	979	-11,0	570 040
2 256	-16,4	140	+7,7	4 018	-11,6	293	+14,9	570 044
858	-0,5	20	+17,6	1 634	-29,9	25	-	570 048
9 418	+6,0	643	-4,5	22 131	+6,4	1 543	-19,9	570 052
<b>436 967</b>	<b>+2,9</b>	<b>42 255</b>	<b>+7,0</b>	<b>949 341</b>	<b>-0,4</b>	<b>85 883</b>	<b>+4,1</b>	<b>500 000</b>
<b>81 166</b>	<b>+1,9</b>	<b>12 059</b>	<b>+3,6</b>	<b>151 273</b>	<b>+5,2</b>	<b>26 535</b>	<b>-0,1</b>	<b>711 000</b>
<b>58 033</b>	<b>+0,4</b>	<b>7 602</b>	<b>+21,9</b>	<b>102 765</b>	<b>+1,2</b>	<b>17 103</b>	<b>+23,2</b>	<b>754 000</b>
1 010	-10,7	176	-17,4	1 880	-3,0	606	+30,0	754 004
14 746	-4,5	2 637	+35,6	27 215	-2,3	6 120	+37,4	754 008
7 701	-2,9	335	-41,0	15 216	+9,7	1 086	-5,1	754 012
9 411	+5,6	1 873	+47,7	14 590	+0,4	3 641	+18,6	754 016
1 144	+17,2	152	-21,2	1 791	-33,9	329	-38,5	754 020
.	.	.	.	.	.	.	.	754 024
9 638	+2,5	952	+10,6	14 834	+4,7	1 995	+19,6	754 028
1 975	+0,3	60	-27,7	3 743	+5,7	114	-47,2	754 032
4 185	-0,9	354	+11,7	7 727	-4,2	799	+5,0	754 036
.	.	.	.	.	.	.	.	754 040
3 579	+7,4	789	+59,4	6 201	+15,2	1 616	+59,1	754 044
2 241	+6,2	173	+39,5	4 595	+10,3	536	+118,8	754 048
1 345	-4,9	63	-44,7	2 941	-14,1	120	-47,4	754 052
<b>32 087</b>	<b>+2,7</b>	<b>3 234</b>	<b>+20,8</b>	<b>122 779</b>	<b>-0,8</b>	<b>7 333</b>	<b>+28,2</b>	<b>758 000</b>
1 858	+28,0	183	+154,2	7 942	-3,2	328	+74,5	758 004
.	.	.	.	.	.	.	.	758 008
7 917	-7,2	1 297	-4,6	13 462	-0,9	2 331	-1,9	758 012
2 368	+2,8	467	+289,2	4 581	+5,0	842	+200,7	758 016
.	.	.	.	.	.	.	.	758 020
4 162	-7,1	289	+10,7	25 116	-16,5	723	+11,4	758 024
3 909	+2,3	14	+75,0	9 621	-6,1	57	+375,0	758 028
.	.	.	.	.	.	.	.	758 032
11 085	+12,0	971	+20,3	60 223	+8,7	3 025	+45,5	758 036
<b>65 497</b>	<b>+11,4</b>	<b>2 630</b>	<b>+11,2</b>	<b>341 624</b>	<b>+6,1</b>	<b>8 923</b>	<b>+23,7</b>	<b>762 000</b>
20 665	+8,4	361	+41,0	234 992	+3,5	1 651	+51,5	762 004
6 202	+3,6	184	-17,9	15 917	+8,2	356	-4,8	762 008
.	.	.	.	.	.	.	.	762 012
7 314	+48,5	162	+45,9	15 926	+52,7	340	-16,3	762 016
9 545	+4,5	641	+9,0	17 570	-4,8	1 384	+7,1	762 020
1 268	+24,9	237	+60,1	6 185	+40,7	1 841	+138,8	762 024
5 214	+14,9	302	+38,5	16 105	+11,9	1 543	+47,2	762 028
.	.	.	.	.	.	.	.	762 032
12 079	+14,2	422	-7,9	27 224	+16,0	937	-25,0	762 036
2 733	+17,8	305	+3,0	6 810	+4,4	843	-2,8	762 040
<b>101 585</b>	<b>+4,4</b>	<b>9 230</b>	<b>+13,2</b>	<b>444 615</b>	<b>-0,8</b>	<b>24 326</b>	<b>+15,6</b>	<b>766 000</b>
.	.	.	.	.	.	.	.	766 004
28 512	-9,3	2 874	+13,8	214 319	-6,9	6 509	+4,6	766 008
.	.	.	.	.	.	.	.	766 012
4 348	-30,2	217	-82,4	9 330	-16,3	1 299	-36,3	766 016
16 560	+8,1	2 100	+12,7	29 260	+7,8	3 595	+6,5	766 020
1 981	+15,5	15	+36,4	6 784	+28,5	51	+8,5	766 024
3 956	+28,7	321	+63,8	13 428	+14,1	795	+25,2	766 028
12 450	-16,1	782	+2,4	75 409	-11,1	2 415	+4,5	766 032

Januar bis

Amtliche Schlüsselnummer	Verwaltungsbezirk	Mittlere Auslastung		Mittlere Aufenthaltsdauer <sup>1)</sup>	
		der angebotenen Zimmer <sup>2)</sup>	der angebotenen Betten <sup>3)</sup>	aller Gäste	ausländischer Gäste
	<b>Noch: Kreis Lippe</b>				
766 036	Kalletal	10,0	3,8	2,7	2,1
766 040	Lage, Stadt	21,6	16,6	2,5	2,9
766 044	Lemgo, Stadt	25,3	13,1	1,9	2,1
766 048	Leopoldshöhe	44,8	33,5	2,4	2,7
766 052	Lügde, Stadt	18,3	19,1	2,2	4,7
766 056	Oerlinghausen, Stadt	15,4	40,1	4,7	2,6
766 060	Schieder-Schwalenberg, Stadt	16,1	22,7	3,3	2,8
766 064	Schlangen	14,0	10,2	2,7	4,3
<b>770 000</b>	<b>Kreis Minden-Lübbecke</b>	<b>33,5</b>	<b>42,4</b>	<b>5,5</b>	<b>2,1</b>
770 004	Bad Oeynhausen, Stadt	35,4	54,9	9,7	2,0
770 008	Espelkamp, Stadt	33,1	20,0	1,8	2,2
770 012	Hille	.	.	.	.
770 016	Hüllhorst	29,9	32,8	1,5	1,6
770 020	Lübbecke, Stadt	.	.	.	.
770 024	Minden, Stadt	38,7	26,5	1,6	2,0
770 028	Petershagen, Stadt	16,3	32,1	7,4	4,2
770 032	Porta Westfalica, Stadt	33,7	16,2	1,7	1,6
770 036	Preußisch-Oldendorf, Stadt	34,6	39,7	8,3	4,2
770 040	Rahden, Stadt	41,9	33,5	1,6	2,7
770 044	Stemwede	19,9	13,4	1,8	1,8
<b>774 000</b>	<b>Kreis Paderborn</b>	<b>35,0</b>	<b>29,2</b>	<b>3,4</b>	<b>2,4</b>
774 004	Altenbeken	15,0	11,8	5,2	8,1
774 008	Bad Lippspringe, Stadt	39,4	46,2	6,3	2,3
774 012	Borchen	29,7	36,9	4,8	1,7
774 016	Büren, Stadt	29,4	26,0	2,3	2,3
774 020	Delbrück, Stadt	40,7	23,1	1,7	1,6
774 024	Hövelhof	18,4	3,4	1,8	1,6
774 028	Lichtenau, Stadt	22,6	9,0	2,7	4,0
774 032	Paderborn, Stadt	46,3	33,5	1,9	2,2
774 036	Salzkotten, Stadt	22,0	19,0	1,4	2,1
774 040	Bad Wünnenberg, Stadt	24,9	34,6	5,7	3,2
<b>700 000</b>	<b>Reg.-Bez. Detmold</b>	<b>32,9</b>	<b>31,4</b>	<b>3,8</b>	<b>2,4</b>
	<b>Kreisfreie Städte</b>				
<b>911 000</b>	<b>Bochum</b>	<b>56,5</b>	<b>42,4</b>	<b>1,8</b>	<b>2,3</b>
<b>913 000</b>	<b>Dortmund</b>	<b>48,5</b>	<b>37,1</b>	<b>1,7</b>	<b>1,9</b>
<b>914 000</b>	<b>Hagen</b>	<b>36,7</b>	<b>28,5</b>	<b>1,7</b>	<b>2,0</b>
<b>915 000</b>	<b>Hamm</b>	<b>37,2</b>	<b>29,1</b>	<b>1,7</b>	<b>1,6</b>
<b>916 000</b>	<b>Herne</b>	<b>28,7</b>	<b>22,4</b>	<b>1,7</b>	<b>1,7</b>
<b>954 000</b>	<b>Ennepe-Ruhr-Kreis</b>	<b>36,6</b>	<b>33,5</b>	<b>2,7</b>	<b>2,8</b>
954 004	Breckerfeld, Stadt	49,9	21,3	2,2	3,4
954 008	Ennepetal, Stadt	35,3	62,1	9,1	1,6
954 012	Gevelsberg, Stadt	.	.	.	.
954 016	Hattingen, Stadt	38,2	31,0	2,1	3,8
954 020	Herdecke, Stadt	53,1	39,3	3,4	2,7
954 024	Schwelm, Stadt	25,7	30,9	2,1	2,2
954 028	Sprockhövel, Stadt	30,9	35,7	3,3	2,9
954 032	Wetter (Ruhr), Stadt	.	.	.	.
954 036	Witten, Stadt	38,0	28,2	2,0	2,4
<b>958 000</b>	<b>Hochsauerland Kreis</b>	<b>39,0</b>	<b>34,4</b>	<b>3,6</b>	<b>3,6</b>
958 004	Arnsberg, Stadt	40,8	33,6	3,6	2,8
958 008	Bestwig	27,6	17,7	2,9	3,5
958 012	Brilon, Stadt	33,1	35,2	4,3	3,5
958 016	Eslohe (Sauerland)	24,4	27,3	4,9	2,9
958 020	Hallenberg, Stadt	39,3	29,6	3,0	3,0
958 024	Marsberg, Stadt	.	.	.	.
958 028	Medebach, Stadt	.	.	.	.
958 032	Meschede, Stadt	35,4	24,1	2,8	2,5
958 036	Olsberg, Stadt	37,5	25,1	3,4	3,1
958 040	Schmallenberg, Stadt	42,0	37,0	4,3	3,5
958 044	Sundern (Sauerland), Stadt	25,9	14,9	2,3	2,0
958 048	Winterberg, Stadt	46,3	33,4	3,1	3,1

## stätten nach Verwaltungsbezirken

April 2004

Ankünfte				Übernachtungen				Amtliche Schlüsselnummer
aller Gäste	Veränderung <sup>4)</sup>	ausländischer Gäste	Veränderung <sup>4)</sup>	aller Gäste	Veränderung <sup>4)</sup>	ausländischer Gäste	Veränderung <sup>4)</sup>	
1 124	+4,2	63	+65,8	3 090	-1,1	134	+78,7	766 036
4 807	-7,9	58	-33,3	12 241	-6,6	166	-20,6	766 040
3 767	+15,4	716	+63,5	7 246	-3,8	1 526	+0,9	766 044
817	+26,1	26	+36,8	1 993	+25,7	71	+73,2	766 048
11 097	+78,2	1 058	+180,6	24 584	+49,8	4 962	+69,1	766 052
5 397	+20,1	107	+46,6	25 333	+5,2	282	+40,3	766 056
6 278	+94,8	846	+80,8	20 564	+91,0	2 380	+85,9	766 060
157	+45,4	17	-	422	+62,9	73	+2,8	766 064
<b>76 072</b>	<b>+1,6</b>	<b>6 109</b>	<b>-21,3</b>	<b>415 270</b>	<b>-4,4</b>	<b>13 122</b>	<b>-17,0</b>	<b>770 000</b>
29 519	-8,2	1 688	-43,2	286 677	-4,7	3 383	-47,5	770 004
3 645	+1,6	523	+2,3	6 486	-1,8	1 144	+15,0	770 008
.	.	.	.	.	.	.	.	770 012
4 822	+24,2	113	-38,9	7 068	-6,1	182	-61,3	770 016
.	.	.	.	.	.	.	.	770 020
14 466	+13,0	1 968	-26,0	23 266	+7,3	3 957	-16,1	770 024
3 440	-15,5	168	+66,3	25 521	-16,3	710	+246,3	770 028
9 344	-0,7	666	-9,0	16 292	-8,8	1 059	-22,6	770 032
3 852	-6,5	266	+112,8	31 875	-5,4	1 108	+81,0	770 036
3 540	+80,0	323	+37,4	5 837	+37,0	869	+52,2	770 040
1 127	+47,5	151	+208,2	2 054	-19,8	267	+65,8	770 044
<b>62 321</b>	<b>+3,0</b>	<b>7 303</b>	<b>+8,3</b>	<b>210 553</b>	<b>-4,8</b>	<b>17 302</b>	<b>-10,5</b>	<b>774 000</b>
274	+1,5	45	+36,4	1 418	-34,6	363	-4,2	774 004
13 390	-1,6	1 047	+16,6	84 898	-9,4	2 433	-14,1	774 008
2 706	+8,6	52	-30,7	12 997	+10,2	90	-40,8	774 012
5 708	+10,9	228	-19,7	12 845	-1,3	522	-74,3	774 016
3 831	+5,5	152	-47,9	6 592	-4,3	236	-60,0	774 020
1 914	-13,0	106	-43,3	3 418	-11,5	166	-59,6	774 024
2 002	-4,1	194	+6,6	5 502	-6,2	781	+4,8	774 028
25 009	+6,1	4 624	+16,0	47 371	+4,4	10 276	+4,9	774 032
1 699	+4,6	271	+36,9	2 362	+9,6	570	+31,3	774 036
5 788	-2,0	584	-3,5	33 150	-8,9	1 865	-4,7	774 040
<b>476 761</b>	<b>+3,6</b>	<b>48 167</b>	<b>+5,7</b>	<b>1 788 879</b>	<b>-0,3</b>	<b>114 644</b>	<b>+4,6</b>	<b>700 000</b>
.	.	.	.	.	.	.	.	.
<b>81 588</b>	<b>+10,3</b>	<b>9 403</b>	<b>+15,8</b>	<b>147 974</b>	<b>+11,4</b>	<b>22 025</b>	<b>+6,0</b>	<b>911 000</b>
<b>144 671</b>	<b>+14,9</b>	<b>23 765</b>	<b>+30,3</b>	<b>240 873</b>	<b>+17,6</b>	<b>46 118</b>	<b>+31,5</b>	<b>913 000</b>
<b>19 077</b>	<b>+5,2</b>	<b>3 055</b>	<b>+25,3</b>	<b>32 742</b>	<b>-1,0</b>	<b>6 181</b>	<b>+47,9</b>	<b>914 000</b>
<b>20 153</b>	<b>+2,7</b>	<b>2 742</b>	<b>+19,3</b>	<b>33 886</b>	<b>-1,2</b>	<b>4 334</b>	<b>+16,3</b>	<b>915 000</b>
<b>7 615</b>	<b>+12,8</b>	<b>385</b>	<b>-10,3</b>	<b>13 247</b>	<b>-1,9</b>	<b>643</b>	<b>-21,7</b>	<b>916 000</b>
.	.	.	.	.	.	.	.	.
<b>44 996</b>	<b>-6,9</b>	<b>4 233</b>	<b>-9,7</b>	<b>123 206</b>	<b>-0,2</b>	<b>11 769</b>	<b>+14,1</b>	<b>954 000</b>
2 741	+3,0	82	+13,9	5 938	-2,7	275	+63,7	954 004
2 553	-14,5	76	-80,6	23 122	-8,7	118	-83,9	954 008
.	.	.	.	.	.	.	.	954 012
9 348	+3,4	936	+20,0	19 969	+8,3	3 526	+67,4	954 016
4 816	-2,7	544	+62,4	16 223	+9,9	1 479	+141,3	954 020
5 884	-12,9	727	-9,5	12 594	-10,3	1 602	+16,1	954 024
4 828	-37,4	188	-49,2	16 123	-7,3	542	-22,6	954 028
.	.	.	.	.	.	.	.	954 032
9 455	+7,0	1 273	-6,0	18 769	+5,6	3 085	-9,5	954 036
<b>317 157</b>	<b>+4,8</b>	<b>80 411</b>	<b>+11,3</b>	<b>1 139 392</b>	<b>+0,7</b>	<b>286 639</b>	<b>+5,1</b>	<b>958 000</b>
16 361	+1,4	4 245	+30,5	58 883	+2,4	12 084	+56,0	958 004
8 683	+18,8	1 030	+16,1	25 080	+13,4	3 623	+8,5	958 008
12 457	+20,3	2 496	+72,7	53 585	+17,3	8 775	+50,8	958 012
7 569	-7,6	538	-21,5	37 155	+1,7	1 585	-22,0	958 016
7 647	-2,6	3 068	-3,9	23 249	-4,3	9 176	-7,9	958 020
.	.	.	.	.	.	.	.	958 024
.	.	.	.	.	.	.	.	958 028
17 027	-0,8	1 811	+4,9	48 056	-7,7	4 550	-1,0	958 032
16 612	-5,6	2 569	+4,4	55 750	-4,9	8 003	+2,8	958 036
46 941	+3,7	6 705	+5,3	202 344	-1,8	23 597	-12,8	958 040
16 276	+19,7	999	+15,2	37 150	+22,9	2 019	+11,3	958 044
98 603	+9,3	29 880	+20,7	307 891	+4,3	92 328	+16,7	958 048

Januar bis

Amtliche Schlüsselnummer	Verwaltungsbezirk	Mittlere Auslastung		Mittlere Aufenthaltsdauer <sup>1)</sup>	
		der angebotenen Zimmer <sup>2)</sup>	der angebotenen Betten <sup>3)</sup>	aller Gäste	ausländischer Gäste
<b>962 000</b>	<b>Märkischer Kreis</b>	<b>33,3</b>	<b>26,2</b>	<b>2,2</b>	<b>2,5</b>
962 004	Altena, Stadt	29,8	26,0	1,9	2,0
962 008	Balve, Stadt	21,2	19,1	2,1	2,6
962 012	Halver, Stadt	37,0	27,2	1,6	3,0
962 016	Hemer, Stadt	.	.	.	.
962 020	Herscheid	19,6	12,6	1,9	2,2
962 024	Iserlohn, Stadt	29,6	25,1	1,8	1,8
962 028	Kierspe, Stadt	15,7	19,3	4,4	3,1
962 032	Lüdenscheid, Stadt	48,2	36,2	2,1	2,7
962 036	Meinerzhagen, Stadt	40,1	23,1	2,1	2,5
962 040	Menden (Sauerland), Stadt	27,3	20,8	1,9	2,2
962 044	Nachrodt-Wiblingwerde	36,2	25,2	2,1	1,5
962 048	Neuenrade, Stadt	36,8	27,7	1,9	2,1
962 052	Plettenberg, Stadt	20,6	21,1	2,0	2,1
962 056	Schalksmühle	.	.	.	.
962 060	Werdohl, Stadt	22,0	13,2	2,0	2,1
<b>966 000</b>	<b>Kreis Olpe</b>	<b>28,3</b>	<b>14,6</b>	<b>2,5</b>	<b>2,5</b>
966 004	Attendorn, Stadt	39,2	11,7	2,5	2,7
966 008	Drolshagen, Stadt	19,1	5,6	2,4	2,4
966 012	Finnentrop	22,8	11,7	2,8	3,5
966 016	Kirchhundem	27,4	19,3	2,7	2,6
966 020	LenneStadt, Stadt	24,1	22,9	2,5	2,3
966 024	Olpe, Stadt	23,3	11,9	2,4	2,2
966 028	Wenden	33,5	23,4	2,1	2,7
<b>970 000</b>	<b>Kreis Siegen-Wittgenstein</b>	<b>30,1</b>	<b>39,2</b>	<b>4,4</b>	<b>2,2</b>
970 004	Bad Berleburg, Stadt	19,4	56,5	11,7	2,6
970 008	Burbach	22,3	35,2	3,0	4,0
970 012	Erndtebrück	.	.	.	.
970 016	Freudenberg, Stadt	23,8	19,0	1,9	1,6
970 020	Hilchenbach, Stadt	26,5	32,5	6,2	3,0
970 024	Kreuztal, Stadt	25,0	20,6	1,9	2,8
970 028	Bad Laasphe, Stadt	33,1	35,4	3,9	2,4
970 032	Netphen, Stadt	23,4	21,2	2,5	4,1
970 036	Neunkirchen	.	.	.	.
970 040	Siegen, Stadt	40,8	33,0	1,7	1,8
970 044	Wilnsdorf	29,0	21,0	2,0	3,1
<b>974 000</b>	<b>Kreis Soest</b>	<b>32,0</b>	<b>28,8</b>	<b>4,3</b>	<b>2,0</b>
974 004	Anröchte	.	.	.	.
974 008	Bad Sassendorf	26,2	49,6	8,4	2,0
974 012	Ense	25,1	18,9	2,1	1,8
974 016	Erwitte, Stadt	48,4	51,0	8,7	7,8
974 020	Geseke, Stadt	23,8	19,2	2,4	2,8
974 024	Lippetal	4,6	1,2	1,8	1,3
974 028	Lippstadt, Stadt	36,8	44,1	5,1	1,8
974 032	Möhnesee	26,9	20,7	2,7	2,4
974 036	Rüthen, Stadt	26,9	2,8	2,1	2,0
974 040	Soest, Stadt	26,1	23,4	1,8	1,6
974 044	Warstein, Stadt	25,9	12,8	2,0	2,5
974 048	Welver	.	.	.	.
974 052	Werl, Stadt	45,0	32,4	1,3	1,4
974 056	Wickede (Ruhr)	28,3	21,3	1,7	2,6
<b>978 000</b>	<b>Kreis Unna</b>	<b>37,0</b>	<b>25,8</b>	<b>1,8</b>	<b>1,9</b>
978 004	Bergkamen, Stadt	25,9	11,9	3,4	7,0
978 008	Bönen	.	.	.	.
978 012	Fröndenberg/Ruhr, Stadt	37,1	29,1	2,1	1,4
978 016	Holzwickede	.	.	.	.
978 020	Kamen, Stadt	38,3	26,7	1,6	1,4
978 024	Lünen, Stadt	24,1	16,4	1,8	2,3
978 028	Schwerte, Stadt	25,4	27,3	1,8	1,8
978 032	Selm, Stadt	9,6	8,3	1,3	1,4
978 036	Unna, Stadt	46,0	30,7	1,7	2,0
978 040	Werne, Stadt	41,8	28,1	1,9	1,8
<b>900 000</b>	<b>Reg.-Bez. Arnsberg</b>	<b>38,5</b>	<b>31,3</b>	<b>2,9</b>	<b>2,9</b>
	<b>Nordrhein-Westfalen</b>	<b>39,9</b>	<b>30,6</b>	<b>2,4</b>	<b>2,3</b>



## stätten nach Verwaltungsbezirken

April 2004

Ankünfte				Übernachtungen				Amtliche Schlüsselnummer
aller Gäste	Veränderung <sup>4)</sup>	ausländischer Gäste	Veränderung <sup>4)</sup>	aller Gäste	Veränderung <sup>4)</sup>	ausländischer Gäste	Veränderung <sup>4)</sup>	
<b>57 133</b>	<b>-4,6</b>	<b>7 934</b>	<b>-4,4</b>	<b>126 123</b>	<b>-6,2</b>	<b>19 794</b>	<b>-2,3</b>	<b>962 000</b>
4 373	+7,6	235	+32,0	8 385	+7,6	464	+19,0	962 004
3 904	-7,7	53	+32,5	8 128	-9,9	139	+51,1	962 008
1 329	+4,8	121	+51,3	2 173	+15,6	367	+171,9	962 012
.	.	.	.	.	.	.	.	962 016
812	+4,5	75	-8,5	1 514	+16,1	164	+7,9	962 020
10 246	-17,5	1 559	-7,9	18 024	-18,2	2 855	-15,1	962 024
310	+22,0	14	+55,6	1 365	+49,2	44	+131,6	962 028
12 956	-12,7	4 087	-6,4	27 390	-10,0	11 236	-7,3	962 032
10 470	+13,1	361	+18,8	22 231	+2,2	898	+22,2	962 036
2 736	-17,2	160	-22,7	5 254	-7,9	350	-21,5	962 040
2 953	+8,3	172	+63,8	6 279	+2,5	260	+78,1	962 044
2 489	+7,1	561	-20,4	4 642	-1,5	1 158	-5,0	962 048
1 333	-22,1	289	+51,3	2 662	-19,6	604	-9,4	962 052
.	.	.	.	.	.	.	.	962 056
1 070	-6,6	111	-46,1	2 141	-10,3	229	-47,1	962 060
<b>57 237</b>	<b>-5,9</b>	<b>3 560</b>	<b>+15,2</b>	<b>141 254</b>	<b>-5,6</b>	<b>8 945</b>	<b>+15,4</b>	<b>966 000</b>
10 612	-7,9	1 087	+32,4	26 511	-3,4	2 914	+46,7	966 004
1 698	-38,0	221	+18,2	4 140	-43,6	537	+8,7	966 008
2 639	-6,4	144	-11,1	7 369	-1,0	503	-9,7	966 012
8 198	-0,8	254	-25,3	22 146	+6,2	666	-31,6	966 016
15 832	-6,2	840	-0,6	39 157	-3,6	1 902	-0,6	966 020
14 033	-7,0	668	+8,6	33 179	-14,9	1 502	-6,9	966 024
4 225	+19,9	346	+190,8	8 752	+24,2	921	+334,4	966 028
<b>61 221</b>	<b>-4,1</b>	<b>7 252</b>	<b>-9,9</b>	<b>271 643</b>	<b>-8,2</b>	<b>16 143</b>	<b>-16,2</b>	<b>970 000</b>
11 529	-0,2	478	-18,0	135 387	-5,6	1 243	-25,0	970 004
2 458	-7,0	190	-10,0	7 374	-6,5	755	+23,2	970 008
.	.	.	.	.	.	.	.	970 012
3 552	-2,0	455	+1,3	6 626	+4,6	723	-14,4	970 016
5 305	-8,7	411	-21,7	32 822	-0,4	1 241	-43,5	970 020
1 714	+5,6	189	+8,0	3 192	+0,5	527	+42,0	970 024
9 773	-11,1	1 589	-19,2	37 767	-23,6	3 851	-27,5	970 028
2 849	-12,2	103	-25,9	7 064	-17,1	418	-20,5	970 032
.	.	.	.	.	.	.	.	970 036
19 398	-1,6	3 602	-5,2	32 033	-7,1	6 612	-8,1	970 040
3 912	+2,0	176	-10,2	7 808	-2,4	546	+1,3	970 044
<b>88 168</b>	<b>+5,8</b>	<b>4 035</b>	<b>-17,9</b>	<b>379 423</b>	<b>-4,3</b>	<b>8 263</b>	<b>-26,4</b>	<b>974 000</b>
16 916	-2,1	142	+8,4	142 129	-7,2	284	+6,0	974 004
574	+1,8	34	-75,9	1 186	+2,0	61	-74,0	974 008
5 293	-3,6	89	-33,6	46 291	-11,5	690	+23,2	974 012
7 240	+6,0	79	-80,5	17 432	+28,5	225	-49,3	974 016
187	-3,1	31	+72,2	339	-24,8	41	+57,7	974 020
18 298	+9,2	1 475	-11,5	93 269	-7,5	2 633	-26,1	974 024
10 813	+7,0	231	-41,1	29 064	+1,8	557	-61,5	974 028
3 405	+23,4	77	-51,6	7 183	+26,2	155	-55,3	974 032
11 718	+1,9	889	+64,9	21 032	+5,8	1 460	+63,7	974 036
4 786	+1,1	629	-36,5	9 445	-13,1	1 563	-44,7	974 040
.	.	.	.	.	.	.	.	974 044
7 337	+28,7	284	+2,5	9 825	+22,6	407	-10,9	974 048
707	+2,3	31	-3,1	1 184	-2,6	80	-16,7	974 052
<b>42 951</b>	<b>+3,2</b>	<b>6 065</b>	<b>+11,2</b>	<b>76 968</b>	<b>-0,6</b>	<b>11 527</b>	<b>+16,2</b>	<b>978 000</b>
367	-38,7	53	x	1 238	-24,2	369	x	978 004
.	.	.	.	.	.	.	.	978 008
1 851	+54,0	85	+117,9	3 803	+74,5	117	+64,8	978 012
.	.	.	.	.	.	.	.	978 016
6 845	-6,6	728	-17,4	11 115	-9,1	1 001	-28,9	978 020
5 987	-1,4	768	+29,9	10 710	-4,2	1 746	+48,0	978 024
7 264	+8,2	138	-47,9	13 339	-0,7	254	-62,3	978 028
681	-14,0	142	+407,1	904	-36,8	201	+327,7	978 032
8 229	+1,5	1 186	+43,1	14 357	-0,1	2 416	+44,5	978 036
5 055	-4,0	927	-18,5	9 829	-6,7	1 665	-25,0	978 040
<b>941 967</b>	<b>+4,1</b>	<b>152 840</b>	<b>+10,5</b>	<b>2 726 731</b>	<b>-</b>	<b>442 381</b>	<b>+6,3</b>	<b>900 000</b>
<b>4 576 515</b>	<b>+7,0</b>	<b>842 882</b>	<b>+8,4</b>	<b>10 991 611</b>	<b>+3,0</b>	<b>1 913 666</b>	<b>+6,4</b>	

## 3.2 Leistung der Beherbergungsstätten

Januar bis

Lfd. Nr.	Gemeindeguppe Betriebsart	Mittlere Auslastung		Mittlere Aufenthaltsdauer <sup>1)</sup>	
		der angebotenen Zimmer <sup>2)</sup>	der angebotenen Betten <sup>3)</sup>	aller Gäste	ausländischer Gäste
<b>1</b>	<b>Mineral-, Moor-, Sole- und Thermalbäder</b>	<b>35,7</b>	<b>46,7</b>	<b>5,9</b>	<b>2,1</b>
2	Hotels	39,2	30,3	2,0	2,0
3	Gasthöfe	.	.	.	.
4	Pensionen	27,9	24,7	6,4	4,5
5	Hotels garnis	39,0	29,7	2,0	2,0
6	Erholungs-, Ferien- und Schulungsheime und Boardinghouses	.	36,6	2,7	2,9
7	Ferienhäuser, -wohnungen, -zentren	.	10,2	8,3	17,9
8	Hütten, Jugendherbergen u. Ä.	.	23,0	2,1	1,9
9	Vorsorge- und Reha-Kliniken	.	70,2	21,8	29,0
10	Campingplätze	.	.	.	.
<b>11</b>	<b>Heilklimatische Kurorte</b>	<b>44,0</b>	<b>35,0</b>	<b>3,5</b>	<b>3,1</b>
12	Hotels	43,3	36,0	2,6	3,0
13	Gasthöfe	31,0	26,6	2,8	2,6
14	Pensionen	38,1	27,9	3,2	2,8
15	Hotels garnis	68,1	48,2	2,6	2,4
16	Erholungs-, Ferien- und Schulungsheime und Boardinghouses	.	36,1	3,3	1,9
17	Ferienhäuser, -wohnungen, -zentren	.	32,6	4,3	4,2
18	Hütten, Jugendherbergen u. Ä.	.	25,4	2,1	1,9
19	Vorsorge- und Reha-Kliniken	.	.	.	.
20	Campingplätze	.	.	.	.
<b>21</b>	<b>Kneippkurorte</b>	<b>31,6</b>	<b>21,9</b>	<b>3,1</b>	<b>2,8</b>
22	Hotels	35,8	27,6	2,0	2,4
23	Gasthöfe	.	.	.	.
24	Pensionen	16,8	13,4	2,6	2,9
25	Hotels garnis	27,3	21,4	2,3	3,5
26	Erholungs-, Ferien- und Schulungsheime und Boardinghouses	.	28,1	3,2	7,1
27	Ferienhäuser, -wohnungen, -zentren	.	16,3	4,7	5,2
28	Hütten, Jugendherbergen u. Ä.	.	17,7	2,0	1,3
29	Vorsorge- und Reha-Kliniken	.	.	.	.
30	Campingplätze	.	.	2,3	1,9
<b>31</b>	<b>Kneippheilkurorte</b>	<b>36,4</b>	<b>39,9</b>	<b>5,1</b>	<b>3,2</b>
32	Hotels	42,8	35,4	2,8	3,4
33	Gasthöfe	26,7	21,5	2,9	2,7
34	Pensionen	24,8	19,3	3,6	2,9
35	Hotels garnis	14,1	11,8	2,0	1,7
36	Erholungs-, Ferien- und Schulungsheime und Boardinghouses	.	32,8	2,7	2,9
37	Ferienhäuser, -wohnungen, -zentren	.	20,4	4,6	4,2
38	Hütten, Jugendherbergen u. Ä.	.	18,9	2,1	1,6
39	Vorsorge- und Reha-Kliniken	.	71,6	23,7	2,7
40	Campingplätze	.	.	3,2	3,0
<b>41</b>	<b>Heilbäder zusammen</b>	<b>36,5</b>	<b>38,7</b>	<b>4,7</b>	<b>2,7</b>
42	Hotels	39,9	31,8	2,2	2,5
43	Gasthöfe	23,4	19,1	2,6	2,6
44	Pensionen	27,9	23,5	4,8	3,0
45	Hotels garnis	41,1	31,0	2,1	2,0
46	Erholungs-, Ferien- und Schulungsheime und Boardinghouses	.	33,9	3,0	4,0
47	Ferienhäuser, -wohnungen, -zentren	.	24,5	4,5	4,4
48	Hütten, Jugendherbergen u. Ä.	.	20,8	2,1	1,8
49	Vorsorge- und Reha-Kliniken	.	71,7	22,6	22,2
50	Campingplätze	.	.	2,2	2,1

Anmerkungen siehe Seite 44

## nach Gemeindegruppen und Betriebsarten

April 2004

Ankünfte				Übernachtungen				Lfd. Nr.
aller Gäste	Veränderung <sup>4)</sup>	ausländischer Gäste	Veränderung <sup>4)</sup>	aller Gäste	Veränderung <sup>4)</sup>	ausländischer Gäste	Veränderung <sup>4)</sup>	
<b>236 308</b>	<b>+0,3</b>	<b>28 560</b>	<b>+1,4</b>	<b>1 385 920</b>	<b>-3,2</b>	<b>60 890</b>	<b>+3,2</b>	<b>1</b>
121 583	-1,3	19 916	-7,3	241 881	+0,7	40 036	-5,1	2
.	.	.	.	.	.	.	.	3
13 748	-2,0	370	-4,1	87 956	-4,7	1 674	+9,6	4
34 987	+39,5	6 510	+45,3	69 410	+28,6	12 862	+39,4	5
14 401	-3,9	372	+171,5	39 521	+13,5	1 089	+182,1	6
752	-14,6	35	-50,0	6 238	-18,6	627	-2,6	7
6 182	-15,4	1 018	+0,3	13 137	-5,6	1 955	-14,0	8
42 244	-9,3	68	+23,6	922 560	-5,9	1 971	+67,6	9
.	.	.	.	.	.	.	.	10
<b>121 162</b>	<b>+7,3</b>	<b>30 760</b>	<b>+21,6</b>	<b>418 683</b>	<b>+2,3</b>	<b>95 560</b>	<b>+17,8</b>	<b>11</b>
44 692	+8,2	17 174	+29,8	117 548	+6,3	50 884	+28,7	12
3 865	+10,6	1 382	+11,0	10 707	+14,1	3 636	+14,8	13
7 037	-4,3	1 986	-15,1	22 793	-1,4	5 602	-13,5	14
9 502	+15,1	485	-34,5	24 279	+16,2	1 179	-22,1	15
22 308	-4,1	135	-30,8	74 675	-10,4	254	-34,9	16
20 426	+8,6	6 701	-0,7	87 957	+2,4	27 883	+1,2	17
6 135	-12,0	398	+20,6	12 758	-7,5	755	+19,8	18
.	.	.	.	.	.	.	.	19
.	.	.	.	.	.	.	.	20
<b>87 340</b>	<b>+10,5</b>	<b>12 288</b>	<b>+22,3</b>	<b>267 250</b>	<b>+5,4</b>	<b>34 044</b>	<b>+19,0</b>	<b>21</b>
47 445	+5,8	8 987	+26,7	94 952	+0,6	21 624	+26,0	22
.	.	.	.	.	.	.	.	23
2 164	-9,1	375	-24,1	5 676	-13,2	1 105	-25,4	24
991	+28,2	179	+0,6	2 271	+25,6	621	+61,3	25
10 087	+5,8	239	+191,5	31 869	+3,3	1 689	+12,4	26
4 165	+36,9	1 287	+20,8	19 640	+32,9	6 710	+31,8	27
7 108	-21,4	231	-25,2	14 158	-24,5	289	-48,3	28
.	.	.	.	.	.	.	.	29
10 536	+142,9	656	+14,3	23 842	+56,3	1 238	-33,3	30
<b>79 336</b>	<b>+1,9</b>	<b>9 174</b>	<b>-0,4</b>	<b>405 495</b>	<b>-4,7</b>	<b>29 674</b>	<b>-14,5</b>	<b>31</b>
41 739	+3,8	5 593	+1,3	117 888	-2,0	18 964	-18,0	32
5 674	+0,6	1 710	+3,9	16 710	-1,6	4 637	+3,0	33
4 374	-5,8	677	+13,8	15 815	-16,6	1 948	+6,9	34
1 376	+6,1	138	+15,0	2 783	-6,1	235	-16,4	35
9 626	+7,9	33	-83,4	25 528	+1,5	97	-85,2	36
3 668	+16,2	806	-6,8	16 864	+7,8	3 418	-8,5	37
4 206	-15,1	190	-12,0	8 891	-14,8	302	-26,9	38
8 460	-5,1	23	-45,2	200 342	-6,8	61	-62,6	39
213	+217,9	4	-50,0	674	+165,4	12	-33,3	40
<b>524 146</b>	<b>+3,7</b>	<b>80 782</b>	<b>+11,1</b>	<b>2 477 348</b>	<b>-1,7</b>	<b>220 168</b>	<b>+8,2</b>	<b>41</b>
255 459	+2,3	51 670	+9,2	572 269	+1,2	131 508	+7,8	42
14 243	-3,9	3 594	-1,1	37 310	-3,5	9 319	-3,2	43
27 323	-3,8	3 408	-10,7	132 240	-6,2	10 329	-8,7	44
46 856	+32,4	7 312	+32,5	98 743	+24,0	14 897	+30,6	45
56 422	-0,5	779	+27,1	171 593	-1,5	3 129	+6,7	46
29 011	+12,0	8 829	+0,9	130 699	+5,4	38 638	+4,4	47
23 631	-16,4	1 837	-1,8	48 944	-14,0	3 301	-14,8	48
55 395	-8,9	106	+9,3	1 251 036	-5,3	2 349	+70,1	49
15 806	+189,4	3 247	+196,5	34 514	+76,0	6 698	+73,8	50

Januar bis

Lfd. Nr.	Gemeindeguppe Betriebsart	Mittlere Auslastung		Mittlere Aufenthaltsdauer <sup>1)</sup>	
		der angebotenen Zimmer <sup>2)</sup>	der angebotenen Betten <sup>3)</sup>	aller Gäste	ausländischer Gäste
<b>51</b>	<b>Luftkurorte</b>	<b>26,3</b>	<b>21,8</b>	<b>3,1</b>	<b>2,5</b>
52	Hotels	27,9	20,5	2,0	2,2
53	Gasthöfe	16,6	11,7	2,2	2,1
54	Pensionen	28,6	23,2	4,0	3,0
55	Hotels garnis	19,1	14,6	1,7	1,7
56	Erholungs-, Ferien- und Schulungsheime und Boardinghouses	.	33,7	3,0	6,9
57	Ferienhäuser, -wohnungen, -zentren	.	14,0	5,5	6,9
58	Hütten, Jugendherbergen u. Ä.	.	26,2	2,4	1,9
59	Vorsorge- und Reha-Kliniken	.	63,6	17,7	31,2
60	Campingplätze	.	.	2,5	2,6
<b>61</b>	<b>Erholungsorte</b>	<b>29,3</b>	<b>22,0</b>	<b>2,6</b>	<b>2,4</b>
62	Hotels	31,3	23,2	2,0	2,3
63	Gasthöfe	19,8	14,8	2,2	2,2
64	Pensionen	26,2	19,6	3,7	3,1
65	Hotels garnis	30,7	20,9	1,9	2,2
66	Erholungs-, Ferien- und Schulungsheime und Boardinghouses	.	35,6	2,8	3,2
67	Ferienhäuser, -wohnungen, -zentren	.	16,7	2,7	4,6
68	Hütten, Jugendherbergen u. Ä.	.	26,2	2,4	1,8
69	Vorsorge- und Reha-Kliniken	.	63,4	18,3	15,7
70	Campingplätze	.	.	3,3	3,1
<b>71</b>	<b>Sonstige Gemeinden</b>	<b>41,4</b>	<b>29,9</b>	<b>2,0</b>	<b>2,2</b>
72	Hotels	42,4	31,6	1,7	2,0
73	Gasthöfe	20,3	15,2	2,3	2,9
74	Pensionen	32,1	24,3	3,5	3,3
75	Hotels garnis	42,4	32,3	1,9	2,3
76	Erholungs-, Ferien- und Schulungsheime und Boardinghouses	.	38,5	2,8	2,5
77	Ferienhäuser, -wohnungen, -zentren	.	44,4	4,3	4,5
78	Hütten, Jugendherbergen u. Ä.	.	28,4	2,1	2,1
79	Vorsorge- und Reha-Kliniken	.	71,0	27,5	23,9
80	Campingplätze	.	.	2,5	3,5
<b>81</b>	<b>Nordrhein-Westfalen</b>	<b>39,9</b>	<b>30,6</b>	<b>2,4</b>	<b>2,3</b>
<b>82</b>	<b>Hotels</b>	<b>41,3</b>	<b>30,9</b>	<b>1,8</b>	<b>2,1</b>
<b>83</b>	<b>Gasthöfe</b>	<b>20,5</b>	<b>15,5</b>	<b>2,4</b>	<b>2,7</b>
<b>84</b>	<b>Pensionen</b>	<b>29,1</b>	<b>23,4</b>	<b>4,1</b>	<b>3,1</b>
<b>85</b>	<b>Hotels garnis</b>	<b>42,2</b>	<b>32,1</b>	<b>1,9</b>	<b>2,3</b>
<b>86</b>	<b>Erholungs-, Ferien- und Schulungsheime und Boardinghouses</b>	<b>.</b>	<b>37,2</b>	<b>2,8</b>	<b>2,6</b>
<b>87</b>	<b>Ferienhäuser, -wohnungen, -zentren</b>	<b>.</b>	<b>32,0</b>	<b>4,3</b>	<b>4,5</b>
<b>88</b>	<b>Hütten, Jugendherbergen u. Ä.</b>	<b>.</b>	<b>26,9</b>	<b>2,2</b>	<b>2,1</b>
<b>89</b>	<b>Vorsorge- und Reha-Kliniken</b>	<b>.</b>	<b>70,9</b>	<b>22,8</b>	<b>22,0</b>
<b>90</b>	<b>Campingplätze</b>	<b>.</b>	<b>.</b>	<b>2,4</b>	<b>2,8</b>

Anmerkungen siehe Seite 44

## nach Gemeindegruppen und Betriebsarten

April 2004

Ankünfte				Übernachtungen				Lfd. Nr.
aller Gäste	Veränderung <sup>4)</sup>	ausländischer Gäste	Veränderung <sup>4)</sup>	aller Gäste	Veränderung <sup>4)</sup>	ausländischer Gäste	Veränderung <sup>4)</sup>	
<b>128 594</b>	<b>+4,8</b>	<b>10 541</b>	<b>+5,0</b>	<b>399 796</b>	<b>+4,8</b>	<b>26 549</b>	<b>+10,2</b>	<b>51</b>
50 184	+2,1	7 205	-1,4	102 254	+4,9	16 001	+2,8	52
6 060	-10,0	619	-10,2	13 602	-6,2	1 276	-23,4	53
9 895	-0,2	868	+53,6	39 719	+1,0	2 646	+38,6	54
1 703	+40,5	494	+92,2	2 906	+33,7	840	+79,1	55
31 610	+12,4	162	+13,3	94 977	+16,5	1 117	+17,8	56
2 892	+8,6	421	+29,9	16 035	+3,6	2 890	+51,9	57
20 702	+12,4	545	+56,2	48 917	+17,5	1 022	+37,6	58
4 448	-10,2	6	+200,0	78 596	-8,4	187	+281,6	59
1 100	-30,7	221	-44,8	2 790	-23,5	570	-32,2	60
<b>188 890</b>	<b>+8,3</b>	<b>17 656</b>	<b>+5,3</b>	<b>497 979</b>	<b>+3,3</b>	<b>43 100</b>	<b>-4,0</b>	<b>61</b>
64 203	-0,5	11 685	+5,2	130 773	-3,7	26 897	-2,1	62
6 283	+7,8	1 376	-0,9	13 745	+6,8	3 090	-13,5	63
5 363	+11,5	433	+25,1	19 650	+1,3	1 325	+20,6	64
4 912	+24,8	1 233	+27,5	9 146	+14,1	2 670	+11,2	65
60 312	+2,0	470	-39,6	167 230	+1,7	1 500	-41,9	66
10 333	+169,9	731	+4,6	27 684	+31,3	3 387	-9,5	67
31 733	+19,6	1 058	+39,8	76 492	+19,8	1 953	+36,1	68
2 280	-1,3	15	-6,3	41 809	-8,0	236	-49,1	69
3 471	-0,6	655	-7,6	11 450	+0,1	2 042	-3,7	70
<b>3 734 885</b>	<b>+7,5</b>	<b>733 903</b>	<b>+8,2</b>	<b>7 616 488</b>	<b>+4,6</b>	<b>1 623 849</b>	<b>+6,4</b>	<b>71</b>
2 238 915	+9,3	489 131	+9,4	3 899 253	+7,6	988 527	+9,4	72
46 455	-7,4	5 553	-6,4	108 482	-7,7	15 904	-17,2	73
28 620	-0,5	2 950	+10,2	99 073	+3,2	9 753	+7,0	74
797 853	+3,6	169 721	+3,7	1 542 665	+1,8	393 473	+1,1	75
353 468	+6,0	13 507	+14,7	972 193	+0,2	33 778	+6,3	76
71 405	+0,7	27 287	-0,2	308 867	-3,2	124 148	-2,3	77
158 013	+12,1	22 820	+28,7	339 165	+12,3	47 720	+26,3	78
9 880	-16,8	10	-94,4	271 858	-3,4	239	-84,0	79
30 276	+64,4	2 924	+40,2	74 932	+25,2	10 307	+31,7	80
<b>4 576 515</b>	<b>+7,0</b>	<b>842 882</b>	<b>+8,4</b>	<b>10 991 611</b>	<b>+3,0</b>	<b>1 913 666</b>	<b>+6,4</b>	<b>81</b>
<b>2 608 761</b>	<b>+8,2</b>	<b>559 691</b>	<b>+9,2</b>	<b>4 704 549</b>	<b>+6,4</b>	<b>1 162 933</b>	<b>+8,8</b>	<b>82</b>
<b>73 041</b>	<b>-5,8</b>	<b>11 142</b>	<b>-4,3</b>	<b>173 139</b>	<b>-5,7</b>	<b>29 589</b>	<b>-13,2</b>	<b>83</b>
<b>71 201</b>	<b>-1,0</b>	<b>7 659</b>	<b>+3,5</b>	<b>290 682</b>	<b>-1,7</b>	<b>24 053</b>	<b>+2,6</b>	<b>84</b>
<b>851 324</b>	<b>+5,0</b>	<b>178 760</b>	<b>+4,9</b>	<b>1 653 460</b>	<b>+3,0</b>	<b>411 880</b>	<b>+2,1</b>	<b>85</b>
<b>501 812</b>	<b>+5,1</b>	<b>14 918</b>	<b>+12,1</b>	<b>1 405 993</b>	<b>+1,2</b>	<b>39 524</b>	<b>+3,4</b>	<b>86</b>
<b>113 641</b>	<b>+10,1</b>	<b>37 268</b>	<b>+0,4</b>	<b>483 285</b>	<b>+0,8</b>	<b>169 063</b>	<b>-0,4</b>	<b>87</b>
<b>234 079</b>	<b>+9,3</b>	<b>26 260</b>	<b>+26,8</b>	<b>513 518</b>	<b>+10,6</b>	<b>53 996</b>	<b>+23,1</b>	<b>88</b>
<b>72 003</b>	<b>-9,9</b>	<b>137</b>	<b>-53,1</b>	<b>1 643 299</b>	<b>-5,2</b>	<b>3 011</b>	<b>-11,1</b>	<b>89</b>
<b>50 653</b>	<b>+74,9</b>	<b>7 047</b>	<b>+64,3</b>	<b>123 686</b>	<b>+30,8</b>	<b>19 617</b>	<b>+34,0</b>	<b>90</b>

## 3.3 Leistung der Beherbergungsstätten

Januar bis

Lfd. Nr.	Reisegebiet Betriebsart	Mittlere Auslastung		Mittlere Aufenthaltsdauer <sup>1)</sup>	
		der angebotenen Zimmer <sup>2)</sup>	der angebotenen Betten <sup>3)</sup>	aller Gäste	ausländischer Gäste
<b>1</b>	<b>Eifel und Region Aachen</b>	<b>34,2</b>	<b>26,4</b>	<b>2,4</b>	<b>2,1</b>
2	Hotels	34,3	24,8	1,8	2,0
3	Gasthöfe	14,2	11,0	2,5	2,0
4	Pensionen	18,5	13,5	3,2	2,8
5	Hotels garnis	40,2	28,7	1,9	2,0
6	Erholungs-, Ferien- und Schulungsheime und Boardinghouses	.	45,6	2,7	2,0
7	Ferienhäuser, -wohnungen, -zentren	.	19,1	3,0	5,3
8	Hütten, Jugendherbergen u. Ä.	.	31,7	2,5	2,0
9	Vorsorge- und Reha-Kliniken	.	68,5	19,9	22,7
10	Campingplätze	.	.	3,2	2,6
<b>11</b>	<b>Niederrhein</b>	<b>38,4</b>	<b>24,2</b>	<b>2,0</b>	<b>2,2</b>
12	Hotels	39,4	29,3	1,8	2,2
13	Gasthöfe	20,8	15,0	2,3	2,2
14	Pensionen	.	.	.	.
15	Hotels garnis	37,8	26,8	2,0	2,5
16	Erholungs-, Ferien- und Schulungsheime und Boardinghouses	.	33,3	2,2	5,4
17	Ferienhäuser, -wohnungen, -zentren	.	13,9	4,8	1,7
18	Hütten, Jugendherbergen u. Ä.	.	27,8	2,3	2,2
19	Vorsorge- und Reha-Kliniken	.	.	.	.
20	Campingplätze	.	.	1,9	2,7
<b>21</b>	<b>Münsterland</b>	<b>31,4</b>	<b>24,2</b>	<b>2,3</b>	<b>2,0</b>
22	Hotels	31,5	22,6	1,6	1,9
23	Gasthöfe	.	.	.	.
24	Pensionen	33,4	23,9	3,7	3,4
25	Hotels garnis	36,0	26,5	1,7	1,6
26	Erholungs-, Ferien- und Schulungsheime und Boardinghouses	.	44,9	3,9	4,2
27	Ferienhäuser, -wohnungen, -zentren	.	17,0	5,2	9,0
28	Hütten, Jugendherbergen u. Ä.	.	23,7	2,1	2,4
29	Vorsorge- und Reha-Kliniken	.	.	.	.
30	Campingplätze	.	.	2,1	2,3
<b>31</b>	<b>Teutoburger Wald</b>	<b>32,9</b>	<b>31,4</b>	<b>3,8</b>	<b>2,4</b>
32	Hotels	35,3	26,3	1,9	2,1
33	Gasthöfe	17,2	13,2	2,3	2,7
34	Pensionen	26,5	21,7	5,1	3,7
35	Hotels garnis	37,5	28,7	1,9	2,4
36	Erholungs-, Ferien- und Schulungsheime und Boardinghouses	.	31,0	2,6	5,3
37	Ferienhäuser, -wohnungen, -zentren	.	9,2	5,1	7,0
38	Hütten, Jugendherbergen u. Ä.	.	22,1	2,2	3,3
39	Vorsorge- und Reha-Kliniken	.	68,9	22,5	18,2
40	Campingplätze	.	.	2,7	4,4
<b>41</b>	<b>Sauerland</b>	<b>35,4</b>	<b>29,4</b>	<b>3,4</b>	<b>3,4</b>
42	Hotels	38,7	30,3	2,4	2,8
43	Gasthöfe	23,8	18,2	2,4	2,6
44	Pensionen	30,0	25,4	4,0	3,1
45	Hotels garnis	42,4	31,1	2,1	2,0
46	Erholungs-, Ferien- und Schulungsheime und Boardinghouses	.	33,7	3,2	4,1
47	Ferienhäuser, -wohnungen, -zentren	.	43,9	4,3	4,4
48	Hütten, Jugendherbergen u. Ä.	.	18,7	2,2	1,6
49	Vorsorge- und Reha-Kliniken	.	73,2	22,1	-
50	Campingplätze	.	.	2,6	2,3
<b>51</b>	<b>Siegerland-Wittgenstein</b>	<b>30,1</b>	<b>39,2</b>	<b>4,4</b>	<b>2,2</b>
52	Hotels	33,4	26,4	1,6	1,9
53	Gasthöfe	15,0	12,2	2,2	3,1
54	Pensionen	23,8	19,1	3,4	2,6
55	Hotels garnis	36,4	30,8	2,1	4,3
56	Erholungs-, Ferien- und Schulungsheime und Boardinghouses	.	30,4	2,9	6,1
57	Ferienhäuser, -wohnungen, -zentren	.	.	.	.
58	Hütten, Jugendherbergen u. Ä.	.	11,9	1,9	1,6
59	Vorsorge- und Reha-Kliniken	.	.	.	.
60	Campingplätze	.	.	3,5	3,6

Anmerkungen siehe Seite 44



Januar bis

Lfd. Nr.	Reisegebiet Betriebsart	Mittlere Auslastung		Mittlere Aufenthaltsdauer <sup>1)</sup>	
		der angebotenen Zimmer <sup>2)</sup>	der angebotenen Betten <sup>3)</sup>	aller Gäste	ausländischer Gäste
<b>61</b>	<b>Bergisches Land</b>	<b>38,2</b>	<b>30,9</b>	<b>2,3</b>	<b>2,2</b>
62	Hotels	39,7	29,0	1,8	2,1
63	Gasthöfe	20,0	15,7	2,8	2,9
64	Pensionen	20,9	13,9	4,7	5,7
65	Hotels garnis	36,2	26,4	1,9	2,3
66	Erholungs-, Ferien- und Schulungsheime und Boardinghouses	.	34,7	2,4	4,0
67	Ferienhäuser, -wohnungen, -zentren	.	17,3	4,2	8,7
68	Hütten, Jugendherbergen u. Ä.	.	28,1	2,2	2,5
69	Vorsorge- und Reha-Kliniken	.	83,6	23,8	22,4
70	Campingplätze	.	.	1,4	3,0
<b>71</b>	<b>Bonn und Rhein-Sieg-Kreis</b>	<b>40,1</b>	<b>31,1</b>	<b>2,0</b>	<b>2,2</b>
72	Hotels	41,1	30,3	1,8	2,1
73	Gasthöfe	16,8	12,7	2,8	3,1
74	Pensionen	42,2	34,8	2,1	2,1
75	Hotels garnis	41,4	31,4	2,0	2,4
76	Erholungs-, Ferien- und Schulungsheime und Boardinghouses	.	41,1	2,7	3,9
77	Ferienhäuser, -wohnungen, -zentren	.	.	.	.
78	Hütten, Jugendherbergen u. Ä.	.	.	.	.
79	Vorsorge- und Reha-Kliniken	.	.	.	.
80	Campingplätze	.	.	.	.
<b>81</b>	<b>Köln</b>	<b>51,5</b>	<b>38,2</b>	<b>1,8</b>	<b>2,2</b>
82	Hotels	53,5	39,3	1,7	2,1
83	Gasthöfe	25,8	19,6	2,3	2,7
84	Pensionen	.	.	.	.
85	Hotels garnis	49,0	39,1	2,0	2,5
86	Erholungs-, Ferien- und Schulungsheime und Boardinghouses	.	.	.	.
87	Ferienhäuser, -wohnungen, -zentren	.	.	.	.
88	Hütten, Jugendherbergen u. Ä.	.	61,4	2,0	1,7
89	Vorsorge- und Reha-Kliniken	.	.	.	.
90	Campingplätze	.	.	3,2	2,8
<b>91</b>	<b>Düsseldorf</b>	<b>50,4</b>	<b>39,2</b>	<b>1,8</b>	<b>2,0</b>
92	Hotels	54,8	42,4	1,7	1,8
93	Gasthöfe	.	.	.	.
94	Pensionen	44,5	36,1	2,4	4,2
95	Hotels garnis	44,9	36,1	2,0	2,3
96	Erholungs-, Ferien- und Schulungsheime und Boardinghouses	.	.	.	.
97	Ferienhäuser, -wohnungen, -zentren	.	.	.	.
98	Hütten, Jugendherbergen u. Ä.	.	.	.	.
99	Vorsorge- und Reha-Kliniken	.	.	.	.
100	Campingplätze	.	.	.	.
<b>101</b>	<b>Ruhrgebiet</b>	<b>43,2</b>	<b>32,7</b>	<b>1,9</b>	<b>2,1</b>
102	Hotels	44,6	34,9	1,7	2,0
103	Gasthöfe	25,1	17,4	2,5	4,7
104	Pensionen	39,8	30,2	4,8	3,4
105	Hotels garnis	41,6	30,8	1,9	2,1
106	Erholungs-, Ferien- und Schulungsheime und Boardinghouses	.	35,1	2,3	2,4
107	Ferienhäuser, -wohnungen, -zentren	.	13,3	4,0	5,8
108	Hütten, Jugendherbergen u. Ä.	.	22,5	2,1	2,6
109	Vorsorge- und Reha-Kliniken	.	71,8	28,3	-
110	Campingplätze	.	.	3,7	2,4
<b>111</b>	<b>Nordrhein-Westfalen</b>	<b>39,9</b>	<b>30,6</b>	<b>2,4</b>	<b>2,3</b>
<b>112</b>	<b>Hotels</b>	<b>41,3</b>	<b>30,9</b>	<b>1,8</b>	<b>2,1</b>
<b>113</b>	<b>Gasthöfe</b>	<b>20,5</b>	<b>15,5</b>	<b>2,4</b>	<b>2,7</b>
<b>114</b>	<b>Pensionen</b>	<b>29,1</b>	<b>23,4</b>	<b>4,1</b>	<b>3,1</b>
<b>115</b>	<b>Hotels garnis</b>	<b>42,2</b>	<b>32,1</b>	<b>1,9</b>	<b>2,3</b>
<b>116</b>	<b>Erholungs-, Ferien- und Schulungsheime und Boardinghouses</b>	.	<b>37,2</b>	<b>2,8</b>	<b>2,6</b>
<b>117</b>	<b>Ferienhäuser, -wohnungen, -zentren</b>	.	<b>32,0</b>	<b>4,3</b>	<b>4,5</b>
<b>118</b>	<b>Hütten, Jugendherbergen u. Ä.</b>	.	<b>26,9</b>	<b>2,2</b>	<b>2,1</b>
<b>119</b>	<b>Vorsorge- und Reha-Kliniken</b>	.	<b>70,9</b>	<b>22,8</b>	<b>22,0</b>
<b>120</b>	<b>Campingplätze</b>	.	.	<b>2,4</b>	<b>2,8</b>

Anmerkungen siehe Seite 44



## nach Reisegebieten und Betriebsarten

April 2004

Ankünfte				Übernachtungen				Lfd. Nr.
aller Gäste	Veränderung <sup>4)</sup>	ausländischer Gäste	Veränderung <sup>4)</sup>	aller Gäste	Veränderung <sup>4)</sup>	ausländischer Gäste	Veränderung <sup>4)</sup>	
<b>396 282</b>	<b>+5,3</b>	<b>61 404</b>	<b>+5,6</b>	<b>899 353</b>	<b>+2,2</b>	<b>133 055</b>	<b>+4,6</b>	<b>61</b>
225 308	+6,3	49 019	+9,3	401 096	+4,4	101 660	+8,4	62
2 108	+15,3	186	-1,6	5 976	+21,4	542	-30,3	63
812	-22,9	56	-29,1	3 812	+2,0	319	+17,7	64
64 743	+0,7	10 406	+0,5	125 507	+1,3	24 135	-2,4	65
65 358	-3,7	653	-57,7	155 400	-11,3	2 607	-46,6	66
509	+87,1	98	x	2 129	+74,5	856	+350,5	67
27 389	+21,3	956	-10,1	61 363	+23,5	2 399	+2,1	68
5 820	-3,3	23	x	138 311	+1,6	516	+426,5	69
4 235	x	7	-81,6	5 759	+431,8	21	-74,7	70
<b>310 100</b>	<b>+8,5</b>	<b>39 864</b>	<b>+3,7</b>	<b>629 867</b>	<b>+4,3</b>	<b>89 250</b>	<b>+0,9</b>	<b>71</b>
176 855	+7,7	26 247	+6,7	316 569	+6,5	54 588	+2,6	72
3 211	+4,4	316	+35,6	8 888	-2,9	972	+38,3	73
2 629	-6,2	258	-45,0	5 638	-2,1	537	-41,9	74
60 905	-0,9	9 564	-4,6	118 787	-4,3	23 015	-4,7	75
56 296	+24,3	1 415	-0,6	150 232	+9,5	5 493	+1,1	76
.	.	.	.	.	.	.	.	77
.	.	.	.	.	.	.	.	78
.	.	.	.	.	.	.	.	79
.	.	.	.	.	.	.	.	80
<b>619 659</b>	<b>+11,7</b>	<b>168 050</b>	<b>+3,8</b>	<b>1 139 791</b>	<b>+9,5</b>	<b>363 383</b>	<b>+3,5</b>	<b>81</b>
380 784	+18,3	108 606	+8,4	656 718	+16,5	224 670	+11,4	82
2 113	-34,8	413	-66,1	4 910	-33,4	1 095	-64,3	83
.	.	.	.	.	.	.	.	84
194 317	-0,1	45 582	-11,0	387 030	-2,5	113 193	-11,1	85
.	.	.	.	.	.	.	.	86
.	.	.	.	.	.	.	.	87
34 846	+18,9	12 524	+46,5	70 791	+15,4	21 779	+24,8	88
.	.	.	.	.	.	.	.	89
2 954	+6,6	463	+3,3	9 445	+106,5	1 316	+86,4	90
<b>448 914</b>	<b>+12,9</b>	<b>165 732</b>	<b>+11,9</b>	<b>803 183</b>	<b>+8,9</b>	<b>327 897</b>	<b>+9,3</b>	<b>91</b>
284 166	+14,9	110 819	+9,4	474 459	+9,7	201 515	+7,1	92
.	.	.	.	.	.	.	.	93
1 240	+33,9	204	+20,7	3 013	-2,2	852	-29,1	94
155 197	+9,6	52 033	+16,3	307 976	+7,5	118 497	+10,8	95
.	.	.	.	.	.	.	.	96
.	.	.	.	.	.	.	.	97
.	.	.	.	.	.	.	.	98
.	.	.	.	.	.	.	.	99
.	.	.	.	.	.	.	.	100
<b>655 794</b>	<b>+7,4</b>	<b>90 493</b>	<b>+14,9</b>	<b>1 277 374</b>	<b>+5,4</b>	<b>190 148</b>	<b>+13,3</b>	<b>101</b>
418 942	+10,5	63 279	+16,1	721 003	+9,7	128 910	+18,2	102
6 616	-19,6	548	+10,9	16 540	-16,8	2 584	+23,1	103
1 686	-10,7	164	-33,6	8 174	+35,8	552	-38,3	104
145 278	+5,2	24 068	+14,2	269 863	+3,8	51 512	+10,1	105
54 689	-1,3	515	-9,2	127 298	-3,1	1 235	-57,3	106
403	-52,0	133	-76,7	1 592	-27,5	770	-39,9	107
24 345	+12,1	1 712	+76,7	51 804	+12,6	4 406	+39,3	108
2 722	-38,8	-	-100,0	76 964	-9,4	-	-100,0	109
1 113	-1,4	74	-47,5	4 136	-5,4	179	-51,6	110
<b>4 576 515</b>	<b>+7,0</b>	<b>842 882</b>	<b>+8,4</b>	<b>10 991 611</b>	<b>+3,0</b>	<b>1 913 666</b>	<b>+6,4</b>	<b>111</b>
<b>2 608 761</b>	<b>+8,2</b>	<b>559 691</b>	<b>+9,2</b>	<b>4 704 549</b>	<b>+6,4</b>	<b>1 162 933</b>	<b>+8,8</b>	<b>112</b>
<b>73 041</b>	<b>-5,8</b>	<b>11 142</b>	<b>-4,3</b>	<b>173 139</b>	<b>-5,7</b>	<b>29 589</b>	<b>-13,2</b>	<b>113</b>
<b>71 201</b>	<b>-1,0</b>	<b>7 659</b>	<b>+3,5</b>	<b>290 682</b>	<b>-1,7</b>	<b>24 053</b>	<b>+2,6</b>	<b>114</b>
<b>851 324</b>	<b>+5,0</b>	<b>178 760</b>	<b>+4,9</b>	<b>1 653 460</b>	<b>+3,0</b>	<b>411 880</b>	<b>+2,1</b>	<b>115</b>
<b>501 812</b>	<b>+5,1</b>	<b>14 918</b>	<b>+12,1</b>	<b>1 405 993</b>	<b>+1,2</b>	<b>39 524</b>	<b>+3,4</b>	<b>116</b>
<b>113 641</b>	<b>+10,1</b>	<b>37 268</b>	<b>+0,4</b>	<b>483 285</b>	<b>+0,8</b>	<b>169 063</b>	<b>-0,4</b>	<b>117</b>
<b>234 079</b>	<b>+9,3</b>	<b>26 260</b>	<b>+26,8</b>	<b>513 518</b>	<b>+10,6</b>	<b>53 996</b>	<b>+23,1</b>	<b>118</b>
<b>72 003</b>	<b>-9,9</b>	<b>137</b>	<b>-53,1</b>	<b>1 643 299</b>	<b>-5,2</b>	<b>3 011</b>	<b>-11,1</b>	<b>119</b>
<b>50 653</b>	<b>+74,9</b>	<b>7 047</b>	<b>+64,3</b>	<b>123 686</b>	<b>+30,8</b>	<b>19 617</b>	<b>+34,0</b>	<b>120</b>

### 3.4 Leistung der Beherbergungsstätten nach Reisegebieten und Herkunftsländern

Januar bis April 2004

Reisegebiet Herkunftsland (ständiger Wohnsitz)	Ankünfte		Übernachtungen			Mittlere Aufenthalts- dauer <sup>3)</sup>
	aller Gäste	Verän- derung <sup>1)</sup>	aller Gäste	Verän- derung <sup>1)</sup>	Anteil <sup>2)</sup>	
<b>Eifel und Region Aachen</b>	<b>328 444</b>	<b>+10,8</b>	<b>792 009</b>	<b>+8,9</b>	<b>100</b>	<b>2,4</b>
<b>Bundesrepublik Deutschland</b>	<b>268 827</b>	<b>+9,8</b>	<b>667 029</b>	<b>+7,6</b>	<b>84,2</b>	<b>2,5</b>
<b>Ausland</b>	<b>59 617</b>	<b>+15,3</b>	<b>124 980</b>	<b>+16,1</b>	<b>15,8</b>	<b>2,1</b>
<b>Europa</b>	<b>43 585</b>	<b>+7,5</b>	<b>90 674</b>	<b>+8,7</b>	<b>72,6</b>	<b>2,1</b>
EU-Länder	33 359	+5,5	70 209	+8,2	56,2	2,1
Belgien	8 615	+13,2	20 309	+18,3	16,2	2,4
Dänemark	659	-6,5	1 039	-9,7	0,8	1,6
Finnland	400	+32,9	734	+8,1	0,6	1,8
Frankreich	4 524	-3,2	7 658	-4,5	6,1	1,7
Griechenland	363	+46,4	933	+41,8	0,7	2,6
Vereinigtes Königreich	4 583	-6,2	10 394	+7,0	8,3	2,3
Republik Irland	217	+93,8	536	+125,2	0,4	2,5
Italien	1 862	-8,9	4 032	-2,3	3,2	2,2
Luxemburg	502	+41,8	935	+28,3	0,7	1,9
Niederlande	8 389	+9,9	16 888	+16,5	13,5	2,0
Österreich	1 288	+0,2	2 748	+7,5	2,2	2,1
Portugal	138	+23,2	303	-84,7	0,2	2,2
Schweden	911	+3,9	1 732	+10,6	1,4	1,9
Spanien	908	+16,7	1 968	+10,6	1,6	2,2
Baltische Staaten	476	+49,2	1 007	+40,6	0,8	2,1
Island	49	+308,3	185	x	0,1	3,8
Norwegen	329	+34,3	681	+18,0	0,5	2,1
Polen	1 556	+4,0	2 828	-13,1	2,3	1,8
Russland	1 064	+49,0	2 232	+51,8	1,8	2,1
Schweiz	1 386	+5,0	2 743	+4,1	2,2	2,0
Tschechische Republik	928	+44,8	2 040	+46,4	1,6	2,2
Türkei	1 000	+33,9	1 901	+62,2	1,5	1,9
Ungarn	484	-1,4	1 003	-10,4	0,8	2,1
Sonstige europäische Länder	2 954	+0,4	5 845	-5,0	4,7	2,0
<b>Afrika</b>	<b>2 257</b>	<b>+33,5</b>	<b>4 382</b>	<b>+18,9</b>	<b>3,5</b>	<b>1,9</b>
Republik Südafrika	171	+288,6	459	+227,9	0,4	2,7
Sonstige afrikanische Länder	2 086	+26,7	3 923	+10,7	3,1	1,9
<b>Asien</b>	<b>8 406</b>	<b>+66,9</b>	<b>17 532</b>	<b>+67,9</b>	<b>14,0</b>	<b>2,1</b>
Arabische Golfstaaten	1 315	+77,7	3 769	+75,0	3,0	2,9
Volksrepublik China und Hongkong	830	+18,2	2 160	+4,4	1,7	2,6
Israel	178	+18,7	588	+36,1	0,5	3,3
Japan	550	+16,8	1 345	+44,9	1,1	2,4
Südkorea	300	+156,4	930	+307,9	0,7	3,1
Taiwan	162	+113,2	569	+199,5	0,5	3,5
Sonstige asiatische Länder	5 071	+82,4	8 171	+84,0	6,5	1,6
<b>Amerika</b>	<b>2 868</b>	<b>+18,1</b>	<b>7 528</b>	<b>+14,0</b>	<b>6,0</b>	<b>2,6</b>
Kanada	250	+26,3	779	-35,3	0,6	3,1
USA	1 954	+29,5	5 065	+36,2	4,1	2,6
Mittelamerika und Karibik	113	+18,9	266	+36,4	0,2	2,4
Brasilien	198	+17,9	513	+9,6	0,4	2,6
Sonstige südamerikanische Länder	353	-22,9	905	-11,4	0,7	2,6
<b>Australien, Neuseeland und Ozeanien</b>	<b>115</b>	<b>-5,7</b>	<b>376</b>	<b>+39,3</b>	<b>0,3</b>	<b>3,3</b>
<b>Ohne Angabe</b>	<b>2 386</b>	<b>+28,3</b>	<b>4 488</b>	<b>+38,3</b>	<b>3,6</b>	<b>1,9</b>

1) Veränderung gegenüber dem Vorjahreszeitraum in % – 2) Bei Übernachtungen von Gästen aus der Bundesrepublik Deutschland und dem Ausland: Anteil an allen Übernachtungen im Bundesgebiet; sonst: Anteil an allen Übernachtungen am Ausland zusammen. – 3) mittlere Aufenthaltsdauer in Tagen = Übernachtungen / Ankünfte

### Noch: 3.4 Leistung der Beherbergungsstätten nach Reisegebieten und Herkunftsländern

Januar bis April 2004

Reisegebiet Herkunftsland (ständiger Wohnsitz)	Ankünfte		Übernachtungen			Mittlere Aufenthalts- dauer <sup>3)</sup>
	aller Gäste	Verän- derung <sup>1)</sup>	aller Gäste	Verän- derung <sup>1)</sup>	Anteil <sup>2)</sup>	
<b>Niederrhein</b>	<b>431 192</b>	<b>+7,9</b>	<b>862 070</b>	<b>+6,4</b>	<b>100</b>	<b>2,0</b>
<b>Bundesrepublik Deutschland</b>	<b>355 218</b>	<b>+7,9</b>	<b>693 138</b>	<b>+6,1</b>	<b>80,4</b>	<b>2,0</b>
<b>Ausland</b>	<b>75 974</b>	<b>+8,0</b>	<b>168 932</b>	<b>+7,6</b>	<b>19,6</b>	<b>2,2</b>
<b>Europa</b>	<b>64 259</b>	<b>+11,7</b>	<b>133 423</b>	<b>+10,2</b>	<b>79,0</b>	<b>2,1</b>
EU-Länder	52 633	+11,9	106 786	+8,3	63,2	2,0
Belgien	3 566	+14,8	6 470	+7,7	3,8	1,8
Dänemark	1 992	+31,5	4 330	+20,9	2,6	2,2
Finnland	590	+39,8	1 203	+41,0	0,7	2,0
Frankreich	4 807	-1,1	9 951	+9,0	5,9	2,1
Griechenland	451	+19,3	1 242	+44,4	0,7	2,8
Vereinigtes Königreich	8 399	+11,6	19 205	-0,9	11,4	2,3
Republik Irland	294	-2,3	677	-0,4	0,4	2,3
Italien	3 282	+16,7	7 813	+38,3	4,6	2,4
Luxemburg	286	-18,1	424	-19,8	0,3	1,5
Niederlande	22 905	+12,8	41 330	+4,9	24,5	1,8
Österreich	2 840	+6,1	7 488	+12,7	4,4	2,6
Portugal	371	+36,9	834	+16,8	0,5	2,2
Schweden	1 255	+15,7	2 282	+13,2	1,4	1,8
Spanien	1 595	+13,7	3 537	+13,1	2,1	2,2
Baltische Staaten	444	-	1 034	+4,3	0,6	2,3
Island	33	+22,2	84	+58,5	-	2,5
Norwegen	607	+1,7	1 505	+34,3	0,9	2,5
Polen	1 792	+16,4	4 643	+41,6	2,7	2,6
Russland	1 216	+8,8	3 806	+6,4	2,3	3,1
Schweiz	3 188	+5,5	5 764	+9,7	3,4	1,8
Tschechische Republik	944	+25,0	2 225	+30,6	1,3	2,4
Türkei	1 775	+3,8	3 826	+5,3	2,3	2,2
Ungarn	400	+18,7	977	+49,8	0,6	2,4
Sonstige europäische Länder	1 227	+29,4	2 773	+22,0	1,6	2,3
<b>Afrika</b>	<b>611</b>	<b>-14,4</b>	<b>1 335</b>	<b>-13,6</b>	<b>0,8</b>	<b>2,2</b>
Republik Südafrika	135	-2,9	382	-11,8	0,2	2,8
Sonstige afrikanische Länder	476	-17,2	953	-14,3	0,6	2,0
<b>Asien</b>	<b>3 283</b>	<b>-5,1</b>	<b>11 901</b>	<b>-4,1</b>	<b>7,0</b>	<b>3,6</b>
Arabische Golfstaaten	190	+52,0	536	+75,7	0,3	2,8
Volksrepublik China und Hongkong	1 050	+5,4	4 528	+9,1	2,7	4,3
Israel	179	-10,1	475	+0,2	0,3	2,7
Japan	694	+16,4	2 327	+17,3	1,4	3,4
Südkorea	273	-28,2	854	-35,3	0,5	3,1
Taiwan	199	-13,1	793	-37,2	0,5	4,0
Sonstige asiatische Länder	698	-25,4	2 388	-18,1	1,4	3,4
<b>Amerika</b>	<b>3 729</b>	<b>-2,0</b>	<b>13 790</b>	<b>+11,8</b>	<b>8,2</b>	<b>3,7</b>
Kanada	348	-24,3	1 211	-29,8	0,7	3,5
USA	2 848	-1,5	10 207	+12,7	6,0	3,6
Mittelamerika und Karibik	241	+115,2	1 188	+213,5	0,7	4,9
Brasilien	180	-9,5	816	+2,5	0,5	4,5
Sonstige südamerikanische Länder	112	-23,3	368	-3,2	0,2	3,3
<b>Australien, Neuseeland und Ozeanien</b>	<b>202</b>	<b>-16,9</b>	<b>540</b>	<b>-6,1</b>	<b>0,3</b>	<b>2,7</b>
<b>Ohne Angabe</b>	<b>3 890</b>	<b>-15,9</b>	<b>7 943</b>	<b>-11,7</b>	<b>4,7</b>	<b>2,0</b>

Anmerkungen siehe Seite 66

### Noch: 3.4 Leistung der Beherbergungsstätten nach Reisegebieten und Herkunftsländern

Januar bis April 2004

Reisegebiet Herkunftsland (ständiger Wohnsitz)	Ankünfte		Übernachtungen			Mittlere Aufenthalts- dauer <sup>3)</sup>
	aller Gäste	Verän- derung <sup>1)</sup>	aller Gäste	Verän- derung <sup>1)</sup>	Anteil <sup>2)</sup>	
<b>Münsterland</b>	<b>328 453</b>	<b>+1,6</b>	<b>741 250</b>	<b>-1,3</b>	<b>100</b>	<b>2,3</b>
<b>Bundesrepublik Deutschland</b>	<b>298 064</b>	<b>+1,1</b>	<b>679 657</b>	<b>-1,8</b>	<b>91,7</b>	<b>2,3</b>
<b>Ausland</b>	<b>30 389</b>	<b>+7,3</b>	<b>61 593</b>	<b>+4,0</b>	<b>8,3</b>	<b>2,0</b>
<b>Europa</b>	25 014	+8,9	49 583	+3,3	80,5	2,0
EU-Länder	19 706	+12,9	35 481	+7,1	57,6	1,8
Belgien	1 398	+18,3	2 650	+19,0	4,3	1,9
Dänemark	2 353	+0,4	3 684	+10,9	6,0	1,6
Finnland	347	-22,2	524	-23,4	0,9	1,5
Frankreich	1 759	+4,1	3 030	+0,7	4,9	1,7
Griechenland	216	+40,3	481	+44,9	0,8	2,2
Vereinigtes Königreich	2 644	+16,7	5 176	+14,8	8,4	2,0
Republik Irland	147	+33,6	233	+5,0	0,4	1,6
Italien	1 068	+3,3	2 039	+8,4	3,3	1,9
Luxemburg	237	+12,9	382	-46,8	0,6	1,6
Niederlande	6 457	+20,8	11 435	+9,2	18,6	1,8
Österreich	1 160	+13,9	2 401	-7,0	3,9	2,1
Portugal	160	-0,6	303	-16,1	0,5	1,9
Schweden	1 073	+22,5	1 683	+12,9	2,7	1,6
Spanien	687	+12,3	1 460	+11,5	2,4	2,1
Baltische Staaten	205	-42,9	471	-56,3	0,8	2,3
Island	19	-20,8	41	-19,6	0,1	2,2
Norwegen	414	+3,8	929	+38,5	1,5	2,2
Polen	1 371	-18,0	5 094	-3,4	8,3	3,7
Russland	615	+4,8	2 177	+3,7	3,5	3,5
Schweiz	1 110	+11,4	1 939	-4,7	3,1	1,7
Tschechische Republik	413	+12,8	922	+14,5	1,5	2,2
Türkei	282	+38,2	616	+42,9	1,0	2,2
Ungarn	380	+47,9	934	+35,2	1,5	2,5
Sonstige europäische Länder	499	-23,9	979	-43,8	1,6	2,0
<b>Afrika</b>	<b>131</b>	<b>-0,8</b>	<b>275</b>	<b>-28,8</b>	<b>0,4</b>	<b>2,1</b>
Republik Südafrika	56	-22,2	112	-51,1	0,2	2,0
Sonstige afrikanische Länder	75	+25,0	163	+3,8	0,3	2,2
<b>Asien</b>	<b>1 160</b>	<b>+23,8</b>	<b>3 057</b>	<b>+33,9</b>	<b>5,0</b>	<b>2,6</b>
Arabische Golfstaaten	144	+69,4	304	+34,5	0,5	2,1
Volksrepublik China und Hongkong	252	+89,5	758	+116,0	1,2	3,0
Israel	98	+42,0	210	+39,1	0,3	2,1
Japan	365	+15,1	806	+26,9	1,3	2,2
Südkorea	84	-42,9	350	+1,4	0,6	4,2
Taiwan	22	+22,2	24	-33,3	-	1,1
Sonstige asiatische Länder	195	+16,1	605	+12,2	1,0	3,1
<b>Amerika</b>	<b>1 961</b>	<b>+17,1</b>	<b>5 041</b>	<b>+20,9</b>	<b>8,2</b>	<b>2,6</b>
Kanada	141	-46,2	336	-33,3	0,5	2,4
USA	1 639	+34,9	4 286	+30,3	7,0	2,6
Mittelamerika und Karibik	34	-15,0	80	+5,3	0,1	2,4
Brasilien	101	+2,0	216	-2,3	0,4	2,1
Sonstige südamerikanische Länder	46	-20,7	123	+57,7	0,2	2,7
<b>Australien, Neuseeland und Ozeanien</b>	<b>122</b>	<b>+50,6</b>	<b>296</b>	<b>+48,7</b>	<b>0,5</b>	<b>2,4</b>
<b>Ohne Angabe</b>	<b>2 001</b>	<b>-21,0</b>	<b>3 341</b>	<b>-19,9</b>	<b>5,4</b>	<b>1,7</b>

Anmerkungen siehe Seite 66

### Noch: 3.4 Leistung der Beherbergungsstätten nach Reisegebieten und Herkunftsländern

Januar bis April 2004

Reisegebiet Herkunftsland (ständiger Wohnsitz)	Ankünfte		Übernachtungen			Mittlere Aufenthalts- dauer <sup>3)</sup>
	aller Gäste	Verän- derung <sup>1)</sup>	aller Gäste	Verän- derung <sup>1)</sup>	Anteil <sup>2)</sup>	
<b>Teutoburger Wald</b>	<b>476 761</b>	<b>+3,6</b>	<b>1 788 879</b>	<b>-0,3</b>	<b>100</b>	<b>3,8</b>
<b>Bundesrepublik Deutschland</b>	<b>428 594</b>	<b>+3,4</b>	<b>1 674 235</b>	<b>-0,6</b>	<b>93,6</b>	<b>3,9</b>
<b>Ausland</b>	<b>48 167</b>	<b>+5,7</b>	<b>114 644</b>	<b>+4,6</b>	<b>6,4</b>	<b>2,4</b>
<b>Europa</b>	<b>40 656</b>	<b>+13,1</b>	<b>95 532</b>	<b>+9,9</b>	<b>83,3</b>	<b>2,3</b>
EU-Länder	30 131	+10,3	68 396	+11,4	59,7	2,3
Belgien	2 193	+15,4	4 203	+17,8	3,7	1,9
Dänemark	2 043	+3,2	4 300	+4,1	3,8	2,1
Finnland	533	-0,4	1 129	-5,4	1,0	2,1
Frankreich	3 918	+43,8	7 984	+54,5	7,0	2,0
Griechenland	420	+17,0	988	+3,5	0,9	2,4
Vereinigtes Königreich	5 468	-6,3	11 715	-11,0	10,2	2,1
Republik Irland	365	+19,7	886	+37,6	0,8	2,4
Italien	2 365	-1,3	5 129	+3,3	4,5	2,2
Luxemburg	224	-4,7	516	+26,8	0,5	2,3
Niederlande	7 522	+15,9	20 411	+14,8	17,8	2,7
Österreich	1 845	-5,1	4 573	+15,9	4,0	2,5
Portugal	450	+86,7	1 230	+112,1	1,1	2,7
Schweden	1 492	+28,1	2 466	+22,0	2,2	1,7
Spanien	1 293	+6,9	2 866	-0,3	2,5	2,2
Baltische Staaten	349	-4,6	1 098	-12,7	1,0	3,1
Island	43	+126,3	79	+107,9	0,1	1,8
Norwegen	541	-3,0	1 122	+6,9	1,0	2,1
Polen	2 713	+46,9	8 032	+28,2	7,0	3,0
Russland	1 482	+51,2	3 188	+15,8	2,8	2,2
Schweiz	1 903	-1,5	3 440	+8,9	3,0	1,8
Tschechische Republik	933	+32,2	2 515	-9,7	2,2	2,7
Türkei	491	-16,9	1 280	-30,1	1,1	2,6
Ungarn	685	+45,1	2 016	+87,0	1,8	2,9
Sonstige europäische Länder	1 385	+19,1	4 366	-18,1	3,8	3,2
<b>Afrika</b>	<b>285</b>	<b>-21,9</b>	<b>812</b>	<b>-19,3</b>	<b>0,7</b>	<b>2,8</b>
Republik Südafrika	143	+18,2	377	-13,7	0,3	2,6
Sonstige afrikanische Länder	142	-41,8	435	-23,6	0,4	3,1
<b>Asien</b>	<b>2 621</b>	<b>-22,8</b>	<b>7 954</b>	<b>-12,5</b>	<b>6,9</b>	<b>3,0</b>
Arabische Golfstaaten	148	+5,0	428	+14,1	0,4	2,9
Volksrepublik China und Hongkong	744	-14,8	2 584	-14,5	2,3	3,5
Israel	147	-16,0	407	-21,3	0,4	2,8
Japan	605	-6,6	1 800	+4,4	1,6	3,0
Südkorea	202	-15,5	578	-20,8	0,5	2,9
Taiwan	150	+4,9	425	-4,3	0,4	2,8
Sonstige asiatische Länder	625	-46,9	1 732	-24,1	1,5	2,8
<b>Amerika</b>	<b>2 387</b>	<b>-0,5</b>	<b>6 468</b>	<b>-5,3</b>	<b>5,6</b>	<b>2,7</b>
Kanada	234	+8,3	767	+9,7	0,7	3,3
USA	1 864	+0,6	4 625	-5,0	4,0	2,5
Mittelamerika und Karibik	69	-11,5	340	-10,8	0,3	4,9
Brasilien	99	+22,2	428	+17,3	0,4	4,3
Sonstige südamerikanische Länder	121	-29,2	308	-40,5	0,3	2,5
<b>Australien, Neuseeland und Ozeanien</b>	<b>207</b>	<b>+34,4</b>	<b>446</b>	<b>+18,6</b>	<b>0,4</b>	<b>2,2</b>
<b>Ohne Angabe</b>	<b>2 011</b>	<b>-39,2</b>	<b>3 432</b>	<b>-35,5</b>	<b>3,0</b>	<b>1,7</b>

Anmerkungen siehe Seite 66

### Noch: 3.4 Leistung der Beherbergungsstätten nach Reisegebieten und Herkunftsländern

Januar bis April 2004

Reisegebiet Herkunftsland (ständiger Wohnsitz)	Ankünfte		Übernachtungen			Mittlere Aufenthalts- dauer <sup>3)</sup>
	aller Gäste	Verän- derung <sup>1)</sup>	aller Gäste	Verän- derung <sup>1)</sup>	Anteil <sup>2)</sup>	
<b>Sauerland</b>	<b>519 695</b>	<b>+2,6</b>	<b>1 786 192</b>	<b>-1,4</b>	<b>100</b>	<b>3,4</b>
<b>Bundesrepublik Deutschland</b>	<b>423 755</b>	<b>+1,3</b>	<b>1 462 551</b>	<b>-2,5</b>	<b>81,9</b>	<b>3,5</b>
<b>Ausland</b>	<b>95 940</b>	<b>+8,3</b>	<b>323 641</b>	<b>+3,7</b>	<b>18,1</b>	<b>3,4</b>
<b>Europa</b>	<b>91 860</b>	<b>+8,1</b>	<b>313 651</b>	<b>+3,1</b>	<b>96,9</b>	<b>3,4</b>
EU-Länder	87 838	+8,2	296 232	+4,3	91,5	3,4
Belgien	6 405	+13,7	21 062	+10,3	6,5	3,3
Dänemark	500	+17,1	1 129	+13,9	0,3	2,3
Finnland	161	-15,7	240	-24,5	0,1	1,5
Frankreich	1 067	+0,9	2 292	-3,2	0,7	2,1
Griechenland	68	-37,6	162	-28,6	0,1	2,4
Vereinigtes Königreich	1 182	+16,8	2 723	+10,9	0,8	2,3
Republik Irland	66	-34,7	121	-42,1	-	1,8
Italien	940	+13,9	2 074	+9,7	0,6	2,2
Luxemburg	116	-28,8	274	-40,6	0,1	2,4
Niederlande	75 354	+8,4	262 021	+4,3	81,0	3,5
Österreich	992	-5,8	2 210	-13,8	0,7	2,2
Portugal	137	+37,0	260	-19,5	0,1	1,9
Schweden	507	+6,7	903	+1,0	0,3	1,8
Spanien	343	-34,8	761	-29,1	0,2	2,2
Baltische Staaten	127	-33,5	220	-53,8	0,1	1,7
Island	22	-65,1	45	-62,5	-	2,0
Norwegen	123	-31,7	321	-55,1	0,1	2,6
Polen	986	+2,5	6 820	-35,7	2,1	6,9
Russland	225	+1,4	766	+12,0	0,2	3,4
Schweiz	927	+17,9	2 296	+9,2	0,7	2,5
Tschechische Republik	943	+39,7	4 763	+66,5	1,5	5,1
Türkei	128	+12,3	541	+67,0	0,2	4,2
Ungarn	143	-5,9	604	-43,4	0,2	4,2
Sonstige europäische Länder	398	-6,1	1 043	-22,3	0,3	2,6
<b>Afrika</b>	<b>55</b>	<b>+31,0</b>	<b>217</b>	<b>+97,3</b>	<b>0,1</b>	<b>3,9</b>
Republik Südafrika	32	+52,4	148	+142,6	-	4,6
Sonstige afrikanische Länder	23	+9,5	69	+40,8	-	3,0
<b>Asien</b>	<b>1 025</b>	<b>+53,2</b>	<b>2 772</b>	<b>+63,6</b>	<b>0,9</b>	<b>2,7</b>
Arabische Golfstaaten	36	+63,6	101	+60,3	-	2,8
Volksrepublik China und Hongkong	273	+22,4	1 293	+100,8	0,4	4,7
Israel	44	+22,2	110	+19,6	-	2,5
Japan	257	+24,2	446	-2,0	0,1	1,7
Südkorea	51	+2,0	105	+25,0	-	2,1
Taiwan	79	+88,1	162	+113,2	0,1	2,1
Sonstige asiatische Länder	285	+220,2	555	+98,2	0,2	1,9
<b>Amerika</b>	<b>1 384</b>	<b>+46,6</b>	<b>3 683</b>	<b>+41,7</b>	<b>1,1</b>	<b>2,7</b>
Kanada	154	+58,8	557	+23,5	0,2	3,6
USA	757	+14,9	1 868	+13,0	0,6	2,5
Mittelamerika und Karibik	339	+364,4	762	+361,8	0,2	2,2
Brasilien	95	+14,5	294	+21,0	0,1	3,1
Sonstige südamerikanische Länder	39	+21,9	202	+132,2	0,1	5,2
<b>Australien, Neuseeland und Ozeanien</b>	<b>72</b>	<b>+44,0</b>	<b>265</b>	<b>+103,8</b>	<b>0,1</b>	<b>3,7</b>
<b>Ohne Angabe</b>	<b>1 544</b>	<b>-17,5</b>	<b>3 053</b>	<b>-0,5</b>	<b>0,9</b>	<b>2,0</b>

Anmerkungen siehe Seite 66

### Noch: 3.4 Leistung der Beherbergungsstätten nach Reisegebieten und Herkunftsländern

Januar bis April 2004

Reisegebiet Herkunftsland (ständiger Wohnsitz)	Ankünfte		Übernachtungen			Mittlere Aufenthalts- dauer <sup>3)</sup>
	aller Gäste	Verän- derung <sup>1)</sup>	aller Gäste	Verän- derung <sup>1)</sup>	Anteil <sup>2)</sup>	
<b>Siegerland-Wittgenstein</b>	<b>61 221</b>	<b>-4,1</b>	<b>271 643</b>	<b>-8,2</b>	<b>100</b>	<b>4,4</b>
<b>Bundesrepublik Deutschland</b>	<b>53 969</b>	<b>-3,3</b>	<b>255 500</b>	<b>-7,6</b>	<b>94,1</b>	<b>4,7</b>
<b>Ausland</b>	<b>7 252</b>	<b>-9,9</b>	<b>16 143</b>	<b>-16,2</b>	<b>5,9</b>	<b>2,2</b>
<b>Europa</b>	<b>5 832</b>	<b>-13,2</b>	<b>11 782</b>	<b>-16,9</b>	<b>73,0</b>	<b>2,0</b>
EU-Länder	4 559	-10,8	9 249	-14,6	57,3	2,0
Belgien	329	-16,9	519	-19,8	3,2	1,6
Dänemark	102	+10,9	142	-14,5	0,9	1,4
Finnland	95	+2,2	155	+14,0	1,0	1,6
Frankreich	391	-27,7	608	-40,7	3,8	1,6
Griechenland	32	+77,8	42	+27,3	0,3	1,3
Vereinigtes Königreich	364	-5,5	734	+22,9	4,5	2,0
Republik Irland	13	-65,8	49	-21,0	0,3	3,8
Italien	334	-14,1	527	-13,3	3,3	1,6
Luxemburg	31	-26,2	48	-40,7	0,3	1,5
Niederlande	2 162	-14,8	5 000	-23,0	31,0	2,3
Österreich	303	+19,8	705	+98,0	4,4	2,3
Portugal	36	+140,0	63	+133,3	0,4	1,8
Schweden	186	-2,6	347	-19,9	2,1	1,9
Spanien	181	+50,8	310	+81,3	1,9	1,7
Baltische Staaten	13	-75,9	20	-78,0	0,1	1,5
Island	2	-	2	-50,0	-	1,0
Norwegen	31	-31,1	47	-28,8	0,3	1,5
Polen	289	-9,1	468	-37,3	2,9	1,6
Russland	154	-28,0	449	-8,0	2,8	2,9
Schweiz	273	-24,6	452	-10,7	2,8	1,7
Tschechische Republik	216	-19,7	528	-3,3	3,3	2,4
Türkei	64	+106,5	123	+92,2	0,8	1,9
Ungarn	107	-36,7	237	-59,5	1,5	2,2
Sonstige europäische Länder	124	-12,1	207	-16,2	1,3	1,7
<b>Afrika</b>	<b>61</b>	<b>+190,5</b>	<b>190</b>	<b>+442,9</b>	<b>1,2</b>	<b>3,1</b>
Republik Südafrika	17	+466,7	24	x	0,1	1,4
Sonstige afrikanische Länder	44	+144,4	166	+418,8	1,0	3,8
<b>Asien</b>	<b>820</b>	<b>+11,1</b>	<b>2 920</b>	<b>-25,8</b>	<b>18,1</b>	<b>3,6</b>
Arabische Golfstaaten	62	-48,8	327	+163,7	2,0	5,3
Volksrepublik China und Hongkong	381	+12,1	1 764	-46,6	10,9	4,6
Israel	82	+141,2	161	+182,5	1,0	2,0
Japan	89	-22,6	209	+11,8	1,3	2,3
Südkorea	98	+206,3	196	+164,9	1,2	2,0
Taiwan	33	+135,7	75	+275,0	0,5	2,3
Sonstige asiatische Länder	75	-8,5	188	+10,6	1,2	2,5
<b>Amerika</b>	<b>374</b>	<b>+4,5</b>	<b>741</b>	<b>-7,4</b>	<b>4,6</b>	<b>2,0</b>
Kanada	47	-39,0	74	-33,3	0,5	1,6
USA	279	+11,2	588	-6,5	3,6	2,1
Mittelamerika und Karibik	1	-75,0	1	-83,3	-	1,0
Brasilien	30	+42,9	54	+12,5	0,3	1,8
Sonstige südamerikanische Länder	17	+240,0	24	+300,0	0,1	1,4
<b>Australien, Neuseeland und Ozeanien</b>	<b>25</b>	<b>+38,9</b>	<b>29</b>	<b>+7,4</b>	<b>0,2</b>	<b>1,2</b>
<b>Ohne Angabe</b>	<b>140</b>	<b>-27,8</b>	<b>481</b>	<b>+70,6</b>	<b>3,0</b>	<b>3,4</b>

Anmerkungen siehe Seite 66

### Noch: 3.4 Leistung der Beherbergungsstätten nach Reisegebieten und Herkunftsländern

Januar bis April 2004

Reisegebiet Herkunftsland (ständiger Wohnsitz)	Ankünfte		Übernachtungen			Mittlere Aufenthalts- dauer <sup>3)</sup>
	aller Gäste	Verän- derung <sup>1)</sup>	aller Gäste	Verän- derung <sup>1)</sup>	Anteil <sup>2)</sup>	
<b>Bergisches Land</b>	<b>396 282</b>	<b>+5,3</b>	<b>899 353</b>	<b>+2,2</b>	<b>100</b>	<b>2,3</b>
<b>Bundesrepublik Deutschland</b>	<b>334 878</b>	<b>+5,3</b>	<b>766 298</b>	<b>+1,8</b>	<b>85,2</b>	<b>2,3</b>
<b>Ausland</b>	<b>61 404</b>	<b>+5,6</b>	<b>133 055</b>	<b>+4,6</b>	<b>14,8</b>	<b>2,2</b>
<b>Europa</b>	<b>47 491</b>	<b>+2,9</b>	<b>95 610</b>	<b>+0,6</b>	<b>71,9</b>	<b>2,0</b>
EU-Länder	36 521	+2,8	70 509	+2,1	53,0	1,9
Belgien	2 982	-4,3	5 320	-1,0	4,0	1,8
Dänemark	1 573	-14,0	2 885	-0,8	2,2	1,8
Finnland	805	+19,3	1 315	+8,1	1,0	1,6
Frankreich	6 201	-3,9	11 128	-3,6	8,4	1,8
Griechenland	460	-16,7	1 396	+21,7	1,0	3,0
Vereinigtes Königreich	6 346	-0,5	13 144	-1,7	9,9	2,1
Republik Irland	265	-15,6	833	-43,9	0,6	3,1
Italien	3 880	+6,8	8 563	+10,3	6,4	2,2
Luxemburg	331	-19,7	624	-19,0	0,5	1,9
Niederlande	6 154	+8,9	10 676	+5,5	8,0	1,7
Österreich	2 958	+17,1	5 980	+17,6	4,5	2,0
Portugal	388	+4,3	821	-2,8	0,6	2,1
Schweden	2 090	+11,6	3 210	-13,5	2,4	1,5
Spanien	2 088	+21,0	4 614	+24,9	3,5	2,2
Baltische Staaten	545	-55,9	1 244	-57,8	0,9	2,3
Island	82	-31,1	211	-19,2	0,2	2,6
Norwegen	578	+13,3	1 013	+9,8	0,8	1,8
Polen	2 017	+7,5	4 783	+7,6	3,6	2,4
Russland	844	-8,8	2 396	-5,2	1,8	2,8
Schweiz	2 702	+16,2	5 315	+5,2	4,0	2,0
Tschechische Republik	1 640	+20,4	3 675	+5,2	2,8	2,2
Türkei	926	+32,9	2 489	+31,1	1,9	2,7
Ungarn	513	-10,0	1 256	-21,0	0,9	2,4
Sonstige europäische Länder	1 123	+13,3	2 719	-5,8	2,0	2,4
<b>Afrika</b>	<b>674</b>	<b>-7,7</b>	<b>2 146</b>	<b>+27,4</b>	<b>1,6</b>	<b>3,2</b>
Republik Südafrika	131	-5,8	338	+12,7	0,3	2,6
Sonstige afrikanische Länder	543	-8,1	1 808	+30,6	1,4	3,3
<b>Asien</b>	<b>3 551</b>	<b>-0,4</b>	<b>11 374</b>	<b>+3,5</b>	<b>8,5</b>	<b>3,2</b>
Arabische Golfstaaten	261	+60,1	702	+102,3	0,5	2,7
Volksrepublik China und Hongkong	977	-10,4	3 716	-3,1	2,8	3,8
Israel	273	-15,7	568	-8,7	0,4	2,1
Japan	811	+8,0	2 532	+29,6	1,9	3,1
Südkorea	172	-19,6	386	-33,3	0,3	2,2
Taiwan	232	+35,7	584	+15,6	0,4	2,5
Sonstige asiatische Länder	825	-2,9	2 886	-8,2	2,2	3,5
<b>Amerika</b>	<b>4 659</b>	<b>+7,3</b>	<b>14 975</b>	<b>+22,3</b>	<b>11,3</b>	<b>3,2</b>
Kanada	380	+4,1	1 177	+56,3	0,9	3,1
USA	3 703	+8,3	11 918	+20,9	9,0	3,2
Mittelamerika und Karibik	163	-15,1	623	+28,7	0,5	3,8
Brasilien	248	+44,2	673	+25,3	0,5	2,7
Sonstige südamerikanische Länder	165	-14,1	584	-5,0	0,4	3,5
<b>Australien, Neuseeland und Ozeanien</b>	<b>317</b>	<b>+15,3</b>	<b>587</b>	<b>+1,2</b>	<b>0,4</b>	<b>1,9</b>
<b>Ohne Angabe</b>	<b>4 712</b>	<b>+52,1</b>	<b>8 363</b>	<b>+26,2</b>	<b>6,3</b>	<b>1,8</b>

Anmerkungen siehe Seite 66



### Noch: 3.4 Leistung der Beherbergungsstätten nach Reisegebieten und Herkunftsländern

Januar bis April 2004

Reisegebiet Herkunftsland (ständiger Wohnsitz)	Ankünfte		Übernachtungen			Mittlere Aufenthalts- dauer <sup>3)</sup>
	aller Gäste	Verän- derung <sup>1)</sup>	aller Gäste	Verän- derung <sup>1)</sup>	Anteil <sup>2)</sup>	
<b>Bonn und Rhein-Sieg-Kreis</b>	<b>310 100</b>	<b>+8,5</b>	<b>629 867</b>	<b>+4,3</b>	<b>100</b>	<b>2,0</b>
<b>Bundesrepublik Deutschland</b>	<b>270 236</b>	<b>+9,2</b>	<b>540 617</b>	<b>+4,8</b>	<b>85,8</b>	<b>2,0</b>
<b>Ausland</b>	<b>39 864</b>	<b>+3,7</b>	<b>89 250</b>	<b>+0,9</b>	<b>14,2</b>	<b>2,2</b>
<b>Europa</b>	<b>30 399</b>	<b>+7,1</b>	<b>62 202</b>	<b>+2,4</b>	<b>69,7</b>	<b>2,0</b>
EU-Länder	23 005	+11,7	44 355	+2,2	49,7	1,9
Belgien	3 192	+11,5	6 222	-1,9	7,0	1,9
Dänemark	544	+0,2	1 119	+2,7	1,3	2,1
Finnland	291	+29,3	540	+11,6	0,6	1,9
Frankreich	2 944	-	5 992	-0,3	6,7	2,0
Griechenland	244	-2,0	602	-17,8	0,7	2,5
Vereinigtes Königreich	5 330	+31,2	9 491	+19,9	10,6	1,8
Republik Irland	241	+41,8	618	+60,9	0,7	2,6
Italien	2 108	+0,6	4 283	-6,7	4,8	2,0
Luxemburg	303	+19,3	529	+3,3	0,6	1,7
Niederlande	3 680	+5,2	6 737	-3,4	7,5	1,8
Österreich	2 203	+8,6	4 292	-1,1	4,8	1,9
Portugal	164	+11,6	361	-34,0	0,4	2,2
Schweden	548	-0,9	1 097	+1,4	1,2	2,0
Spanien	1 213	+24,4	2 472	+3,2	2,8	2,0
Baltische Staaten	403	-51,6	1 208	-33,6	1,4	3,0
Island	68	+3,0	121	-41,8	0,1	1,8
Norwegen	443	+28,4	815	+33,6	0,9	1,8
Polen	639	-	1 405	-22,2	1,6	2,2
Russland	910	-46,5	2 628	-31,7	2,9	2,9
Schweiz	1 957	+15,9	3 739	+20,3	4,2	1,9
Tschechische Republik	661	+20,4	1 343	-4,6	1,5	2,0
Türkei	432	-19,9	1 518	+21,9	1,7	3,5
Ungarn	559	+33,4	1 432	+55,3	1,6	2,6
Sonstige europäische Länder	1 322	+33,1	3 638	+53,6	4,1	2,8
<b>Afrika</b>	<b>659</b>	<b>-1,5</b>	<b>2 406</b>	<b>-1,5</b>	<b>2,7</b>	<b>3,7</b>
Republik Südafrika	88	-38,5	328	-22,5	0,4	3,7
Sonstige afrikanische Länder	571	+8,6	2 078	+2,9	2,3	3,6
<b>Asien</b>	<b>3 891</b>	<b>+2,9</b>	<b>11 730</b>	<b>+6,6</b>	<b>13,1</b>	<b>3,0</b>
Arabische Golfstaaten	420	-0,9	1 919	+5,3	2,2	4,6
Volksrepublik China und Hongkong	1 082	+29,9	3 337	+45,0	3,7	3,1
Israel	259	-26,2	491	-39,5	0,6	1,9
Japan	898	-2,0	2 169	-13,0	2,4	2,4
Südkorea	238	+126,7	486	+176,1	0,5	2,0
Taiwan	121	+4,3	354	+26,9	0,4	2,9
Sonstige asiatische Länder	873	-15,7	2 974	-4,6	3,3	3,4
<b>Amerika</b>	<b>3 310</b>	<b>+4,6</b>	<b>9 476</b>	<b>+7,4</b>	<b>10,6</b>	<b>2,9</b>
Kanada	278	-10,6	835	-6,6	0,9	3,0
USA	2 519	+13,6	6 983	+8,1	7,8	2,8
Mittelamerika und Karibik	122	+11,9	405	+82,4	0,5	3,3
Brasilien	127	+23,3	317	+24,8	0,4	2,5
Sonstige südamerikanische Länder	264	-37,6	936	-5,7	1,0	3,5
<b>Australien, Neuseeland und Ozeanien</b>	<b>200</b>	<b>+6,4</b>	<b>583</b>	<b>+25,4</b>	<b>0,7</b>	<b>2,9</b>
<b>Ohne Angabe</b>	<b>1 405</b>	<b>-38,2</b>	<b>2 853</b>	<b>-42,6</b>	<b>3,2</b>	<b>2,0</b>

Anmerkungen siehe Seite 66

### Noch: 3.4 Leistung der Beherbergungsstätten nach Reisegebieten und Herkunftsländern

Januar bis April 2004

Reisegebiet Herkunftsland (ständiger Wohnsitz)	Ankünfte		Übernachtungen			Mittlere Aufenthalts- dauer <sup>3)</sup>
	aller Gäste	Verän- derung <sup>1)</sup>	aller Gäste	Verän- derung <sup>1)</sup>	Anteil <sup>2)</sup>	
<b>Köln</b>	<b>619 659</b>	<b>+11,7</b>	<b>1 139 791</b>	<b>+9,5</b>	<b>100</b>	<b>1,8</b>
<b>Bundesrepublik Deutschland</b>	<b>451 609</b>	<b>+14,9</b>	<b>776 408</b>	<b>+12,5</b>	<b>68,1</b>	<b>1,7</b>
<b>Ausland</b>	<b>168 050</b>	<b>+3,8</b>	<b>363 383</b>	<b>+3,5</b>	<b>31,9</b>	<b>2,2</b>
<b>Europa</b>	<b>125 059</b>	<b>+1,6</b>	<b>257 274</b>	<b>-1,2</b>	<b>70,8</b>	<b>2,1</b>
EU-Länder	100 272	+2,6	201 213	-0,8	55,4	2,0
Belgien	8 629	+18,0	13 953	+8,5	3,8	1,6
Dänemark	2 662	-10,3	6 081	-12,9	1,7	2,3
Finnland	1 475	+3,5	3 412	-9,5	0,9	2,3
Frankreich	10 216	-5,4	20 246	-6,3	5,6	2,0
Griechenland	1 846	+18,0	4 911	+11,2	1,4	2,7
Vereinigtes Königreich	26 906	-3,4	49 077	-2,2	13,5	1,8
Republik Irland	1 072	+1,1	2 561	+9,1	0,7	2,4
Italien	13 012	+0,5	34 787	-2,5	9,6	2,7
Luxemburg	1 718	+34,0	2 661	+29,0	0,7	1,5
Niederlande	14 637	+9,3	24 447	-0,4	6,7	1,7
Österreich	6 119	+5,6	12 097	-0,4	3,3	2,0
Portugal	1 107	+2,0	2 810	+11,9	0,8	2,5
Schweden	2 995	-8,1	6 132	-16,6	1,7	2,0
Spanien	7 878	+13,2	18 038	+9,8	5,0	2,3
Baltische Staaten	542	-11,6	1 423	-1,5	0,4	2,6
Island	422	-26,9	1 016	-26,2	0,3	2,4
Norwegen	1 462	-14,3	3 002	-17,8	0,8	2,1
Polen	1 773	-5,0	3 824	-2,3	1,1	2,2
Russland	2 790	-7,3	7 915	-6,6	2,2	2,8
Schweiz	9 105	-5,4	18 376	-1,6	5,1	2,0
Tschechische Republik	1 362	-19,4	2 427	-35,5	0,7	1,8
Türkei	2 852	+7,9	7 524	+19,9	2,1	2,6
Ungarn	785	-23,0	1 734	-25,0	0,5	2,2
Sonstige europäische Länder	3 694	+39,0	8 820	+17,2	2,4	2,4
<b>Afrika</b>	<b>2 358</b>	<b>+46,4</b>	<b>7 413</b>	<b>+48,4</b>	<b>2,0</b>	<b>3,1</b>
Republik Südafrika	503	+69,9	1 374	+88,5	0,4	2,7
Sonstige afrikanische Länder	1 855	+41,1	6 039	+41,6	1,7	3,3
<b>Asien</b>	<b>15 375</b>	<b>+2,0</b>	<b>40 037</b>	<b>+12,2</b>	<b>11,0</b>	<b>2,6</b>
Arabische Golfstaaten	984	-9,5	3 921	+16,5	1,1	4,0
Volksrepublik China und Hongkong	4 253	+34,2	9 523	+51,6	2,6	2,2
Israel	913	-24,5	2 582	-25,5	0,7	2,8
Japan	4 687	-3,5	9 779	+0,4	2,7	2,1
Südkorea	641	-8,0	1 359	-11,1	0,4	2,1
Taiwan	1 242	+13,3	5 032	+36,7	1,4	4,1
Sonstige asiatische Länder	2 655	-10,0	7 841	+2,8	2,2	3,0
<b>Amerika</b>	<b>17 173</b>	<b>-1,9</b>	<b>43 649</b>	<b>+8,4</b>	<b>12,0</b>	<b>2,5</b>
Kanada	1 347	+16,0	3 012	+0,4	0,8	2,2
USA	13 629	-2,3	34 591	+13,3	9,5	2,5
Mittelamerika und Karibik	617	-8,7	1 530	-15,4	0,4	2,5
Brasilien	692	-0,4	2 038	+12,2	0,6	2,9
Sonstige südamerikanische Länder	888	-13,3	2 478	-20,5	0,7	2,8
<b>Australien, Neuseeland und Ozeanien</b>	<b>1 460</b>	<b>+2,9</b>	<b>3 538</b>	<b>+1,3</b>	<b>1,0</b>	<b>2,4</b>
<b>Ohne Angabe</b>	<b>6 625</b>	<b>+107,4</b>	<b>11 472</b>	<b>+76,9</b>	<b>3,2</b>	<b>1,7</b>

Anmerkungen siehe Seite 66

### Noch: 3.4 Leistung der Beherbergungsstätten nach Reisegebieten und Herkunftsländern

Januar bis April 2004

Reisegebiet Herkunftsland (ständiger Wohnsitz)	Ankünfte		Übernachtungen			Mittlere Aufenthalts- dauer <sup>3)</sup>
	aller Gäste	Verän- derung <sup>1)</sup>	aller Gäste	Verän- derung <sup>1)</sup>	Anteil <sup>2)</sup>	
<b>Düsseldorf</b>	<b>448 914</b>	<b>+12,9</b>	<b>803 183</b>	<b>+8,9</b>	<b>100</b>	<b>1,8</b>
<b>Bundesrepublik Deutschland</b>	<b>283 182</b>	<b>+13,5</b>	<b>475 286</b>	<b>+8,6</b>	<b>59,2</b>	<b>1,7</b>
<b>Ausland</b>	<b>165 732</b>	<b>+11,9</b>	<b>327 897</b>	<b>+9,3</b>	<b>40,8</b>	<b>2,0</b>
<b>Europa</b>	<b>121 229</b>	<b>+13,1</b>	<b>231 768</b>	<b>+10,5</b>	<b>70,7</b>	<b>1,9</b>
EU-Länder	96 786	+12,6	178 143	+9,7	54,3	1,8
Belgien	4 073	+13,4	6 668	+15,4	2,0	1,6
Dänemark	1 855	+3,2	3 272	-5,4	1,0	1,8
Finnland	3 645	+47,3	6 332	+32,6	1,9	1,7
Frankreich	9 778	+18,3	17 685	+14,7	5,4	1,8
Griechenland	2 518	-3,6	6 251	-4,0	1,9	2,5
Vereinigtes Königreich	23 122	+7,2	36 824	+4,5	11,2	1,6
Republik Irland	1 702	+4,0	3 481	-7,3	1,1	2,0
Italien	11 920	+7,1	27 139	+10,6	8,3	2,3
Luxemburg	900	-9,4	1 343	-11,5	0,4	1,5
Niederlande	14 195	+28,7	25 275	+27,3	7,7	1,8
Österreich	6 307	+16,6	12 631	+7,9	3,9	2,0
Portugal	1 411	+8,5	2 962	+2,7	0,9	2,1
Schweden	5 455	+57,8	9 052	+42,1	2,8	1,7
Spanien	9 905	-7,3	19 228	-6,5	5,9	1,9
Baltische Staaten	479	+13,0	1 216	+26,8	0,4	2,5
Island	202	-7,8	514	+3,6	0,2	2,5
Norwegen	1 729	+7,6	3 305	+4,6	1,0	1,9
Polen	1 682	+37,8	3 307	+22,5	1,0	2,0
Russland	3 829	+61,5	10 339	+49,9	3,2	2,7
Schweiz	7 592	+7,2	13 942	+9,2	4,3	1,8
Tschechische Republik	952	+34,5	2 214	+43,2	0,7	2,3
Türkei	3 301	+18,1	7 934	+9,6	2,4	2,4
Ungarn	841	+17,0	1 906	+19,9	0,6	2,3
Sonstige europäische Länder	3 836	-7,2	8 948	-10,8	2,7	2,3
<b>Afrika</b>	<b>1 540</b>	<b>+18,0</b>	<b>3 731</b>	<b>+12,3</b>	<b>1,1</b>	<b>2,4</b>
Republik Südafrika	489	+88,8	1 250	+83,8	0,4	2,6
Sonstige afrikanische Länder	1 051	+0,5	2 481	-6,1	0,8	2,4
<b>Asien</b>	<b>22 286</b>	<b>+3,4</b>	<b>51 564</b>	<b>+3,4</b>	<b>15,7</b>	<b>2,3</b>
Arabische Golfstaaten	3 097	+2,9	5 914	+11,6	1,8	1,9
Volksrepublik China und Hongkong	2 914	+22,2	7 336	+0,6	2,2	2,5
Israel	1 319	-12,3	3 528	-3,2	1,1	2,7
Japan	10 427	-4,2	23 385	-2,2	7,1	2,2
Südkorea	1 024	+68,1	2 079	+32,3	0,6	2,0
Taiwan	598	+14,6	1 761	+12,5	0,5	2,9
Sonstige asiatische Länder	2 907	+10,2	7 561	+14,7	2,3	2,6
<b>Amerika</b>	<b>13 562</b>	<b>+19,5</b>	<b>28 636</b>	<b>+13,3</b>	<b>8,7</b>	<b>2,1</b>
Kanada	1 244	+24,4	3 216	+25,6	1,0	2,6
USA	10 211	+17,5	20 549	+10,1	6,3	2,0
Mittelamerika und Karibik	696	+45,6	1 560	+30,8	0,5	2,2
Brasilien	609	+35,9	1 502	+18,8	0,5	2,5
Sonstige südamerikanische Länder	802	+8,4	1 809	+14,0	0,6	2,3
<b>Australien, Neuseeland und Ozeanien</b>	<b>1 030</b>	<b>+29,7</b>	<b>2 270</b>	<b>+15,5</b>	<b>0,7</b>	<b>2,2</b>
<b>Ohne Angabe</b>	<b>6 085</b>	<b>+3,6</b>	<b>9 928</b>	<b>+2,2</b>	<b>3,0</b>	<b>1,6</b>

Anmerkungen siehe Seite 66

### Noch: 3.4 Leistung der Beherbergungsstätten nach Reisegebieten und Herkunftsländern

Januar bis April 2004

Reisegebiet Herkunftsland (ständiger Wohnsitz)	Ankünfte		Übernachtungen			Mittlere Aufenthalts- dauer <sup>3)</sup>
	aller Gäste	Verän- derung <sup>1)</sup>	aller Gäste	Verän- derung <sup>1)</sup>	Anteil <sup>2)</sup>	
<b>Ruhrgebiet</b>	<b>655 794</b>	<b>+7,4</b>	<b>1 277 374</b>	<b>+5,4</b>	<b>100</b>	<b>1,9</b>
<b>Bundesrepublik Deutschland</b>	<b>565 301</b>	<b>+6,3</b>	<b>1 087 226</b>	<b>+4,1</b>	<b>85,1</b>	<b>1,9</b>
<b>Ausland</b>	<b>90 493</b>	<b>+14,9</b>	<b>190 148</b>	<b>+13,3</b>	<b>14,9</b>	<b>2,1</b>
<b>Europa</b>	<b>74 536</b>	<b>+12,3</b>	<b>149 438</b>	<b>+8,7</b>	<b>78,6</b>	<b>2,0</b>
EU-Länder	53 811	+14,6	106 337	+13,0	55,9	2,0
Belgien	3 758	+9,5	6 108	-18,1	3,2	1,6
Dänemark	2 660	+19,3	4 599	+9,7	2,4	1,7
Finnland	1 400	+22,3	2 766	+21,0	1,5	2,0
Frankreich	6 053	+13,3	11 743	+23,8	6,2	1,9
Griechenland	792	-19,3	1 742	-17,8	0,9	2,2
Vereinigtes Königreich	9 234	+20,3	20 071	+24,4	10,6	2,2
Republik Irland	701	+109,9	1 217	+67,2	0,6	1,7
Italien	4 738	+3,3	10 704	-1,1	5,6	2,3
Luxemburg	835	+8,0	1 284	+16,4	0,7	1,5
Niederlande	10 846	+14,9	18 698	+10,2	9,8	1,7
Österreich	5 173	+11,8	13 112	+20,0	6,9	2,5
Portugal	827	+51,7	1 804	+55,4	0,9	2,2
Schweden	4 103	+24,1	6 744	+24,8	3,5	1,6
Spanien	2 691	+6,3	5 745	+7,5	3,0	2,1
Baltische Staaten	753	+6,5	1 552	+14,3	0,8	2,1
Island	74	+39,6	379	+121,6	0,2	5,1
Norwegen	990	+17,4	1 853	+21,4	1,0	1,9
Polen	3 585	+4,1	7 305	-10,9	3,8	2,0
Russland	1 899	-24,5	5 407	-15,3	2,8	2,8
Schweiz	5 378	+16,4	10 025	+18,9	5,3	1,9
Tschechische Republik	1 374	-21,1	2 829	-34,4	1,5	2,1
Türkei	2 107	-1,8	3 712	-20,2	2,0	1,8
Ungarn	1 006	+23,9	2 602	+46,3	1,4	2,6
Sonstige europäische Länder	3 559	+38,6	7 437	+13,8	3,9	2,1
<b>Afrika</b>	<b>754</b>	<b>+38,9</b>	<b>2 128</b>	<b>+33,1</b>	<b>1,1</b>	<b>2,8</b>
Republik Südafrika	219	+102,8	491	+36,8	0,3	2,2
Sonstige afrikanische Länder	535	+23,0	1 637	+32,0	0,9	3,1
<b>Asien</b>	<b>5 145</b>	<b>+36,4</b>	<b>15 149</b>	<b>+38,1</b>	<b>8,0</b>	<b>2,9</b>
Arabische Golfstaaten	585	+179,9	1 577	+110,8	0,8	2,7
Volksrepublik China und Hongkong	1 312	+29,4	4 798	+44,2	2,5	3,7
Israel	326	+6,9	828	-27,6	0,4	2,5
Japan	1 372	+38,4	3 309	+47,5	1,7	2,4
Südkorea	250	+38,1	829	+43,7	0,4	3,3
Taiwan	152	-22,1	470	+15,8	0,2	3,1
Sonstige asiatische Länder	1 148	+30,8	3 338	+32,2	1,8	2,9
<b>Amerika</b>	<b>6 925</b>	<b>+41,8</b>	<b>18 225</b>	<b>+50,3</b>	<b>9,6</b>	<b>2,6</b>
Kanada	760	+133,8	2 579	+175,5	1,4	3,4
USA	5 302	+39,5	13 034	+38,0	6,9	2,5
Mittelamerika und Karibik	172	-18,5	493	+13,6	0,3	2,9
Brasilien	336	+60,8	1 012	+63,0	0,5	3,0
Sonstige südamerikanische Länder	355	+4,7	1 107	+60,4	0,6	3,1
<b>Australien, Neuseeland und Ozeanien</b>	<b>431</b>	<b>+41,8</b>	<b>1 037</b>	<b>+49,2</b>	<b>0,5</b>	<b>2,4</b>
<b>Ohne Angabe</b>	<b>2 702</b>	<b>-5,6</b>	<b>4 171</b>	<b>-17,2</b>	<b>2,2</b>	<b>1,5</b>

Anmerkungen siehe Seite 66

### Noch: 3.4 Leistung der Beherbergungsstätten nach Reisegebieten und Herkunftsländern

Januar bis April 2004

Reisegebiet Herkunftsland (ständiger Wohnsitz)	Ankünfte		Übernachtungen			Mittlere Aufenthalts- dauer <sup>3)</sup>
	aller Gäste	Verän- derung <sup>1)</sup>	aller Gäste	Verän- derung <sup>1)</sup>	Anteil <sup>2)</sup>	
<b>Nordrhein-Westfalen</b>	<b>4 576 515</b>	<b>+7,0</b>	<b>10 991 611</b>	<b>+3,0</b>	<b>100</b>	<b>2,4</b>
<b>Bundesrepublik Deutschland</b>	<b>3 733 633</b>	<b>+6,7</b>	<b>9 077 945</b>	<b>+2,4</b>	<b>82,6</b>	<b>2,4</b>
<b>Ausland</b>	<b>842 882</b>	<b>+8,4</b>	<b>1 913 666</b>	<b>+6,4</b>	<b>17,4</b>	<b>2,3</b>
<b>Europa</b>	<b>669 920</b>	<b>+8,1</b>	<b>1 490 937</b>	<b>+4,9</b>	<b>77,9</b>	<b>2,2</b>
EU-Länder	538 621	+8,5	1 186 910	+5,5	62,0	2,2
Belgien	45 140	+12,4	93 484	+8,0	4,9	2,1
Dänemark	16 943	+3,1	32 580	+1,9	1,7	1,9
Finnland	9 742	+22,8	18 350	+11,9	1,0	1,9
Frankreich	51 658	+4,7	98 317	+5,9	5,1	1,9
Griechenland	7 410	+2,6	18 750	+4,2	1,0	2,5
Vereinigtes Königreich	93 578	+4,6	178 554	+3,4	9,3	1,9
Republik Irland	5 083	+13,4	11 212	+4,2	0,6	2,2
Italien	45 509	+3,7	107 090	+4,4	5,6	2,4
Luxemburg	5 483	+8,2	9 020	+1,5	0,5	1,6
Niederlande	172 301	+11,3	442 918	+5,9	23,1	2,6
Österreich	31 188	+9,0	68 237	+8,6	3,6	2,2
Portugal	5 189	+19,3	11 751	-1,6	0,6	2,3
Schweden	20 615	+20,4	35 648	+10,2	1,9	1,7
Spanien	28 782	+4,6	60 999	+3,8	3,2	2,1
Baltische Staaten	4 336	-21,8	10 493	-20,1	0,5	2,4
Island	1 016	-14,0	2 677	-4,5	0,1	2,6
Norwegen	7 247	+3,0	14 593	+3,7	0,8	2,0
Polen	18 403	+9,0	48 509	-3,9	2,5	2,6
Russland	15 028	+4,7	41 303	+5,4	2,2	2,7
Schweiz	35 521	+5,2	68 031	+6,8	3,6	1,9
Tschechische Republik	10 366	+9,5	25 481	+3,5	1,3	2,5
Türkei	13 358	+9,3	31 464	+9,4	1,6	2,4
Ungarn	5 903	+9,0	14 701	+9,8	0,8	2,5
Sonstige europäische Länder	20 121	+14,2	46 775	+0,7	2,4	2,3
<b>Afrika</b>	<b>9 385</b>	<b>+20,0</b>	<b>25 035</b>	<b>+20,3</b>	<b>1,3</b>	<b>2,7</b>
Republik Südafrika	1 984	+47,5	5 283	+39,2	0,3	2,7
Sonstige afrikanische Länder	7 401	+14,2	19 752	+16,1	1,0	2,7
<b>Asien</b>	<b>67 563</b>	<b>+9,0</b>	<b>175 990</b>	<b>+11,1</b>	<b>9,2</b>	<b>2,6</b>
Arabische Golfstaaten	7 242	+18,2	19 498	+31,5	1,0	2,7
Volksrepublik China und Hongkong	14 068	+19,6	41 797	+14,3	2,2	3,0
Israel	3 818	-12,4	9 948	-12,8	0,5	2,6
Japan	20 755	-	48 107	+4,0	2,5	2,3
Südkorea	3 333	+20,3	8 152	+13,0	0,4	2,4
Taiwan	2 990	+14,0	10 249	+21,1	0,5	3,4
Sonstige asiatische Länder	15 357	+13,0	38 239	+13,7	2,0	2,5
<b>Amerika</b>	<b>58 332</b>	<b>+10,4</b>	<b>152 212</b>	<b>+15,2</b>	<b>8,0</b>	<b>2,6</b>
Kanada	5 183	+15,9	14 543	+13,3	0,8	2,8
USA	44 705	+10,5	113 714	+15,8	5,9	2,5
Mittelamerika und Karibik	2 567	+24,1	7 248	+35,7	0,4	2,8
Brasilien	2 715	+19,2	7 863	+18,5	0,4	2,9
Sonstige südamerikanische Länder	3 162	-11,9	8 844	-2,7	0,5	2,8
<b>Australien, Neuseeland und Ozeanien</b>	<b>4 181</b>	<b>+14,6</b>	<b>9 967</b>	<b>+13,6</b>	<b>0,5</b>	<b>2,4</b>
<b>Ohne Angabe</b>	<b>33 501</b>	<b>+5,7</b>	<b>59 525</b>	<b>+2,8</b>	<b>3,1</b>	<b>1,8</b>

Anmerkungen siehe Seite 66

## 4. Leistung der Campingplätze nach Herkunftsländern

April 2004

Herkunftsland (ständiger Wohnsitz)	Ankünfte		Übernachtungen			Mittlere Aufenthaltsdauer <sup>3)</sup>
	aller Gäste	Veränderung <sup>1)</sup>	aller Gäste	Veränderung <sup>1)</sup>	Anteil <sup>2)</sup>	
<b>Nordrhein-Westfalen</b>	<b>39 483</b>	<b>+122,4</b>	<b>88 650</b>	<b>+43,6</b>	<b>100</b>	<b>2,2</b>
<b>Bundesrepublik Deutschland</b>	<b>34 197</b>	<b>+126,9</b>	<b>75 230</b>	<b>+42,8</b>	<b>84,9</b>	<b>2,2</b>
<b>Ausland</b>	<b>5 286</b>	<b>+97,3</b>	<b>13 420</b>	<b>+48,3</b>	<b>15,1</b>	<b>2,5</b>
<b>Europa</b>	<b>5 251</b>	<b>+97,3</b>	<b>13 369</b>	<b>+48,4</b>	<b>99,6</b>	<b>2,5</b>
EU-Länder	5 148	+102,9	13 082	+51,0	97,5	2,5
Belgien	340	+150,0	1 043	+198,0	7,8	3,1
Dänemark	124	+65,3	228	+93,2	1,7	1,8
Finnland	9	-52,6	15	-68,1	0,1	1,7
Frankreich	38	+72,7	90	+73,1	0,7	2,4
Griechenland	-	-	-	-	-	-
Vereinigtes Königreich	229	+163,2	683	+41,4	5,1	3,0
Republik Irland	84	-	203	-	1,5	2,4
Italien	16	-51,5	24	-59,3	0,2	1,5
Luxemburg	4	-20,0	6	-53,8	-	1,5
Niederlande	4 274	+102,2	10 722	+43,9	79,9	2,5
Österreich	12	-7,7	24	+4,3	0,2	2,0
Portugal	3	-70,0	10	-44,4	0,1	3,3
Schweden	14	-33,3	18	-62,5	0,1	1,3
Spanien	1	-	16	-	0,1	16,0
Baltische Staaten	9	-	34	-	0,3	3,8
Island	3	-	6	-	-	2,0
Norwegen	16	-62,8	28	-82,9	0,2	1,8
Polen	15	-25,0	40	-31,0	0,3	2,7
Russland	-	-	-	-	-	-
Schweiz	46	+9,5	135	+98,5	1,0	2,9
Tschechische Republik	4	-66,7	22	-8,3	0,2	5,5
Türkei	-	-	-	-	-	-
Ungarn	4	+33,3	4	-83,3	-	1,0
Sonstige europäische Länder	6	+20,0	18	+200,0	0,1	3,0
<b>Afrika</b>	-	-	-	-	-	-
Republik Südafrika	-	-	-	-	-	-
Sonstige afrikanische Länder	-	-	-	-	-	-
<b>Asien</b>	<b>22</b>	<b>+450,0</b>	<b>27</b>	<b>+92,9</b>	<b>0,2</b>	<b>1,2</b>
Arabische Golfstaaten	-	-	-	-	-	-
Volksrepublik China und Hongkong	9	+125,0	13	-7,1	0,1	1,4
Israel	-	-	-	-	-	-
Japan	-	-	-	-	-	-
Südkorea	-	-	-	-	-	-
Taiwan	-	-	-	-	-	-
Sonstige asiatische Länder	13	-	14	-	0,1	1,1
<b>Amerika</b>	<b>5</b>	<b>+150,0</b>	<b>6</b>	<b>-45,5</b>	<b>-</b>	<b>1,2</b>
Kanada	-	-	-	-	-	-
USA	5	+150,0	6	-45,5	-	1,2
Mittelamerika und Karibik	-	-	-	-	-	-
Brasilien	-	-	-	-	-	-
Sonstige südamerikanische Länder	-	-	-	-	-	-
<b>Australien, Neuseeland und Ozeanien</b>	<b>8</b>	<b>+60,0</b>	<b>18</b>	<b>+157,1</b>	<b>0,1</b>	<b>2,3</b>
<b>Ohne Angabe</b>	-	-	-	-	-	-

1) Veränderung gegenüber dem Vorjahresmonat in % – 2) Bei Übernachtungen von Gästen aus der Bundesrepublik Deutschland und dem Ausland: Anteil an allen Übernachtungen im Bundesgebiet; sonst: Anteil an allen Übernachtungen am Ausland zusammen. – 3) mittlere Aufenthaltsdauer in Tagen = Übernachtungen / Ankünfte

## Noch: 4. Leistung der Campingplätze nach Herkunftsländern

Januar bis April 2004

Herkunftsland (ständiger Wohnsitz)	Ankünfte		Übernachtungen			Mittlere Aufenthaltsdauer <sup>3)</sup>
	aller Gäste	Veränderung <sup>1)</sup>	aller Gäste	Veränderung <sup>1)</sup>	Anteil <sup>2)</sup>	
<b>Nordrhein-Westfalen</b>	<b>50 653</b>	<b>+74,9</b>	<b>123 686</b>	<b>+30,8</b>	<b>100</b>	<b>2,4</b>
<b>Bundesrepublik Deutschland</b>	<b>43 606</b>	<b>+76,8</b>	<b>104 069</b>	<b>+30,2</b>	<b>84,1</b>	<b>2,4</b>
<b>Ausland</b>	<b>7 047</b>	<b>+64,3</b>	<b>19 617</b>	<b>+34,0</b>	<b>15,9</b>	<b>2,8</b>
<b>Europa</b>	<b>6 989</b>	<b>+64,2</b>	<b>19 449</b>	<b>+33,4</b>	<b>99,1</b>	<b>2,8</b>
EU-Länder	6 839	+68,2	18 995	+35,5	96,8	2,8
Belgien	438	+54,8	1 341	+113,5	6,8	3,1
Dänemark	152	+50,5	288	+41,2	1,5	1,9
Finnland	11	-54,2	20	-62,3	0,1	1,8
Frankreich	51	+75,9	114	+56,2	0,6	2,2
Griechenland	-	-	-	-	-	-
Vereinigtes Königreich	288	+14,7	817	+16,7	4,2	2,8
Republik Irland	84	-	203	-	1,0	2,4
Italien	22	-38,9	42	-40,8	0,2	1,9
Luxemburg	4	-20,0	6	-57,1	-	1,5
Niederlande	5 729	+75,5	16 001	+32,1	81,6	2,8
Österreich	32	+77,8	84	+121,1	0,4	2,6
Portugal	3	-70,0	10	-44,4	0,1	3,3
Schweden	23	-41,0	41	-52,3	0,2	1,8
Spanien	2	-	28	-	0,1	14,0
Baltische Staaten	11	-	40	-	0,2	3,6
Island	3	-	6	-	-	2,0
Norwegen	24	-66,2	39	-85,2	0,2	1,6
Polen	32	-23,8	90	-31,8	0,5	2,8
Russland	-	-	-	-	-	-
Schweiz	63	+18,9	227	+129,3	1,2	3,6
Tschechische Republik	7	-56,3	30	-	0,2	4,3
Türkei	-	-	-	-	-	-
Ungarn	4	+33,3	4	-83,3	-	1,0
Sonstige europäische Länder	6	+20,0	18	+200,0	0,1	3,0
<b>Afrika</b>	-	-	-	-	-	-
Republik Südafrika	-	-	-	-	-	-
Sonstige afrikanische Länder	-	-	-	-	-	-
<b>Asien</b>	<b>28</b>	<b>x</b>	<b>39</b>	<b>+178,6</b>	<b>0,2</b>	<b>1,4</b>
Arabische Golfstaaten	-	-	-	-	-	-
Volksrepublik China und Hongkong	9	+125,0	13	-7,1	0,1	1,4
Israel	-	-	-	-	-	-
Japan	-	-	-	-	-	-
Südkorea	-	-	-	-	-	-
Taiwan	-	-	-	-	-	-
Sonstige asiatische Länder	19	-	26	-	0,1	1,4
<b>Amerika</b>	<b>7</b>	<b>-41,7</b>	<b>12</b>	<b>-63,6</b>	<b>0,1</b>	<b>1,7</b>
Kanada	-	-	-	-	-	-
USA	5	-58,3	6	-81,8	-	1,2
Mittelamerika und Karibik	-	-	-	-	-	-
Brasilien	2	-	6	-	-	3,0
Sonstige südamerikanische Länder	-	-	-	-	-	-
<b>Australien, Neuseeland und Ozeanien</b>	<b>23</b>	<b>+228,6</b>	<b>117</b>	<b>x</b>	<b>0,6</b>	<b>5,1</b>
<b>Ohne Angabe</b>	-	-	-	-	-	-

Anmerkungen siehe Seite 78





## **Reisegebiete / Regionen in Nordrhein-Westfalen**



# Nordrhein-Westfalen

Reisegebiete des Landes

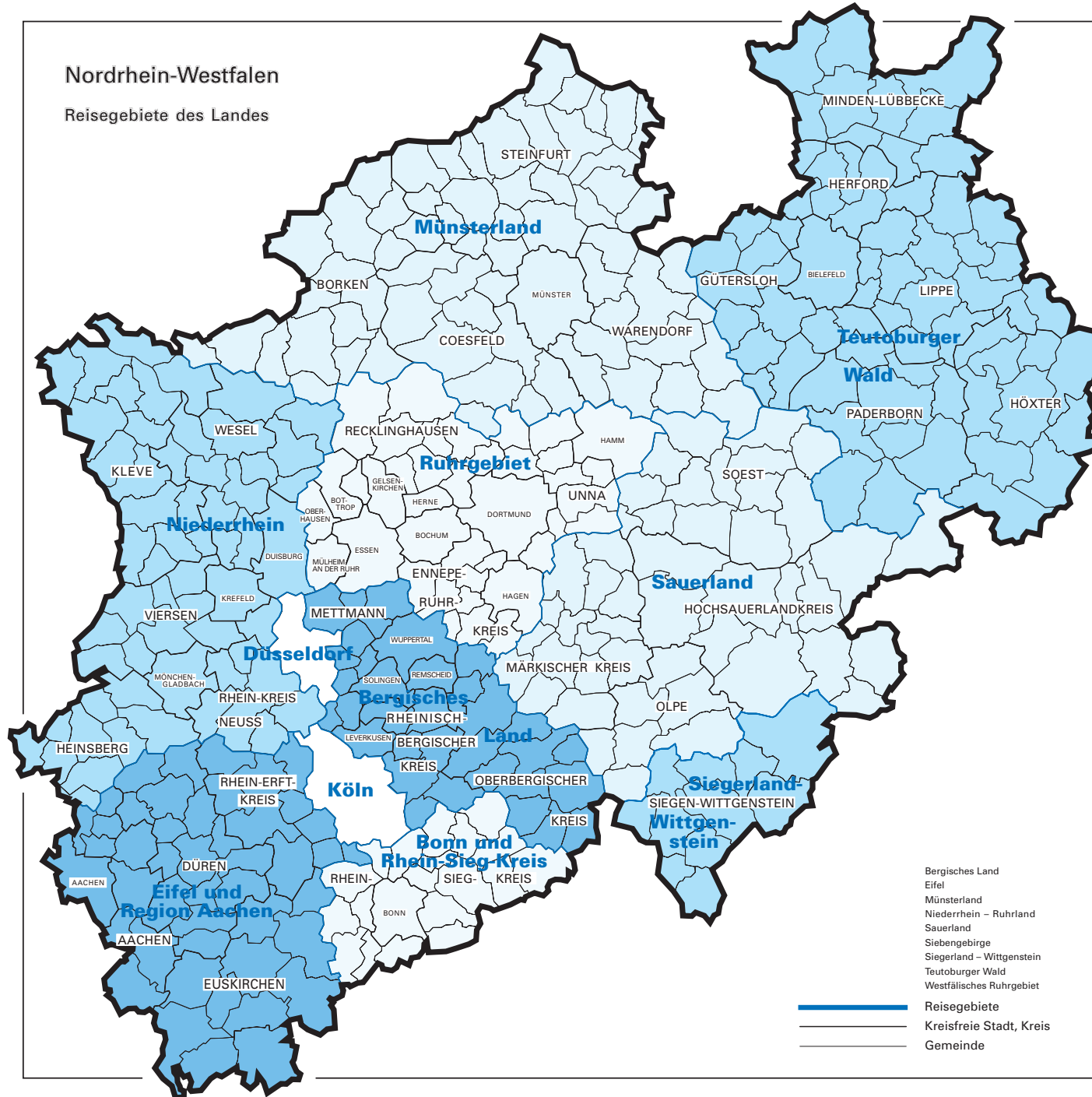



## Reisegebiete in Nordrhein-Westfalen

Amtliche Schlüsselnummer	Verwaltungsbezirk	Amtliche Schlüsselnummer	Verwaltungsbezirk
<b>Eifel und Region Aachen</b>		<b>Siegerland-Wittgenstein</b>	
313 000	Aachen, krfr. Stadt	970 000	Kreis Siegen-Wittgenstein
354 000	Kreis Aachen		
358 000	Kreis Düren		
362 000	Erftkreis		
366 000	Kreis Euskirchen		
<b>Niederrhein</b>		<b>Bergisches Land</b>	
112 000	Duisburg, krfr. Stadt	120 000	Remscheid, krfr. Stadt
114 000	Krefeld, krfr. Stadt	122 000	Solingen, krfr. Stadt
116 000	Mönchengladbach, krfr. Stadt	124 000	Wuppertal, krfr. Stadt
154 000	Kreis Kleve	158 000	Kreis Mettmann
162 000	Rhein-Kreis Neuss	316 000	Leverkusen, krfr. Stadt
166 000	Kreis Viersen	374 000	Oberbergischer Kreis
170 000	Kreis Wesel	378 000	Rheinisch-Bergischer Kreis
370 000	Kreis Heinsberg		
<b>Münsterland</b>		<b>Bonn und Rhein-Sieg-Kreis</b>	
515 000	Münster, krfr. Stadt	314 000	Bonn, krfr. Stadt
554 000	Kreis Borken	382 000	Rhein-Sieg-Kreis
558 000	Kreis Coesfeld		
566 000	Kreis Steinfurt		
570 000	Kreis Warendorf		
<b>Teutoburger Wald</b>		<b>Köln</b>	
711 000	Bielefeld, krfr. Stadt	315 000	Köln, krfr. Stadt
754 000	Kreis Gütersloh		
758 000	Kreis Herford		
762 000	Kreis Höxter		
766 000	Kreis Lippe		
770 000	Kreis Minden-Lübbecke		
774 000	Kreis Paderborn		
<b>Sauerland</b>		<b>Düsseldorf</b>	
958 000	Hochsauerlandkreis	111 000	Düsseldorf, krfr. Stadt
962 000	Märkischer Kreis		
966 000	Kreis Olpe		
974 000	Kreis Soest		
		<b>Ruhrgebiet</b>	
		113 000	Essen, krfr. Stadt
		117 000	Mühlheim an der Ruhr, krfr. Stadt
		119 000	Oberhausen, krfr. Stadt
		512 000	Bottrop, krfr. Stadt
		513 000	Gelsenkirchen, krfr. Stadt
		562 000	Kreis Recklinghausen
		911 000	Bochum, krfr. Stadt
		913 000	Dortmund, krfr. Stadt
		914 000	Hagen, krfr. Stadt
		915 000	Hamm, krfr. Stadt
		916 000	Herne, krfr. Stadt
		954 000	Ennepe-Ruhr-Kreis
		978 000	Kreis Unna



## **Kurorte und Erholungsorte in Nordrhein-Westfalen**





# Nordrhein-Westfalen

## Kurorte und Erholungsorte des Landes

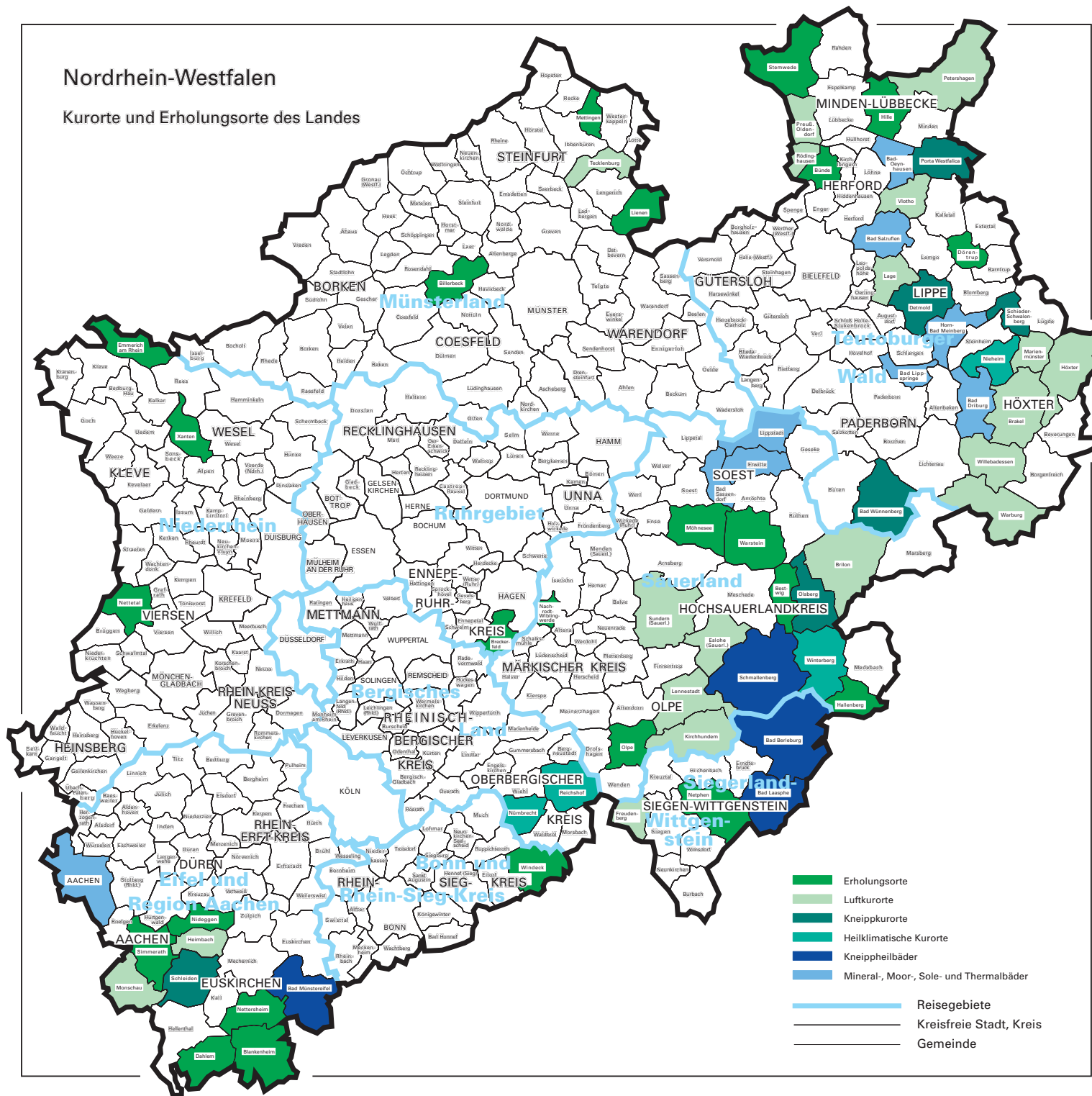



## Kurorte und Erholungsorte in Nordrhein-Westfalen

Amtliche Schlüssel- Nummer	Gemeinde	Amtliche Schlüssel- Nummer	Gemeinde
<b>Mineral-, Moor-, Sole- und Thermalbäder</b>		noch: <b>Luftkurort</b>	
313 000	Aachen, krfr. Stadt	766 040	Lage, Stadt
762 004	Bad Driburg, Stadt	966 020	Lennestadt, Stadt
774 008	Bad Lippspringe, Stadt	762024	Marienmünster, Stadt
770 004	Bad Oeynhausen, Stadt	354 020	Monschau, Stadt
766 008	Bad Salzuflen, Stadt	770 028	Petershagen, Stadt
974 008	Bad Sassendorf	770 036	Preußisch-Oldendorf, Stadt
974 016	Erwitte, Stadt	758 028	Rödinghausen
766 032	Horn-Bad Meinberg, Stadt	958 044	Sundern (Sauerland), Stadt
974 028	Lippstadt, Stadt	758 036	Vlotho, Stadt
<b>Heilklimatischer Kurort</b>		762 036	Warburg, Stadt
762 028	Nieheim, Stadt	762 040	Willebadessen, Stadt
374 032	Nümbrecht	<b>Erholungsort</b>	
374 040	Reichshof	382 008	Bad Honnef, Stadt
958 048	Winterberg, Stadt	958 008	Bestwig
<b>Kneippkurort</b>		558 008	Billerbeck, Stadt
774 040	Bad Wünnenberg, Stadt	366 008	Blankenheim
958 012	Brilon, Stadt	758 004	Bünde, Stadt
766 020	Detmold, Stadt	954 004	Breckerfeld, Stadt
958 036	Olsberg, Stadt	366 012	Dahlem
770 032	Porta Westfalica, Stadt	766 024	Dörentrup
766 060	Schieder-Schwalenberg, Stadt	154 008	Emmerich am Rhein, Stadt
366 036	Schleiden, Stadt	958 020	Hallenberg, Stadt
566 088	Tecklenburg, Stadt	770 012	Hille
<b>Kneippheilbad</b>		358 016	Hürtgenwald
970 004	Bad Berleburg, Stadt	154 032	Kevelaer, Stadt
970 028	Bad Laasphe, Stadt	566 044	Lienen
366 004	Bad Münstereifel, Stadt	566 056	Mettingen
958 040	Schmallenberg, Stadt	974 032	Möhnesee
<b>Luftkurort</b>		962 044	Nachrodt-Wiblingwerde
762 016	Brakel, Stadt	970 032	Netphen, Stadt
958 016	Eslohe (Sauerland)	366 032	Nettersheim
970 016	Freudenberg, Stadt	166 016	Nettetal, Stadt
358 012	Heimbach, Stadt	358 044	Nideggen, Stadt
762 020	Höxter, Stadt	966 024	Olpe, Stadt
966 016	Kirchhundem	354 028	Simmerath
		770 044	Stemwede
		974 044	Warstein, Stadt
		382 076	Windeck
		170 052	Xanten, Stadt



## **Veröffentlichungen**

## **Veröffentlichungen aus den Fachbereichen Außenhandel, Beherbergung und Straßenverkehrsunfälle**

### **Außenhandel Nordrhein-Westfalens, Ausfuhr und Einfuhr – Vorläufige Ergebnisse**

Inhalt: Das Monatsheft enthält die vorläufigen Ergebnisse des grenzüberschreitenden Warenverkehrs Nordrhein-Westfalens mit den Ländern der Europäischen Union und den übrigen Ländern. Dargestellt wird die Aus- und Einfuhrmenge sowie der Warenwert und dessen prozentuale Veränderung zum Vorjahresmonat für die wichtigsten Warengruppen.

Bestell-Nr. G 31 3 2004\*)

Preis: 2,30 EUR (Jahresbezugspreis: 23,00 EUR)

**Fachliche Auskünfte zu diesen Veröffentlichungen erteilt Ihnen gerne Siegfried Saitzek und Michael Schumann unter Telefon-Nr. 0211 9449-2715 bzw. 0211 9449-3715**

### **Gäste und Übernachtungen im Reiseverkehr Nordrhein-Westfalens**

Inhalt: Das Heft enthält vorläufige Ergebnisse von Ankünften, Übernachtungen und Aufenthaltsdauer der Gäste in nordrhein-westfälischen Beherbergungsstätten sowie die Zahl der Beherbergungsstätten, Gästebetten und die prozentuale Kapazitätsauslastung gegliedert nach Bade-, Kur-, Erholungsorten und sonstigen Gemeinden, nach Betriebsarten, Regionaleinheiten, Reisegebieten und nach Herkunftsländern. Dargestellt wird die Anzahl, die prozentuale Veränderung gegenüber dem Vorjahresmonat sowie die durchschnittliche Aufenthaltsdauer in Tagen.

Bestell-Nr. G 41 3 2004\*)

Preis: 5,10 EUR (Jahresbezugspreis: 51,00 EUR)

**Fachliche Auskünfte zu diesen Veröffentlichungen erteilen Ihnen gerne Markus Sesterhenn und Ursula Kuroczik unter Telefon-Nr. 0211 9449-2738 bzw. 0211 9449-3738.**

### **Straßenverkehrsunfälle in Nordrhein-Westfalen – Vorläufige Ergebnisse**

Inhalt: Dieser monatliche Schnellbericht enthält die ersten vorläufigen Zahlen von Straßenverkehrsunfällen und der dabei verunglückten Personen für Nordrhein-Westfalen und für die Regierungsbezirke nach Unfallkategorien. Dargestellt werden die monatlichen und die kumulierten Unfallzahlen, die Vorjahreszahlen und die prozentuale Veränderung gegenüber den Vorjahreszeiträumen.

Bestell-Nr. H 11 3 2004\*)

Preis: 1,30 EUR (Jahresbezugspreis: 13,00 EUR)

### **Straßenverkehrsunfälle in Nordrhein-Westfalen**

Inhalt: Der Monatsbericht enthält Ergebnisse von Straßenverkehrsunfällen und dabei Verunglückten in Nordrhein-Westfalen nach Unfallkategorien, nach Straßen-, Unfallarten, Unfalltypen, nach Tagesdatum, Ortslage, Art der Verkehrsbeteiligung, Unfallursachen und nach Fehlverhalten der Fahrzeugführer sowie die Anzahl der Verunglückten nach der Schwere der Verletzung, Altersgruppen und Geschlecht. Dargestellt werden die monatlichen und die kumulierten Zahlen, die Vorjahresergebnisse und die prozentuale Veränderung gegenüber den Vorjahreszeiträumen. Auf Gemeindeebene sind Ergebnisse nach Ortslage und Unfallkategorien enthalten.

Bestell-Nr. H 12 3 2004\*)

Preis: 4,40 EUR (Jahresbezugspreis: 44,00 EUR)

**Fachliche Auskünfte zu diesen Veröffentlichungen erteilen Ihnen gerne Petra Focks und Jörg Möller unter Telefon-Nr. 0211 9449-3737 bzw. 0211 9449-2737.**

\*) Bei Bestellungen bitte gewünschten Monat / Vierteljahr angeben (01 = Januar; 02 = Februar usw. bzw. 41 = 1. Vierteljahr; 42 = 2. Vierteljahr usw.)