



# **Gäste und Übernachtungen im Reiseverkehr Nordrhein-Westfalens**

**August 2003**

Herausgegeben vom  
Landesamt für Datenverarbeitung und Statistik Nordrhein-Westfalen  
Mauerstraße 51, 40476 Düsseldorf • Postfach 10 11 05, 40002 Düsseldorf  
Telefon 0211 9449-01 • Telefax 0211 442006  
Internet: <http://www.lds.nrw.de>  
E-Mail: [poststelle@lds.nrw.de](mailto:poststelle@lds.nrw.de)

Erschienen im Dezember 2003

Preis dieser Ausgabe:  
5,10 EUR (Jahresbezugspreis 51,00 EUR)

© Landesamt für Datenverarbeitung und Statistik NRW, Düsseldorf, 2003  
Für nicht gewerbliche Zwecke sind Vervielfältigung und unentgeltliche Verbreitung, auch auszugsweise, mit Quellenangabe gestattet. Die Verbreitung, auch auszugsweise, über elektronische Systeme/Datenträger bedarf der vorherigen Zustimmung. Alle übrigen Rechte bleiben vorbehalten.

# Inhalt

	Seite
<b>Vorbemerkungen</b> .....	5
 <b>Tabellenteil</b>	
1. Entwicklung der Ankünfte und Übernachtungen .....	9
2. Kapazität und Leistung der Beherbergungsstätten nach	
2.1 Verwaltungsbezirken .....	10
2.2 Gemeindegruppen und Betriebsarten .....	24
2.3 Reisegebieten und Betriebsarten .....	28
2.4 Reisegebieten und Herkunftsländern .....	32
3. Leistung der Beherbergungsstätten nach	
3.1 Verwaltungsbezirken .....	44
3.2 Gemeindegruppen und Betriebsarten .....	58
3.3 Reisegebieten und Betriebsarten .....	62
3.4 Reisegebieten und Herkunftsländern .....	66
4. Leistung der Campingplätze nach Herkunftsländern .....	78
 <b>Karte</b>	
Reisegebiete in Nordrhein-Westfalen .....	83
<b>Übersicht über die neuen Reisegebiete / Regionen in Nordrhein-Westfalen</b> .....	85
 <b>Karte</b>	
Kur- und Erholungsorte in Nordrhein-Westfalen .....	89
<b>Verzeichnis der Kurorte und Erholungsorte in Nordrhein-Westfalen</b> .....	91
 <b>Veröffentlichungen</b> .....	 93



## Vorbemerkungen

### **Neues Merkmal: Die Zimmerauslastung**

Ab Januar 2003 gibt es in der Beherbergungsstatistik für die Betriebe der klassischen Hotellerie (das sind die Hotels, die Gasthöfe, die Pensionen und die Hotels garni) ein neues Merkmal, welches präziser als es bisher durch die Bettenauslastung geschah, die Auslastung eines Betriebes wiedergibt, die sog. Zimmerauslastung. Sie berechnet sich nach der Anzahl der täglich belegten Zimmer – unabhängig von der Zahl der Personen –, addiert über den gesamten Monat. Die so ermittelte Anzahl der belegten „Zimmertage“ zum Verhältnis der Anzahl der angebotenen „Zimmertage“ ergibt die durchschnittliche Belegung der Gästezimmer. Unter Zimmertage versteht man die im Monat an einem Tag belegten bzw. angebotenen Gästezimmer. Als ein Zimmer wird auch ein Appartement oder eine Wohnung gezählt.

Zusammen mit der durchschnittlichen Auslastung der angebotenen Betten erhält der Nutzer ein sehr gutes Maß für die allgemeine Auslastung der Beherbergungsstätten.

### **Reisegebiete in Nordrhein-Westfalen**

Ab Januar 2000 wurden die nordrhein-westfälischen Reisegebiete neu festgelegt. Statt bisher neun Reisegebiete ist das Land jetzt in elf touristische Regionen eingeteilt. Eine grafische Darstellung der neuen Regionen und die Zuordnung der kreisfreien Städte und Kreise befinden sich am Ende des Berichtes.

### **Prädikatisierte Orte in NRW**

Die Zahl der prädikatisierten Orte in Nordrhein-Westfalen beträgt zur Zeit 68. Darunter befinden sich 9 Mineral-, Moor-, Sole- und Thermalbäder, 3 Heilklimatische Kurorte, 8 Kneippkurorte, 4 Kneippheilbäder, 18 Luftkurorte und 26 Erholungsorte. Eine Übersicht der Lage dieser Orte finden Sie ebenfalls am Ende des Berichtes.

### **Gäste und Übernachtungen im Reiseverkehr NRW's**

Die vorliegenden Monatsergebnisse enthalten vorläufige Zahlen. In der Regel weichen aber die endgültigen Ergebnisse nur geringfügig davon ab. In den aufsummierten Teiljahresergebnissen im zweiten Teil des Berichtes fließen jeweils nachträgliche Meldungen von Beherbergungsbetrieben ein, so dass diese Ergebnisse im Laufes des Jahres beständiger werden.

Die Rechtsgrundlage dieser Erhebung ist das Gesetz zur Neuordnung der Statistik über die Beherbergung im Reiseverkehr vom 22. Mai 2002 (BGBl. I S. 1642). Nach § 3 dieses Gesetzes werden nur Beherbergungsstätten in die Erhebung einbezogen, die gleichzeitig mehr als acht Gäste vorübergehend beherbergen können.

Zur Zeit gibt es in Nordrhein-Westfalen acht Gemeinden (von 396), die keine Beherbergungsstätte mit mehr als acht Betten haben und deshalb nicht in die Erhebung einbezogen sind.

## **Zeichenerklärung**

(nach DIN 55 301)

- 0 weniger als die Hälfte von 1 in der letzten besetzten Stelle, jedoch mehr als nichts
- nichts vorhanden (genau null)
- . Zahlenwert unbekannt oder geheim zu halten
- x Tabellenfach gesperrt, weil Aussage nicht sinnvoll
- . . . Angabe fällt später an

## **Hinweis**

Abweichungen in den Summen ergeben sich aus dem Runden der Einzelwerte.

Eventuelle Abweichungen der Monatswerte in Tabelle 1 gegenüber den Monatswerten vorangegangener Statistischer Berichte ergeben sich durch Nachmeldungen.

## **Tabellenteil**





## 1. Entwicklung der Ankünfte und Übernachtungen

Zeitraum	Ankünfte		Übernachtungen		Ankünfte		Übernachtungen		
	aller Gäste	ausländischer Gäste	aller Gäste	ausländischer Gäste	aller Gäste	ausländischer Gäste	aller Gäste	ausländischer Gäste	
	Anzahl				Veränderungen zum Vorjahresmonat in %				
2002	Januar	1 047 417	194 052	2 599 021	458 993	+4,3	+5,0	+2,2	+4,9
	Februar	1 062 153	197 857	2 648 701	494 380	+2,1	+0,6	+1,7	+3,8
	März	1 155 759	200 087	2 943 325	479 510	-7,1	-8,9	-3,4	-8,0
	April	1 220 328	223 669	3 055 171	527 288	+12,5	+25,5	+6,1	+35,9
	Mai	1 261 219	191 428	3 134 407	429 864	-9,5	-13,7	-8,8	-13,8
	Juni	1 296 718	200 948	3 228 334	434 999	+0,4	+4,8	+1,5	+5,5
	Juli	1 177 621	228 041	3 214 532	549 247	+9,5	+6,1	+3,8	+4,7
	August	1 130 357	226 823	3 179 490	552 840	-8,7	+2,1	-7,0	-1,0
	September	1 415 838	242 527	3 521 358	565 672	-3,0	+4,5	-4,1	+4,6
	Oktober	1 354 175	238 908	3 466 862	538 011	-2,3	-3,6	-4,6	-12,0
	November	1 279 741	202 648	2 954 171	438 470	-1,1	+2,4	-2,2	-0,4
	Dezember	971 880	186 020	2 390 212	403 430	-0,2	+8,1	-2,2	+2,8
2003	Januar	983 987	193 678	2 419 927	445 804	-6,1	-0,2	-6,9	-2,9
	Februar	1 020 675	180 841	2 453 366	420 453	-3,9	-8,6	-7,4	-15,0
	März	1 196 945	216 083	2 956 185	517 112	+3,6	+8,0	+0,4	+7,8
	April	1 044 976	183 007	2 742 733	401 240	-14,4	-18,2	-10,2	-23,9
	Mai	1 370 251	237 013	3 348 011	533 351	+8,6	+23,8	+6,8	+24,1
	Juni	1 262 535	216 548	3 133 365	470 854	-2,6	+7,8	-2,9	+8,2
	Juli	1 257 961	233 006	3 218 501	555 772	+6,8	+2,2	+0,1	+1,2
	August	1 054 335	230 529	3 034 149	554 909	-6,7	+1,6	-4,6	+0,4
	September	...	...	...	...	...	...	...	...
	Oktober	...	...	...	...	...	...	...	...
	November	...	...	...	...	...	...	...	...
	Dezember	...	...	...	...	...	...	...	...

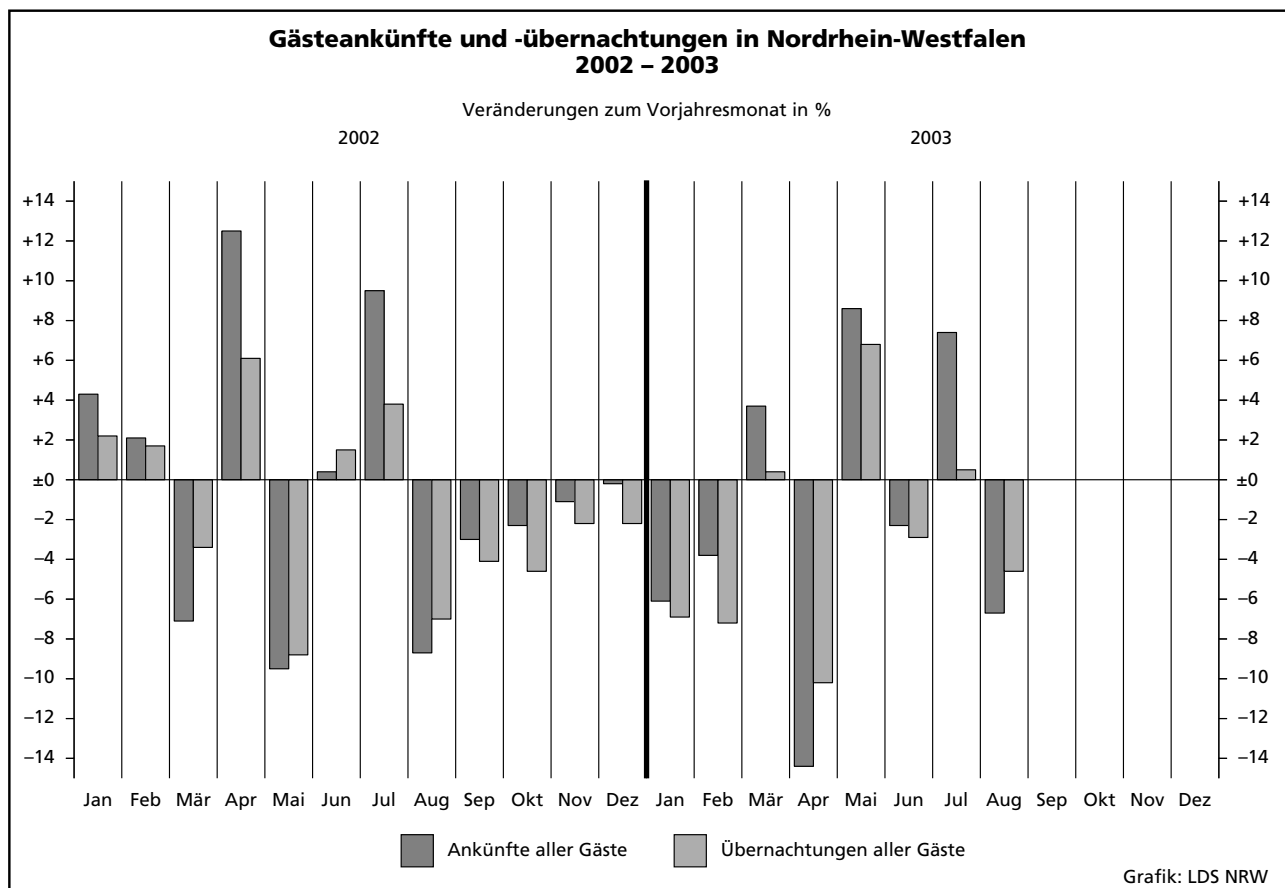

## 2.1 Kapazität und Leistung der Beherber

August

Amtliche Schlüsselnummer	Verwaltungsbezirk	Betriebe		Gästezimmer <sup>2)</sup>			Betten		
		geöffnete	Veränderung <sup>1)</sup>	angebotene	Veränderung <sup>1)</sup>	mittlere Auslastung <sup>3)</sup>	angebotene	Veränderung <sup>1)</sup>	mittlere Auslastung <sup>4)</sup>
<b>111 000</b>	<b>Kreisfreie Städte</b>								
<b>112 000</b>	<b>Düsseldorf</b>	<b>197</b>	<b>-3,0</b>	<b>9 787</b>	<b>.</b>	<b>40,3</b>	<b>16 519</b>	<b>+2,4</b>	<b>33,1</b>
<b>113 000</b>	<b>Duisburg</b>	<b>48</b>	<b>-</b>	<b>1 278</b>	<b>.</b>	<b>33,1</b>	<b>2 610</b>	<b>-0,4</b>	<b>28,0</b>
<b>114 000</b>	<b>Essen</b>	<b>79</b>	<b>-2,5</b>	<b>3 158</b>	<b>.</b>	<b>27,6</b>	<b>6 250</b>	<b>+2,3</b>	<b>29,8</b>
<b>116 000</b>	<b>Krefeld</b>	<b>27</b>	<b>-3,6</b>	<b>950</b>	<b>.</b>	<b>39,4</b>	<b>1 845</b>	<b>+7,1</b>	<b>29,9</b>
<b>117 000</b>	<b>Mönchengladbach</b>	<b>35</b>	<b>-2,8</b>	<b>1 043</b>	<b>.</b>	<b>37,6</b>	<b>1 809</b>	<b>-2,8</b>	<b>29,2</b>
<b>119 000</b>	<b>Mülheim an der Ruhr</b>	<b>28</b>	<b>-</b>	<b>684</b>	<b>.</b>	<b>25,7</b>	<b>1 484</b>	<b>+5,3</b>	<b>20,4</b>
<b>120 000</b>	<b>Oberhausen</b>	<b>21</b>	<b>+5,0</b>	<b>766</b>	<b>.</b>	<b>38,4</b>	<b>1 341</b>	<b>+2,4</b>	<b>30,6</b>
<b>122 000</b>	<b>Remscheid</b>	<b>20</b>	<b>-</b>	<b>530</b>	<b>.</b>	<b>30,1</b>	<b>925</b>	<b>-1,8</b>	<b>24,1</b>
<b>124 000</b>	<b>Solingen</b>	<b>27</b>	<b>-3,6</b>	<b>535</b>	<b>.</b>	<b>21,9</b>	<b>1 233</b>	<b>-5,2</b>	<b>18,3</b>
	<b>Wuppertal</b>	<b>40</b>	<b>-2,4</b>	<b>1 135</b>	<b>.</b>	<b>36,3</b>	<b>2 481</b>	<b>-7,3</b>	<b>27,9</b>
<b>154 000</b>	<b>Kreis Kleve</b>	<b>107</b>	<b>-0,9</b>	<b>1 993</b>	<b>.</b>	<b>45,0</b>	<b>5 282</b>	<b>+1,1</b>	<b>41,0</b>
154 004	Bedburg-Hau	4	-	33	.	15,2	59	-	14,5
154 008	Emmerich am Rhein, Stadt	10	-16,7	150	.	41,6	297	-8,0	28,4
154 012	Geldern, Stadt	9	-	140	.	49,4	506	+6,5	47,9
154 016	Goch, Stadt	7	-	152	.	38,4	313	+5,4	30,4
154 020	Issum	-	-	-	-	-	-	-	-
154 024	Kalkar, Stadt	5	-	493	.	49,0	1 018	+1,3	50,6
154 028	Kerken	4	-	29	.	40,9	124	-11,4	23,2
154 032	Kevelaer, Stadt	22	-	295	.	42,9	760	+2,3	38,2
154 036	Kleve, Stadt	10	-	331	.	41,2	907	-1,8	41,9
154 040	Kranenburg	9	-	43	.	.	348	-2,2	.
154 044	Rees, Stadt	9	-	126	.	48,2	243	+0,8	37,6
154 048	Rheurd	4	-	16	.	6,9	145	-0,7	32,0
154 052	Straelen, Stadt	4	-	79	.	57,5	277	+6,5	40,2
154 056	Uedem	3	-	63	.	.	131	-	.
154 060	Wachtendonk	3	-	20	.	47,4	64	-	24,2
154 064	Weeze	4	+33,3	23	.	22,3	90	+50,0	56,8
<b>158 000</b>	<b>Kreis Mettmann</b>	<b>107</b>	<b>-2,7</b>	<b>3 469</b>	<b>.</b>	<b>33,1</b>	<b>6 815</b>	<b>-2,4</b>	<b>25,4</b>
158 004	Erkrath, Stadt	9	-10,0	225	.	27,4	382	+1,1	26,5
158 008	Haan, Stadt	6	-14,3	212	.	20,9	315	-39,5	21,2
158 012	Heiligenhaus, Stadt	6	-	115	.	24,0	236	+2,6	16,5
158 016	Hilden, Stadt	12	-	420	.	32,7	896	+5,4	25,8
158 020	Langenfeld (Rhld.), Stadt	9	-	208	.	25,2	352	-	20,6
158 024	Mettmann, Stadt	10	-	429	.	44,3	1 025	+0,1	28,2
158 026	Monheim am Rhein, Stadt	8	-11,1	294	.	28,4	470	-2,5	23,9
158 028	Ratingen, Stadt	30	-3,2	1 342	.	35,3	2 473	-1,1	27,4
158 032	Velbert, Stadt	14	+7,7	190	.	34,0	611	+3,6	21,5
158 036	Wülfrath, Stadt	3	-	34	.	33,6	55	-	28,1
<b>162 000</b>	<b>Rhein-Kreis Neuss</b>	<b>82</b>	<b>-3,5</b>	<b>2 756</b>	<b>.</b>	<b>33,1</b>	<b>5 157</b>	<b>+0,3</b>	<b>27,6</b>
162 004	Dormagen, Stadt	17	-5,6	387	.	26,8	593	-2,6	23,8
162 008	Grevenbroich, Stadt	6	-14,3	211	.	34,9	358	-2,5	29,6
162 012	Jüchen	2	-	25	.	.	48	+9,1	.
162 016	Kaarst, Stadt	8	-	346	.	36,9	545	-	29,4
162 020	Korschenbroich, Stadt	5	-	62	.	.	86	-8,5	.
162 022	Meerbusch, Stadt	13	-7,1	340	.	29,1	568	-0,2	23,3
162 024	Neuss, Stadt	26	-	1 328	.	35,6	2 863	+1,2	29,3
162 028	Rommerskirchen	5	-	57	.	37,6	96	+15,7	26,5
<b>166 000</b>	<b>Kreis Viersen</b>	<b>62</b>	<b>-3,1</b>	<b>994</b>	<b>.</b>	<b>34,5</b>	<b>2 604</b>	<b>-1,4</b>	<b>32,5</b>
166 004	Brüggen	5	-	104	.	35,8	342	-1,2	25,7
166 008	Grefrath	2	-	97	.	.	181	-	.
166 012	Kempen, Stadt	6	-	88	.	27,2	140	-	22,1
166 016	Nettetal, Stadt	16	+6,7	184	.	36,1	1 018	+0,6	45,5
166 020	Niederkrüchten	4	-20,0	47	.	38,2	91	-9,9	25,9
166 024	Schwalmtal	4	-20,0	27	.	.	50	-31,5	.
166 028	Tönisvorst, Stadt	5	+25,0	59	.	18,8	102	+24,4	13,8
166 032	Viersen, Stadt	11	-15,4	145	.	31,0	246	-9,2	24,4
166 036	Willich, Stadt	9	-	243	.	36,6	434	-0,5	25,7
<b>170 000</b>	<b>Kreis Wesel</b>	<b>94</b>	<b>-</b>	<b>1 866</b>	<b>.</b>	<b>40,9</b>	<b>3 974</b>	<b>+1,5</b>	<b>36,5</b>
170 004	Alpen	1	-	11	.	.	23	+15,0	.
170 008	Dinslaken, Stadt	9	-10,0	142	.	37,5	320	-8,3	28,2
170 012	Hamminkeln, Stadt	8	-	97	.	34,8	251	+0,8	22,8
170 016	Hünxe	2	-	40	.	.	78	-	.

1) Veränderung gegenüber dem Vorjahresmonat in % - 2) es werden nur die Gästezimmer der Betriebe der klassischen Hotellerie gezählt; ein Appartement Auslastung = (Übernachtungen / angebotene Bettentage) \* 100 - 5) mittlere Aufenthaltsdauer (in Tagen) = Übernachtungen / Ankünfte Appartement

## gungsstätten nach Verwaltungsbezirken

2003

Ankünfte				Übernachtungen				Mittlere Aufenthaltsdauer <sup>5)</sup>		Amtliche Schlüsselnummer
aller Gäste	Veränderung <sup>1)</sup>	ausländischer Gäste	Veränderung <sup>1)</sup>	aller Gäste	Veränderung <sup>1)</sup>	ausländischer Gäste	Veränderung <sup>1)</sup>	aller Gäste	ausländischer Gäste	
<b>88 009</b>	<b>-13,6</b>	<b>31 067</b>	<b>-9,3</b>	<b>168 535</b>	<b>-12,0</b>	<b>66 065</b>	<b>-8,4</b>	<b>1,9</b>	<b>2,1</b>	<b>111 000</b>
11 074	-7,3	1 764	+19,8	22 109	+3,0	3 806	+20,6	2,0	2,2	112 000
21 375	-19,0	4 435	-2,3	55 416	-17,6	9 765	-12,3	2,6	2,2	113 000
8 173	+3,4	1 620	-7,4	17 038	-5,1	3 711	+0,1	2,1	2,3	114 000
7 943	+3,2	1 658	+1,2	16 308	+15,1	3 768	+16,4	2,1	2,3	116 000
4 537	-12,3	422	-22,3	8 936	-24,6	1 067	-36,2	2,0	2,5	117 000
7 056	-16,6	792	-2,6	12 632	-21,1	1 901	+8,4	1,8	2,4	119 000
4 445	-17,2	1 150	-15,6	6 916	-21,5	1 670	-14,8	1,6	1,5	120 000
2 649	-31,5	510	-15,3	6 772	-18,8	1 656	+15,8	2,6	3,2	122 000
9 686	+24,0	1 590	+49,6	21 283	+3,2	3 939	+61,3	2,2	2,5	124 000
<b>28 332</b>	<b>+17,1</b>	<b>7 144</b>	<b>+1,0</b>	<b>65 416</b>	<b>+14,0</b>	<b>13 473</b>	<b>-14,1</b>	<b>2,3</b>	<b>1,9</b>	<b>154 000</b>
144	-8,9	21	+50,0	266	-6,0	36	+89,5	1,8	1,7	154 004
1 432	+23,1	383	+124,0	2 612	-13,7	672	-17,1	1,8	1,8	154 008
1 914	+15,7	164	+45,1	7 521	-8,1	281	+53,6	3,9	1,7	154 012
1 458	+6,0	98	+22,5	2 894	+8,3	172	+6,2	2,0	1,8	154 016
-	-	-	-	-	-	-	-	-	-	154 020
8 640	+75,0	3 503	-15,2	15 964	+54,0	6 299	-23,6	1,8	1,8	154 024
302	-52,5	29	-6,5	461	-50,3	85	+88,9	1,5	2,9	154 028
5 526	+8,6	1 880	+29,3	9 004	-4,0	2 566	-15,2	1,6	1,4	154 032
4 388	-2,9	666	+17,5	11 795	+4,8	2 336	+5,1	2,7	3,5	154 036
.	.	.	.	.	.	.	.	.	.	154 040
1 181	+11,5	138	+22,1	2 782	+11,1	343	+76,8	2,4	2,5	154 044
517	x	90	x	1 437	x	321	x	2,8	3,6	154 048
1 173	-10,9	153	-13,1	2 721	+25,3	323	+2,2	2,3	2,1	154 052
.	.	.	.	.	.	.	.	.	.	154 056
370	+34,5	11	-65,6	481	+12,9	12	-68,4	1,3	1,1	154 060
279	+11,6	-	-	1 584	+100,8	-	-	5,7	-	154 064
<b>26 496</b>	<b>-13,9</b>	<b>5 293</b>	<b>+11,3</b>	<b>52 096</b>	<b>-10,7</b>	<b>10 600</b>	<b>+6,5</b>	<b>2,0</b>	<b>2,0</b>	<b>158 000</b>
1 278	-42,7	70	-33,3	3 135	-29,5	211	-8,3	2,5	3,0	158 004
1 226	-23,7	128	-35,7	2 029	-23,8	257	-39,0	1,7	2,0	158 008
700	-13,4	140	-15,7	1 208	-19,3	376	-33,8	1,7	2,7	158 012
3 370	-15,4	449	+3,7	6 560	-19,6	1 120	+14,1	1,9	2,5	158 016
1 366	-23,5	97	-26,0	2 245	-25,6	190	-8,7	1,6	2,0	158 020
3 613	-15,4	571	-15,5	8 158	-2,7	1 141	-12,0	2,3	2,0	158 024
1 726	-42,7	690	+91,7	3 484	-22,4	1 171	+141,4	2,0	1,7	158 026
11 324	+1,0	2 894	+14,8	20 809	-3,1	5 462	+2,4	1,8	1,9	158 028
1 670	-6,2	248	+55,0	3 989	+0,8	656	+59,6	2,4	2,6	158 032
223	+168,7	6	+20,0	479	+78,7	16	-27,3	2,1	2,7	158 036
<b>19 429</b>	<b>-20,7</b>	<b>5 955</b>	<b>+10,4</b>	<b>42 434</b>	<b>-11,3</b>	<b>13 676</b>	<b>+9,0</b>	<b>2,2</b>	<b>2,3</b>	<b>162 000</b>
2 029	-24,8	476	-18,4	4 380	-18,7	880	-5,1	2,2	1,8	162 004
1 139	-22,4	485	+21,9	2 951	-16,1	1 577	+34,8	2,6	3,3	162 008
.	.	.	.	.	.	.	.	.	.	162 012
2 161	+25,6	1 197	+137,0	4 968	+3,7	1 866	+13,9	2,3	1,6	162 016
.	.	.	.	.	.	.	.	.	.	162 020
2 203	-16,3	419	-8,7	4 096	-11,8	1 017	-5,0	1,9	2,4	162 022
11 251	-26,6	3 360	-1,9	24 518	-12,0	8 295	+8,3	2,2	2,5	162 024
328	+69,1	8	+100,0	790	+14,5	18	+63,6	2,4	2,3	162 028
<b>8 245</b>	<b>-16,5</b>	<b>1 087</b>	<b>+29,4</b>	<b>24 613</b>	<b>-13,4</b>	<b>5 604</b>	<b>+31,1</b>	<b>3,0</b>	<b>5,2</b>	<b>166 000</b>
1 347	-9,0	90	+50,0	2 723	-19,0	146	+39,0	2,0	1,6	166 004
.	.	.	.	.	.	.	.	.	.	166 008
395	-38,7	61	-39,6	958	-23,7	286	+9,2	2,4	4,7	166 012
2 494	-22,9	258	-4,1	12 474	-11,6	4 071	+38,6	5,0	15,8	166 016
312	+0,6	32	-27,3	732	+2,5	69	-17,9	2,3	2,2	166 020
.	.	.	.	.	.	.	.	.	.	166 024
191	-20,4	28	-6,7	404	-30,3	61	-40,8	2,1	2,2	166 028
1 032	-4,1	106	-31,6	1 805	-0,1	188	-26,6	1,7	1,8	166 032
1 265	-26,8	147	+32,4	3 353	-6,5	311	+29,0	2,7	2,1	166 036
<b>22 480</b>	<b>+0,9</b>	<b>7 213</b>	<b>+131,3</b>	<b>44 914</b>	<b>+3,3</b>	<b>11 125</b>	<b>+67,6</b>	<b>2,0</b>	<b>1,5</b>	<b>170 000</b>
1 053	-16,4	83	+43,1	2 801	-10,9	180	+39,5	2,7	2,2	170 004
701	-35,0	57	-10,9	1 776	-0,6	101	-9,0	2,5	1,8	170 008
.	.	.	.	.	.	.	.	.	.	170 012
.	.	.	.	.	.	.	.	.	.	170 016

oder eine Wohnung zählt dabei wie ein Gästezimmer - 3) mittlere Auslastung = (belegte Zimmertage / angebotene Zimmertage) \* 100 - 4) mittlere

## Noch: 2.1 Kapazität und Leistung der Beherber

August

Amtliche Schlüsselnummer	Verwaltungsbezirk	Betriebe		Gästezimmer <sup>2)</sup>			Betten		
		geöffnete	Veränderung <sup>1)</sup>	angebotene	Veränderung <sup>1)</sup>	mittlere Auslastung <sup>3)</sup>	angebotene	Veränderung <sup>1)</sup>	mittlere Auslastung <sup>4)</sup>
	<b>Noch: Kreis Wesel</b>								
170 020	Kamp-Lintfort, Stadt	9	-	160	.	23,9	276	-1,1	22,1
170 024	Moers, Stadt	15	-	406	.	39,9	763	-0,4	40,6
170 028	Neukirchen-Vluyn, Stadt	3	-25,0	37	.	22,5	59	-61,9	16,6
170 032	Rheinberg, Stadt	5	+25,0	62	.	14,6	98	+18,1	12,9
170 036	Schermbek	10	+11,1	232	.	52,5	551	+3,4	51,3
170 040	Sonsbeck	5	-	10	.	15,5	150	-	30,0
170 044	Voerde (Niederrhein), Stadt	4	-20,0	90	.	18,2	171	-20,5	12,6
170 048	Wesel, Stadt	13	+18,2	417	.	46,8	876	+33,7	34,7
170 052	Xanten, Stadt	10	-9,1	162	.	62,6	358	-6,8	60,3
<b>100 000</b>	<b>Reg.-Bez. Düsseldorf</b>	<b>974</b>	<b>-2,0</b>	<b>30 944</b>	<b>.</b>	<b>36,3</b>	<b>60 329</b>	<b>+0,6</b>	<b>30,9</b>
	<b>Kreisfreie Städte</b>								
<b>313 000</b>	<b>Aachen</b>	<b>54</b>	<b>-3,6</b>	<b>1 723</b>	<b>.</b>	<b>50,6</b>	<b>3 968</b>	<b>-2,2</b>	<b>46,8</b>
<b>314 000</b>	<b>Bonn</b>	<b>89</b>	<b>-5,3</b>	<b>3 633</b>	<b>.</b>	<b>44,8</b>	<b>7 037</b>	<b>-3,7</b>	<b>35,7</b>
<b>315 000</b>	<b>Köln</b>	<b>253</b>	<b>+0,4</b>	<b>13 163</b>	<b>.</b>	<b>44,2</b>	<b>23 508</b>	<b>+4,5</b>	<b>37,8</b>
<b>316 000</b>	<b>Leverkusen</b>	<b>24</b>	<b>+4,3</b>	<b>922</b>	<b>.</b>	<b>35,8</b>	<b>1 578</b>	<b>+3,1</b>	<b>27,6</b>
<b>354 000</b>	<b>Kreis Aachen</b>	<b>106</b>	<b>-4,5</b>	<b>1 467</b>	<b>.</b>	<b>42,9</b>	<b>3 967</b>	<b>-3,2</b>	<b>34,4</b>
354 004	Alsdorf, Stadt	2	-	50	.	.	85	+7,6	.
354 008	Baesweiler, Stadt	2	-	17	.	.	58	-	.
354 012	Eschweiler, Stadt	11	-8,3	172	.	39,6	270	-6,3	34,1
354 016	Herzogenrath, Stadt	6	-	55	.	29,1	151	+2,0	28,3
354 020	Monschau, Stadt	33	-	388	.	47,9	1 253	+0,5	38,5
354 024	Roetgen	4	-	34	.	31,6	87	-1,1	27,5
354 028	Simmerath	34	-5,6	421	.	51,6	1 507	-5,7	34,8
354 032	Stolberg (Rhld.), Stadt	10	-9,1	243	.	34,0	394	-7,9	30,4
354 036	Würselen, Stadt	4	-20,0	87	.	37,2	162	-1,8	28,3
<b>358 000</b>	<b>Kreis Düren</b>	<b>76</b>	<b>-9,5</b>	<b>937</b>	<b>.</b>	<b>35,8</b>	<b>2 319</b>	<b>-12,2</b>	<b>26,4</b>
358 004	Aldenhoven	-	-100,0	-	-	-	-	-100,0	-
358 008	Düren, Stadt	14	-	297	.	43,8	500	-2,3	30,0
358 012	Heimbach, Stadt	23	-11,5	181	.	23,7	549	-11,7	16,5
358 016	Hürtgenwald	7	-	152	.	49,2	292	-35,0	36,8
358 020	Inden	2	-	23	.	.	44	-	.
358 024	Jülich, Stadt	6	-14,3	119	.	27,1	184	-11,1	21,4
358 028	Kreuzau	4	-	14	.	34,8	131	-	21,5
358 032	Langerwehe	1	-	5	.	-	10	-	-
358 036	Linnich, Stadt	2	-	20	.	.	29	-	.
358 040	Merzenich	-	-	-	-	-	-	-	-
358 044	Nideggen, Stadt	13	-18,8	101	.	28,3	513	-7,7	32,3
358 048	Niederzier	3	-	25	.	30,6	47	-	22,0
358 052	Nörvenich	-	-	-	-	-	-	-	-
358 056	Titz	-	-	-	-	-	-	-	-
358 060	Vettweiß	1	-	-	.	.	20	-	.
<b>362 000</b>	<b>Erftkreis</b>	<b>103</b>	<b>-1,9</b>	<b>2 015</b>	<b>.</b>	<b>39,2</b>	<b>4 326</b>	<b>+2,1</b>	<b>30,6</b>
362 004	Bedburg, Stadt	2	-	56	.	.	91	-7,1	.
362 008	Bergheim, Stadt	16	+6,7	205	.	24,4	371	+28,8	17,9
362 012	Brühl, Stadt	12	-14,3	323	.	53,8	672	-1,8	34,7
362 016	Elsdorf	4	-	41	.	.	69	-	.
362 020	Erftstadt, Stadt	10	-	78	.	14,8	245	+10,9	11,0
362 024	Frechen, Stadt	16	-	429	.	37,0	776	+19,4	28,0
362 028	Hürth, Stadt	15	+7,1	375	.	53,7	1 299	+1,3	40,8
362 032	Kerpen, Stadt	9	-	147	.	37,0	258	+0,8	28,4
362 036	Pulheim, Stadt	11	-8,3	241	.	33,1	376	-3,3	27,2
362 040	Wesseling, Stadt	8	-11,1	120	.	30,5	169	-43,3	24,8
<b>366 000</b>	<b>Kreis Euskirchen</b>	<b>142</b>	<b>-2,7</b>	<b>1 061</b>	<b>.</b>	<b>25,3</b>	<b>6 523</b>	<b>-2,6</b>	<b>38,5</b>
366 004	Bad Münstereifel, Stadt	33	-2,9	247	.	24,7	1 128	-10,9	28,5
366 008	Blankenheim	13	-7,1	107	.	26,0	587	-6,5	50,7
366 012	Dahlem	8	-	50	.	17,0	899	+0,2	69,4
366 016	Euskirchen, Stadt	14	+7,7	158	.	26,8	404	+1,0	19,9
366 020	Hellenthal	14	-6,7	84	.	18,2	564	-0,2	20,9
366 024	Kall	15	-	77	.	15,6	478	+0,8	23,1
366 028	Mechernich, Stadt	13	-	112	.	16,0	315	+1,6	18,4
366 032	Nettersheim	9	-	34	.	29,0	812	+3,3	42,5

Anmerkungen siehe Seite 10

## gungsstätten nach Verwaltungsbezirken

2003

Ankünfte				Übernachtungen				Mittlere Aufenthaltsdauer <sup>5)</sup>		Amtliche Schlüsselnummer
aller Gäste	Veränderung <sup>1)</sup>	ausländischer Gäste	Veränderung <sup>1)</sup>	aller Gäste	Veränderung <sup>1)</sup>	ausländischer Gäste	Veränderung <sup>1)</sup>	aller Gäste	ausländischer Gäste	
686	-6,8	114	+60,6	1 888	+12,4	309	+19,8	2,8	2,7	170 020
7 412	+7,5	4 536	x	9 609	-1,0	5 151	+249,2	1,3	1,1	170 024
199	-69,5	6	-90,6	303	-65,9	7	-91,5	1,5	1,2	170 028
166	-7,3	47	+56,7	392	+29,8	139	+152,7	2,4	3,0	170 032
3 883	-3,4	852	-4,5	8 757	+2,3	1 607	-6,8	2,3	1,9	170 036
205	-49,6	6	-80,6	1 395	+42,5	24	-57,1	6,8	4,0	170 040
353	-41,3	22	-57,7	666	-38,2	41	-48,8	1,9	1,9	170 044
4 365	+44,2	979	+53,9	9 410	+40,7	2 886	+50,6	2,2	2,9	170 048
2 725	+2,5	290	-1,7	6 694	+41,4	452	-4,4	2,5	1,6	170 052
<b>269 929</b>	<b>-9,4</b>	<b>71 700</b>	<b>+3,6</b>	<b>565 418</b>	<b>-7,8</b>	<b>151 826</b>	<b>+0,1</b>	<b>2,1</b>	<b>2,1</b>	<b>100 000</b>
<b>24 545</b>	<b>-10,3</b>	<b>7 574</b>	<b>+1,7</b>	<b>57 281</b>	<b>-8,9</b>	<b>13 478</b>	<b>-3,5</b>	<b>2,3</b>	<b>1,8</b>	<b>313 000</b>
<b>35 912</b>	<b>-3,4</b>	<b>8 517</b>	<b>+5,3</b>	<b>77 220</b>	<b>-5,6</b>	<b>24 811</b>	<b>+12,5</b>	<b>2,2</b>	<b>2,9</b>	<b>314 000</b>
<b>149 593</b>	<b>-1,7</b>	<b>54 712</b>	<b>+4,8</b>	<b>273 011</b>	<b>-2,7</b>	<b>103 415</b>	<b>+6,5</b>	<b>1,8</b>	<b>1,9</b>	<b>315 000</b>
<b>8 167</b>	<b>-12,2</b>	<b>2 025</b>	<b>-30,3</b>	<b>13 483</b>	<b>-24,9</b>	<b>3 629</b>	<b>-33,4</b>	<b>1,7</b>	<b>1,8</b>	<b>316 000</b>
<b>13 785</b>	<b>-11,5</b>	<b>3 417</b>	<b>-13,4</b>	<b>41 802</b>	<b>-0,7</b>	<b>9 211</b>	<b>-9,4</b>	<b>3,0</b>	<b>2,7</b>	<b>354 000</b>
.	.	.	.	.	.	.	.	.	.	354 004
.	.	.	.	.	.	.	.	.	.	354 008
930	-9,5	296	+57,4	2 856	+28,6	1 230	+257,6	3,1	4,2	354 012
348	-23,0	42	-31,1	1 326	+34,3	77	-52,5	3,8	1,8	354 016
4 819	-7,5	1 719	-0,4	14 666	+4,5	3 814	-3,1	3,0	2,2	354 020
305	-30,8	34	-42,4	669	-33,2	55	-56,0	2,2	1,6	354 024
4 558	-14,0	801	-40,9	16 162	-7,8	2 595	-40,7	3,5	3,2	354 028
1 586	-11,4	360	-6,5	3 713	-2,9	1 085	+24,1	2,3	3,0	354 032
685	-16,1	150	+7,9	1 419	+1,4	316	+12,5	2,1	2,1	354 036
<b>7 613</b>	<b>-22,0</b>	<b>1 304</b>	<b>-12,3</b>	<b>18 719</b>	<b>-14,6</b>	<b>2 976</b>	<b>-20,9</b>	<b>2,5</b>	<b>2,3</b>	<b>358 000</b>
-	-100,0	-	-100,0	-	-100,0	-	-100,0	-	-	358 004
2 718	-21,3	283	-12,4	4 571	-26,0	560	-19,2	1,7	2,0	358 008
1 154	-11,6	276	-16,4	2 812	-16,2	764	-17,8	2,4	2,8	358 012
1 268	-29,2	435	-24,3	3 281	-21,9	1 095	-24,9	2,6	2,5	358 016
.	.	.	.	.	.	.	.	.	.	358 020
504	-22,0	89	-5,3	1 221	-15,4	220	-17,3	2,4	2,5	358 024
243	+64,2	-	-100,0	873	+110,4	-	-100,0	3,6	-	358 028
-	-	-	-	-	-	-	-	-	-	358 032
.	.	.	.	.	.	.	.	.	.	358 036
-	-	-	-	-	-	-	-	-	-	358 040
1 312	-34,0	211	+52,9	4 934	-7,7	310	-12,4	3,8	1,5	358 044
71	-10,1	-	-	320	+13,9	-	-	4,5	-	358 048
-	-	-	-	-	-	-	-	-	-	358 052
-	-	-	-	-	-	-	-	-	-	358 056
.	.	.	.	.	.	.	.	.	.	358 060
<b>18 820</b>	<b>-13,1</b>	<b>6 086</b>	<b>+12,2</b>	<b>40 835</b>	<b>-8,1</b>	<b>12 545</b>	<b>+36,3</b>	<b>2,2</b>	<b>2,1</b>	<b>362 000</b>
.	.	.	.	.	.	.	.	.	.	362 004
882	-3,2	114	+70,1	2 047	+9,1	492	+219,5	2,3	4,3	362 008
4 317	-17,5	1 760	-13,6	7 183	-21,0	2 456	-12,6	1,7	1,4	362 012
.	.	.	.	.	.	.	.	.	.	362 016
397	-22,9	60	+106,9	838	-27,0	95	-24,0	2,1	1,6	362 020
3 246	+21,0	907	+112,4	6 737	+19,0	1 570	+108,8	2,1	1,7	362 024
6 390	-17,4	2 810	+17,4	16 384	-2,7	7 058	+58,2	2,6	2,5	362 028
1 186	-12,3	103	-50,2	2 269	-7,3	212	-42,2	1,9	2,1	362 032
1 464	-12,6	188	+0,5	3 024	-13,8	367	-3,9	2,1	2,0	362 036
307	-62,7	35	-23,9	1 297	-50,6	77	-19,8	4,2	2,2	362 040
<b>14 563</b>	<b>-6,2</b>	<b>2 010</b>	<b>-6,2</b>	<b>76 045</b>	<b>+5,5</b>	<b>7 750</b>	<b>-21,0</b>	<b>5,2</b>	<b>3,9</b>	<b>366 000</b>
2 223	-26,9	160	-32,5	9 651	-21,3	738	-35,3	4,3	4,6	366 004
2 466	+19,5	401	+5,5	9 049	+34,5	789	-25,7	3,7	2,0	366 008
2 188	+13,2	18	-71,0	19 331	+84,7	67	-34,3	8,8	3,7	366 012
933	-26,7	167	+19,3	1 879	-46,9	404	+61,0	2,0	2,4	366 016
1 021	-38,1	139	-47,5	3 652	-44,5	262	-73,2	3,6	1,9	366 020
800	+3,9	72	+12,5	3 425	+19,3	328	+30,7	4,3	4,6	366 024
635	-23,4	26	+8,3	1 796	-16,2	82	-40,1	2,8	3,2	366 028
761	-26,8	7	-22,2	10 690	-9,6	79	-52,1	14,0	11,3	366 032

## Noch: 2.1 Kapazität und Leistung der Beherber

August

Amtliche Schlüsselnummer	Verwaltungsbezirk	Betriebe		Gästezimmer <sup>2)</sup>			Betten		
		geöffnete	Veränderung <sup>1)</sup>	angebotene	Veränderung <sup>1)</sup>	mittlere Auslastung <sup>3)</sup>	angebotene	Veränderung <sup>1)</sup>	mittlere Auslastung <sup>4)</sup>
	<b>Noch: Kreis Euskirchen</b>								
366 036	Schleiden, Stadt	16	-5,9	156	.	41,0	1 167	-2,1	38,6
366 040	Weilerswist	3	-	26	.	22,7	53	+8,2	15,0
366 044	Zülpich, Stadt	4	-20,0	10	.	39,0	116	-8,7	67,3
<b>370 000</b>	<b>Kreis Heinsberg</b>	<b>47</b>	<b>+4,4</b>	<b>678</b>	.	<b>35,3</b>	<b>1 419</b>	<b>+9,8</b>	<b>28,6</b>
370 004	Erkelenz, Stadt	7	-	94	.	30,8	201	-	36,9
370 008	Gangelt	1	-	5	.	.	9	-	.
370 012	Geilenkirchen, Stadt	6	-	99	.	57,6	229	-	37,2
370 016	Heinsberg, Stadt	4	-	48	.	.	83	-	.
370 020	Hückelhoven, Stadt	5	-16,7	101	.	36,0	179	-10,1	23,3
370 024	Selfkant	-	-	-	-	-	-	-	-
370 028	Übach-Palenberg, Stadt	4	+100,0	64	.	26,9	153	+128,4	32,7
370 032	Waldfeucht	1	-	10	.	.	18	-10,0	.
370 036	Wassenberg, Stadt	9	+12,5	108	.	27,4	173	+9,5	23,8
370 040	Wegberg, Stadt	10	-	149	.	32,3	374	+14,7	22,7
<b>374 000</b>	<b>Oberbergischer Kreis</b>	<b>134</b>	<b>-1,5</b>	<b>1 497</b>	.	<b>27,5</b>	<b>6 485</b>	<b>-4,1</b>	<b>37,5</b>
374 004	Bergneustadt, Stadt	9	+12,5	37	.	24,5	510	+19,7	31,4
374 008	Engelskirchen	8	-	72	.	.	331	-37,3	.
374 012	Gummersbach, Stadt	22	-	381	.	21,2	990	-5,2	19,2
374 016	Hückeswagen, Stadt	5	-	41	.	36,3	204	-	42,2
374 020	Lindlar	14	+16,7	119	.	18,2	503	+6,1	20,2
374 024	Marienheide	9	-10,0	77	.	39,5	535	-6,0	36,3
374 028	Morsbach	3	-25,0	47	.	.	250	-4,9	.
374 032	Nümbrecht	12	-	232	.	30,8	1 003	-0,4	47,7
374 036	Radevormwald, Stadt	9	-	47	.	27,4	547	+2,2	36,2
374 040	Reichshof	19	-	188	.	29,9	741	+2,3	63,0
374 044	Waldbrohl, Stadt	5	+25,0	15	.	14,8	229	+38,0	35,0
374 048	Wiehl, Stadt	8	-27,3	142	.	37,1	303	-36,9	27,8
374 052	Wipperfürth, Stadt	11	-8,3	99	.	45,1	339	-1,7	35,3
<b>378 000</b>	<b>Rhein.-Berg.-Kreis</b>	<b>80</b>	<b>-1,2</b>	<b>1 209</b>	.	<b>26,4</b>	<b>3 764</b>	<b>-3,2</b>	<b>27,8</b>
378 004	Bergisch Gladbach, Stadt	25	+4,2	499	.	30,0	1 478	+0,3	24,9
378 008	Burscheid, Stadt	5	-	108	.	27,1	150	-	26,3
378 012	Kürten	9	-	101	.	43,8	225	+16,6	41,4
378 016	Leichlingen (Rhld.), Stadt	9	-10,0	86	.	18,1	482	-22,1	53,8
378 020	Odenthal	6	-	86	.	25,8	219	-2,2	17,9
378 024	Overath, Stadt	10	-	154	.	16,3	350	-	11,8
378 028	Rösrath, Stadt	4	-20,0	31	.	17,5	250	-7,1	24,7
378 032	Wermelskirchen, Stadt	12	-	144	.	18,6	610	-0,2	23,9
<b>382 000</b>	<b>Rhein-Sieg-Kreis</b>	<b>192</b>	<b>+2,1</b>	<b>3 926</b>	.	<b>31,6</b>	<b>9 476</b>	<b>+0,5</b>	<b>30,0</b>
382 004	Alfter	3	-	58	.	.	105	-	.
382 008	Bad Honnef, Stadt	20	-	469	.	28,3	1 534	-2,5	28,5
382 012	Bornheim, Stadt	14	-	198	.	34,8	415	+0,5	27,6
382 016	Eitorf	6	-	155	.	18,8	281	-0,4	14,4
382 020	Hennef (Sieg), Stadt	16	-	324	.	16,9	1 241	+0,2	35,8
382 024	Königswinter, Stadt	34	-	722	.	41,7	1 914	-2,0	32,3
382 028	Lohmar, Stadt	13	-	181	.	19,9	316	-0,6	15,4
382 032	Meckenheim, Stadt	4	-20,0	78	.	32,8	175	-7,9	19,3
382 036	Much	5	-	134	.	51,7	305	-3,2	39,5
382 040	Neunkirchen-Seelscheid	2	-	26	.	.	48	-	.
382 044	Niederkassel, Stadt	8	+14,3	127	.	31,2	217	+5,9	24,4
382 048	Rheinbach, Stadt	6	+20,0	90	.	19,5	167	+22,8	15,7
382 052	Ruppichterath	4	+33,3	99	.	37,7	255	+35,6	47,0
382 056	Sankt Augustin, Stadt	6	-	150	.	36,9	257	-1,2	30,5
382 060	Siegburg, Stadt	16	+14,3	348	.	22,8	604	+7,7	19,0
382 064	Swisttal	3	-	56	.	30,6	97	-	26,3
382 068	Troisdorf, Stadt	12	-	448	.	39,9	724	+0,7	33,4
382 072	Wachtberg	5	-	145	.	33,4	262	+0,4	32,0
382 076	Windeck	15	-	118	.	21,1	559	-1,8	36,5
<b>300 000</b>	<b>Reg.-Bez. Köln</b>	<b>1 300</b>	<b>-1,6</b>	<b>32 231</b>	.	<b>40,0</b>	<b>74 370</b>	<b>-0,1</b>	<b>35,3</b>
	<b>Kreisfreie Städte</b>								
<b>512 000</b>	<b>Bottrop</b>	<b>13</b>	<b>-7,1</b>	<b>299</b>	.	<b>35,3</b>	<b>488</b>	<b>-0,2</b>	<b>29,7</b>
<b>513 000</b>	<b>Gelsenkirchen</b>	<b>15</b>	<b>-6,3</b>	<b>604</b>	.	<b>36,6</b>	<b>973</b>	<b>-6,2</b>	<b>31,8</b>
<b>515 000</b>	<b>Münster</b>	<b>84</b>	<b>+2,4</b>	<b>2 344</b>	.	<b>39,8</b>	<b>7 143</b>	<b>+2,0</b>	<b>31,9</b>

Anmerkungen siehe Seite 10

## gungsstätten nach Verwaltungsbezirken

### 2003

Ankünfte				Übernachtungen				Mittlere Aufenthaltsdauer <sup>5)</sup>		Amtliche Schlüsselnummer
aller Gäste	Veränderung <sup>1)</sup>	ausländischer Gäste	Veränderung <sup>1)</sup>	aller Gäste	Veränderung <sup>1)</sup>	ausländischer Gäste	Veränderung <sup>1)</sup>	aller Gäste	ausländischer Gäste	
3 062	+22,9	967	+5,6	13 919	+3,3	4 872	-13,2	4,5	5,0	366 036
111	+7,8	13	+62,5	247	+23,5	18	+100,0	2,2	1,4	366 040
363	+9,0	40	+5,3	2 406	+18,9	111	+14,4	6,6	2,8	366 044
<b>4 627</b>	<b>-8,9</b>	<b>1 028</b>	<b>+13,7</b>	<b>12 239</b>	<b>+2,6</b>	<b>3 264</b>	<b>+20,0</b>	<b>2,6</b>	<b>3,2</b>	<b>370 000</b>
593	-7,2	140	-	2 199	+25,1	350	-11,8	3,7	2,5	370 004
.	.	.	.	.	.	.	.	.	.	370 008
926	+4,4	360	+8,1	2 643	-6,0	1 233	-9,3	2,9	3,4	370 012
.	.	.	.	.	.	.	.	.	.	370 016
446	-50,9	256	+88,2	1 239	-24,1	937	+318,3	2,8	3,7	370 020
-	-	-	-	-	-	-	-	-	-	370 024
518	+88,4	-	-100,0	1 336	+124,2	-	-100,0	2,6	-	370 028
.	.	.	.	.	.	.	.	.	.	370 032
620	-1,7	64	-19,0	1 279	+3,2	267	+40,5	2,1	4,2	370 036
1 045	-15,0	138	+38,0	2 635	-11,8	359	+30,1	2,5	2,6	370 040
<b>13 878</b>	<b>-19,4</b>	<b>1 311</b>	<b>+0,5</b>	<b>70 172</b>	<b>-9,2</b>	<b>4 834</b>	<b>+14,2</b>	<b>5,1</b>	<b>3,7</b>	<b>374 000</b>
571	-12,2	-	-100,0	3 726	-13,8	-	-100,0	6,5	-	374 004
.	.	.	.	.	.	.	.	.	.	374 008
2 139	-34,0	323	-19,9	5 555	-35,4	1 048	-27,3	2,6	3,2	374 012
619	+7,7	73	-8,8	2 669	+16,4	415	+37,4	4,3	5,7	374 016
789	-36,8	63	-6,0	2 922	-36,6	372	+207,4	3,7	5,9	374 020
1 239	+6,7	119	+17,8	6 015	+10,8	469	+45,2	4,9	3,9	374 024
.	.	.	.	.	.	.	.	.	.	374 028
2 068	-11,8	196	+38,0	12 626	-14,6	619	+47,7	6,1	3,2	374 032
1 869	-24,3	55	-22,5	6 053	+10,2	167	+1,2	3,2	3,0	374 036
1 409	+5,8	69	+7,8	14 071	+6,5	468	+33,7	10,0	6,8	374 040
321	-2,1	-	-	1 956	+9,5	-	-	6,1	-	374 044
879	-51,7	277	+21,5	2 573	-50,7	890	+33,4	2,9	3,2	374 048
1 169	+26,2	87	+22,5	3 689	+37,9	307	+54,3	3,2	3,5	374 052
<b>10 293</b>	<b>-8,2</b>	<b>1 337</b>	<b>+8,9</b>	<b>32 425</b>	<b>-5,9</b>	<b>3 014</b>	<b>+6,2</b>	<b>3,2</b>	<b>2,3</b>	<b>378 000</b>
4 725	-3,8	529	-15,0	11 410	-6,7	1 083	-19,4	2,4	2,0	378 004
586	+15,8	227	+59,9	1 222	+28,5	452	+45,8	2,1	2,0	378 008
693	+58,2	255	+39,3	2 886	+81,6	848	+47,5	4,2	3,3	378 012
903	-26,6	38	+35,7	8 038	-9,1	69	-51,7	8,9	1,8	378 016
696	+3,7	108	+24,1	1 212	-14,5	223	+41,1	1,7	2,1	378 020
452	-57,6	52	-1,9	1 278	-50,0	95	-17,4	2,8	1,8	378 024
770	-30,9	46	+39,4	1 866	-32,2	74	+68,2	2,4	1,6	378 028
1 468	+15,7	82	+2,5	4 513	+9,5	170	+14,1	3,1	2,1	378 032
<b>31 473</b>	<b>-13,5</b>	<b>5 408</b>	<b>-12,3</b>	<b>86 062</b>	<b>-5,5</b>	<b>14 519</b>	<b>+2,4</b>	<b>2,7</b>	<b>2,7</b>	<b>382 000</b>
.	.	.	.	.	.	.	.	.	.	382 004
3 846	-42,2	550	-40,1	12 270	-11,4	3 053	+52,6	3,2	5,6	382 008
1 175	-14,9	185	+88,8	3 465	-10,3	607	+51,8	2,9	3,3	382 012
689	+25,5	-	-	1 256	+13,7	-	-	1,8	-	382 016
2 501	-24,2	78	-72,9	13 687	-16,3	458	-45,0	5,5	5,9	382 020
7 150	-14,5	1 307	-11,3	18 939	-6,7	4 498	-3,1	2,6	3,4	382 024
927	-2,5	74	-3,9	1 447	-9,0	158	+6,0	1,6	2,1	382 028
670	+10,4	111	+5,7	1 048	-13,0	170	+16,4	1,6	1,5	382 032
1 238	-4,2	251	-18,8	3 698	+7,7	798	-5,7	3,0	3,2	382 036
.	.	.	.	.	.	.	.	.	.	382 040
919	+2,1	67	+24,1	1 593	-10,3	108	+21,3	1,7	1,6	382 044
442	+36,8	15	+50,0	815	-16,8	18	-14,3	1,8	1,2	382 048
853	-9,4	18	-79,5	3 719	+131,0	36	-76,9	4,4	2,0	382 052
1 213	-0,8	107	-37,4	2 432	-9,5	164	-48,8	2,0	1,5	382 056
2 192	-10,2	738	-2,1	3 550	-9,2	1 164	-10,2	1,6	1,6	382 060
424	-10,2	21	-8,7	790	-5,2	34	-2,9	1,9	1,6	382 064
4 413	+3,3	1 762	+5,3	7 310	-9,0	3 029	+3,0	1,7	1,7	382 068
998	-9,7	75	+4,2	2 603	-3,2	131	-16,0	2,6	1,7	382 072
1 344	+18,4	20	-	6 328	+9,6	44	-39,7	4,7	2,2	382 076
<b>333 269</b>	<b>-7,0</b>	<b>94 729</b>	<b>+1,6</b>	<b>799 294</b>	<b>-4,7</b>	<b>203 446</b>	<b>+4,1</b>	<b>2,4</b>	<b>2,1</b>	<b>300 000</b>
<b>1 835</b>	<b>-28,0</b>	<b>470</b>	<b>+6,1</b>	<b>4 445</b>	<b>+2,1</b>	<b>1 286</b>	<b>+84,8</b>	<b>2,4</b>	<b>2,7</b>	<b>512 000</b>
<b>5 074</b>	<b>+4,9</b>	<b>816</b>	<b>-0,6</b>	<b>9 586</b>	<b>+14,7</b>	<b>1 655</b>	<b>+6,1</b>	<b>1,9</b>	<b>2,0</b>	<b>513 000</b>
<b>27 837</b>	<b>-11,4</b>	<b>3 416</b>	<b>-7,0</b>	<b>66 029</b>	<b>-15,4</b>	<b>6 952</b>	<b>-5,5</b>	<b>2,4</b>	<b>2,0</b>	<b>515 000</b>

## Noch: 2.1 Kapazität und Leistung der Beherber

August

Amtliche Schlüsselnummer	Verwaltungsbezirk	Betriebe		Gästezimmer <sup>2)</sup>			Betten		
		geöffnete	Veränderung <sup>1)</sup>	angebotene	Veränderung <sup>1)</sup>	mittlere Auslastung <sup>3)</sup>	angebotene	Veränderung <sup>1)</sup>	mittlere Auslastung <sup>4)</sup>
<b>554 000</b>	<b>Kreis Borken</b>	<b>118</b>	<b>-</b>	<b>2 106</b>	<b>.</b>	<b>36,7</b>	<b>4 962</b>	<b>-3,6</b>	<b>27,4</b>
554 004	Ahaus, Stadt	9	-	242	.	44,4	491	+0,2	33,8
554 008	Bocholt, Stadt	13	-	204	.	29,0	494	-2,4	19,8
554 012	Borken, Stadt	14	-12,5	188	.	31,9	605	-15,4	20,7
554 016	Gescher, Stadt	4	-	42	.	.	84	-	.
554 020	Gronau (Westf.), Stadt	13	-7,1	232	.	54,7	527	-2,9	36,8
554 024	Heek	2	-	-	.	.	159	-	.
554 028	Heiden	3	-	55	.	72,3	126	-4,5	49,1
554 032	Isselburg, Stadt	5	+25,0	68	.	52,1	121	+95,2	40,8
554 036	Legden	7	-	303	.	32,3	584	-3,5	24,1
554 040	Raesfeld	7	+16,7	76	.	11,0	249	+6,0	8,3
554 044	Reken	7	-	105	.	21,0	317	+0,6	28,1
554 048	Rhede, Stadt	5	+25,0	52	.	28,2	93	+5,7	24,2
554 052	Schöppingen	5	-	80	.	21,5	161	+13,4	17,0
554 056	Stadtlohn, Stadt	4	-	76	.	38,8	146	+7,4	30,5
554 060	Südlohn	4	-	113	.	33,3	191	+13,7	27,5
554 064	Velen	8	-11,1	184	.	37,9	388	-28,9	34,8
554 068	Vreden, Stadt	8	+14,3	86	.	54,2	226	+1,8	41,9
<b>558 000</b>	<b>Kreis Coesfeld</b>	<b>80</b>	<b>-7,0</b>	<b>1 167</b>	<b>.</b>	<b>37,9</b>	<b>2 727</b>	<b>-4,6</b>	<b>33,8</b>
558 004	Ascheberg	8	-11,1	197	.	30,6	401	+5,0	23,1
558 008	Billerbeck, Stadt	7	-	166	.	50,1	387	-1,8	45,7
558 012	Coesfeld, Stadt	9	-	118	.	24,5	327	+0,3	32,7
558 016	Dülmen, Stadt	15	-11,8	232	.	35,6	523	-5,3	25,5
558 020	Havixbeck	7	-	66	.	58,9	182	-6,2	52,8
558 024	Lüdinghausen, Stadt	7	-12,5	82	.	40,2	153	-10,0	30,3
558 028	Nordkirchen	3	-	28	.	.	48	-	.
558 032	Nottuln	9	-10,0	118	.	46,7	351	-5,6	38,9
558 036	Olfen, Stadt	4	-	39	.	20,7	66	-8,3	18,9
558 040	Rosendahl	2	-33,3	30	.	.	61	-49,6	.
558 044	Senden	9	-	91	.	41,8	228	-	44,4
<b>562 000</b>	<b>Kreis Recklinghausen</b>	<b>99</b>	<b>-3,9</b>	<b>1 921</b>	<b>.</b>	<b>37,8</b>	<b>4 659</b>	<b>+0,9</b>	<b>30,6</b>
562 004	Castrop-Rauxel, Stadt	6	-14,3	161	.	36,9	282	-3,8	28,8
562 008	Datteln, Stadt	6	-	137	.	70,4	266	+1,1	55,4
562 012	Dorsten, Stadt	21	-4,5	210	.	21,5	648	-4,7	27,2
562 014	Gladbeck, Stadt	6	-	252	.	64,9	482	-	46,8
562 016	Haltern am See, Stadt	19	-5,0	265	.	32,3	929	+10,5	35,2
562 020	Herten, Stadt	7	-	159	.	33,8	254	+4,5	28,3
562 024	Marl, Stadt	10	-	197	.	26,6	420	+1,9	20,6
562 028	Oer-Erkenschwick, Stadt	7	-	118	.	34,3	548	-2,0	21,8
562 032	Recklinghausen, Stadt	13	-7,1	372	.	30,0	748	-1,4	21,3
562 036	Waltrop, Stadt	4	-	50	.	33,8	82	-2,4	26,9
<b>566 000</b>	<b>Kreis Steinfurt</b>	<b>165</b>	<b>-0,6</b>	<b>1 971</b>	<b>.</b>	<b>38,0</b>	<b>4 864</b>	<b>+0,1</b>	<b>34,5</b>
566 004	Altenberge	3	-	86	.	.	102	-	.
566 008	Emsdetten, Stadt	9	+12,5	150	.	25,0	311	+23,4	18,4
566 012	Greven, Stadt	10	-	169	.	32,9	353	-2,5	24,2
566 016	Hörstel, Stadt	13	+8,3	130	.	35,4	288	+5,5	28,9
566 020	Hopsten	6	+20,0	52	.	32,4	171	+98,8	34,8
566 024	Horstmar, Stadt	5	+25,0	40	.	17,9	89	+25,4	29,0
566 028	Ibbenbüren, Stadt	11	-8,3	187	.	47,2	389	+0,5	35,4
566 032	Ladbergen	6	-14,3	71	.	56,6	146	-9,3	31,9
566 036	Laer	3	+50,0	49	.	26,5	80	+25,0	22,2
566 040	Lengerich, Stadt	5	-	73	.	40,9	116	-	35,5
566 044	Lienen	10	-	53	.	52,8	214	+2,4	37,0
566 048	Lotte	-	-	-	-	-	-	-	-
566 052	Metelen	6	-	80	.	49,9	136	-	49,9
566 056	Mettingen	5	-	87	.	47,7	193	-0,5	33,4
566 060	Neuenkirchen	4	-	51	.	21,6	120	-2,4	22,2
566 064	Nordwalde	3	-	19	.	.	123	-6,1	.
566 068	Ochtrup, Stadt	3	-	37	.	40,2	66	-5,7	27,5
566 072	Recke	7	-	49	.	50,1	139	+0,7	37,4
566 076	Rheine, Stadt	19	-9,5	225	.	33,6	520	-18,6	29,3
566 080	Saerbeck	5	-	65	.	45,6	194	-0,5	39,3
566 084	Steinfurt, Stadt	10	-9,1	104	.	35,8	243	-10,0	27,2
566 088	Tecklenburg, Stadt	18	-	158	.	46,7	684	+2,2	52,5
566 092	Westerkappeln	1	-50,0	-	.	.	15	-40,0	.
566 096	Wettringen	3	-	36	.	22,5	172	-7,0	35,7

Anmerkungen siehe Seite 10



## gungsstätten nach Verwaltungsbezirken

### 2003

Ankünfte				Übernachtungen				Mittlere Aufenthaltsdauer <sup>5)</sup>		Amtliche Schlüsselnummer
aller Gäste	Veränderung <sup>1)</sup>	ausländischer Gäste	Veränderung <sup>1)</sup>	aller Gäste	Veränderung <sup>1)</sup>	ausländischer Gäste	Veränderung <sup>1)</sup>	aller Gäste	ausländischer Gäste	
<b>20 316</b>	<b>+3,2</b>	<b>2 062</b>	<b>+19,1</b>	<b>41 268</b>	<b>-6,8</b>	<b>4 367</b>	<b>+27,7</b>	<b>2,0</b>	<b>2,1</b>	<b>554 000</b>
2 457	-4,4	233	-4,9	5 148	+5,0	461	-4,6	2,1	2,0	554 004
1 559	-10,8	124	-46,6	3 031	-25,0	253	-44,9	1,9	2,0	554 008
1 719	-0,9	243	+10,0	3 833	-13,5	588	+24,8	2,2	2,4	554 012
.	.	.	.	.	.	.	.	.	.	554 016
2 688	+13,3	209	-9,5	5 388	-6,0	393	-15,7	2,0	1,9	554 020
.	.	.	.	.	.	.	.	.	.	554 024
547	+18,9	16	-42,9	1 894	+6,0	38	-22,4	3,5	2,4	554 028
1 109	+347,2	247	x	1 532	+260,5	365	x	1,4	1,5	554 032
2 572	-15,8	315	+86,4	4 359	-23,6	651	+98,5	1,7	2,1	554 036
543	-10,8	9	-92,2	641	-8,7	16	-86,4	1,2	1,8	554 040
1 342	+18,8	59	+9,3	2 765	+9,6	101	-	2,1	1,7	554 044
454	-13,2	10	-60,0	698	-28,7	23	-52,1	1,5	2,3	554 048
423	+50,5	158	+259,1	719	+15,0	243	+45,5	1,7	1,5	554 052
599	-16,1	9	+125,0	1 382	-37,7	14	+250,0	2,3	1,6	554 056
960	-0,1	83	-	1 627	-13,2	127	-10,6	1,7	1,5	554 060
1 824	-6,7	205	+75,2	4 188	-11,2	724	+136,6	2,3	3,5	554 064
1 138	+41,7	124	+7,8	2 760	+29,6	347	+59,2	2,4	2,8	554 068
<b>11 706</b>	<b>+1,0</b>	<b>880</b>	<b>+32,1</b>	<b>27 865</b>	<b>-9,4</b>	<b>2 716</b>	<b>+73,9</b>	<b>2,4</b>	<b>3,1</b>	<b>558 000</b>
1 636	-1,4	118	+21,6	2 848	+2,1	184	+47,2	1,7	1,6	558 004
1 841	+3,4	93	-13,1	5 487	-5,7	413	-13,1	3,0	4,4	558 008
780	+0,6	92	+124,4	2 999	+19,5	1 212	x	3,8	13,2	558 012
2 455	+40,4	102	+67,2	4 051	+6,3	112	-5,1	1,7	1,1	558 016
912	+17,1	212	x	2 978	-33,7	326	+482,1	3,3	1,5	558 020
978	-1,4	62	+51,2	1 376	+1,9	73	+32,7	1,4	1,2	558 024
.	.	.	.	.	.	.	.	.	.	558 028
1 710	-13,4	100	+25,0	4 153	-20,1	207	-12,7	2,4	2,1	558 032
238	+26,6	17	-15,0	360	+21,6	37	-41,3	1,5	2,2	558 036
.	.	.	.	.	.	.	.	.	.	558 040
828	-16,1	7	-65,0	3 135	-6,7	7	-65,0	3,8	1,0	558 044
<b>18 298</b>	<b>-2,3</b>	<b>3 129</b>	<b>+55,3</b>	<b>42 545</b>	<b>+0,2</b>	<b>5 731</b>	<b>+52,9</b>	<b>2,3</b>	<b>1,8</b>	<b>562 000</b>
1 165	-18,2	111	-27,9	2 452	-0,1	270	-4,9	2,1	2,4	562 004
1 789	+2,2	79	-6,0	4 570	+10,5	186	-	2,6	2,4	562 008
2 158	-19,5	175	+30,6	5 470	-17,0	536	+63,9	2,5	3,1	562 012
4 093	+97,7	1 769	+176,0	6 997	+106,0	2 711	+199,2	1,7	1,5	562 014
2 875	-3,8	57	-66,1	9 634	-9,1	212	-36,1	3,4	3,7	562 016
995	-30,9	83	-	2 230	-18,7	225	-3,0	2,2	2,7	562 020
1 303	-19,2	260	+13,5	2 625	-9,2	542	+13,2	2,0	2,1	562 024
1 173	-23,3	137	+158,5	3 183	-6,9	288	+113,3	2,9	2,1	562 028
2 310	-14,7	436	-1,4	4 499	-10,4	723	-12,5	1,9	1,7	562 032
437	-16,6	22	-18,5	685	-31,5	38	-7,3	1,6	1,7	562 036
<b>19 540</b>	<b>-13,7</b>	<b>2 152</b>	<b>-7,8</b>	<b>51 295</b>	<b>-3,6</b>	<b>5 539</b>	<b>-8,4</b>	<b>2,6</b>	<b>2,6</b>	<b>566 000</b>
.	.	.	.	.	.	.	.	.	.	566 004
890	-24,7	32	+14,3	1 774	-33,7	63	-13,7	2,0	2,0	566 008
1 498	+5,9	110	-39,9	2 643	+0,8	310	-44,0	1,8	2,8	566 012
1 078	+5,0	294	+31,8	2 509	+5,4	441	+49,0	2,3	1,5	566 016
739	+77,2	134	+116,1	1 847	+207,8	236	+162,2	2,5	1,8	566 020
224	-15,5	11	-78,4	801	+36,7	68	-36,4	3,6	6,2	566 024
1 820	-5,3	200	-1,0	4 272	+9,8	608	+39,8	2,3	3,0	566 028
1 150	-11,5	156	-20,4	1 442	-18,7	192	-18,6	1,3	1,2	566 032
166	+5,7	20	+100,0	550	-12,8	58	+222,2	3,3	2,9	566 036
625	+21,1	161	+36,4	1 277	+29,0	355	+12,3	2,0	2,2	566 040
341	-34,8	50	-31,5	2 453	+24,3	214	-69,3	7,2	4,3	566 044
.	.	.	.	.	.	.	.	.	.	566 048
452	+17,4	10	-33,3	2 103	-8,5	16	-33,3	4,7	1,6	566 052
926	+43,3	57	-33,7	1 929	+27,7	143	-16,9	2,1	2,5	566 056
386	-3,7	23	-34,3	827	-10,9	44	-42,1	2,1	1,9	566 060
.	.	.	.	.	.	.	.	.	.	566 064
319	+3,9	11	-26,7	562	-0,9	87	+480,0	1,8	7,9	566 068
420	+14,4	69	+102,9	1 534	+21,8	167	+178,3	3,7	2,4	566 072
2 817	-38,0	267	-46,1	4 668	-37,2	497	-27,7	1,7	1,9	566 076
855	+35,3	103	+212,1	2 364	-4,0	128	+287,9	2,8	1,2	566 080
815	-15,5	61	+90,6	1 978	-24,2	223	+106,5	2,4	3,7	566 084
2 834	-30,2	289	-10,0	11 124	+5,4	726	-6,6	3,9	2,5	566 088
.	.	.	.	.	.	.	.	.	.	566 092
269	+2,7	30	-50,0	1 659	-22,2	456	-40,1	6,2	15,2	566 096

## Noch: 2.1 Kapazität und Leistung der Beherber

August

Amtliche Schlüsselnummer	Verwaltungsbezirk	Betriebe		Gästezimmer <sup>2)</sup>			Betten		
		geöffnete	Veränderung <sup>1)</sup>	angebotene	Veränderung <sup>1)</sup>	mittlere Auslastung <sup>3)</sup>	angebotene	Veränderung <sup>1)</sup>	mittlere Auslastung <sup>4)</sup>
<b>570 000</b>	<b>Kreis Warendorf</b>	<b>76</b>	<b>-5,0</b>	<b>1 150</b>	.	<b>41,8</b>	<b>2 331</b>	<b>-3,4</b>	<b>34,6</b>
570 004	Ahlen, Stadt	11	-8,3	150	.	45,7	277	-8,3	33,1
570 008	Beckum, Stadt	8	-	136	.	26,1	225	-0,4	21,0
570 012	Beelen	2	-	19	.	.	32	-	.
570 016	Drensteinfurt, Stadt	5	-	52	.	27,0	99	-	18,8
570 020	Ennigerloh, Stadt	4	-	63	.	58,8	92	-10,7	55,8
570 024	Everswinkel	4	-20,0	44	.	86,8	116	-22,7	86,1
570 028	Oelde, Stadt	9	-	239	.	29,0	406	+3,0	22,1
570 032	Ostbevern	3	-	26	.	.	47	-	.
570 036	Sassenberg, Stadt	4	-	41	.	49,7	82	+2,5	40,1
570 040	Sendenhorst, Stadt	3	-40,0	41	.	54,8	88	-27,9	34,7
570 044	Telgte, Stadt	5	-	101	.	36,6	173	-	35,4
570 048	Wadersloh	3	-	51	.	45,7	93	-5,1	38,4
570 052	Warendorf, Stadt	15	-	187	.	58,0	601	+2,4	39,8
<b>500 000</b>	<b>Reg.-Bez. Münster</b>	<b>650</b>	<b>-2,3</b>	<b>11 562</b>	.	<b>38,3</b>	<b>28 147</b>	<b>-1,0</b>	<b>31,7</b>
<b>711 000</b>	<b>Kreisfreie Stadt Bielefeld</b>	<b>60</b>	<b>-3,2</b>	<b>1 831</b>	.	<b>35,7</b>	<b>3 825</b>	<b>-5,9</b>	<b>26,8</b>
<b>754 000</b>	<b>Kreis Gütersloh</b>	<b>102</b>	<b>+2,0</b>	<b>1 921</b>	.	<b>29,9</b>	<b>3 499</b>	<b>+2,5</b>	<b>25,9</b>
754 004	Borgholzhausen, Stadt	3	-	62	.	17,1	80	-	17,9
754 008	Gütersloh, Stadt	19	-	461	.	30,1	833	+2,0	24,9
754 012	Halle (Westf.), Stadt	10	+11,1	210	.	30,1	466	+11,8	25,8
754 016	Harsewinkel, Stadt	9	-	245	.	37,8	390	+1,6	31,7
754 020	Herzebrock-Clarholz	3	-	49	.	27,2	73	-	23,9
754 024	Langenberg	3	-	32	.	9,5	70	-1,4	5,5
754 028	Rheda-Wiedenbrück, Stadt	13	+18,2	268	.	32,7	489	+7,0	24,4
754 032	Rietberg, Stadt	7	-	70	.	22,8	170	-1,2	35,8
754 036	Schloß Holte-Stukenbrock, Stadt	10	-9,1	154	.	39,3	282	-4,1	28,0
754 040	Steinhagen	4	-	68	.	13,3	110	-	13,0
754 044	Verl	8	-	117	.	27,6	185	+4,5	22,1
754 048	Versmold, Stadt	5	-	111	.	25,1	199	-5,7	22,6
754 052	Werther (Westf.), Stadt	8	-	74	.	27,2	152	-	43,7
<b>758 000</b>	<b>Kreis Herford</b>	<b>66</b>	<b>-5,7</b>	<b>899</b>	.	<b>29,6</b>	<b>2 896</b>	<b>-5,5</b>	<b>41,1</b>
758 004	Bünde, Stadt	9	-	99	.	38,3	277	+3,0	49,4
758 008	Enger, Stadt	1	-	12	.	.	19	-	.
758 012	Herford, Stadt	14	-12,5	306	.	26,9	498	-13,4	21,9
758 016	Hiddenhausen	6	-	86	.	31,8	213	-	23,8
758 020	Kirchlengern	1	-50,0	10	.	.	17	-41,4	.
758 024	Löhne, Stadt	10	-	124	.	23,1	559	-5,1	41,9
758 028	Rödinghausen	8	-	30	.	56,2	244	-0,8	63,3
758 032	Spenge, Stadt	3	-	35	.	.	67	-	.
758 036	Vlotho, Stadt	14	-6,7	197	.	24,0	1 002	-5,3	43,5
<b>762 000</b>	<b>Kreis Höxter</b>	<b>159</b>	<b>-3,0</b>	<b>1 977</b>	.	<b>45,6</b>	<b>7 539</b>	<b>-0,1</b>	<b>53,3</b>
762 004	Bad Driburg, Stadt	55	-3,5	734	.	48,1	3 425	-0,2	69,7
762 008	Beverungen, Stadt	21	-	285	.	46,6	692	+3,6	36,3
762 012	Borgentreich, Stadt	1	-	8	.	.	10	-	.
762 016	Brakel, Stadt	12	+9,1	120	.	34,7	524	+6,7	37,5
762 020	Höxter, Stadt	25	-3,8	400	.	50,3	955	-2,2	40,5
762 024	Marienmünster, Stadt	11	-15,4	50	.	30,2	312	-9,3	35,9
762 028	Nieheim, Stadt	10	-9,1	135	.	57,2	666	-9,9	45,0
762 032	Steinheim, Stadt	3	-	57	.	16,2	87	+8,8	17,1
762 036	Warburg, Stadt	17	-	126	.	19,8	604	-1,0	49,5
762 040	Willebadessen, Stadt	4	-	62	.	.	264	+33,3	.
<b>766 000</b>	<b>Kreis Lippe</b>	<b>296</b>	<b>-7,2</b>	<b>4 490</b>	.	<b>42,8</b>	<b>12 891</b>	<b>-3,6</b>	<b>42,9</b>
766 004	Augustdorf	-	-100,0	-	-	-	-	-100,0	-
766 008	Bad Salzuflen, Stadt	86	-7,5	1 685	.	49,7	4 616	-3,3	56,0
766 012	Barntrup, Stadt	2	-	18	.	.	34	-	.
766 016	Blomberg, Stadt	9	-	97	.	24,1	558	+3,0	33,2
766 020	Detmold, Stadt	21	-4,5	315	.	47,0	905	-3,3	37,3
766 024	Dörentrup	11	-	135	.	48,6	345	-1,1	39,5
766 028	Extetal	11	-8,3	138	.	38,0	929	-2,7	20,5
766 032	Horn-Bad Meinberg, Stadt	71	-4,1	1 120	.	42,6	2 678	-3,0	46,4

Anmerkungen siehe Seite 10

## gungsstätten nach Verwaltungsbezirken

### 2003

Ankünfte				Übernachtungen				Mittlere Aufenthaltsdauer <sup>5)</sup>		Amtliche Schlüsselnummer
aller Gäste	Veränderung <sup>1)</sup>	ausländischer Gäste	Veränderung <sup>1)</sup>	aller Gäste	Veränderung <sup>1)</sup>	ausländischer Gäste	Veränderung <sup>1)</sup>	aller Gäste	ausländischer Gäste	
<b>9 014</b>	<b>-3,4</b>	<b>938</b>	<b>-</b>	<b>24 194</b>	<b>-4,4</b>	<b>2 804</b>	<b>+7,1</b>	<b>2,7</b>	<b>3,0</b>	<b>570 000</b>
1 230	+10,3	162	-16,5	2 843	+27,1	394	-21,0	2,3	2,4	570 004
830	-12,4	62	-7,5	1 465	-14,7	119	-43,6	1,8	1,9	570 008
.	.	.	.	.	.	.	.	.	.	570 012
317	+52,4	47	-2,1	578	+84,1	141	+193,8	1,8	3,0	570 016
413	-11,2	50	+66,7	1 355	-0,4	120	+21,2	3,3	2,4	570 020
400	+1,3	4	-71,4	2 677	-2,5	48	+17,1	6,7	12,0	570 024
1 281	+19,2	211	+11,1	2 685	+7,9	401	-1,7	2,1	1,9	570 028
.	.	.	.	.	.	.	.	.	.	570 032
223	-41,0	5	-16,7	884	-38,0	31	-22,5	4,0	6,2	570 036
440	+8,4	50	-5,7	946	-0,8	200	-11,5	2,2	4,0	570 040
1 046	-18,6	72	-22,6	1 898	-17,2	132	-33,0	1,8	1,8	570 044
255	-1,5	4	-	1 106	-12,2	6	+20,0	4,3	1,5	570 048
2 250	-11,8	246	+16,0	7 148	-9,1	1 160	+48,7	3,2	4,7	570 052
<b>113 620</b>	<b>-5,9</b>	<b>13 863</b>	<b>+9,8</b>	<b>267 227</b>	<b>-6,8</b>	<b>31 050</b>	<b>+15,0</b>	<b>2,4</b>	<b>2,2</b>	<b>500 000</b>
<b>15 342</b>	<b>-13,2</b>	<b>3 074</b>	<b>+22,0</b>	<b>31 240</b>	<b>-11,8</b>	<b>7 597</b>	<b>+28,7</b>	<b>2,0</b>	<b>2,5</b>	<b>711 000</b>
<b>13 627</b>	<b>+0,8</b>	<b>1 414</b>	<b>-7,6</b>	<b>27 610</b>	<b>-3,4</b>	<b>3 279</b>	<b>-32,4</b>	<b>2,0</b>	<b>2,3</b>	<b>754 000</b>
337	-18,2	34	-37,0	443	-12,1	57	-28,8	1,3	1,7	754 004
3 020	-5,8	432	-26,7	6 427	-15,1	1 220	-46,6	2,1	2,8	754 008
1 803	+7,1	155	-5,5	3 729	-14,0	345	-18,2	2,1	2,2	754 012
1 901	+12,6	189	+15,2	3 634	+30,0	428	+5,7	1,9	2,3	754 016
259	+66,0	28	-26,3	468	+89,5	83	+33,9	1,8	3,0	754 020
69	-28,1	6	-62,5	119	-34,3	6	-86,0	1,7	1,0	754 024
2 380	+10,6	237	+23,4	3 651	+16,4	369	+30,4	1,5	1,6	754 028
424	-29,0	13	+30,0	1 692	-13,2	26	+116,7	4,0	2,0	754 032
1 414	+2,4	78	-19,6	2 452	-18,6	222	-65,4	1,7	2,8	754 036
269	+5,5	9	+12,5	445	+9,9	12	-36,8	1,7	1,3	754 040
697	-9,7	163	+91,8	1 270	+0,6	361	+140,7	1,8	2,2	754 044
584	-6,9	36	+33,3	1 397	-29,7	67	+31,4	2,4	1,9	754 048
470	-4,7	34	-60,5	1 883	+56,9	83	-79,1	4,0	2,4	754 052
<b>7 327</b>	<b>-11,6</b>	<b>436</b>	<b>-24,8</b>	<b>35 591</b>	<b>-4,3</b>	<b>1 106</b>	<b>-44,8</b>	<b>4,9</b>	<b>2,5</b>	<b>758 000</b>
539	+14,7	12	-25,0	4 076	+45,5	24	-71,1	7,6	2,0	758 004
.	.	.	.	.	.	.	.	.	.	758 008
1 762	+3,6	210	-18,6	3 298	+5,7	374	-27,8	1,9	1,8	758 012
593	-4,2	45	-28,6	1 141	-14,5	83	-77,9	1,9	1,8	758 016
.	.	.	.	.	.	.	.	.	.	758 020
1 000	-21,1	22	-55,1	7 147	-21,5	51	-82,3	7,1	2,3	758 024
998	-4,8	-	-100,0	4 791	+25,5	-	-100,0	4,8	-	758 028
.	.	.	.	.	.	.	.	.	.	758 032
2 132	-23,2	134	-17,8	13 451	-11,3	549	-19,1	6,3	4,1	758 036
<b>19 131</b>	<b>-10,4</b>	<b>1 282</b>	<b>-17,8</b>	<b>120 635</b>	<b>+0,6</b>	<b>7 030</b>	<b>-29,4</b>	<b>6,3</b>	<b>5,5</b>	<b>762 000</b>
5 126	-12,3	92	-26,4	72 611	+4,9	523	-7,4	14,2	5,7	762 004
2 991	+1,7	62	-22,5	7 510	+0,2	189	+37,0	2,5	3,0	762 008
.	.	.	.	.	.	.	.	.	.	762 012
1 469	+6,4	120	-16,1	6 094	+0,4	635	+28,0	4,1	5,3	762 016
5 264	-13,2	259	-9,8	11 842	-9,0	489	-32,7	2,2	1,9	762 020
522	-11,1	154	+7,7	3 476	-18,0	1 386	-5,7	6,7	9,0	762 024
1 347	-1,6	288	-31,9	9 286	-7,3	2 846	-47,0	6,9	9,9	762 028
171	-59,7	-	-100,0	462	-49,6	-	-100,0	2,7	-	762 032
1 608	-14,4	83	-31,4	7 256	+18,2	160	-51,2	4,5	1,9	762 036
.	.	.	.	.	.	.	.	.	.	762 040
<b>26 512</b>	<b>-8,8</b>	<b>2 098</b>	<b>-7,4</b>	<b>169 138</b>	<b>-7,9</b>	<b>7 765</b>	<b>-3,1</b>	<b>6,4</b>	<b>3,7</b>	<b>766 000</b>
-	-100,0	-	-100,0	-	-100,0	-	-100,0	-	-	766 004
7 677	-13,6	297	+29,7	79 352	-13,4	704	+29,4	10,3	2,4	766 008
.	.	.	.	.	.	.	.	.	.	766 012
1 575	+1,9	145	+62,9	5 746	+6,2	504	+158,5	3,6	3,5	766 016
4 500	+6,1	448	+6,9	10 207	+16,7	1 106	+20,6	2,3	2,5	766 020
703	-13,5	9	-59,1	4 220	+5,6	80	-14,0	6,0	8,9	766 024
1 072	+30,4	155	+138,5	5 824	+20,7	455	-14,3	5,4	2,9	766 028
4 521	-11,6	201	-27,4	38 372	-6,0	873	-40,1	8,5	4,3	766 032

## Noch: 2.1 Kapazität und Leistung der Beherber

August

Amtliche Schlüsselnummer	Verwaltungsbezirk	Betriebe		Gästezimmer <sup>2)</sup>			Betten		
		geöffnete	Veränderung <sup>1)</sup>	angebotene	Veränderung <sup>1)</sup>	mittlere Auslastung <sup>3)</sup>	angebotene	Veränderung <sup>1)</sup>	mittlere Auslastung <sup>4)</sup>
	<b>Noch: Kreis Lippe</b>								
766 036	Kalletal	11	+10,0	148	.	20,7	238	+2,1	17,0
766 040	Lage, Stadt	16	-15,8	89	.	35,2	558	-6,4	31,7
766 044	Lemgo, Stadt	12	-7,7	181	.	35,9	325	-2,1	28,4
766 048	Leopoldshöhe	3	-	30	.	45,4	50	-2,0	38,4
766 052	Lügde, Stadt	14	-12,5	269	.	28,7	551	-3,3	20,9
766 056	Oerlinghausen, Stadt	9	-10,0	18	.	15,8	483	-7,5	46,9
766 060	Schieder-Schwalenberg, Stadt	18	-14,3	231	.	38,0	597	-10,9	28,4
766 064	Schlangen	2	-33,3	16	.	.	24	-29,4	.
<b>770 000</b>	<b>Kreis Minden-Lübbecke</b>	<b>130</b>	<b>-5,8</b>	<b>2 186</b>	.	<b>41,4</b>	<b>7 989</b>	<b>-2,5</b>	<b>52,9</b>
770 004	Bad Oeynhausen, Stadt	40	-	675	.	35,1	4 365	+0,7	63,0
770 008	Espelkamp, Stadt	5	-	123	.	35,6	192	-3,5	29,8
770 012	Hille	4	-33,3	29	.	.	141	-41,5	.
770 016	Hüllhorst	4	-20,0	46	.	48,7	196	-10,9	41,3
770 020	Lübbecke, Stadt	2	-	46	.	.	58	-	.
770 024	Minden, Stadt	16	-5,9	390	.	35,6	752	-1,4	26,3
770 028	Petershagen, Stadt	17	-	136	.	45,8	655	-0,8	46,7
770 032	Porta Westfalica, Stadt	14	-6,7	312	.	29,7	634	-2,9	25,6
770 036	Preußisch-Oldendorf, Stadt	17	-	300	.	70,6	714	-2,7	63,3
770 040	Rahden, Stadt	5	-16,7	53	.	43,8	144	-13,3	40,0
770 044	Stemwede	6	-25,0	76	.	50,0	138	-16,4	36,2
<b>774 000</b>	<b>Kreis Paderborn</b>	<b>124</b>	<b>-5,3</b>	<b>1 963</b>	.	<b>39,4</b>	<b>5 400</b>	<b>+0,5</b>	<b>42,8</b>
774 004	Altenbeken	8	-	58	.	24,2	113	+0,9	19,6
774 008	Bad Lippspringe, Stadt	24	-7,7	458	.	45,8	1 654	+5,2	64,3
774 012	Borchen	10	-	156	.	43,6	340	+2,4	47,3
774 016	Büren, Stadt	11	-8,3	84	.	29,1	413	-0,7	22,3
774 020	Delbrück, Stadt	6	+20,0	125	.	43,8	232	+18,4	34,6
774 024	Hövelhof	9	-	104	.	30,8	237	+3,5	18,0
774 028	Lichtenau, Stadt	13	-7,1	143	.	30,0	539	-2,4	17,6
774 032	Paderborn, Stadt	22	-12,0	523	.	42,8	943	-6,1	38,4
774 036	Salzkotten, Stadt	4	-	71	.	24,2	103	-	18,6
774 040	Bad Wünnenberg, Stadt	17	-5,6	241	.	35,6	826	-3,8	44,6
<b>700 000</b>	<b>Reg.-Bez. Detmold</b>	<b>937</b>	<b>-4,8</b>	<b>15 267</b>	.	<b>39,3</b>	<b>44 039</b>	<b>-2,2</b>	<b>43,6</b>
	<b>Kreisfreie Städte</b>								
<b>911 000</b>	<b>Bochum</b>	<b>36</b>	<b>-2,7</b>	<b>1 541</b>	.	<b>47,3</b>	<b>2 990</b>	<b>-4,5</b>	<b>32,6</b>
<b>913 000</b>	<b>Dortmund</b>	<b>70</b>	<b>+1,4</b>	<b>3 109</b>	.	<b>36,5</b>	<b>5 509</b>	<b>+8,0</b>	<b>27,7</b>
<b>914 000</b>	<b>Hagen</b>	<b>23</b>	<b>-8,0</b>	<b>545</b>	.	<b>34,6</b>	<b>1 034</b>	<b>-2,7</b>	<b>29,7</b>
<b>915 000</b>	<b>Hamm</b>	<b>25</b>	<b>-3,8</b>	<b>473</b>	.	<b>39,1</b>	<b>965</b>	<b>-0,8</b>	<b>31,0</b>
<b>916 000</b>	<b>Herne</b>	<b>10</b>	<b>-</b>	<b>185</b>	.	<b>27,4</b>	<b>489</b>	<b>-2,2</b>	<b>15,4</b>
<b>954 000</b>	<b>Ennepe-Ruhr-Kreis</b>	<b>66</b>	<b>-2,9</b>	<b>1 042</b>	.	<b>31,5</b>	<b>3 013</b>	<b>-5,5</b>	<b>32,1</b>
954 004	Breckerfeld, Stadt	5	-	21	.	65,4	251	-	33,8
954 008	Ennepetal, Stadt	5	-	55	.	36,7	307	-1,0	67,9
954 012	Gevelsberg, Stadt	2	-	61	.	.	87	-	.
954 016	Hattingen, Stadt	13	-7,1	179	.	37,8	489	-9,1	29,8
954 020	Herdecke, Stadt	6	-14,3	100	.	34,9	366	-10,1	21,3
954 024	Schwelm, Stadt	8	-	120	.	.	255	-19,3	.
954 028	Sprockhövel, Stadt	8	-	68	.	30,1	409	+1,2	44,3
954 032	Wetter (Ruhr), Stadt	6	-	118	.	20,9	286	+2,1	20,0
954 036	Witten, Stadt	13	-	320	.	28,8	563	-5,4	22,9
<b>958 000</b>	<b>Hochsauerland Kreis</b>	<b>540</b>	<b>-3,2</b>	<b>6 595</b>	.	<b>47,5</b>	<b>24 961</b>	<b>-1,8</b>	<b>46,7</b>
958 004	Arnsberg, Stadt	23	-11,5	381	.	42,5	1 351	-6,0	37,5
958 008	Bestwig	18	+5,9	122	.	47,9	815	+3,7	38,2
958 012	Brilon, Stadt	35	-2,8	322	.	51,2	1 347	-5,9	53,2
958 016	Eslohe (Sauerland)	31	-8,8	338	.	43,2	1 181	-1,5	26,8
958 020	Hallenberg, Stadt	18	-	305	.	59,6	664	-1,6	45,4
958 024	Marsberg, Stadt	9	-10,0	98	.	.	188	+5,0	.
958 028	Medebach, Stadt	25	-7,4	149	.	.	3 875	-2,5	.
958 032	Meschede, Stadt	34	-2,9	381	.	44,2	1 204	-0,3	46,4
958 036	Olsberg, Stadt	44	+7,3	489	.	53,3	1 417	+6,5	45,8
958 040	Schmallenberg, Stadt	127	-5,2	1 655	.	58,0	4 529	-3,2	54,6
958 044	Sundern (Sauerland), Stadt	40	-	490	.	41,7	1 480	-0,1	32,1
958 048	Winterberg, Stadt	136	-2,9	1 865	.	39,8	6 910	-1,7	40,8

Anmerkungen siehe Seite 10

## gungsstätten nach Verwaltungsbezirken

### 2003

Ankünfte				Übernachtungen				Mittlere Aufenthaltsdauer <sup>5)</sup>		Amtliche Schlüsselnummer
aller Gäste	Veränderung <sup>1)</sup>	ausländischer Gäste	Veränderung <sup>1)</sup>	aller Gäste	Veränderung <sup>1)</sup>	ausländischer Gäste	Veränderung <sup>1)</sup>	aller Gäste	ausländischer Gäste	
298	-19,0	80	x	1 222	-26,4	329	x	4,1	4,1	766 036
1 085	-6,9	134	+211,6	5 347	+9,2	1 466	x	4,9	10,9	766 040
1 085	-19,4	84	-63,6	2 763	-16,1	265	-65,8	2,5	3,2	766 044
161	+66,0	-	-100,0	457	+92,8	-	-100,0	2,8	-	766 048
1 358	-12,2	34	-80,5	3 570	-12,3	82	-88,2	2,6	2,4	766 052
1 168	-7,4	102	-17,1	6 472	-6,2	463	+0,4	5,5	4,5	766 056
1 181	-28,7	403	-27,9	5 263	-19,4	1 428	-29,8	4,5	3,5	766 060
.	.	.	.	.	.	.	.	.	.	766 064
<b>21 568</b>	<b>+6,4</b>	<b>1 988</b>	<b>+11,6</b>	<b>128 339</b>	<b>-0,9</b>	<b>4 482</b>	<b>+19,3</b>	<b>6,0</b>	<b>2,3</b>	<b>770 000</b>
7 474	+10,1	943	+35,5	83 346	+0,3	1 901	+54,7	11,2	2,0	770 004
994	+9,0	126	+40,0	1 771	-10,3	311	-23,4	1,8	2,5	770 008
.	.	.	.	.	.	.	.	.	.	770 012
806	+19,2	30	-68,1	2 508	+12,9	72	-69,9	3,1	2,4	770 016
.	.	.	.	.	.	.	.	.	.	770 020
3 764	-3,4	348	+6,1	5 955	-0,7	600	-4,0	1,6	1,7	770 024
1 792	-3,2	81	+80,0	9 226	-8,5	612	x	5,1	7,6	770 028
3 005	+11,4	203	+12,2	5 025	+1,4	220	-12,7	1,7	1,1	770 032
1 470	+18,5	105	-21,1	13 965	+2,3	326	-29,1	9,5	3,1	770 036
1 240	+39,5	76	-50,6	1 786	-14,7	196	-35,7	1,4	2,6	770 040
338	-6,9	26	+18,2	1 547	+64,2	92	+80,4	4,6	3,5	770 044
<b>15 731</b>	<b>-6,2</b>	<b>1 883</b>	<b>-10,7</b>	<b>70 983</b>	<b>-3,3</b>	<b>6 076</b>	<b>-26,3</b>	<b>4,5</b>	<b>3,2</b>	<b>774 000</b>
157	+19,8	24	+20,0	688	+4,1	171	+3,0	4,4	7,1	774 004
3 451	-10,9	160	-12,1	32 983	+1,5	441	-29,6	9,6	2,8	774 008
826	+9,4	17	+41,7	4 675	+24,4	49	+16,7	5,7	2,9	774 012
1 139	-12,2	89	-36,4	2 852	-10,9	242	-54,1	2,5	2,7	774 016
1 200	+5,8	55	+19,6	2 492	+29,1	117	+67,1	2,1	2,1	774 020
632	-0,8	31	-44,6	1 250	+11,5	63	-58,0	2,0	2,0	774 024
787	-14,8	153	-22,7	2 942	-25,3	1 154	-32,6	3,7	7,5	774 028
5 317	-12,9	898	-24,9	11 076	-16,5	1 913	-38,6	2,1	2,1	774 032
338	+12,3	42	+16,7	595	+13,8	103	+1,0	1,8	2,5	774 036
1 884	+16,7	414	+85,7	11 430	-8,7	1 823	+5,4	6,1	4,4	774 040
<b>119 238</b>	<b>-6,1</b>	<b>12 175</b>	<b>-1,4</b>	<b>583 536</b>	<b>-4,0</b>	<b>37 335</b>	<b>-12,6</b>	<b>4,9</b>	<b>3,1</b>	<b>700 000</b>
<b>15 474</b>	<b>-6,7</b>	<b>1 962</b>	<b>-1,7</b>	<b>29 841</b>	<b>+6,6</b>	<b>5 991</b>	<b>+42,8</b>	<b>1,9</b>	<b>3,1</b>	<b>911 000</b>
<b>27 659</b>	<b>+12,6</b>	<b>5 125</b>	<b>+23,6</b>	<b>46 405</b>	<b>+12,5</b>	<b>9 721</b>	<b>+27,3</b>	<b>1,7</b>	<b>1,9</b>	<b>913 000</b>
<b>4 508</b>	<b>-15,2</b>	<b>1 157</b>	<b>-3,8</b>	<b>9 521</b>	<b>-13,0</b>	<b>2 929</b>	<b>+36,1</b>	<b>2,1</b>	<b>2,5</b>	<b>914 000</b>
<b>5 932</b>	<b>+4,6</b>	<b>1 538</b>	<b>-0,5</b>	<b>9 286</b>	<b>+10,8</b>	<b>2 029</b>	<b>-1,5</b>	<b>1,6</b>	<b>1,3</b>	<b>915 000</b>
<b>1 222</b>	<b>-</b>	<b>60</b>	<b>-43,9</b>	<b>2 327</b>	<b>-5,8</b>	<b>111</b>	<b>-50,9</b>	<b>1,9</b>	<b>1,9</b>	<b>916 000</b>
<b>9 572</b>	<b>-5,1</b>	<b>952</b>	<b>+10,8</b>	<b>28 953</b>	<b>+6,5</b>	<b>3 515</b>	<b>+41,8</b>	<b>3,0</b>	<b>3,7</b>	<b>954 000</b>
624	-1,9	8	-76,5	2 523	+37,6	29	-51,7	4,0	3,6	954 004
690	+15,0	71	x	6 181	-4,2	179	+397,2	9,0	2,5	954 008
.	.	.	.	.	.	.	.	.	.	954 012
2 011	+7,7	230	-0,9	4 290	+19,4	1 186	+63,8	2,1	5,2	954 016
916	-21,4	104	+108,0	2 166	-8,5	299	+131,8	2,4	2,9	954 020
.	.	.	.	.	.	.	.	.	.	954 024
1 237	+7,8	83	+2,5	5 618	+51,8	178	+9,2	4,5	2,1	954 028
1 006	+16,0	63	+50,0	1 644	+23,3	233	+117,8	1,6	3,7	954 032
1 749	-17,8	249	+1,2	4 004	-17,0	1 101	+18,3	2,3	4,4	954 036
<b>76 979</b>	<b>-0,1</b>	<b>18 318</b>	<b>-12,8</b>	<b>355 881</b>	<b>-0,9</b>	<b>82 459</b>	<b>-12,4</b>	<b>4,6</b>	<b>4,5</b>	<b>958 000</b>
4 028	-3,9	1 170	+2,0	15 431	-1,6	3 962	-22,6	3,8	3,4	958 004
1 899	+10,8	288	+29,1	9 656	-2,7	1 590	+51,6	5,1	5,5	958 008
3 802	+24,1	1 065	+104,4	22 209	+8,5	4 447	+40,5	5,8	4,2	958 012
2 126	-24,7	196	-12,5	9 424	-30,2	1 181	-6,3	4,4	6,0	958 016
2 463	+15,8	984	-3,0	9 350	+25,4	3 717	+14,4	3,8	3,8	958 020
.	.	.	.	.	.	.	.	.	.	958 024
.	.	.	.	.	.	.	.	.	.	958 028
3 694	-8,7	546	-18,3	16 940	+6,6	3 557	+27,8	4,6	6,5	958 032
5 253	+0,6	801	-32,4	19 575	-3,7	2 987	-30,7	3,7	3,7	958 036
13 212	+3,7	1 689	+15,4	76 453	-0,6	9 271	+10,1	5,8	5,5	958 040
4 227	+4,7	473	+32,9	14 465	-18,3	1 643	+20,5	3,4	3,5	958 044
18 379	-0,5	3 441	-5,2	84 981	+2,4	16 703	-4,4	4,6	4,9	958 048

## Noch: 2.1 Kapazität und Leistung der Beherber

August

Amtliche Schlüsselnummer	Verwaltungsbezirk	Betriebe		Gästezimmer <sup>2)</sup>			Betten		
		geöffnete	Veränderung <sup>1)</sup>	angebotene	Veränderung <sup>1)</sup>	mittlere Auslastung <sup>3)</sup>	angebotene	Veränderung <sup>1)</sup>	mittlere Auslastung <sup>4)</sup>
<b>962 000</b>	<b>Märkischer Kreis</b>	<b>116</b>	<b>-6,5</b>	<b>1 432</b>	.	<b>33,4</b>	<b>4 192</b>	<b>-9,6</b>	<b>33,3</b>
962 004	Altena, Stadt	9	-10,0	50	.	23,8	312	-7,7	25,4
962 008	Balve, Stadt	8	-	173	.	33,9	353	-6,1	34,5
962 012	Halver, Stadt	3	-	33	.	27,6	66	-	24,1
962 016	Hemer, Stadt	3	-	29	.	.	306	-	.
962 020	Herscheid	6	-	50	.	28,5	101	-1,0	18,8
962 024	Iserlohn, Stadt	16	-11,1	305	.	26,5	596	-16,1	23,9
962 028	Kierspe, Stadt	5	-	15	.	9,5	69	-2,8	25,9
962 032	Lüdenscheid, Stadt	13	-7,1	361	.	48,4	713	-4,3	43,4
962 036	Meinerzhagen, Stadt	18	-5,3	84	.	36,6	783	-5,1	29,4
962 040	Menden (Sauerland), Stadt	12	-	100	.	25,8	233	+0,4	22,5
962 044	Nachrodt-Wiblingwerde	4	-33,3	35	.	19,0	210	-48,0	29,3
962 048	Neuenrade, Stadt	7	-	94	.	33,8	170	-1,7	26,2
962 052	Plettenberg, Stadt	5	-	57	.	24,2	138	+2,2	24,4
962 056	Schalksmühle	1	-	6	.	.	11	-	.
962 060	Werdohl, Stadt	6	-14,3	40	.	24,9	131	-7,7	21,3
<b>966 000</b>	<b>Kreis Olpe</b>	<b>155</b>	<b>-2,5</b>	<b>1 708</b>	.	<b>41,1</b>	<b>5 527</b>	<b>-1,1</b>	<b>32,9</b>
966 004	Attendorn, Stadt	27	-6,9	334	.	45,0	860	-3,6	32,8
966 008	Drolshagen, Stadt	13	-	122	.	31,0	257	-1,2	22,8
966 012	Finnentrop	10	-	83	.	45,5	445	+1,6	20,1
966 016	Kirchhundem	26	-	268	.	49,2	998	+0,4	37,8
966 020	Lennestadt, Stadt	45	-6,3	556	.	39,7	1 515	-1,6	30,5
966 024	Olpe, Stadt	21	-	173	.	33,3	1 117	-1,2	41,5
966 028	Wenden	13	+8,3	172	.	37,1	335	+0,3	24,8
<b>970 000</b>	<b>Kreis Siegen-Wittgenstein</b>	<b>145</b>	<b>-6,5</b>	<b>1 647</b>	.	<b>36,5</b>	<b>5 829</b>	<b>-2,3</b>	<b>51,3</b>
970 004	Bad Berleburg, Stadt	42	-2,3	312	.	33,0	2 105	-0,8	69,4
970 008	Burbach	7	-12,5	54	.	28,6	180	-23,1	46,1
970 012	Erndtebrück	1	-	8	.	.	16	-	.
970 016	Freudenberg, Stadt	8	-11,1	139	.	30,2	274	-9,0	25,0
970 020	Hilchenbach, Stadt	14	-17,6	99	.	48,5	772	+2,0	47,4
970 024	Kreuztal, Stadt	9	-10,0	90	.	24,1	149	-5,7	21,0
970 028	Bad Laasphe, Stadt	15	-6,3	284	.	38,0	861	-2,0	51,4
970 032	Netphen, Stadt	14	-6,7	110	.	36,1	290	-9,7	47,2
970 036	Neunkirchen	3	-	25	.	.	50	-2,0	.
970 040	Siegen, Stadt	22	-8,3	453	.	43,2	823	-0,5	37,1
970 044	Wilnsdorf	10	+11,1	73	.	23,7	309	+3,3	22,7
<b>974 000</b>	<b>Kreis Soest</b>	<b>172</b>	<b>-5,0</b>	<b>2 765</b>	.	<b>44,4</b>	<b>8 860</b>	<b>-3,6</b>	<b>47,8</b>
974 004	Anröchte	2	-	25	.	.	41	-	.
974 008	Bad Sassendorf	44	+2,3	618	.	47,3	2 448	-	64,0
974 012	Ense	3	-	28	.	43,1	49	-3,9	30,8
974 016	Erwitte, Stadt	20	-9,1	353	.	56,6	825	-21,5	62,4
974 020	Geseke, Stadt	3	+50,0	110	.	24,7	751	+15,0	7,9
974 024	Lippetal	4	-	32	.	10,3	55	+17,0	9,4
974 028	Lippstadt, Stadt	34	-5,6	798	.	49,6	1 895	-4,1	54,8
974 032	Möhnesee	16	-23,8	114	.	37,2	947	-13,3	56,9
974 036	Rüthen, Stadt	5	-28,6	48	.	20,8	269	-4,9	28,5
974 040	Soest, Stadt	14	-6,7	229	.	26,3	741	-0,5	19,0
974 044	Warstein, Stadt	16	+6,7	228	.	42,1	502	+8,4	30,0
974 048	Welver	1	-	15	.	.	28	-	.
974 052	Werl, Stadt	7	-	137	.	44,9	262	-2,6	31,1
974 056	Wickede (Ruhr)	3	-	30	.	28,2	47	-	23,8
<b>978 000</b>	<b>Kreis Unna</b>	<b>63</b>	<b>-1,6</b>	<b>1 168</b>	.	<b>32,0</b>	<b>2 508</b>	<b>+2,1</b>	<b>26,1</b>
978 004	Bergkamen, Stadt	4	-	29	.	35,5	86	-1,1	17,1
978 008	Bönen	1	-	7	.	.	13	-	.
978 012	Fröndenberg/Ruhr, Stadt	3	-	60	.	38,9	106	+8,2	30,3
978 016	Holzwickede	3	-	106	.	53,0	206	-4,2	36,6
978 020	Kamen, Stadt	9	-	208	.	28,8	359	+28,7	21,8
978 024	Lünen, Stadt	9	-	253	.	20,5	535	+3,3	23,3
978 028	Schwerte, Stadt	11	-	74	.	22,8	424	-2,1	30,8
978 032	Selm, Stadt	4	-	58	.	.	94	+4,4	.
978 036	Unna, Stadt	9	-10,0	219	.	41,5	395	-9,4	25,9
978 040	Werne, Stadt	10	-	154	.	34,5	290	+0,7	28,0
<b>900 000</b>	<b>Reg.-Bez. Arnsberg</b>	<b>1 421</b>	<b>-3,7</b>	<b>22 210</b>	.	<b>41,1</b>	<b>65 877</b>	<b>-2,0</b>	<b>40,8</b>
	<b>Nordrhein-Westfalen</b>	<b>5 282</b>	<b>-2,9</b>	<b>112 214</b>	.	<b>38,9</b>	<b>272 762</b>	<b>-0,8</b>	<b>36,6</b>

Anmerkungen siehe Seite 10

## gungsstätten nach Verwaltungsbezirken

### 2003

Ankünfte				Übernachtungen				Mittlere Aufenthaltsdauer <sup>5)</sup>		Amtliche Schlüsselnummer
aller Gäste	Veränderung <sup>1)</sup>	ausländischer Gäste	Veränderung <sup>1)</sup>	aller Gäste	Veränderung <sup>1)</sup>	ausländischer Gäste	Veränderung <sup>1)</sup>	aller Gäste	ausländischer Gäste	
13 341	-13,5	2 599	+29,4	42 130	-8,0	8 442	+23,6	3,2	3,2	<b>962 000</b>
671	-23,4	64	-17,9	2 284	+2,4	218	-19,0	3,4	3,4	962 004
1 702	+63,7	19	+111,1	3 777	+18,0	47	+38,2	2,2	2,5	962 008
365	-4,5	28	-6,7	493	-0,8	47	+2,2	1,4	1,7	962 012
.	.	.	.	.	.	.	.	.	.	962 016
242	+18,0	24	+118,2	541	+19,7	43	+168,8	2,2	1,8	962 020
1 767	-44,6	240	-16,1	3 926	-44,2	552	-21,4	2,2	2,3	962 024
132	+50,0	3	-40,0	555	+108,6	7	-	4,2	2,3	962 028
3 361	+6,2	1 746	+40,2	9 593	+7,4	6 391	+37,1	2,9	3,7	962 032
2 082	+34,6	163	+45,5	7 143	+15,4	548	-8,5	3,4	3,4	962 036
716	-9,7	55	+7,8	1 533	-3,3	100	+19,0	2,1	1,8	962 040
487	-76,7	16	-54,3	1 905	-58,8	40	-42,0	3,9	2,5	962 044
687	-4,8	135	+107,7	1 381	-11,4	192	+36,2	2,0	1,4	962 048
430	-18,9	45	+9,8	1 043	-9,1	126	-7,4	2,4	2,8	962 052
.	.	.	.	.	.	.	.	.	.	962 056
347	-8,4	29	-3,3	847	-25,4	37	-15,9	2,4	1,3	962 060
<b>15 345</b>	<b>-13,8</b>	<b>1 119</b>	<b>+3,5</b>	<b>54 738</b>	<b>-3,6</b>	<b>3 369</b>	<b>+1,0</b>	<b>3,6</b>	<b>3,0</b>	<b>966 000</b>
3 138	-14,5	316	+12,5	8 490	-9,4	932	+8,9	2,7	2,9	966 004
623	-17,8	62	+12,7	1 701	-16,8	164	-4,7	2,7	2,6	966 008
882	-2,3	65	-7,1	2 768	-8,4	247	+39,5	3,1	3,8	966 012
3 134	+13,1	266	+44,6	11 417	+19,9	683	+21,7	3,6	2,6	966 016
4 281	-28,0	235	-36,3	13 886	-21,7	678	-39,9	3,2	2,9	966 020
2 139	-16,1	83	-12,6	14 023	+8,5	312	-21,2	6,6	3,8	966 024
1 148	-4,5	92	+240,7	2 453	+12,5	353	x	2,1	3,8	966 028
<b>16 440</b>	<b>+0,3</b>	<b>1 966</b>	<b>-7,3</b>	<b>89 553</b>	<b>-0,6</b>	<b>4 585</b>	<b>-16,8</b>	<b>5,4</b>	<b>2,3</b>	<b>970 000</b>
3 534	-2,4	185	+5,7	44 379	+0,1	532	-12,4	12,6	2,9	970 004
436	-37,4	15	-88,5	2 570	-32,8	32	-93,8	5,9	2,1	970 008
.	.	.	.	.	.	.	.	.	.	970 012
1 137	+10,9	145	+22,9	2 013	+21,3	333	+57,1	1,8	2,3	970 016
1 559	+0,8	108	-54,8	10 270	+1,9	637	+8,9	6,6	5,9	970 020
513	+4,1	55	-67,6	969	-11,3	115	-64,2	1,9	2,1	970 024
2 604	+2,0	328	-10,4	13 567	-6,8	1 026	-28,7	5,2	3,1	970 028
1 197	+28,2	14	-33,3	4 047	+32,7	22	-62,7	3,4	1,6	970 032
.	.	.	.	.	.	.	.	.	.	970 036
4 579	+10,0	1 047	+20,5	9 022	+6,7	1 801	+4,0	2,0	1,7	970 040
676	-39,8	69	+115,6	2 177	-12,3	87	+123,1	3,2	1,3	970 044
<b>22 188</b>	<b>-12,3</b>	<b>1 476</b>	<b>+0,2</b>	<b>130 003</b>	<b>-8,8</b>	<b>5 161</b>	<b>+34,6</b>	<b>5,9</b>	<b>3,5</b>	<b>974 000</b>
4 308	-7,1	61	-14,1	48 535	-7,0	201	-25,6	11,3	3,3	974 004
171	-29,3	17	-22,7	460	-5,7	55	-8,3	2,7	3,2	974 008
1 656	-21,8	17	-	15 956	-27,5	139	+58,0	9,6	8,2	974 012
841	-61,5	1	-96,4	1 702	-69,0	4	-88,6	2,0	4,0	974 016
57	-46,7	14	-26,3	161	-41,2	36	-16,3	2,8	2,6	974 020
5 228	+2,4	430	-17,1	32 201	-5,8	664	-26,9	6,2	1,5	974 024
2 980	-22,7	128	+4,9	16 421	+12,8	1 968	+224,2	5,5	15,4	974 028
714	-20,5	42	-12,5	2 377	+0,4	73	-66,0	3,3	1,7	974 032
2 252	-22,9	162	-37,2	4 241	-11,7	295	-52,2	1,9	1,8	974 036
1 786	+47,2	517	+90,1	4 662	+51,5	1 493	+92,9	2,6	2,9	974 040
.	.	.	.	.	.	.	.	.	.	974 044
1 733	+14,8	62	-18,4	2 523	+9,8	103	+10,8	1,5	1,7	974 048
205	+19,2	11	-	347	+3,6	98	-6,7	1,7	8,9	974 052
.	.	.	.	.	.	.	.	.	.	974 056
<b>9 619</b>	<b>-9,4</b>	<b>1 790</b>	<b>-2,1</b>	<b>20 036</b>	<b>-3,9</b>	<b>2 940</b>	<b>-14,7</b>	<b>2,1</b>	<b>1,6</b>	<b>978 000</b>
180	+200,0	142	x	457	+84,3	208	x	2,5	1,5	978 004
.	.	.	.	.	.	.	.	.	.	978 008
406	-24,3	8	-33,3	995	+25,5	31	-	2,5	3,9	978 012
1 455	-10,3	525	-14,4	2 338	+1,8	758	-13,9	1,6	1,4	978 016
1 557	-14,9	353	-21,9	2 426	-23,5	402	-56,3	1,6	1,1	978 020
1 671	-10,0	151	+43,8	3 870	+0,6	360	+35,3	2,3	2,4	978 024
1 217	-4,3	66	-25,0	4 043	-	154	-36,1	3,3	2,3	978 028
.	.	.	.	.	.	.	.	.	.	978 032
1 782	-4,5	207	-22,2	3 172	-2,2	387	-30,6	1,8	1,9	978 036
1 281	-1,6	332	+17,3	2 513	-1,6	628	+19,2	2,0	1,9	978 040
<b>218 279</b>	<b>-3,4</b>	<b>38 062</b>	<b>-3,3</b>	<b>818 674</b>	<b>-1,7</b>	<b>131 252</b>	<b>-3,4</b>	<b>3,8</b>	<b>3,4</b>	<b>900 000</b>
<b>1 054 335</b>	<b>-6,7</b>	<b>230 529</b>	<b>+1,6</b>	<b>3 034 149</b>	<b>-4,6</b>	<b>554 909</b>	<b>+0,4</b>	<b>2,9</b>	<b>2,4</b>	

## 2.2 Kapazität und Leistung der Beherbergungs

August

Lfd. Nr.	Gemeindeguppe Betriebsart	Betriebe		Gästezimmer <sup>2)</sup>			Betten		
		geöffnete	Ver-änderung <sup>1)</sup>	an-gebotene	Ver-änderung <sup>1)</sup>	mittlere Aus-lastung <sup>3)</sup>	an-gebotene	Ver-änderung <sup>1)</sup>	mittlere Aus-lastung <sup>4)</sup>
<b>1</b>	<b>Mineral-, Moor-, Sole- und Thermalbäder</b>	<b>428</b>	<b>-4,3</b>	<b>8 164</b>	.	<b>47,5</b>	<b>25 874</b>	<b>-2,0</b>	<b>57,9</b>
2	Hotels	101	-2,9	4 082	.	46,8	6 788	-1,5	37,3
3	Gasthöfe	19	-	199	.	30,4	317	+2,6	27,8
4	Pensionen	169	-5,6	2 797	.	53,2	4 039	-7,2	48,5
5	Hotels garnis	40	-4,8	1 086	.	38,2	1 830	-2,6	31,8
6	Erholungs-, Ferien- und Schulungsheime	19	-5,0	.	.	.	967	-3,3	43,0
7	Ferienhäuser, -wohnungen, -zentren	24	-7,7	.	.	.	539	-3,4	28,8
8	Hütten, Jugendherbergen u. Ä.	4	-	.	.	.	478	-0,8	33,3
9	Vorsorge- und Reha-Kliniken	52	-1,9	.	.	.	10 916	-0,1	83,0
<b>10</b>	<b>Heilklimatische Kurorte</b>	<b>167</b>	<b>-2,3</b>	<b>2 285</b>	.	<b>38,1</b>	<b>8 654</b>	<b>-1,2</b>	<b>43,5</b>
11	Hotels	50	-2,0	1 462	.	37,7	2 525	-2,8	32,0
12	Gasthöfe	15	-	185	.	30,7	323	+1,9	25,5
13	Pensionen	39	-7,1	377	.	41,1	668	-14,2	32,5
14	Hotels garnis	5	-	261	.	.	472	-	.
15	Erholungs-, Ferien- und Schulungsheime	24	-	.	.	.	1 685	+6,8	48,8
16	Ferienhäuser, -wohnungen, -zentren	21	-	.	.	.	1 984	+0,1	49,3
17	Hütten, Jugendherbergen u. Ä.	11	-	.	.	.	452	-7,9	27,9
18	Vorsorge- und Reha-Kliniken	2	-	.	.	.	545	+0,9	.
<b>19</b>	<b>Kneippkurorte</b>	<b>183</b>	<b>-2,7</b>	<b>2 224</b>	.	<b>43,8</b>	<b>7 577</b>	<b>-2,1</b>	<b>42,4</b>
20	Hotels	69	-2,8	1 689	.	47,3	2 969	-1,7	41,2
21	Gasthöfe	29	-	245	.	26,0	462	-0,2	19,7
22	Pensionen	19	-17,4	236	.	38,9	432	-17,1	32,9
23	Hotels garnis	5	-	54	.	.	91	-	.
24	Erholungs-, Ferien- und Schulungsheime	19	-	.	.	.	1 065	-2,7	51,1
25	Ferienhäuser, -wohnungen, -zentren	27	-	.	.	.	1 031	-2,1	39,1
26	Hütten, Jugendherbergen u. Ä.	10	+11,1	.	.	.	802	+0,3	25,3
27	Vorsorge- und Reha-Kliniken	5	-	.	.	.	725	+3,9	.
<b>28</b>	<b>Kneippheilstädter</b>	<b>217</b>	<b>-4,4</b>	<b>2 498</b>	.	<b>49,5</b>	<b>8 623</b>	<b>-3,6</b>	<b>54,5</b>
29	Hotels	55	-1,8	1 581	.	55,2	2 751	-4,2	46,9
30	Gasthöfe	39	-2,5	389	.	38,1	733	-2,7	31,7
31	Pensionen	48	-11,1	391	.	46,9	722	-14,4	37,2
32	Hotels garnis	12	+9,1	137	.	20,8	241	+0,4	16,9
33	Erholungs-, Ferien- und Schulungsheime	11	-	.	.	.	692	+1,5	44,8
34	Ferienhäuser, -wohnungen, -zentren	33	-8,3	.	.	.	683	-7,6	58,9
35	Hütten, Jugendherbergen u. Ä.	5	-	.	.	.	396	-0,3	29,8
36	Vorsorge- und Reha-Kliniken	14	-	.	.	.	2 405	-0,7	83,9
<b>37</b>	<b>Heilbäder zusammen</b>	<b>995</b>	<b>-3,7</b>	<b>15 171</b>	.	<b>45,9</b>	<b>50 728</b>	<b>-2,2</b>	<b>52,6</b>
38	Hotels	275	-2,5	8 814	.	46,9	15 033	-2,3	38,9
39	Gasthöfe	102	-1,0	1 018	.	32,2	1 835	-0,4	26,8
40	Pensionen	275	-7,7	3 801	.	50,5	5 861	-9,7	44,1
41	Hotels garnis	62	-1,6	1 538	.	37,3	2 634	-1,8	32,7
42	Erholungs-, Ferien- und Schulungsheime	73	-1,4	.	.	.	4 409	+1,3	47,5
43	Ferienhäuser, -wohnungen, -zentren	105	-4,5	.	.	.	4 237	-2,2	45,8
44	Hütten, Jugendherbergen u. Ä.	30	+3,4	.	.	.	2 128	-1,9	28,5
45	Vorsorge- und Reha-Kliniken	73	-1,4	.	.	.	14 591	-	83,5

Anmerkungen siehe Seite 10



## stätten nach Gemeindegruppen und Betriebsarten

2003

Ankünfte				Übernachtungen				Mittlere Aufenthaltsdauer <sup>5)</sup>		Lfd. Nr.
aller Gäste	Ver-änderung <sup>1)</sup>	aus-ländischer Gäste	Ver-änderung <sup>1)</sup>	aller Gäste	Ver-änderung <sup>1)</sup>	aus-ländischer Gäste	Ver-änderung <sup>1)</sup>	aller Gäste	aus-ländischer Gäste	
<b>63 986</b>	<b>-8,2</b>	<b>9 775</b>	<b>+2,2</b>	<b>460 637</b>	<b>-5,7</b>	<b>18 924</b>	<b>-3,7</b>	<b>7,2</b>	<b>1,9</b>	<b>1</b>
33 761	-9,8	7 419	+5,8	77 693	-9,4	13 718	-2,7	2,3	1,8	2
1 234	+2,2	100	-48,5	2 640	-10,1	165	-49,7	2,1	1,7	3
5 956	-6,5	85	+70,0	60 267	-11,4	503	+77,1	10,1	5,9	4
7 614	-9,8	1 615	-17,7	17 856	-10,4	2 543	-26,5	2,3	1,6	5
1 741	+4,2	72	+157,1	11 611	-7,5	650	+212,5	6,7	9,0	6
434	-11,6	34	+88,9	4 712	-7,6	406	+23,8	10,9	11,9	7
1 876	-12,1	438	+55,3	4 927	-15,4	605	+4,0	2,6	1,4	8
11 370	-5,1	12	-33,3	280 931	-2,6	334	-7,7	24,7	27,8	9
<b>21 856</b>	<b>-1,3</b>	<b>3 706</b>	<b>-3,4</b>	<b>111 678</b>	<b>+0,6</b>	<b>17 790</b>	<b>-2,4</b>	<b>5,1</b>	<b>4,8</b>	<b>10</b>
8 112	-4,2	1 987	-1,3	24 636	-2,0	7 915	+5,1	3,0	4,0	11
755	+5,0	137	+5,4	2 551	-13,3	445	-6,1	3,4	3,2	12
1 604	+10,5	111	-42,2	6 653	+2,1	529	-19,0	4,1	4,8	13
.	.	.	.	.	.	.	.	.	.	14
2 596	+10,6	6	-	20 922	+1,5	22	-15,4	8,1	3,7	15
4 299	-3,0	1 346	-6,9	30 349	+1,2	8 625	-8,6	7,1	6,4	16
1 226	-11,1	118	+321,4	3 903	+28,4	240	+275,0	3,2	2,0	17
.	.	.	.	.	.	.	.	.	.	18
<b>25 521</b>	<b>+1,9</b>	<b>4 590</b>	<b>+6,1</b>	<b>98 752</b>	<b>+1,2</b>	<b>17 609</b>	<b>-6,3</b>	<b>3,9</b>	<b>3,8</b>	<b>19</b>
15 608	+8,7	3 031	+4,0	37 365	+4,9	9 303	-0,9	2,4	3,1	20
1 066	-0,1	133	+6,4	2 819	-10,8	265	-32,4	2,6	2,0	21
1 391	+7,0	231	+44,4	4 400	-7,0	1 010	+49,4	3,2	4,4	22
.	.	.	.	.	.	.	.	.	.	23
2 251	+16,5	52	+136,4	16 858	+12,8	915	+18,2	7,5	17,6	24
1 544	-8,1	686	-19,8	12 483	-9,8	5 160	-26,2	8,1	7,5	25
2 973	-24,6	389	+144,7	6 289	-5,4	612	+153,9	2,1	1,6	26
.	.	.	.	.	.	.	.	.	.	27
<b>21 573</b>	<b>-1,7</b>	<b>2 362</b>	<b>+5,4</b>	<b>144 050</b>	<b>-2,7</b>	<b>11 567</b>	<b>-0,3</b>	<b>6,7</b>	<b>4,9</b>	<b>28</b>
11 336	-2,8	1 581	+11,7	39 919	-1,6	6 803	+1,3	3,5	4,3	29
1 820	+9,4	327	-3,8	6 765	-13,5	1 142	-18,1	3,7	3,5	30
1 560	-15,0	96	-18,6	8 315	-15,2	517	-27,1	5,3	5,4	31
560	+15,7	46	-13,2	1 213	-28,1	93	-67,6	2,2	2,0	32
1 381	+2,6	37	-31,5	9 152	-14,8	940	+78,0	6,6	25,4	33
1 559	+14,1	257	+18,4	12 468	+3,4	2 033	+8,5	8,0	7,9	34
968	-12,2	15	-46,4	3 656	+32,4	15	-74,6	3,8	1,0	35
2 389	-4,2	3	-82,4	62 562	-0,1	24	-36,8	26,2	8,0	36
<b>132 936</b>	<b>-4,3</b>	<b>20 433</b>	<b>+2,3</b>	<b>815 117</b>	<b>-3,6</b>	<b>65 890</b>	<b>-3,5</b>	<b>6,1</b>	<b>3,2</b>	<b>37</b>
68 817	-4,3	14 018	+5,0	179 613	-4,0	37 739	-	2,6	2,7	38
4 875	+4,7	697	-11,7	14 775	-12,4	2 017	-22,1	3,0	2,9	39
10 511	-4,1	523	+0,6	79 635	-10,6	2 559	+10,2	7,6	4,9	40
10 946	-7,6	1 730	-18,7	26 088	-9,8	2 994	-27,6	2,4	1,7	41
7 969	+9,2	167	+51,8	58 543	-0,5	2 527	+64,5	7,3	15,1	42
7 836	-1,7	2 323	-8,4	60 012	-1,6	16 224	-12,9	7,7	7,0	43
7 043	-17,7	960	+93,2	18 775	+2,8	1 472	+55,6	2,7	1,5	44
14 939	-4,7	15	-57,1	377 676	-2,0	358	-10,5	25,3	23,9	45

## Noch: 2.2 Kapazität und Leistung der Beherbergungs

August

Lfd. Nr.	Gemeindeguppe Betriebsart	Betriebe		Gästezimmer <sup>2)</sup>			Betten		
		geöffnete	Ver- änderung <sup>1)</sup>	an- gebotene	Ver- änderung <sup>1)</sup>	mittlere Aus- lastung <sup>3)</sup>	an- gebotene	Ver- änderung <sup>1)</sup>	mittlere Aus- lastung <sup>4)</sup>
<b>46</b>	<b>Luftkurorte</b>	<b>357</b>	<b>-4,5</b>	<b>4 005</b>	<b>.</b>	<b>43,7</b>	<b>13 748</b>	<b>-2,0</b>	<b>37,5</b>
47	Hotels	114	-3,4	2 472	.	39,2	4 582	-0,4	30,9
48	Gasthöfe	56	-5,1	536	.	34,5	1 018	-2,2	25,8
49	Pensionen	76	-9,5	903	.	61,7	1 655	-7,0	52,2
50	Hotels garnis	9	-	94	.	38,4	173	-	30,2
51	Erholungs-, Ferien- und Schulungsheime	31	-	.	.	.	2 502	-2,4	35,5
52	Ferienhäuser, -wohnungen, -zentren	41	+2,5	.	.	.	1 233	+0,2	38,3
53	Hütten, Jugendherbergen u. Ä.	25	-7,4	.	.	.	1 615	-3,9	29,4
54	Vorsorge- und Reha-Kliniken	5	-16,7	.	.	.	970	+0,2	72,7
<b>55</b>	<b>Erholungsorte</b>	<b>341</b>	<b>-5,0</b>	<b>3 996</b>	<b>.</b>	<b>42,4</b>	<b>15 627</b>	<b>-5,1</b>	<b>42,0</b>
56	Hotels	129	-	2 867	.	42,2	5 075	-1,7	34,0
57	Gasthöfe	46	-9,8	447	.	36,3	821	-20,2	27,5
58	Pensionen	43	-8,5	470	.	52,1	860	-15,5	44,4
59	Hotels garnis	15	-	212	.	36,8	385	+5,5	29,0
60	Erholungs-, Ferien- und Schulungsheime	49	-12,5	.	.	.	3 994	-8,4	46,2
61	Ferienhäuser, -wohnungen, -zentren	33	-	.	.	.	1 414	+1,7	61,0
62	Hütten, Jugendherbergen u. Ä.	22	-8,3	.	.	.	2 373	-2,7	41,7
63	Vorsorge- und Reha-Kliniken	4	-	.	.	.	705	+1,3	59,8
<b>64</b>	<b>Sonstige Gemeinden</b>	<b>3 589</b>	<b>-2,3</b>	<b>89 042</b>	<b>.</b>	<b>37,4</b>	<b>192 659</b>	<b>-</b>	<b>31,9</b>
65	Hotels	1 714	-1,7	59 406	.	38,2	102 214	+1,5	30,9
66	Gasthöfe	405	-3,1	3 574	.	25,5	6 398	-2,0	20,4
67	Pensionen	161	-3,6	1 978	.	48,7	3 762	-1,5	42,3
68	Hotels garnis	847	-3,3	24 084	.	36,0	40 147	-2,2	29,0
69	Erholungs-, Ferien- und Schulungsheime	235	-3,7	.	.	.	20 878	-4,3	31,7
70	Ferienhäuser, -wohnungen, -zentren	78	+1,3	.	.	.	5 860	+1,7	52,2
71	Hütten, Jugendherbergen u. Ä.	128	-0,8	.	.	.	10 220	+2,8	32,5
72	Vorsorge- und Reha-Kliniken	21	+5,0	.	.	.	3 180	+1,3	73,3
<b>73</b>	<b>Nordrhein-Westfalen</b>	<b>5 282</b>	<b>-2,9</b>	<b>112 214</b>	<b>.</b>	<b>38,9</b>	<b>272 762</b>	<b>-0,8</b>	<b>36,6</b>
74	Hotels	2 232	-1,8	73 559	.	39,5	126 904	+0,8	32,0
75	Gasthöfe	609	-3,5	5 575	.	28,4	10 072	-3,6	22,7
76	Pensionen	555	-6,9	7 152	.	51,5	12 138	-7,4	44,7
77	Hotels garnis	933	-3,1	25 928	.	36,1	43 339	-2,1	29,2
78	Erholungs-, Ferien- und Schulungsheime	388	-4,2	.	.	.	31 783	-4,0	36,1
79	Ferienhäuser, -wohnungen, -zentren	257	-1,2	.	.	.	12 744	+0,2	49,7
80	Hütten, Jugendherbergen u. Ä.	205	-1,9	.	.	.	16 336	+0,7	33,0
81	Vorsorge- und Reha-Kliniken	103	-1,0	.	.	.	19 446	+0,3	80,4

## stätten nach Gemeindegruppen und Betriebsarten

2003

Ankünfte				Übernachtungen				Mittlere Aufenthaltsdauer <sup>5)</sup>		Lfd. Nr.
aller Gäste	Ver- änderung <sup>1)</sup>	aus- ländischer Gäste	Ver- änderung <sup>1)</sup>	aller Gäste	Ver- änderung <sup>1)</sup>	aus- ländischer Gäste	Ver- änderung <sup>1)</sup>	aller Gäste	aus- ländischer Gäste	
<b>39 177</b>	<b>-9,6</b>	<b>4 891</b>	<b>-3,0</b>	<b>155 464</b>	<b>-7,1</b>	<b>18 353</b>	<b>-8,5</b>	<b>4,0</b>	<b>3,8</b>	<b>46</b>
18 673	-10,6	3 057	+1,7	42 964	-6,2	7 978	+4,2	2,3	2,6	47
2 943	-2,1	294	-27,0	7 678	-6,5	728	-36,9	2,6	2,5	48
5 590	+18,1	432	+14,0	26 196	+6,0	1 736	+11,7	4,7	4,0	49
855	-2,2	218	-1,8	1 487	-15,8	349	-11,6	1,7	1,6	50
4 284	-24,4	183	+6,4	25 894	-14,6	1 873	+19,0	6,0	10,2	51
1 791	-6,5	520	-19,1	14 657	-9,7	5 248	-26,6	8,2	10,1	52
3 932	-23,3	183	-16,1	14 720	-16,0	324	-41,7	3,7	1,8	53
1 109	-1,7	4	x	21 868	-4,0	117	x	19,7	29,3	54
<b>48 586</b>	<b>-10,8</b>	<b>7 553</b>	<b>-3,1</b>	<b>197 883</b>	<b>+6,6</b>	<b>25 963</b>	<b>+4,9</b>	<b>4,1</b>	<b>3,4</b>	<b>55</b>
23 719	+3,3	4 495	-6,2	52 540	+2,8	11 612	-9,4	2,2	2,6	56
3 003	+8,5	836	+26,3	6 733	+14,4	1 925	+40,1	2,2	2,3	57
2 315	-30,1	92	-44,6	11 838	-11,8	371	-52,8	5,1	4,0	58
1 999	+15,9	554	+20,2	3 466	+11,5	859	-5,4	1,7	1,6	59
7 223	-37,2	707	+13,5	52 967	-0,8	4 960	+29,9	7,3	7,0	60
3 091	+21,2	368	+47,8	26 725	+70,6	3 378	+80,6	8,6	9,2	61
6 509	-27,0	497	-39,9	30 545	+3,9	2 776	-5,3	4,7	5,6	62
727	-3,5	4	-66,7	13 069	-4,3	82	-64,7	18,0	20,5	63
<b>833 636</b>	<b>-6,7</b>	<b>197 652</b>	<b>+1,9</b>	<b>1 865 685</b>	<b>-5,8</b>	<b>444 703</b>	<b>+1,1</b>	<b>2,2</b>	<b>2,2</b>	<b>64</b>
520 859	-4,7	132 225	+7,7	967 678	-2,9	274 964	+8,8	1,9	2,1	65
16 355	-12,1	1 793	-23,9	38 777	-11,5	4 772	-14,2	2,4	2,7	66
11 337	+1,6	913	+19,3	48 771	-12,8	2 602	-11,0	4,3	2,8	67
182 477	-12,6	42 995	-7,3	356 189	-13,4	93 597	-9,5	2,0	2,2	68
38 413	-19,2	3 692	-6,9	185 417	-5,0	16 547	+20,5	4,8	4,5	69
20 168	+0,6	8 096	-25,1	94 627	+2,8	36 498	-26,0	4,7	4,5	70
41 542	+9,6	7 923	+13,7	101 961	-5,0	15 438	+32,0	2,5	1,9	71
2 485	-24,5	15	-28,6	72 265	-8,6	285	-20,4	29,1	19,0	72
<b>1 054 335</b>	<b>-6,7</b>	<b>230 529</b>	<b>+1,6</b>	<b>3 034 149</b>	<b>-4,6</b>	<b>554 909</b>	<b>+0,4</b>	<b>2,9</b>	<b>2,4</b>	<b>73</b>
<b>632 068</b>	<b>-4,6</b>	<b>153 795</b>	<b>+6,9</b>	<b>1 242 795</b>	<b>-3,0</b>	<b>332 293</b>	<b>+6,8</b>	<b>2,0</b>	<b>2,2</b>	<b>74</b>
<b>27 176</b>	<b>-6,4</b>	<b>3 620</b>	<b>-14,0</b>	<b>67 963</b>	<b>-9,1</b>	<b>9 442</b>	<b>-11,5</b>	<b>2,5</b>	<b>2,6</b>	<b>75</b>
<b>29 753</b>	<b>-1,4</b>	<b>1 960</b>	<b>+7,1</b>	<b>166 440</b>	<b>-9,1</b>	<b>7 268</b>	<b>-4,2</b>	<b>5,6</b>	<b>3,7</b>	<b>76</b>
<b>196 277</b>	<b>-12,0</b>	<b>45 497</b>	<b>-7,5</b>	<b>387 230</b>	<b>-13,0</b>	<b>97 799</b>	<b>-10,1</b>	<b>2,0</b>	<b>2,1</b>	<b>77</b>
<b>57 889</b>	<b>-19,6</b>	<b>4 749</b>	<b>-2,5</b>	<b>322 821</b>	<b>-4,4</b>	<b>25 907</b>	<b>+25,4</b>	<b>5,6</b>	<b>5,5</b>	<b>78</b>
<b>32 886</b>	<b>+1,2</b>	<b>11 307</b>	<b>-20,5</b>	<b>196 021</b>	<b>+6,0</b>	<b>61 348</b>	<b>-20,3</b>	<b>6,0</b>	<b>5,4</b>	<b>79</b>
<b>59 026</b>	<b>-2,4</b>	<b>9 563</b>	<b>+12,3</b>	<b>166 001</b>	<b>-3,8</b>	<b>20 010</b>	<b>+24,0</b>	<b>2,8</b>	<b>2,1</b>	<b>80</b>
<b>19 260</b>	<b>-7,6</b>	<b>38</b>	<b>-44,1</b>	<b>484 878</b>	<b>-3,2</b>	<b>842</b>	<b>-16,1</b>	<b>25,2</b>	<b>22,2</b>	<b>81</b>

## 2.3 Kapazität und Leistung der Beherbergungs

August

Lfd. Nr.	Reisegebiet Betriebsart	Betriebe		Gästezimmer <sup>2)</sup>			Betten		
		geöffnete	Ver- änderung <sup>1)</sup>	an- gebotene	Ver- änderung <sup>1)</sup>	mittlere Aus- lastung <sup>3)</sup>	an- gebotene	Ver- änderung <sup>1)</sup>	mittlere Aus- lastung <sup>4)</sup>
<b>1</b>	<b>Eifel und Region Aachen</b>	<b>481</b>	<b>-4,2</b>	<b>7 203</b>	.	<b>40,2</b>	<b>21 103</b>	<b>-2,9</b>	<b>36,3</b>
2	Hotels	221	-3,9	4 847	.	42,4	8 575	-3,1	33,4
3	Gasthöfe	46	-8,0	375	.	21,4	639	-26,1	17,7
4	Pensionen	29	-14,7	301	.	39,5	591	-5,4	30,5
5	Hotels garnis	80	-1,2	1 680	.	38,2	2 959	+1,3	29,0
6	Erholungs-, Ferien- und Schulungsheime	50	-3,8	.	.	.	3 417	-4,4	34,5
7	Ferienhäuser, -wohnungen, -zentren	22	-	.	.	.	1 388	+0,8	57,6
8	Hütten, Jugendherbergen u. Ä.	25	-3,8	.	.	.	2 235	-1,0	35,3
9	Vorsorge- und Reha-Kliniken	8	+14,3	.	.	.	1 299	+3,4	67,3
<b>10</b>	<b>Niederrhein</b>	<b>502</b>	<b>-1,2</b>	<b>11 558</b>	.	<b>37,6</b>	<b>24 700</b>	<b>+1,2</b>	<b>32,8</b>
11	Hotels	252	-0,4	8 243	.	38,5	14 434	+0,4	32,0
12	Gasthöfe	54	-5,3	480	.	26,6	847	-1,1	21,7
13	Pensionen	20	-4,8	232	.	.	428	-6,3	.
14	Hotels garnis	112	-0,9	2 603	.	35,3	4 493	+5,9	27,5
15	Erholungs-, Ferien- und Schulungsheime	31	-	.	.	.	2 528	-0,4	44,9
16	Ferienhäuser, -wohnungen, -zentren	8	-	.	.	.	114	-	39,7
17	Hütten, Jugendherbergen u. Ä.	23	-	.	.	.	1 616	+1,5	35,8
18	Vorsorge- und Reha-Kliniken	2	-	.	.	.	240	-	.
<b>19</b>	<b>Münsterland</b>	<b>523</b>	<b>-1,7</b>	<b>8 738</b>	.	<b>38,7</b>	<b>22 027</b>	<b>-1,2</b>	<b>32,0</b>
20	Hotels	285	-1,4	6 427	.	37,5	11 331	-1,3	29,5
21	Gasthöfe	64	-3,0	614	.	30,0	1 110	-3,1	24,1
22	Pensionen	39	-4,9	576	.	63,7	1 160	-4,8	56,8
23	Hotels garnis	49	-	1 121	.	.	1 920	+1,1	.
24	Erholungs-, Ferien- und Schulungsheime	44	-4,3	.	.	.	4 730	-2,8	29,5
25	Ferienhäuser, -wohnungen, -zentren	28	+3,7	.	.	.	642	+7,2	40,6
26	Hütten, Jugendherbergen u. Ä.	13	-	.	.	.	992	+3,1	38,5
27	Vorsorge- und Reha-Kliniken	1	-	.	.	.	142	+29,1	.
<b>28</b>	<b>Teutoburger Wald</b>	<b>937</b>	<b>-4,8</b>	<b>15 267</b>	.	<b>39,3</b>	<b>44 039</b>	<b>-2,2</b>	<b>43,6</b>
29	Hotels	350	-4,9	9 756	.	36,6	16 498	-3,3	29,6
30	Gasthöfe	109	-2,7	971	.	26,7	1 750	-1,0	21,8
31	Pensionen	215	-7,3	3 148	.	52,6	5 068	-7,6	45,8
32	Hotels garnis	66	-5,7	1 392	.	36,3	2 250	-7,3	31,3
33	Erholungs-, Ferien- und Schulungsheime	59	-3,3	.	.	.	3 611	+0,6	37,9
34	Ferienhäuser, -wohnungen, -zentren	61	-1,6	.	.	.	2 569	+0,2	29,7
35	Hütten, Jugendherbergen u. Ä.	29	-9,4	.	.	.	2 320	-3,3	30,2
36	Vorsorge- und Reha-Kliniken	48	+2,1	.	.	.	9 973	+2,4	80,1
<b>37</b>	<b>Sauerland</b>	<b>983</b>	<b>-3,8</b>	<b>12 500</b>	.	<b>44,4</b>	<b>43 540</b>	<b>-2,9</b>	<b>43,9</b>
38	Hotels	304	-1,9	7 650	.	45,0	13 640	-0,2	37,5
39	Gasthöfe	175	-2,2	1 746	.	34,7	3 234	+0,3	27,0
40	Pensionen	194	-6,7	2 206	.	52,7	3 739	-9,7	45,7
41	Hotels garnis	36	-10,0	898	.	37,1	1 550	-8,3	33,2
42	Erholungs-, Ferien- und Schulungsheime	79	-6,0	.	.	.	6 954	-5,1	41,1
43	Ferienhäuser, -wohnungen, -zentren	120	-3,2	.	.	.	7 648	-1,5	56,9
44	Hütten, Jugendherbergen u. Ä.	54	+1,9	.	.	.	3 418	+0,7	23,2
45	Vorsorge- und Reha-Kliniken	21	-12,5	.	.	.	3 357	-7,2	84,9
<b>46</b>	<b>Siegerland-Wittgenstein</b>	<b>145</b>	<b>-6,5</b>	<b>1 647</b>	.	<b>36,5</b>	<b>5 829</b>	<b>-2,3</b>	<b>51,3</b>
47	Hotels	56	-8,2	1 070	.	38,8	1 806	-4,7	32,1
48	Gasthöfe	30	-6,3	250	.	20,6	410	-6,4	17,7
49	Pensionen	21	-8,7	182	.	42,1	323	-9,3	33,4
50	Hotels garnis	8	-	145	.	.	236	-	.
51	Erholungs-, Ferien- und Schulungsheime	12	-	.	.	.	745	-3,9	46,0
52	Ferienhäuser, -wohnungen, -zentren	4	-	.	.	.	155	+55,0	32,6
53	Hütten, Jugendherbergen u. Ä.	4	-20,0	.	.	.	199	-5,2	16,8
54	Vorsorge- und Reha-Kliniken	10	-	.	.	.	1 955	-	.

Anmerkungen siehe Seite 10



## Noch: 2.3 Kapazität und Leistung der Beherbergungs

August

Lfd. Nr.	Reisegebiet Betriebsart	Betriebe		Gästezimmer <sup>2)</sup>			Betten		
		geöffnete	Ver- änderung <sup>1)</sup>	an- gebotene	Ver- änderung <sup>1)</sup>	mittlere Aus- lastung <sup>3)</sup>	an- gebotene	Ver- änderung <sup>1)</sup>	mittlere Aus- lastung <sup>4)</sup>
<b>55</b>	<b>Bergisches Land</b>	<b>432</b>	<b>-1,6</b>	<b>9 297</b>	.	<b>31,2</b>	<b>23 281</b>	<b>-3,3</b>	<b>29,1</b>
56	Hotels	224	-	6 624	.	32,7	11 592	-1,5	25,5
57	Gasthöfe	24	-4,0	188	.	18,3	322	-2,4	14,3
58	Pensionen	15	-11,8	181	.	30,6	263	-12,0	31,8
59	Hotels garnis	84	-	2 304	.	27,9	3 950	-0,2	21,4
60	Erholungs-, Ferien- und Schulungsheime	50	-5,7	.	.	.	3 958	-8,7	30,4
61	Ferienhäuser, -wohnungen, -zentren	7	-	.	.	.	102	-	24,6
62	Hütten, Jugendherbergen u. Ä.	20	-4,8	.	.	.	1 698	-10,8	25,1
63	Vorsorge- und Reha-Kliniken	8	-	.	.	.	1 396	+0,4	84,4
<b>64</b>	<b>Bonn und Rhein-Sieg-Kreis</b>	<b>281</b>	<b>-0,4</b>	<b>7 559</b>	.	<b>37,9</b>	<b>16 513</b>	<b>-1,4</b>	<b>32,4</b>
65	Hotels	124	-	5 118	.	38,6	8 871	-1,2	29,5
66	Gasthöfe	37	-2,6	348	.	.	624	+2,5	.
67	Pensionen	7	+40,0	99	.	39,4	173	+17,7	32,4
68	Hotels garnis	76	-3,8	1 994	.	38,5	3 225	-4,1	32,2
69	Erholungs-, Ferien- und Schulungsheime	31	+3,3	.	.	.	2 805	+0,2	41,8
70	Ferienhäuser, -wohnungen, -zentren	1	-	.	.	.	15	-	.
71	Hütten, Jugendherbergen u. Ä.	3	-	.	.	.	602	-4,9	.
72	Vorsorge- und Reha-Kliniken	2	-	.	.	.	198	-	.
<b>73</b>	<b>Köln</b>	<b>253</b>	<b>+0,4</b>	<b>13 163</b>	.	<b>44,2</b>	<b>23 508</b>	<b>+4,5</b>	<b>37,8</b>
74	Hotels	82	+1,2	7 896	.	45,5	13 914	+11,3	37,4
75	Gasthöfe	14	-6,7	130	.	26,3	230	-17,3	22,0
76	Pensionen	3	-	50	.	.	85	-	.
77	Hotels garnis	148	-	5 087	.	42,5	8 330	-4,7	35,3
78	Erholungs-, Ferien- und Schulungsheime	1	-	.	.	.	75	-	.
79	Ferienhäuser, -wohnungen, -zentren	-	-	-	-	-	-	-	-
80	Hütten, Jugendherbergen u. Ä.	5	+25,0	.	.	.	874	+5,9	72,8
81	Vorsorge- und Reha-Kliniken	-	-	-	-	-	-	-	-
<b>82</b>	<b>Düsseldorf</b>	<b>197</b>	<b>-3,0</b>	<b>9 787</b>	.	<b>40,3</b>	<b>16 519</b>	<b>+2,4</b>	<b>33,1</b>
83	Hotels	53	+1,9	5 329	.	44,4	8 891	+6,2	35,9
84	Gasthöfe	2	-33,3	15	.	.	25	-41,9	.
85	Pensionen	3	-	40	.	52,3	68	-	34,8
86	Hotels garnis	136	-3,5	4 403	.	35,3	7 217	-1,3	29,3
87	Erholungs-, Ferien- und Schulungsheime	1	-50,0	.	.	.	34	-32,0	.
88	Ferienhäuser, -wohnungen, -zentren	1	-	.	.	.	12	-	.
89	Hütten, Jugendherbergen u. Ä.	1	-	.	.	.	272	-	.
90	Vorsorge- und Reha-Kliniken	-	-	-	-	-	-	-	-
<b>91</b>	<b>Ruhrgebiet</b>	<b>548</b>	<b>-2,3</b>	<b>15 495</b>	.	<b>34,8</b>	<b>31 703</b>	<b>+1,0</b>	<b>29,2</b>
92	Hotels	281	+0,4	10 599	.	36,3	17 352	+2,6	29,7
93	Gasthöfe	54	-	458	.	27,3	881	-0,5	19,9
94	Pensionen	9	-	137	.	31,1	240	+6,2	32,4
95	Hotels garnis	138	-8,0	4 301	.	31,8	7 209	-3,5	24,5
96	Erholungs-, Ferien- und Schulungsheime	30	-9,1	.	.	.	2 926	-7,4	25,3
97	Ferienhäuser, -wohnungen, -zentren	5	+25,0	.	.	.	99	+43,5	29,1
98	Hütten, Jugendherbergen u. Ä.	28	-	.	.	.	2 110	+18,4	30,4
99	Vorsorge- und Reha-Kliniken	3	-	.	.	.	886	-	72,9
<b>100</b>	<b>Nordrhein-Westfalen</b>	<b>5 282</b>	<b>-2,9</b>	<b>112 214</b>	.	<b>38,9</b>	<b>272 762</b>	<b>-0,8</b>	<b>36,6</b>
<b>101</b>	<b>Hotels</b>	<b>2 232</b>	<b>-1,8</b>	<b>73 559</b>	.	<b>39,5</b>	<b>126 904</b>	<b>+0,8</b>	<b>32,0</b>
<b>102</b>	<b>Gasthöfe</b>	<b>609</b>	<b>-3,5</b>	<b>5 575</b>	.	<b>28,4</b>	<b>10 072</b>	<b>-3,6</b>	<b>22,7</b>
<b>103</b>	<b>Pensionen</b>	<b>555</b>	<b>-6,9</b>	<b>7 152</b>	.	<b>51,5</b>	<b>12 138</b>	<b>-7,4</b>	<b>44,7</b>
<b>104</b>	<b>Hotels garnis</b>	<b>933</b>	<b>-3,1</b>	<b>25 928</b>	.	<b>36,1</b>	<b>43 339</b>	<b>-2,1</b>	<b>29,2</b>
<b>105</b>	<b>Erholungs-, Ferien- und Schulungsheime</b>	<b>388</b>	<b>-4,2</b>	.	.	.	<b>31 783</b>	<b>-4,0</b>	<b>36,1</b>
<b>106</b>	<b>Ferienhäuser, -wohnungen, -zentren</b>	<b>257</b>	<b>-1,2</b>	.	.	.	<b>12 744</b>	<b>+0,2</b>	<b>49,7</b>
<b>107</b>	<b>Hütten, Jugendherbergen u. Ä.</b>	<b>205</b>	<b>-1,9</b>	.	.	.	<b>16 336</b>	<b>+0,7</b>	<b>33,0</b>
<b>108</b>	<b>Vorsorge- und Reha-Kliniken</b>	<b>103</b>	<b>-1,0</b>	.	.	.	<b>19 446</b>	<b>+0,3</b>	<b>80,4</b>

Anmerkungen siehe Seite 10

## stätten nach Reisegebieten und Betriebsarten

2003

Ankünfte				Übernachtungen				Mittlere Aufenthaltsdauer <sup>5)</sup>		Lfd. Nr.
aller Gäste	Ver- änderung <sup>1)</sup>	aus- ländischer Gäste	Ver- änderung <sup>1)</sup>	aller Gäste	Ver- änderung <sup>1)</sup>	aus- ländischer Gäste	Ver- änderung <sup>1)</sup>	aller Gäste	aus- ländischer Gäste	
<b>75 614</b>	<b>-11,6</b>	<b>13 216</b>	-	<b>203 147</b>	<b>-10,0</b>	<b>29 342</b>	<b>+3,6</b>	<b>2,7</b>	<b>2,2</b>	<b>55</b>
46 909	-11,0	10 331	+1,1	90 426	-6,8	22 660	+9,3	1,9	2,2	56
537	-28,7	72	+5,9	1 408	-33,1	233	+13,1	2,6	3,2	57
514	-1,2	5	-66,7	2 595	-7,6	108	+25,6	5,0	21,6	58
14 319	-11,3	2 413	+4,4	25 938	-21,3	4 660	-13,7	1,8	1,9	59
7 827	-6,4	223	-35,5	32 436	-9,2	910	-29,6	4,1	4,1	60
125	+22,5	6	x	777	+22,9	120	x	6,2	20,0	61
3 893	-20,3	166	-35,9	13 021	-23,1	651	+13,0	3,3	3,9	62
1 490	-27,8	-	-	36 546	-2,7	-	-	24,5	-	63
<b>67 385</b>	<b>-8,4</b>	<b>13 925</b>	<b>-2,3</b>	<b>163 282</b>	<b>-5,5</b>	<b>39 330</b>	<b>+8,6</b>	<b>2,4</b>	<b>2,8</b>	<b>64</b>
42 203	-2,9	8 597	+16,4	80 628	-6,7	21 398	+9,1	1,9	2,5	65
.	.	.	.	.	.	.	.	.	.	66
614	-25,8	73	+78,0	1 669	-19,6	123	+5,1	2,7	1,7	67
14 275	-8,7	3 373	-10,7	31 964	-11,6	9 433	-10,2	2,2	2,8	68
6 833	-22,7	1 092	-9,8	34 429	+5,6	4 545	+26,3	5,0	4,2	69
.	.	.	.	.	.	.	.	.	.	70
.	.	.	.	.	.	.	.	.	.	71
.	.	.	.	.	.	.	.	.	.	72
<b>149 593</b>	<b>-1,7</b>	<b>54 712</b>	<b>+4,8</b>	<b>273 011</b>	<b>-2,7</b>	<b>103 415</b>	<b>+6,5</b>	<b>1,8</b>	<b>1,9</b>	<b>73</b>
93 306	+3,7	36 210	+12,1	161 256	+2,0	66 341	+12,4	1,7	1,8	74
601	-54,6	81	-88,0	1 499	-41,6	194	-83,4	2,5	2,4	75
.	.	.	.	.	.	.	.	.	.	76
44 405	-18,2	13 799	-14,2	88 936	-15,5	29 462	-11,2	2,0	2,1	77
.	.	.	.	.	.	.	.	.	.	78
-	-	-	-	-	-	-	-	-	-	79
10 586	+79,6	4 500	+48,4	19 717	+61,9	7 179	+102,5	1,9	1,6	80
-	-	-	-	-	-	-	-	-	-	81
<b>88 009</b>	<b>-13,6</b>	<b>31 067</b>	<b>-9,3</b>	<b>168 535</b>	<b>-12,0</b>	<b>66 065</b>	<b>-8,4</b>	<b>1,9</b>	<b>2,1</b>	<b>82</b>
53 042	-11,8	20 161	-10,8	98 694	-8,0	42 053	-5,9	1,9	2,1	83
.	.	.	.	.	.	.	.	.	.	84
271	-2,5	32	-39,6	733	-19,9	139	-28,7	2,7	4,3	85
32 418	-16,2	9 974	-9,3	64 698	-17,7	22 023	-14,6	2,0	2,2	86
.	.	.	.	.	.	.	.	.	.	87
.	.	.	.	.	.	.	.	.	.	88
.	.	.	.	.	.	.	.	.	.	89
-	-	-	-	-	-	-	-	-	-	90
<b>132 161</b>	<b>-5,7</b>	<b>22 648</b>	<b>+8,6</b>	<b>279 929</b>	<b>-3,3</b>	<b>48 641</b>	<b>+13,7</b>	<b>2,1</b>	<b>2,1</b>	<b>91</b>
86 434	-5,6	15 967	+7,3	158 140	+0,7	33 646	+19,2	1,8	2,1	92
2 184	-6,8	222	+26,9	5 235	-9,8	564	+21,6	2,4	2,5	93
851	-2,9	156	+69,6	2 414	-19,3	171	-24,0	2,8	1,1	94
29 672	-9,4	5 517	+8,3	54 346	-11,3	11 001	+5,0	1,8	2,0	95
5 161	-4,3	219	+7,4	19 395	-0,1	1 476	-29,7	3,8	6,7	96
212	+53,6	66	x	770	+41,3	325	+218,6	3,6	4,9	97
6 889	+9,2	486	+24,6	19 605	+6,0	1 173	+46,1	2,8	2,4	98
758	-11,7	15	-28,6	20 024	-15,7	285	-20,4	26,4	19,0	99
<b>1 054 335</b>	<b>-6,7</b>	<b>230 529</b>	<b>+1,6</b>	<b>3 034 149</b>	<b>-4,6</b>	<b>554 909</b>	<b>+0,4</b>	<b>2,9</b>	<b>2,4</b>	<b>100</b>
<b>632 068</b>	<b>-4,6</b>	<b>153 795</b>	<b>+6,9</b>	<b>1 242 795</b>	<b>-3,0</b>	<b>332 293</b>	<b>+6,8</b>	<b>2,0</b>	<b>2,2</b>	<b>101</b>
<b>27 176</b>	<b>-6,4</b>	<b>3 620</b>	<b>-14,0</b>	<b>67 963</b>	<b>-9,1</b>	<b>9 442</b>	<b>-11,5</b>	<b>2,5</b>	<b>2,6</b>	<b>102</b>
<b>29 753</b>	<b>-1,4</b>	<b>1 960</b>	<b>+7,1</b>	<b>166 440</b>	<b>-9,1</b>	<b>7 268</b>	<b>-4,2</b>	<b>5,6</b>	<b>3,7</b>	<b>103</b>
<b>196 277</b>	<b>-12,0</b>	<b>45 497</b>	<b>-7,5</b>	<b>387 230</b>	<b>-13,0</b>	<b>97 799</b>	<b>-10,1</b>	<b>2,0</b>	<b>2,1</b>	<b>104</b>
<b>57 889</b>	<b>-19,6</b>	<b>4 749</b>	<b>-2,5</b>	<b>322 821</b>	<b>-4,4</b>	<b>25 907</b>	<b>+25,4</b>	<b>5,6</b>	<b>5,5</b>	<b>105</b>
<b>32 886</b>	<b>+1,2</b>	<b>11 307</b>	<b>-20,5</b>	<b>196 021</b>	<b>+6,0</b>	<b>61 348</b>	<b>-20,3</b>	<b>6,0</b>	<b>5,4</b>	<b>106</b>
<b>59 026</b>	<b>-2,4</b>	<b>9 563</b>	<b>+12,3</b>	<b>166 001</b>	<b>-3,8</b>	<b>20 010</b>	<b>+24,0</b>	<b>2,8</b>	<b>2,1</b>	<b>107</b>
<b>19 260</b>	<b>-7,6</b>	<b>38</b>	<b>-44,1</b>	<b>484 878</b>	<b>-3,2</b>	<b>842</b>	<b>-16,1</b>	<b>25,2</b>	<b>22,2</b>	<b>108</b>

## 2.4 Leistung der Beherbergungsstätten nach Reisegebieten und Herkunftsländern

**August 2003**

Reisegebiet Herkunftsland (ständiger Wohnsitz)	Ankünfte		Übernachtungen			Mittlere Aufenthalts- dauer <sup>3)</sup>
	aller Gäste	Verän- derung <sup>1)</sup>	aller Gäste	Verän- derung <sup>1)</sup>	Anteil <sup>2)</sup>	
<b>Eifel und Region Aachen</b>	<b>79 326</b>	<b>-11,8</b>	<b>234 682</b>	<b>-3,6</b>	<b>100</b>	<b>3,0</b>
<b>Bundesrepublik Deutschland</b>	<b>58 935</b>	<b>-15,1</b>	<b>188 722</b>	<b>-4,0</b>	<b>80,4</b>	<b>3,2</b>
<b>Ausland</b>	<b>20 391</b>	<b>-0,3</b>	<b>45 960</b>	<b>-2,0</b>	<b>19,6</b>	<b>2,3</b>
<b>Europa</b>	<b>16 467</b>	<b>+4,3</b>	<b>34 381</b>	<b>-4,9</b>	<b>74,8</b>	<b>2,1</b>
EU-Länder	13 568	-0,4	26 981	-12,2	58,7	2,0
Belgien	2 649	-22,3	6 751	-31,5	14,7	2,5
Dänemark	400	+5,0	985	+48,1	2,1	2,5
Finnland	136	+23,6	430	+53,6	0,9	3,2
Frankreich	1 245	+12,0	2 096	+12,1	4,6	1,7
Griechenland	143	+110,3	471	+48,6	1,0	3,3
Vereinigtes Königreich	2 996	+12,4	4 831	+6,1	10,5	1,6
Republik Irland	60	-6,3	122	+3,4	0,3	2,0
Italien	1 546	+9,1	2 507	-5,0	5,5	1,6
Luxemburg	205	+58,9	355	-3,0	0,8	1,7
Niederlande	2 811	-6,1	5 643	-22,4	12,3	2,0
Österreich	395	+19,3	731	+2,1	1,6	1,9
Portugal	126	+231,6	311	+68,1	0,7	2,5
Schweden	362	+40,3	575	+34,3	1,3	1,6
Spanien	494	-22,6	1 173	-19,3	2,6	2,4
Baltische Staaten	271	+176,5	726	+221,2	1,6	2,7
Island	34	+41,7	37	+42,3	0,1	1,1
Norwegen	118	-19,7	207	-16,5	0,5	1,8
Polen	367	-7,8	802	-20,7	1,7	2,2
Russland	264	+44,3	919	+8,2	2,0	3,5
Schweiz	406	-19,0	734	-21,8	1,6	1,8
Tschechische Republik	358	+73,8	693	+30,0	1,5	1,9
Türkei	255	+171,3	663	+229,9	1,4	2,6
Ungarn	250	+123,2	778	+113,7	1,7	3,1
Sonstige europäische Länder	576	+40,1	1 841	+78,6	4,0	3,2
<b>Afrika</b>	<b>281</b>	<b>-40,5</b>	<b>1 122</b>	<b>-6,0</b>	<b>2,4</b>	<b>4,0</b>
Republik Südafrika	31	+3,3	169	-35,5	0,4	5,5
Sonstige afrikanische Länder	250	-43,4	953	+2,3	2,1	3,8
<b>Asien</b>	<b>2 155</b>	<b>-19,0</b>	<b>6 839</b>	<b>+17,1</b>	<b>14,9</b>	<b>3,2</b>
Arabische Golfstaaten	506	+55,7	2 863	+127,2	6,2	5,7
Volksrepublik China und Hongkong	286	-18,3	744	-40,0	1,6	2,6
Israel	268	+143,6	1 194	+254,3	2,6	4,5
Japan	148	-33,0	316	-40,0	0,7	2,1
Südkorea	47	+9,3	99	-14,7	0,2	2,1
Taiwan	21	-12,5	46	+48,4	0,1	2,2
Sonstige asiatische Länder	879	-44,6	1 577	-32,3	3,4	1,8
<b>Amerika</b>	<b>850</b>	<b>-2,9</b>	<b>2 420</b>	<b>+19,5</b>	<b>5,3</b>	<b>2,8</b>
Kanada	82	-	151	-10,7	0,3	1,8
USA	554	+2,6	1 671	+17,8	3,6	3,0
Mittelamerika und Karibik	103	+329,2	300	+391,8	0,7	2,9
Brasilien	35	+9,4	102	-1,0	0,2	2,9
Sonstige südamerikanische Länder	76	-61,4	196	-28,5	0,4	2,6
<b>Australien, Neuseeland und Ozeanien</b>	<b>44</b>	<b>-48,2</b>	<b>167</b>	<b>-38,8</b>	<b>0,4</b>	<b>3,8</b>
<b>Ohne Angabe</b>	<b>594</b>	<b>+4,9</b>	<b>1 031</b>	<b>-28,1</b>	<b>2,2</b>	<b>1,7</b>

1) Veränderung gegenüber dem Vorjahresmonat in % – 2) Bei Übernachtungen von Gästen aus der Bundesrepublik Deutschland und dem Ausland: Anteil an allen Übernachtungen im Bundesgebiet; sonst: Anteil an allen Übernachtungen am Ausland zusammen. – 3) mittlere Aufenthaltsdauer in Tagen = Übernachtungen / Ankünfte



## Noch: 2.4 Leistung der Beherbergungsstätten nach Reisegebieten und Herkunftsländern

**August 2003**

Reisegebiet Herkunftsland (ständiger Wohnsitz)	Ankünfte		Übernachtungen			Mittlere Aufenthalts- dauer <sup>3)</sup>
	aller Gäste	Verän- derung <sup>1)</sup>	aller Gäste	Verän- derung <sup>1)</sup>	Anteil <sup>2)</sup>	
<b>Niederrhein</b>	<b>110 303</b>	<b>-2,8</b>	<b>245 071</b>	<b>+1,0</b>	<b>100,0</b>	<b>2,2</b>
<b>Bundesrepublik Deutschland</b>	<b>82 834</b>	<b>-9,3</b>	<b>186 644</b>	<b>-2,1</b>	<b>76,2</b>	<b>2,3</b>
<b>Ausland</b>	<b>27 469</b>	<b>+23,8</b>	<b>58 427</b>	<b>+12,4</b>	<b>23,8</b>	<b>2,1</b>
<b>Europa</b>	<b>23 209</b>	<b>+21,9</b>	<b>46 595</b>	<b>+8,3</b>	<b>79,7</b>	<b>2,0</b>
EU-Länder	20 469	+26,7	37 021	+13,6	63,4	1,8
Belgien	1 431	-10,9	2 912	-6,0	5,0	2,0
Dänemark	936	+10,0	1 814	-0,9	3,1	1,9
Finnland	83	-31,4	147	-18,3	0,3	1,8
Frankreich	808	+11,0	1 581	+14,5	2,7	2,0
Griechenland	81	-1,2	502	+136,8	0,9	6,2
Vereinigtes Königreich	2 212	+22,1	4 673	+4,8	8,0	2,1
Republik Irland	59	+5,4	128	-34,7	0,2	2,2
Italien	706	-3,3	1 819	+23,2	3,1	2,6
Luxemburg	160	+20,3	273	+43,7	0,5	1,7
Niederlande	12 380	+47,0	19 470	+24,2	33,3	1,6
Österreich	582	-18,1	1 856	-15,1	3,2	3,2
Portugal	69	+3,0	164	-14,1	0,3	2,4
Schweden	608	+55,1	753	+31,0	1,3	1,2
Spanien	354	-20,3	929	-1,4	1,6	2,6
Baltische Staaten	112	+62,3	1 224	+60,8	2,1	10,9
Island	7	-76,7	17	-66,7	-	2,4
Norwegen	170	+7,6	424	+47,7	0,7	2,5
Polen	404	-13,3	1 290	+8,4	2,2	3,2
Russland	333	-22,0	1 538	-33,1	2,6	4,6
Schweiz	847	+1,9	1 491	+7,8	2,6	1,8
Tschechische Republik	185	+2,8	765	-17,6	1,3	4,1
Türkei	372	+14,8	717	+8,5	1,2	1,9
Ungarn	94	+4,4	200	-52,2	0,3	2,1
Sonstige europäische Länder	216	-31,9	1 908	-22,2	3,3	8,8
<b>Afrika</b>	<b>313</b>	<b>+259,8</b>	<b>937</b>	<b>+200,3</b>	<b>1,6</b>	<b>3,0</b>
Republik Südafrika	16	+6,7	66	+32,0	0,1	4,1
Sonstige afrikanische Länder	297	+312,5	871	+232,4	1,5	2,9
<b>Asien</b>	<b>1 356</b>	<b>+45,2</b>	<b>4 357</b>	<b>+44,1</b>	<b>7,5</b>	<b>3,2</b>
Arabische Golfstaaten	69	+21,1	243	+35,8	0,4	3,5
Volksrepublik China und Hongkong	627	+177,4	2 316	+102,3	4,0	3,7
Israel	65	-7,1	113	-8,1	0,2	1,7
Japan	134	-34,3	527	-7,2	0,9	3,9
Südkorea	64	+23,1	190	+47,3	0,3	3,0
Taiwan	35	+25,0	93	-10,6	0,2	2,7
Sonstige asiatische Länder	362	+21,9	875	+12,8	1,5	2,4
<b>Amerika</b>	<b>1 118</b>	<b>-5,4</b>	<b>3 543</b>	<b>-5,8</b>	<b>6,1</b>	<b>3,2</b>
Kanada	161	+11,8	501	+6,4	0,9	3,1
USA	754	-18,4	2 283	-14,8	3,9	3,0
Mittelamerika und Karibik	116	x	221	+402,3	0,4	1,9
Brasilien	31	-35,4	106	-10,9	0,2	3,4
Sonstige südamerikanische Länder	56	+12,0	432	-3,1	0,7	7,7
<b>Australien, Neuseeland und Ozeanien</b>	<b>123</b>	<b>+127,8</b>	<b>415</b>	<b>+229,4</b>	<b>0,7</b>	<b>3,4</b>
<b>Ohne Angabe</b>	<b>1 350</b>	<b>+51,7</b>	<b>2 580</b>	<b>+50,9</b>	<b>4,4</b>	<b>1,9</b>

Anmerkungen siehe Seite 32

## Noch: 2.4 Leistung der Beherbergungsstätten nach Reisegebieten und Herkunftsländern

**August 2003**

Reisegebiet Herkunftsland (ständiger Wohnsitz)	Ankünfte		Übernachtungen			Mittlere Aufenthalts- dauer <sup>3)</sup>
	aller Gäste	Verän- derung <sup>1)</sup>	aller Gäste	Verän- derung <sup>1)</sup>	Anteil <sup>2)</sup>	
<b>Münsterland</b>	<b>88 413</b>	<b>-6,6</b>	<b>210 651</b>	<b>-9,0</b>	<b>100,0</b>	<b>2,4</b>
<b>Bundesrepublik Deutschland</b>	<b>78 965</b>	<b>-7,5</b>	<b>188 273</b>	<b>-10,6</b>	<b>89,4</b>	<b>2,4</b>
<b>Ausland</b>	<b>9 448</b>	<b>+1,1</b>	<b>22 378</b>	<b>+6,6</b>	<b>10,6</b>	<b>2,4</b>
<b>Europa</b>	<b>7 720</b>	<b>+3,2</b>	<b>18 408</b>	<b>+9,0</b>	<b>82,3</b>	<b>2,4</b>
EU-Länder	5 868	+0,1	11 930	+2,2	53,3	2,0
Belgien	332	-22,4	550	-32,3	2,5	1,7
Dänemark	557	-24,8	983	-5,5	4,4	1,8
Finnland	137	-1,4	266	-6,0	1,2	1,9
Frankreich	529	+23,6	1 008	+2,8	4,5	1,9
Griechenland	35	+12,9	58	+5,5	0,3	1,7
Vereinigtes Königreich	760	+1,9	1 702	+21,1	7,6	2,2
Republik Irland	47	+23,7	136	+78,9	0,6	2,9
Italien	291	-30,5	682	-20,8	3,0	2,3
Luxemburg	128	+25,5	289	+37,6	1,3	2,3
Niederlande	2 163	+14,3	4 718	+12,1	21,1	2,2
Österreich	250	+9,6	484	-20,8	2,2	1,9
Portugal	28	+16,7	51	-20,3	0,2	1,8
Schweden	366	-6,4	481	-6,2	2,1	1,3
Spanien	245	-3,9	522	-5,4	2,3	2,1
Baltische Staaten	251	+234,7	827	+226,9	3,7	3,3
Island	3	-70,0	4	-71,4	-	1,3
Norwegen	144	-3,4	221	-0,9	1,0	1,5
Polen	493	+33,6	1 796	+39,2	8,0	3,6
Russland	149	-42,2	612	-55,7	2,7	4,1
Schweiz	343	-12,1	646	-19,6	2,9	1,9
Tschechische Republik	100	+3,1	281	-26,4	1,3	2,8
Türkei	64	+42,2	125	-25,6	0,6	2,0
Ungarn	89	+7,2	251	-7,4	1,1	2,8
Sonstige europäische Länder	216	+50,0	1 715	+295,2	7,7	7,9
<b>Afrika</b>	<b>53</b>	<b>+32,5</b>	<b>182</b>	<b>+46,8</b>	<b>0,8</b>	<b>3,4</b>
Republik Südafrika	11	+57,1	57	+137,5	0,3	5,2
Sonstige afrikanische Länder	42	+27,3	125	+25,0	0,6	3,0
<b>Asien</b>	<b>416</b>	<b>+8,1</b>	<b>1 184</b>	<b>+12,1</b>	<b>5,3</b>	<b>2,8</b>
Arabische Golfstaaten	74	+19,4	425	+272,8	1,9	5,7
Volksrepublik China und Hongkong	52	+23,8	142	+91,9	0,6	2,7
Israel	61	+8,9	87	-51,9	0,4	1,4
Japan	91	-29,5	195	-13,3	0,9	2,1
Südkorea	15	-57,1	32	-88,3	0,1	2,1
Taiwan	1	-94,4	1	-97,1	-	1,0
Sonstige asiatische Länder	122	+183,7	302	+97,4	1,3	2,5
<b>Amerika</b>	<b>418</b>	<b>-26,5</b>	<b>1 191</b>	<b>-22,5</b>	<b>5,3</b>	<b>2,8</b>
Kanada	26	-70,8	61	-58,2	0,3	2,3
USA	318	-20,3	948	-9,5	4,2	3,0
Mittelamerika und Karibik	28	+133,3	39	+85,7	0,2	1,4
Brasilien	29	+7,4	87	-43,1	0,4	3,0
Sonstige südamerikanische Länder	17	-59,5	56	-66,7	0,3	3,3
<b>Australien, Neuseeland und Ozeanien</b>	<b>66</b>	<b>+69,2</b>	<b>185</b>	<b>+92,7</b>	<b>0,8</b>	<b>2,8</b>
<b>Ohne Angabe</b>	<b>775</b>	<b>-6,4</b>	<b>1 228</b>	<b>-5,0</b>	<b>5,5</b>	<b>1,6</b>

Anmerkungen siehe Seite 32

## Noch: 2.4 Leistung der Beherbergungsstätten nach Reisegebieten und Herkunftsländern

**August 2003**

Reisegebiet Herkunftsland (ständiger Wohnsitz)	Ankünfte		Übernachtungen			Mittlere Aufenthalts- dauer <sup>3)</sup>
	aller Gäste	Verän- derung <sup>1)</sup>	aller Gäste	Verän- derung <sup>1)</sup>	Anteil <sup>2)</sup>	
<b>Teutoburger Wald</b>	<b>119 238</b>	<b>-6,1</b>	<b>583 536</b>	<b>-4,0</b>	<b>100,0</b>	<b>4,9</b>
<b>Bundesrepublik Deutschland</b>	<b>107 063</b>	<b>-6,6</b>	<b>546 201</b>	<b>-3,3</b>	<b>93,6</b>	<b>5,1</b>
<b>Ausland</b>	<b>12 175</b>	<b>-1,4</b>	<b>37 335</b>	<b>-12,6</b>	<b>6,4</b>	<b>3,1</b>
<b>Europa</b>	<b>9 972</b>	<b>-3,6</b>	<b>31 949</b>	<b>-11,7</b>	<b>85,6</b>	<b>3,2</b>
EU-Länder	7 459	-6,3	25 080	-11,2	67,2	3,4
Belgien	594	+11,9	1 731	+10,8	4,6	2,9
Dänemark	779	-19,4	2 354	-24,7	6,3	3,0
Finnland	74	-37,8	157	-50,9	0,4	2,1
Frankreich	464	-12,1	1 015	-11,2	2,7	2,2
Griechenland	29	-71,6	98	-80,2	0,3	3,4
Vereinigtes Königreich	1 202	-6,2	2 988	+3,0	8,0	2,5
Republik Irland	46	+48,4	147	+75,0	0,4	3,2
Italien	402	-6,7	911	-4,3	2,4	2,3
Luxemburg	155	+297,4	242	+214,3	0,6	1,6
Niederlande	2 775	-3,5	12 984	-14,2	34,8	4,7
Österreich	317	-21,5	635	-33,2	1,7	2,0
Portugal	98	-50,3	551	+10,9	1,5	5,6
Schweden	323	+50,9	792	+93,6	2,1	2,5
Spanien	201	-16,6	475	-22,1	1,3	2,4
Baltische Staaten	75	-7,4	196	-45,7	0,5	2,6
Island	17	-10,5	30	-	0,1	1,8
Norwegen	166	-1,8	244	-27,4	0,7	1,5
Polen	593	+4,4	1 972	-23,7	5,3	3,3
Russland	531	+18,5	1 022	+15,3	2,7	1,9
Schweiz	347	-17,8	653	-41,2	1,7	1,9
Tschechische Republik	188	-17,9	914	-7,0	2,4	4,9
Türkei	196	+35,2	512	+24,3	1,4	2,6
Ungarn	60	-18,9	191	-34,6	0,5	3,2
Sonstige europäische Länder	340	+50,4	1 135	+20,4	3,0	3,3
<b>Afrika</b>	<b>104</b>	<b>+6,1</b>	<b>446</b>	<b>+88,2</b>	<b>1,2</b>	<b>4,3</b>
Republik Südafrika	47	+46,9	234	+181,9	0,6	5,0
Sonstige afrikanische Länder	57	-13,6	212	+37,7	0,6	3,7
<b>Asien</b>	<b>551</b>	<b>-1,4</b>	<b>1 531</b>	<b>-41,0</b>	<b>4,1</b>	<b>2,8</b>
Arabische Golfstaaten	40	+60,0	80	-20,8	0,2	2,0
Volksrepublik China und Hongkong	95	-51,8	348	-74,4	0,9	3,7
Israel	26	+8,3	157	+91,5	0,4	6,0
Japan	148	-0,7	362	-20,1	1,0	2,4
Südkorea	12	-68,4	27	-84,1	0,1	2,3
Taiwan	24	+20,0	52	-	0,1	2,2
Sonstige asiatische Länder	206	+94,3	505	+34,0	1,4	2,5
<b>Amerika</b>	<b>586</b>	<b>+1,9</b>	<b>1 765</b>	<b>-14,0</b>	<b>4,7</b>	<b>3,0</b>
Kanada	64	-11,1	319	+2,6	0,9	5,0
USA	452	+15,0	1 187	+3,7	3,2	2,6
Mittelamerika und Karibik	25	+19,0	97	-36,6	0,3	3,9
Brasilien	26	-40,9	103	-45,8	0,3	4,0
Sonstige südamerikanische Länder	19	-57,8	59	-76,8	0,2	3,1
<b>Australien, Neuseeland und Ozeanien</b>	<b>71</b>	<b>+44,9</b>	<b>287</b>	<b>+122,5</b>	<b>0,8</b>	<b>4,0</b>
<b>Ohne Angabe</b>	<b>891</b>	<b>+23,2</b>	<b>1 357</b>	<b>-11,2</b>	<b>3,6</b>	<b>1,5</b>

Anmerkungen siehe Seite 32

## Noch: 2.4 Leistung der Beherbergungsstätten nach Reisegebieten und Herkunftsländern

**August 2003**

Reisegebiet Herkunftsland (ständiger Wohnsitz)	Ankünfte		Übernachtungen			Mittlere Aufenthalts- dauer <sup>3)</sup>
	aller Gäste	Verän- derung <sup>1)</sup>	aller Gäste	Verän- derung <sup>1)</sup>	Anteil <sup>2)</sup>	
<b>Sauerland</b>	<b>127 853</b>	<b>-5,7</b>	<b>582 752</b>	<b>-3,5</b>	<b>100,0</b>	<b>4,6</b>
<b>Bundesrepublik Deutschland</b>	<b>104 341</b>	<b>-5,1</b>	<b>483 321</b>	<b>-2,5</b>	<b>82,9</b>	<b>4,6</b>
<b>Ausland</b>	<b>23 512</b>	<b>-8,0</b>	<b>99 431</b>	<b>-8,1</b>	<b>17,1</b>	<b>4,2</b>
<b>Europa</b>	<b>22 486</b>	<b>-9,1</b>	<b>96 591</b>	<b>-8,5</b>	<b>97,1</b>	<b>4,3</b>
EU-Länder	21 467	-10,0	91 108	-9,1	91,6	4,2
Belgien	2 899	+13,9	13 697	+15,5	13,8	4,7
Dänemark	176	-50,4	475	-58,7	0,5	2,7
Finnland	21	-46,2	66	+10,0	0,1	3,1
Frankreich	247	-18,8	740	-40,1	0,7	3,0
Griechenland	22	+4,8	46	-13,2	-	2,1
Vereinigtes Königreich	504	-30,5	2 961	+18,6	3,0	5,9
Republik Irland	33	+6,5	43	-34,8	-	1,3
Italien	209	-18,4	790	-29,3	0,8	3,8
Luxemburg	68	-86,9	191	-90,4	0,2	2,8
Niederlande	16 873	-9,1	70 733	-10,2	71,1	4,2
Österreich	179	-21,5	491	-34,8	0,5	2,7
Portugal	32	-39,6	107	-59,5	0,1	3,3
Schweden	86	-16,5	220	-1,3	0,2	2,6
Spanien	118	+24,2	548	+108,4	0,6	4,6
Baltische Staaten	25	+177,8	147	+465,4	0,1	5,9
Island	7	-50,0	20	-69,7	-	2,9
Norwegen	52	-46,9	257	-44,3	0,3	4,9
Polen	183	-20,1	1 833	-13,2	1,8	10,0
Russland	60	-17,8	406	+3,6	0,4	6,8
Schweiz	231	+10,0	922	+41,2	0,9	4,0
Tschechische Republik	197	+28,8	705	-15,1	0,7	3,6
Türkei	17	+13,3	145	+314,3	0,1	8,5
Ungarn	206	+347,8	885	+161,8	0,9	4,3
Sonstige europäische Länder	41	-29,3	163	-49,5	0,2	4,0
<b>Afrika</b>	<b>24</b>	<b>+20,0</b>	<b>36</b>	<b>-29,4</b>	<b>-</b>	<b>1,5</b>
Republik Südafrika	16	+100,0	24	+9,1	-	1,5
Sonstige afrikanische Länder	8	-33,3	12	-58,6	-	1,5
<b>Asien</b>	<b>191</b>	<b>+9,8</b>	<b>623</b>	<b>-44,9</b>	<b>0,6</b>	<b>3,3</b>
Arabische Golfstaaten	16	-66,0	22	-96,9	-	1,4
Volksrepublik China und Hongkong	30	+11,1	56	-72,3	0,1	1,9
Israel	56	+300,0	329	x	0,3	5,9
Japan	31	-34,0	64	-54,6	0,1	2,1
Südkorea	6	-	16	-	-	2,7
Taiwan	8	-11,1	21	-4,5	-	2,6
Sonstige asiatische Länder	44	+46,7	115	+155,6	0,1	2,6
<b>Amerika</b>	<b>252</b>	<b>-1,6</b>	<b>780</b>	<b>+16,4</b>	<b>0,8</b>	<b>3,1</b>
Kanada	56	+5,7	113	-34,3	0,1	2,0
USA	113	-21,5	299	-19,0	0,3	2,6
Mittelamerika und Karibik	22	+46,7	62	+121,4	0,1	2,8
Brasilien	41	+17,1	144	+152,6	0,1	3,5
Sonstige südamerikanische Länder	20	+122,2	162	+268,2	0,2	8,1
<b>Australien, Neuseeland und Ozeanien</b>	<b>25</b>	<b>-24,2</b>	<b>59</b>	<b>-15,7</b>	<b>0,1</b>	<b>2,4</b>
<b>Ohne Angabe</b>	<b>534</b>	<b>+62,8</b>	<b>1 342</b>	<b>+85,4</b>	<b>1,3</b>	<b>2,5</b>

Anmerkungen siehe Seite 32

## Noch: 2.4 Leistung der Beherbergungsstätten nach Reisegebieten und Herkunftsländern

**August 2003**

Reisegebiet Herkunftsland (ständiger Wohnsitz)	Ankünfte		Übernachtungen			Mittlere Aufenthalts- dauer <sup>3)</sup>
	aller Gäste	Verän- derung <sup>1)</sup>	aller Gäste	Verän- derung <sup>1)</sup>	Anteil <sup>2)</sup>	
<b>Siegerland-Wittgenstein</b>	<b>16 440</b>	<b>+0,3</b>	<b>89 553</b>	<b>-0,6</b>	<b>100,0</b>	<b>5,4</b>
<b>Bundesrepublik Deutschland</b>	<b>14 474</b>	<b>+1,4</b>	<b>84 968</b>	<b>+0,5</b>	<b>94,9</b>	<b>5,9</b>
<b>Ausland</b>	<b>1 966</b>	<b>-7,3</b>	<b>4 585</b>	<b>-16,8</b>	<b>5,1</b>	<b>2,3</b>
<b>Europa</b>	<b>1 588</b>	<b>-6,2</b>	<b>3 325</b>	<b>-26,1</b>	<b>72,5</b>	<b>2,1</b>
EU-Länder	1 136	-15,5	2 457	-33,7	53,6	2,2
Belgien	93	+22,4	169	-13,8	3,7	1,8
Dänemark	44	-15,4	56	-72,0	1,2	1,3
Finnland	18	+38,5	24	+50,0	0,5	1,3
Frankreich	49	+8,9	80	-52,9	1,7	1,6
Griechenland	-	-	-	-	-	-
Vereinigtes Königreich	118	-16,3	177	-17,3	3,9	1,5
Republik Irland	1	-	1	-	-	1,0
Italien	52	-23,5	89	-43,3	1,9	1,7
Luxemburg	11	-96,2	17	-98,5	0,4	1,5
Niederlande	610	+16,4	1 647	+24,4	35,9	2,7
Österreich	57	-6,6	72	-36,8	1,6	1,3
Portugal	3	-70,0	9	-72,7	0,2	3,0
Schweden	33	+3,1	42	+10,5	0,9	1,3
Spanien	47	+46,9	74	-22,9	1,6	1,6
Baltische Staaten	11	-	14	-	0,3	1,3
Island	2	-	4	-66,7	0,1	2,0
Norwegen	42	+82,6	88	+183,9	1,9	2,1
Polen	154	+180,0	255	+218,8	5,6	1,7
Russland	29	+107,1	78	+105,3	1,7	2,7
Schweiz	88	+4,8	116	+7,4	2,5	1,3
Tschechische Republik	72	+148,3	161	-12,5	3,5	2,2
Türkei	20	-60,0	24	-76,7	0,5	1,2
Ungarn	17	-48,5	79	+49,1	1,7	4,6
Sonstige europäische Länder	17	-70,7	49	-73,5	1,1	2,9
<b>Afrika</b>	<b>11</b>	<b>+266,7</b>	<b>13</b>	<b>+44,4</b>	<b>0,3</b>	<b>1,2</b>
Republik Südafrika	7	-	7	-	0,2	1,0
Sonstige afrikanische Länder	4	+33,3	6	-33,3	0,1	1,5
<b>Asien</b>	<b>262</b>	<b>+33,7</b>	<b>969</b>	<b>+65,4</b>	<b>21,1</b>	<b>3,7</b>
Arabische Golfstaaten	17	+30,8	42	-27,6	0,9	2,5
Volksrepublik China und Hongkong	153	+41,7	735	+93,4	16,0	4,8
Israel	18	+350,0	33	+450,0	0,7	1,8
Japan	43	+104,8	63	-8,7	1,4	1,5
Südkorea	7	-82,9	14	-70,8	0,3	2,0
Taiwan	11	x	37	x	0,8	3,4
Sonstige asiatische Länder	13	+62,5	45	+104,5	1,0	3,5
<b>Amerika</b>	<b>68</b>	<b>+11,5</b>	<b>217</b>	<b>+48,6</b>	<b>4,7</b>	<b>3,2</b>
Kanada	7	-12,5	76	x	1,7	10,9
USA	53	+6,0	129	-	2,8	2,4
Mittelamerika und Karibik	-	-	-	-	-	-
Brasilien	2	-	4	-33,3	0,1	2,0
Sonstige südamerikanische Länder	6	x	8	x	0,2	1,3
<b>Australien, Neuseeland und Ozeanien</b>	<b>4</b>	<b>+100,0</b>	<b>9</b>	<b>+125,0</b>	<b>0,2</b>	<b>2,3</b>
<b>Ohne Angabe</b>	<b>33</b>	<b>-80,1</b>	<b>52</b>	<b>-80,7</b>	<b>1,1</b>	<b>1,6</b>

Anmerkungen siehe Seite 32

## Noch: 2.4 Leistung der Beherbergungsstätten nach Reisegebieten und Herkunftsländern

**August 2003**

Reisegebiet Herkunftsland (ständiger Wohnsitz)	Ankünfte		Übernachtungen			Mittlere Aufenthalts- dauer <sup>3)</sup>
	aller Gäste	Verän- derung <sup>1)</sup>	aller Gäste	Verän- derung <sup>1)</sup>	Anteil <sup>2)</sup>	
<b>Bergisches Land</b>	<b>75 614</b>	<b>-11,6</b>	<b>203 147</b>	<b>-10,0</b>	<b>100,0</b>	<b>2,7</b>
<b>Bundesrepublik Deutschland</b>	<b>62 398</b>	<b>-13,7</b>	<b>173 805</b>	<b>-12,0</b>	<b>85,6</b>	<b>2,8</b>
<b>Ausland</b>	<b>13 216</b>	<b>-</b>	<b>29 342</b>	<b>+3,6</b>	<b>14,4</b>	<b>2,2</b>
<b>Europa</b>	<b>10 219</b>	<b>-3,2</b>	<b>21 305</b>	<b>-1,2</b>	<b>72,6</b>	<b>2,1</b>
EU-Länder	7 890	-3,9	15 353	-5,4	52,3	1,9
Belgien	678	+23,3	1 497	+36,5	5,1	2,2
Dänemark	557	-26,0	971	-23,5	3,3	1,7
Finnland	162	+22,7	271	-56,6	0,9	1,7
Frankreich	1 086	+22,0	1 912	+9,4	6,5	1,8
Griechenland	74	-32,1	159	-52,8	0,5	2,1
Vereinigtes Königreich	1 486	-24,5	3 235	-9,2	11,0	2,2
Republik Irland	43	-6,5	89	-11,0	0,3	2,1
Italien	627	-16,0	1 220	-15,0	4,2	1,9
Luxemburg	101	+21,7	164	+34,4	0,6	1,6
Niederlande	1 604	+4,0	3 119	+4,7	10,6	1,9
Österreich	630	+34,3	1 236	+9,7	4,2	2,0
Portugal	57	-5,0	197	+22,4	0,7	3,5
Schweden	477	-8,6	689	-23,7	2,3	1,4
Spanien	308	-8,3	594	-22,3	2,0	1,9
Baltische Staaten	90	-13,5	452	+107,3	1,5	5,0
Island	38	+31,0	68	+4,6	0,2	1,8
Norwegen	103	-23,1	161	-24,8	0,5	1,6
Polen	595	+15,1	1 044	-4,7	3,6	1,8
Russland	260	+0,8	802	+32,8	2,7	3,1
Schweiz	569	-3,1	1 204	+4,3	4,1	2,1
Tschechische Republik	221	+32,3	507	+32,0	1,7	2,3
Türkei	134	-33,7	389	-36,7	1,3	2,9
Ungarn	85	-17,5	598	+130,0	2,0	7,0
Sonstige europäische Länder	234	-5,6	727	+1,7	2,5	3,1
<b>Afrika</b>	<b>263</b>	<b>+185,9</b>	<b>1 059</b>	<b>+269,0</b>	<b>3,6</b>	<b>4,0</b>
Republik Südafrika	17	-61,4	51	-46,9	0,2	3,0
Sonstige afrikanische Länder	246	+412,5	1 008	+427,7	3,4	4,1
<b>Asien</b>	<b>662</b>	<b>-11,6</b>	<b>2 088</b>	<b>+5,6</b>	<b>7,1</b>	<b>3,2</b>
Arabische Golfstaaten	40	+33,3	106	+51,4	0,4	2,7
Volksrepublik China und Hongkong	153	-17,3	632	+22,5	2,2	4,1
Israel	91	+16,7	165	-11,3	0,6	1,8
Japan	123	-45,8	318	-27,7	1,1	2,6
Südkorea	61	+27,1	346	+147,1	1,2	5,7
Taiwan	36	+260,0	87	+443,8	0,3	2,4
Sonstige asiatische Länder	158	-7,6	434	-28,9	1,5	2,7
<b>Amerika</b>	<b>852</b>	<b>-31,4</b>	<b>2 316</b>	<b>-32,2</b>	<b>7,9</b>	<b>2,7</b>
Kanada	55	-3,5	158	+25,4	0,5	2,9
USA	706	-28,8	1 806	-31,6	6,2	2,6
Mittelamerika und Karibik	20	-62,3	61	-59,3	0,2	3,1
Brasilien	25	-62,1	71	-74,8	0,2	2,8
Sonstige südamerikanische Länder	46	-38,7	220	-	0,7	4,8
<b>Australien, Neuseeland und Ozeanien</b>	<b>74</b>	<b>+54,2</b>	<b>127</b>	<b>+2,4</b>	<b>0,4</b>	<b>1,7</b>
<b>Ohne Angabe</b>	<b>1 146</b>	<b>+115,0</b>	<b>2 447</b>	<b>+158,4</b>	<b>8,3</b>	<b>2,1</b>

Anmerkungen siehe Seite 32

## Noch: 2.4 Leistung der Beherbergungsstätten nach Reisegebieten und Herkunftsländern

**August 2003**

Reisegebiet Herkunftsland (ständiger Wohnsitz)	Ankünfte		Übernachtungen			Mittlere Aufenthalts- dauer <sup>3)</sup>
	aller Gäste	Verän- derung <sup>1)</sup>	aller Gäste	Verän- derung <sup>1)</sup>	Anteil <sup>2)</sup>	
<b>Bonn und Rhein-Sieg-Kreis</b>	<b>67 385</b>	<b>-8,4</b>	<b>163 282</b>	<b>-5,5</b>	<b>100,0</b>	<b>2,4</b>
<b>Bundesrepublik Deutschland</b>	<b>53 460</b>	<b>-9,9</b>	<b>123 952</b>	<b>-9,3</b>	<b>75,9</b>	<b>2,3</b>
<b>Ausland</b>	<b>13 925</b>	<b>-2,3</b>	<b>39 330</b>	<b>+8,6</b>	<b>24,1</b>	<b>2,8</b>
<b>Europa</b>	<b>9 844</b>	<b>+1,6</b>	<b>23 662</b>	<b>+14,0</b>	<b>60,2</b>	<b>2,4</b>
EU-Länder	7 342	+5,1	15 700	+9,5	39,9	2,1
Belgien	1 165	+8,9	3 149	+1,2	8,0	2,7
Dänemark	115	-10,2	217	-7,7	0,6	1,9
Finnland	81	+58,8	459	+223,2	1,2	5,7
Frankreich	595	-21,4	1 472	+6,4	3,7	2,5
Griechenland	133	+16,7	263	+22,9	0,7	2,0
Vereinigtes Königreich	2 100	+37,6	3 753	+39,2	9,5	1,8
Republik Irland	48	-81,5	92	-69,6	0,2	1,9
Italien	850	-1,2	1 553	-9,7	3,9	1,8
Luxemburg	46	-36,1	110	+4,8	0,3	2,4
Niederlande	1 117	-8,2	2 280	-3,4	5,8	2,0
Österreich	389	+33,2	852	+17,5	2,2	2,2
Portugal	44	+41,9	80	-46,3	0,2	1,8
Schweden	142	-43,2	370	-3,6	0,9	2,6
Spanien	517	+43,2	1 050	+29,2	2,7	2,0
Baltische Staaten	53	-10,2	233	+80,6	0,6	4,4
Island	8	+60,0	14	+27,3	-	1,8
Norwegen	80	-43,3	139	-47,7	0,4	1,7
Polen	200	-31,7	818	+11,6	2,1	4,1
Russland	718	-26,0	2 071	-13,3	5,3	2,9
Schweiz	548	+58,4	1 054	+63,9	2,7	1,9
Tschechische Republik	118	-12,6	277	-32,9	0,7	2,3
Türkei	135	-28,6	361	-6,0	0,9	2,7
Ungarn	279	+31,0	593	+41,9	1,5	2,1
Sonstige europäische Länder	363	+4,3	2 402	+134,1	6,1	6,6
<b>Afrika</b>	<b>285</b>	<b>-7,2</b>	<b>1 321</b>	<b>+5,1</b>	<b>3,4</b>	<b>4,6</b>
Republik Südafrika	54	+35,0	383	+188,0	1,0	7,1
Sonstige afrikanische Länder	231	-13,5	938	-16,5	2,4	4,1
<b>Asien</b>	<b>2 043</b>	<b>-12,9</b>	<b>8 736</b>	<b>+3,6</b>	<b>22,2</b>	<b>4,3</b>
Arabische Golfstaaten	752	+48,0	5 933	+25,2	15,1	7,9
Volksrepublik China und Hongkong	389	-24,8	642	-28,9	1,6	1,7
Israel	102	-17,7	311	+20,1	0,8	3,0
Japan	416	-8,2	1 113	+32,7	2,8	2,7
Südkorea	27	-64,9	36	-76,5	0,1	1,3
Taiwan	66	+135,7	152	+245,5	0,4	2,3
Sonstige asiatische Länder	291	-54,4	549	-63,2	1,4	1,9
<b>Amerika</b>	<b>966</b>	<b>-7,6</b>	<b>3 151</b>	<b>-7,4</b>	<b>8,0</b>	<b>3,3</b>
Kanada	99	+6,5	208	-15,4	0,5	2,1
USA	668	-9,2	2 292	-12,7	5,8	3,4
Mittelamerika und Karibik	59	-11,9	279	+111,4	0,7	4,7
Brasilien	22	-63,9	72	-61,3	0,2	3,3
Sonstige südamerikanische Länder	118	+34,1	300	+39,5	0,8	2,5
<b>Australien, Neuseeland und Ozeanien</b>	<b>84</b>	<b>+2,4</b>	<b>185</b>	<b>+10,8</b>	<b>0,5</b>	<b>2,2</b>
<b>Ohne Angabe</b>	<b>703</b>	<b>-10,6</b>	<b>2 275</b>	<b>+2,7</b>	<b>5,8</b>	<b>3,2</b>

Anmerkungen siehe Seite 32

## Noch: 2.4 Leistung der Beherbergungsstätten nach Reisegebieten und Herkunftsländern

**August 2003**

Reisegebiet Herkunftsland (ständiger Wohnsitz)	Ankünfte		Übernachtungen			Mittlere Aufenthalts- dauer <sup>3)</sup>
	aller Gäste	Verän- derung <sup>1)</sup>	aller Gäste	Verän- derung <sup>1)</sup>	Anteil <sup>2)</sup>	
<b>Köln</b>	<b>149 593</b>	<b>-1,7</b>	<b>273 011</b>	<b>-2,7</b>	<b>100,0</b>	<b>1,8</b>
<b>Bundesrepublik Deutschland</b>	<b>94 881</b>	<b>-5,2</b>	<b>169 596</b>	<b>-7,6</b>	<b>62,1</b>	<b>1,8</b>
<b>Ausland</b>	<b>54 712</b>	<b>+4,8</b>	<b>103 415</b>	<b>+6,5</b>	<b>37,9</b>	<b>1,9</b>
<b>Europa</b>	<b>41 234</b>	<b>+8,3</b>	<b>73 901</b>	<b>+7,7</b>	<b>71,5</b>	<b>1,8</b>
EU-Länder	35 065	+8,3	60 661	+6,2	58,7	1,7
Belgien	1 771	+38,0	2 851	+34,5	2,8	1,6
Dänemark	704	+7,0	1 448	+21,2	1,4	2,1
Finnland	457	-13,4	955	+12,6	0,9	2,1
Frankreich	2 734	+23,5	4 697	+16,0	4,5	1,7
Griechenland	679	+57,9	1 195	+30,3	1,2	1,8
Vereinigtes Königreich	10 611	+4,1	17 227	+0,6	16,7	1,6
Republik Irland	338	-15,3	682	+11,4	0,7	2,0
Italien	6 402	+8,3	11 027	-4,0	10,7	1,7
Luxemburg	359	+20,1	527	+6,3	0,5	1,5
Niederlande	3 779	+8,4	6 727	+13,2	6,5	1,8
Österreich	1 812	-1,4	4 061	+0,7	3,9	2,2
Portugal	682	-32,7	932	-24,2	0,9	1,4
Schweden	825	+5,9	1 573	+15,6	1,5	1,9
Spanien	3 912	+16,6	6 759	+18,5	6,5	1,7
Baltische Staaten	207	+27,0	723	+108,4	0,7	3,5
Island	101	+50,7	392	+273,3	0,4	3,9
Norwegen	555	+49,2	1 047	+61,8	1,0	1,9
Polen	478	+19,8	1 038	+33,1	1,0	2,2
Russland	606	-9,8	1 489	+2,2	1,4	2,5
Schweiz	2 199	-0,9	4 304	+3,0	4,2	2,0
Tschechische Republik	444	+11,3	1 013	+9,6	1,0	2,3
Türkei	441	-7,0	884	-6,0	0,9	2,0
Ungarn	256	+11,3	591	+12,1	0,6	2,3
Sonstige europäische Länder	882	+24,9	1 759	+7,6	1,7	2,0
<b>Afrika</b>	<b>640</b>	<b>+31,4</b>	<b>1 607</b>	<b>+21,6</b>	<b>1,6</b>	<b>2,5</b>
Republik Südafrika	102	-15,0	231	-9,8	0,2	2,3
Sonstige afrikanische Länder	538	+46,6	1 376	+29,1	1,3	2,6
<b>Asien</b>	<b>5 609</b>	<b>-8,2</b>	<b>13 507</b>	<b>+11,8</b>	<b>13,1</b>	<b>2,4</b>
Arabische Golfstaaten	571	+19,0	3 832	+68,1	3,7	6,7
Volksrepublik China und Hongkong	1 168	-21,9	2 246	-6,5	2,2	1,9
Israel	381	-0,3	727	-3,3	0,7	1,9
Japan	1 833	-6,9	3 173	+3,6	3,1	1,7
Südkorea	225	-35,9	318	-21,9	0,3	1,4
Taiwan	277	-18,3	662	+19,9	0,6	2,4
Sonstige asiatische Länder	1 154	+5,8	2 549	-3,0	2,5	2,2
<b>Amerika</b>	<b>5 424</b>	<b>-3,2</b>	<b>10 774</b>	<b>-8,0</b>	<b>10,4</b>	<b>2,0</b>
Kanada	508	+6,3	943	-9,2	0,9	1,9
USA	4 113	-6,5	8 138	-11,2	7,9	2,0
Mittelamerika und Karibik	284	+3,6	547	+7,3	0,5	1,9
Brasilien	247	+23,5	497	+32,5	0,5	2,0
Sonstige südamerikanische Länder	272	+7,1	649	+3,2	0,6	2,4
<b>Australien, Neuseeland und Ozeanien</b>	<b>483</b>	<b>+8,3</b>	<b>981</b>	<b>+7,8</b>	<b>0,9</b>	<b>2,0</b>
<b>Ohne Angabe</b>	<b>1 322</b>	<b>-10,9</b>	<b>2 645</b>	<b>+7,7</b>	<b>2,6</b>	<b>2,0</b>

Anmerkungen siehe Seite 32



## Noch: 2.4 Leistung der Beherbergungsstätten nach Reisegebieten und Herkunftsländern

**August 2003**

Reisegebiet Herkunftsland (ständiger Wohnsitz)	Ankünfte		Übernachtungen			Mittlere Aufenthalts- dauer <sup>3)</sup>
	aller Gäste	Verän- derung <sup>1)</sup>	aller Gäste	Verän- derung <sup>1)</sup>	Anteil <sup>2)</sup>	
<b>Düsseldorf</b>	<b>88 009</b>	<b>-13,6</b>	<b>168 535</b>	<b>-12,0</b>	<b>100,0</b>	<b>1,9</b>
<b>Bundesrepublik Deutschland</b>	<b>56 942</b>	<b>-15,7</b>	<b>102 470</b>	<b>-14,2</b>	<b>60,8</b>	<b>1,8</b>
<b>Ausland</b>	<b>31 067</b>	<b>-9,3</b>	<b>66 065</b>	<b>-8,4</b>	<b>39,2</b>	<b>2,1</b>
<b>Europa</b>	<b>21 475</b>	<b>-6,4</b>	<b>41 459</b>	<b>-6,8</b>	<b>62,8</b>	<b>1,9</b>
EU-Länder	16 459	-6,9	30 432	-7,9	46,1	1,8
Belgien	855	+19,9	1 402	+25,3	2,1	1,6
Dänemark	449	-9,7	853	-17,3	1,3	1,9
Finnland	625	+3,1	1 123	-11,1	1,7	1,8
Frankreich	1 317	-5,7	2 314	-5,2	3,5	1,8
Griechenland	453	-5,2	1 284	-4,9	1,9	2,8
Vereinigtes Königreich	4 327	-9,0	7 339	-7,4	11,1	1,7
Republik Irland	298	-22,4	597	-28,2	0,9	2,0
Italien	1 887	+11,8	3 956	+0,4	6,0	2,1
Luxemburg	186	-7,9	330	-6,8	0,5	1,8
Niederlande	2 480	-13,4	4 142	-15,4	6,3	1,7
Österreich	1 159	-15,0	2 679	-5,4	4,1	2,3
Portugal	136	-23,6	289	-25,3	0,4	2,1
Schweden	572	-42,8	1 129	-35,4	1,7	2,0
Spanien	1 715	+10,2	2 995	+2,8	4,5	1,7
Baltische Staaten	113	+43,0	288	+34,0	0,4	2,5
Island	29	-42,0	62	-45,1	0,1	2,1
Norwegen	401	-13,8	869	-0,7	1,3	2,2
Polen	330	+18,7	605	+2,9	0,9	1,8
Russland	660	+4,4	1 821	-3,0	2,8	2,8
Schweiz	1 666	-20,9	3 144	-14,2	4,8	1,9
Tschechische Republik	126	-3,1	247	-3,5	0,4	2,0
Türkei	958	+28,6	2 264	+15,5	3,4	2,4
Ungarn	142	-28,6	313	-24,6	0,5	2,2
Sonstige europäische Länder	591	+4,6	1 414	-5,3	2,1	2,4
<b>Afrika</b>	<b>529</b>	<b>+39,6</b>	<b>1 845</b>	<b>+67,0</b>	<b>2,8</b>	<b>3,5</b>
Republik Südafrika	70	-27,8	157	-28,0	0,2	2,2
Sonstige afrikanische Länder	459	+62,8	1 688	+90,3	2,6	3,7
<b>Asien</b>	<b>5 573</b>	<b>-8,2</b>	<b>14 583</b>	<b>-9,6</b>	<b>22,1</b>	<b>2,6</b>
Arabische Golfstaaten	1 682	+9,9	5 707	+7,6	8,6	3,4
Volksrepublik China und Hongkong	772	+93,0	1 479	+34,7	2,2	1,9
Israel	302	-29,8	827	-17,6	1,3	2,7
Japan	1 933	-28,3	3 979	-28,4	6,0	2,1
Südkorea	106	-24,8	238	-33,7	0,4	2,2
Taiwan	83	-31,4	163	-53,6	0,2	2,0
Sonstige asiatische Länder	695	-7,8	2 190	-10,7	3,3	3,2
<b>Amerika</b>	<b>2 385</b>	<b>-25,0</b>	<b>5 664</b>	<b>-20,8</b>	<b>8,6</b>	<b>2,4</b>
Kanada	278	-33,5	818	-20,1	1,2	2,9
USA	1 721	-25,8	3 732	-24,5	5,6	2,2
Mittelamerika und Karibik	202	+25,5	454	+47,9	0,7	2,2
Brasilien	92	-16,4	312	-5,2	0,5	3,4
Sonstige südamerikanische Länder	92	-47,4	348	-37,0	0,5	3,8
<b>Australien, Neuseeland und Ozeanien</b>	<b>207</b>	<b>-11,9</b>	<b>483</b>	<b>-15,1</b>	<b>0,7</b>	<b>2,3</b>
<b>Ohne Angabe</b>	<b>898</b>	<b>-38,7</b>	<b>2 031</b>	<b>-24,4</b>	<b>3,1</b>	<b>2,3</b>

Anmerkungen siehe Seite 32

## Noch: 2.4 Leistung der Beherbergungsstätten nach Reisegebieten und Herkunftsländern

**August 2003**

Reisegebiet Herkunftsland (ständiger Wohnsitz)	Ankünfte		Übernachtungen			Mittlere Aufenthalts- dauer <sup>3)</sup>
	aller Gäste	Verän- derung <sup>1)</sup>	aller Gäste	Verän- derung <sup>1)</sup>	Anteil <sup>2)</sup>	
<b>Ruhrgebiet</b>	<b>132 161</b>	<b>-5,7</b>	<b>279 929</b>	<b>-3,3</b>	<b>100,0</b>	<b>2,1</b>
<b>Bundesrepublik Deutschland</b>	<b>109 513</b>	<b>-8,2</b>	<b>231 288</b>	<b>-6,2</b>	<b>82,6</b>	<b>2,1</b>
<b>Ausland</b>	<b>22 648</b>	<b>+8,6</b>	<b>48 641</b>	<b>+13,7</b>	<b>17,4</b>	<b>2,1</b>
<b>Europa</b>	<b>19 129</b>	<b>+7,4</b>	<b>40 358</b>	<b>+17,3</b>	<b>83,0</b>	<b>2,1</b>
EU-Länder	14 593	+10,1	29 775	+25,7	61,2	2,0
Belgien	1 184	-1,9	2 100	+3,8	4,3	1,8
Dänemark	583	+28,7	1 057	+45,0	2,2	1,8
Finnland	265	-12,0	688	+21,8	1,4	2,6
Frankreich	958	+8,6	1 890	+23,2	3,9	2,0
Griechenland	219	-20,4	621	-1,6	1,3	2,8
Vereinigtes Königreich	2 015	-0,1	4 152	+4,9	8,5	2,1
Republik Irland	92	+46,0	235	+58,8	0,5	2,6
Italien	881	+11,0	2 468	+25,1	5,1	2,8
Luxemburg	199	+19,2	413	+36,8	0,8	2,1
Niederlande	4 617	+29,2	8 563	+45,3	17,6	1,9
Österreich	988	+12,0	2 879	+57,1	5,9	2,9
Portugal	99	-23,3	193	-20,2	0,4	1,9
Schweden	1 837	-3,5	2 492	+1,0	5,1	1,4
Spanien	656	+7,9	2 024	+46,5	4,2	3,1
Baltische Staaten	277	+96,5	519	+108,4	1,1	1,9
Island	14	-17,6	21	-43,2	-	1,5
Norwegen	256	-4,8	479	+10,9	1,0	1,9
Polen	927	+0,3	1 858	-5,7	3,8	2,0
Russland	678	-1,6	2 492	-7,1	5,1	3,7
Schweiz	900	+0,6	1 840	+8,2	3,8	2,0
Tschechische Republik	318	-27,1	691	-11,4	1,4	2,2
Türkei	458	+13,9	863	+3,0	1,8	1,9
Ungarn	120	-37,5	307	-26,4	0,6	2,6
Sonstige europäische Länder	588	+0,2	1 513	-6,1	3,1	2,6
<b>Afrika</b>	<b>303</b>	<b>+40,3</b>	<b>638</b>	<b>+29,4</b>	<b>1,3</b>	<b>2,1</b>
Republik Südafrika	38	-15,6	105	-38,2	0,2	2,8
Sonstige afrikanische Länder	265	+55,0	533	+65,0	1,1	2,0
<b>Asien</b>	<b>1 371</b>	<b>+34,1</b>	<b>3 234</b>	<b>+8,9</b>	<b>6,6</b>	<b>2,4</b>
Arabische Golfstaaten	84	-23,6	556	+32,1	1,1	6,6
Volksrepublik China und Hongkong	190	-30,7	449	-29,2	0,9	2,4
Israel	67	-50,4	228	-48,2	0,5	3,4
Japan	214	+8,1	492	-16,8	1,0	2,3
Südkorea	54	-19,4	194	-10,6	0,4	3,6
Taiwan	26	-51,9	68	-60,2	0,1	2,6
Sonstige asiatische Länder	736	+300,0	1 247	+151,9	2,6	1,7
<b>Amerika</b>	<b>1 056</b>	<b>-6,0</b>	<b>3 005</b>	<b>-15,6</b>	<b>6,2</b>	<b>2,8</b>
Kanada	121	+68,1	243	+17,4	0,5	2,0
USA	791	-13,6	2 381	-18,4	4,9	3,0
Mittelamerika und Karibik	50	+51,5	116	+30,3	0,2	2,3
Brasilien	44	-18,5	148	-6,9	0,3	3,4
Sonstige südamerikanische Länder	50	+2,0	117	-37,4	0,2	2,3
<b>Australien, Neuseeland und Ozeanien</b>	<b>103</b>	<b>+83,9</b>	<b>236</b>	<b>+78,8</b>	<b>0,5</b>	<b>2,3</b>
<b>Ohne Angabe</b>	<b>686</b>	<b>+8,2</b>	<b>1 170</b>	<b>-3,0</b>	<b>2,4</b>	<b>1,7</b>

Anmerkungen siehe Seite 32

## Noch: 2.4 Leistung der Beherbergungsstätten nach Reisegebieten und Herkunftsländern

**August 2003**

Reisegebiet Herkunftsland (ständiger Wohnsitz)	Ankünfte		Übernachtungen			Mittlere Aufenthalts- dauer <sup>3)</sup>
	aller Gäste	Verän- derung <sup>1)</sup>	aller Gäste	Verän- derung <sup>1)</sup>	Anteil <sup>2)</sup>	
<b>Nordrhein-Westfalen</b>	<b>1 054 335</b>	<b>-6,7</b>	<b>3 034 149</b>	<b>-4,6</b>	<b>100,0</b>	<b>2,9</b>
<b>Bundesrepublik Deutschland</b>	<b>823 806</b>	<b>-8,8</b>	<b>2 479 240</b>	<b>-5,6</b>	<b>81,7</b>	<b>3,0</b>
<b>Ausland</b>	<b>230 529</b>	<b>+1,6</b>	<b>554 909</b>	<b>+0,4</b>	<b>18,3</b>	<b>2,4</b>
<b>Europa</b>	<b>183 343</b>	<b>+2,9</b>	<b>431 934</b>	<b>-</b>	<b>77,8</b>	<b>2,4</b>
EU-Länder	151 316	+2,7	346 498	-1,5	62,4	2,3
Belgien	13 651	+1,7	36 809	-0,1	6,6	2,7
Dänemark	5 300	-9,2	11 213	-10,1	2,0	2,1
Finnland	2 059	-4,6	4 586	+0,1	0,8	2,2
Frankreich	10 032	+8,1	18 805	+4,9	3,4	1,9
Griechenland	1 868	+9,2	4 697	+2,5	0,8	2,5
Vereinigtes Königreich	28 331	+1,8	53 038	+3,4	9,6	1,9
Republik Irland	1 065	-22,4	2 272	-10,4	0,4	2,1
Italien	13 853	+4,0	27 022	-2,6	4,9	2,0
Luxemburg	1 618	-20,5	2 911	-45,6	0,5	1,8
Niederlande	51 209	+6,8	140 026	-3,0	25,2	2,7
Österreich	6 758	-0,7	15 976	+0,6	2,9	2,4
Portugal	1 374	-23,7	2 884	-15,2	0,5	2,1
Schweden	5 631	-3,6	9 116	+0,7	1,6	1,6
Spanien	8 567	+8,1	17 143	+10,7	3,1	2,0
Baltische Staaten	1 485	+69,1	5 349	+92,1	1,0	3,6
Island	260	-2,6	669	+26,2	0,1	2,6
Norwegen	2 087	-1,8	4 136	+2,9	0,7	2,0
Polen	4 724	+5,1	13 311	-0,9	2,4	2,8
Russland	4 288	-7,3	13 250	-10,8	2,4	3,1
Schweiz	8 144	-5,2	16 108	-1,4	2,9	2,0
Tschechische Republik	2 327	+7,7	6 254	-5,2	1,1	2,7
Türkei	3 050	+13,6	6 947	+10,0	1,3	2,3
Ungarn	1 598	+16,2	4 786	+26,8	0,9	3,0
Sonstige europäische Länder	4 064	+10,8	14 626	+23,4	2,6	3,6
<b>Afrika</b>	<b>2 806</b>	<b>+27,5</b>	<b>9 206</b>	<b>+44,0</b>	<b>1,7</b>	<b>3,3</b>
Republik Südafrika	409	-6,6	1 484	+12,9	0,3	3,6
Sonstige afrikanische Länder	2 397	+36,0	7 722	+52,1	1,4	3,2
<b>Asien</b>	<b>20 189</b>	<b>-4,8</b>	<b>57 651</b>	<b>+3,3</b>	<b>10,4</b>	<b>2,9</b>
Arabische Golfstaaten	3 851	+20,8	19 809	+30,1	3,6	5,1
Volksrepublik China und Hongkong	3 915	+2,4	9 789	-1,6	1,8	2,5
Israel	1 437	+0,7	4 171	+23,0	0,8	2,9
Japan	5 114	-19,0	10 602	-15,0	1,9	2,1
Südkorea	624	-30,1	1 510	-25,0	0,3	2,4
Taiwan	588	-9,8	1 382	+0,1	0,2	2,4
Sonstige asiatische Länder	4 660	-5,1	10 388	-8,7	1,9	2,2
<b>Amerika</b>	<b>13 975</b>	<b>-11,1</b>	<b>34 826</b>	<b>-11,7</b>	<b>6,3</b>	<b>2,5</b>
Kanada	1 457	-7,0	3 591	-8,4	0,6	2,5
USA	10 243	-13,3	24 866	-14,5	4,5	2,4
Mittelamerika und Karibik	909	+34,5	2 176	+45,6	0,4	2,4
Brasilien	594	-12,5	1 646	-16,0	0,3	2,8
Sonstige südamerikanische Länder	772	-21,6	2 547	-14,8	0,5	3,3
<b>Australien, Neuseeland und Ozeanien</b>	<b>1 284</b>	<b>+13,7</b>	<b>3 134</b>	<b>+20,5</b>	<b>0,6</b>	<b>2,4</b>
<b>Ohne Angabe</b>	<b>8 932</b>	<b>+6,3</b>	<b>18 158</b>	<b>+10,3</b>	<b>3,3</b>	<b>2,0</b>

Anmerkungen siehe Seite 32

## 3.1 Leistung der Beherbergungs

Januar bis

Amtliche Schlüsselnummer	Verwaltungsbezirk	Mittlere Auslastung		Mittlere Aufenthaltsdauer <sup>3)</sup>	
		der angebotenen Zimmer <sup>1)</sup>	der angebotenen Betten <sup>2)</sup>	aller Gäste	ausländischer Gäste
<b>Kreisfreie Städte</b>					
111 000	Düsseldorf	46,2	36,5	1,8	2,0
112 000	Duisburg	40,0	31,8	2,0	2,2
113 000	Essen	40,8	37,9	2,3	2,3
114 000	Krefeld	43,8	32,7	2,0	2,2
116 000	Mönchengladbach	36,8	30,1	1,9	2,2
117 000	Mülheim an der Ruhr	31,7	24,6	1,9	2,5
119 000	Oberhausen	41,6	32,6	1,8	2,0
120 000	Remscheid	36,7	28,2	1,6	1,7
122 000	Solingen	29,0	25,9	2,1	2,6
124 000	Wuppertal	42,2	31,1	2,2	2,1
<b>Kreis Kleve</b>					
154 000	Bedburg-Hau	10,4	9,5	1,8	1,7
154 008	Emmerich am Rhein, Stadt	33,2	23,8	1,9	1,9
154 012	Geldern, Stadt	47,9	46,1	3,8	1,7
154 016	Goch, Stadt	43,1	29,9	1,8	2,1
154 020	Issum	-	-	-	-
154 024	Kalkar, Stadt	50,2	45,4	1,9	1,9
154 028	Kerken	28,8	35,7	1,5	1,5
154 032	Kevelaer, Stadt	26,0	23,6	1,8	1,4
154 036	Kleve, Stadt	50,6	36,2	2,1	3,2
154 040	Kranenburg	.	.	.	.
154 044	Rees, Stadt	29,4	21,7	1,9	2,3
154 048	Rheurdt	8,0	27,1	1,9	4,0
154 052	Straelen, Stadt	55,5	40,8	2,0	2,0
154 056	Uedem	.	.	.	.
154 060	Wachtendonk	46,5	26,1	1,3	2,0
154 064	Weeze	23,0	31,4	2,6	-
<b>Kreis Mettmann</b>					
158 000	Erkrath, Stadt	31,5	24,7	2,1	2,3
158 008	Haan, Stadt	33,1	33,5	2,6	2,0
158 012	Heiligenhaus, Stadt	33,0	23,3	1,7	2,5
158 016	Hilden, Stadt	40,6	34,6	1,9	2,2
158 020	Langenfeld (Rhld.), Stadt	34,9	27,3	1,7	2,3
158 024	Mettmann, Stadt	41,5	27,5	1,9	2,0
158 026	Monheim am Rhein, Stadt	31,8	26,9	2,1	1,9
158 028	Ratingen, Stadt	42,9	32,8	1,9	2,2
158 032	Velbert, Stadt	36,5	26,9	1,9	2,6
158 036	Wülfrath, Stadt	27,9	22,9	2,1	3,2
<b>Rhein-Kreis Neuss</b>					
162 000	Dormagen, Stadt	33,4	28,3	2,0	1,7
162 008	Grevenbroich, Stadt	37,5	29,9	2,6	3,1
162 012	Jüchen	.	.	.	.
162 016	Kaarst, Stadt	40,3	31,8	2,0	2,3
162 020	Korschenbroich, Stadt	.	.	.	.
162 022	Meerbusch, Stadt	29,2	22,1	1,7	2,2
162 024	Neuss, Stadt	40,4	31,6	2,0	2,1
162 028	Rommerskirchen	33,0	25,7	2,5	3,0
<b>Kreis Viersen</b>					
166 000	Brüggen	31,5	28,4	1,9	2,0
166 008	Grefrath	.	.	.	.
166 012	Kempfen, Stadt	29,7	25,3	2,1	3,0
166 016	Nettetal, Stadt	39,3	37,6	2,4	4,6
166 020	Niederkrüchten	27,3	20,4	2,1	2,7
166 024	Schwalmtal	.	.	.	.
166 028	Tönisvorst, Stadt	20,9	15,2	2,1	3,3
166 032	Viersen, Stadt	29,2	23,7	1,7	2,0
166 036	Willich, Stadt	37,2	25,6	2,5	2,2
<b>Kreis Wesel</b>					
170 000	Alpen	.	.	.	.
170 004	Dinslaken, Stadt	30,9	25,3	2,2	1,7
170 012	Hamminkeln, Stadt	34,1	24,6	1,7	1,8
170 016	Hünxe	.	.	.	.

1) mittlere Auslastung der angebotenen Zimmer = (belegte Zimmertage / angebotene Zimmertage) \* 100; die mittlere Auslastung wird nur für die Betriebe  
Aufenthaltsdauer (in Tagen) = Übernachtungen / Ankünfte - 4) Veränderung gegenüber dem Vorjahresmonat in %

## stätten nach Verwaltungsbezirken

August 2003

Ankünfte				Übernachtungen				Amtliche Schlüsselnummer
aller Gäste	Veränderung <sup>4)</sup>	ausländischer Gäste	Veränderung <sup>4)</sup>	aller Gäste	Veränderung <sup>4)</sup>	ausländischer Gäste	Veränderung <sup>4)</sup>	
<b>795 276</b>	<b>-5,3</b>	<b>285 829</b>	<b>-6,0</b>	<b>1 446 194</b>	<b>-10,7</b>	<b>569 115</b>	<b>-13,8</b>	<b>111 000</b>
101 645	-3,4	14 704	-4,4	201 877	-4,6	32 204	-3,0	112 000
247 393	-2,2	40 286	-6,8	576 100	-7,4	92 183	-15,0	113 000
69 869	-12,4	15 476	-5,7	139 091	-10,5	33 743	-9,8	114 000
68 218	-4,9	13 192	+2,7	130 132	-1,1	29 504	+4,2	116 000
44 599	-19,4	5 096	-6,6	85 017	-19,2	12 723	-14,3	117 000
59 575	-2,0	7 877	+30,8	105 846	-2,8	15 382	+13,2	119 000
39 792	-6,6	9 594	-9,5	63 535	-10,5	16 128	-10,3	120 000
37 855	-11,5	5 987	-9,9	78 882	-8,8	15 289	-1,3	122 000
90 427	+3,7	14 023	+6,1	195 931	+0,5	29 203	-1,2	124 000
<b>209 033</b>	<b>+6,4</b>	<b>40 888</b>	<b>+9,0</b>	<b>443 113</b>	<b>+4,2</b>	<b>84 971</b>	<b>+3,6</b>	<b>154 000</b>
746	-41,3	74	-30,2	1 368	-43,7	126	-48,1	154 004
9 803	+10,5	2 436	+29,9	18 821	+5,4	4 537	+18,5	154 008
13 972	+0,6	1 312	+29,4	53 246	-14,5	2 218	-22,7	154 012
11 508	+7,8	667	+46,3	20 487	+2,5	1 378	+62,3	154 016
-	-	-	-	-	-	-	-	154 020
57 945	+18,6	24 103	+1,2	111 500	+28,8	46 447	+7,1	154 024
6 612	-11,5	402	+28,0	10 070	-13,0	611	-19,1	154 028
23 103	-3,3	3 400	+18,0	41 806	-3,5	4 894	-11,9	154 032
38 639	+2,9	5 828	+28,5	80 201	-0,8	18 587	-2,9	154 036
.	.	.	.	.	.	.	.	154 040
6 626	+9,2	845	+15,4	12 524	+6,8	1 906	+18,0	154 044
5 138	+19,3	242	+30,1	9 554	+6,2	976	+16,5	154 048
12 166	-3,0	913	+10,0	24 240	-5,0	1 857	+21,1	154 052
.	.	.	.	.	.	.	.	154 056
2 317	+24,5	71	-26,0	3 001	+2,2	145	+18,9	154 060
2 059	+17,7	-	-	5 438	+24,4	-	-	154 064
<b>259 794</b>	<b>-5,1</b>	<b>50 157</b>	<b>+12,1</b>	<b>503 193</b>	<b>-8,2</b>	<b>108 359</b>	<b>-0,1</b>	<b>158 000</b>
11 339	-11,4	1 840	-8,9	23 252	-9,5	4 142	-16,3	158 004
14 624	+4,2	1 522	-23,0	38 427	-4,5	3 078	-29,8	158 008
7 541	-23,0	1 143	-23,3	12 487	-27,3	2 886	-15,4	158 012
37 236	-6,2	5 106	+9,8	71 024	-13,0	11 121	-5,6	158 016
13 925	-8,7	1 225	-20,0	23 136	-17,1	2 815	-29,5	158 020
35 044	+1,3	5 554	+1,6	66 518	-2,5	11 359	+3,3	158 024
14 627	-38,4	5 482	+90,4	31 000	-21,8	10 500	+111,7	158 026
104 587	+1,0	25 760	+12,0	196 509	-5,3	55 744	-6,4	158 028
19 436	+0,1	2 455	+50,4	37 781	+0,4	6 487	+52,4	158 032
1 435	+37,1	70	-4,1	3 059	+20,5	227	+17,0	158 036
<b>185 830</b>	<b>-7,7</b>	<b>43 968</b>	<b>-1,4</b>	<b>368 453</b>	<b>-11,0</b>	<b>93 904</b>	<b>-12,1</b>	<b>162 000</b>
20 102	-7,8	5 350	+24,2	40 260	-16,9	9 266	-3,3	162 004
9 822	-21,3	2 675	+1,0	25 475	-18,9	8 412	+1,9	162 008
.	.	.	.	.	.	.	.	162 012
20 881	-4,0	4 918	+6,7	41 838	-6,6	11 067	-10,0	162 016
.	.	.	.	.	.	.	.	162 020
18 824	-2,9	3 405	-5,7	31 345	-15,9	7 352	-23,6	162 022
111 760	-8,3	27 444	-5,7	219 547	-9,5	57 307	-13,4	162 024
2 368	+59,9	103	+8,4	6 001	+37,9	312	+20,0	162 028
<b>86 807</b>	<b>-2,6</b>	<b>7 427</b>	<b>+10,5</b>	<b>187 711</b>	<b>-3,3</b>	<b>19 535</b>	<b>-2,3</b>	<b>166 000</b>
11 964	-9,4	420	-18,0	22 506	-13,5	855	-34,5	166 004
.	.	.	.	.	.	.	.	166 008
3 955	-11,7	871	+14,6	8 352	-3,5	2 623	+31,2	166 012
35 488	-2,6	1 394	+5,7	85 518	-4,0	6 421	-6,6	166 016
2 077	+18,5	309	-18,7	4 389	+4,0	821	-10,1	166 020
.	.	.	.	.	.	.	.	166 024
1 765	-13,5	228	-11,3	3 735	-6,4	749	-3,7	166 028
8 766	+12,7	1 311	-7,3	15 124	+7,1	2 619	-8,1	166 032
10 690	-20,9	1 514	+9,0	26 272	-9,6	3 340	-0,6	166 036
<b>147 554</b>	<b>+0,5</b>	<b>25 305</b>	<b>+27,8</b>	<b>275 060</b>	<b>-0,3</b>	<b>44 596</b>	<b>+12,9</b>	<b>170 000</b>
.	.	.	.	.	.	.	.	170 004
8 912	-10,5	771	+5,8	19 853	-12,3	1 318	-16,0	170 008
7 978	-2,1	406	-2,4	13 867	+7,6	711	-13,4	170 012
.	.	.	.	.	.	.	.	170 016

der klassischen Hotellerie berechnet – 2) mittlere Auslastung der angebotenen Betten = (Übernachtungen / angebotene Bettentage) \* 100 – 3) mittlere

Januar bis

Amtliche Schlüsselnummer	Verwaltungsbezirk	Mittlere Auslastung		Mittlere Aufenthaltsdauer <sup>3)</sup>	
		der angebotenen Zimmer <sup>1)</sup>	der angebotenen Betten <sup>2)</sup>	aller Gäste	ausländischer Gäste
	<b>Noch: Kreis Wesel</b>				
170 020	Kamp-Lintfort, Stadt	26,3	23,2	2,4	2,6
170 024	Moers, Stadt	41,7	34,5	1,6	1,4
170 028	Neukirchen-Vluyn, Stadt	31,2	26,8	1,6	2,2
170 032	Rheinberg, Stadt	15,3	13,9	1,9	2,3
170 036	Schermbeck	39,4	36,3	1,9	1,9
170 040	Sonsbeck	11,4	30,6	3,3	3,6
170 044	Voerde (Niederrhein), Stadt	19,1	13,8	1,9	1,5
170 048	Wesel, Stadt	41,4	28,6	1,9	2,6
170 052	Xanten, Stadt	44,1	37,1	1,9	2,0
<b>100 000</b>	<b>Reg.-Bez. Düsseldorf</b>	<b>41,1</b>	<b>33,1</b>	<b>2,0</b>	<b>2,1</b>
	<b>Kreisfreie Städte</b>				
<b>313 000</b>	<b>Aachen</b>	<b>49,4</b>	<b>44,3</b>	<b>2,3</b>	<b>1,9</b>
<b>314 000</b>	<b>Bonn</b>	<b>47,6</b>	<b>36,6</b>	<b>2,0</b>	<b>2,6</b>
<b>315 000</b>	<b>Köln</b>	<b>48,4</b>	<b>38,8</b>	<b>1,9</b>	<b>2,1</b>
<b>316 000</b>	<b>Leverkusen</b>	<b>42,7</b>	<b>31,8</b>	<b>1,7</b>	<b>1,9</b>
<b>354 000</b>	<b>Kreis Aachen</b>	<b>32,0</b>	<b>30,9</b>	<b>2,7</b>	<b>2,4</b>
354 004	Alsdorf, Stadt	.	.	.	.
354 008	Baesweiler, Stadt	.	.	.	.
354 012	Eschweiler, Stadt	30,7	25,0	2,4	2,8
354 016	Herzogenrath, Stadt	25,8	31,1	2,2	2,3
354 020	Monschau, Stadt	33,7	33,2	2,7	2,1
354 024	Roetgen	30,9	23,6	1,9	1,7
354 028	Simmerath	35,8	34,5	3,5	2,9
354 032	Stolberg (Rhld.), Stadt	28,1	24,9	1,9	2,3
354 036	Würselen, Stadt	27,9	21,2	1,8	1,7
<b>358 000</b>	<b>Kreis Düren</b>	<b>33,2</b>	<b>23,7</b>	<b>2,1</b>	<b>2,3</b>
358 004	Aldenhoven	.	.	.	.
358 008	Düren, Stadt	45,1	31,4	1,8	2,2
358 012	Heimbach, Stadt	15,9	11,4	2,4	2,7
358 016	Hürtgenwald	41,6	29,9	2,1	2,3
358 020	Inden	.	.	.	.
358 024	Jülich, Stadt	34,0	27,7	2,3	2,5
358 028	Kreuzau	44,8	20,4	2,6	3,2
358 032	Langerwehe	-	-	-	-
358 036	Linnich, Stadt	.	.	.	.
358 040	Merzenich	-	-	-	-
358 044	Nideggen, Stadt	19,0	26,0	2,5	1,8
358 048	Niederzier	23,9	18,0	2,6	-
358 052	Nörvenich	-	-	-	-
358 056	Titz	-	-	-	-
358 060	Vettweiß	.	.	.	.
<b>362 000</b>	<b>Erftkreis</b>	<b>35,9</b>	<b>32,1</b>	<b>2,1</b>	<b>2,1</b>
362 004	Bedburg, Stadt	.	.	.	.
362 008	Bergheim, Stadt	25,6	18,6	2,5	4,9
362 012	Brühl, Stadt	40,9	27,3	1,8	1,7
362 016	Elsdorf	.	.	.	.
362 020	Erftstadt, Stadt	16,3	19,8	2,3	3,4
362 024	Frechen, Stadt	40,2	31,2	2,1	1,9
362 028	Hürth, Stadt	39,9	45,6	2,2	2,1
362 032	Kerpen, Stadt	34,3	25,0	1,7	2,0
362 036	Pulheim, Stadt	35,6	28,1	2,0	2,1
362 040	Wesseling, Stadt	34,4	29,1	2,4	2,2
<b>366 000</b>	<b>Kreis Euskirchen</b>	<b>21,6</b>	<b>32,3</b>	<b>3,5</b>	<b>3,5</b>
366 004	Bad Münstereifel, Stadt	16,8	26,4	2,9	3,3
366 008	Blankenheim	17,5	38,4	2,5	2,1
366 012	Dahlem	16,0	33,3	4,4	2,2
366 016	Euskirchen, Stadt	28,4	35,1	2,4	2,3
366 020	Hellenthal	21,7	35,4	3,0	2,5
366 024	Kall	11,4	25,4	2,8	2,9
366 028	Mechernich, Stadt	17,2	20,2	2,8	2,8
366 032	Nettersheim	14,5	47,5	7,7	15,2

Anmerkungen siehe Seite 44

## stätten nach Verwaltungsbezirken

August 2003

Ankünfte				Übernachtungen				Amtliche Schlüsselnummer
aller Gäste	Veränderung <sup>4)</sup>	ausländischer Gäste	Veränderung <sup>4)</sup>	aller Gäste	Veränderung <sup>4)</sup>	ausländischer Gäste	Veränderung <sup>4)</sup>	
6 220	+9,3	1 026	+35,2	14 933	+25,9	2 646	+36,5	170 020
39 171	+2,2	11 199	+81,6	62 435	-1,5	15 552	+30,8	170 024
2 358	-42,2	136	-62,8	3 801	-43,7	297	-54,2	170 028
1 612	+44,3	483	+283,3	3 124	+64,2	1 089	+357,6	170 032
26 119	+2,7	4 179	+1,4	50 040	-1,3	7 849	+2,3	170 036
2 862	-6,0	38	-65,5	9 309	-0,4	136	-57,5	170 040
3 556	-24,6	272	-53,8	6 737	-28,3	401	-72,0	170 044
28 038	+2,1	3 757	+4,9	53 524	+2,5	9 729	+10,1	170 048
16 492	+7,7	1 787	-1,3	30 908	+16,1	3 489	+17,0	170 052
<b>2 443 667</b>	<b>-4,0</b>	<b>579 809</b>	<b>-1,2</b>	<b>4 800 135</b>	<b>-7,0</b>	<b>1 196 839</b>	<b>-9,1</b>	<b>100 000</b>
<b>191 782</b>	<b>-1,9</b>	<b>47 626</b>	<b>+3,8</b>	<b>435 359</b>	<b>-1,5</b>	<b>92 087</b>	<b>+4,2</b>	<b>313 000</b>
<b>319 153</b>	<b>-3,2</b>	<b>54 711</b>	<b>+2,3</b>	<b>628 143</b>	<b>-4,1</b>	<b>140 387</b>	<b>+7,7</b>	<b>314 000</b>
<b>1 166 740</b>	<b>-1,3</b>	<b>357 565</b>	<b>+2,6</b>	<b>2 166 061</b>	<b>+1,8</b>	<b>740 432</b>	<b>+7,1</b>	<b>315 000</b>
<b>70 203</b>	<b>-0,6</b>	<b>18 978</b>	<b>-1,5</b>	<b>121 476</b>	<b>-12,6</b>	<b>35 287</b>	<b>-11,6</b>	<b>316 000</b>
<b>106 466</b>	<b>-5,0</b>	<b>21 063</b>	<b>-6,1</b>	<b>291 683</b>	<b>-5,5</b>	<b>50 149</b>	<b>-17,6</b>	<b>354 000</b>
.	.	.	.	.	.	.	.	354 004
.	.	.	.	.	.	.	.	354 008
7 337	-5,9	1 487	+25,6	17 437	-16,6	4 113	-30,0	354 012
5 102	+3,2	191	-53,5	11 384	-1,2	440	-57,1	354 016
35 658	+2,5	9 065	-0,9	96 966	+0,5	19 013	-2,6	354 020
2 216	-19,0	433	+45,3	4 296	-19,9	715	+63,6	354 024
35 150	-6,3	6 168	-17,2	122 162	-3,4	17 900	-25,8	354 028
12 191	-9,3	2 663	+1,2	23 683	-20,7	6 126	-20,6	354 032
4 844	-27,3	862	-14,2	8 939	-21,3	1 460	-6,2	354 036
<b>63 257</b>	<b>-13,6</b>	<b>8 724</b>	<b>-4,4</b>	<b>135 941</b>	<b>-12,7</b>	<b>20 132</b>	<b>-12,6</b>	<b>358 000</b>
.	.	.	.	.	.	.	.	358 004
22 067	-17,0	2 575	-5,5	39 719	-17,9	5 726	-18,1	358 008
6 179	-17,1	1 252	-10,0	15 001	-19,1	3 334	-9,3	358 012
10 680	-4,7	2 326	-7,3	22 918	-7,1	5 421	-12,6	358 016
.	.	.	.	.	.	.	.	358 020
5 393	-20,5	1 006	-8,5	12 394	-14,3	2 556	-6,1	358 024
2 396	-7,6	29	-29,3	6 177	-5,8	93	-34,0	358 028
.	.	.	.	.	.	.	.	358 032
.	.	.	.	.	.	.	.	358 036
.	.	.	.	.	.	.	.	358 040
13 256	-13,1	1 412	+25,0	32 787	-9,5	2 515	-2,7	358 044
776	+14,6	-	-	2 034	+15,6	-	-	358 048
.	.	.	.	.	.	.	.	358 052
.	.	.	.	.	.	.	.	358 056
.	.	.	.	.	.	.	.	358 060
<b>164 748</b>	<b>+1,3</b>	<b>38 128</b>	<b>+11,7</b>	<b>345 415</b>	<b>-5,7</b>	<b>78 511</b>	<b>+3,6</b>	<b>362 000</b>
.	.	.	.	.	.	.	.	362 004
6 621	-14,1	711	-6,6	16 686	-1,8	3 513	+72,0	362 008
23 644	-17,8	5 948	-33,4	43 501	-10,6	9 908	-25,0	362 012
.	.	.	.	.	.	.	.	362 016
4 948	-5,2	456	+6,5	11 511	-13,3	1 542	+20,7	362 020
30 552	+28,7	6 112	+91,3	63 767	+36,7	11 514	+67,0	362 024
65 008	+18,3	21 311	+24,9	143 607	-9,7	44 865	+1,9	362 028
9 037	-25,7	1 213	-11,3	15 306	-29,3	2 469	-23,1	362 032
12 459	-15,1	1 278	-14,8	24 756	-16,8	2 672	-17,8	362 036
7 564	-23,0	434	+3,6	18 479	-11,7	934	+0,4	362 040
<b>142 540</b>	<b>+0,4</b>	<b>10 270</b>	<b>-10,7</b>	<b>501 087</b>	<b>-0,6</b>	<b>35 785</b>	<b>-19,0</b>	<b>366 000</b>
24 743	-9,8	1 027	-5,8	70 923	-11,6	3 433	-16,5	366 004
21 458	+17,2	1 596	-6,4	53 517	+14,8	3 272	-12,9	366 008
16 250	-8,5	237	-81,0	71 452	+3,0	519	-90,8	366 012
13 455	+2,4	1 211	-3,0	32 493	+5,4	2 835	-5,9	366 016
16 017	-3,0	918	-33,7	47 915	-4,2	2 295	-36,1	366 020
10 480	-2,3	396	+11,9	28 842	-0,7	1 136	+13,9	366 024
5 478	+4,3	181	-8,6	15 110	+12,0	500	-13,9	366 028
11 754	+1,4	70	-10,3	90 655	-5,0	1 061	-4,8	366 032

Januar bis

Amtliche Schlüsselnummer	Verwaltungsbezirk	Mittlere Auslastung		Mittlere Aufenthaltsdauer <sup>3)</sup>	
		der angebotenen Zimmer <sup>1)</sup>	der angebotenen Betten <sup>2)</sup>	aller Gäste	ausländischer Gäste
	<b>Noch: Kreis Euskirchen</b>				
366 036	Schleiden, Stadt	32,6	26,3	3,7	4,7
366 040	Weilerswist	13,0	9,1	1,9	1,5
366 044	Zülpich, Stadt	59,7	56,0	6,4	2,7
<b>370 000</b>	<b>Kreis Heinsberg</b>	<b>35,0</b>	<b>28,4</b>	<b>2,3</b>	<b>3,2</b>
370 004	Erkelenz, Stadt	36,3	34,6	2,5	2,7
370 008	Gangelt	.	.	.	.
370 012	Geilenkirchen, Stadt	51,3	36,9	2,9	3,9
370 016	Heinsberg, Stadt	.	.	.	.
370 020	Hückelhoven, Stadt	28,3	21,7	2,5	4,0
370 024	Selfkant	-	-	-	-
370 028	Übach-Palenberg, Stadt	27,3	31,4	2,5	2,3
370 032	Waldfeucht	.	.	.	.
370 036	Wassenberg, Stadt	30,7	24,7	1,9	3,2
370 040	Wegberg, Stadt	34,6	23,9	2,2	2,4
<b>374 000</b>	<b>Oberbergischer Kreis</b>	<b>28,2</b>	<b>38,1</b>	<b>3,6</b>	<b>2,8</b>
374 004	Bergneustadt, Stadt	21,3	34,0	3,5	2,1
374 008	Engelskirchen	.	.	.	.
374 012	Gummersbach, Stadt	28,1	23,9	2,3	3,0
374 016	Hückeswagen, Stadt	35,6	31,1	2,2	2,9
374 020	Lindlar	15,1	26,3	3,1	4,2
374 024	Marienheide	35,0	33,8	2,6	3,1
374 028	Morsbach	.	.	.	.
374 032	Nümbrecht	43,7	52,5	4,7	2,9
374 036	Radevormwald, Stadt	25,7	46,2	2,7	1,9
374 040	Reichshof	19,3	51,7	8,6	4,1
374 044	Waldbrohl, Stadt	15,4	33,8	3,4	4,0
374 048	Wiehl, Stadt	28,5	20,8	2,0	2,7
374 052	Wipperfürth, Stadt	31,0	28,4	2,4	2,4
<b>378 000</b>	<b>Rhein.-Berg.-Kreis</b>	<b>30,0</b>	<b>30,8</b>	<b>2,6</b>	<b>2,2</b>
378 004	Bergisch Gladbach, Stadt	34,9	31,5	2,2	2,0
378 008	Burscheid, Stadt	35,3	32,0	2,2	2,2
378 012	Kürten	31,0	27,3	3,5	2,6
378 016	Leichlingen (Rhld.), Stadt	21,9	51,5	7,8	4,1
378 020	Odenthal	36,5	23,7	1,8	2,0
378 024	Overath, Stadt	21,0	15,2	2,4	2,1
378 028	Rösrath, Stadt	15,8	28,9	2,3	2,0
378 032	Wermelskirchen, Stadt	22,6	25,1	1,9	2,1
<b>382 000</b>	<b>Rhein-Sieg-Kreis</b>	<b>34,7</b>	<b>31,2</b>	<b>2,4</b>	<b>2,3</b>
382 004	Alfter	.	.	.	.
382 008	Bad Honnef, Stadt	40,6	36,9	2,2	2,8
382 012	Bornheim, Stadt	36,1	27,9	2,8	3,4
382 016	Eitorf	24,8	17,5	1,7	3,2
382 020	Hennef (Sieg), Stadt	19,0	36,6	4,8	2,9
382 024	Königswinter, Stadt	38,9	32,4	2,3	2,5
382 028	Lohmar, Stadt	23,7	17,9	1,6	2,0
382 032	Meckenheim, Stadt	47,3	29,6	2,1	2,1
382 036	Much	54,6	37,2	2,3	2,7
382 040	Neunkirchen-Seelscheid	.	.	.	.
382 044	Niederkassel, Stadt	28,7	23,2	1,8	1,8
382 048	Rheinbach, Stadt	20,9	17,7	1,8	1,7
382 052	Ruppichterath	41,8	30,2	2,2	2,3
382 056	Sankt Augustin, Stadt	41,9	31,9	2,1	1,9
382 060	Siegburg, Stadt	30,7	25,8	1,7	1,9
382 064	Swisttal	28,9	25,1	1,8	1,8
382 068	Troisdorf, Stadt	42,2	33,7	1,7	1,9
382 072	Wachtberg	37,0	28,6	2,2	2,3
382 076	Windeck	16,5	28,4	3,5	3,7
<b>300 000</b>	<b>Reg.-Bez. Köln</b>	<b>41,7</b>	<b>35,2</b>	<b>2,2</b>	<b>2,2</b>
	<b>Kreisfreie Städte</b>				
<b>512 000</b>	<b>Bottrop</b>	<b>35,4</b>	<b>27,3</b>	<b>2,1</b>	<b>2,6</b>
<b>513 000</b>	<b>Gelsenkirchen</b>	<b>39,8</b>	<b>32,1</b>	<b>1,7</b>	<b>2,0</b>
<b>515 000</b>	<b>Münster</b>	<b>43,8</b>	<b>40,7</b>	<b>2,6</b>	<b>1,9</b>



## stätten nach Verwaltungsbezirken

August 2003

Ankünfte				Übernachtungen				Amtliche Schlüsselnummer
aller Gäste	Veränderung <sup>4)</sup>	ausländischer Gäste	Veränderung <sup>4)</sup>	aller Gäste	Veränderung <sup>4)</sup>	ausländischer Gäste	Veränderung <sup>4)</sup>	
19 833	+8,9	4 204	+11,2	73 137	+2,9	19 716	-3,1	366 036
603	-16,9	107	-19,5	1 161	-25,7	158	-16,4	366 040
2 469	+3,6	323	+14,5	15 882	-5,2	860	-	366 044
<b>39 004</b>	<b>-3,7</b>	<b>7 962</b>	<b>+12,3</b>	<b>90 957</b>	<b>+3,0</b>	<b>25 150</b>	<b>+25,2</b>	<b>370 000</b>
6 782	-2,5	1 174	-14,5	16 683	-2,0	3 115	-12,5	370 004
.	.	.	.	.	.	.	.	370 008
6 377	+11,2	2 569	+17,5	18 661	+12,0	10 021	+20,5	370 012
.	.	.	.	.	.	.	.	370 016
3 777	-43,7	1 214	+36,4	9 401	-34,2	4 838	+99,8	370 020
.	.	.	.	.	.	.	.	370 024
3 890	+90,4	968	+224,8	9 580	+173,5	2 186	+119,7	370 028
.	.	.	.	.	.	.	.	370 032
5 155	+1,9	406	-3,6	9 687	+8,0	1 284	+43,5	370 036
8 997	-13,9	1 018	-13,6	19 530	-10,3	2 441	-2,3	370 040
<b>163 405</b>	<b>-4,8</b>	<b>10 413</b>	<b>-4,2</b>	<b>583 203</b>	<b>-3,8</b>	<b>29 278</b>	<b>-5,8</b>	<b>374 000</b>
10 830	+26,6	647	+306,9	37 787	-1,6	1 368	+29,4	374 004
.	.	.	.	.	.	.	.	374 008
24 562	-13,4	3 629	-9,0	56 928	-15,8	10 719	-8,3	374 012
6 904	+0,1	776	+6,4	15 401	+8,7	2 230	+22,6	374 016
9 908	-16,4	221	-67,2	30 292	-8,9	934	-57,0	374 020
16 981	-1,7	1 137	+6,0	43 323	+0,2	3 505	+21,2	374 024
.	.	.	.	.	.	.	.	374 028
26 105	-4,3	690	-5,9	123 358	-3,1	1 990	-7,6	374 032
22 394	+6,1	402	-32,0	59 368	+13,9	778	-48,0	374 036
10 069	+13,2	336	-29,4	86 143	+2,1	1 375	-13,1	374 040
4 991	-6,0	4	-50,0	17 070	-1,9	16	+100,0	374 044
8 911	-44,0	1 452	+19,6	17 570	-48,9	3 886	+35,0	374 048
10 083	+9,3	733	+4,6	23 761	+5,0	1 732	-22,9	374 052
<b>110 463</b>	<b>-4,2</b>	<b>12 365</b>	<b>-2,4</b>	<b>284 163</b>	<b>-3,2</b>	<b>26 832</b>	<b>-0,8</b>	<b>378 000</b>
52 618	-4,3	5 898	-11,5	113 244	+1,0	11 712	+1,0	378 004
5 096	+20,1	1 908	+28,4	11 381	+25,2	4 130	+16,9	378 008
4 186	+3,3	1 352	-15,9	14 553	+19,3	3 501	-27,6	378 012
8 253	-27,4	460	-25,3	64 097	-10,7	1 865	-24,1	378 016
7 036	+2,2	928	+22,3	12 516	-4,8	1 827	+1,3	378 020
5 419	-11,0	536	+22,4	12 887	-23,3	1 124	+50,3	378 024
8 183	+6,9	497	+88,3	18 467	-3,2	1 008	+135,0	378 028
19 672	-1,8	786	-5,4	37 018	-6,2	1 665	+0,5	378 032
<b>297 133</b>	<b>-4,0</b>	<b>37 260</b>	<b>-3,3</b>	<b>699 615</b>	<b>-4,6</b>	<b>85 298</b>	<b>-2,8</b>	<b>382 000</b>
.	.	.	.	.	.	.	.	382 004
58 850	-5,9	4 365	-11,5	131 096	-4,5	12 385	+5,5	382 008
10 092	-7,4	801	-5,7	28 022	-5,2	2 740	-37,8	382 012
6 826	+19,5	381	x	11 907	+19,9	1 208	x	382 016
23 160	-7,1	1 525	+3,0	110 332	-6,7	4 379	+19,9	382 020
65 114	-3,5	8 105	-2,0	148 264	-3,9	20 663	-5,4	382 024
8 333	-4,3	807	-2,1	13 535	-1,5	1 597	-8,8	382 028
5 850	+2,3	1 355	+7,5	12 547	+0,6	2 907	+8,4	382 032
10 896	-3,7	1 395	+67,9	25 313	+3,0	3 785	+85,2	382 036
.	.	.	.	.	.	.	.	382 040
6 605	-5,0	589	-18,1	12 036	-8,1	1 066	-29,7	382 044
3 747	+0,4	69	-54,0	6 910	-4,3	116	-51,5	382 048
8 485	+20,0	256	-57,0	18 765	+54,9	582	-44,0	382 052
9 442	-0,2	1 024	-13,3	19 878	-4,7	1 936	-8,6	382 056
19 510	-8,1	5 140	-9,8	33 486	-8,7	9 833	-12,2	382 060
3 335	+10,9	257	+10,8	5 905	+18,5	458	+21,5	382 064
34 147	-7,7	10 102	-	58 100	-13,9	18 814	-5,4	382 068
8 054	-18,9	646	-20,1	18 086	-14,2	1 495	-10,5	382 072
10 818	+6,5	238	+4,8	37 513	-8,0	870	+25,5	382 076
<b>2 834 894</b>	<b>-2,4</b>	<b>625 065</b>	<b>+1,9</b>	<b>6 283 103</b>	<b>-2,2</b>	<b>1 359 328</b>	<b>+3,0</b>	<b>300 000</b>
.	.	.	.	.	.	.	.	.
16 242	-28,2	3 375	-15,0	34 007	-10,9	8 816	+39,4	512 000
44 892	+6,6	6 718	+1,9	77 845	+3,0	13 247	-6,6	513 000
264 510	-2,4	24 648	-2,1	686 773	+2,0	46 683	+3,3	515 000

Januar bis

Amtliche Schlüsselnummer	Verwaltungsbezirk	Mittlere Auslastung		Mittlere Aufenthaltsdauer <sup>3)</sup>	
		der angebotenen Zimmer <sup>1)</sup>	der angebotenen Betten <sup>2)</sup>	aller Gäste	ausländischer Gäste
<b>554 000</b>	<b>Kreis Borken</b>	<b>33,3</b>	<b>25,7</b>	<b>1,8</b>	<b>2,0</b>
554 004	Ahaus, Stadt	33,8	26,3	1,8	1,9
554 008	Bocholt, Stadt	28,2	19,6	1,8	2,0
554 012	Borken, Stadt	31,1	32,3	1,9	1,8
554 016	Gescher, Stadt	.	.	.	.
554 020	Gronau (Westf.), Stadt	37,9	26,3	1,9	2,0
554 024	Heek	.	.	.	.
554 028	Heiden	46,7	33,6	3,1	2,4
554 032	Isselburg, Stadt	42,9	31,8	1,4	1,4
554 036	Legden	34,6	25,0	1,8	2,7
554 040	Raesfeld	14,9	13,2	1,4	1,5
554 044	Reken	20,3	24,8	1,8	2,3
554 048	Rhede, Stadt	30,6	22,7	1,7	1,8
554 052	Schöppingen	23,1	16,1	2,0	2,2
554 056	Stadtlohn, Stadt	36,0	29,1	2,5	2,1
554 060	Südlohn	35,0	25,3	1,7	1,8
554 064	Velen	40,7	30,0	1,9	2,6
554 068	Vreden, Stadt	42,2	28,4	1,8	2,6
<b>558 000</b>	<b>Kreis Coesfeld</b>	<b>31,1</b>	<b>27,6</b>	<b>2,1</b>	<b>2,4</b>
558 004	Ascheberg	29,5	21,7	1,7	1,4
558 008	Billerbeck, Stadt	49,4	49,3	2,9	3,9
558 012	Coesfeld, Stadt	21,6	29,0	2,0	4,1
558 016	Dülmen, Stadt	29,1	22,4	1,6	1,4
558 020	Havixbeck	46,1	32,3	2,9	2,0
558 024	Lüdinghausen, Stadt	26,8	21,1	1,5	1,6
558 028	Nordkirchen	.	.	.	.
558 032	Nottuln	31,4	30,5	2,0	2,6
558 036	Olfen, Stadt	18,4	15,2	1,7	2,7
558 040	Rosendahl	.	.	.	.
558 044	Senden	31,5	22,7	2,5	1,8
<b>562 000</b>	<b>Kreis Recklinghausen</b>	<b>36,7</b>	<b>30,7</b>	<b>2,1</b>	<b>2,0</b>
562 004	Castrop-Rauxel, Stadt	36,7	29,3	2,1	2,8
562 008	Datteln, Stadt	66,4	51,5	2,4	2,4
562 012	Dorsten, Stadt	27,9	24,4	2,1	2,5
562 014	Gladbeck, Stadt	43,5	31,1	1,5	1,5
562 016	Haltern am See, Stadt	29,4	35,2	2,5	2,4
562 020	Herten, Stadt	33,5	28,4	1,9	2,3
562 024	Marl, Stadt	30,8	24,2	2,0	2,3
562 028	Oer-Erkenschwick, Stadt	30,2	30,8	2,2	2,5
562 032	Recklinghausen, Stadt	36,5	28,3	1,9	1,9
562 036	Waltrop, Stadt	34,7	26,8	1,6	2,1
<b>566 000</b>	<b>Kreis Steinfurt</b>	<b>33,3</b>	<b>30,1</b>	<b>2,2</b>	<b>2,3</b>
566 004	Altenberge	.	.	.	.
566 008	Emsdetten, Stadt	31,2	25,3	2,0	2,1
566 012	Greven, Stadt	30,3	22,0	1,7	2,0
566 016	Hörstel, Stadt	27,7	23,9	2,3	1,6
566 020	Hopsten	18,7	30,1	1,4	1,5
566 024	Horstmar, Stadt	22,7	22,0	2,6	3,4
566 028	Ibbenbüren, Stadt	43,1	30,5	1,9	2,1
566 032	Ladbergen	48,5	31,2	1,3	1,4
566 036	Laer	19,8	17,3	2,7	2,2
566 040	Lengerich, Stadt	36,2	29,1	2,0	2,2
566 044	Lienen	29,6	21,4	4,6	5,4
566 048	Lotte	-	-	-	-
566 052	Metelen	30,3	24,8	3,6	2,0
566 056	Mettingen	41,7	26,9	1,9	2,1
566 060	Neuenkirchen	26,4	21,7	2,1	2,0
566 064	Nordwalde	.	.	.	.
566 068	Ochtrup, Stadt	31,7	21,9	1,8	4,1
566 072	Recke	33,7	24,2	2,6	2,5
566 076	Rheine, Stadt	36,7	28,2	1,5	2,0
566 080	Saerbeck	28,9	35,7	2,3	1,4
566 084	Steinfurt, Stadt	35,2	25,3	2,4	2,8
566 088	Tecklenburg, Stadt	34,8	46,2	3,4	2,0
566 092	Westerkappeln	.	.	.	.
566 096	Wettringen	23,7	31,5	4,9	10,1

## stätten nach Verwaltungsbezirken

August 2003

Ankünfte				Übernachtungen				Amtliche Schlüsselnummer
aller Gäste	Veränderung <sup>4)</sup>	ausländischer Gäste	Veränderung <sup>4)</sup>	aller Gäste	Veränderung <sup>4)</sup>	ausländischer Gäste	Veränderung <sup>4)</sup>	
<b>166 764</b>	-	<b>13 743</b>	<b>+7,0</b>	<b>307 542</b>	<b>-4,4</b>	<b>27 414</b>	<b>+10,3</b>	<b>554 000</b>
16 475	-1,3	2 235	+47,5	30 398	-3,0	4 238	+40,3	554 004
12 683	-13,3	1 439	-27,3	22 551	-19,1	2 843	-39,3	554 008
28 356	-0,6	1 710	-2,2	52 567	-6,0	3 085	-12,1	554 012
.	.	.	.	.	.	.	.	554 016
16 649	+10,2	1 583	-25,5	32 255	+5,8	3 163	-23,9	554 020
.	.	.	.	.	.	.	.	554 024
2 918	-1,5	146	-31,5	8 989	-7,4	350	-29,3	554 028
6 781	+40,6	1 974	+43,1	9 362	+36,3	2 816	+47,4	554 032
20 990	+2,5	926	+53,6	37 472	-0,8	2 507	+177,6	554 036
5 169	-19,0	125	-63,6	6 993	-16,0	182	-67,8	554 040
9 555	-2,2	376	+10,9	17 488	-4,5	877	+13,9	554 044
3 060	-16,5	214	-19,2	5 092	-16,9	379	-27,1	554 048
3 084	+26,0	376	+46,9	6 050	+13,0	827	+36,0	554 052
4 131	-27,6	35	+9,4	10 246	-32,7	72	+75,6	554 056
6 870	-12,1	679	-18,8	11 743	-9,3	1 201	-2,2	554 060
15 905	+21,3	1 046	+281,8	29 996	+12,3	2 710	+258,9	554 064
8 141	+0,7	774	+15,2	14 997	-0,8	1 991	+77,1	554 068
<b>88 661</b>	<b>+3,8</b>	<b>6 129</b>	<b>+30,8</b>	<b>182 439</b>	<b>-0,9</b>	<b>14 838</b>	<b>+48,2</b>	<b>558 000</b>
12 826	+13,0	1 010	+11,8	21 415	+9,2	1 371	+22,5	558 004
15 585	+11,9	1 355	+78,8	45 178	+16,3	5 228	+112,4	558 008
11 398	+3,6	455	-4,0	22 621	+0,3	1 854	+30,2	558 012
17 093	+6,4	657	+23,7	28 143	-2,5	901	-5,1	558 016
4 685	-4,4	1 085	+141,6	13 773	-17,5	2 190	+144,7	558 020
5 160	-7,5	209	-48,1	7 741	-10,4	335	-37,1	558 024
.	.	.	.	.	.	.	.	558 028
13 203	-	720	+46,0	25 953	-5,9	1 853	+26,1	558 032
1 328	-5,7	111	-12,6	2 265	+0,9	304	-0,3	558 036
.	.	.	.	.	.	.	.	558 040
4 587	+1,8	80	-14,9	11 359	-12,7	140	-0,7	558 044
<b>168 827</b>	<b>+0,3</b>	<b>18 273</b>	<b>+7,4</b>	<b>346 311</b>	<b>+2,8</b>	<b>35 986</b>	<b>+13,0</b>	<b>562 000</b>
9 815	-8,1	560	-15,4	20 642	+12,3	1 553	+24,7	562 004
13 780	+2,6	578	-28,8	33 108	+5,3	1 402	-23,3	562 008
18 779	-6,8	1 664	+22,2	38 825	-11,5	4 242	+26,2	562 012
24 270	+6,5	6 672	+2,3	36 436	+5,2	9 830	+9,2	562 014
31 673	+2,1	987	+3,7	79 390	+7,2	2 371	+28,4	562 016
9 132	-9,7	793	+10,3	17 425	-9,3	1 837	+14,5	562 020
12 350	-3,5	1 456	+13,4	24 153	+2,2	3 381	+35,5	562 024
18 657	+9,4	1 146	+58,1	40 118	+21,0	2 875	+72,7	562 028
27 068	+3,2	4 144	+12,1	50 825	-1,3	7 913	-4,9	562 032
3 303	-17,2	273	-1,8	5 389	-24,0	582	+20,0	562 036
<b>158 643</b>	<b>-2,4</b>	<b>16 204</b>	<b>+5,5</b>	<b>349 757</b>	<b>+1,2</b>	<b>37 183</b>	<b>+7,0</b>	<b>566 000</b>
.	.	.	.	.	.	.	.	566 004
9 463	-1,6	343	+58,8	19 033	-1,3	724	+31,4	566 008
10 591	+2,2	932	+5,0	18 101	+4,5	1 859	+0,8	566 012
7 026	-6,8	1 710	+30,2	15 856	-6,8	2 655	+38,9	566 016
8 589	+48,7	449	+3,7	12 273	+46,9	684	-3,0	566 020
1 726	+10,4	187	+33,6	4 472	+16,4	645	+165,4	566 024
14 759	+1,7	1 696	+0,6	28 668	+5,1	3 622	+15,2	566 028
8 242	+18,1	1 223	+12,3	11 095	+7,6	1 714	+14,0	566 032
1 229	+49,2	150	+400,0	3 296	+2,6	325	+218,6	566 036
4 321	+6,1	764	-8,3	8 459	+13,9	1 655	-24,4	566 040
2 412	-12,5	194	-35,1	11 132	+15,3	1 053	-46,1	566 044
.	.	.	.	.	.	.	.	566 048
1 906	-24,9	57	-71,5	6 932	-21,3	112	-69,2	566 052
6 518	+1,3	429	+31,2	12 099	+5,2	897	+31,1	566 056
3 069	+1,2	151	+5,6	6 384	+0,9	303	-13,4	566 060
.	.	.	.	.	.	.	.	566 064
1 966	+7,7	87	-30,4	3 454	+3,2	355	-14,5	566 068
3 014	+14,8	258	+31,6	7 833	+15,5	648	+92,3	566 072
23 742	-23,6	2 877	-19,8	36 208	-27,7	5 700	-4,6	566 076
7 310	+15,9	984	+162,4	16 826	+9,6	1 379	+172,5	566 080
6 273	-18,2	420	+11,7	15 182	-9,4	1 156	-19,7	566 084
22 003	+0,7	2 680	+4,3	74 892	+13,4	5 361	+21,3	566 088
.	.	.	.	.	.	.	.	566 092
2 685	+22,4	490	+40,4	13 197	+10,9	4 933	+20,5	566 096

Januar bis

Amtliche Schlüsselnummer	Verwaltungsbezirk	Mittlere Auslastung		Mittlere Aufenthaltsdauer <sup>3)</sup>	
		der angebotenen Zimmer <sup>1)</sup>	der angebotenen Betten <sup>2)</sup>	aller Gäste	ausländischer Gäste
<b>570 000</b>	<b>Kreis Warendorf</b>	<b>37,6</b>	<b>29,3</b>	<b>2,2</b>	<b>2,5</b>
570 004	Ahlen, Stadt	37,9	28,8	2,0	2,2
570 008	Beckum, Stadt	27,8	21,6	1,6	1,7
570 012	Beelen	.	.	.	.
570 016	Drensteinfurt, Stadt	19,0	14,0	2,1	2,9
570 020	Ennigerloh, Stadt	45,3	36,7	2,3	2,1
570 024	Everswinkel	45,3	39,8	3,6	3,6
570 028	Oelde, Stadt	36,2	26,9	2,2	2,2
570 032	Ostbevern	.	.	.	.
570 036	Sassenberg, Stadt	40,0	28,9	2,7	2,9
570 040	Sendenhorst, Stadt	53,8	33,4	2,1	4,7
570 044	Telgte, Stadt	34,9	30,5	1,7	1,8
570 048	Wadersloh	37,5	30,0	3,1	1,3
570 052	Warendorf, Stadt	46,7	33,3	2,4	3,0
<b>500 000</b>	<b>Reg.-Bez. Münster</b>	<b>36,5</b>	<b>31,8</b>	<b>2,2</b>	<b>2,1</b>
<b>711 000</b>	<b>Kreisfreie Stadt Bielefeld</b>	<b>43,1</b>	<b>31,1</b>	<b>1,8</b>	<b>2,3</b>
<b>754 000</b>	<b>Kreis Gütersloh</b>	<b>33,1</b>	<b>26,9</b>	<b>1,8</b>	<b>2,2</b>
754 004	Borgholzhausen, Stadt	21,3	22,8	1,5	2,1
754 008	Gütersloh, Stadt	35,3	28,4	1,9	2,4
754 012	Halle (Westf.), Stadt	37,4	30,7	1,9	2,1
754 016	Harsewinkel, Stadt	43,4	33,8	1,7	2,3
754 020	Herzebrock-Clarholz	29,9	26,4	2,2	2,5
754 024	Langenberg	14,5	11,0	1,9	1,4
754 028	Rheda-Wiedenbrück, Stadt	36,0	26,4	1,6	2,1
754 032	Rietberg, Stadt	24,4	25,6	2,7	2,3
754 036	Schloß Holte-Stukenbrock, Stadt	30,8	23,4	1,8	2,3
754 040	Steinhagen	16,2	14,1	1,9	1,4
754 044	Verl	31,9	25,8	1,6	2,0
754 048	Versmold, Stadt	27,9	20,6	2,0	2,1
754 052	Werther (Westf.), Stadt	21,6	26,0	2,5	3,0
<b>758 000</b>	<b>Kreis Herford</b>	<b>27,7</b>	<b>38,2</b>	<b>3,9</b>	<b>2,2</b>
758 004	Bünde, Stadt	27,2	36,1	6,4	2,4
758 008	Enger, Stadt	.	.	.	.
758 012	Herford, Stadt	27,9	21,5	1,6	1,9
758 016	Hiddenhausen	28,9	19,1	1,9	2,2
758 020	Kirchlengern	.	.	.	.
758 024	Löhne, Stadt	24,9	45,7	6,1	2,5
758 028	Rödinghausen	32,5	44,4	2,9	1,3
758 032	Spenge, Stadt	.	.	.	.
758 036	Vlotho, Stadt	27,6	47,0	5,3	2,6
<b>762 000</b>	<b>Kreis Höxter</b>	<b>38,1</b>	<b>45,4</b>	<b>5,3</b>	<b>4,1</b>
762 004	Bad Driburg, Stadt	43,2	65,0	11,8	4,2
762 008	Beverungen, Stadt	35,2	28,6	2,4	2,1
762 012	Borgentreich, Stadt	.	.	.	.
762 016	Brakel, Stadt	31,6	29,2	2,7	4,5
762 020	Höxter, Stadt	40,7	28,7	2,0	2,1
762 024	Marienmünster, Stadt	28,5	23,3	5,1	6,5
762 028	Nieheim, Stadt	31,0	28,6	4,2	8,3
762 032	Steinheim, Stadt	25,6	24,1	2,0	1,7
762 036	Warburg, Stadt	22,3	38,0	2,4	2,6
762 040	Willebadessen, Stadt	.	.	.	.
<b>766 000</b>	<b>Kreis Lippe</b>	<b>35,3</b>	<b>36,9</b>	<b>5,1</b>	<b>2,8</b>
766 004	Augustdorf	.	.	.	.
766 008	Bad Salzuflen, Stadt	41,6	51,4	8,2	2,4
766 012	Barntrup, Stadt	.	.	.	.
766 016	Blomberg, Stadt	31,4	26,1	2,3	2,3
766 020	Detmold, Stadt	41,8	33,8	1,9	1,8
766 024	Dörentrup	27,5	22,7	3,9	6,4
766 028	Extertal	28,9	13,8	4,3	4,4
766 032	Horn-Bad Meinberg, Stadt	36,9	38,2	6,4	4,1

Anmerkungen siehe Seite 44

## stätten nach Verwaltungsbezirken

August 2003

Ankünfte				Übernachtungen				Amtliche Schlüsselnummer
aller Gäste	Veränderung <sup>4)</sup>	ausländischer Gäste	Veränderung <sup>4)</sup>	aller Gäste	Veränderung <sup>4)</sup>	ausländischer Gäste	Veränderung <sup>4)</sup>	
<b>72 270</b>	<b>-3,9</b>	<b>8 502</b>	<b>+9,6</b>	<b>160 292</b>	<b>-3,9</b>	<b>21 152</b>	<b>+8,8</b>	<b>570 000</b>
9 285	+7,8	1 969	+8,9	18 386	+16,2	4 271	+16,8	570 004
6 883	-6,9	654	+18,5	11 196	-11,7	1 098	+6,9	570 008
.	.	.	.	.	.	.	.	570 012
1 511	+36,4	349	+67,8	3 137	+41,2	1 022	+112,9	570 016
3 339	-6,9	426	+39,7	7 693	-8,9	888	+24,2	570 020
3 116	-1,5	79	-40,2	11 120	-8,3	287	-33,9	570 024
11 730	-2,8	2 289	+3,7	25 406	-1,1	5 147	+2,4	570 028
.	.	.	.	.	.	.	.	570 032
2 059	-10,9	91	+5,8	5 502	-23,8	268	-52,0	570 036
3 405	+0,4	437	-9,1	7 144	-8,2	2 036	-7,2	570 040
7 082	-13,0	408	+8,5	12 178	-12,1	724	-1,6	570 044
2 171	+8,5	35	-51,4	6 833	+5,2	45	-68,1	570 048
19 827	-7,3	1 663	+20,2	48 026	-4,4	5 027	+21,8	570 052
<b>980 809</b>	<b>-1,3</b>	<b>97 592</b>	<b>+4,5</b>	<b>2 144 966</b>	<b>+0,1</b>	<b>205 319</b>	<b>+10,0</b>	<b>500 000</b>
<b>160 619</b>	<b>-0,8</b>	<b>24 532</b>	<b>+13,3</b>	<b>293 804</b>	<b>-4,0</b>	<b>56 157</b>	<b>+13,8</b>	<b>711 000</b>
<b>122 717</b>	<b>+2,0</b>	<b>13 590</b>	<b>-2,3</b>	<b>223 294</b>	<b>+1,5</b>	<b>30 469</b>	<b>-0,7</b>	<b>754 000</b>
2 909	-4,1	470	+19,6	4 442	-2,4	1 002	+8,4	754 004
30 368	+2,7	4 121	-19,4	57 297	+2,3	9 771	-18,1	754 008
17 732	+9,7	1 439	+10,7	33 304	+3,2	3 025	+7,8	754 012
18 483	+4,2	2 349	-13,9	31 067	+8,0	5 399	+3,1	754 016
2 121	+71,3	448	+139,6	4 604	+118,8	1 104	+110,3	754 020
632	-17,9	76	-26,9	1 227	-22,2	106	-42,7	754 024
19 806	+1,4	2 066	+27,0	30 719	+5,0	4 367	+70,3	754 028
3 927	-18,0	152	+9,4	10 443	-7,6	344	+4,9	754 032
9 109	-2,0	618	-14,3	15 953	-10,6	1 395	-47,0	754 036
1 953	-7,2	53	-41,8	3 713	-5,0	72	-54,1	754 040
7 064	+9,5	1 256	+45,4	11 390	+2,6	2 475	+38,2	754 044
4 817	-4,2	226	+20,2	9 832	-15,6	475	+19,9	754 048
3 796	-17,6	316	-31,2	9 303	-3,4	934	-23,2	754 052
<b>68 247</b>	<b>-0,2</b>	<b>5 076</b>	<b>-14,7</b>	<b>267 538</b>	<b>-1,3</b>	<b>10 923</b>	<b>-22,4</b>	<b>758 000</b>
3 535	+14,2	110	-42,4	22 740	+1,8	262	-56,5	758 004
.	.	.	.	.	.	.	.	758 008
17 314	+1,9	2 773	+4,5	27 927	-6,6	5 200	-3,6	758 012
4 861	-1,7	236	-36,4	9 450	-0,1	512	-51,7	758 016
.	.	.	.	.	.	.	.	758 020
10 021	-4,1	382	-19,1	61 536	-5,1	939	-30,2	758 024
9 050	-1,4	14	-70,8	26 152	-3,1	18	-84,3	758 028
.	.	.	.	.	.	.	.	758 032
21 371	+1,1	1 476	-25,9	113 003	+2,9	3 783	-26,1	758 036
<b>150 462</b>	<b>+0,3</b>	<b>7 682</b>	<b>-3,6</b>	<b>792 437</b>	<b>-0,2</b>	<b>31 438</b>	<b>-6,5</b>	<b>762 000</b>
43 773	-0,2	778	+4,9	515 715	+0,9	3 235	+31,4	762 004
17 831	+13,8	582	+66,8	42 778	+10,8	1 219	+116,1	762 008
.	.	.	.	.	.	.	.	762 012
12 629	+13,5	482	-29,2	34 552	+7,9	2 145	-28,5	762 016
31 685	-2,7	1 646	-6,4	62 311	-3,0	3 433	-5,3	762 020
3 290	+0,6	860	+55,0	16 754	-14,9	5 571	+14,1	762 024
11 068	-0,8	1 157	-14,8	46 619	-3,9	9 628	-23,6	762 028
2 503	-10,3	74	-23,7	4 882	-3,2	126	-41,1	762 032
22 064	-9,1	968	-37,6	53 899	-7,7	2 488	-25,6	762 036
.	.	.	.	.	.	.	.	762 040
<b>217 793</b>	<b>-1,2</b>	<b>18 134</b>	<b>+4,2</b>	<b>1 113 178</b>	<b>-7,6</b>	<b>50 454</b>	<b>-1,6</b>	<b>766 000</b>
.	.	.	.	.	.	.	.	766 004
67 635	+0,7	5 309	+43,8	551 956	-9,6	12 865	+50,1	766 008
.	.	.	.	.	.	.	.	766 012
15 166	+30,1	1 727	+182,2	35 046	+8,4	3 894	+156,9	766 016
35 967	-5,1	3 963	-7,6	69 549	-4,0	7 281	-0,7	766 020
4 628	-19,8	26	-70,8	17 987	-21,7	167	-27,7	766 024
7 137	-8,9	761	+31,7	31 045	-16,5	3 384	+0,7	766 028
37 039	-1,4	1 998	-21,5	238 770	-5,5	8 173	-27,5	766 032

Januar bis

Amtliche Schlüsselnummer	Verwaltungsbezirk	Mittlere Auslastung		Mittlere Aufenthaltsdauer <sup>3)</sup>	
		der angebotenen Zimmer <sup>1)</sup>	der angebotenen Betten <sup>2)</sup>	aller Gäste	ausländischer Gäste
	<b>Noch: Kreis Lippe</b>				
766 036	Kalletal	15,4	13,9	3,5	3,8
766 040	Lage, Stadt	25,7	24,5	3,0	6,9
766 044	Lemgo, Stadt	27,9	23,5	2,3	2,4
766 048	Leopoldshöhe	40,2	32,3	2,4	2,6
766 052	Lügde, Stadt	25,5	20,1	3,0	3,6
766 056	Oerlinghausen, Stadt	23,2	46,7	4,9	3,6
766 060	Schieder-Schwalenberg, Stadt	22,1	16,7	3,4	3,2
766 064	Schlangen	.	.	.	.
<b>770 000</b>	<b>Kreis Minden-Lübbecke</b>	<b>36,3</b>	<b>49,5</b>	<b>5,8</b>	<b>2,1</b>
770 004	Bad Oeynhausen, Stadt	35,8	62,1	10,0	2,1
770 008	Espelkamp, Stadt	38,2	29,5	1,9	2,3
770 012	Hille	.	.	.	.
770 016	Hüllhorst	29,5	30,0	2,0	2,1
770 020	Lübbecke, Stadt	.	.	.	.
770 024	Minden, Stadt	38,0	27,3	1,6	1,8
770 028	Petershagen, Stadt	29,8	43,0	6,0	5,7
770 032	Porta Westfalica, Stadt	30,8	25,6	1,8	1,8
770 036	Preußisch-Oldendorf, Stadt	47,1	48,5	8,9	4,6
770 040	Rahden, Stadt	41,6	27,4	1,8	2,6
770 044	Stemwede	28,0	21,6	3,8	3,4
<b>774 000</b>	<b>Kreis Paderborn</b>	<b>38,4</b>	<b>39,1</b>	<b>3,8</b>	<b>2,9</b>
774 004	Altenbeken	20,2	17,5	6,2	9,7
774 008	Bad Lippspringe, Stadt	42,5	57,7	7,5	2,9
774 012	Borchen	24,9	36,1	5,2	3,2
774 016	Büren, Stadt	29,7	29,3	2,4	5,1
774 020	Delbrück, Stadt	43,7	30,9	1,9	1,9
774 024	Hövelhof	26,0	15,3	1,8	2,1
774 028	Lichtenau, Stadt	27,9	13,4	3,2	6,2
774 032	Paderborn, Stadt	50,6	39,9	1,9	2,4
774 036	Salzkotten, Stadt	21,5	18,2	1,4	2,0
774 040	Bad Wünnenberg, Stadt	33,9	39,7	6,4	4,0
<b>700 000</b>	<b>Reg.-Bez. Detmold</b>	<b>36,4</b>	<b>39,7</b>	<b>4,1</b>	<b>2,6</b>
	<b>Kreisfreie Städte</b>				
<b>911 000</b>	<b>Bochum</b>	<b>48,2</b>	<b>37,7</b>	<b>1,8</b>	<b>2,6</b>
<b>913 000</b>	<b>Dortmund</b>	<b>42,7</b>	<b>33,0</b>	<b>1,6</b>	<b>1,8</b>
<b>914 000</b>	<b>Hagen</b>	<b>36,7</b>	<b>30,8</b>	<b>1,9</b>	<b>1,9</b>
<b>915 000</b>	<b>Hamm</b>	<b>39,0</b>	<b>31,5</b>	<b>1,7</b>	<b>1,4</b>
<b>916 000</b>	<b>Herne</b>	<b>30,9</b>	<b>22,9</b>	<b>2,0</b>	<b>2,0</b>
<b>954 000</b>	<b>Ennepe-Ruhr-Kreis</b>	<b>35,4</b>	<b>36,7</b>	<b>2,6</b>	<b>2,4</b>
954 004	Breckerfeld, Stadt	52,5	32,9	2,3	2,4
954 008	Ennepetal, Stadt	34,2	70,0	8,6	1,8
954 012	Gevelsberg, Stadt	.	.	.	.
954 016	Hattingen, Stadt	37,8	35,5	2,1	2,8
954 020	Herdecke, Stadt	43,6	35,4	2,8	2,2
954 024	Schwelm, Stadt	.	.	.	.
954 028	Sprockhövel, Stadt	34,2	40,1	2,7	2,2
954 032	Wetter (Ruhr), Stadt	22,3	23,7	1,8	2,6
954 036	Witten, Stadt	36,1	28,0	2,0	2,7
<b>958 000</b>	<b>Hochsauerland Kreis</b>	<b>40,6</b>	<b>40,3</b>	<b>3,9</b>	<b>4,0</b>
958 004	Arnsberg, Stadt	42,2	37,2	3,4	2,6
958 008	Bestwig	33,9	28,8	3,4	4,5
958 012	Brilon, Stadt	31,9	37,7	4,7	4,3
958 016	Eslohe (Sauerland)	30,0	29,4	4,3	4,0
958 020	Hallenberg, Stadt	49,7	36,0	3,4	3,4
958 024	Marsberg, Stadt	.	.	.	.
958 028	Medebach, Stadt	.	.	.	.
958 032	Meschede, Stadt	37,9	37,7	3,0	3,2
958 036	Olsberg, Stadt	44,9	37,6	3,4	3,6
958 040	Schmallenberg, Stadt	47,6	44,2	5,0	4,8
958 044	Sundern (Sauerland), Stadt	30,1	28,1	2,6	2,8
958 048	Winterberg, Stadt	40,2	35,1	3,5	3,7

Anmerkungen siehe Seite 44

## stätten nach Verwaltungsbezirken

August 2003

Ankünfte				Übernachtungen				Amtliche Schlüsselnummer
aller Gäste	Veränderung <sup>4)</sup>	ausländischer Gäste	Veränderung <sup>4)</sup>	aller Gäste	Veränderung <sup>4)</sup>	ausländischer Gäste	Veränderung <sup>4)</sup>	
2 231	-6,3	206	+212,1	7 755	-10,8	792	+153,8	766 036
11 416	+19,6	328	+8,3	34 115	+13,9	2 257	+13,6	766 040
7 997	-4,4	1 084	-4,8	18 481	-7,3	2 654	-9,4	766 044
1 546	+7,7	34	-47,7	3 748	+16,0	88	-35,8	766 048
7 878	-1,1	409	-45,7	23 974	-1,1	1 456	-38,9	766 052
11 427	-9,8	311	-43,4	55 596	-0,5	1 135	-34,2	766 056
6 582	-26,6	1 873	-28,8	22 580	-29,1	6 058	-34,8	766 060
.	.	.	.	.	.	.	.	766 064
<b>162 775</b>	<b>-0,7</b>	<b>16 373</b>	<b>-0,5</b>	<b>938 769</b>	<b>-3,4</b>	<b>35 059</b>	<b>+3,3</b>	<b>770 000</b>
62 853	-	6 811	-8,6	628 844	-2,7	14 383	+6,3	770 004
7 368	+2,0	969	+46,4	13 696	-9,2	2 226	+1,0	770 008
.	.	.	.	.	.	.	.	770 012
7 795	+2,0	385	-22,5	15 554	-4,0	819	-30,5	770 016
.	.	.	.	.	.	.	.	770 020
30 535	+1,9	4 897	+9,6	50 234	+3,1	8 692	+0,3	770 024
11 034	+1,8	353	+8,3	66 718	-3,5	2 011	+109,3	770 028
21 458	-4,3	1 610	+4,6	39 271	+1,2	2 835	+14,2	770 032
9 647	+6,4	344	+10,6	85 517	-2,1	1 588	-6,2	770 036
5 391	-2,6	477	-20,0	9 602	-30,8	1 232	-12,4	770 040
1 946	-19,2	154	-21,8	7 458	-9,1	529	-30,7	770 044
<b>132 316</b>	<b>-7,1</b>	<b>14 643</b>	<b>-3,5</b>	<b>503 029</b>	<b>-4,2</b>	<b>42 966</b>	<b>-2,2</b>	<b>774 000</b>
714	-26,0	99	-34,0	4 435	-14,0	958	-24,3	774 004
29 261	-8,4	1 966	-4,5	218 668	-3,4	5 627	-5,2	774 008
5 504	-12,1	186	+34,8	28 604	+4,6	602	+24,9	774 012
12 774	-0,9	590	-8,7	30 086	+6,1	3 009	+83,9	774 016
8 323	-3,0	491	+13,9	15 655	+8,5	952	+26,1	774 020
4 808	-6,9	312	-23,2	8 668	-5,1	649	-57,6	774 024
5 403	-9,1	711	-3,7	17 279	-8,4	4 381	-10,9	774 028
49 908	-8,7	8 285	-7,8	95 584	-11,4	19 604	-5,1	774 032
3 132	-3,2	441	-6,8	4 505	-6,6	903	+1,1	774 036
12 489	-2,7	1 562	+36,5	79 545	-4,3	6 281	+7,1	774 040
<b>1 014 929</b>	<b>-1,2</b>	<b>100 030</b>	<b>+1,5</b>	<b>4 132 049</b>	<b>-3,7</b>	<b>257 466</b>	<b>+0,2</b>	<b>700 000</b>
<b>149 013</b>	<b>-3,8</b>	<b>17 715</b>	<b>-5,6</b>	<b>272 070</b>	<b>+0,8</b>	<b>45 631</b>	<b>+9,1</b>	<b>911 000</b>
<b>258 964</b>	<b>+14,6</b>	<b>43 510</b>	<b>+33,0</b>	<b>416 389</b>	<b>+8,1</b>	<b>79 664</b>	<b>+26,5</b>	<b>913 000</b>
<b>41 032</b>	<b>-3,5</b>	<b>7 203</b>	<b>+2,0</b>	<b>76 041</b>	<b>-2,7</b>	<b>13 943</b>	<b>+17,4</b>	<b>914 000</b>
<b>44 569</b>	<b>+7,2</b>	<b>7 476</b>	<b>-10,4</b>	<b>74 630</b>	<b>+12,0</b>	<b>10 803</b>	<b>-12,0</b>	<b>915 000</b>
<b>13 764</b>	<b>-0,2</b>	<b>846</b>	<b>+9,4</b>	<b>27 207</b>	<b>-0,3</b>	<b>1 673</b>	<b>+10,4</b>	<b>916 000</b>
<b>104 973</b>	<b>+4,8</b>	<b>9 928</b>	<b>+16,5</b>	<b>269 812</b>	<b>+1,4</b>	<b>23 879</b>	<b>-1,0</b>	<b>954 000</b>
8 446	+5,4	142	+3,6	19 573	+7,1	339	+13,8	954 004
5 951	+20,3	723	x	51 115	+4,9	1 301	+119,4	954 008
.	.	.	.	.	.	.	.	954 012
20 696	+2,2	1 710	-10,6	43 092	-3,1	4 838	-36,0	954 016
10 503	-5,5	976	+49,7	29 268	-6,2	2 107	+17,8	954 020
.	.	.	.	.	.	.	.	954 024
14 230	+42,5	824	-3,1	38 925	+13,7	1 829	+13,2	954 028
9 210	+10,6	675	-2,6	16 154	+21,6	1 782	+26,5	954 032
18 867	-3,7	2 854	+20,0	37 785	-6,4	7 676	+9,3	954 036
<b>618 136</b>	<b>+2,7</b>	<b>137 137</b>	<b>+0,9</b>	<b>2 405 711</b>	<b>-0,6</b>	<b>551 655</b>	<b>-0,7</b>	<b>958 000</b>
36 707	+7,2	7 720	+19,6	123 222	+3,1	20 240	+3,5	958 004
16 651	+18,3	1 758	+5,0	56 522	+10,1	7 985	+14,8	958 008
26 144	+3,2	4 487	+32,6	122 417	-5,7	19 479	+17,5	958 012
19 173	+2,9	1 557	+7,4	83 150	-11,2	6 238	+4,6	958 016
17 317	+22,1	7 036	+3,3	58 203	+16,4	23 693	+14,5	958 020
.	.	.	.	.	.	.	.	958 024
.	.	.	.	.	.	.	.	958 028
35 428	-2,1	3 683	+7,3	106 773	-4,6	11 792	+15,9	958 032
36 798	+6,7	4 971	-17,6	126 773	-1,5	18 029	-13,9	958 036
95 923	-2,0	11 865	+0,8	475 504	-1,1	57 280	+5,9	958 040
36 178	+1,0	2 526	+12,0	92 555	-8,5	7 075	+5,2	958 044
165 286	+6,4	37 412	+14,2	585 876	+3,7	138 372	+10,6	958 048

Januar bis

Amtliche Schlüsselnummer	Verwaltungsbezirk	Mittlere Auslastung		Mittlere Aufenthaltsdauer <sup>3)</sup>	
		der angebotenen Zimmer <sup>1)</sup>	der angebotenen Betten <sup>2)</sup>	aller Gäste	ausländischer Gäste
<b>962 000</b>	<b>Märkischer Kreis</b>	<b>35,2</b>	<b>30,9</b>	<b>2,4</b>	<b>2,6</b>
962 004	Altena, Stadt	21,6	26,5	1,9	2,4
962 008	Balve, Stadt	31,2	27,7	2,3	2,3
962 012	Halver, Stadt	36,1	26,7	1,4	1,6
962 016	Hemer, Stadt	.	.	.	.
962 020	Herscheid	21,7	15,1	2,0	2,2
962 024	Iserlohn, Stadt	33,6	28,4	1,8	2,0
962 028	Kierspe, Stadt	10,9	18,3	4,0	3,9
962 032	Lüdenscheid, Stadt	49,3	36,2	2,2	3,1
962 036	Meinerzhagen, Stadt	32,3	30,9	2,5	3,2
962 040	Menden (Sauerland), Stadt	28,2	22,0	1,8	2,1
962 044	Nachrodt-Wiblingwerde	26,0	28,8	2,2	1,5
962 048	Neuenrade, Stadt	33,2	25,6	2,0	1,7
962 052	Plettenberg, Stadt	34,1	29,4	2,0	3,0
962 056	Schalksmühle	.	.	.	.
962 060	Werdohl, Stadt	21,4	15,7	2,1	1,8
<b>966 000</b>	<b>Kreis Olpe</b>	<b>32,7</b>	<b>27,1</b>	<b>2,6</b>	<b>2,6</b>
966 004	Attendorn, Stadt	40,9	28,0	2,3	2,6
966 008	Drolshagen, Stadt	28,0	20,3	2,4	3,1
966 012	Finnentrop	36,5	23,2	2,6	2,9
966 016	Kirchhundem	33,0	25,7	2,7	2,7
966 020	LenneStadt, Stadt	31,3	28,1	2,7	2,5
966 024	Olpe, Stadt	25,3	31,2	2,8	2,2
966 028	Wenden	28,4	20,3	2,0	2,8
<b>970 000</b>	<b>Kreis Siegen-Wittgenstein</b>	<b>34,3</b>	<b>45,9</b>	<b>4,6</b>	<b>2,3</b>
970 004	Bad Berleburg, Stadt	24,6	60,2	11,6	2,7
970 008	Burbach	28,2	41,9	3,6	2,8
970 012	Erndtebrück	.	.	.	.
970 016	Freudenberg, Stadt	26,7	22,9	1,9	1,9
970 020	Hilchenbach, Stadt	45,0	47,4	5,4	3,7
970 024	Kreuztal, Stadt	26,0	21,2	1,9	2,2
970 028	Bad Laasphe, Stadt	37,7	46,8	4,6	2,8
970 032	Netphen, Stadt	30,3	31,9	2,4	3,3
970 036	Neunkirchen	.	.	.	.
970 040	Siegen, Stadt	43,8	35,6	1,8	1,9
970 044	Wilnsdorf	22,1	24,8	2,3	2,3
<b>974 000</b>	<b>Kreis Soest</b>	<b>37,8</b>	<b>43,9</b>	<b>4,8</b>	<b>2,7</b>
974 004	Anröchte	.	.	.	.
974 008	Bad Sassendorf	38,6	59,5	9,2	3,7
974 012	Ense	27,8	21,2	2,2	2,0
974 016	Erwitte, Stadt	52,4	59,1	10,1	5,1
974 020	Geseke, Stadt	25,2	15,2	2,0	1,4
974 024	Lippetal	10,2	7,3	2,7	2,9
974 028	Lippstadt, Stadt	41,6	52,8	6,1	2,0
974 032	Möhnesee	33,1	35,7	3,0	5,0
974 036	Rüthen, Stadt	21,8	28,2	2,2	2,1
974 040	Soest, Stadt	29,1	25,3	1,7	1,8
974 044	Warstein, Stadt	32,4	24,7	2,5	3,3
974 048	Welver	.	.	.	.
974 052	Werl, Stadt	37,7	27,3	1,4	1,5
974 056	Wickede (Ruhr)	32,2	25,7	1,8	3,4
<b>978 000</b>	<b>Kreis Unna</b>	<b>37,4</b>	<b>29,5</b>	<b>1,9</b>	<b>1,8</b>
978 004	Bergkamen, Stadt	34,5	16,2	2,6	1,7
978 008	Bönen	.	.	.	.
978 012	Fröndenberg/Ruhr, Stadt	29,0	21,1	1,9	2,3
978 016	Holzwickede	58,0	42,8	1,8	1,5
978 020	Kamen, Stadt	38,2	34,2	1,7	1,6
978 024	Lünen, Stadt	28,0	24,2	1,9	2,2
978 028	Schwerte, Stadt	25,2	32,0	2,1	2,2
978 032	Selm, Stadt	.	.	.	.
978 036	Unna, Stadt	47,2	30,9	1,8	2,0
978 040	Werne, Stadt	40,6	31,2	1,9	1,8
<b>900 000</b>	<b>Reg.-Bez. Arnsberg</b>	<b>39,0</b>	<b>37,9</b>	<b>3,1</b>	<b>3,1</b>
	<b>Nordrhein-Westfalen</b>	<b>39,8</b>	<b>35,8</b>	<b>2,5</b>	<b>2,3</b>



## stätten nach Verwaltungsbezirken

August 2003

Ankünfte				Übernachtungen				Amtliche Schlüsselnummer
aller Gäste	Veränderung <sup>4)</sup>	ausländischer Gäste	Veränderung <sup>4)</sup>	aller Gäste	Veränderung <sup>4)</sup>	ausländischer Gäste	Veränderung <sup>4)</sup>	
<b>127 302</b>	<b>-3,6</b>	<b>17 629</b>	<b>+37,9</b>	<b>305 738</b>	<b>-2,2</b>	<b>46 704</b>	<b>+44,9</b>	<b>962 000</b>
9 531	-8,6	398	-5,7	18 551	-3,9	961	-18,8	962 004
9 685	-11,5	110	-16,0	21 824	-20,9	256	-17,2	962 008
2 981	-2,8	197	+91,3	4 276	+15,2	306	+86,6	962 012
.	.	.	.	.	.	.	.	962 016
1 823	-6,4	198	-4,8	3 635	-7,3	428	-37,0	962 020
22 883	-9,4	3 199	+26,9	41 576	-11,3	6 281	+14,0	962 024
659	-0,9	26	-44,7	2 607	+27,7	102	-25,5	962 028
29 012	+12,0	9 381	+63,1	63 143	+18,6	28 642	+95,8	962 032
21 496	-0,6	1 013	-11,8	54 747	-2,4	3 238	-16,4	962 036
6 895	+4,9	484	+22,5	12 221	+3,3	1 012	+14,6	962 040
6 549	-26,5	205	+5,1	14 688	-37,8	313	-19,7	962 044
5 213	+0,1	1 304	+32,0	10 427	+2,3	2 252	+10,5	962 048
4 448	-2,6	431	+24,2	8 770	-1,0	1 314	+14,7	962 052
.	.	.	.	.	.	.	.	962 056
2 496	-9,8	322	+19,7	5 230	-25,5	595	+5,1	962 060
<b>136 669</b>	<b>-2,3</b>	<b>7 208</b>	<b>-8,3</b>	<b>355 289</b>	<b>-1,9</b>	<b>18 848</b>	<b>-12,4</b>	<b>966 000</b>
25 113	-9,6	2 059	-6,5	58 406	-9,4	5 345	-6,1	966 004
5 000	+22,5	404	-37,3	12 160	+14,5	1 272	-25,9	966 008
8 106	+24,2	421	-7,9	20 997	+14,3	1 235	+2,6	966 012
21 488	+0,5	1 123	+6,9	58 881	-5,0	3 021	-7,6	966 016
39 691	-10,2	1 910	-30,9	105 666	-6,9	4 829	-34,9	966 020
29 195	+3,7	832	+65,7	82 996	+4,8	1 867	+8,5	966 024
8 076	+2,9	459	+95,3	16 183	+15,2	1 279	+153,3	966 028
<b>139 561</b>	<b>-0,2</b>	<b>16 248</b>	<b>-1,2</b>	<b>643 380</b>	<b>-4,1</b>	<b>37 240</b>	<b>-1,4</b>	<b>970 000</b>
26 391	-0,1	1 207	+15,2	304 921	-5,8	3 300	+22,1	970 004
5 005	+0,3	450	-12,1	18 123	-18,8	1 261	-23,2	970 008
.	.	.	.	.	.	.	.	970 012
8 655	-1,8	1 187	-0,3	16 653	+8,6	2 288	+0,8	970 016
14 278	+7,9	920	-10,4	77 071	+2,0	3 412	+19,6	970 020
3 808	-4,9	383	-20,2	7 251	+5,3	824	-1,6	970 024
22 387	+6,2	3 026	-1,5	103 300	-4,6	8 530	-8,7	970 028
9 005	+2,5	261	-	21 949	-2,9	874	-10,7	970 032
.	.	.	.	.	.	.	.	970 036
40 162	-2,0	8 358	+0,2	71 596	-0,1	15 716	-	970 040
8 198	-15,2	455	+0,9	18 726	-10,8	1 034	+5,3	970 044
<b>192 016</b>	<b>-3,0</b>	<b>10 290</b>	<b>+6,5</b>	<b>928 908</b>	<b>-2,8</b>	<b>27 530</b>	<b>+23,2</b>	<b>974 000</b>
.	.	.	.	.	.	.	.	974 004
37 658	-2,4	418	-27,4	347 948	-2,9	1 550	+7,9	974 008
1 140	+0,1	193	+80,4	2 536	+5,9	387	+0,5	974 012
12 060	-11,6	241	-21,0	121 915	+0,8	1 220	+18,7	974 016
14 035	-18,3	641	+159,5	27 421	-22,7	907	+145,8	974 020
367	-40,5	59	-39,8	978	-34,6	174	+12,3	974 024
37 959	-0,8	3 179	+2,4	231 778	-5,0	6 264	+11,2	974 028
27 155	-5,7	1 079	+20,6	81 474	-5,7	5 361	+61,4	974 032
7 995	-10,0	314	+5,0	17 839	-17,9	670	-30,8	974 036
26 092	-4,0	1 192	-30,4	45 477	+7,9	2 117	-39,6	974 040
11 643	+16,6	2 290	+40,0	29 148	+33,6	7 629	+83,1	974 044
.	.	.	.	.	.	.	.	974 048
12 378	+24,7	523	+3,2	16 996	+18,9	809	+9,3	974 052
1 637	+0,7	79	+17,9	2 935	-4,5	267	-32,7	974 056
<b>91 367</b>	<b>+3,1</b>	<b>13 019</b>	<b>+11,6</b>	<b>170 809</b>	<b>+1,1</b>	<b>22 973</b>	<b>-5,3</b>	<b>978 000</b>
1 292	+15,2	159	+278,6	3 402	-4,6	264	+12,3	978 004
.	.	.	.	.	.	.	.	978 008
2 910	-9,9	89	-31,0	5 424	+7,3	205	-47,3	978 012
11 631	-2,2	3 623	+8,8	21 407	+2,3	5 360	+6,7	978 016
14 886	-2,1	2 366	+23,7	24 813	-9,6	3 778	-2,6	978 020
15 781	+0,3	1 435	+13,7	29 591	+2,0	3 095	-2,7	978 024
15 313	+16,5	587	+12,7	31 862	+5,7	1 296	-30,1	978 028
.	.	.	.	.	.	.	.	978 032
16 584	+4,1	2 115	+1,2	29 525	+5,5	4 170	-11,1	978 036
11 358	+7,2	2 583	+12,7	21 429	+1,9	4 671	-4,9	978 040
<b>1 917 366</b>	<b>+2,0</b>	<b>288 209</b>	<b>+6,6</b>	<b>5 945 984</b>	<b>-0,6</b>	<b>880 543</b>	<b>+3,8</b>	<b>900 000</b>
<b>9 191 665</b>	<b>-1,7</b>	<b>1 690 705</b>	<b>+1,7</b>	<b>23 306 237</b>	<b>-2,9</b>	<b>3 899 495</b>	<b>-0,7</b>	

## 3.2 Leistung der Beherbergungsstätten

Januar bis

Lfd. Nr.	Gemeindeguppe Betriebsart	Mittlere Auslastung		Mittlere Aufenthaltsdauer <sup>3)</sup>	
		der angebotenen Zimmer <sup>1)</sup>	der angebotenen Betten <sup>2)</sup>	aller Gäste	ausländischer Gäste
<b>1</b>	<b>Mineral-, Moor-, Sole- und Thermalbäder</b>	<b>42,7</b>	<b>54,0</b>	<b>6,3</b>	<b>2,1</b>
2	Hotels	44,3	34,9	2,1	2,0
3	Gasthöfe	27,9	24,3	2,1	2,4
4	Pensionen	43,3	39,8	8,7	5,0
5	Hotels garnis	37,9	30,0	2,3	2,0
6	Erholungs-, Ferien- und Schulungsheime	.	39,4	3,1	5,1
7	Ferienhäuser, -wohnungen, -zentren	.	20,9	9,7	10,5
8	Hütten, Jugendherbergen u. Ä.	.	38,0	2,2	1,9
9	Vorsorge- und Reha-Klinken	.	78,6	22,3	23,6
<b>10</b>	<b>Heilklimatische Kurorte</b>	<b>38,9</b>	<b>38,4</b>	<b>3,9</b>	<b>3,7</b>
11	Hotels	40,5	33,7	2,7	3,3
12	Gasthöfe	27,2	23,9	2,9	2,7
13	Pensionen	31,1	25,9	3,4	2,9
14	Hotels garnis	.	.	.	.
15	Erholungs-, Ferien- und Schulungsheime	.	41,6	4,3	2,0
16	Ferienhäuser, -wohnungen, -zentren	.	35,2	5,2	5,0
17	Hütten, Jugendherbergen u. Ä.	.	29,3	2,2	2,0
18	Vorsorge- und Reha-Klinken	.	.	.	.
<b>19</b>	<b>Kneippkurorte</b>	<b>35,5</b>	<b>33,8</b>	<b>3,4</b>	<b>3,4</b>
20	Hotels	39,8	32,4	2,2	2,7
21	Gasthöfe	17,1	13,6	2,3	2,6
22	Pensionen	24,8	20,1	3,1	3,7
23	Hotels garnis	.	.	.	.
24	Erholungs-, Ferien- und Schulungsheime	.	37,5	4,3	15,6
25	Ferienhäuser, -wohnungen, -zentren	.	21,0	6,2	6,5
26	Hütten, Jugendherbergen u. Ä.	.	30,7	2,1	1,6
27	Vorsorge- und Reha-Klinken	.	.	.	.
<b>28</b>	<b>Kneippheilstädter</b>	<b>40,4</b>	<b>46,1</b>	<b>5,6</b>	<b>4,2</b>
29	Hotels	46,7	39,4	3,1	4,2
30	Gasthöfe	28,4	23,8	3,3	3,0
31	Pensionen	35,5	28,4	4,7	3,8
32	Hotels garnis	15,7	13,2	2,2	2,6
33	Erholungs-, Ferien- und Schulungsheime	.	42,7	3,5	11,8
34	Ferienhäuser, -wohnungen, -zentren	.	28,9	5,9	5,7
35	Hütten, Jugendherbergen u. Ä.	.	34,0	2,4	1,7
36	Vorsorge- und Reha-Klinken	.	76,6	24,5	4,1
<b>37</b>	<b>Heilstädter zusammen</b>	<b>40,6</b>	<b>46,9</b>	<b>5,3</b>	<b>3,0</b>
38	Hotels	43,2	35,0	2,4	2,6
39	Gasthöfe	25,3	21,3	2,7	2,8
40	Pensionen	39,7	34,8	6,5	3,5
41	Hotels garnis	37,7	30,2	2,3	2,0
42	Erholungs-, Ferien- und Schulungsheime	.	40,3	3,8	9,3
43	Ferienhäuser, -wohnungen, -zentren	.	29,0	5,7	5,4
44	Hütten, Jugendherbergen u. Ä.	.	32,6	2,2	1,8
45	Vorsorge- und Reha-Klinken	.	78,8	22,9	15,1

Anmerkungen siehe Seite 44

## nach Gemeindegruppen und Betriebsarten

August 2003

Ankünfte				Übernachtungen				Lfd. Nr.
aller Gäste	Veränderung <sup>4)</sup>	ausländischer Gäste	Veränderung <sup>4)</sup>	aller Gäste	Veränderung <sup>4)</sup>	ausländischer Gäste	Veränderung <sup>4)</sup>	
<b>520 020</b>	<b>-1,8</b>	<b>68 326</b>	<b>+3,0</b>	<b>3 290 953</b>	<b>-3,6</b>	<b>145 404</b>	<b>+5,2</b>	<b>1</b>
272 531	-0,3	51 329	+10,8	574 972	-1,8	104 209	+14,7	2
8 113	+4,9	929	-6,7	17 136	+2,7	2 210	+19,8	3
38 661	-0,7	681	+41,0	334 483	-5,4	3 405	+28,1	4
57 711	-12,0	11 510	-23,5	130 645	-5,8	22 610	-21,5	5
27 727	+9,2	426	-10,7	87 256	-5,1	2 170	+31,0	6
2 660	-10,1	192	+12,3	25 893	-1,5	2 025	+58,5	7
19 463	-5,4	3 140	+13,9	42 234	-12,1	5 968	-37,5	8
93 154	-1,7	119	+36,8	2 078 334	-3,4	2 807	+74,0	9
<b>201 460</b>	<b>+5,2</b>	<b>38 438</b>	<b>+13,1</b>	<b>795 377</b>	<b>+2,4</b>	<b>141 737</b>	<b>+10,0</b>	<b>10</b>
75 089	-2,2	21 057	+8,0	205 417	-1,5	69 631	+6,6	11
6 283	+25,5	1 707	+50,1	18 503	+9,6	4 667	+45,9	12
12 609	+7,9	2 973	+13,8	43 344	+1,1	8 766	+4,7	13
.	.	.	.	.	.	.	.	14
37 303	+3,4	215	+15,0	160 306	+1,3	440	-7,0	15
32 350	-4,2	11 136	+10,6	169 313	-3,3	55 441	+9,9	16
14 496	+18,3	578	+168,8	31 722	+20,2	1 134	+184,9	17
.	.	.	.	.	.	.	.	18
<b>181 274</b>	<b>-0,4</b>	<b>25 350</b>	<b>-0,1</b>	<b>608 164</b>	<b>-2,2</b>	<b>85 040</b>	<b>-2,5</b>	<b>19</b>
104 241	+0,6	18 312	+1,2	229 434	+0,6	49 391	+4,1	20
6 400	-0,5	681	-7,2	14 675	-14,1	1 738	-18,1	21
6 994	+4,7	1 100	+6,1	21 568	-11,0	4 056	+19,9	22
.	.	.	.	.	.	.	.	23
20 975	+8,7	344	+17,0	90 289	-0,7	5 364	-16,8	24
8 324	-17,4	3 261	-13,2	51 912	-13,1	21 225	-14,5	25
27 639	-1,9	1 125	+54,3	58 686	-1,3	1 838	+43,0	26
.	.	.	.	.	.	.	.	27
<b>169 444</b>	<b>-1,9</b>	<b>17 125</b>	<b>+0,9</b>	<b>954 648</b>	<b>-3,8</b>	<b>72 543</b>	<b>+3,3</b>	<b>28</b>
83 513	-2,5	10 479	-0,8	259 435	-1,7	44 034	+0,7	29
12 326	-0,3	2 836	+0,4	40 682	-8,6	8 581	-6,1	30
10 852	-6,3	1 013	+13,2	50 953	-9,7	3 876	+2,9	31
3 546	+25,8	325	+12,5	7 739	+2,1	847	-34,4	32
19 084	+2,4	455	+18,8	66 510	-0,5	5 369	+167,0	33
8 167	-1,7	1 562	+0,2	48 178	-6,1	8 833	-4,3	34
13 645	+0,6	360	+30,9	32 697	+8,3	612	-7,4	35
18 311	-7,9	95	-50,5	448 454	-5,0	391	+1,8	36
<b>1 072 198</b>	<b>-0,3</b>	<b>149 239</b>	<b>+4,6</b>	<b>5 649 142</b>	<b>-2,7</b>	<b>444 724</b>	<b>+4,7</b>	<b>37</b>
535 374	-0,8	101 177	+7,1	1 269 258	-1,3	267 265	+8,1	38
33 122	+5,0	6 153	+8,1	90 996	-4,4	17 196	+5,5	39
69 116	+0,3	5 767	+14,7	450 348	-5,6	20 103	+10,6	40
81 287	-2,0	13 134	-19,6	188 729	+3,7	26 501	-18,4	41
105 089	+5,7	1 440	+7,4	404 361	-0,9	13 343	+26,1	42
51 501	-6,5	16 151	+3,8	295 296	-5,5	87 524	+2,0	43
75 243	+0,9	5 203	+30,9	165 339	+0,8	9 552	-19,7	44
121 466	-1,9	214	-23,3	2 784 815	-3,2	3 240	+62,2	45

Januar bis

Lfd. Nr.	Gemeindeguppe Betriebsart	Mittlere Auslastung		Mittlere Aufenthaltsdauer <sup>3)</sup>	
		der angebotenen Zimmer <sup>1)</sup>	der angebotenen Betten <sup>2)</sup>	aller Gäste	ausländischer Gäste
<b>46</b>	<b>Luftkurorte</b>	<b>32,4</b>	<b>31,4</b>	<b>3,2</b>	<b>3,0</b>
47	Hotels	32,5	25,2	2,1	2,3
48	Gasthöfe	20,8	16,1	2,3	2,5
49	Pensionen	40,4	33,5	4,3	3,6
50	Hotels garnis	23,5	18,9	1,8	1,7
51	Erholungs-, Ferien- und Schulungsheime	.	35,3	3,2	8,0
52	Ferienhäuser, -wohnungen, -zentren	.	23,1	6,2	8,0
53	Hütten, Jugendherbergen u. Ä.	.	31,7	2,4	2,5
54	Vorsorge- und Reha-Klinken	.	74,5	18,1	18,3
<b>55</b>	<b>Erholungsorte</b>	<b>34,5</b>	<b>33,4</b>	<b>2,9</b>	<b>2,9</b>
56	Hotels	37,0	28,7	2,2	2,6
57	Gasthöfe	22,2	18,0	2,2	2,6
58	Pensionen	33,6	27,4	4,3	3,6
59	Hotels garnis	29,7	22,9	1,9	2,0
60	Erholungs-, Ferien- und Schulungsheime	.	40,1	3,1	4,3
61	Ferienhäuser, -wohnungen, -zentren	.	27,6	5,7	6,6
62	Hütten, Jugendherbergen u. Ä.	.	37,4	2,6	3,0
63	Vorsorge- und Reha-Klinken	.	58,5	19,0	24,1
<b>64</b>	<b>Sonstige Gemeinden</b>	<b>40,2</b>	<b>33,3</b>	<b>2,1</b>	<b>2,2</b>
65	Hotels	41,3	31,5	1,8	2,0
66	Gasthöfe	22,5	17,9	2,3	3,0
67	Pensionen	36,9	29,6	3,4	3,6
68	Hotels garnis	40,4	31,6	1,9	2,3
69	Erholungs-, Ferien- und Schulungsheime	.	39,0	3,0	3,0
70	Ferienhäuser, -wohnungen, -zentren	.	46,3	4,5	4,6
71	Hütten, Jugendherbergen u. Ä.	.	37,3	2,2	2,1
72	Vorsorge- und Reha-Klinken	.	73,9	25,6	8,8
<b>73</b>	<b>Nordrhein-Westfalen</b>	<b>39,8</b>	<b>35,8</b>	<b>2,5</b>	<b>2,3</b>
<b>74</b>	<b>Hotels</b>	<b>41,1</b>	<b>31,6</b>	<b>1,9</b>	<b>2,1</b>
<b>75</b>	<b>Gasthöfe</b>	<b>22,8</b>	<b>18,3</b>	<b>2,4</b>	<b>2,8</b>
<b>76</b>	<b>Pensionen</b>	<b>38,5</b>	<b>32,4</b>	<b>4,8</b>	<b>3,6</b>
<b>77</b>	<b>Hotels garnis</b>	<b>40,1</b>	<b>31,4</b>	<b>2,0</b>	<b>2,3</b>
<b>78</b>	<b>Erholungs-, Ferien- und Schulungsheime</b>	<b>.</b>	<b>39,0</b>	<b>3,1</b>	<b>3,4</b>
<b>79</b>	<b>Ferienhäuser, -wohnungen, -zentren</b>	<b>.</b>	<b>36,2</b>	<b>5,0</b>	<b>4,9</b>
<b>80</b>	<b>Hütten, Jugendherbergen u. Ä.</b>	<b>.</b>	<b>36,1</b>	<b>2,2</b>	<b>2,1</b>
<b>81</b>	<b>Vorsorge- und Reha-Klinken</b>	<b>.</b>	<b>77,1</b>	<b>22,9</b>	<b>13,2</b>

## nach Gemeindegruppen und Betriebsarten

August 2003

Ankünfte				Übernachtungen				Lfd. Nr.
aller Gäste	Veränderung <sup>4)</sup>	ausländischer Gäste	Veränderung <sup>4)</sup>	aller Gäste	Veränderung <sup>4)</sup>	ausländischer Gäste	Veränderung <sup>4)</sup>	
<b>315 831</b>	<b>-0,8</b>	<b>27 382</b>	<b>-5,6</b>	<b>1 023 296</b>	<b>-3,8</b>	<b>82 299</b>	<b>-7,6</b>	<b>46</b>
125 022	-2,0	18 525	-5,7	268 696	-3,2	42 749	-2,3	47
17 731	+2,4	1 814	-6,6	41 033	-6,6	4 471	-17,8	48
29 737	+3,2	2 006	+12,6	127 415	-3,8	7 252	+3,9	49
4 164	-20,2	1 045	+7,4	7 433	-29,4	1 807	-3,0	50
67 192	+0,6	465	-19,0	211 907	-4,9	3 712	-22,4	51
11 084	+3,0	2 415	-5,8	68 826	-4,6	19 354	-11,4	52
51 222	-2,7	1 099	-26,1	123 138	-4,6	2 716	-27,3	53
9 679	+3,1	13	-74,0	174 848	+0,1	238	-66,2	54
<b>426 193</b>	<b>-0,4</b>	<b>41 335</b>	<b>+0,4</b>	<b>1 238 982</b>	<b>-0,4</b>	<b>119 612</b>	<b>-0,9</b>	<b>55</b>
159 110	+2,2	28 153	+1,9	342 540	+4,7	73 022	+4,2	56
15 840	-0,6	3 552	+22,7	35 148	-0,4	9 362	+38,6	57
13 060	-16,7	776	+4,7	55 979	-12,2	2 815	-1,6	58
10 704	+3,3	2 554	+44,0	20 185	-0,2	5 189	+19,5	59
122 856	+0,1	2 266	+6,6	381 950	-3,9	9 825	-21,3	60
16 351	-8,8	1 804	-33,6	92 905	+5,8	11 851	-21,7	61
83 164	-1,1	2 188	-32,4	213 018	+2,9	6 536	-13,6	62
5 108	-6,9	42	-37,3	97 257	-7,9	1 012	-30,9	63
<b>7 377 443</b>	<b>-2,0</b>	<b>1 472 749</b>	<b>+1,6</b>	<b>15 394 817</b>	<b>-3,1</b>	<b>3 252 860</b>	<b>-1,2</b>	<b>64</b>
4 374 331	-2,1	982 343	+2,9	7 743 260	-2,9	1 972 334	-0,1	65
117 377	-5,1	13 097	-11,1	269 772	-7,9	38 713	-	66
74 016	+0,6	6 058	+17,7	254 857	-8,7	21 808	+16,3	67
1 584 438	-4,2	341 593	+0,1	3 071 217	-6,1	782 255	-3,1	68
662 431	+2,6	27 797	+26,0	1 975 418	-0,2	82 180	+3,2	69
142 656	-1,4	56 466	-7,4	643 018	-2,6	258 528	-8,9	70
399 921	+0,9	45 182	-11,8	868 006	+4,5	95 168	+10,6	71
22 273	-4,7	213	-22,0	569 269	-6,1	1 874	-54,0	72
<b>9 191 665</b>	<b>-1,7</b>	<b>1 690 705</b>	<b>+1,7</b>	<b>23 306 237</b>	<b>-2,9</b>	<b>3 899 495</b>	<b>-0,7</b>	<b>73</b>
<b>5 193 837</b>	<b>-1,8</b>	<b>1 130 198</b>	<b>+3,1</b>	<b>9 623 754</b>	<b>-2,4</b>	<b>2 355 370</b>	<b>+0,8</b>	<b>74</b>
<b>184 070</b>	<b>-2,3</b>	<b>24 616</b>	<b>-2,6</b>	<b>436 949</b>	<b>-6,5</b>	<b>69 742</b>	<b>+3,8</b>	<b>75</b>
<b>185 929</b>	<b>-0,6</b>	<b>14 607</b>	<b>+15,0</b>	<b>888 599</b>	<b>-6,7</b>	<b>51 978</b>	<b>+11,1</b>	<b>76</b>
<b>1 680 593</b>	<b>-4,1</b>	<b>358 326</b>	<b>-0,5</b>	<b>3 287 564</b>	<b>-5,6</b>	<b>815 752</b>	<b>-3,5</b>	<b>77</b>
<b>957 568</b>	<b>+2,5</b>	<b>31 968</b>	<b>+22,5</b>	<b>2 973 636</b>	<b>-1,1</b>	<b>109 060</b>	<b>+1,5</b>	<b>78</b>
<b>221 592</b>	<b>-3,0</b>	<b>76 836</b>	<b>-6,1</b>	<b>1 100 045</b>	<b>-2,9</b>	<b>377 257</b>	<b>-7,2</b>	<b>79</b>
<b>609 550</b>	<b>+0,3</b>	<b>53 672</b>	<b>-10,5</b>	<b>1 369 501</b>	<b>+2,9</b>	<b>113 972</b>	<b>+4,4</b>	<b>80</b>
<b>158 526</b>	<b>-2,2</b>	<b>482</b>	<b>-28,0</b>	<b>3 626 189</b>	<b>-3,7</b>	<b>6 364</b>	<b>-22,7</b>	<b>81</b>

## 3.3 Leistung der Beherbergungsstätten

Januar bis

Lfd. Nr.	Reisegebiet Betriebsart	Mittlere Auslastung		Mittlere Aufenthaltsdauer <sup>3)</sup>	
		der angebotenen Zimmer <sup>1)</sup>	der angebotenen Betten <sup>2)</sup>	aller Gäste	ausländischer Gäste
<b>1</b>	<b>Eifel und Region Aachen</b>	<b>36,0</b>	<b>33,4</b>	<b>2,6</b>	<b>2,2</b>
2	Hotels	36,8	28,3	1,9	2,0
3	Gasthöfe	18,8	15,4	2,0	1,9
4	Pensionen	29,0	22,3	3,8	3,5
5	Hotels garnis	38,7	28,5	2,0	2,0
6	Erholungs-, Ferien- und Schulungsheime	.	41,9	2,8	2,4
7	Ferienhäuser, -wohnungen, -zentren	.	26,7	6,1	6,4
8	Hütten, Jugendherbergen u. Ä.	.	40,8	2,5	1,9
9	Vorsorge- und Reha-Klinken	.	64,5	19,3	16,4
<b>10</b>	<b>Niederrhein</b>	<b>38,3</b>	<b>31,4</b>	<b>2,0</b>	<b>2,2</b>
11	Hotels	40,1	30,9	1,8	2,1
12	Gasthöfe	21,6	17,4	2,3	2,3
13	Pensionen	.	.	.	.
14	Hotels garnis	34,9	26,9	2,0	2,3
15	Erholungs-, Ferien- und Schulungsheime	.	39,4	2,4	3,8
16	Ferienhäuser, -wohnungen, -zentren	.	22,0	3,0	2,9
17	Hütten, Jugendherbergen u. Ä.	.	37,9	2,4	2,5
18	Vorsorge- und Reha-Klinken	.	.	.	.
<b>19</b>	<b>Münsterland</b>	<b>36,3</b>	<b>32,1</b>	<b>2,2</b>	<b>2,1</b>
20	Hotels	36,1	27,6	1,7	2,0
21	Gasthöfe	24,8	19,4	1,9	2,4
22	Pensionen	45,1	35,7	3,7	4,1
23	Hotels garnis	.	.	.	.
24	Erholungs-, Ferien- und Schulungsheime	.	42,5	4,0	5,4
25	Ferienhäuser, -wohnungen, -zentren	.	28,7	5,6	9,5
26	Hütten, Jugendherbergen u. Ä.	.	39,5	2,0	2,1
27	Vorsorge- und Reha-Klinken	.	.	.	.
<b>28</b>	<b>Teutoburger Wald</b>	<b>36,4</b>	<b>39,7</b>	<b>4,1</b>	<b>2,6</b>
29	Hotels	37,0	28,7	2,0	2,2
30	Gasthöfe	19,9	16,5	2,5	3,5
31	Pensionen	39,5	33,8	6,2	4,7
32	Hotels garnis	37,5	30,0	2,0	2,5
33	Erholungs-, Ferien- und Schulungsheime	.	34,0	3,1	5,0
34	Ferienhäuser, -wohnungen, -zentren	.	17,1	6,7	7,8
35	Hütten, Jugendherbergen u. Ä.	.	28,9	2,2	2,1
36	Vorsorge- und Reha-Klinken	.	76,9	22,4	16,7
<b>37</b>	<b>Sauerland</b>	<b>38,3</b>	<b>38,5</b>	<b>3,7</b>	<b>3,7</b>
38	Hotels	41,2	33,0	2,4	3,1
39	Gasthöfe	25,3	20,4	2,6	2,9
40	Pensionen	38,8	33,4	5,0	3,5
41	Hotels garnis	38,1	30,6	2,1	2,0
42	Erholungs-, Ferien- und Schulungsheime	.	37,5	3,8	8,4
43	Ferienhäuser, -wohnungen, -zentren	.	45,6	4,7	4,7
44	Hütten, Jugendherbergen u. Ä.	.	27,6	2,3	2,1
45	Vorsorge- und Reha-Klinken	.	81,2	24,2	14,0
<b>46</b>	<b>Siegerland-Wittgenstein</b>	<b>34,3</b>	<b>45,9</b>	<b>4,6</b>	<b>2,3</b>
47	Hotels	37,3	30,1	1,8	2,0
48	Gasthöfe	19,7	16,1	2,4	3,2
49	Pensionen	33,3	26,5	3,9	3,6
50	Hotels garnis	.	.	.	.
51	Erholungs-, Ferien- und Schulungsheime	.	40,6	3,1	3,8
52	Ferienhäuser, -wohnungen, -zentren	.	19,0	6,3	6,5
53	Hütten, Jugendherbergen u. Ä.	.	19,9	2,0	1,6
54	Vorsorge- und Reha-Klinken	.	.	.	.

Anmerkungen siehe Seite 44



Januar bis

Lfd. Nr.	Reisegebiet Betriebsart	Mittlere Auslastung		Mittlere Aufenthaltsdauer <sup>3)</sup>	
		der angebotenen Zimmer <sup>1)</sup>	der angebotenen Betten <sup>2)</sup>	aller Gäste	ausländischer Gäste
<b>55</b>	<b>Bergisches Land</b>	<b>36,1</b>	<b>32,4</b>	<b>2,4</b>	<b>2,1</b>
56	Hotels	38,1	28,0	1,8	2,1
57	Gasthöfe	17,3	14,5	2,7	3,4
58	Pensionen	14,5	14,4	3,8	3,6
59	Hotels garnis	33,4	25,2	1,9	2,2
60	Erholungs-, Ferien- und Schulungsheime	.	36,6	2,7	3,8
61	Ferienhäuser, -wohnungen, -zentren	.	15,2	4,5	16,5
62	Hütten, Jugendherbergen u. Ä.	.	34,5	2,2	2,4
63	Vorsorge- und Reha-Klinken	.	82,7	23,3	56,0
<b>64</b>	<b>Bonn und Rhein-Sieg-Kreis</b>	<b>41,0</b>	<b>33,6</b>	<b>2,2</b>	<b>2,5</b>
65	Hotels	41,8	30,4	1,8	2,3
66	Gasthöfe	.	.	.	.
67	Pensionen	46,8	35,5	2,2	2,2
68	Hotels garnis	42,3	33,9	2,1	2,6
69	Erholungs-, Ferien- und Schulungsheime	.	45,0	3,2	3,4
70	Ferienhäuser, -wohnungen, -zentren	.	.	.	.
71	Hütten, Jugendherbergen u. Ä.	.	.	.	.
72	Vorsorge- und Reha-Klinken	.	.	.	.
<b>73</b>	<b>Köln</b>	<b>48,4</b>	<b>38,8</b>	<b>1,9</b>	<b>2,1</b>
74	Hotels	49,3	37,1	1,7	2,0
75	Gasthöfe	28,7	23,9	2,3	2,6
76	Pensionen	.	.	.	.
77	Hotels garnis	47,7	38,2	2,0	2,4
78	Erholungs-, Ferien- und Schulungsheime	.	.	.	.
79	Ferienhäuser, -wohnungen, -zentren	–	–	–	–
80	Hütten, Jugendherbergen u. Ä.	.	72,7	2,1	1,9
81	Vorsorge- und Reha-Klinken	–	–	–	–
<b>82</b>	<b>Düsseldorf</b>	<b>46,2</b>	<b>36,5</b>	<b>1,8</b>	<b>2,0</b>
83	Hotels	51,0	39,6	1,7	1,9
84	Gasthöfe	.	.	.	.
85	Pensionen	52,7	38,5	3,1	6,2
86	Hotels garnis	40,4	32,3	2,0	2,3
87	Erholungs-, Ferien- und Schulungsheime	.	.	.	.
88	Ferienhäuser, -wohnungen, -zentren	.	.	.	.
89	Hütten, Jugendherbergen u. Ä.	.	.	.	.
90	Vorsorge- und Reha-Klinken	–	–	–	–
<b>91</b>	<b>Ruhrgebiet</b>	<b>40,0</b>	<b>33,4</b>	<b>2,0</b>	<b>2,1</b>
92	Hotels	41,3	33,2	1,7	2,0
93	Gasthöfe	26,6	19,5	2,4	4,0
94	Pensionen	29,4	25,6	3,0	3,0
95	Hotels garnis	38,3	29,5	1,8	2,1
96	Erholungs-, Ferien- und Schulungsheime	.	36,2	2,4	4,5
97	Ferienhäuser, -wohnungen, -zentren	.	21,5	2,9	2,7
98	Hütten, Jugendherbergen u. Ä.	.	34,2	2,1	2,8
99	Vorsorge- und Reha-Klinken	.	75,4	21,5	8,2
<b>100</b>	<b>Nordrhein-Westfalen</b>	<b>39,8</b>	<b>35,8</b>	<b>2,5</b>	<b>2,3</b>
<b>101</b>	<b>Hotels</b>	<b>41,1</b>	<b>31,6</b>	<b>1,9</b>	<b>2,1</b>
<b>102</b>	<b>Gasthöfe</b>	<b>22,8</b>	<b>18,3</b>	<b>2,4</b>	<b>2,8</b>
<b>103</b>	<b>Pensionen</b>	<b>38,5</b>	<b>32,4</b>	<b>4,8</b>	<b>3,6</b>
<b>104</b>	<b>Hotels garnis</b>	<b>40,1</b>	<b>31,4</b>	<b>2,0</b>	<b>2,3</b>
<b>105</b>	<b>Erholungs-, Ferien- und Schulungsheime</b>	.	<b>39,0</b>	<b>3,1</b>	<b>3,4</b>
<b>106</b>	<b>Ferienhäuser, -wohnungen, -zentren</b>	.	<b>36,2</b>	<b>5,0</b>	<b>4,9</b>
<b>107</b>	<b>Hütten, Jugendherbergen u. Ä.</b>	.	<b>36,1</b>	<b>2,2</b>	<b>2,1</b>
<b>108</b>	<b>Vorsorge- und Reha-Klinken</b>	.	<b>77,1</b>	<b>22,9</b>	<b>13,2</b>

Anmerkungen siehe Seite 44



## nach Reisegebieten und Betriebsarten

August 2003

Ankünfte				Übernachtungen				Lfd. Nr.
aller Gäste	Veränderung <sup>4)</sup>	ausländischer Gäste	Veränderung <sup>4)</sup>	aller Gäste	Veränderung <sup>4)</sup>	ausländischer Gäste	Veränderung <sup>4)</sup>	
<b>771 939</b>	<b>-4,0</b>	<b>121 517</b>	<b>+3,0</b>	<b>1 830 383</b>	<b>-5,6</b>	<b>260 376</b>	<b>-3,4</b>	<b>55</b>
431 244	-6,2	95 674	+1,4	786 495	-8,7	196 722	-4,8	56
4 064	-20,2	461	-3,2	10 944	-20,7	1 588	+0,9	57
2 395	-24,1	137	+9,6	9 128	-30,9	493	-0,8	58
125 631	-1,8	20 377	+12,0	240 509	-7,4	45 616	+3,9	59
133 122	+0,1	2 501	-4,2	360 464	-2,2	9 392	-2,8	60
833	-12,1	58	-71,4	3 757	-23,1	956	-51,8	61
62 734	+1,8	2 307	+14,4	140 994	+1,8	5 497	+6,7	62
11 916	-4,4	2	-66,7	278 092	-0,6	112	-	63
<b>616 286</b>	<b>-3,6</b>	<b>91 971</b>	<b>-</b>	<b>1 327 758</b>	<b>-4,4</b>	<b>225 685</b>	<b>+3,5</b>	<b>64</b>
352 809	-5,4	56 992	+4,2	646 571	-5,1	129 374	+4,1	65
.	.	.	.	.	.	.	.	66
6 035	-1,5	841	+57,8	13 293	-3,9	1 853	+24,7	67
129 757	-3,3	24 110	+0,7	266 221	-6,2	61 801	-2,3	68
93 168	+4,5	5 422	+15,5	296 831	+1,7	18 695	+17,8	69
.	.	.	.	.	.	.	.	70
.	.	.	.	.	.	.	.	71
.	.	.	.	.	.	.	.	72
<b>1 166 740</b>	<b>-1,3</b>	<b>357 565</b>	<b>+2,6</b>	<b>2 166 061</b>	<b>+1,8</b>	<b>740 432</b>	<b>+7,1</b>	<b>73</b>
693 132	+2,4	228 454	+7,0	1 207 032	+4,4	446 326	+9,4	74
5 501	-37,4	1 602	-58,2	12 675	-29,4	4 120	-46,6	75
.	.	.	.	.	.	.	.	76
388 514	-6,1	103 308	-0,8	779 585	-4,7	243 553	+1,5	77
.	.	.	.	.	.	.	.	78
-	-	-	-	-	-	-	-	79
72 757	-4,7	23 379	-12,2	151 193	+26,5	44 593	+30,3	80
-	-	-	-	-	-	-	-	81
<b>795 276</b>	<b>-5,3</b>	<b>285 829</b>	<b>-6,0</b>	<b>1 446 194</b>	<b>-10,7</b>	<b>569 115</b>	<b>-13,8</b>	<b>82</b>
490 049	-3,2	195 370	-4,4	845 975	-8,0	362 044	-12,1	83
.	.	.	.	.	.	.	.	84
2 007	+0,2	375	+33,0	6 311	-1,5	2 312	+57,2	85
284 613	-8,7	85 267	-9,4	556 750	-14,6	195 296	-17,0	86
.	.	.	.	.	.	.	.	87
.	.	.	.	.	.	.	.	88
.	.	.	.	.	.	.	.	89
-	-	-	-	-	-	-	-	90
<b>1 285 210</b>	<b>+1,2</b>	<b>181 322</b>	<b>+6,6</b>	<b>2 532 084</b>	<b>-0,7</b>	<b>376 903</b>	<b>+2,4</b>	<b>91</b>
790 891	+0,1	127 102	+2,9	1 369 039	-0,6	253 067	-1,1	92
17 044	-5,7	1 206	+4,5	41 056	-6,9	4 788	+33,7	93
4 764	-8,5	618	-16,8	14 106	-3,9	1 873	-11,3	94
282 852	+0,8	46 777	+17,1	522 132	-2,1	98 015	+12,1	95
108 906	+7,2	1 540	-2,7	265 685	+4,1	6 871	-5,7	96
1 670	+145,9	923	x	4 841	+60,6	2 468	+217,6	97
71 528	+7,5	2 951	+3,2	152 925	+7,7	8 145	+16,9	98
7 555	+3,2	205	-22,1	162 300	-9,9	1 676	-56,9	99
<b>9 191 665</b>	<b>-1,7</b>	<b>1 690 705</b>	<b>+1,7</b>	<b>23 306 237</b>	<b>-2,9</b>	<b>3 899 495</b>	<b>-0,7</b>	<b>100</b>
<b>5 193 837</b>	<b>-1,8</b>	<b>1 130 198</b>	<b>+3,1</b>	<b>9 623 754</b>	<b>-2,4</b>	<b>2 355 370</b>	<b>+0,8</b>	<b>101</b>
<b>184 070</b>	<b>-2,3</b>	<b>24 616</b>	<b>-2,6</b>	<b>436 949</b>	<b>-6,5</b>	<b>69 742</b>	<b>+3,8</b>	<b>102</b>
<b>185 929</b>	<b>-0,6</b>	<b>14 607</b>	<b>+15,0</b>	<b>888 599</b>	<b>-6,7</b>	<b>51 978</b>	<b>+11,1</b>	<b>103</b>
<b>1 680 593</b>	<b>-4,1</b>	<b>358 326</b>	<b>-0,5</b>	<b>3 287 564</b>	<b>-5,6</b>	<b>815 752</b>	<b>-3,5</b>	<b>104</b>
<b>957 568</b>	<b>+2,5</b>	<b>31 968</b>	<b>+22,5</b>	<b>2 973 636</b>	<b>-1,1</b>	<b>109 060</b>	<b>+1,5</b>	<b>105</b>
<b>221 592</b>	<b>-3,0</b>	<b>76 836</b>	<b>-6,1</b>	<b>1 100 045</b>	<b>-2,9</b>	<b>377 257</b>	<b>-7,2</b>	<b>106</b>
<b>609 550</b>	<b>+0,3</b>	<b>53 672</b>	<b>-10,5</b>	<b>1 369 501</b>	<b>+2,9</b>	<b>113 972</b>	<b>+4,4</b>	<b>107</b>
<b>158 526</b>	<b>-2,2</b>	<b>482</b>	<b>-28,0</b>	<b>3 626 189</b>	<b>-3,7</b>	<b>6 364</b>	<b>-22,7</b>	<b>108</b>

### 3.4 Leistung der Beherbergungsstätten nach Reisegebieten und Herkunftsländern

Januar bis August 2003

Reisegebiet Herkunftsland (ständiger Wohnsitz)	Ankünfte		Übernachtungen			Mittlere Aufenthalts- dauer <sup>3)</sup>
	aller Gäste	Verän- derung <sup>1)</sup>	aller Gäste	Verän- derung <sup>1)</sup>	Anteil <sup>2)</sup>	
<b>Eifel und Region Aachen</b>	<b>668 793</b>	<b>-2,4</b>	<b>1 709 485</b>	<b>-3,8</b>	<b>100</b>	<b>2,6</b>
<b>Bundesrepublik Deutschland</b>	<b>542 982</b>	<b>-3,5</b>	<b>1 432 821</b>	<b>-3,5</b>	<b>83,8</b>	<b>2,6</b>
<b>Ausland</b>	<b>125 811</b>	<b>+2,2</b>	<b>276 664</b>	<b>-5,3</b>	<b>16,2</b>	<b>2,2</b>
<b>Europa</b>	<b>99 235</b>	<b>+5,9</b>	<b>210 123</b>	<b>-6,4</b>	<b>75,9</b>	<b>2,1</b>
EU-Länder	78 812	+1,0	162 314	-11,3	58,7	2,1
Belgien	17 752	-5,8	43 181	-13,0	15,6	2,4
Dänemark	2 854	+16,9	4 438	+23,9	1,6	1,6
Finnland	835	-20,6	2 113	-24,9	0,8	2,5
Frankreich	9 579	+8,5	16 908	+2,7	6,1	1,8
Griechenland	652	-14,5	1 883	-1,9	0,7	2,9
Vereinigtes Königreich	14 156	+8,7	26 890	+3,9	9,7	1,9
Republik Irland	350	-33,0	726	-16,5	0,3	2,1
Italien	5 703	+3,7	10 878	-9,9	3,9	1,9
Luxemburg	917	+21,8	1 715	+13,6	0,6	1,9
Niederlande	17 561	+4,9	34 575	-11,7	12,5	2,0
Österreich	3 112	+4,5	6 360	-10,3	2,3	2,0
Portugal	403	-39,7	2 656	-62,0	1,0	6,6
Schweden	2 541	-7,0	4 361	-17,7	1,6	1,7
Spanien	2 397	-24,2	5 630	-41,5	2,0	2,3
Baltische Staaten	974	+40,1	2 281	+36,0	0,8	2,3
Island	55	-51,3	133	-51,5	-	2,4
Norwegen	913	+1,9	1 951	+30,9	0,7	2,1
Polen	3 330	+11,0	7 063	-3,4	2,6	2,1
Russland	1 786	+19,5	4 555	+2,4	1,6	2,6
Schweiz	3 127	+8,0	6 394	+8,3	2,3	2,0
Tschechische Republik	1 577	+20,7	3 628	+28,1	1,3	2,3
Türkei	1 656	+99,5	3 080	+63,9	1,1	1,9
Ungarn	1 139	+18,9	3 230	+11,6	1,2	2,8
Sonstige europäische Länder	5 866	+65,8	15 494	+20,4	5,6	2,6
<b>Afrika</b>	<b>3 308</b>	<b>+18,9</b>	<b>8 491</b>	<b>+2,5</b>	<b>3,1</b>	<b>2,6</b>
Republik Südafrika	201	-12,2	905	-5,8	0,3	4,5
Sonstige afrikanische Länder	3 107	+21,7	7 586	+3,6	2,7	2,4
<b>Asien</b>	<b>11 965</b>	<b>-16,0</b>	<b>31 749</b>	<b>+7,8</b>	<b>11,5</b>	<b>2,7</b>
Arabische Golfstaaten	2 591	+83,6	9 872	+90,9	3,6	3,8
Volksrepublik China und Hongkong	1 463	-22,3	3 933	-15,2	1,4	2,7
Israel	821	+49,3	3 315	+82,3	1,2	4,0
Japan	1 176	-15,0	2 361	-20,7	0,9	2,0
Südkorea	267	-18,6	638	-29,3	0,2	2,4
Taiwan	141	-60,9	326	-69,1	0,1	2,3
Sonstige asiatische Länder	5 506	-33,9	11 304	-12,2	4,1	2,1
<b>Amerika</b>	<b>6 461</b>	<b>-3,7</b>	<b>17 414</b>	<b>-0,1</b>	<b>6,3</b>	<b>2,7</b>
Kanada	572	+11,3	2 080	+65,5	0,8	3,6
USA	4 348	-11,4	11 619	-7,1	4,2	2,7
Mittelamerika und Karibik	381	+76,4	865	+30,3	0,3	2,3
Brasilien	294	-21,2	869	-29,8	0,3	3,0
Sonstige südamerikanische Länder	866	+23,7	1 981	+12,6	0,7	2,3
<b>Australien, Neuseeland und Ozeanien</b>	<b>431</b>	<b>-0,9</b>	<b>1 151</b>	<b>-3,3</b>	<b>0,4</b>	<b>2,7</b>
<b>Ohne Angabe</b>	<b>4 411</b>	<b>-14,9</b>	<b>7 736</b>	<b>-31,5</b>	<b>2,8</b>	<b>1,8</b>

1) Veränderung gegenüber dem Vorjahreszeitraum in % – 2) Bei Übernachtungen von Gästen aus der Bundesrepublik Deutschland und dem Ausland: Anteil an allen Übernachtungen im Bundesgebiet; sonst: Anteil an allen Übernachtungen am Ausland zusammen. – 3) mittlere Aufenthaltsdauer in Tagen = Übernachtungen / Ankünfte

### Noch: 3.4 Leistung der Beherbergungsstätten nach Reisegebieten und Herkunftsländern

Januar bis August 2003

Reisegebiet Herkunftsland (ständiger Wohnsitz)	Ankünfte		Übernachtungen			Mittlere Aufenthalts- dauer <sup>3)</sup>
	aller Gäste	Verän- derung <sup>1)</sup>	aller Gäste	Verän- derung <sup>1)</sup>	Anteil <sup>2)</sup>	
<b>Niederrhein</b>	<b>907 960</b>	<b>-2,5</b>	<b>1 836 394</b>	<b>-3,2</b>	<b>100,0</b>	<b>2,0</b>
<b>Bundesrepublik Deutschland</b>	<b>739 038</b>	<b>-4,1</b>	<b>1 472 787</b>	<b>-3,7</b>	<b>80,2</b>	<b>2,0</b>
<b>Ausland</b>	<b>168 922</b>	<b>+5,3</b>	<b>363 607</b>	<b>-1,0</b>	<b>19,8</b>	<b>2,2</b>
<b>Europa</b>	<b>139 052</b>	<b>+5,2</b>	<b>284 070</b>	<b>-1,2</b>	<b>78,1</b>	<b>2,0</b>
EU-Länder	115 205	+5,5	227 797	+0,6	62,6	2,0
Belgien	8 129	-5,9	15 913	+5,8	4,4	2,0
Dänemark	4 255	+6,0	8 854	+2,3	2,4	2,1
Finnland	860	-16,4	1 641	-20,5	0,5	1,9
Frankreich	9 270	-2,1	17 176	-6,4	4,7	1,9
Griechenland	757	-12,3	2 281	-13,1	0,6	3,0
Vereinigtes Königreich	17 903	+3,4	42 046	-8,8	11,6	2,3
Republik Irland	561	-5,6	1 302	-5,7	0,4	2,3
Italien	6 223	-19,5	13 564	-27,4	3,7	2,2
Luxemburg	788	-0,3	1 237	-5,0	0,3	1,6
Niederlande	53 786	+19,3	95 546	+18,3	26,3	1,8
Österreich	5 676	-6,1	14 553	-2,4	4,0	2,6
Portugal	538	-22,0	1 262	-26,8	0,3	2,3
Schweden	3 391	+5,5	5 316	-3,9	1,5	1,6
Spanien	3 068	-17,7	7 106	-23,3	2,0	2,3
Baltische Staaten	739	+19,6	2 583	-2,9	0,7	3,5
Island	138	-12,7	239	-18,7	0,1	1,7
Norwegen	1 415	+3,9	2 837	+14,4	0,8	2,0
Polen	4 552	+22,8	10 810	+18,5	3,0	2,4
Russland	2 356	-5,1	8 002	-14,8	2,2	3,4
Schweiz	6 692	-4,1	11 782	-13,3	3,2	1,8
Tschechische Republik	1 834	-4,1	4 649	-28,5	1,3	2,5
Türkei	3 217	+21,8	6 890	+7,2	1,9	2,1
Ungarn	859	+7,5	2 005	-7,1	0,6	2,3
Sonstige europäische Länder	2 045	-13,1	6 476	-22,9	1,8	3,2
<b>Afrika</b>	<b>1 601</b>	<b>+14,0</b>	<b>3 891</b>	<b>+13,4</b>	<b>1,1</b>	<b>2,4</b>
Republik Südafrika	308	-16,1	983	+9,3	0,3	3,2
Sonstige afrikanische Länder	1 293	+24,6	2 908	+14,9	0,8	2,2
<b>Asien</b>	<b>8 192</b>	<b>-8,3</b>	<b>25 702</b>	<b>-6,4</b>	<b>7,1</b>	<b>3,1</b>
Arabische Golfstaaten	403	-26,7	1 331	-32,0	0,4	3,3
Volksrepublik China und Hongkong	2 020	+15,3	8 089	+15,1	2,2	4,0
Israel	460	-20,3	1 002	-30,3	0,3	2,2
Japan	1 361	-32,2	4 710	-24,6	1,3	3,5
Südkorea	644	+18,4	2 067	+32,5	0,6	3,2
Taiwan	355	-27,1	1 639	-25,8	0,5	4,6
Sonstige asiatische Länder	2 949	-2,4	6 864	-2,3	1,9	2,3
<b>Amerika</b>	<b>9 071</b>	<b>-2,1</b>	<b>29 032</b>	<b>-11,3</b>	<b>8,0</b>	<b>3,2</b>
Kanada	1 134	-0,2	4 390	+7,2	1,2	3,9
USA	6 731	-1,9	20 363	-14,7	5,6	3,0
Mittelamerika und Karibik	325	+14,4	982	+15,9	0,3	3,0
Brasilien	434	-15,9	1 731	-1,3	0,5	4,0
Sonstige südamerikanische Länder	447	-4,1	1 566	-27,0	0,4	3,5
<b>Australien, Neuseeland und Ozeanien</b>	<b>655</b>	<b>+20,4</b>	<b>1 797</b>	<b>+13,9</b>	<b>0,5</b>	<b>2,7</b>
<b>Ohne Angabe</b>	<b>10 351</b>	<b>+29,3</b>	<b>19 115</b>	<b>+29,6</b>	<b>5,3</b>	<b>1,8</b>

Anmerkungen siehe Seite 66

### Noch: 3.4 Leistung der Beherbergungsstätten nach Reisegebieten und Herkunftsländern

Januar bis August 2003

Reisegebiet Herkunftsland (ständiger Wohnsitz)	Ankünfte		Übernachtungen			Mittlere Aufenthalts- dauer <sup>3)</sup>
	aller Gäste	Verän- derung <sup>1)</sup>	aller Gäste	Verän- derung <sup>1)</sup>	Anteil <sup>2)</sup>	
<b>Münsterland</b>	<b>750 848</b>	<b>-1,3</b>	<b>1 686 803</b>	<b>-0,3</b>	<b>100,0</b>	<b>2,2</b>
<b>Bundesrepublik Deutschland</b>	<b>681 622</b>	<b>-1,9</b>	<b>1 539 533</b>	<b>-1,1</b>	<b>91,3</b>	<b>2,3</b>
<b>Ausland</b>	<b>69 226</b>	<b>+5,2</b>	<b>147 270</b>	<b>+9,7</b>	<b>8,7</b>	<b>2,1</b>
<b>Europa</b>	<b>56 291</b>	<b>+4,9</b>	<b>118 539</b>	<b>+10,1</b>	<b>80,5</b>	<b>2,1</b>
EU-Länder	43 835	+6,8	83 933	+15,8	57,0	1,9
Belgien	3 005	+6,0	5 854	+16,1	4,0	1,9
Dänemark	5 898	-6,0	8 608	+8,8	5,8	1,5
Finnland	1 009	+32,9	1 591	+28,8	1,1	1,6
Frankreich	3 962	+10,2	7 472	+21,4	5,1	1,9
Griechenland	375	+10,3	760	+18,2	0,5	2,0
Vereinigtes Königreich	5 176	-11,9	10 434	-3,3	7,1	2,0
Republik Irland	214	-11,6	472	-19,6	0,3	2,2
Italien	2 467	+1,2	5 179	+3,2	3,5	2,1
Luxemburg	634	+6,7	1 505	+40,5	1,0	2,4
Niederlande	13 172	+16,9	26 879	+24,5	18,3	2,0
Österreich	2 470	+27,2	6 066	+41,6	4,1	2,5
Portugal	408	+47,3	923	-8,7	0,6	2,3
Schweden	3 405	+6,1	4 712	+8,3	3,2	1,4
Spanien	1 640	+19,1	3 478	+25,2	2,4	2,1
Baltische Staaten	906	+62,4	2 738	+77,3	1,9	3,0
Island	76	+20,6	134	+22,9	0,1	1,8
Norwegen	1 216	-5,1	1 784	-21,0	1,2	1,5
Polen	3 335	-10,5	11 755	-9,7	8,0	3,5
Russland	1 125	-16,9	4 097	-17,7	2,8	3,6
Schweiz	2 540	+6,6	4 860	+4,5	3,3	1,9
Tschechische Republik	835	+18,9	2 112	+19,3	1,4	2,5
Türkei	466	+7,4	985	-16,9	0,7	2,1
Ungarn	628	-41,9	1 657	-30,8	1,1	2,6
Sonstige europäische Länder	1 329	+26,2	4 484	+38,3	3,0	3,4
<b>Afrika</b>	<b>376</b>	<b>+25,3</b>	<b>1 398</b>	<b>+9,9</b>	<b>0,9</b>	<b>3,7</b>
Republik Südafrika	163	+79,1	643	+151,2	0,4	3,9
Sonstige afrikanische Länder	213	+1,9	755	-25,7	0,5	3,5
<b>Asien</b>	<b>2 335</b>	<b>-3,6</b>	<b>6 343</b>	<b>-5,3</b>	<b>4,3</b>	<b>2,7</b>
Arabische Golfstaaten	337	+38,1	1 019	+14,0	0,7	3,0
Volksrepublik China und Hongkong	317	-34,2	840	-24,9	0,6	2,6
Israel	225	-14,1	453	-30,1	0,3	2,0
Japan	679	-10,4	1 546	-7,3	1,0	2,3
Südkorea	227	-0,4	567	-31,8	0,4	2,5
Taiwan	39	-33,9	142	-24,1	0,1	3,6
Sonstige asiatische Länder	511	+31,4	1 776	+31,7	1,2	3,5
<b>Amerika</b>	<b>4 143</b>	<b>+3,0</b>	<b>10 789</b>	<b>+15,0</b>	<b>7,3</b>	<b>2,6</b>
Kanada	452	+21,5	958	+31,8	0,7	2,1
USA	3 170	-0,4	8 678	+19,0	5,9	2,7
Mittelamerika und Karibik	166	+95,3	360	+98,9	0,2	2,2
Brasilien	239	-	535	-23,4	0,4	2,2
Sonstige südamerikanische Länder	116	-20,5	258	-46,4	0,2	2,2
<b>Australien, Neuseeland und Ozeanien</b>	<b>349</b>	<b>+10,8</b>	<b>878</b>	<b>+9,3</b>	<b>0,6</b>	<b>2,5</b>
<b>Ohne Angabe</b>	<b>5 732</b>	<b>+12,4</b>	<b>9 323</b>	<b>+9,9</b>	<b>6,3</b>	<b>1,6</b>

Anmerkungen siehe Seite 66

### Noch: 3.4 Leistung der Beherbergungsstätten nach Reisegebieten und Herkunftsländern

Januar bis August 2003

Reisegebiet Herkunftsland (ständiger Wohnsitz)	Ankünfte		Übernachtungen			Mittlere Aufenthalts- dauer <sup>3)</sup>
	aller Gäste	Verän- derung <sup>1)</sup>	aller Gäste	Verän- derung <sup>1)</sup>	Anteil <sup>2)</sup>	
<b>Teutoburger Wald</b>	<b>1 014 929</b>	<b>-1,2</b>	<b>4 132 049</b>	<b>-3,7</b>	<b>100,0</b>	<b>4,1</b>
<b>Bundesrepublik Deutschland</b>	<b>914 899</b>	<b>-1,5</b>	<b>3 874 583</b>	<b>-4,0</b>	<b>93,8</b>	<b>4,2</b>
<b>Ausland</b>	<b>100 030</b>	<b>+1,5</b>	<b>257 466</b>	<b>+0,2</b>	<b>6,2</b>	<b>2,6</b>
<b>Europa</b>	<b>79 897</b>	<b>-0,3</b>	<b>210 903</b>	<b>-0,2</b>	<b>81,9</b>	<b>2,6</b>
EU-Länder	60 479	+0,4	156 617	+1,0	60,8	2,6
Belgien	4 304	+11,0	9 481	+10,7	3,7	2,2
Dänemark	5 319	-17,1	12 614	-28,2	4,9	2,4
Finnland	1 081	+8,3	2 409	+1,0	0,9	2,2
Frankreich	5 517	-1,4	10 542	-0,3	4,1	1,9
Griechenland	629	-0,8	1 587	-10,0	0,6	2,5
Vereinigtes Königreich	11 669	+2,7	26 336	+3,7	10,2	2,3
Republik Irland	545	+5,4	1 314	+8,2	0,5	2,4
Italien	4 200	-7,8	8 633	-5,3	3,4	2,1
Luxemburg	531	+31,4	934	+36,7	0,4	1,8
Niederlande	17 121	+3,7	62 271	+5,4	24,2	3,6
Österreich	3 942	+7,4	8 540	+13,9	3,3	2,2
Portugal	507	-22,5	1 801	+16,0	0,7	3,6
Schweden	2 709	-5,5	4 807	-0,8	1,9	1,8
Spanien	2 405	+11,9	5 348	+10,8	2,1	2,2
Baltische Staaten	667	-21,7	2 297	+9,0	0,9	3,4
Island	69	-20,7	139	-13,1	0,1	2,0
Norwegen	1 192	-23,4	2 063	-32,1	0,8	1,7
Polen	4 455	-9,9	14 205	-16,9	5,5	3,2
Russland	3 025	+1,5	7 015	-0,2	2,7	2,3
Schweiz	3 766	+0,8	6 535	-8,4	2,5	1,7
Tschechische Republik	1 554	-13,8	5 777	-8,3	2,2	3,7
Türkei	1 310	+21,2	3 302	+36,5	1,3	2,5
Ungarn	1 081	+18,7	2 995	+27,2	1,2	2,8
Sonstige europäische Länder	2 299	+15,2	9 958	+15,6	3,9	4,3
<b>Afrika</b>	<b>834</b>	<b>+60,7</b>	<b>2 341</b>	<b>+45,6</b>	<b>0,9</b>	<b>2,8</b>
Republik Südafrika	290	+38,8	1 136	+67,1	0,4	3,9
Sonstige afrikanische Länder	544	+75,5	1 205	+29,8	0,5	2,2
<b>Asien</b>	<b>5 681</b>	<b>+14,7</b>	<b>15 913</b>	<b>+11,3</b>	<b>6,2</b>	<b>2,8</b>
Arabische Golfstaaten	244	+15,6	912	+27,6	0,4	3,7
Volksrepublik China und Hongkong	1 364	+29,5	4 961	+49,6	1,9	3,6
Israel	361	+11,4	1 130	+39,2	0,4	3,1
Japan	1 204	-3,6	3 150	-4,1	1,2	2,6
Südkorea	427	-1,4	1 177	-18,3	0,5	2,8
Taiwan	272	-25,9	711	-28,0	0,3	2,6
Sonstige asiatische Länder	1 809	+37,4	3 872	+3,6	1,5	2,1
<b>Amerika</b>	<b>5 068</b>	<b>-7,7</b>	<b>14 031</b>	<b>-15,0</b>	<b>5,4</b>	<b>2,8</b>
Kanada	541	-9,1	1 708	-25,7	0,7	3,2
USA	3 890	-4,8	9 798	-8,3	3,8	2,5
Mittelamerika und Karibik	150	+21,0	646	+35,7	0,3	4,3
Brasilien	198	-36,9	1 017	-39,2	0,4	5,1
Sonstige südamerikanische Länder	289	-22,5	862	-37,8	0,3	3,0
<b>Australien, Neuseeland und Ozeanien</b>	<b>341</b>	<b>-66,3</b>	<b>967</b>	<b>-51,9</b>	<b>0,4</b>	<b>2,8</b>
<b>Ohne Angabe</b>	<b>8 209</b>	<b>+28,5</b>	<b>13 311</b>	<b>+19,0</b>	<b>5,2</b>	<b>1,6</b>

Anmerkungen siehe Seite 66

### Noch: 3.4 Leistung der Beherbergungsstätten nach Reisegebieten und Herkunftsländern

Januar bis August 2003

Reisegebiet Herkunftsland (ständiger Wohnsitz)	Ankünfte		Übernachtungen			Mittlere Aufenthalts- dauer <sup>3)</sup>
	aller Gäste	Verän- derung <sup>1)</sup>	aller Gäste	Verän- derung <sup>1)</sup>	Anteil <sup>2)</sup>	
<b>Sauerland</b>	<b>1 074 123</b>	<b>+0,2</b>	<b>3 995 646</b>	<b>-1,3</b>	<b>100,0</b>	<b>3,7</b>
<b>Bundesrepublik Deutschland</b>	<b>901 859</b>	<b>-0,4</b>	<b>3 350 909</b>	<b>-2,0</b>	<b>83,9</b>	<b>3,7</b>
<b>Ausland</b>	<b>172 264</b>	<b>+3,7</b>	<b>644 737</b>	<b>+2,1</b>	<b>16,1</b>	<b>3,7</b>
<b>Europa</b>	<b>164 538</b>	<b>+3,5</b>	<b>624 603</b>	<b>+1,9</b>	<b>96,9</b>	<b>3,8</b>
EU-Länder	156 665	+3,5	583 409	+1,6	90,5	3,7
Belgien	14 122	+18,2	55 394	+22,4	8,6	3,9
Dänemark	1 318	-19,6	3 913	-12,2	0,6	3,0
Finnland	355	+1,4	643	+14,4	0,1	1,8
Frankreich	2 195	-1,7	5 291	-4,4	0,8	2,4
Griechenland	175	+10,1	410	+20,6	0,1	2,3
Vereinigtes Königreich	2 616	-20,8	8 045	-10,7	1,2	3,1
Republik Irland	279	+5,7	686	+11,7	0,1	2,5
Italien	1 720	-6,3	4 049	-25,7	0,6	2,4
Luxemburg	383	-53,2	1 202	-56,5	0,2	3,1
Niederlande	129 300	+3,5	492 837	+0,5	76,4	3,8
Österreich	1 896	+4,9	4 806	-4,9	0,7	2,5
Portugal	246	-8,9	782	-13,4	0,1	3,2
Schweden	991	-3,0	1 834	-4,1	0,3	1,9
Spanien	1 069	+27,1	3 517	+68,5	0,5	3,3
Baltische Staaten	408	+300,0	1 000	+376,2	0,2	2,5
Island	77	-35,8	179	-52,1	-	2,3
Norwegen	378	-28,4	1 182	-13,1	0,2	3,1
Polen	1 886	-6,9	18 582	-8,4	2,9	9,9
Russland	434	-31,5	1 723	-20,4	0,3	4,0
Schweiz	1 770	+3,9	5 463	+7,6	0,8	3,1
Tschechische Republik	1 399	-0,4	5 135	+13,8	0,8	3,7
Türkei	260	+20,4	1 167	+57,9	0,2	4,5
Ungarn	578	+40,0	3 948	+130,3	0,6	6,8
Sonstige europäische Länder	683	+58,5	2 815	+36,1	0,4	4,1
<b>Afrika</b>	<b>120</b>	<b>-23,1</b>	<b>369</b>	<b>-23,0</b>	<b>0,1</b>	<b>3,1</b>
Republik Südafrika	63	-6,0	211	-11,0	-	3,3
Sonstige afrikanische Länder	57	-36,0	158	-34,7	-	2,8
<b>Asien</b>	<b>1 512</b>	<b>+10,4</b>	<b>4 278</b>	<b>-3,0</b>	<b>0,7</b>	<b>2,8</b>
Arabische Golfstaaten	81	-33,6	180	-79,0	-	2,2
Volksrepublik China und Hongkong	512	+43,4	1 598	-6,6	0,2	3,1
Israel	128	+45,5	566	+205,9	0,1	4,4
Japan	439	-2,0	981	+2,9	0,2	2,2
Südkorea	105	-21,1	172	-7,0	-	1,6
Taiwan	66	-8,3	156	+1,3	-	2,4
Sonstige asiatische Länder	181	+21,5	625	+71,7	0,1	3,5
<b>Amerika</b>	<b>2 146</b>	<b>-</b>	<b>5 965</b>	<b>+3,0</b>	<b>0,9</b>	<b>2,8</b>
Kanada	248	+19,8	764	+1,6	0,1	3,1
USA	1 388	-8,4	3 592	-6,8	0,6	2,6
Mittelamerika und Karibik	250	+23,2	596	+15,7	0,1	2,4
Brasilien	143	-	550	+54,9	0,1	3,8
Sonstige südamerikanische Länder	117	+51,9	463	+46,5	0,1	4,0
<b>Australien, Neuseeland und Ozeanien</b>	<b>120</b>	<b>-18,9</b>	<b>314</b>	<b>-10,5</b>	<b>-</b>	<b>2,6</b>
<b>Ohne Angabe</b>	<b>3 828</b>	<b>+14,5</b>	<b>9 208</b>	<b>+20,4</b>	<b>1,4</b>	<b>2,4</b>

Anmerkungen siehe Seite 66

### Noch: 3.4 Leistung der Beherbergungsstätten nach Reisegebieten und Herkunftsländern

Januar bis August 2003

Reisegebiet Herkunftsland (ständiger Wohnsitz)	Ankünfte		Übernachtungen			Mittlere Aufenthalts- dauer <sup>3)</sup>
	aller Gäste	Verän- derung <sup>1)</sup>	aller Gäste	Verän- derung <sup>1)</sup>	Anteil <sup>2)</sup>	
<b>Siegerland-Wittgenstein</b>	<b>139 561</b>	<b>-0,2</b>	<b>643 380</b>	<b>-4,1</b>	<b>100,0</b>	<b>4,6</b>
<b>Bundesrepublik Deutschland</b>	<b>123 313</b>	<b>-</b>	<b>606 140</b>	<b>-4,3</b>	<b>94,2</b>	<b>4,9</b>
<b>Ausland</b>	<b>16 248</b>	<b>-1,2</b>	<b>37 240</b>	<b>-1,4</b>	<b>5,8</b>	<b>2,3</b>
<b>Europa</b>	<b>13 261</b>	<b>-3,1</b>	<b>26 719</b>	<b>-8,2</b>	<b>71,7</b>	<b>2,0</b>
EU-Länder	9 858	-7,5	20 180	-10,9	54,2	2,0
Belgien	744	+18,1	1 315	+22,9	3,5	1,8
Dänemark	316	-0,6	487	-27,6	1,3	1,5
Finnland	146	-11,5	198	-22,4	0,5	1,4
Frankreich	923	-10,5	1 665	-2,7	4,5	1,8
Griechenland	24	-35,1	43	-32,8	0,1	1,8
Vereinigtes Königreich	959	+13,0	1 515	+14,8	4,1	1,6
Republik Irland	76	+261,9	109	+354,2	0,3	1,4
Italien	681	-17,7	1 043	-14,6	2,8	1,5
Luxemburg	84	-77,0	146	-88,6	0,4	1,7
Niederlande	4 683	-6,6	11 737	-4,7	31,5	2,5
Österreich	549	-26,2	786	-49,5	2,1	1,4
Portugal	34	-43,3	53	-50,0	0,1	1,6
Schweden	349	+5,4	695	+20,0	1,9	2,0
Spanien	290	+8,2	388	-18,0	1,0	1,3
Baltische Staaten	99	+219,4	140	+211,1	0,4	1,4
Island	8	-89,3	14	-91,0	-	1,8
Norwegen	137	+20,2	265	+12,8	0,7	1,9
Polen	857	+21,0	1 595	+8,4	4,3	1,9
Russland	345	+34,2	799	+5,7	2,1	2,3
Schweiz	746	+0,9	1 025	-10,1	2,8	1,4
Tschechische Republik	445	+13,8	934	-15,9	2,5	2,1
Türkei	173	+21,8	268	-15,7	0,7	1,5
Ungarn	322	+23,4	935	+66,7	2,5	2,9
Sonstige europäische Länder	271	-12,0	564	-15,3	1,5	2,1
<b>Afrika</b>	<b>67</b>	<b>-16,3</b>	<b>151</b>	<b>-30,4</b>	<b>0,4</b>	<b>2,3</b>
Republik Südafrika	22	-15,4	30	-34,8	0,1	1,4
Sonstige afrikanische Länder	45	-16,7	121	-29,2	0,3	2,7
<b>Asien</b>	<b>1 608</b>	<b>+24,8</b>	<b>7 601</b>	<b>+35,8</b>	<b>20,4</b>	<b>4,7</b>
Arabische Golfstaaten	194	+266,0	326	+69,8	0,9	1,7
Volksrepublik China und Hongkong	714	+2,3	5 947	+37,6	16,0	8,3
Israel	105	+275,0	170	+214,8	0,5	1,6
Japan	252	+38,5	444	+7,8	1,2	1,8
Südkorea	87	+2,4	156	+52,9	0,4	1,8
Taiwan	38	-	110	+1,9	0,3	2,9
Sonstige asiatische Länder	218	+6,9	448	+9,8	1,2	2,1
<b>Amerika</b>	<b>916</b>	<b>-</b>	<b>2 133</b>	<b>-0,1</b>	<b>5,7</b>	<b>2,3</b>
Kanada	126	+1,6	233	+17,7	0,6	1,8
USA	659	-1,5	1 620	+6,3	4,4	2,5
Mittelamerika und Karibik	15	+200,0	47	+327,3	0,1	3,1
Brasilien	91	+19,7	203	-22,8	0,5	2,2
Sonstige südamerikanische Länder	25	-40,5	30	-78,6	0,1	1,2
<b>Australien, Neuseeland und Ozeanien</b>	<b>41</b>	<b>-26,8</b>	<b>70</b>	<b>-21,3</b>	<b>0,2</b>	<b>1,7</b>
<b>Ohne Angabe</b>	<b>355</b>	<b>-14,7</b>	<b>566</b>	<b>-7,4</b>	<b>1,5</b>	<b>1,6</b>

Anmerkungen siehe Seite 66

### Noch: 3.4 Leistung der Beherbergungsstätten nach Reisegebieten und Herkunftsländern

Januar bis August 2003

Reisegebiet Herkunftsland (ständiger Wohnsitz)	Ankünfte		Übernachtungen			Mittlere Aufenthalts- dauer <sup>3)</sup>
	aller Gäste	Verän- derung <sup>1)</sup>	aller Gäste	Verän- derung <sup>1)</sup>	Anteil <sup>2)</sup>	
<b>Bergisches Land</b>	<b>771 939</b>	<b>-4,0</b>	<b>1 830 383</b>	<b>-5,6</b>	<b>100,0</b>	<b>2,4</b>
<b>Bundesrepublik Deutschland</b>	<b>650 422</b>	<b>-5,2</b>	<b>1 570 007</b>	<b>-6,0</b>	<b>85,8</b>	<b>2,4</b>
<b>Ausland</b>	<b>121 517</b>	<b>+3,0</b>	<b>260 376</b>	<b>-3,4</b>	<b>14,2</b>	<b>2,1</b>
<b>Europa</b>	<b>94 905</b>	<b>+0,6</b>	<b>189 369</b>	<b>-5,5</b>	<b>72,7</b>	<b>2,0</b>
EU-Länder	74 039	+1,4	139 408	-6,9	53,5	1,9
Belgien	6 154	+4,6	11 252	+4,6	4,3	1,8
Dänemark	4 471	-14,4	7 054	-19,1	2,7	1,6
Finnland	1 382	+8,5	2 622	+0,1	1,0	1,9
Frankreich	12 475	+18,3	22 045	+15,9	8,5	1,8
Griechenland	984	+28,1	2 036	-2,4	0,8	2,1
Vereinigtes Königreich	13 906	-1,5	27 938	-8,2	10,7	2,0
Republik Irland	579	+6,4	2 050	+13,3	0,8	3,5
Italien	6 971	-16,1	14 806	-28,7	5,7	2,1
Luxemburg	867	+8,0	1 566	+7,2	0,6	1,8
Niederlande	11 411	+2,2	20 446	-8,3	7,9	1,8
Österreich	5 348	+23,4	10 348	+7,5	4,0	1,9
Portugal	696	-13,8	1 524	-23,0	0,6	2,2
Schweden	5 006	-6,5	8 111	-15,6	3,1	1,6
Spanien	3 789	-2,1	7 610	-11,9	2,9	2,0
Baltische Staaten	1 630	+76,6	4 010	+119,0	1,5	2,5
Island	219	+21,0	445	+6,0	0,2	2,0
Norwegen	1 283	-23,3	2 003	-23,8	0,8	1,6
Polen	3 903	+1,5	8 524	-17,8	3,3	2,2
Russland	2 006	+7,4	5 603	+5,4	2,2	2,8
Schweiz	4 850	-11,4	9 876	-11,9	3,8	2,0
Tschechische Republik	2 614	+10,6	6 807	+11,0	2,6	2,6
Türkei	1 240	-8,1	3 305	-5,8	1,3	2,7
Ungarn	1 047	-17,3	3 278	+17,7	1,3	3,1
Sonstige europäische Länder	2 074	-12,1	6 110	-5,2	2,3	2,9
<b>Afrika</b>	<b>1 730</b>	<b>+85,4</b>	<b>5 229</b>	<b>+89,3</b>	<b>2,0</b>	<b>3,0</b>
Republik Südafrika	309	-17,6	813	-30,9	0,3	2,6
Sonstige afrikanische Länder	1 421	+154,7	4 416	+178,4	1,7	3,1
<b>Asien</b>	<b>6 624</b>	<b>-8,3</b>	<b>20 558</b>	<b>-8,8</b>	<b>7,9</b>	<b>3,1</b>
Arabische Golfstaaten	332	-10,5	882	-11,3	0,3	2,7
Volksrepublik China und Hongkong	1 704	-6,7	5 972	+0,6	2,3	3,5
Israel	602	+1,0	1 235	-26,6	0,5	2,1
Japan	1 602	-13,0	4 325	-5,6	1,7	2,7
Südkorea	410	-35,8	1 267	-29,7	0,5	3,1
Taiwan	289	+14,7	821	+30,1	0,3	2,8
Sonstige asiatische Länder	1 685	-0,9	6 056	-12,5	2,3	3,6
<b>Amerika</b>	<b>9 045</b>	<b>-16,0</b>	<b>26 337</b>	<b>-22,8</b>	<b>10,1</b>	<b>2,9</b>
Kanada	837	+28,4	1 872	+1,0	0,7	2,2
USA	7 104	-18,6	20 768	-24,4	8,0	2,9
Mittelamerika und Karibik	368	-18,0	1 341	-4,1	0,5	3,6
Brasilien	351	-34,6	1 098	-48,1	0,4	3,1
Sonstige südamerikanische Länder	385	-4,7	1 258	-1,3	0,5	3,3
<b>Australien, Neuseeland und Ozeanien</b>	<b>577</b>	<b>-7,4</b>	<b>1 163</b>	<b>-37,9</b>	<b>0,4</b>	<b>2,0</b>
<b>Ohne Angabe</b>	<b>8 636</b>	<b>+108,0</b>	<b>17 720</b>	<b>+125,2</b>	<b>6,8</b>	<b>2,1</b>

Anmerkungen siehe Seite 66



### Noch: 3.4 Leistung der Beherbergungsstätten nach Reisegebieten und Herkunftsländern

Januar bis August 2003

Reisegebiet Herkunftsland (ständiger Wohnsitz)	Ankünfte		Übernachtungen			Mittlere Aufenthalts- dauer <sup>3)</sup>
	aller Gäste	Verän- derung <sup>1)</sup>	aller Gäste	Verän- derung <sup>1)</sup>	Anteil <sup>2)</sup>	
<b>Bonn und Rhein-Sieg-Kreis</b>	<b>616 286</b>	<b>-3,6</b>	<b>1 327 758</b>	<b>-4,4</b>	<b>100,0</b>	<b>2,2</b>
<b>Bundesrepublik Deutschland</b>	<b>524 315</b>	<b>-4,2</b>	<b>1 102 073</b>	<b>-5,9</b>	<b>83,0</b>	<b>2,1</b>
<b>Ausland</b>	<b>91 971</b>	<b>-</b>	<b>225 685</b>	<b>+3,5</b>	<b>17,0</b>	<b>2,5</b>
<b>Europa</b>	<b>66 433</b>	<b>+1,9</b>	<b>145 509</b>	<b>+3,8</b>	<b>64,5</b>	<b>2,2</b>
EU-Länder	49 186	+2,0	102 736	+2,5	45,5	2,1
Belgien	7 011	+13,8	16 027	+7,5	7,1	2,3
Dänemark	1 218	-12,8	2 439	-5,6	1,1	2,0
Finnland	592	-13,2	1 596	+14,1	0,7	2,7
Frankreich	5 882	+2,9	11 946	+6,2	5,3	2,0
Griechenland	540	-16,0	1 505	-5,5	0,7	2,8
Vereinigtes Königreich	11 738	+7,1	22 350	+3,2	9,9	1,9
Republik Irland	350	-49,6	841	-40,9	0,4	2,4
Italien	4 634	-4,6	10 539	-0,6	4,7	2,3
Luxemburg	516	-23,8	947	-14,5	0,4	1,8
Niederlande	8 505	-1,9	16 436	+6,8	7,3	1,9
Österreich	3 853	+19,5	8 205	+11,4	3,6	2,1
Portugal	306	-32,0	1 023	-43,7	0,5	3,3
Schweden	1 480	-2,1	3 062	-7,2	1,4	2,1
Spanien	2 561	-0,1	5 820	+0,6	2,6	2,3
Baltische Staaten	1 105	+177,6	2 753	+118,5	1,2	2,5
Island	108	+20,0	331	+15,7	0,1	3,1
Norwegen	819	-24,5	1 642	-19,7	0,7	2,0
Polen	1 570	-6,3	4 317	-14,1	1,9	2,7
Russland	3 603	-13,9	10 253	-5,0	4,5	2,8
Schweiz	4 075	-2,0	7 917	+3,7	3,5	1,9
Tschechische Republik	1 099	+5,4	2 679	+9,4	1,2	2,4
Türkei	1 240	+18,8	2 928	+16,7	1,3	2,4
Ungarn	1 261	+7,2	2 695	+7,9	1,2	2,1
Sonstige europäische Länder	2 367	+10,5	7 258	+33,0	3,2	3,1
<b>Afrika</b>	<b>1 769</b>	<b>-7,8</b>	<b>6 899</b>	<b>+9,5</b>	<b>3,1</b>	<b>3,9</b>
Republik Südafrika	315	+35,2	1 140	+52,6	0,5	3,6
Sonstige afrikanische Länder	1 454	-13,7	5 759	+3,7	2,6	4,0
<b>Asien</b>	<b>9 672</b>	<b>-11,2</b>	<b>34 186</b>	<b>+3,7</b>	<b>15,1</b>	<b>3,5</b>
Arabische Golfstaaten	1 991	-7,7	12 637	-2,4	5,6	6,3
Volksrepublik China und Hongkong	1 621	-35,4	4 459	-13,3	2,0	2,8
Israel	720	+11,8	1 805	+21,8	0,8	2,5
Japan	2 160	-18,4	6 387	+3,1	2,8	3,0
Südkorea	234	-43,5	508	-28,2	0,2	2,2
Taiwan	308	+57,9	712	+38,5	0,3	2,3
Sonstige asiatische Länder	2 638	+13,4	7 678	+28,4	3,4	2,9
<b>Amerika</b>	<b>8 387</b>	<b>-2,2</b>	<b>24 289</b>	<b>-2,8</b>	<b>10,8</b>	<b>2,9</b>
Kanada	828	+12,2	2 696	+14,1	1,2	3,3
USA	5 759	-11,5	16 995	-9,7	7,5	3,0
Mittelamerika und Karibik	528	+70,3	1 308	+65,8	0,6	2,5
Brasilien	292	-14,9	878	-8,2	0,4	3,0
Sonstige südamerikanische Länder	980	+46,3	2 412	+16,5	1,1	2,5
<b>Australien, Neuseeland und Ozeanien</b>	<b>707</b>	<b>+17,2</b>	<b>2 441</b>	<b>+56,3</b>	<b>1,1</b>	<b>3,5</b>
<b>Ohne Angabe</b>	<b>5 003</b>	<b>+4,5</b>	<b>12 361</b>	<b>+2,0</b>	<b>5,5</b>	<b>2,5</b>

Anmerkungen siehe Seite 66

### Noch: 3.4 Leistung der Beherbergungsstätten nach Reisegebieten und Herkunftsländern

Januar bis August 2003

Reisegebiet Herkunftsland (ständiger Wohnsitz)	Ankünfte		Übernachtungen			Mittlere Aufenthalts- dauer <sup>3)</sup>
	aller Gäste	Verän- derung <sup>1)</sup>	aller Gäste	Verän- derung <sup>1)</sup>	Anteil <sup>2)</sup>	
<b>Köln</b>	<b>1 166 740</b>	<b>-1,3</b>	<b>2 166 061</b>	<b>+1,8</b>	<b>100,0</b>	<b>1,9</b>
<b>Bundesrepublik Deutschland</b>	<b>809 175</b>	<b>-2,9</b>	<b>1 425 629</b>	<b>-0,8</b>	<b>65,8</b>	<b>1,8</b>
<b>Ausland</b>	<b>357 565</b>	<b>+2,6</b>	<b>740 432</b>	<b>+7,1</b>	<b>34,2</b>	<b>2,1</b>
<b>Europa</b>	<b>266 158</b>	<b>+5,2</b>	<b>532 116</b>	<b>+8,5</b>	<b>71,9</b>	<b>2,0</b>
EU-Länder	216 866	+3,0	424 149	+5,9	57,3	2,0
Belgien	14 741	+26,3	24 983	+30,5	3,4	1,7
Dänemark	5 698	+1,6	11 980	+7,1	1,6	2,1
Finnland	2 917	-2,9	7 112	+8,5	1,0	2,4
Frankreich	21 191	+11,1	40 781	+18,3	5,5	1,9
Griechenland	3 308	+14,3	8 206	+15,6	1,1	2,5
Vereinigtes Königreich	68 684	-5,3	119 603	-4,1	16,2	1,7
Republik Irland	2 072	-19,2	4 409	-18,3	0,6	2,1
Italien	28 557	-1,9	67 651	-4,6	9,1	2,4
Luxemburg	2 620	+12,0	4 146	+13,1	0,6	1,6
Niederlande	28 219	+3,7	53 733	+12,8	7,3	1,9
Österreich	11 975	+12,8	25 207	+15,8	3,4	2,1
Portugal	3 002	-9,8	5 865	-0,7	0,8	2,0
Schweden	6 496	+15,2	13 344	+17,0	1,8	2,1
Spanien	17 386	+16,1	37 129	+20,8	5,0	2,1
Baltische Staaten	1 278	+16,4	3 601	+18,3	0,5	2,8
Island	1 048	+28,6	2 703	+72,1	0,4	2,6
Norwegen	3 480	+25,2	6 911	+34,3	0,9	2,0
Polen	3 700	+16,3	7 564	+18,9	1,0	2,0
Russland	5 585	-	14 708	+2,7	2,0	2,6
Schweiz	18 305	+18,8	34 773	+18,8	4,7	1,9
Tschechische Republik	3 267	+31,9	6 785	+33,2	0,9	2,1
Türkei	4 922	+26,1	11 985	+29,1	1,6	2,4
Ungarn	2 113	+14,7	4 569	+20,8	0,6	2,2
Sonstige europäische Länder	5 594	+4,2	14 368	+18,6	1,9	2,6
<b>Afrika</b>	<b>4 039</b>	<b>+35,9</b>	<b>11 768</b>	<b>+44,0</b>	<b>1,6</b>	<b>2,9</b>
Republik Südafrika	799	+8,1	1 953	+11,5	0,3	2,4
Sonstige afrikanische Länder	3 240	+45,1	9 815	+52,9	1,3	3,0
<b>Asien</b>	<b>31 892</b>	<b>-5,5</b>	<b>77 841</b>	<b>+7,9</b>	<b>10,5</b>	<b>2,4</b>
Arabische Golfstaaten	2 711	+13,0	10 947	+27,5	1,5	4,0
Volksrepublik China und Hongkong	5 739	-21,8	11 997	-4,8	1,6	2,1
Israel	2 463	-1,8	6 374	+1,6	0,9	2,6
Japan	10 476	-12,0	21 628	+5,7	2,9	2,1
Südkorea	1 480	-0,3	2 917	+15,4	0,4	2,0
Taiwan	1 947	+12,2	6 228	+28,2	0,8	3,2
Sonstige asiatische Länder	7 076	+11,1	17 750	+5,6	2,4	2,5
<b>Amerika</b>	<b>43 003</b>	<b>-7,1</b>	<b>93 266</b>	<b>-2,3</b>	<b>12,6</b>	<b>2,2</b>
Kanada	4 300	+33,1	10 746	+65,7	1,5	2,5
USA	32 868	-10,7	68 292	-9,4	9,2	2,1
Mittelamerika und Karibik	1 823	-7,6	4 088	-0,7	0,6	2,2
Brasilien	1 842	+8,4	4 482	+5,1	0,6	2,4
Sonstige südamerikanische Länder	2 170	-15,7	5 658	+9,7	0,8	2,6
<b>Australien, Neuseeland und Ozeanien</b>	<b>3 444</b>	<b>-4,3</b>	<b>7 729</b>	<b>+4,1</b>	<b>1,0</b>	<b>2,2</b>
<b>Ohne Angabe</b>	<b>9 029</b>	<b>+2,0</b>	<b>17 712</b>	<b>+1,8</b>	<b>2,4</b>	<b>2,0</b>

Anmerkungen siehe Seite 66

### Noch: 3.4 Leistung der Beherbergungsstätten nach Reisegebieten und Herkunftsländern

Januar bis August 2003

Reisegebiet Herkunftsland (ständiger Wohnsitz)	Ankünfte		Übernachtungen			Mittlere Aufenthalts- dauer <sup>3)</sup>
	aller Gäste	Verän- derung <sup>1)</sup>	aller Gäste	Verän- derung <sup>1)</sup>	Anteil <sup>2)</sup>	
<b>Düsseldorf</b>	<b>795 276</b>	<b>-5,3</b>	<b>1 446 194</b>	<b>-10,7</b>	<b>100,0</b>	<b>1,8</b>
<b>Bundesrepublik Deutschland</b>	<b>509 447</b>	<b>-5,0</b>	<b>877 079</b>	<b>-8,5</b>	<b>60,6</b>	<b>1,7</b>
<b>Ausland</b>	<b>285 829</b>	<b>-6,0</b>	<b>569 115</b>	<b>-13,8</b>	<b>39,4</b>	<b>2,0</b>
<b>Europa</b>	<b>199 244</b>	<b>-3,6</b>	<b>377 333</b>	<b>-12,2</b>	<b>66,3</b>	<b>1,9</b>
EU-Länder	158 711	-4,6	289 938	-14,0	50,9	1,8
Belgien	6 779	-4,2	10 753	-7,9	1,9	1,6
Dänemark	3 130	-21,5	5 882	-27,8	1,0	1,9
Finnland	5 076	-13,3	9 533	-22,6	1,7	1,9
Frankreich	15 089	-8,5	27 130	-13,6	4,8	1,8
Griechenland	4 333	-4,2	10 477	-10,6	1,8	2,4
Vereinigtes Königreich	41 886	-3,4	69 173	-10,2	12,2	1,7
Republik Irland	2 733	+10,2	5 951	+1,3	1,0	2,2
Italien	19 197	-20,3	40 383	-31,9	7,1	2,1
Luxemburg	1 758	+4,0	2 733	-3,0	0,5	1,6
Niederlande	21 639	+6,8	36 638	-2,9	6,4	1,7
Österreich	9 901	-8,5	21 079	-8,4	3,7	2,1
Portugal	2 164	-2,0	4 476	-20,3	0,8	2,1
Schweden	6 345	-23,2	11 584	-30,9	2,0	1,8
Spanien	18 681	+22,1	34 146	+0,9	6,0	1,8
Baltische Staaten	900	+36,6	2 067	+3,8	0,4	2,3
Island	334	-19,3	773	-26,9	0,1	2,3
Norwegen	2 916	-12,9	5 663	-18,9	1,0	1,9
Polen	2 484	+5,1	5 252	+7,4	0,9	2,1
Russland	5 318	-2,6	14 428	-9,4	2,5	2,7
Schweiz	13 354	-7,9	23 645	-17,5	4,2	1,8
Tschechische Republik	1 749	+5,4	3 861	+4,4	0,7	2,2
Türkei	5 475	+17,6	13 014	+14,0	2,3	2,4
Ungarn	1 284	-7,9	3 002	-6,8	0,5	2,3
Sonstige europäische Länder	6 719	+15,5	15 690	+6,8	2,8	2,3
<b>Afrika</b>	<b>3 152</b>	<b>-6,7</b>	<b>8 602</b>	<b>-8,2</b>	<b>1,5</b>	<b>2,7</b>
Republik Südafrika	702	-12,1	1 789	-1,2	0,3	2,5
Sonstige afrikanische Länder	2 450	-5,1	6 813	-9,9	1,2	2,8
<b>Asien</b>	<b>45 710</b>	<b>-6,2</b>	<b>104 567</b>	<b>-13,9</b>	<b>18,4</b>	<b>2,3</b>
Arabische Golfstaaten	7 882	+0,9	18 038	-7,4	3,2	2,3
Volksrepublik China und Hongkong	4 339	+12,8	11 692	-1,8	2,1	2,7
Israel	3 287	-20,3	7 264	-29,4	1,3	2,2
Japan	22 279	-7,9	47 572	-12,5	8,4	2,1
Südkorea	1 228	-20,3	2 914	-21,5	0,5	2,4
Taiwan	870	-25,7	2 258	-36,4	0,4	2,6
Sonstige asiatische Länder	5 825	-3,9	14 829	-18,2	2,6	2,5
<b>Amerika</b>	<b>24 894</b>	<b>-19,0</b>	<b>55 617</b>	<b>-24,2</b>	<b>9,8</b>	<b>2,2</b>
Kanada	2 156	-	5 924	+6,2	1,0	2,7
USA	19 172	-21,2	40 680	-26,5	7,1	2,1
Mittelamerika und Karibik	1 216	+17,9	2 843	-4,4	0,5	2,3
Brasilien	1 076	-25,4	3 192	-27,8	0,6	3,0
Sonstige südamerikanische Länder	1 274	-27,3	2 978	-40,7	0,5	2,3
<b>Australien, Neuseeland und Ozeanien</b>	<b>1 940</b>	<b>-8,0</b>	<b>4 385</b>	<b>-22,6</b>	<b>0,8</b>	<b>2,3</b>
<b>Ohne Angabe</b>	<b>10 889</b>	<b>-11,5</b>	<b>18 611</b>	<b>-10,6</b>	<b>3,3</b>	<b>1,7</b>

Anmerkungen siehe Seite 66

### Noch: 3.4 Leistung der Beherbergungsstätten nach Reisegebieten und Herkunftsländern

Januar bis August 2003

Reisegebiet Herkunftsland (ständiger Wohnsitz)	Ankünfte		Übernachtungen			Mittlere Aufenthalts- dauer <sup>3)</sup>
	aller Gäste	Verän- derung <sup>1)</sup>	aller Gäste	Verän- derung <sup>1)</sup>	Anteil <sup>2)</sup>	
<b>Ruhrgebiet</b>	<b>1 285 210</b>	<b>+1,2</b>	<b>2 532 084</b>	<b>-0,7</b>	<b>100,0</b>	<b>2,0</b>
<b>Bundesrepublik Deutschland</b>	<b>1 103 888</b>	<b>+0,4</b>	<b>2 155 181</b>	<b>-1,2</b>	<b>85,1</b>	<b>2,0</b>
<b>Ausland</b>	<b>181 322</b>	<b>+6,6</b>	<b>376 903</b>	<b>+2,4</b>	<b>14,9</b>	<b>2,1</b>
<b>Europa</b>	<b>151 762</b>	<b>+6,6</b>	<b>303 690</b>	<b>+5,9</b>	<b>80,6</b>	<b>2,0</b>
EU-Länder	110 075	+4,5	213 237	+4,0	56,6	1,9
Belgien	7 920	+4,0	16 071	+17,0	4,3	2,0
Dänemark	5 124	-2,7	9 133	-2,9	2,4	1,8
Finnland	2 762	+32,6	5 729	+16,8	1,5	2,1
Frankreich	10 953	+3,5	19 043	+0,3	5,1	1,7
Griechenland	1 976	+29,2	4 362	+14,0	1,2	2,2
Vereinigtes Königreich	17 328	-3,6	35 493	-12,6	9,4	2,0
Republik Irland	704	+20,1	1 567	+7,4	0,4	2,2
Italien	9 208	-10,2	21 202	-13,7	5,6	2,3
Luxemburg	1 564	+18,5	2 477	+16,3	0,7	1,6
Niederlande	25 226	+14,4	44 397	+18,1	11,8	1,8
Österreich	9 530	+6,1	23 170	+19,2	6,1	2,4
Portugal	1 142	-20,3	2 326	-22,9	0,6	2,0
Schweden	11 307	+3,2	15 845	+10,5	4,2	1,4
Spanien	5 331	+13,6	12 422	+13,6	3,3	2,3
Baltische Staaten	1 980	+67,1	3 786	+65,8	1,0	1,9
Island	172	+10,3	395	-26,6	0,1	2,3
Norwegen	2 441	-3,9	4 181	+2,6	1,1	1,7
Polen	7 316	+4,4	16 658	+6,0	4,4	2,3
Russland	5 320	+36,4	14 626	+25,6	3,9	2,7
Schweiz	9 381	+12,5	17 510	+4,4	4,6	1,9
Tschechische Republik	3 564	+21,1	7 844	+30,4	2,1	2,2
Türkei	4 444	+26,4	8 746	+7,4	2,3	2,0
Ungarn	1 615	-6,0	3 450	-19,7	0,9	2,1
Sonstige europäische Länder	5 454	-5,2	13 257	+8,7	3,5	2,4
<b>Afrika</b>	<b>1 977</b>	<b>+19,2</b>	<b>4 854</b>	<b>+21,2</b>	<b>1,3</b>	<b>2,5</b>
Republik Südafrika	399	+20,9	963	+6,6	0,3	2,4
Sonstige afrikanische Länder	1 578	+18,7	3 891	+25,5	1,0	2,5
<b>Asien</b>	<b>9 310</b>	<b>+3,8</b>	<b>26 018</b>	<b>-4,4</b>	<b>6,9</b>	<b>2,8</b>
Arabische Golfstaaten	975	+47,5	3 365	+68,6	0,9	3,5
Volksrepublik China und Hongkong	1 689	-11,0	5 681	+7,3	1,5	3,4
Israel	706	-21,1	2 437	-33,7	0,6	3,5
Japan	2 157	+7,7	4 920	-8,1	1,3	2,3
Südkorea	473	-7,1	1 479	-19,5	0,4	3,1
Taiwan	327	-16,2	828	-32,1	0,2	2,5
Sonstige asiatische Länder	2 983	+14,2	7 308	-6,6	1,9	2,4
<b>Amerika</b>	<b>11 095</b>	<b>+4,6</b>	<b>29 290</b>	<b>-17,6</b>	<b>7,8</b>	<b>2,6</b>
Kanada	802	-13,8	2 025	-25,7	0,5	2,5
USA	8 523	+3,5	22 819	-19,8	6,1	2,7
Mittelamerika und Karibik	554	+128,0	1 091	+35,9	0,3	2,0
Brasilien	611	-8,9	1 889	-1,5	0,5	3,1
Sonstige südamerikanische Länder	605	+13,9	1 466	-11,1	0,4	2,4
<b>Australien, Neuseeland und Ozeanien</b>	<b>847</b>	<b>-9,2</b>	<b>1 963</b>	<b>-31,8</b>	<b>0,5</b>	<b>2,3</b>
<b>Ohne Angabe</b>	<b>6 331</b>	<b>+14,1</b>	<b>11 088</b>	<b>-5,6</b>	<b>2,9</b>	<b>1,8</b>

Anmerkungen siehe Seite 66

### Noch: 3.4 Leistung der Beherbergungsstätten nach Reisegebieten und Herkunftsländern

Januar bis August 2003

Reisegebiet Herkunftsland (ständiger Wohnsitz)	Ankünfte		Übernachtungen			Mittlere Aufenthalts- dauer <sup>3)</sup>
	aller Gäste	Verän- derung <sup>1)</sup>	aller Gäste	Verän- derung <sup>1)</sup>	Anteil <sup>2)</sup>	
<b>Nordrhein-Westfalen</b>	<b>9 191 665</b>	<b>-1,7</b>	<b>23 306 237</b>	<b>-2,9</b>	<b>100,0</b>	<b>2,5</b>
<b>Bundesrepublik Deutschland</b>	<b>7 500 960</b>	<b>-2,4</b>	<b>19 406 742</b>	<b>-3,3</b>	<b>83,3</b>	<b>2,6</b>
<b>Ausland</b>	<b>1 690 705</b>	<b>+1,7</b>	<b>3 899 495</b>	<b>-0,7</b>	<b>16,7</b>	<b>2,3</b>
<b>Europa</b>	<b>1 330 776</b>	<b>+2,8</b>	<b>3 022 974</b>	<b>+0,1</b>	<b>77,5</b>	<b>2,3</b>
EU-Länder	1 073 731	+1,9	2 403 718	-0,9	61,6	2,2
Belgien	90 661	+6,4	210 224	+7,9	5,4	2,3
Dänemark	39 601	-7,0	75 402	-9,0	1,9	1,9
Finnland	17 015	-1,4	35 187	-5,2	0,9	2,1
Frankreich	97 036	+4,1	179 999	+3,5	4,6	1,9
Griechenland	13 753	+4,6	33 550	-0,4	0,9	2,4
Vereinigtes Königreich	206 021	-2,2	389 823	-5,6	10,0	1,9
Republik Irland	8 463	-6,3	19 427	-5,9	0,5	2,3
Italien	89 561	-10,0	197 927	-16,7	5,1	2,2
Luxemburg	10 662	+1,0	18 608	-6,0	0,5	1,7
Niederlande	330 623	+7,0	895 495	+3,7	23,0	2,7
Österreich	58 252	+5,6	129 120	+6,2	3,3	2,2
Portugal	9 446	-12,9	22 691	-25,9	0,6	2,4
Schweden	44 020	-2,4	73 671	-5,5	1,9	1,7
Spanien	58 617	+10,7	122 594	+3,0	3,1	2,1
Baltische Staaten	10 686	+50,1	27 256	+46,1	0,7	2,6
Island	2 304	+1,4	5 485	+4,7	0,1	2,4
Norwegen	16 190	-5,7	30 482	-4,0	0,8	1,9
Polen	37 388	+3,3	106 325	-3,9	2,7	2,8
Russland	30 903	+2,4	85 809	-1,1	2,2	2,8
Schweiz	68 606	+3,4	129 780	-0,9	3,3	1,9
Tschechische Republik	19 937	+10,7	50 211	+8,2	1,3	2,5
Türkei	24 403	+23,2	55 670	+16,4	1,4	2,3
Ungarn	11 927	+0,9	31 764	+10,8	0,8	2,7
Sonstige europäische Länder	34 701	+11,5	96 474	+11,2	2,5	2,8
<b>Afrika</b>	<b>18 973</b>	<b>+17,8</b>	<b>53 993</b>	<b>+17,6</b>	<b>1,4</b>	<b>2,8</b>
Republik Südafrika	3 571	+3,1	10 566	+11,6	0,3	3,0
Sonstige afrikanische Länder	15 402	+21,9	43 427	+19,2	1,1	2,8
<b>Asien</b>	<b>134 501</b>	<b>-5,8</b>	<b>354 756</b>	<b>-2,6</b>	<b>9,1</b>	<b>2,6</b>
Arabische Golfstaaten	17 741	+11,0	59 509	+10,6	1,5	3,4
Volksrepublik China und Hongkong	21 482	-9,1	65 169	+3,4	1,7	3,0
Israel	9 878	-6,8	25 751	-9,2	0,7	2,6
Japan	43 785	-9,9	98 024	-7,9	2,5	2,2
Südkorea	5 582	-11,9	13 862	-11,2	0,4	2,5
Taiwan	4 652	-9,3	13 931	-10,0	0,4	3,0
Sonstige asiatische Länder	31 381	-3,4	78 510	-3,6	2,0	2,5
<b>Amerika</b>	<b>124 229</b>	<b>-8,3</b>	<b>308 163</b>	<b>-11,3</b>	<b>7,9</b>	<b>2,5</b>
Kanada	11 996	+12,6	33 396	+17,8	0,9	2,8
USA	93 612	-11,5	225 224	-15,1	5,8	2,4
Mittelamerika und Karibik	5 776	+17,3	14 167	+10,9	0,4	2,5
Brasilien	5 571	-12,3	16 444	-16,3	0,4	3,0
Sonstige südamerikanische Länder	7 274	-6,0	18 932	-11,5	0,5	2,6
<b>Australien, Neuseeland und Ozeanien</b>	<b>9 452</b>	<b>-8,9</b>	<b>22 858</b>	<b>-10,1</b>	<b>0,6</b>	<b>2,4</b>
<b>Ohne Angabe</b>	<b>72 774</b>	<b>+13,6</b>	<b>136 751</b>	<b>+10,3</b>	<b>3,5</b>	<b>1,9</b>

Anmerkungen siehe Seite 66

## 4. Leistung der Campingplätze nach Herkunftsländern

August 2003

Herkunftsland (ständiger Wohnsitz)	Ankünfte		Übernachtungen			Mittlere Aufenthaltsdauer <sup>3)</sup>
	aller Gäste	Veränderung <sup>1)</sup>	aller Gäste	Veränderung <sup>1)</sup>	Anteil <sup>2)</sup>	
<b>Nordrhein-Westfalen</b>	<b>82 232</b>	<b>+28,9</b>	<b>391 512</b>	<b>+75,7</b>	<b>100</b>	<b>4,8</b>
<b>Bundesrepublik Deutschland</b>	<b>66 817</b>	<b>+36,8</b>	<b>330 216</b>	<b>+94,3</b>	<b>84,3</b>	<b>4,9</b>
<b>Ausland</b>	<b>15 415</b>	<b>+3,1</b>	<b>61 296</b>	<b>+15,8</b>	<b>15,7</b>	<b>4,0</b>
<b>Europa</b>	<b>15 190</b>	<b>+3,7</b>	<b>60 858</b>	<b>+16,3</b>	<b>99,3</b>	<b>4,0</b>
EU-Länder	14 700	+7,4	59 462	+18,8	97,0	4,0
Belgien	839	+22,5	3 160	+69,5	5,2	3,8
Dänemark	485	+21,6	1 158	+62,0	1,9	2,4
Finnland	84	-11,6	113	-20,4	0,2	1,3
Frankreich	506	+14,7	1 178	+25,9	1,9	2,3
Griechenland	20	x	36	+12,5	0,1	1,8
Vereinigtes Königreich	1 034	+1,3	2 566	+9,8	4,2	2,5
Republik Irland	65	+116,7	277	+477,1	0,5	4,3
Italien	638	-12,4	1 074	-14,3	1,8	1,7
Luxemburg	28	-	80	+42,9	0,1	2,9
Niederlande	10 100	+7,9	48 105	+17,5	78,5	4,8
Österreich	167	-13,9	358	-24,0	0,6	2,1
Portugal	92	-7,1	133	-0,7	0,2	1,4
Schweden	205	+10,8	483	+18,4	0,8	2,4
Spanien	437	+5,0	741	+5,0	1,2	1,7
Baltische Staaten	35	-14,6	53	-32,1	0,1	1,5
Island	8	-	19	+72,7	-	2,4
Norwegen	59	-46,8	119	-69,1	0,2	2,0
Polen	150	-25,0	720	+13,0	1,2	4,8
Russland	8	-52,9	17	-70,7	-	2,1
Schweiz	168	-5,1	352	+12,1	0,6	2,1
Tschechische Republik	18	+12,5	30	+3,4	-	1,7
Türkei	3	-97,1	6	-97,2	-	2,0
Ungarn	11	-83,1	16	-86,6	-	1,5
Sonstige europäische Länder	30	-86,0	64	-84,8	0,1	2,1
<b>Afrika</b>	<b>19</b>	<b>+35,7</b>	<b>48</b>	<b>+92,0</b>	<b>0,1</b>	<b>2,5</b>
Republik Südafrika	13	+8,3	42	+147,1	0,1	3,2
Sonstige afrikanische Länder	6	+200,0	6	-25,0	-	1,0
<b>Asien</b>	<b>61</b>	<b>+19,6</b>	<b>115</b>	<b>+22,3</b>	<b>0,2</b>	<b>1,9</b>
Arabische Golfstaaten	-	-	-	-	-	-
Volksrepublik China und Hongkong	32	+60,0	78	+39,3	0,1	2,4
Israel	11	-26,7	16	-27,3	-	1,5
Japan	4	+33,3	7	+133,3	-	1,8
Südkorea	14	+16,7	14	+16,7	-	1,0
Taiwan	-	-	-	-	-	-
Sonstige asiatische Länder	-	-100,0	-	-100,0	-	-
<b>Amerika</b>	<b>76</b>	<b>-33,9</b>	<b>145</b>	<b>-26,8</b>	<b>0,2</b>	<b>1,9</b>
Kanada	29	+31,8	52	+44,4	0,1	1,8
USA	45	+4,7	91	+37,9	0,1	2,0
Mittelamerika und Karibik	-	-100,0	-	-100,0	-	-
Brasilien	2	-50,0	2	-77,8	-	1,0
Sonstige südamerikanische Länder	-	-100,0	-	-100,0	-	-
<b>Australien, Neuseeland und Ozeanien</b>	<b>64</b>	<b>-33,3</b>	<b>125</b>	<b>-11,3</b>	<b>0,2</b>	<b>2,0</b>
<b>Ohne Angabe</b>	<b>5</b>	<b>-85,3</b>	<b>5</b>	<b>-97,1</b>	<b>-</b>	<b>1,0</b>

1) Veränderung gegenüber dem Vorjahresmonat in % – 2) Bei Übernachtungen von Gästen aus der Bundesrepublik Deutschland und dem Ausland: Anteil an allen Übernachtungen im Bundesgebiet; sonst: Anteil an allen Übernachtungen am Ausland zusammen. – 3) mittlere Aufenthaltsdauer in Tagen = Übernachtungen / Ankünfte

## Noch: 4. Leistung der Campingplätze nach Herkunftsländern

Januar bis August 2003

Herkunftsland (ständiger Wohnsitz)	Ankünfte		Übernachtungen			Mittlere Aufenthaltsdauer <sup>3)</sup>
	aller Gäste	Veränderung <sup>1)</sup>	aller Gäste	Veränderung <sup>1)</sup>	Anteil <sup>2)</sup>	
<b>Nordrhein-Westfalen</b>	<b>285 766</b>	<b>+11,8</b>	<b>976 891</b>	<b>+22,4</b>	<b>100,0</b>	<b>3,4</b>
<b>Bundesrepublik Deutschland</b>	<b>232 678</b>	<b>+13,5</b>	<b>786 419</b>	<b>+26,1</b>	<b>80,5</b>	<b>3,4</b>
<b>Ausland</b>	<b>53 088</b>	<b>+5,1</b>	<b>190 472</b>	<b>+9,0</b>	<b>19,5</b>	<b>3,6</b>
<b>Europa</b>	<b>52 321</b>	<b>+5,2</b>	<b>188 816</b>	<b>+8,9</b>	<b>99,1</b>	<b>3,6</b>
EU-Länder	50 326	+6,4	183 212	+9,5	96,2	3,6
Belgien	2 644	+18,2	8 403	+26,0	4,4	3,2
Dänemark	2 640	+10,0	5 456	+18,4	2,9	2,1
Finnland	586	-7,9	993	-3,8	0,5	1,7
Frankreich	1 247	+13,8	2 787	+12,8	1,5	2,2
Griechenland	31	+63,2	78	-9,3	-	2,5
Vereinigtes Königreich	2 689	-3,6	6 672	+7,6	3,5	2,5
Republik Irland	194	+35,7	659	+76,2	0,3	3,4
Italien	1 161	-7,3	1 866	-23,1	1,0	1,6
Luxemburg	622	x	1 643	x	0,9	2,6
Niederlande	36 229	+6,1	150 424	+8,5	79,0	4,2
Österreich	447	-19,2	915	-20,3	0,5	2,0
Portugal	175	-42,8	261	-44,1	0,1	1,5
Schweden	918	-6,8	1 713	-6,1	0,9	1,9
Spanien	743	+9,9	1 342	+14,6	0,7	1,8
Baltische Staaten	201	+118,5	910	+222,7	0,5	4,5
Island	29	+20,8	57	+67,6	-	2,0
Norwegen	441	-24,7	913	-27,2	0,5	2,1
Polen	381	+4,1	1 673	+40,4	0,9	4,4
Russland	25	-83,4	48	-92,0	-	1,9
Schweiz	667	+6,0	1 313	+0,3	0,7	2,0
Tschechische Republik	85	+66,7	163	+43,0	0,1	1,9
Türkei	12	-91,2	54	-83,9	-	4,5
Ungarn	60	-45,5	122	-52,7	0,1	2,0
Sonstige europäische Länder	94	-69,4	351	-48,8	0,2	3,7
<b>Afrika</b>	<b>46</b>	<b>+64,3</b>	<b>97</b>	<b>+98,0</b>	<b>0,1</b>	<b>2,1</b>
Republik Südafrika	30	+15,4	69	+68,3	-	2,3
Sonstige afrikanische Länder	16	x	28	+250,0	-	1,8
<b>Asien</b>	<b>138</b>	<b>+12,2</b>	<b>284</b>	<b>+34,0</b>	<b>0,1</b>	<b>2,1</b>
Arabische Golfstaaten	9	x	27	x	-	3,0
Volksrepublik China und Hongkong	53	+32,5	137	+37,0	0,1	2,6
Israel	28	+33,3	52	+62,5	-	1,9
Japan	10	-9,1	24	+14,3	-	2,4
Südkorea	38	-5,0	44	-	-	1,2
Taiwan	-	-	-	-	-	-
Sonstige asiatische Länder	-	-100,0	-	-100,0	-	-
<b>Amerika</b>	<b>271</b>	<b>-16,9</b>	<b>543</b>	<b>+0,7</b>	<b>0,3</b>	<b>2,0</b>
Kanada	72	+16,1	131	+31,0	0,1	1,8
USA	181	-6,2	380	+23,8	0,2	2,1
Mittelamerika und Karibik	4	-63,6	4	-73,3	-	1,0
Brasilien	7	-41,7	16	-38,5	-	2,3
Sonstige südamerikanische Länder	7	-85,4	12	-86,8	-	1,7
<b>Australien, Neuseeland und Ozeanien</b>	<b>186</b>	<b>-14,3</b>	<b>314</b>	<b>-6,0</b>	<b>0,2</b>	<b>1,7</b>
<b>Ohne Angabe</b>	<b>126</b>	<b>+75,0</b>	<b>418</b>	<b>+53,1</b>	<b>0,2</b>	<b>3,3</b>

Anmerkungen siehe Seite 78





## **Reisegebiete / Regionen in Nordrhein-Westfalen**



# Nordrhein-Westfalen

## Reisegebiete des Landes

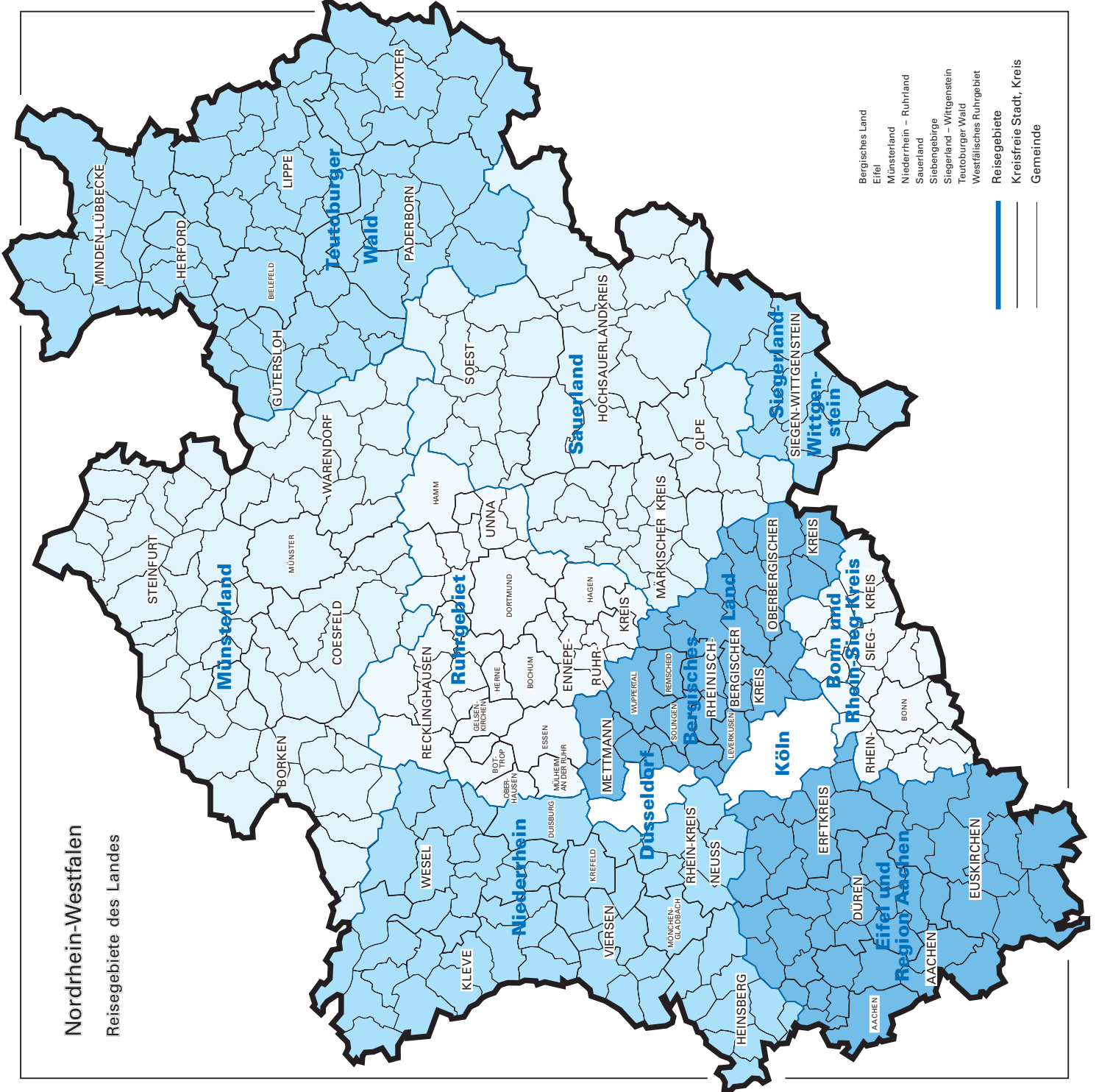



## Reisegebiete in Nordrhein-Westfalen

Amtliche Schlüsselnummer	Verwaltungsbezirk	Amtliche Schlüsselnummer	Verwaltungsbezirk
<b>Eifel und Region Aachen</b>		<b>Siegerland-Wittgenstein</b>	
313 000	Aachen, krfr. Stadt	970 000	Kreis Siegen-Wittgenstein
354 000	Kreis Aachen		
358 000	Kreis Düren		
362 000	Erftkreis		<b>Bergisches Land</b>
366 000	Kreis Euskirchen		
	<b>Niederrhein</b>	120 000	Remscheid, krfr. Stadt
112 000	Duisburg, krfr. Stadt	122 000	Solingen, krfr. Stadt
114 000	Krefeld, krfr. Stadt	124 000	Wuppertal, krfr. Stadt
116 000	Mönchengladbach, krfr. Stadt	158 000	Kreis Mettmann
154 000	Kreis Kleve	316 000	Leverkusen, krfr. Stadt
162 000	Rhein-Kreis Neuss	374 000	Oberbergischer Kreis
166 000	Kreis Viersen	378 000	Rheinisch-Bergischer Kreis
170 000	Kreis Wesel		
370 000	Kreis Heinsberg		<b>Bonn und Rhein-Sieg-Kreis</b>
	<b>Münsterland</b>	314 000	Bonn, krfr. Stadt
515 000	Münster, krfr. Stadt	382 000	Rhein-Sieg-Kreis
554 000	Kreis Borken		
558 000	Kreis Coesfeld		<b>Köln</b>
566 000	Kreis Steinfurt	315 000	Köln, krfr. Stadt
570 000	Kreis Warendorf		
	<b>Teutoburger Wald</b>		<b>Düsseldorf</b>
711 000	Bielefeld, krfr. Stadt	111 000	Düsseldorf, krfr. Stadt
754 000	Kreis Gütersloh		
758 000	Kreis Herford		<b>Ruhrgebiet</b>
762 000	Kreis Höxter	113 000	Essen, krfr. Stadt
766 000	Kreis Lippe	117 000	Mühlheim an der Ruhr, krfr. Stadt
770 000	Kreis Minden-Lübbecke	119 000	Oberhausen, krfr. Stadt
774 000	Kreis Paderborn	512 000	Bottrop, krfr. Stadt
	<b>Sauerland</b>	513 000	Gelsenkirchen, krfr. Stadt
958 000	Hochsauerlandkreis	562 000	Kreis Recklinghausen
962 000	Märkischer Kreis	911 000	Bochum, krfr. Stadt
966 000	Kreis Olpe	913 000	Dortmund, krfr. Stadt
974 000	Kreis Soest	914 000	Hagen, krfr. Stadt
		915 000	Hamm, krfr. Stadt
		916 000	Herne, krfr. Stadt
		954 000	Ennepe-Ruhr-Kreis
		978 000	Kreis Unna



## **Kurorte und Erholungsorte in Nordrhein-Westfalen**





# Nordrhein-Westfalen

Kurorte und Erholungsorte des Landes

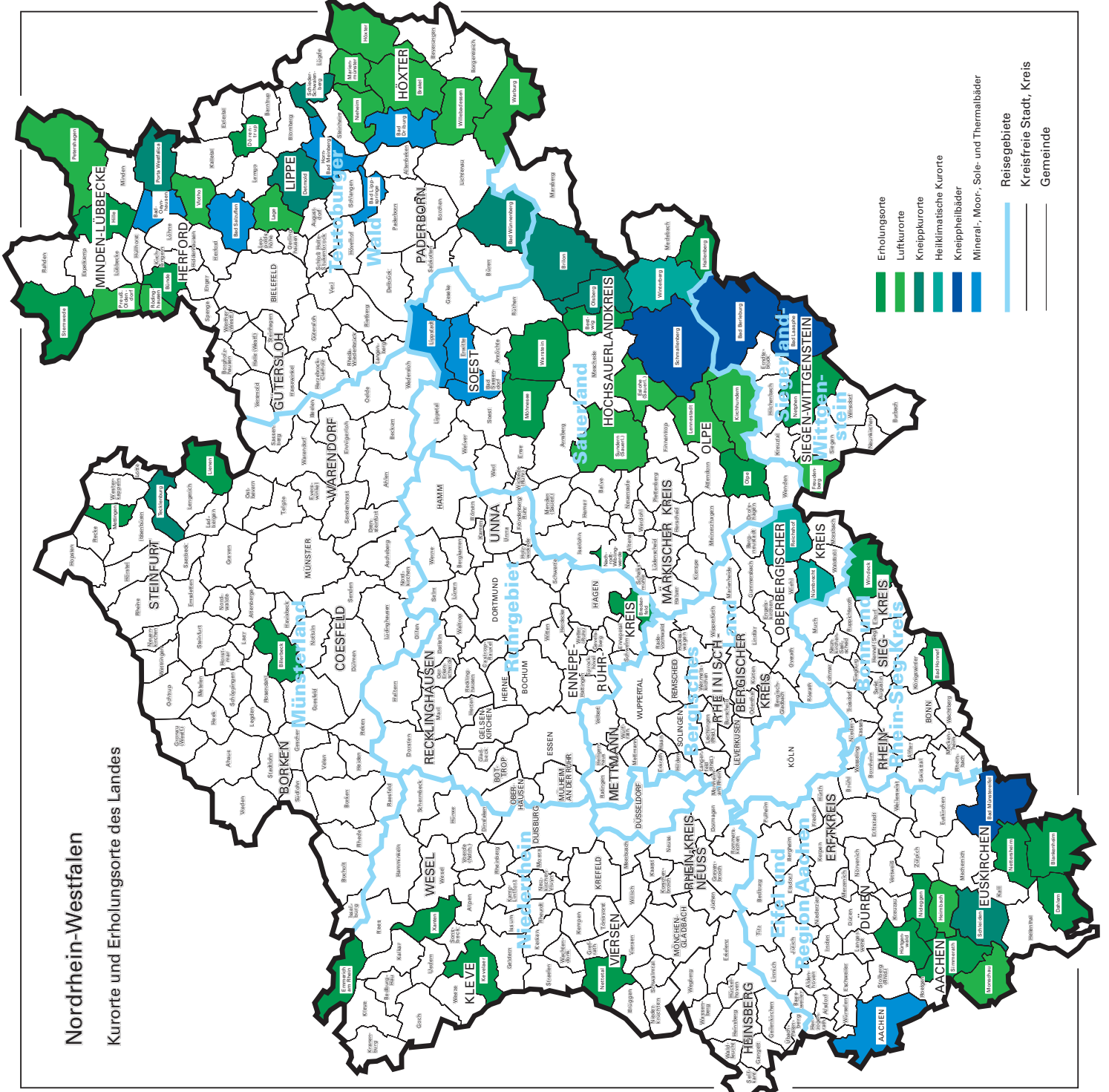

- Erholungsorte
- Luftkurorte
- Kneippkurorte
- Heilklimatische Kurorte
- Kneippheilbäder
- Mineral-, Moor- und Thermalbäder
- Reisegebiete
- Kreisfreie Stadt, Kreis
- Gemeinde



## Kurorte und Erholungsorte in Nordrhein-Westfalen

Amtliche Schlüssel- Nummer	Gemeinde	Amtliche Schlüssel- Nummer	Gemeinde
<b>Mineral-, Moor-, Sole- und Thermalbäder</b>		noch: <b>Luftkurort</b>	
313 000	Aachen, krfr. Stadt	966 020	Lennestadt, Stadt
762 004	Bad Driburg, Stadt	762024	Marienmünster, Stadt
774 008	Bad Lippspringe, Stadt	354 020	Monschau, Stadt
770 004	Bad Oeynhausen, Stadt	762 028	Nieheim, Stadt
766 008	Bad Salzuflen, Stadt	770 028	Petershagen, Stadt
974 008	Bad Sassendorf	770 036	Preußisch-Oldendorf, Stadt
974 016	Erwitte, Stadt	758 028	Rödinghausen
766 032	Horn-Bad Meinberg, Stadt	958 044	Sundern (Sauerland), Stadt
974 028	Lippstadt, Stadt	758 036	Vlotho, Stadt
<b>Heilklimatischer Kurort</b>		762 036	Warburg, Stadt
374 032	Nümbrecht	762 040	Willebadessen, Stadt
374 040	Reichshof	<b>Erholungsort</b>	
958 048	Winterberg, Stadt	382 008	Bad Honnef, Stadt
<b>Kneippkurort</b>		958 008	Bestwig
774 040	Bad Wünnenberg, Stadt	558 008	Billerbeck, Stadt
958 012	Brilon, Stadt	366 008	Blankenheim
766 020	Detmold, Stadt	758 004	Bünde, Stadt
958 036	Olsberg, Stadt	954 004	Breckerfeld, Stadt
770 032	Porta Westfalica, Stadt	366 012	Dahlem
766 060	Schieder-Schwalenberg, Stadt	766 024	Dörentrup
366 036	Schleiden, Stadt	154 008	Emmerich am Rhein, Stadt
566 088	Tecklenburg, Stadt	958 020	Hallenberg, Stadt
<b>Kneippheilbad</b>		770 012	Hille
970 004	Bad Berleburg, Stadt	358 016	Hürtgenwald
970 028	Bad Laasphe, Stadt	154 032	Kevelaer, Stadt
366 004	Bad Münstereifel, Stadt	566 044	Lienen
958 040	Schmallenberg, Stadt	566 056	Mettingen
<b>Luftkurort</b>		974 032	Möhnesee
762 016	Brakel, Stadt	962 044	Nachrodt-Wiblingwerde
958 016	Eslohe (Sauerland)	970 032	Netphen, Stadt
970 016	Freudenberg, Stadt	366 032	Nettersheim
358 012	Heimbach, Stadt	166 016	Nettetal, Stadt
762 020	Höxter, Stadt	358 044	Nideggen, Stadt
966 016	Kirchhundem	966 024	Olpe, Stadt
766 040	Lage, Stadt	354 028	Simmerath
		770 044	Stemwede
		974 044	Warstein, Stadt
		382 076	Windeck
		170 052	Xanten, Stadt



## **Veröffentlichungen**

## **Veröffentlichungen aus den Fachbereichen Außenhandel, Beherbergung und Straßenverkehrsunfälle**

### **Außenhandel Nordrhein-Westfalens, Ausfuhr und Einfuhr – Vorläufige Ergebnisse**

Inhalt: Das Monatsheft enthält die vorläufigen Ergebnisse des grenzüberschreitenden Warenverkehrs Nordrhein-Westfalens mit den Ländern der Europäischen Union und den übrigen Ländern. Dargestellt wird die Aus- und Einfuhrmenge sowie der Warenwert und dessen prozentuale Veränderung zum Vorjahresmonat für die wichtigsten Warengruppen.

Bestell-Nr. G 31 3 2003\*)

Preis: 2,30 EUR (Jahresbezugspreis: 23,00 EUR)

**Fachliche Auskünfte zu diesen Veröffentlichungen erteilt Ihnen gerne Siegfried Saitzek und Petra Kathmann unter Telefon-Nr. 0211 9449-2715 bzw. 0211 9449-3715**

### **Gäste und Übernachtungen im Reiseverkehr Nordrhein-Westfalens**

Inhalt: Das Heft enthält vorläufige Ergebnisse von Ankünften, Übernachtungen und Aufenthaltsdauer der Gäste in nordrhein-westfälischen Beherbergungsstätten sowie die Zahl der Beherbergungsstätten, Gästebetten und die prozentuale Kapazitätsauslastung gegliedert nach Bade-, Kur-, Erholungsorten und sonstigen Gemeinden, nach Betriebsarten, Regionaleinheiten, Reisegebieten und nach Herkunftsländern. Dargestellt wird die Anzahl, die prozentuale Veränderung gegenüber dem Vorjahresmonat sowie die durchschnittliche Aufenthaltsdauer in Tagen.

Bestell-Nr. G 41 3 2003\*)

Preis: 5,10 EUR (Jahresbezugspreis: 51,00 EUR)

**Fachliche Auskünfte zu diesen Veröffentlichungen erteilen Ihnen gerne Anita Klein und Ursula Kuroczik unter Telefon-Nr. 0211 9449-2738 bzw. 0211 9449-3738.**

### **Straßenverkehrsunfälle in Nordrhein-Westfalen – Vorläufige Ergebnisse**

Inhalt: Dieser monatliche Schnellbericht enthält die ersten vorläufigen Zahlen von Straßenverkehrsunfällen und der dabei verunglückten Personen für Nordrhein-Westfalen und für die Regierungsbezirke nach Unfallkategorien. Dargestellt werden die monatlichen und die kumulierten Unfallzahlen, die Vorjahreszahlen und die prozentuale Veränderung gegenüber den Vorjahreszeiträumen.

Bestell-Nr. H 11 3 2003\*)

Preis: 1,30 EUR (Jahresbezugspreis: 13,00 EUR)

### **Straßenverkehrsunfälle in Nordrhein-Westfalen**

Inhalt: Der Monatsbericht enthält Ergebnisse von Straßenverkehrsunfällen und dabei Verunglückten in Nordrhein-Westfalen nach Unfallkategorien, nach Straßen-, Unfallarten, Unfalltypen, nach Tagesdatum, Ortslage, Art der Verkehrsbeteiligung, Unfallursachen und nach Fehlverhalten der Fahrzeugführer sowie die Anzahl der Verunglückten nach der Schwere der Verletzung, Altersgruppen und Geschlecht. Dargestellt werden die monatlichen und die kumulierten Zahlen, die Vorjahresergebnisse und die prozentuale Veränderung gegenüber den Vorjahreszeiträumen. Auf Gemeindeebene sind Ergebnisse nach Ortslage und Unfallkategorien enthalten.

Bestell-Nr. H 12 3 2003\*)

Preis: 4,40 EUR (Jahresbezugspreis: 44,00 EUR)

**Fachliche Auskünfte zu diesen Veröffentlichungen erteilen Ihnen gerne Petra Focks und Jörg Möller unter Telefon-Nr. 0211 9449-3737 bzw. 0211 9449-2737.**

\*) Bei Bestellungen bitte gewünschten Monat / Vierteljahr angeben (01 = Januar; 02 = Februar usw. bzw. 41 = 1. Vierteljahr; 42 = 2. Vierteljahr usw.)