



# **Gäste und Übernachtungen im Reiseverkehr Nordrhein-Westfalens**

**Dezember 2002**

Herausgegeben vom  
Landesamt für Datenverarbeitung und Statistik Nordrhein-Westfalen  
Mauerstraße 51, 40476 Düsseldorf • Postfach 10 11 05, 40002 Düsseldorf  
Telefon 0211 9449-01 • Telefax 0211 442006  
Internet: <http://www.lids.nrw.de>  
E-Mail: [poststelle@lds.nrw.de](mailto:poststelle@lds.nrw.de)

Erschienen im März 2003

Preis dieser Ausgabe:  
5,10 EUR (Jahresbezugspreis 51,00 EUR)

© Landesamt für Datenverarbeitung und Statistik NRW, Düsseldorf, 2003  
Für nicht gewerbliche Zwecke sind Vervielfältigung und unentgeltliche Verbreitung, auch auszugsweise, mit Quellenangabe gestattet. Die Verbreitung, auch auszugsweise, über elektronische Systeme/Datenträger bedarf der vorherigen Zustimmung. Alle übrigen Rechte bleiben vorbehalten.

# Inhalt

	Seite
<b>Vorbemerkungen</b> .....	5
 <b>Tabellenteil</b>	
1. Entwicklung der Ankünfte und Übernachtungen .....	9
2. Kapazität und Leistung der Beherbergungsstätten nach	
2.1 Verwaltungsbezirken .....	10
2.2 Gemeindegruppen und Betriebsarten .....	24
2.3 Reisegebieten und Betriebsarten .....	28
2.4 Reisegebieten und Herkunftsländern .....	32
3. Leistung der Beherbergungsstätten nach	
3.1 Verwaltungsbezirken .....	44
3.2 Gemeindegruppen und Betriebsarten .....	58
3.3 Reisegebieten und Betriebsarten .....	62
3.4 Reisegebieten und Herkunftsländern .....	66
4. Leistung der Campingplätze nach Herkunftsländern .....	78
 <b>Karte</b>	
Reisegebiete in Nordrhein-Westfalen .....	83
<b>Übersicht über die neuen Reisegebiete / Regionen in Nordrhein-Westfalen</b> .....	85
 <b>Karte</b>	
Kur- und Erholungsorte in Nordrhein-Westfalen .....	89
<b>Verzeichnis der Kurorte und Erholungsorte in Nordrhein-Westfalen</b> .....	91
 <b>Veröffentlichungen</b> .....	 93



## Vorbemerkungen

### Neue Reisegebiete in Nordrhein-Westfalen

Das Land Nordrhein-Westfalen ist im Einvernehmen mit dem Minister für Wirtschaft und Mittelstand, Technologie und Verkehr NRW und dem Tourismusverband NRW e. V. in neue touristische Regionen eingeteilt worden. Mit dieser Neueinteilung der nordrhein-westfälischen Reisegebiete sollen die heutigen touristischen Gegebenheiten mehr berücksichtigt werden.

Ab Januar 2000 wurde in den Veröffentlichungen eine neue Einteilung der Reisegebiete vorgenommen. An dem Begriff „Reisegebiete“ wird aber wegen der bundeseinheitlichen Sicht festgehalten. Die bisherige Einteilung in neun Reisegebiete hat damit mit Ablauf des Jahres 1999 ihre Gültigkeit verloren.

Heute wird das Land in elf touristische Regionen eingeteilt, die zum Teil in der Gebietszusammensetzung identisch mit den bisherigen Reisegebieten sind. Die neuen Reisegebiete in Nordrhein-Westfalen heißen: Eifel und Region Aachen, Niederrhein, Münsterland, Teutoburger Wald, Sauerland, Siegerland-Wittgenstein, Bergisches Land, Bonn und Rhein-Sieg-Kreis, Köln, Düsseldorf und Ruhrgebiet.

Unverändert in ihrer Bezeichnung und in ihrer Abgrenzung sind nur Siegerland-Wittgenstein und Bergisches Land gegenüber vorher geblieben.

In der Abgrenzung geblieben, aber mit anderen Namen sind Eifel und Region Aachen (vorher Eifel), Bonn und Rhein-Sieg-Kreis (vorher Siebengebirge).

Mit gleichem Namen aber mit einer geänderten Gebietszusammensetzung sind das Münsterland und der Teutoburger Wald.

Einen völlig neuen Zuschnitt bekamen Niederrhein, Sauerland und Ruhrgebiet. Die kreisfreien Städte Düsseldorf und Köln wurden eine eigene Region.

Eine grafische Darstellung der neuen Regionen und die Zuordnung der kreisfreien Städte und Kreise sowie die Kur- und Erholungsorte befinden sich am Ende des Berichtes.

### Gäste und Übernachtungen im Reiseverkehr NRWs

Die vorliegenden Monatsergebnisse enthalten vorläufige Zahlen. In der Regel weichen aber die endgültigen Ergebnisse nur geringfügig davon ab. In den aufsummierten Teiljahresergebnissen im zweiten Teil des Berichtes fließen jeweils nachträgliche Meldungen von Beherbergungsbetrieben ein, sodass diese Ergebnisse im Laufes des Jahres beständiger werden.

Die Rechtsgrundlage dieser Erhebung ist das Gesetz über die Statistik der Beherbergung im Reiseverkehr vom 14. 7. 1980 (BGBl. I S. 953). Nach § 5 dieses Gesetzes werden nur Beherbergungsstätten in die Erhebung einbezogen, die gleichzeitig mehr als acht Gäste vorübergehend beherbergen können.

Zurzeit gibt es in Nordrhein-Westfalen sechs Gemeinden (von 396), die keine Beherbergungsstätte mit mehr als acht Betten haben und deshalb nicht in die Erhebung einbezogen sind.

## **Zeichenerklärung**

(nach DIN 55 301)

- 0 weniger als die Hälfte von 1 in der letzten besetzten Stelle, jedoch mehr als nichts
- nichts vorhanden (genau null)
- . Zahlenwert unbekannt oder geheim zu halten
- x Tabellenfach gesperrt, weil Aussage nicht sinnvoll
- . . . Angabe fällt später an

## **Hinweis**

Abweichungen in den Summen ergeben sich aus dem Runden der Einzelwerte.

Eventuelle Abweichungen der Monatswerte in *Tabelle 1* gegenüber den Monatswerten vorangegangener Statistischer Berichte ergeben sich durch Nachmeldungen.

## **Tabellenteil**





## 1. Entwicklung der Ankünfte und Übernachtungen

Zeitraum	Ankünfte		Übernachtungen		Ankünfte		Übernachtungen	
	aller Gäste	ausländischer Gäste	aller Gäste	ausländischer Gäste	aller Gäste	ausländischer Gäste	aller Gäste	ausländischer Gäste
	Anzahl				Veränderungen zum Vorjahresmonat in %			
2001 Januar	1 003 847	184 832	2 543 588	437 630	+3,2	+4,7	+3,5	+6,4
2001 Februar	1 040 507	196 593	2 605 174	476 386	-3,5	+6,4	-0,3	+21,0
2001 März	1 244 727	219 544	3 048 385	521 419	+2,2	+2,6	+2,6	+10,3
2001 April	1 084 783	178 271	2 879 630	387 941	-2,0	-4,9	-0,6	-2,7
2001 Mai	1 394 013	221 701	3 438 367	498 940	-2,1	-21,1	-6,3	-31,2
2001 Juni	1 291 967	191 719	3 179 710	412 303	+0,3	-15,1	-2,5	-15,5
2001 Juli	1 075 526	214 898	3 097 669	524 406	+3,5	-4,2	+4,1	+3,7
2001 August	1 238 628	222 103	3 420 617	558 457	-2,6	-7,7	-0,5	-1,2
2001 September	1 459 615	232 033	3 673 639	540 701	-1,4	-10,5	-1,2	-8,0
2001 Oktober	1 385 740	247 886	3 634 567	611 308	+6,4	+10,8	+7,9	+20,2
2001 November	1 294 554	197 876	3 021 090	440 255	+4,5	+0,8	+3,5	+2,3
2001 Dezember	974 098	172 072	2 444 531	392 586	+3,5	+4,7	+4,1	+5,7
2002 Januar	1 047 417	194 052	2 599 021	458 993	+4,3	+5,0	+2,2	+4,9
2002 Februar	1 062 153	197 857	2 648 701	494 380	+2,1	+0,6	+1,7	+3,8
2002 März	1 155 759	200 087	2 943 325	479 510	-7,1	-8,9	-3,4	-8,0
2002 April	1 220 328	223 669	3 055 171	527 288	+12,5	+25,5	+6,1	+35,9
2002 Mai	1 261 219	191 428	3 134 407	429 864	-9,5	-13,7	-8,8	-13,8
2002 Juni	1 296 718	200 948	3 228 334	434 999	+0,4	+4,8	+1,5	+5,5
2002 Juli	1 177 621	228 041	3 214 532	549 247	+9,5	+6,1	+3,8	+4,7
2002 August	1 130 357	226 823	3 179 490	552 840	-8,7	+2,1	-7,0	-1,0
2002 September	1 415 838	242 527	3 521 358	565 672	-3,0	+4,5	-4,1	+4,6
2002 Oktober	1 354 175	238 908	3 466 862	538 011	-2,3	-3,6	-4,6	-12,0
2002 November	1 279 741	202 648	2 954 171	438 470	-1,1	+2,4	-2,2	-0,4
2002 Dezember	971 880	186 020	2 390 212	403 430	-0,2	+8,1	-2,2	+2,8

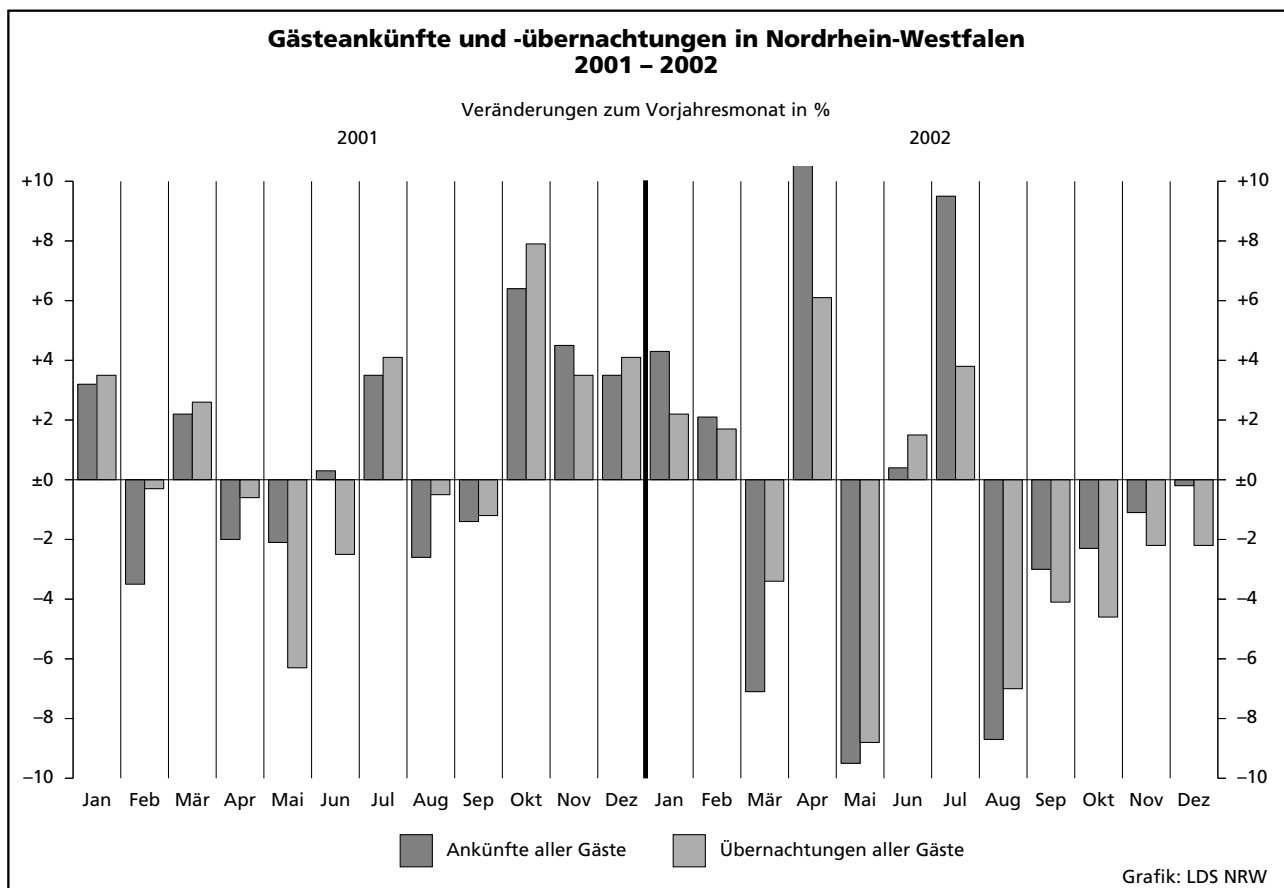

## 2.1 Kapazität und Leistung der Beherber

Dezember

Amtliche Schlüsselnummer	Verwaltungsbezirk	Betriebe			Betten			Mittlere Auslastung der angebotenen Betten <sup>2)</sup>
		insgesamt	geöffnete	Veränderung <sup>1)</sup>	insgesamt	angebotene	Veränderung <sup>1)</sup>	
<b>Kreisfreie Städte</b>								
111 000	Düsseldorf	205	201	-1,0	16 199	15 913	-0,5	33,5
112 000	Duisburg	50	50	-	2 693	2 670	-0,9	26,4
113 000	Essen	84	83	+1,2	6 528	6 464	+5,5	35,7
114 000	Krefeld	28	28	-	1 725	1 723	+4,2	28,1
116 000	Mönchengladbach	36	36	-2,7	1 867	1 861	-2,4	26,4
117 000	Mülheim an der Ruhr	28	28	+3,7	1 409	1 409	+2,2	21,9
119 000	Oberhausen	20	20	+5,3	1 309	1 309	+11,0	31,3
120 000	Remscheid	20	20	-	942	932	-1,1	20,2
122 000	Solingen	29	29	-	1 341	1 339	+0,5	16,9
124 000	Wuppertal	42	42	+5,0	2 715	2 671	+2,1	23,1
<b>Kreis Kleve</b>								
154 000	Bedburg-Hau	5	5	+25,0	69	69	+16,9	13,2
154 008	Emmerich am Rhein, Stadt	12	12	-	351	351	+8,7	12,6
154 012	Geldern, Stadt	10	10	-	493	475	-3,7	39,6
154 016	Goch, Stadt	6	6	-	272	272	-1,8	28,9
154 020	Issum	-	-	-	-	-	-	-
154 024	Kalkar, Stadt	5	5	-16,7	1 005	1 005	-0,7	.
154 028	Kerken	4	4	-	140	140	-	.
154 032	Kevelaer, Stadt	23	23	+15,0	760	760	+11,4	11,9
154 036	Kleve, Stadt	10	10	-	924	924	-	20,8
154 040	Kranenburg	8	8	-	330	330	-	.
154 044	Rees, Stadt	9	9	+28,6	241	241	+121,1	9,9
154 048	Rheurdt	4	4	-20,0	146	146	-7,6	12,6
154 052	Straelen, Stadt	5	4	-	300	260	+21,5	21,4
154 056	Uedem	3	2	-	131	107	-	.
154 060	Wachtendonk	2	2	-	34	34	-	.
154 064	Weeze	4	3	-	90	60	-	10,7
<b>Kreis Mettmann</b>								
158 000	Erkrath, Stadt	10	10	-	378	378	-	20,4
158 008	Haan, Stadt	7	7	-	521	521	-	29,1
158 012	Heiligenhaus, Stadt	6	6	-	230	230	-	12,7
158 016	Hilden, Stadt	12	12	+9,1	853	850	+2,4	29,6
158 020	Langenfeld (Rhld.), Stadt	9	9	-	352	347	-1,4	27,2
158 024	Mettmann, Stadt	10	10	+11,1	1 024	1 024	+1,0	26,4
158 026	Monheim am Rhein, Stadt	9	9	-	482	482	-	28,5
158 028	Ratingen, Stadt	31	31	+3,3	2 500	2 498	+9,6	23,4
158 032	Velbert, Stadt	14	13	-	607	424	-	23,6
158 036	Wülfrath, Stadt	3	3	-	55	55	-	18,6
<b>Kreis Neuss</b>								
162 000	Dormagen, Stadt	18	18	-	609	607	-0,3	21,3
162 008	Grevenbroich, Stadt	7	7	-	367	367	-	26,0
162 012	Jüchen	2	2	+100,0	44	44	+57,1	.
162 016	Kaarst, Stadt	8	8	-	545	545	-	32,9
162 020	Korschenbroich, Stadt	5	5	+25,0	94	94	+42,4	14,5
162 022	Meerbusch, Stadt	13	13	-7,1	551	551	-3,2	20,0
162 024	Neuss, Stadt	26	26	+8,3	2 829	2 829	+1,1	27,2
162 028	Rommerskirchen	5	5	-	83	83	-	.
<b>Kreis Viersen</b>								
166 000	Brüggen	5	5	-	348	346	-	15,6
166 008	Grefrath	2	2	-	181	181	-	.
166 012	Kempfen, Stadt	6	5	-16,7	140	126	-10,0	24,0
166 016	Nettetal, Stadt	16	16	-	1 029	1 029	+1,1	15,5
166 020	Niederkrüchten	5	5	-	101	101	+2,0	14,2
166 024	Schwalmatal	4	4	-20,0	56	56	-24,3	.
166 028	Tönisvorst, Stadt	5	5	-	106	102	-	20,2
166 032	Viersen, Stadt	13	13	+8,3	277	277	+9,1	21,2
166 036	Willich, Stadt	9	9	-	436	358	-17,9	35,8
<b>Kreis Wesel</b>								
170 000	Alpen	1	1	-	20	20	-	.
170 008	Dinslaken, Stadt	9	9	-	311	307	-1,3	20,7
170 012	Hamminkeln, Stadt	8	7	-12,5	249	174	-30,1	24,1
170 016	Hünxe	2	2	-	78	78	-	.

1) Veränderung gegenüber dem Vorjahresmonat in % - 2) mittlere Auslastung = (Übernachtungen / angebotene Bettentage) \* 100 - 3) mittlere Aufenthalts

## gungsstätten nach Verwaltungsbezirken

2002

Ankünfte				Übernachtungen				Mittlere Aufenthaltsdauer <sup>3)</sup>		Amtliche Schlüsselnummer
aller Gäste	Veränderung <sup>1)</sup>	ausländischer Gäste	Veränderung <sup>1)</sup>	aller Gäste	Veränderung <sup>1)</sup>	ausländischer Gäste	Veränderung <sup>1)</sup>	aller Gäste	ausländischer Gäste	
<b>93 802</b>	<b>+7,7</b>	<b>35 414</b>	<b>+16,1</b>	<b>150 313</b>	<b>+3,9</b>	<b>61 484</b>	<b>+10,2</b>	<b>1,6</b>	<b>1,7</b>	<b>111 000</b>
<b>11 081</b>	<b>+7,6</b>	<b>1 432</b>	<b>+26,4</b>	<b>21 060</b>	<b>-3,2</b>	<b>3 211</b>	<b>+16,1</b>	<b>1,9</b>	<b>2,2</b>	<b>112 000</b>
<b>27 511</b>	<b>-3,9</b>	<b>4 449</b>	<b>-0,4</b>	<b>67 307</b>	<b>-2,7</b>	<b>10 452</b>	<b>+8,0</b>	<b>2,4</b>	<b>2,3</b>	<b>113 000</b>
<b>7 677</b>	<b>-14,3</b>	<b>1 615</b>	<b>+6,1</b>	<b>14 317</b>	<b>-9,8</b>	<b>3 347</b>	<b>+8,5</b>	<b>1,9</b>	<b>2,1</b>	<b>114 000</b>
<b>7 429</b>	<b>+10,3</b>	<b>1 509</b>	<b>+19,1</b>	<b>13 549</b>	<b>+9,6</b>	<b>2 934</b>	<b>+3,5</b>	<b>1,8</b>	<b>1,9</b>	<b>116 000</b>
<b>4 452</b>	<b>-21,6</b>	<b>498</b>	<b>+20,0</b>	<b>8 553</b>	<b>-21,1</b>	<b>1 178</b>	<b>-25,6</b>	<b>1,9</b>	<b>2,4</b>	<b>117 000</b>
<b>7 593</b>	<b>-4,7</b>	<b>858</b>	<b>+12,6</b>	<b>12 353</b>	<b>-1,4</b>	<b>1 619</b>	<b>+17,4</b>	<b>1,6</b>	<b>1,9</b>	<b>119 000</b>
<b>3 247</b>	<b>-16,2</b>	<b>805</b>	<b>+10,3</b>	<b>5 665</b>	<b>-14,6</b>	<b>1 252</b>	<b>-6,0</b>	<b>1,7</b>	<b>1,6</b>	<b>120 000</b>
<b>3 045</b>	<b>-16,6</b>	<b>385</b>	<b>-13,7</b>	<b>5 906</b>	<b>-16,5</b>	<b>925</b>	<b>-15,1</b>	<b>1,9</b>	<b>2,4</b>	<b>122 000</b>
<b>9 017</b>	<b>-7,7</b>	<b>1 188</b>	<b>-13,0</b>	<b>17 356</b>	<b>-19,9</b>	<b>2 387</b>	<b>-6,9</b>	<b>1,9</b>	<b>2,0</b>	<b>124 000</b>
<b>17 164</b>	<b>-12,8</b>	<b>4 821</b>	<b>+24,8</b>	<b>37 181</b>	<b>-10,3</b>	<b>10 453</b>	<b>+14,7</b>	<b>2,2</b>	<b>2,2</b>	<b>154 000</b>
114	-3,4	1	-88,9	263	+6,0	1	-95,5	2,3	1,0	154 004
627	-28,1	168	-7,7	1 264	-15,1	237	-8,8	2,0	1,4	154 008
1 172	+0,9	107	+101,9	5 328	-16,1	209	+71,3	4,5	2,0	154 012
1 148	-7,6	135	+221,4	2 439	-15,0	379	+316,5	2,1	2,8	154 016
.	.	.	.	.	.	.	.	.	.	154 020
.	.	.	.	.	.	.	.	.	.	154 024
.	.	.	.	.	.	.	.	.	.	154 028
1 395	-12,1	167	-1,2	2 739	-15,1	346	-36,5	2,0	2,1	154 032
2 748	-13,1	310	-21,1	5 732	-14,5	1 643	-10,8	2,1	5,3	154 036
.	.	.	.	.	.	.	.	.	.	154 040
415	+69,4	37	+208,3	740	+118,3	55	+161,9	1,8	1,5	154 044
247	+77,7	-	-100,0	570	+102,1	-	-100,0	2,3	-	154 048
682	+3,8	51	+54,5	1 025	+5,8	101	+55,4	1,5	2,0	154 052
.	.	.	.	.	.	.	.	.	.	154 056
.	.	.	.	.	.	.	.	.	.	154 060
78	-22,0	-	-	183	-6,6	-	-	2,3	-	154 064
<b>27 039</b>	<b>+0,1</b>	<b>4 742</b>	<b>+29,6</b>	<b>48 229</b>	<b>-5,0</b>	<b>9 927</b>	<b>+19,6</b>	<b>1,8</b>	<b>2,1</b>	<b>158 000</b>
1 050	-2,5	154	-7,8	2 110	+14,5	296	+3,9	2,0	1,9	158 004
1 251	-14,7	80	-70,1	3 353	+1,5	147	-66,0	2,7	1,8	158 008
462	-57,8	69	-36,1	841	-55,6	165	-19,9	1,8	2,4	158 012
4 121	+6,7	510	+37,1	7 644	-5,1	1 112	+26,1	1,9	2,2	158 016
1 588	+7,6	130	+11,1	2 690	+4,5	281	+19,6	1,7	2,2	158 020
4 808	+8,6	652	+111,7	8 053	+3,6	1 346	+91,5	1,7	2,1	158 024
2 397	-5,5	631	+127,8	4 171	-5,7	1 229	+90,2	1,7	1,9	158 026
9 451	+2,4	2 319	+25,0	16 106	-7,2	4 875	+9,6	1,7	2,1	158 028
1 773	+8,0	182	+1,7	2 944	-4,7	426	-3,4	1,7	2,3	158 032
138	-30,3	15	+66,7	317	-32,1	50	+117,4	2,3	3,3	158 036
<b>20 747</b>	<b>-4,5</b>	<b>3 917</b>	<b>-13,7</b>	<b>37 191</b>	<b>-9,5</b>	<b>6 945</b>	<b>-23,9</b>	<b>1,8</b>	<b>1,8</b>	<b>162 000</b>
1 948	-14,2	171	-32,9	3 818	-16,2	299	-48,9	2,0	1,7	162 004
1 192	-23,1	188	+0,5	2 651	-26,8	538	-21,1	2,2	2,9	162 008
.	.	.	.	.	.	.	.	.	.	162 012
3 111	+31,8	503	+66,6	5 275	+22,9	973	+27,0	1,7	1,9	162 016
234	+100,0	2	-84,6	422	+91,0	5	-81,5	1,8	2,5	162 020
1 833	-10,8	214	-14,4	2 936	-13,1	472	-22,5	1,6	2,2	162 022
12 182	-7,1	2 831	-19,4	21 584	-11,4	4 645	-27,7	1,8	1,6	162 024
.	.	.	.	.	.	.	.	.	.	162 028
<b>8 117</b>	<b>+14,9</b>	<b>617</b>	<b>-25,1</b>	<b>15 608</b>	<b>+2,2</b>	<b>1 735</b>	<b>-27,1</b>	<b>1,9</b>	<b>2,8</b>	<b>166 000</b>
827	+4,6	28	-70,8	1 668	-24,4	69	-83,8	2,0	2,5	166 004
.	.	.	.	.	.	.	.	.	.	166 008
364	-24,3	66	-18,5	818	-15,3	162	-36,7	2,2	2,5	166 012
2 163	-7,7	92	+5,7	4 620	-4,0	282	+83,1	2,1	3,1	166 016
185	-2,1	13	-80,9	384	-26,4	49	-76,9	2,1	3,8	166 020
.	.	.	.	.	.	.	.	.	.	166 024
279	+20,8	21	-38,2	598	+2,9	67	-61,7	2,1	3,2	166 028
1 042	+49,3	129	-24,6	1 822	+59,1	326	+12,0	1,7	2,5	166 032
2 154	+60,7	168	+9,1	3 245	+10,3	379	-0,3	1,5	2,3	166 036
<b>13 557</b>	<b>-12,4</b>	<b>2 168</b>	<b>-24,2</b>	<b>23 611</b>	<b>-13,2</b>	<b>3 850</b>	<b>-14,9</b>	<b>1,7</b>	<b>1,8</b>	<b>170 000</b>
918	-14,2	119	+85,9	1 817	-13,5	205	+29,7	2,0	1,7	170 004
685	-5,8	51	+4,1	1 156	+6,2	169	+96,5	1,7	3,3	170 008
.	.	.	.	.	.	.	.	.	.	170 012
.	.	.	.	.	.	.	.	.	.	170 016

dauer in Tagen = Übernachtungen / Ankünfte

## Noch: 2.1 Kapazität und Leistung der Beherber

Dezember

Amtliche Schlüsselnummer	Verwaltungsbezirk	Betriebe			Betten			Mittlere Auslastung der angebotenen Betten <sup>2)</sup>
		insgesamt	geöffnete	Veränderung <sup>1)</sup>	insgesamt	angebotene	Veränderung <sup>1)</sup>	
	<b>Noch: Kreis Wesel</b>							
170 020	Kamp-Lintfort, Stadt	9	9	+12,5	279	279	+16,3	17,2
170 024	Moers, Stadt	15	15	-	766	766	+7,0	29,9
170 028	Neukirchen-Vluyn, Stadt	4	4	-	155	155	-	23,2
170 032	Rheinberg, Stadt	5	5	-	105	93	-11,4	6,7
170 036	Schermbek	10	10	-	546	546	-	17,6
170 040	Sonsbeck	4	4	-42,9	110	110	-37,1	11,9
170 044	Voerde (Niederrhein), Stadt	5	5	-	215	215	-	10,2
170 048	Wesel, Stadt	14	14	+7,7	858	858	+2,8	19,2
170 052	Xanten, Stadt	9	9	-10,0	340	340	-1,7	16,8
<b>100 000</b>	<b>Reg.-Bez. Düsseldorf</b>	<b>1 007</b>	<b>996</b>	<b>+0,8</b>	<b>60 844</b>	<b>59 911</b>	<b>+1,5</b>	<b>27,8</b>
	<b>Kreisfreie Städte</b>							
<b>313 000</b>	<b>Aachen</b>	<b>59</b>	<b>58</b>	<b>+1,8</b>	<b>4 152</b>	<b>4 111</b>	<b>+0,9</b>	<b>47,5</b>
<b>314 000</b>	<b>Bonn</b>	<b>94</b>	<b>94</b>	<b>+1,1</b>	<b>7 335</b>	<b>7 317</b>	<b>-</b>	<b>30,4</b>
<b>315 000</b>	<b>Köln</b>	<b>254</b>	<b>254</b>	<b>+2,0</b>	<b>22 699</b>	<b>22 504</b>	<b>+4,8</b>	<b>39,2</b>
<b>316 000</b>	<b>Leverkusen</b>	<b>24</b>	<b>24</b>	<b>+4,3</b>	<b>1 564</b>	<b>1 564</b>	<b>+3,4</b>	<b>34,4</b>
<b>354 000</b>	<b>Kreis Aachen</b>	<b>110</b>	<b>106</b>	<b>-2,8</b>	<b>4 172</b>	<b>4 022</b>	<b>-1,3</b>	<b>26,6</b>
354 004	Alsdorf, Stadt	2	2	-	85	79	-	.
354 008	Baesweiler, Stadt	2	2	-	58	58	-	.
354 012	Eschweiler, Stadt	12	12	-	303	303	+5,2	25,5
354 016	Herzogenrath, Stadt	6	6	-	171	148	-13,5	31,8
354 020	Monschau, Stadt	33	32	+3,2	1 262	1 237	+3,5	24,1
354 024	Roetgen	5	4	-	104	88	-	31,6
354 028	Simmerath	35	33	-5,7	1 585	1 510	-2,4	32,0
354 032	Stolberg (Rhld.), Stadt	9	9	-18,2	388	383	-11,5	20,9
354 036	Würselen, Stadt	6	6	-	216	216	-	16,8
<b>358 000</b>	<b>Kreis Düren</b>	<b>83</b>	<b>82</b>	<b>-4,7</b>	<b>2 675</b>	<b>2 653</b>	<b>+3,1</b>	<b>18,2</b>
358 004	Aldenhoven	1	1	-	15	15	-	.
358 008	Düren, Stadt	14	14	-12,5	512	512	-13,5	30,7
358 012	Heimbach, Stadt	26	26	-	638	638	+3,4	8,2
358 016	Hürtgenwald	8	8	-	489	489	+43,0	23,9
358 020	Inden	2	2	-	44	44	-	.
358 024	Jülich, Stadt	6	6	-14,3	196	196	-5,3	27,8
358 028	Kreuzau	4	4	+33,3	131	131	+37,9	12,1
358 032	Langerwehe	1	1	-	10	10	-	-
358 036	Linnich, Stadt	2	2	-	29	29	-	.
358 040	Merzenich	-	-	-	-	-	-	-
358 044	Nideggen, Stadt	15	14	-12,5	544	522	-6,1	11,7
358 048	Niederzier	3	3	-	47	47	-	7,1
358 052	Nörvenich	-	-	-	-	-	-	-
358 056	Titz	-	-	-	-	-	-	-
358 060	Vettweiß	1	1	-	20	20	-	.
<b>362 000</b>	<b>Erftkreis</b>	<b>107</b>	<b>106</b>	<b>-0,9</b>	<b>4 525</b>	<b>4 492</b>	<b>+4,1</b>	<b>27,6</b>
362 004	Bedburg, Stadt	2	2	-	98	98	-	.
362 008	Bergheim, Stadt	16	16	+6,7	368	368	+27,8	16,3
362 012	Brühl, Stadt	13	13	-13,3	668	666	-3,8	25,6
362 016	Elsdorf	4	4	-	69	69	-	.
362 020	Erftstadt, Stadt	10	10	-	221	221	-	21,7
362 024	Frechen, Stadt	18	18	+12,5	874	859	+21,8	23,6
362 028	Hürth, Stadt	14	14	-	1 284	1 281	-0,2	39,2
362 032	Kerpen, Stadt	9	9	-10,0	256	256	-5,2	26,2
362 036	Pulheim, Stadt	12	11	-8,3	389	376	-3,3	21,0
362 040	Wesseling, Stadt	9	9	-	298	298	-	24,6
<b>366 000</b>	<b>Kreis Euskirchen</b>	<b>148</b>	<b>143</b>	<b>-</b>	<b>6 771</b>	<b>6 586</b>	<b>-1,8</b>	<b>24,8</b>
366 004	Bad Münstereifel, Stadt	34	31	-8,8	1 257	1 169	-12,4	17,2
366 008	Blankenheim	14	14	+7,7	628	628	+3,0	18,4
366 012	Dahlem	8	8	-	897	897	-	39,6
366 016	Euskirchen, Stadt	14	14	-	410	410	-	24,2
366 020	Hellenthal	15	13	-18,8	573	498	-18,2	18,9
366 024	Kall	15	15	+7,1	477	474	+8,5	13,8
366 028	Mechernich, Stadt	13	13	+8,3	310	310	+12,7	14,6
366 032	Nettersheim	9	9	-	816	812	+3,3	.

Anmerkungen siehe Seite 10



Dezember

Amtliche Schlüsselnummer	Verwaltungsbezirk	Betriebe			Betten			Mittlere Auslastung der angebotenen Betten <sup>2)</sup>
		insgesamt	geöffnete	Veränderung <sup>1)</sup>	insgesamt	angebotene	Veränderung <sup>1)</sup>	
	<b>Noch: Kreis Euskirchen</b>							
366 036	Schleiden, Stadt	18	18	+12,5	1 212	1 212	+2,5	23,9
366 040	Weilerswist	3	3	–	53	49	–7,5	.
366 044	Zülpich, Stadt	5	5	+25,0	138	127	+13,4	46,4
<b>370 000</b>	<b>Kreis Heinsberg</b>	<b>43</b>	<b>42</b>	<b>–2,3</b>	<b>1 280</b>	<b>1 234</b>	<b>–0,1</b>	<b>23,6</b>
370 004	Erkelenz, Stadt	7	7	–	201	201	–	25,8
370 008	Gangelt	1	1	–	9	9	–	.
370 012	Geilenkirchen, Stadt	5	4	–20,0	206	176	–11,6	.
370 016	Heinsberg, Stadt	4	4	–	83	83	–	21,8
370 020	Hückelhoven, Stadt	5	5	–	190	179	+1,1	27,0
370 024	Selfkant	–	–	–	–	–	–	–
370 028	Übach-Palenberg, Stadt	3	3	+50,0	103	103	+53,7	19,9
370 032	Waldfeucht	1	1	–	20	20	–	.
370 036	Wassenberg, Stadt	8	8	–	158	158	–	23,4
370 040	Wegberg, Stadt	9	9	–10,0	310	305	–5,0	20,9
<b>374 000</b>	<b>Oberbergischer Kreis</b>	<b>137</b>	<b>135</b>	<b>–0,7</b>	<b>6 893</b>	<b>6 434</b>	<b>+0,4</b>	<b>31,3</b>
374 004	Bergneustadt, Stadt	9	8	–	515	370	–	24,2
374 008	Engelskirchen	8	8	–	529	333	–0,3	.
374 012	Gummersbach, Stadt	22	22	–4,3	1 041	993	–6,2	21,5
374 016	Hückeswagen, Stadt	5	5	–	204	204	+0,5	26,1
374 020	Lindlar	12	11	–15,4	474	437	–9,7	16,1
374 024	Marienheide	10	10	+11,1	569	569	+18,0	25,1
374 028	Morsbach	4	4	+33,3	263	263	+4,0	.
374 032	Nümbrecht	12	12	–	1 008	1 007	–0,1	50,6
374 036	Radevormwald, Stadt	9	9	+12,5	535	535	+29,5	35,6
374 040	Reichshof	17	17	–5,6	656	646	–21,9	47,4
374 044	Waldbroël, Stadt	5	5	–16,7	229	229	–14,2	27,7
374 048	Wiehl, Stadt	12	12	–	525	503	–4,2	15,9
374 052	Wipperfürth, Stadt	12	12	+9,1	345	345	+87,5	11,7
<b>378 000</b>	<b>Rhein.-Berg.-Kreis</b>	<b>83</b>	<b>83</b>	<b>+2,5</b>	<b>3 966</b>	<b>3 945</b>	<b>+1,3</b>	<b>26,3</b>
378 004	Bergisch Gladbach, Stadt	25	25	+4,2	1 511	1 500	+1,1	26,9
378 008	Burscheid, Stadt	5	5	–	150	150	–	.
378 012	Kürten	9	9	–10,0	193	193	–4,9	24,6
378 016	Leichlingen (Rhld.), Stadt	10	10	–	619	619	+3,3	39,7
378 020	Odenthal	6	6	+20,0	224	224	+6,7	21,0
378 024	Overath, Stadt	11	11	+10,0	367	367	+4,9	15,9
378 028	Rösrath, Stadt	5	5	–	281	281	+1,4	.
378 032	Wermelskirchen, Stadt	12	12	–	621	611	–1,6	18,4
<b>382 000</b>	<b>Rhein-Sieg-Kreis</b>	<b>188</b>	<b>186</b>	<b>–3,1</b>	<b>9 469</b>	<b>9 331</b>	<b>–0,5</b>	<b>25,3</b>
382 004	Alfter	3	3	–	105	104	–1,0	20,6
382 008	Bad Honnef, Stadt	20	20	–9,1	1 578	1 543	+7,5	28,1
382 012	Bornheim, Stadt	14	14	–	413	413	–	20,6
382 016	Eitorf	6	6	–	282	282	+4,1	.
382 020	Hennef (Sieg), Stadt	16	16	–5,9	1 239	1 239	–1,6	29,6
382 024	Königswinter, Stadt	34	33	–	1 957	1 919	–0,6	27,6
382 028	Lohmar, Stadt	13	13	–	320	318	–	14,1
382 032	Meckenheim, Stadt	4	4	–20,0	178	178	–6,3	17,2
382 036	Much	5	4	–	315	259	–	.
382 040	Neunkirchen-Seelscheid	2	2	–	48	48	–	.
382 044	Niederkassel, Stadt	8	8	+14,3	223	217	+1,9	17,2
382 048	Rheinbach, Stadt	6	6	–	164	164	–	20,2
382 052	Ruppichteroth	3	3	–	193	193	+2,7	.
382 056	Sankt Augustin, Stadt	6	6	–	260	260	–	32,7
382 060	Siegburg, Stadt	13	13	–7,1	548	548	–3,7	21,3
382 064	Swisttal	3	3	–	97	97	–	21,2
382 068	Troisdorf, Stadt	12	12	–	719	719	–	31,7
382 072	Wachtberg	5	5	–	261	261	–	24,8
382 076	Windeck	15	15	–11,8	569	569	–15,7	12,0
<b>300 000</b>	<b>Reg.-Bez. Köln</b>	<b>1 330</b>	<b>1 313</b>	<b>–0,5</b>	<b>75 501</b>	<b>74 193</b>	<b>+1,7</b>	<b>31,9</b>
	<b>Kreisfreie Städte</b>							
<b>512 000</b>	<b>Bottrop</b>	<b>14</b>	<b>14</b>	<b>+40,0</b>	<b>489</b>	<b>489</b>	<b>+23,8</b>	<b>22,2</b>
<b>513 000</b>	<b>Gelsenkirchen</b>	<b>16</b>	<b>15</b>	<b>–6,3</b>	<b>1 037</b>	<b>971</b>	<b>–6,0</b>	<b>28,4</b>
<b>515 000</b>	<b>Münster</b>	<b>84</b>	<b>84</b>	<b>+1,2</b>	<b>7 140</b>	<b>7 021</b>	<b>–0,8</b>	<b>38,6</b>

## gungsstätten nach Verwaltungsbezirken

2002

Ankünfte				Übernachtungen				Mittlere Aufenthaltsdauer <sup>3)</sup>		Amtliche Schlüsselnummer
aller Gäste	Veränderung <sup>1)</sup>	ausländischer Gäste	Veränderung <sup>1)</sup>	aller Gäste	Veränderung <sup>1)</sup>	ausländischer Gäste	Veränderung <sup>1)</sup>	aller Gäste	ausländischer Gäste	
2 207	+29,7	469	-5,3	8 635	-0,3	1 817	-37,6	3,9	3,9	366 036
272	+12,4	38	+15,2	1 828	-4,7	97	-12,6	6,7	2,6	366 040
<b>3 930</b>	<b>+8,1</b>	<b>677</b>	<b>+12,3</b>	<b>8 414</b>	<b>+11,2</b>	<b>2 635</b>	<b>+72,1</b>	<b>2,1</b>	<b>3,9</b>	<b>370 000</b>
558	-9,7	107	-36,7	1 309	-5,5	453	+6,1	2,3	4,2	370 004
.	.	.	.	.	.	.	.	.	.	370 008
.	.	.	.	.	.	.	.	.	.	370 012
353	+9,0	30	-34,8	562	-1,9	51	-52,8	1,6	1,7	370 016
648	+38,8	149	+186,5	1 458	+28,7	670	+793,3	2,3	4,5	370 020
-	-	-	-	-	-	-	-	-	-	370 024
370	+65,9	71	+108,8	635	+103,5	191	+218,3	1,7	2,7	370 028
.	.	.	.	.	.	.	.	.	.	370 032
666	+7,4	31	+6,9	1 112	+3,0	79	+43,6	1,7	2,5	370 036
843	+1,3	76	+28,8	1 732	-7,7	166	-27,2	2,1	2,2	370 040
<b>14 147</b>	<b>-2,8</b>	<b>889</b>	<b>-19,0</b>	<b>55 700</b>	<b>-2,0</b>	<b>2 307</b>	<b>-24,1</b>	<b>3,9</b>	<b>2,6</b>	<b>374 000</b>
552	+26,9	8	-33,3	1 590	+1,3	20	-41,2	2,9	2,5	374 004
.	.	.	.	.	.	.	.	.	.	374 008
2 863	-6,8	357	-44,4	6 297	-7,8	967	-43,4	2,2	2,7	374 012
694	+7,3	100	+33,3	1 651	+8,3	311	+16,5	2,4	3,1	374 016
559	-29,1	19	-	2 123	-19,8	38	-2,6	3,8	2,0	374 020
1 229	-9,4	51	-42,7	3 837	+10,6	161	-46,3	3,1	3,2	374 024
.	.	.	.	.	.	.	.	.	.	374 028
2 923	+0,7	53	+1,9	14 360	-4,3	148	-4,5	4,9	2,8	374 032
1 782	+25,0	62	+181,8	5 013	+20,3	173	+380,6	2,8	2,8	374 036
820	-19,9	21	-34,4	8 954	-0,3	47	-44,7	10,9	2,2	374 040
337	-27,8	-	-100,0	1 521	-9,7	-	-100,0	4,5	-	374 044
1 069	-16,9	114	+44,3	2 248	-13,7	227	+90,8	2,1	2,0	374 048
600	+40,8	68	+94,3	1 104	+4,0	135	-36,0	1,8	2,0	374 052
<b>11 461</b>	<b>+1,2</b>	<b>1 073</b>	<b>-11,3</b>	<b>29 207</b>	<b>+0,1</b>	<b>2 313</b>	<b>-14,9</b>	<b>2,5</b>	<b>2,2</b>	<b>378 000</b>
5 767	-0,2	439	-27,4	11 819	-2,3	814	-29,1	2,0	1,9	378 004
.	.	.	.	.	.	.	.	.	.	378 008
256	-38,0	91	-51,1	1 204	+23,2	294	-37,8	4,7	3,2	378 012
958	+15,7	60	+46,3	7 342	+9,9	111	+42,3	7,7	1,9	378 016
845	+15,3	118	+26,9	1 458	+14,3	231	+0,4	1,7	2,0	378 020
484	+23,8	56	+229,4	1 228	-11,5	135	+297,1	2,5	2,4	378 024
.	.	.	.	.	.	.	.	.	.	378 028
1 841	-7,9	92	+15,0	3 269	-15,0	228	-0,9	1,8	2,5	378 032
<b>29 685</b>	<b>-7,4</b>	<b>3 722</b>	<b>+1,9</b>	<b>68 711</b>	<b>-9,3</b>	<b>8 233</b>	<b>-11,4</b>	<b>2,3</b>	<b>2,2</b>	<b>382 000</b>
285	-0,7	6	-66,7	665	-37,4	9	-89,5	2,3	1,5	382 004
5 397	-4,1	279	-4,8	12 963	-1,5	534	-24,1	2,4	1,9	382 008
1 150	-6,7	70	+84,2	2 623	-11,3	302	-28,9	2,3	4,3	382 012
.	.	.	.	.	.	.	.	.	.	382 016
1 998	-13,6	116	+4,5	9 644	-13,3	354	+0,3	4,8	3,1	382 020
6 985	+3,3	1 031	+6,2	15 649	-4,8	2 663	-8,8	2,2	2,6	382 024
820	-9,6	55	+10,0	1 266	-3,7	135	+48,4	1,5	2,5	382 028
443	-31,0	89	-38,2	951	-33,0	156	-48,2	2,1	1,8	382 032
.	.	.	.	.	.	.	.	.	.	382 036
.	.	.	.	.	.	.	.	.	.	382 040
638	-10,3	76	+11,8	1 097	-12,3	121	-26,2	1,7	1,6	382 044
421	-39,1	10	-81,1	1 025	-7,7	23	-70,9	2,4	2,3	382 048
.	.	.	.	.	.	.	.	.	.	382 052
1 347	-10,3	208	-30,9	2 560	-22,1	476	-40,6	1,9	2,3	382 056
2 064	-27,6	502	-43,4	3 476	-22,1	933	-39,3	1,7	1,9	382 060
375	+50,0	48	+60,0	638	+53,7	64	+56,1	1,7	1,3	382 064
3 359	-17,1	853	+90,4	6 125	-10,8	1 613	+45,1	1,8	1,9	382 068
792	-15,9	54	-19,4	1 714	-20,8	92	-39,9	2,2	1,7	382 072
465	-2,7	9	-	2 052	-30,3	29	+7,4	4,4	3,2	382 076
<b>323 019</b>	<b>+4,4</b>	<b>76 143</b>	<b>+13,4</b>	<b>680 497</b>	<b>+0,8</b>	<b>153 273</b>	<b>+5,4</b>	<b>2,1</b>	<b>2,0</b>	<b>300 000</b>
<b>1 569</b>	<b>-0,3</b>	<b>243</b>	<b>+19,7</b>	<b>2 733</b>	<b>+0,6</b>	<b>424</b>	<b>-1,6</b>	<b>1,7</b>	<b>1,7</b>	<b>512 000</b>
<b>5 292</b>	<b>+36,8</b>	<b>806</b>	<b>+79,5</b>	<b>8 554</b>	<b>+28,5</b>	<b>1 390</b>	<b>+27,3</b>	<b>1,6</b>	<b>1,7</b>	<b>513 000</b>
<b>32 611</b>	<b>-4,6</b>	<b>2 962</b>	<b>-14,3</b>	<b>78 572</b>	<b>-2,5</b>	<b>5 095</b>	<b>-18,9</b>	<b>2,4</b>	<b>1,7</b>	<b>515 000</b>

Dezember

Amtliche Schlüsselnummer	Verwaltungsbezirk	Betriebe			Betten			Mittlere Auslastung der angebotenen Betten <sup>2)</sup>
		insgesamt	geöffnete	Veränderung <sup>1)</sup>	insgesamt	angebotene	Veränderung <sup>1)</sup>	
<b>554 000</b>	<b>Kreis Borken</b>	<b>122</b>	<b>119</b>	-	<b>5 301</b>	<b>5 156</b>	<b>+3,6</b>	<b>17,0</b>
554 004	Ahaus, Stadt	9	9	-	497	486	-1,0	16,4
554 008	Bocholt, Stadt	13	11	-21,4	509	439	-16,2	19,2
554 012	Borken, Stadt	15	15	-	690	690	-2,0	20,0
554 016	Gescher, Stadt	4	4	-	82	82	-	.
554 020	Gronau (Westf.), Stadt	13	13	-7,1	521	521	+1,8	14,2
554 024	Heek	2	2	-	159	159	-	.
554 028	Heiden	3	3	-	132	132	-	12,5
554 032	Isselburg, Stadt	5	5	+25,0	111	121	+13,1	24,2
554 036	Legden	9	9	+12,5	677	677	+9,7	17,9
554 040	Raesfeld	7	6	-	259	187	-6,0	12,2
554 044	Reken	7	7	-	315	315	-	5,9
554 048	Rhede, Stadt	5	5	+25,0	115	115	+30,7	18,3
554 052	Schöppingen	5	5	-	142	142	-	11,7
554 056	Stadtlohn, Stadt	4	4	-	138	136	-1,4	17,3
554 060	Südlohn	4	4	-	168	168	-	22,0
554 064	Velen	10	10	+42,9	564	564	+61,6	24,1
554 068	Vreden, Stadt	7	7	-22,2	222	222	-11,2	13,1
<b>558 000</b>	<b>Kreis Coesfeld</b>	<b>87</b>	<b>86</b>	-	<b>2 924</b>	<b>2 900</b>	<b>+0,6</b>	<b>17,8</b>
558 004	Ascheberg	9	9	-	423	423	+10,7	15,7
558 008	Billerbeck, Stadt	7	7	-12,5	394	394	-7,9	40,9
558 012	Coesfeld, Stadt	9	9	-10,0	327	327	-3,3	23,8
558 016	Dülmen, Stadt	17	17	-	553	552	-0,2	14,8
558 020	Havixbeck	7	7	+16,7	194	194	+8,4	11,1
558 024	Lüdinghausen, Stadt	8	8	+14,3	170	170	+11,1	9,3
558 028	Nordkirchen	3	3	-	48	48	-	8,4
558 032	Nottuln	10	9	-10,0	380	358	-5,8	11,7
558 036	Olfen, Stadt	4	4	-	72	71	-1,4	5,4
558 040	Rosendahl	4	4	+33,3	135	135	+11,6	10,9
558 044	Senden	9	9	-	228	228	-	8,8
<b>562 000</b>	<b>Kreis Recklinghausen</b>	<b>106</b>	<b>105</b>	<b>+1,9</b>	<b>4 759</b>	<b>4 627</b>	<b>-1,1</b>	<b>23,4</b>
562 004	Castrop-Rauxel, Stadt	8	8	-	306	306	-4,4	21,3
562 008	Datteln, Stadt	6	6	+20,0	263	263	+4,0	.
562 012	Dorsten, Stadt	23	23	-	714	695	+0,3	16,3
562 014	Gladbeck, Stadt	6	6	-	482	482	-	16,9
562 016	Haltern am See, Stadt	20	20	+11,1	841	815	+3,7	24,1
562 020	Herten, Stadt	7	7	-	254	254	+4,5	29,3
562 024	Marl, Stadt	11	10	-9,1	480	412	-15,2	23,0
562 028	Oer-Erkenschwick, Stadt	7	7	-	559	559	-	27,2
562 032	Recklinghausen, Stadt	14	14	-	774	757	-2,2	21,2
562 036	Waltrip, Stadt	4	4	-	86	84	-	.
<b>566 000</b>	<b>Kreis Steinfurt</b>	<b>171</b>	<b>166</b>	<b>+1,2</b>	<b>5 066</b>	<b>4 900</b>	<b>-1,3</b>	<b>20,5</b>
566 004	Altenberge	3	3	-	102	102	-	29,0
566 008	Emsdetten, Stadt	9	9	+12,5	312	310	+8,4	21,6
566 012	Greven, Stadt	10	10	-	362	362	-	13,1
566 016	Hörstel, Stadt	12	11	-8,3	273	228	-16,5	13,3
566 020	Hopsten	6	6	+20,0	178	178	+8,5	20,1
566 024	Horstmar, Stadt	4	4	-	71	71	-	13,5
566 028	Ibbenbüren, Stadt	12	12	-	387	387	-	25,1
566 032	Ladbergen	7	6	-14,3	161	148	-8,1	24,5
566 036	Laer	3	3	-	77	77	-	11,7
566 040	Lengerich, Stadt	6	6	-	132	132	-	20,9
566 044	Lienen	10	10	+11,1	209	209	+6,6	9,6
566 048	Lotte	-	-	-	-	-	-	-
566 052	Metelen	6	6	-	136	136	-	3,4
566 056	Mettingen	5	4	-20,0	194	174	-10,3	26,7
566 060	Neuenkirchen	4	4	-	123	123	-	14,3
566 064	Nordwalde	3	3	-25,0	131	131	-7,1	.
566 068	Ochtrup, Stadt	3	3	-	70	70	+11,1	15,5
566 072	Recke	7	6	+20,0	138	106	+11,6	23,2
566 076	Rheine, Stadt	21	21	+5,0	640	639	+1,6	18,4
566 080	Saerbeck	5	5	-	195	195	+4,8	28,1
566 084	Steinfurt, Stadt	11	11	+10,0	273	269	+4,3	16,3
566 088	Tecklenburg, Stadt	18	17	-	672	623	-10,6	29,4
566 092	Westerkappeln	2	2	-	25	25	-	.
566 096	Wettringen	4	4	-	205	205	-	26,8

Anmerkungen siehe Seite 10



## gungsstätten nach Verwaltungsbezirken

2002

Ankünfte				Übernachtungen				Mittlere Aufenthaltsdauer <sup>3)</sup>		Amtliche Schlüsselnummer
aller Gäste	Veränderung <sup>1)</sup>	ausländischer Gäste	Veränderung <sup>1)</sup>	aller Gäste	Veränderung <sup>1)</sup>	ausländischer Gäste	Veränderung <sup>1)</sup>	aller Gäste	ausländischer Gäste	
<b>15 134</b>	<b>-0,6</b>	<b>1 156</b>	<b>-7,3</b>	<b>26 755</b>	<b>+0,1</b>	<b>2 293</b>	<b>-11,2</b>	<b>1,8</b>	<b>2,0</b>	<b>554 000</b>
1 157	+0,8	99	+73,7	2 363	+19,5	160	+46,8	2,0	1,6	554 004
1 262	-25,8	180	-28,6	2 576	-23,0	517	-29,7	2,0	2,9	554 008
2 255	-17,2	185	-1,1	4 229	-7,4	267	-21,5	1,9	1,4	554 012
.	.	.	.	.	.	.	.	.	.	554 016
1 196	+2,1	192	+27,2	2 298	+8,7	409	+39,6	1,9	2,1	554 020
.	.	.	.	.	.	.	.	.	.	554 024
213	+65,1	19	-56,8	511	+50,3	31	-80,0	2,4	1,6	554 028
619	-8,7	167	+8,4	806	-14,0	262	+18,6	1,3	1,6	554 032
2 434	+18,6	83	+97,6	3 752	+1,8	244	+419,1	1,5	2,9	554 036
487	-13,7	1	-94,4	652	-17,9	6	-89,5	1,3	6,0	554 040
355	-12,3	3	-40,0	580	+3,8	17	-39,3	1,6	5,7	554 044
390	+13,7	25	-67,9	651	-0,5	43	-73,8	1,7	1,7	554 048
212	-10,5	11	-45,0	513	-30,3	17	-51,4	2,4	1,5	554 052
360	-18,6	4	-	698	-42,0	12	-47,8	1,9	3,0	554 056
679	+0,1	58	-28,4	1 144	+17,9	83	-20,2	1,7	1,4	554 060
2 565	+49,1	50	x	4 155	+65,1	89	x	1,6	1,8	554 064
455	-25,3	77	-45,8	899	-19,5	132	-49,0	2,0	1,7	554 068
<b>7 183</b>	<b>-3,9</b>	<b>504</b>	<b>+8,4</b>	<b>15 189</b>	<b>-4,0</b>	<b>1 234</b>	<b>+29,6</b>	<b>2,1</b>	<b>2,4</b>	<b>558 000</b>
868	-17,4	40	-40,3	2 005	+17,5	43	-52,2	2,3	1,1	558 004
1 636	+3,0	194	+162,2	4 996	+3,3	722	+203,4	3,1	3,7	558 008
1 057	-8,4	16	-54,3	2 272	-6,8	92	+3,4	2,1	5,8	558 012
1 631	+31,3	121	+22,2	2 525	+10,5	158	-13,7	1,5	1,3	558 016
300	-25,4	46	-28,1	631	-18,5	76	-31,5	2,1	1,7	558 020
338	+2,4	21	-27,6	472	-8,9	21	-64,4	1,4	1,0	558 024
86	-25,9	22	-21,4	109	-35,5	27	-37,2	1,3	1,2	558 028
663	-30,9	24	-52,0	1 021	-38,4	54	-53,0	1,5	2,3	558 032
82	-39,7	4	-55,6	119	-51,6	4	-63,6	1,5	1,0	558 036
251	+2,9	-	-	456	+0,4	-	-	1,8	-	558 040
271	+8,4	16	+60,0	583	-20,9	37	+184,6	2,2	2,3	558 044
<b>15 201</b>	<b>-15,8</b>	<b>1 457</b>	<b>-41,5</b>	<b>31 506</b>	<b>-9,8</b>	<b>2 907</b>	<b>-27,0</b>	<b>2,1</b>	<b>2,0</b>	<b>562 000</b>
1 110	-13,2	16	-73,3	2 025	-9,2	91	-10,8	1,8	5,7	562 004
.	.	.	.	.	.	.	.	.	.	562 008
1 537	-11,9	149	-25,1	3 303	-1,0	526	+42,5	2,1	3,5	562 012
1 345	-65,3	347	-75,1	2 476	-53,3	606	-65,9	1,8	1,7	562 014
2 054	-2,0	137	+50,5	5 602	+1,7	236	+45,7	2,7	1,7	562 016
1 030	+6,0	74	-1,3	2 051	+18,2	181	+1,7	2,0	2,4	562 020
1 674	+27,4	170	+8,3	2 883	+22,2	358	+6,2	1,7	2,1	562 024
1 991	+8,4	101	+114,9	4 458	+9,8	151	-11,7	2,2	1,5	562 028
2 632	-13,0	390	+3,2	4 439	-24,6	596	-4,0	1,7	1,5	562 032
.	.	.	.	.	.	.	.	.	.	562 036
<b>14 228</b>	<b>-1,3</b>	<b>1 139</b>	<b>+3,9</b>	<b>30 118</b>	<b>-2,9</b>	<b>2 332</b>	<b>+6,8</b>	<b>2,1</b>	<b>2,0</b>	<b>566 000</b>
604	-14,0	5	-37,5	916	-12,9	68	-36,4	1,5	13,6	566 004
1 035	-4,1	29	-49,1	1 984	+3,0	44	-63,3	1,9	1,5	566 008
905	-1,2	45	+32,4	1 452	+7,9	59	+28,3	1,6	1,3	566 012
562	-7,7	96	+12,9	937	-43,0	142	-1,4	1,7	1,5	566 016
687	-14,4	38	+153,3	888	-43,8	47	+80,8	1,3	1,2	566 020
115	-25,8	25	+38,9	272	-25,7	37	-15,9	2,4	1,5	566 024
1 679	+18,1	196	+29,8	3 008	+17,2	334	+32,5	1,8	1,7	566 028
831	+29,4	130	+88,4	1 125	+18,5	183	+52,5	1,4	1,4	566 032
78	+14,7	5	+400,0	279	-8,2	5	-	3,6	1,0	566 036
473	+50,6	47	+34,3	799	+5,7	92	-18,6	1,7	2,0	566 040
234	+14,1	20	x	624	-24,4	79	x	2,7	4,0	566 044
-	-	-	-	-	-	-	-	-	-	566 048
42	-51,2	3	-25,0	142	-45,4	6	-	3,4	2,0	566 052
783	-13,0	29	+38,1	1 441	-3,2	154	+285,0	1,8	5,3	566 056
283	-10,2	13	+8,3	544	-11,7	20	+25,0	1,9	1,5	566 060
.	.	.	.	.	.	.	.	.	.	566 064
160	-17,5	8	-73,3	280	-5,4	8	-86,2	1,8	1,0	566 068
278	+78,2	11	-56,0	680	+6,6	27	-50,0	2,4	2,5	566 072
2 138	-11,5	207	+31,0	3 485	-17,9	287	+8,7	1,6	1,4	566 076
733	+38,8	32	-43,9	1 691	+51,4	50	-51,0	2,3	1,6	566 080
582	+13,0	44	+69,2	1 291	+0,3	144	+227,3	2,2	3,3	566 084
1 156	-27,3	146	-45,7	5 566	-5,6	325	-29,0	4,8	2,2	566 088
.	.	.	.	.	.	.	.	.	.	566 092
319	+68,8	10	-50,0	1 703	+153,8	221	+72,7	5,3	22,1	566 096

Dezember

Amtliche Schlüsselnummer	Verwaltungsbezirk	Betriebe			Betten			Mittlere Auslastung der angebotenen Betten <sup>2)</sup>
		insgesamt	geöffnete	Veränderung <sup>1)</sup>	insgesamt	angebotene	Veränderung <sup>1)</sup>	
<b>570 000</b>	<b>Kreis Warendorf</b>	<b>77</b>	<b>76</b>	<b>-5,0</b>	<b>2 360</b>	<b>2 310</b>	<b>-3,8</b>	<b>18,7</b>
570 004	Ahlen, Stadt	12	11	-8,3	302	265	-12,3	19,9
570 008	Beckum, Stadt	8	8	-	226	226	-	20,5
570 012	Beelen	2	2	-	32	32	-	.
570 016	Drensteinfurt, Stadt	4	4	-20,0	80	80	-19,2	6,8
570 020	Ennigerloh, Stadt	4	4	-	103	103	-	20,1
570 024	Everswinkel	5	5	-	150	150	-	11,0
570 028	Oelde, Stadt	9	9	+12,5	394	394	+3,7	19,5
570 032	Ostbevern	3	3	-25,0	47	47	-20,3	.
570 036	Sassenberg, Stadt	4	4	-	80	80	-	9,7
570 040	Sendenhorst, Stadt	3	3	-40,0	88	88	-27,9	23,8
570 044	Telgte, Stadt	5	5	-	173	160	-7,5	25,8
570 048	Wadersloh	3	3	-	98	98	+12,6	16,7
570 052	Warendorf, Stadt	15	15	-	587	587	-	20,5
<b>500 000</b>	<b>Reg.-Bez. Münster</b>	<b>677</b>	<b>665</b>	<b>+0,6</b>	<b>29 076</b>	<b>28 374</b>	<b>-0,1</b>	<b>24,6</b>
<b>711 000</b>	<b>Kreisfreie Stadt Bielefeld</b>	<b>60</b>	<b>60</b>	<b>-3,2</b>	<b>3 986</b>	<b>3 952</b>	<b>-3,8</b>	<b>24,3</b>
<b>754 000</b>	<b>Kreis Gütersloh</b>	<b>101</b>	<b>101</b>	<b>+2,0</b>	<b>3 446</b>	<b>3 396</b>	<b>+0,1</b>	<b>19,8</b>
754 004	Borgholzhausen, Stadt	3	3	-	80	80	-	15,1
754 008	Gütersloh, Stadt	19	19	-	817	817	-	23,4
754 012	Halle (Westf.), Stadt	10	10	-	434	432	-0,5	17,1
754 016	Harsewinkel, Stadt	9	9	-	384	384	-	25,2
754 020	Herzebrock-Clarholz	3	3	-	73	73	-	.
754 024	Langenberg	2	2	-	41	31	-24,4	.
754 028	Rheda-Wiedenbrück, Stadt	13	13	+18,2	481	481	+5,9	23,0
754 032	Rietberg, Stadt	7	7	-	172	172	-	24,2
754 036	Schloß Holte-Stukenbrock	11	11	-8,3	295	294	-3,0	15,6
754 040	Steinhagen	4	4	+33,3	110	110	+37,5	7,7
754 044	Verl	7	7	-12,5	196	170	-17,9	21,6
754 048	Versmold, Stadt	5	5	+25,0	211	200	+3,1	11,4
754 052	Werther (Westf.), Stadt	8	8	-	152	152	-	15,7
<b>758 000</b>	<b>Kreis Herford</b>	<b>69</b>	<b>67</b>	<b>-</b>	<b>3 060</b>	<b>2 974</b>	<b>-0,1</b>	<b>32,1</b>
758 004	Bünde, Stadt	9	8	-	282	225	+8,7	15,1
758 008	Enger, Stadt	1	1	-	19	19	+11,8	.
758 012	Herford, Stadt	16	16	-	575	575	-	18,3
758 016	Hiddenhausen	6	6	-	213	213	-	13,5
758 020	Kirchlengern	1	1	-	17	17	-	.
758 024	Löhne, Stadt	10	10	+11,1	589	587	+2,1	38,5
758 028	Rödinghausen	8	8	-	246	244	-0,8	27,4
758 032	Spenge, Stadt	3	3	-	67	67	-	.
758 036	Vlotho, Stadt	15	14	-6,7	1 052	1 027	-3,2	46,1
<b>762 000</b>	<b>Kreis Höxter</b>	<b>155</b>	<b>150</b>	<b>+0,7</b>	<b>7 558</b>	<b>7 253</b>	<b>-2,0</b>	<b>38,1</b>
762 004	Bad Driburg, Stadt	52	50	-	3 305	3 230	-2,6	57,2
762 008	Beverungen, Stadt	19	19	+18,8	643	643	+12,0	21,5
762 012	Borgentreich, Stadt	1	1	-	10	10	-	.
762 016	Brakel, Stadt	11	11	-	611	493	-19,0	21,8
762 020	Höxter, Stadt	26	25	+4,2	977	933	+5,8	16,5
762 024	Marienmünster, Stadt	11	11	-	315	309	-1,9	16,1
762 028	Nieheim, Stadt	11	9	-10,0	739	677	-5,6	22,7
762 032	Steinheim, Stadt	3	3	-	80	80	-	45,3
762 036	Warburg, Stadt	16	16	-11,1	598	598	-4,0	29,9
762 040	Willebadessen, Stadt	5	5	-	280	280	+2,6	.
<b>766 000</b>	<b>Kreis Lippe</b>	<b>303</b>	<b>284</b>	<b>-0,4</b>	<b>13 041</b>	<b>12 510</b>	<b>-0,1</b>	<b>30,7</b>
766 004	Augustdorf	1	1	-	15	15	-	.
766 008	Bad Salzuflen, Stadt	84	76	-2,6	4 571	4 414	-1,5	45,2
766 012	Barntrup, Stadt	2	2	-	34	34	-	.
766 016	Blomberg, Stadt	9	9	-	542	542	-	13,8
766 020	Detmold, Stadt	20	19	-	898	818	+1,5	22,2
766 024	Dörentrup	11	11	+22,2	349	349	+27,8	10,6
766 028	Extertal	13	12	-7,7	973	939	-3,4	12,3
766 032	Horn-Bad Meinberg, Stadt	69	63	-1,6	2 674	2 559	+1,3	34,8

Anmerkungen siehe Seite 10

## gungsstätten nach Verwaltungsbezirken

### 2002

Ankünfte				Übernachtungen				Mittlere Aufenthaltsdauer <sup>3)</sup>		Amtliche Schlüsselnummer
aller Gäste	Veränderung <sup>1)</sup>	ausländischer Gäste	Veränderung <sup>1)</sup>	aller Gäste	Veränderung <sup>1)</sup>	ausländischer Gäste	Veränderung <sup>1)</sup>	aller Gäste	ausländischer Gäste	
<b>6 141</b>	<b>-12,3</b>	<b>679</b>	<b>-15,4</b>	<b>12 769</b>	<b>-3,2</b>	<b>1 560</b>	<b>-16,3</b>	<b>2,1</b>	<b>2,3</b>	<b>570 000</b>
855	+0,8	113	-66,2	1 636	-4,6	261	-60,6	1,9	2,3	570 004
736	-17,5	60	+66,7	1 316	+6,6	120	+93,5	1,8	2,0	570 008
.	.	.	.	.	.	.	.	.	.	570 012
84	-25,0	9	-18,2	169	-24,9	9	-40,0	2,0	1,0	570 016
284	-20,9	46	+2,2	585	-9,2	106	+21,8	2,1	2,3	570 020
168	+54,1	12	+500,0	461	+93,7	28	+600,0	2,7	2,3	570 024
1 218	-2,2	238	+38,4	2 111	-14,2	505	+29,8	1,7	2,1	570 028
.	.	.	.	.	.	.	.	.	.	570 032
94	-27,1	6	-14,3	240	-18,6	58	-32,6	2,6	9,7	570 036
287	-27,2	32	-39,6	649	-20,2	157	-20,3	2,3	4,9	570 040
689	-5,0	23	-4,2	1 282	+8,0	52	-44,1	1,9	2,3	570 044
138	-30,7	4	+300,0	487	+43,7	6	+500,0	3,5	1,5	570 048
1 456	-20,2	124	+14,8	3 626	-1,5	231	-4,5	2,5	1,9	570 052
<b>97 359</b>	<b>-4,3</b>	<b>8 946</b>	<b>-12,4</b>	<b>206 196</b>	<b>-2,5</b>	<b>17 235</b>	<b>-11,0</b>	<b>2,1</b>	<b>1,9</b>	<b>500 000</b>
<b>15 817</b>	<b>-8,1</b>	<b>2 199</b>	<b>+10,6</b>	<b>28 155</b>	<b>-12,4</b>	<b>5 112</b>	<b>+12,0</b>	<b>1,8</b>	<b>2,3</b>	<b>711 000</b>
<b>11 357</b>	<b>-11,1</b>	<b>1 198</b>	<b>-4,4</b>	<b>20 009</b>	<b>-8,8</b>	<b>2 622</b>	<b>-5,8</b>	<b>1,8</b>	<b>2,2</b>	<b>754 000</b>
206	-6,8	25	+31,6	375	-15,7	70	+29,6	1,8	2,8	754 004
3 122	-4,5	360	-23,6	5 850	+11,8	823	-23,0	1,9	2,3	754 008
1 321	-20,8	113	-11,0	2 202	-25,7	255	+9,4	1,7	2,3	754 012
1 620	+11,0	245	+23,7	2 566	-2,1	586	+35,3	1,6	2,4	754 016
.	.	.	.	.	.	.	.	.	.	754 020
.	.	.	.	.	.	.	.	.	.	754 024
2 299	-20,3	137	-9,9	3 282	-14,8	236	+9,3	1,4	1,7	754 028
330	-45,8	14	+40,0	1 288	-22,8	37	-2,6	3,9	2,6	754 032
754	-16,9	75	+21,0	1 299	-26,5	204	+25,2	1,7	2,7	754 036
153	-19,9	9	x	263	-12,3	15	x	1,7	1,7	754 040
672	+4,5	106	-1,9	1 109	-6,6	207	-15,2	1,7	2,0	754 044
323	-15,4	30	+100,0	704	+9,0	55	+139,1	2,2	1,8	754 048
363	+40,7	53	+29,3	739	-2,6	67	-71,1	2,0	1,3	754 052
<b>6 311</b>	<b>+6,4</b>	<b>569</b>	<b>+22,6</b>	<b>28 567</b>	<b>+16,3</b>	<b>1 244</b>	<b>-18,3</b>	<b>4,5</b>	<b>2,2</b>	<b>758 000</b>
257	+9,4	9	-55,0	1 012	-33,9	16	-59,0	3,9	1,8	758 004
.	.	.	.	.	.	.	.	.	.	758 008
1 974	+9,2	404	+59,1	3 180	-6,9	751	-1,7	1,6	1,9	758 012
466	-29,7	18	-33,3	858	-32,6	41	-41,4	1,8	2,3	758 016
.	.	.	.	.	.	.	.	.	.	758 020
717	+17,2	45	-15,1	6 490	+35,5	100	-31,0	9,1	2,2	758 024
612	-1,4	-	-100,0	2 076	+4,2	-	-100,0	3,4	-	758 028
.	.	.	.	.	.	.	.	.	.	758 032
2 091	+17,1	81	-8,0	14 470	+29,2	302	-33,5	6,9	3,7	758 036
<b>12 570</b>	<b>-5,0</b>	<b>483</b>	<b>-29,4</b>	<b>79 425</b>	<b>-1,7</b>	<b>1 701</b>	<b>-18,5</b>	<b>6,3</b>	<b>3,5</b>	<b>762 000</b>
3 958	+6,3	65	-49,2	55 389	+5,0	138	-64,1	14,0	2,1	762 004
1 018	-2,1	16	+6,7	3 620	+20,3	51	+155,0	3,6	3,2	762 008
.	.	.	.	.	.	.	.	.	.	762 012
926	-16,4	34	+61,9	2 868	-32,2	151	+37,3	3,1	4,4	762 016
2 342	+8,7	114	-6,6	4 761	-4,6	238	+5,3	2,0	2,1	762 020
340	-20,2	65	+41,3	1 389	-8,1	358	+94,6	4,1	5,5	762 024
908	-9,6	64	-8,6	3 941	-9,2	399	-5,7	4,3	6,2	762 028
561	-24,3	5	x	1 123	+11,9	16	x	2,0	3,2	762 032
1 888	-16,1	63	-59,9	4 614	-16,5	119	-67,3	2,4	1,9	762 036
.	.	.	.	.	.	.	.	.	.	762 040
<b>20 454</b>	<b>+2,1</b>	<b>1 330</b>	<b>+3,9</b>	<b>115 391</b>	<b>-3,7</b>	<b>3 261</b>	<b>-1,1</b>	<b>5,6</b>	<b>2,5</b>	<b>766 000</b>
7 302	+8,6	428	+79,1	60 418	-6,8	740	+56,8	8,3	1,7	766 004
.	.	.	.	.	.	.	.	.	.	766 008
.	.	.	.	.	.	.	.	.	.	766 012
1 159	+2,7	27	-50,9	2 322	-10,8	82	-55,7	2,0	3,0	766 016
2 957	-2,1	298	+7,6	5 081	-3,9	583	+26,2	1,7	2,0	766 020
302	-25,1	-	-100,0	1 029	-40,5	-	-100,0	3,4	-	766 024
603	-18,7	35	+29,6	3 578	-16,1	161	+25,8	5,9	4,6	766 028
3 278	+6,6	105	+14,1	26 178	+6,2	284	-24,3	8,0	2,7	766 032

## Noch: 2.1 Kapazität und Leistung der Beherber

Dezember

Amtliche Schlüsselnummer	Verwaltungsbezirk	Betriebe			Betten			Mittlere Auslastung der angebotenen Betten <sup>2)</sup>
		insgesamt	geöffnete	Veränderung <sup>1)</sup>	insgesamt	angebotene	Veränderung <sup>1)</sup>	
	<b>Noch: Kreis Lippe</b>							
766 036	Kalletal	11	10	-	245	198	-15,0	6,5
766 040	Lage, Stadt	19	19	-	608	596	-1,3	14,7
766 044	Lemgo, Stadt	13	13	-	338	335	-	19,3
766 048	Leopoldshöhe	3	3	-	51	51	-	20,1
766 052	Lügde, Stadt	14	14	-	500	500	-	18,3
766 056	Oerlinghausen, Stadt	10	10	-	539	522	-3,2	35,9
766 060	Schieder-Schwalenberg, Stadt	21	20	+5,3	670	616	+4,1	15,0
766 064	Schlangen	3	2	-	34	22	-	.
<b>770 000</b>	<b>Kreis Minden-Lübbecke</b>	<b>137</b>	<b>135</b>	<b>-4,3</b>	<b>8 268</b>	<b>8 057</b>	<b>-2,9</b>	<b>39,5</b>
770 004	Bad Oeynhausen, Stadt	41	41	-2,4	4 413	4 346	-1,3	48,7
770 008	Espelkamp, Stadt	5	5	-	199	199	-	20,8
770 012	Hille	6	5	-16,7	242	165	-9,3	30,0
770 016	Hüllhorst	5	5	-	220	220	-	22,7
770 020	Lübbecke, Stadt	2	2	-33,3	58	58	-26,6	.
770 024	Minden, Stadt	17	17	+6,3	774	763	-0,1	21,9
770 028	Petershagen, Stadt	16	15	-6,3	639	624	-2,0	41,5
770 032	Porta Westfalica, Stadt	15	15	-	671	645	-0,2	19,9
770 036	Preußisch-Oldendorf, Stadt	17	17	-10,5	734	728	-14,0	42,1
770 040	Rahden, Stadt	5	5	-16,7	153	144	-17,7	.
770 044	Stemwede	8	8	-	165	165	+10,0	16,5
<b>774 000</b>	<b>Kreis Paderborn</b>	<b>129</b>	<b>128</b>	<b>+1,6</b>	<b>5 376</b>	<b>5 234</b>	<b>-0,1</b>	<b>32,5</b>
774 004	Altenbeken	8	8	-	112	111	-0,9	.
774 008	Bad Lippspringe, Stadt	24	23	-11,5	1 544	1 517	-0,8	45,0
774 012	Borchen	10	10	-	332	332	-	25,6
774 016	Büren, Stadt	12	12	-	420	420	+1,0	13,5
774 020	Delbrück, Stadt	5	5	+25,0	196	196	+15,3	23,9
774 024	Hövelhof	9	9	+12,5	240	232	+5,0	16,8
774 028	Lichtenau, Stadt	14	14	+16,7	558	558	+5,9	16,5
774 032	Paderborn, Stadt	25	25	-	1 007	1 007	+0,3	34,3
774 036	Salzkotten, Stadt	4	4	-	103	103	-	.
774 040	Bad Wünnenberg, Stadt	18	18	+5,9	864	758	-8,1	44,0
<b>700 000</b>	<b>Reg.-Bez. Detmold</b>	<b>954</b>	<b>925</b>	<b>-0,4</b>	<b>44 735</b>	<b>43 376</b>	<b>-1,3</b>	<b>32,5</b>
	<b>Kreisfreie Städte</b>							
<b>911 000</b>	<b>Bochum</b>	<b>36</b>	<b>36</b>	<b>-5,3</b>	<b>3 123</b>	<b>3 123</b>	<b>-0,9</b>	<b>30,3</b>
<b>913 000</b>	<b>Dortmund</b>	<b>73</b>	<b>73</b>	<b>+4,3</b>	<b>5 409</b>	<b>5 327</b>	<b>+3,7</b>	<b>27,6</b>
<b>914 000</b>	<b>Hagen</b>	<b>24</b>	<b>22</b>	<b>-</b>	<b>1 047</b>	<b>1 002</b>	<b>-0,3</b>	<b>26,8</b>
<b>915 000</b>	<b>Hamm</b>	<b>26</b>	<b>26</b>	<b>-</b>	<b>976</b>	<b>969</b>	<b>-0,5</b>	<b>25,7</b>
<b>916 000</b>	<b>Herne</b>	<b>10</b>	<b>10</b>	<b>-</b>	<b>500</b>	<b>500</b>	<b>+1,4</b>	<b>14,1</b>
<b>954 000</b>	<b>Ennepe-Ruhr-Kreis</b>	<b>68</b>	<b>68</b>	<b>-1,4</b>	<b>3 181</b>	<b>3 146</b>	<b>-1,7</b>	<b>29,3</b>
954 004	Breckerfeld, Stadt	5	5	+25,0	253	253	+11,5	9,1
954 008	Ennepetal, Stadt	5	5	-16,7	310	309	-5,8	.
954 012	Gevelsberg, Stadt	2	2	-	87	87	-	.
954 016	Hattingen, Stadt	14	14	+7,7	538	538	+3,3	21,7
954 020	Herdecke, Stadt	7	7	-	407	382	-5,9	36,0
954 024	Schwelm, Stadt	9	9	-	339	339	-	36,8
954 028	Sprockhövel, Stadt	8	8	-11,1	413	404	-3,3	39,2
954 032	Wetter (Ruhr), Stadt	6	6	-	280	280	-	12,1
954 036	Witten, Stadt	12	12	-7,7	554	554	-6,9	24,2
<b>958 000</b>	<b>Hochsauerland Kreis</b>	<b>558</b>	<b>550</b>	<b>+0,4</b>	<b>26 729</b>	<b>26 219</b>	<b>+4,3</b>	<b>33,9</b>
958 004	Arnsberg, Stadt	26	26	-	1 458	1 455	+1,3	31,0
958 008	Bestwig	18	18	+5,9	823	818	+11,6	25,2
958 012	Brilon, Stadt	36	35	-7,9	1 434	1 395	-5,3	25,9
958 016	Eslohe (Sauerland)	34	34	-2,9	1 217	1 204	-2,0	27,5
958 020	Hallenberg, Stadt	18	16	+6,7	677	634	+15,5	31,2
958 024	Marsberg, Stadt	10	9	-	179	129	-	15,9
958 028	Medebach, Stadt	25	25	-10,7	3 929	3 897	-2,2	52,3
958 032	Meschede, Stadt	34	34	-	1 235	1 202	-0,6	30,5
958 036	Olsberg, Stadt	43	43	+4,9	1 430	1 413	+5,4	32,9
958 040	Schmallenberg, Stadt	134	131	-1,5	5 785	5 547	+19,7	30,1
958 044	Sundern (Sauerland), Stadt	39	39	-2,5	1 371	1 369	-7,7	18,6
958 048	Winterberg, Stadt	141	140	+6,1	7 191	7 156	+3,3	34,3

Anmerkungen siehe Seite 10

## gungsstätten nach Verwaltungsbezirken

2002

Ankünfte				Übernachtungen				Mittlere Aufenthaltsdauer <sup>3)</sup>		Amtliche Schlüsselnummer
aller Gäste	Veränderung <sup>1)</sup>	ausländischer Gäste	Veränderung <sup>1)</sup>	aller Gäste	Veränderung <sup>1)</sup>	ausländischer Gäste	Veränderung <sup>1)</sup>	aller Gäste	ausländischer Gäste	
174	-0,6	-	-	400	-7,4	-	-	2,3	-	766 036
881	-16,6	12	-45,5	2 720	+0,2	28	-59,4	3,1	2,3	766 040
884	-17,0	105	-63,7	1 908	-26,6	362	-41,5	2,2	3,4	766 044
144	-10,0	3	-62,5	318	-2,8	3	-62,5	2,2	1,0	766 048
804	+0,2	53	-13,1	2 841	-2,0	153	-12,1	3,5	2,9	766 052
955	+18,0	62	+12,7	5 496	+17,1	217	-15,2	5,8	3,5	766 056
879	+22,9	194	+42,6	2 818	+15,7	623	+27,9	3,2	3,2	766 060
.	.	.	.	.	.	.	.	.	.	766 064
<b>15 864</b>	<b>+0,6</b>	<b>1 246</b>	<b>-3,6</b>	<b>96 121</b>	<b>-6,0</b>	<b>2 785</b>	<b>-6,1</b>	<b>6,1</b>	<b>2,2</b>	<b>770 000</b>
6 099	-8,5	570	-3,7	63 933	-7,4	1 363	+16,3	10,5	2,4	770 004
739	-2,2	91	-48,6	1 286	-16,2	225	-41,7	1,7	2,5	770 008
272	-11,1	2	-66,7	1 191	-31,8	2	-92,3	4,4	1,0	770 012
758	-10,9	36	-26,5	1 548	-21,0	54	-65,2	2,0	1,5	770 016
.	.	.	.	.	.	.	.	.	.	770 020
3 150	+15,8	314	+11,3	4 982	+9,5	522	-9,1	1,6	1,7	770 024
1 145	+17,8	32	+33,3	7 924	-7,5	86	-55,0	6,9	2,7	770 028
1 784	+7,5	87	+64,2	3 881	+19,3	164	+62,4	2,2	1,9	770 032
1 074	+32,8	18	+50,0	9 509	+8,1	192	+140,0	8,9	10,7	770 036
.	.	.	.	.	.	.	.	.	.	770 040
237	+6,3	12	-42,9	783	-8,5	30	-54,5	3,3	2,5	770 044
<b>13 797</b>	<b>+0,8</b>	<b>1 580</b>	<b>+8,7</b>	<b>51 188</b>	<b>+0,8</b>	<b>4 194</b>	<b>+7,7</b>	<b>3,7</b>	<b>2,7</b>	<b>774 000</b>
.	.	.	.	.	.	.	.	.	.	774 004
2 805	+3,1	204	-2,4	20 901	+7,1	677	+20,7	7,5	3,3	774 008
540	-20,0	20	+150,0	2 633	-27,4	51	+50,0	4,9	2,6	774 012
791	-2,8	57	+9,6	1 713	-4,0	148	+1,4	2,2	2,6	774 016
953	-0,5	59	+28,3	1 424	-2,9	89	+27,1	1,5	1,5	774 020
757	+52,3	131	+204,7	1 209	+39,6	170	+117,9	1,6	1,3	774 024
821	+25,2	81	-27,0	2 846	+15,3	478	-21,5	3,5	5,9	774 028
5 337	-7,7	918	+6,6	10 081	-8,3	2 246	+14,4	1,9	2,4	774 032
.	.	.	.	.	.	.	.	.	.	774 036
1 390	+22,1	69	+15,0	9 420	+4,1	210	-25,5	6,8	3,0	774 040
<b>96 170</b>	<b>-2,5</b>	<b>8 605</b>	<b>+2,2</b>	<b>418 856</b>	<b>-3,1</b>	<b>20 919</b>	<b>-0,9</b>	<b>4,4</b>	<b>2,4</b>	<b>700 000</b>
<b>16 251</b>	<b>-7,0</b>	<b>1 637</b>	<b>-6,6</b>	<b>27 973</b>	<b>-8,3</b>	<b>4 061</b>	<b>+9,7</b>	<b>1,7</b>	<b>2,5</b>	<b>911 000</b>
<b>27 847</b>	<b>-2,7</b>	<b>4 342</b>	<b>+26,7</b>	<b>43 287</b>	<b>-4,1</b>	<b>7 539</b>	<b>+21,5</b>	<b>1,6</b>	<b>1,7</b>	<b>913 000</b>
<b>4 382</b>	<b>+9,5</b>	<b>619</b>	<b>-3,3</b>	<b>7 866</b>	<b>+5,6</b>	<b>1 325</b>	<b>-8,1</b>	<b>1,8</b>	<b>2,1</b>	<b>914 000</b>
<b>4 182</b>	<b>-5,7</b>	<b>473</b>	<b>-2,3</b>	<b>7 623</b>	<b>+11,4</b>	<b>841</b>	<b>+15,4</b>	<b>1,8</b>	<b>1,8</b>	<b>915 000</b>
<b>1 066</b>	<b>-33,2</b>	<b>37</b>	<b>-30,2</b>	<b>2 034</b>	<b>-30,3</b>	<b>79</b>	<b>-34,7</b>	<b>1,9</b>	<b>2,1</b>	<b>916 000</b>
<b>8 628</b>	<b>-10,2</b>	<b>976</b>	<b>+34,4</b>	<b>23 989</b>	<b>-8,5</b>	<b>2 042</b>	<b>+25,9</b>	<b>2,8</b>	<b>2,1</b>	<b>954 000</b>
351	-7,9	12	-20,0	711	+3,9	27	-20,6	2,0	2,3	954 004
.	.	.	.	.	.	.	.	.	.	954 008
.	.	.	.	.	.	.	.	.	.	954 012
1 457	-18,7	172	+8,2	3 342	-25,2	355	-3,5	2,3	2,1	954 016
1 251	-8,5	135	+246,2	3 187	-21,1	398	+306,1	2,5	2,9	954 020
1 210	-3,7	140	-4,8	2 630	+8,1	281	+18,6	2,2	2,0	954 024
943	+16,3	113	+232,4	2 884	+3,7	172	+177,4	3,1	1,5	954 028
545	-8,1	29	-3,3	1 013	+2,2	47	+2,2	1,9	1,6	954 032
1 935	-17,7	318	+21,4	3 645	-15,2	610	+4,6	1,9	1,9	954 036
<b>62 094</b>	<b>-3,7</b>	<b>14 294</b>	<b>-3,8</b>	<b>247 472</b>	<b>-3,4</b>	<b>62 022</b>	<b>-0,4</b>	<b>4,0</b>	<b>4,3</b>	<b>958 000</b>
3 874	+0,5	499	-27,5	13 616	-12,2	1 514	-22,5	3,5	3,0	958 004
1 640	+18,3	198	+16,5	5 685	+11,1	642	-43,5	3,5	3,2	958 008
2 051	-19,7	179	-59,9	9 834	-16,5	747	-58,3	4,8	4,2	958 012
1 580	-16,3	147	+26,7	9 224	-6,7	564	-5,5	5,8	3,8	958 016
1 249	+30,6	472	+39,2	5 630	+55,8	2 115	+74,8	4,5	4,5	958 020
263	-8,4	72	+5,9	634	-9,2	248	+19,2	2,4	3,4	958 024
13 861	-6,6	7 276	+2,0	63 007	-3,4	35 169	+7,3	4,5	4,8	958 028
4 001	-16,1	220	-54,2	11 175	-7,3	620	-46,0	2,8	2,8	958 032
3 669	+16,0	349	-37,7	13 891	+5,8	1 323	-26,2	3,8	3,8	958 036
7 803	-9,7	938	+19,8	41 494	-3,5	3 613	+27,3	5,3	3,9	958 040
3 121	-12,4	396	+44,0	7 322	-18,0	930	-1,5	2,3	2,3	958 044
18 982	+2,4	3 548	-6,5	65 960	-1,9	14 537	-8,3	3,5	4,1	958 048

Dezember

Amtliche Schlüsselnummer	Verwaltungsbezirk	Betriebe			Betten			Mittlere Auslastung der angebotenen Betten <sup>2)</sup>
		insgesamt	geöffnete	Veränderung <sup>1)</sup>	insgesamt	angebotene	Veränderung <sup>1)</sup>	
<b>962 000</b>	<b>Märkischer Kreis</b>	<b>120</b>	<b>118</b>	<b>-0,8</b>	<b>4 556</b>	<b>4 311</b>	<b>-2,3</b>	<b>21,4</b>
962 004	Altena, Stadt	9	9	-	316	316	-	19,4
962 008	Balve, Stadt	7	7	-12,5	347	341	-9,3	16,4
962 012	Halver, Stadt	3	3	-	66	66	-	20,1
962 016	Hemer, Stadt	3	3	-	306	306	-	11,3
962 020	Herscheid	6	6	-	105	102	-2,9	13,6
962 024	Iserlohn, Stadt	18	17	+6,3	710	657	+1,4	25,0
962 028	Kierspe, Stadt	4	4	-20,0	51	51	-28,2	.
962 032	Lüdenscheid, Stadt	14	14	-6,7	745	745	-1,1	32,8
962 036	Meinerzhagen, Stadt	19	19	+11,8	825	820	+9,5	16,7
962 040	Menden (Sauerland), Stadt	12	12	+9,1	232	232	+8,4	19,7
962 044	Nachrodt-Wiblingwerde	5	4	-20,0	390	212	-43,0	16,7
962 048	Neuenrade, Stadt	7	7	+16,7	173	173	+53,1	23,1
962 052	Plettenberg, Stadt	5	5	-28,6	137	137	-18,9	23,7
962 056	Schalksmühle	1	1	-	11	11	-	.
962 060	Werdohl, Stadt	7	7	-	142	142	-	18,2
<b>966 000</b>	<b>Kreis Olpe</b>	<b>157</b>	<b>156</b>	<b>+0,6</b>	<b>5 554</b>	<b>5 490</b>	<b>+1,1</b>	<b>21,5</b>
966 004	Attendorn, Stadt	29	28	-3,4	892	857	+2,6	27,8
966 008	Drolshagen, Stadt	13	13	-7,1	260	258	-7,9	18,2
966 012	Finnentrop	10	10	+11,1	438	438	+5,5	15,6
966 016	Kirchhundem	25	25	-	970	968	-0,2	21,1
966 020	LenneStadt, Stadt	46	46	-	1 518	1 508	+1,5	21,1
966 024	Olpe, Stadt	21	21	-	1 130	1 120	-0,6	19,4
966 028	Wenden	13	13	+18,2	346	341	+7,2	25,8
<b>970 000</b>	<b>Kreis Siegen-Wittgenstein</b>	<b>157</b>	<b>156</b>	<b>+2,0</b>	<b>6 142</b>	<b>6 105</b>	<b>+2,0</b>	<b>40,1</b>
970 004	Bad Berleburg, Stadt	43	43	-	2 127	2 121	-0,3	55,1
970 008	Burbach	8	8	+33,3	241	234	+38,5	27,0
970 012	Erndtebrück	1	1	-	16	16	-	.
970 016	Freudenberg, Stadt	11	11	+22,2	414	414	+37,5	21,0
970 020	Hilchenbach, Stadt	17	17	-	757	757	-	38,9
970 024	Kreuztal, Stadt	8	8	-20,0	136	136	-13,9	16,8
970 028	Bad Laasphe, Stadt	17	17	-	937	937	-4,0	40,7
970 032	Netphen, Stadt	15	15	-	321	311	-3,1	18,6
970 036	Neunkirchen	3	3	-	51	51	-	.
970 040	Siegen, Stadt	24	23	-	828	814	+0,1	34,2
970 044	Wilnsdorf	10	10	+11,1	314	314	+5,0	22,1
<b>974 000</b>	<b>Kreis Soest</b>	<b>178</b>	<b>169</b>	<b>-</b>	<b>9 115</b>	<b>8 786</b>	<b>+2,0</b>	<b>37,7</b>
974 004	Anröchte	2	2	-	41	41	-	.
974 008	Bad Sassendorf	42	39	+5,4	2 454	2 271	-0,7	52,4
974 012	Ense	3	3	-	51	45	-11,8	25,7
974 016	Erwitte, Stadt	21	18	-	991	942	+9,9	45,4
974 020	Geseke, Stadt	3	3	-	751	751	-	.
974 024	Lippetal	4	4	-20,0	49	49	-12,5	9,8
974 028	Lippstadt, Stadt	34	32	-3,0	1 856	1 807	-4,9	46,3
974 032	Möhnesee	20	19	-9,5	1 059	1 017	-6,2	23,3
974 036	Rüthen, Stadt	7	7	-	283	283	-	14,8
974 040	Soest, Stadt	15	15	-	744	744	+12,9	19,1
974 044	Warstein, Stadt	16	16	-	492	492	+3,4	21,7
974 048	Welper	1	1	-50,0	28	28	-33,3	.
974 052	Werl, Stadt	7	7	+75,0	269	269	+228,0	28,0
974 056	Wickede (Ruhr)	3	3	-	47	47	-	19,6
<b>978 000</b>	<b>Kreis Unna</b>	<b>63</b>	<b>62</b>	<b>+1,6</b>	<b>2 436</b>	<b>2 395</b>	<b>+3,6</b>	<b>24,2</b>
978 004	Bergkamen, Stadt	4	4	-	87	87	+7,4	14,0
978 008	Bönen	1	1	-	13	13	-	.
978 012	Fröndenberg, Stadt	3	3	-	109	109	+11,2	14,8
978 016	Holzwickede	3	3	-	215	215	-	.
978 020	Kamen, Stadt	9	9	-	279	279	-	30,6
978 024	Lünen, Stadt	9	9	+12,5	518	513	+3,6	18,2
978 028	Schwerte, Stadt	11	11	+10,0	435	419	+18,0	26,4
978 032	Selm, Stadt	4	4	+33,3	90	90	+32,4	11,0
978 036	Unna, Stadt	9	9	-10,0	400	394	-6,2	29,7
978 040	Werne, Stadt	10	9	-10,0	290	276	-4,2	19,8
<b>900 000</b>	<b>Reg.-Bez. Arnsberg</b>	<b>1 470</b>	<b>1 446</b>	<b>+0,4</b>	<b>68 768</b>	<b>67 373</b>	<b>+2,3</b>	<b>31,6</b>
	<b>Nordrhein-Westfalen</b>	<b>5 438</b>	<b>5 345</b>	<b>+0,1</b>	<b>278 924</b>	<b>273 227</b>	<b>+1,1</b>	<b>30,3</b>

Anmerkungen siehe Seite 10

## gungsstätten nach Verwaltungsbezirken

2002

Ankünfte				Übernachtungen				Mittlere Aufenthaltsdauer <sup>3)</sup>		Amtliche Schlüsselnummer
aller Gäste	Veränderung <sup>1)</sup>	ausländischer Gäste	Veränderung <sup>1)</sup>	aller Gäste	Veränderung <sup>1)</sup>	ausländischer Gäste	Veränderung <sup>1)</sup>	aller Gäste	ausländischer Gäste	
<b>13 165</b>	<b>-5,1</b>	<b>1 310</b>	<b>+4,5</b>	<b>26 120</b>	<b>-7,9</b>	<b>3 258</b>	<b>-4,4</b>	<b>2,0</b>	<b>2,5</b>	<b>962 000</b>
859	-4,8	72	-28,7	1 653	-3,4	156	-30,7	1,9	2,2	962 004
827	-40,8	10	-	1 557	-47,2	28	-	1,9	2,8	962 008
291	-13,9	9	-52,6	412	+17,4	11	-50,0	1,4	1,2	962 012
366	-21,1	36	-10,0	1 021	-23,5	141	+50,0	2,8	3,9	962 016
218	-17,4	24	-7,7	414	-45,1	46	-86,1	1,9	1,9	962 020
2 584	-3,2	320	+3,9	4 651	-1,9	711	-10,0	1,8	2,2	962 024
.	.	.	.	.	.	.	.	.	.	962 028
3 768	+11,6	520	+20,6	7 427	+25,4	1 445	+29,5	2,0	2,8	962 032
1 615	-10,2	68	+1,5	3 508	-18,4	180	-6,3	2,2	2,6	962 036
659	+0,9	38	-30,9	1 381	+11,2	84	+3,7	2,1	2,2	962 040
477	-25,6	27	+285,7	853	-54,6	54	+107,7	1,8	2,0	962 044
613	+6,4	90	-25,6	1 241	+28,3	159	-27,4	2,0	1,8	962 048
445	+16,8	60	+140,0	921	-3,5	177	+59,5	2,1	3,0	962 052
.	.	.	.	.	.	.	.	.	.	962 056
338	+19,0	33	-13,2	801	-10,1	61	-62,6	2,4	1,8	962 060
<b>13 199</b>	<b>-6,7</b>	<b>610</b>	<b>-9,2</b>	<b>33 719</b>	<b>-10,2</b>	<b>1 680</b>	<b>-14,6</b>	<b>2,6</b>	<b>2,8</b>	<b>966 000</b>
3 197	-20,2	175	-15,5	6 981	-23,2	387	-46,8	2,2	2,2	966 004
474	+29,2	37	-46,4	1 438	+50,4	119	-20,1	3,0	3,2	966 008
882	+51,5	29	+31,8	2 120	+53,1	102	+108,2	2,4	3,5	966 012
1 677	-16,7	94	-8,7	5 835	-20,8	306	+0,7	3,5	3,3	966 016
3 715	-2,3	156	-27,4	8 898	-7,9	383	-34,1	2,4	2,5	966 020
2 087	-14,4	50	+163,2	5 979	-16,9	166	+159,4	2,9	3,3	966 024
1 167	+23,2	69	+86,5	2 468	+31,3	217	+133,3	2,1	3,1	966 028
<b>13 730</b>	<b>-9,1</b>	<b>1 611</b>	<b>-19,7</b>	<b>72 102</b>	<b>-3,5</b>	<b>3 346</b>	<b>-30,2</b>	<b>5,3</b>	<b>2,1</b>	<b>970 000</b>
2 270	-9,3	119	-43,1	35 051	-1,1	319	-33,7	15,4	2,7	970 004
549	+13,0	30	+7,1	1 889	-1,8	63	+40,0	3,4	2,1	970 008
.	.	.	.	.	.	.	.	.	.	970 012
1 134	+9,5	81	-18,2	2 693	+17,6	238	+23,3	2,4	2,9	970 016
1 396	+8,8	176	+125,6	8 867	+8,2	382	+135,8	6,4	2,2	970 020
348	-21,4	64	-73,0	709	-4,3	111	-66,9	2,0	1,7	970 024
2 197	-3,6	195	-47,4	11 716	-5,9	683	-46,2	5,3	3,5	970 028
681	-8,5	18	-28,0	1 667	-10,6	43	-55,7	2,4	2,4	970 032
.	.	.	.	.	.	.	.	.	.	970 036
4 267	-16,4	884	-1,4	7 527	-18,9	1 383	-33,4	1,8	1,6	970 040
733	-29,0	44	+7,3	1 669	-23,1	124	+31,9	2,3	2,8	970 044
<b>20 074</b>	<b>+9,5</b>	<b>763</b>	<b>-10,3</b>	<b>98 327</b>	<b>+3,4</b>	<b>1 781</b>	<b>-21,1</b>	<b>4,9</b>	<b>2,3</b>	<b>974 000</b>
.	.	.	.	.	.	.	.	.	.	974 004
4 211	+7,9	31	+93,8	35 693	+1,5	59	+11,3	8,5	1,9	974 008
146	-	14	+7,7	358	-1,4	68	+61,9	2,5	4,9	974 012
1 303	+4,1	32	+23,1	12 533	+40,0	66	-9,6	9,6	2,1	974 016
.	.	.	.	.	.	.	.	.	.	974 020
52	-45,8	12	+50,0	149	-15,3	24	+140,0	2,9	2,0	974 024
4 141	+21,6	253	+10,0	24 630	-3,5	457	-21,5	5,9	1,8	974 028
2 022	-12,1	110	-27,2	7 194	-13,3	411	-17,3	3,6	3,7	974 032
523	+5,9	5	+25,0	1 105	+12,4	19	-32,1	2,1	3,8	974 036
2 822	-6,3	61	-54,1	4 171	-3,6	106	-50,7	1,5	1,7	974 040
1 208	+1,8	118	-23,4	3 314	+0,7	299	-29,3	2,7	2,5	974 044
.	.	.	.	.	.	.	.	.	.	974 048
1 290	+365,7	62	+264,7	1 883	+328,9	89	+107,0	1,5	1,4	974 052
165	+4,4	10	+42,9	285	-15,4	72	-18,2	1,7	7,2	974 056
<b>9 236</b>	<b>+3,2</b>	<b>1 236</b>	<b>+4,3</b>	<b>15 952</b>	<b>-3,1</b>	<b>2 330</b>	<b>-12,3</b>	<b>1,7</b>	<b>1,9</b>	<b>978 000</b>
133	+49,4	3	x	343	+24,3	6	x	2,6	2,0	978 004
.	.	.	.	.	.	.	.	.	.	978 008
340	+12,2	13	-69,8	500	-11,8	26	-67,1	1,5	2,0	978 012
.	.	.	.	.	.	.	.	.	.	978 016
1 675	-7,6	230	+30,7	2 595	-	313	-7,9	1,5	1,4	978 020
1 217	-31,1	87	-32,6	2 246	-27,8	277	-43,2	1,8	3,2	978 024
1 247	+20,3	63	+8,6	2 496	+23,5	246	+2,5	2,0	3,9	978 028
175	+54,9	10	-52,4	306	+90,1	14	-46,2	1,7	1,4	978 032
2 162	+19,2	258	+7,5	3 532	-1,7	446	-6,9	1,6	1,7	978 036
998	-3,0	245	+34,6	1 678	-15,1	412	+4,3	1,7	1,7	978 040
<b>193 854</b>	<b>-3,4</b>	<b>27 908</b>	<b>-</b>	<b>606 464</b>	<b>-3,3</b>	<b>90 304</b>	<b>-0,9</b>	<b>3,1</b>	<b>3,2</b>	<b>900 000</b>
<b>971 880</b>	<b>-0,2</b>	<b>186 020</b>	<b>+8,1</b>	<b>2 390 212</b>	<b>-2,2</b>	<b>403 430</b>	<b>+2,8</b>	<b>2,5</b>	<b>2,2</b>	

## 2.2 Kapazität und Leistung der Beherbergungs

Dezember

Lfd. Nr.	Gemeindegruppe Betriebsart	Betriebe			Betten			Mittlere Auslastung der angebotenen Betten <sup>2)</sup>
		insgesamt	geöffnete	Veränderung <sup>1)</sup>	insgesamt	angebotene	Veränderung <sup>1)</sup>	
<b>1</b>	<b>Mineral-, Moor-, Sole- und Thermalbäder</b>	<b>426</b>	<b>400</b>	<b>-1,2</b>	<b>25 960</b>	<b>25 197</b>	<b>-0,7</b>	<b>47,4</b>
2	Hotels	106	105	-2,8	6 832	6 784	-1,9	34,8
3	Gasthöfe	19	19	+5,6	303	303	+1,7	19,6
4	Pensionen	164	142	-0,7	4 081	3 655	+2,8	29,1
5	Hotels garnis	41	40	+8,1	1 832	1 814	-0,7	27,6
6	Erholungs-, Ferien- und Schulungsheime	18	16	-5,9	958	871	-5,9	26,3
7	Ferienhäuser, -wohnungen, -zentren	22	22	-12,0	512	512	-6,2	13,3
8	Hütten, Jugendherbergen u. Ä.	4	4	-	482	482	-	26,3
9	Vorsorge- und Reha-Kliniken	52	52	-1,9	10 960	10 776	-0,4	68,8
<b>10</b>	<b>Heilklimatische Kurorte</b>	<b>170</b>	<b>169</b>	<b>+4,3</b>	<b>8 855</b>	<b>8 809</b>	<b>+0,5</b>	<b>37,2</b>
11	Hotels	52	52	+8,3	2 660	2 650	-8,0	38,9
12	Gasthöfe	14	14	-6,7	306	306	-0,3	20,2
13	Pensionen	41	40	-2,4	788	763	-2,1	20,9
14	Hotels garnis	5	5	+25,0	472	472	+337,0	.
15	Erholungs-, Ferien- und Schulungsheime	24	24	-4,0	1 650	1 648	-5,8	27,2
16	Ferienhäuser, -wohnungen, -zentren	21	21	+31,3	1 990	1 984	+3,6	39,3
17	Hütten, Jugendherbergen u. Ä.	11	11	-	449	446	-8,4	21,8
18	Vorsorge- und Reha-Kliniken	2	2	-	540	540	-	.
<b>19</b>	<b>Kneippkurorte</b>	<b>189</b>	<b>185</b>	<b>+1,6</b>	<b>7 851</b>	<b>7 480</b>	<b>-1,1</b>	<b>27,1</b>
20	Hotels	72	71	+6,0	3 097	2 918	+1,9	28,9
21	Gasthöfe	28	28	-	458	433	-4,2	14,6
22	Pensionen	23	22	-4,3	521	500	-3,8	13,2
23	Hotels garnis	5	5	-16,7	91	91	-58,1	.
24	Erholungs-, Ferien- und Schulungsheime	19	18	+5,9	1 095	1 013	+2,4	23,7
25	Ferienhäuser, -wohnungen, -zentren	27	26	-3,7	1 063	999	-2,3	18,9
26	Hütten, Jugendherbergen u. Ä.	10	10	+11,1	828	828	+3,5	10,0
27	Vorsorge- und Reha-Kliniken	5	5	-	698	698	-	.
<b>28</b>	<b>Kneippheilstädte</b>	<b>228</b>	<b>222</b>	<b>-2,2</b>	<b>10 106</b>	<b>9 774</b>	<b>+7,7</b>	<b>35,6</b>
29	Hotels	58	55	-1,8	4 054	3 899	+37,2	24,0
30	Gasthöfe	40	40	+8,1	772	753	+4,6	20,8
31	Pensionen	53	53	-3,6	819	811	-8,9	22,7
32	Hotels garnis	12	11	+10,0	250	230	+7,5	15,0
33	Erholungs-, Ferien- und Schulungsheime	11	10	-23,1	683	648	-18,2	23,8
34	Ferienhäuser, -wohnungen, -zentren	35	35	-2,8	709	704	+1,0	22,8
35	Hütten, Jugendherbergen u. Ä.	5	5	-	397	397	-	17,8
36	Vorsorge- und Reha-Kliniken	14	13	-13,3	2 422	2 332	-7,5	70,0
<b>37</b>	<b>Heilbäder zusammen</b>	<b>1 013</b>	<b>976</b>	<b>-</b>	<b>52 772</b>	<b>51 260</b>	<b>+1,0</b>	<b>40,6</b>
38	Hotels	288	283	+1,4	16 643	16 251	+4,8	32,2
39	Gasthöfe	101	101	+3,1	1 839	1 795	+1,0	18,9
40	Pensionen	281	257	-1,9	6 209	5 729	-0,3	25,7
41	Hotels garnis	63	61	+7,0	2 645	2 607	+10,2	29,2
42	Erholungs-, Ferien- und Schulungsheime	72	68	-5,6	4 386	4 180	-6,2	25,6
43	Ferienhäuser, -wohnungen, -zentren	105	104	-	4 274	4 199	+0,5	26,9
44	Hütten, Jugendherbergen u. Ä.	30	30	+3,4	2 156	2 153	-0,6	17,8
45	Vorsorge- und Reha-Kliniken	73	72	-4,0	14 620	14 346	-1,6	69,9

1) Veränderung gegenüber dem Vorjahresmonat in % - 2) mittlere Auslastung = (Übernachtungen / angebotene Bettentage) \* 100 - 3) mittlere Aufenthalts



## stätten nach Gemeindegruppen und Betriebsarten

2002

Ankünfte				Übernachtungen				Mittlere Aufenthaltsdauer <sup>3)</sup>		Lfd. Nr.
aller Gäste	Veränderung <sup>1)</sup>	ausländischer Gäste	Veränderung <sup>1)</sup>	aller Gäste	Veränderung <sup>1)</sup>	ausländischer Gäste	Veränderung <sup>1)</sup>	aller Gäste	ausländischer Gäste	
<b>58 884</b>	<b>+1,8</b>	<b>9 529</b>	<b>+12,3</b>	<b>356 136</b>	<b>+0,2</b>	<b>18 495</b>	<b>+13,6</b>	<b>6,0</b>	<b>1,9</b>	<b>1</b>
33 340	+3,6	6 299	+14,8	70 520	-2,3	12 377	+18,4	2,1	2,0	2
1 093	+17,0	124	-29,1	1 810	-10,6	250	-39,0	1,7	2,0	3
3 509	+2,2	51	+104,0	29 610	+2,2	348	+82,2	8,4	6,8	4
7 448	-11,4	1 551	-1,8	14 536	+6,8	2 912	+5,6	2,0	1,9	5
2 831	+15,8	13	-72,9	7 089	+0,3	64	-59,7	2,5	4,9	6
198	-27,7	-	-100,0	2 052	+15,3	-	-100,0	10,4	-	7
1 963	+5,5	1 486	+28,9	3 246	-8,1	2 205	+3,0	1,7	1,5	8
8 502	+2,1	5	-	227 273	+0,4	339	+184,9	26,7	67,8	9
<b>22 725</b>	<b>+1,1</b>	<b>3 622</b>	<b>-6,6</b>	<b>89 274</b>	<b>-2,2</b>	<b>14 732</b>	<b>-8,5</b>	<b>3,9</b>	<b>4,1</b>	<b>10</b>
9 744	-14,5	2 408	-4,1	30 703	-10,8	9 446	-2,8	3,2	3,9	11
478	-16,1	86	-29,5	1 727	-22,3	321	-29,6	3,6	3,7	12
1 294	-4,9	221	-14,0	4 676	-6,5	870	+11,0	3,6	3,9	13
.	.	.	.	.	.	.	.	.	.	14
2 755	-13,9	5	-28,6	11 070	-15,5	30	+42,9	4,0	6,0	15
3 564	-14,1	786	-10,8	17 406	-8,8	3 820	-20,6	4,9	4,9	16
1 446	+29,7	74	+100,0	3 018	+2,0	92	+17,9	2,1	1,2	17
.	.	.	.	.	.	.	.	.	.	18
<b>16 093</b>	<b>+3,6</b>	<b>1 791</b>	<b>-22,0</b>	<b>59 126</b>	<b>-0,6</b>	<b>5 792</b>	<b>-30,1</b>	<b>3,7</b>	<b>3,2</b>	<b>19</b>
10 091	+4,2	1 257	-21,2	25 260	+8,7	3 228	-19,4	2,5	2,6	20
693	-1,6	49	-2,0	1 933	-2,9	134	+8,9	2,8	2,7	21
510	+0,8	52	+20,9	1 874	+20,3	219	-7,2	3,7	4,2	22
.	.	.	.	.	.	.	.	.	.	23
2 171	+66,4	11	-	6 725	+30,6	200	-	3,1	18,2	24
1 061	-10,2	318	-42,3	5 851	-19,6	1 815	-46,8	5,5	5,7	25
975	-30,1	83	+107,5	2 078	-50,8	158	-65,9	2,1	1,9	26
.	.	.	.	.	.	.	.	.	.	27
<b>14 387</b>	<b>-11,1</b>	<b>1 417</b>	<b>-24,7</b>	<b>94 076</b>	<b>-4,4</b>	<b>4 925</b>	<b>-19,3</b>	<b>6,5</b>	<b>3,5</b>	<b>28</b>
7 541	-4,9	913	-3,0	22 184	-3,7	3 122	+3,1	2,9	3,4	29
1 222	+4,1	237	+40,2	4 589	+3,4	808	+57,8	3,8	3,4	30
971	-22,1	38	-55,3	4 972	-16,1	179	-47,7	5,1	4,7	31
396	+23,4	17	-74,2	1 066	+49,5	56	-63,4	2,7	3,3	32
1 244	-33,4	-	-	4 120	-24,4	-	-	3,3	-	33
843	-9,9	83	-17,0	4 788	-4,2	556	+13,2	5,7	6,7	34
508	-38,3	118	-76,4	1 781	-24,9	188	-87,7	3,5	1,6	35
1 662	-11,9	11	-50,0	50 576	-1,8	16	-64,4	30,4	1,5	36
<b>112 089</b>	<b>-</b>	<b>16 359</b>	<b>-1,1</b>	<b>598 612</b>	<b>-1,0</b>	<b>43 944</b>	<b>-6,0</b>	<b>5,3</b>	<b>2,7</b>	<b>37</b>
60 716	-0,8	10 877	+3,3	148 667	-2,7	28 173	+3,5	2,4	2,6	38
3 486	+3,1	496	-3,9	10 059	-5,8	1 513	+0,8	2,9	3,1	39
6 284	-4,0	362	-11,7	41 132	-0,8	1 616	+4,1	6,5	4,5	40
10 979	+18,1	1 631	-5,6	22 355	+34,3	3 159	-0,7	2,0	1,9	41
9 001	+2,1	29	-47,3	29 004	-5,7	294	+63,3	3,2	10,1	42
5 666	-13,3	1 187	-23,0	30 097	-9,2	6 191	-29,3	5,3	5,2	43
4 892	-5,8	1 761	+1,9	10 123	-22,6	2 643	-37,2	2,1	1,5	44
11 065	-0,2	16	-40,7	307 175	+0,4	355	+116,5	27,8	22,2	45

dauer in Tagen = Übernachtungen / Ankünfte

Noch: **2.2 Kapazität und Leistung der Beherbergungs****Dezember**

Lfd. Nr.	Gemeindeguppe Betriebsart	Betriebe			Betten			Mittlere Auslastung der angebotenen Betten <sup>2)</sup>
		insgesamt	geöffnete	Veränderung <sup>1)</sup>	insgesamt	angebotene	Veränderung <sup>1)</sup>	
<b>46</b>	<b>Luftkurorte</b>	<b>369</b>	<b>363</b>	<b>-1,4</b>	<b>14 189</b>	<b>13 847</b>	<b>-1,8</b>	<b>25,0</b>
47	Hotels	116	115	+0,9	4 602	4 575	-0,5	21,7
48	Gasthöfe	58	58	-3,3	1 031	1 022	-	15,2
49	Pensionen	81	76	-6,2	1 724	1 570	-9,4	25,2
50	Hotels garnis	9	9	-10,0	173	173	-10,4	13,6
51	Erholungs-, Ferien- und Schulungsheime	33	33	+3,1	2 649	2 630	+2,3	26,8
52	Ferienhäuser, -wohnungen, -zentren	40	40	-	1 361	1 229	-7,0	18,2
53	Hütten, Jugendherbergen u. Ä.	27	27	+8,0	1 681	1 680	+4,3	14,0
54	Vorsorge- und Reha-Kliniken	5	5	-16,7	968	968	-7,6	72,9
<b>55</b>	<b>Erholungsorte</b>	<b>358</b>	<b>348</b>	<b>-1,4</b>	<b>16 566</b>	<b>15 988</b>	<b>+1,6</b>	<b>23,4</b>
56	Hotels	133	131	+6,5	5 295	5 212	+9,2	22,3
57	Gasthöfe	51	50	-3,8	1 032	1 000	+13,1	10,3
58	Pensionen	44	43	-6,5	958	873	-4,0	19,7
59	Hotels garnis	14	14	-6,7	354	354	+1,7	16,1
60	Erholungs-, Ferien- und Schulungsheime	57	54	-	4 405	4 155	-3,0	34,6
61	Ferienhäuser, -wohnungen, -zentren	32	32	-5,9	1 376	1 376	-0,9	19,6
62	Hütten, Jugendherbergen u. Ä.	23	21	-16,0	2 439	2 366	-2,5	9,9
63	Vorsorge- und Reha-Kliniken	4	3	-25,0	707	652	-9,7	50,4
<b>64</b>	<b>Sonstige Gemeinden</b>	<b>3 698</b>	<b>3 658</b>	<b>+0,5</b>	<b>195 397</b>	<b>192 132</b>	<b>+1,3</b>	<b>28,5</b>
65	Hotels	1 755	1 745	-	102 334	101 088	+0,7	28,3
66	Gasthöfe	422	419	-1,6	6 626	6 481	-1,0	14,4
67	Pensionen	164	159	+3,2	3 824	3 676	+3,3	19,1
68	Hotels garnis	886	878	+2,3	41 576	40 858	+3,9	28,8
69	Erholungs-, Ferien- und Schulungsheime	247	239	+0,8	22 177	21 607	+0,3	30,2
70	Ferienhäuser, -wohnungen, -zentren	78	77	-6,1	5 803	5 753	-1,6	39,5
71	Hütten, Jugendherbergen u. Ä.	126	121	+3,4	9 919	9 531	+3,4	17,5
72	Vorsorge- und Reha-Kliniken	20	20	-4,8	3 138	3 138	-0,6	69,4
<b>73</b>	<b>Nordrhein-Westfalen</b>	<b>5 438</b>	<b>5 345</b>	<b>+0,1</b>	<b>278 924</b>	<b>273 227</b>	<b>+1,1</b>	<b>30,3</b>
<b>74</b>	<b>Hotels</b>	<b>2 292</b>	<b>2 274</b>	<b>+0,6</b>	<b>128 874</b>	<b>127 126</b>	<b>+1,5</b>	<b>28,3</b>
<b>75</b>	<b>Gasthöfe</b>	<b>632</b>	<b>628</b>	<b>-1,3</b>	<b>10 528</b>	<b>10 298</b>	<b>+0,7</b>	<b>14,8</b>
<b>76</b>	<b>Pensionen</b>	<b>570</b>	<b>535</b>	<b>-1,5</b>	<b>12 715</b>	<b>11 848</b>	<b>-0,8</b>	<b>23,1</b>
<b>77</b>	<b>Hotels garnis</b>	<b>972</b>	<b>962</b>	<b>+2,3</b>	<b>44 748</b>	<b>43 992</b>	<b>+4,2</b>	<b>28,7</b>
<b>78</b>	<b>Erholungs-, Ferien- und Schulungsheime</b>	<b>409</b>	<b>394</b>	<b>-0,3</b>	<b>33 617</b>	<b>32 572</b>	<b>-0,9</b>	<b>29,9</b>
<b>79</b>	<b>Ferienhäuser, -wohnungen, -zentren</b>	<b>255</b>	<b>253</b>	<b>-2,7</b>	<b>12 814</b>	<b>12 557</b>	<b>-1,4</b>	<b>31,3</b>
<b>80</b>	<b>Hütten, Jugendherbergen u. Ä.</b>	<b>206</b>	<b>199</b>	<b>+1,5</b>	<b>16 195</b>	<b>15 730</b>	<b>+2,0</b>	<b>16,0</b>
<b>81</b>	<b>Vorsorge- und Reha-Kliniken</b>	<b>102</b>	<b>100</b>	<b>-5,7</b>	<b>19 433</b>	<b>19 104</b>	<b>-2,1</b>	<b>69,3</b>

## stätten nach Gemeindegruppen und Betriebsarten

2002

Ankünfte				Übernachtungen				Mittlere Aufenthaltsdauer <sup>3)</sup>		Lfd. Nr.
aller Gäste	Veränderung <sup>1)</sup>	ausländischer Gäste	Veränderung <sup>1)</sup>	aller Gäste	Veränderung <sup>1)</sup>	ausländischer Gäste	Veränderung <sup>1)</sup>	aller Gäste	ausländischer Gäste	
<b>28 826</b>	<b>-3,6</b>	<b>3 355</b>	<b>+2,5</b>	<b>100 674</b>	<b>-7,1</b>	<b>8 255</b>	<b>-14,2</b>	<b>3,5</b>	<b>2,5</b>	<b>46</b>
13 162	-3,8	2 284	-6,3	29 318	-14,7	4 861	-20,3	2,2	2,1	47
1 856	-4,3	199	-7,0	4 648	-5,5	489	-20,6	2,5	2,5	48
2 008	-12,9	128	+7,6	11 000	-3,5	513	-14,9	5,5	4,0	49
428	-34,6	119	-2,5	728	-42,9	223	-11,2	1,7	1,9	50
5 409	-13,9	44	-32,3	19 565	-13,6	298	-7,2	3,6	6,8	51
1 314	+4,9	180	+12,5	6 860	+2,4	1 162	-11,9	5,2	6,5	52
3 306	+17,3	401	+165,6	6 686	-4,7	664	+174,4	2,0	1,7	53
1 343	+36,3	-	-100,0	21 869	+9,2	45	-73,1	16,3	-	54
<b>33 745</b>	<b>-4,3</b>	<b>3 946</b>	<b>+7,8</b>	<b>108 624</b>	<b>-4,4</b>	<b>10 744</b>	<b>+7,2</b>	<b>3,2</b>	<b>2,7</b>	<b>55</b>
15 275	-1,5	2 833	+10,0	34 518	-1,8	7 780	+16,2	2,3	2,7	56
1 367	+0,1	186	-11,0	3 162	-0,7	528	-3,6	2,3	2,8	57
936	-19,6	39	-15,2	4 596	+6,2	93	-29,5	4,9	2,4	58
862	-1,3	117	-8,6	1 562	-3,9	215	-34,5	1,8	1,8	59
10 391	-2,1	152	+32,2	39 843	+5,1	400	-28,8	3,8	2,6	60
1 462	+44,6	151	+46,6	8 148	-20,0	804	-10,6	5,6	5,3	61
2 996	-28,7	465	-2,1	7 054	-28,8	833	+7,6	2,4	1,8	62
456	-12,0	3	-62,5	9 741	-14,0	91	+1,1	21,4	30,3	63
<b>797 220</b>	<b>-</b>	<b>162 360</b>	<b>+9,3</b>	<b>1 582 302</b>	<b>-2,2</b>	<b>340 487</b>	<b>+4,4</b>	<b>2,0</b>	<b>2,1</b>	<b>64</b>
499 210	-2,2	107 933	+8,1	846 182	-3,8	204 907	+2,7	1,7	1,9	65
11 945	-5,7	1 319	+3,0	27 945	-12,5	3 732	-3,1	2,3	2,8	66
5 298	-5,1	364	-6,2	20 441	+11,2	1 887	+44,4	3,9	5,2	67
180 174	+4,4	35 995	+10,1	326 641	+1,1	73 577	+3,4	1,8	2,0	68
59 608	+6,5	2 538	+154,8	174 935	-3,7	6 572	-6,6	2,9	2,6	69
15 345	-5,7	7 530	+1,5	70 118	-3,5	36 406	+5,7	4,6	4,8	70
23 524	+10,7	6 667	+11,9	48 492	+17,3	13 156	+54,8	2,1	2,0	71
2 116	-0,2	14	-58,8	67 548	-3,0	250	-30,0	31,9	17,9	72
<b>971 880</b>	<b>-0,2</b>	<b>186 020</b>	<b>+8,1</b>	<b>2 390 212</b>	<b>-2,2</b>	<b>403 430</b>	<b>+2,8</b>	<b>2,5</b>	<b>2,2</b>	<b>73</b>
<b>588 363</b>	<b>-2,1</b>	<b>123 927</b>	<b>+7,4</b>	<b>1 058 685</b>	<b>-3,9</b>	<b>245 721</b>	<b>+2,6</b>	<b>1,8</b>	<b>2,0</b>	<b>74</b>
<b>18 654</b>	<b>-3,6</b>	<b>2 200</b>	<b>-0,9</b>	<b>45 814</b>	<b>-9,7</b>	<b>6 262</b>	<b>-3,9</b>	<b>2,5</b>	<b>2,8</b>	<b>75</b>
<b>14 526</b>	<b>-6,9</b>	<b>893</b>	<b>-7,3</b>	<b>77 169</b>	<b>+2,1</b>	<b>4 109</b>	<b>+14,3</b>	<b>5,3</b>	<b>4,6</b>	<b>76</b>
<b>192 443</b>	<b>+4,9</b>	<b>37 862</b>	<b>+9,2</b>	<b>351 286</b>	<b>+2,5</b>	<b>77 174</b>	<b>+3,0</b>	<b>1,8</b>	<b>2,0</b>	<b>77</b>
<b>84 409</b>	<b>+3,4</b>	<b>2 763</b>	<b>+124,5</b>	<b>263 347</b>	<b>-3,5</b>	<b>7 564</b>	<b>-6,6</b>	<b>3,1</b>	<b>2,7</b>	<b>78</b>
<b>23 787</b>	<b>-5,1</b>	<b>9 048</b>	<b>-1,9</b>	<b>115 223</b>	<b>-6,1</b>	<b>44 563</b>	<b>-1,9</b>	<b>4,8</b>	<b>4,9</b>	<b>79</b>
<b>34 718</b>	<b>+3,8</b>	<b>9 294</b>	<b>+11,8</b>	<b>72 355</b>	<b>+1,4</b>	<b>17 296</b>	<b>+26,0</b>	<b>2,1</b>	<b>1,9</b>	<b>80</b>
<b>14 980</b>	<b>+1,8</b>	<b>33</b>	<b>-54,2</b>	<b>406 333</b>	<b>-0,2</b>	<b>741</b>	<b>-4,8</b>	<b>27,1</b>	<b>22,5</b>	<b>81</b>

## 2.3 Kapazität und Leistung der Beherbergungs

Dezember

Lfd. Nr.	Reisegebiet Betriebsart	Betriebe			Betten			Mittlere Auslastung der angebotenen Betten <sup>2)</sup>
		insgesamt	geöffnete	Veränderung <sup>1)</sup>	insgesamt	angebotene	Veränderung <sup>1)</sup>	
<b>1</b>	<b>Eifel und Region Aachen</b>	<b>507</b>	<b>495</b>	<b>-1,4</b>	<b>22 295</b>	<b>21 864</b>	<b>+0,5</b>	<b>29,1</b>
2	Hotels	232	225	-0,4	9 094	8 893	+0,3	28,0
3	Gasthöfe	49	48	-7,7	851	820	+9,0	12,4
4	Pensionen	34	34	+3,0	706	691	+17,1	25,3
5	Hotels garnis	84	82	+2,5	3 048	2 996	+5,1	26,4
6	Erholungs-, Ferien- und Schulungsheime	53	51	-3,8	3 675	3 543	-4,9	38,6
7	Ferienhäuser, -wohnungen, -zentren	22	22	-15,4	1 377	1 377	-7,3	19,1
8	Hütten, Jugendherbergen u. Ä.	26	26	+8,3	2 288	2 288	+4,9	17,4
9	Vorsorge- und Reha-Kliniken	7	7	-12,5	1 256	1 256	-3,1	61,2
<b>10</b>	<b>Niederrhein</b>	<b>511</b>	<b>505</b>	<b>+0,2</b>	<b>24 679</b>	<b>24 299</b>	<b>+0,7</b>	<b>24,2</b>
11	Hotels	258	257	+2,0	14 609	14 466	+2,5	26,4
12	Gasthöfe	58	58	-1,7	889	878	-4,5	13,3
13	Pensionen	20	19	-9,5	435	411	-12,4	.
14	Hotels garnis	114	113	-	4 344	4 250	-1,5	22,6
15	Erholungs-, Ferien- und Schulungsheime	32	30	-	2 570	2 500	-	21,0
16	Ferienhäuser, -wohnungen, -zentren	7	7	-22,2	100	100	-18,7	11,7
17	Hütten, Jugendherbergen u. Ä.	20	19	+5,6	1 492	1 454	+1,2	13,6
18	Vorsorge- und Reha-Kliniken	2	2	-	240	240	-	.
<b>19</b>	<b>Münsterland</b>	<b>541</b>	<b>531</b>	<b>-0,2</b>	<b>22 791</b>	<b>22 287</b>	<b>-0,1</b>	<b>24,7</b>
20	Hotels	293	289	-4,3	11 828	11 547	-3,0	22,5
21	Gasthöfe	70	69	+16,9	1 210	1 180	+28,1	11,5
22	Pensionen	40	39	-4,9	1 195	1 181	-2,2	13,7
23	Hotels garnis	50	50	+8,7	1 918	1 907	+7,8	27,6
24	Erholungs-, Ferien- und Schulungsheime	47	44	-2,2	4 960	4 861	-1,0	36,1
25	Ferienhäuser, -wohnungen, -zentren	27	27	-	600	599	+0,8	19,9
26	Hütten, Jugendherbergen u. Ä.	13	12	+9,1	970	902	+0,8	.
27	Vorsorge- und Reha-Kliniken	1	1	-	110	110	-	.
<b>28</b>	<b>Teutoburger Wald</b>	<b>954</b>	<b>925</b>	<b>-0,4</b>	<b>44 735</b>	<b>43 376</b>	<b>-1,3</b>	<b>32,5</b>
29	Hotels	365	364	+1,7	17 063	16 815	+1,8	24,6
30	Gasthöfe	110	110	-2,7	1 731	1 679	-4,1	12,9
31	Pensionen	213	191	-1,0	5 128	4 596	+0,4	25,1
32	Hotels garnis	69	68	-	2 328	2 309	-14,2	22,1
33	Erholungs-, Ferien- und Schulungsheime	60	58	-	3 648	3 497	-1,4	23,0
34	Ferienhäuser, -wohnungen, -zentren	59	58	-1,7	2 664	2 474	-5,5	12,9
35	Hütten, Jugendherbergen u. Ä.	32	31	-	2 403	2 375	+0,9	10,2
36	Vorsorge- und Reha-Kliniken	46	45	-8,2	9 770	9 631	-2,6	68,1
<b>37</b>	<b>Sauerland</b>	<b>1 013</b>	<b>993</b>	<b>+0,2</b>	<b>45 954</b>	<b>44 806</b>	<b>+2,8</b>	<b>32,0</b>
38	Hotels	310	306	+1,0	14 857	14 585	+5,4	28,4
39	Gasthöfe	178	178	-1,7	3 241	3 188	-0,8	18,5
40	Pensionen	205	195	-0,5	4 104	3 860	-2,5	24,0
41	Hotels garnis	39	39	+11,4	1 672	1 672	+50,6	30,2
42	Erholungs-, Ferien- und Schulungsheime	83	80	-	7 300	7 022	-1,0	27,5
43	Ferienhäuser, -wohnungen, -zentren	122	122	-0,8	7 739	7 691	+0,7	42,1
44	Hütten, Jugendherbergen u. Ä.	53	51	-1,9	3 414	3 351	+0,2	13,5
45	Vorsorge- und Reha-Kliniken	23	22	+4,8	3 627	3 437	+1,1	71,2
<b>46</b>	<b>Siegerland-Wittgenstein</b>	<b>157</b>	<b>156</b>	<b>+2,0</b>	<b>6 142</b>	<b>6 105</b>	<b>+2,0</b>	<b>40,1</b>
47	Hotels	63	63	+5,0	1 986	1 967	+4,6	27,1
48	Gasthöfe	31	31	-3,1	433	429	-4,9	13,8
49	Pensionen	22	22	-4,3	330	330	-7,3	19,9
50	Hotels garnis	8	8	+14,3	236	236	+9,3	29,2
51	Erholungs-, Ferien- und Schulungsheime	14	14	+27,3	888	888	+22,5	25,0
52	Ferienhäuser, -wohnungen, -zentren	4	4	-20,0	100	100	-8,3	.
53	Hütten, Jugendherbergen u. Ä.	5	4	-	214	200	+2,0	16,4
54	Vorsorge- und Reha-Kliniken	10	10	-9,1	1 955	1 955	-4,9	.

1) Veränderung gegenüber dem Vorjahresmonat in % - 2) mittlere Auslastung = (Übernachtungen / angebotene Bettentage) \* 100 - 3) mittlere Aufenthalts

## stätten nach Reisegebieten und Betriebsarten

2002

Ankünfte				Übernachtungen				Mittlere Aufenthaltsdauer <sup>3)</sup>		Lfd. Nr.
aller Gäste	Veränderung <sup>1)</sup>	ausländischer Gäste	Veränderung <sup>1)</sup>	aller Gäste	Veränderung <sup>1)</sup>	ausländischer Gäste	Veränderung <sup>1)</sup>	aller Gäste	ausländischer Gäste	
<b>75 292</b>	<b>+6,2</b>	<b>18 475</b>	<b>+17,4</b>	<b>186 816</b>	<b>-1,7</b>	<b>37 657</b>	<b>-2,7</b>	<b>2,5</b>	<b>2,0</b>	<b>1</b>
39 258	-2,0	11 235	+9,9	73 738	-4,5	22 902	+5,4	1,9	2,0	2
1 626	+0,7	195	-23,5	3 107	-17,7	328	-45,8	1,9	1,7	3
912	-13,8	123	+33,7	5 118	+71,8	603	+166,8	5,6	4,9	4
12 255	+2,2	2 337	+3,1	22 525	+3,2	4 282	-3,9	1,8	1,8	5
12 778	+61,0	1 771	+785,5	38 708	+14,2	3 626	-5,4	3,0	2,0	6
1 574	+22,5	292	-41,7	8 134	-27,8	1 668	-49,7	5,2	5,7	7
5 720	+1,2	2 505	+15,4	11 675	-12,4	3 925	-9,2	2,0	1,6	8
1 169	-8,8	17	-39,3	23 811	-7,7	323	+56,8	20,4	19,0	9
<b>89 702</b>	<b>-4,1</b>	<b>16 756</b>	<b>+0,9</b>	<b>170 931</b>	<b>-6,4</b>	<b>35 110</b>	<b>-0,7</b>	<b>1,9</b>	<b>2,1</b>	<b>10</b>
63 511	-5,9	14 026	+1,9	112 144	-6,9	28 185	-1,5	1,8	2,0	11
1 557	-6,7	142	+8,4	3 507	-18,9	416	+10,6	2,3	2,9	12
.	.	.	.	.	.	.	.	.	.	13
14 907	+0,8	2 259	-6,4	27 419	-3,3	5 319	-2,2	1,8	2,4	14
6 177	-4,4	47	-62,4	13 950	-6,7	84	-82,9	2,3	1,8	15
64	-56,8	13	-56,7	364	-38,6	45	-25,0	5,7	3,5	16
2 542	+24,9	255	+110,7	6 138	+4,8	989	+218,0	2,4	3,9	17
.	.	.	.	.	.	.	.	.	.	18
<b>75 297</b>	<b>-3,8</b>	<b>6 440</b>	<b>-8,9</b>	<b>163 403</b>	<b>-2,3</b>	<b>12 514</b>	<b>-9,8</b>	<b>2,2</b>	<b>1,9</b>	<b>19</b>
48 393	-4,5	4 529	-17,7	78 464	-4,5	8 333	-14,3	1,6	1,8	20
2 159	+24,0	229	+44,0	4 065	+10,8	563	+20,3	1,9	2,5	21
1 319	-12,2	103	-	4 893	+13,2	354	+19,2	3,7	3,4	22
9 548	+0,9	1 108	+1,0	15 061	-1,6	1 969	-11,6	1,6	1,8	23
10 916	-10,5	81	-11,0	50 261	-3,9	571	+21,2	4,6	7,0	24
737	+18,1	34	+21,4	3 667	+26,4	213	-11,3	5,0	6,3	25
.	.	.	.	.	.	.	.	.	.	26
.	.	.	.	.	.	.	.	.	.	27
<b>96 170</b>	<b>-2,5</b>	<b>8 605</b>	<b>+2,2</b>	<b>418 856</b>	<b>-3,1</b>	<b>20 919</b>	<b>-0,9</b>	<b>4,4</b>	<b>2,4</b>	<b>28</b>
61 457	-	6 810	+9,3	124 215	-3,9	14 884	+3,9	2,0	2,2	29
2 623	+1,7	162	-23,2	6 556	-6,0	542	-4,9	2,5	3,3	30
4 606	-3,8	102	+52,2	32 934	+4,3	597	+25,9	7,2	5,9	31
8 062	-21,9	1 038	-26,8	14 807	-27,7	2 546	-18,0	1,8	2,5	32
7 406	-2,0	77	-	21 891	-15,4	298	-46,6	3,0	3,9	33
1 753	-2,9	310	+7,3	9 846	+5,2	1 689	+2,7	5,6	5,4	34
2 647	-2,7	104	-8,0	6 898	+0,7	195	-11,0	2,6	1,9	35
7 616	+2,7	2	-80,0	201 709	-0,1	168	-21,9	26,5	84,0	36
<b>108 532</b>	<b>-2,0</b>	<b>16 977</b>	<b>-3,7</b>	<b>405 638</b>	<b>-2,8</b>	<b>68 741</b>	<b>-1,6</b>	<b>3,7</b>	<b>4,0</b>	<b>37</b>
46 716	-6,0	6 610	-6,1	116 303	-6,5	21 525	-4,8	2,5	3,3	38
6 192	-5,2	833	-3,3	17 550	-7,0	2 781	-1,7	2,8	3,3	39
4 880	-8,2	430	-11,7	25 002	-7,9	1 867	+0,2	5,1	4,3	40
7 452	+95,3	518	-8,8	14 819	+107,4	1 103	-10,2	2,0	2,1	41
15 436	-7,0	123	+24,2	54 118	-10,1	614	+79,5	3,5	5,0	42
19 418	-7,2	8 338	+0,1	92 043	-5,2	40 584	+1,4	4,7	4,9	43
5 757	+4,2	125	-49,0	12 600	-3,5	267	-73,5	2,2	2,1	44
2 681	+11,3	-	-	73 203	+5,6	-	-100,0	27,3	-	45
<b>13 730</b>	<b>-9,1</b>	<b>1 611</b>	<b>-19,7</b>	<b>72 102</b>	<b>-3,5</b>	<b>3 346</b>	<b>-30,2</b>	<b>5,3</b>	<b>2,1</b>	<b>46</b>
8 314	-9,9	1 311	-24,9	15 681	-8,6	2 610	-28,2	1,9	2,0	47
722	-23,4	159	+103,8	1 756	-27,4	405	+92,9	2,4	2,5	48
398	-27,5	8	-66,7	1 791	-28,5	22	-66,7	4,5	2,8	49
892	+15,2	128	-5,2	1 745	-2,5	297	-64,9	2,0	2,3	50
1 546	-9,5	-	-100,0	6 117	+5,2	-	-100,0	4,0	-	51
.	.	.	.	.	.	.	.	.	.	52
380	+19,5	3	-76,9	1 016	+20,2	4	-84,6	2,7	1,3	53
.	.	.	.	.	.	.	.	.	.	54

dauer in Tagen = Übernachtungen / Ankünfte

Noch: **2.3 Kapazität und Leistung der Beherbergungs****Dezember**

Lfd. Nr.	Reisegebiet Betriebsart	Betriebe			Betten			Mittlere Auslastung der angebotenen Betten <sup>2)</sup>
		insgesamt	geöffnete	Veränderung <sup>1)</sup>	insgesamt	angebotene	Veränderung <sup>1)</sup>	
<b>55</b>	<b>Bergisches Land</b>	<b>446</b>	<b>443</b>	<b>+1,6</b>	<b>24 423</b>	<b>23 694</b>	<b>+1,8</b>	<b>26,7</b>
56	Hotels	228	228	-	11 885	11 668	-0,3	24,4
57	Gasthöfe	24	24	-4,0	314	312	-5,5	10,3
58	Pensionen	16	16	-	284	279	-3,1	9,5
59	Hotels garnis	88	88	+7,3	4 057	3 999	+8,4	22,9
60	Erholungs-, Ferien- und Schulungsheime	54	52	-	4 487	4 264	-0,5	28,3
61	Ferienhäuser, -wohnungen, -zentren	7	7	+40,0	108	102	+34,2	12,8
62	Hütten, Jugendherbergen u. Ä.	21	20	-	1 897	1 679	+9,7	9,1
63	Vorsorge- und Reha-Kliniken	8	8	-	1 391	1 391	+1,5	76,2
<b>64</b>	<b>Bonn und Rhein-Sieg-Kreis</b>	<b>282</b>	<b>280</b>	<b>-1,8</b>	<b>16 804</b>	<b>16 648</b>	<b>-0,3</b>	<b>27,5</b>
65	Hotels	124	123	+2,5	9 001	8 959	+2,0	26,7
66	Gasthöfe	38	38	-7,3	611	608	-7,7	12,4
67	Pensionen	5	5	-16,7	147	147	-5,8	26,4
68	Hotels garnis	79	79	-1,3	3 395	3 382	+1,2	30,3
69	Erholungs-, Ferien- und Schulungsheime	30	29	-3,3	2 804	2 737	-3,3	31,6
70	Ferienhäuser, -wohnungen, -zentren	1	1	-	15	15	-	.
71	Hütten, Jugendherbergen u. Ä.	3	3	-25,0	633	602	-5,2	16,1
72	Vorsorge- und Reha-Kliniken	2	2	-33,3	198	198	-26,1	.
<b>73</b>	<b>Köln</b>	<b>254</b>	<b>254</b>	<b>+2,0</b>	<b>22 699</b>	<b>22 504</b>	<b>+4,8</b>	<b>39,2</b>
74	Hotels	81	81	+2,5	12 562	12 514	+4,2	38,5
75	Gasthöfe	15	15	-	278	270	-2,9	21,4
76	Pensionen	3	3	-25,0	92	85	-20,6	.
77	Hotels garnis	150	150	+2,7	8 867	8 735	+6,9	39,2
78	Erholungs-, Ferien- und Schulungsheime	1	1	-	75	75	-	.
79	Ferienhäuser, -wohnungen, -zentren	-	-	-	-	-	-	.
80	Hütten, Jugendherbergen u. Ä.	4	4	-	825	825	-	57,2
81	Vorsorge- und Reha-Kliniken	-	-	-	-	-	-	-
<b>82</b>	<b>Düsseldorf</b>	<b>205</b>	<b>201</b>	<b>-1,0</b>	<b>16 199</b>	<b>15 913</b>	<b>-0,5</b>	<b>33,5</b>
83	Hotels	54	54	-	8 466	8 444	-0,9	38,6
84	Gasthöfe	3	3	-	43	43	-	9,1
85	Pensionen	3	3	-25,0	68	68	-13,9	39,7
86	Hotels garnis	141	137	-0,7	7 288	7 024	+0,2	27,6
87	Erholungs-, Ferien- und Schulungsheime	2	2	-	50	50	-	.
88	Ferienhäuser, -wohnungen, -zentren	1	1	-	12	12	-	.
89	Hütten, Jugendherbergen u. Ä.	1	1	-	272	272	-	.
90	Vorsorge- und Reha-Kliniken	-	-	-	-	-	-	-
<b>91</b>	<b>Ruhrgebiet</b>	<b>568</b>	<b>562</b>	<b>+1,6</b>	<b>32 203</b>	<b>31 731</b>	<b>+2,1</b>	<b>28,4</b>
92	Hotels	284	284	+1,8	17 523	17 268	+0,9	28,7
93	Gasthöfe	56	54	-3,6	927	891	-2,1	15,8
94	Pensionen	9	8	+33,3	226	200	+25,0	26,1
95	Hotels garnis	150	148	+2,1	7 595	7 482	+6,1	26,5
96	Erholungs-, Ferien- und Schulungsheime	33	33	-	3 160	3 135	+0,5	31,5
97	Ferienhäuser, -wohnungen, -zentren	5	4	-	99	87	+26,1	13,3
98	Hütten, Jugendherbergen u. Ä.	28	28	+3,7	1 787	1 782	+1,5	12,7
99	Vorsorge- und Reha-Kliniken	3	3	-	886	886	-	72,5
<b>100</b>	<b>Nordrhein-Westfalen</b>	<b>5 438</b>	<b>5 345</b>	<b>+0,1</b>	<b>278 924</b>	<b>273 227</b>	<b>+1,1</b>	<b>30,3</b>
<b>101</b>	<b>Hotels</b>	<b>2 292</b>	<b>2 274</b>	<b>+0,6</b>	<b>128 874</b>	<b>127 126</b>	<b>+1,5</b>	<b>28,3</b>
<b>102</b>	<b>Gasthöfe</b>	<b>632</b>	<b>628</b>	<b>-1,3</b>	<b>10 528</b>	<b>10 298</b>	<b>+0,7</b>	<b>14,8</b>
<b>103</b>	<b>Pensionen</b>	<b>570</b>	<b>535</b>	<b>-1,5</b>	<b>12 715</b>	<b>11 848</b>	<b>-0,8</b>	<b>23,1</b>
<b>104</b>	<b>Hotels garnis</b>	<b>972</b>	<b>962</b>	<b>+2,3</b>	<b>44 748</b>	<b>43 992</b>	<b>+4,2</b>	<b>28,7</b>
<b>105</b>	<b>Erholungs-, Ferien- und Schulungsheime</b>	<b>409</b>	<b>394</b>	<b>-0,3</b>	<b>33 617</b>	<b>32 572</b>	<b>-0,9</b>	<b>29,9</b>
<b>106</b>	<b>Ferienhäuser, -wohnungen, -zentren</b>	<b>255</b>	<b>253</b>	<b>-2,7</b>	<b>12 814</b>	<b>12 557</b>	<b>-1,4</b>	<b>31,3</b>
<b>107</b>	<b>Hütten, Jugendherbergen u. Ä.</b>	<b>206</b>	<b>199</b>	<b>+1,5</b>	<b>16 195</b>	<b>15 730</b>	<b>+2,0</b>	<b>16,0</b>
<b>108</b>	<b>Vorsorge- und Reha-Kliniken</b>	<b>102</b>	<b>100</b>	<b>-5,7</b>	<b>19 433</b>	<b>19 104</b>	<b>-2,1</b>	<b>69,3</b>

Anmerkungen siehe Seite 28

## stätten nach Reisegebieten und Betriebsarten

2002

Ankünfte				Übernachtungen				Mittlere Aufenthaltsdauer <sup>3)</sup>		Lfd. Nr.
aller Gäste	Veränderung <sup>1)</sup>	ausländischer Gäste	Veränderung <sup>1)</sup>	aller Gäste	Veränderung <sup>1)</sup>	ausländischer Gäste	Veränderung <sup>1)</sup>	aller Gäste	ausländischer Gäste	
<b>75 714</b>	<b>-2,8</b>	<b>10 638</b>	<b>-0,3</b>	<b>176 935</b>	<b>-5,3</b>	<b>22 600</b>	<b>-2,2</b>	<b>2,3</b>	<b>2,1</b>	<b>55</b>
46 328	-9,9	8 805	-1,0	82 624	-10,2	18 296	-0,4	1,8	2,1	56
384	-34,7	27	-18,2	954	-38,2	64	-50,8	2,5	2,4	57
150	-24,2	2	-33,3	648	-33,4	16	-65,2	4,3	8,0	58
13 248	+12,1	1 332	-1,8	24 817	+3,0	3 109	-10,0	1,9	2,3	59
12 378	+15,4	222	+9,9	30 494	+4,8	600	-22,2	2,5	2,7	60
78	+32,2	-	-	404	-30,9	-	-	5,2	-	61
2 024	-0,4	250	+38,9	4 134	-25,8	515	+51,9	2,0	2,1	62
1 124	+5,2	-	-	32 860	-0,5	-	-	29,2	-	63
<b>62 731</b>	<b>-5,3</b>	<b>7 965</b>	<b>-7,2</b>	<b>132 059</b>	<b>-7,9</b>	<b>19 188</b>	<b>-12,3</b>	<b>2,1</b>	<b>2,4</b>	<b>64</b>
38 225	-6,7	5 359	-4,3	71 505	-9,5	11 972	-13,6	1,9	2,2	65
790	+2,6	28	-50,9	2 267	-6,9	146	-11,0	2,9	5,2	66
515	-13,6	62	+5,1	1 203	-15,3	153	-27,1	2,3	2,5	67
13 594	-4,6	1 750	-14,9	27 637	-4,4	4 292	-24,6	2,0	2,5	68
8 260	-0,7	275	-23,8	23 036	-6,8	1 212	-18,5	2,8	4,4	69
.	.	.	.	.	.	.	.	.	.	70
1 287	+2,8	491	+9,1	2 997	+12,4	1 413	+203,9	2,3	2,9	71
.	.	.	.	.	.	.	.	.	.	72
<b>147 700</b>	<b>+9,4</b>	<b>45 508</b>	<b>+20,4</b>	<b>253 429</b>	<b>+8,7</b>	<b>85 684</b>	<b>+16,6</b>	<b>1,7</b>	<b>1,9</b>	<b>73</b>
88 008	+7,5	27 806	+23,3	142 283	+4,7	50 545	+13,5	1,6	1,8	74
806	+8,5	307	+24,8	1 787	+9,0	661	+10,2	2,2	2,2	75
.	.	.	.	.	.	.	.	.	.	76
50 609	+14,9	12 771	+23,3	93 321	+12,5	26 242	+18,1	1,8	2,1	77
.	.	.	.	.	.	.	.	.	.	78
-	-	-	-	-	-	-	-	-	-	79
7 683	-1,3	4 620	+0,3	14 617	+29,9	8 167	+36,3	1,9	1,8	80
-	-	-	-	-	-	-	-	-	-	81
<b>93 802</b>	<b>+7,7</b>	<b>35 414</b>	<b>+16,1</b>	<b>150 313</b>	<b>+3,9</b>	<b>61 484</b>	<b>+10,2</b>	<b>1,6</b>	<b>1,7</b>	<b>82</b>
61 026	+10,5	24 528	+15,3	94 850	+7,6	41 579	+13,0	1,6	1,7	83
51	+8,5	3	+200,0	121	-1,6	11	-8,3	2,4	3,7	84
166	+10,7	25	-16,7	734	+25,0	192	+20,0	4,4	7,7	85
31 439	+2,0	10 480	+16,4	52 500	-3,0	19 025	+3,5	1,7	1,8	86
.	.	.	.	.	.	.	.	.	.	87
.	.	.	.	.	.	.	.	.	.	88
.	.	.	.	.	.	.	.	.	.	89
-	-	-	-	-	-	-	-	-	-	90
<b>133 210</b>	<b>-5,2</b>	<b>17 631</b>	<b>+3,4</b>	<b>259 730</b>	<b>-4,6</b>	<b>36 187</b>	<b>+4,5</b>	<b>1,9</b>	<b>2,1</b>	<b>91</b>
87 127	-6,1	12 908	+2,8	146 878	-5,8	24 890	-1,7	1,7	1,9	92
1 744	-18,0	115	-38,5	4 144	-16,4	345	-37,6	2,4	3,0	93
411	+51,1	20	-57,4	1 465	+88,8	164	+100,0	3,6	8,2	94
30 437	-2,7	4 141	+3,2	56 635	-1,7	8 990	+13,8	1,9	2,2	95
9 077	-6,2	167	+203,6	23 939	-5,3	559	+448,0	2,6	3,3	96
70	+89,2	53	x	360	+164,7	305	+593,2	5,1	5,8	97
3 567	+4,1	213	+33,1	6 400	-	684	+152,4	1,8	3,2	98
777	-3,2	14	-58,8	19 909	-6,7	250	-29,8	25,6	17,9	99
<b>971 880</b>	<b>-0,2</b>	<b>186 020</b>	<b>+8,1</b>	<b>2 390 212</b>	<b>-2,2</b>	<b>403 430</b>	<b>+2,8</b>	<b>2,5</b>	<b>2,2</b>	<b>100</b>
<b>588 363</b>	<b>-2,1</b>	<b>123 927</b>	<b>+7,4</b>	<b>1 058 685</b>	<b>-3,9</b>	<b>245 721</b>	<b>+2,6</b>	<b>1,8</b>	<b>2,0</b>	<b>101</b>
<b>18 654</b>	<b>-3,6</b>	<b>2 200</b>	<b>-0,9</b>	<b>45 814</b>	<b>-9,7</b>	<b>6 262</b>	<b>-3,9</b>	<b>2,5</b>	<b>2,8</b>	<b>102</b>
<b>14 526</b>	<b>-6,9</b>	<b>893</b>	<b>-7,3</b>	<b>77 169</b>	<b>+2,1</b>	<b>4 109</b>	<b>+14,3</b>	<b>5,3</b>	<b>4,6</b>	<b>103</b>
<b>192 443</b>	<b>+4,9</b>	<b>37 862</b>	<b>+9,2</b>	<b>351 286</b>	<b>+2,5</b>	<b>77 174</b>	<b>+3,0</b>	<b>1,8</b>	<b>2,0</b>	<b>104</b>
<b>84 409</b>	<b>+3,4</b>	<b>2 763</b>	<b>+124,5</b>	<b>263 347</b>	<b>-3,5</b>	<b>7 564</b>	<b>-6,6</b>	<b>3,1</b>	<b>2,7</b>	<b>105</b>
<b>23 787</b>	<b>-5,1</b>	<b>9 048</b>	<b>-1,9</b>	<b>115 223</b>	<b>-6,1</b>	<b>44 563</b>	<b>-1,9</b>	<b>4,8</b>	<b>4,9</b>	<b>106</b>
<b>34 718</b>	<b>+3,8</b>	<b>9 294</b>	<b>+11,8</b>	<b>72 355</b>	<b>+1,4</b>	<b>17 296</b>	<b>+26,0</b>	<b>2,1</b>	<b>1,9</b>	<b>107</b>
<b>14 980</b>	<b>+1,8</b>	<b>33</b>	<b>-54,2</b>	<b>406 333</b>	<b>-0,2</b>	<b>741</b>	<b>-4,8</b>	<b>27,1</b>	<b>22,5</b>	<b>108</b>

## 2.4 Leistung der Beherbergungsstätten nach Reisegebieten und Herkunftsländern

**Dezember 2002**

Reisegebiet Herkunftsland (ständiger Wohnsitz)	Ankünfte		Übernachtungen			Mittlere Aufenthalts- dauer <sup>3)</sup>
	aller Gäste	Verän- derung <sup>1)</sup>	aller Gäste	Verän- derung <sup>1)</sup>	Anteil <sup>2)</sup>	
<b>Eifel und Region Aachen</b>	<b>75 292</b>	<b>+6,2</b>	<b>186 816</b>	<b>-1,7</b>	<b>100</b>	<b>2,5</b>
<b>Bundesrepublik Deutschland</b>	<b>113 634</b>	<b>+3,0</b>	<b>298 318</b>	<b>-1,5</b>	<b>1 597,0</b>	<b>2,6</b>
darunter Nordrhein-Westfalen	17 644	-5,1	68 781	-1,6	36,8	3,9
<b>Ausland</b>	<b>18 475</b>	<b>+17,4</b>	<b>37 657</b>	<b>-2,7</b>	<b>20,2</b>	<b>2,0</b>
<b>Europa</b>	<b>14 763</b>	<b>+10,9</b>	<b>30 413</b>	<b>-2,6</b>	<b>80,8</b>	<b>2,1</b>
EU-Länder	13 116	+7,9	26 493	-1,3	70,4	2,0
Belgien	2 970	+20,5	6 214	+10,7	16,5	2,1
Dänemark	102	-1,0	141	-8,4	0,4	1,4
Finnland	59	-7,8	191	+54,0	0,5	3,2
Frankreich	2 156	+14,9	3 348	-16,6	8,9	1,6
Griechenland	55	-32,9	124	-65,3	0,3	2,3
Vereinigtes Königreich	4 442	+2,5	9 996	+1,4	26,5	2,3
Republik Irland	162	+57,3	495	+109,7	1,3	3,1
Italien	379	+8,3	793	+14,9	2,1	2,1
Luxemburg	278	+110,6	359	+47,1	1,0	1,3
Niederlande	1 949	+3,5	3 861	-3,8	10,3	2,0
Österreich	245	-25,1	435	-19,1	1,2	1,8
Portugal	21	-8,7	31	-13,9	0,1	1,5
Schweden	178	+17,1	287	-18,5	0,8	1,6
Spanien	120	-53,5	218	-64,0	0,6	1,8
Baltische Staaten	78	+122,9	162	+23,7	0,4	2,1
Island	4	+33,3	6	-	-	1,5
Norwegen	34	-33,3	40	-43,7	0,1	1,2
Polen	264	-10,5	539	-35,2	1,4	2,0
Russland	184	-26,4	463	-49,8	1,2	2,5
Schweiz	230	+0,9	443	+5,0	1,2	1,9
Tschechische Republik	102	+82,1	257	+89,0	0,7	2,5
Türkei	156	+194,3	388	-13,6	1,0	2,5
Ungarn	49	+6,5	140	-16,2	0,4	2,9
Sonstige europäische Länder	546	+279,2	1 482	+18,2	3,9	2,7
<b>Afrika</b>	<b>731</b>	<b>+359,7</b>	<b>1 601</b>	<b>-12,9</b>	<b>4,3</b>	<b>2,2</b>
Republik Südafrika	41	-55,9	207	-54,9	0,5	5,0
Sonstige afrikanische Länder	690	+945,5	1 394	+1,0	3,7	2,0
<b>Asien</b>	<b>1 696</b>	<b>+46,3</b>	<b>2 970</b>	<b>-1,9</b>	<b>7,9</b>	<b>1,8</b>
Arabische Golfstaaten	178	+356,4	409	+8,5	1,1	2,3
Volksrepublik China und Hongkong	278	+89,1	579	+56,9	1,5	2,1
Israel	40	-45,2	155	-56,7	0,4	3,9
Japan	120	-11,1	261	-7,1	0,7	2,2
Südkorea	29	+20,8	82	-23,4	0,2	2,8
Taiwan	5	-58,3	8	-87,3	-	1,6
Sonstige asiatische Länder	1 046	+43,5	1 476	+0,2	3,9	1,4
<b>Amerika</b>	<b>624</b>	<b>+15,8</b>	<b>1 583</b>	<b>-5,2</b>	<b>4,2</b>	<b>2,5</b>
Kanada	41	+13,9	112	+57,7	0,3	2,7
USA	443	-0,4	1 148	-2,5	3,0	2,6
Mittelamerika und Karibik	27	+92,9	47	-52,0	0,1	1,7
Brasilien	28	-3,4	50	-55,8	0,1	1,8
Sonstige südamerikanische Länder	85	+466,7	226	+7,1	0,6	2,7
<b>Australien, Neuseeland und Ozeanien</b>	<b>32</b>	<b>+18,5</b>	<b>128</b>	<b>+161,2</b>	<b>0,3</b>	<b>4,0</b>
<b>Ohne Angabe</b>	<b>629</b>	<b>+18,0</b>	<b>962</b>	<b>+8,0</b>	<b>2,6</b>	<b>1,5</b>

1) Veränderung gegenüber dem Vorjahresmonat in % – 2) Bei Übernachtungen von Gästen aus der Bundesrepublik Deutschland und dem Ausland: Anteil an allen Übernachtungen im Bundesgebiet; sonst: Anteil an allen Übernachtungen am Ausland zusammen. – 3) mittlere Aufenthaltsdauer in Tagen = Übernachtungen / Ankünfte



## Noch: 2.4 Leistung der Beherbergungsstätten nach Reisegebieten und Herkunftsländern

**Dezember 2002**

Reisegebiet Herkunftsland (ständiger Wohnsitz)	Ankünfte		Übernachtungen			Mittlere Aufenthalts- dauer <sup>3)</sup>
	aller Gäste	Verän- derung <sup>1)</sup>	aller Gäste	Verän- derung <sup>1)</sup>	Anteil <sup>2)</sup>	
<b>Niederrhein</b>	<b>89 702</b>	<b>-4,1</b>	<b>170 931</b>	<b>-6,4</b>	<b>100</b>	<b>1,9</b>
<b>Bundesrepublik Deutschland</b>	<b>145 892</b>	<b>-5,2</b>	<b>271 642</b>	<b>-7,7</b>	<b>1 589,0</b>	<b>1,9</b>
darunter Nordrhein-Westfalen	15 989	-30,1	34 283	-26,9	20,1	2,1
<b>Ausland</b>	<b>16 756</b>	<b>+0,9</b>	<b>35 110</b>	<b>-0,7</b>	<b>20,5</b>	<b>2,1</b>
<b>Europa</b>	<b>14 847</b>	<b>+0,2</b>	<b>29 677</b>	<b>-2,4</b>	<b>84,5</b>	<b>2,0</b>
EU-Länder	12 818	-1,5	25 008	-5,0	71,2	2,0
Belgien	804	-52,8	1 457	-45,0	4,1	1,8
Dänemark	209	+21,5	492	+44,3	1,4	2,4
Finnland	62	-3,1	124	-16,2	0,4	2,0
Frankreich	751	-12,4	1 146	-30,5	3,3	1,5
Griechenland	65	-12,2	247	+24,1	0,7	3,8
Vereinigtes Königreich	1 874	+0,4	4 993	-10,8	14,2	2,7
Republik Irland	23	-54,0	32	-58,4	0,1	1,4
Italien	487	-6,9	952	-21,2	2,7	2,0
Luxemburg	83	+1,2	149	+15,5	0,4	1,8
Niederlande	7 377	+13,3	12 812	+10,8	36,5	1,7
Österreich	568	+19,8	1 520	+11,1	4,3	2,7
Portugal	71	+6,0	196	-27,1	0,6	2,8
Schweden	179	-3,8	306	-5,6	0,9	1,7
Spanien	265	-29,9	582	-27,2	1,7	2,2
Baltische Staaten	37	-11,9	62	-39,2	0,2	1,7
Island	13	+44,4	29	+70,6	0,1	2,2
Norwegen	97	+36,6	230	+23,7	0,7	2,4
Polen	377	+27,4	979	+50,8	2,8	2,6
Russland	182	+15,2	637	+10,8	1,8	3,5
Schweiz	564	-3,6	1 071	+6,5	3,1	1,9
Tschechische Republik	150	+0,7	328	-8,6	0,9	2,2
Türkei	331	+49,1	526	+21,2	1,5	1,6
Ungarn	45	+15,4	122	+79,4	0,3	2,7
Sonstige europäische Länder	233	-4,9	685	+0,1	2,0	2,9
<b>Afrika</b>	<b>119</b>	<b>+164,4</b>	<b>168</b>	<b>+40,0</b>	<b>0,5</b>	<b>1,4</b>
Republik Südafrika	19	+18,8	47	+30,6	0,1	2,5
Sonstige afrikanische Länder	100	+244,8	121	+44,0	0,3	1,2
<b>Asien</b>	<b>467</b>	<b>-10,0</b>	<b>1 562</b>	<b>-0,4</b>	<b>4,4</b>	<b>3,3</b>
Arabische Golfstaaten	24	+71,4	69	-15,9	0,2	2,9
Volksrepublik China und Hongkong	136	-0,7	620	+31,4	1,8	4,6
Israel	39	+39,3	76	-8,4	0,2	1,9
Japan	91	-52,4	420	-2,8	1,2	4,6
Südkorea	22	+46,7	50	+8,7	0,1	2,3
Taiwan	14	+27,3	29	-35,6	0,1	2,1
Sonstige asiatische Länder	141	+14,6	298	-27,1	0,8	2,1
<b>Amerika</b>	<b>722</b>	<b>+12,3</b>	<b>2 401</b>	<b>+7,3</b>	<b>6,8</b>	<b>3,3</b>
Kanada	127	+35,1	403	+29,2	1,1	3,2
USA	522	+4,4	1 822	+8,1	5,2	3,5
Mittelamerika und Karibik	14	+600,0	26	+116,7	0,1	1,9
Brasilien	38	+46,2	87	-43,1	0,2	2,3
Sonstige südamerikanische Länder	21	-	63	-16,0	0,2	3,0
<b>Australien, Neuseeland und Ozeanien</b>	<b>31</b>	<b>-</b>	<b>114</b>	<b>+50,0</b>	<b>0,3</b>	<b>3,7</b>
<b>Ohne Angabe</b>	<b>570</b>	<b>+3,8</b>	<b>1 188</b>	<b>+24,1</b>	<b>3,4</b>	<b>2,1</b>

Anmerkungen siehe Seite 32

## Noch: 2.4 Leistung der Beherbergungsstätten nach Reisegebieten und Herkunftsländern

**Dezember 2002**

Reisegebiet Herkunftsland (ständiger Wohnsitz)	Ankünfte		Übernachtungen			Mittlere Aufenthalts- dauer <sup>3)</sup>
	aller Gäste	Verän- derung <sup>1)</sup>	aller Gäste	Verän- derung <sup>1)</sup>	Anteil <sup>2)</sup>	
<b>Münsterland</b>	<b>75 297</b>	<b>-3,8</b>	<b>163 403</b>	<b>-2,3</b>	<b>100</b>	<b>2,2</b>
<b>Bundesrepublik Deutschland</b>	<b>137 714</b>	<b>-3,3</b>	<b>301 778</b>	<b>-1,6</b>	<b>1 847,0</b>	<b>2,2</b>
darunter Nordrhein-Westfalen	21 898	-21,3	57 571	-11,4	35,2	2,6
<b>Ausland</b>	<b>6 440</b>	<b>-8,9</b>	<b>12 514</b>	<b>-9,8</b>	<b>7,7</b>	<b>1,9</b>
<b>Europa</b>	<b>5 487</b>	<b>+6,5</b>	<b>10 629</b>	<b>+6,1</b>	<b>84,9</b>	<b>1,9</b>
EU-Länder	4 353	+6,2	7 628	+5,6	61,0	1,8
Belgien	282	+6,8	476	+25,3	3,8	1,7
Dänemark	348	-8,4	434	-20,4	3,5	1,2
Finnland	50	-45,7	83	-59,7	0,7	1,7
Frankreich	341	-4,2	533	-12,5	4,3	1,6
Griechenland	18	-60,9	30	-53,8	0,2	1,7
Vereinigtes Königreich	557	+20,0	1 006	+8,2	8,0	1,8
Republik Irland	20	-67,2	55	-52,6	0,4	2,8
Italien	248	+25,9	519	+59,7	4,1	2,1
Luxemburg	44	-47,6	107	-10,8	0,9	2,4
Niederlande	1 932	+17,4	3 478	+17,6	27,8	1,8
Österreich	203	+37,2	432	+50,0	3,5	2,1
Portugal	21	-40,0	24	-80,2	0,2	1,1
Schweden	101	-44,5	127	-56,5	1,0	1,3
Spanien	188	+29,7	324	+20,4	2,6	1,7
Baltische Staaten	27	-3,6	203	+222,2	1,6	7,5
Island	6	+20,0	6	-45,5	-	1,0
Norwegen	31	-43,6	44	-43,6	0,4	1,4
Polen	350	-0,6	987	-0,2	7,9	2,8
Russland	183	+150,7	523	+69,8	4,2	2,9
Schweiz	231	+9,5	440	+0,2	3,5	1,9
Tschechische Republik	79	+71,7	156	+51,5	1,2	2,0
Türkei	45	+40,6	109	+39,7	0,9	2,4
Ungarn	43	+126,3	151	+184,9	1,2	3,5
Sonstige europäische Länder	139	-40,3	382	-43,0	3,1	2,7
<b>Afrika</b>	<b>18</b>	<b>+80,0</b>	<b>55</b>	<b>+52,8</b>	<b>0,4</b>	<b>3,1</b>
Republik Südafrika	5	-	14	+600,0	0,1	2,8
Sonstige afrikanische Länder	13	+30,0	41	+20,6	0,3	3,2
<b>Asien</b>	<b>215</b>	<b>+41,4</b>	<b>530</b>	<b>-1,5</b>	<b>4,2</b>	<b>2,5</b>
Arabische Golfstaaten	12	-33,3	27	-69,3	0,2	2,3
Volksrepublik China und Hongkong	50	+13,6	109	-25,9	0,9	2,2
Israel	25	+25,0	61	-11,6	0,5	2,4
Japan	68	+106,1	101	+3,1	0,8	1,5
Südkorea	15	+87,5	29	-9,4	0,2	1,9
Taiwan	2	-	2	-33,3	-	1,0
Sonstige asiatische Länder	43	+59,3	201	+99,0	1,6	4,7
<b>Amerika</b>	<b>360</b>	<b>-24,4</b>	<b>734</b>	<b>-44,0</b>	<b>5,9</b>	<b>2,0</b>
Kanada	63	-25,0	108	-42,6	0,9	1,7
USA	271	-20,5	594	-16,9	4,7	2,2
Mittelamerika und Karibik	3	-50,0	3	-81,3	-	1,0
Brasilien	16	+45,5	22	-37,1	0,2	1,4
Sonstige südamerikanische Länder	7	-79,4	7	-98,0	0,1	1,0
<b>Australien, Neuseeland und Ozeanien</b>	<b>17</b>	<b>-43,3</b>	<b>28</b>	<b>-60,6</b>	<b>0,2</b>	<b>1,6</b>
<b>Ohne Angabe</b>	<b>343</b>	<b>-72,5</b>	<b>538</b>	<b>-71,6</b>	<b>4,3</b>	<b>1,6</b>

Anmerkungen siehe Seite 32

## Noch: 2.4 Leistung der Beherbergungsstätten nach Reisegebieten und Herkunftsländern

**Dezember 2002**

Reisegebiet Herkunftsland (ständiger Wohnsitz)	Ankünfte		Übernachtungen			Mittlere Aufenthalts- dauer <sup>3)</sup>
	aller Gäste	Verän- derung <sup>1)</sup>	aller Gäste	Verän- derung <sup>1)</sup>	Anteil <sup>2)</sup>	
<b>Teutoburger Wald</b>	<b>96 170</b>	<b>-2,5</b>	<b>418 856</b>	<b>-3,1</b>	<b>100</b>	<b>4,4</b>
<b>Bundesrepublik Deutschland</b>	<b>175 130</b>	<b>-2,9</b>	<b>795 874</b>	<b>-3,2</b>	<b>1 900,0</b>	<b>4,5</b>
darunter Nordrhein-Westfalen	28 947	-13,4	212 094	-5,4	50,6	7,3
<b>Ausland</b>	<b>8 605</b>	<b>+2,2</b>	<b>20 919</b>	<b>-0,9</b>	<b>5,0</b>	<b>2,4</b>
<b>Europa</b>	<b>7 069</b>	<b>+4,1</b>	<b>17 243</b>	<b>-0,7</b>	<b>82,4</b>	<b>2,4</b>
EU-Länder	5 331	+7,3	12 517	+3,0	59,8	2,3
Belgien	276	-19,3	452	-17,2	2,2	1,6
Dänemark	655	+38,2	1 602	+27,9	7,7	2,4
Finnland	57	-25,0	109	-16,2	0,5	1,9
Frankreich	419	-1,6	692	-11,8	3,3	1,7
Griechenland	62	-13,9	134	-39,4	0,6	2,2
Vereinigtes Königreich	1 265	+30,5	2 699	+23,6	12,9	2,1
Republik Irland	67	+1,5	146	+2,1	0,7	2,2
Italien	331	-23,9	691	-20,6	3,3	2,1
Luxemburg	37	+8,8	54	+3,8	0,3	1,5
Niederlande	1 299	-5,2	4 103	-6,0	19,6	3,2
Österreich	333	-4,3	783	-4,4	3,7	2,4
Portugal	40	-11,1	102	-27,7	0,5	2,6
Schweden	234	+85,7	437	+100,5	2,1	1,9
Spanien	256	+39,9	513	+22,4	2,5	2,0
Baltische Staaten	58	+93,3	115	-39,2	0,5	2,0
Island	5	+150,0	8	+33,3	-	1,6
Norwegen	69	-14,8	154	-30,6	0,7	2,2
Polen	458	-13,9	1 566	-13,0	7,5	3,4
Russland	364	+68,5	731	+43,6	3,5	2,0
Schweiz	305	-3,5	581	-10,6	2,8	1,9
Tschechische Republik	144	-18,2	527	-27,6	2,5	3,7
Türkei	109	+38,0	164	-6,3	0,8	1,5
Ungarn	88	+37,5	306	+144,8	1,5	3,5
Sonstige europäische Länder	138	-58,3	574	-29,7	2,7	4,2
<b>Afrika</b>	<b>33</b>	<b>+43,5</b>	<b>110</b>	<b>+107,5</b>	<b>0,5</b>	<b>3,3</b>
Republik Südafrika	15	+36,4	46	+109,1	0,2	3,1
Sonstige afrikanische Länder	18	+50,0	64	+106,5	0,3	3,6
<b>Asien</b>	<b>336</b>	<b>+24,0</b>	<b>957</b>	<b>+62,2</b>	<b>4,6</b>	<b>2,8</b>
Arabische Golfstaaten	15	+50,0	45	+114,3	0,2	3,0
Volksrepublik China und Hongkong	77	+16,7	173	+21,8	0,8	2,2
Israel	31	+72,2	105	+191,7	0,5	3,4
Japan	112	+4,7	357	+44,5	1,7	3,2
Südkorea	22	+46,7	47	+46,9	0,2	2,1
Taiwan	22	-21,4	95	+93,9	0,5	4,3
Sonstige asiatische Länder	57	+111,1	135	+114,3	0,6	2,4
<b>Amerika</b>	<b>621</b>	<b>+31,8</b>	<b>1 562</b>	<b>+1,6</b>	<b>7,5</b>	<b>2,5</b>
Kanada	53	+43,2	145	-37,2	0,7	2,7
USA	437	+9,8	1 137	-2,3	5,4	2,6
Mittelamerika und Karibik	12	+200,0	52	+225,0	0,2	4,3
Brasilien	27	+42,1	75	-21,9	0,4	2,8
Sonstige südamerikanische Länder	92	+607,7	153	+410,0	0,7	1,7
<b>Australien, Neuseeland und Ozeanien</b>	<b>24</b>	<b>+166,7</b>	<b>93</b>	<b>+520,0</b>	<b>0,4</b>	<b>3,9</b>
<b>Ohne Angabe</b>	<b>522</b>	<b>-38,6</b>	<b>954</b>	<b>-38,3</b>	<b>4,6</b>	<b>1,8</b>

Anmerkungen siehe Seite 32

## Noch: 2.4 Leistung der Beherbergungsstätten nach Reisegebieten und Herkunftsländern

**Dezember 2002**

Reisegebiet Herkunftsland (ständiger Wohnsitz)	Ankünfte		Übernachtungen			Mittlere Aufenthalts- dauer <sup>3)</sup>
	aller Gäste	Verän- derung <sup>1)</sup>	aller Gäste	Verän- derung <sup>1)</sup>	Anteil <sup>2)</sup>	
<b>Sauerland</b>	<b>108 532</b>	<b>-2,0</b>	<b>405 638</b>	<b>-2,8</b>	<b>100</b>	<b>3,7</b>
<b>Bundesrepublik Deutschland</b>	<b>183 110</b>	<b>-1,7</b>	<b>673 794</b>	<b>-3,0</b>	<b>1 661,0</b>	<b>3,7</b>
darunter Nordrhein-Westfalen	38 605	-7,8	172 558	-7,7	42,5	4,5
<b>Ausland</b>	<b>16 977</b>	<b>-3,7</b>	<b>68 741</b>	<b>-1,6</b>	<b>16,9</b>	<b>4,0</b>
<b>Europa</b>	<b>16 316</b>	<b>-4,0</b>	<b>67 112</b>	<b>-1,7</b>	<b>97,6</b>	<b>4,1</b>
EU-Länder	15 701	-2,9	64 463	-0,8	93,8	4,1
Belgien	955	-22,2	3 377	-15,3	4,9	3,5
Dänemark	116	+17,2	370	+23,3	0,5	3,2
Finnland	16	-50,0	23	-62,9	-	1,4
Frankreich	219	+36,9	385	+21,1	0,6	1,8
Griechenland	36	+200,0	53	+96,3	0,1	1,5
Vereinigtes Königreich	223	-22,6	588	-45,8	0,9	2,6
Republik Irland	34	+13,3	81	-13,8	0,1	2,4
Italien	152	+1,3	284	-30,9	0,4	1,9
Luxemburg	36	+5,9	79	+14,5	0,1	2,2
Niederlande	13 561	-1,7	58 520	+1,6	85,1	4,3
Österreich	165	+0,6	341	-27,4	0,5	2,1
Portugal	37	+32,1	93	-66,3	0,1	2,5
Schweden	84	+33,3	146	+49,0	0,2	1,7
Spanien	67	-20,2	123	-44,3	0,2	1,8
Baltische Staaten	10	-28,6	33	+73,7	-	3,3
Island	2	+100,0	3	-40,0	-	1,5
Norwegen	19	-9,5	47	-25,4	0,1	2,5
Polen	115	+26,4	1 037	+166,6	1,5	9,0
Russland	32	-76,5	190	-42,1	0,3	5,9
Schweiz	161	+11,8	479	+3,2	0,7	3,0
Tschechische Republik	129	-34,2	368	-58,8	0,5	2,9
Türkei	24	+118,2	48	+84,6	0,1	2,0
Ungarn	32	-15,8	114	-24,0	0,2	3,6
Sonstige europäische Länder	91	-48,6	330	-64,7	0,5	3,6
<b>Afrika</b>	<b>18</b>	<b>+80,0</b>	<b>63</b>	<b>+28,6</b>	<b>0,1</b>	<b>3,5</b>
Republik Südafrika	10	+66,7	32	-25,6	-	3,2
Sonstige afrikanische Länder	8	+100,0	31	+416,7	-	3,9
<b>Asien</b>	<b>80</b>	<b>-31,0</b>	<b>303</b>	<b>-15,6</b>	<b>0,4</b>	<b>3,8</b>
Arabische Golfstaaten	4	+300,0	10	+150,0	-	2,5
Volksrepublik China und Hongkong	21	-36,4	109	-39,8	0,2	5,2
Israel	4	-42,9	7	-61,1	-	1,8
Japan	32	-27,3	104	+26,8	0,2	3,3
Südkorea	4	-73,3	9	-71,0	-	2,3
Taiwan	3	+50,0	12	+300,0	-	4,0
Sonstige asiatische Länder	12	-14,3	52	+30,0	0,1	4,3
<b>Amerika</b>	<b>180</b>	<b>+9,1</b>	<b>446</b>	<b>-26,2</b>	<b>0,6</b>	<b>2,5</b>
Kanada	18	-10,0	43	-51,1	0,1	2,4
USA	145	+8,2	314	-37,1	0,5	2,2
Mittelamerika und Karibik	8	+166,7	63	+950,0	0,1	7,9
Brasilien	5	+150,0	17	+325,0	-	3,4
Sonstige südamerikanische Länder	4	-33,3	9	+28,6	-	2,3
<b>Australien, Neuseeland und Ozeanien</b>	<b>10</b>	<b>+66,7</b>	<b>18</b>	<b>+100,0</b>	<b>-</b>	<b>1,8</b>
<b>Ohne Angabe</b>	<b>373</b>	<b>+10,7</b>	<b>799</b>	<b>+36,1</b>	<b>1,2</b>	<b>2,1</b>

Anmerkungen siehe Seite 32

## Noch: 2.4 Leistung der Beherbergungsstätten nach Reisegebieten und Herkunftsländern

**Dezember 2002**

Reisegebiet Herkunftsland (ständiger Wohnsitz)	Ankünfte		Übernachtungen			Mittlere Aufenthalts- dauer <sup>3)</sup>
	aller Gäste	Verän- derung <sup>1)</sup>	aller Gäste	Verän- derung <sup>1)</sup>	Anteil <sup>2)</sup>	
<b>Siegerland-Wittgenstein</b>	<b>13 730</b>	<b>-9,1</b>	<b>72 102</b>	<b>-3,5</b>	<b>100</b>	<b>5,3</b>
<b>Bundesrepublik Deutschland</b>	<b>24 238</b>	<b>-7,5</b>	<b>137 512</b>	<b>-1,7</b>	<b>1 907,0</b>	<b>5,7</b>
darunter Nordrhein-Westfalen	4 335	-23,4	43 011	-6,3	59,7	9,9
<b>Ausland</b>	<b>1 611</b>	<b>-19,7</b>	<b>3 346</b>	<b>-30,2</b>	<b>4,6</b>	<b>2,1</b>
<b>Europa</b>	<b>1 169</b>	<b>-17,4</b>	<b>2 440</b>	<b>-20,3</b>	<b>72,9</b>	<b>2,1</b>
EU-Länder	873	-24,9	1 931	-27,4	57,7	2,2
Belgien	76	+15,2	162	+7,3	4,8	2,1
Dänemark	61	-27,4	155	-25,5	4,6	2,5
Finnland	10	+400,0	15	+650,0	0,4	1,5
Frankreich	116	+100,0	202	+173,0	6,0	1,7
Griechenland	6	+100,0	10	+100,0	0,3	1,7
Vereinigtes Königreich	75	+8,7	142	+39,2	4,2	1,9
Republik Irland	-	-	-	-	-	-
Italien	72	-27,3	127	+6,7	3,8	1,8
Luxemburg	145	x	572	x	17,1	3,9
Niederlande	203	-69,4	385	-78,9	11,5	1,9
Österreich	45	-32,8	71	-17,4	2,1	1,6
Portugal	4	+100,0	13	+100,0	0,4	3,3
Schweden	31	-11,4	33	-49,2	1,0	1,1
Spanien	29	+107,1	44	+100,0	1,3	1,5
Baltische Staaten	4	+33,3	12	+33,3	0,4	3,0
Island	1	-75,0	1	-83,3	-	1,0
Norwegen	8	+166,7	16	+433,3	0,5	2,0
Polen	44	-25,4	69	-27,4	2,1	1,6
Russland	60	+93,5	138	+193,6	4,1	2,3
Schweiz	54	-32,5	65	-36,9	1,9	1,2
Tschechische Republik	68	+106,1	120	+57,9	3,6	1,8
Türkei	5	+150,0	8	+300,0	0,2	1,6
Ungarn	16	-11,1	32	+14,3	1,0	2,0
Sonstige europäische Länder	36	+71,4	48	+60,0	1,4	1,3
<b>Afrika</b>	<b>6</b>	<b>+500,0</b>	<b>22</b>	<b>+57,1</b>	<b>0,7</b>	<b>3,7</b>
Republik Südafrika	1	+100,0	1	+100,0	-	1,0
Sonstige afrikanische Länder	5	+400,0	21	+50,0	0,6	4,2
<b>Asien</b>	<b>215</b>	<b>-22,4</b>	<b>505</b>	<b>-58,1</b>	<b>15,1</b>	<b>2,3</b>
Arabische Golfstaaten	4	-	8	+700,0	0,2	2,0
Volksrepublik China und Hongkong	146	+50,5	327	-63,3	9,8	2,2
Israel	4	-	5	-28,6	0,1	1,3
Japan	25	-68,4	68	-43,8	2,0	2,7
Südkorea	4	-33,3	4	-66,7	0,1	1,0
Taiwan	2	+100,0	2	+100,0	0,1	1,0
Sonstige asiatische Länder	30	-66,7	91	-46,8	2,7	3,0
<b>Amerika</b>	<b>85</b>	<b>+2,4</b>	<b>156</b>	<b>-9,8</b>	<b>4,7</b>	<b>1,8</b>
Kanada	4	-50,0	14	-36,4	0,4	3,5
USA	70	+14,8	122	+14,0	3,6	1,7
Mittelamerika und Karibik	7	+100,0	14	+100,0	0,4	2,0
Brasilien	1	-80,0	1	-80,0	-	1,0
Sonstige südamerikanische Länder	3	-66,7	5	-87,2	0,1	1,7
<b>Australien, Neuseeland und Ozeanien</b>	<b>2</b>	<b>-80,0</b>	<b>14</b>	<b>-63,2</b>	<b>0,4</b>	<b>7,0</b>
<b>Ohne Angabe</b>	<b>134</b>	<b>-38,5</b>	<b>209</b>	<b>-31,3</b>	<b>6,2</b>	<b>1,6</b>

Anmerkungen siehe Seite 32

## Noch: 2.4 Leistung der Beherbergungsstätten nach Reisegebieten und Herkunftsländern

**Dezember 2002**

Reisegebiet Herkunftsland (ständiger Wohnsitz)	Ankünfte		Übernachtungen			Mittlere Aufenthalts- dauer <sup>3)</sup>
	aller Gäste	Verän- derung <sup>1)</sup>	aller Gäste	Verän- derung <sup>1)</sup>	Anteil <sup>2)</sup>	
<b>Bergisches Land</b>	<b>75 714</b>	<b>-2,8</b>	<b>176 935</b>	<b>-5,3</b>	<b>100</b>	<b>2,3</b>
<b>Bundesrepublik Deutschland</b>	<b>130 152</b>	<b>-3,3</b>	<b>308 670</b>	<b>-5,7</b>	<b>1 745,0</b>	<b>2,4</b>
darunter Nordrhein-Westfalen	17 238	-3,1	60 988	-10,5	34,5	3,5
<b>Ausland</b>	<b>10 638</b>	<b>-0,3</b>	<b>22 600</b>	<b>-2,2</b>	<b>12,8</b>	<b>2,1</b>
<b>Europa</b>	<b>8 975</b>	<b>+6,9</b>	<b>18 329</b>	<b>+4,1</b>	<b>81,1</b>	<b>2,0</b>
EU-Länder	7 365	+9,0	14 800	+8,3	65,5	2,0
Belgien	706	+16,7	1 228	+14,9	5,4	1,7
Dänemark	324	+26,1	576	+26,9	2,5	1,8
Finnland	137	+28,0	251	+50,3	1,1	1,8
Frankreich	1 098	+22,3	1 841	+24,1	8,1	1,7
Griechenland	66	+83,3	212	+109,9	0,9	3,2
Vereinigtes Königreich	1 545	-20,8	3 658	-18,3	16,2	2,4
Republik Irland	46	+53,3	173	-6,0	0,8	3,8
Italien	596	-6,3	1 502	+3,4	6,6	2,5
Luxemburg	95	+20,3	144	+18,0	0,6	1,5
Niederlande	1 575	+29,7	2 855	+29,9	12,6	1,8
Österreich	463	+29,7	921	+47,4	4,1	2,0
Portugal	67	-38,0	150	-38,3	0,7	2,2
Schweden	243	+20,9	427	-3,6	1,9	1,8
Spanien	404	+44,3	862	+34,7	3,8	2,1
Baltische Staaten	20	-47,4	33	-71,1	0,1	1,7
Island	10	+150,0	15	+50,0	0,1	1,5
Norwegen	93	-26,8	146	-10,4	0,6	1,6
Polen	265	-3,6	475	-39,5	2,1	1,8
Russland	115	-28,1	341	-18,4	1,5	3,0
Schweiz	490	+0,4	1 059	+6,9	4,7	2,2
Tschechische Republik	171	+4,3	367	-20,4	1,6	2,1
Türkei	72	-25,0	242	+16,9	1,1	3,4
Ungarn	73	+2,8	140	-33,0	0,6	1,9
Sonstige europäische Länder	301	+41,3	711	+22,0	3,1	2,4
<b>Afrika</b>	<b>40</b>	<b>-61,9</b>	<b>104</b>	<b>-66,5</b>	<b>0,5</b>	<b>2,6</b>
Republik Südafrika	17	-5,6	34	-48,5	0,2	2,0
Sonstige afrikanische Länder	23	-73,6	70	-71,3	0,3	3,0
<b>Asien</b>	<b>492</b>	<b>-5,0</b>	<b>1 361</b>	<b>-16,3</b>	<b>6,0</b>	<b>2,8</b>
Arabische Golfstaaten	16	-20,0	66	-12,0	0,3	4,1
Volksrepublik China und Hongkong	63	-42,2	209	-38,7	0,9	3,3
Israel	34	+6,3	89	+56,1	0,4	2,6
Japan	175	+33,6	470	+33,1	2,1	2,7
Südkorea	74	+15,6	153	+6,3	0,7	2,1
Taiwan	19	-20,8	33	-41,1	0,1	1,7
Sonstige asiatische Länder	111	-19,6	341	-43,2	1,5	3,1
<b>Amerika</b>	<b>736</b>	<b>-29,4</b>	<b>1 981</b>	<b>-18,5</b>	<b>8,8</b>	<b>2,7</b>
Kanada	38	-22,4	81	-11,0	0,4	2,1
USA	618	-24,4	1 604	-14,3	7,1	2,6
Mittelamerika und Karibik	35	-53,3	93	-23,1	0,4	2,7
Brasilien	20	+53,8	110	+150,0	0,5	5,5
Sonstige südamerikanische Länder	25	-71,3	93	-69,5	0,4	3,7
<b>Australien, Neuseeland und Ozeanien</b>	<b>25</b>	<b>+56,3</b>	<b>82</b>	<b>-34,9</b>	<b>0,4</b>	<b>3,3</b>
<b>Ohne Angabe</b>	<b>370</b>	<b>-37,6</b>	<b>743</b>	<b>-26,7</b>	<b>3,3</b>	<b>2,0</b>

Anmerkungen siehe Seite 32

## Noch: 2.4 Leistung der Beherbergungsstätten nach Reisegebieten und Herkunftsländern

**Dezember 2002**

Reisegebiet Herkunftsland (ständiger Wohnsitz)	Ankünfte		Übernachtungen			Mittlere Aufenthalts- dauer <sup>3)</sup>
	aller Gäste	Verän- derung <sup>1)</sup>	aller Gäste	Verän- derung <sup>1)</sup>	Anteil <sup>2)</sup>	
<b>Bonn und Rhein-Sieg-Kreis</b>	<b>62 731</b>	<b>-5,3</b>	<b>132 059</b>	<b>-7,9</b>	<b>100</b>	<b>2,1</b>
<b>Bundesrepublik Deutschland</b>	<b>109 532</b>	<b>-5,1</b>	<b>225 742</b>	<b>-7,1</b>	<b>1 709,0</b>	<b>2,1</b>
darunter Nordrhein-Westfalen	9 123	+7,8	20 945	-4,6	15,9	2,3
<b>Ausland</b>	<b>7 965</b>	<b>-7,2</b>	<b>19 188</b>	<b>-12,3</b>	<b>14,5</b>	<b>2,4</b>
<b>Europa</b>	<b>5 926</b>	<b>-4,5</b>	<b>13 256</b>	<b>-13,0</b>	<b>69,1</b>	<b>2,2</b>
EU-Länder	4 618	-8,9	9 700	-18,8	50,6	2,1
Belgien	937	+27,8	2 044	+4,7	10,7	2,2
Dänemark	68	+23,6	106	-22,1	0,6	1,6
Finnland	25	-34,2	45	-41,6	0,2	1,8
Frankreich	512	-5,0	971	-16,7	5,1	1,9
Griechenland	40	+11,1	100	+20,5	0,5	2,5
Vereinigtes Königreich	1 198	-27,5	2 752	-36,4	14,3	2,3
Republik Irland	39	+116,7	66	+83,3	0,3	1,7
Italien	283	-	536	-11,0	2,8	1,9
Luxemburg	79	+36,2	156	+75,3	0,8	2,0
Niederlande	940	+0,2	1 862	-1,3	9,7	2,0
Österreich	265	-11,7	655	+9,7	3,4	2,5
Portugal	11	-42,1	26	-79,2	0,1	2,4
Schweden	74	-10,8	104	-42,9	0,5	1,4
Spanien	147	-53,8	277	-59,6	1,4	1,9
Baltische Staaten	100	+104,1	122	+10,9	0,6	1,2
Island	24	+118,2	64	+88,2	0,3	2,7
Norwegen	27	-37,2	92	+17,9	0,5	3,4
Polen	148	-22,1	542	-45,5	2,8	3,7
Russland	239	+64,8	600	+34,2	3,1	2,5
Schweiz	292	-1,0	528	-21,1	2,8	1,8
Tschechische Republik	64	-48,8	166	-25,9	0,9	2,6
Türkei	64	-47,5	126	-63,9	0,7	2,0
Ungarn	66	+100,0	133	+75,0	0,7	2,0
Sonstige europäische Länder	284	+132,8	1 183	+272,0	6,2	4,2
<b>Afrika</b>	<b>117</b>	<b>-57,0</b>	<b>628</b>	<b>-37,1</b>	<b>3,3</b>	<b>5,4</b>
Republik Südafrika	19	-47,2	85	-38,0	0,4	4,5
Sonstige afrikanische Länder	98	-58,5	543	-36,9	2,8	5,5
<b>Asien</b>	<b>687</b>	<b>-12,9</b>	<b>1 519</b>	<b>-26,0</b>	<b>7,9</b>	<b>2,2</b>
Arabische Golfstaaten	65	+16,1	229	+12,3	1,2	3,5
Volksrepublik China und Hongkong	212	-5,8	319	-16,9	1,7	1,5
Israel	51	-	95	-33,1	0,5	1,9
Japan	90	-60,0	222	-51,2	1,2	2,5
Südkorea	23	+109,1	34	-50,0	0,2	1,5
Taiwan	10	+42,9	15	-40,0	0,1	1,5
Sonstige asiatische Länder	236	+10,3	605	-21,9	3,2	2,6
<b>Amerika</b>	<b>737</b>	<b>+4,8</b>	<b>2 141</b>	<b>-6,7</b>	<b>11,2</b>	<b>2,9</b>
Kanada	44	-15,4	98	-51,7	0,5	2,2
USA	633	+13,6	1 853	+3,2	9,7	2,9
Mittelamerika und Karibik	10	-58,3	37	-56,0	0,2	3,7
Brasilien	18	-40,0	46	-40,3	0,2	2,6
Sonstige südamerikanische Länder	32	-20,0	107	-21,3	0,6	3,3
<b>Australien, Neuseeland und Ozeanien</b>	<b>44</b>	<b>+4,8</b>	<b>151</b>	<b>+65,9</b>	<b>0,8</b>	<b>3,4</b>
<b>Ohne Angabe</b>	<b>454</b>	<b>-20,4</b>	<b>1 493</b>	<b>+24,9</b>	<b>7,8</b>	<b>3,3</b>

Anmerkungen siehe Seite 32

## Noch: 2.4 Leistung der Beherbergungsstätten nach Reisegebieten und Herkunftsländern

**Dezember 2002**

Reisegebiet Herkunftsland (ständiger Wohnsitz)	Ankünfte		Übernachtungen			Mittlere Aufenthalts- dauer <sup>3)</sup>
	aller Gäste	Verän- derung <sup>1)</sup>	aller Gäste	Verän- derung <sup>1)</sup>	Anteil <sup>2)</sup>	
<b>Köln</b>	<b>147 700</b>	<b>+9,4</b>	<b>253 429</b>	<b>+8,7</b>	<b>100</b>	<b>1,7</b>
<b>Bundesrepublik Deutschland</b>	<b>204 384</b>	<b>+5,1</b>	<b>335 490</b>	<b>+5,0</b>	<b>1 324,0</b>	<b>1,6</b>
darunter Nordrhein-Westfalen	10 080	+7,0	16 558	+9,6	6,5	1,6
<b>Ausland</b>	<b>45 508</b>	<b>+20,4</b>	<b>85 684</b>	<b>+16,6</b>	<b>33,8</b>	<b>1,9</b>
<b>Europa</b>	<b>36 730</b>	<b>+20,8</b>	<b>69 585</b>	<b>+18,2</b>	<b>81,2</b>	<b>1,9</b>
EU-Länder	32 100	+19,7	60 338	+17,9	70,4	1,9
Belgien	3 982	+2,3	5 934	+5,7	6,9	1,5
Dänemark	288	-17,9	457	-27,5	0,5	1,6
Finnland	106	+27,7	217	+26,2	0,3	2,0
Frankreich	2 801	+9,9	4 931	+17,5	5,8	1,8
Griechenland	176	+24,8	334	+8,1	0,4	1,9
Vereinigtes Königreich	13 135	+13,2	27 382	+9,5	32,0	2,1
Republik Irland	248	+22,8	565	+36,5	0,7	2,3
Italien	1 952	+89,3	4 177	+58,8	4,9	2,1
Luxemburg	528	+25,7	809	+32,6	0,9	1,5
Niederlande	6 567	+38,4	10 799	+42,1	12,6	1,6
Österreich	1 034	+41,6	2 108	+26,3	2,5	2,0
Portugal	98	+11,4	197	+23,1	0,2	2,0
Schweden	335	+24,1	594	+23,2	0,7	1,8
Spanien	850	+19,5	1 834	+10,4	2,1	2,2
Baltische Staaten	90	+11,1	202	-	0,2	2,2
Island	120	+48,1	251	+83,2	0,3	2,1
Norwegen	391	+44,3	548	+21,8	0,6	1,4
Polen	362	+14,9	700	-13,2	0,8	1,9
Russland	627	+17,4	1 816	+18,8	2,1	2,9
Schweiz	1 837	+30,9	3 332	+28,5	3,9	1,8
Tschechische Republik	280	+66,7	607	+78,5	0,7	2,2
Türkei	380	+33,3	657	+26,1	0,8	1,7
Ungarn	84	-6,7	201	-	0,2	2,4
Sonstige europäische Länder	459	+30,4	933	+0,3	1,1	2,0
<b>Afrika</b>	<b>214</b>	<b>+43,6</b>	<b>422</b>	<b>+38,8</b>	<b>0,5</b>	<b>2,0</b>
Republik Südafrika	90	+200,0	158	+122,5	0,2	1,8
Sonstige afrikanische Länder	124	+4,2	264	+13,3	0,3	2,1
<b>Asien</b>	<b>2 986</b>	<b>+23,6</b>	<b>4 883</b>	<b>+25,0</b>	<b>5,7</b>	<b>1,6</b>
Arabische Golfstaaten	116	+107,1	319	+141,7	0,4	2,8
Volksrepublik China und Hongkong	662	-16,8	989	-10,3	1,2	1,5
Israel	111	+11,0	205	+7,3	0,2	1,8
Japan	1 251	+26,6	1 911	+31,9	2,2	1,5
Südkorea	65	+1,6	124	+29,2	0,1	1,9
Taiwan	114	+192,3	145	+104,2	0,2	1,3
Sonstige asiatische Länder	667	+78,8	1 190	+37,7	1,4	1,8
<b>Amerika</b>	<b>4 291</b>	<b>+30,7</b>	<b>7 758</b>	<b>+8,8</b>	<b>9,1</b>	<b>1,8</b>
Kanada	166	-13,1	360	-21,2	0,4	2,2
USA	3 621	+32,1	6 314	+6,2	7,4	1,7
Mittelamerika und Karibik	134	+47,3	252	+45,7	0,3	1,9
Brasilien	85	-36,1	214	-36,3	0,2	2,5
Sonstige südamerikanische Länder	285	+122,7	618	+182,2	0,7	2,2
<b>Australien, Neuseeland und Ozeanien</b>	<b>310</b>	<b>-12,9</b>	<b>603</b>	<b>-26,3</b>	<b>0,7</b>	<b>1,9</b>
<b>Ohne Angabe</b>	<b>977</b>	<b>-17,8</b>	<b>2 433</b>	<b>-</b>	<b>2,8</b>	<b>2,5</b>

Anmerkungen siehe Seite 32



## Noch: 2.4 Leistung der Beherbergungsstätten nach Reisegebieten und Herkunftsländern

**Dezember 2002**

Reisegebiet Herkunftsland (ständiger Wohnsitz)	Ankünfte		Übernachtungen			Mittlere Aufenthalts- dauer <sup>3)</sup>
	aller Gäste	Verän- derung <sup>1)</sup>	aller Gäste	Verän- derung <sup>1)</sup>	Anteil <sup>2)</sup>	
<b>Düsseldorf</b>	<b>93 802</b>	<b>+7,7</b>	<b>150 313</b>	<b>+3,9</b>	<b>100</b>	<b>1,6</b>
<b>Bundesrepublik Deutschland</b>	<b>116 776</b>	<b>+3,1</b>	<b>177 658</b>	<b>-0,1</b>	<b>1 182,0</b>	<b>1,5</b>
darunter Nordrhein-Westfalen	5 718	-17,5	8 497	-24,5	5,7	1,5
<b>Ausland</b>	<b>35 414</b>	<b>+16,1</b>	<b>61 484</b>	<b>+10,2</b>	<b>40,9</b>	<b>1,7</b>
<b>Europa</b>	<b>26 279</b>	<b>+19,2</b>	<b>43 350</b>	<b>+10,2</b>	<b>70,5</b>	<b>1,6</b>
EU-Länder	22 855	+22,5	36 545	+13,7	59,4	1,6
Belgien	1 847	+56,7	2 503	+30,4	4,1	1,4
Dänemark	159	-8,6	281	+9,3	0,5	1,8
Finnland	390	-1,3	683	-6,7	1,1	1,8
Frankreich	1 369	-19,1	2 222	-14,2	3,6	1,6
Griechenland	352	-0,6	730	-6,5	1,2	2,1
Vereinigtes Königreich	4 604	+9,3	7 920	+7,4	12,9	1,7
Republik Irland	242	+105,1	447	+61,4	0,7	1,8
Italien	1 414	+2,6	2 161	-11,2	3,5	1,5
Luxemburg	222	+6,2	297	-14,9	0,5	1,3
Niederlande	8 968	+39,5	13 984	+30,6	22,7	1,6
Österreich	718	-2,3	1 378	-7,9	2,2	1,9
Portugal	118	+0,9	262	+0,8	0,4	2,2
Schweden	449	-34,2	755	-37,0	1,2	1,7
Spanien	2 003	+104,6	2 922	+65,0	4,8	1,5
Baltische Staaten	79	-17,7	239	-28,2	0,4	3,0
Island	17	-54,1	39	-22,0	0,1	2,3
Norwegen	192	+16,4	343	+1,5	0,6	1,8
Polen	250	+8,7	569	+28,4	0,9	2,3
Russland	564	+5,6	1 516	+12,0	2,5	2,7
Schweiz	1 160	+5,8	1 758	+0,3	2,9	1,5
Tschechische Republik	148	-15,4	250	-20,4	0,4	1,7
Türkei	367	+6,4	694	-22,2	1,1	1,9
Ungarn	107	-25,7	189	-30,5	0,3	1,8
Sonstige europäische Länder	540	-6,6	1 208	-16,4	2,0	2,2
<b>Afrika</b>	<b>255</b>	<b>+28,1</b>	<b>513</b>	<b>+33,6</b>	<b>0,8</b>	<b>2,0</b>
Republik Südafrika	40	+14,3	65	+25,0	0,1	1,6
Sonstige afrikanische Länder	215	+31,1	448	+34,9	0,7	2,1
<b>Asien</b>	<b>4 716</b>	<b>+3,2</b>	<b>9 875</b>	<b>-0,2</b>	<b>16,1</b>	<b>2,1</b>
Arabische Golfstaaten	682	+24,2	1 056	+39,3	1,7	1,5
Volksrepublik China und Hongkong	335	+21,8	793	+3,1	1,3	2,4
Israel	271	-21,9	700	-43,0	1,1	2,6
Japan	2 942	+4,4	5 908	+8,7	9,6	2,0
Südkorea	57	+14,0	136	+51,1	0,2	2,4
Taiwan	46	+12,2	87	+52,6	0,1	1,9
Sonstige asiatische Länder	383	-21,8	1 195	-23,0	1,9	3,1
<b>Amerika</b>	<b>2 732</b>	<b>+4,2</b>	<b>5 658</b>	<b>+30,2</b>	<b>9,2</b>	<b>2,1</b>
Kanada	191	+60,5	469	+63,4	0,8	2,5
USA	2 263	-	4 552	+24,0	7,4	2,0
Mittelamerika und Karibik	134	+30,1	315	+88,6	0,5	2,4
Brasilien	63	-20,3	138	-	0,2	2,2
Sonstige südamerikanische Länder	81	+39,7	184	+124,4	0,3	2,3
<b>Australien, Neuseeland und Ozeanien</b>	<b>90</b>	<b>-23,7</b>	<b>223</b>	<b>-11,9</b>	<b>0,4</b>	<b>2,5</b>
<b>Ohne Angabe</b>	<b>1 342</b>	<b>+40,8</b>	<b>1 865</b>	<b>+18,4</b>	<b>3,0</b>	<b>1,4</b>

Anmerkungen siehe Seite 32

## Noch: 2.4 Leistung der Beherbergungsstätten nach Reisegebieten und Herkunftsländern

**Dezember 2002**

Reisegebiet Herkunftsland (ständiger Wohnsitz)	Ankünfte		Übernachtungen			Mittlere Aufenthalts- dauer <sup>3)</sup>
	aller Gäste	Verän- derung <sup>1)</sup>	aller Gäste	Verän- derung <sup>1)</sup>	Anteil <sup>2)</sup>	
<b>Ruhrgebiet</b>	<b>133 210</b>	<b>-5,2</b>	<b>259 730</b>	<b>-4,6</b>	<b>100</b>	<b>1,9</b>
<b>Bundesrepublik Deutschland</b>	<b>231 158</b>	<b>-6,3</b>	<b>447 086</b>	<b>-6,0</b>	<b>1 721,0</b>	<b>1,9</b>
darunter Nordrhein-Westfalen	21 819	-16,7	47 958	-30,9	18,5	2,2
<b>Ausland</b>	<b>17 631</b>	<b>+3,4</b>	<b>36 187</b>	<b>+4,5</b>	<b>13,9</b>	<b>2,1</b>
<b>Europa</b>	<b>15 314</b>	<b>+2,9</b>	<b>29 799</b>	<b>+3,3</b>	<b>82,3</b>	<b>1,9</b>
EU-Länder	10 675	-3,4	20 422	-0,2	56,4	1,9
Belgien	703	-0,1	1 119	-6,0	3,1	1,6
Dänemark	354	-9,9	547	-9,7	1,5	1,5
Finnland	181	+11,7	271	-56,6	0,7	1,5
Frankreich	1 087	+7,0	1 800	-0,7	5,0	1,7
Griechenland	214	+74,0	490	+58,1	1,4	2,3
Vereinigtes Königreich	1 762	+19,6	3 832	+13,5	10,6	2,2
Republik Irland	47	+4,4	101	+31,2	0,3	2,1
Italien	1 019	+26,0	2 033	+15,4	5,6	2,0
Luxemburg	225	+9,2	324	+13,3	0,9	1,4
Niederlande	3 104	-25,6	5 580	-12,6	15,4	1,8
Österreich	935	-14,9	2 524	+11,9	7,0	2,7
Portugal	104	-1,9	167	-22,3	0,5	1,6
Schweden	484	+16,6	715	+12,2	2,0	1,5
Spanien	456	+39,4	919	-1,4	2,5	2,0
Baltische Staaten	104	+52,9	198	+45,6	0,5	1,9
Island	16	-5,9	39	-57,1	0,1	2,4
Norwegen	150	-13,8	272	-24,0	0,8	1,8
Polen	1 000	+65,0	1 823	+49,7	5,0	1,8
Russland	623	+50,1	1 844	+69,0	5,1	3,0
Schweiz	918	+7,5	1 625	-8,0	4,5	1,8
Tschechische Republik	391	+56,4	886	+57,7	2,4	2,3
Türkei	585	+15,8	1 118	-0,4	3,1	1,9
Ungarn	181	+53,4	259	-44,5	0,7	1,4
Sonstige europäische Länder	671	-18,0	1 313	-16,0	3,6	2,0
<b>Afrika</b>	<b>106</b>	<b>+7,1</b>	<b>260</b>	<b>-16,7</b>	<b>0,7</b>	<b>2,5</b>
Republik Südafrika	18	+28,6	57	+3,6	0,2	3,2
Sonstige afrikanische Länder	88	+3,5	203	-21,0	0,6	2,3
<b>Asien</b>	<b>786</b>	<b>-4,7</b>	<b>2 646</b>	<b>+39,7</b>	<b>7,3</b>	<b>3,4</b>
Arabische Golfstaaten	54	+35,0	231	+95,8	0,6	4,3
Volksrepublik China und Hongkong	188	+18,2	545	+53,5	1,5	2,9
Israel	59	+13,5	210	+43,8	0,6	3,6
Japan	249	+33,2	879	+134,4	2,4	3,5
Südkorea	29	-51,7	142	-43,4	0,4	4,9
Taiwan	17	-52,8	41	-26,8	0,1	2,4
Sonstige asiatische Länder	190	-34,7	598	+0,8	1,7	3,1
<b>Amerika</b>	<b>902</b>	<b>+0,4</b>	<b>2 615</b>	<b>-5,2</b>	<b>7,2</b>	<b>2,9</b>
Kanada	51	-32,9	152	-27,3	0,4	3,0
USA	734	+2,5	2 167	-5,2	6,0	3,0
Mittelamerika und Karibik	30	+50,0	65	+58,5	0,2	2,2
Brasilien	53	+8,2	169	+59,4	0,5	3,2
Sonstige südamerikanische Länder	34	-8,1	62	-46,6	0,2	1,8
<b>Australien, Neuseeland und Ozeanien</b>	<b>56</b>	<b>+24,4</b>	<b>184</b>	<b>+17,2</b>	<b>0,5</b>	<b>3,3</b>
<b>Ohne Angabe</b>	<b>467</b>	<b>+49,7</b>	<b>683</b>	<b>+3,0</b>	<b>1,9</b>	<b>1,5</b>

Anmerkungen siehe Seite 32

## Noch: 2.4 Leistung der Beherbergungsstätten nach Reisegebieten und Herkunftsländern

**Dezember 2002**

Reisegebiet Herkunftsland (ständiger Wohnsitz)	Ankünfte		Übernachtungen			Mittlere Aufenthalts- dauer <sup>3)</sup>
	aller Gäste	Verän- derung <sup>1)</sup>	aller Gäste	Verän- derung <sup>1)</sup>	Anteil <sup>2)</sup>	
<b>Nordrhein-Westfalen</b>	<b>971 880</b>	<b>-0,2</b>	<b>2 390 212</b>	<b>-2,2</b>	<b>100</b>	<b>2,5</b>
<b>Bundesrepublik Deutschland</b>	<b>1 571 720</b>	<b>-2,0</b>	<b>3 973 564</b>	<b>-3,2</b>	<b>1 662,0</b>	<b>2,5</b>
darunter Nordrhein-Westfalen	191 396	-12,6	743 244	-9,9	31,1	3,9
<b>Ausland</b>	<b>186 020</b>	<b>+8,1</b>	<b>403 430</b>	<b>+2,8</b>	<b>16,9</b>	<b>2,2</b>
<b>Europa</b>	<b>152 875</b>	<b>+8,9</b>	<b>331 833</b>	<b>+3,6</b>	<b>82,3</b>	<b>2,2</b>
EU-Länder	129 805	+8,3	279 845	+3,8	69,4	2,2
Belgien	13 538	+2,7	24 966	-0,4	6,2	1,8
Dänemark	2 684	+5,6	5 161	+5,7	1,3	1,9
Finnland	1 093	-2,0	2 012	-17,7	0,5	1,8
Frankreich	10 869	+4,2	18 071	-3,3	4,5	1,7
Griechenland	1 090	+11,7	2 464	+0,4	0,6	2,3
Vereinigtes Königreich	30 680	+6,2	64 968	+1,0	16,1	2,1
Republik Irland	928	+28,4	2 161	+30,7	0,5	2,3
Italien	6 933	+17,7	13 775	+10,2	3,4	2,0
Luxemburg	1 772	+31,9	3 050	+46,8	0,8	1,7
Niederlande	47 475	+9,5	118 239	+6,4	29,3	2,5
Österreich	4 974	+4,7	11 168	+9,4	2,8	2,2
Portugal	592	-6,9	1 261	-31,7	0,3	2,1
Schweden	2 392	-0,1	3 931	-8,4	1,0	1,6
Spanien	4 785	+30,1	8 618	+7,4	2,1	1,8
Baltische Staaten	607	+25,4	1 381	-1,9	0,3	2,3
Island	218	+25,3	461	+23,6	0,1	2,1
Norwegen	1 111	+4,6	1 932	-3,9	0,5	1,7
Polen	3 633	+12,1	9 286	+3,2	2,3	2,6
Russland	3 173	+19,6	8 799	+16,9	2,2	2,8
Schweiz	6 242	+9,5	11 381	+4,8	2,8	1,8
Tschechische Republik	1 726	+12,2	4 032	-3,9	1,0	2,3
Türkei	2 138	+22,0	4 080	-4,1	1,0	1,9
Ungarn	784	+15,3	1 787	-1,6	0,4	2,3
Sonstige europäische Länder	3 438	+6,3	8 849	-4,1	2,2	2,6
<b>Afrika</b>	<b>1 657</b>	<b>+54,6</b>	<b>3 946</b>	<b>-10,7</b>	<b>1,0</b>	<b>2,4</b>
Republik Südafrika	275	+6,2	746	-20,9	0,2	2,7
Sonstige afrikanische Länder	1 382	+70,0	3 200	-7,9	0,8	2,3
<b>Asien</b>	<b>12 676</b>	<b>+9,2</b>	<b>27 111</b>	<b>+1,7</b>	<b>6,7</b>	<b>2,1</b>
Arabische Golfstaaten	1 170	+45,7	2 469	+32,7	0,6	2,1
Volksrepublik China und Hongkong	2 168	+3,8	4 772	-7,4	1,2	2,2
Israel	669	-8,6	1 708	-26,9	0,4	2,6
Japan	5 155	+4,4	10 701	+14,7	2,7	2,1
Südkorea	344	+3,6	810	-10,9	0,2	2,4
Taiwan	254	+25,1	469	+9,3	0,1	1,8
Sonstige asiatische Länder	2 916	+15,9	6 182	-6,9	1,5	2,1
<b>Amerika</b>	<b>11 990</b>	<b>+9,7</b>	<b>27 035</b>	<b>+2,0</b>	<b>6,7</b>	<b>2,3</b>
Kanada	796	+3,9	1 985	-8,1	0,5	2,5
USA	9 757	+8,7	21 627	+3,4	5,4	2,2
Mittelamerika und Karibik	414	+21,1	967	+31,7	0,2	2,3
Brasilien	354	-10,6	929	-16,1	0,2	2,6
Sonstige südamerikanische Länder	669	+49,3	1 527	-3,2	0,4	2,3
<b>Australien, Neuseeland und Ozeanien</b>	<b>641</b>	<b>-7,1</b>	<b>1 638</b>	<b>-3,8</b>	<b>0,4</b>	<b>2,6</b>
<b>Ohne Angabe</b>	<b>6 181</b>	<b>-15,9</b>	<b>11 867</b>	<b>-9,1</b>	<b>2,9</b>	<b>1,9</b>

Anmerkungen siehe Seite 32

## 3.1 Leistung der Beherbergungs

Januar bis

Amtliche Schlüsselnummer	Verwaltungsbezirk	Ankünfte			
		aller Gäste	Veränderung <sup>1)</sup>	ausländischer Gäste	Veränderung <sup>1)</sup>
<b>111 000</b>	<b>Kreisfreie Städte</b>				
	<b>Düsseldorf</b>	<b>1 302 811</b>	<b>+2,6</b>	<b>470 637</b>	<b>+5,2</b>
<b>112 000</b>	<b>Duisburg</b>	<b>161 691</b>	<b>+1,7</b>	<b>23 854</b>	<b>+4,1</b>
<b>113 000</b>	<b>Essen</b>	<b>398 001</b>	<b>-0,7</b>	<b>67 857</b>	<b>+3,1</b>
<b>114 000</b>	<b>Krefeld</b>	<b>128 417</b>	<b>+14,2</b>	<b>28 861</b>	<b>+36,1</b>
<b>116 000</b>	<b>Mönchengladbach</b>	<b>109 154</b>	<b>+5,0</b>	<b>19 659</b>	<b>-3,6</b>
<b>117 000</b>	<b>Mülheim an der Ruhr</b>	<b>83 759</b>	<b>+1,8</b>	<b>8 522</b>	<b>+3,2</b>
<b>119 000</b>	<b>Oberhausen</b>	<b>98 141</b>	<b>-3,2</b>	<b>9 782</b>	<b>-4,4</b>
<b>120 000</b>	<b>Remscheid</b>	<b>62 303</b>	<b>-9,9</b>	<b>14 660</b>	<b>+9,1</b>
<b>122 000</b>	<b>Solingen</b>	<b>64 981</b>	<b>-3,4</b>	<b>10 186</b>	<b>-1,7</b>
<b>124 000</b>	<b>Wuppertal</b>	<b>135 232</b>	<b>-11,9</b>	<b>20 290</b>	<b>-14,6</b>
<b>154 000</b>	<b>Kreis Kleve</b>	<b>295 667</b>	<b>-6,1</b>	<b>61 156</b>	<b>+27,0</b>
154 004	Bedburg-Hau	1 891	+4,2	120	+36,4
154 008	Emmerich am Rhein, Stadt	13 941	-8,1	3 220	+1,0
154 012	Geldern, Stadt	19 851	+7,9	1 391	+11,4
154 016	Goch, Stadt	16 465	+32,9	843	+29,9
154 020	Issum	.	.	.	.
154 024	Kalkar, Stadt	.	.	.	.
154 028	Kerken	.	.	.	.
154 032	Kevelaer, Stadt	35 231	-6,4	3 941	-5,9
154 036	Kleve, Stadt	57 558	-3,2	6 549	-14,8
154 040	Kranenburg	.	.	.	.
154 044	Rees, Stadt	9 370	+98,1	1 173	+225,8
154 048	Rheurdt	5 741	+17,9	334	-20,1
154 052	Straelen, Stadt	18 602	+6,0	1 331	+45,6
154 056	Uedem	.	.	.	.
154 060	Wachtendonk	.	.	.	.
154 064	Weeze	2 387	-9,5	.	.
<b>158 000</b>	<b>Kreis Mettmann</b>	<b>422 142</b>	<b>-4,2</b>	<b>70 814</b>	<b>-0,3</b>
158 004	Erkrath, Stadt	18 979	+2,7	2 985	-22,6
158 008	Haan, Stadt	21 239	-9,4	2 876	-27,5
158 012	Heiligenhaus, Stadt	13 277	-11,5	2 019	-14,4
158 016	Hilden, Stadt	61 287	.	7 175	-5,7
158 020	Langenfeld (Rhld.), Stadt	23 728	+4,8	2 380	-2,0
158 024	Mettmann, Stadt	55 260	-5,2	8 609	+18,9
158 026	Monheim am Rhein, Stadt	36 592	-4,7	5 846	+26,6
158 028	Ratingen, Stadt	160 666	-5,5	36 186	+2,9
158 032	Velbert, Stadt	29 443	-3,8	2 598	-29,9
158 036	Wülfrath, Stadt	1 671	-26,0	140	+33,3
<b>162 000</b>	<b>Kreis Neuss</b>	<b>308 591</b>	<b>-2,2</b>	<b>67 217</b>	<b>+6,1</b>
162 004	Dormagen, Stadt	33 324	-4,5	5 885	+6,5
162 008	Grevenbroich, Stadt	18 892	-11,9	3 844	+21,4
162 012	Jüchen	.	.	.	.
162 016	Kaarst, Stadt	34 305	+4,0	7 111	+18,6
162 020	Korschenbroich, Stadt	2 942	+19,6	134	+11,7
162 022	Meerbusch, Stadt	29 214	-6,6	5 349	-2,7
162 024	Neuss, Stadt	186 314	-1,2	44 622	+4,4
162 028	Rommerskirchen	.	.	.	.
<b>166 000</b>	<b>Kreis Viersen</b>	<b>134 641</b>	<b>+2,8</b>	<b>9 802</b>	<b>-25,0</b>
166 004	Brüggen	19 334	-5,4	699	-34,6
166 008	Grefrath	.	.	.	.
166 012	Kempfen, Stadt	6 401	-2,3	1 031	+0,2
166 016	Nettetal, Stadt	54 559	+15,9	1 776	-11,6
166 020	Niederkrüchten	2 750	-40,2	563	-62,2
166 024	Schwalmtal	.	.	.	.
166 028	Tönisvorst, Stadt	3 072	+0,5	349	-35,0
166 032	Viersen, Stadt	12 388	+9,0	2 110	+7,2
166 036	Willich, Stadt	20 989	-9,0	2 285	-36,6
<b>170 000</b>	<b>Kreis Wesel</b>	<b>224 304</b>	<b>-1,9</b>	<b>30 465</b>	<b>-3,1</b>
170 004	Alpen	.	.	.	.
170 008	Dinslaken, Stadt	15 384	-4,2	1 223	-4,5
170 012	Hamminkeln, Stadt	12 243	-7,5	683	+8,2
170 016	Hünxe	.	.	.	.

1) Veränderung gegenüber dem Vorjahreszeitraum in % - 2) mittlere Aufenthaltsdauer in Tagen = Übernachtungen / Ankünfte - 3) mittlere Auslastung =

## statten nach Verwaltungsbezirken

### Dezember 2002

Übernachtungen				Mittlere Aufenthaltsdauer <sup>2)</sup>		Mittlere Auslastung der angebotenen Betten <sup>3)</sup>	Amtliche Schlüsselnummer
aller Gäste	Veränderung <sup>1)</sup>	ausländischer Gäste	Veränderung <sup>1)</sup>	aller Gäste	ausländischer Gäste		
<b>2 459 615</b>	<b>+3,0</b>	<b>999 946</b>	<b>+6,5</b>	<b>1,9</b>	<b>2,1</b>	<b>42,6</b>	<b>111 000</b>
<b>320 499</b>	<b>-4,9</b>	<b>52 278</b>	<b>+0,5</b>	<b>2,0</b>	<b>2,2</b>	<b>33,1</b>	<b>112 000</b>
<b>964 711</b>	<b>+0,7</b>	<b>169 749</b>	<b>+9,7</b>	<b>2,4</b>	<b>2,5</b>	<b>43,5</b>	<b>113 000</b>
<b>245 976</b>	<b>+8,0</b>	<b>63 581</b>	<b>+32,5</b>	<b>1,9</b>	<b>2,2</b>	<b>39,9</b>	<b>114 000</b>
<b>201 638</b>	<b>+1,5</b>	<b>43 279</b>	<b>-10,3</b>	<b>1,8</b>	<b>2,2</b>	<b>30,1</b>	<b>116 000</b>
<b>160 390</b>	<b>-2,1</b>	<b>22 488</b>	<b>-4,4</b>	<b>1,9</b>	<b>2,6</b>	<b>31,9</b>	<b>117 000</b>
<b>172 129</b>	<b>-3,2</b>	<b>21 526</b>	<b>+1,5</b>	<b>1,8</b>	<b>2,2</b>	<b>36,8</b>	<b>119 000</b>
<b>104 409</b>	<b>-3,5</b>	<b>24 830</b>	<b>+9,0</b>	<b>1,7</b>	<b>1,7</b>	<b>31,8</b>	<b>120 000</b>
<b>131 167</b>	<b>-8,3</b>	<b>22 789</b>	<b>-15,0</b>	<b>2,0</b>	<b>2,2</b>	<b>27,8</b>	<b>122 000</b>
<b>297 734</b>	<b>-8,8</b>	<b>46 484</b>	<b>-4,2</b>	<b>2,2</b>	<b>2,3</b>	<b>31,6</b>	<b>124 000</b>
<b>640 792</b>	<b>-3,0</b>	<b>135 788</b>	<b>+39,8</b>	<b>2,2</b>	<b>2,2</b>	<b>34,8</b>	<b>154 000</b>
3 731	+10,7	273	+100,7	2,0	2,3	17,0	154 004
27 290	-4,3	5 857	+2,0	2,0	1,8	23,4	154 008
90 618	+0,8	3 553	+7,1	4,6	2,6	53,3	154 012
30 862	+24,7	1 672	+8,7	1,9	2,0	29,8	154 016
.	.	.	.	.	.	.	154 020
.	.	.	.	.	.	.	154 024
.	.	.	.	.	.	.	154 028
63 495	-10,6	7 988	-2,5	1,8	2,0	24,6	154 032
120 285	+2,7	27 634	+15,5	2,1	4,2	35,9	154 036
.	.	.	.	.	.	.	154 040
17 013	+94,2	2 483	+290,4	1,8	2,1	21,6	154 044
12 463	-19,0	1 578	-24,1	2,2	4,7	23,5	154 048
36 871	+9,4	2 375	+36,2	2,0	1,8	47,8	154 052
.	.	.	.	.	.	.	154 056
.	.	.	.	.	.	.	154 060
6 449	-13,8	-	-	2,7	-	28,3	154 064
<b>826 447</b>	<b>-5,2</b>	<b>164 078</b>	<b>+1,2</b>	<b>2,0</b>	<b>2,3</b>	<b>33,5</b>	<b>158 000</b>
38 893	-1,7	7 173	-13,4	2,0	2,4	28,6	158 004
60 853	-7,2	6 409	-31,8	2,9	2,2	33,9	158 008
23 334	-6,2	4 567	-4,0	1,8	2,3	28,0	158 012
122 436	-0,5	17 374	-0,5	2,0	2,4	40,0	158 016
42 307	-1,6	5 970	-5,5	1,8	2,5	33,8	158 020
106 074	-4,4	17 452	+14,2	1,9	2,0	28,9	158 024
60 816	-6,7	9 607	+9,7	1,7	1,6	34,6	158 026
311 301	-6,2	88 325	+6,4	1,9	2,4	35,7	158 028
56 629	-7,8	6 848	-19,6	1,9	2,6	27,5	158 032
3 804	-34,4	353	-11,5	2,3	2,5	21,3	158 036
<b>623 089</b>	<b>-3,3</b>	<b>155 890</b>	<b>+8,6</b>	<b>2,0</b>	<b>2,3</b>	<b>33,9</b>	<b>162 000</b>
71 636	-13,5	12 987	-4,8	2,1	2,2	33,0	162 004
47 229	-8,4	11 690	+23,9	2,5	3,0	36,1	162 008
.	.	.	.	.	.	.	162 012
68 545	+6,2	18 138	+20,1	2,0	2,6	34,6	162 016
6 060	+2,5	450	+3,2	2,1	3,4	19,4	162 020
55 056	-4,2	13 487	+3,8	1,9	2,5	27,2	162 022
366 175	-1,7	98 574	+7,9	2,0	2,2	36,2	162 024
.	.	.	.	.	.	.	162 028
<b>290 148</b>	<b>+3,4</b>	<b>27 819</b>	<b>-16,5</b>	<b>2,2</b>	<b>2,8</b>	<b>31,1</b>	<b>166 000</b>
38 203	-10,4	1 749	-41,2	2,0	2,5	30,9	166 004
.	.	.	.	.	.	.	166 008
13 545	+0,4	2 755	-5,7	2,1	2,7	27,4	166 012
130 226	+15,5	8 295	+72,6	2,4	4,7	36,0	166 016
6 139	-46,2	1 339	-70,3	2,2	2,4	17,9	166 020
.	.	.	.	.	.	.	166 024
6 363	-19,7	1 007	-59,2	2,1	2,9	18,2	166 028
22 077	+9,3	4 266	-4,6	1,8	2,0	23,1	166 032
44 296	-1,9	5 589	-29,9	2,1	2,4	30,4	166 036
<b>418 483</b>	<b>-1,8</b>	<b>59 559</b>	<b>+7,9</b>	<b>1,9</b>	<b>2,0</b>	<b>29,3</b>	<b>170 000</b>
34 677	-4,9	2 649	+1,3	2,3	2,2	28,7	170 004
20 174	-8,2	1 442	+24,0	1,6	2,1	24,2	170 012
.	.	.	.	.	.	.	170 016

(Übernachtungen / angebotene Bettentage) \* 100

Januar bis

Amtliche Schlüsselnummer	Verwaltungsbezirk	Ankünfte			
		aller Gäste	Veränderung <sup>1)</sup>	ausländischer Gäste	Veränderung <sup>1)</sup>
	<b>Noch: Kreis Wesel</b>				
170 020	Kamp-Lintfort, Stadt	9 399	-25,1	1 349	-0,2
170 024	Moers, Stadt	58 310	-1,5	9 388	-17,0
170 028	Neukirchen-Vluyn, Stadt	6 793	+63,3	707	+120,2
170 032	Rheinberg, Stadt	1 613	-8,0	206	+34,6
170 036	Schermbach	37 788	+4,0	6 399	+3,2
170 040	Sonsbeck	4 465	+2,9	157	-1,9
170 044	Voerde (Niederrhein), Stadt	7 106	-1,3	909	+7,8
170 048	Wesel, Stadt	43 755	-	5 108	+4,1
170 052	Xanten, Stadt	22 030	-7,3	2 746	+7,4
<b>100 000</b>	<b>Reg.-Bez. Düsseldorf</b>	<b>3 929 835</b>	<b>-0,5</b>	<b>913 762</b>	<b>+5,0</b>
	<b>Kreisfreie Städte</b>				
<b>313 000</b>	<b>Aachen</b>	<b>314 478</b>	<b>-4,4</b>	<b>73 215</b>	<b>-0,3</b>
<b>314 000</b>	<b>Bonn</b>	<b>498 647</b>	<b>-6,3</b>	<b>77 625</b>	<b>-5,9</b>
<b>315 000</b>	<b>Köln</b>	<b>1 826 596</b>	<b>+1,7</b>	<b>540 076</b>	<b>+0,9</b>
<b>316 000</b>	<b>Leverkusen</b>	<b>111 722</b>	<b>+1,5</b>	<b>28 868</b>	<b>-3,3</b>
<b>354 000</b>	<b>Kreis Aachen</b>	<b>174 418</b>	<b>+2,6</b>	<b>35 870</b>	<b>+11,2</b>
354 004	Alsdorf, Stadt	.	.	.	.
354 008	Baesweiler, Stadt	.	.	.	.
354 012	Eschweiler, Stadt	11 743	+6,7	1 675	+101,8
354 016	Herzogenrath, Stadt	7 879	-0,2	605	-7,9
354 020	Monschau, Stadt	55 842	+1,6	15 000	+12,3
354 024	Roetgen	4 906	+20,0	595	+57,4
354 028	Simmerath	57 201	+8,4	11 728	+16,3
354 032	Stolberg (Rhld.), Stadt	19 930	-7,5	4 237	-7,8
354 036	Würselen, Stadt	9 903	-15,5	1 558	-8,9
<b>358 000</b>	<b>Kreis Düren</b>	<b>111 908</b>	<b>+0,8</b>	<b>14 264</b>	<b>-15,3</b>
358 004	Aldenhoven	.	.	.	.
358 008	Düren, Stadt	39 649	-7,8	3 867	-37,4
358 012	Heimbach, Stadt	11 581	-4,6	2 342	+0,9
358 016	Hürtgenwald	18 233	-3,0	4 193	+6,5
358 020	Inden	.	.	.	.
358 024	Jülich, Stadt	10 462	+10,8	1 725	-21,5
358 028	Kreuzau	4 065	-3,0	62	-22,5
358 032	Langerwehe	-	-100,0	-	-
358 036	Linnich, Stadt	.	.	.	.
358 040	Merzenich	-	-	-	-
358 044	Nideggen, Stadt	22 756	+22,5	1 774	-9,1
358 048	Niederzier	1 122	+4,5	-	-
358 052	Nörvenich	-	-	-	-
358 056	Titz	-	-	-	-
358 060	Vettweiß	.	.	.	.
<b>362 000</b>	<b>Erftkreis</b>	<b>252 221</b>	<b>+2,8</b>	<b>52 537</b>	<b>+1,0</b>
362 004	Bedburg, Stadt	.	.	.	.
362 008	Bergheim, Stadt	11 532	-12,2	1 133	-1,7
362 012	Brühl, Stadt	42 270	-4,7	12 326	-11,2
362 016	Elsdorf	.	.	.	.
362 020	Erftstadt, Stadt	8 042	+2,7	617	+25,7
362 024	Frechen, Stadt	36 554	+3,5	4 695	-
362 028	Hürth, Stadt	91 273	+13,0	28 218	+7,9
362 032	Kerpen, Stadt	17 383	-7,1	1 942	-1,6
362 036	Pulheim, Stadt	21 731	-4,4	2 191	+0,4
362 040	Wesseling, Stadt	15 105	-1,5	653	-16,5
<b>366 000</b>	<b>Kreis Euskirchen</b>	<b>215 675</b>	<b>+5,1</b>	<b>16 122</b>	<b>-15,2</b>
366 004	Bad Münstereifel, Stadt	41 566	-1,1	1 677	-22,7
366 008	Blankenheim	26 998	-1,3	2 400	-0,9
366 012	Dahlem	27 003	+61,3	1 334	+13,1
366 016	Euskirchen, Stadt	19 685	+12,1	1 632	-5,7
366 020	Hellenthal	25 195	+0,7	2 039	-1,6
366 024	Kall	16 109	+2,6	522	+5,9
366 028	Mechernich, Stadt	8 632	+4,7	299	+41,0
366 032	Nettersheim	.	.	.	.

Anmerkungen siehe Seite 44



Amtliche Schlüsselnummer	Verwaltungsbezirk	Ankünfte			
		aller Gäste	Veränderung <sup>1)</sup>	ausländischer Gäste	Veränderung <sup>1)</sup>
	<b>Noch: Kreis Euskirchen</b>				
366 036	Schleiden, Stadt	28 085	-9,8	5 494	-30,9
366 040	Weilerswist	.	.	.	.
366 044	Zülpich, Stadt	3 698	+26,2	445	+2,8
<b>370 000</b>	<b>Kreis Heinsberg</b>	<b>61 354</b>	<b>+8,6</b>	<b>10 824</b>	<b>+7,7</b>
370 004	Erkelenz, Stadt	10 310	+2,5	2 023	-4,2
370 008	Gangelt	.	.	.	.
370 012	Geilenkirchen, Stadt	.	.	.	.
370 016	Heinsberg, Stadt	4 768	+23,2	730	-10,3
370 020	Hückelhoven, Stadt	9 743	+48,1	1 704	+86,8
370 024	Selfkant	-	-	-	-
370 028	Übach-Palenberg, Stadt	3 742	+5,0	597	+249,1
370 032	Waldfeucht	.	.	.	.
370 036	Wassenberg, Stadt	7 559	-2,1	573	-8,9
370 040	Wegberg, Stadt	16 198	+0,4	1 685	-21,4
<b>374 000</b>	<b>Oberbergischer Kreis</b>	<b>267 467</b>	<b>+4,4</b>	<b>16 438</b>	<b>-3,2</b>
374 004	Bergneustadt, Stadt	14 713	+13,4	408	+113,6
374 008	Engelskirchen	.	.	.	.
374 012	Gummersbach, Stadt	43 871	-0,6	6 124	-22,8
374 016	Hückeswagen, Stadt	10 458	-10,2	1 140	+0,9
374 020	Lindlar	17 675	+7,6	809	+51,2
374 024	Marienheide	25 406	-0,3	1 595	-4,7
374 028	Morsbach	.	.	.	.
374 032	Nümbrecht	42 731	-0,9	1 097	+121,2
374 036	Radevormwald, Stadt	35 140	+30,0	865	+54,2
374 040	Reichshof	13 366	-29,2	673	+11,8
374 044	Waldbröl, Stadt	7 901	-13,1	9	-97,5
374 048	Wiehl, Stadt	24 838	+30,3	1 879	-6,7
374 052	Wipperfürth, Stadt	13 963	+14,6	1 079	+69,4
<b>378 000</b>	<b>Rhein.-Berg.-Kreis</b>	<b>180 174</b>	<b>-3,6</b>	<b>18 921</b>	<b>-1,2</b>
378 004	Bergisch Gladbach, Stadt	87 265	-2,1	10 024	-2,1
378 008	Burscheid, Stadt	.	.	.	.
378 012	Kürten	5 966	-12,2	2 146	+5,7
378 016	Leichlingen (Rhld.), Stadt	17 106	+6,0	855	+93,9
378 020	Odenthal	10 907	+3,0	1 219	-4,1
378 024	Overath, Stadt	8 946	+7,8	709	+21,2
378 028	Rösrath, Stadt	.	.	.	.
378 032	Wermelskirchen, Stadt	30 659	-14,4	1 331	-8,9
<b>382 000</b>	<b>Rhein-Sieg-Kreis</b>	<b>475 707</b>	<b>-4,2</b>	<b>58 548</b>	<b>+5,2</b>
382 004	Alfter	3 605	-22,6	278	-30,8
382 008	Bad Honnef, Stadt	94 385	+3,7	6 799	-3,8
382 012	Bornheim, Stadt	16 370	-10,8	1 239	+0,2
382 016	Eitorf	.	.	.	.
382 020	Hennef (Sieg), Stadt	39 633	-7,4	2 355	+36,1
382 024	Königswinter, Stadt	103 124	-2,5	12 583	+3,5
382 028	Lohmar, Stadt	13 230	-13,3	1 252	-5,2
382 032	Meckenheim, Stadt	9 169	-9,4	1 932	-8,9
382 036	Much	.	.	.	.
382 040	Neunkirchen-Seelscheid	.	.	.	.
382 044	Niederkassel, Stadt	10 069	+1,2	1 052	+20,9
382 048	Rheinbach, Stadt	5 238	-38,8	184	-69,5
382 052	Ruppichteroth	.	.	.	.
382 056	Sankt Augustin, Stadt	16 190	-20,0	1 995	-31,2
382 060	Siegburg, Stadt	33 325	-12,0	9 699	-13,9
382 064	Swisttal	4 925	+21,8	506	+40,9
382 068	Troisdorf, Stadt	53 968	+0,6	14 376	+50,4
382 072	Wachtberg	14 222	+4,4	1 163	+3,0
382 076	Windeck	15 457	-5,3	390	-10,3
<b>300 000</b>	<b>Reg.-Bez. Köln</b>	<b>4 490 367</b>	<b>-0,1</b>	<b>943 308</b>	<b>-</b>
	<b>Kreisfreie Städte</b>				
<b>512 000</b>	<b>Bottrop</b>	<b>31 870</b>	<b>+10,9</b>	<b>5 484</b>	<b>+2,0</b>
<b>513 000</b>	<b>Gelsenkirchen</b>	<b>65 841</b>	<b>-7,0</b>	<b>10 533</b>	<b>-15,1</b>
<b>515 000</b>	<b>Münster</b>	<b>422 341</b>	<b>-0,6</b>	<b>38 068</b>	<b>+2,5</b>



## stätten nach Verwaltungsbezirken

Dezember 2002

Übernachtungen				Mittlere Aufenthaltsdauer <sup>2)</sup>		Mittlere Auslastung der angebotenen Betten <sup>3)</sup>	Amtliche Schlüsselnummer
aller Gäste	Veränderung <sup>1)</sup>	ausländischer Gäste	Veränderung <sup>1)</sup>	aller Gäste	ausländischer Gäste		
108 322	-17,0	27 348	-35,8	3,9	5,0	26,0	366 036
.	.	.	.	.	.	.	366 040
24 130	+75,4	1 254	-6,8	6,5	2,8	52,4	366 044
<b>133 212</b>	<b>+11,5</b>	<b>32 408</b>	<b>+26,3</b>	<b>2,2</b>	<b>3,0</b>	<b>29,5</b>	<b>370 000</b>
24 760	+8,8	5 611	+29,1	2,4	2,8	34,6	370 004
.	.	.	.	.	.	.	370 008
.	.	.	.	.	.	.	370 012
7 908	+19,3	1 402	-19,6	1,7	1,9	26,1	370 016
22 053	+46,3	5 768	+151,8	2,3	3,4	32,5	370 020
-	-	-	-	-	-	-	370 024
6 712	+32,2	1 816	+301,8	1,8	3,0	24,1	370 028
.	.	.	.	.	.	.	370 032
13 231	-5,4	1 161	-23,3	1,8	2,0	23,4	370 036
32 764	+0,2	3 377	-12,4	2,0	2,0	29,6	370 040
<b>922 444</b>	<b>+0,7</b>	<b>46 078</b>	<b>-2,5</b>	<b>3,4</b>	<b>2,8</b>	<b>39,2</b>	<b>374 000</b>
59 712	+0,6	1 625	+99,6	4,1	4,0	37,3	374 004
.	.	.	.	.	.	.	374 008
102 009	+1,5	17 733	-19,2	2,3	2,9	27,7	374 012
21 082	-23,9	2 955	-13,7	2,0	2,6	28,5	374 016
50 572	+5,1	2 465	+18,3	2,9	3,0	29,6	374 020
63 794	+2,9	4 303	-8,1	2,5	2,7	32,6	374 024
.	.	.	.	.	.	.	374 028
193 529	-1,1	3 040	+141,3	4,5	2,8	54,6	374 032
82 496	+15,5	2 014	+38,1	2,3	2,3	47,0	374 036
128 722	-12,4	2 492	+31,8	9,6	3,7	54,1	374 040
26 675	-10,2	12	-99,2	3,4	1,3	32,1	374 044
53 303	+40,7	4 551	+6,6	2,1	2,4	29,7	374 048
33 177	+13,5	3 146	+88,4	2,4	2,9	27,3	374 052
<b>450 548</b>	<b>-1,9</b>	<b>40 682</b>	<b>-8,1</b>	<b>2,5</b>	<b>2,2</b>	<b>32,6</b>	<b>378 000</b>
176 812	-1,8	18 117	-12,6	2,0	1,8	33,4	378 004
.	.	.	.	.	.	.	378 008
18 115	+10,6	6 202	+32,5	3,0	2,9	26,4	378 012
107 567	+10,1	3 142	+85,7	6,3	3,7	48,5	378 016
20 859	+0,8	2 948	+4,1	1,9	2,4	24,4	378 020
24 508	-6,7	1 417	+6,9	2,7	2,0	20,2	378 024
.	.	.	.	.	.	.	378 028
59 239	-11,8	2 865	-25,9	1,9	2,2	27,1	378 032
<b>1 109 912</b>	<b>-5,0</b>	<b>133 821</b>	<b>+1,2</b>	<b>2,3</b>	<b>2,3</b>	<b>32,9</b>	<b>382 000</b>
9 598	-34,9	743	-53,9	2,7	2,7	25,2	382 004
206 370	+7,3	16 353	-0,4	2,2	2,4	38,3	382 008
44 087	-4,9	5 800	-3,6	2,7	4,7	29,3	382 012
.	.	.	.	.	.	.	382 016
175 053	-4,7	6 515	+39,9	4,4	2,8	39,0	382 020
231 601	-3,8	32 294	-1,5	2,2	2,6	33,6	382 024
21 094	-20,2	2 752	-3,5	1,6	2,2	18,6	382 028
18 898	-15,4	3 873	-2,8	2,1	2,0	28,0	382 032
.	.	.	.	.	.	.	382 036
.	.	.	.	.	.	.	382 040
19 299	+5,6	2 117	+13,1	1,9	2,0	25,4	382 044
10 619	-36,0	312	-83,1	2,0	1,7	20,6	382 048
.	.	.	.	.	.	.	382 052
33 346	-22,5	3 847	-28,0	2,1	1,9	35,3	382 056
58 084	-13,0	19 365	-12,2	1,7	2,0	29,0	382 060
8 262	+14,2	824	-1,3	1,7	1,6	23,6	382 064
100 613	+0,2	29 080	+36,0	1,9	2,0	38,9	382 068
30 667	-5,5	2 468	-12,5	2,2	2,1	33,5	382 072
58 625	-17,5	1 144	-30,3	3,8	2,9	26,3	382 076
<b>9 834 353</b>	<b>-1,2</b>	<b>2 022 141</b>	<b>-2,0</b>	<b>2,2</b>	<b>2,1</b>	<b>37,1</b>	<b>300 000</b>
<b>54 652</b>	<b>+0,2</b>	<b>9 058</b>	<b>-16,7</b>	<b>1,7</b>	<b>1,7</b>	<b>30,3</b>	<b>512 000</b>
<b>117 328</b>	<b>-13,7</b>	<b>22 113</b>	<b>-24,1</b>	<b>1,8</b>	<b>2,1</b>	<b>33,0</b>	<b>513 000</b>
<b>1 054 326</b>	<b>+0,9</b>	<b>69 684</b>	<b>+1,6</b>	<b>2,5</b>	<b>1,8</b>	<b>42,0</b>	<b>515 000</b>

Amtliche Schlüsselnummer	Verwaltungsbezirk	Ankünfte			
		aller Gäste	Veränderung <sup>1)</sup>	ausländischer Gäste	Veränderung <sup>1)</sup>
<b>554 000</b>	<b>Kreis Borken</b>	<b>255 599</b>	<b>+2,6</b>	<b>18 587</b>	<b>+4,2</b>
554 004	Ahaus, Stadt	24 271	+3,3	2 114	-6,0
554 008	Bocholt, Stadt	22 026	-2,9	2 912	+3,8
554 012	Borken, Stadt	43 919	-1,0	2 612	-1,7
554 016	Gescher, Stadt	.	.	.	.
554 020	Gronau (Westf.), Stadt	23 495	+3,0	2 993	+37,9
554 024	Heek	.	.	.	.
554 028	Heiden	4 175	-8,4	332	-26,4
554 032	Isselburg, Stadt	6 331	-18,2	1 628	-5,2
554 036	Legden	33 047	+4,4	880	+3,4
554 040	Raesfeld	9 739	-8,9	448	-15,0
554 044	Reken	13 696	-7,2	446	-17,1
554 048	Rhede, Stadt	5 531	+3,0	382	-1,0
554 052	Schöppingen	4 189	+4,4	365	+23,7
554 056	Stadtlohn, Stadt	8 006	+1,7	50	+42,9
554 060	Südlohn	11 747	+11,9	1 276	+3,8
554 064	Velen	24 288	+25,4	633	+21,5
554 068	Vreden, Stadt	11 729	-2,1	1 189	+33,7
<b>558 000</b>	<b>Kreis Coesfeld</b>	<b>129 674</b>	<b>-5,7</b>	<b>7 312</b>	<b>-3,1</b>
558 004	Ascheberg	17 429	-6,6	1 161	-
558 008	Billerbeck, Stadt	22 770	+7,8	1 285	+14,9
558 012	Coesfeld, Stadt	17 076	-16,8	648	-24,2
558 016	Dülmen, Stadt	24 331	-9,8	966	-17,0
558 020	Havixbeck	6 972	-0,5	790	-2,0
558 024	Lüdinghausen, Stadt	7 705	+1,4	585	+31,5
558 028	Nordkirchen	2 103	+9,8	582	-5,2
558 032	Nottuln	19 495	-5,7	772	-7,0
558 036	Olfen, Stadt	1 998	-3,4	176	-10,7
558 040	Rosendahl	3 312	-7,5	211	+3,9
558 044	Senden	6 483	-12,0	136	-11,7
<b>562 000</b>	<b>Kreis Recklinghausen</b>	<b>254 048</b>	<b>-4,9</b>	<b>24 687</b>	<b>-22,6</b>
562 004	Castrop-Rauxel, Stadt	16 744	+17,8	977	-9,5
562 008	Datteln, Stadt	.	.	.	.
562 012	Dorsten, Stadt	29 097	-2,4	2 096	-38,7
562 014	Gladbeck, Stadt	29 670	-37,5	8 365	-35,9
562 016	Haltern am See, Stadt	46 458	+1,3	1 221	+33,3
562 020	Herten, Stadt	15 323	+9,9	1 132	+19,8
562 024	Marl, Stadt	20 960	+7,7	2 376	-6,5
562 028	Oer-Erkenschwick, Stadt	28 706	+22,8	1 130	+3,0
562 032	Recklinghausen, Stadt	40 842	-14,7	5 655	-24,4
562 036	Waltrop, Stadt	.	.	.	.
<b>566 000</b>	<b>Kreis Steinfurt</b>	<b>244 090</b>	<b>-1,9</b>	<b>22 464</b>	<b>-7,8</b>
566 004	Altenberge	9 151	+20,7	55	+14,6
566 008	Emsdetten, Stadt	15 382	-8,9	412	-8,6
566 012	Greven, Stadt	15 276	-10,2	1 306	+9,1
566 016	Hörstel, Stadt	10 733	-14,0	1 818	-36,3
566 020	Hopsten	7 523	-48,9	584	+42,8
566 024	Horstmar, Stadt	2 334	+108,6	232	+116,8
566 028	Ibbenbüren, Stadt	22 420	+10,1	2 455	-2,8
566 032	Ladbergen	11 038	+19,7	1 684	+101,0
566 036	Laer	1 355	-10,8	65	-51,9
566 040	Lengerich, Stadt	6 710	-	1 156	+19,4
566 044	Lienen	4 057	+10,7	387	+68,3
566 048	Lotte	-	-	-	-
566 052	Metelen	3 252	-1,0	223	+178,8
566 056	Mettingen	10 246	-9,8	589	+11,3
566 060	Neuenkirchen	4 649	-9,7	203	-32,6
566 064	Nordwalde	.	.	.	.
566 068	Ochtrup, Stadt	2 812	+1,7	173	-64,4
566 072	Recke	4 196	+9,6	268	-11,6
566 076	Rheine, Stadt	44 816	+10,0	4 802	+29,4
566 080	Saerbeck	10 103	-8,8	544	-25,8
566 084	Steinfurt, Stadt	10 804	+7,6	630	-15,3
566 088	Tecklenburg, Stadt	33 482	-6,8	4 298	-39,3
566 092	Westerkappeln	.	.	.	.
566 096	Wettringen	3 626	-7,6	431	-20,8

## statten nach Verwaltungsbezirken

Dezember 2002

Übernachtungen				Mittlere Aufenthaltsdauer <sup>2)</sup>		Mittlere Auslastung der angebotenen Betten <sup>3)</sup>	Amtliche Schlüsselnummer
aller Gäste	Veränderung <sup>1)</sup>	ausländischer Gäste	Veränderung <sup>1)</sup>	aller Gäste	ausländischer Gäste		
<b>488 774</b>	<b>+2,3</b>	<b>36 393</b>	<b>-6,4</b>	<b>1,9</b>	<b>2,0</b>	<b>26,9</b>	<b>554 000</b>
46 187	+4,3	4 199	-1,8	1,9	2,0	26,4	554 004
43 320	-4,1	7 016	-12,3	2,0	2,4	24,0	554 008
83 209	+4,9	4 903	+16,7	1,9	1,9	33,0	554 012
.	.	.	.	.	.	.	554 016
47 154	+6,3	6 276	+30,1	2,0	2,1	26,2	554 020
.	.	.	.	.	.	.	554 024
13 234	-7,6	718	-29,3	3,2	2,2	30,2	554 028
9 115	-26,0	2 290	-10,1	1,4	1,4	29,3	554 032
60 873	+4,3	1 478	+11,6	1,8	1,7	26,8	554 036
12 707	-6,5	726	-16,0	1,3	1,6	16,0	554 040
25 811	-7,1	1 093	-53,6	1,9	2,5	22,5	554 044
9 227	-1,9	751	-16,5	1,7	2,0	27,1	554 048
8 710	-3,0	818	+29,2	2,1	2,2	17,0	554 052
21 870	-1,6	71	-13,4	2,7	1,4	44,0	554 056
19 671	-8,8	1 898	-17,9	1,7	1,5	32,1	554 060
47 513	+25,6	1 426	+17,2	2,0	2,3	27,9	554 064
21 501	-12,2	2 031	-39,2	1,8	1,7	26,5	554 068
<b>276 130</b>	<b>-4,0</b>	<b>15 312</b>	<b>-11,4</b>	<b>2,1</b>	<b>2,1</b>	<b>26,7</b>	<b>558 000</b>
30 885	-5,7	1 475	-5,3	1,8	1,3	21,5	558 004
65 099	+3,0	4 454	-14,8	2,9	3,5	45,5	558 008
34 758	-16,4	1 768	-35,5	2,0	2,7	29,7	558 012
42 606	-8,7	1 522	-14,4	1,8	1,6	21,5	558 016
22 137	+14,7	1 486	-9,6	3,2	1,9	32,7	558 020
11 662	+1,1	747	+3,0	1,5	1,3	19,2	558 024
2 863	+6,8	786	-9,7	1,4	1,4	16,8	558 028
39 213	-5,7	1 970	+19,3	2,0	2,6	29,4	558 032
3 184	+1,7	433	+20,9	1,6	2,5	12,5	558 036
6 141	+11,0	455	+0,4	1,9	2,2	13,6	558 040
17 582	-10,8	216	-24,5	2,7	1,6	21,5	558 044
<b>511 351</b>	<b>-1,2</b>	<b>48 488</b>	<b>-23,5</b>	<b>2,0</b>	<b>2,0</b>	<b>30,9</b>	<b>562 000</b>
28 472	+11,1	2 026	+3,4	1,7	2,1	26,4	562 004
.	.	.	.	.	.	.	562 008
61 940	-1,0	5 560	-38,6	2,1	2,7	25,5	562 012
47 523	-34,4	11 885	-43,3	1,6	1,4	27,1	562 014
112 509	+5,0	2 435	+35,6	2,4	2,0	38,8	562 016
29 255	+8,8	2 553	+10,0	1,9	2,3	33,2	562 020
37 958	+4,6	4 535	-11,9	1,8	1,9	24,5	562 024
56 187	+25,9	2 488	-17,3	2,0	2,2	28,1	562 028
78 940	-10,4	13 094	-15,0	1,9	2,3	29,1	562 032
.	.	.	.	.	.	.	562 036
<b>517 140</b>	<b>-3,1</b>	<b>48 514</b>	<b>-3,7</b>	<b>2,1</b>	<b>2,2</b>	<b>29,2</b>	<b>566 000</b>
14 319	+6,0	1 194	+43,2	1,6	2,1,7	38,6	566 004
30 624	-12,9	898	-30,4	2,0	2,2	30,8	566 008
25 726	-12,9	2 753	+31,5	1,7	2,1	19,6	566 012
23 915	-15,4	2 728	-42,4	2,2	1,5	24,8	566 016
10 868	-51,1	1 031	+51,0	1,4	1,8	24,7	566 020
5 526	+138,2	436	+58,5	2,4	1,9	21,5	566 024
41 935	+10,1	4 606	+1,6	1,9	1,9	29,7	566 028
15 984	+17,2	2 248	+84,9	1,4	1,3	27,5	566 032
5 175	-18,8	193	-76,7	3,8	3,0	21,6	566 036
12 417	-13,9	2 947	-8,5	1,9	2,5	28,9	566 040
13 852	-21,6	2 780	+17,3	3,4	7,2	18,2	566 044
-	-	-	-	-	-	-	566 048
11 084	-10,8	397	+77,2	3,4	1,8	24,0	566 052
18 227	-9,5	1 285	+17,7	1,8	2,2	26,1	566 056
9 410	-7,3	520	+2,0	2,0	2,6	21,4	566 060
.	.	.	.	.	.	.	566 064
4 998	+26,4	492	-38,8	1,8	2,8	20,4	566 068
11 229	-3,2	500	-33,5	2,7	1,9	25,0	566 072
72 880	+1,2	7 910	+10,6	1,6	1,6	31,8	566 076
23 639	-4,7	804	-30,8	2,3	1,5	33,6	566 080
24 148	-7,4	2 132	+17,6	2,2	3,4	25,5	566 084
99 907	+7,5	6 919	-26,0	3,0	1,6	41,6	566 088
.	.	.	.	.	.	.	566 092
18 761	+7,2	4 626	-1,6	5,2	10,7	26,3	566 096

Amtliche Schlüsselnummer	Verwaltungsbezirk	Ankünfte			
		aller Gäste	Veränderung <sup>1)</sup>	ausländischer Gäste	Veränderung <sup>1)</sup>
<b>570 000</b>	<b>Kreis Warendorf</b>	<b>113 300</b>	<b>+0,4</b>	<b>12 024</b>	<b>+8,5</b>
570 004	Ahlen, Stadt	13 548	+1,2	2 742	+35,2
570 008	Beckum, Stadt	10 973	-2,1	840	-13,8
570 012	Beelen	.	.	.	.
570 016	Drensteinfurt, Stadt	1 556	-7,3	262	+12,9
570 020	Ennigerloh, Stadt	5 248	-5,5	451	+10,8
570 024	Everswinkel	4 361	+6,5	198	+45,6
570 028	Oelde, Stadt	19 353	-6,3	3 619	-1,9
570 032	Ostbevern	.	.	.	.
570 036	Sassenberg, Stadt	3 243	+12,0	105	+41,9
570 040	Sendenhorst, Stadt	5 005	-12,3	678	-14,1
570 044	Telgte, Stadt	11 927	-0,2	567	+16,7
570 048	Wadersloh	2 974	-7,7	90	-32,3
570 052	Warendorf, Stadt	32 249	+7,8	2 273	+14,7
<b>500 000</b>	<b>Reg.-Bez. Münster</b>	<b>1 516 763</b>	<b>-1,5</b>	<b>139 159</b>	<b>-5,7</b>
<b>711 000</b>	<b>Kreisfreie Stadt Bielefeld</b>	<b>245 461</b>	<b>-9,3</b>	<b>31 891</b>	<b>+2,7</b>
<b>754 000</b>	<b>Kreis Gütersloh</b>	<b>181 828</b>	<b>-7,9</b>	<b>20 531</b>	<b>-5,7</b>
754 004	Borgholzhausen, Stadt	4 373	-9,3	528	+1,3
754 008	Gütersloh, Stadt	45 941	-3,3	7 665	-10,9
754 012	Halle (Westf.), Stadt	24 026	-12,7	1 880	-19,6
754 016	Harsewinkel, Stadt	26 889	-5,8	3 771	+13,9
754 020	Herzebrock-Clarholz	.	.	.	.
754 024	Langenberg	.	.	.	.
754 028	Rheda-Wiedenbrück, Stadt	29 604	-9,8	2 492	-4,8
754 032	Rietberg, Stadt	6 988	+5,5	209	-21,7
754 036	Schloß Holte-Stukenbrock	14 114	-6,3	1 033	-12,3
754 040	Steinhagen	2 990	-28,1	124	x
754 044	Verl	9 862	-6,6	1 442	-0,9
754 048	Versmold, Stadt	7 077	-12,2	303	-17,9
754 052	Werther (Westf.), Stadt	6 842	-13,6	644	-3,6
<b>758 000</b>	<b>Kreis Herford</b>	<b>103 109</b>	<b>-3,5</b>	<b>8 964</b>	<b>-1,9</b>
758 004	Bünde, Stadt	4 926	-3,6	264	-0,4
758 008	Enger, Stadt	.	.	.	.
758 012	Herford, Stadt	26 584	+4,1	4 234	+10,5
758 016	Hiddenhausen	7 411	-24,7	601	+7,5
758 020	Kirchlengern	.	.	.	.
758 024	Löhne, Stadt	14 967	-2,0	700	+4,5
758 028	Rödinghausen	12 953	+5,0	80	+281,0
758 032	Spenge, Stadt	.	.	.	.
758 036	Vlotho, Stadt	32 538	-7,9	2 772	-21,9
<b>762 000</b>	<b>Kreis Höxter</b>	<b>225 470</b>	<b>+2,2</b>	<b>10 948</b>	<b>-6,6</b>
762 004	Bad Driburg, Stadt	65 149	+3,3	1 096	-11,9
762 008	Beverungen, Stadt	23 412	+6,2	517	-32,7
762 012	Borgentreich, Stadt	.	.	.	.
762 016	Brakel, Stadt	17 532	-5,5	824	+42,8
762 020	Höxter, Stadt	47 879	+14,7	2 641	-3,5
762 024	Marienmünster, Stadt	4 660	-16,5	712	+35,6
762 028	Nieheim, Stadt	16 743	-3,2	1 638	+16,5
762 032	Steinheim, Stadt	4 555	-24,6	135	-23,3
762 036	Warburg, Stadt	37 097	+0,9	2 148	-14,3
762 040	Willebadessen, Stadt	.	.	.	.
<b>766 000</b>	<b>Kreis Lippe</b>	<b>332 593</b>	<b>-4,5</b>	<b>25 103</b>	<b>-1,5</b>
766 004	Augustdorf	.	.	.	.
766 008	Bad Salzuflen, Stadt	101 626	-4,8	5 742	-3,2
766 012	Barntrup, Stadt	.	.	.	.
766 016	Blomberg, Stadt	18 082	-9,8	842	-35,8
766 020	Detmold, Stadt	56 823	-3,0	6 091	-9,9
766 024	Dörentrup	7 987	-8,3	121	-65,9
766 028	Extertal	11 510	-4,2	760	-2,9
766 032	Horn-Bad Meinberg, Stadt	55 830	-4,6	3 339	+19,0



Amtliche Schlüsselnummer	Verwaltungsbezirk	Ankünfte			
		aller Gäste	Veränderung <sup>1)</sup>	ausländischer Gäste	Veränderung <sup>1)</sup>
	<b>Noch: Kreis Lippe</b>				
766 036	Kalletal	3 729	+18,0	80	+42,9
766 040	Lage, Stadt	14 950	-12,8	427	-26,6
766 044	Lemgo, Stadt	13 029	-12,1	1 582	+35,3
766 048	Leopoldshöhe	2 190	+61,6	82	-5,7
766 052	Lügde, Stadt	11 808	-14,0	987	+19,2
766 056	Oerlinghausen, Stadt	19 178	+6,1	743	+48,9
766 060	Schieder-Schwalenberg, Stadt	13 893	+6,7	4 112	+1,0
766 064	Schlangen	.	.	.	.
<b>770 000</b>	<b>Kreis Minden-Lübbecke</b>	<b>249 130</b>	<b>-1,6</b>	<b>24 887</b>	<b>+6,6</b>
770 004	Bad Oeynhausen, Stadt	94 588	-5,8	11 093	+4,2
770 008	Espelkamp, Stadt	11 074	+6,0	1 246	-3,7
770 012	Hille	5 523	+10,8	38	-42,4
770 016	Hüllhorst	11 817	-14,6	784	+4,4
770 020	Lübbecke, Stadt	.	.	.	.
770 024	Minden, Stadt	46 901	+4,6	6 986	+33,0
770 028	Petershagen, Stadt	16 188	-4,2	484	-14,9
770 032	Porta Westfalica, Stadt	33 458	+2,1	2 118	-21,6
770 036	Preußisch-Oldendorf, Stadt	14 548	+6,0	444	+16,5
770 040	Rahden, Stadt	.	.	.	.
770 044	Stemwede	3 669	+14,6	273	-23,3
<b>774 000</b>	<b>Kreis Paderborn</b>	<b>215 434</b>	<b>+1,7</b>	<b>22 802</b>	<b>+6,2</b>
774 004	Altenbeken	.	.	.	.
774 008	Bad Lippspringe, Stadt	47 370	+2,1	3 156	-9,8
774 012	Borchen	8 761	-4,2	245	+5,2
774 016	Büren, Stadt	20 220	+4,2	854	-2,4
774 020	Delbrück, Stadt	13 199	+0,3	685	-19,1
774 024	Hövelhof	8 362	+10,8	768	+69,9
774 028	Lichtenau, Stadt	9 328	+1,0	1 044	-2,8
774 032	Paderborn, Stadt	82 365	+3,3	13 724	+16,5
774 036	Salzkotten, Stadt	.	.	.	.
774 040	Bad Wünnenberg, Stadt	19 580	-2,7	1 437	-14,8
<b>700 000</b>	<b>Reg.-Bez. Detmold</b>	<b>1 553 025</b>	<b>-3,5</b>	<b>145 126</b>	<b>+0,8</b>
	<b>Kreisfreie Städte</b>				
<b>911 000</b>	<b>Bochum</b>	<b>233 222</b>	<b>-7,1</b>	<b>28 372</b>	<b>+7,3</b>
<b>913 000</b>	<b>Dortmund</b>	<b>370 371</b>	<b>+6,0</b>	<b>54 137</b>	<b>+16,7</b>
<b>914 000</b>	<b>Hagen</b>	<b>64 889</b>	<b>-0,3</b>	<b>9 861</b>	<b>-1,7</b>
<b>915 000</b>	<b>Hamm</b>	<b>64 464</b>	<b>-11,7</b>	<b>11 391</b>	<b>+5,6</b>
<b>916 000</b>	<b>Herne</b>	<b>20 235</b>	<b>-13,5</b>	<b>1 196</b>	<b>-18,8</b>
<b>954 000</b>	<b>Ennepe-Ruhr-Kreis</b>	<b>151 001</b>	<b>-5,0</b>	<b>13 401</b>	<b>+0,9</b>
954 004	Breckerfeld, Stadt	11 789	+4,7	259	+149,0
954 008	Ennepetal, Stadt	.	.	.	.
954 012	Gevelsberg, Stadt	.	.	.	.
954 016	Hattingen, Stadt	30 659	-6,5	2 985	+15,2
954 020	Herdecke, Stadt	16 277	-10,6	977	+21,2
954 024	Schwelm, Stadt	19 909	-6,6	2 227	-12,8
954 028	Sprockhövel, Stadt	15 181	+7,9	1 231	-1,0
954 032	Wetter (Ruhr), Stadt	12 472	-3,8	983	+12,9
954 036	Witten, Stadt	30 469	-5,9	3 955	+0,3
<b>958 000</b>	<b>Hochsauerland Kreis</b>	<b>903 552</b>	<b>-1,5</b>	<b>186 165</b>	<b>+0,7</b>
958 004	Arnsberg, Stadt	55 110	-4,9	9 177	+9,5
958 008	Bestwig	22 451	-0,3	2 454	+8,2
958 012	Brilon, Stadt	37 961	+3,8	4 638	+1,4
958 016	Eslohe (Sauerland)	27 915	-4,5	2 011	+8,2
958 020	Hallenberg, Stadt	21 138	-4,4	9 748	-6,0
958 024	Marsberg, Stadt	5 637	-8,9	1 149	-3,5
958 028	Medebach, Stadt	193 290	-5,3	81 093	+3,5
958 032	Meschede, Stadt	54 930	+2,5	4 779	+15,6
958 036	Olsberg, Stadt	54 177	+11,7	8 717	+24,1
958 040	Schmallenberg, Stadt	144 655	+1,6	16 173	-4,0
958 044	Sundern (Sauerland), Stadt	56 095	-7,1	3 426	-0,7
958 048	Winterberg, Stadt	230 193	-1,7	42 800	-8,0

## statten nach Verwaltungsbezirken

### Dezember 2002

Übernachtungen				Mittlere Aufenthaltsdauer <sup>2)</sup>		Mittlere Auslastung der angebotenen Betten <sup>3)</sup>	Amtliche Schlüsselnummer
aller Gäste	Veränderung <sup>1)</sup>	ausländischer Gäste	Veränderung <sup>1)</sup>	aller Gäste	ausländischer Gäste		
12 454	+9,2	343	+203,5	3,3	4,3	13,7	766 036
45 073	-15,7	2 397	-39,9	3,0	5,6	21,9	766 040
30 357	-8,8	4 319	+27,4	2,3	2,7	25,5	766 044
4 894	+53,4	210	+141,4	2,2	2,6	26,9	766 048
36 038	-11,9	3 186	+29,3	3,1	3,2	19,5	766 052
85 132	+5,3	2 371	+30,8	4,4	3,2	45,0	766 056
47 959	+0,2	14 229	+5,1	3,5	3,5	21,0	766 060
.	.	.	.	.	.	.	766 064
<b>1 444 335</b>	<b>-3,2</b>	<b>50 576</b>	<b>-1,7</b>	<b>5,8</b>	<b>2,0</b>	<b>48,6</b>	<b>770 000</b>
959 507	-4,1	20 199	-1,3	10,1	1,8	60,6	770 004
22 058	+1,3	3 504	-12,3	2,0	2,8	30,5	770 008
34 764	+9,6	467	-57,4	6,3	12,3	50,5	770 012
24 129	-12,4	1 904	-11,4	2,0	2,4	30,3	770 016
.	.	.	.	.	.	.	770 020
74 709	-3,0	12 517	+15,2	1,6	1,8	27,1	770 024
103 569	-3,2	1 536	-26,3	6,4	3,2	44,8	770 028
60 227	-1,4	3 443	-30,1	1,8	1,6	24,6	770 032
129 518	-1,3	3 128	+109,9	8,9	7,0	46,4	770 036
.	.	.	.	.	.	.	770 040
11 423	+14,6	989	-19,9	3,1	3,6	19,9	770 044
<b>784 485</b>	<b>+2,1</b>	<b>63 126</b>	<b>+1,0</b>	<b>3,6</b>	<b>2,8</b>	<b>41,1</b>	<b>774 000</b>
.	.	.	.	.	.	.	774 004
335 423	+3,0	8 910	-17,1	7,1	2,8	61,2	774 008
40 199	-6,5	940	+48,5	4,6	3,8	33,2	774 012
44 733	+3,4	2 211	+30,8	2,2	2,6	30,8	774 016
22 048	-1,3	1 136	-26,1	1,7	1,7	30,5	774 020
14 804	+2,2	2 035	+46,5	1,8	2,6	18,0	774 024
28 604	-5,1	6 422	-1,2	3,1	6,2	14,5	774 028
160 504	+2,0	31 706	+8,0	1,9	2,3	44,2	774 032
.	.	.	.	.	.	.	774 036
123 340	+5,7	6 881	+0,9	6,3	4,8	40,8	774 040
<b>6 385 022</b>	<b>-3,7</b>	<b>366 605</b>	<b>-3,5</b>	<b>4,1</b>	<b>2,5</b>	<b>40,2</b>	<b>700 000</b>
<b>411 816</b>	<b>-6,0</b>	<b>64 427</b>	<b>+11,1</b>	<b>1,8</b>	<b>2,3</b>	<b>36,0</b>	<b>911 000</b>
<b>619 372</b>	<b>+4,8</b>	<b>101 090</b>	<b>+14,7</b>	<b>1,7</b>	<b>1,9</b>	<b>33,1</b>	<b>913 000</b>
<b>119 704</b>	<b>-6,2</b>	<b>17 048</b>	<b>-9,4</b>	<b>1,8</b>	<b>1,7</b>	<b>32,5</b>	<b>914 000</b>
<b>105 457</b>	<b>-9,1</b>	<b>16 972</b>	<b>-4,7</b>	<b>1,6</b>	<b>1,5</b>	<b>30,4</b>	<b>915 000</b>
<b>40 469</b>	<b>-16,0</b>	<b>2 471</b>	<b>-27,0</b>	<b>2,0</b>	<b>2,1</b>	<b>23,3</b>	<b>916 000</b>
<b>400 277</b>	<b>-6,7</b>	<b>35 233</b>	<b>+8,6</b>	<b>2,7</b>	<b>2,6</b>	<b>36,0</b>	<b>954 000</b>
26 771	+3,1	578	+168,8	2,3	2,2	29,4	954 004
.	.	.	.	.	.	.	954 008
.	.	.	.	.	.	.	954 012
66 478	-6,7	9 678	+52,3	2,2	3,2	34,8	954 016
46 088	-14,1	2 606	+55,0	2,8	2,7	35,8	954 020
41 816	-4,7	4 519	-11,2	2,1	2,0	37,1	954 024
51 441	-10,9	2 389	+1,6	3,4	1,9	38,0	954 028
20 455	-6,3	2 006	+2,3	1,6	2,0	20,1	954 032
62 494	-4,4	11 056	-0,5	2,1	2,8	30,0	954 036
<b>3 557 905</b>	<b>-3,6</b>	<b>755 850</b>	<b>-0,4</b>	<b>3,9</b>	<b>4,1</b>	<b>39,2</b>	<b>958 000</b>
183 058	-5,1	26 578	+12,7	3,3	2,9	35,2	958 004
79 853	-1,0	11 041	+6,2	3,6	4,5	29,5	958 008
187 108	-2,1	22 385	+10,4	4,9	4,8	36,9	958 012
142 135	-6,8	8 227	+1,8	5,1	4,1	33,1	958 016
73 297	-9,2	29 502	-13,0	3,5	3,0	30,8	958 020
13 483	-3,0	3 514	+13,2	2,4	3,1	21,4	958 024
840 809	-7,2	363 625	+1,7	4,3	4,5	58,5	958 028
164 455	-	14 072	+16,8	3,0	2,9	36,9	958 032
192 835	+8,0	29 221	+21,6	3,6	3,4	39,9	958 036
699 849	-1,9	73 938	-0,7	4,8	4,6	41,9	958 040
155 566	-2,9	9 278	-16,4	2,8	2,7	30,0	958 044
825 457	-3,7	164 469	-8,7	3,6	3,8	33,3	958 048

Januar bis

Amtliche Schlüsselnummer	Verwaltungsbezirk	Ankünfte			
		aller Gäste	Veränderung <sup>1)</sup>	ausländischer Gäste	Veränderung <sup>1)</sup>
<b>962 000</b>	<b>Märkischer Kreis</b>	<b>203 356</b>	<b>+1,1</b>	<b>19 046</b>	<b>+28,2</b>
962 004	Altena, Stadt	15 152	+4,9	689	+1,3
962 008	Balve, Stadt	16 509	-8,5	181	+22,3
962 012	Halver, Stadt	4 384	+37,5	180	-10,9
962 016	Hemer, Stadt	6 092	-9,3	360	-8,4
962 020	Herscheid	3 044	-13,5	309	-29,3
962 024	Iserlohn, Stadt	39 248	+12,9	3 883	+14,9
962 028	Kierspe, Stadt	.	.	.	.
962 032	Lüdenscheid, Stadt	41 460	-9,4	8 467	+84,7
962 036	Meinerzhagen, Stadt	32 800	-2,7	1 483	+5,0
962 040	Menden (Sauerland), Stadt	10 303	+11,4	657	-4,4
962 044	Nachrodt-Wiblingwerde	13 889	+10,7	322	+29,8
962 048	Neuenrade, Stadt	8 242	+25,5	1 388	-13,6
962 052	Plettenberg, Stadt	6 673	-1,9	589	+29,5
962 056	Schalksmühle	.	.	.	.
962 060	Werdohl, Stadt	4 270	-2,4	434	-13,0
<b>966 000</b>	<b>Kreis Olpe</b>	<b>214 956</b>	<b>-2,3</b>	<b>11 228</b>	<b>-1,1</b>
966 004	Attendorn, Stadt	43 142	-3,3	3 263	-6,7
966 008	Drolshagen, Stadt	6 751	+21,6	960	+25,0
966 012	Finnentrop	11 128	-6,0	647	-20,2
966 016	Kirchhundem	31 389	-7,6	1 512	-5,7
966 020	LenneStadt, Stadt	65 588	+1,6	3 605	+3,1
966 024	Olpe, Stadt	43 951	-4,7	772	+14,4
966 028	Wenden	13 007	-2,1	469	-6,6
<b>970 000</b>	<b>Kreis Siegen-Wittgenstein</b>	<b>215 482</b>	<b>+0,7</b>	<b>24 654</b>	<b>+8,1</b>
970 004	Bad Berleburg, Stadt	38 971	+2,5	1 632	+11,1
970 008	Burbach	8 000	-11,7	715	+5,9
970 012	Erndtebrück	.	.	.	.
970 016	Freudenberg, Stadt	14 238	+1,5	1 780	-17,2
970 020	Hilchenbach, Stadt	21 945	+2,7	1 702	+55,4
970 024	Kreuztal, Stadt	5 888	+1,3	772	+6,3
970 028	Bad Laasphe, Stadt	32 276	+1,0	3 956	-7,4
970 032	Netphen, Stadt	13 302	+3,1	336	-21,7
970 036	Neunkirchen	.	.	.	.
970 040	Siegen, Stadt	63 798	+0,2	13 098	+17,8
970 044	Wilnsdorf	14 360	+2,3	598	+10,3
<b>974 000</b>	<b>Kreis Soest</b>	<b>306 048</b>	<b>+7,3</b>	<b>14 770</b>	<b>+4,0</b>
974 004	Anröchte	.	.	.	.
974 008	Bad Sassendorf	60 058	+2,8	785	+56,4
974 012	Ense	1 774	-8,4	243	+3,0
974 016	Erwitte, Stadt	20 852	+5,7	428	-16,4
974 020	Geseke, Stadt	.	.	.	.
974 024	Lippetal	931	-16,4	162	-14,7
974 028	Lippstadt, Stadt	58 310	+2,2	5 054	+19,6
974 032	Möhnesee	43 407	-1,4	1 320	-32,0
974 036	Rüthen, Stadt	13 149	+10,2	423	-26,4
974 040	Soest, Stadt	42 580	+7,1	2 356	-7,2
974 044	Warstein, Stadt	16 822	+2,1	2 384	+14,5
974 048	Welper	.	.	.	.
974 052	Werl, Stadt	16 548	+202,3	853	+129,9
974 056	Wickede (Ruhr)	2 395	-4,2	106	-30,3
<b>978 000</b>	<b>Kreis Unna</b>	<b>135 640</b>	<b>+0,5</b>	<b>17 432</b>	<b>+0,3</b>
978 004	Bergkamen, Stadt	2 164	+140,7	58	+41,5
978 008	Bönen	.	.	.	.
978 012	Fröndenberg, Stadt	5 073	+3,8	181	-56,0
978 016	Holzwickede	.	.	.	.
978 020	Kamen, Stadt	23 329	-7,5	2 934	-0,9
978 024	Lünen, Stadt	23 663	-8,7	1 855	-6,7
978 028	Schwerte, Stadt	20 385	+5,9	787	-18,6
978 032	Selm, Stadt	2 636	+30,9	123	-12,1
978 036	Unna, Stadt	24 786	-5,1	3 146	-7,9
978 040	Werne, Stadt	16 384	+5,8	3 570	+12,5
<b>900 000</b>	<b>Reg.-Bez. Arnsberg</b>	<b>2 883 216</b>	<b>-0,4</b>	<b>391 653</b>	<b>+4,7</b>
	<b>Nordrhein-Westfalen</b>	<b>14 373 206</b>	<b>-0,8</b>	<b>2 533 008</b>	<b>+2,2</b>

Anmerkungen siehe Seite 44



## stätten nach Verwaltungsbezirken

Dezember 2002

Übernachtungen				Mittlere Aufenthaltsdauer <sup>2)</sup>		Mittlere Auslastung der angebotenen Betten <sup>3)</sup>	Amtliche Schlüsselnummer
aller Gäste	Veränderung <sup>1)</sup>	ausländischer Gäste	Veränderung <sup>1)</sup>	aller Gäste	ausländischer Gäste		
<b>473 426</b>	<b>+2,7</b>	<b>47 023</b>	<b>+27,2</b>	<b>2,3</b>	<b>2,5</b>	<b>30,1</b>	<b>962 000</b>
28 598	-4,3	1 799	+6,1	1,9	2,6	26,7	962 004
39 461	-7,4	436	-2,0	2,4	2,4	29,9	962 008
5 628	-8,2	261	-24,1	1,3	1,5	24,4	962 012
57 253	+40,3	1 056	-14,7	9,4	2,9	52,1	962 016
6 069	-17,4	923	-48,2	2,0	3,0	16,5	962 020
73 448	+12,1	8 702	+14,7	1,9	2,2	32,7	962 024
.	.	.	.	.	.	.	962 028
83 957	+0,5	20 965	+93,7	2,0	2,5	31,0	962 032
83 313	-1,6	4 914	+16,4	2,5	3,3	30,2	962 036
18 888	+9,6	1 455	-1,0	1,8	2,2	22,7	962 040
33 638	-16,0	604	+6,0	2,4	1,9	26,3	962 044
16 197	+19,7	2 717	-20,2	2,0	2,0	32,1	962 048
12 875	-14,1	1 985	+18,9	1,9	3,4	23,7	962 052
.	.	.	.	.	.	.	962 056
10 577	+0,9	951	-28,9	2,5	2,2	20,4	962 060
<b>542 321</b>	<b>-5,3</b>	<b>30 407</b>	<b>-6,3</b>	<b>2,5</b>	<b>2,7</b>	<b>27,7</b>	<b>966 000</b>
97 167	-3,2	8 179	-18,3	2,3	2,5	30,6	966 004
17 166	+22,2	2 606	+24,6	2,5	2,7	18,7	966 008
29 117	-6,1	1 874	-29,0	2,6	2,9	19,5	966 012
90 677	-12,2	4 510	-7,3	2,9	3,0	26,1	966 016
166 464	-1,8	9 472	+0,5	2,5	2,6	31,0	966 020
117 711	-10,1	2 691	+17,5	2,7	3,5	29,4	966 024
24 019	+2,6	1 075	-4,5	1,8	2,3	20,2	966 028
<b>1 015 643</b>	<b>-3,1</b>	<b>53 876</b>	<b>-1,9</b>	<b>4,7</b>	<b>2,2</b>	<b>47,5</b>	<b>970 000</b>
481 061	-4,7	4 285	+9,6	12,3	2,6	62,9	970 004
31 276	-10,4	2 024	+15,6	3,9	2,8	41,1	970 008
.	.	.	.	.	.	.	970 012
25 952	+8,3	3 439	-11,2	1,8	1,9	22,3	970 016
120 621	+12,5	4 844	+53,2	5,5	2,8	45,8	970 020
10 632	+0,8	1 439	+9,3	1,8	1,9	19,9	970 024
162 437	-7,2	11 493	-13,5	5,0	2,9	49,6	970 028
34 301	-4,5	1 137	-26,7	2,6	3,4	30,7	970 032
.	.	.	.	.	.	.	970 036
110 582	-6,2	23 472	-2,6	1,7	1,8	37,5	970 040
32 796	+2,6	1 299	+3,9	2,3	2,2	30,6	970 044
<b>1 448 403</b>	<b>+1,8</b>	<b>34 434</b>	<b>-15,2</b>	<b>4,7</b>	<b>2,3</b>	<b>44,9</b>	<b>974 000</b>
.	.	.	.	.	.	.	974 004
534 719	+0,5	1 953	+38,5	8,9	2,5	62,0	974 008
3 885	-0,1	829	+37,0	2,2	3,4	21,8	974 012
190 695	+13,8	1 364	-46,0	9,1	3,2	56,0	974 016
.	.	.	.	.	.	.	974 020
2 357	-3,6	311	-40,9	2,5	1,9	12,8	974 024
365 481	-4,9	9 003	+15,7	6,3	1,8	53,6	974 028
129 068	-7,2	5 768	-58,6	3,0	4,4	34,3	974 032
30 881	+12,7	1 303	-23,5	2,3	3,1	28,9	974 036
65 478	+8,8	4 822	+12,7	1,5	2,0	25,2	974 040
37 001	+0,6	5 946	+22,9	2,2	2,5	22,4	974 044
.	.	.	.	.	.	.	974 048
23 623	+160,3	1 335	+118,1	1,4	1,6	27,4	974 052
4 414	-4,8	596	-25,3	1,8	5,6	26,1	974 056
<b>254 314</b>	<b>-1,8</b>	<b>35 667</b>	<b>+1,3</b>	<b>1,9</b>	<b>2,0</b>	<b>30,1</b>	<b>978 000</b>
5 444	+87,5	297	+132,0	2,5	5,1	17,7	978 004
.	.	.	.	.	.	.	978 008
7 841	-16,7	541	-49,7	1,5	3,0	21,4	978 012
.	.	.	.	.	.	.	978 016
40 971	+4,3	5 630	+19,4	1,8	1,9	40,5	978 020
43 311	-10,4	4 611	-9,2	1,8	2,5	24,2	978 024
45 451	+5,0	2 848	-2,5	2,2	3,6	34,0	978 028
4 720	+44,7	168	-30,9	1,8	1,4	15,9	978 032
43 096	-13,5	6 865	-10,9	1,7	2,2	29,2	978 036
31 908	+2,9	7 408	+15,6	1,9	2,1	30,7	978 040
<b>8 989 107</b>	<b>-2,3</b>	<b>1 194 498</b>	<b>+1,4</b>	<b>3,1</b>	<b>3,0</b>	<b>37,7</b>	<b>900 000</b>
<b>36 335 584</b>	<b>-1,8</b>	<b>5 872 704</b>	<b>+1,2</b>	<b>2,5</b>	<b>2,3</b>	<b>37,1</b>	

## 3.2 Leistung der Beherbergungs

Januar bis

Lfd. Nr.	Gemeindeguppe Betriebsart	Ankünfte			
		aller Gäste	Veränderung <sup>1)</sup>	ausländischer Gäste	Veränderung <sup>1)</sup>
<b>1</b>	<b>Mineral-, Moor-, Sole- und Thermalbäder</b>	<b>818 261</b>	<b>-2,5</b>	<b>103 908</b>	<b>+1,0</b>
2	Hotels	430 517	-2,0	71 975	+2,7
3	Gasthöfe	12 555	-3,2	1 599	-13,1
4	Pensionen	57 054	-4,9	678	-32,1
5	Hotels garnis	103 026	-5,8	23 435	+4,4
6	Erholungs-, Ferien- und Schulungsheime	41 319	+3,6	665	+6,9
7	Ferienhäuser, -wohnungen, -zentren	4 170	+13,6	202	-14,8
8	Hütten, Jugendherbergen u. Ä.	31 322	-1,4	5 226	-17,2
9	Vorsorge- und Reha-Klinken	138 298	-2,6	128	-56,8
<b>10</b>	<b>Heilklimatische Kurorte</b>	<b>286 290</b>	<b>-3,4</b>	<b>44 570</b>	<b>-6,4</b>
11	Hotels	115 620	-16,1	26 242	-12,0
12	Gasthöfe	7 229	+3,8	1 459	+12,1
13	Pensionen	16 459	+7,3	3 081	+13,1
14	Hotels garnis	.	.	.	.
15	Erholungs-, Ferien- und Schulungsheime	52 945	-13,2	282	+10,2
16	Ferienhäuser, -wohnungen, -zentren	47 950	-2,2	12 790	-
17	Hütten, Jugendherbergen u. Ä.	17 352	+3,7	342	+4,6
18	Vorsorge- und Reha-Klinken	.	.	.	.
<b>19</b>	<b>Kneippkurorte</b>	<b>277 459</b>	<b>+0,3</b>	<b>36 905</b>	<b>-11,8</b>
20	Hotels	161 293	-0,2	27 224	-6,6
21	Gasthöfe	9 723	-1,3	1 040	+9,6
22	Pensionen	9 525	+5,9	1 279	-0,4
23	Hotels garnis	.	.	.	.
24	Erholungs-, Ferien- und Schulungsheime	31 021	+5,9	464	-10,9
25	Ferienhäuser, -wohnungen, -zentren	13 854	-14,0	4 829	-38,1
26	Hütten, Jugendherbergen u. Ä.	41 095	+8,2	1 121	+19,0
27	Vorsorge- und Reha-Klinken	.	.	.	.
<b>28</b>	<b>Kneippheilstädter</b>	<b>257 468</b>	<b>+1,2</b>	<b>23 438</b>	<b>-5,3</b>
29	Hotels	130 149	+3,0	14 961	-2,5
30	Gasthöfe	18 561	+3,4	3 742	-9,2
31	Pensionen	16 665	-6,4	1 228	+2,6
32	Hotels garnis	4 711	-12,4	427	-15,8
33	Erholungs-, Ferien- und Schulungsheime	27 106	-3,6	438	-8,0
34	Ferienhäuser, -wohnungen, -zentren	11 535	+17,9	1 861	+2,9
35	Hütten, Jugendherbergen u. Ä.	19 514	+3,4	466	-55,0
36	Vorsorge- und Reha-Klinken	29 227	-2,9	315	+19,8
<b>37</b>	<b>Heilbäder zusammen</b>	<b>1 639 478</b>	<b>-1,6</b>	<b>208 821</b>	<b>-3,8</b>
38	Hotels	837 579	-3,2	140 402	-2,8
39	Gasthöfe	48 068	+0,7	7 840	-4,5
40	Pensionen	99 703	-2,4	6 266	+1,0
41	Hotels garnis	133 796	+7,8	25 182	+2,5
42	Erholungs-, Ferien- und Schulungsheime	152 391	-3,7	1 849	-1,4
43	Ferienhäuser, -wohnungen, -zentren	77 509	-1,4	19 682	-13,1
44	Hütten, Jugendherbergen u. Ä.	109 283	+3,7	7 155	-16,9
45	Vorsorge- und Reha-Klinken	181 149	-2,1	445	-20,7

1) Veränderung gegenüber dem Vorjahreszeitraum in % – 2) mittlere Aufenthaltsdauer in Tagen = Übernachtungen / Ankünfte – 3) mittlere Auslastung =

## stätten nach Gemeindegruppen und Betriebsarten

Dezember 2002

Übernachtungen				Mittlere Aufenthaltsdauer <sup>2)</sup>		Mittlere Auslastung der angebotenen Betten <sup>3)</sup>	Lfd. Nr.
aller Gäste	Veränderung <sup>1)</sup>	ausländischer Gäste	Veränderung <sup>1)</sup>	aller Gäste	ausländische Gäste		
<b>5 125 189</b>	<b>-2,4</b>	<b>212 651</b>	<b>+4,0</b>	<b>6,3</b>	<b>2,0</b>	<b>55,4</b>	<b>1</b>
908 058	-2,2	140 325	+5,6	2,1	1,9	37,0	2
26 321	-8,9	2 939	-13,2	2,1	1,8	24,2	3
511 361	-8,2	3 629	-41,3	9,0	5,4	36,4	4
216 343	+2,6	45 083	+2,9	2,1	1,9	33,1	5
139 741	-0,2	2 331	+19,8	3,4	3,5	40,7	6
37 473	-6,3	1 419	-47,7	9,0	7,0	19,5	7
70 687	+9,0	14 214	+27,2	2,3	2,7	41,2	8
3 215 205	-1,9	2 711	+8,4	23,2	21,2	82,0	9
<b>1 147 708</b>	<b>-4,3</b>	<b>170 001</b>	<b>-7,3</b>	<b>4,0</b>	<b>3,8</b>	<b>37,3</b>	<b>10</b>
314 921	-15,7	90 229	-13,8	2,7	3,4	32,6	11
24 687	+1,1	4 209	-4,9	3,4	2,9	23,0	12
60 655	-0,6	9 999	+17,6	3,7	3,2	22,1	13
.	.	.	.	.	.	.	14
224 883	-11,4	773	+23,9	4,2	2,7	40,3	15
250 366	-0,4	63 323	-	5,2	5,0	36,4	16
37 628	-21,0	553	-4,8	2,2	1,6	24,0	17
.	.	.	.	.	.	.	18
<b>927 580</b>	<b>-0,2</b>	<b>120 889</b>	<b>-9,1</b>	<b>3,3</b>	<b>3,3</b>	<b>33,8</b>	<b>19</b>
352 974	+3,6	69 112	+4,3	2,2	2,5	33,3	20
24 844	+2,3	2 811	+11,0	2,6	2,7	15,5	21
34 390	+6,7	4 998	+12,3	3,6	3,9	18,7	22
.	.	.	.	.	.	.	23
134 374	+2,2	8 119	+14,9	4,3	17,5	36,2	24
80 427	-17,4	31 356	-33,6	5,8	6,5	21,0	25
89 438	+4,3	2 132	-8,5	2,2	1,9	31,5	26
.	.	.	.	.	.	.	27
<b>1 462 815</b>	<b>-2,9</b>	<b>95 657</b>	<b>-2,4</b>	<b>5,7</b>	<b>4,1</b>	<b>45,6</b>	<b>28</b>
391 248	-3,0	61 056	-1,4	3,0	4,1	37,4	29
64 967	+0,7	12 070	-13,2	3,5	3,2	24,2	30
81 229	-16,0	5 244	+1,3	4,9	4,3	27,7	31
12 892	+10,9	2 076	+46,8	2,7	4,9	15,3	32
95 340	+7,0	2 622	-4,3	3,5	6,0	41,6	33
70 585	+15,6	10 985	+12,5	6,1	5,9	27,2	34
44 728	+4,1	948	-59,6	2,3	2,0	31,4	35
701 826	-4,8	656	-9,6	24,0	2,1	79,7	36
<b>8 663 292</b>	<b>-2,5</b>	<b>599 198</b>	<b>-3,2</b>	<b>5,3</b>	<b>2,9</b>	<b>47,4</b>	<b>37</b>
1 967 201	-3,9	360 722	-1,3	2,3	2,6	35,6	38
140 819	-0,9	22 029	-9,1	2,9	2,8	21,8	39
687 635	-7,9	23 870	-1,8	6,9	3,8	31,9	40
292 032	+16,9	50 381	+1,7	2,2	2,0	31,9	41
594 338	-3,2	13 845	+11,9	3,9	7,5	39,6	42
438 851	-2,4	107 083	-13,0	5,7	5,4	28,8	43
242 481	+0,5	17 847	+8,6	2,2	2,5	32,1	44
4 299 935	-2,2	3 421	+5,9	23,7	7,7	81,9	45

Übernachtungen / angebotene Bettentage) \* 100

Lfd. Nr.	Gemeindeguppe Betriebsart	Ankünfte			
		aller Gäste	Verän- derung <sup>1)</sup>	aus- ländischer Gäste	Verän- derung <sup>1)</sup>
<b>46</b>	<b>Luftkurorte</b>	<b>486 066</b>	<b>-1,6</b>	<b>43 074</b>	<b>+0,5</b>
47	Hotels	196 211	+0,5	29 643	-0,3
48	Gasthöfe	26 794	-3,4	2 978	-1,1
49	Pensionen	41 692	+0,4	2 521	+9,2
50	Hotels garnis	7 438	-6,3	1 584	+10,0
51	Erholungs-, Ferien- und Schulungsheime	106 420	-8,4	811	-24,3
52	Ferienhäuser, -wohnungen, -zentren	15 571	-0,6	3 162	+14,8
53	Hütten, Jugendherbergen u. Ä.	77 821	+2,9	2 311	+1,2
54	Vorsorge- und Reha-Klinken	14 119	+0,6	64	-75,8
<b>55</b>	<b>Erholungsorte</b>	<b>651 411</b>	<b>+3,7</b>	<b>60 970</b>	<b>+1,2</b>
56	Hotels	240 572	+1,1	42 024	+5,2
57	Gasthöfe	24 105	+0,7	4 288	-8,5
58	Pensionen	22 385	+2,2	994	-5,9
59	Hotels garnis	15 485	-7,4	2 577	-15,6
60	Erholungs-, Ferien- und Schulungsheime	191 130	+11,4	2 963	+6,8
61	Ferienhäuser, -wohnungen, -zentren	26 385	+49,5	3 359	+6,5
62	Hütten, Jugendherbergen u. Ä.	123 202	-5,6	4 662	-15,0
63	Vorsorge- und Reha-Klinken	8 147	-1,2	103	+43,1
<b>64</b>	<b>Sonstige Gemeinden</b>	<b>11 596 251</b>	<b>-0,9</b>	<b>2 220 143</b>	<b>+2,8</b>
65	Hotels	6 914 471	-2,2	1 476 492	+3,1
66	Gasthöfe	185 316	+0,4	21 761	+0,4
67	Pensionen	108 102	+2,4	7 665	+10,1
68	Hotels garnis	2 552 353	+1,1	525 253	+1,2
69	Erholungs-, Ferien- und Schulungsheime	1 008 501	+3,1	33 386	+44,4
70	Ferienhäuser, -wohnungen, -zentren	212 000	-4,8	84 007	+2,3
71	Hütten, Jugendherbergen u. Ä.	581 594	+0,8	71 234	-3,2
72	Vorsorge- und Reha-Klinken	33 914	+3,1	345	+10,6
<b>73</b>	<b>Nordrhein-Westfalen</b>	<b>14 373 206</b>	<b>-0,8</b>	<b>2 533 008</b>	<b>+2,2</b>
<b>74</b>	<b>Hotels</b>	<b>8 188 833</b>	<b>-2,2</b>	<b>1 688 561</b>	<b>+2,5</b>
<b>75</b>	<b>Gasthöfe</b>	<b>284 283</b>	<b>+0,1</b>	<b>36 867</b>	<b>-1,9</b>
<b>76</b>	<b>Pensionen</b>	<b>271 882</b>	<b>+0,3</b>	<b>17 446</b>	<b>+5,5</b>
<b>77</b>	<b>Hotels garnis</b>	<b>2 709 072</b>	<b>+1,3</b>	<b>554 596</b>	<b>+1,2</b>
<b>78</b>	<b>Erholungs-, Ferien- und Schulungsheime</b>	<b>1 458 442</b>	<b>+2,4</b>	<b>39 009</b>	<b>+35,2</b>
<b>79</b>	<b>Ferienhäuser, -wohnungen, -zentren</b>	<b>331 465</b>	<b>-0,9</b>	<b>110 210</b>	<b>-0,4</b>
<b>80</b>	<b>Hütten, Jugendherbergen u. Ä.</b>	<b>891 900</b>	<b>+0,4</b>	<b>85 362</b>	<b>-5,1</b>
<b>81</b>	<b>Vorsorge- und Reha-Klinken</b>	<b>237 329</b>	<b>-1,2</b>	<b>957</b>	<b>-20,8</b>

## stätten nach Gemeindegruppen und Betriebsarten

Dezember 2002

Übernachtungen				Mittlere Aufenthaltsdauer <sup>2)</sup>		Mittlere Auslastung der angebotenen Betten <sup>3)</sup>	Lfd. Nr.
aller Gäste	Veränderung <sup>1)</sup>	ausländischer Gäste	Veränderung <sup>1)</sup>	aller Gäste	ausländische Gäste		
<b>1 591 773</b>	<b>-3,4</b>	<b>124 302</b>	<b>-2,7</b>	<b>3,3</b>	<b>2,9</b>	<b>32,2</b>	<b>46</b>
420 857	-1,4	64 949	+0,2	2,1	2,2	26,0	47
67 680	-3,9	7 722	+5,2	2,5	2,6	18,8	48
191 813	-1,1	10 111	+17,9	4,6	4,0	32,0	49
14 604	-13,6	2 974	+7,4	2,0	1,9	22,9	50
349 032	-10,2	6 130	-17,2	3,3	7,6	38,9	51
97 974	-3,6	26 284	+9,8	6,3	8,3	21,8	52
188 014	+4,0	5 046	-5,9	2,4	2,2	32,1	53
261 799	-2,3	1 086	-85,7	18,5	17,0	71,6	54
<b>1 874 295</b>	<b>-0,3</b>	<b>174 139</b>	<b>-2,8</b>	<b>2,9</b>	<b>2,9</b>	<b>32,6</b>	<b>55</b>
503 658	-1,1	105 126	+2,6	2,1	2,5	27,7	56
52 646	+0,1	10 209	-9,5	2,2	2,4	15,4	57
91 000	-4,5	4 068	-8,3	4,1	4,1	28,0	58
30 174	-3,2	6 273	-9,4	1,9	2,4	22,5	59
606 010	+4,3	15 781	+32,7	3,2	5,3	40,1	60
132 440	-9,3	20 347	-34,0	5,0	6,1	26,8	61
302 792	-0,2	10 341	+4,4	2,5	2,2	34,7	62
155 575	-3,3	1 994	+43,5	19,1	19,4	60,5	63
<b>24 206 224</b>	<b>-1,5</b>	<b>4 975 065</b>	<b>+2,0</b>	<b>2,1</b>	<b>2,2</b>	<b>35,2</b>	<b>64</b>
12 246 059	-2,6	3 017 986	+3,0	1,8	2,0	33,7	65
435 231	-4,4	57 098	-7,4	2,3	2,6	18,7	66
409 189	+5,4	30 018	+7,8	3,8	3,9	31,1	67
5 021 675	-0,6	1 243 861	-0,9	2,0	2,4	34,6	68
3 007 824	-	109 792	+2,1	3,0	3,3	39,5	69
954 824	-6,2	386 724	+1,5	4,5	4,6	45,3	70
1 228 247	+4,4	124 551	+15,4	2,1	1,7	35,2	71
903 175	-0,1	5 035	+11,7	26,6	14,6	78,6	72
<b>36 335 584</b>	<b>-1,8</b>	<b>5 872 704</b>	<b>+1,2</b>	<b>2,5</b>	<b>2,3</b>	<b>37,1</b>	<b>73</b>
<b>15 137 775</b>	<b>-2,7</b>	<b>3 548 783</b>	<b>+2,4</b>	<b>1,8</b>	<b>2,1</b>	<b>33,4</b>	<b>74</b>
<b>696 376</b>	<b>-3,3</b>	<b>97 058</b>	<b>-7,1</b>	<b>2,4</b>	<b>2,6</b>	<b>19,0</b>	<b>75</b>
<b>1 379 637</b>	<b>-3,1</b>	<b>68 067</b>	<b>+4,4</b>	<b>5,1</b>	<b>3,9</b>	<b>31,4</b>	<b>76</b>
<b>5 358 485</b>	<b>+0,2</b>	<b>1 303 489</b>	<b>-0,8</b>	<b>2,0</b>	<b>2,4</b>	<b>34,3</b>	<b>77</b>
<b>4 557 204</b>	<b>-0,8</b>	<b>145 548</b>	<b>+4,6</b>	<b>3,1</b>	<b>3,7</b>	<b>39,6</b>	<b>78</b>
<b>1 624 089</b>	<b>-5,3</b>	<b>540 438</b>	<b>-3,3</b>	<b>4,9</b>	<b>4,9</b>	<b>35,5</b>	<b>79</b>
<b>1 961 534</b>	<b>+3,1</b>	<b>157 785</b>	<b>+13,0</b>	<b>2,2</b>	<b>1,8</b>	<b>34,4</b>	<b>80</b>
<b>5 620 484</b>	<b>-1,9</b>	<b>11 536</b>	<b>-31,0</b>	<b>23,7</b>	<b>12,1</b>	<b>80,0</b>	<b>81</b>

## 3.3 Leistung der Beherbergungsstätten

Januar bis

Lfd. Nr.	Reisegebiet Betriebsart	Ankünfte			
		aller Gäste	Veränderung <sup>1)</sup>	ausländischer Gäste	Veränderung <sup>1)</sup>
<b>1</b>	<b>Eifel und Region Aachen</b>	<b>1 068 700</b>	<b>+0,8</b>	<b>192 008</b>	<b>-0,8</b>
2	Hotels	521 575	-4,1	123 921	-4,8
3	Gasthöfe	20 339	-7,5	2 755	-20,1
4	Pensionen	14 734	+15,8	2 042	+8,5
5	Hotels garnis	172 096	+0,3	31 750	+1,1
6	Erholungs-, Ferien- und Schulungsheime	176 118	+19,9	16 323	+120,2
7	Ferienhäuser, -wohnungen, -zentren	24 109	+30,8	5 009	-37,3
8	Hütten, Jugendherbergen u. Ä.	121 543	-3,4	9 671	-11,2
9	Vorsorge- und Reha-Klinken	18 186	-4,2	537	+41,7
<b>10</b>	<b>Niederrhein</b>	<b>1 423 819</b>	<b>+0,1</b>	<b>251 838</b>	<b>+9,2</b>
11	Hotels	923 745	-1,1	198 265	+11,6
12	Gasthöfe	25 909	-2,3	2 625	-8,7
13	Pensionen	.	.	.	.
14	Hotels garnis	226 120	-3,8	41 476	-3,5
15	Erholungs-, Ferien- und Schulungsheime	143 860	+12,2	3 616	+33,2
16	Ferienhäuser, -wohnungen, -zentren	1 905	-5,6	137	+59,3
17	Hütten, Jugendherbergen u. Ä.	83 454	+7,7	5 256	+40,6
18	Vorsorge- und Reha-Klinken	.	.	.	.
<b>19</b>	<b>Münsterland</b>	<b>1 165 004</b>	<b>-0,7</b>	<b>98 455</b>	<b>+0,5</b>
20	Hotels	703 849	-2,5	67 957	-3,8
21	Gasthöfe	35 706	+28,2	3 590	+20,7
22	Pensionen	37 133	-0,8	2 476	+18,5
23	Hotels garnis	123 981	+5,2	17 769	+8,4
24	Erholungs-, Ferien- und Schulungsheime	186 947	-3,1	2 190	-0,9
25	Ferienhäuser, -wohnungen, -zentren	10 454	+13,3	793	+0,4
26	Hütten, Jugendherbergen u. Ä.	.	.	.	.
27	Vorsorge- und Reha-Klinken	.	.	.	.
<b>28</b>	<b>Teutoburger Wald</b>	<b>1 553 025</b>	<b>-3,5</b>	<b>145 126</b>	<b>+0,8</b>
29	Hotels	900 024	-3,2	109 385	+3,3
30	Gasthöfe	40 624	-0,9	3 043	-13,6
31	Pensionen	84 623	-2,8	1 836	-1,4
32	Hotels garnis	133 109	-14,0	20 858	-9,8
33	Erholungs-, Ferien- und Schulungsheime	140 398	-2,6	1 821	-5,4
34	Ferienhäuser, -wohnungen, -zentren	24 327	+3,5	4 579	+15,6
35	Hütten, Jugendherbergen u. Ä.	108 166	+4,8	3 533	+9,2
36	Vorsorge- und Reha-Klinken	121 754	-2,6	71	-86,1
<b>37</b>	<b>Sauerland</b>	<b>1 627 912</b>	<b>+0,2</b>	<b>231 209</b>	<b>+2,6</b>
38	Hotels	665 002	-2,4	99 244	+2,9
39	Gasthöfe	89 600	+1,1	14 666	-
40	Pensionen	82 091	+0,4	7 270	+0,8
41	Hotels garnis	78 130	+44,5	7 011	+4,3
42	Erholungs-, Ferien- und Schulungsheime	260 519	-2,3	1 830	+12,3
43	Ferienhäuser, -wohnungen, -zentren	266 743	-3,5	98 926	+2,9
44	Hütten, Jugendherbergen u. Ä.	144 468	+7,5	2 253	-10,6
45	Vorsorge- und Reha-Klinken	41 359	+0,2	9	-35,7
<b>46</b>	<b>Siegerland-Wittgenstein</b>	<b>215 482</b>	<b>+0,7</b>	<b>24 654</b>	<b>+8,1</b>
47	Hotels	119 508	+1,8	20 892	+6,2
48	Gasthöfe	11 214	+1,3	995	+36,3
49	Pensionen	7 887	-5,6	552	-3,0
50	Hotels garnis	11 322	+2,2	1 554	+28,0
51	Erholungs-, Ferien- und Schulungsheime	34 118	+3,0	415	+9,8
52	Ferienhäuser, -wohnungen, -zentren	.	.	.	.
53	Hütten, Jugendherbergen u. Ä.	7 169	-4,8	211	+78,8
54	Vorsorge- und Reha-Klinken	.	.	.	.

1) Veränderung gegenüber dem Vorjahreszeitraum in % – 2) mittlere Aufenthaltsdauer in Tagen = Übernachtungen / Ankünfte – 3) mittlere Auslastung =

## nach Reisegebieten und Betriebsarten

Dezember 2002

Übernachtungen				Mittlere Aufenthaltsdauer <sup>2)</sup>		Mittlere Auslastung der angebotenen Betten <sup>3)</sup>	Lfd. Nr.
aller Gäste	Veränderung <sup>1)</sup>	ausländischer Gäste	Veränderung <sup>1)</sup>	aller Gäste	ausländischer Gäste		
<b>2 715 571</b>	<b>-1,2</b>	<b>437 990</b>	<b>-2,8</b>	<b>2,5</b>	<b>2,3</b>	<b>34,9</b>	<b>1</b>
999 509	-2,7	256 780	+1,2	1,9	2,1	31,3	2
47 252	-10,1	6 115	-25,9	2,3	2,2	16,3	3
56 717	+23,4	6 124	-13,8	3,8	3,0	25,0	4
325 994	-0,2	63 521	-1,5	1,9	2,0	31,1	5
536 365	+7,4	47 944	+13,2	3,0	2,9	42,7	6
126 745	-14,0	29 876	-41,5	5,3	6,0	25,2	7
307 454	+1,8	22 787	+12,1	2,5	2,4	38,2	8
315 535	-9,0	4 843	+41,0	17,4	9,0	68,3	9
<b>2 873 837</b>	<b>-0,7</b>	<b>570 602</b>	<b>+13,4</b>	<b>2,0</b>	<b>2,3</b>	<b>32,9</b>	<b>10</b>
1 689 951	-1,6	432 883	+15,4	1,8	2,2	32,6	11
58 291	-8,2	6 430	-6,8	2,2	2,4	18,7	12
.	.	.	.	.	.	.	13
450 225	-3,3	102 051	+0,8	2,0	2,5	29,3	14
347 071	+6,0	16 001	+61,2	2,4	4,4	39,2	15
9 664	-0,2	704	+127,1	5,1	5,1	23,8	16
191 170	+4,5	11 288	+57,4	2,3	2,1	35,5	17
.	.	.	.	.	.	.	18
<b>2 586 544</b>	<b>+0,1</b>	<b>199 717</b>	<b>-1,0</b>	<b>2,2</b>	<b>2,0</b>	<b>32,4</b>	<b>19</b>
1 169 987	-3,1	123 785	-6,9	1,7	1,8	28,0	20
69 015	+24,4	8 335	+10,3	1,9	2,3	18,0	21
148 141	+1,5	10 166	+53,8	4,0	4,1	34,9	22
208 217	+4,8	30 764	+9,6	1,7	1,7	31,1	23
759 217	-0,7	11 708	-	4,1	5,3	43,8	24
60 608	+7,0	7 572	-10,9	5,8	9,5	28,2	25
.	.	.	.	.	.	.	26
.	.	.	.	.	.	.	27
<b>6 385 022</b>	<b>-3,7</b>	<b>366 605</b>	<b>-3,5</b>	<b>4,1</b>	<b>2,5</b>	<b>40,2</b>	<b>28</b>
1 781 148	-3,9	240 963	-0,4	2,0	2,2	29,6	29
98 595	-3,9	9 074	-13,9	2,4	3,0	15,9	30
553 236	-6,9	9 934	+9,9	6,5	5,4	31,3	31
261 783	-17,1	49 054	-17,1	2,0	2,4	29,4	32
445 215	-4,8	9 540	-4,8	3,2	5,2	35,7	33
157 956	-3,0	37 039	+14,2	6,5	8,1	17,0	34
253 110	+6,4	9 431	+13,9	2,3	2,7	29,8	35
2 833 979	-2,0	1 570	-81,8	23,3	22,1	80,1	36
<b>6 022 055</b>	<b>-2,0</b>	<b>867 714</b>	<b>-0,1</b>	<b>3,7</b>	<b>3,8</b>	<b>38,1</b>	<b>37</b>
1 594 470	-4,7	303 375	-0,4	2,4	3,1	32,3	38
246 641	-1,1	42 235	-4,9	2,8	2,9	21,7	39
445 548	-4,4	27 932	+2,9	5,4	3,8	31,6	40
165 656	+48,7	15 234	+5,9	2,1	2,2	31,8	41
953 617	-3,5	12 210	+3,6	3,7	6,7	37,4	42
1 250 036	-4,9	460 115	-	4,7	4,7	45,0	43
326 113	+3,7	6 457	+5,0	2,3	2,9	26,9	44
1 039 974	+0,9	156	-5,5	25,1	17,3	82,1	45
<b>1 015 643</b>	<b>-3,1</b>	<b>53 876</b>	<b>-1,9</b>	<b>4,7</b>	<b>2,2</b>	<b>47,5</b>	<b>46</b>
210 887	+0,8	40 329	+2,2	1,8	1,9	30,8	47
28 640	-1,8	2 937	+23,0	2,6	3,0	18,2	48
35 287	-6,6	2 115	+1,2	4,5	3,8	29,3	49
23 920	-7,4	5 962	-28,9	2,1	3,8	29,3	50
107 587	-0,9	1 807	+12,0	3,2	4,4	40,4	51
.	.	.	.	.	.	.	52
15 195	-14,0	545	+155,9	2,1	2,6	19,9	53
.	.	.	.	.	.	.	54

Übernachtungen / angebotene Bettentage) \* 100

Januar bis

Lfd. Nr.	Reisegebiet Betriebsart	Ankünfte			
		aller Gäste	Veränderung <sup>1)</sup>	ausländischer Gäste	Veränderung <sup>1)</sup>
<b>55</b>	<b>Bergisches Land</b>	<b>1 244 021</b>	<b>-3,1</b>	<b>180 177</b>	<b>-2,4</b>
56	Hotels	706 467	-7,6	143 766	-3,0
57	Gasthöfe	7 348	-16,0	690	-27,3
58	Pensionen	4 458	-5,0	176	-36,0
59	Hotels garnis	200 966	-0,3	28 133	-3,5
60	Erholungs-, Ferien- und Schulungsheime	209 146	+0,4	4 023	+40,2
61	Ferienhäuser, -wohnungen, -zentren	1 281	+250,0	219	+711,1
62	Hütten, Jugendherbergen u. Ä.	96 094	+22,0	3 164	+3,6
63	Vorsorge- und Reha-Klinken	18 261	+7,1	6	+200,0
<b>64</b>	<b>Bonn und Rhein-Sieg-Kreis</b>	<b>974 354</b>	<b>-5,3</b>	<b>136 173</b>	<b>-1,5</b>
65	Hotels	567 131	-5,1	84 296	+4,2
66	Gasthöfe	12 595	-14,8	1 041	+3,8
67	Pensionen	9 223	-4,6	746	-14,9
68	Hotels garnis	205 389	-7,2	34 448	-11,4
69	Erholungs-, Ferien- und Schulungsheime	139 238	-0,8	6 176	-9,4
70	Ferienhäuser, -wohnungen, -zentren	.	.	.	.
71	Hütten, Jugendherbergen u. Ä.	39 758	-7,9	9 466	-2,1
72	Vorsorge- und Reha-Klinken	.	.	.	.
<b>73</b>	<b>Köln</b>	<b>1 826 596</b>	<b>+1,7</b>	<b>540 076</b>	<b>+0,9</b>
74	Hotels	1 062 967	+3,6	335 628	+2,7
75	Gasthöfe	13 092	+1,3	5 578	+12,7
76	Pensionen	.	.	.	.
77	Hotels garnis	638 710	+4,2	160 755	+1,2
78	Erholungs-, Ferien- und Schulungsheime	.	.	.	.
79	Ferienhäuser, -wohnungen, -zentren	-	-	-	-
80	Hütten, Jugendherbergen u. Ä.	102 843	-22,5	37 531	-15,3
81	Vorsorge- und Reha-Klinken	-	-	-	-
<b>82</b>	<b>Düsseldorf</b>	<b>1 302 811</b>	<b>+2,6</b>	<b>470 637</b>	<b>+5,2</b>
83	Hotels	788 153	+3,8	316 041	+5,9
84	Gasthöfe	868	+65,0	122	+29,8
85	Pensionen	2 992	+3,6	425	-0,7
86	Hotels garnis	483 212	+0,8	147 181	+3,6
87	Erholungs-, Ferien- und Schulungsheime	.	.	.	.
88	Ferienhäuser, -wohnungen, -zentren	.	.	.	.
89	Hütten, Jugendherbergen u. Ä.	.	.	.	.
90	Vorsorge- und Reha-Klinken	-	-	-	-
<b>91</b>	<b>Ruhrgebiet</b>	<b>1 971 482</b>	<b>-1,8</b>	<b>262 655</b>	<b>+1,1</b>
92	Hotels	1 230 412	-5,0	189 166	-1,4
93	Gasthöfe	26 988	-10,3	1 762	-25,8
94	Pensionen	7 903	+105,9	1 140	+211,5
95	Hotels garnis	436 037	+5,3	63 661	+11,2
96	Erholungs-, Ferien- und Schulungsheime	159 975	+3,7	2 324	-8,4
97	Ferienhäuser, -wohnungen, -zentren	1 301	-45,2	361	-73,3
98	Hütten, Jugendherbergen u. Ä.	98 132	+1,9	3 908	+3,3
99	Vorsorge- und Reha-Klinken	10 734	+3,6	333	+10,6
<b>100</b>	<b>Nordrhein-Westfalen</b>	<b>14 373 206</b>	<b>-0,8</b>	<b>2 533 008</b>	<b>+2,2</b>
<b>101</b>	<b>Hotels</b>	<b>8 188 833</b>	<b>-2,2</b>	<b>1 688 561</b>	<b>+2,5</b>
<b>102</b>	<b>Gasthöfe</b>	<b>284 283</b>	<b>+0,1</b>	<b>36 867</b>	<b>-1,9</b>
<b>103</b>	<b>Pensionen</b>	<b>271 882</b>	<b>+0,3</b>	<b>17 446</b>	<b>+5,5</b>
<b>104</b>	<b>Hotels garnis</b>	<b>2 709 072</b>	<b>+1,3</b>	<b>554 596</b>	<b>+1,2</b>
<b>105</b>	<b>Erholungs-, Ferien- und Schulungsheime</b>	<b>1 458 442</b>	<b>+2,4</b>	<b>39 009</b>	<b>+35,2</b>
<b>106</b>	<b>Ferienhäuser, -wohnungen, -zentren</b>	<b>331 465</b>	<b>-0,9</b>	<b>110 210</b>	<b>-0,4</b>
<b>107</b>	<b>Hütten, Jugendherbergen u. Ä.</b>	<b>891 900</b>	<b>+0,4</b>	<b>85 362</b>	<b>-5,1</b>
<b>108</b>	<b>Vorsorge- und Reha-Klinken</b>	<b>237 329</b>	<b>-1,2</b>	<b>957</b>	<b>-20,8</b>

Anmerkungen siehe Seite 62



## nach Reisegebieten und Betriebsarten

Dezember 2002

Übernachtungen				Mittlere Aufenthaltsdauer <sup>2)</sup>		Mittlere Auslastung der angebotenen Betten <sup>3)</sup>	Lfd. Nr.
aller Gäste	Veränderung <sup>1)</sup>	ausländischer Gäste	Veränderung <sup>1)</sup>	aller Gäste	ausländischer Gäste		
<b>2 945 566</b>	<b>-3,4</b>	<b>403 224</b>	<b>-3,8</b>	<b>2,4</b>	<b>2,2</b>	<b>34,7</b>	<b>55</b>
1 303 192	-6,0	308 309	-1,1	1,8	2,1	31,0	56
19 532	-12,3	2 139	-22,0	2,7	3,1	17,5	57
19 195	-2,8	817	-44,1	4,3	4,6	18,8	58
403 081	-5,0	68 395	-16,1	2,0	2,4	29,1	59
560 107	-4,1	13 681	+6,0	2,7	3,4	37,3	60
6 556	+213,7	2 142	+446,4	5,1	9,8	19,2	61
211 109	+8,2	7 629	-9,5	2,2	2,4	32,3	62
422 794	+1,3	112	+128,6	23,2	18,7	83,5	63
<b>2 097 550</b>	<b>-5,6</b>	<b>323 744</b>	<b>-7,5</b>	<b>2,2</b>	<b>2,4</b>	<b>35,1</b>	<b>64</b>
1 042 780	-6,4	190 732	-1,6	1,8	2,3	32,4	65
34 793	-21,3	2 724	-16,5	2,8	2,6	15,5	66
20 951	-8,0	2 199	-8,4	2,3	2,9	38,9	67
432 787	-7,8	91 039	-14,9	2,1	2,6	36,4	68
432 302	+0,3	21 848	-27,5	3,1	3,5	44,4	69
.	.	.	.	.	.	.	70
88 502	+3,6	15 202	+14,5	2,2	1,6	38,7	71
.	.	.	.	.	.	.	72
<b>3 302 211</b>	<b>+1,4</b>	<b>1 082 956</b>	<b>+0,4</b>	<b>1,8</b>	<b>2,0</b>	<b>41,4</b>	<b>73</b>
1 812 909	+1,8	643 148	-	1,7	1,9	40,5	74
26 680	-1,4	11 118	+2,3	2,0	2,0	27,2	75
.	.	.	.	.	.	.	76
1 265 073	+3,0	374 043	+0,2	2,0	2,3	41,1	77
.	.	.	.	.	.	.	78
-	-	-	-	-	-	-	79
172 810	-10,4	52 748	+7,8	1,7	1,4	64,0	80
-	-	-	-	-	-	-	81
<b>2 459 615</b>	<b>+3,0</b>	<b>999 946</b>	<b>+6,5</b>	<b>1,9</b>	<b>2,1</b>	<b>42,6</b>	<b>82</b>
1 401 126	+5,0	620 707	+7,9	1,8	2,0	46,0	83
2 124	+28,0	426	+8,4	2,4	3,5	14,0	84
9 941	-4,9	2 471	-11,5	3,3	5,8	39,0	85
988 916	+0,4	360 978	+3,7	2,0	2,5	38,5	86
.	.	.	.	.	.	.	87
.	.	.	.	.	.	.	88
.	.	.	.	.	.	.	89
-	-	-	-	-	-	-	90
<b>3 931 970</b>	<b>-2,1</b>	<b>566 330</b>	<b>+1,7</b>	<b>2,0</b>	<b>2,2</b>	<b>35,0</b>	<b>91</b>
2 131 816	-5,3	387 772	-1,1	1,7	2,0	34,7	92
64 813	-10,5	5 525	-23,2	2,4	3,1	20,2	93
23 574	+74,3	3 966	+62,7	3,0	3,5	32,4	94
832 833	+4,2	142 448	+10,4	1,9	2,2	31,6	95
396 896	-0,8	9 707	+26,8	2,5	4,2	37,4	96
5 550	-27,4	2 228	-50,7	4,3	6,2	19,7	97
208 767	+6,4	9 854	+7,1	2,1	2,5	32,7	98
267 721	-3,3	4 830	+10,8	24,9	14,5	82,8	99
<b>36 335 584</b>	<b>-1,8</b>	<b>5 872 704</b>	<b>+1,2</b>	<b>2,5</b>	<b>2,3</b>	<b>37,1</b>	<b>100</b>
<b>15 137 775</b>	<b>-2,7</b>	<b>3 548 783</b>	<b>+2,4</b>	<b>1,8</b>	<b>2,1</b>	<b>33,4</b>	<b>101</b>
<b>696 376</b>	<b>-3,3</b>	<b>97 058</b>	<b>-7,1</b>	<b>2,4</b>	<b>2,6</b>	<b>19,0</b>	<b>102</b>
<b>1 379 637</b>	<b>-3,1</b>	<b>68 067</b>	<b>+4,4</b>	<b>5,1</b>	<b>3,9</b>	<b>31,4</b>	<b>103</b>
<b>5 358 485</b>	<b>+0,2</b>	<b>1 303 489</b>	<b>-0,8</b>	<b>2,0</b>	<b>2,4</b>	<b>34,3</b>	<b>104</b>
<b>4 557 204</b>	<b>-0,8</b>	<b>145 548</b>	<b>+4,6</b>	<b>3,1</b>	<b>3,7</b>	<b>39,6</b>	<b>105</b>
<b>1 624 089</b>	<b>-5,3</b>	<b>540 438</b>	<b>-3,3</b>	<b>4,9</b>	<b>4,9</b>	<b>35,5</b>	<b>106</b>
<b>1 961 534</b>	<b>+3,1</b>	<b>157 785</b>	<b>+13,0</b>	<b>2,2</b>	<b>1,8</b>	<b>34,4</b>	<b>107</b>
<b>5 620 484</b>	<b>-1,9</b>	<b>11 536</b>	<b>-31,0</b>	<b>23,7</b>	<b>12,1</b>	<b>80,0</b>	<b>108</b>

### 3.4 Leistung der Beherbergungsstätten nach Reisegebieten und Herkunftsländern

Januar bis Dezember 2002

Reisegebiet Herkunftsland (ständiger Wohnsitz)	Ankünfte		Übernachtungen			Mittlere Aufenthalts- dauer <sup>3)</sup>
	aller Gäste	Verän- derung <sup>1)</sup>	aller Gäste	Verän- derung <sup>1)</sup>	Anteil <sup>2)</sup>	
<b>Eifel und Region Aachen</b>	<b>1 068 700</b>	<b>+0,8</b>	<b>2 715 571</b>	<b>-1,2</b>	<b>100</b>	<b>2,5</b>
<b>Bundesrepublik Deutschland</b>	<b>1 753 384</b>	<b>+1,1</b>	<b>4 555 162</b>	<b>-0,9</b>	<b>1 677,0</b>	<b>2,6</b>
darunter Nordrhein-Westfalen	313 028	-4,7	1 028 807	-6,4	37,9	3,3
<b>Ausland</b>	<b>192 008</b>	<b>-0,8</b>	<b>437 990</b>	<b>-2,8</b>	<b>16,1</b>	<b>2,3</b>
<b>Europa</b>	<b>145 353</b>	<b>+1,1</b>	<b>335 114</b>	<b>+1,5</b>	<b>76,5</b>	<b>2,3</b>
EU-Länder	121 596	+0,9	273 384	+3,0	62,4	2,2
Belgien	29 493	+12,2	73 525	+7,4	16,8	2,5
Dänemark	3 252	-7,6	4 881	-15,0	1,1	1,5
Finnland	1 379	+6,5	3 761	+52,1	0,9	2,7
Frankreich	14 294	-1,3	25 331	-8,7	5,8	1,8
Griechenland	1 116	-0,3	2 692	-16,8	0,6	2,4
Vereinigtes Königreich	23 662	-8,2	48 636	-3,2	11,1	2,1
Republik Irland	880	-1,0	1 961	+10,1	0,4	2,2
Italien	7 720	+1,9	17 167	-0,9	3,9	2,2
Luxemburg	1 340	+14,7	2 522	+10,3	0,6	1,9
Niederlande	25 572	+2,3	57 284	+0,1	13,1	2,2
Österreich	4 266	+0,5	9 705	+16,2	2,2	2,3
Portugal	804	-5,5	7 267	+111,1	1,7	9,0
Schweden	3 716	-8,1	6 894	-10,2	1,6	1,9
Spanien	4 102	-4,2	11 758	+24,3	2,7	2,9
Baltische Staaten	1 108	+2,0	2 511	-12,8	0,6	2,3
Island	137	+17,1	323	+47,5	0,1	2,4
Norwegen	1 211	-11,8	2 026	-6,3	0,5	1,7
Polen	4 435	-8,2	10 140	-12,6	2,3	2,3
Russland	2 180	-10,1	6 195	-2,7	1,4	2,8
Schweiz	4 388	-2,5	9 496	+8,9	2,2	2,2
Tschechische Republik	1 944	-4,2	4 620	-18,4	1,1	2,4
Türkei	1 304	-14,4	3 051	-36,2	0,7	2,3
Ungarn	1 325	+5,2	3 981	+8,9	0,9	3,0
Sonstige europäische Länder	5 725	+39,4	19 387	+4,0	4,4	3,4
<b>Afrika</b>	<b>5 473</b>	<b>+93,9</b>	<b>14 052</b>	<b>+7,0</b>	<b>3,2</b>	<b>2,6</b>
Republik Südafrika	348	-26,7	1 520	-21,6	0,3	4,4
Sonstige afrikanische Länder	5 125	+118,3	12 532	+12,0	2,9	2,4
<b>Asien</b>	<b>22 049</b>	<b>-22,5</b>	<b>44 235</b>	<b>-28,0</b>	<b>10,1</b>	<b>2,0</b>
Arabische Golfstaaten	2 186	+28,3	7 080	+2,3	1,6	3,2
Volksrepublik China und Hongkong	2 965	-17,8	6 720	-15,9	1,5	2,3
Israel	829	-57,4	2 813	-70,3	0,6	3,4
Japan	2 206	-12,5	4 836	-23,5	1,1	2,2
Südkorea	524	-28,9	1 463	-6,0	0,3	2,8
Taiwan	447	-83,9	1 253	-70,7	0,3	2,8
Sonstige asiatische Länder	12 892	-14,9	20 070	-19,5	4,6	1,6
<b>Amerika</b>	<b>10 265</b>	<b>-11,4</b>	<b>25 920</b>	<b>-17,8</b>	<b>5,9</b>	<b>2,5</b>
Kanada	838	-14,3	1 985	-9,0	0,5	2,4
USA	7 380	-15,3	18 545	-15,6	4,2	2,5
Mittelamerika und Karibik	398	-28,8	1 046	-32,3	0,2	2,6
Brasilien	549	-6,2	1 598	-25,5	0,4	2,9
Sonstige südamerikanische Länder	1 100	+45,7	2 746	-25,3	0,6	2,5
<b>Australien, Neuseeland und Ozeanien</b>	<b>705</b>	<b>-18,0</b>	<b>2 006</b>	<b>-18,1</b>	<b>0,5</b>	<b>2,8</b>
<b>Ohne Angabe</b>	<b>8 163</b>	<b>+33,7</b>	<b>16 663</b>	<b>+39,6</b>	<b>3,8</b>	<b>2,0</b>

1) Veränderung gegenüber dem Vorjahreszeitraum in % – 2) Bei Übernachtungen von Gästen aus der Bundesrepublik Deutschland und dem Ausland: Anteil an allen Übernachtungen im Bundesgebiet; sonst: Anteil an allen Übernachtungen am Ausland zusammen. – 3) mittlere Aufenthaltsdauer in Tagen = Übernachtungen / Ankünfte

### Noch: 3.4 Leistung der Beherbergungsstätten nach Reisegebieten und Herkunftsländern

Januar bis Dezember 2002

Reisegebiet Herkunftsland (ständiger Wohnsitz)	Ankünfte		Übernachtungen			Mittlere Aufenthalts- dauer <sup>3)</sup>
	aller Gäste	Verän- derung <sup>1)</sup>	aller Gäste	Verän- derung <sup>1)</sup>	Anteil <sup>2)</sup>	
<b>Niederrhein</b>	<b>1 423 819</b>	<b>+0,1</b>	<b>2 873 837</b>	<b>-0,7</b>	<b>100</b>	<b>2,0</b>
<b>Bundesrepublik Deutschland</b>	<b>2 343 962</b>	<b>-1,6</b>	<b>4 606 470</b>	<b>-3,7</b>	<b>1 603,0</b>	<b>2,0</b>
darunter Nordrhein-Westfalen	327 419	-1,6	730 213	-4,0	25,4	2,2
<b>Ausland</b>	<b>251 838</b>	<b>+9,2</b>	<b>570 602</b>	<b>+13,4</b>	<b>19,9</b>	<b>2,3</b>
<b>Europa</b>	<b>208 803</b>	<b>+8,9</b>	<b>447 962</b>	<b>+14,1</b>	<b>78,5</b>	<b>2,1</b>
EU-Länder	173 056	+8,4	357 757	+13,0	62,7	2,1
Belgien	12 251	-8,9	21 273	-5,4	3,7	1,7
Dänemark	6 070	+15,0	12 329	+16,2	2,2	2,0
Finnland	1 500	+3,2	2 986	+8,9	0,5	2,0
Frankreich	14 302	+3,3	26 441	+1,0	4,6	1,8
Griechenland	1 335	-4,1	3 905	+4,3	0,7	2,9
Vereinigtes Königreich	26 969	-7,9	71 389	+4,7	12,5	2,6
Republik Irland	920	+25,7	2 114	+36,8	0,4	2,3
Italien	11 476	-0,1	27 038	-2,9	4,7	2,4
Luxemburg	1 183	-0,4	1 907	-13,5	0,3	1,6
Niederlande	75 348	+22,5	139 294	+35,2	24,4	1,8
Österreich	9 650	+7,5	23 857	-1,5	4,2	2,5
Portugal	1 089	-1,1	2 632	-17,4	0,5	2,4
Schweden	4 816	+0,5	8 243	+4,6	1,4	1,7
Spanien	6 147	+18,6	14 349	+12,1	2,5	2,3
Baltische Staaten	869	+40,4	3 237	+74,4	0,6	3,7
Island	363	+19,4	705	+9,6	0,1	1,9
Norwegen	2 212	+32,2	4 059	+27,6	0,7	1,8
Polen	5 826	+11,0	14 093	+15,7	2,5	2,4
Russland	3 718	+10,7	13 582	+18,0	2,4	3,7
Schweiz	10 532	+6,4	20 192	+9,2	3,5	1,9
Tschechische Republik	2 886	+15,4	8 797	+24,7	1,5	3,0
Türkei	4 303	+17,1	10 178	+19,7	1,8	2,4
Ungarn	1 322	+6,6	3 475	+9,1	0,6	2,6
Sonstige europäische Länder	3 716	+4,5	11 887	+25,4	2,1	3,2
<b>Afrika</b>	<b>2 348</b>	<b>+53,7</b>	<b>5 639</b>	<b>+14,5</b>	<b>1,0</b>	<b>2,4</b>
Republik Südafrika	562	+12,4	1 473	+1,4	0,3	2,6
Sonstige afrikanische Länder	1 786	+73,7	4 166	+19,9	0,7	2,3
<b>Asien</b>	<b>13 190</b>	<b>+16,4</b>	<b>41 704</b>	<b>+12,2</b>	<b>7,3</b>	<b>3,2</b>
Arabische Golfstaaten	822	+28,6	2 909	+3,3	0,5	3,5
Volksrepublik China und Hongkong	2 779	+12,8	11 208	+25,7	2,0	4,0
Israel	936	-7,8	2 389	-17,2	0,4	2,6
Japan	3 032	+2,2	9 735	+13,5	1,7	3,2
Südkorea	1 001	-4,2	2 947	-24,3	0,5	2,9
Taiwan	654	+97,6	2 701	+141,8	0,5	4,1
Sonstige asiatische Länder	3 966	+38,1	9 815	+9,5	1,7	2,5
<b>Amerika</b>	<b>14 216</b>	<b>+0,4</b>	<b>48 997</b>	<b>+5,4</b>	<b>8,6</b>	<b>3,4</b>
Kanada	1 798	+10,8	6 843	+23,3	1,2	3,8
USA	10 523	-2,4	35 481	+2,3	6,2	3,4
Mittelamerika und Karibik	398	-3,9	1 140	-13,6	0,2	2,9
Brasilien	811	-3,5	2 614	-24,3	0,5	3,2
Sonstige südamerikanische Länder	686	+38,9	2 919	+95,9	0,5	4,3
<b>Australien, Neuseeland und Ozeanien</b>	<b>888</b>	<b>-17,1</b>	<b>2 549</b>	<b>-12,2</b>	<b>0,4</b>	<b>2,9</b>
<b>Ohne Angabe</b>	<b>12 393</b>	<b>+15,2</b>	<b>23 751</b>	<b>+25,4</b>	<b>4,2</b>	<b>1,9</b>

Anmerkungen siehe Seite 66

### Noch: 3.4 Leistung der Beherbergungsstätten nach Reisegebieten und Herkunftsländern

**Januar bis Dezember 2002**

Reisegebiet Herkunftsland (ständiger Wohnsitz)	Ankünfte		Übernachtungen			Mittlere Aufenthalts- dauer <sup>3)</sup>
	aller Gäste	Verän- derung <sup>1)</sup>	aller Gäste	Verän- derung <sup>1)</sup>	Anteil <sup>2)</sup>	
<b>Münsterland</b>	<b>1 165 004</b>	<b>-0,7</b>	<b>2 586 544</b>	<b>+0,1</b>	<b>100</b>	<b>2,2</b>
<b>Bundesrepublik Deutschland</b>	<b>2 133 098</b>	<b>-0,8</b>	<b>4 773 654</b>	<b>+0,2</b>	<b>1 846,0</b>	<b>2,2</b>
darunter Nordrhein-Westfalen	411 655	-10,3	1 045 547	-7,3	40,4	2,5
<b>Ausland</b>	<b>98 455</b>	<b>+0,5</b>	<b>199 717</b>	<b>-1,0</b>	<b>7,7</b>	<b>2,0</b>
<b>Europa</b>	<b>79 822</b>	<b>-0,9</b>	<b>158 155</b>	<b>-1,7</b>	<b>79,2</b>	<b>2,0</b>
EU-Länder	61 385	-0,8	108 355	+0,3	54,3	1,8
Belgien	4 255	+5,5	7 357	+8,1	3,7	1,7
Dänemark	8 654	-4,7	10 987	-3,0	5,5	1,3
Finnland	1 133	-16,1	1 956	-15,5	1,0	1,7
Frankreich	5 369	-4,5	9 330	-3,1	4,7	1,7
Griechenland	507	+2,0	1 032	-9,0	0,5	2,0
Vereinigtes Königreich	8 670	+2,6	15 964	+2,5	8,0	1,8
Republik Irland	343	-25,6	844	+8,3	0,4	2,5
Italien	3 739	+13,3	7 402	+13,0	3,7	2,0
Luxemburg	878	+8,5	1 549	+10,7	0,8	1,8
Niederlande	17 840	+1,1	33 858	+1,7	17,0	1,9
Österreich	3 088	+3,2	6 563	+10,3	3,3	2,1
Portugal	412	-24,4	1 254	-4,9	0,6	3,0
Schweden	4 364	-14,9	5 962	-14,4	3,0	1,4
Spanien	2 133	+9,7	4 297	-13,7	2,2	2,0
Baltische Staaten	802	+10,9	2 220	-8,4	1,1	2,8
Island	102	+9,7	179	-11,8	0,1	1,8
Norwegen	1 724	-10,8	2 884	+7,0	1,4	1,7
Polen	5 193	+8,0	17 494	-7,2	8,8	3,4
Russland	2 055	+32,8	7 068	+44,7	3,5	3,4
Schweiz	3 719	+6,3	7 248	+2,8	3,6	1,9
Tschechische Republik	1 059	-3,4	2 754	-5,2	1,4	2,6
Türkei	731	+23,5	1 824	+42,4	0,9	2,5
Ungarn	1 342	-44,0	3 113	-35,8	1,6	2,3
Sonstige europäische Länder	1 710	-15,3	5 016	-34,4	2,5	2,9
<b>Afrika</b>	<b>431</b>	<b>-0,2</b>	<b>1 700</b>	<b>-39,8</b>	<b>0,9</b>	<b>3,9</b>
Republik Südafrika	154	+3,4	489	+15,1	0,2	3,2
Sonstige afrikanische Länder	277	-2,1	1 211	-49,6	0,6	4,4
<b>Asien</b>	<b>3 976</b>	<b>+23,0</b>	<b>10 741</b>	<b>+26,2</b>	<b>5,4</b>	<b>2,7</b>
Arabische Golfstaaten	497	+42,4	1 318	+16,8	0,7	2,7
Volksrepublik China und Hongkong	765	+5,2	1 857	+0,3	0,9	2,4
Israel	455	+56,9	1 228	+76,2	0,6	2,7
Japan	1 241	+8,1	2 906	+12,2	1,5	2,3
Südkorea	334	+87,6	1 072	+206,3	0,5	3,2
Taiwan	94	-1,1	252	-10,0	0,1	2,7
Sonstige asiatische Länder	590	+32,3	2 108	+30,8	1,1	3,6
<b>Amerika</b>	<b>6 080</b>	<b>-0,4</b>	<b>14 766</b>	<b>-1,0</b>	<b>7,4</b>	<b>2,4</b>
Kanada	619	-10,5	1 247	-13,5	0,6	2,0
USA	4 763	+3,5	11 423	+3,8	5,7	2,4
Mittelamerika und Karibik	117	-16,4	331	+11,4	0,2	2,8
Brasilien	384	+16,7	1 170	+27,7	0,6	3,0
Sonstige südamerikanische Länder	197	-41,9	595	-52,6	0,3	3,0
<b>Australien, Neuseeland und Ozeanien</b>	<b>483</b>	<b>-4,2</b>	<b>1 524</b>	<b>+25,6</b>	<b>0,8</b>	<b>3,2</b>
<b>Ohne Angabe</b>	<b>7 663</b>	<b>+7,7</b>	<b>12 831</b>	<b>-4,3</b>	<b>6,4</b>	<b>1,7</b>

Anmerkungen siehe Seite 66

### Noch: 3.4 Leistung der Beherbergungsstätten nach Reisegebieten und Herkunftsländern

Januar bis Dezember 2002

Reisegebiet Herkunftsland (ständiger Wohnsitz)	Ankünfte		Übernachtungen			Mittlere Aufenthalts- dauer <sup>3)</sup>
	aller Gäste	Verän- derung <sup>1)</sup>	aller Gäste	Verän- derung <sup>1)</sup>	Anteil <sup>2)</sup>	
<b>Teutoburger Wald</b>	<b>1 553 025</b>	<b>-3,5</b>	<b>6 385 022</b>	<b>-3,7</b>	<b>100</b>	<b>4,1</b>
<b>Bundesrepublik Deutschland</b>	<b>2 815 798</b>	<b>-3,9</b>	<b>12 036 834</b>	<b>-3,7</b>	<b>1 885,0</b>	<b>4,3</b>
darunter Nordrhein-Westfalen	501 129	-4,1	2 994 191	-3,5	46,9	6,0
<b>Ausland</b>	<b>145 126</b>	<b>+0,8</b>	<b>366 605</b>	<b>-3,5</b>	<b>5,7</b>	<b>2,5</b>
<b>Europa</b>	<b>117 544</b>	<b>+1,5</b>	<b>299 820</b>	<b>-2,6</b>	<b>81,8</b>	<b>2,6</b>
EU-Länder	88 167	-0,6	217 893	-1,7	59,4	2,5
Belgien	5 928	-15,2	12 028	-12,2	3,3	2,0
Dänemark	9 203	+11,9	24 569	+19,3	6,7	2,7
Finnland	1 294	-7,0	2 931	-14,1	0,8	2,3
Frankreich	8 044	-13,5	14 861	-22,2	4,1	1,8
Griechenland	911	+4,4	2 428	+4,9	0,7	2,7
Vereinigtes Königreich	16 736	+6,0	37 247	+2,5	10,2	2,2
Republik Irland	723	-16,0	1 699	-27,6	0,5	2,3
Italien	6 649	-10,7	13 422	-18,4	3,7	2,0
Luxemburg	608	-0,8	1 030	-24,3	0,3	1,7
Niederlande	23 617	+2,7	77 697	+5,8	21,2	3,3
Österreich	5 842	-2,8	12 623	-14,9	3,4	2,2
Portugal	881	-10,1	2 425	-31,4	0,7	2,8
Schweden	4 385	+4,9	7 514	-	2,0	1,7
Spanien	3 346	+9,5	7 419	+11,2	2,0	2,2
Baltische Staaten	1 166	+8,3	2 893	+0,6	0,8	2,5
Island	160	+72,0	305	+74,3	0,1	1,9
Norwegen	2 062	+22,7	3 861	+11,8	1,1	1,9
Polen	7 117	-5,5	24 304	-23,0	6,6	3,4
Russland	4 646	+60,4	11 224	+18,3	3,1	2,4
Schweiz	5 478	-3,8	10 432	-1,4	2,8	1,9
Tschechische Republik	2 953	+11,0	9 487	-5,9	2,6	3,2
Türkei	1 613	+16,1	3 542	+17,9	1,0	2,2
Ungarn	1 390	-22,2	3 862	-31,0	1,1	2,8
Sonstige europäische Länder	2 792	+20,0	12 017	+27,6	3,3	4,3
<b>Afrika</b>	<b>737</b>	<b>-9,2</b>	<b>2 317</b>	<b>-27,1</b>	<b>0,6</b>	<b>3,1</b>
Republik Südafrika	283	-5,0	931	+24,8	0,3	3,3
Sonstige afrikanische Länder	454	-11,7	1 386	-43,0	0,4	3,1
<b>Asien</b>	<b>6 908</b>	<b>+0,8</b>	<b>19 989</b>	<b>+1,6</b>	<b>5,5</b>	<b>2,9</b>
Arabische Golfstaaten	316	-27,7	1 116	-22,3	0,3	3,5
Volksrepublik China und Hongkong	1 558	+11,6	4 654	+23,8	1,3	3,0
Israel	448	-5,1	1 180	-12,5	0,3	2,6
Japan	1 826	-10,2	5 099	-1,7	1,4	2,8
Südkorea	565	+12,5	1 769	+40,2	0,5	3,1
Taiwan	524	+19,1	1 446	+30,5	0,4	2,8
Sonstige asiatische Länder	1 671	+6,3	4 725	-15,2	1,3	2,8
<b>Amerika</b>	<b>8 712</b>	<b>-5,2</b>	<b>24 728</b>	<b>-10,3</b>	<b>6,7</b>	<b>2,8</b>
Kanada	992	+9,9	3 204	+14,8	0,9	3,2
USA	6 411	-7,9	16 613	-15,9	4,5	2,6
Mittelamerika und Karibik	202	-29,6	684	-30,7	0,2	3,4
Brasilien	476	-	2 355	+4,6	0,6	4,9
Sonstige südamerikanische Länder	631	+11,5	1 872	+4,4	0,5	3,0
<b>Australien, Neuseeland und Ozeanien</b>	<b>1 196</b>	<b>+71,8</b>	<b>2 542</b>	<b>+31,7</b>	<b>0,7</b>	<b>2,1</b>
<b>Ohne Angabe</b>	<b>10 029</b>	<b>-5,5</b>	<b>17 209</b>	<b>-12,6</b>	<b>4,7</b>	<b>1,7</b>

Anmerkungen siehe Seite 66

### Noch: 3.4 Leistung der Beherbergungsstätten nach Reisegebieten und Herkunftsländern

**Januar bis Dezember 2002**

Reisegebiet Herkunftsland (ständiger Wohnsitz)	Ankünfte		Übernachtungen			Mittlere Aufenthalts- dauer <sup>3)</sup>
	aller Gäste	Verän- derung <sup>1)</sup>	aller Gäste	Verän- derung <sup>1)</sup>	Anteil <sup>2)</sup>	
<b>Sauerland</b>	<b>1 627 912</b>	<b>+0,2</b>	<b>6 022 055</b>	<b>-2,0</b>	<b>100</b>	<b>3,7</b>
<b>Bundesrepublik Deutschland</b>	<b>2 793 406</b>	<b>-0,2</b>	<b>10 308 682</b>	<b>-2,4</b>	<b>1 712,0</b>	<b>3,7</b>
darunter Nordrhein-Westfalen	620 137	-7,1	2 702 857	-6,6	44,9	4,4
<b>Ausland</b>	<b>231 209</b>	<b>+2,6</b>	<b>867 714</b>	<b>-0,1</b>	<b>14,4</b>	<b>3,8</b>
<b>Europa</b>	<b>220 815</b>	<b>+2,3</b>	<b>841 031</b>	<b>-0,3</b>	<b>96,9</b>	<b>3,8</b>
EU-Länder	209 144	+3,3	781 801	+0,8	90,1	3,7
Belgien	17 164	+8,3	61 778	+10,1	7,1	3,6
Dänemark	2 324	+20,7	6 199	+30,1	0,7	2,7
Finnland	495	-26,2	791	-37,2	0,1	1,6
Frankreich	3 333	+6,0	7 524	-1,8	0,9	2,3
Griechenland	251	-10,4	796	+18,6	0,1	3,2
Vereinigtes Königreich	4 444	-4,5	12 281	-15,2	1,4	2,8
Republik Irland	445	-6,5	981	-18,7	0,1	2,2
Italien	2 798	+12,4	7 366	+14,1	0,8	2,6
Luxemburg	1 071	+60,3	3 469	+68,5	0,4	3,2
Niederlande	170 713	+2,3	665 463	+0,1	76,7	3,9
Österreich	2 785	+20,9	7 474	+0,5	0,9	2,7
Portugal	450	+27,1	1 295	-14,5	0,1	2,9
Schweden	1 508	-4,0	2 817	-6,7	0,3	1,9
Spanien	1 363	+11,4	3 567	-5,1	0,4	2,6
Baltische Staaten	163	-31,8	360	-48,6	-	2,2
Island	162	+57,3	453	+117,8	0,1	2,8
Norwegen	686	-28,6	1 715	-53,3	0,2	2,5
Polen	3 113	-30,8	31 563	-2,1	3,6	10,1
Russland	1 134	+10,2	3 940	+42,4	0,5	3,5
Schweiz	2 594	+6,9	7 621	-7,2	0,9	2,9
Tschechische Republik	2 182	-3,1	7 323	-11,2	0,8	3,4
Türkei	311	-2,8	959	+14,9	0,1	3,1
Ungarn	655	+10,3	2 445	+18,6	0,3	3,7
Sonstige europäische Länder	671	-36,3	2 851	-69,4	0,3	4,2
<b>Afrika</b>	<b>249</b>	<b>-11,4</b>	<b>819</b>	<b>-17,4</b>	<b>0,1</b>	<b>3,3</b>
Republik Südafrika	105	+11,7	395	+3,1	-	3,8
Sonstige afrikanische Länder	144	-23,0	424	-30,4	-	2,9
<b>Asien</b>	<b>2 052</b>	<b>+1,5</b>	<b>6 265</b>	<b>+2,7</b>	<b>0,7</b>	<b>3,1</b>
Arabische Golfstaaten	146	+12,3	911	+43,7	0,1	6,2
Volksrepublik China und Hongkong	572	+1,4	2 446	+7,6	0,3	4,3
Israel	114	-20,3	236	-51,4	-	2,1
Japan	686	+5,2	1 521	+15,5	0,2	2,2
Südkorea	179	+10,5	276	-32,5	-	1,5
Taiwan	100	-21,9	215	-32,6	-	2,2
Sonstige asiatische Länder	255	+5,4	660	-	0,1	2,6
<b>Amerika</b>	<b>3 196</b>	<b>-0,5</b>	<b>8 797</b>	<b>-3,2</b>	<b>1,0</b>	<b>2,8</b>
Kanada	333	+1,8	1 086	-7,2	0,1	3,3
USA	2 260	-3,6	5 677	-7,9	0,7	2,5
Mittelamerika und Karibik	257	+29,8	788	+65,5	0,1	3,1
Brasilien	238	-7,0	754	-22,3	0,1	3,2
Sonstige südamerikanische Länder	108	+27,1	492	+63,5	0,1	4,6
<b>Australien, Neuseeland und Ozeanien</b>	<b>273</b>	<b>+37,2</b>	<b>642</b>	<b>+30,5</b>	<b>0,1</b>	<b>2,4</b>
<b>Ohne Angabe</b>	<b>4 624</b>	<b>+23,1</b>	<b>10 160</b>	<b>+20,3</b>	<b>1,2</b>	<b>2,2</b>

Anmerkungen siehe Seite 66

### Noch: 3.4 Leistung der Beherbergungsstätten nach Reisegebieten und Herkunftsländern

Januar bis Dezember 2002

Reisegebiet Herkunftsland (ständiger Wohnsitz)	Ankünfte		Übernachtungen			Mittlere Aufenthalts- dauer <sup>3)</sup>
	aller Gäste	Verän- derung <sup>1)</sup>	aller Gäste	Verän- derung <sup>1)</sup>	Anteil <sup>2)</sup>	
<b>Siegerland-Wittgenstein</b>	<b>215 482</b>	<b>+0,7</b>	<b>1 015 643</b>	<b>-3,1</b>	<b>100</b>	<b>4,7</b>
<b>Bundesrepublik Deutschland</b>	<b>381 656</b>	<b>-0,2</b>	<b>1 923 534</b>	<b>-3,2</b>	<b>1 894,0</b>	<b>5,0</b>
darunter Nordrhein-Westfalen	80 393	-5,0	591 215	-4,5	58,2	7,4
<b>Ausland</b>	<b>24 654</b>	<b>+8,1</b>	<b>53 876</b>	<b>-1,9</b>	<b>5,3</b>	<b>2,2</b>
<b>Europa</b>	<b>19 467</b>	<b>+3,9</b>	<b>39 881</b>	<b>-2,2</b>	<b>74,0</b>	<b>2,0</b>
EU-Länder	14 987	+4,5	30 694	-0,6	57,0	2,0
Belgien	1 051	-27,2	1 831	-43,1	3,4	1,7
Dänemark	611	-18,8	1 252	-1,8	2,3	2,0
Finnland	268	+55,8	430	+56,4	0,8	1,6
Frankreich	1 544	+32,6	2 549	+34,4	4,7	1,7
Griechenland	61	-17,6	112	-38,1	0,2	1,8
Vereinigtes Königreich	1 333	+14,3	2 057	+8,9	3,8	1,5
Republik Irland	38	-19,1	62	-31,9	0,1	1,6
Italien	1 222	+5,7	1 836	+4,9	3,4	1,5
Luxemburg	540	+575,0	1 892	x	3,5	3,5
Niederlande	6 265	-1,9	14 978	-11,4	27,8	2,4
Österreich	1 086	+17,0	2 055	+27,8	3,8	1,9
Portugal	75	-2,6	140	-18,1	0,3	1,9
Schweden	471	-6,7	771	-5,6	1,4	1,6
Spanien	422	+7,9	729	+8,2	1,4	1,7
Baltische Staaten	92	+95,7	233	+153,3	0,4	2,5
Island	83	+361,1	182	+574,1	0,3	2,2
Norwegen	164	+4,5	331	+38,5	0,6	2,0
Polen	958	-16,7	1 878	-35,6	3,5	2,0
Russland	517	+2,8	1 425	+13,0	2,6	2,8
Schweiz	1 062	-1,8	1 577	-0,3	2,9	1,5
Tschechische Republik	617	-5,9	1 495	-28,2	2,8	2,4
Türkei	173	+19,3	367	+12,2	0,7	2,1
Ungarn	344	+30,3	696	+18,6	1,3	2,0
Sonstige europäische Länder	470	+26,7	1 003	+25,1	1,9	2,1
<b>Afrika</b>	<b>109</b>	<b>-11,4</b>	<b>278</b>	<b>-40,2</b>	<b>0,5</b>	<b>2,6</b>
Republik Südafrika	33	+65,0	66	-	0,1	2,0
Sonstige afrikanische Länder	76	-26,2	212	-46,9	0,4	2,8
<b>Asien</b>	<b>2 444</b>	<b>+32,6</b>	<b>8 811</b>	<b>+2,0</b>	<b>16,4</b>	<b>3,6</b>
Arabische Golfstaaten	80	-28,6	263	-48,9	0,5	3,3
Volksrepublik China und Hongkong	1 331	+113,0	6 658	+51,7	12,4	5,0
Israel	86	+1,2	134	-21,6	0,2	1,6
Japan	422	+4,5	758	-16,5	1,4	1,8
Südkorea	127	+71,6	159	+19,5	0,3	1,3
Taiwan	51	-45,7	128	+10,3	0,2	2,5
Sonstige asiatische Länder	347	-22,7	711	-70,5	1,3	2,0
<b>Amerika</b>	<b>1 374</b>	<b>-20,2</b>	<b>2 992</b>	<b>-31,3</b>	<b>5,6</b>	<b>2,2</b>
Kanada	182	+13,0	295	-31,4	0,5	1,6
USA	1 021	-21,6	2 201	-25,4	4,1	2,2
Mittelamerika und Karibik	24	+60,0	46	+21,1	0,1	1,9
Brasilien	88	-48,5	276	-62,5	0,5	3,1
Sonstige südamerikanische Länder	59	-16,9	174	-13,9	0,3	2,9
<b>Australien, Neuseeland und Ozeanien</b>	<b>81</b>	<b>-13,8</b>	<b>135</b>	<b>-20,6</b>	<b>0,3</b>	<b>1,7</b>
<b>Ohne Angabe</b>	<b>1 179</b>	<b>+301,0</b>	<b>1 779</b>	<b>+268,3</b>	<b>3,3</b>	<b>1,5</b>

Anmerkungen siehe Seite 66

### Noch: 3.4 Leistung der Beherbergungsstätten nach Reisegebieten und Herkunftsländern

Januar bis Dezember 2002

Reisegebiet Herkunftsland (ständiger Wohnsitz)	Ankünfte		Übernachtungen			Mittlere Aufenthalts- dauer <sup>3)</sup>
	aller Gäste	Verän- derung <sup>1)</sup>	aller Gäste	Verän- derung <sup>1)</sup>	Anteil <sup>2)</sup>	
<b>Bergisches Land</b>	<b>1 244 021</b>	<b>-3,1</b>	<b>2 945 566</b>	<b>-3,4</b>	<b>100</b>	<b>2,4</b>
<b>Bundesrepublik Deutschland</b>	<b>2 127 688</b>	<b>-3,2</b>	<b>5 084 684</b>	<b>-3,4</b>	<b>1 726,0</b>	<b>2,4</b>
darunter Nordrhein-Westfalen	329 111	-0,9	1 057 526	-5,9	35,9	3,2
<b>Ausland</b>	<b>180 177</b>	<b>-2,4</b>	<b>403 224</b>	<b>-3,8</b>	<b>13,7</b>	<b>2,2</b>
<b>Europa</b>	<b>143 802</b>	<b>-0,3</b>	<b>301 256</b>	<b>-3,5</b>	<b>74,7</b>	<b>2,1</b>
EU-Länder	111 957	+0,6	227 029	-2,1	56,3	2,0
Belgien	9 336	-4,0	16 917	-5,2	4,2	1,8
Dänemark	7 556	+13,5	12 749	+0,4	3,2	1,7
Finnland	1 994	-7,9	3 925	-8,1	1,0	2,0
Frankreich	16 453	+4,1	29 244	+0,5	7,3	1,8
Griechenland	1 205	-14,0	3 321	-11,9	0,8	2,8
Vereinigtes Königreich	21 425	-8,8	46 106	-5,5	11,4	2,2
Republik Irland	876	+0,6	2 738	-1,3	0,7	3,1
Italien	12 662	-8,1	31 349	-10,4	7,8	2,5
Luxemburg	1 259	+0,2	2 236	-8,1	0,6	1,8
Niederlande	17 754	+9,7	34 994	+12,6	8,7	2,0
Österreich	6 689	-2,3	14 688	-1,6	3,6	2,2
Portugal	1 323	-10,2	3 025	-51,9	0,8	2,3
Schweden	7 120	+16,0	12 646	+15,7	3,1	1,8
Spanien	6 305	+13,7	13 091	+8,2	3,2	2,1
Baltische Staaten	1 315	+29,0	2 639	+2,2	0,7	2,0
Island	281	-14,3	602	-25,2	0,1	2,1
Norwegen	2 239	-3,4	3 498	-9,2	0,9	1,6
Polen	5 522	-4,5	14 122	-6,4	3,5	2,6
Russland	2 740	-12,0	7 988	-16,5	2,0	2,9
Schweiz	8 283	-4,7	16 946	-3,6	4,2	2,0
Tschechische Republik	3 735	+4,2	9 118	+4,2	2,3	2,4
Türkei	2 020	-8,8	5 359	-6,7	1,3	2,7
Ungarn	1 874	-13,0	4 155	-29,6	1,0	2,2
Sonstige europäische Länder	3 836	+4,3	9 800	-5,5	2,4	2,6
<b>Afrika</b>	<b>1 544</b>	<b>+8,7</b>	<b>4 393</b>	<b>-3,5</b>	<b>1,1</b>	<b>2,8</b>
Republik Südafrika	484	-1,6	1 479	-25,0	0,4	3,1
Sonstige afrikanische Länder	1 060	+14,1	2 914	+13,0	0,7	2,7
<b>Asien</b>	<b>11 564</b>	<b>-0,7</b>	<b>34 563</b>	<b>+3,2</b>	<b>8,6</b>	<b>3,0</b>
Arabische Golfstaaten	561	-31,6	1 725	-49,4	0,4	3,1
Volksrepublik China und Hongkong	2 933	+0,3	8 924	+21,1	2,2	3,0
Israel	951	-9,0	2 569	-19,4	0,6	2,7
Japan	2 998	-0,7	7 782	-1,3	1,9	2,6
Südkorea	855	+58,0	2 384	+63,7	0,6	2,8
Taiwan	439	-6,0	1 036	-15,7	0,3	2,4
Sonstige asiatische Länder	2 827	-	10 143	+13,5	2,5	3,6
<b>Amerika</b>	<b>16 390</b>	<b>-11,4</b>	<b>48 693</b>	<b>-4,0</b>	<b>12,1</b>	<b>3,0</b>
Kanada	1 033	-30,9	2 871	-30,8	0,7	2,8
USA	13 290	-8,8	38 475	+2,8	9,5	2,9
Mittelamerika und Karibik	603	-7,9	1 801	-12,6	0,4	3,0
Brasilien	788	-5,4	3 259	-24,6	0,8	4,1
Sonstige südamerikanische Länder	676	-28,9	2 287	-17,5	0,6	3,4
<b>Australien, Neuseeland und Ozeanien</b>	<b>871</b>	<b>-16,8</b>	<b>2 655</b>	<b>-2,0</b>	<b>0,7</b>	<b>3,0</b>
<b>Ohne Angabe</b>	<b>6 006</b>	<b>-22,5</b>	<b>11 664</b>	<b>-24,5</b>	<b>2,9</b>	<b>1,9</b>

Anmerkungen siehe Seite 66



### Noch: 3.4 Leistung der Beherbergungsstätten nach Reisegebieten und Herkunftsländern

Januar bis Dezember 2002

Reisegebiet Herkunftsland (ständiger Wohnsitz)	Ankünfte		Übernachtungen			Mittlere Aufenthalts- dauer <sup>3)</sup>
	aller Gäste	Verän- derung <sup>1)</sup>	aller Gäste	Verän- derung <sup>1)</sup>	Anteil <sup>2)</sup>	
<b>Bonn und Rhein-Sieg-Kreis</b>	<b>974 354</b>	<b>-5,3</b>	<b>2 097 550</b>	<b>-5,6</b>	<b>100</b>	<b>2,2</b>
<b>Bundesrepublik Deutschland</b>	<b>1 676 362</b>	<b>-5,9</b>	<b>3 547 612</b>	<b>-5,3</b>	<b>1 691,0</b>	<b>2,1</b>
darunter Nordrhein-Westfalen	152 966	-6,5	384 236	-7,4	18,3	2,5
<b>Ausland</b>	<b>136 173</b>	<b>-1,5</b>	<b>323 744</b>	<b>-7,5</b>	<b>15,4</b>	<b>2,4</b>
<b>Europa</b>	<b>95 660</b>	<b>-0,2</b>	<b>206 947</b>	<b>-5,4</b>	<b>63,9</b>	<b>2,2</b>
EU-Länder	71 655	-1,5	149 719	-5,9	46,2	2,1
Belgien	9 557	+4,8	22 224	+9,0	6,9	2,3
Dänemark	1 914	+14,1	3 665	+3,4	1,1	1,9
Finnland	924	-4,2	1 877	-9,0	0,6	2,0
Frankreich	8 715	-3,0	17 330	-9,7	5,4	2,0
Griechenland	985	-16,1	2 755	+0,2	0,9	2,8
Vereinigtes Königreich	16 580	-3,6	33 179	-11,0	10,2	2,0
Republik Irland	897	+46,3	1 894	+7,4	0,6	2,1
Italien	7 063	-5,1	16 028	-11,4	5,0	2,3
Luxemburg	1 020	+2,7	1 821	+5,3	0,6	1,8
Niederlande	12 665	+2,1	22 876	-0,5	7,1	1,8
Österreich	4 918	-1,7	11 229	-7,9	3,5	2,3
Portugal	589	-38,5	2 193	-24,9	0,7	3,7
Schweden	2 066	+2,3	4 383	+4,9	1,4	2,1
Spanien	3 762	-9,7	8 265	-17,0	2,6	2,2
Baltische Staaten	695	-22,9	2 003	-34,9	0,6	2,9
Island	158	-11,7	450	-10,5	0,1	2,8
Norwegen	1 479	+58,5	2 807	+38,1	0,9	1,9
Polen	2 372	+7,5	7 182	+0,8	2,2	3,0
Russland	5 157	+17,4	14 046	+43,5	4,3	2,7
Schweiz	6 058	-8,7	11 119	-14,3	3,4	1,8
Tschechische Republik	1 664	-7,4	3 753	-19,7	1,2	2,3
Türkei	1 409	-8,9	3 389	-22,2	1,0	2,4
Ungarn	1 527	+26,2	3 315	-9,9	1,0	2,2
Sonstige europäische Länder	3 486	+6,1	9 164	-20,5	2,8	2,6
<b>Afrika</b>	<b>3 065</b>	<b>+4,4</b>	<b>11 423</b>	<b>+2,7</b>	<b>3,5</b>	<b>3,7</b>
Republik Südafrika	449	-17,9	1 635	-5,4	0,5	3,6
Sonstige afrikanische Länder	2 616	+9,5	9 788	+4,2	3,0	3,7
<b>Asien</b>	<b>16 463</b>	<b>+5,9</b>	<b>47 886</b>	<b>-8,9</b>	<b>14,8</b>	<b>2,9</b>
Arabische Golfstaaten	2 767	+13,2	15 919	+13,9	4,9	5,8
Volksrepublik China und Hongkong	3 804	+12,3	7 615	-7,6	2,4	2,0
Israel	1 016	-1,7	2 346	-8,4	0,7	2,3
Japan	3 635	-19,5	8 575	-22,8	2,6	2,4
Südkorea	557	+22,1	946	-51,9	0,3	1,7
Taiwan	331	-39,3	910	-58,0	0,3	2,7
Sonstige asiatische Länder	4 353	+37,5	11 575	-7,7	3,6	2,7
<b>Amerika</b>	<b>12 974</b>	<b>-9,2</b>	<b>37 164</b>	<b>-17,6</b>	<b>11,5</b>	<b>2,9</b>
Kanada	1 117	-33,1	3 468	-40,2	1,1	3,1
USA	9 679	-5,2	27 477	-14,6	8,5	2,8
Mittelamerika und Karibik	582	-12,6	1 476	-20,0	0,5	2,5
Brasilien	506	-21,8	1 449	-32,9	0,4	2,9
Sonstige südamerikanische Länder	1 090	-0,4	3 294	+4,9	1,0	3,0
<b>Australien, Neuseeland und Ozeanien</b>	<b>1 057</b>	<b>+1,3</b>	<b>2 675</b>	<b>-7,6</b>	<b>0,8</b>	<b>2,5</b>
<b>Ohne Angabe</b>	<b>6 954</b>	<b>-18,8</b>	<b>17 649</b>	<b>-9,4</b>	<b>5,5</b>	<b>2,5</b>

Anmerkungen siehe Seite 66

### Noch: 3.4 Leistung der Beherbergungsstätten nach Reisegebieten und Herkunftsländern

Januar bis Dezember 2002

Reisegebiet Herkunftsland (ständiger Wohnsitz)	Ankünfte		Übernachtungen			Mittlere Aufenthalts- dauer <sup>3)</sup>
	aller Gäste	Verän- derung <sup>1)</sup>	aller Gäste	Verän- derung <sup>1)</sup>	Anteil <sup>2)</sup>	
<b>Köln</b>	<b>1 826 596</b>	<b>+1,7</b>	<b>3 302 211</b>	<b>+1,4</b>	<b>100</b>	<b>1,8</b>
<b>Bundesrepublik Deutschland</b>	<b>2 573 040</b>	<b>+2,0</b>	<b>4 438 510</b>	<b>+1,8</b>	<b>1 344,0</b>	<b>1,7</b>
darunter Nordrhein-Westfalen	116 597	+9,5	200 940	+7,1	6,1	1,7
<b>Ausland</b>	<b>540 076</b>	<b>+0,9</b>	<b>1 082 956</b>	<b>+0,4</b>	<b>32,8</b>	<b>2,0</b>
<b>Europa</b>	<b>393 622</b>	<b>+2,8</b>	<b>772 816</b>	<b>+2,2</b>	<b>71,4</b>	<b>2,0</b>
EU-Länder	327 851	+3,5	632 140	+2,7	58,4	1,9
Belgien	21 091	+0,8	33 938	+1,1	3,1	1,6
Dänemark	8 208	-11,2	16 730	-4,6	1,5	2,0
Finnland	4 221	-19,6	9 824	-20,5	0,9	2,3
Frankreich	30 393	+0,1	55 672	+3,7	5,1	1,8
Griechenland	4 244	-5,1	10 157	-16,6	0,9	2,4
Vereinigtes Königreich	115 143	+5,9	205 033	+4,7	18,9	1,8
Republik Irland	3 727	+18,7	7 918	+17,5	0,7	2,1
Italien	40 065	-0,1	98 736	-0,3	9,1	2,5
Luxemburg	3 994	+15,2	6 153	+19,5	0,6	1,5
Niederlande	46 320	+14,9	81 772	+19,7	7,6	1,8
Österreich	16 536	+6,3	34 226	+0,6	3,2	2,1
Portugal	4 423	-7,0	8 345	-13,7	0,8	1,9
Schweden	8 374	-9,1	17 669	-10,9	1,6	2,1
Spanien	21 112	-0,2	45 967	-3,1	4,2	2,2
Baltische Staaten	1 574	-34,2	4 391	-20,1	0,4	2,8
Island	1 375	+16,2	2 610	+6,4	0,2	1,9
Norwegen	4 395	+15,2	8 434	+10,4	0,8	1,9
Polen	4 971	-13,6	10 014	-15,6	0,9	2,0
Russland	8 514	-2,3	23 038	-1,9	2,1	2,7
Schweiz	24 435	-1,1	46 320	-1,0	4,3	1,9
Tschechische Republik	4 091	+35,3	8 787	+28,0	0,8	2,1
Türkei	5 828	-9,7	13 528	-1,1	1,2	2,3
Ungarn	2 626	+16,2	5 823	+18,2	0,5	2,2
Sonstige europäische Länder	7 962	+2,2	17 731	-1,6	1,6	2,2
<b>Afrika</b>	<b>4 465</b>	<b>+0,7</b>	<b>12 050</b>	<b>-3,6</b>	<b>1,1</b>	<b>2,7</b>
Republik Südafrika	1 162	-14,5	2 819	-24,5	0,3	2,4
Sonstige afrikanische Länder	3 303	+7,5	9 231	+5,3	0,9	2,8
<b>Asien</b>	<b>53 187</b>	<b>+18,7</b>	<b>115 801</b>	<b>+12,9</b>	<b>10,7</b>	<b>2,2</b>
Arabische Golfstaaten	3 463	-6,4	11 527	+5,3	1,1	3,3
Volksrepublik China und Hongkong	11 833	+35,5	21 362	+30,8	2,0	1,8
Israel	3 652	-14,4	9 044	-14,2	0,8	2,5
Japan	19 043	+28,7	33 827	+23,7	3,1	1,8
Südkorea	2 063	+10,2	3 694	+14,5	0,3	1,8
Taiwan	2 943	+7,8	9 120	-4,8	0,8	3,1
Sonstige asiatische Länder	10 190	+16,9	27 227	+10,9	2,5	2,7
<b>Amerika</b>	<b>69 438</b>	<b>-11,8</b>	<b>143 478</b>	<b>-6,6</b>	<b>13,2</b>	<b>2,1</b>
Kanada	4 860	-8,8	10 137	-11,3	0,9	2,1
USA	55 703	-10,5	113 598	-3,5	10,5	2,0
Mittelamerika und Karibik	2 741	-8,2	5 638	-11,5	0,5	2,1
Brasilien	2 393	-29,3	5 929	-27,8	0,5	2,5
Sonstige südamerikanische Länder	3 741	-22,4	8 176	-17,6	0,8	2,2
<b>Australien, Neuseeland und Ozeanien</b>	<b>5 578</b>	<b>+1,1</b>	<b>12 128</b>	<b>-0,6</b>	<b>1,1</b>	<b>2,2</b>
<b>Ohne Angabe</b>	<b>13 786</b>	<b>-27,8</b>	<b>26 683</b>	<b>-35,3</b>	<b>2,5</b>	<b>1,9</b>

Anmerkungen siehe Seite 66

### Noch: 3.4 Leistung der Beherbergungsstätten nach Reisegebieten und Herkunftsländern

Januar bis Dezember 2002

Reisegebiet Herkunftsland (ständiger Wohnsitz)	Ankünfte		Übernachtungen			Mittlere Aufenthalts- dauer <sup>3)</sup>
	aller Gäste	Verän- derung <sup>1)</sup>	aller Gäste	Verän- derung <sup>1)</sup>	Anteil <sup>2)</sup>	
<b>Düsseldorf</b>	<b>1 302 811</b>	<b>+2,6</b>	<b>2 459 615</b>	<b>+3,0</b>	<b>100</b>	<b>1,9</b>
<b>Bundesrepublik Deutschland</b>	<b>1 664 348</b>	<b>+1,2</b>	<b>2 919 338</b>	<b>+0,6</b>	<b>1 187,0</b>	<b>1,8</b>
darunter Nordrhein-Westfalen	79 719	-8,2	141 787	-7,1	5,8	1,8
<b>Ausland</b>	<b>470 637</b>	<b>+5,2</b>	<b>999 946</b>	<b>+6,5</b>	<b>40,7</b>	<b>2,1</b>
<b>Europa</b>	<b>321 534</b>	<b>+5,7</b>	<b>650 864</b>	<b>+7,6</b>	<b>65,1</b>	<b>2,0</b>
EU-Länder	260 434	+4,4	510 551	+6,5	51,1	2,0
Belgien	11 914	+13,2	19 065	+6,5	1,9	1,6
Dänemark	5 876	-13,5	12 034	-12,6	1,2	2,0
Finnland	8 792	+1,0	18 573	+4,6	1,9	2,1
Frankreich	24 477	-8,5	45 499	+0,2	4,6	1,9
Griechenland	6 998	+13,8	17 747	+11,7	1,8	2,5
Vereinigtes Königreich	65 810	+1,3	115 451	+0,4	11,5	1,8
Republik Irland	3 808	+2,5	8 627	+9,4	0,9	2,3
Italien	35 225	+11,4	84 556	+19,7	8,5	2,4
Luxemburg	2 656	+13,2	4 151	+8,3	0,4	1,6
Niederlande	38 756	+15,0	67 726	+12,3	6,8	1,7
Österreich	16 233	+11,9	34 395	+7,6	3,4	2,1
Portugal	3 289	+5,0	8 425	+9,1	0,8	2,6
Schweden	11 776	-15,1	23 481	-5,7	2,3	2,0
Spanien	24 824	+9,9	50 821	+9,2	5,1	2,0
Baltische Staaten	1 504	+60,9	4 131	+41,1	0,4	2,7
Island	637	-9,0	1 794	-8,9	0,2	2,8
Norwegen	4 887	-1,6	10 168	-1,5	1,0	2,1
Polen	3 725	-2,7	7 999	-6,3	0,8	2,1
Russland	8 381	+12,0	25 030	+17,6	2,5	3,0
Schweiz	21 207	+17,3	40 711	+18,0	4,1	1,9
Tschechische Republik	2 635	+4,4	5 816	+19,1	0,6	2,2
Türkei	6 765	+9,7	16 651	+12,7	1,7	2,5
Ungarn	2 215	+2,1	5 359	-2,4	0,5	2,4
Sonstige europäische Länder	9 144	+13,3	22 654	+10,6	2,3	2,5
<b>Afrika</b>	<b>5 072</b>	<b>-10,2</b>	<b>13 776</b>	<b>-6,2</b>	<b>1,4</b>	<b>2,7</b>
Republik Südafrika	1 197	+8,0	2 780	-7,0	0,3	2,3
Sonstige afrikanische Länder	3 875	-14,6	10 996	-5,9	1,1	2,8
<b>Asien</b>	<b>74 982</b>	<b>+7,5</b>	<b>184 083</b>	<b>+4,9</b>	<b>18,4</b>	<b>2,5</b>
Arabische Golfstaaten	11 003	+19,5	26 061	+6,5	2,6	2,4
Volksrepublik China und Hongkong	5 940	+22,5	17 750	+36,9	1,8	3,0
Israel	5 920	+8,6	15 645	-18,7	1,6	2,6
Japan	38 224	-2,5	84 290	-2,5	8,4	2,2
Südkorea	2 257	+68,8	5 347	+60,8	0,5	2,4
Taiwan	1 984	+43,9	6 580	+62,4	0,7	3,3
Sonstige asiatische Länder	9 654	+15,3	28 410	+13,9	2,8	2,9
<b>Amerika</b>	<b>47 505</b>	<b>-7,0</b>	<b>112 288</b>	<b>+1,9</b>	<b>11,2</b>	<b>2,4</b>
Kanada	3 476	-6,5	8 741	+0,3	0,9	2,5
USA	37 607	-8,5	85 329	+2,5	8,5	2,3
Mittelamerika und Karibik	1 768	+2,7	4 625	+0,5	0,5	2,6
Brasilien	2 192	-7,1	6 676	-12,4	0,7	3,0
Sonstige südamerikanische Länder	2 462	+14,0	6 917	+15,2	0,7	2,8
<b>Australien, Neuseeland und Ozeanien</b>	<b>3 212</b>	<b>-1,4</b>	<b>8 447</b>	<b>-10,1</b>	<b>0,8</b>	<b>2,6</b>
<b>Ohne Angabe</b>	<b>18 332</b>	<b>+39,5</b>	<b>30 488</b>	<b>+25,4</b>	<b>3,0</b>	<b>1,7</b>

Anmerkungen siehe Seite 66

### Noch: 3.4 Leistung der Beherbergungsstätten nach Reisegebieten und Herkunftsländern

**Januar bis Dezember 2002**

Reisegebiet Herkunftsland (ständiger Wohnsitz)	Ankünfte		Übernachtungen			Mittlere Aufenthalts- dauer <sup>3)</sup>
	aller Gäste	Verän- derung <sup>1)</sup>	aller Gäste	Verän- derung <sup>1)</sup>	Anteil <sup>2)</sup>	
<b>Ruhrgebiet</b>	<b>1 971 482</b>	<b>-1,8</b>	<b>3 931 970</b>	<b>-2,1</b>	<b>100</b>	<b>2,0</b>
<b>Bundesrepublik Deutschland</b>	<b>3 417 654</b>	<b>-2,2</b>	<b>6 731 280</b>	<b>-2,7</b>	<b>1 712,0</b>	<b>2,0</b>
darunter Nordrhein-Westfalen	360 199	-2,5	907 012	-8,4	23,1	2,5
<b>Ausland</b>	<b>262 655</b>	<b>+1,1</b>	<b>566 330</b>	<b>+1,7</b>	<b>14,4</b>	<b>2,2</b>
<b>Europa</b>	<b>218 277</b>	<b>-0,3</b>	<b>438 613</b>	<b>-1,8</b>	<b>77,4</b>	<b>2,0</b>
EU-Länder	159 075	-0,7	309 524	-0,2	54,7	1,9
Belgien	11 257	-11,1	20 108	-5,4	3,6	1,8
Dänemark	7 637	-7,6	13 285	-10,1	2,3	1,7
Finnland	3 307	-8,0	7 320	-7,7	1,3	2,2
Frankreich	16 346	-1,1	29 660	-3,3	5,2	1,8
Griechenland	2 523	+13,3	6 134	+18,7	1,1	2,4
Vereinigtes Königreich	27 670	+5,8	61 618	+10,0	10,9	2,2
Republik Irland	914	-	2 330	+23,2	0,4	2,5
Italien	15 380	+6,2	35 612	+4,7	6,3	2,3
Luxemburg	2 121	-11,2	3 330	-12,3	0,6	1,6
Niederlande	34 191	-6,2	58 182	-7,0	10,3	1,7
Österreich	13 803	+2,8	31 130	+2,5	5,5	2,3
Portugal	2 071	-7,0	4 169	-18,6	0,7	2,0
Schweden	14 698	+3,5	19 957	-6,4	3,5	1,4
Spanien	7 157	+8,4	16 689	+10,2	2,9	2,3
Baltische Staaten	1 767	+22,4	4 025	+27,9	0,7	2,3
Island	278	-26,5	824	-34,9	0,1	3,0
Norwegen	3 643	+10,1	6 073	+3,0	1,1	1,7
Polen	11 618	-2,9	24 735	-3,7	4,4	2,1
Russland	6 755	-10,1	19 868	-6,8	3,5	2,9
Schweiz	13 198	-4,4	26 118	-4,9	4,6	2,0
Tschechische Republik	4 523	+8,0	9 525	-0,9	1,7	2,1
Türkei	5 785	-2,1	13 046	-5,6	2,3	2,3
Ungarn	2 732	+26,9	6 375	+5,9	1,1	2,3
Sonstige europäische Länder	8 903	+9,1	18 500	-17,2	3,3	2,1
<b>Afrika</b>	<b>2 535</b>	<b>+9,8</b>	<b>6 702</b>	<b>-5,4</b>	<b>1,2</b>	<b>2,6</b>
Republik Südafrika	604	+4,9	1 726	+9,9	0,3	2,9
Sonstige afrikanische Länder	1 931	+11,5	4 976	-9,7	0,9	2,6
<b>Asien</b>	<b>14 444</b>	<b>+3,1</b>	<b>44 005</b>	<b>+9,1</b>	<b>7,8</b>	<b>3,0</b>
Arabische Golfstaaten	1 043	-4,0	3 456	-11,9	0,6	3,3
Volksrepublik China und Hongkong	3 132	+7,7	8 844	+19,7	1,6	2,8
Israel	1 359	+12,3	5 328	+37,0	0,9	3,9
Japan	3 257	+17,9	8 998	+16,6	1,6	2,8
Südkorea	1 019	+29,0	3 535	+49,0	0,6	3,5
Taiwan	526	-5,1	1 668	-2,1	0,3	3,2
Sonstige asiatische Länder	4 108	-12,6	12 176	-8,7	2,1	3,0
<b>Amerika</b>	<b>17 100</b>	<b>+4,6</b>	<b>54 022</b>	<b>+19,1</b>	<b>9,5</b>	<b>3,2</b>
Kanada	1 527	+4,7	4 586	+30,2	0,8	3,0
USA	13 253	+5,9	42 720	+22,5	7,5	3,2
Mittelamerika und Karibik	416	-7,3	1 243	-12,0	0,2	3,0
Brasilien	1 071	+12,1	3 051	+7,9	0,5	2,8
Sonstige südamerikanische Länder	833	-13,9	2 422	-11,0	0,4	2,9
<b>Australien, Neuseeland und Ozeanien</b>	<b>1 600</b>	<b>+47,1</b>	<b>4 827</b>	<b>+62,1</b>	<b>0,9</b>	<b>3,0</b>
<b>Ohne Angabe</b>	<b>8 699</b>	<b>+22,6</b>	<b>18 161</b>	<b>+27,1</b>	<b>3,2</b>	<b>2,1</b>

Anmerkungen siehe Seite 66

### Noch: 3.4 Leistung der Beherbergungsstätten nach Reisegebieten und Herkunftsländern

Januar bis Dezember 2002

Reisegebiet Herkunftsland (ständiger Wohnsitz)	Ankünfte		Übernachtungen			Mittlere Aufenthalts- dauer <sup>3)</sup>
	aller Gäste	Verän- derung <sup>1)</sup>	aller Gäste	Verän- derung <sup>1)</sup>	Anteil <sup>2)</sup>	
<b>Nordrhein-Westfalen</b>	<b>14 373 206</b>	<b>-0,8</b>	<b>36 335 584</b>	<b>-1,8</b>	<b>100</b>	<b>2,5</b>
<b>Bundesrepublik Deutschland</b>	<b>23 680 396</b>	<b>-1,4</b>	<b>60 925 760</b>	<b>-2,3</b>	<b>1 677,0</b>	<b>2,6</b>
darunter Nordrhein-Westfalen	3 292 353	-4,7	11 784 331	-5,5	32,4	3,6
<b>Ausland</b>	<b>2 533 008</b>	<b>+2,2</b>	<b>5 872 704</b>	<b>+1,2</b>	<b>16,2</b>	<b>2,3</b>
<b>Europa</b>	<b>1 964 699</b>	<b>+2,7</b>	<b>4 492 459</b>	<b>+1,8</b>	<b>76,5</b>	<b>2,3</b>
EU-Länder	1 599 307	+2,7	3 598 847	+2,4	61,3	2,3
Belgien	133 297	+1,7	290 044	+2,9	4,9	2,2
Dänemark	61 305	-0,2	118 680	+1,7	2,0	1,9
Finnland	25 307	-6,3	54 374	-4,4	0,9	2,1
Frankreich	143 270	-1,9	263 441	-2,5	4,5	1,8
Griechenland	20 136	+2,4	51 079	+0,1	0,9	2,5
Vereinigtes Königreich	328 442	+0,8	648 961	+1,5	11,1	2,0
Republik Irland	13 571	+6,7	31 168	+8,2	0,5	2,3
Italien	143 999	+2,2	340 512	+2,2	5,8	2,4
Luxemburg	16 670	+11,3	30 060	+14,0	0,5	1,8
Niederlande	469 041	+6,7	1 254 124	+5,0	21,4	2,7
Österreich	84 896	+5,1	187 945	+1,1	3,2	2,2
Portugal	15 406	-6,4	41 170	-8,3	0,7	2,7
Schweden	63 294	-3,6	110 337	-4,1	1,9	1,7
Spanien	80 673	+6,0	176 952	+4,4	3,0	2,2
Baltische Staaten	11 055	+5,5	28 643	+2,1	0,5	2,6
Island	3 736	+6,9	8 427	-0,5	0,1	2,3
Norwegen	24 702	+6,9	45 856	+1,6	0,8	1,9
Polen	54 850	-4,8	163 524	-8,0	2,8	3,0
Russland	45 797	+6,5	133 404	+9,6	2,3	2,9
Schweiz	100 954	+2,0	197 780	+2,0	3,4	2,0
Tschechische Republik	28 289	+7,5	71 475	+0,9	1,2	2,5
Türkei	30 242	+1,0	71 894	+1,1	1,2	2,4
Ungarn	17 352	-0,8	42 599	-7,3	0,7	2,5
Sonstige europäische Länder	48 415	+9,0	130 010	-5,8	2,2	2,7
<b>Afrika</b>	<b>26 028</b>	<b>+14,4</b>	<b>73 149</b>	<b>-3,1</b>	<b>1,2</b>	<b>2,8</b>
Republik Südafrika	5 381	-4,2	15 313	-10,0	0,3	2,8
Sonstige afrikanische Länder	20 647	+20,6	57 836	-1,0	1,0	2,8
<b>Asien</b>	<b>221 259</b>	<b>+5,6</b>	<b>558 083</b>	<b>+2,2</b>	<b>9,5</b>	<b>2,5</b>
Arabische Golfstaaten	22 884	+10,9	72 285	+3,0	1,2	3,2
Volksrepublik China und Hongkong	37 612	+16,9	98 038	+20,3	1,7	2,6
Israel	15 766	-7,0	42 912	-21,2	0,7	2,7
Japan	76 570	+3,5	168 327	+1,8	2,9	2,2
Südkorea	9 481	+23,2	23 592	+18,2	0,4	2,5
Taiwan	8 093	-15,2	25 309	-2,5	0,4	3,1
Sonstige asiatische Länder	50 853	+4,8	127 620	-0,7	2,2	2,5
<b>Amerika</b>	<b>207 250</b>	<b>-7,9</b>	<b>521 845</b>	<b>-3,2</b>	<b>8,9</b>	<b>2,5</b>
Kanada	16 775	-8,6	44 463	-5,8	0,8	2,7
USA	161 890	-7,7	397 539	-1,1	6,8	2,5
Mittelamerika und Karibik	7 506	-7,2	18 818	-10,2	0,3	2,5
Brasilien	9 496	-12,4	29 131	-18,2	0,5	3,1
Sonstige südamerikanische Länder	11 583	-5,9	31 894	-4,1	0,5	2,8
<b>Australien, Neuseeland und Ozeanien</b>	<b>15 944</b>	<b>+3,7</b>	<b>40 130</b>	<b>+2,0</b>	<b>0,7</b>	<b>2,5</b>
<b>Ohne Angabe</b>	<b>97 828</b>	<b>+3,7</b>	<b>187 038</b>	<b>-0,3</b>	<b>3,2</b>	<b>1,9</b>

Anmerkungen siehe Seite 66

## 4. Leistung der Campingplätze nach Herkunftsländern

Dezember 2002

Herkunftsland (ständiger Wohnsitz)	Ankünfte		Übernachtungen			Mittlere Aufenthaltsdauer <sup>3)</sup>
	aller Gäste	Veränderung <sup>1)</sup>	aller Gäste	Veränderung <sup>1)</sup>	Anteil <sup>2)</sup>	
<b>Nordrhein-Westfalen</b>	<b>4 743</b>	<b>+28,0</b>	<b>21 504</b>	<b>+14,4</b>	<b>100</b>	<b>4,5</b>
<b>Bundesrepublik Deutschland</b>	<b>4 032</b>	<b>+27,3</b>	<b>18 429</b>	<b>+14,3</b>	<b>85,7</b>	<b>4,6</b>
darunter Nordrhein-Westfalen	1 882	-6,1	9 228	-12,4	42,9	4,9
<b>Ausland</b>	<b>711</b>	<b>+32,2</b>	<b>3 075</b>	<b>+14,8</b>	<b>14,3</b>	<b>4,3</b>
<b>Europa</b>	<b>701</b>	<b>+30,3</b>	<b>3 054</b>	<b>+14,0</b>	<b>99,3</b>	<b>4,4</b>
EU-Länder	664	+24,1	2 862	+9,2	93,1	4,3
Belgien	64	-7,2	433	-16,2	14,1	6,8
Dänemark	2	-60,0	10	-47,4	0,3	5,0
Finnland	-	-	-	-	-	-
Frankreich	6	+200,0	15	+87,5	0,5	2,5
Griechenland	71	+343,8	71	+97,2	2,3	1,0
Vereinigtes Königreich	18	+100,0	72	+41,2	2,3	4,0
Republik Irland	1	x	2	x	0,1	2,0
Italien	11	+175,0	26	+225,0	0,8	2,4
Luxemburg	69	+331,3	69	+97,1	2,2	1,0
Niederlande	418	+1,5	2 152	+10,9	70,0	5,1
Österreich	2	x	5	x	0,2	2,5
Portugal	-	-	-	-	-	-
Schweden	1	-	3	+50,0	0,1	3,0
Spanien	1	-	4	-	0,1	4,0
Baltische Staaten	-	-	-	-	-	-
Island	-	-	-	-	-	-
Norwegen	1	-	3	+50,0	0,1	3,0
Polen	16	x	89	+140,5	2,9	5,6
Russland	-	-	-	-	-	-
Schweiz	12	x	34	+750,0	1,1	2,8
Tschechische Republik	-	-100,0	-	-100,0	-	-
Türkei	5	x	10	x	0,3	2,0
Ungarn	1	x	20	+900,0	0,7	20,0
Sonstige europäische Länder	2	x	36	x	1,2	18,0
<b>Afrika</b>	-	-	-	-	-	-
Republik Südafrika	-	-	-	-	-	-
Sonstige afrikanische Länder	-	-	-	-	-	-
<b>Asien</b>	-	-	-	-	-	-
Arabische Golfstaaten	-	-	-	-	-	-
Volksrepublik China und Hongkong	-	-	-	-	-	-
Israel	-	-	-	-	-	-
Japan	-	-	-	-	-	-
Südkorea	-	-	-	-	-	-
Taiwan	-	-	-	-	-	-
Sonstige asiatische Länder	-	-	-	-	-	-
<b>Amerika</b>	<b>7</b>	<b>x</b>	<b>13</b>	<b>x</b>	<b>0,4</b>	<b>1,9</b>
Kanada	-	-	-	-	-	-
USA	6	x	12	x	0,4	2,0
Mittelamerika und Karibik	1	x	1	x	-	1,0
Brasilien	-	-	-	-	-	-
Sonstige südamerikanische Länder	-	-	-	-	-	-
<b>Australien, Neuseeland und Ozeanien</b>	<b>3</b>	<b>x</b>	<b>8</b>	<b>x</b>	<b>0,3</b>	<b>2,7</b>
<b>Ohne Angabe</b>	-	-	-	-	-	-

1) Veränderung gegenüber dem Vorjahresmonat in % – 2) Bei Übernachtungen von Gästen aus der Bundesrepublik Deutschland und dem Ausland: Anteil an allen Übernachtungen im Bundesgebiet; sonst: Anteil an allen Übernachtungen am Ausland zusammen. – 3) mittlere Aufenthaltsdauer in Tagen = Übernachtungen / Ankünfte

## Noch: 4. Leistung der Campingplätze nach Herkunftsländern

**Januar bis Dezember 2002**

Herkunftsland (ständiger Wohnsitz)	Ankünfte		Übernachtungen			Mittlere Aufenthaltsdauer <sup>3)</sup>
	aller Gäste	Veränderung <sup>1)</sup>	aller Gäste	Veränderung <sup>1)</sup>	Anteil <sup>2)</sup>	
<b>Nordrhein-Westfalen</b>	<b>302 540</b>	<b>-0,6</b>	<b>957 670</b>	<b>+0,3</b>	<b>100</b>	<b>3,2</b>
<b>Bundesrepublik Deutschland</b>	<b>243 881</b>	<b>-0,9</b>	<b>756 936</b>	<b>-2,1</b>	<b>79,0</b>	<b>3,1</b>
darunter Nordrhein-Westfalen	143 057	-3,0	442 735	-8,4	46,2	3,1
<b>Ausland</b>	<b>58 659</b>	<b>+0,9</b>	<b>200 734</b>	<b>+10,5</b>	<b>21,0</b>	<b>3,4</b>
<b>Europa</b>	<b>57 681</b>	<b>+1,4</b>	<b>198 973</b>	<b>+10,8</b>	<b>99,1</b>	<b>3,4</b>
EU-Länder	54 855	+1,5	191 733	+10,4	95,5	3,5
Belgien	2 650	+13,8	8 061	+14,1	4,0	3,0
Dänemark	2 742	+1,6	5 359	+3,4	2,7	2,0
Finnland	666	-5,1	1 089	-10,0	0,5	1,6
Frankreich	1 285	-3,5	2 778	+2,4	1,4	2,2
Griechenland	92	+114,0	161	-24,8	0,1	1,8
Vereinigtes Königreich	3 315	-3,4	7 234	+9,3	3,6	2,2
Republik Irland	178	-5,8	432	+23,8	0,2	2,4
Italien	1 410	+25,8	2 802	+54,0	1,4	2,0
Luxemburg	167	+56,1	286	+21,2	0,1	1,7
Niederlande	39 435	+0,3	158 230	+10,0	78,8	4,0
Österreich	701	+14,4	1 386	+30,4	0,7	2,0
Portugal	338	+47,6	532	+62,7	0,3	1,6
Schweden	1 098	-1,6	2 044	+17,1	1,0	1,9
Spanien	778	-3,1	1 339	+7,9	0,7	1,7
Baltische Staaten	111	-9,0	339	+30,9	0,2	3,1
Island	28	-26,3	39	-51,3	-	1,4
Norwegen	637	+13,8	1 357	+21,1	0,7	2,1
Polen	485	+8,5	1 657	+28,2	0,8	3,4
Russland	152	-74,7	602	-44,4	0,3	4,0
Schweiz	748	-13,1	1 559	-2,9	0,8	2,1
Tschechische Republik	82	-3,5	228	+31,8	0,1	2,8
Türkei	146	x	363	+967,6	0,2	2,5
Ungarn	115	+134,7	348	+295,5	0,2	3,0
Sonstige europäische Länder	322	+242,6	748	+268,5	0,4	2,3
<b>Afrika</b>	<b>31</b>	<b>-59,2</b>	<b>54</b>	<b>-55,0</b>	<b>-</b>	<b>1,7</b>
Republik Südafrika	29	-60,3	46	-59,6	-	1,6
Sonstige afrikanische Länder	2	-33,3	8	+33,3	-	4,0
<b>Asien</b>	<b>146</b>	<b>-55,4</b>	<b>257</b>	<b>-52,9</b>	<b>0,1</b>	<b>1,8</b>
Arabische Golfstaaten	1	-83,3	4	-33,3	-	4,0
Volksrepublik China und Hongkong	44	-78,9	112	-69,4	0,1	2,5
Israel	37	-40,3	61	-20,8	-	1,6
Japan	14	+16,7	25	-51,9	-	1,8
Südkorea	40	+48,1	44	+51,7	-	1,1
Taiwan	-	-100,0	-	-100,0	-	-
Sonstige asiatische Länder	10	+42,9	11	-8,3	-	1,1
<b>Amerika</b>	<b>418</b>	<b>-7,7</b>	<b>703</b>	<b>-20,3</b>	<b>0,4</b>	<b>1,7</b>
Kanada	88	-51,4	148	-49,7	0,1	1,7
USA	253	+11,5	417	+1,5	0,2	1,6
Mittelamerika und Karibik	17	+30,8	21	+31,3	-	1,2
Brasilien	12	+71,4	26	-67,1	-	2,2
Sonstige südamerikanische Länder	48	+92,0	91	+11,0	-	1,9
<b>Australien, Neuseeland und Ozeanien</b>	<b>302</b>	<b>-11,4</b>	<b>455</b>	<b>-10,8</b>	<b>0,2</b>	<b>1,5</b>
<b>Ohne Angabe</b>	<b>81</b>	<b>+92,9</b>	<b>292</b>	<b>+356,3</b>	<b>0,1</b>	<b>3,6</b>

Anmerkungen siehe Seite 78





## **Reisegebiete / Regionen in Nordrhein-Westfalen**



# Nordrhein-Westfalen

## Reisegebiete des Landes

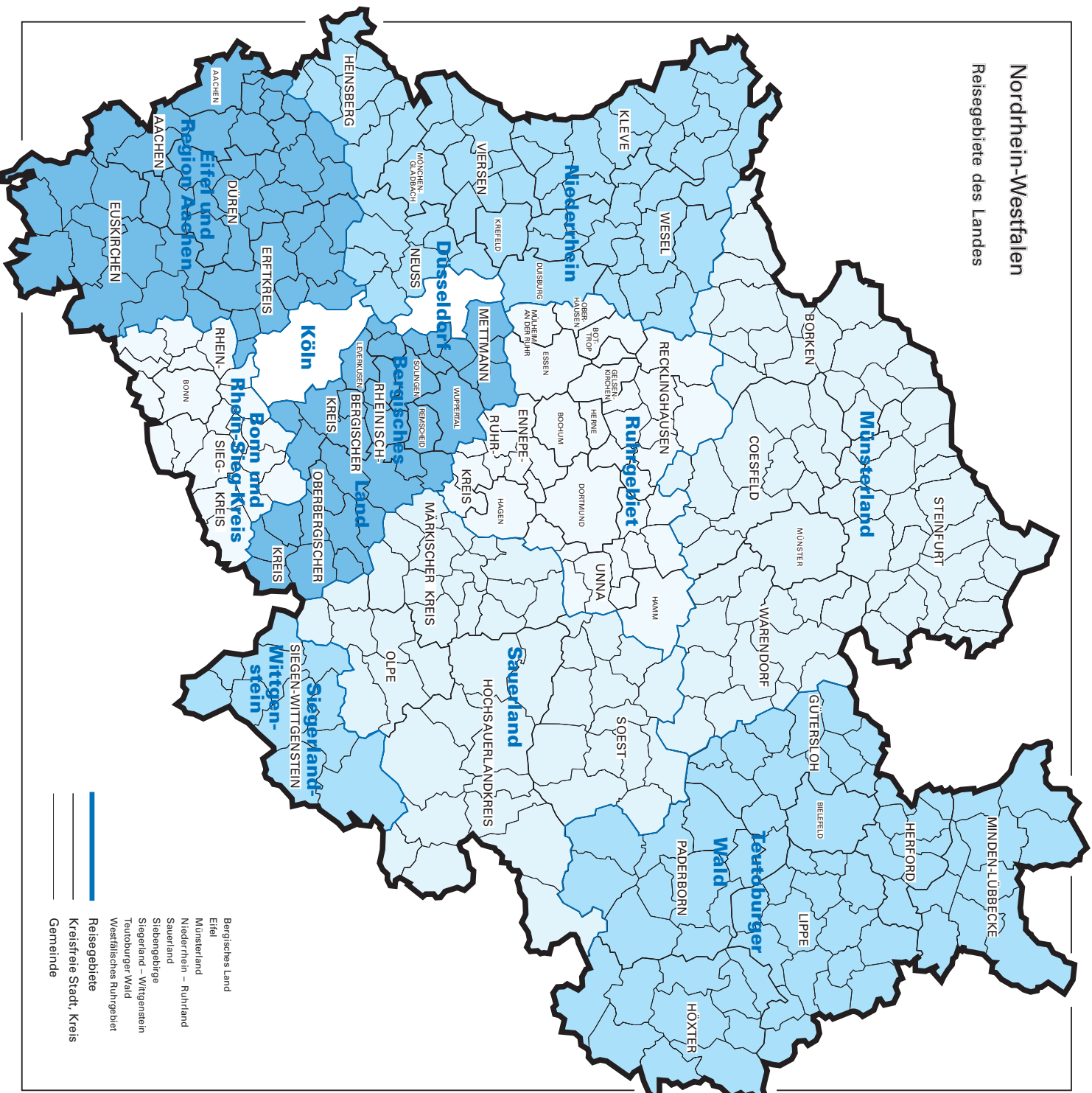



## Reisegebiete in Nordrhein-Westfalen

Amtliche Schlüsselnummer	Verwaltungsbezirk	Amtliche Schlüsselnummer	Verwaltungsbezirk
<b>Eifel und Region Aachen</b>		<b>Siegerland-Wittgenstein</b>	
313 000	Aachen, krfr. Stadt	970 000	Kreis Siegen-Wittgenstein
354 000	Kreis Aachen		
358 000	Kreis Düren		
362 000	Erftkreis		<b>Bergisches Land</b>
366 000	Kreis Euskirchen		
	<b>Niederrhein</b>	120 000	Remscheid, krfr. Stadt
112 000	Duisburg, krfr. Stadt	122 000	Solingen, krfr. Stadt
114 000	Krefeld, krfr. Stadt	124 000	Wuppertal, krfr. Stadt
116 000	Mönchengladbach, krfr. Stadt	158 000	Kreis Mettmann
154 000	Kreis Kleve	316 000	Leverkusen, krfr. Stadt
162 000	Kreis Neuss	374 000	Oberbergischer Kreis
166 000	Kreis Viersen	378 000	Rheinisch-Bergischer Kreis
170 000	Kreis Wesel		
370 000	Kreis Heinsberg		<b>Bonn und Rhein-Sieg-Kreis</b>
	<b>Münsterland</b>	314 000	Bonn, krfr. Stadt
515 000	Münster, krfr. Stadt	382 000	Rhein-Sieg-Kreis
554 000	Kreis Borken		
558 000	Kreis Coesfeld		<b>Köln</b>
566 000	Kreis Steinfurt	315 000	Köln, krfr. Stadt
570 000	Kreis Warendorf		
	<b>Teutoburger Wald</b>		<b>Düsseldorf</b>
711 000	Bielefeld, krfr. Stadt	111 000	Düsseldorf, krfr. Stadt
754 000	Kreis Gütersloh		
758 000	Kreis Herford		<b>Ruhrgebiet</b>
762 000	Kreis Höxter	113 000	Essen, krfr. Stadt
766 000	Kreis Lippe	117 000	Mühlheim an der Ruhr, krfr. Stadt
770 000	Kreis Minden-Lübbecke	119 000	Oberhausen, krfr. Stadt
774 000	Kreis Paderborn	512 000	Bottrop, krfr. Stadt
	<b>Sauerland</b>	513 000	Gelsenkirchen, krfr. Stadt
958 000	Hochsauerlandkreis	562 000	Kreis Recklinghausen
962 000	Märkischer Kreis	911 000	Bochum, krfr. Stadt
966 000	Kreis Olpe	913 000	Dortmund, krfr. Stadt
974 000	Kreis Soest	914 000	Hagen, krfr. Stadt
		915 000	Hamm, krfr. Stadt
		916 000	Herne, krfr. Stadt
		954 000	Ennepe-Ruhr-Kreis
		978 000	Kreis Unna



## **Kurorte und Erholungsorte in Nordrhein-Westfalen**





# Nordrhein-Westfalen

Kurorte und Erholungsorte des Landes

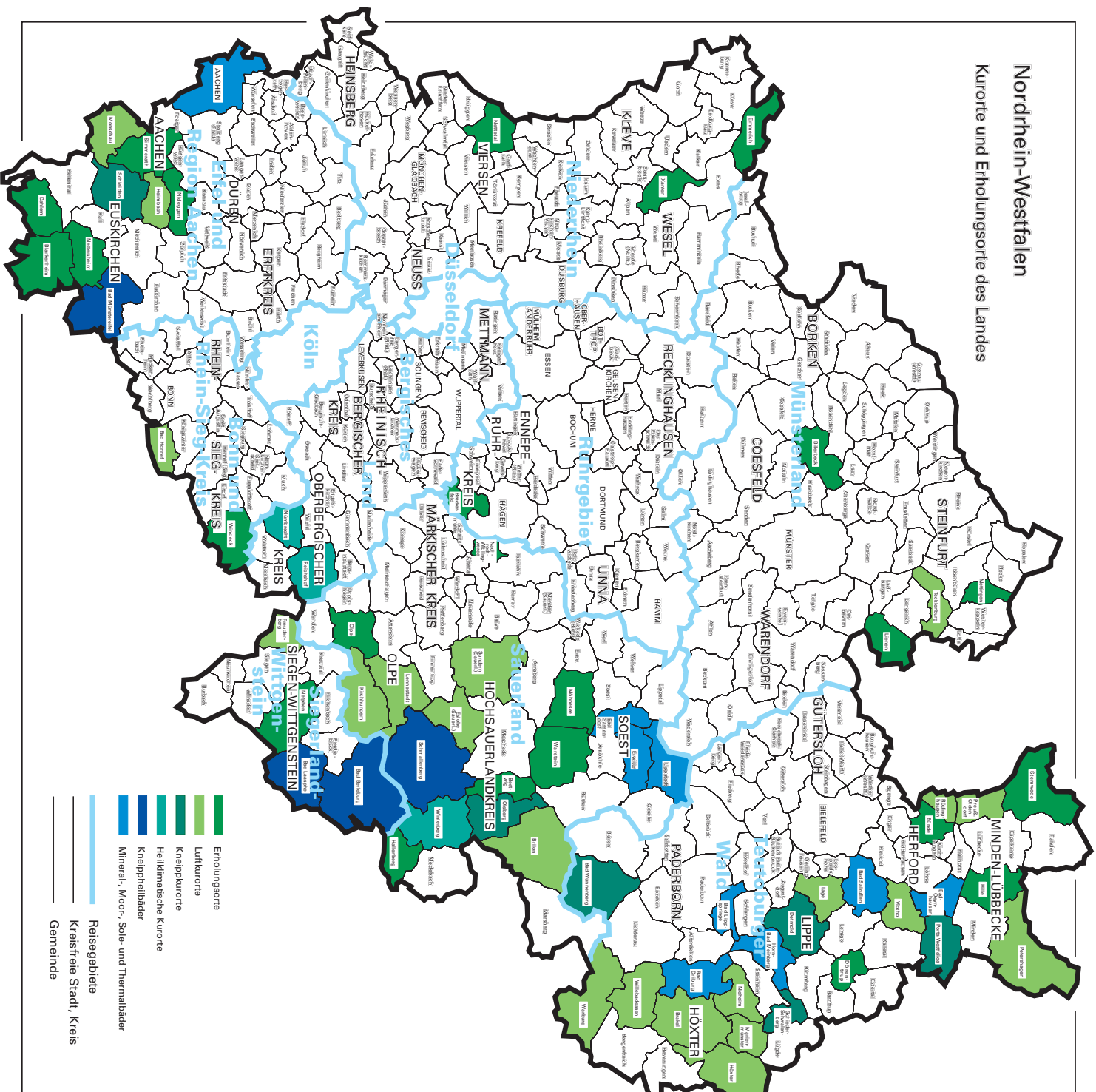



## Kurorte und Erholungsorte in Nordrhein-Westfalen

Amtliche Schlüssel- Nummer	Gemeinde	Amtliche Schlüssel- Nummer	Gemeinde
<b>Mineral-, Moor-, Sole- und Thermalbäder</b>		noch: <b>Luftkurort</b>	
313 000	Aachen, krfr. Stadt	966 020	Lennestadt, Stadt
762 004	Bad Driburg, Stadt	762024	Mariemünster, Stadt
774 008	Bad Lippspringe, Stadt	354 020	Monschau, Stadt
770 004	Bad Oeynhausen, Stadt	762 028	Nieheim, Stadt
766 008	Bad Salzuflen, Stadt	770 028	Petershagen, Stadt
974 008	Bad Sassendorf	770 036	Preußisch-Oldendorf, Stadt
974 016	Erwitte, Stadt	758 028	Rödinghausen
766 032	Horn-Bad Meinberg, Stadt	958 044	Sundern (Sauerland), Stadt
974 028	Lippstadt, Stadt	758 036	Vlotho, Stadt
<b>Heilklimatischer Kurort</b>		762 036	Warburg, Stadt
374 032	Nümbrecht	762 040	Willebadessen, Stadt
374 040	Reichshof	<b>Erholungsort</b>	
958 048	Winterberg, Stadt	382 008	Bad Honnef, Stadt
<b>Kneippkurort</b>		958 008	Bestwig
774 040	Bad Wünnenberg, Stadt	558 008	Billerbeck, Stadt
958 012	Brilon, Stadt	366 008	Blankenheim
766 020	Detmold, Stadt	758 004	Bünde, Stadt
958 036	Olsberg, Stadt	954 004	Breckerfeld, Stadt
770 032	Porta Westfalica, Stadt	366 012	Dahlem
766 060	Schieder-Schwalenberg, Stadt	766 024	Dörentrup
366 036	Schleiden, Stadt	154 008	Emmerich, Stadt
566 088	Tecklenburg, Stadt	958 020	Hallenberg, Stadt
<b>Kneippheilbad</b>		770 012	Hille
970 004	Bad Berleburg, Stadt	154 032	Kevelaer, Stadt
970 028	Bad Laasphe, Stadt	566 044	Lienen
366 004	Bad Münstereifel, Stadt	566 056	Mettingen
958 040	Schmallenberg, Stadt	974 032	Möhnesee
<b>Luftkurort</b>		962 044	Nachrodt-Wiblingwerde
762 016	Brakel, Stadt	970 032	Netphen, Stadt
958 016	Eslohe (Sauerland)	366 032	Nettersheim
970 016	Freudenberg, Stadt	166 016	Nettetal, Stadt
358 012	Heimbach, Stadt	358 044	Nideggen, Stadt
762 020	Höxter, Stadt	966 024	Olpe, Stadt
966 016	Kirchhundem	354 028	Simmerath
766 040	Lage, Stadt	770 044	Stemwede
		974 044	Warstein, Stadt
		382 076	Windeck
		170 052	Xanten, Stadt



## **Veröffentlichungen**

## **Veröffentlichungen aus den Fachbereichen Außenhandel, Beherbergung und Straßenverkehrsunfälle**

### **Außenhandel Nordrhein-Westfalens, Ausfuhr und Einfuhr – Vorläufige Ergebnisse**

Inhalt: Das Monatsheft enthält die vorläufigen Ergebnisse des grenzüberschreitenden Warenverkehrs Nordrhein-Westfalens mit den Ländern der Europäischen Union und den übrigen Ländern. Dargestellt wird die Aus- und Einfuhrmenge sowie der Warenwert und dessen prozentuale Veränderung zum Vorjahresmonat für die wichtigsten Warengruppen.

Bestell-Nr. G 31 3 2002\*)

Preis: 2,30 EUR (Jahresbezugspreis: 23,00 EUR)

**Fachliche Auskünfte zu diesen Veröffentlichungen erteilt Ihnen gerne Siegfried Saitzek und Petra Kathmann unter Telefon-Nr. 0211 9449-2715 bzw. 0211 9449-3715**

### **Gäste und Übernachtungen im Reiseverkehr Nordrhein-Westfalens**

Inhalt: Das Heft enthält vorläufige Ergebnisse von Ankünften, Übernachtungen und Aufenthaltsdauer der Gäste in nordrhein-westfälischen Beherbergungsstätten sowie die Zahl der Beherbergungsstätten, Gästebetten und die prozentuale Kapazitätsauslastung gegliedert nach Bade-, Kur-, Erholungsorten und sonstigen Gemeinden, nach Betriebsarten, Regionaleinheiten, Reisegebieten und nach Herkunftsländern. Dargestellt wird die Anzahl, die prozentuale Veränderung gegenüber dem Vorjahresmonat sowie die durchschnittliche Aufenthaltsdauer in Tagen.

Bestell-Nr. G 41 3 2002\*)

Preis: 5,10 EUR (Jahresbezugspreis: 51,00 EUR)

**Fachliche Auskünfte zu diesen Veröffentlichungen erteilen Ihnen gerne Anita Klein und Ursula Kuroczik unter Telefon-Nr. 0211 9449-2738 bzw. 0211 9449-3738.**

### **Straßenverkehrsunfälle in Nordrhein-Westfalen – Vorläufige Ergebnisse**

Inhalt: Dieser monatliche Schnellbericht enthält die ersten vorläufigen Zahlen von Straßenverkehrsunfällen und der dabei verunglückten Personen für Nordrhein-Westfalen und für die Regierungsbezirke nach Unfallkategorien. Dargestellt werden die monatlichen und die kumulierten Unfallzahlen, die Vorjahreszahlen und die prozentuale Veränderung gegenüber den Vorjahreszeiträumen.

Bestell-Nr. H 11 3 2002 \*)

Preis: 1,30 EUR (Jahresbezugspreis: 13,00 EUR)

### **Straßenverkehrsunfälle in Nordrhein-Westfalen**

Inhalt: Der Monatsbericht enthält Ergebnisse von Straßenverkehrsunfällen und dabei Verunglückten in Nordrhein-Westfalen nach Unfallkategorien, nach Straßen-, Unfallarten, Unfalltypen, nach Tagesdatum, Ortslage, Art der Verkehrsbeteiligung, Unfallursachen und nach Fehlverhalten der Fahrzeugführer sowie die Anzahl der Verunglückten nach der Schwere der Verletzung, Altersgruppen und Geschlecht. Dargestellt werden die monatlichen und die kumulierten Zahlen, die Vorjahresergebnisse und die prozentuale Veränderung gegenüber den Vorjahreszeiträumen. Auf Gemeindeebene sind Ergebnisse nach Ortslage und Unfallkategorien enthalten.

Bestell-Nr. H 12 3 2002\*)

Preis: 4,40 EUR (Jahresbezugspreis: 44,00 EUR)

**Fachliche Auskünfte zu diesen Veröffentlichungen erteilen Ihnen gerne Petra Focks und Jörg Möller unter Telefon-Nr. 0211 9449-3737 bzw. 0211 9449-2737.**

\*) Bei Bestellungen bitte gewünschten Monat / Vierteljahr angeben (01 = Januar; 02 = Februar usw. bzw. 41 = 1. Vierteljahr; 42 = 2. Vierteljahr usw.)