



# **Gäste und Übernachtungen im Reiseverkehr Nordrhein-Westfalens**

**November 2002**

Herausgegeben vom  
Landesamt für Datenverarbeitung und Statistik Nordrhein-Westfalen  
Mauerstr. 51, 40476 Düsseldorf • Postfach 10 11 05, 40002 Düsseldorf  
Telefon (02 11) 94 49-01 • Telefax (02 11) 44 20 06  
Internet: <http://www.lids.nrw.de>  
E-Mail: [poststelle@lds.nrw.de](mailto:poststelle@lds.nrw.de)

Erschienen im Januar 2003

Preis dieser Ausgabe:  
5,10 EUR (Jahresbezugspreis 51,00 EUR)

© Landesamt für Datenverarbeitung und Statistik NRW, Düsseldorf, 2003  
Für nicht gewerbliche Zwecke sind Vervielfältigung und unentgeltliche Verbreitung, auch auszugsweise, mit Quellenangabe gestattet. Die Verbreitung, auch auszugsweise, über elektronische Systeme/Datenträger bedarf der vorherigen Zustimmung. Alle übrigen Rechte bleiben vorbehalten.

# Inhalt

	Seite
<b>Vorbemerkungen</b> .....	5
 <b>Tabellenteil</b>	
1. Entwicklung der Ankünfte und Übernachtungen .....	9
2. Kapazität und Leistung der Beherbergungsstätten nach	
2.1 Verwaltungsbezirken .....	10
2.2 Gemeindegruppen und Betriebsarten .....	24
2.3 Reisegebieten und Betriebsarten .....	28
2.4 Reisegebieten und Herkunftsländern .....	32
3. Leistung der Beherbergungsstätten nach	
3.1 Verwaltungsbezirken .....	44
3.2 Gemeindegruppen und Betriebsarten .....	58
3.3 Reisegebieten und Betriebsarten .....	62
3.4 Reisegebieten und Herkunftsländern .....	66
4. Leistung der Campingplätze nach Herkunftsländern .....	78
 <b>Karte</b>	
Reisegebiete in Nordrhein-Westfalen .....	83
<b>Übersicht über die neuen Reisegebiete / Regionen in Nordrhein-Westfalen</b> .....	85
 <b>Karte</b>	
Kur- und Erholungsorte in Nordrhein-Westfalen .....	89
<b>Verzeichnis der Kurorte und Erholungsorte in Nordrhein-Westfalen</b> .....	91
 <b>Veröffentlichungen</b> .....	 93



## Vorbemerkungen

### Neue Reisegebiete in Nordrhein-Westfalen

Das Land Nordrhein-Westfalen ist im Einvernehmen mit dem Minister für Wirtschaft und Mittelstand, Technologie und Verkehr NRW und dem Tourismusverband NRW e. V. in neue touristische Regionen eingeteilt worden. Mit dieser Neueinteilung der nordrhein-westfälischen Reisegebiete sollen die heutigen touristischen Gegebenheiten mehr berücksichtigt werden.

Ab Januar 2000 wurde in den Veröffentlichungen eine neue Einteilung der Reisegebiete vorgenommen. An dem Begriff „Reisegebiete“ wird aber wegen der bundeseinheitlichen Sicht festgehalten. Die bisherige Einteilung in neun Reisegebiete hat damit mit Ablauf des Jahres 1999 ihre Gültigkeit verloren.

Heute wird das Land in elf touristische Regionen eingeteilt, die zum Teil in der Gebietszusammensetzung identisch mit den bisherigen Reisegebieten sind. Die neuen Reisegebiete in Nordrhein-Westfalen heißen: Eifel und Region Aachen, Niederrhein, Münsterland, Teutoburger Wald, Sauerland, Siegerland-Wittgenstein, Bergisches Land, Bonn und Rhein-Sieg-Kreis, Köln, Düsseldorf und Ruhrgebiet.

Unverändert in ihrer Bezeichnung und in ihrer Abgrenzung sind nur Siegerland-Wittgenstein und Bergisches Land gegenüber vorher geblieben.

In der Abgrenzung geblieben, aber mit anderen Namen sind Eifel und Region Aachen (vorher Eifel), Bonn und Rhein-Sieg-Kreis (vorher Siebengebirge).

Mit gleichem Namen aber mit einer geänderten Gebietszusammensetzung sind das Münsterland und der Teutoburger Wald.

Einen völlig neuen Zuschnitt bekamen Niederrhein, Sauerland und Ruhrgebiet. Die kreisfreien Städte Düsseldorf und Köln wurden eine eigene Region.

Eine grafische Darstellung der neuen Regionen und die Zuordnung der kreisfreien Städte und Kreise sowie die Kur- und Erholungsorte befinden sich am Ende des Berichtes.

### Gäste und Übernachtungen im Reiseverkehr NRWs

Die vorliegenden Monatsergebnisse enthalten vorläufige Zahlen. In der Regel weichen aber die endgültigen Ergebnisse nur geringfügig davon ab. In den aufsummierten Teiljahresergebnissen im zweiten Teil des Berichtes fließen jeweils nachträgliche Meldungen von Beherbergungsbetrieben ein, sodass diese Ergebnisse im Laufes des Jahres beständiger werden.

Die Rechtsgrundlage dieser Erhebung ist das Gesetz über die Statistik der Beherbergung im Reiseverkehr vom 14. 7. 1980 (BGBl. I S. 953). Nach § 5 dieses Gesetzes werden nur Beherbergungsstätten in die Erhebung einbezogen, die gleichzeitig mehr als acht Gäste vorübergehend beherbergen können.

Zurzeit gibt es in Nordrhein-Westfalen sechs Gemeinden (von 396), die keine Beherbergungsstätte mit mehr als acht Betten haben und deshalb nicht in die Erhebung einbezogen sind.

## **Zeichenerklärung**

(nach DIN 55 301)

- 0 weniger als die Hälfte von 1 in der letzten besetzten Stelle, jedoch mehr als nichts
- nichts vorhanden (genau null)
- . Zahlenwert unbekannt oder geheim zu halten
- x Tabellenfach gesperrt, weil Aussage nicht sinnvoll
- . . . Angabe fällt später an

## **Hinweis**

Abweichungen in den Summen ergeben sich aus dem Runden der Einzelwerte.

Eventuelle Abweichungen der Monatswerte in *Tabelle 1* gegenüber den Monatswerten vorangegangener Statistischer Berichte ergeben sich durch Nachmeldungen.

## **Tabellenteil**





### 1. Entwicklung der Ankünfte und Übernachtungen

Zeitraum	Ankünfte		Übernachtungen		Ankünfte		Übernachtungen	
	aller Gäste	ausländischer Gäste	aller Gäste	ausländischer Gäste	aller Gäste	ausländischer Gäste	aller Gäste	ausländischer Gäste
	Anzahl				Veränderungen zum Vorjahresmonat in %			
2001 Januar	1 003 847	184 832	2 543 588	437 630	+3,2	+4,7	+3,5	+6,4
2001 Februar	1 040 507	196 593	2 605 174	476 386	-3,5	+6,4	-0,3	+21,0
2001 März	1 244 727	219 544	3 048 385	521 419	+2,2	+2,6	+2,6	+10,3
2001 April	1 084 783	178 271	2 879 630	387 941	-2,0	-4,9	-0,6	-2,7
2001 Mai	1 394 013	221 701	3 438 367	498 940	-2,1	-21,1	-6,3	-31,2
2001 Juni	1 291 967	191 719	3 179 710	412 303	+0,3	-15,1	-2,5	-15,5
2001 Juli	1 075 526	214 898	3 097 669	524 406	+3,5	-4,2	+4,1	+3,7
2001 August	1 238 628	222 103	3 420 617	558 457	-2,6	-7,7	-0,5	-1,2
2001 September	1 459 615	232 033	3 673 639	540 701	-1,4	-10,5	-1,2	-8,0
2001 Oktober	1 385 740	247 886	3 634 567	611 308	+6,4	+10,8	+7,9	+20,2
2001 November	1 294 554	197 876	3 021 090	440 255	+4,5	+0,8	+3,5	+2,3
2001 Dezember	974 098	172 072	2 444 531	392 586	+3,5	+4,7	+4,1	+5,7
2002 Januar	1 047 417	194 052	2 599 021	458 993	+4,3	+5,0	+2,2	+4,9
2002 Februar	1 062 153	197 857	2 648 701	494 380	+2,1	+0,6	+1,7	+3,8
2002 März	1 155 759	200 087	2 943 325	479 510	-7,1	-8,9	-3,4	-8,0
2002 April	1 220 328	223 669	3 055 171	527 288	+12,5	+25,5	+6,1	+35,9
2002 Mai	1 261 219	191 428	3 134 407	429 864	-9,5	-13,7	-8,8	-13,8
2002 Juni	1 296 718	200 948	3 228 334	434 999	+0,4	+4,8	+1,5	+5,5
2002 Juli	1 177 621	228 041	3 214 532	549 247	+9,5	+6,1	+3,8	+4,7
2002 August	1 130 357	226 823	3 179 490	552 840	-8,7	+2,1	-7,0	-1,0
2002 September	1 415 838	242 527	3 521 358	565 672	-3,0	+4,5	-4,1	+4,6
2002 Oktober	1 354 175	238 908	3 466 862	538 011	-2,3	-3,6	-4,6	-12,0
2002 November	1 283 209	203 447	2 960 234	440 475	-0,9	+2,8	-2,0	-
2002 Dezember	...	...	...	...	...	...	...	...

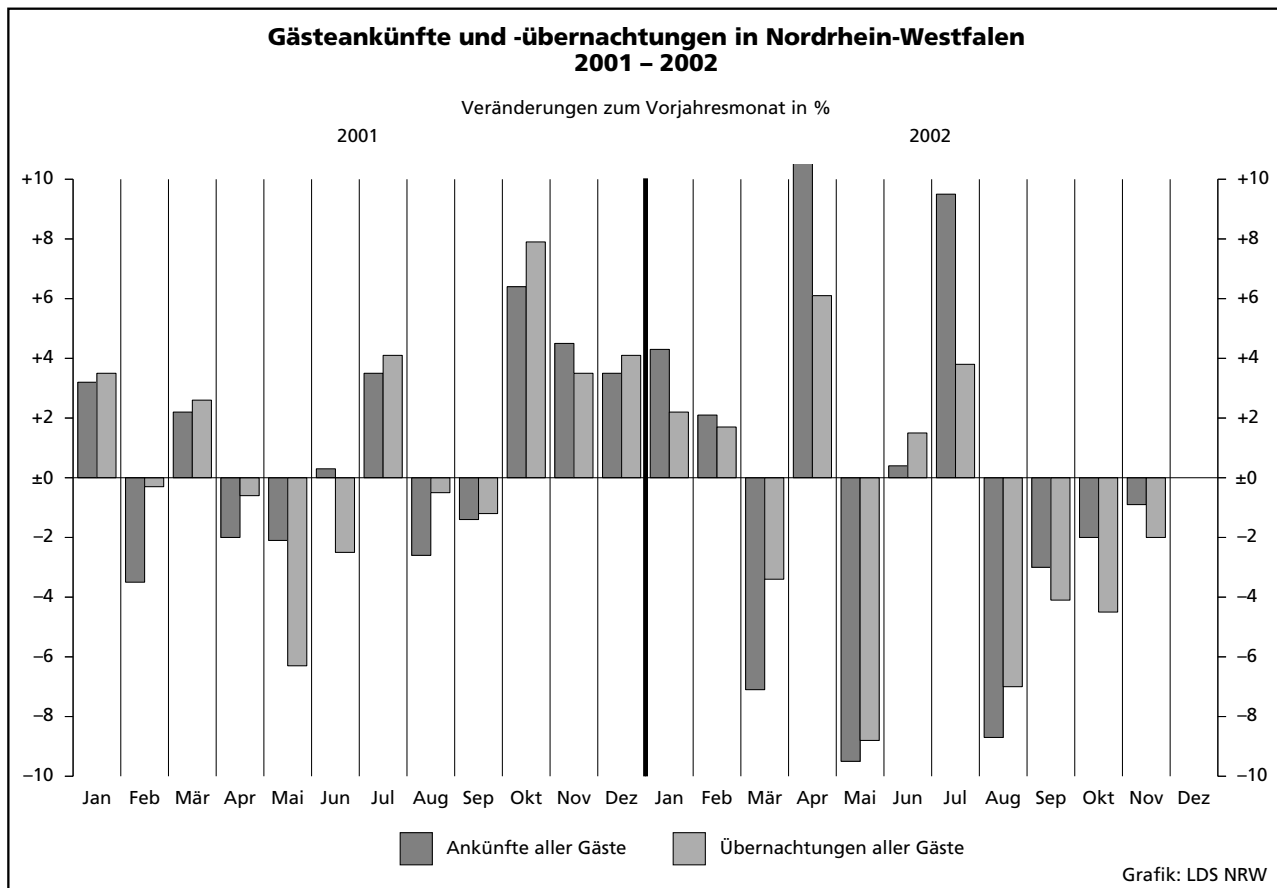

## 2.1 Kapazität und Leistung der Beherber

November

Amtliche Schlüsselnummer	Verwaltungsbezirk	Betriebe			Betten			Mittlere Auslastung der angebotenen Betten <sup>2)</sup>
		insgesamt	geöffnete	Veränderung <sup>1)</sup>	insgesamt	angebotene	Veränderung <sup>1)</sup>	
<b>111 000</b>	<b>Kreisfreie Städte</b>							
	<b>Düsseldorf</b>	<b>205</b>	<b>204</b>	<b>-2,9</b>	<b>16 198</b>	<b>16 122</b>	<b>-0,9</b>	<b>44,1</b>
<b>112 000</b>	<b>Duisburg</b>	<b>50</b>	<b>50</b>	<b>-</b>	<b>2 693</b>	<b>2 670</b>	<b>-0,9</b>	<b>36,9</b>
<b>113 000</b>	<b>Essen</b>	<b>84</b>	<b>84</b>	<b>+2,4</b>	<b>6 229</b>	<b>6 182</b>	<b>+0,9</b>	<b>50,6</b>
<b>114 000</b>	<b>Krefeld</b>	<b>28</b>	<b>28</b>	<b>-</b>	<b>1 725</b>	<b>1 723</b>	<b>+4,2</b>	<b>39,8</b>
<b>116 000</b>	<b>Mönchengladbach</b>	<b>36</b>	<b>36</b>	<b>-2,7</b>	<b>1 867</b>	<b>1 861</b>	<b>-2,4</b>	<b>33,8</b>
<b>117 000</b>	<b>Mülheim an der Ruhr</b>	<b>28</b>	<b>28</b>	<b>-</b>	<b>1 409</b>	<b>1 409</b>	<b>-</b>	<b>38,1</b>
<b>119 000</b>	<b>Oberhausen</b>	<b>20</b>	<b>20</b>	<b>+5,3</b>	<b>1 309</b>	<b>1 309</b>	<b>+11,0</b>	<b>41,3</b>
<b>120 000</b>	<b>Remscheid</b>	<b>20</b>	<b>20</b>	<b>-</b>	<b>942</b>	<b>932</b>	<b>-1,1</b>	<b>34,2</b>
<b>122 000</b>	<b>Solingen</b>	<b>29</b>	<b>29</b>	<b>-</b>	<b>1 341</b>	<b>1 339</b>	<b>+0,5</b>	<b>31,4</b>
<b>124 000</b>	<b>Wuppertal</b>	<b>42</b>	<b>42</b>	<b>+5,0</b>	<b>2 707</b>	<b>2 659</b>	<b>+1,6</b>	<b>33,8</b>
<b>154 000</b>	<b>Kreis Kleve</b>	<b>111</b>	<b>109</b>	<b>+4,8</b>	<b>5 267</b>	<b>5 220</b>	<b>+5,7</b>	<b>33,5</b>
154 004	Bedburg-Hau	5	5	+25,0	69	69	+16,9	16,6
154 008	Emmerich am Rhein, Stadt	12	12	-	323	323	-	24,4
154 012	Geldern, Stadt	10	10	-	475	475	-3,7	42,1
154 016	Goch, Stadt	7	7	+16,7	297	297	+7,2	33,3
154 020	Issum	-	-	-	-	-	-	-
154 024	Kalkar, Stadt	5	5	-16,7	1 005	1 005	-0,7	.
154 028	Kerken	4	4	-	140	140	-	.
154 032	Kevelaer, Stadt	23	22	+4,8	760	745	+6,6	20,7
154 036	Kleve, Stadt	10	10	-	924	924	-	37,0
154 040	Kranenburg	8	8	-	330	330	-	.
154 044	Rees, Stadt	9	9	+28,6	241	241	+121,1	15,6
154 048	Rheurdt	4	4	-20,0	146	146	-7,6	26,3
154 052	Straelen, Stadt	5	5	+25,0	302	300	+40,2	40,5
154 056	Uedem	3	3	+50,0	131	131	+22,4	.
154 060	Wachtendonk	2	2	-	34	34	-	.
154 064	Weeze	4	3	-	90	60	-	21,9
<b>158 000</b>	<b>Kreis Mettmann</b>	<b>111</b>	<b>111</b>	<b>+2,8</b>	<b>7 002</b>	<b>6 989</b>	<b>+3,6</b>	<b>35,5</b>
158 004	Erkrath, Stadt	10	10	-	378	378	-	33,6
158 008	Haan, Stadt	7	7	-	521	521	-	39,5
158 012	Heiligenhaus, Stadt	6	6	-	230	230	-	27,5
158 016	Hilden, Stadt	12	12	+9,1	853	850	+2,4	42,4
158 020	Langenfeld (Rhld.), Stadt	9	9	-	352	347	-1,4	34,0
158 024	Mettmann, Stadt	10	10	+11,1	1 024	1 024	+1,0	30,4
158 026	Monheim am Rhein, Stadt	9	9	-	482	482	-	39,9
158 028	Ratingen, Stadt	31	31	+3,3	2 500	2 498	+9,6	37,6
158 032	Velbert, Stadt	14	14	-	607	604	-	25,7
158 036	Wülfrath, Stadt	3	3	-	55	55	-	20,2
<b>162 000</b>	<b>Kreis Neuss</b>	<b>85</b>	<b>84</b>	<b>+2,4</b>	<b>5 140</b>	<b>5 124</b>	<b>+0,6</b>	<b>35,6</b>
162 004	Dormagen, Stadt	18	17	-5,6	609	593	-2,6	33,2
162 008	Grevenbroich, Stadt	7	7	-	367	367	-	36,8
162 012	Jüchen	2	2	+100,0	44	44	+57,1	.
162 016	Kaarst, Stadt	8	8	-	545	545	-	34,3
162 020	Korschenbroich, Stadt	5	5	-	94	94	-	24,0
162 022	Meerbusch, Stadt	14	14	-	569	569	-	25,5
162 024	Neuss, Stadt	26	26	+8,3	2 829	2 829	+1,1	39,3
162 028	Rommerskirchen	5	5	-	83	83	-	.
<b>166 000</b>	<b>Kreis Viersen</b>	<b>66</b>	<b>65</b>	<b>-1,5</b>	<b>2 690</b>	<b>2 598</b>	<b>-2,4</b>	<b>29,7</b>
166 004	Brüggen	5	5	-16,7	348	346	-4,4	23,2
166 008	Grefrath	2	2	-	181	181	-	.
166 012	Kempfen, Stadt	6	6	-	140	140	-	32,8
166 016	Nettetal, Stadt	16	16	+6,7	1 027	1 027	+4,5	30,8
166 020	Niederkrüchten	5	4	-20,0	101	89	-10,1	14,3
166 024	Schwalmatal	5	5	-	74	74	-	.
166 028	Tönisvorst, Stadt	5	5	-	106	106	+3,9	19,3
166 032	Viersen, Stadt	13	13	-	277	277	-2,5	27,7
166 036	Willich, Stadt	9	9	-	436	358	-17,9	37,4
<b>170 000</b>	<b>Kreis Wesel</b>	<b>98</b>	<b>97</b>	<b>-</b>	<b>4 120</b>	<b>4 016</b>	<b>+0,5</b>	<b>30,2</b>
170 004	Alpen	1	1	-	20	20	-	.
170 008	Dinslaken, Stadt	10	10	+11,1	349	349	+12,2	31,5
170 012	Hamminkeln, Stadt	8	8	-	249	249	-	36,3
170 016	Hünxe	2	2	-	78	78	-	.

1) Veränderung gegenüber dem Vorjahresmonat in % - 2) mittlere Auslastung = (Übernachtungen / angebotene Bettentage) \* 100 - 3) mittlere Aufenthalts

## gungsstätten nach Verwaltungsbezirken

2002

Ankünfte				Übernachtungen				Mittlere Aufenthaltsdauer <sup>3)</sup>		Amtliche Schlüsselnummer
aller Gäste	Veränderung <sup>1)</sup>	ausländischer Gäste	Veränderung <sup>1)</sup>	aller Gäste	Veränderung <sup>1)</sup>	ausländischer Gäste	Veränderung <sup>1)</sup>	aller Gäste	ausländischer Gäste	
<b>118 212</b>	<b>+2,3</b>	<b>42 525</b>	<b>+4,9</b>	<b>212 928</b>	<b>+1,0</b>	<b>85 867</b>	<b>+4,6</b>	<b>1,8</b>	<b>2,0</b>	<b>111 000</b>
15 588	+4,6	2 676	+22,4	29 520	-4,0	6 271	+22,6	1,9	2,3	112 000
40 697	-1,3	6 360	+10,5	93 887	+1,4	15 132	+7,4	2,3	2,4	113 000
10 472	+3,4	3 808	+99,2	20 594	+6,9	8 120	+93,7	2,0	2,1	114 000
9 862	+1,3	1 697	+8,2	18 862	+1,0	4 051	+5,5	1,9	2,4	116 000
8 282	-6,9	957	+31,1	16 101	-6,3	2 292	+13,6	1,9	2,4	117 000
9 790	+10,8	868	+49,9	16 211	+6,4	1 764	+31,0	1,7	2,0	119 000
5 473	-19,3	1 009	+13,6	9 551	-10,3	1 915	+12,3	1,7	1,9	120 000
5 926	+12,0	931	-1,6	12 612	+6,5	2 307	+8,7	2,1	2,5	122 000
13 454	+0,2	1 623	-15,8	26 946	-4,5	3 716	-8,8	2,0	2,3	124 000
<b>24 676</b>	<b>-8,1</b>	<b>3 527</b>	<b>+7,3</b>	<b>52 195</b>	<b>+0,6</b>	<b>8 330</b>	<b>+16,5</b>	<b>2,1</b>	<b>2,4</b>	<b>154 000</b>
178	+17,1	6	+100,0	344	+36,5	14	+366,7	1,9	2,3	154 004
1 276	+14,6	353	+41,2	2 367	+17,1	479	+30,5	1,9	1,4	154 008
791	-45,9	38	-28,3	6 006	-20,9	81	-42,1	7,6	2,1	154 012
1 399	-4,4	45	-4,3	2 702	-9,9	145	+23,9	1,9	3,2	154 016
.	.	.	.	.	.	.	.	.	.	154 020
.	.	.	.	.	.	.	.	.	.	154 024
.	.	.	.	.	.	.	.	.	.	154 028
2 587	+11,9	296	+38,3	4 618	+16,4	616	+37,2	1,8	2,1	154 032
5 657	+10,5	471	-43,8	10 255	+3,6	2 243	-29,3	1,8	4,8	154 036
.	.	.	.	.	.	.	.	.	.	154 040
744	+138,5	100	x	1 131	+135,1	233	x	1,5	2,3	154 044
615	-16,2	-	-	1 154	-16,9	-	-	1,9	-	154 048
1 797	+12,0	67	-9,5	3 644	+32,1	146	+28,1	2,0	2,2	154 052
.	.	.	.	.	.	.	.	.	.	154 056
.	.	.	.	.	.	.	.	.	.	154 060
157	-29,9	-	-	395	+8,2	-	-	2,5	-	154 064
<b>39 311</b>	<b>+3,1</b>	<b>6 635</b>	<b>+16,2</b>	<b>74 376</b>	<b>-2,2</b>	<b>14 757</b>	<b>+6,4</b>	<b>1,9</b>	<b>2,2</b>	<b>158 000</b>
1 684	+4,3	327	-12,8	3 808	+18,9	781	-5,2	2,3	2,4	158 004
1 824	-13,8	274	-11,6	6 171	-11,4	680	-4,1	3,4	2,5	158 008
1 022	-39,7	172	-7,5	1 897	-38,3	392	-34,1	1,9	2,3	158 012
5 424	+5,4	643	+0,9	10 810	+2,4	1 532	+0,7	2,0	2,4	158 016
2 076	+4,2	178	-32,1	3 537	-7,5	414	-32,9	1,7	2,3	158 020
5 245	-3,9	743	+70,4	9 326	-5,6	1 605	+107,4	1,8	2,2	158 024
3 643	-3,4	732	+162,4	5 773	-5,1	916	+66,2	1,6	1,3	158 026
15 656	+16,9	3 362	+17,7	28 060	+4,2	7 738	+4,7	1,8	2,3	158 028
2 560	-6,3	202	-45,0	4 661	-4,5	695	-19,4	1,8	3,4	158 032
177	-18,8	2	+100,0	333	-48,5	4	-87,9	1,9	2,0	158 036
<b>28 274</b>	<b>+3,9</b>	<b>5 466</b>	<b>+11,4</b>	<b>54 494</b>	<b>-4,2</b>	<b>12 421</b>	<b>+5,1</b>	<b>1,9</b>	<b>2,3</b>	<b>162 000</b>
3 143	+13,6	357	+21,0	5 907	-12,9	672	-11,1	1,9	1,9	162 004
1 729	-20,3	378	+17,4	4 049	-20,6	1 349	+12,2	2,3	3,6	162 008
.	.	.	.	.	.	.	.	.	.	162 012
3 259	+12,6	541	-	5 610	+3,2	1 158	-16,8	1,7	2,1	162 016
312	+47,9	11	-21,4	677	+57,8	27	-55,7	2,2	2,5	162 020
2 272	-8,9	423	+3,7	4 219	-15,8	1 019	-3,7	1,9	2,4	162 022
17 276	+5,6	3 739	+13,5	33 340	-	8 162	+12,3	1,9	2,2	162 024
.	.	.	.	.	.	.	.	.	.	162 028
<b>11 625</b>	<b>+1,3</b>	<b>876</b>	<b>-18,9</b>	<b>23 005</b>	<b>-4,5</b>	<b>1 942</b>	<b>-33,3</b>	<b>2,0</b>	<b>2,2</b>	<b>166 000</b>
1 301	-35,0	11	-91,9	2 406	-36,2	20	-95,5	1,8	1,8	166 004
.	.	.	.	.	.	.	.	.	.	166 008
534	-13,0	73	-22,3	1 376	-3,4	235	-23,0	2,6	3,2	166 012
4 673	+16,0	129	-4,4	9 497	+4,3	237	-18,0	2,0	1,8	166 016
222	-38,5	53	-57,9	383	-58,7	117	-72,3	1,7	2,2	166 020
.	.	.	.	.	.	.	.	.	.	166 024
268	-14,6	22	-63,3	615	-11,6	50	-78,7	2,3	2,3	166 028
1 371	+44,0	229	+27,9	2 304	+32,6	448	+2,3	1,7	2,0	166 032
1 802	+2,5	272	+11,0	4 017	+3,6	661	+28,3	2,2	2,4	166 036
<b>20 327</b>	<b>-1,9</b>	<b>2 296</b>	<b>-23,2</b>	<b>35 625</b>	<b>-3,4</b>	<b>4 434</b>	<b>-11,1</b>	<b>1,8</b>	<b>1,9</b>	<b>170 000</b>
1 461	+5,3	154	+81,2	2 953	+3,7	392	+156,2	2,0	2,5	170 004
1 307	+5,2	28	+27,3	2 709	+37,9	122	+93,7	2,1	4,4	170 008
.	.	.	.	.	.	.	.	.	.	170 012
.	.	.	.	.	.	.	.	.	.	170 016

dauer in Tagen = Übernachtungen / Ankünfte

## Noch: 2.1 Kapazität und Leistung der Beherber

November

Amtliche Schlüsselnummer	Verwaltungsbezirk	Betriebe			Betten			Mittlere Auslastung der angebotenen Betten <sup>2)</sup>
		insgesamt	geöffnete	Veränderung <sup>1)</sup>	insgesamt	angebotene	Veränderung <sup>1)</sup>	
	<b>Noch: Kreis Wesel</b>							
170 020	Kamp-Lintfort, Stadt	9	9	+12,5	279	279	+16,3	29,3
170 024	Moers, Stadt	15	15	–	766	766	+7,0	35,7
170 028	Neukirchen-Vluyn, Stadt	4	3	–25,0	155	59	–61,9	35,4
170 032	Rheinberg, Stadt	5	5	+25,0	100	93	+12,0	9,7
170 036	Schermbbeck	10	10	–	546	546	–	30,5
170 040	Sonsbeck	5	5	–28,6	150	150	–14,3	27,0
170 044	Voerde (Niederrhein), Stadt	5	5	–	215	215	–	21,4
170 048	Wesel, Stadt	14	14	+7,7	858	858	+2,8	30,3
170 052	Xanten, Stadt	10	10	–9,1	355	354	–4,8	26,3
<b>100 000</b>	<b>Reg.-Bez. Düsseldorf</b>	<b>1 013</b>	<b>1 007</b>	<b>+0,7</b>	<b>60 639</b>	<b>60 153</b>	<b>+1,0</b>	<b>38,8</b>
	<b>Kreisfreie Städte</b>							
<b>313 000</b>	<b>Aachen</b>	<b>59</b>	<b>59</b>	<b>+3,5</b>	<b>4 178</b>	<b>4 126</b>	<b>+1,2</b>	<b>51,5</b>
<b>314 000</b>	<b>Bonn</b>	<b>96</b>	<b>96</b>	<b>+3,2</b>	<b>7 399</b>	<b>7 381</b>	<b>+0,9</b>	<b>38,3</b>
<b>315 000</b>	<b>Köln</b>	<b>254</b>	<b>253</b>	<b>+0,8</b>	<b>22 680</b>	<b>22 413</b>	<b>+4,2</b>	<b>43,4</b>
<b>316 000</b>	<b>Leverkusen</b>	<b>24</b>	<b>24</b>	<b>+4,3</b>	<b>1 564</b>	<b>1 564</b>	<b>+3,4</b>	<b>38,7</b>
<b>354 000</b>	<b>Kreis Aachen</b>	<b>111</b>	<b>108</b>	<b>–2,7</b>	<b>4 178</b>	<b>4 078</b>	<b>–1,2</b>	<b>29,6</b>
354 004	Alsdorf, Stadt	2	2	–	85	79	–	.
354 008	Baesweiler, Stadt	2	2	–	58	58	–	.
354 012	Eschweiler, Stadt	12	12	–	303	303	+5,2	25,4
354 016	Herzogenrath, Stadt	6	6	–	171	148	–13,5	44,9
354 020	Monschau, Stadt	33	33	+10,0	1 262	1 252	+6,5	30,0
354 024	Roetgen	5	4	–20,0	104	83	–8,8	36,1
354 028	Simmerath	36	34	–8,1	1 598	1 563	–3,3	30,2
354 032	Stolberg (Rhld.), Stadt	9	9	–18,2	381	376	–13,2	25,0
354 036	Würselen, Stadt	6	6	–	216	216	–	21,2
<b>358 000</b>	<b>Kreis Düren</b>	<b>84</b>	<b>84</b>	<b>–2,3</b>	<b>2 687</b>	<b>2 687</b>	<b>+3,3</b>	<b>23,2</b>
358 004	Aldenhoven	1	1	–	15	15	–	.
358 008	Düren, Stadt	14	14	–12,5	512	512	–13,5	38,3
358 012	Heimbach, Stadt	26	26	–	638	638	+1,3	9,0
358 016	Hürtgenwald	8	8	–	489	489	+43,0	25,1
358 020	Inden	2	2	–	44	44	–	.
358 024	Jülich, Stadt	6	6	–14,3	196	196	–5,3	33,1
358 028	Kreuzau	4	4	–	131	131	–	20,2
358 032	Langerwehe	1	1	–	10	10	–	–
358 036	Linnich, Stadt	2	2	–	29	29	–	.
358 040	Merzenich	–	–	–	–	–	–	–
358 044	Nideggen, Stadt	16	16	+6,7	556	556	+4,1	23,1
358 048	Niederzier	3	3	–	47	47	–	15,5
358 052	Nörvenich	–	–	–	–	–	–	–
358 056	Titz	–	–	–	–	–	–	–
358 060	Vettweiß	1	1	–	20	20	–	.
<b>362 000</b>	<b>Erftkreis</b>	<b>107</b>	<b>107</b>	<b>–1,8</b>	<b>4 470</b>	<b>4 465</b>	<b>+2,8</b>	<b>37,0</b>
362 004	Bedburg, Stadt	2	2	–	98	98	–	.
362 008	Bergheim, Stadt	16	16	+6,7	368	368	+27,8	23,3
362 012	Brühl, Stadt	13	13	–13,3	668	666	–3,8	31,4
362 016	Elsdorf	4	4	–	69	69	–	.
362 020	Erftstadt, Stadt	10	10	–	221	221	–	27,1
362 024	Frechen, Stadt	17	17	–	803	803	+12,0	27,7
362 028	Hürth, Stadt	15	15	–	1 300	1 297	–0,2	55,0
362 032	Kerpen, Stadt	9	9	–10,0	256	256	–5,2	32,6
362 036	Pulheim, Stadt	12	12	–	389	389	–	30,6
362 040	Wesseling, Stadt	9	9	–	298	298	–	36,3
<b>366 000</b>	<b>Kreis Euskirchen</b>	<b>148</b>	<b>146</b>	<b>+2,1</b>	<b>6 772</b>	<b>6 703</b>	<b>+0,8</b>	<b>26,5</b>
366 004	Bad Münstereifel, Stadt	33	32	–8,6	1 222	1 209	–7,1	21,1
366 008	Blankenheim	14	14	+7,7	628	628	+3,0	26,9
366 012	Dahlem	8	8	–	897	897	–	22,1
366 016	Euskirchen, Stadt	14	14	–	410	410	–	29,8
366 020	Hellenthal	16	15	–6,3	609	571	–6,2	33,4
366 024	Kall	15	15	+7,1	477	474	+8,5	20,3
366 028	Mechernich, Stadt	13	13	+18,2	310	310	+21,1	19,2
366 032	Nettersheim	9	9	–	816	816	+3,8	48,1

Anmerkungen siehe Seite 10

## gungsstätten nach Verwaltungsbezirken

### 2002

Ankünfte				Übernachtungen				Mittlere Aufenthaltsdauer <sup>3)</sup>		Amtliche Schlüsselnummer
aller Gäste	Veränderung <sup>1)</sup>	ausländischer Gäste	Veränderung <sup>1)</sup>	aller Gäste	Veränderung <sup>1)</sup>	ausländischer Gäste	Veränderung <sup>1)</sup>	aller Gäste	ausländischer Gäste	
1 150	+17,2	164	+34,4	2 452	+16,3	450	+86,0	2,1	2,7	170 020
5 167	-12,2	654	-49,3	8 198	-12,9	1 150	-33,4	1,6	1,8	170 024
409	-19,3	18	-40,0	627	-21,5	51	-27,1	1,5	2,8	170 028
168	+64,7	28	+211,1	272	+87,6	67	+458,3	1,6	2,4	170 032
2 775	-3,7	302	-33,2	5 000	-9,9	553	-37,0	1,8	1,8	170 036
400	-23,5	28	+47,4	902	-35,7	107	-	2,3	3,8	170 040
729	+3,7	93	-17,0	1 382	-5,0	179	-16,0	1,9	1,9	170 044
4 503	+1,6	327	-37,0	7 791	-3,2	703	-32,9	1,7	2,1	170 048
1 787	+19,8	368	+92,7	2 682	+10,2	516	+97,7	1,5	1,4	170 052
<b>361 969</b>	<b>+0,8</b>	<b>81 254</b>	<b>+8,3</b>	<b>696 907</b>	<b>-0,6</b>	<b>173 319</b>	<b>+7,4</b>	<b>1,9</b>	<b>2,1</b>	<b>100 000</b>
<b>28 868</b>	<b>+0,5</b>	<b>6 305</b>	<b>+13,8</b>	<b>63 139</b>	<b>+5,3</b>	<b>12 505</b>	<b>+36,5</b>	<b>2,2</b>	<b>2,0</b>	<b>313 000</b>
<b>44 747</b>	<b>-10,2</b>	<b>5 312</b>	<b>-7,2</b>	<b>83 980</b>	<b>-6,6</b>	<b>12 035</b>	<b>-3,1</b>	<b>1,9</b>	<b>2,3</b>	<b>314 000</b>
<b>167 349</b>	<b>-2,0</b>	<b>40 523</b>	<b>-6,9</b>	<b>292 018</b>	<b>-0,3</b>	<b>79 146</b>	<b>-4,4</b>	<b>1,7</b>	<b>2,0</b>	<b>315 000</b>
<b>11 187</b>	<b>+24,8</b>	<b>2 626</b>	<b>+38,8</b>	<b>18 154</b>	<b>+1,6</b>	<b>4 546</b>	<b>-1,0</b>	<b>1,6</b>	<b>1,7</b>	<b>316 000</b>
<b>14 199</b>	<b>-</b>	<b>3 065</b>	<b>+10,7</b>	<b>35 321</b>	<b>-2,8</b>	<b>6 173</b>	<b>+15,8</b>	<b>2,5</b>	<b>2,0</b>	<b>354 000</b>
.	.	.	.	.	.	.	.	.	.	354 004
.	.	.	.	.	.	.	.	.	.	354 008
1 015	-1,0	136	+444,0	2 069	-9,6	238	+145,4	2,0	1,8	354 012
902	+5,9	60	+20,0	1 992	+2,1	244	+177,3	2,2	4,1	354 016
4 118	-14,2	1 180	-11,8	11 023	-9,1	2 334	+13,6	2,7	2,0	354 020
467	+6,6	49	+276,9	899	+13,9	75	+226,1	1,9	1,5	354 024
4 601	+25,3	1 195	+49,6	13 875	+1,9	2 450	+18,7	3,0	2,1	354 028
1 568	-17,7	284	-22,2	2 820	-8,5	602	-17,1	1,8	2,1	354 032
788	-18,4	111	-19,0	1 375	-20,1	140	-25,1	1,7	1,3	354 036
<b>9 762</b>	<b>+2,9</b>	<b>1 183</b>	<b>+3,8</b>	<b>18 462</b>	<b>-3,9</b>	<b>2 607</b>	<b>-27,0</b>	<b>1,9</b>	<b>2,2</b>	<b>358 000</b>
.	.	.	.	.	.	.	.	.	.	358 004
3 327	-6,9	285	-19,0	5 884	-15,6	707	-33,9	1,8	2,5	358 008
919	+6,2	178	+45,9	1 680	-27,4	356	-62,7	1,8	2,0	358 012
1 833	-6,4	367	+3,4	3 684	+12,5	804	+11,4	2,0	2,2	358 016
.	.	.	.	.	.	.	.	.	.	358 020
1 122	+9,1	163	-23,1	1 949	-11,4	337	-37,4	1,7	2,1	358 024
411	+7,6	3	-75,0	794	-24,5	4	-92,6	1,9	1,3	358 028
-	-	-	-	-	-	-	-	-	-	358 032
-	-	-	-	-	-	-	-	-	-	358 036
-	-	-	-	-	-	-	-	-	-	358 040
1 749	+37,8	164	+152,3	3 698	+48,6	339	+143,9	2,1	2,1	358 044
80	-1,2	-	-	219	-15,1	-	-	2,7	-	358 048
-	-	-	-	-	-	-	-	-	-	358 052
-	-	-	-	-	-	-	-	-	-	358 056
.	.	.	.	.	.	.	.	.	.	358 060
<b>25 170</b>	<b>+13,1</b>	<b>4 650</b>	<b>+26,8</b>	<b>49 416</b>	<b>-0,1</b>	<b>9 439</b>	<b>+17,0</b>	<b>2,0</b>	<b>2,0</b>	<b>362 000</b>
.	.	.	.	.	.	.	.	.	.	362 004
894	-16,4	93	-13,9	2 568	+12,2	399	+104,6	2,9	4,3	362 008
3 138	+2,9	683	-11,4	6 269	+6,7	1 439	+6,8	2,0	2,1	362 012
.	.	.	.	.	.	.	.	.	.	362 016
779	+13,1	19	-	1 798	-21,5	49	-12,5	2,3	2,6	362 020
3 740	+15,7	326	+1,2	6 680	+12,0	592	-2,8	1,8	1,8	362 024
11 091	+42,3	3 082	+52,6	21 135	+2,5	5 940	+24,3	1,9	1,9	362 028
1 450	-18,0	157	+20,8	2 500	-25,6	319	-24,2	1,7	2,0	362 032
1 771	-15,5	166	-9,3	3 569	-16,6	385	+3,5	2,0	2,3	362 036
1 406	-15,0	55	+1,9	3 248	-1,3	162	+0,6	2,3	2,9	362 040
<b>17 038</b>	<b>+0,1</b>	<b>770</b>	<b>-39,1</b>	<b>51 530</b>	<b>-4,7</b>	<b>2 124</b>	<b>-66,7</b>	<b>3,0</b>	<b>2,8</b>	<b>366 000</b>
3 382	+0,3	113	-43,2	7 487	+1,1	253	-34,6	2,2	2,2	366 004
2 034	-15,5	64	-11,1	4 654	-5,9	124	-9,5	2,3	1,9	366 008
1 890	+39,0	2	-99,1	5 824	-5,0	4	-99,9	3,1	2,0	366 012
1 585	-12,0	72	-46,7	3 666	-4,5	193	-44,1	2,3	2,7	366 016
2 237	+7,7	173	+45,4	5 715	-0,1	359	-0,8	2,6	2,1	366 020
1 369	-3,9	34	-	2 863	-0,5	66	-13,2	2,1	1,9	366 024
757	+21,1	12	+33,3	1 784	+27,0	25	-7,4	2,4	2,1	366 028
1 649	+7,4	6	+100,0	11 770	+1,7	147	+119,4	7,1	24,5	366 032

## Noch: 2.1 Kapazität und Leistung der Beherber

November

Amtliche Schlüsselnummer	Verwaltungsbezirk	Betriebe			Betten			Mittlere Auslastung der angebotenen Betten <sup>2)</sup>
		insgesamt	geöffnete	Veränderung <sup>1)</sup>	insgesamt	angebotene	Veränderung <sup>1)</sup>	
	<b>Noch: Kreis Euskirchen</b>							
366 036	Schleiden, Stadt	18	18	+12,5	1 212	1 212	+2,5	17,5
366 040	Weilerswist	3	3	-	53	49	-7,5	14,6
366 044	Zülpich, Stadt	5	5	+25,0	138	127	+13,4	48,8
<b>370 000</b>	<b>Kreis Heinsberg</b>	<b>44</b>	<b>43</b>	<b>-</b>	<b>1 303</b>	<b>1 257</b>	<b>+1,8</b>	<b>30,5</b>
370 004	Erkelenz, Stadt	7	7	-	201	201	-	35,4
370 008	Gangelt	1	1	-	9	9	-	.
370 012	Geilenkirchen, Stadt	6	5	-	229	199	-	33,6
370 016	Heinsberg, Stadt	4	4	-	83	83	-	39,8
370 020	Hückelhoven, Stadt	5	5	-	190	179	+1,1	33,3
370 024	Selkant	-	-	-	-	-	-	-
370 028	Übach-Palenberg, Stadt	3	3	+50,0	103	103	+53,7	.
370 032	Waldfeucht	1	1	-	20	20	-	.
370 036	Wassenberg, Stadt	8	8	-	158	158	-	24,9
370 040	Wegberg, Stadt	9	9	-10,0	310	305	-5,0	27,6
<b>374 000</b>	<b>Oberbergischer Kreis</b>	<b>137</b>	<b>136</b>	<b>-1,4</b>	<b>6 893</b>	<b>6 600</b>	<b>-1,7</b>	<b>38,5</b>
374 004	Bergneustadt, Stadt	9	9	-	515	510	-	40,6
374 008	Engelskirchen	8	8	+14,3	529	333	+2,8	.
374 012	Gummersbach, Stadt	22	22	-4,3	1 041	993	-6,2	31,2
374 016	Hückeswagen, Stadt	5	5	-	204	204	+0,5	28,3
374 020	Lindlar	12	12	-7,7	474	473	-2,3	24,5
374 024	Marienheide	10	10	-	569	569	+0,2	25,8
374 028	Morsbach	4	3	-25,0	263	253	-3,8	.
374 032	Nümbrecht	12	12	-	1 008	1 007	+0,5	54,2
374 036	Radevormwald, Stadt	9	9	+12,5	535	535	+29,5	41,8
374 040	Reichshof	17	17	-	656	646	-14,4	55,1
374 044	Waldröhl, Stadt	5	5	-16,7	229	229	-14,2	36,6
374 048	Wiehl, Stadt	12	12	-	525	503	-4,2	28,9
374 052	Wipperfürth, Stadt	12	12	-	345	345	+0,6	18,7
<b>378 000</b>	<b>Rhein.-Berg.-Kreis</b>	<b>83</b>	<b>83</b>	<b>+1,2</b>	<b>3 964</b>	<b>3 941</b>	<b>+0,2</b>	<b>34,8</b>
378 004	Bergisch Gladbach, Stadt	25	25	+4,2	1 511	1 500	+1,1	37,2
378 008	Burscheid, Stadt	5	5	-	150	150	-	.
378 012	Kürten	9	9	-10,0	193	193	-4,9	24,9
378 016	Leichlingen (Rhld.), Stadt	10	10	-	621	619	-0,3	51,3
378 020	Odenthal	6	6	+20,0	224	224	+6,7	32,0
378 024	Overath, Stadt	11	11	-	367	367	-0,3	16,5
378 028	Rösrath, Stadt	5	5	-	277	277	-	.
378 032	Wermelskirchen, Stadt	12	12	-	621	611	-1,6	30,5
<b>382 000</b>	<b>Rhein-Sieg-Kreis</b>	<b>187</b>	<b>185</b>	<b>-3,6</b>	<b>9 461</b>	<b>9 238</b>	<b>-0,8</b>	<b>33,1</b>
382 004	Alfter	3	3	-	105	104	-1,0	21,6
382 008	Bad Honnef, Stadt	20	19	-13,6	1 578	1 403	-2,2	35,7
382 012	Bornheim, Stadt	14	14	-	413	413	-	29,5
382 016	Eitorf	6	6	-	282	282	+4,1	.
382 020	Hennef (Sieg), Stadt	16	16	-5,9	1 239	1 239	-1,6	39,2
382 024	Königswinter, Stadt	34	33	+3,1	1 961	1 920	+3,8	35,4
382 028	Lohmar, Stadt	13	13	-	320	320	+0,6	20,2
382 032	Meckenheim, Stadt	4	4	-33,3	178	178	-13,2	29,3
382 036	Much	5	5	+25,0	315	315	+21,6	.
382 040	Neunkirchen-Seelscheid	2	2	-	48	48	-	.
382 044	Niederkassel, Stadt	7	7	-	211	205	-3,8	26,5
382 048	Rheinbach, Stadt	6	6	-	164	164	-	15,0
382 052	Ruppichteroth	3	3	-	193	193	+2,7	.
382 056	Sankt Augustin, Stadt	6	6	-	260	260	-	40,9
382 060	Siegburg, Stadt	13	13	-7,1	548	548	-3,7	39,7
382 064	Swisttal	3	3	-	97	97	-	27,6
382 068	Troisdorf, Stadt	12	12	-	719	719	-	34,1
382 072	Wachtberg	5	5	-	261	261	-	24,5
382 076	Windeck	15	15	-11,8	569	569	-15,7	23,6
<b>300 000</b>	<b>Reg.-Bez. Köln</b>	<b>1 334</b>	<b>1 324</b>	<b>-0,3</b>	<b>75 549</b>	<b>74 453</b>	<b>+1,5</b>	<b>37,5</b>
	<b>Kreisfreie Städte</b>							
<b>512 000</b>	<b>Bottrop</b>	<b>14</b>	<b>14</b>	<b>+40,0</b>	<b>489</b>	<b>489</b>	<b>+23,8</b>	<b>29,9</b>
<b>513 000</b>	<b>Gelsenkirchen</b>	<b>16</b>	<b>16</b>	<b>-</b>	<b>1 037</b>	<b>1 037</b>	<b>+0,4</b>	<b>42,1</b>
<b>515 000</b>	<b>Münster</b>	<b>84</b>	<b>84</b>	<b>-</b>	<b>7 137</b>	<b>7 014</b>	<b>-1,4</b>	<b>49,8</b>

Anmerkungen siehe Seite 10

## gungsstätten nach Verwaltungsbezirken

### 2002

Ankünfte				Übernachtungen				Mittlere Aufenthaltsdauer <sup>3)</sup>		Amtliche Schlüsselnummer
aller Gäste	Veränderung <sup>1)</sup>	ausländischer Gäste	Veränderung <sup>1)</sup>	aller Gäste	Veränderung <sup>1)</sup>	ausländischer Gäste	Veränderung <sup>1)</sup>	aller Gäste	ausländischer Gäste	
1 703	-15,6	232	-42,1	5 694	-30,3	831	-55,2	3,3	3,6	366 036
91	-15,0	15	+150,0	214	-4,0	19	+171,4	2,4	1,3	366 040
341	+19,2	47	-7,8	1 859	+5,4	103	-7,2	5,5	2,2	366 044
<b>5 526</b>	<b>+2,4</b>	<b>1 095</b>	<b>+27,8</b>	<b>11 297</b>	<b>-2,1</b>	<b>3 241</b>	<b>+72,3</b>	<b>2,0</b>	<b>3,0</b>	<b>370 000</b>
879	-16,3	212	+9,3	2 133	-7,1	570	+32,9	2,4	2,7	370 004
.	.	.	.	.	.	.	.	.	.	370 008
634	+2,6	273	+27,0	1 783	+15,7	1 043	+73,5	2,8	3,8	370 012
652	+46,8	63	+14,5	992	+33,5	104	+22,4	1,5	1,7	370 016
774	+23,6	296	+107,0	1 787	+2,1	1 010	+294,5	2,3	3,4	370 020
.	.	.	.	.	.	.	.	.	.	370 024
.	.	.	.	.	.	.	.	.	.	370 028
.	.	.	.	.	.	.	.	.	.	370 032
718	-7,0	34	+47,8	1 180	-20,8	66	-10,8	1,6	1,9	370 036
1 376	-12,0	122	-18,1	2 522	-20,4	187	-16,1	1,8	1,5	370 040
<b>23 619</b>	<b>-0,3</b>	<b>1 541</b>	<b>+20,7</b>	<b>75 020</b>	<b>-0,4</b>	<b>3 674</b>	<b>+9,3</b>	<b>3,2</b>	<b>2,4</b>	<b>374 000</b>
1 360	+44,7	206	+692,3	5 360	+16,8	357	+505,1	3,9	1,7	374 004
.	.	.	.	.	.	.	.	.	.	374 008
4 165	+11,8	620	+3,2	9 203	+11,4	1 653	-1,1	2,2	2,7	374 012
1 040	-5,6	121	+11,0	1 729	-28,5	343	+19,9	1,7	2,8	374 016
1 201	-7,2	13	-60,6	3 479	-8,0	15	-94,2	2,9	1,2	374 020
2 239	-22,4	165	+43,5	4 244	-3,9	368	+39,9	1,9	2,2	374 024
.	.	.	.	.	.	.	.	.	.	374 028
3 949	-11,8	65	+54,8	16 375	-5,5	164	+43,9	4,1	2,5	374 032
3 118	+26,3	45	-2,2	6 711	+1,3	101	+13,5	2,2	2,2	374 036
969	-31,3	22	-50,0	10 681	-2,4	109	-0,9	11,0	5,0	374 040
704	-13,9	.	.	2 512	-11,5	.	.	3,6	.	374 044
2 469	+7,4	160	+12,7	4 368	+8,8	351	+24,0	1,8	2,2	374 048
1 064	-0,1	70	+2,9	1 931	+8,2	116	-16,5	1,8	1,7	374 052
<b>18 430</b>	<b>+1,1</b>	<b>1 339</b>	<b>-23,6</b>	<b>41 139</b>	<b>+0,6</b>	<b>2 913</b>	<b>-25,4</b>	<b>2,2</b>	<b>2,2</b>	<b>378 000</b>
8 974	+2,9	686	-16,4	16 759	+4,9	1 262	-18,1	1,9	1,8	378 004
.	.	.	.	.	.	.	.	.	.	378 008
493	-23,1	125	-55,7	1 441	-10,7	364	-54,1	2,9	2,9	378 012
1 641	+18,6	31	-8,8	9 518	+3,9	130	+31,3	5,8	4,2	378 016
1 072	+23,1	117	+12,5	2 149	+45,1	277	+44,3	2,0	2,4	378 020
791	+6,7	33	-55,4	1 816	-22,5	75	-35,9	2,3	2,3	378 024
.	.	.	.	.	.	.	.	.	.	378 028
3 368	-11,2	163	+10,9	5 594	-8,6	331	-14,9	1,7	2,0	378 032
<b>42 527</b>	<b>-6,9</b>	<b>4 906</b>	<b>+9,7</b>	<b>91 530</b>	<b>-10,5</b>	<b>11 131</b>	<b>+4,2</b>	<b>2,2</b>	<b>2,3</b>	<b>382 000</b>
276	-33,7	19	-45,7	675	-45,0	93	-1,1	2,4	4,9	382 004
7 562	-11,0	537	+17,5	15 029	-13,1	1 295	+1,6	2,0	2,4	382 008
1 366	-11,9	76	+22,6	3 655	-9,3	286	-50,0	2,7	3,8	382 012
.	.	.	.	.	.	.	.	.	.	382 016
3 793	-11,1	176	-21,1	14 577	-15,8	404	-13,1	3,8	2,3	382 020
10 181	-1,1	901	-22,7	20 279	-12,3	2 162	-39,1	2,0	2,4	382 024
1 279	+6,9	136	+28,3	1 942	+3,9	242	+28,7	1,5	1,8	382 028
930	+6,4	132	+3,1	1 567	-35,2	205	-29,3	1,7	1,6	382 032
.	.	.	.	.	.	.	.	.	.	382 036
.	.	.	.	.	.	.	.	.	.	382 040
624	-34,2	47	-24,2	1 629	-6,3	126	+5,9	2,6	2,7	382 044
328	-46,8	4	-90,5	738	-34,7	12	-93,9	2,3	3,0	382 048
.	.	.	.	.	.	.	.	.	.	382 052
1 775	-10,6	178	+9,9	3 189	-7,2	513	+98,8	1,8	2,9	382 056
3 435	+0,8	1 346	+39,6	6 530	+12,0	3 146	+77,6	1,9	2,3	382 060
459	+18,3	107	+57,4	802	+29,8	162	+55,8	1,7	1,5	382 064
4 316	-9,8	1 020	+38,0	7 355	-16,2	1 962	+52,0	1,7	1,9	382 068
858	-24,7	83	+3,8	1 887	-26,3	193	+34,0	2,2	2,3	382 072
1 284	+30,9	6	-70,0	4 021	+20,9	30	-51,6	3,1	5,0	382 076
<b>408 422</b>	<b>-1,4</b>	<b>73 315</b>	<b>-0,8</b>	<b>831 006</b>	<b>-2,2</b>	<b>149 534</b>	<b>-1,7</b>	<b>2,0</b>	<b>2,0</b>	<b>300 000</b>
<b>2 592</b>	<b>+24,4</b>	<b>477</b>	<b>+63,4</b>	<b>4 387</b>	<b>+17,6</b>	<b>861</b>	<b>+18,9</b>	<b>1,7</b>	<b>1,8</b>	<b>512 000</b>
<b>7 126</b>	<b>-2,6</b>	<b>1 228</b>	<b>+7,9</b>	<b>13 102</b>	<b>-5,5</b>	<b>3 037</b>	<b>-7,0</b>	<b>1,8</b>	<b>2,5</b>	<b>513 000</b>
<b>40 582</b>	<b>-3,5</b>	<b>2 503</b>	<b>+0,6</b>	<b>104 501</b>	<b>+4,2</b>	<b>4 486</b>	<b>-12,4</b>	<b>2,6</b>	<b>1,8</b>	<b>515 000</b>

## Noch: 2.1 Kapazität und Leistung der Beherber

November

Amtliche Schlüsselnummer	Verwaltungsbezirk	Betriebe			Betten			Mittlere Auslastung der angebotenen Betten <sup>2)</sup>
		insgesamt	geöffnete	Veränderung <sup>1)</sup>	insgesamt	angebotene	Veränderung <sup>1)</sup>	
<b>554 000</b>	<b>Kreis Borken</b>	<b>121</b>	<b>119</b>	<b>+0,8</b>	<b>5 252</b>	<b>5 160</b>	<b>+4,3</b>	<b>26,8</b>
554 004	Ahaus, Stadt	9	9	-	497	492	+2,7	20,8
554 008	Bocholt, Stadt	13	13	-	509	509	+0,2	27,3
554 012	Borken, Stadt	15	15	-	690	690	-2,0	35,3
554 016	Gescher, Stadt	4	4	-	82	82	-	19,8
554 020	Gronau (Westf.), Stadt	13	13	-7,1	521	521	+1,8	22,7
554 024	Heek	2	2	-	159	159	-	.
554 028	Heiden	3	3	-	132	132	-	15,5
554 032	Isselburg, Stadt	4	4	-	62	62	-42,1	.
554 036	Legden	9	9	+12,5	677	677	+9,7	31,4
554 040	Raesfeld	7	6	-	259	187	-6,0	20,0
554 044	Reken	7	7	-	315	315	-	13,8
554 048	Rhede, Stadt	5	5	+25,0	115	114	+29,5	22,1
554 052	Schöppingen	5	5	-	142	142	-	16,0
554 056	Stadtlahn, Stadt	4	4	-	138	136	-1,4	32,6
554 060	Südlohn	4	4	-	168	168	-	30,6
554 064	Velen	10	9	+28,6	564	552	+58,2	34,8
554 068	Vreden, Stadt	7	7	-22,2	222	222	-11,2	21,3
<b>558 000</b>	<b>Kreis Coesfeld</b>	<b>87</b>	<b>87</b>	<b>+1,2</b>	<b>2 924</b>	<b>2 914</b>	<b>+1,1</b>	<b>23,5</b>
558 004	Ascheberg	9	9	-	423	423	+10,7	16,7
558 008	Billerbeck, Stadt	7	7	-12,5	394	394	-7,9	57,5
558 012	Coesfeld, Stadt	9	9	-10,0	327	327	-3,3	32,7
558 016	Dülmen, Stadt	17	17	-	553	552	-0,2	16,8
558 020	Havixbeck	7	7	+16,7	194	194	+8,4	16,4
558 024	Lüdinghausen, Stadt	8	8	+14,3	170	170	+11,1	10,5
558 028	Nordkirchen	3	3	-	48	48	-	13,1
558 032	Nottuln	10	10	-	380	372	-2,1	20,7
558 036	Olfen, Stadt	4	4	-	72	71	-1,4	10,0
558 040	Rosendahl	4	4	+33,3	135	135	+11,6	14,4
558 044	Senden	9	9	-	228	228	-	11,7
<b>562 000</b>	<b>Kreis Recklinghausen</b>	<b>106</b>	<b>104</b>	<b>+4,0</b>	<b>4 752</b>	<b>4 569</b>	<b>-1,4</b>	<b>32,6</b>
562 004	Castrop-Rauxel, Stadt	8	8	-	306	306	-4,4	28,5
562 008	Datteln, Stadt	6	6	+20,0	263	263	+4,0	56,5
562 012	Dorsten, Stadt	23	22	-	711	645	-5,0	21,0
562 014	Gladbeck, Stadt	6	6	-	482	482	-	21,0
562 016	Haltern am See, Stadt	20	20	+11,1	841	815	+3,7	39,6
562 020	Herten, Stadt	7	7	-	250	243	-	37,7
562 024	Marl, Stadt	11	11	+10,0	480	426	-10,3	30,0
562 028	Oer-Erkenschwick, Stadt	7	6	-14,3	559	548	-2,0	34,8
562 032	Recklinghausen, Stadt	14	14	-	774	757	-2,2	34,6
562 036	Waltrop, Stadt	4	4	+33,3	86	84	+29,2	28,8
<b>566 000</b>	<b>Kreis Steinfurt</b>	<b>171</b>	<b>170</b>	<b>+3,7</b>	<b>5 048</b>	<b>4 965</b>	<b>+0,5</b>	<b>26,7</b>
566 004	Altenberge	3	3	-	102	102	-	35,9
566 008	Emsdetten, Stadt	9	9	+12,5	312	310	+8,4	31,3
566 012	Greven, Stadt	10	10	-	362	362	-	18,0
566 016	Hörstel, Stadt	12	12	-	273	273	-	22,0
566 020	Hopsten	5	5	-	86	86	-47,6	17,7
566 024	Horstmar, Stadt	4	4	-	71	71	-	17,5
566 028	Ibbenbüren, Stadt	12	12	+9,1	387	387	+3,2	30,9
566 032	Ladbergen	7	7	-	161	161	-	28,6
566 036	Laer	3	3	-	77	77	-	15,9
566 040	Lengerich, Stadt	6	6	-	132	132	-	33,4
566 044	Lienen	10	10	-	209	209	-	11,7
566 048	Lotte	-	-	-	-	-	-	-
566 052	Metelen	6	6	+20,0	136	136	+67,9	2,7
566 056	Mettingen	5	5	-	194	194	-	28,3
566 060	Neuenkirchen	4	4	-	123	123	-	19,2
566 064	Nordwalde	3	3	-25,0	131	131	-7,1	.
566 068	Ochtrup, Stadt	3	3	-	70	70	+11,1	18,6
566 072	Recke	7	7	+16,7	138	138	+8,7	24,6
566 076	Rheine, Stadt	21	21	+5,0	640	639	+1,6	28,4
566 080	Saerbeck	5	5	-	195	195	+4,8	37,7
566 084	Steinfurt, Stadt	11	11	+10,0	273	269	+4,3	21,0
566 088	Tecklenburg, Stadt	19	18	+5,9	746	670	-3,9	34,5
566 092	Westerkappeln	2	2	-	25	25	-	.
566 096	Wettringen	4	4	-	205	205	-	22,9

Anmerkungen siehe Seite 10



## gungsstätten nach Verwaltungsbezirken

2002

Ankünfte				Übernachtungen				Mittlere Aufenthaltsdauer <sup>3)</sup>		Amtliche Schlüsselnummer
aller Gäste	Veränderung <sup>1)</sup>	ausländischer Gäste	Veränderung <sup>1)</sup>	aller Gäste	Veränderung <sup>1)</sup>	ausländischer Gäste	Veränderung <sup>1)</sup>	aller Gäste	ausländischer Gäste	
<b>23 581</b>	<b>+5,3</b>	<b>1 413</b>	<b>-21,2</b>	<b>41 200</b>	<b>+9,5</b>	<b>3 067</b>	<b>-10,6</b>	<b>1,7</b>	<b>2,2</b>	<b>554 000</b>
1 807	+5,0	158	-3,1	3 069	+9,3	312	+22,8	1,7	2,0	554 004
2 008	-21,7	219	-6,4	4 170	-2,8	511	-6,4	2,1	2,3	554 008
4 388	+2,3	276	+9,1	7 297	+13,3	478	+15,7	1,7	1,7	554 012
371	-1,6	12	-73,9	488	-13,2	16	-76,5	1,3	1,3	554 016
2 016	+4,6	157	+7,5	3 555	+1,0	500	+6,8	1,8	3,2	554 020
.	.	.	.	.	.	.	.	.	.	554 024
184	-20,0	29	-56,1	470	-25,6	47	-67,1	2,6	1,6	554 028
.	.	.	.	.	.	.	.	.	.	554 032
3 445	+6,6	68	-55,8	6 272	+23,3	184	+5,7	1,8	2,7	554 036
928	+11,4	21	-51,2	1 120	-4,4	34	-77,6	1,2	1,6	554 040
788	+9,4	68	+13,3	1 304	+4,8	206	+21,2	1,7	3,0	554 044
499	+34,5	18	-52,6	755	+26,5	66	+20,0	1,5	3,7	554 048
393	+26,0	29	+20,8	682	-0,9	37	+2,8	1,7	1,3	554 052
538	-6,8	3	-	1 330	-11,0	7	-53,3	2,5	2,3	554 056
891	-27,9	78	-58,5	1 544	-13,8	108	-56,5	1,7	1,4	554 060
3 431	+125,9	105	+950,0	5 763	+89,1	258	+597,3	1,7	2,5	554 064
926	-17,5	140	-10,8	1 417	-22,7	240	-17,5	1,5	1,7	554 068
<b>10 385</b>	<b>-4,7</b>	<b>459</b>	<b>-3,2</b>	<b>20 408</b>	<b>-1,7</b>	<b>876</b>	<b>-11,8</b>	<b>2,0</b>	<b>1,9</b>	<b>558 000</b>
1 251	-5,2	40	-7,0	2 121	-4,9	74	-7,5	1,7	1,9	558 004
2 249	+35,6	85	-7,6	6 797	+38,7	245	-31,8	3,0	2,9	558 008
1 732	+0,9	53	+10,4	3 205	+4,9	79	+27,4	1,9	1,5	558 012
1 829	-24,9	85	+165,6	2 774	-27,4	110	+96,4	1,5	1,3	558 016
469	-15,5	76	-20,0	884	-5,7	131	-9,7	1,9	1,7	558 020
383	-12,4	28	-28,2	537	-22,5	29	-44,2	1,4	1,0	558 024
149	+24,2	33	-35,3	188	+9,9	47	-37,3	1,3	1,4	558 028
1 452	-10,9	35	-28,6	2 307	-17,3	126	+1,6	1,6	3,6	558 032
150	-32,1	10	-44,4	214	-35,9	16	-33,3	1,4	1,6	558 036
359	+22,9	-	-	582	+13,9	-	-	1,6	-	558 040
362	-30,3	14	+100,0	799	-39,2	19	+18,8	2,2	1,4	558 044
<b>22 211</b>	<b>-10,7</b>	<b>2 095</b>	<b>-28,3</b>	<b>44 316</b>	<b>-6,4</b>	<b>4 305</b>	<b>-12,7</b>	<b>2,0</b>	<b>2,1</b>	<b>562 000</b>
1 664	+4,0	60	+27,7	2 615	+3,4	149	+46,1	1,6	2,5	562 004
1 820	+2,2	277	+413,0	4 454	+6,0	771	+400,6	2,4	2,8	562 008
1 966	-8,4	270	+35,0	4 060	-5,0	653	+46,7	2,1	2,4	562 012
1 604	-63,9	439	-70,9	3 032	-52,9	683	-67,8	1,9	1,6	562 014
3 765	-11,3	43	-45,6	9 277	-7,6	117	-30,4	2,5	2,7	562 016
1 406	+2,6	98	+14,0	2 751	+20,4	213	+4,4	2,0	2,2	562 020
2 204	+27,2	232	+64,5	3 832	+19,4	384	+25,1	1,7	1,7	562 024
2 976	+16,2	107	-3,6	5 714	+17,5	212	-40,9	1,9	2,0	562 028
4 346	-4,8	530	-18,7	7 855	-10,1	1 073	+6,6	1,8	2,0	562 032
460	+5,5	39	-9,3	726	-7,6	50	-27,5	1,6	1,3	562 036
<b>19 563</b>	<b>+2,7</b>	<b>1 363</b>	<b>-15,8</b>	<b>39 186</b>	<b>+2,6</b>	<b>2 735</b>	<b>-7,4</b>	<b>2,0</b>	<b>2,0</b>	<b>566 000</b>
724	-19,9	2	-71,4	1 100	-18,9	54	-44,9	1,5	27,0	566 004
1 578	+24,2	80	+158,1	2 908	+17,7	138	+76,9	1,8	1,7	566 008
1 161	+13,2	136	-12,8	1 954	+29,7	378	+49,4	1,7	2,8	566 012
764	-9,7	118	+140,8	1 791	-16,0	217	+205,6	2,3	1,8	566 016
301	-80,6	27	-41,3	456	-77,2	64	-3,0	1,5	2,4	566 020
149	+10,4	13	+44,4	372	+42,0	31	-26,2	2,5	2,4	566 024
2 001	+8,6	138	-41,8	3 590	+11,7	253	-37,7	1,8	1,8	566 028
1 021	+59,5	136	+23,6	1 381	+45,4	179	+13,3	1,4	1,3	566 032
105	+12,9	6	+50,0	368	-8,9	12	+140,0	3,5	2,0	566 036
697	+49,9	50	+31,6	1 323	+31,4	132	-37,1	1,9	2,6	566 040
298	+4,9	5	-61,5	735	-37,7	23	-58,2	2,5	4,6	566 044
-	-	-	-	-	-	-	-	-	-	566 048
29	-72,6	9	+50,0	63	-70,7	9	+50,0	2,2	1,0	566 052
968	+14,8	35	+12,9	1 645	+19,6	92	+41,5	1,7	2,6	566 056
460	-	14	-48,1	709	-32,4	49	+19,5	1,5	3,5	566 060
.	.	.	.	.	.	.	.	.	.	566 064
230	-13,2	2	-97,6	391	+24,9	4	-95,6	1,7	2,0	566 068
313	-14,2	13	-45,8	1 018	-8,9	33	+6,5	3,3	2,5	566 072
3 650	+20,0	264	+16,3	5 452	-5,3	365	-18,3	1,5	1,4	566 076
960	+43,1	22	-59,3	2 204	+56,3	79	+43,6	2,3	3,6	566 080
722	+18,2	110	+25,0	1 695	+12,9	299	+34,1	2,3	2,7	566 084
2 385	-0,3	152	-59,5	6 884	+3,2	233	-57,5	2,9	1,5	566 088
.	.	.	.	.	.	.	.	.	.	566 092
300	+37,0	25	x	1 407	+128,8	73	x	4,7	2,9	566 096

## Noch: 2.1 Kapazität und Leistung der Beherber

November

Amtliche Schlüsselnummer	Verwaltungsbezirk	Betriebe			Betten			Mittlere Auslastung der angebotenen Betten <sup>2)</sup>
		insgesamt	geöffnete	Veränderung <sup>1)</sup>	insgesamt	angebotene	Veränderung <sup>1)</sup>	
<b>570 000</b>	<b>Kreis Warendorf</b>	<b>78</b>	<b>78</b>	<b>-2,5</b>	<b>2 376</b>	<b>2 376</b>	<b>-1,0</b>	<b>29,1</b>
570 004	Ahlen, Stadt	12	12	-	302	302	-	24,0
570 008	Beckum, Stadt	8	8	-	226	226	-	26,2
570 012	Beelen	2	2	-	32	32	-	.
570 016	Drensteinfurt, Stadt	4	4	-20,0	80	80	-19,2	9,3
570 020	Ennigerloh, Stadt	4	4	-	103	103	-	26,1
570 024	Everswinkel	5	5	-	150	150	-	15,4
570 028	Oelde, Stadt	9	9	+12,5	394	394	+3,7	36,4
570 032	Ostbevern	3	3	-25,0	47	47	-20,3	.
570 036	Sassenberg, Stadt	4	4	-	80	80	-	24,5
570 040	Sendenhorst, Stadt	4	4	-20,0	104	104	-14,8	37,0
570 044	Telgte, Stadt	5	5	-	173	173	-	32,3
570 048	Wadersloh	3	3	-	98	98	+12,6	18,9
570 052	Warendorf, Stadt	15	15	-	587	587	-	36,5
<b>500 000</b>	<b>Reg.-Bez. Münster</b>	<b>677</b>	<b>672</b>	<b>+2,1</b>	<b>29 015</b>	<b>28 524</b>	<b>+0,6</b>	<b>33,9</b>
<b>711 000</b>	<b>Kreisfreie Stadt Bielefeld</b>	<b>62</b>	<b>61</b>	<b>-1,6</b>	<b>4 109</b>	<b>3 982</b>	<b>-3,1</b>	<b>34,8</b>
<b>754 000</b>	<b>Kreis Gütersloh</b>	<b>101</b>	<b>101</b>	<b>+3,1</b>	<b>3 446</b>	<b>3 410</b>	<b>+1,2</b>	<b>27,7</b>
754 004	Borgholzhausen, Stadt	3	3	-	80	80	-	19,8
754 008	Gütersloh, Stadt	19	19	-	817	817	-	33,7
754 012	Halle (Westf.), Stadt	10	10	-	434	432	-0,5	29,1
754 016	Harsewinkel, Stadt	9	9	-	384	384	-	34,7
754 020	Herzebrock-Clarholz	3	3	-	73	73	-	18,8
754 024	Langenberg	2	2	-	41	41	-	.
754 028	Rheda-Wiedenbrück, Stadt	13	13	+18,2	481	481	+5,9	25,9
754 032	Rietberg, Stadt	7	7	+16,7	172	172	+13,9	20,6
754 036	Schloß Holte-Stukenbrock	11	11	-8,3	295	294	-3,0	22,2
754 040	Steinhagen	4	4	+33,3	110	110	+37,5	.
754 044	Verl	7	7	-12,5	196	174	-15,9	29,7
754 048	Versmold, Stadt	5	5	+25,0	211	200	+3,1	20,4
754 052	Werther (Westf.), Stadt	8	8	-	152	152	-	30,8
<b>758 000</b>	<b>Kreis Herford</b>	<b>69</b>	<b>69</b>	<b>-</b>	<b>3 060</b>	<b>3 038</b>	<b>+0,1</b>	<b>34,8</b>
758 004	Bünde, Stadt	9	9	-	282	269	+7,2	23,0
758 008	Enger, Stadt	1	1	-	19	19	+11,8	.
758 012	Herford, Stadt	16	16	-	575	575	-	19,8
758 016	Hiddenhausen	6	6	-	213	213	-	16,0
758 020	Kirchlengern	1	1	-50,0	17	17	-41,4	.
758 024	Löhne, Stadt	10	10	+11,1	589	589	+2,4	44,6
758 028	Rödinghausen	8	8	-	246	244	-0,8	30,5
758 032	Spenge, Stadt	3	3	-	67	67	-	.
758 036	Vlotho, Stadt	15	15	-	1 052	1 045	-1,5	47,2
<b>762 000</b>	<b>Kreis Höxter</b>	<b>160</b>	<b>146</b>	<b>-4,6</b>	<b>7 668</b>	<b>7 010</b>	<b>-4,3</b>	<b>43,0</b>
762 004	Bad Driburg, Stadt	55	50	-2,0	3 374	3 174	-4,6	65,5
762 008	Beverungen, Stadt	21	21	+10,5	686	686	+11,0	21,8
762 012	Borgentreich, Stadt	1	1	-	10	10	-	.
762 016	Brakel, Stadt	11	9	-18,2	609	462	-24,1	28,0
762 020	Höxter, Stadt	26	23	-4,2	977	879	-0,3	16,7
762 024	Marienmünster, Stadt	11	10	-9,1	315	270	-3,6	.
762 028	Nieheim, Stadt	11	8	-11,1	739	571	-6,5	23,6
762 032	Steinheim, Stadt	3	3	-	80	80	-	40,8
762 036	Warburg, Stadt	16	16	-11,1	598	598	-4,0	42,4
762 040	Willebadessen, Stadt	5	5	-16,7	280	280	-1,1	19,4
<b>766 000</b>	<b>Kreis Lippe</b>	<b>316</b>	<b>295</b>	<b>+2,8</b>	<b>13 278</b>	<b>12 671</b>	<b>+1,5</b>	<b>31,3</b>
766 004	Augustdorf	1	1	-	15	15	-	.
766 008	Bad Salzuflen, Stadt	91	77	-1,3	4 701	4 337	-2,0	48,7
766 012	Barntrup, Stadt	2	2	-	34	34	-	.
766 016	Blomberg, Stadt	9	9	-	542	542	+15,3	16,9
766 020	Detmold, Stadt	21	21	+5,0	909	909	+2,6	33,5
766 024	Dörentrup	11	10	+11,1	349	321	+17,6	10,3
766 028	Extertal	13	13	-	973	969	-0,3	11,6
766 032	Horn-Bad Meinberg, Stadt	74	69	+6,2	2 769	2 608	+4,4	29,3

Anmerkungen siehe Seite 10

## gungsstätten nach Verwaltungsbezirken

2002

Ankünfte				Übernachtungen				Mittlere Aufenthaltsdauer <sup>3)</sup>		Amtliche Schlüsselnummer
aller Gäste	Veränderung <sup>1)</sup>	ausländischer Gäste	Veränderung <sup>1)</sup>	aller Gäste	Veränderung <sup>1)</sup>	ausländischer Gäste	Veränderung <sup>1)</sup>	aller Gäste	ausländischer Gäste	
<b>10 557</b>	<b>+11,4</b>	<b>1 312</b>	<b>+57,1</b>	<b>20 574</b>	<b>+15,2</b>	<b>3 186</b>	<b>+57,0</b>	<b>1,9</b>	<b>2,4</b>	<b>570 000</b>
1 284	+6,3	326	+152,7	2 176	-9,5	530	+34,9	1,7	1,6	570 004
1 100	+18,9	65	-25,3	1 773	+25,9	150	+6,4	1,6	2,3	570 008
.	.	.	.	.	.	.	.	.	.	570 012
129	-23,7	8	-55,6	223	-24,9	8	-60,0	1,7	1,0	570 016
436	-8,0	27	-37,2	806	-19,3	81	-24,3	1,8	3,0	570 020
181	+9,7	16	+23,1	691	+59,2	29	-21,6	3,8	1,8	570 024
2 238	+16,5	426	+47,9	4 305	+22,6	1 030	+59,9	1,9	2,4	570 028
.	.	.	.	.	.	.	.	.	.	570 032
268	+20,7	4	x	589	+1,9	35	x	2,2	8,8	570 036
458	-0,4	72	+20,0	983	+27,3	353	+133,8	2,1	4,9	570 040
879	+9,7	21	-32,3	1 678	+32,5	47	-25,4	1,9	2,2	570 044
240	+5,7	-	-100,0	556	+32,7	-	-100,0	2,3	-	570 048
3 150	+15,9	335	+127,9	6 435	+19,3	904	+117,3	2,0	2,7	570 052
<b>136 597</b>	<b>-1,1</b>	<b>10 850</b>	<b>-6,2</b>	<b>287 674</b>	<b>+2,9</b>	<b>22 553</b>	<b>-3,8</b>	<b>2,1</b>	<b>2,1</b>	<b>500 000</b>
<b>22 866</b>	<b>-11,2</b>	<b>2 440</b>	<b>+4,8</b>	<b>41 515</b>	<b>-15,6</b>	<b>5 774</b>	<b>-9,2</b>	<b>1,8</b>	<b>2,4</b>	<b>711 000</b>
<b>16 348</b>	<b>-6,7</b>	<b>1 792</b>	<b>-7,6</b>	<b>28 323</b>	<b>-2,7</b>	<b>3 805</b>	<b>-6,7</b>	<b>1,7</b>	<b>2,1</b>	<b>754 000</b>
291	-4,6	29	-27,5	474	-6,3	64	-11,1	1,6	2,2	754 004
4 614	+6,4	654	-26,2	8 267	+10,2	1 459	-22,5	1,8	2,2	754 008
2 045	-14,9	136	-35,2	3 774	-10,5	314	-12,5	1,8	2,3	754 012
2 344	-18,6	325	-6,9	3 993	-6,0	746	-7,9	1,7	2,3	754 016
254	+35,8	42	+180,0	411	+31,3	98	+164,9	1,6	2,3	754 020
.	.	.	.	.	.	.	.	.	.	754 024
2 609	-18,2	289	+75,2	3 732	-16,6	456	+67,0	1,4	1,6	754 028
588	-15,0	25	+66,7	1 061	+3,3	45	+18,4	1,8	1,8	754 032
1 272	+11,3	58	-13,4	1 958	-18,6	143	-34,1	1,5	2,5	754 036
.	.	.	.	.	.	.	.	.	.	754 040
883	+1,4	165	+54,2	1 549	+4,9	322	+60,2	1,8	2,0	754 044
541	+6,9	16	-30,4	1 223	+25,2	34	-22,7	2,3	2,1	754 048
599	-9,1	45	-15,1	1 403	+11,3	108	-10,0	2,3	2,4	754 052
<b>7 890</b>	<b>-9,7</b>	<b>589</b>	<b>-1,7</b>	<b>31 516</b>	<b>-2,4</b>	<b>1 334</b>	<b>-7,0</b>	<b>4,0</b>	<b>2,3</b>	<b>758 000</b>
401	+8,7	28	-40,4	1 701	-8,4	51	-45,2	4,2	1,8	758 004
.	.	.	.	.	.	.	.	.	.	758 008
2 120	-8,9	254	-6,6	3 415	-17,3	442	-36,1	1,6	1,7	758 012
583	-20,0	40	+21,2	1 024	-19,2	85	+4,9	1,8	2,1	758 016
.	.	.	.	.	.	.	.	.	.	758 020
1 137	-23,2	93	+158,3	7 873	-14,3	346	+486,4	6,9	3,7	758 024
860	+14,2	10	+400,0	2 235	+2,3	14	+133,3	2,6	1,4	758 028
.	.	.	.	.	.	.	.	.	.	758 032
2 563	-8,8	154	-16,8	14 794	+12,2	346	-22,2	5,8	2,2	758 036
<b>17 531</b>	<b>+1,6</b>	<b>420</b>	<b>-31,4</b>	<b>88 299</b>	<b>+2,9</b>	<b>1 242</b>	<b>-18,1</b>	<b>5,0</b>	<b>3,0</b>	<b>762 000</b>
5 040	+0,1	66	-17,5	61 035	+2,4	154	-32,8	12,1	2,3	762 004
1 556	+20,4	29	-12,1	3 932	+38,7	45	+28,6	2,5	1,6	762 008
.	.	.	.	.	.	.	.	.	.	762 012
1 735	+2,9	20	-4,8	3 885	+11,8	40	-27,3	2,2	2,0	762 016
2 785	+8,3	124	-29,5	4 398	-1,3	192	-47,3	1,6	1,5	762 020
.	.	.	.	.	.	.	.	.	.	762 024
1 353	-1,8	26	-3,7	4 039	+11,3	352	+156,9	3,0	13,5	762 028
393	-27,0	20	-39,4	978	+11,3	42	-23,6	2,5	2,1	762 032
3 713	+7,9	84	-34,9	7 607	-4,7	223	-34,6	2,0	2,7	762 036
711	-29,7	43	-49,4	1 626	-24,4	116	-41,7	2,3	2,7	762 040
<b>25 577</b>	<b>-3,8</b>	<b>2 081</b>	<b>+25,9</b>	<b>113 960</b>	<b>-6,5</b>	<b>4 282</b>	<b>+4,6</b>	<b>4,5</b>	<b>2,1</b>	<b>766 000</b>
8 205	-0,9	626	+33,8	59 613	-8,5	865	-11,3	7,3	1,4	766 004
.	.	.	.	.	.	.	.	.	.	766 008
.	.	.	.	.	.	.	.	.	.	766 012
1 205	-23,8	151	+112,7	2 309	-35,1	288	-5,3	1,9	1,9	766 016
5 027	+8,2	491	+19,8	9 019	+9,1	835	+26,3	1,8	1,7	766 020
385	-16,1	3	x	994	-33,1	3	x	2,6	1,0	766 024
892	-4,5	35	+94,4	3 363	-11,3	131	+98,5	3,8	3,7	766 028
3 646	-19,2	198	+144,4	21 239	-6,8	601	+150,4	5,8	3,0	766 032

## Noch: 2.1 Kapazität und Leistung der Beherber

November

Amtliche Schlüsselnummer	Verwaltungsbezirk	Betriebe			Betten			Mittlere Auslastung der angebotenen Betten <sup>2)</sup>
		insgesamt	geöffnete	Veränderung <sup>1)</sup>	insgesamt	angebotene	Veränderung <sup>1)</sup>	
	<b>Noch: Kreis Lippe</b>							
766 036	Kalletal	11	11	+10,0	245	240	+3,0	11,1
766 040	Lage, Stadt	19	19	-	609	596	-1,5	18,8
766 044	Lemgo, Stadt	13	13	-	338	335	-	20,2
766 048	Leopoldshöhe	3	3	-	51	51	-	32,4
766 052	Lügde, Stadt	14	14	+7,7	500	500	+4,0	8,3
766 056	Oerlinghausen, Stadt	10	10	-	539	522	-3,2	44,8
766 060	Schieder-Schwalenberg, Stadt	21	21	+5,0	670	670	+3,7	11,2
766 064	Schlangen	3	2	-	34	22	-	.
<b>770 000</b>	<b>Kreis Minden-Lübbecke</b>	<b>139</b>	<b>138</b>	<b>-0,7</b>	<b>8 327</b>	<b>8 107</b>	<b>-2,4</b>	<b>44,8</b>
770 004	Bad Oeynhausen, Stadt	42	41	-2,4	4 450	4 342	-2,6	58,9
770 008	Espelkamp, Stadt	5	5	-	199	199	-	27,6
770 012	Hille	6	6	-	241	181	-0,5	43,4
770 016	Hüllhorst	5	5	-	220	220	-	31,8
770 020	Lübbecke, Stadt	2	2	-33,3	58	58	-26,6	.
770 024	Minden, Stadt	17	17	+6,3	774	763	-0,1	27,5
770 028	Petershagen, Stadt	17	17	+13,3	662	662	+5,4	37,7
770 032	Porta Westfalica, Stadt	15	15	-	671	645	-0,2	23,5
770 036	Preußisch-Oldendorf, Stadt	17	17	-5,6	734	728	-10,2	23,8
770 040	Rahden, Stadt	5	5	-16,7	153	144	-17,7	28,3
770 044	Stemwede	8	8	-	165	165	+10,0	.
<b>774 000</b>	<b>Kreis Paderborn</b>	<b>130</b>	<b>130</b>	<b>+0,8</b>	<b>5 388</b>	<b>5 266</b>	<b>-0,8</b>	<b>40,0</b>
774 004	Altenbeken	8	8	-	112	111	-0,9	18,2
774 008	Bad Lippspringe, Stadt	25	25	-7,4	1 562	1 562	+0,4	57,5
774 012	Borchen	10	10	-	332	332	-	32,3
774 016	Büren, Stadt	12	12	-	420	420	+1,0	26,1
774 020	Delbrück, Stadt	5	5	+25,0	196	196	+15,3	33,2
774 024	Hövelhof	9	9	+12,5	240	225	+1,8	22,0
774 028	Lichtenau, Stadt	14	14	+7,7	552	552	+2,4	10,4
774 032	Paderborn, Stadt	25	25	-	1 007	1 007	+0,3	46,3
774 036	Salzkotten, Stadt	4	4	-	103	103	-	16,3
774 040	Bad Wünnenberg, Stadt	18	18	-	864	758	-11,4	42,4
<b>700 000</b>	<b>Reg.-Bez. Detmold</b>	<b>977</b>	<b>940</b>	<b>+0,3</b>	<b>45 276</b>	<b>43 484</b>	<b>-1,0</b>	<b>37,1</b>
	<b>Kreisfreie Städte</b>							
<b>911 000</b>	<b>Bochum</b>	<b>37</b>	<b>37</b>	<b>-5,1</b>	<b>3 142</b>	<b>3 142</b>	<b>-0,7</b>	<b>40,4</b>
<b>913 000</b>	<b>Dortmund</b>	<b>73</b>	<b>72</b>	<b>+4,3</b>	<b>5 408</b>	<b>5 302</b>	<b>+6,4</b>	<b>40,0</b>
<b>914 000</b>	<b>Hagen</b>	<b>24</b>	<b>23</b>	<b>-</b>	<b>1 047</b>	<b>1 014</b>	<b>-1,6</b>	<b>33,4</b>
<b>915 000</b>	<b>Hamm</b>	<b>26</b>	<b>26</b>	<b>-</b>	<b>976</b>	<b>969</b>	<b>-0,5</b>	<b>38,0</b>
<b>916 000</b>	<b>Herne</b>	<b>10</b>	<b>10</b>	<b>-</b>	<b>500</b>	<b>500</b>	<b>+1,4</b>	<b>30,2</b>
<b>954 000</b>	<b>Ennepe-Ruhr-Kreis</b>	<b>70</b>	<b>68</b>	<b>-1,4</b>	<b>3 237</b>	<b>3 143</b>	<b>-2,0</b>	<b>38,4</b>
954 004	Breckerfeld, Stadt	5	5	+25,0	253	253	+11,5	24,9
954 008	Ennepetal, Stadt	6	6	-	329	329	+0,3	.
954 012	Gevelsberg, Stadt	2	2	-	87	87	-	.
954 016	Hattingen, Stadt	14	14	+7,7	543	538	+2,3	34,5
954 020	Herdecke, Stadt	7	7	-	407	382	-5,9	37,7
954 024	Schwelm, Stadt	9	8	-11,1	339	316	-6,8	44,4
954 028	Sprockhövel, Stadt	8	8	-11,1	404	404	-3,3	38,5
954 032	Wetter (Ruhr), Stadt	6	6	-	280	280	-	22,6
954 036	Witten, Stadt	13	12	-7,7	595	554	-6,9	40,9
<b>958 000</b>	<b>Hochsauerland Kreis</b>	<b>560</b>	<b>542</b>	<b>+0,9</b>	<b>25 673</b>	<b>25 031</b>	<b>+0,3</b>	<b>31,0</b>
958 004	Arnsberg, Stadt	26	26	-	1 448	1 447	+0,7	35,8
958 008	Bestwig	18	18	+12,5	823	818	+13,0	22,3
958 012	Brilon, Stadt	36	34	-2,9	1 434	1 357	-2,4	27,4
958 016	Eslohe (Sauerland)	34	34	+3,0	1 217	1 204	+1,0	32,4
958 020	Hallenberg, Stadt	18	14	+7,7	679	588	+20,2	23,3
958 024	Marsberg, Stadt	10	10	-	179	179	-	15,0
958 028	Medebach, Stadt	26	26	-3,7	3 965	3 933	-0,6	47,1
958 032	Meschede, Stadt	34	33	-5,7	1 235	1 184	-8,6	34,1
958 036	Olsberg, Stadt	43	42	+2,4	1 430	1 390	+3,7	37,9
958 040	Schmallenberg, Stadt	135	133	+2,3	4 725	4 649	+1,0	31,5
958 044	Sundern (Sauerland), Stadt	40	37	-2,6	1 486	1 318	-8,0	22,8
958 048	Winterberg, Stadt	140	135	+1,5	7 052	6 964	+0,7	21,6

Anmerkungen siehe Seite 10

## gungsstätten nach Verwaltungsbezirken

### 2002

Ankünfte				Übernachtungen				Mittlere Aufenthaltsdauer <sup>3)</sup>		Amtliche Schlüsselnummer
aller Gäste	Veränderung <sup>1)</sup>	ausländischer Gäste	Veränderung <sup>1)</sup>	aller Gäste	Veränderung <sup>1)</sup>	ausländischer Gäste	Veränderung <sup>1)</sup>	aller Gäste	ausländischer Gäste	
400	+31,6	5	-16,7	800	+14,8	14	-12,5	2,0	2,8	766 036
1 543	-17,0	5	-88,4	3 355	-13,6	11	-95,0	2,2	2,2	766 040
994	-8,8	77	+24,2	2 034	-11,4	168	-14,3	2,0	2,2	766 044
203	-22,5	4	-66,7	496	+6,9	29	+141,7	2,4	7,3	766 048
587	+7,7	27	+3,8	1 250	+24,8	58	+41,5	2,1	2,1	766 052
1 377	+24,1	29	-37,0	7 019	+15,8	120	-39,4	5,1	4,1	766 056
984	+18,4	422	+5,0	2 240	+6,1	1 149	-0,3	2,3	2,7	766 060
.	.	.	.	.	.	.	.	.	.	766 064
<b>20 429</b>	<b>-1,5</b>	<b>1 896</b>	<b>-2,6</b>	<b>108 025</b>	<b>-10,5</b>	<b>3 824</b>	<b>+3,5</b>	<b>5,3</b>	<b>2,0</b>	<b>770 000</b>
7 881	-7,9	752	-29,4	76 292	-8,3	1 292	-21,5	9,7	1,7	770 004
919	-6,9	142	+31,5	1 645	-18,7	360	+65,1	1,8	2,5	770 008
436	+3,3	2	x	2 359	-1,5	4	x	5,4	2,0	770 012
1 221	+8,3	66	-36,5	2 098	+4,5	147	-50,5	1,7	2,2	770 016
.	.	.	.	.	.	.	.	.	.	770 020
3 874	+9,3	634	+68,2	6 292	-5,9	1 036	+34,4	1,6	1,6	770 024
1 075	-16,1	26	+30,0	7 232	-12,8	187	+41,7	6,7	7,2	770 028
2 559	-2,8	125	+22,5	4 555	+2,5	161	-3,6	1,8	1,3	770 032
1 233	+26,1	25	-47,9	5 086	-43,2	354	+122,6	4,1	14,2	770 036
589	-12,6	51	-16,4	1 223	-8,1	95	-40,6	2,1	1,9	770 040
.	.	.	.	.	.	.	.	.	.	770 044
<b>19 081</b>	<b>-3,2</b>	<b>2 006</b>	<b>+22,3</b>	<b>62 807</b>	<b>-0,3</b>	<b>4 437</b>	<b>+8,8</b>	<b>3,3</b>	<b>2,2</b>	<b>774 000</b>
113	+27,0	9	-10,0	605	+4,0	20	-55,6	5,4	2,2	774 004
4 108	-5,0	286	+8,3	26 653	+3,9	728	+46,2	6,5	2,5	774 008
657	-24,5	14	-12,5	3 216	-15,6	77	+20,3	4,9	5,5	774 012
1 782	-18,1	53	-17,2	3 286	-23,5	67	-35,0	1,8	1,3	774 016
1 159	-15,3	62	+44,2	1 953	-4,7	100	+6,4	1,7	1,6	774 020
830	+2,1	98	+69,0	1 488	-15,9	116	-72,9	1,8	1,2	774 024
765	+14,9	16	-55,6	1 729	-1,0	69	-61,0	2,3	4,3	774 028
7 549	+0,5	1 358	+33,7	13 974	+3,8	3 006	+29,1	1,9	2,2	774 032
361	-20,8	56	-22,2	505	-30,8	109	-26,8	1,4	1,9	774 036
1 757	+22,8	54	-11,5	9 398	+5,7	145	-23,7	5,3	2,7	774 040
<b>129 722</b>	<b>-4,8</b>	<b>11 224</b>	<b>+4,7</b>	<b>474 445</b>	<b>-5,5</b>	<b>24 698</b>	<b>-2,2</b>	<b>3,7</b>	<b>2,2</b>	<b>700 000</b>
<b>18 933</b>	<b>-20,3</b>	<b>2 588</b>	<b>+2,1</b>	<b>37 817</b>	<b>-10,9</b>	<b>6 738</b>	<b>+24,4</b>	<b>2,0</b>	<b>2,6</b>	<b>911 000</b>
<b>40 675</b>	<b>+7,2</b>	<b>5 162</b>	<b>+15,9</b>	<b>63 442</b>	<b>+2,5</b>	<b>8 524</b>	<b>+2,4</b>	<b>1,6</b>	<b>1,7</b>	<b>913 000</b>
<b>5 772</b>	<b>-7,0</b>	<b>536</b>	<b>-32,9</b>	<b>10 160</b>	<b>-12,6</b>	<b>1 017</b>	<b>-42,9</b>	<b>1,8</b>	<b>1,9</b>	<b>914 000</b>
<b>6 282</b>	<b>-4,8</b>	<b>597</b>	<b>-10,4</b>	<b>11 036</b>	<b>+4,8</b>	<b>1 008</b>	<b>-10,3</b>	<b>1,8</b>	<b>1,7</b>	<b>915 000</b>
<b>2 242</b>	<b>-14,0</b>	<b>114</b>	<b>-28,8</b>	<b>4 531</b>	<b>-10,9</b>	<b>218</b>	<b>-46,8</b>	<b>2,0</b>	<b>1,9</b>	<b>916 000</b>
<b>14 209</b>	<b>+0,4</b>	<b>1 428</b>	<b>+6,8</b>	<b>36 038</b>	<b>-4,7</b>	<b>3 368</b>	<b>+6,2</b>	<b>2,5</b>	<b>2,4</b>	<b>954 000</b>
744	-0,1	78	+56,0	1 891	+28,5	162	+51,4	2,5	2,1	954 004
.	.	.	.	.	.	.	.	.	.	954 008
.	.	.	.	.	.	.	.	.	.	954 012
2 852	-2,8	326	+52,3	5 570	-6,0	589	+12,8	2,0	1,8	954 016
1 614	-6,4	56	+1,8	4 325	-15,8	117	+19,4	2,7	2,1	954 020
2 047	+1,1	248	+9,7	4 210	-5,7	514	+7,3	2,1	2,1	954 024
1 664	+35,5	48	-60,0	4 668	-11,7	112	-69,3	2,8	2,3	954 028
1 122	+59,8	103	+171,1	1 895	+86,3	210	+238,7	1,7	2,0	954 032
3 168	-7,7	526	-1,9	6 791	+3,0	1 558	+26,6	2,1	3,0	954 036
<b>64 926</b>	<b>-1,8</b>	<b>10 112</b>	<b>-3,3</b>	<b>217 482</b>	<b>-8,9</b>	<b>36 071</b>	<b>-18,5</b>	<b>3,3</b>	<b>3,6</b>	<b>958 000</b>
5 527	+3,7	646	-6,2	15 509	-9,6	1 472	-15,9	2,8	2,3	958 004
1 970	+30,7	115	+53,3	5 022	+0,9	530	-14,2	2,5	4,6	958 008
2 840	+14,1	271	+29,7	10 830	-6,2	959	-9,4	3,8	3,5	958 012
2 151	-5,2	125	+68,9	11 177	+5,3	378	+36,0	5,2	3,0	958 016
1 718	+78,0	847	+216,0	3 819	+79,2	1 872	+141,2	2,2	2,2	958 020
432	-12,6	39	-7,1	804	-21,6	83	+36,1	1,9	2,1	958 024
13 197	-15,5	4 249	-23,1	54 338	-16,2	17 700	-25,2	4,1	4,2	958 028
4 408	-5,0	205	-10,9	12 125	-8,9	468	-21,9	2,8	2,3	958 032
5 765	+48,5	1 007	+316,1	15 283	+32,8	2 092	+99,6	2,7	2,1	958 036
10 011	+8,4	881	+26,6	40 544	-2,8	4 459	+26,0	4,0	5,1	958 040
3 770	-18,9	119	-34,6	8 930	-14,8	206	-43,6	2,4	1,7	958 044
13 137	-12,7	1 608	-27,6	39 101	-20,9	5 852	-44,3	3,0	3,6	958 048

## Noch: 2.1 Kapazität und Leistung der Beherber

November

Amtliche Schlüsselnummer	Verwaltungsbezirk	Betriebe			Betten			Mittlere Auslastung der angebotenen Betten <sup>2)</sup>
		insgesamt	geöffnete	Veränderung <sup>1)</sup>	insgesamt	angebotene	Veränderung <sup>1)</sup>	
<b>962 000</b>	<b>Märkischer Kreis</b>	<b>121</b>	<b>120</b>	<b>-</b>	<b>4 536</b>	<b>4 346</b>	<b>-1,7</b>	<b>30,0</b>
962 004	Altena, Stadt	9	9	-	316	316	-	19,7
962 008	Balve, Stadt	7	7	-12,5	347	347	-7,7	24,8
962 012	Halver, Stadt	3	3	-	66	66	-	32,1
962 016	Hemer, Stadt	3	3	-	306	306	-	.
962 020	Herscheid	6	6	-	105	102	-2,9	20,4
962 024	Iserlohn, Stadt	17	17	-	651	651	-0,9	38,2
962 028	Kierspe, Stadt	5	5	-	71	67	-5,6	15,7
962 032	Lüdenscheid, Stadt	14	14	-6,7	745	745	-1,1	32,5
962 036	Meinerzhagen, Stadt	19	19	+11,8	825	820	+9,5	23,4
962 040	Menden (Sauerland), Stadt	13	13	+18,2	251	251	+17,3	25,2
962 044	Nachrodt-Wiblingwerde	5	4	-20,0	390	212	-43,0	24,9
962 048	Neuenrade, Stadt	7	7	+16,7	173	173	+53,1	30,7
962 052	Plettenberg, Stadt	5	5	-28,6	137	137	-18,9	23,8
962 056	Schalksmühle	1	1	-	11	11	-	.
962 060	Werdohl, Stadt	7	7	-	142	142	-	19,0
<b>966 000</b>	<b>Kreis Olpe</b>	<b>159</b>	<b>154</b>	<b>+2,0</b>	<b>5 603</b>	<b>5 274</b>	<b>-1,8</b>	<b>24,9</b>
966 004	Attendorn, Stadt	29	28	-6,7	892	857	-1,5	29,8
966 008	Drolshagen, Stadt	13	13	-	260	258	-	18,4
966 012	Finnentrop	10	8	-11,1	438	192	-53,7	24,0
966 016	Kirchhundem	26	25	+4,2	994	972	+2,4	18,1
966 020	LenneStadt, Stadt	47	46	+7,0	1 543	1 524	+6,4	26,0
966 024	Olpe, Stadt	21	21	-	1 130	1 130	+0,3	27,4
966 028	Wenden	13	13	+18,2	346	341	+7,2	24,2
<b>970 000</b>	<b>Kreis Siegen-Wittgenstein</b>	<b>157</b>	<b>156</b>	<b>+1,3</b>	<b>6 145</b>	<b>6 098</b>	<b>+1,3</b>	<b>47,3</b>
970 004	Bad Berleburg, Stadt	43	42	+2,4	2 127	2 099	+1,0	63,3
970 008	Burbach	8	8	+14,3	241	234	+6,8	37,2
970 012	Erndtebrück	1	1	-	16	16	-	.
970 016	Freudenberg, Stadt	11	11	+22,2	416	416	+38,2	22,1
970 020	Hilchenbach, Stadt	17	17	-	757	757	-	47,4
970 024	Kreuztal, Stadt	8	8	-20,0	136	136	-13,9	24,8
970 028	Bad Laasphe, Stadt	17	17	-5,6	937	937	-5,2	48,7
970 032	Netphen, Stadt	15	15	-	321	311	-3,1	26,2
970 036	Neunkirchen	3	3	-	51	51	-	.
970 040	Siegen, Stadt	24	24	-	829	827	-0,1	40,5
970 044	Wilnsdorf	10	10	+11,1	314	314	+5,0	24,2
<b>974 000</b>	<b>Kreis Soest</b>	<b>179</b>	<b>171</b>	<b>-2,8</b>	<b>9 221</b>	<b>8 976</b>	<b>+2,4</b>	<b>40,5</b>
974 004	Anröchte	2	2	-	41	41	-	.
974 008	Bad Sassendorf	42	41	-	2 454	2 412	+1,8	57,5
974 012	Ense	3	3	-	51	45	-11,8	29,0
974 016	Erwitte, Stadt	21	20	-	991	969	+9,6	48,0
974 020	Geseke, Stadt	3	3	-	751	751	-	16,9
974 024	Lippetal	4	4	-20,0	49	49	-12,5	11,4
974 028	Lippstadt, Stadt	35	30	-14,3	1 964	1 815	-7,0	49,0
974 032	Möhnesee	19	18	-14,3	1 039	1 011	-6,7	28,9
974 036	Rüthen, Stadt	7	7	-	283	283	-	20,6
974 040	Soest, Stadt	16	16	+6,7	762	764	+15,9	26,8
974 044	Warstein, Stadt	16	16	+6,7	492	492	+6,3	21,3
974 048	Welper	1	1	-50,0	28	28	-33,3	.
974 052	Werl, Stadt	7	7	+75,0	269	269	+228,0	30,4
974 056	Wickede (Ruhr)	3	3	-	47	47	-	22,7
<b>978 000</b>	<b>Kreis Unna</b>	<b>63</b>	<b>62</b>	<b>-</b>	<b>2 407</b>	<b>2 392</b>	<b>+2,9</b>	<b>30,8</b>
978 004	Bergkamen, Stadt	4	4	-	87	87	+7,4	16,6
978 008	Bönen	1	1	-	13	13	-	.
978 012	Fröndenberg, Stadt	3	3	-	103	103	+5,1	20,8
978 016	Holzwickede	3	3	-	215	215	-	.
978 020	Kamen, Stadt	9	9	-	279	279	-	40,5
978 024	Lünen, Stadt	9	9	+12,5	495	513	+3,6	21,7
978 028	Schwerte, Stadt	11	11	-	435	422	+14,7	33,7
978 032	Selm, Stadt	4	4	+33,3	90	90	+32,4	16,0
978 036	Unna, Stadt	9	9	-10,0	400	394	-6,2	37,6
978 040	Werne, Stadt	10	9	-10,0	290	276	-4,2	31,6
<b>900 000</b>	<b>Reg.-Bez. Arnsberg</b>	<b>1 479</b>	<b>1 441</b>	<b>+0,3</b>	<b>67 895</b>	<b>66 187</b>	<b>+0,7</b>	<b>35,0</b>
	<b>Nordrhein-Westfalen</b>	<b>5 480</b>	<b>5 384</b>	<b>+0,5</b>	<b>278 374</b>	<b>272 801</b>	<b>+0,7</b>	<b>36,7</b>

Anmerkungen siehe Seite 10

## gungsstätten nach Verwaltungsbezirken

2002

Ankünfte				Übernachtungen				Mittlere Aufenthaltsdauer <sup>3)</sup>		Amtliche Schlüsselnummer
aller Gäste	Veränderung <sup>1)</sup>	ausländischer Gäste	Veränderung <sup>1)</sup>	aller Gäste	Veränderung <sup>1)</sup>	ausländischer Gäste	Veränderung <sup>1)</sup>	aller Gäste	ausländischer Gäste	
<b>17 527</b>	<b>+0,8</b>	<b>1 573</b>	<b>+9,9</b>	<b>38 577</b>	<b>+4,2</b>	<b>3 797</b>	<b>+17,3</b>	<b>2,2</b>	<b>2,4</b>	<b>962 000</b>
1 095	-	34	-46,9	1 842	-20,4	81	-35,2	1,7	2,4	962 004
1 150	-27,5	4	-60,0	2 585	-27,9	13	-45,8	2,2	3,3	962 008
408	+129,2	19	+137,5	635	+14,8	30	+172,7	1,6	1,6	962 012
.	.	.	.	.	.	.	.	.	.	962 016
300	-4,2	21	-43,2	624	-9,7	43	-84,3	2,1	2,0	962 020
3 922	-0,2	328	-6,6	7 453	+12,4	1 047	+47,5	1,9	3,2	962 024
88	-12,0	4	-20,0	243	-10,3	5	-28,6	2,8	1,3	962 028
3 776	-9,2	737	+40,4	7 256	-2,5	1 667	+53,8	1,9	2,3	962 032
2 668	+12,5	92	+19,5	5 602	-0,3	240	+27,7	2,1	2,6	962 036
1 038	+7,5	73	+12,3	1 762	+0,5	128	-24,7	1,7	1,8	962 040
884	+9,0	28	+250,0	1 585	-27,7	51	+183,3	1,8	1,8	962 044
794	+55,7	80	-43,7	1 594	+49,7	124	-51,9	2,0	1,6	962 048
540	+39,9	67	+8,1	978	+6,1	177	-3,3	1,8	2,6	962 052
.	.	.	.	.	.	.	.	.	.	962 056
383	+18,6	42	+7,7	810	+14,9	98	+10,1	2,1	2,3	962 060
<b>17 818</b>	<b>+5,2</b>	<b>646</b>	<b>-3,7</b>	<b>38 129</b>	<b>+4,5</b>	<b>1 578</b>	<b>-14,7</b>	<b>2,1</b>	<b>2,4</b>	<b>966 000</b>
3 676	-5,6	243	-23,3	7 605	-7,2	498	-49,6	2,1	2,0	966 004
596	+41,9	64	+56,1	1 425	+45,6	168	+12,8	2,4	2,6	966 008
573	-9,3	50	-3,8	1 361	+17,6	275	+243,8	2,4	5,5	966 012
2 001	-8,8	27	-60,3	5 056	-10,7	98	-48,7	2,5	3,6	966 016
5 375	+15,5	140	+21,7	11 175	+14,9	267	+27,1	2,1	1,9	966 020
4 333	+13,0	38	-11,6	9 034	+7,5	99	-12,4	2,1	2,6	966 024
1 264	-3,3	84	+140,0	2 473	+5,3	173	+45,4	2,0	2,1	966 028
<b>18 931</b>	<b>+1,1</b>	<b>1 844</b>	<b>+3,4</b>	<b>83 382</b>	<b>-1,0</b>	<b>3 495</b>	<b>+1,5</b>	<b>4,4</b>	<b>1,9</b>	<b>970 000</b>
2 761	+2,7	76	-2,6	38 597	-0,8	169	+17,4	14,0	2,2	970 004
820	-9,6	36	-26,5	2 146	-24,7	69	-18,8	2,6	1,9	970 008
.	.	.	.	.	.	.	.	.	.	970 012
1 210	-8,4	181	+33,1	2 158	+6,7	401	+50,2	1,8	2,2	970 016
2 096	+24,2	155	+101,3	10 551	+14,6	344	+140,6	5,0	2,2	970 020
537	+9,8	77	+156,7	1 011	+20,1	189	+256,6	1,9	2,5	970 024
3 203	+5,2	226	-1,3	13 695	-6,2	390	-25,3	4,3	1,7	970 028
1 046	+4,1	32	+166,7	2 403	-9,5	68	+161,5	2,3	2,1	970 032
.	.	.	.	.	.	.	.	.	.	970 036
5 895	-11,0	1 038	-8,8	10 053	-10,2	1 811	-14,2	1,7	1,7	970 040
1 135	+68,1	23	-11,5	2 282	+64,2	54	+8,0	2,0	2,3	970 044
<b>26 492</b>	<b>+9,3</b>	<b>891</b>	<b>-15,9</b>	<b>107 582</b>	<b>+7,3</b>	<b>2 042</b>	<b>-13,5</b>	<b>4,1</b>	<b>2,3</b>	<b>974 000</b>
5 913	+11,4	62	+55,0	41 573	+8,3	167	+13,6	7,0	2,7	974 004
179	-2,7	20	-	391	-6,7	82	+100,0	2,2	4,1	974 008
1 421	-9,0	25	-35,9	13 949	+18,5	112	-18,8	9,8	4,5	974 012
2 152	+19,6	13	-72,9	3 801	+26,1	21	-70,0	1,8	1,6	974 016
62	-27,9	11	-	168	+5,0	15	-	2,7	1,4	974 020
4 372	+0,9	255	-31,5	25 024	+0,5	493	-23,0	5,7	1,9	974 024
3 432	-4,5	81	+5,2	8 766	-1,3	296	-22,9	2,6	3,7	974 028
992	-10,2	44	-6,4	1 750	-19,9	91	-44,5	1,8	2,1	974 032
4 176	+5,8	167	-18,5	5 988	+0,9	260	-22,8	1,4	1,6	974 036
1 561	+3,0	132	-23,7	3 141	-2,4	332	+0,6	2,0	2,5	974 040
.	.	.	.	.	.	.	.	.	.	974 044
1 876	+501,3	64	+540,0	2 452	+307,3	90	+210,3	1,3	1,4	974 048
164	-23,4	7	-36,4	320	-5,3	58	+18,4	2,0	8,3	974 052
<b>12 692</b>	<b>+6,1</b>	<b>1 313</b>	<b>-4,4</b>	<b>22 026</b>	<b>-1,3</b>	<b>2 515</b>	<b>-8,1</b>	<b>1,7</b>	<b>1,9</b>	<b>978 000</b>
278	+127,9	8	+300,0	432	+7,2	40	+300,0	1,6	5,0	978 004
.	.	.	.	.	.	.	.	.	.	978 008
440	+8,1	15	-37,5	643	-19,5	33	-52,2	1,5	2,2	978 012
.	.	.	.	.	.	.	.	.	.	978 016
2 127	-4,4	206	+2,0	3 387	-5,7	290	-6,8	1,6	1,4	978 020
1 927	-21,1	153	-2,5	3 299	-18,1	352	+4,1	1,7	2,3	978 024
2 215	+23,6	61	+10,9	4 261	+23,8	325	+125,7	1,9	5,3	978 028
241	+42,6	11	-70,3	431	+55,6	20	-52,4	1,8	1,8	978 032
2 828	+21,7	232	-16,5	4 441	-8,9	432	-44,2	1,6	1,9	978 036
1 461	+10,4	373	+40,2	2 620	+6,6	682	+38,9	1,8	1,8	978 040
<b>246 499</b>	<b>-0,1</b>	<b>26 804</b>	<b>+0,3</b>	<b>670 202</b>	<b>-2,7</b>	<b>70 371</b>	<b>-9,9</b>	<b>2,7</b>	<b>2,6</b>	<b>900 000</b>
<b>1 283 209</b>	<b>-0,9</b>	<b>203 447</b>	<b>+2,8</b>	<b>2 960 234</b>	<b>-2,0</b>	<b>440 475</b>	<b>-</b>	<b>2,3</b>	<b>2,2</b>	

## 2.2 Kapazität und Leistung der Beherbergungs

November

Lfd. Nr.	Gemeindegruppe Betriebsart	Betriebe			Betten			Mittlere Auslastung der angebotenen Betten <sup>2)</sup>
		insgesamt	geöffnete	Veränderung <sup>1)</sup>	insgesamt	angebotene	Veränderung <sup>1)</sup>	
<b>1</b>	<b>Mineral-, Moor-, Sole- und Thermalbäder</b>	<b>444</b>	<b>412</b>	<b>-1,0</b>	<b>26 443</b>	<b>25 345</b>	<b>-0,8</b>	<b>52,6</b>
2	Hotels	107	106	-0,9	6 938	6 848	-0,2	34,8
3	Gasthöfe	19	19	-	303	303	-1,9	23,5
4	Pensionen	177	151	-0,7	4 331	3 669	+0,9	17,4
5	Hotels garnis	42	41	+10,8	1 874	1 814	-0,7	29,6
6	Erholungs-, Ferien- und Schulungsheime	20	17	-10,5	1 026	895	-11,6	43,8
7	Ferienhäuser, -wohnungen, -zentren	23	23	-8,0	524	524	-4,0	8,6
8	Hütten, Jugendherbergen u. Ä.	4	4	-	482	482	-	29,9
9	Vorsorge- und Reha-Kliniken	52	51	-3,8	10 965	10 810	-0,5	82,7
<b>10</b>	<b>Heilklimatische Kurorte</b>	<b>169</b>	<b>164</b>	<b>+1,2</b>	<b>8 716</b>	<b>8 617</b>	<b>-0,7</b>	<b>28,7</b>
11	Hotels	52	51	+2,0	2 614	2 604	-10,9	23,1
12	Gasthöfe	14	13	-7,1	306	294	-0,3	11,2
13	Pensionen	41	38	-	782	716	+12,8	5,7
14	Hotels garnis	5	5	+25,0	472	472	+337,0	.
15	Erholungs-, Ferien- und Schulungsheime	23	23	-8,0	1 563	1 561	-10,4	33,5
16	Ferienhäuser, -wohnungen, -zentren	21	21	+16,7	1 990	1 984	+1,9	23,4
17	Hütten, Jugendherbergen u. Ä.	11	11	-	449	446	-8,0	12,9
18	Vorsorge- und Reha-Kliniken	2	2	-	540	540	-	.
<b>19</b>	<b>Kneippkurorte</b>	<b>191</b>	<b>187</b>	<b>+2,7</b>	<b>7 936</b>	<b>7 611</b>	<b>-0,4</b>	<b>28,9</b>
20	Hotels	73	71	+7,6	3 171	2 925	+3,2	33,5
21	Gasthöfe	29	29	+3,6	469	444	-1,8	8,4
22	Pensionen	23	21	-4,5	521	477	-4,4	8,1
23	Hotels garnis	5	5	-16,7	91	91	-58,1	.
24	Erholungs-, Ferien- und Schulungsheime	19	19	+5,6	1 095	1 095	+2,4	29,7
25	Ferienhäuser, -wohnungen, -zentren	27	27	-3,6	1 063	1 053	-2,1	5,2
26	Hütten, Jugendherbergen u. Ä.	10	10	+11,1	828	828	+3,5	20,9
27	Vorsorge- und Reha-Kliniken	5	5	-	698	698	-	.
<b>28</b>	<b>Kneippheilstädte</b>	<b>228</b>	<b>224</b>	<b>-</b>	<b>9 011</b>	<b>8 894</b>	<b>-0,9</b>	<b>39,6</b>
29	Hotels	58	58	-	2 964	2 961	+1,6	34,8
30	Gasthöfe	40	39	+2,6	772	723	+0,4	11,6
31	Pensionen	53	50	-	819	764	-5,1	9,7
32	Hotels garnis	12	12	+20,0	250	250	+16,8	8,9
33	Erholungs-, Ferien- und Schulungsheime	10	10	-9,1	648	648	-6,2	33,4
34	Ferienhäuser, -wohnungen, -zentren	36	36	-2,7	739	729	+2,8	4,0
35	Hütten, Jugendherbergen u. Ä.	5	5	-	397	397	-	13,6
36	Vorsorge- und Reha-Kliniken	14	14	-6,7	2 422	2 422	-4,0	81,2
<b>37</b>	<b>Heilbäder zusammen</b>	<b>1 032</b>	<b>987</b>	<b>+0,3</b>	<b>52 106</b>	<b>50 467</b>	<b>-0,7</b>	<b>42,9</b>
38	Hotels	290	286	+1,8	15 687	15 338	-1,2	32,6
39	Gasthöfe	102	100	+1,0	1 850	1 764	-0,7	12,9
40	Pensionen	294	260	-0,8	6 453	5 626	+0,9	14,0
41	Hotels garnis	64	63	+10,5	2 687	2 627	+11,1	27,9
42	Erholungs-, Ferien- und Schulungsheime	72	69	-5,5	4 332	4 199	-7,0	34,7
43	Ferienhäuser, -wohnungen, -zentren	107	107	-0,9	4 316	4 290	+0,3	13,0
44	Hütten, Jugendherbergen u. Ä.	30	30	+3,4	2 156	2 153	-0,5	20,5
45	Vorsorge- und Reha-Kliniken	73	72	-4,0	14 625	14 470	-1,1	82,8

1) Veränderung gegenüber dem Vorjahresmonat in % - 2) mittlere Auslastung = (Übernachtungen / angebotene Bettentage) \* 100 - 3) mittlere Aufenthalts



## stätten nach Gemeindegruppen und Betriebsarten

2002

Ankünfte				Übernachtungen				Mittlere Aufenthaltsdauer <sup>3)</sup>		Lfd. Nr.
aller Gäste	Veränderung <sup>1)</sup>	ausländischer Gäste	Veränderung <sup>1)</sup>	aller Gäste	Veränderung <sup>1)</sup>	ausländischer Gäste	Veränderung <sup>1)</sup>	aller Gäste	ausländischer Gäste	
<b>69 454</b>	<b>-1,7</b>	<b>8 575</b>	<b>+7,9</b>	<b>388 517</b>	<b>-0,7</b>	<b>16 917</b>	<b>+23,7</b>	<b>5,6</b>	<b>2,0</b>	<b>1</b>
38 877	-1,9	6 086	+17,4	69 185	-1,9	11 535	+30,9	1,8	1,9	2
1 031	-1,4	167	+53,2	2 134	-0,4	316	+62,1	2,1	1,9	3
3 012	-1,3	49	+32,4	17 177	-8,4	274	+138,3	5,7	5,6	4
8 858	-10,6	1 850	-16,1	16 104	-1,3	3 646	+5,5	1,8	2,0	5
4 703	+9,3	57	-6,6	11 409	+4,2	181	-30,4	2,4	3,2	6
146	-5,2	14	-	1 283	-14,4	41	-59,0	8,8	2,9	7
2 013	+17,7	335	+4,4	4 330	+35,1	665	+17,5	2,2	2,0	8
10 814	-0,2	17	-19,0	266 895	-0,4	259	+57,9	24,7	15,2	9
<b>18 055</b>	<b>-13,8</b>	<b>1 695</b>	<b>-26,5</b>	<b>66 157</b>	<b>-14,9</b>	<b>6 125</b>	<b>-42,9</b>	<b>3,7</b>	<b>3,6</b>	<b>10</b>
7 574	-29,4	1 101	-34,5	17 187	-37,9	4 025	-49,4	2,3	3,7	11
356	+69,5	66	+135,7	891	+62,6	142	+61,4	2,5	2,2	12
443	-26,9	33	-52,9	1 090	-39,3	71	-74,6	2,5	2,2	13
.	.	.	.	.	.	.	.	.	.	14
4 319	-20,4	-	-100,0	15 023	-21,5	-	-100,0	3,5	-	15
2 219	-24,8	485	-7,4	10 777	-11,3	1 863	-22,1	4,9	3,8	16
527	+40,2	-	-	1 092	-13,2	-	-	2,1	-	17
.	.	.	.	.	.	.	.	.	.	18
<b>23 020</b>	<b>+13,3</b>	<b>2 754</b>	<b>+25,1</b>	<b>63 903</b>	<b>+3,7</b>	<b>6 405</b>	<b>-4,1</b>	<b>2,8</b>	<b>2,3</b>	<b>19</b>
15 217	+19,4	2 381	+43,1	28 711	+20,4	5 080	+22,1	1,9	2,1	20
538	-17,1	40	-20,0	1 060	-21,4	104	+6,1	2,0	2,6	21
351	-16,8	23	-54,9	1 161	-2,8	224	-1,3	3,3	9,7	22
.	.	.	.	.	.	.	.	.	.	23
3 236	+21,4	110	x	9 462	-	220	-7,2	2,9	2,0	24
424	-35,9	116	-65,0	1 479	-56,3	627	-63,9	3,5	5,4	25
2 490	+17,2	28	-6,7	5 128	+10,5	31	-47,5	2,1	1,1	26
.	.	.	.	.	.	.	.	.	.	27
<b>19 357</b>	<b>+5,6</b>	<b>1 296</b>	<b>+7,8</b>	<b>100 323</b>	<b>-2,2</b>	<b>5 271</b>	<b>+14,8</b>	<b>5,2</b>	<b>4,1</b>	<b>28</b>
11 345	+12,5	935	+26,5	28 976	+1,6	4 258	+28,3	2,6	4,6	29
837	-8,1	163	-18,9	2 292	-5,0	419	-17,5	2,7	2,6	30
578	-22,0	66	+88,6	1 975	-32,8	214	+87,7	3,4	3,2	31
327	+9,7	19	-17,4	668	+10,6	78	-49,4	2,0	4,1	32
2 621	-2,4	-	-100,0	6 254	+13,1	-	-100,0	2,4	-	33
224	-32,9	33	-8,3	831	-40,4	133	-12,5	3,7	4,0	34
779	-7,4	15	-87,7	1 615	-15,3	28	-87,0	2,1	1,9	35
2 646	+8,2	65	+97,0	57 712	-2,7	141	+72,0	21,8	2,2	36
<b>129 886</b>	<b>-0,3</b>	<b>14 320</b>	<b>+4,8</b>	<b>618 900</b>	<b>-2,3</b>	<b>34 718</b>	<b>-2,7</b>	<b>4,8</b>	<b>2,4</b>	<b>37</b>
73 013	-0,3	10 503	+13,3	144 059	-4,3	24 898	+2,7	2,0	2,4	38
2 762	-1,9	436	+12,4	6 377	-1,1	981	+10,3	2,3	2,3	39
4 384	-9,1	171	-11,4	21 403	-13,3	783	+6,5	4,9	4,6	40
11 479	+6,3	1 935	-15,8	21 880	+17,6	3 867	+2,1	1,9	2,0	41
14 879	-1,3	167	+103,7	42 148	-6,5	401	-26,8	2,8	2,4	42
3 013	-26,5	648	-28,4	14 370	-22,0	2 664	-39,2	4,8	4,1	43
5 809	+15,0	378	-20,1	12 165	+10,5	724	-13,8	2,1	1,9	44
14 547	+1,1	82	+51,9	356 498	-0,6	400	+62,6	24,5	4,9	45

dauer in Tagen = Übernachtungen / Ankünfte

Noch: **2.2 Kapazität und Leistung der Beherbergungs****November**

Lfd. Nr.	Gemeindeguppe Betriebsart	Betriebe			Betten			Mittlere Auslastung der angebotenen Betten <sup>2)</sup>
		insgesamt	geöffnete	Veränderung <sup>1)</sup>	insgesamt	angebotene	Veränderung <sup>1)</sup>	
<b>46</b>	<b>Luftkurorte</b>	<b>373</b>	<b>359</b>	<b>+0,6</b>	<b>14 377</b>	<b>13 659</b>	<b>-0,7</b>	<b>26,7</b>
47	Hotels	118	112	-	4 739	4 431	-0,6	21,9
48	Gasthöfe	58	57	-	1 031	987	+3,1	13,0
49	Pensionen	83	76	-	1 772	1 559	-2,1	19,2
50	Hotels garnis	9	9	-	173	173	-2,8	15,5
51	Erholungs-, Ferien- und Schulungsheime	33	33	+3,1	2 652	2 632	+2,3	40,2
52	Ferienhäuser, -wohnungen, -zentren	40	40	+2,6	1 361	1 229	-6,3	9,9
53	Hütten, Jugendherbergen u. Ä.	27	27	+3,8	1 681	1 680	+2,8	22,5
54	Vorsorge- und Reha-Kliniken	5	5	-16,7	968	968	-7,6	66,8
<b>55</b>	<b>Erholungsorte</b>	<b>360</b>	<b>349</b>	<b>-1,1</b>	<b>16 557</b>	<b>15 918</b>	<b>+1,0</b>	<b>28,3</b>
56	Hotels	133	129	+4,0	5 266	5 035	+4,7	26,4
57	Gasthöfe	51	50	-3,8	1 034	1 017	+14,3	12,9
58	Pensionen	45	41	-8,9	970	816	-9,8	14,2
59	Hotels garnis	15	14	-6,7	367	354	+1,7	26,8
60	Erholungs-, Ferien- und Schulungsheime	56	55	+3,8	4 384	4 202	-0,9	38,2
61	Ferienhäuser, -wohnungen, -zentren	33	33	-2,9	1 390	1 390	+0,8	13,8
62	Hütten, Jugendherbergen u. Ä.	23	23	-8,0	2 439	2 408	-0,7	26,4
63	Vorsorge- und Reha-Kliniken	4	4	-20,0	707	696	-9,1	55,8
<b>64</b>	<b>Sonstige Gemeinden</b>	<b>3 715</b>	<b>3 689</b>	<b>+0,7</b>	<b>195 334</b>	<b>192 757</b>	<b>+1,2</b>	<b>36,6</b>
65	Hotels	1 765	1 758	+0,8	102 253	101 170	+0,9	36,2
66	Gasthöfe	424	420	-1,2	6 669	6 523	+0,1	17,6
67	Pensionen	165	161	+3,2	3 844	3 712	+4,2	23,5
68	Hotels garnis	888	884	+1,4	41 516	40 984	+3,4	37,1
69	Erholungs-, Ferien- und Schulungsheime	247	245	+0,8	22 130	21 923	-0,2	43,1
70	Ferienhäuser, -wohnungen, -zentren	78	77	-6,1	5 803	5 749	-0,6	34,9
71	Hütten, Jugendherbergen u. Ä.	128	124	+1,6	9 979	9 558	-0,9	28,1
72	Vorsorge- und Reha-Kliniken	20	20	-4,8	3 140	3 138	-1,3	79,5
<b>73</b>	<b>Nordrhein-Westfalen</b>	<b>5 480</b>	<b>5 384</b>	<b>+0,5</b>	<b>278 374</b>	<b>272 801</b>	<b>+0,7</b>	<b>36,7</b>
<b>74</b>	<b>Hotels</b>	<b>2 306</b>	<b>2 285</b>	<b>+1,1</b>	<b>127 945</b>	<b>125 974</b>	<b>+0,7</b>	<b>34,9</b>
<b>75</b>	<b>Gasthöfe</b>	<b>635</b>	<b>627</b>	<b>-0,9</b>	<b>10 584</b>	<b>10 291</b>	<b>+1,5</b>	<b>16,0</b>
<b>76</b>	<b>Pensionen</b>	<b>587</b>	<b>538</b>	<b>-0,2</b>	<b>13 039</b>	<b>11 713</b>	<b>+0,7</b>	<b>17,9</b>
<b>77</b>	<b>Hotels garnis</b>	<b>976</b>	<b>970</b>	<b>+1,8</b>	<b>44 743</b>	<b>44 138</b>	<b>+3,8</b>	<b>36,4</b>
<b>78</b>	<b>Erholungs-, Ferien- und Schulungsheime</b>	<b>408</b>	<b>402</b>	<b>+0,2</b>	<b>33 498</b>	<b>32 956</b>	<b>-1,0</b>	<b>41,2</b>
<b>79</b>	<b>Ferienhäuser, -wohnungen, -zentren</b>	<b>258</b>	<b>257</b>	<b>-2,3</b>	<b>12 870</b>	<b>12 658</b>	<b>-0,7</b>	<b>23,2</b>
<b>80</b>	<b>Hütten, Jugendherbergen u. Ä.</b>	<b>208</b>	<b>204</b>	<b>+1,0</b>	<b>16 255</b>	<b>15 799</b>	<b>-0,4</b>	<b>26,3</b>
<b>81</b>	<b>Vorsorge- und Reha-Kliniken</b>	<b>102</b>	<b>101</b>	<b>-5,6</b>	<b>19 440</b>	<b>19 272</b>	<b>-1,8</b>	<b>80,5</b>

## stätten nach Gemeindegruppen und Betriebsarten

2002

Ankünfte				Übernachtungen				Mittlere Aufenthaltsdauer <sup>3)</sup>		Lfd. Nr.
aller Gäste	Veränderung <sup>1)</sup>	ausländischer Gäste	Veränderung <sup>1)</sup>	aller Gäste	Veränderung <sup>1)</sup>	ausländischer Gäste	Veränderung <sup>1)</sup>	aller Gäste	ausländischer Gäste	
<b>37 352</b>	<b>-3,7</b>	<b>2 475</b>	<b>-11,6</b>	<b>106 243</b>	<b>-5,1</b>	<b>5 953</b>	<b>-8,2</b>	<b>2,8</b>	<b>2,4</b>	<b>46</b>
15 402	+2,0	1 807	-17,5	28 536	+2,2	3 661	-8,4	1,9	2,0	47
1 682	+4,3	183	+25,3	3 532	+1,7	371	+51,4	2,1	2,0	48
2 480	-6,5	103	-6,4	8 498	-16,4	531	+38,3	3,4	5,2	49
425	-38,1	115	+45,6	742	-48,0	202	+16,1	1,7	1,8	50
10 261	-13,1	41	-4,7	30 641	-7,5	294	-2,0	3,0	7,2	51
800	-4,1	42	-48,8	3 654	-8,5	532	-49,9	4,6	12,7	52
5 253	+3,2	179	+23,4	11 227	+3,3	203	-2,9	2,1	1,1	53
1 049	+3,2	5	-	19 413	-7,2	159	+40,7	18,5	31,8	54
<b>53 668</b>	<b>+9,8</b>	<b>5 014</b>	<b>+35,1</b>	<b>132 402</b>	<b>+3,4</b>	<b>10 938</b>	<b>-7,6</b>	<b>2,5</b>	<b>2,2</b>	<b>55</b>
20 556	+7,5	3 669	+40,4	39 076	+9,2	7 584	+27,8	1,9	2,1	56
1 756	-0,2	273	+3,8	3 894	+9,2	711	+25,0	2,2	2,6	57
1 165	+1,8	57	+42,5	3 338	-18,2	116	+7,4	2,9	2,0	58
1 212	+0,1	243	+21,5	2 842	+16,1	608	-3,8	2,3	2,5	59
18 454	+13,2	114	-7,3	47 488	+3,0	337	-23,8	2,6	3,0	60
1 302	+49,8	26	-91,2	5 398	-20,4	366	-89,7	4,1	14,1	61
8 617	+10,0	625	+259,2	19 076	+12,4	1 060	+103,5	2,2	1,7	62
606	-7,2	7	+133,3	11 290	-8,6	156	+132,8	18,6	22,3	63
<b>1 062 303</b>	<b>-1,3</b>	<b>181 638</b>	<b>+2,2</b>	<b>2 102 689</b>	<b>-2,1</b>	<b>388 866</b>	<b>+0,7</b>	<b>2,0</b>	<b>2,1</b>	<b>64</b>
639 057	-3,1	124 562	+4,9	1 095 263	-3,4	245 869	+3,1	1,7	2,0	65
14 734	-4,1	1 479	+3,6	34 083	-11,4	3 907	-10,5	2,3	2,6	66
7 608	-2,4	582	+33,2	25 263	+5,0	2 485	+66,9	3,3	4,3	67
236 814	+1,9	43 742	+0,8	453 572	+1,0	102 279	+1,6	1,9	2,3	68
105 965	+4,0	2 851	+45,3	280 676	+1,0	6 990	-8,3	2,6	2,5	69
14 021	-15,0	4 527	-20,0	59 196	-15,5	18 836	-24,4	4,2	4,2	70
41 451	+3,3	3 878	-35,1	79 802	+7,8	8 222	+2,4	1,9	2,1	71
2 653	-5,6	17	-65,3	74 834	-6,8	278	-65,1	28,2	16,4	72
<b>1 283 209</b>	<b>-0,9</b>	<b>203 447</b>	<b>+2,8</b>	<b>2 960 234</b>	<b>-2,0</b>	<b>440 475</b>	<b>-</b>	<b>2,3</b>	<b>2,2</b>	<b>73</b>
<b>748 028</b>	<b>-2,5</b>	<b>140 541</b>	<b>+5,8</b>	<b>1 306 934</b>	<b>-3,1</b>	<b>282 012</b>	<b>+3,5</b>	<b>1,7</b>	<b>2,0</b>	<b>74</b>
<b>20 934</b>	<b>-2,9</b>	<b>2 371</b>	<b>+6,6</b>	<b>47 886</b>	<b>-7,9</b>	<b>5 970</b>	<b>-1,6</b>	<b>2,3</b>	<b>2,5</b>	<b>75</b>
<b>15 637</b>	<b>-4,7</b>	<b>913</b>	<b>+17,1</b>	<b>58 502</b>	<b>-7,1</b>	<b>3 915</b>	<b>+44,1</b>	<b>3,7</b>	<b>4,3</b>	<b>76</b>
<b>249 930</b>	<b>+2,0</b>	<b>46 035</b>	<b>+0,1</b>	<b>479 036</b>	<b>+1,6</b>	<b>106 956</b>	<b>+1,6</b>	<b>1,9</b>	<b>2,3</b>	<b>77</b>
<b>149 559</b>	<b>+3,1</b>	<b>3 173</b>	<b>+43,6</b>	<b>400 953</b>	<b>-0,3</b>	<b>8 022</b>	<b>-10,0</b>	<b>2,7</b>	<b>2,5</b>	<b>78</b>
<b>19 136</b>	<b>-14,2</b>	<b>5 243</b>	<b>-24,4</b>	<b>82 618</b>	<b>-16,8</b>	<b>22 398</b>	<b>-33,9</b>	<b>4,3</b>	<b>4,3</b>	<b>79</b>
<b>61 130</b>	<b>+5,2</b>	<b>5 060</b>	<b>-25,2</b>	<b>122 270</b>	<b>+8,3</b>	<b>10 209</b>	<b>+6,3</b>	<b>2,0</b>	<b>2,0</b>	<b>80</b>
<b>18 855</b>	<b>-</b>	<b>111</b>	<b>-</b>	<b>462 035</b>	<b>-2,1</b>	<b>993</b>	<b>-18,7</b>	<b>24,5</b>	<b>8,9</b>	<b>81</b>

## 2.3 Kapazität und Leistung der Beherbergungs

November

Lfd. Nr.	Reisegebiet Betriebsart	Betriebe			Betten			Mittlere Auslastung der angebotenen Betten <sup>2)</sup>
		insgesamt	geöffnete	Veränderung <sup>1)</sup>	insgesamt	angebotene	Veränderung <sup>1)</sup>	
<b>1</b>	<b>Eifel und Region Aachen</b>	<b>509</b>	<b>504</b>	<b>-0,4</b>	<b>22 285</b>	<b>22 059</b>	<b>+1,2</b>	<b>33,5</b>
2	Hotels	234	232	+0,9	9 146	9 070	+1,2	31,2
3	Gasthöfe	49	49	-5,8	851	842	+13,3	13,8
4	Pensionen	35	34	-	718	690	+14,6	19,6
5	Hotels garnis	84	83	+5,1	3 009	2 966	+4,6	29,7
6	Erholungs-, Ferien- und Schulungsheime	52	51	-1,9	3 640	3 570	-2,2	46,6
7	Ferienhäuser, -wohnungen, -zentren	22	22	-12,0	1 377	1 377	-6,5	11,7
8	Hütten, Jugendherbergen u. Ä.	26	26	-	2 288	2 288	+2,1	29,4
9	Vorsorge- und Reha-Kliniken	7	7	-12,5	1 256	1 256	-3,1	72,3
<b>10</b>	<b>Niederrhein</b>	<b>518</b>	<b>512</b>	<b>+1,0</b>	<b>24 805</b>	<b>24 469</b>	<b>+1,2</b>	<b>33,7</b>
11	Hotels	260	259	+2,4	14 605	14 466	+2,2	34,3
12	Gasthöfe	59	57	-3,4	902	869	-4,9	16,2
13	Pensionen	20	20	-9,1	435	435	-11,9	.
14	Hotels garnis	115	114	-	4 367	4 273	-1,4	31,9
15	Erholungs-, Ferien- und Schulungsheime	33	32	+6,7	2 610	2 578	+3,7	41,6
16	Ferienhäuser, -wohnungen, -zentren	8	8	-11,1	114	114	-7,3	7,8
17	Hütten, Jugendherbergen u. Ä.	21	20	+11,1	1 532	1 494	+4,0	25,5
18	Vorsorge- und Reha-Kliniken	2	2	-	240	240	-	.
<b>19</b>	<b>Münsterland</b>	<b>541</b>	<b>538</b>	<b>+1,1</b>	<b>22 737</b>	<b>22 429</b>	<b>+0,6</b>	<b>33,8</b>
20	Hotels	294	293	-3,0	11 866	11 665	-1,9	29,3
21	Gasthöfe	70	69	+19,0	1 210	1 187	+31,2	16,6
22	Pensionen	40	40	-	1 195	1 195	+3,7	19,6
23	Hotels garnis	50	50	+6,4	1 918	1 907	+5,7	.
24	Erholungs-, Ferien- und Schulungsheime	46	46	-	4 868	4 868	-1,5	53,4
25	Ferienhäuser, -wohnungen, -zentren	27	27	-	600	595	-	17,2
26	Hütten, Jugendherbergen u. Ä.	13	12	+9,1	970	902	+0,8	29,0
27	Vorsorge- und Reha-Kliniken	1	1	-	110	110	-	.
<b>28</b>	<b>Teutoburger Wald</b>	<b>977</b>	<b>940</b>	<b>+0,3</b>	<b>45 276</b>	<b>43 484</b>	<b>-1,0</b>	<b>37,1</b>
29	Hotels	366	360	+1,4	17 076	16 646	+2,0	28,0
30	Gasthöfe	112	112	-2,6	1 772	1 726	-2,8	14,3
31	Pensionen	228	202	+2,5	5 421	4 662	+3,3	17,0
32	Hotels garnis	71	69	+1,5	2 437	2 309	-14,2	28,5
33	Erholungs-, Ferien- und Schulungsheime	62	60	-1,6	3 716	3 600	-3,1	35,4
34	Ferienhäuser, -wohnungen, -zentren	60	60	-	2 676	2 540	-2,3	6,9
35	Hütten, Jugendherbergen u. Ä.	32	32	+3,2	2 403	2 392	+1,7	21,9
36	Vorsorge- und Reha-Kliniken	46	45	-10,0	9 775	9 609	-3,7	79,9
<b>37</b>	<b>Sauerland</b>	<b>1 019</b>	<b>987</b>	<b>+0,3</b>	<b>45 033</b>	<b>43 627</b>	<b>+0,3</b>	<b>32,2</b>
38	Hotels	315	309	+2,3	14 014	13 728	-0,8	29,7
39	Gasthöfe	179	175	-2,2	3 260	3 122	-0,9	15,5
40	Pensionen	206	188	-	4 123	3 695	-2,7	14,3
41	Hotels garnis	38	38	+8,6	1 613	1 613	+45,3	27,2
42	Erholungs-, Ferien- und Schulungsheime	81	79	-2,5	7 193	6 957	-3,0	34,2
43	Ferienhäuser, -wohnungen, -zentren	123	123	-1,6	7 769	7 716	+0,6	31,9
44	Hütten, Jugendherbergen u. Ä.	54	52	-1,9	3 434	3 169	-6,2	19,9
45	Vorsorge- und Reha-Kliniken	23	23	+9,5	3 627	3 627	+6,7	81,2
<b>46</b>	<b>Siegerland-Wittgenstein</b>	<b>157</b>	<b>156</b>	<b>+1,3</b>	<b>6 145</b>	<b>6 098</b>	<b>+1,3</b>	<b>47,3</b>
47	Hotels	63	63	+5,0	1 986	1 966	+4,6	31,8
48	Gasthöfe	31	31	-3,1	434	429	-5,1	20,4
49	Pensionen	22	21	-4,5	330	308	-7,8	20,0
50	Hotels garnis	8	8	+14,3	236	236	+9,3	.
51	Erholungs-, Ferien- und Schulungsheime	14	14	+27,3	890	890	+18,8	36,8
52	Ferienhäuser, -wohnungen, -zentren	4	4	-33,3	100	100	-17,4	12,0
53	Hütten, Jugendherbergen u. Ä.	5	5	-	214	214	+1,9	12,0
54	Vorsorge- und Reha-Kliniken	10	10	-9,1	1 955	1 955	-4,9	.

1) Veränderung gegenüber dem Vorjahresmonat in % - 2) mittlere Auslastung = (Übernachtungen / angebotene Bettentage) \* 100 - 3) mittlere Aufenthalts

## stätten nach Reisegebieten und Betriebsarten

2002

Ankünfte				Übernachtungen				Mittlere Aufenthaltsdauer <sup>3)</sup>		Lfd. Nr.
aller Gäste	Veränderung <sup>1)</sup>	ausländischer Gäste	Veränderung <sup>1)</sup>	aller Gäste	Veränderung <sup>1)</sup>	ausländischer Gäste	Veränderung <sup>1)</sup>	aller Gäste	ausländischer Gäste	
<b>95 037</b>	<b>+3,6</b>	<b>15 973</b>	<b>+11,1</b>	<b>217 868</b>	<b>-0,5</b>	<b>32 848</b>	<b>+1,1</b>	<b>2,3</b>	<b>2,1</b>	<b>1</b>
46 730	-0,8	10 274	+8,2	83 224	+0,6	20 491	+16,4	1,8	2,0	2
1 482	-16,2	222	+12,1	3 477	-23,4	407	-16,3	2,3	1,8	3
903	+1,6	137	+47,3	4 047	+46,7	508	+149,0	4,5	3,7	4
14 559	-0,7	2 401	-6,9	26 067	-0,4	5 092	+2,3	1,8	2,1	5
19 577	+22,4	1 795	+146,2	49 400	+6,2	3 901	+57,3	2,5	2,2	6
974	+6,2	94	-84,4	4 398	-43,8	579	-89,4	4,5	6,2	7
8 977	+1,3	966	+49,3	19 998	+1,9	1 385	+26,3	2,2	1,4	8
1 835	+23,2	84	+115,4	27 257	-5,6	485	+134,3	14,9	5,8	9
<b>126 350</b>	<b>-0,1</b>	<b>21 441</b>	<b>+14,1</b>	<b>245 592</b>	<b>-1,7</b>	<b>48 810</b>	<b>+16,5</b>	<b>1,9</b>	<b>2,3</b>	<b>10</b>
82 342	-3,0	17 108	+17,8	148 217	-3,4	37 420	+20,8	1,8	2,2	11
1 830	-8,0	153	-22,7	4 141	-23,7	553	-23,5	2,3	3,6	12
.	.	.	.	.	.	.	.	.	.	13
20 430	+1,9	3 415	-0,4	40 653	-	9 039	+4,1	2,0	2,6	14
14 461	+10,3	126	-41,4	31 683	+8,5	345	-38,3	2,2	2,7	15
68	-46,9	12	-40,0	234	-49,1	45	-43,8	3,4	3,8	16
5 807	+23,6	589	+63,2	11 097	+7,2	1 342	+89,3	1,9	2,3	17
.	.	.	.	.	.	.	.	.	.	18
<b>104 668</b>	<b>+0,8</b>	<b>7 050</b>	<b>-2,2</b>	<b>225 869</b>	<b>+5,2</b>	<b>14 350</b>	<b>-1,2</b>	<b>2,2</b>	<b>2,0</b>	<b>19</b>
63 838	+0,6	5 016	-10,2	102 274	+0,9	9 275	-9,7	1,6	1,8	20
3 184	+81,4	340	+97,7	5 870	+53,0	812	+51,5	1,8	2,4	21
2 111	-10,9	227	+47,4	6 491	-7,2	909	+174,6	3,1	4,0	22
.	.	.	.	.	.	.	.	.	.	23
18 886	-7,2	160	+50,9	78 010	+5,3	567	-39,5	4,1	3,5	24
592	-3,0	46	+24,3	3 067	+32,3	368	+72,0	5,2	8,0	25
4 345	-12,2	138	-1,4	7 720	+15,7	325	+12,8	1,8	2,4	26
.	.	.	.	.	.	.	.	.	.	27
<b>129 722</b>	<b>-4,8</b>	<b>11 224</b>	<b>+4,7</b>	<b>474 445</b>	<b>-5,5</b>	<b>24 698</b>	<b>-2,2</b>	<b>3,7</b>	<b>2,2</b>	<b>28</b>
77 875	-3,3	8 924	+11,2	138 636	-3,4	18 240	+3,4	1,8	2,0	29
3 224	-4,1	254	+12,4	7 329	-8,3	620	+41,9	2,3	2,4	30
4 937	-6,0	83	-17,0	21 602	-12,0	577	+29,7	4,4	7,0	31
10 897	-18,1	1 593	-19,2	19 754	-26,2	3 447	-27,4	1,8	2,2	32
14 567	-6,8	104	-35,8	37 695	-5,6	442	-30,3	2,6	4,3	33
971	-6,9	97	-11,0	5 053	-12,4	654	-30,4	5,2	6,7	34
7 844	+6,7	159	+52,9	15 735	+6,6	488	+146,5	2,0	3,1	35
9 407	-3,7	10	-54,5	228 641	-4,2	230	+16,8	24,3	23,0	36
<b>126 763</b>	<b>+1,7</b>	<b>13 222</b>	<b>-2,9</b>	<b>401 770</b>	<b>-2,6</b>	<b>43 488</b>	<b>-15,9</b>	<b>3,2</b>	<b>3,3</b>	<b>37</b>
57 716	+3,5	6 724	+17,1	117 569	-4,3	18 827	-4,5	2,0	2,8	38
5 613	-5,1	793	+10,9	13 440	+3,4	2 054	+13,9	2,4	2,6	39
3 757	+3,2	279	+5,3	14 626	-7,9	1 019	-2,0	3,9	3,7	40
6 948	+41,5	436	-32,1	13 016	+37,7	896	-39,6	1,9	2,1	41
24 771	+0,8	118	+151,1	69 913	-4,2	264	-28,3	2,8	2,2	42
16 192	-16,4	4 793	-21,9	68 601	-16,2	20 130	-25,2	4,2	4,2	43
8 578	+15,2	79	+25,4	17 835	+13,1	298	-11,6	2,1	3,8	44
3 188	+3,5	-	-100,0	86 770	+7,4	-	-100,0	27,2	-	45
<b>18 931</b>	<b>+1,1</b>	<b>1 844</b>	<b>+3,4</b>	<b>83 382</b>	<b>-1,0</b>	<b>3 495</b>	<b>+1,5</b>	<b>4,4</b>	<b>1,9</b>	<b>46</b>
10 890	-0,7	1 591	-0,1	18 362	+0,2	2 715	+2,7	1,7	1,7	47
1 019	-15,2	59	-10,6	2 589	-13,6	173	-1,1	2,5	2,9	48
438	-22,5	15	+150,0	1 747	-24,2	43	+126,3	4,0	2,9	49
.	.	.	.	.	.	.	.	.	.	50
3 126	+12,4	6	-25,0	8 119	+12,5	26	-	2,6	4,3	51
63	-46,2	2	-	359	-1,6	14	-	5,7	7,0	52
406	+69,9	8	-	773	+69,5	31	+63,2	1,9	3,9	53
.	.	.	.	.	.	.	.	.	.	54

dauer in Tagen = Übernachtungen / Ankünfte

Noch: **2.3 Kapazität und Leistung der Beherbergungs****November**

Lfd. Nr.	Reisegebiet Betriebsart	Betriebe			Betten			Mittlere Auslastung der angebotenen Betten <sup>2)</sup>
		insgesamt	geöffnete	Veränderung <sup>1)</sup>	insgesamt	angebotene	Veränderung <sup>1)</sup>	
<b>55</b>	<b>Bergisches Land</b>	<b>446</b>	<b>445</b>	<b>+1,1</b>	<b>24 413</b>	<b>24 024</b>	<b>+0,9</b>	<b>35,9</b>
56	Hotels	228	228	-0,4	11 873	11 656	-0,5	32,8
57	Gasthöfe	24	24	-	314	312	-2,5	16,4
58	Pensionen	16	16	+6,7	284	279	+29,2	11,3
59	Hotels garnis	88	87	+4,8	4 057	3 985	+7,8	31,9
60	Erholungs-, Ferien- und Schulungsheime	54	54	-	4 487	4 440	-1,4	38,7
61	Ferienhäuser, -wohnungen, -zentren	7	7	+40,0	108	102	+34,2	7,7
62	Hütten, Jugendherbergen u. Ä.	21	21	-4,5	1 897	1 859	-0,6	28,6
63	Vorsorge- und Reha-Kliniken	8	8	-	1 393	1 391	-0,1	86,2
<b>64</b>	<b>Bonn und Rhein-Sieg-Kreis</b>	<b>283</b>	<b>281</b>	<b>-1,4</b>	<b>16 860</b>	<b>16 619</b>	<b>-</b>	<b>35,4</b>
65	Hotels	124	122	+2,5	9 005	8 820	+1,3	34,4
66	Gasthöfe	37	37	-9,8	599	596	-10,0	.
67	Pensionen	5	5	-16,7	147	147	-5,8	38,4
68	Hotels garnis	81	81	-	3 459	3 448	+2,8	36,5
69	Erholungs-, Ferien- und Schulungsheime	30	30	-	2 804	2 793	-1,3	41,2
70	Ferienhäuser, -wohnungen, -zentren	1	1	-	15	15	-	.
71	Hütten, Jugendherbergen u. Ä.	3	3	-25,0	633	602	-5,2	.
72	Vorsorge- und Reha-Kliniken	2	2	-33,3	198	198	-26,1	.
<b>73</b>	<b>Köln</b>	<b>254</b>	<b>253</b>	<b>+0,8</b>	<b>22 680</b>	<b>22 413</b>	<b>+4,2</b>	<b>43,4</b>
74	Hotels	82	82	+5,1	12 573	12 518	+4,6	43,9
75	Gasthöfe	15	15	-	278	270	-2,9	23,0
76	Pensionen	3	2	-50,0	92	45	-57,9	.
77	Hotels garnis	149	149	-	8 837	8 680	+5,0	43,1
78	Erholungs-, Ferien- und Schulungsheime	1	1	-	75	75	-	.
79	Ferienhäuser, -wohnungen, -zentren	-	-	-	-	-	-	.
80	Hütten, Jugendherbergen u. Ä.	4	4	-	825	825	-	45,6
81	Vorsorge- und Reha-Kliniken	-	-	-	-	-	-	-
<b>82</b>	<b>Düsseldorf</b>	<b>205</b>	<b>204</b>	<b>-2,9</b>	<b>16 198</b>	<b>16 122</b>	<b>-0,9</b>	<b>44,1</b>
83	Hotels	54	54	-	8 465	8 466	-0,6	47,2
84	Gasthöfe	3	2	-33,3	43	25	-41,9	.
85	Pensionen	3	3	-25,0	68	68	-13,9	43,6
86	Hotels garnis	141	141	-2,8	7 288	7 229	-1,0	40,8
87	Erholungs-, Ferien- und Schulungsheime	2	2	-	50	50	+6,4	.
88	Ferienhäuser, -wohnungen, -zentren	1	1	-	12	12	-	.
89	Hütten, Jugendherbergen u. Ä.	1	1	-	272	272	-	.
90	Vorsorge- und Reha-Kliniken	-	-	-	-	-	-	-
<b>91</b>	<b>Ruhrgebiet</b>	<b>571</b>	<b>564</b>	<b>+2,0</b>	<b>31 942</b>	<b>31 457</b>	<b>+1,6</b>	<b>39,6</b>
92	Hotels	286	283	+1,4	17 336	16 973	-0,9	41,0
93	Gasthöfe	56	56	+1,8	921	913	+1,7	18,3
94	Pensionen	9	7	-	226	189	+2,2	36,0
95	Hotels garnis	151	150	+3,4	7 522	7 492	+8,4	36,8
96	Erholungs-, Ferien- und Schulungsheime	33	33	-	3 165	3 135	+0,3	42,2
97	Ferienhäuser, -wohnungen, -zentren	5	4	-	99	87	+26,1	22,6
98	Hütten, Jugendherbergen u. Ä.	28	28	+3,7	1 787	1 782	+1,5	25,3
99	Vorsorge- und Reha-Kliniken	3	3	-	886	886	-	81,7
<b>100</b>	<b>Nordrhein-Westfalen</b>	<b>5 480</b>	<b>5 384</b>	<b>+0,5</b>	<b>278 374</b>	<b>272 801</b>	<b>+0,7</b>	<b>36,7</b>
<b>101</b>	<b>Hotels</b>	<b>2 306</b>	<b>2 285</b>	<b>+1,1</b>	<b>127 945</b>	<b>125 974</b>	<b>+0,7</b>	<b>34,9</b>
<b>102</b>	<b>Gasthöfe</b>	<b>635</b>	<b>627</b>	<b>-0,9</b>	<b>10 584</b>	<b>10 291</b>	<b>+1,5</b>	<b>16,0</b>
<b>103</b>	<b>Pensionen</b>	<b>587</b>	<b>538</b>	<b>-0,2</b>	<b>13 039</b>	<b>11 713</b>	<b>+0,7</b>	<b>17,9</b>
<b>104</b>	<b>Hotels garnis</b>	<b>976</b>	<b>970</b>	<b>+1,8</b>	<b>44 743</b>	<b>44 138</b>	<b>+3,8</b>	<b>36,4</b>
<b>105</b>	<b>Erholungs-, Ferien- und Schulungsheime</b>	<b>408</b>	<b>402</b>	<b>+0,2</b>	<b>33 498</b>	<b>32 956</b>	<b>-1,0</b>	<b>41,2</b>
<b>106</b>	<b>Ferienhäuser, -wohnungen, -zentren</b>	<b>258</b>	<b>257</b>	<b>-2,3</b>	<b>12 870</b>	<b>12 658</b>	<b>-0,7</b>	<b>23,2</b>
<b>107</b>	<b>Hütten, Jugendherbergen u. Ä.</b>	<b>208</b>	<b>204</b>	<b>+1,0</b>	<b>16 255</b>	<b>15 799</b>	<b>-0,4</b>	<b>26,3</b>
<b>108</b>	<b>Vorsorge- und Reha-Kliniken</b>	<b>102</b>	<b>101</b>	<b>-5,6</b>	<b>19 440</b>	<b>19 272</b>	<b>-1,8</b>	<b>80,5</b>

Anmerkungen siehe Seite 28

## stätten nach Reisegebieten und Betriebsarten

2002

Ankünfte				Übernachtungen				Mittlere Aufenthaltsdauer <sup>3)</sup>		Lfd. Nr.
aller Gäste	Veränderung <sup>1)</sup>	ausländischer Gäste	Veränderung <sup>1)</sup>	aller Gäste	Veränderung <sup>1)</sup>	ausländischer Gäste	Veränderung <sup>1)</sup>	aller Gäste	ausländischer Gäste	
<b>117 400</b>	<b>+2,5</b>	<b>15 704</b>	<b>+9,1</b>	<b>257 798</b>	<b>-1,2</b>	<b>33 828</b>	<b>+0,6</b>	<b>2,2</b>	<b>2,2</b>	<b>55</b>
66 152	-3,7	12 194	+9,1	114 659	-7,3	25 315	+0,6	1,7	2,1	56
636	-15,8	41	-54,4	1 534	-30,5	108	-69,1	2,4	2,6	57
208	-20,9	8	-	947	-6,6	29	-58,6	4,6	3,6	58
19 519	+11,8	2 778	+6,4	38 032	+7,0	6 800	+6,6	1,9	2,4	59
21 250	+2,1	394	+183,5	50 445	+1,4	1 041	+67,9	2,4	2,6	60
49	-7,5	2	-77,8	237	-35,4	33	-83,7	4,8	16,5	61
8 161	+61,9	287	-20,7	15 957	+32,7	502	-41,4	2,0	1,7	62
1 425	-0,6	-	-	35 987	-0,5	-	-	25,3	-	63
<b>87 274</b>	<b>-8,6</b>	<b>10 218</b>	<b>+0,2</b>	<b>175 510</b>	<b>-8,7</b>	<b>23 166</b>	<b>+0,2</b>	<b>2,0</b>	<b>2,3</b>	<b>64</b>
49 970	-11,4	7 027	+12,3	90 935	-8,0	15 888	+22,3	1,8	2,3	65
.	.	.	.	.	.	.	.	.	.	66
724	-16,6	18	-60,9	1 695	-9,1	88	-33,3	2,3	4,9	67
19 035	-8,2	2 494	-13,3	37 090	-6,7	5 508	-17,2	1,9	2,2	68
14 169	+1,9	254	-55,5	34 563	-10,3	809	-68,7	2,4	3,2	69
.	.	.	.	.	.	.	.	.	.	70
.	.	.	.	.	.	.	.	.	.	71
.	.	.	.	.	.	.	.	.	.	72
<b>167 349</b>	<b>-2,0</b>	<b>40 523</b>	<b>-6,9</b>	<b>292 018</b>	<b>-0,3</b>	<b>79 146</b>	<b>-4,4</b>	<b>1,7</b>	<b>2,0</b>	<b>73</b>
100 424	-1,8	25 898	-2,1	164 945	-1,1	47 081	-6,3	1,6	1,8	74
968	-0,4	297	+2,8	1 861	-11,0	519	-22,3	1,9	1,7	75
.	.	.	.	.	.	.	.	.	.	76
59 070	+2,4	12 511	-2,5	112 239	+3,3	27 575	-0,3	1,9	2,2	77
.	.	.	.	.	.	.	.	.	.	78
.	.	.	.	.	.	.	.	.	.	79
6 179	-30,8	1 799	-54,5	11 275	-11,9	3 837	-8,4	1,8	2,1	80
.	.	.	.	.	.	.	.	.	.	81
<b>118 212</b>	<b>+2,3</b>	<b>42 525</b>	<b>+4,9</b>	<b>212 928</b>	<b>+1,0</b>	<b>85 867</b>	<b>+4,6</b>	<b>1,8</b>	<b>2,0</b>	<b>82</b>
71 314	+1,7	29 145	+6,1	119 690	+0,6	52 879	+4,5	1,7	1,8	83
.	.	.	.	.	.	.	.	.	.	84
289	+26,8	39	+62,5	890	+19,8	215	+82,2	3,1	5,5	85
44 583	+4,2	12 950	+3,7	88 094	+2,0	31 977	+5,1	2,0	2,5	86
.	.	.	.	.	.	.	.	.	.	87
.	.	.	.	.	.	.	.	.	.	88
.	.	.	.	.	.	.	.	.	.	89
.	.	.	.	.	.	.	.	.	.	90
<b>191 503</b>	<b>-2,5</b>	<b>23 723</b>	<b>+4,3</b>	<b>373 054</b>	<b>-2,3</b>	<b>50 779</b>	<b>+2,9</b>	<b>1,9</b>	<b>2,1</b>	<b>91</b>
120 777	-5,0	16 640	+0,5	208 423	-4,2	33 881	-2,4	1,7	2,0	92
2 161	-19,2	161	-18,7	5 004	-23,1	556	+0,2	2,3	3,5	93
710	+91,4	65	+103,1	2 043	+74,0	351	+101,7	2,9	5,4	94
42 151	-0,1	6 171	+13,5	82 361	+3,7	14 035	+19,3	2,0	2,3	95
18 022	+5,3	202	-13,3	39 664	-5,7	603	-14,0	2,2	3,0	96
211	+817,4	191	x	590	+222,4	524	+773,3	2,8	2,7	97
6 636	+7,4	276	+21,1	13 262	+16,7	551	-8,8	2,0	2,0	98
835	-5,5	17	-64,6	21 707	-7,1	278	-64,0	26,0	16,4	99
<b>1 283 209</b>	<b>-0,9</b>	<b>203 447</b>	<b>+2,8</b>	<b>2 960 234</b>	<b>-2,0</b>	<b>440 475</b>	<b>-</b>	<b>2,3</b>	<b>2,2</b>	<b>100</b>
<b>748 028</b>	<b>-2,5</b>	<b>140 541</b>	<b>+5,8</b>	<b>1 306 934</b>	<b>-3,1</b>	<b>282 012</b>	<b>+3,5</b>	<b>1,7</b>	<b>2,0</b>	<b>101</b>
<b>20 934</b>	<b>-2,9</b>	<b>2 371</b>	<b>+6,6</b>	<b>47 886</b>	<b>-7,9</b>	<b>5 970</b>	<b>-1,6</b>	<b>2,3</b>	<b>2,5</b>	<b>102</b>
<b>15 637</b>	<b>-4,7</b>	<b>913</b>	<b>+17,1</b>	<b>58 502</b>	<b>-7,1</b>	<b>3 915</b>	<b>+44,1</b>	<b>3,7</b>	<b>4,3</b>	<b>103</b>
<b>249 930</b>	<b>+2,0</b>	<b>46 035</b>	<b>+0,1</b>	<b>479 036</b>	<b>+1,6</b>	<b>106 956</b>	<b>+1,6</b>	<b>1,9</b>	<b>2,3</b>	<b>104</b>
<b>149 559</b>	<b>+3,1</b>	<b>3 173</b>	<b>+43,6</b>	<b>400 953</b>	<b>-0,3</b>	<b>8 022</b>	<b>-10,0</b>	<b>2,7</b>	<b>2,5</b>	<b>105</b>
<b>19 136</b>	<b>-14,2</b>	<b>5 243</b>	<b>-24,4</b>	<b>82 618</b>	<b>-16,8</b>	<b>22 398</b>	<b>-33,9</b>	<b>4,3</b>	<b>4,3</b>	<b>106</b>
<b>61 130</b>	<b>+5,2</b>	<b>5 060</b>	<b>-25,2</b>	<b>122 270</b>	<b>+8,3</b>	<b>10 209</b>	<b>+6,3</b>	<b>2,0</b>	<b>2,0</b>	<b>107</b>
<b>18 855</b>	<b>-</b>	<b>111</b>	<b>-</b>	<b>462 035</b>	<b>-2,1</b>	<b>993</b>	<b>-18,7</b>	<b>24,5</b>	<b>8,9</b>	<b>108</b>

## 2.4 Leistung der Beherbergungsstätten nach Reisegebieten und Herkunftsländern

**November 2002**

Reisegebiet Herkunftsland (ständiger Wohnsitz)	Ankünfte		Übernachtungen			Mittlere Aufenthalts- dauer <sup>3)</sup>
	aller Gäste	Verän- derung <sup>1)</sup>	aller Gäste	Verän- derung <sup>1)</sup>	Anteil <sup>2)</sup>	
<b>Eifel und Region Aachen</b>	<b>95 037</b>	<b>+3,6</b>	<b>217 868</b>	<b>-0,5</b>	<b>100</b>	<b>2,3</b>
<b>Bundesrepublik Deutschland</b>	<b>158 128</b>	<b>+2,3</b>	<b>370 040</b>	<b>-0,8</b>	<b>1 698,0</b>	<b>2,3</b>
darunter Nordrhein-Westfalen	26 851	-10,2	81 545	-11,0	37,4	3,0
<b>Ausland</b>	<b>15 973</b>	<b>+11,1</b>	<b>32 848</b>	<b>+1,1</b>	<b>15,1</b>	<b>2,1</b>
<b>Europa</b>	<b>11 873</b>	<b>+5,9</b>	<b>24 823</b>	<b>-3,0</b>	<b>75,6</b>	<b>2,1</b>
EU-Länder	10 039	+8,8	20 294	+0,3	61,8	2,0
Belgien	2 837	+13,3	6 256	-16,9	19,0	2,2
Dänemark	106	-24,8	182	-27,2	0,6	1,7
Finnland	103	+12,0	294	+77,1	0,9	2,9
Frankreich	1 095	+2,1	1 666	-13,0	5,1	1,5
Griechenland	44	-26,7	94	-21,0	0,3	2,1
Vereinigtes Königreich	2 577	+20,5	5 385	+59,6	16,4	2,1
Republik Irland	28	-53,3	129	+40,2	0,4	4,6
Italien	587	+15,6	1 279	+20,5	3,9	2,2
Luxemburg	99	-14,7	154	-26,7	0,5	1,6
Niederlande	1 878	+9,9	3 487	-7,9	10,6	1,9
Österreich	291	-15,9	610	-5,3	1,9	2,1
Portugal	46	+58,6	80	-8,0	0,2	1,7
Schweden	172	-25,5	291	-31,4	0,9	1,7
Spanien	176	-21,1	387	-32,0	1,2	2,2
Baltische Staaten	125	-33,5	272	-17,6	0,8	2,2
Island	4	-33,3	6	-66,7	-	1,5
Norwegen	61	-23,8	151	+48,0	0,5	2,5
Polen	314	-9,2	547	-42,6	1,7	1,7
Russland	128	-45,8	296	-63,9	0,9	2,3
Schweiz	360	-21,9	817	-4,4	2,5	2,3
Tschechische Republik	177	+22,1	480	+56,9	1,5	2,7
Türkei	70	-51,7	200	-77,9	0,6	2,9
Ungarn	89	+9,9	211	+37,9	0,6	2,4
Sonstige europäische Länder	506	+70,4	1 549	+70,0	4,7	3,1
<b>Afrika</b>	<b>680</b>	<b>+189,4</b>	<b>1 384</b>	<b>+79,7</b>	<b>4,2</b>	<b>2,0</b>
Republik Südafrika	9	-67,9	22	-76,3	0,1	2,4
Sonstige afrikanische Länder	671	+224,2	1 362	+101,2	4,1	2,0
<b>Asien</b>	<b>1 867</b>	<b>+11,0</b>	<b>3 645</b>	<b>+5,5</b>	<b>11,1</b>	<b>2,0</b>
Arabische Golfstaaten	179	-10,5	454	-14,0	1,4	2,5
Volksrepublik China und Hongkong	261	+97,7	470	+50,2	1,4	1,8
Israel	34	-48,5	96	-70,4	0,3	2,8
Japan	171	+64,4	448	+76,4	1,4	2,6
Südkorea	51	-	146	+46,0	0,4	2,9
Taiwan	18	-28,0	38	-54,2	0,1	2,1
Sonstige asiatische Länder	1 153	+4,4	1 993	+7,6	6,1	1,7
<b>Amerika</b>	<b>867</b>	<b>+66,1</b>	<b>1 673</b>	<b>+8,8</b>	<b>5,1</b>	<b>1,9</b>
Kanada	78	+73,3	159	+62,2	0,5	2,0
USA	619	+54,0	1 128	+7,3	3,4	1,8
Mittelamerika und Karibik	50	+212,5	105	-1,9	0,3	2,1
Brasilien	40	+48,1	76	-44,5	0,2	1,9
Sonstige südamerikanische Länder	80	+150,0	205	+41,4	0,6	2,6
<b>Australien, Neuseeland und Ozeanien</b>	<b>22</b>	<b>-26,7</b>	<b>43</b>	<b>-49,4</b>	<b>0,1</b>	<b>2,0</b>
<b>Ohne Angabe</b>	<b>664</b>	<b>-4,6</b>	<b>1 280</b>	<b>+19,2</b>	<b>3,9</b>	<b>1,9</b>

1) Veränderung gegenüber dem Vorjahresmonat in % – 2) Bei Übernachtungen von Gästen aus der Bundesrepublik Deutschland und dem Ausland: Anteil an allen Übernachtungen im Bundesgebiet; sonst: Anteil an allen Übernachtungen am Ausland zusammen. – 3) mittlere Aufenthaltsdauer in Tagen = Übernachtungen / Ankünfte



## Noch: 2.4 Leistung der Beherbergungsstätten nach Reisegebieten und Herkunftsländern

**November 2002**

Reisegebiet Herkunftsland (ständiger Wohnsitz)	Ankünfte		Übernachtungen			Mittlere Aufenthalts- dauer <sup>3)</sup>
	aller Gäste	Verän- derung <sup>1)</sup>	aller Gäste	Verän- derung <sup>1)</sup>	Anteil <sup>2)</sup>	
<b>Niederrhein</b>	<b>126 350</b>	<b>-0,1</b>	<b>245 592</b>	<b>-1,7</b>	<b>100</b>	<b>1,9</b>
<b>Bundesrepublik Deutschland</b>	<b>209 818</b>	<b>-2,5</b>	<b>393 564</b>	<b>-5,4</b>	<b>1 603,0</b>	<b>1,9</b>
darunter Nordrhein-Westfalen	27 646	-9,5	58 344	-7,4	23,8	2,1
<b>Ausland</b>	<b>21 441</b>	<b>+14,1</b>	<b>48 810</b>	<b>+16,5</b>	<b>19,9</b>	<b>2,3</b>
<b>Europa</b>	<b>17 479</b>	<b>+11,2</b>	<b>36 829</b>	<b>+10,5</b>	<b>75,5</b>	<b>2,1</b>
EU-Länder	13 718	+5,7	27 972	+5,1	57,3	2,0
Belgien	782	-8,2	1 384	-13,3	2,8	1,8
Dänemark	355	+0,6	648	-14,5	1,3	1,8
Finnland	151	+9,4	338	+4,3	0,7	2,2
Frankreich	1 355	+15,7	2 475	+6,3	5,1	1,8
Griechenland	110	-13,4	279	-27,2	0,6	2,5
Vereinigtes Königreich	2 654	-2,1	6 891	-4,4	14,1	2,6
Republik Irland	96	+20,0	187	+5,6	0,4	1,9
Italien	1 080	+14,6	2 305	-1,3	4,7	2,1
Luxemburg	102	-11,3	137	-40,4	0,3	1,3
Niederlande	4 739	-4,2	8 464	+12,6	17,3	1,8
Österreich	967	+21,0	2 299	+11,4	4,7	2,4
Portugal	105	+43,8	206	+6,7	0,4	2,0
Schweden	498	+61,2	888	+35,6	1,8	1,8
Spanien	724	+101,1	1 471	+72,2	3,0	2,0
Baltische Staaten	99	+70,7	212	-0,5	0,4	2,1
Island	153	+665,0	310	+620,9	0,6	2,0
Norwegen	265	+86,6	482	+72,8	1,0	1,8
Polen	594	+41,1	1 449	+45,9	3,0	2,4
Russland	344	-16,7	1 245	-12,1	2,6	3,6
Schweiz	976	+30,0	1 803	+31,6	3,7	1,8
Tschechische Republik	266	+48,6	761	+29,2	1,6	2,9
Türkei	419	+45,5	954	+56,7	2,0	2,3
Ungarn	116	-5,7	314	-4,8	0,6	2,7
Sonstige europäische Länder	529	+55,1	1 327	+52,2	2,7	2,5
<b>Afrika</b>	<b>214</b>	<b>+62,1</b>	<b>597</b>	<b>+68,2</b>	<b>1,2</b>	<b>2,8</b>
Republik Südafrika	52	+18,2	177	+53,9	0,4	3,4
Sonstige afrikanische Länder	162	+84,1	420	+75,0	0,9	2,6
<b>Asien</b>	<b>1 221</b>	<b>+24,3</b>	<b>4 300</b>	<b>+38,3</b>	<b>8,8</b>	<b>3,5</b>
Arabische Golfstaaten	108	+24,1	455	+24,0	0,9	4,2
Volksrepublik China und Hongkong	332	+103,7	1 307	+150,4	2,7	3,9
Israel	99	+5,3	277	+33,8	0,6	2,8
Japan	249	+5,5	806	+43,4	1,7	3,2
Südkorea	177	-1,7	601	-18,8	1,2	3,4
Taiwan	34	+30,8	117	+56,0	0,2	3,4
Sonstige asiatische Länder	222	+13,3	737	+15,7	1,5	3,3
<b>Amerika</b>	<b>1 387</b>	<b>+30,4</b>	<b>4 531</b>	<b>+36,9</b>	<b>9,3</b>	<b>3,3</b>
Kanada	186	+21,6	788	+46,5	1,6	4,2
USA	997	+35,8	2 998	+36,5	6,1	3,0
Mittelamerika und Karibik	33	-59,3	77	-62,4	0,2	2,3
Brasilien	70	+7,7	213	-20,8	0,4	3,0
Sonstige südamerikanische Länder	101	+225,8	455	+350,5	0,9	4,5
<b>Australien, Neuseeland und Ozeanien</b>	<b>94</b>	<b>+27,0</b>	<b>239</b>	<b>+23,8</b>	<b>0,5</b>	<b>2,5</b>
<b>Ohne Angabe</b>	<b>1 046</b>	<b>+28,0</b>	<b>2 314</b>	<b>+45,2</b>	<b>4,7</b>	<b>2,2</b>

Anmerkungen siehe Seite 32

## Noch: 2.4 Leistung der Beherbergungsstätten nach Reisegebieten und Herkunftsländern

**November 2002**

Reisegebiet Herkunftsland (ständiger Wohnsitz)	Ankünfte		Übernachtungen			Mittlere Aufenthalts- dauer <sup>3)</sup>
	aller Gäste	Verän- derung <sup>1)</sup>	aller Gäste	Verän- derung <sup>1)</sup>	Anteil <sup>2)</sup>	
<b>Münsterland</b>	<b>104 668</b>	<b>+0,8</b>	<b>225 869</b>	<b>+5,2</b>	<b>100</b>	<b>2,2</b>
<b>Bundesrepublik Deutschland</b>	<b>195 236</b>	<b>+1,0</b>	<b>423 038</b>	<b>+5,6</b>	<b>1 873,0</b>	<b>2,2</b>
darunter Nordrhein-Westfalen	33 641	-21,2	84 350	-11,3	37,3	2,5
<b>Ausland</b>	<b>7 050</b>	<b>-2,2</b>	<b>14 350</b>	<b>-1,2</b>	<b>6,4</b>	<b>2,0</b>
<b>Europa</b>	<b>5 383</b>	<b>-9,3</b>	<b>10 604</b>	<b>-7,3</b>	<b>73,9</b>	<b>2,0</b>
EU-Länder	4 023	-8,9	6 940	-10,0	48,4	1,7
Belgien	321	+3,5	484	-9,5	3,4	1,5
Dänemark	267	-30,3	418	-26,7	2,9	1,6
Finnland	95	+35,7	222	+66,9	1,5	2,3
Frankreich	424	-9,8	728	-15,2	5,1	1,7
Griechenland	20	-78,9	31	-83,1	0,2	1,6
Vereinigtes Königreich	561	-6,0	999	-13,6	7,0	1,8
Republik Irland	30	-58,3	44	-62,1	0,3	1,5
Italien	293	+8,1	529	+3,5	3,7	1,8
Luxemburg	49	-40,2	73	-28,4	0,5	1,5
Niederlande	1 175	-10,0	2 043	-5,4	14,2	1,7
Österreich	306	+37,2	541	+19,2	3,8	1,8
Portugal	20	-61,5	23	-76,5	0,2	1,2
Schweden	294	-7,5	507	+10,7	3,5	1,7
Spanien	168	+1,8	298	-20,5	2,1	1,8
Baltische Staaten	107	+214,7	209	+175,0	1,5	2,0
Island	12	-36,8	22	-	0,2	1,8
Norwegen	78	-4,9	127	-12,4	0,9	1,6
Polen	279	-27,9	1 022	-0,3	7,1	3,7
Russland	159	+19,5	443	-7,9	3,1	2,8
Schweiz	312	+28,4	645	+45,9	4,5	2,1
Tschechische Republik	92	-17,9	358	+32,6	2,5	3,9
Türkei	74	+105,6	169	+106,1	1,2	2,3
Ungarn	87	-23,7	181	-34,2	1,3	2,1
Sonstige europäische Länder	160	-55,3	488	-46,4	3,4	3,1
<b>Afrika</b>	<b>47</b>	<b>+23,7</b>	<b>150</b>	<b>+63,0</b>	<b>1,0</b>	<b>3,2</b>
Republik Südafrika	33	+120,0	124	+93,8	0,9	3,8
Sonstige afrikanische Länder	14	-39,1	26	-7,1	0,2	1,9
<b>Asien</b>	<b>271</b>	<b>+5,4</b>	<b>598</b>	<b>-19,5</b>	<b>4,2</b>	<b>2,2</b>
Arabische Golfstaaten	15	-51,6	36	-71,9	0,3	2,4
Volksrepublik China und Hongkong	78	+56,0	153	+23,4	1,1	2,0
Israel	31	+34,8	73	-16,1	0,5	2,4
Japan	69	-9,2	183	+5,2	1,3	2,7
Südkorea	32	+433,3	39	+225,0	0,3	1,2
Taiwan	1	-88,9	1	-95,8	-	1,0
Sonstige asiatische Länder	45	-27,4	113	-41,8	0,8	2,5
<b>Amerika</b>	<b>470</b>	<b>+16,0</b>	<b>1 386</b>	<b>+33,1</b>	<b>9,7</b>	<b>2,9</b>
Kanada	46	+31,4	95	+11,8	0,7	2,1
USA	356	+10,6	1 055	+20,8	7,4	3,0
Mittelamerika und Karibik	13	+160,0	30	+172,7	0,2	2,3
Brasilien	39	+44,4	155	+187,0	1,1	4,0
Sonstige südamerikanische Länder	16	-	51	+183,3	0,4	3,2
<b>Australien, Neuseeland und Ozeanien</b>	<b>37</b>	<b>-24,5</b>	<b>215</b>	<b>+47,3</b>	<b>1,5</b>	<b>5,8</b>
<b>Ohne Angabe</b>	<b>842</b>	<b>+59,5</b>	<b>1 397</b>	<b>+30,4</b>	<b>9,7</b>	<b>1,7</b>

Anmerkungen siehe Seite 32

## Noch: 2.4 Leistung der Beherbergungsstätten nach Reisegebieten und Herkunftsländern

**November 2002**

Reisegebiet Herkunftsland (ständiger Wohnsitz)	Ankünfte		Übernachtungen			Mittlere Aufenthalts- dauer <sup>3)</sup>
	aller Gäste	Verän- derung <sup>1)</sup>	aller Gäste	Verän- derung <sup>1)</sup>	Anteil <sup>2)</sup>	
<b>Teutoburger Wald</b>	<b>129 722</b>	<b>-4,8</b>	<b>474 445</b>	<b>-5,5</b>	<b>100</b>	<b>3,7</b>
<b>Bundesrepublik Deutschland</b>	<b>236 996</b>	<b>-5,6</b>	<b>899 494</b>	<b>-5,6</b>	<b>1 896,0</b>	<b>3,8</b>
darunter Nordrhein-Westfalen	39 717	-15,7	224 696	-9,8	47,4	5,7
<b>Ausland</b>	<b>11 224</b>	<b>+4,7</b>	<b>24 698</b>	<b>-2,2</b>	<b>5,2</b>	<b>2,2</b>
<b>Europa</b>	<b>8 833</b>	<b>+1,9</b>	<b>19 296</b>	<b>-7,0</b>	<b>78,1</b>	<b>2,2</b>
EU-Länder	6 595	+1,4	12 885	-5,3	52,2	2,0
Belgien	421	-22,2	715	-24,1	2,9	1,7
Dänemark	613	-12,7	1 477	-13,9	6,0	2,4
Finnland	105	+9,4	167	-25,4	0,7	1,6
Frankreich	577	-13,0	979	-24,8	4,0	1,7
Griechenland	67	-10,7	128	-41,8	0,5	1,9
Vereinigtes Königreich	1 411	+1,0	3 000	-1,2	12,1	2,1
Republik Irland	47	-6,0	108	-50,9	0,4	2,3
Italien	531	+6,6	999	+10,8	4,0	1,9
Luxemburg	70	+27,3	128	+54,2	0,5	1,8
Niederlande	1 336	+8,7	2 426	-5,0	9,8	1,8
Österreich	630	-1,3	1 410	+6,3	5,7	2,2
Portugal	40	+25,0	75	+13,6	0,3	1,9
Schweden	424	+65,0	640	+50,2	2,6	1,5
Spanien	323	+18,8	633	+5,9	2,6	2,0
Baltische Staaten	52	-14,8	171	+11,0	0,7	3,3
Island	4	-20,0	8	+33,3	-	2,0
Norwegen	114	-	170	-39,1	0,7	1,5
Polen	518	+5,7	2 220	+5,6	9,0	4,3
Russland	420	+46,9	1 095	+56,4	4,4	2,6
Schweiz	399	-10,5	773	-1,8	3,1	1,9
Tschechische Republik	300	+1,7	522	-34,5	2,1	1,7
Türkei	145	-26,8	274	-56,1	1,1	1,9
Ungarn	107	+9,2	219	+1,4	0,9	2,0
Sonstige europäische Länder	179	+3,5	959	-34,9	3,9	5,4
<b>Afrika</b>	<b>55</b>	<b>+61,8</b>	<b>168</b>	<b>+61,5</b>	<b>0,7</b>	<b>3,1</b>
Republik Südafrika	30	+42,9	102	+56,9	0,4	3,4
Sonstige afrikanische Länder	25	+92,3	66	+69,2	0,3	2,6
<b>Asien</b>	<b>488</b>	<b>+1,7</b>	<b>1 365</b>	<b>+4,0</b>	<b>5,5</b>	<b>2,8</b>
Arabische Golfstaaten	28	-42,9	98	-39,9	0,4	3,5
Volksrepublik China und Hongkong	144	+12,5	367	+14,0	1,5	2,5
Israel	30	+7,1	82	+30,2	0,3	2,7
Japan	116	-7,2	454	+56,0	1,8	3,9
Südkorea	23	+27,8	52	-25,7	0,2	2,3
Taiwan	56	+166,7	101	+140,5	0,4	1,8
Sonstige asiatische Länder	91	-18,0	211	-41,6	0,9	2,3
<b>Amerika</b>	<b>984</b>	<b>+72,6</b>	<b>2 462</b>	<b>+63,0</b>	<b>10,0</b>	<b>2,5</b>
Kanada	126	+157,1	261	+60,1	1,1	2,1
USA	681	+50,3	1 711	+50,1	6,9	2,5
Mittelamerika und Karibik	5	-85,3	21	-61,1	0,1	4,2
Brasilien	83	+388,2	324	+205,7	1,3	3,9
Sonstige südamerikanische Länder	89	+423,5	145	+208,5	0,6	1,6
<b>Australien, Neuseeland und Ozeanien</b>	<b>49</b>	<b>+4,3</b>	<b>149</b>	<b>+6,4</b>	<b>0,6</b>	<b>3,0</b>
<b>Ohne Angabe</b>	<b>815</b>	<b>-11,1</b>	<b>1 258</b>	<b>-12,1</b>	<b>5,1</b>	<b>1,5</b>

Anmerkungen siehe Seite 32

## Noch: 2.4 Leistung der Beherbergungsstätten nach Reisegebieten und Herkunftsländern

**November 2002**

Reisegebiet Herkunftsland (ständiger Wohnsitz)	Ankünfte		Übernachtungen			Mittlere Aufenthalts- dauer <sup>3)</sup>
	aller Gäste	Verän- derung <sup>1)</sup>	aller Gäste	Verän- derung <sup>1)</sup>	Anteil <sup>2)</sup>	
<b>Sauerland</b>	<b>126 763</b>	<b>+1,7</b>	<b>401 770</b>	<b>-2,6</b>	<b>100</b>	<b>3,2</b>
<b>Bundesrepublik Deutschland</b>	<b>227 082</b>	<b>+2,2</b>	<b>716 564</b>	<b>-0,7</b>	<b>1 784,0</b>	<b>3,2</b>
darunter Nordrhein-Westfalen	42 422	-18,1	166 347	-10,2	41,4	3,9
<b>Ausland</b>	<b>13 222</b>	<b>-2,9</b>	<b>43 488</b>	<b>-15,9</b>	<b>10,8</b>	<b>3,3</b>
<b>Europa</b>	<b>12 421</b>	<b>-2,6</b>	<b>41 490</b>	<b>-15,2</b>	<b>95,4</b>	<b>3,3</b>
EU-Länder	11 368	-2,0	36 381	-15,0	83,7	3,2
Belgien	1 328	+24,9	4 084	+10,4	9,4	3,1
Dänemark	133	+40,0	377	+70,6	0,9	2,8
Finnland	34	-45,2	53	-43,6	0,1	1,6
Frankreich	236	-21,6	405	-42,2	0,9	1,7
Griechenland	19	-26,9	25	-41,9	0,1	1,3
Vereinigtes Königreich	213	-29,2	383	-56,3	0,9	1,8
Republik Irland	45	+21,6	94	-34,3	0,2	2,1
Italien	174	-26,6	382	-47,2	0,9	2,2
Luxemburg	38	-50,6	68	-62,4	0,2	1,8
Niederlande	8 591	-4,1	28 819	-17,3	66,3	3,4
Österreich	271	+31,6	640	+22,1	1,5	2,4
Portugal	52	+36,8	126	-	0,3	2,4
Schweden	135	+15,4	320	-7,5	0,7	2,4
Spanien	99	+17,9	605	+112,3	1,4	6,1
Baltische Staaten	22	-26,7	73	-63,5	0,2	3,3
Island	12	-25,0	20	-41,2	-	1,7
Norwegen	52	-29,7	128	-41,0	0,3	2,5
Polen	336	+41,8	3 064	+16,4	7,0	9,1
Russland	108	+38,5	392	+57,4	0,9	3,6
Schweiz	202	-7,3	417	-45,1	1,0	2,1
Tschechische Republik	169	-39,4	563	-49,7	1,3	3,3
Türkei	25	-35,9	57	-43,0	0,1	2,3
Ungarn	65	+12,1	213	-20,5	0,5	3,3
Sonstige europäische Länder	62	-50,4	182	-64,7	0,4	2,9
<b>Afrika</b>	<b>10</b>	<b>-28,6</b>	<b>23</b>	<b>-65,2</b>	<b>0,1</b>	<b>2,3</b>
Republik Südafrika	1	-88,9	2	-93,3	-	2,0
Sonstige afrikanische Länder	9	+80,0	21	-41,7	-	2,3
<b>Asien</b>	<b>188</b>	<b>+36,2</b>	<b>512</b>	<b>-0,2</b>	<b>1,2</b>	<b>2,7</b>
Arabische Golfstaaten	13	+116,7	29	+141,7	0,1	2,2
Volksrepublik China und Hongkong	64	+56,1	177	-18,8	0,4	2,8
Israel	6	-33,3	11	-21,4	-	1,8
Japan	73	+87,2	194	+52,8	0,4	2,7
Südkorea	8	-60,0	15	-50,0	-	1,9
Taiwan	12	-7,7	43	-53,8	0,1	3,6
Sonstige asiatische Länder	12	+20,0	43	+126,3	0,1	3,6
<b>Amerika</b>	<b>329</b>	<b>+3,5</b>	<b>978</b>	<b>-17,3</b>	<b>2,2</b>	<b>3,0</b>
Kanada	41	+2,5	113	-49,1	0,3	2,8
USA	203	-12,5	510	-11,8	1,2	2,5
Mittelamerika und Karibik	30	+42,9	151	+5,6	0,3	5,0
Brasilien	53	+165,0	197	-15,8	0,5	3,7
Sonstige südamerikanische Länder	2	-60,0	7	+16,7	-	3,5
<b>Australien, Neuseeland und Ozeanien</b>	<b>15</b>	<b>-28,6</b>	<b>45</b>	<b>-60,9</b>	<b>0,1</b>	<b>3,0</b>
<b>Ohne Angabe</b>	<b>259</b>	<b>-29,0</b>	<b>440</b>	<b>-52,0</b>	<b>1,0</b>	<b>1,7</b>

Anmerkungen siehe Seite 32

## Noch: 2.4 Leistung der Beherbergungsstätten nach Reisegebieten und Herkunftsländern

**November 2002**

Reisegebiet Herkunftsland (ständiger Wohnsitz)	Ankünfte		Übernachtungen			Mittlere Aufenthalts- dauer <sup>3)</sup>
	aller Gäste	Verän- derung <sup>1)</sup>	aller Gäste	Verän- derung <sup>1)</sup>	Anteil <sup>2)</sup>	
<b>Siegerland-Wittgenstein</b>	<b>18 931</b>	<b>+1,1</b>	<b>83 382</b>	<b>-1,0</b>	<b>100</b>	<b>4,4</b>
<b>Bundesrepublik Deutschland</b>	<b>34 174</b>	<b>+0,9</b>	<b>159 774</b>	<b>-1,1</b>	<b>1 916,0</b>	<b>4,7</b>
darunter Nordrhein-Westfalen	7 039	+2,2	49 467	+2,6	59,3	7,0
<b>Ausland</b>	<b>1 844</b>	<b>+3,4</b>	<b>3 495</b>	<b>+1,5</b>	<b>4,2</b>	<b>1,9</b>
<b>Europa</b>	<b>1 373</b>	<b>-8,2</b>	<b>2 553</b>	<b>+0,2</b>	<b>73,0</b>	<b>1,9</b>
EU-Länder	1 022	-	1 762	+4,6	50,4	1,7
Belgien	123	+0,8	200	+1,5	5,7	1,6
Dänemark	18	-21,7	22	-21,4	0,6	1,2
Finnland	28	+100,0	59	+136,0	1,7	2,1
Frankreich	168	+110,0	256	+92,5	7,3	1,5
Griechenland	4	-33,3	4	-50,0	0,1	1,0
Vereinigtes Königreich	159	+39,5	263	+65,4	7,5	1,7
Republik Irland	11	x	30	+500,0	0,9	2,7
Italien	89	-47,0	144	-43,5	4,1	1,6
Luxemburg	16	+100,0	29	+70,6	0,8	1,8
Niederlande	226	-28,7	439	-26,3	12,6	1,9
Österreich	122	+37,1	211	+74,4	6,0	1,7
Portugal	2	-60,0	6	-40,0	0,2	3,0
Schweden	27	-18,2	39	-22,0	1,1	1,4
Spanien	29	-31,0	60	-25,0	1,7	2,1
Baltische Staaten	22	+450,0	134	x	3,8	6,1
Island	5	+150,0	17	+750,0	0,5	3,4
Norwegen	19	-	39	+34,5	1,1	2,1
Polen	41	-56,4	97	-37,4	2,8	2,4
Russland	81	-6,9	215	+18,1	6,2	2,7
Schweiz	84	-8,7	106	-19,1	3,0	1,3
Tschechische Republik	52	-35,0	102	-42,0	2,9	2,0
Türkei	7	-74,1	11	-82,8	0,3	1,6
Ungarn	8	-61,9	15	-63,4	0,4	1,9
Sonstige europäische Länder	32	-33,3	55	-29,5	1,6	1,7
<b>Afrika</b>	<b>6</b>	<b>+20,0</b>	<b>13</b>	<b>+18,2</b>	<b>0,4</b>	<b>2,2</b>
Republik Südafrika	2	+100,0	9	+800,0	0,3	4,5
Sonstige afrikanische Länder	4	-	4	-60,0	0,1	1,0
<b>Asien</b>	<b>186</b>	<b>+12,7</b>	<b>493</b>	<b>-20,7</b>	<b>14,1</b>	<b>2,7</b>
Arabische Golfstaaten	10	-23,1	32	+18,5	0,9	3,2
Volksrepublik China und Hongkong	62	+10,7	282	+83,1	8,1	4,5
Israel	15	+275,0	15	+150,0	0,4	1,0
Japan	64	+93,9	91	+46,8	2,6	1,4
Südkorea	8	+100,0	19	+100,0	0,5	2,4
Taiwan	3	+200,0	3	+200,0	0,1	1,0
Sonstige asiatische Länder	24	-58,6	51	-86,3	1,5	2,1
<b>Amerika</b>	<b>130</b>	<b>+19,3</b>	<b>241</b>	<b>-2,4</b>	<b>6,9</b>	<b>1,9</b>
Kanada	25	+56,3	46	+39,4	1,3	1,8
USA	91	+18,2	166	+5,7	4,7	1,8
Mittelamerika und Karibik	-	-100,0	-	-100,0	-	-
Brasilien	1	-80,0	1	-93,3	-	1,0
Sonstige südamerikanische Länder	13	+116,7	28	+16,7	0,8	2,2
<b>Australien, Neuseeland und Ozeanien</b>	<b>9</b>	<b>+125,0</b>	<b>13</b>	<b>+44,4</b>	<b>0,4</b>	<b>1,4</b>
<b>Ohne Angabe</b>	<b>140</b>	<b>x</b>	<b>182</b>	<b>x</b>	<b>5,2</b>	<b>1,3</b>

Anmerkungen siehe Seite 32

## Noch: 2.4 Leistung der Beherbergungsstätten nach Reisegebieten und Herkunftsländern

**November 2002**

Reisegebiet Herkunftsland (ständiger Wohnsitz)	Ankünfte		Übernachtungen			Mittlere Aufenthalts- dauer <sup>3)</sup>
	aller Gäste	Verän- derung <sup>1)</sup>	aller Gäste	Verän- derung <sup>1)</sup>	Anteil <sup>2)</sup>	
<b>Bergisches Land</b>	<b>117 400</b>	<b>+2,5</b>	<b>257 798</b>	<b>-1,2</b>	<b>100</b>	<b>2,2</b>
<b>Bundesrepublik Deutschland</b>	<b>203 392</b>	<b>+1,6</b>	<b>447 940</b>	<b>-1,4</b>	<b>1 738,0</b>	<b>2,2</b>
darunter Nordrhein-Westfalen	28 667	-8,9	84 115	-14,1	32,6	2,9
<b>Ausland</b>	<b>15 704</b>	<b>+9,1</b>	<b>33 828</b>	<b>+0,6</b>	<b>13,1</b>	<b>2,2</b>
<b>Europa</b>	<b>12 459</b>	<b>+9,7</b>	<b>25 111</b>	<b>-1,5</b>	<b>74,2</b>	<b>2,0</b>
EU-Länder	9 586	+12,5	18 878	+3,7	55,8	2,0
Belgien	816	-21,5	1 401	-24,3	4,1	1,7
Dänemark	458	+39,2	729	+30,4	2,2	1,6
Finnland	214	+51,8	346	+31,6	1,0	1,6
Frankreich	1 472	+7,4	2 664	+4,9	7,9	1,8
Griechenland	151	+30,2	374	+27,2	1,1	2,5
Vereinigtes Königreich	1 827	+11,7	3 972	+1,9	11,7	2,2
Republik Irland	72	-12,2	224	-35,4	0,7	3,1
Italien	1 072	-5,5	2 683	-9,1	7,9	2,5
Luxemburg	128	+21,9	241	-2,0	0,7	1,9
Niederlande	1 494	+31,5	2 686	+26,0	7,9	1,8
Österreich	624	+22,6	1 403	+20,7	4,1	2,2
Portugal	118	-	220	-17,9	0,7	1,9
Schweden	406	+10,0	747	+1,4	2,2	1,8
Spanien	734	+68,7	1 188	+23,0	3,5	1,6
Baltische Staaten	101	-28,4	214	-41,5	0,6	2,1
Island	38	+2,7	88	+31,3	0,3	2,3
Norwegen	126	-14,9	187	-17,3	0,6	1,5
Polen	398	-25,9	868	-41,8	2,6	2,2
Russland	191	-8,2	480	-22,8	1,4	2,5
Schweiz	715	+4,4	1 278	-13,4	3,8	1,8
Tschechische Republik	524	+44,8	1 063	+16,9	3,1	2,0
Türkei	232	+50,6	576	+41,9	1,7	2,5
Ungarn	164	-35,2	490	-41,0	1,4	3,0
Sonstige europäische Länder	384	+23,9	989	+11,0	2,9	2,6
<b>Afrika</b>	<b>159</b>	<b>+55,9</b>	<b>420</b>	<b>+16,0</b>	<b>1,2</b>	<b>2,6</b>
Republik Südafrika	47	-13,0	124	-51,0	0,4	2,6
Sonstige afrikanische Länder	112	+133,3	296	+171,6	0,9	2,6
<b>Asien</b>	<b>1 105</b>	<b>+14,6</b>	<b>3 268</b>	<b>+12,7</b>	<b>9,7</b>	<b>3,0</b>
Arabische Golfstaaten	49	-52,0	159	-48,4	0,5	3,2
Volksrepublik China und Hongkong	218	+35,4	757	+59,7	2,2	3,5
Israel	94	-28,2	259	-19,1	0,8	2,8
Japan	303	+17,0	885	+31,7	2,6	2,9
Südkorea	54	+42,1	153	+19,5	0,5	2,8
Taiwan	45	+104,5	107	+46,6	0,3	2,4
Sonstige asiatische Länder	342	+36,3	948	+2,5	2,8	2,8
<b>Amerika</b>	<b>1 384</b>	<b>+27,3</b>	<b>3 733</b>	<b>+14,2</b>	<b>11,0</b>	<b>2,7</b>
Kanada	92	+7,0	263	-3,3	0,8	2,9
USA	1 125	+33,0	2 782	+18,4	8,2	2,5
Mittelamerika und Karibik	40	-11,1	74	-66,4	0,2	1,9
Brasilien	78	+27,9	425	+46,0	1,3	5,4
Sonstige südamerikanische Länder	49	-	189	+37,0	0,6	3,9
<b>Australien, Neuseeland und Ozeanien</b>	<b>61</b>	<b>-50,4</b>	<b>174</b>	<b>-37,0</b>	<b>0,5</b>	<b>2,9</b>
<b>Ohne Angabe</b>	<b>536</b>	<b>-29,7</b>	<b>1 122</b>	<b>-15,7</b>	<b>3,3</b>	<b>2,1</b>

Anmerkungen siehe Seite 32

## Noch: 2.4 Leistung der Beherbergungsstätten nach Reisegebieten und Herkunftsländern

**November 2002**

Reisegebiet Herkunftsland (ständiger Wohnsitz)	Ankünfte		Übernachtungen			Mittlere Aufenthalts- dauer <sup>3)</sup>
	aller Gäste	Verän- derung <sup>1)</sup>	aller Gäste	Verän- derung <sup>1)</sup>	Anteil <sup>2)</sup>	
<b>Bonn und Rhein-Sieg-Kreis</b>	<b>87 274</b>	<b>-8,6</b>	<b>175 510</b>	<b>-8,7</b>	<b>100</b>	<b>2,0</b>
<b>Bundesrepublik Deutschland</b>	<b>154 112</b>	<b>-9,7</b>	<b>304 688</b>	<b>-9,9</b>	<b>1 736,0</b>	<b>2,0</b>
darunter Nordrhein-Westfalen	12 182	-24,6	27 502	-29,9	15,7	2,3
<b>Ausland</b>	<b>10 218</b>	<b>+0,2</b>	<b>23 166</b>	<b>+0,2</b>	<b>13,2</b>	<b>2,3</b>
<b>Europa</b>	<b>6 840</b>	<b>-5,6</b>	<b>14 583</b>	<b>-7,8</b>	<b>63,0</b>	<b>2,1</b>
EU-Länder	5 214	-6,6	10 699	-4,6	46,2	2,1
Belgien	830	+4,8	1 934	+0,8	8,3	2,3
Dänemark	94	-28,8	162	-38,6	0,7	1,7
Finnland	74	+27,6	148	+25,4	0,6	2,0
Frankreich	613	-5,0	1 426	+4,8	6,2	2,3
Griechenland	83	-2,4	163	-14,2	0,7	2,0
Vereinigtes Königreich	1 222	-30,3	2 404	-18,1	10,4	2,0
Republik Irland	56	-24,3	95	-53,7	0,4	1,7
Italien	473	+1,5	991	+4,6	4,3	2,1
Luxemburg	76	-20,0	201	-9,5	0,9	2,6
Niederlande	812	+7,1	1 295	-1,6	5,6	1,6
Österreich	490	+50,8	1 108	+53,3	4,8	2,3
Portugal	25	-45,7	51	-68,7	0,2	2,0
Schweden	136	+23,6	270	+31,7	1,2	2,0
Spanien	230	-5,3	451	-29,6	1,9	2,0
Baltische Staaten	41	-30,5	102	-41,4	0,4	2,5
Island	8	+33,3	21	+23,5	0,1	2,6
Norwegen	80	+15,9	133	-7,6	0,6	1,7
Polen	159	-24,6	404	-58,6	1,7	2,5
Russland	321	+32,1	1 099	+73,1	4,7	3,4
Schweiz	476	+0,4	812	-9,2	3,5	1,7
Tschechische Republik	144	-6,5	319	-48,0	1,4	2,2
Türkei	110	-50,0	280	-58,6	1,2	2,5
Ungarn	71	+20,3	179	+37,7	0,8	2,5
Sonstige europäische Länder	216	+29,3	535	+53,7	2,3	2,5
<b>Afrika</b>	<b>238</b>	<b>+40,8</b>	<b>927</b>	<b>+61,8</b>	<b>4,0</b>	<b>3,9</b>
Republik Südafrika	85	+183,3	394	+556,7	1,7	4,6
Sonstige afrikanische Länder	153	+10,1	533	+3,9	2,3	3,5
<b>Asien</b>	<b>1 556</b>	<b>+42,0</b>	<b>3 912</b>	<b>+45,0</b>	<b>16,9</b>	<b>2,5</b>
Arabische Golfstaaten	136	+28,3	507	+65,7	2,2	3,7
Volksrepublik China und Hongkong	271	-32,1	536	-18,4	2,3	2,0
Israel	138	+106,0	280	+39,3	1,2	2,0
Japan	220	-5,6	485	-1,8	2,1	2,2
Südkorea	38	-15,6	54	-70,0	0,2	1,4
Taiwan	15	+25,0	29	-53,2	0,1	1,9
Sonstige asiatische Länder	738	+215,4	2 021	+153,3	8,7	2,7
<b>Amerika</b>	<b>1 067</b>	<b>+42,6</b>	<b>2 675</b>	<b>+24,6</b>	<b>11,5</b>	<b>2,5</b>
Kanada	75	+36,4	213	+27,5	0,9	2,8
USA	753	+29,8	1 917	+9,5	8,3	2,5
Mittelamerika und Karibik	116	+118,9	234	+192,5	1,0	2,0
Brasilien	54	+107,7	125	+73,6	0,5	2,3
Sonstige südamerikanische Länder	69	+102,9	186	+141,6	0,8	2,7
<b>Australien, Neuseeland und Ozeanien</b>	<b>26</b>	<b>-25,7</b>	<b>125</b>	<b>+71,2</b>	<b>0,5</b>	<b>4,8</b>
<b>Ohne Angabe</b>	<b>491</b>	<b>-45,8</b>	<b>944</b>	<b>-47,6</b>	<b>4,1</b>	<b>1,9</b>

Anmerkungen siehe Seite 32

## Noch: 2.4 Leistung der Beherbergungsstätten nach Reisegebieten und Herkunftsländern

**November 2002**

Reisegebiet Herkunftsland (ständiger Wohnsitz)	Ankünfte		Übernachtungen			Mittlere Aufenthalts- dauer <sup>3)</sup>
	aller Gäste	Verän- derung <sup>1)</sup>	aller Gäste	Verän- derung <sup>1)</sup>	Anteil <sup>2)</sup>	
<b>Köln</b>	<b>167 349</b>	<b>-2,0</b>	<b>292 018</b>	<b>-0,3</b>	<b>100</b>	<b>1,7</b>
<b>Bundesrepublik Deutschland</b>	<b>253 652</b>	<b>-0,4</b>	<b>425 744</b>	<b>+1,2</b>	<b>1 458,0</b>	<b>1,7</b>
darunter Nordrhein-Westfalen	9 713	-12,9	15 916	-15,6	5,5	1,6
<b>Ausland</b>	<b>40 523</b>	<b>-6,9</b>	<b>79 146</b>	<b>-4,4</b>	<b>27,1</b>	<b>2,0</b>
<b>Europa</b>	<b>30 024</b>	<b>-9,5</b>	<b>57 807</b>	<b>-5,6</b>	<b>73,0</b>	<b>1,9</b>
EU-Länder	24 545	-11,3	46 022	-7,5	58,1	1,9
Belgien	1 904	+3,3	2 869	-2,3	3,6	1,5
Dänemark	443	-32,6	782	-31,6	1,0	1,8
Finnland	165	-45,7	338	-48,6	0,4	2,0
Frankreich	2 381	-1,9	4 164	-12,2	5,3	1,7
Griechenland	244	-15,9	591	-14,6	0,7	2,4
Vereinigtes Königreich	8 719	-13,3	16 117	-6,6	20,4	1,8
Republik Irland	228	+9,1	520	+40,2	0,7	2,3
Italien	1 989	-20,6	4 584	-19,2	5,8	2,3
Luxemburg	375	-	575	+12,1	0,7	1,5
Niederlande	4 386	-13,3	7 688	+7,1	9,7	1,8
Österreich	1 668	+4,3	3 457	+7,5	4,4	2,1
Portugal	231	-19,5	500	-27,4	0,6	2,2
Schweden	542	-18,4	1 026	-19,9	1,3	1,9
Spanien	1 270	-10,1	2 811	-17,8	3,6	2,2
Baltische Staaten	69	+15,0	234	+77,3	0,3	3,4
Island	92	-33,3	251	-27,9	0,3	2,7
Norwegen	322	-2,4	639	+11,1	0,8	2,0
Polen	455	-2,6	832	-6,7	1,1	1,8
Russland	793	+6,0	2 086	+8,8	2,6	2,6
Schweiz	2 143	-1,0	3 905	-8,7	4,9	1,8
Tschechische Republik	421	+50,4	1 015	+101,8	1,3	2,4
Türkei	447	-12,0	1 010	-9,4	1,3	2,3
Ungarn	176	-19,3	453	-2,4	0,6	2,6
Sonstige europäische Länder	561	-4,6	1 360	+7,2	1,7	2,4
<b>Afrika</b>	<b>252</b>	<b>-27,0</b>	<b>684</b>	<b>-24,0</b>	<b>0,9</b>	<b>2,7</b>
Republik Südafrika	64	-35,4	171	-37,4	0,2	2,7
Sonstige afrikanische Länder	188	-23,6	513	-18,2	0,6	2,7
<b>Asien</b>	<b>4 289</b>	<b>+28,2</b>	<b>8 621</b>	<b>+32,3</b>	<b>10,9</b>	<b>2,0</b>
Arabische Golfstaaten	200	+2,6	467	+16,5	0,6	2,3
Volksrepublik China und Hongkong	1 197	+41,8	2 307	+75,3	2,9	1,9
Israel	227	-25,6	503	-21,7	0,6	2,2
Japan	1 401	+17,1	2 487	+14,4	3,1	1,8
Südkorea	164	+16,3	322	+41,2	0,4	2,0
Taiwan	226	+172,3	416	+155,2	0,5	1,8
Sonstige asiatische Länder	874	+50,2	2 119	+33,2	2,7	2,4
<b>Amerika</b>	<b>4 154</b>	<b>-1,7</b>	<b>8 891</b>	<b>-4,4</b>	<b>11,2</b>	<b>2,1</b>
Kanada	291	-2,0	654	-15,1	0,8	2,2
USA	3 493	+1,7	7 271	+0,4	9,2	2,1
Mittelamerika und Karibik	90	-17,4	231	+4,1	0,3	2,6
Brasilien	109	-27,3	321	-9,8	0,4	2,9
Sonstige südamerikanische Länder	171	-26,6	414	-41,9	0,5	2,4
<b>Australien, Neuseeland und Ozeanien</b>	<b>279</b>	<b>-16,0</b>	<b>565</b>	<b>-20,9</b>	<b>0,7</b>	<b>2,0</b>
<b>Ohne Angabe</b>	<b>1 525</b>	<b>-27,1</b>	<b>2 578</b>	<b>-37,0</b>	<b>3,3</b>	<b>1,7</b>

Anmerkungen siehe Seite 32



## Noch: 2.4 Leistung der Beherbergungsstätten nach Reisegebieten und Herkunftsländern

**November 2002**

Reisegebiet Herkunftsland (ständiger Wohnsitz)	Ankünfte		Übernachtungen			Mittlere Aufenthalts- dauer <sup>3)</sup>
	aller Gäste	Verän- derung <sup>1)</sup>	aller Gäste	Verän- derung <sup>1)</sup>	Anteil <sup>2)</sup>	
<b>Düsseldorf</b>	<b>118 212</b>	<b>+2,3</b>	<b>212 928</b>	<b>+1,0</b>	<b>100</b>	<b>1,8</b>
<b>Bundesrepublik Deutschland</b>	<b>151 374</b>	<b>+0,9</b>	<b>254 122</b>	<b>-1,4</b>	<b>1 193,0</b>	<b>1,7</b>
darunter Nordrhein-Westfalen	6 418	-10,7	10 990	-9,5	5,2	1,7
<b>Ausland</b>	<b>42 525</b>	<b>+4,9</b>	<b>85 867</b>	<b>+4,6</b>	<b>40,3</b>	<b>2,0</b>
<b>Europa</b>	<b>27 800</b>	<b>+2,6</b>	<b>52 975</b>	<b>+2,5</b>	<b>61,7</b>	<b>1,9</b>
EU-Länder	22 930	+4,7	41 783	+4,6	48,7	1,8
Belgien	928	-1,1	1 425	-7,2	1,7	1,5
Dänemark	394	-14,0	760	-10,0	0,9	1,9
Finnland	827	-5,9	1 888	-2,9	2,2	2,3
Frankreich	2 000	-17,8	3 592	-9,8	4,2	1,8
Griechenland	720	+35,6	1 774	+38,4	2,1	2,5
Vereinigtes Königreich	6 030	+2,2	10 263	+3,7	12,0	1,7
Republik Irland	387	+22,9	745	+8,8	0,9	1,9
Italien	2 676	+4,2	6 005	+9,2	7,0	2,2
Luxemburg	215	-3,2	274	-23,2	0,3	1,3
Niederlande	3 906	+22,6	6 209	+20,5	7,2	1,6
Österreich	1 244	-2,2	2 399	-7,4	2,8	1,9
Portugal	246	+7,0	665	+12,1	0,8	2,7
Schweden	769	-32,8	1 406	-24,5	1,6	1,8
Spanien	2 588	+41,3	4 378	+17,8	5,1	1,7
Baltische Staaten	97	+5,4	308	+33,9	0,4	3,2
Island	28	+64,7	65	+170,8	0,1	2,3
Norwegen	438	+12,9	892	+17,5	1,0	2,0
Polen	297	+0,7	656	-6,2	0,8	2,2
Russland	608	-17,9	2 056	-6,8	2,4	3,4
Schweiz	1 562	-13,6	2 844	-12,3	3,3	1,8
Tschechische Republik	187	-28,9	358	-23,0	0,4	1,9
Türkei	592	+27,9	1 269	+30,8	1,5	2,1
Ungarn	232	-2,1	693	+3,9	0,8	3,0
Sonstige europäische Länder	829	-7,1	2 051	-16,7	2,4	2,5
<b>Afrika</b>	<b>455</b>	<b>-38,4</b>	<b>985</b>	<b>-34,5</b>	<b>1,1</b>	<b>2,2</b>
Republik Südafrika	121	+18,6	307	-1,3	0,4	2,5
Sonstige afrikanische Länder	334	-47,6	678	-43,2	0,8	2,0
<b>Asien</b>	<b>6 968</b>	<b>+8,3</b>	<b>16 533</b>	<b>+8,4</b>	<b>19,3</b>	<b>2,4</b>
Arabische Golfstaaten	923	+11,5	1 940	+8,0	2,3	2,1
Volksrepublik China und Hongkong	662	+24,4	1 682	+22,1	2,0	2,5
Israel	670	-7,6	1 950	-11,8	2,3	2,9
Japan	3 352	+2,9	6 949	+6,4	8,1	2,1
Südkorea	133	-0,7	295	-13,0	0,3	2,2
Taiwan	211	+38,8	933	+25,6	1,1	4,4
Sonstige asiatische Länder	1 017	+25,9	2 784	+23,8	3,2	2,7
<b>Amerika</b>	<b>4 650</b>	<b>-3,2</b>	<b>11 336</b>	<b>+5,2</b>	<b>13,2</b>	<b>2,4</b>
Kanada	390	+25,0	936	+19,5	1,1	2,4
USA	3 738	-6,8	8 910	+3,7	10,4	2,4
Mittelamerika und Karibik	86	-5,5	253	-8,0	0,3	2,9
Brasilien	233	+42,9	658	+47,9	0,8	2,8
Sonstige südamerikanische Länder	203	-11,7	579	-15,1	0,7	2,9
<b>Australien, Neuseeland und Ozeanien</b>	<b>372</b>	<b>+23,2</b>	<b>735</b>	<b>+2,8</b>	<b>0,9</b>	<b>2,0</b>
<b>Ohne Angabe</b>	<b>2 280</b>	<b>+99,6</b>	<b>3 303</b>	<b>+52,1</b>	<b>3,8</b>	<b>1,4</b>

Anmerkungen siehe Seite 32

## Noch: 2.4 Leistung der Beherbergungsstätten nach Reisegebieten und Herkunftsländern

**November 2002**

Reisegebiet Herkunftsland (ständiger Wohnsitz)	Ankünfte		Übernachtungen			Mittlere Aufenthalts- dauer <sup>3)</sup>
	aller Gäste	Verän- derung <sup>1)</sup>	aller Gäste	Verän- derung <sup>1)</sup>	Anteil <sup>2)</sup>	
<b>Ruhrgebiet</b>	<b>191 503</b>	<b>-2,5</b>	<b>373 054</b>	<b>-2,3</b>	<b>100</b>	<b>1,9</b>
<b>Bundesrepublik Deutschland</b>	<b>335 560</b>	<b>-3,4</b>	<b>644 550</b>	<b>-3,0</b>	<b>1 728,0</b>	<b>1,9</b>
darunter Nordrhein-Westfalen	31 629	-14,1	80 026	-11,8	21,5	2,5
<b>Ausland</b>	<b>23 723</b>	<b>+4,3</b>	<b>50 779</b>	<b>+2,9</b>	<b>13,6</b>	<b>2,1</b>
<b>Europa</b>	<b>19 200</b>	<b>+1,2</b>	<b>38 862</b>	<b>+0,2</b>	<b>76,5</b>	<b>2,0</b>
EU-Länder	13 135	+0,1	25 134	-0,1	49,5	1,9
Belgien	860	-2,5	1 607	+3,0	3,2	1,9
Dänemark	676	-1,0	1 178	-7,9	2,3	1,7
Finnland	365	-13,3	693	-20,7	1,4	1,9
Frankreich	1 520	+3,5	2 843	+3,3	5,6	1,9
Griechenland	254	+37,3	572	+27,4	1,1	2,3
Vereinigtes Königreich	2 229	+6,0	4 391	-0,7	8,6	2,0
Republik Irland	85	+18,1	163	+12,4	0,3	1,9
Italien	1 339	+6,4	2 979	+8,4	5,9	2,2
Luxemburg	160	+15,1	246	+15,5	0,5	1,5
Niederlande	3 008	-10,5	4 813	-12,8	9,5	1,6
Österreich	1 316	+8,6	3 166	+15,7	6,2	2,4
Portugal	184	+8,2	295	-7,5	0,6	1,6
Schweden	527	-18,0	872	-10,4	1,7	1,7
Spanien	612	+15,5	1 316	+11,4	2,6	2,2
Baltische Staaten	125	-3,8	254	-9,9	0,5	2,0
Island	50	-32,4	159	-30,9	0,3	3,2
Norwegen	368	+48,4	746	+55,1	1,5	2,0
Polen	1 140	-15,9	2 345	-11,7	4,6	2,1
Russland	940	+2,1	2 625	+13,1	5,2	2,8
Schweiz	1 318	+18,7	2 481	+5,3	4,9	1,9
Tschechische Republik	369	-28,6	914	-26,9	1,8	2,5
Türkei	599	+17,9	1 283	-9,8	2,5	2,1
Ungarn	370	+71,3	899	+31,6	1,8	2,4
Sonstige europäische Länder	786	+2,2	2 022	+4,9	4,0	2,6
<b>Afrika</b>	<b>239</b>	<b>-6,6</b>	<b>715</b>	<b>+2,4</b>	<b>1,4</b>	<b>3,0</b>
Republik Südafrika	113	+8,7	366	+67,1	0,7	3,2
Sonstige afrikanische Länder	126	-17,1	349	-27,1	0,7	2,8
<b>Asien</b>	<b>1 404</b>	<b>-2,0</b>	<b>4 196</b>	<b>-1,7</b>	<b>8,3</b>	<b>3,0</b>
Arabische Golfstaaten	87	+2,4	372	+40,4	0,7	4,3
Volksrepublik China und Hongkong	296	-3,0	785	-18,3	1,5	2,7
Israel	74	-24,5	282	-16,1	0,6	3,8
Japan	323	-4,2	710	-4,2	1,4	2,2
Südkorea	188	+88,0	557	+96,1	1,1	3,0
Taiwan	33	+3,1	82	-47,8	0,2	2,5
Sonstige asiatische Länder	403	-15,3	1 408	-7,7	2,8	3,5
<b>Amerika</b>	<b>1 789</b>	<b>+33,3</b>	<b>4 798</b>	<b>+23,2</b>	<b>9,4</b>	<b>2,7</b>
Kanada	183	+19,6	588	+34,2	1,2	3,2
USA	1 347	+36,5	3 580	+25,5	7,1	2,7
Mittelamerika und Karibik	41	-28,1	117	-58,2	0,2	2,9
Brasilien	125	+73,6	314	+116,6	0,6	2,5
Sonstige südamerikanische Länder	93	+27,4	199	+12,4	0,4	2,1
<b>Australien, Neuseeland und Ozeanien</b>	<b>343</b>	<b>+229,8</b>	<b>884</b>	<b>+194,7</b>	<b>1,7</b>	<b>2,6</b>
<b>Ohne Angabe</b>	<b>748</b>	<b>+18,4</b>	<b>1 324</b>	<b>-5,4</b>	<b>2,6</b>	<b>1,8</b>

Anmerkungen siehe Seite 32

## Noch: 2.4 Leistung der Beherbergungsstätten nach Reisegebieten und Herkunftsländern

**November 2002**

Reisegebiet Herkunftsland (ständiger Wohnsitz)	Ankünfte		Übernachtungen			Mittlere Aufenthalts- dauer <sup>3)</sup>
	aller Gäste	Verän- derung <sup>1)</sup>	aller Gäste	Verän- derung <sup>1)</sup>	Anteil <sup>2)</sup>	
<b>Nordrhein-Westfalen</b>	<b>1 283 209</b>	<b>-0,9</b>	<b>2 960 234</b>	<b>-2,0</b>	<b>100</b>	<b>2,3</b>
<b>Bundesrepublik Deutschland</b>	<b>2 159 524</b>	<b>-1,5</b>	<b>5 039 518</b>	<b>-2,4</b>	<b>1 702,0</b>	<b>2,3</b>
darunter Nordrhein-Westfalen	265 925	-14,7	883 298	-10,9	29,8	3,3
<b>Ausland</b>	<b>203 447</b>	<b>+2,8</b>	<b>440 475</b>	<b>-</b>	<b>14,9</b>	<b>2,2</b>
<b>Europa</b>	<b>153 685</b>	<b>-</b>	<b>324 933</b>	<b>-3,2</b>	<b>73,8</b>	<b>2,1</b>
EU-Länder	122 175	-0,3	248 750	-3,2	56,5	2,0
Belgien	11 150	+2,4	22 359	-8,0	5,1	2,0
Dänemark	3 557	-10,1	6 735	-11,8	1,5	1,9
Finnland	2 161	-5,0	4 546	-5,8	1,0	2,1
Frankreich	11 841	-2,2	21 198	-6,3	4,8	1,8
Griechenland	1 716	+7,5	4 035	+4,5	0,9	2,4
Vereinigtes Königreich	27 602	-3,8	54 068	-0,3	12,3	2,0
Republik Irland	1 085	+3,1	2 339	-6,7	0,5	2,2
Italien	10 303	-2,4	22 880	-3,1	5,2	2,2
Luxemburg	1 328	-4,4	2 126	-10,4	0,5	1,6
Niederlande	31 551	-1,3	68 369	-6,0	15,5	2,2
Österreich	7 929	+9,8	17 244	+10,8	3,9	2,2
Portugal	1 069	-1,0	2 247	-14,0	0,5	2,1
Schweden	3 930	-6,3	7 006	-5,6	1,6	1,8
Spanien	6 953	+24,2	13 598	+7,2	3,1	2,0
Baltische Staaten	860	+0,4	2 183	+1,0	0,5	2,5
Island	406	+19,4	967	+19,2	0,2	2,4
Norwegen	1 923	+13,5	3 694	+14,2	0,8	1,9
Polen	4 531	-6,4	13 504	-7,4	3,1	3,0
Russland	4 093	-	12 032	+4,2	2,7	2,9
Schweiz	8 547	+1,1	15 881	-4,3	3,6	1,9
Tschechische Republik	2 701	+1,3	6 455	-7,8	1,5	2,4
Türkei	2 720	+5,2	6 083	-12,8	1,4	2,2
Ungarn	1 485	+0,5	3 867	-4,7	0,9	2,6
Sonstige europäische Länder	4 244	+4,3	11 517	-1,2	2,6	2,7
<b>Afrika</b>	<b>2 355</b>	<b>+13,8</b>	<b>6 066</b>	<b>+11,6</b>	<b>1,4</b>	<b>2,6</b>
Republik Südafrika	557	+9,9	1 798	+21,2	0,4	3,2
Sonstige afrikanische Länder	1 798	+15,1	4 268	+8,0	1,0	2,4
<b>Asien</b>	<b>19 543</b>	<b>+15,1</b>	<b>47 443</b>	<b>+14,6</b>	<b>10,8</b>	<b>2,4</b>
Arabische Golfstaaten	1 748	+2,7	4 549	+5,8	1,0	2,6
Volksrepublik China und Hongkong	3 585	+27,5	8 823	+37,0	2,0	2,5
Israel	1 418	-8,5	3 828	-13,2	0,9	2,7
Japan	6 341	+7,6	13 692	+13,3	3,1	2,2
Südkorea	876	+19,5	2 253	+6,7	0,5	2,6
Taiwan	654	+65,2	1 870	+23,4	0,4	2,9
Sonstige asiatische Länder	4 921	+26,4	12 428	+18,1	2,8	2,5
<b>Amerika</b>	<b>17 211</b>	<b>+13,3</b>	<b>42 704</b>	<b>+11,7</b>	<b>9,7</b>	<b>2,5</b>
Kanada	1 533	+23,5	4 116	+15,3	0,9	2,7
USA	13 403	+11,0	32 028	+11,3	7,3	2,4
Mittelamerika und Karibik	504	-2,5	1 293	-19,9	0,3	2,6
Brasilien	885	+39,8	2 809	+32,3	0,6	3,2
Sonstige südamerikanische Länder	886	+22,0	2 458	+15,5	0,6	2,8
<b>Australien, Neuseeland und Ozeanien</b>	<b>1 307</b>	<b>+16,6</b>	<b>3 187</b>	<b>+15,2</b>	<b>0,7</b>	<b>2,4</b>
<b>Ohne Angabe</b>	<b>9 346</b>	<b>+5,5</b>	<b>16 142</b>	<b>-4,4</b>	<b>3,7</b>	<b>1,7</b>

Anmerkungen siehe Seite 32

## 3.1 Leistung der Beherbergungs

Januar bis

Amtliche Schlüsselnummer	Verwaltungsbezirk	Ankünfte			
		aller Gäste	Veränderung <sup>1)</sup>	ausländischer Gäste	Veränderung <sup>1)</sup>
	<b>Kreisfreie Städte</b>				
111 000	Düsseldorf	1 209 003	+2,3	435 249	+4,5
112 000	Duisburg	150 712	+1,4	22 456	+3,1
113 000	Essen	370 442	-0,5	63 397	+3,3
114 000	Krefeld	120 733	+16,7	27 236	+38,4
116 000	Mönchengladbach	101 710	+4,6	18 152	-5,1
117 000	Mülheim an der Ruhr	79 435	+3,7	8 024	+2,3
119 000	Oberhausen	90 561	-3,1	8 933	-5,6
120 000	Remscheid	59 084	-9,5	13 859	+9,1
122 000	Solingen	61 977	-2,5	9 812	-1,0
124 000	Wuppertal	126 215	-12,2	19 084	-14,8
	<b>Kreis Kleve</b>	<b>279 102</b>	<b>-5,5</b>	<b>56 458</b>	<b>+27,5</b>
154 004	Bedburg-Hau	1 777	+4,7	119	+50,6
154 008	Emmerich am Rhein, Stadt	13 325	-6,9	3 050	+1,5
154 012	Geldern, Stadt	18 679	+8,4	1 284	+7,4
154 016	Goch, Stadt	15 317	+37,4	708	+16,6
154 020	Issum	-	-	-	-
154 024	Kalkar, Stadt	.	.	.	.
154 028	Kerken	.	.	.	.
154 032	Kevelaer, Stadt	34 253	-5,0	3 901	-2,9
154 036	Kleve, Stadt	54 765	-2,7	6 239	-14,5
154 040	Kranenburg	.	.	.	.
154 044	Rees, Stadt	8 955	+99,7	1 136	+226,4
154 048	Rheurdt	5 494	+16,1	334	-19,1
154 052	Straelen, Stadt	18 129	+7,3	1 280	+45,3
154 056	Uedem	.	.	.	.
154 060	Wachtendonk	.	.	.	.
154 064	Weeze	2 309	-9,0	-	-
	<b>Kreis Mettmann</b>	<b>395 284</b>	<b>-4,4</b>	<b>66 039</b>	<b>-2,0</b>
158 004	Erkrath, Stadt	17 890	+2,8	2 831	-23,3
158 008	Haan, Stadt	19 988	-9,0	2 796	-24,4
158 012	Heiligenhaus, Stadt	12 815	-7,8	1 950	-13,4
158 016	Hilden, Stadt	57 166	-0,5	6 665	-7,9
158 020	Langenfeld (Rhld.), Stadt	22 140	+4,6	2 250	-2,6
158 024	Mettmann, Stadt	50 537	-6,2	7 907	+14,0
158 026	Monheim am Rhein, Stadt	34 195	-4,7	5 215	+20,2
158 028	Ratingen, Stadt	151 223	-5,9	33 903	+1,8
158 032	Velbert, Stadt	27 795	-4,0	2 416	-31,5
158 036	Wülfrath, Stadt	1 535	-25,5	106	+10,4
	<b>Kreis Neuss</b>	<b>287 884</b>	<b>-2,0</b>	<b>63 309</b>	<b>+7,7</b>
162 004	Dormagen, Stadt	31 376	-3,8	5 714	+8,4
162 008	Grevenbroich, Stadt	17 684	-11,1	3 660	+22,9
162 012	Jüchen	.	.	.	.
162 016	Kaarst, Stadt	31 195	+1,9	6 614	+16,1
162 020	Korschenbroich, Stadt	2 708	+15,6	132	+23,4
162 022	Meerbusch, Stadt	27 381	-6,3	5 135	-2,1
162 024	Neuss, Stadt	174 159	-0,8	41 792	+6,5
162 028	Rommerskirchen	.	.	.	.
	<b>Kreis Viersen</b>	<b>126 570</b>	<b>+2,1</b>	<b>9 256</b>	<b>-24,4</b>
166 004	Brüggen	18 507	-5,8	671	-31,0
166 008	Grefrath	.	.	.	.
166 012	Kempfen, Stadt	6 037	-0,6	965	+1,8
166 016	Nettetal, Stadt	52 396	+17,1	1 740	-9,4
166 020	Niederkrüchten	2 565	-41,9	550	-61,3
166 024	Schwalmtal	.	.	.	.
166 028	Tönisvorst, Stadt	2 816	-0,4	328	-34,8
166 032	Viersen, Stadt	11 346	+6,3	1 981	+10,2
166 036	Willich, Stadt	18 858	-13,2	2 132	-38,2
	<b>Kreis Wesel</b>	<b>210 758</b>	<b>-1,1</b>	<b>28 304</b>	<b>-1,0</b>
170 004	Alpen	.	.	.	.
170 008	Dinslaken, Stadt	14 466	-3,4	1 104	-9,3
170 012	Hamminkeln, Stadt	11 558	-7,6	632	+8,6
170 016	Hünxe	.	.	.	.

1) Veränderung gegenüber dem Vorjahreszeitraum in % - 2) mittlere Aufenthaltsdauer in Tagen = Übernachtungen / Ankünfte - 3) mittlere Auslastung =

## stätten nach Verwaltungsbezirken

### November 2002

Übernachtungen				Mittlere Aufenthaltsdauer <sup>2)</sup>		Mittlere Auslastung der angebotenen Betten <sup>3)</sup>	Amtliche Schlüsselnummer
aller Gäste	Veränderung <sup>1)</sup>	ausländischer Gäste	Veränderung <sup>1)</sup>	aller Gäste	ausländischer Gäste		
<b>2 309 376</b>	<b>+2,9</b>	<b>938 638</b>	<b>+6,3</b>	<b>1,9</b>	<b>2,2</b>	<b>43,3</b>	<b>111 000</b>
<b>299 802</b>	<b>-4,9</b>	<b>49 190</b>	<b>-0,2</b>	<b>2,0</b>	<b>2,2</b>	<b>33,8</b>	<b>112 000</b>
<b>897 459</b>	<b>+0,9</b>	<b>159 275</b>	<b>+9,8</b>	<b>2,4</b>	<b>2,5</b>	<b>44,3</b>	<b>113 000</b>
<b>231 715</b>	<b>+9,3</b>	<b>60 233</b>	<b>+34,2</b>	<b>1,9</b>	<b>2,2</b>	<b>41,0</b>	<b>114 000</b>
<b>187 972</b>	<b>+0,9</b>	<b>40 348</b>	<b>-11,1</b>	<b>1,8</b>	<b>2,2</b>	<b>30,4</b>	<b>116 000</b>
<b>151 831</b>	<b>-0,7</b>	<b>21 324</b>	<b>-2,8</b>	<b>1,9</b>	<b>2,7</b>	<b>32,8</b>	<b>117 000</b>
<b>159 791</b>	<b>-3,4</b>	<b>19 908</b>	<b>+0,4</b>	<b>1,8</b>	<b>2,2</b>	<b>37,3</b>	<b>119 000</b>
<b>98 692</b>	<b>-2,8</b>	<b>23 596</b>	<b>+10,1</b>	<b>1,7</b>	<b>1,7</b>	<b>32,9</b>	<b>120 000</b>
<b>125 204</b>	<b>-7,9</b>	<b>21 839</b>	<b>-15,1</b>	<b>2,0</b>	<b>2,2</b>	<b>28,7</b>	<b>122 000</b>
<b>280 310</b>	<b>-8,0</b>	<b>44 051</b>	<b>-4,1</b>	<b>2,2</b>	<b>2,3</b>	<b>32,4</b>	<b>124 000</b>
<b>604 582</b>	<b>-2,3</b>	<b>125 588</b>	<b>+42,7</b>	<b>2,2</b>	<b>2,2</b>	<b>35,8</b>	<b>154 000</b>
3 468	+11,1	272	+138,6	2,0	2,3	17,3	154 004
26 074	-3,6	5 618	+2,4	2,0	1,8	24,4	154 008
85 290	+2,1	3 344	+4,6	4,6	2,6	54,5	154 012
28 423	+29,9	1 293	-10,6	1,9	1,8	29,8	154 016
.	.	.	.	.	.	.	154 020
.	.	.	.	.	.	.	154 024
.	.	.	.	.	.	.	154 028
61 346	-9,5	7 899	+3,3	1,8	2,0	26,1	154 032
114 432	+3,6	25 991	+17,6	2,1	4,2	37,3	154 036
.	.	.	.	.	.	.	154 040
16 273	+93,2	2 428	+294,8	1,8	2,1	22,8	154 044
11 893	-21,2	1 578	-23,1	2,2	4,7	24,5	154 048
36 348	+11,0	2 274	+35,4	2,0	1,8	49,4	154 052
.	.	.	.	.	.	.	154 056
.	.	.	.	.	.	.	154 060
6 266	-14,0	-	-	2,7	-	29,7	154 064
<b>778 398</b>	<b>-5,1</b>	<b>154 117</b>	<b>+0,2</b>	<b>2,0</b>	<b>2,3</b>	<b>34,2</b>	<b>158 000</b>
36 678	-2,8	6 869	-14,2	2,1	2,4	29,2	158 004
57 500	-7,7	6 262	-30,2	2,9	2,2	34,2	158 008
22 493	-2,2	4 402	-3,3	1,8	2,3	29,3	158 012
114 792	-0,2	16 262	-2,0	2,0	2,4	41,0	158 016
39 617	-2,0	5 689	-6,4	1,8	2,5	34,4	158 020
98 203	-4,8	16 037	+10,0	1,9	2,0	29,2	158 024
56 645	-6,8	8 378	+3,3	1,7	1,6	35,2	158 026
295 213	-6,2	83 540	+6,4	2,0	2,5	36,7	158 028
53 754	-7,8	6 422	-20,5	1,9	2,7	27,8	158 032
3 503	-34,3	256	-31,9	2,3	2,4	21,7	158 036
<b>585 855</b>	<b>-2,9</b>	<b>149 048</b>	<b>+10,8</b>	<b>2,0</b>	<b>2,4</b>	<b>34,6</b>	<b>162 000</b>
67 818	-13,3	12 688	-2,8	2,2	2,2	34,0	162 004
44 503	-7,2	11 251	+28,5	2,5	3,1	36,9	162 008
.	.	.	.	.	.	.	162 012
63 207	+4,9	17 188	+19,9	2,0	2,6	34,8	162 016
5 638	-1,0	445	+8,8	2,1	3,4	19,9	162 020
52 120	-3,7	13 015	+5,1	1,9	2,5	27,8	162 022
344 585	-1,0	93 914	+10,5	2,0	2,2	36,9	162 024
.	.	.	.	.	.	.	162 028
<b>274 714</b>	<b>+3,6</b>	<b>26 195</b>	<b>-15,4</b>	<b>2,2</b>	<b>2,8</b>	<b>32,0</b>	<b>166 000</b>
36 535	-9,6	1 680	-34,0	2,0	2,5	32,3	166 004
.	.	.	.	.	.	.	166 008
12 727	+1,6	2 593	-2,7	2,1	2,7	27,6	166 012
125 760	+16,5	8 100	+74,2	2,4	4,7	37,9	166 016
5 755	-47,2	1 290	-69,9	2,2	2,3	18,2	166 020
.	.	.	.	.	.	.	166 024
5 760	-21,6	940	-59,0	2,0	2,9	18,0	166 028
20 255	+6,3	3 940	-5,8	1,8	2,0	23,2	166 032
41 076	-2,7	5 234	-31,1	2,2	2,5	30,1	166 036
<b>394 881</b>	<b>-1,0</b>	<b>55 749</b>	<b>+10,0</b>	<b>1,9</b>	<b>2,0</b>	<b>30,1</b>	<b>170 000</b>
32 860	-4,4	2 444	-0,6	2,3	2,2	29,4	170 004
19 018	-8,9	1 273	+18,2	1,6	2,0	24,2	170 012
.	.	.	.	.	.	.	170 016

(Übernachtungen / angebotene Bettentage) \* 100

Januar bis

Amtliche Schlüsselnummer	Verwaltungsbezirk	Ankünfte			
		aller Gäste	Veränderung <sup>1)</sup>	ausländischer Gäste	Veränderung <sup>1)</sup>
	<b>Noch: Kreis Wesel</b>				
170 020	Kamp-Lintfort, Stadt	8 742	-25,8	1 228	-2,5
170 024	Moers, Stadt	53 852	-0,6	8 453	-14,1
170 028	Neukirchen-Vluyn, Stadt	6 142	+62,6	643	+121,0
170 032	Rheinberg, Stadt	1 500	-9,7	189	+37,0
170 036	Schermbeck	35 860	+4,2	6 028	+1,8
170 040	Sonsbeck	4 380	+8,0	162	+9,5
170 044	Voerde (Niederrhein), Stadt	6 730	+1,6	852	+13,8
170 048	Wesel, Stadt	41 414	+2,2	4 884	+11,8
170 052	Xanten, Stadt	21 038	-7,5	2 611	+7,3
<b>100 000</b>	<b>Reg.-Bez. Düsseldorf</b>	<b>3 669 470</b>	<b>-0,5</b>	<b>849 568</b>	<b>+4,6</b>
	<b>Kreisfreie Städte</b>				
<b>313 000</b>	<b>Aachen</b>	<b>288 668</b>	<b>-4,6</b>	<b>65 374</b>	<b>-1,7</b>
<b>314 000</b>	<b>Bonn</b>	<b>465 538</b>	<b>-6,5</b>	<b>73 391</b>	<b>-5,4</b>
<b>315 000</b>	<b>Köln</b>	<b>1 678 521</b>	<b>+1,0</b>	<b>494 491</b>	<b>-0,6</b>
<b>316 000</b>	<b>Leverkusen</b>	<b>103 999</b>	<b>+1,6</b>	<b>27 401</b>	<b>-1,0</b>
<b>354 000</b>	<b>Kreis Aachen</b>	<b>163 023</b>	<b>+3,1</b>	<b>32 331</b>	<b>+11,5</b>
354 004	Alsdorf, Stadt	.	.	.	.
354 008	Baesweiler, Stadt	.	.	.	.
354 012	Eschweiler, Stadt	10 897	+6,5	1 593	+99,6
354 016	Herzogenrath, Stadt	7 345	-0,5	579	-5,4
354 020	Monschau, Stadt	51 699	+1,4	13 215	+13,2
354 024	Roetgen	4 463	+20,9	527	+55,0
354 028	Simmerath	54 362	+10,8	10 758	+17,8
354 032	Stolberg (Rhld.), Stadt	18 595	-7,3	3 752	-11,4
354 036	Würselen, Stadt	9 252	-15,9	1 477	-7,6
<b>358 000</b>	<b>Kreis Düren</b>	<b>104 825</b>	<b>+0,7</b>	<b>13 034</b>	<b>-16,2</b>
358 004	Aldenhoven	.	.	.	.
358 008	Düren, Stadt	37 063	-7,8	3 626	-37,9
358 012	Heimbach, Stadt	10 958	-4,2	2 192	-1,4
358 016	Hürtgenwald	16 553	-4,1	3 711	+7,8
358 020	Inden	.	.	.	.
358 024	Jülich, Stadt	9 750	+10,6	1 571	-22,2
358 028	Kreuzau	3 836	-7,8	62	-22,5
358 032	Langerwehe	-	-100,0	-	-
358 036	Linnich, Stadt	.	.	.	.
358 040	Merzenich	-	-	-	-
358 044	Nideggen, Stadt	21 881	+23,6	1 581	-10,7
358 048	Niederzier	1 051	+2,2	-	-
358 052	Nörvenich	-	-	-	-
358 056	Titz	-	-	-	-
358 060	Vettweiß	.	.	.	.
<b>362 000</b>	<b>Erftkreis</b>	<b>233 854</b>	<b>+1,1</b>	<b>47 809</b>	<b>-2,9</b>
362 004	Bedburg, Stadt	.	.	.	.
362 008	Bergheim, Stadt	10 770	-12,8	1 078	-2,9
362 012	Brühl, Stadt	39 852	-4,6	11 427	-12,5
362 016	Elsdorf	.	.	.	.
362 020	Erftstadt, Stadt	7 542	+5,0	571	+20,5
362 024	Frechen, Stadt	33 469	+0,4	4 241	-3,7
362 028	Hürth, Stadt	83 699	+8,4	25 274	+1,9
362 032	Kerpen, Stadt	16 207	-7,1	1 780	-3,9
362 036	Pulheim, Stadt	20 505	-3,1	2 089	-0,4
362 040	Wesseling, Stadt	14 047	-1,2	620	-15,3
<b>366 000</b>	<b>Kreis Euskirchen</b>	<b>203 470</b>	<b>+5,1</b>	<b>15 041</b>	<b>-14,5</b>
366 004	Bad Münstereifel, Stadt	39 487	+0,5	1 512	-8,4
366 008	Blankenheim	25 446	-1,6	2 236	-3,5
366 012	Dahlem	25 267	+61,7	1 323	+14,2
366 016	Euskirchen, Stadt	18 210	+11,3	1 544	-7,5
366 020	Hellenthal	24 237	+0,9	1 956	-0,2
366 024	Kall	15 272	+1,6	474	+4,4
366 028	Mechernich, Stadt	8 073	+5,4	291	+48,5
366 032	Nettersheim	17 116	+4,7	110	-32,5

## stätten nach Verwaltungsbezirken

November 2002

Übernachtungen				Mittlere Aufenthaltsdauer <sup>2)</sup>		Mittlere Auslastung der angebotenen Betten <sup>3)</sup>	Amtliche Schlüsselnummer
aller Gäste	Veränderung <sup>1)</sup>	ausländischer Gäste	Veränderung <sup>1)</sup>	aller Gäste	ausländischer Gäste		
19 100	-22,1	3 154	+5,0	2,2	2,6	21,7	170 020
88 073	-3,5	15 868	-1,1	1,6	1,9	34,5	170 024
9 433	+34,5	1 002	+61,9	1,5	1,6	19,3	170 028
2 497	-14,3	370	+64,4	1,7	2,0	9,0	170 032
70 805	+3,3	11 206	+3,0	2,0	1,9	39,2	170 036
12 930	-3,8	465	+23,0	3,0	2,9	29,0	170 040
13 256	-2,3	1 926	+28,9	2,0	2,3	18,6	170 044
77 309	+3,2	11 903	+28,0	1,9	2,4	30,7	170 048
39 104	+3,6	4 391	+31,9	1,9	1,7	32,8	170 052
<b>7 380 582</b>	<b>-0,5</b>	<b>1 889 099</b>	<b>+7,3</b>	<b>2,0</b>	<b>2,2</b>	<b>37,4</b>	<b>100 000</b>
<b>645 217</b>	<b>-3,7</b>	<b>126 603</b>	<b>+8,7</b>	<b>2,2</b>	<b>1,9</b>	<b>48,0</b>	<b>313 000</b>
<b>924 188</b>	<b>-6,4</b>	<b>178 976</b>	<b>-12,7</b>	<b>2,0</b>	<b>2,4</b>	<b>38,5</b>	<b>314 000</b>
<b>3 048 135</b>	<b>+0,8</b>	<b>997 017</b>	<b>-0,8</b>	<b>1,8</b>	<b>2,0</b>	<b>41,6</b>	<b>315 000</b>
<b>197 814</b>	<b>-6,5</b>	<b>54 959</b>	<b>-13,2</b>	<b>1,9</b>	<b>2,0</b>	<b>38,7</b>	<b>316 000</b>
<b>440 397</b>	<b>+3,0</b>	<b>82 956</b>	<b>+19,8</b>	<b>2,7</b>	<b>2,6</b>	<b>32,8</b>	<b>354 000</b>
.	.	.	.	.	.	.	354 004
.	.	.	.	.	.	.	354 008
27 536	+3,1	6 638	+118,5	2,5	4,2	28,4	354 012
17 073	-1,6	1 896	+14,6	2,3	3,3	33,7	354 016
140 108	+1,6	27 731	+19,8	2,7	2,1	34,9	354 020
8 859	+26,8	903	+49,5	2,0	1,7	32,3	354 024
181 109	+6,0	32 623	+19,5	3,3	3,0	35,1	354 028
39 171	+2,0	10 086	+3,6	2,1	2,7	29,2	354 032
15 959	-19,1	2 251	-6,6	1,7	1,5	22,7	354 036
<b>222 107</b>	<b>+0,4</b>	<b>31 866</b>	<b>-17,0</b>	<b>2,1</b>	<b>2,4</b>	<b>25,9</b>	<b>358 000</b>
.	.	.	.	.	.	.	358 004
67 381	-11,7	9 260	-30,1	1,8	2,6	38,5	358 008
26 653	-10,3	5 479	-28,2	2,4	2,5	13,1	358 012
36 722	-1,3	8 773	+11,3	2,2	2,4	27,3	358 016
.	.	.	.	.	.	.	358 020
19 960	+12,4	3 630	-19,5	2,0	2,3	29,7	358 024
9 577	-13,4	214	-23,8	2,5	3,5	23,5	358 028
-	-100,0	-	-	-	-	-	358 032
.	.	.	.	.	.	.	358 036
.	.	.	.	.	.	.	358 040
52 211	+30,8	3 609	-12,6	2,4	2,3	28,4	358 044
2 490	+15,4	-	-	2,4	-	15,9	358 048
-	-	-	-	-	-	-	358 052
-	-	-	-	-	-	-	358 056
.	.	.	.	.	.	.	358 060
<b>512 249</b>	<b>-4,0</b>	<b>103 480</b>	<b>-8,1</b>	<b>2,2</b>	<b>2,2</b>	<b>36,2</b>	<b>362 000</b>
.	.	.	.	.	.	.	362 004
25 060	-19,1	3 640	-18,4	2,3	3,4	24,4	362 008
69 873	-9,2	17 651	-16,5	1,8	1,5	30,9	362 012
.	.	.	.	.	.	.	362 016
18 955	+1,6	1 510	+55,7	2,5	2,6	27,2	362 020
65 742	+1,7	9 000	-10,4	2,0	2,1	30,1	362 024
217 723	-0,5	60 187	-4,7	2,6	2,4	50,9	362 028
28 757	-17,4	4 098	-15,8	1,8	2,3	32,7	362 032
41 939	-7,2	4 588	-4,6	2,0	2,2	32,7	362 036
31 120	-4,5	1 466	-23,6	2,2	2,4	31,5	362 040
<b>709 102</b>	<b>+0,6</b>	<b>55 505</b>	<b>-26,3</b>	<b>3,5</b>	<b>3,7</b>	<b>32,5</b>	<b>366 000</b>
113 647	+6,7	5 631	+16,7	2,9	3,7	27,7	366 004
64 610	-2,6	4 810	+0,7	2,5	2,2	31,9	366 008
98 889	+5,5	5 835	-31,5	3,9	4,4	34,0	366 012
42 085	+13,0	3 819	-40,7	2,3	2,5	30,8	366 016
71 367	-0,5	4 950	-8,1	2,9	2,5	36,4	366 020
41 185	-0,4	1 234	-8,9	2,7	2,6	27,1	366 024
20 186	+9,1	802	-7,9	2,5	2,8	21,9	366 028
132 860	+0,3	1 501	-5,2	7,8	13,6	50,8	366 032

Amtliche Schlüsselnummer	Verwaltungsbezirk	Ankünfte			
		aller Gäste	Veränderung <sup>1)</sup>	ausländischer Gäste	Veränderung <sup>1)</sup>
	<b>Noch: Kreis Euskirchen</b>				
366 036	Schleiden, Stadt	25 878	-12,1	5 025	-32,6
366 040	Weilerswist	989	-26,0	163	-8,9
366 044	Zülpich, Stadt	3 495	+30,0	407	+1,8
<b>370 000</b>	<b>Kreis Heinsberg</b>	<b>57 412</b>	<b>+8,7</b>	<b>10 151</b>	<b>+7,4</b>
370 004	Erkelenz, Stadt	9 752	+3,3	1 916	-1,4
370 008	Gangelt	.	.	.	.
370 012	Geilenkirchen, Stadt	7 756	+2,9	2 992	+0,4
370 016	Heinsberg, Stadt	4 415	+24,5	700	-8,9
370 020	Hückelhoven, Stadt	9 095	+48,8	1 555	+80,8
370 024	Selfkant	-	-	-	-
370 028	Übach-Palenberg, Stadt	.	.	.	.
370 032	Waldfeucht	.	.	.	.
370 036	Wassenberg, Stadt	6 893	-2,9	542	-9,7
370 040	Wegberg, Stadt	15 343	+0,3	1 613	-22,6
<b>374 000</b>	<b>Oberbergischer Kreis</b>	<b>253 745</b>	<b>+5,0</b>	<b>15 558</b>	<b>-2,0</b>
374 004	Bergneustadt, Stadt	14 161	+12,9	400	+123,5
374 008	Engelskirchen	.	.	.	.
374 012	Gummersbach, Stadt	41 323	+0,6	5 830	-20,0
374 016	Hückeswagen, Stadt	9 764	-11,3	1 040	-1,4
374 020	Lindlar	17 135	+9,6	790	+53,1
374 024	Marienheide	24 177	+0,3	1 544	-2,6
374 028	Morsbach	.	.	.	.
374 032	Nümbrecht	39 825	-1,0	1 044	+135,1
374 036	Radevormwald, Stadt	33 358	+30,3	803	+49,0
374 040	Reichshof	12 546	-29,7	652	+14,4
374 044	Waldbröl, Stadt	7 564	-12,3	9	-97,5
374 048	Wiehl, Stadt	23 840	+34,1	1 716	-11,3
374 052	Wipperfürth, Stadt	13 363	+13,7	1 011	+67,9
<b>378 000</b>	<b>Rhein.-Berg.-Kreis</b>	<b>168 764</b>	<b>-3,9</b>	<b>17 848</b>	<b>-0,6</b>
378 004	Bergisch Gladbach, Stadt	81 498	-2,2	9 585	-0,5
378 008	Burscheid, Stadt	.	.	.	.
378 012	Kürten	5 710	-10,6	2 055	+11,4
378 016	Leichlingen (Rhld.), Stadt	16 148	+5,5	795	+98,8
378 020	Odenthal	10 100	+2,5	1 101	-6,5
378 024	Overath, Stadt	8 462	+7,0	653	+15,0
378 028	Rösrath, Stadt	.	.	.	.
378 032	Wermelskirchen, Stadt	28 818	-14,8	1 239	-10,3
<b>382 000</b>	<b>Rhein-Sieg-Kreis</b>	<b>446 056</b>	<b>-3,9</b>	<b>54 825</b>	<b>+5,4</b>
382 004	Alfter	3 320	-24,0	272	-29,2
382 008	Bad Honnef, Stadt	88 988	+4,2	6 520	-3,7
382 012	Bornheim, Stadt	15 250	-10,9	1 173	-2,2
382 016	Eitorf	.	.	.	.
382 020	Hennef (Sieg), Stadt	37 635	-7,0	2 239	+38,3
382 024	Königswinter, Stadt	96 139	-2,8	11 552	+3,2
382 028	Lohmar, Stadt	12 409	-13,6	1 206	-5,0
382 032	Meckenheim, Stadt	8 726	-8,0	1 843	-6,7
382 036	Much	.	.	.	.
382 040	Neunkirchen-Seelscheid	.	.	.	.
382 044	Niederkassel, Stadt	9 431	+2,1	976	+21,7
382 048	Rheinbach, Stadt	4 817	-38,8	174	-68,4
382 052	Ruppichteroth	.	.	.	.
382 056	Sankt Augustin, Stadt	14 843	-20,8	1 787	-31,3
382 060	Siegburg, Stadt	31 261	-10,8	9 197	-11,4
382 064	Swisttal	4 550	+19,9	458	+39,2
382 068	Troisdorf, Stadt	50 609	+2,1	13 523	+48,4
382 072	Wachtberg	13 430	+5,9	1 109	+4,4
382 076	Windeck	15 026	-5,1	381	-10,6
<b>300 000</b>	<b>Reg.-Bez. Köln</b>	<b>4 167 875</b>	<b>-0,4</b>	<b>867 254</b>	<b>-1,0</b>
	<b>Kreisfreie Städte</b>				
<b>512 000</b>	<b>Bottrop</b>	<b>30 376</b>	<b>+11,8</b>	<b>5 241</b>	<b>+1,4</b>
<b>513 000</b>	<b>Gelsenkirchen</b>	<b>60 579</b>	<b>-9,5</b>	<b>9 725</b>	<b>-18,6</b>
<b>515 000</b>	<b>Münster</b>	<b>389 714</b>	<b>-0,2</b>	<b>35 106</b>	<b>+4,2</b>



## stätten nach Verwaltungsbezirken

### November 2002

Übernachtungen				Mittlere Aufenthaltsdauer <sup>2)</sup>		Mittlere Auslastung der angebotenen Betten <sup>3)</sup>	Amtliche Schlüsselnummer
aller Gäste	Veränderung <sup>1)</sup>	ausländischer Gäste	Veränderung <sup>1)</sup>	aller Gäste	ausländischer Gäste		
99 687	-18,2	25 531	-35,6	3,9	5,1	26,2	366 036
2 175	-37,9	235	-62,3	2,2	1,4	13,2	366 040
22 411	+89,3	1 157	-6,3	6,4	2,8	53,3	366 044
<b>124 856</b>	<b>+11,6</b>	<b>29 784</b>	<b>+23,5</b>	<b>2,2</b>	<b>2,9</b>	<b>30,0</b>	<b>370 000</b>
23 451	+9,7	5 158	+31,6	2,4	2,7	35,3	370 004
.	.	.	.	.	.	.	370 008
22 610	+10,5	11 705	+9,0	2,9	3,9	31,7	370 012
7 346	+21,3	1 351	-17,4	1,7	1,9	26,5	370 016
20 595	+47,7	5 098	+130,1	2,3	3,3	32,9	370 020
.	.	.	.	.	.	.	370 024
.	.	.	.	.	.	.	370 028
.	.	.	.	.	.	.	370 032
12 119	-6,1	1 082	-25,8	1,8	2,0	23,3	370 036
31 090	+0,8	3 222	-11,2	2,0	2,0	30,4	370 040
<b>867 278</b>	<b>+0,9</b>	<b>43 778</b>	<b>-1,0</b>	<b>3,4</b>	<b>2,8</b>	<b>39,9</b>	<b>374 000</b>
58 122	+0,5	1 605	+105,8	4,1	4,0	37,9	374 004
.	.	.	.	.	.	.	374 008
96 286	+2,8	16 892	-16,6	2,3	2,9	28,4	374 012
19 431	-25,8	2 644	-16,3	2,0	2,5	28,7	374 016
48 462	+6,5	2 427	+18,7	2,8	3,1	30,8	374 020
59 957	+2,4	4 142	-5,5	2,5	2,7	33,2	374 024
.	.	.	.	.	.	.	374 028
179 213	-0,9	2 892	+161,7	4,5	2,8	55,0	374 032
77 483	+15,2	1 841	+29,5	2,3	2,3	47,9	374 036
119 768	-13,2	2 445	+35,4	9,5	3,8	54,6	374 040
25 154	-10,2	12	-99,2	3,3	1,3	32,4	374 044
50 988	+44,6	4 214	+1,5	2,1	2,5	30,9	374 048
32 073	+13,9	3 011	+106,4	2,4	3,0	28,6	374 052
<b>421 555</b>	<b>-2,0</b>	<b>38 369</b>	<b>-7,6</b>	<b>2,5</b>	<b>2,1</b>	<b>33,1</b>	<b>378 000</b>
164 993	-1,8	17 303	-11,6	2,0	1,8	34,0	378 004
.	.	.	.	.	.	.	378 008
16 911	+9,8	5 908	+40,4	3,0	2,9	26,5	378 012
100 225	+10,1	3 031	+87,8	6,2	3,8	49,3	378 016
19 602	+0,9	2 717	+4,4	1,9	2,5	25,0	378 020
23 280	-6,4	1 282	-0,7	2,8	2,0	20,5	378 024
.	.	.	.	.	.	.	378 028
55 970	-11,6	2 637	-27,5	1,9	2,1	27,9	378 032
<b>1 041 416</b>	<b>-4,7</b>	<b>125 576</b>	<b>+2,1</b>	<b>2,3</b>	<b>2,3</b>	<b>33,6</b>	<b>382 000</b>
8 933	-34,8	734	-51,9	2,7	2,7	25,6	382 004
193 407	+8,0	15 819	+0,7	2,2	2,4	39,3	382 008
41 591	-4,1	5 515	-1,3	2,7	4,7	30,2	382 012
.	.	.	.	.	.	.	382 016
165 409	-4,1	6 161	+43,1	4,4	2,8	39,8	382 020
215 952	-3,8	29 631	-0,8	2,2	2,6	34,1	382 024
19 829	-21,1	2 623	-5,0	1,6	2,2	19,0	382 028
17 947	-14,2	3 717	+0,9	2,1	2,0	28,9	382 032
.	.	.	.	.	.	.	382 036
.	.	.	.	.	.	.	382 040
18 202	+7,0	1 996	+16,9	1,9	2,0	26,2	382 044
9 594	-38,0	289	-83,7	2,0	1,7	20,6	382 048
.	.	.	.	.	.	.	382 052
30 786	-22,5	3 371	-25,7	2,1	1,9	35,5	382 056
54 608	-12,3	18 432	-10,2	1,7	2,0	29,6	382 060
7 624	+11,8	760	-4,3	1,7	1,7	23,8	382 064
94 488	+1,0	27 467	+35,5	1,9	2,0	39,5	382 068
28 953	-4,4	2 376	-10,9	2,2	2,1	34,2	382 072
56 682	-16,7	1 115	-30,9	3,8	2,9	27,5	382 076
<b>9 154 314</b>	<b>-1,3</b>	<b>1 868 869</b>	<b>-2,6</b>	<b>2,2</b>	<b>2,2</b>	<b>37,6</b>	<b>300 000</b>
<b>51 986</b>	<b>+0,3</b>	<b>8 634</b>	<b>-17,3</b>	<b>1,7</b>	<b>1,6</b>	<b>30,9</b>	<b>512 000</b>
<b>108 859</b>	<b>-15,8</b>	<b>20 740</b>	<b>-26,0</b>	<b>1,8</b>	<b>2,1</b>	<b>33,5</b>	<b>513 000</b>
<b>975 711</b>	<b>+1,2</b>	<b>64 589</b>	<b>+3,7</b>	<b>2,5</b>	<b>1,8</b>	<b>42,3</b>	<b>515 000</b>

Amtliche Schlüsselnummer	Verwaltungsbezirk	Ankünfte			
		aller Gäste	Veränderung <sup>1)</sup>	ausländischer Gäste	Veränderung <sup>1)</sup>
<b>554 000</b>	<b>Kreis Borken</b>	<b>240 715</b>	<b>+2,9</b>	<b>17 516</b>	<b>+5,6</b>
554 004	Ahaus, Stadt	23 132	+3,6	2 070	-5,6
554 008	Bocholt, Stadt	20 919	-0,3	2 742	+7,4
554 012	Borken, Stadt	41 733	+0,3	2 449	-0,8
554 016	Gescher, Stadt	3 921	-7,2	291	-36,3
554 020	Gronau (Westf.), Stadt	22 299	+3,0	2 801	+38,7
554 024	Heek	.	.	.	.
554 028	Heiden	3 962	-10,5	313	-23,1
554 032	Isselburg, Stadt	.	.	.	.
554 036	Legden	30 613	+3,4	797	-1,5
554 040	Raesfeld	9 257	-8,6	447	-12,2
554 044	Reken	13 341	-7,1	443	-16,9
554 048	Rhede, Stadt	5 141	+2,3	357	+15,9
554 052	Schöppingen	3 980	+5,4	352	+28,0
554 056	Stadtlohn, Stadt	7 646	+2,9	46	+48,4
554 060	Südlohn	11 068	+12,7	1 218	+6,1
554 064	Velen	21 723	+23,1	583	+12,1
554 068	Vreden, Stadt	11 274	-0,9	1 112	+48,9
<b>558 000</b>	<b>Kreis Coesfeld</b>	<b>122 592</b>	<b>-5,7</b>	<b>6 818</b>	<b>-3,7</b>
558 004	Ascheberg	16 561	-5,9	1 121	+2,5
558 008	Billerbeck, Stadt	21 134	+8,2	1 091	+4,5
558 012	Coesfeld, Stadt	16 019	-17,3	632	-22,9
558 016	Dülmen, Stadt	22 700	-11,8	845	-20,7
558 020	Havixbeck	6 672	+1,0	744	+0,3
558 024	Lüdinghausen, Stadt	7 367	+1,3	564	+35,6
558 028	Nordkirchen	2 017	+12,1	560	-4,4
558 032	Nottuln	18 793	-4,7	748	-4,1
558 036	Olfen, Stadt	1 916	-0,9	172	-8,5
558 040	Rosendahl	3 193	-4,3	211	+3,9
558 044	Senden	6 220	-12,6	130	-9,7
<b>562 000</b>	<b>Kreis Recklinghausen</b>	<b>238 807</b>	<b>-4,1</b>	<b>23 204</b>	<b>-21,1</b>
562 004	Castrop-Rauxel, Stadt	15 634	+20,9	961	-5,8
562 008	Datteln, Stadt	19 006	+1,1	1 274	+31,7
562 012	Dorsten, Stadt	27 433	-2,3	1 918	-40,5
562 014	Gladbeck, Stadt	28 325	-35,1	8 018	-31,3
562 016	Haltern am See, Stadt	44 478	+1,6	1 084	+31,4
562 020	Herten, Stadt	14 293	+10,2	1 058	+21,6
562 024	Marl, Stadt	19 286	+6,3	2 206	-7,5
562 028	Oer-Erkenschwick, Stadt	26 715	+24,0	1 029	-2,0
562 032	Recklinghausen, Stadt	38 223	-14,7	5 268	-25,9
562 036	Waltrop, Stadt	5 414	+22,4	388	+27,2
<b>566 000</b>	<b>Kreis Steinfurt</b>	<b>229 742</b>	<b>-2,0</b>	<b>21 317</b>	<b>-8,3</b>
566 004	Altenberge	8 537	+24,0	48	+20,0
566 008	Emsdetten, Stadt	14 268	-9,7	377	-4,3
566 012	Greven, Stadt	14 371	-10,7	1 261	+8,4
566 016	Hörstel, Stadt	10 171	-14,3	1 722	-37,8
566 020	Hopsten	6 809	-51,1	546	+38,6
566 024	Horstmar, Stadt	2 219	+130,2	207	+132,6
566 028	Ibbenbüren, Stadt	20 741	+9,5	2 259	-4,8
566 032	Ladbergen	10 207	+19,0	1 554	+102,1
566 036	Laer	1 277	-12,0	60	-55,2
566 040	Lengerich, Stadt	6 237	-2,5	1 109	+18,9
566 044	Lienen	3 823	+10,5	367	+59,6
566 048	Lotte	.	.	.	.
566 052	Metelen	3 210	+0,4	220	+189,5
566 056	Mettingen	9 463	-9,5	560	+10,2
566 060	Neuenkirchen	4 366	-9,7	190	-34,3
566 064	Nordwalde	.	.	.	.
566 068	Ochtrup, Stadt	2 652	+3,2	165	-63,8
566 072	Recke	3 918	+6,7	257	-7,6
566 076	Rheine, Stadt	42 674	+11,3	4 595	+29,3
566 080	Saerbeck	9 370	-11,2	512	-24,3
566 084	Steinfurt, Stadt	10 222	+7,3	586	-18,4
566 088	Tecklenburg, Stadt	32 326	-5,8	4 152	-39,0
566 092	Westerkappeln	.	.	.	.
566 096	Wettringen	3 307	-11,5	421	-19,7

## stätten nach Verwaltungsbezirken

### November 2002

Übernachtungen				Mittlere Aufenthaltsdauer <sup>2)</sup>		Mittlere Auslastung der angebotenen Betten <sup>3)</sup>	Amtliche Schlüsselnummer
aller Gäste	Veränderung <sup>1)</sup>	ausländischer Gäste	Veränderung <sup>1)</sup>	aller Gäste	ausländischer Gäste		
<b>462 427</b>	<b>+2,5</b>	<b>34 245</b>	<b>-5,7</b>	<b>1,9</b>	<b>2,0</b>	<b>27,8</b>	<b>554 000</b>
43 859	+3,7	4 165	-0,1	1,9	2,0	27,3	554 004
41 024	-2,0	6 522	-10,2	2,0	2,4	24,4	554 008
79 122	+5,8	4 680	+21,2	1,9	1,9	34,3	554 012
5 950	-0,3	507	-36,1	1,5	1,7	21,3	554 016
44 856	+6,2	5 867	+29,5	2,0	2,1	27,4	554 020
.	.	.	.	.	.	.	554 024
12 723	-9,0	687	-20,1	3,2	2,2	32,0	554 028
.	.	.	.	.	.	.	554 032
57 121	+4,5	1 234	-3,4	1,9	1,5	27,7	554 036
12 059	-5,8	720	-10,8	1,3	1,6	16,2	554 040
25 231	-7,4	1 076	-53,8	1,9	2,4	24,1	554 044
8 576	-2,0	708	-3,7	1,7	2,0	28,2	554 048
8 144	-1,2	753	+25,9	2,0	2,1	17,4	554 052
21 172	+0,7	59	-	2,8	1,3	46,3	554 056
18 527	-10,0	1 815	-17,8	1,7	1,5	33,1	554 060
43 358	+22,8	1 337	+10,0	2,0	2,3	28,3	554 064
20 602	-11,8	1 899	-38,3	1,8	1,7	27,8	554 068
<b>261 029</b>	<b>-4,0</b>	<b>14 095</b>	<b>-13,7</b>	<b>2,1</b>	<b>2,1</b>	<b>27,6</b>	<b>558 000</b>
28 880	-7,0	1 432	-2,4	1,7	1,3	22,1	558 004
60 103	+3,0	3 732	-25,2	2,8	3,4	45,9	558 008
32 486	-17,0	1 676	-36,8	2,0	2,7	30,2	558 012
40 081	-9,7	1 364	-14,4	1,8	1,6	22,2	558 016
21 506	+16,1	1 410	-8,0	3,2	1,9	34,7	558 020
11 190	+1,5	726	+9,0	1,5	1,3	20,1	558 024
2 754	+9,7	759	-8,2	1,4	1,4	17,5	558 028
38 163	-4,4	1 920	+25,0	2,0	2,6	30,6	558 032
3 065	+6,3	429	+23,6	1,6	2,5	13,2	558 036
5 794	+14,1	455	+0,4	1,8	2,2	14,1	558 040
17 007	-10,4	192	-29,7	2,7	1,5	22,7	558 044
<b>479 668</b>	<b>-0,6</b>	<b>45 558</b>	<b>-23,3</b>	<b>2,0</b>	<b>2,0</b>	<b>31,6</b>	<b>562 000</b>
26 447	+13,0	1 935	+4,2	1,7	2,0	26,9	562 004
44 908	+8,8	3 096	+21,0	2,4	2,4	52,8	562 008
58 314	-1,6	4 994	-42,5	2,1	2,6	26,3	562 012
45 047	-32,9	11 279	-41,3	1,6	1,4	28,0	562 014
107 033	+5,3	2 199	+34,6	2,4	2,0	40,1	562 016
27 204	+8,2	2 372	+10,7	1,9	2,2	33,6	562 020
35 075	+3,3	4 177	-13,1	1,8	1,9	24,7	562 024
51 729	+27,5	2 337	-17,6	1,9	2,3	28,2	562 028
74 521	-9,4	12 515	-15,3	1,9	2,4	29,7	562 032
9 390	+16,8	654	-26,8	1,7	1,7	33,4	562 036
<b>486 907</b>	<b>-3,2</b>	<b>46 126</b>	<b>-4,3</b>	<b>2,1</b>	<b>2,2</b>	<b>30,0</b>	<b>566 000</b>
13 363	+7,3	1 083	+49,0	1,6	2,2	39,3	566 004
28 532	-14,2	840	-28,2	2,0	2,2	31,6	566 008
24 274	-13,9	2 694	+31,5	1,7	2,1	20,2	566 012
22 978	-13,7	2 586	-43,7	2,3	1,5	25,7	566 016
10 002	-51,5	984	+49,8	1,5	1,8	25,2	566 020
5 254	+168,9	399	+72,7	2,4	1,9	22,2	566 024
38 927	+9,6	4 272	-0,2	1,9	1,9	30,2	566 028
14 859	+17,1	2 065	+88,4	1,5	1,3	27,8	566 032
4 896	-19,4	188	-77,1	3,8	3,1	22,7	566 036
11 618	-14,9	2 855	-8,2	1,9	2,6	29,6	566 040
13 228	-21,4	2 701	+14,0	3,5	7,4	18,9	566 044
-	-	-	-	-	-	-	566 048
10 942	-10,1	391	+79,4	3,4	1,8	26,1	566 052
16 786	-10,0	1 131	+7,5	1,8	2,0	26,0	566 056
8 866	-7,0	500	+1,2	2,0	2,6	22,1	566 060
.	.	.	.	.	.	.	566 064
4 718	+29,0	484	-35,1	1,8	2,9	20,7	566 068
10 549	-3,8	473	-32,2	2,7	1,8	25,1	566 072
69 406	+2,4	7 624	+10,6	1,6	1,7	33,0	566 076
21 948	-7,4	754	-28,9	2,3	1,5	34,1	566 080
22 857	-7,8	1 988	+12,4	2,2	3,4	26,4	566 084
94 341	+8,3	6 594	-25,8	2,9	1,6	42,6	566 088
.	.	.	.	.	.	.	566 092
17 058	+1,3	4 405	-3,7	5,2	10,5	26,3	566 096

Amtliche Schlüsselnummer	Verwaltungsbezirk	Ankünfte			
		aller Gäste	Veränderung <sup>1)</sup>	ausländischer Gäste	Veränderung <sup>1)</sup>
<b>570 000</b>	<b>Kreis Warendorf</b>	<b>107 760</b>	<b>+1,8</b>	<b>11 351</b>	<b>+10,4</b>
570 004	Ahlen, Stadt	12 693	+1,2	2 629	+55,2
570 008	Beckum, Stadt	10 237	-0,8	780	-16,8
570 012	Beelen	.	.	.	.
570 016	Drensteinfurt, Stadt	1 472	-6,0	253	+14,5
570 020	Ennigerloh, Stadt	4 964	-4,4	405	+11,9
570 024	Everswinkel	4 193	+5,2	186	+38,8
570 028	Oelde, Stadt	18 597	-4,2	3 389	-3,6
570 032	Ostbevern	.	.	.	.
570 036	Sassenberg, Stadt	3 149	+13,8	99	+47,8
570 040	Sendenhorst, Stadt	4 710	-11,3	649	-11,8
570 044	Telgte, Stadt	11 385	+1,4	539	+16,7
570 048	Wadersloh	2 836	-6,2	86	-34,8
570 052	Warendorf, Stadt	30 793	+9,6	2 149	+14,7
<b>500 000</b>	<b>Reg.-Bez. Münster</b>	<b>1 420 285</b>	<b>-1,2</b>	<b>130 278</b>	<b>-5,2</b>
<b>711 000</b>	<b>Kreisfreie Stadt Bielefeld</b>	<b>229 753</b>	<b>-9,3</b>	<b>29 723</b>	<b>+2,2</b>
<b>754 000</b>	<b>Kreis Gütersloh</b>	<b>170 499</b>	<b>-7,6</b>	<b>19 359</b>	<b>-5,7</b>
754 004	Borgholzhausen, Stadt	4 167	-9,4	503	+0,2
754 008	Gütersloh, Stadt	42 819	-3,2	7 305	-10,2
754 012	Halle (Westf.), Stadt	22 705	-12,2	1 767	-20,0
754 016	Harsewinkel, Stadt	25 269	-6,7	3 526	+13,3
754 020	Herzebrock-Clarholz	1 899	-10,9	281	+2,9
754 024	Langenberg	.	.	.	.
754 028	Rheda-Wiedenbrück, Stadt	27 301	-8,8	2 355	-4,5
754 032	Rietberg, Stadt	6 658	+10,7	195	-24,1
754 036	Schloß Holte-Stukenbrock	13 346	-5,7	952	-14,7
754 040	Steinhagen	.	.	.	.
754 044	Verl	9 237	-6,9	1 383	+2,7
754 048	Versmold, Stadt	6 754	-12,0	273	-22,9
754 052	Werther (Westf.), Stadt	6 478	-15,5	576	-8,1
<b>758 000</b>	<b>Kreis Herford</b>	<b>96 798</b>	<b>-4,1</b>	<b>8 395</b>	<b>-3,2</b>
758 004	Bünde, Stadt	4 669	-4,2	255	+4,1
758 008	Enger, Stadt	.	.	.	.
758 012	Herford, Stadt	24 610	+3,7	3 830	+7,0
758 016	Hiddenhausen	6 945	-24,4	583	+9,6
758 020	Kirchlengern	.	.	.	.
758 024	Löhne, Stadt	14 250	-2,8	655	+6,2
758 028	Rödinghausen	12 341	+5,3	80	+321,1
758 032	Spenge, Stadt	.	.	.	.
758 036	Vlotho, Stadt	30 447	-9,2	2 691	-22,2
<b>762 000</b>	<b>Kreis Höxter</b>	<b>212 854</b>	<b>+2,6</b>	<b>10 462</b>	<b>-5,2</b>
762 004	Bad Driburg, Stadt	61 191	+3,2	1 031	-7,6
762 008	Beverungen, Stadt	22 444	+6,8	498	-33,9
762 012	Borgentreich, Stadt	.	.	.	.
762 016	Brakel, Stadt	16 551	-5,1	790	+42,1
762 020	Höxter, Stadt	45 537	+15,0	2 527	-3,4
762 024	Marienmünster, Stadt	.	.	.	.
762 028	Nieheim, Stadt	15 835	-2,8	1 574	+17,8
762 032	Steinheim, Stadt	3 994	-24,6	130	-26,1
762 036	Warburg, Stadt	35 168	+1,8	2 085	-11,3
762 040	Willebadessen, Stadt	7 714	-10,2	1 171	-28,5
<b>766 000</b>	<b>Kreis Lippe</b>	<b>312 477</b>	<b>-4,8</b>	<b>23 930</b>	<b>-1,2</b>
766 004	Augustdorf	.	.	.	.
766 008	Bad Salzuflen, Stadt	94 407	-5,7	5 337	-6,3
766 012	Barntrup, Stadt	.	.	.	.
766 016	Blomberg, Stadt	17 012	-10,0	947	-24,6
766 020	Detmold, Stadt	53 866	-3,1	5 793	-10,6
766 024	Dörentrup	7 693	-7,3	121	-64,5
766 028	Extertal	11 047	-2,0	729	-3,6
766 032	Horn-Bad Meinberg, Stadt	52 554	-5,2	3 234	+19,2



Januar bis

Amtliche Schlüsselnummer	Verwaltungsbezirk	Ankünfte			
		aller Gäste	Veränderung <sup>1)</sup>	ausländischer Gäste	Veränderung <sup>1)</sup>
	<b>Noch: Kreis Lippe</b>				
766 036	Kalletal	3 555	+19,1	80	+42,9
766 040	Lage, Stadt	14 099	-12,3	415	-25,9
766 044	Lemgo, Stadt	12 153	-11,6	1 478	+68,0
766 048	Leopoldshöhe	2 046	+71,2	79	-
766 052	Lügde, Stadt	11 018	-14,8	934	+21,8
766 056	Oerlinghausen, Stadt	18 187	+5,4	678	+52,7
766 060	Schieder-Schwalenberg, Stadt	13 014	+5,8	3 918	-0,4
766 064	Schlangen	.	.	.	.
<b>770 000</b>	<b>Kreis Minden-Lübbecke</b>	<b>233 393</b>	<b>-1,6</b>	<b>23 590</b>	<b>+6,9</b>
770 004	Bad Oeynhausen, Stadt	88 543	-5,5	10 512	+4,5
770 008	Espelkamp, Stadt	10 418	+7,5	1 113	-0,4
770 012	Hille	5 248	+12,2	36	-40,0
770 016	Hüllhorst	11 052	-14,9	750	+6,8
770 020	Lübbecke, Stadt	.	.	.	.
770 024	Minden, Stadt	43 751	+3,9	6 672	+34,2
770 028	Petershagen, Stadt	15 043	-5,5	452	-17,1
770 032	Porta Westfalica, Stadt	31 674	+1,9	2 031	-23,3
770 036	Preußisch-Oldendorf, Stadt	13 474	+4,3	426	+15,4
770 040	Rahden, Stadt	7 314	+1,2	737	+2,6
770 044	Stemwede	.	.	.	.
<b>774 000</b>	<b>Kreis Paderborn</b>	<b>201 670</b>	<b>+1,8</b>	<b>21 220</b>	<b>+6,0</b>
774 004	Altenbeken	1 315	+7,3	189	-18,9
774 008	Bad Lippspringe, Stadt	44 582	+2,1	2 952	-10,2
774 012	Borchen	8 209	-3,1	225	-
774 016	Büren, Stadt	19 429	+4,5	797	-3,2
774 020	Delbrück, Stadt	12 246	+0,4	626	-21,8
774 024	Hövelhof	7 602	+7,9	635	+55,3
774 028	Lichtenau, Stadt	8 538	-0,5	963	-
774 032	Paderborn, Stadt	77 028	+4,2	12 806	+17,3
774 036	Salzkotten, Stadt	4 531	-16,4	659	-10,5
774 040	Bad Wünnenberg, Stadt	18 190	-4,1	1 368	-15,9
<b>700 000</b>	<b>Reg.-Bez. Detmold</b>	<b>1 457 444</b>	<b>-3,5</b>	<b>136 679</b>	<b>+0,8</b>
	<b>Kreisfreie Städte</b>				
<b>911 000</b>	<b>Bochum</b>	<b>216 979</b>	<b>-7,1</b>	<b>26 736</b>	<b>+8,3</b>
<b>913 000</b>	<b>Dortmund</b>	<b>342 577</b>	<b>+6,8</b>	<b>49 786</b>	<b>+15,9</b>
<b>914 000</b>	<b>Hagen</b>	<b>60 501</b>	<b>-1,0</b>	<b>9 242</b>	<b>-1,6</b>
<b>915 000</b>	<b>Hamm</b>	<b>60 371</b>	<b>-12,0</b>	<b>10 932</b>	<b>+6,1</b>
<b>916 000</b>	<b>Herne</b>	<b>19 169</b>	<b>-12,0</b>	<b>1 159</b>	<b>-18,4</b>
<b>954 000</b>	<b>Ennepe-Ruhr-Kreis</b>	<b>142 365</b>	<b>-4,7</b>	<b>12 422</b>	<b>-1,1</b>
954 004	Breckerfeld, Stadt	11 438	+5,1	247	+177,5
954 008	Ennepetal, Stadt	.	.	.	.
954 012	Gevelsberg, Stadt	.	.	.	.
954 016	Hattingen, Stadt	29 194	-5,9	2 810	+15,5
954 020	Herdecke, Stadt	15 026	-10,8	842	+9,8
954 024	Schwelm, Stadt	18 699	-6,8	2 087	-13,3
954 028	Sprockhövel, Stadt	14 238	+7,3	1 118	-7,5
954 032	Wetter (Ruhr), Stadt	11 927	-3,6	954	+13,4
954 036	Witten, Stadt	28 534	-4,9	3 637	-1,2
<b>958 000</b>	<b>Hochsauerland Kreis</b>	<b>841 667</b>	<b>-1,4</b>	<b>172 181</b>	<b>+1,2</b>
958 004	Arnsberg, Stadt	51 341	-5,0	8 678	+12,8
958 008	Bestwig	20 811	-1,5	2 256	+7,5
958 012	Brilon, Stadt	35 907	+5,6	4 459	+8,1
958 016	Eslohe (Sauerland)	26 354	-3,6	1 864	+6,9
958 020	Hallenberg, Stadt	19 906	-5,9	9 276	-7,5
958 024	Marsberg, Stadt	5 374	-9,0	1 077	-4,1
958 028	Medebach, Stadt	179 438	-5,2	73 811	+3,7
958 032	Meschede, Stadt	50 811	+4,0	4 559	+24,7
958 036	Olsberg, Stadt	50 465	+11,3	8 368	+29,5
958 040	Schmallenberg, Stadt	136 813	+2,3	15 284	-4,8
958 044	Sundern (Sauerland), Stadt	53 001	-6,7	3 030	-4,6
958 048	Winterberg, Stadt	211 446	-2,0	39 519	-7,6

Anmerkungen siehe Seite 44

## statten nach Verwaltungsbezirken

### November 2002

Übernachtungen				Mittlere Aufenthaltsdauer <sup>2)</sup>		Mittlere Auslastung der angebotenen Betten <sup>3)</sup>	Amtliche Schlüsselnummer
aller Gäste	Veränderung <sup>1)</sup>	ausländischer Gäste	Veränderung <sup>1)</sup>	aller Gäste	ausländischer Gäste		
12 054	+9,8	343	+203,5	3,4	4,3	14,2	766 036
42 383	-16,5	2 369	-39,6	3,0	5,7	22,6	766 040
28 481	-7,2	3 958	+42,9	2,3	2,7	26,1	766 044
4 576	+59,8	207	+162,0	2,2	2,6	27,5	766 048
33 227	-12,5	3 033	+32,4	3,0	3,2	19,7	766 052
79 637	+4,5	2 150	+38,2	4,4	3,2	45,8	766 056
45 141	-0,6	13 606	+4,3	3,5	3,5	21,6	766 060
.	.	.	.	.	.	.	766 064
<b>1 348 012</b>	<b>-3,0</b>	<b>47 719</b>	<b>-1,6</b>	<b>5,8</b>	<b>2,0</b>	<b>49,3</b>	<b>770 000</b>
895 408	-3,9	18 800	-2,5	10,1	1,8	61,6	770 004
20 870	+3,1	3 238	-10,3	2,0	2,9	31,5	770 008
33 439	+11,6	465	-56,5	6,4	12,9	51,2	770 012
22 581	-11,8	1 855	-6,9	2,0	2,5	31,1	770 016
.	.	.	.	.	.	.	770 020
69 727	-3,8	11 995	+16,5	1,6	1,8	27,6	770 024
95 645	-2,8	1 450	-23,4	6,4	3,2	45,1	770 028
56 346	-2,6	3 279	-32,0	1,8	1,6	25,0	770 032
120 009	-2,0	2 936	+108,2	8,9	6,9	46,8	770 036
18 181	+14,3	1 691	-4,5	2,5	2,3	35,1	770 040
.	.	.	.	.	.	.	770 044
<b>733 197</b>	<b>+2,2</b>	<b>58 924</b>	<b>+0,5</b>	<b>3,6</b>	<b>2,8</b>	<b>41,8</b>	<b>774 000</b>
7 261	+10,7	1 505	-28,5	5,5	8,0	19,6	774 004
314 535	+2,7	8 233	-19,2	7,1	2,8	62,7	774 008
37 503	-4,7	889	+48,4	4,6	4,0	33,9	774 012
43 020	+3,7	2 063	+33,5	2,2	2,6	32,4	774 016
20 624	-1,2	1 047	-28,7	1,7	1,7	31,1	774 020
13 617	-	1 857	+41,6	1,8	2,9	18,1	774 024
25 686	-7,2	5 944	+0,9	3,0	6,2	14,3	774 028
150 423	+2,8	29 460	+7,6	2,0	2,3	45,1	774 032
6 608	-15,5	1 255	-22,2	1,5	1,9	19,3	774 036
113 920	+5,9	6 671	+2,1	6,3	4,9	40,6	774 040
<b>5 967 375</b>	<b>-3,7</b>	<b>345 825</b>	<b>-3,6</b>	<b>4,1</b>	<b>2,5</b>	<b>40,9</b>	<b>700 000</b>
<b>383 913</b>	<b>-5,9</b>	<b>60 369</b>	<b>+11,2</b>	<b>1,8</b>	<b>2,3</b>	<b>36,5</b>	<b>911 000</b>
<b>576 203</b>	<b>+5,6</b>	<b>93 570</b>	<b>+14,2</b>	<b>1,7</b>	<b>1,9</b>	<b>33,6</b>	<b>913 000</b>
<b>111 874</b>	<b>-6,9</b>	<b>15 723</b>	<b>-9,5</b>	<b>1,8</b>	<b>1,7</b>	<b>33,0</b>	<b>914 000</b>
<b>97 824</b>	<b>-10,4</b>	<b>16 144</b>	<b>-5,5</b>	<b>1,6</b>	<b>1,5</b>	<b>30,9</b>	<b>915 000</b>
<b>38 435</b>	<b>-15,1</b>	<b>2 392</b>	<b>-26,7</b>	<b>2,0</b>	<b>2,1</b>	<b>24,2</b>	<b>916 000</b>
<b>376 280</b>	<b>-6,6</b>	<b>33 188</b>	<b>+7,6</b>	<b>2,6</b>	<b>2,7</b>	<b>36,6</b>	<b>954 000</b>
26 060	+3,1	551	+204,4	2,3	2,2	31,3	954 004
.	.	.	.	.	.	.	954 008
.	.	.	.	.	.	.	954 012
63 128	-5,5	9 320	+55,7	2,2	3,3	36,0	954 016
42 901	-13,5	2 208	+39,5	2,9	2,6	35,8	954 020
39 186	-5,4	4 238	-12,7	2,1	2,0	37,1	954 024
48 557	-11,7	2 217	-3,1	3,4	2,0	38,0	954 028
19 442	-6,7	1 959	+2,3	1,6	2,1	20,8	954 032
58 849	-3,6	10 446	-0,8	2,1	2,9	30,5	954 036
<b>3 312 441</b>	<b>-3,6</b>	<b>694 872</b>	<b>-0,2</b>	<b>3,9</b>	<b>4,0</b>	<b>39,7</b>	<b>958 000</b>
169 582	-4,4	25 064	+15,8	3,3	2,9	35,6	958 004
74 168	-1,8	10 399	+12,3	3,6	4,6	29,9	958 008
177 271	-1,2	21 638	+17,1	4,9	4,9	37,7	958 012
132 989	-6,7	7 663	+2,3	5,0	4,1	33,6	958 016
67 710	-12,2	27 387	-16,3	3,4	3,0	30,7	958 020
12 849	-2,7	3 266	+12,8	2,4	3,0	21,7	958 024
777 748	-7,5	328 386	+1,1	4,3	4,4	59,0	958 028
153 774	+0,9	13 452	+23,4	3,0	3,0	37,6	958 032
178 907	+8,1	27 898	+25,4	3,5	3,3	40,6	958 036
659 228	-1,6	70 539	-1,5	4,8	4,6	43,0	958 040
148 328	-2,0	8 348	-17,8	2,8	2,8	30,9	958 044
759 887	-3,8	150 832	-8,2	3,6	3,8	33,2	958 048

Januar bis

Amtliche Schlüsselnummer	Verwaltungsbezirk	Ankünfte			
		aller Gäste	Veränderung <sup>1)</sup>	ausländischer Gäste	Veränderung <sup>1)</sup>
<b>962 000</b>	<b>Märkischer Kreis</b>	<b>190 268</b>	<b>+1,6</b>	<b>17 764</b>	<b>+30,5</b>
962 004	Altena, Stadt	14 293	+5,6	617	+6,6
962 008	Balve, Stadt	15 693	-5,8	175	+26,8
962 012	Halver, Stadt	4 093	+43,6	171	-6,6
962 016	Hemer, Stadt	.	.	.	.
962 020	Herscheid	2 826	-13,2	285	-30,7
962 024	Iserlohn, Stadt	36 664	+14,3	3 563	+16,1
962 028	Kierspe, Stadt	945	-12,1	54	-29,9
962 032	Lüdenscheid, Stadt	37 692	-11,1	7 947	+91,4
962 036	Meinerzhagen, Stadt	31 209	-2,2	1 439	+6,9
962 040	Menden (Sauerland), Stadt	9 697	+12,8	619	-2,1
962 044	Nachrodt-Wiblingwerde	13 412	+12,6	295	+22,4
962 048	Neuenrade, Stadt	7 629	+27,4	1 298	-12,7
962 052	Plettenberg, Stadt	6 228	-3,0	529	+23,0
962 056	Schalksmühle	.	.	.	.
962 060	Werdohl, Stadt	3 932	-3,9	401	-13,0
<b>966 000</b>	<b>Kreis Olpe</b>	<b>201 826</b>	<b>-1,9</b>	<b>10 557</b>	<b>-1,2</b>
966 004	Attendorn, Stadt	39 945	-1,6	3 088	-6,2
966 008	Drolshagen, Stadt	6 354	+22,5	926	+32,5
966 012	Finnentrop	10 238	-9,0	630	-20,2
966 016	Kirchhundem	29 613	-7,3	1 414	-5,7
966 020	LenneStadt, Stadt	61 953	+1,9	3 414	+4,0
966 024	Olpe, Stadt	41 884	-4,1	685	+4,4
966 028	Wenden	11 839	-4,0	400	-14,0
<b>970 000</b>	<b>Kreis Siegen-Wittgenstein</b>	<b>201 719</b>	<b>+1,4</b>	<b>23 027</b>	<b>+10,7</b>
970 004	Bad Berleburg, Stadt	36 696	+3,3	1 513	+20,1
970 008	Burbach	7 343	-14,3	672	+3,9
970 012	Erndtebrück	.	.	.	.
970 016	Freudenberg, Stadt	13 175	+1,4	1 699	-17,2
970 020	Hilchenbach, Stadt	20 549	+2,4	1 526	+50,0
970 024	Kreuztal, Stadt	5 540	+3,1	708	+44,8
970 028	Bad Laasphe, Stadt	30 092	+1,4	3 761	-3,5
970 032	Netphen, Stadt	12 616	+3,8	318	-21,3
970 036	Neunkirchen	.	.	.	.
970 040	Siegen, Stadt	59 532	+1,6	12 211	+19,5
970 044	Wilnsdorf	13 627	+4,7	554	+10,6
<b>974 000</b>	<b>Kreis Soest</b>	<b>285 962</b>	<b>+7,1</b>	<b>14 006</b>	<b>+4,9</b>
974 004	Anröchte	.	.	.	.
974 008	Bad Sassendorf	55 858	+2,4	754	+55,1
974 012	Ense	1 628	-9,1	229	+2,7
974 016	Erwitte, Stadt	19 549	+5,8	396	-18,5
974 020	Geseke, Stadt	24 363	+10,2	472	-27,9
974 024	Lippetal	879	-13,6	150	-17,6
974 028	Lippstadt, Stadt	54 169	+1,0	4 801	+20,1
974 032	Möhnesee	41 385	-0,8	1 210	-32,4
974 036	Rüthen, Stadt	12 626	+10,4	418	-26,8
974 040	Soest, Stadt	39 758	+8,2	2 295	-4,7
974 044	Warstein, Stadt	15 619	+2,1	2 266	+17,5
974 048	Welper	.	.	.	.
974 052	Werl, Stadt	15 258	+193,6	791	+123,4
974 056	Wickede (Ruhr)	2 202	-6,0	95	-34,5
<b>978 000</b>	<b>Kreis Unna</b>	<b>126 316</b>	<b>+0,2</b>	<b>16 196</b>	<b>-</b>
978 004	Bergkamen, Stadt	2 031	+150,7	55	+34,1
978 008	Bönen	.	.	.	.
978 012	Fröndenberg, Stadt	4 730	+3,2	170	-53,8
978 016	Holzwickede	.	.	.	.
978 020	Kamen, Stadt	21 632	-7,6	2 700	-3,1
978 024	Lünen, Stadt	22 446	-7,0	1 768	-4,9
978 028	Schwerte, Stadt	19 075	+4,8	726	-20,1
978 032	Selm, Stadt	2 461	+29,5	113	-5,0
978 036	Unna, Stadt	22 624	-6,9	2 888	-9,1
978 040	Werne, Stadt	15 386	+6,4	3 325	+11,2
<b>900 000</b>	<b>Reg.-Bez. Arnsberg</b>	<b>2 689 720</b>	<b>-0,1</b>	<b>364 008</b>	<b>+5,2</b>
	<b>Nordrhein-Westfalen</b>	<b>13 404 794</b>	<b>-0,8</b>	<b>2 347 787</b>	<b>+1,7</b>

Anmerkungen siehe Seite 44



## stätten nach Verwaltungsbezirken

### November 2002

Übernachtungen				Mittlere Aufenthaltsdauer <sup>2)</sup>		Mittlere Auslastung der angebotenen Betten <sup>3)</sup>	Amtliche Schlüsselnummer
aller Gäste	Veränderung <sup>1)</sup>	ausländischer Gäste	Veränderung <sup>1)</sup>	aller Gäste	ausländischer Gäste		
<b>447 417</b>	<b>+3,4</b>	<b>43 821</b>	<b>+30,6</b>	<b>2,4</b>	<b>2,5</b>	<b>30,9</b>	<b>962 000</b>
26 945	-4,3	1 643	+11,8	1,9	2,7	27,3	962 004
37 940	-4,3	421	+1,0	2,4	2,4	30,9	962 008
5 216	-9,8	250	-22,4	1,3	1,5	24,8	962 012
.	.	.	.	.	.	.	962 016
5 655	-14,3	877	-39,6	2,0	3,1	16,8	962 020
68 797	+13,2	7 991	+17,6	1,9	2,2	33,4	962 024
2 811	-14,2	149	-44,0	3,0	2,8	15,4	962 028
76 530	-1,4	19 520	+101,0	2,0	2,5	30,9	962 032
79 843	-0,6	4 777	+18,5	2,6	3,3	31,3	962 036
17 565	+9,8	1 371	-1,2	1,8	2,2	23,1	962 040
32 785	-14,1	550	+1,1	2,4	1,9	26,7	962 044
14 956	+19,1	2 558	-19,7	2,0	2,0	33,2	962 048
11 954	-14,8	1 808	+16,0	1,9	3,4	23,7	962 052
.	.	.	.	.	.	.	962 056
9 776	+1,9	890	-24,3	2,5	2,2	20,6	962 060
<b>509 419</b>	<b>-4,8</b>	<b>28 628</b>	<b>-6,1</b>	<b>2,5</b>	<b>2,7</b>	<b>28,2</b>	<b>966 000</b>
90 186	-1,2	7 792	-16,1	2,3	2,5	30,8	966 004
15 940	+21,7	2 527	+30,1	2,5	2,7	19,0	966 008
27 144	-8,3	1 892	-27,0	2,7	3,0	20,0	966 012
84 717	-11,6	4 200	-7,9	2,9	3,0	26,5	966 016
158 086	-1,1	8 984	+1,5	2,6	2,6	31,9	966 020
111 795	-9,7	2 375	+6,6	2,7	3,5	30,3	966 024
21 551	+0,1	858	-16,9	1,8	2,1	19,7	966 028
<b>943 642</b>	<b>-3,1</b>	<b>50 499</b>	<b>+0,8</b>	<b>4,7</b>	<b>2,2</b>	<b>48,1</b>	<b>970 000</b>
446 061	-4,9	3 966	+15,7	12,2	2,6	63,6	970 004
29 325	-11,1	1 944	+14,0	4,0	2,9	42,4	970 008
.	.	.	.	.	.	.	970 012
23 458	+8,2	3 201	-13,0	1,8	1,9	22,6	970 016
111 754	+12,9	4 462	+48,8	5,4	2,9	46,4	970 020
9 923	+1,2	1 328	+35,2	1,8	1,9	20,2	970 024
150 765	-7,3	10 810	-10,1	5,0	2,9	50,5	970 028
32 529	-4,5	1 094	-24,8	2,6	3,4	31,7	970 032
.	.	.	.	.	.	.	970 036
103 029	-5,1	22 075	+0,2	1,7	1,8	37,7	970 040
31 127	+4,5	1 175	+1,6	2,3	2,1	31,2	970 044
<b>1 350 180</b>	<b>+1,7</b>	<b>32 695</b>	<b>-14,8</b>	<b>4,7</b>	<b>2,3</b>	<b>45,5</b>	<b>974 000</b>
.	.	.	.	.	.	.	974 004
499 096	+0,5	1 894	+39,6	8,9	2,5	62,9	974 008
3 527	+0,1	761	+35,2	2,2	3,3	21,5	974 012
178 162	+12,3	1 298	-47,1	9,1	3,3	57,0	974 016
49 698	+12,2	776	-29,8	2,0	1,6	20,1	974 020
2 208	-2,7	287	-44,4	2,5	1,9	13,0	974 024
340 851	-5,0	8 546	+18,7	6,3	1,8	54,3	974 028
121 874	-6,9	5 357	-60,1	2,9	4,4	35,3	974 032
29 776	+12,7	1 284	-23,4	2,4	3,1	29,9	974 036
61 307	+9,7	4 716	+16,0	1,5	2,1	25,8	974 040
33 693	+0,7	5 647	+27,9	2,2	2,5	22,5	974 044
.	.	.	.	.	.	.	974 048
21 740	+151,7	1 246	+119,0	1,4	1,6	27,3	974 052
4 157	-3,3	566	-20,3	1,9	6,0	26,9	974 056
<b>237 889</b>	<b>-1,9</b>	<b>33 325</b>	<b>+2,3</b>	<b>1,9</b>	<b>2,1</b>	<b>30,5</b>	<b>978 000</b>
5 101	+94,2	291	+127,3	2,5	5,3	18,0	978 004
.	.	.	.	.	.	.	978 008
7 321	-17,3	509	-48,9	1,5	3,0	22,1	978 012
.	.	.	.	.	.	.	978 016
38 344	+4,5	5 308	+21,4	1,8	2,0	41,4	978 020
41 065	-9,2	4 334	-5,6	1,8	2,5	24,6	978 024
42 534	+3,0	2 605	-2,9	2,2	3,6	34,2	978 028
4 414	+42,4	154	-29,0	1,8	1,4	16,5	978 032
39 564	-14,4	6 419	-11,2	1,7	2,2	29,2	978 036
30 230	+4,1	6 996	+16,3	2,0	2,1	31,7	978 040
<b>8 385 517</b>	<b>-2,2</b>	<b>1 105 226</b>	<b>+1,7</b>	<b>3,1</b>	<b>3,0</b>	<b>38,3</b>	<b>900 000</b>
<b>33 951 435</b>	<b>-1,7</b>	<b>5 471 279</b>	<b>+1,1</b>	<b>2,5</b>	<b>2,3</b>	<b>37,8</b>	

## 3.2 Leistung der Beherbergungs

Januar bis

Lfd. Nr.	Gemeindegruppe Betriebsart	Ankünfte			
		aller Gäste	Veränderung <sup>1)</sup>	ausländischer Gäste	Veränderung <sup>1)</sup>
<b>1</b>	<b>Mineral-, Moor-, Sole- und Thermalbäder</b>	<b>759 521</b>	<b>-2,8</b>	<b>94 391</b>	<b>-</b>
2	Hotels	397 299	-2,5	65 688	+1,7
3	Gasthöfe	11 462	-4,8	1 475	-11,5
4	Pensionen	53 590	-5,2	627	-35,6
5	Hotels garnis	95 555	-5,4	21 884	+4,8
6	Erholungs-, Ferien- und Schulungsheime	38 488	+2,8	652	+13,6
7	Ferienhäuser, -wohnungen, -zentren	3 972	+17,0	202	-11,0
8	Hütten, Jugendherbergen u. Ä.	29 359	-1,8	3 740	-27,5
9	Vorsorge- und Reha-Klinken	129 796	-2,9	123	-57,7
<b>10</b>	<b>Heilklimatische Kurorte</b>	<b>263 817</b>	<b>-3,7</b>	<b>41 215</b>	<b>-5,8</b>
11	Hotels	106 118	-16,0	24 101	-11,7
12	Gasthöfe	6 761	+5,7	1 373	+16,4
13	Pensionen	15 165	+8,5	2 860	+15,9
14	Hotels garnis	.	.	.	.
15	Erholungs-, Ferien- und Schulungsheime	50 190	-13,1	277	+11,2
16	Ferienhäuser, -wohnungen, -zentren	44 386	-1,1	12 004	+0,8
17	Hütten, Jugendherbergen u. Ä.	15 906	+1,9	268	-7,6
18	Vorsorge- und Reha-Klinken	.	.	.	.
<b>19</b>	<b>Kneippkurorte</b>	<b>261 320</b>	<b>+0,1</b>	<b>35 114</b>	<b>-11,2</b>
20	Hotels	151 159	-0,5	25 967	-5,8
21	Gasthöfe	9 030	-1,3	991	+10,2
22	Pensionen	9 012	+6,1	1 227	-1,1
23	Hotels garnis	.	.	.	.
24	Erholungs-, Ferien- und Schulungsheime	28 850	+3,1	453	-13,1
25	Ferienhäuser, -wohnungen, -zentren	12 793	-14,3	4 511	-37,8
26	Hütten, Jugendherbergen u. Ä.	40 120	+9,6	1 038	+15,1
27	Vorsorge- und Reha-Klinken	.	.	.	.
<b>28</b>	<b>Kneippheilkurorte</b>	<b>243 088</b>	<b>+2,1</b>	<b>22 070</b>	<b>-3,5</b>
29	Hotels	122 783	+3,7	14 055	-2,4
30	Gasthöfe	17 357	+3,5	3 525	-10,8
31	Pensionen	15 733	-5,0	1 230	+10,6
32	Hotels garnis	4 315	-14,7	410	-7,0
33	Erholungs-, Ferien- und Schulungsheime	25 862	-1,5	438	-8,0
34	Ferienhäuser, -wohnungen, -zentren	10 688	+20,8	1 778	+4,0
35	Hütten, Jugendherbergen u. Ä.	18 785	+4,0	330	-38,5
36	Vorsorge- und Reha-Klinken	27 565	-2,3	304	+26,1
<b>37</b>	<b>Heilbäder zusammen</b>	<b>1 527 746</b>	<b>-1,7</b>	<b>192 790</b>	<b>-3,9</b>
38	Hotels	777 359	-3,3	129 811	-3,0
39	Gasthöfe	44 610	+0,6	7 364	-4,3
40	Pensionen	93 500	-2,2	5 944	+2,6
41	Hotels garnis	122 794	+7,0	23 551	+3,1
42	Erholungs-, Ferien- und Schulungsheime	143 390	-4,1	1 820	-
43	Ferienhäuser, -wohnungen, -zentren	71 839	-0,3	18 495	-12,3
44	Hütten, Jugendherbergen u. Ä.	104 170	+4,0	5 376	-21,9
45	Vorsorge- und Reha-Klinken	170 084	-2,3	429	-19,7

1) Veränderung gegenüber dem Vorjahreszeitraum in % – 2) mittlere Aufenthaltsdauer in Tagen = Übernachtungen / Ankünfte – 3) mittlere Auslastung =

## stätten nach Gemeindegruppen und Betriebsarten

### November 2002

Übernachtungen				Mittlere Aufenthaltsdauer <sup>2)</sup>		Mittlere Auslastung der angebotenen Betten <sup>3)</sup>	Lfd. Nr.
aller Gäste	Veränderung <sup>1)</sup>	ausländischer Gäste	Veränderung <sup>1)</sup>	aller Gäste	ausländische Gäste		
<b>4 769 108</b>	<b>-2,5</b>	<b>194 148</b>	<b>+3,1</b>	<b>6,3</b>	<b>2,1</b>	<b>56,1</b>	<b>1</b>
837 641	-2,2	127 940	+4,5	2,1	1,9	37,2	2
24 511	-8,7	2 689	-9,6	2,1	1,8	24,7	3
481 749	-8,7	3 281	-45,3	9,0	5,2	37,0	4
201 761	+2,2	42 171	+2,8	2,1	1,9	33,5	5
132 652	-0,2	2 267	+26,9	3,4	3,5	41,9	6
35 421	-7,3	1 419	-46,8	8,9	7,0	20,1	7
67 441	+10,0	12 009	+32,9	2,3	3,2	42,3	8
2 987 932	-2,1	2 372	-0,4	23,0	19,3	83,2	9
<b>1 058 868</b>	<b>-4,5</b>	<b>156 169</b>	<b>-6,6</b>	<b>4,0</b>	<b>3,8</b>	<b>37,3</b>	<b>10</b>
284 713	-16,1	81 687	-13,9	2,7	3,4	32,0	11
22 899	+3,2	3 884	-2,1	3,4	2,8	23,2	12
55 979	-0,1	9 129	+18,3	3,7	3,2	22,3	13
.	.	.	.	.	.	.	14
213 813	-11,1	743	+23,2	4,3	2,7	41,4	15
232 960	+0,3	59 503	+1,7	5,2	5,0	36,2	16
34 610	-22,6	461	-8,3	2,2	1,7	24,3	17
.	.	.	.	.	.	.	18
<b>868 414</b>	<b>-0,2</b>	<b>115 097</b>	<b>-7,7</b>	<b>3,3</b>	<b>3,3</b>	<b>34,3</b>	<b>19</b>
327 677	+3,3	65 884	+5,8	2,2	2,5	33,7	20
22 911	+2,8	2 677	+11,1	2,5	2,7	15,6	21
32 513	+6,0	4 779	+13,4	3,6	3,9	19,1	22
.	.	.	.	.	.	.	23
127 649	+1,1	7 919	+12,0	4,4	17,5	37,2	24
74 576	-17,2	29 541	-32,6	5,8	6,5	21,2	25
87 360	+7,2	1 974	+5,8	2,2	1,9	33,2	26
.	.	.	.	.	.	.	27
<b>1 369 701</b>	<b>-2,8</b>	<b>90 946</b>	<b>-1,0</b>	<b>5,6</b>	<b>4,1</b>	<b>46,6</b>	<b>28</b>
369 954	-2,7	57 994	-1,5	3,0	4,1	38,7	29
60 456	+0,6	11 302	-15,6	3,5	3,2	24,5	30
76 336	-15,9	5 186	+7,3	4,9	4,2	28,0	31
11 826	+8,4	2 020	+60,2	2,7	4,9	15,3	32
91 220	+9,1	2 622	-4,3	3,5	6,0	43,0	33
65 753	+17,3	10 429	+12,4	6,2	5,9	27,6	34
42 906	+5,7	753	-8,1	2,3	2,3	32,4	35
651 250	-5,1	640	-6,0	23,6	2,1	80,6	36
<b>8 066 091</b>	<b>-2,6</b>	<b>556 360</b>	<b>-2,7</b>	<b>5,3</b>	<b>2,9</b>	<b>48,0</b>	<b>37</b>
1 819 985	-3,9	333 505	-1,5	2,3	2,6	35,9	38
130 777	-0,5	20 552	-9,6	2,9	2,8	22,1	39
646 577	-8,3	22 375	-1,7	6,9	3,8	32,4	40
269 631	+15,6	47 222	+1,8	2,2	2,0	32,1	41
565 334	-3,1	13 551	+11,1	3,9	7,4	40,7	42
408 710	-1,9	100 892	-11,7	5,7	5,5	29,0	43
232 317	+1,8	15 197	+24,4	2,2	2,8	33,3	44
3 992 760	-2,4	3 066	-	23,5	7,1	83,0	45

Übernachtungen / angebotene Bettentage) \* 100

Lfd. Nr.	Gemeindeguppe Betriebsart	Ankünfte			
		aller Gäste	Verän- derung <sup>1)</sup>	aus- ländischer Gäste	Verän- derung <sup>1)</sup>
<b>46</b>	<b>Luftkurorte</b>	<b>457 282</b>	<b>-1,5</b>	<b>39 686</b>	<b>+0,3</b>
47	Hotels	183 089	+0,8	27 331	+0,2
48	Gasthöfe	24 946	-3,3	2 778	-0,7
49	Pensionen	39 753	+1,4	2 393	+9,3
50	Hotels garnis	7 010	-3,7	1 465	+11,2
51	Erholungs-, Ferien- und Schulungsheime	100 928	-8,2	767	-23,8
52	Ferienhäuser, -wohnungen, -zentren	14 265	-1,0	2 978	+14,8
53	Hütten, Jugendherbergen u. Ä.	74 515	+2,3	1 910	-10,4
54	Vorsorge- und Reha-Klinken	12 776	-2,1	64	-75,5
<b>55</b>	<b>Erholungsorte</b>	<b>618 184</b>	<b>+4,2</b>	<b>57 166</b>	<b>+1,1</b>
56	Hotels	225 563	+1,4	39 372	+5,4
57	Gasthöfe	22 819	+1,1	4 063	-9,2
58	Pensionen	21 482	+3,6	955	-5,4
59	Hotels garnis	14 761	-6,9	2 460	-15,9
60	Erholungs-, Ferien- und Schulungsheime	180 676	+12,2	2 811	+5,7
61	Ferienhäuser, -wohnungen, -zentren	24 926	+49,8	3 208	+5,1
62	Hütten, Jugendherbergen u. Ä.	120 266	-4,8	4 197	-16,2
63	Vorsorge- und Reha-Klinken	7 691	-0,4	100	+56,3
<b>64</b>	<b>Sonstige Gemeinden</b>	<b>10 801 582</b>	<b>-0,9</b>	<b>2 058 145</b>	<b>+2,4</b>
65	Hotels	6 417 494	-2,2	1 368 852	+2,7
66	Gasthöfe	173 352	+0,8	20 489	+0,4
67	Pensionen	102 980	+3,0	7 295	+10,9
68	Hotels garnis	2 372 377	+0,8	489 290	+0,6
69	Erholungs-, Ferien- und Schulungsheime	948 815	+2,9	30 848	+39,4
70	Ferienhäuser, -wohnungen, -zentren	196 661	-4,7	76 484	+2,4
71	Hütten, Jugendherbergen u. Ä.	558 105	+0,4	64 556	-4,5
72	Vorsorge- und Reha-Klinken	31 798	+3,3	331	+19,1
<b>73</b>	<b>Nordrhein-Westfalen</b>	<b>13 404 794</b>	<b>-0,8</b>	<b>2 347 787</b>	<b>+1,7</b>
<b>74</b>	<b>Hotels</b>	<b>7 603 505</b>	<b>-2,2</b>	<b>1 565 366</b>	<b>+2,2</b>
<b>75</b>	<b>Gasthöfe</b>	<b>265 727</b>	<b>+0,4</b>	<b>34 694</b>	<b>-1,9</b>
<b>76</b>	<b>Pensionen</b>	<b>257 715</b>	<b>+0,9</b>	<b>16 587</b>	<b>+6,5</b>
<b>77</b>	<b>Hotels garnis</b>	<b>2 516 942</b>	<b>+1,1</b>	<b>516 766</b>	<b>+0,7</b>
<b>78</b>	<b>Erholungs-, Ferien- und Schulungsheime</b>	<b>1 373 809</b>	<b>+2,3</b>	<b>36 246</b>	<b>+31,3</b>
<b>79</b>	<b>Ferienhäuser, -wohnungen, -zentren</b>	<b>307 691</b>	<b>-0,6</b>	<b>101 165</b>	<b>-0,3</b>
<b>80</b>	<b>Hütten, Jugendherbergen u. Ä.</b>	<b>857 056</b>	<b>+0,3</b>	<b>76 039</b>	<b>-6,9</b>
<b>81</b>	<b>Vorsorge- und Reha-Klinken</b>	<b>222 349</b>	<b>-1,4</b>	<b>924</b>	<b>-18,7</b>

## stätten nach Gemeindegruppen und Betriebsarten

November 2002

Übernachtungen				Mittlere Aufenthaltsdauer <sup>2)</sup>		Mittlere Auslastung der angebotenen Betten <sup>3)</sup>	Lfd. Nr.
aller Gäste	Veränderung <sup>1)</sup>	ausländischer Gäste	Veränderung <sup>1)</sup>	aller Gäste	ausländische Gäste		
<b>1 492 161</b>	<b>-3,0</b>	<b>115 936</b>	<b>-1,9</b>	<b>3,3</b>	<b>2,9</b>	<b>32,9</b>	<b>46</b>
391 934	-0,1	59 982	+2,2	2,1	2,2	26,4	47
63 018	-3,8	7 232	+7,5	2,5	2,6	19,1	48
181 040	-0,9	9 598	+20,4	4,6	4,0	32,5	49
13 876	-11,2	2 751	+9,3	2,0	1,9	23,7	50
329 871	-9,9	5 832	-17,7	3,3	7,6	40,0	51
91 164	-4,0	25 118	+11,0	6,4	8,4	22,1	52
181 328	+4,3	4 382	-14,4	2,4	2,3	33,7	53
239 930	-3,2	1 041	-86,0	18,8	16,3	71,4	54
<b>1 766 514</b>	<b>-</b>	<b>163 585</b>	<b>-3,3</b>	<b>2,9</b>	<b>2,9</b>	<b>33,4</b>	<b>55</b>
469 650	-1,0	97 688	+2,0	2,1	2,5	28,2	56
49 728	+0,6	9 529	-11,2	2,2	2,3	15,9	57
86 411	-5,0	3 975	-7,6	4,0	4,2	28,6	58
28 809	-2,5	6 058	-8,1	2,0	2,5	23,2	59
565 898	+4,2	15 381	+35,8	3,1	5,5	40,6	60
124 311	-8,4	19 543	-34,8	5,0	6,1	27,4	61
295 873	+0,8	9 508	+4,1	2,5	2,3	36,9	62
145 834	-2,5	1 903	+46,4	19,0	19,0	61,3	63
<b>22 626 669</b>	<b>-1,4</b>	<b>4 635 398</b>	<b>+1,9</b>	<b>2,1</b>	<b>2,3</b>	<b>35,8</b>	<b>64</b>
11 403 970	-2,5	2 813 690	+3,0	1,8	2,1	34,2	65
407 421	-3,7	53 614	-7,2	2,4	2,6	19,2	66
388 855	+5,2	28 120	+5,9	3,8	3,9	32,2	67
4 693 408	-0,8	1 170 238	-1,2	2,0	2,4	35,1	68
2 833 005	+0,2	103 220	+2,7	3,0	3,3	40,3	69
884 648	-6,4	350 358	+1,1	4,5	4,6	45,8	70
1 179 735	+3,9	111 373	+12,0	2,1	1,7	36,7	71
835 627	+0,2	4 785	+15,3	26,3	14,5	79,4	72
<b>33 951 435</b>	<b>-1,7</b>	<b>5 471 279</b>	<b>+1,1</b>	<b>2,5</b>	<b>2,3</b>	<b>37,8</b>	<b>73</b>
<b>14 085 539</b>	<b>-2,5</b>	<b>3 304 865</b>	<b>+2,5</b>	<b>1,9</b>	<b>2,1</b>	<b>33,9</b>	<b>74</b>
650 944	-2,8	90 927	-7,2	2,4	2,6	19,4	75
1 302 883	-3,4	64 068	+4,0	5,1	3,9	32,0	76
5 005 724	-	1 226 269	-1,1	2,0	2,4	34,8	77
4 294 108	-0,6	137 984	+5,2	3,1	3,8	40,4	78
1 508 833	-5,3	495 911	-3,4	4,9	4,9	35,9	79
1 889 253	+3,2	140 460	+11,6	2,2	1,8	36,0	80
5 214 151	-2,0	10 795	-32,2	23,5	11,7	81,0	81

## 3.3 Leistung der Beherbergungsstätten

Januar bis

Lfd. Nr.	Reisegebiet Betriebsart	Ankünfte			
		aller Gäste	Veränderung <sup>1)</sup>	ausländischer Gäste	Veränderung <sup>1)</sup>
<b>1</b>	<b>Eifel und Region Aachen</b>	<b>993 840</b>	<b>+0,4</b>	<b>173 589</b>	<b>-2,4</b>
2	Hotels	482 708	-4,2	112 747	-6,0
3	Gasthöfe	18 757	-8,0	2 559	-19,9
4	Pensionen	13 805	+18,3	1 919	+7,2
5	Hotels garnis	159 834	+0,2	29 409	+0,9
6	Erholungs-, Ferien- und Schulungsheime	163 296	+17,6	14 552	+101,7
7	Ferienhäuser, -wohnungen, -zentren	22 528	+31,4	4 717	-37,0
8	Hütten, Jugendherbergen u. Ä.	115 895	-3,5	7 166	-17,8
9	Vorsorge- und Reha-Klinken	17 017	-3,9	520	+48,1
<b>10</b>	<b>Niederrhein</b>	<b>1 334 881</b>	<b>+0,5</b>	<b>235 322</b>	<b>+10,0</b>
11	Hotels	860 495	-0,7	184 425	+12,6
12	Gasthöfe	24 354	-2,0	2 487	-9,4
13	Pensionen	.	.	.	.
14	Hotels garnis	211 480	-4,0	39 262	-3,3
15	Erholungs-, Ferien- und Schulungsheime	137 847	+13,2	3 569	+37,8
16	Ferienhäuser, -wohnungen, -zentren	1 853	-0,9	131	+133,9
17	Hütten, Jugendherbergen u. Ä.	80 912	+7,3	5 001	+38,2
18	Vorsorge- und Reha-Klinken	.	.	.	.
<b>19</b>	<b>Münsterland</b>	<b>1 090 523</b>	<b>-0,4</b>	<b>92 108</b>	<b>+1,3</b>
20	Hotels	655 863	-2,3	63 505	-2,5
21	Gasthöfe	33 502	+28,3	3 369	+19,6
22	Pensionen	35 814	-0,4	2 373	+19,5
23	Hotels garnis	.	.	.	.
24	Erholungs-, Ferien- und Schulungsheime	176 023	-2,6	2 109	-0,4
25	Ferienhäuser, -wohnungen, -zentren	9 717	+13,0	759	-0,4
26	Hütten, Jugendherbergen u. Ä.	63 567	+1,2	3 324	+21,0
27	Vorsorge- und Reha-Klinken	.	.	.	.
<b>28</b>	<b>Teutoburger Wald</b>	<b>1 457 444</b>	<b>-3,5</b>	<b>136 679</b>	<b>+0,8</b>
29	Hotels	839 101	-3,4	102 694	+3,1
30	Gasthöfe	38 076	-0,9	2 928	-11,6
31	Pensionen	80 063	-2,7	1 728	-3,7
32	Hotels garnis	125 035	-13,4	19 818	-8,7
33	Erholungs-, Ferien- und Schulungsheime	132 873	-2,7	1 744	-5,6
34	Ferienhäuser, -wohnungen, -zentren	22 579	+4,0	4 269	+16,2
35	Hütten, Jugendherbergen u. Ä.	105 579	+5,0	3 429	+9,8
36	Vorsorge- und Reha-Klinken	114 138	-2,9	69	-86,2
<b>37</b>	<b>Sauerland</b>	<b>1 519 723</b>	<b>+0,4</b>	<b>214 508</b>	<b>+3,3</b>
38	Hotels	618 896	-2,0	92 880	+3,9
39	Gasthöfe	83 445	+1,7	13 821	+0,1
40	Pensionen	77 339	+1,2	6 880	+2,3
41	Hotels garnis	70 702	+40,7	6 517	+6,0
42	Erholungs-, Ferien- und Schulungsheime	244 844	-2,1	1 707	+11,5
43	Ferienhäuser, -wohnungen, -zentren	247 329	-3,2	90 584	+3,2
44	Hütten, Jugendherbergen u. Ä.	138 490	+7,5	2 110	-7,3
45	Vorsorge- und Reha-Klinken	38 678	-0,5	9	-35,7
<b>46</b>	<b>Siegerland-Wittgenstein</b>	<b>201 719</b>	<b>+1,4</b>	<b>23 027</b>	<b>+10,7</b>
47	Hotels	111 082	+2,7	19 568	+9,1
48	Gasthöfe	10 491	+3,6	836	+28,2
49	Pensionen	7 498	-4,0	544	-0,2
50	Hotels garnis	.	.	.	.
51	Erholungs-, Ferien- und Schulungsheime	32 643	+3,9	415	+12,8
52	Ferienhäuser, -wohnungen, -zentren	998	-43,1	32	-74,4
53	Hütten, Jugendherbergen u. Ä.	6 789	-5,8	208	+98,1
54	Vorsorge- und Reha-Klinken	.	.	.	.

1) Veränderung gegenüber dem Vorjahreszeitraum in % – 2) mittlere Aufenthaltsdauer in Tagen = Übernachtungen / Ankünfte – 3) mittlere Auslastung =

## nach Reisegebieten und Betriebsarten

November 2002

Übernachtungen				Mittlere Aufenthaltsdauer <sup>2)</sup>		Mittlere Auslastung der angebotenen Betten <sup>3)</sup>	Lfd. Nr.
aller Gäste	Veränderung <sup>1)</sup>	ausländischer Gäste	Veränderung <sup>1)</sup>	aller Gäste	ausländischer Gäste		
<b>2 529 072</b>	<b>-1,1</b>	<b>400 410</b>	<b>-2,8</b>	<b>2,5</b>	<b>2,3</b>	<b>35,4</b>	<b>1</b>
926 389	-2,5	233 948	+0,9	1,9	2,1	31,6	2
44 216	-9,4	5 786	-24,3	2,4	2,3	16,7	3
51 514	+19,9	5 521	-19,7	3,7	2,9	24,9	4
303 290	-0,5	59 247	-1,3	1,9	2,0	31,5	5
497 501	+6,9	44 318	+15,1	3,0	3,0	43,1	6
118 544	-12,9	28 208	-40,9	5,3	6,0	25,8	7
295 894	+2,5	18 862	+17,9	2,6	2,6	40,1	8
291 724	-9,1	4 520	+40,0	17,1	8,7	68,9	9
<b>2 704 377</b>	<b>-0,3</b>	<b>536 135</b>	<b>+14,6</b>	<b>2,0</b>	<b>2,3</b>	<b>33,6</b>	<b>10</b>
1 578 335	-1,2	405 094	+16,9	1,8	2,2	33,2	11
54 694	-7,6	6 120	-6,1	2,2	2,5	19,2	12
.	.	.	.	.	.	.	13
423 235	-3,2	96 837	+1,1	2,0	2,5	29,9	14
333 502	+6,7	15 917	+68,7	2,4	4,5	40,7	15
9 312	+2,5	699	+179,6	5,0	5,3	24,9	16
185 032	+4,5	10 299	+50,1	2,3	2,1	37,5	17
.	.	.	.	.	.	.	18
<b>2 423 134</b>	<b>+0,3</b>	<b>187 328</b>	<b>-0,3</b>	<b>2,2</b>	<b>2,0</b>	<b>33,1</b>	<b>19</b>
1 092 325	-3,0	115 581	-6,2	1,7	1,8	28,5	20
64 900	+25,3	7 747	+9,3	1,9	2,3	18,7	21
143 248	+1,1	9 812	+55,4	4,0	4,1	36,8	22
.	.	.	.	.	.	.	23
708 930	-0,5	11 137	-0,9	4,0	5,3	44,5	24
56 943	+6,0	7 359	-10,8	5,9	9,7	29,0	25
131 500	+7,5	6 876	+17,2	2,1	2,1	42,2	26
.	.	.	.	.	.	.	27
<b>5 967 375</b>	<b>-3,7</b>	<b>345 825</b>	<b>-3,6</b>	<b>4,1</b>	<b>2,5</b>	<b>40,9</b>	<b>28</b>
1 657 966	-3,9	226 309	-0,5	2,0	2,2	30,0	29
92 126	-3,7	8 640	-13,3	2,4	3,0	16,2	30
520 238	-7,5	9 296	+8,5	6,5	5,4	31,8	31
246 905	-16,4	46 350	-17,3	2,0	2,3	30,0	32
423 399	-4,2	9 242	-2,3	3,2	5,3	36,7	33
148 124	-3,5	35 350	+14,8	6,6	8,3	17,4	34
246 347	+6,6	9 236	+14,6	2,3	2,7	31,5	35
2 632 270	-2,2	1 402	-83,3	23,1	20,3	81,2	36
<b>5 619 457</b>	<b>-1,9</b>	<b>800 016</b>	<b>+0,1</b>	<b>3,7</b>	<b>3,7</b>	<b>38,6</b>	<b>37</b>
1 480 372	-4,4	282 762	+0,2	2,4	3,0	32,6	38
229 357	-0,5	39 432	-5,2	2,7	2,9	22,0	39
420 949	-4,1	26 186	+3,6	5,4	3,8	32,1	40
150 875	+44,8	14 174	+7,8	2,1	2,2	31,9	41
899 662	-3,0	11 596	+1,3	3,7	6,8	38,2	42
1 157 999	-4,9	419 527	-0,1	4,7	4,6	45,2	43
313 472	+4,0	6 183	+20,3	2,3	2,9	28,0	44
966 771	+0,6	156	-4,9	25,0	17,3	83,0	45
<b>943 642</b>	<b>-3,1</b>	<b>50 499</b>	<b>+0,8</b>	<b>4,7</b>	<b>2,2</b>	<b>48,1</b>	<b>46</b>
195 195	+1,6	37 702	+5,2	1,8	1,9	31,2	47
26 895	+0,6	2 532	+16,3	2,6	3,0	18,6	48
33 424	-5,3	2 093	+3,5	4,5	3,8	30,0	49
.	.	.	.	.	.	.	50
101 669	-1,1	1 807	+12,7	3,1	4,4	42,1	51
5 585	-53,9	148	-77,7	5,6	4,6	16,1	52
14 179	-15,7	541	+189,3	2,1	2,6	20,3	53
.	.	.	.	.	.	.	54

Übernachtungen / angebotene Bettentage) \* 100

Januar bis

Lfd. Nr.	Reisegebiet Betriebsart	Ankünfte			
		aller Gäste	Veränderung <sup>1)</sup>	ausländischer Gäste	Veränderung <sup>1)</sup>
<b>55</b>	<b>Bergisches Land</b>	<b>1 169 068</b>	<b>-3,0</b>	<b>169 601</b>	<b>-2,5</b>
56	Hotels	660 837	-7,3	135 012	-3,1
57	Gasthöfe	6 984	-14,4	658	-28,2
58	Pensionen	4 296	-4,4	174	-36,0
59	Hotels garnis	187 773	-1,0	26 817	-3,5
60	Erholungs-, Ferien- und Schulungsheime	196 768	-0,4	3 801	+42,5
61	Ferienhäuser, -wohnungen, -zentren	1 203	+291,9	219	+711,1
62	Hütten, Jugendherbergen u. Ä.	94 070	+22,5	2 914	+1,4
63	Vorsorge- und Reha-Klinken	17 137	+7,2	6	+200,0
<b>64</b>	<b>Bonn und Rhein-Sieg-Kreis</b>	<b>911 594</b>	<b>-5,3</b>	<b>128 216</b>	<b>-1,1</b>
65	Hotels	528 901	-5,0	78 928	+4,8
66	Gasthöfe	.	.	.	.
67	Pensionen	8 708	-4,0	684	-16,4
68	Hotels garnis	191 732	-7,5	32 707	-11,2
69	Erholungs-, Ferien- und Schulungsheime	130 978	-0,8	5 901	-8,6
70	Ferienhäuser, -wohnungen, -zentren	.	.	.	.
71	Hütten, Jugendherbergen u. Ä.	.	.	.	.
72	Vorsorge- und Reha-Klinken	.	.	.	.
<b>73</b>	<b>Köln</b>	<b>1 678 521</b>	<b>+1,0</b>	<b>494 491</b>	<b>-0,6</b>
74	Hotels	975 047	+3,3	307 866	+1,2
75	Gasthöfe	12 216	+0,3	5 243	+11,5
76	Pensionen	.	.	.	.
77	Hotels garnis	587 571	+3,3	147 891	-0,4
78	Erholungs-, Ferien- und Schulungsheime	.	.	.	.
79	Ferienhäuser, -wohnungen, -zentren	-	-	-	-
80	Hütten, Jugendherbergen u. Ä.	95 160	-23,8	32 911	-17,1
81	Vorsorge- und Reha-Klinken	-	-	-	-
<b>82</b>	<b>Düsseldorf</b>	<b>1 209 003</b>	<b>+2,3</b>	<b>435 249</b>	<b>+4,5</b>
83	Hotels	727 127	+3,3	291 513	+5,1
84	Gasthöfe	.	.	.	.
85	Pensionen	2 826	+3,2	400	+0,5
86	Hotels garnis	451 767	+0,7	136 727	+2,8
87	Erholungs-, Ferien- und Schulungsheime	.	.	.	.
88	Ferienhäuser, -wohnungen, -zentren	.	.	.	.
89	Hütten, Jugendherbergen u. Ä.	.	.	.	.
90	Vorsorge- und Reha-Klinken	-	-	-	-
<b>91</b>	<b>Ruhrgebiet</b>	<b>1 838 478</b>	<b>-1,5</b>	<b>244 997</b>	<b>+0,9</b>
92	Hotels	1 143 448	-4,9	176 228	-1,7
93	Gasthöfe	25 241	-9,7	1 653	-24,5
94	Pensionen	7 502	+110,4	1 122	+251,7
95	Hotels garnis	405 722	+6,0	59 526	+11,8
96	Erholungs-, Ferien- und Schulungsheime	150 849	+4,3	2 157	-13,1
97	Ferienhäuser, -wohnungen, -zentren	1 231	-47,3	308	-77,2
98	Hütten, Jugendherbergen u. Ä.	94 528	+1,8	3 684	+1,7
99	Vorsorge- und Reha-Klinken	9 957	+4,2	319	+19,5
<b>100</b>	<b>Nordrhein-Westfalen</b>	<b>13 404 794</b>	<b>-0,8</b>	<b>2 347 787</b>	<b>+1,7</b>
<b>101</b>	<b>Hotels</b>	<b>7 603 505</b>	<b>-2,2</b>	<b>1 565 366</b>	<b>+2,2</b>
<b>102</b>	<b>Gasthöfe</b>	<b>265 727</b>	<b>+0,4</b>	<b>34 694</b>	<b>-1,9</b>
<b>103</b>	<b>Pensionen</b>	<b>257 715</b>	<b>+0,9</b>	<b>16 587</b>	<b>+6,5</b>
<b>104</b>	<b>Hotels garnis</b>	<b>2 516 942</b>	<b>+1,1</b>	<b>516 766</b>	<b>+0,7</b>
<b>105</b>	<b>Erholungs-, Ferien- und Schulungsheime</b>	<b>1 373 809</b>	<b>+2,3</b>	<b>36 246</b>	<b>+31,3</b>
<b>106</b>	<b>Ferienhäuser, -wohnungen, -zentren</b>	<b>307 691</b>	<b>-0,6</b>	<b>101 165</b>	<b>-0,3</b>
<b>107</b>	<b>Hütten, Jugendherbergen u. Ä.</b>	<b>857 056</b>	<b>+0,3</b>	<b>76 039</b>	<b>-6,9</b>
<b>108</b>	<b>Vorsorge- und Reha-Klinken</b>	<b>222 349</b>	<b>-1,4</b>	<b>924</b>	<b>-18,7</b>

Anmerkungen siehe Seite 62



## nach Reisegebieten und Betriebsarten

November 2002

Übernachtungen				Mittlere Aufenthaltsdauer <sup>2)</sup>		Mittlere Auslastung der angebotenen Betten <sup>3)</sup>	Lfd. Nr.
aller Gäste	Veränderung <sup>1)</sup>	ausländischer Gäste	Veränderung <sup>1)</sup>	aller Gäste	ausländischer Gäste		
<b>2 769 251</b>	<b>-3,3</b>	<b>380 709</b>	<b>-3,9</b>	<b>2,4</b>	<b>2,2</b>	<b>35,3</b>	<b>55</b>
1 221 476	-5,6	290 128	-1,1	1,8	2,1	31,6	56
18 592	-10,3	2 066	-20,9	2,7	3,1	18,1	57
18 446	-1,7	801	-43,4	4,3	4,6	19,4	58
378 063	-5,6	65 265	-16,4	2,0	2,4	29,6	59
529 613	-4,6	13 081	+7,7	2,7	3,4	38,0	60
6 152	+308,8	2 142	+446,4	5,1	9,8	19,8	61
206 975	+9,2	7 114	-12,0	2,2	2,4	34,1	62
389 934	+1,5	112	+128,6	22,8	18,7	84,1	63
<b>1 965 604</b>	<b>-5,5</b>	<b>304 552</b>	<b>-7,2</b>	<b>2,2</b>	<b>2,4</b>	<b>35,7</b>	<b>64</b>
971 348	-6,1	178 727	-0,7	1,8	2,3	32,9	65
.	.	.	.	.	.	.	66
19 748	-7,5	2 046	-6,6	2,3	3,0	40,1	67
405 048	-8,0	86 755	-14,3	2,1	2,7	36,9	68
409 266	+0,8	20 636	-28,0	3,1	3,5	45,4	69
.	.	.	.	.	.	.	70
.	.	.	.	.	.	.	71
.	.	.	.	.	.	.	72
<b>3 048 135</b>	<b>+0,8</b>	<b>997 017</b>	<b>-0,8</b>	<b>1,8</b>	<b>2,0</b>	<b>41,6</b>	<b>73</b>
1 670 643	+1,6	592 604	-1,0	1,7	1,9	40,7	74
24 745	-2,6	10 394	+1,2	2,0	2,0	27,6	75
.	.	.	.	.	.	.	76
1 171 099	+2,3	347 608	-0,9	2,0	2,4	41,3	77
.	.	.	.	.	.	.	78
-	-	-	-	-	-	-	79
158 193	-12,9	44 581	+3,9	1,7	1,4	64,7	80
-	-	-	-	-	-	-	81
<b>2 309 376</b>	<b>+2,9</b>	<b>938 638</b>	<b>+6,3</b>	<b>1,9</b>	<b>2,2</b>	<b>43,3</b>	<b>82</b>
1 306 276	+4,8	579 128	+7,6	1,8	2,0	46,6	83
.	.	.	.	.	.	.	84
9 207	-6,7	2 279	-13,4	3,3	5,7	39,0	85
936 490	+0,6	342 129	+3,7	2,1	2,5	39,4	86
.	.	.	.	.	.	.	87
.	.	.	.	.	.	.	88
.	.	.	.	.	.	.	89
-	-	-	-	-	-	-	90
<b>3 672 012</b>	<b>-1,9</b>	<b>530 150</b>	<b>+1,6</b>	<b>2,0</b>	<b>2,2</b>	<b>35,6</b>	<b>91</b>
1 985 214	-5,2	362 882	-1,1	1,7	2,1	35,2	92
60 748	-9,9	5 196	-21,8	2,4	3,1	20,7	93
22 095	+73,3	3 836	+62,8	2,9	3,4	32,9	94
776 149	+4,6	133 437	+10,2	1,9	2,2	32,0	95
372 572	-0,6	9 148	+21,1	2,5	4,2	37,9	96
5 190	-30,9	1 923	-57,0	4,2	6,2	20,4	97
202 232	+6,5	9 148	+2,4	2,1	2,5	34,4	98
247 812	-3,0	4 580	+14,4	24,9	14,4	83,7	99
<b>33 951 435</b>	<b>-1,7</b>	<b>5 471 279</b>	<b>+1,1</b>	<b>2,5</b>	<b>2,3</b>	<b>37,8</b>	<b>100</b>
<b>14 085 539</b>	<b>-2,5</b>	<b>3 304 865</b>	<b>+2,5</b>	<b>1,9</b>	<b>2,1</b>	<b>33,9</b>	<b>101</b>
<b>650 944</b>	<b>-2,8</b>	<b>90 927</b>	<b>-7,2</b>	<b>2,4</b>	<b>2,6</b>	<b>19,4</b>	<b>102</b>
<b>1 302 883</b>	<b>-3,4</b>	<b>64 068</b>	<b>+4,0</b>	<b>5,1</b>	<b>3,9</b>	<b>32,0</b>	<b>103</b>
<b>5 005 724</b>	<b>-</b>	<b>1 226 269</b>	<b>-1,1</b>	<b>2,0</b>	<b>2,4</b>	<b>34,8</b>	<b>104</b>
<b>4 294 108</b>	<b>-0,6</b>	<b>137 984</b>	<b>+5,2</b>	<b>3,1</b>	<b>3,8</b>	<b>40,4</b>	<b>105</b>
<b>1 508 833</b>	<b>-5,3</b>	<b>495 911</b>	<b>-3,4</b>	<b>4,9</b>	<b>4,9</b>	<b>35,9</b>	<b>106</b>
<b>1 889 253</b>	<b>+3,2</b>	<b>140 460</b>	<b>+11,6</b>	<b>2,2</b>	<b>1,8</b>	<b>36,0</b>	<b>107</b>
<b>5 214 151</b>	<b>-2,0</b>	<b>10 795</b>	<b>-32,2</b>	<b>23,5</b>	<b>11,7</b>	<b>81,0</b>	<b>108</b>

### 3.4 Leistung der Beherbergungsstätten nach Reisegebieten und Herkunftsländern

Januar bis November 2002

Reisegebiet Herkunftsland (ständiger Wohnsitz)	Ankünfte		Übernachtungen			Mittlere Aufenthalts- dauer <sup>3)</sup>
	aller Gäste	Verän- derung <sup>1)</sup>	aller Gäste	Verän- derung <sup>1)</sup>	Anteil <sup>2)</sup>	
<b>Eifel und Region Aachen</b>	<b>993 840</b>	<b>+0,4</b>	<b>2 529 072</b>	<b>-1,1</b>	<b>100</b>	<b>2,5</b>
<b>Bundesrepublik Deutschland</b>	<b>1 640 502</b>	<b>+1,1</b>	<b>4 257 324</b>	<b>-0,8</b>	<b>1 683,0</b>	<b>2,6</b>
darunter Nordrhein-Westfalen	294 974	-4,8	959 094	-6,8	37,9	3,3
<b>Ausland</b>	<b>173 589</b>	<b>-2,4</b>	<b>400 410</b>	<b>-2,8</b>	<b>15,8</b>	<b>2,3</b>
<b>Europa</b>	<b>130 648</b>	<b>+0,1</b>	<b>304 782</b>	<b>+1,9</b>	<b>76,1</b>	<b>2,3</b>
EU-Länder	108 529	+0,1	246 962	+3,5	61,7	2,3
Belgien	26 536	+11,4	67 340	+7,1	16,8	2,5
Dänemark	3 148	-7,9	4 734	-15,3	1,2	1,5
Finnland	1 322	+7,4	3 572	+52,1	0,9	2,7
Frankreich	12 141	-3,7	21 990	-7,3	5,5	1,8
Griechenland	1 061	+2,3	2 568	-10,7	0,6	2,4
Vereinigtes Königreich	19 234	-10,3	38 668	-4,3	9,7	2,0
Republik Irland	718	-8,7	1 466	-5,1	0,4	2,0
Italien	7 340	+1,6	16 374	-1,6	4,1	2,2
Luxemburg	1 070	+3,3	2 175	+6,5	0,5	2,0
Niederlande	23 637	+2,3	53 424	+0,4	13,3	2,3
Österreich	4 020	+2,6	9 270	+18,6	2,3	2,3
Portugal	783	-5,4	7 236	+112,4	1,8	9,2
Schweden	3 538	-9,0	6 607	-9,8	1,7	1,9
Spanien	3 981	-1,1	11 538	+30,4	2,9	2,9
Baltische Staaten	1 030	-2,0	2 349	-14,5	0,6	2,3
Island	133	+16,7	317	+48,8	0,1	2,4
Norwegen	1 177	-11,0	1 986	-5,0	0,5	1,7
Polen	4 168	-8,1	9 596	-10,9	2,4	2,3
Russland	2 002	-8,0	5 737	+5,3	1,4	2,9
Schweiz	4 161	-2,6	9 060	+9,2	2,3	2,2
Tschechische Republik	1 838	-6,9	4 357	-21,1	1,1	2,4
Türkei	1 150	-21,8	2 666	-38,5	0,7	2,3
Ungarn	1 276	+5,2	3 841	+10,1	1,0	3,0
Sonstige europäische Länder	5 184	+30,8	17 911	+3,0	4,5	3,5
<b>Afrika</b>	<b>4 742</b>	<b>+78,0</b>	<b>12 451</b>	<b>+10,3</b>	<b>3,1</b>	<b>2,6</b>
Republik Südafrika	307	-19,6	1 313	-11,2	0,3	4,3
Sonstige afrikanische Länder	4 435	+94,3	11 138	+13,5	2,8	2,5
<b>Asien</b>	<b>20 353</b>	<b>-25,4</b>	<b>41 265</b>	<b>-29,4</b>	<b>10,3</b>	<b>2,0</b>
Arabische Golfstaaten	2 008	+20,6	6 671	+2,0	1,7	3,3
Volksrepublik China und Hongkong	2 687	-22,4	6 141	-19,4	1,5	2,3
Israel	789	-57,9	2 658	-70,8	0,7	3,4
Japan	2 086	-12,6	4 575	-24,2	1,1	2,2
Südkorea	495	-30,6	1 381	-4,7	0,3	2,8
Taiwan	442	-84,0	1 245	-70,5	0,3	2,8
Sonstige asiatische Länder	11 846	-17,9	18 594	-20,7	4,6	1,6
<b>Amerika</b>	<b>9 639</b>	<b>-12,8</b>	<b>24 333</b>	<b>-18,5</b>	<b>6,1</b>	<b>2,5</b>
Kanada	797	-15,4	1 873	-11,3	0,5	2,4
USA	6 937	-16,1	17 397	-16,4	4,3	2,5
Mittelamerika und Karibik	371	-31,9	999	-30,9	0,2	2,7
Brasilien	521	-6,3	1 548	-23,8	0,4	3,0
Sonstige südamerikanische Länder	1 013	+36,9	2 516	-27,4	0,6	2,5
<b>Australien, Neuseeland und Ozeanien</b>	<b>673</b>	<b>-19,2</b>	<b>1 878</b>	<b>-21,7</b>	<b>0,5</b>	<b>2,8</b>
<b>Ohne Angabe</b>	<b>7 534</b>	<b>+35,2</b>	<b>15 701</b>	<b>+42,2</b>	<b>3,9</b>	<b>2,1</b>

1) Veränderung gegenüber dem Vorjahreszeitraum in % – 2) Bei Übernachtungen von Gästen aus der Bundesrepublik Deutschland und dem Ausland: Anteil an allen Übernachtungen im Bundesgebiet; sonst: Anteil an allen Übernachtungen am Ausland zusammen. – 3) mittlere Aufenthaltsdauer in Tagen = Übernachtungen / Ankünfte

### Noch: 3.4 Leistung der Beherbergungsstätten nach Reisegebieten und Herkunftsländern

Januar bis November 2002

Reisegebiet Herkunftsland (ständiger Wohnsitz)	Ankünfte		Übernachtungen			Mittlere Aufenthalts- dauer <sup>3)</sup>
	aller Gäste	Verän- derung <sup>1)</sup>	aller Gäste	Verän- derung <sup>1)</sup>	Anteil <sup>2)</sup>	
<b>Niederrhein</b>	<b>1 334 881</b>	<b>+0,5</b>	<b>2 704 377</b>	<b>-0,3</b>	<b>100</b>	<b>2,0</b>
<b>Bundesrepublik Deutschland</b>	<b>2 199 118</b>	<b>-1,3</b>	<b>4 336 484</b>	<b>-3,4</b>	<b>1 604,0</b>	<b>2,0</b>
darunter Nordrhein-Westfalen	310 572	+0,2	694 558	-2,7	25,7	2,2
<b>Ausland</b>	<b>235 322</b>	<b>+10,0</b>	<b>536 135</b>	<b>+14,6</b>	<b>19,8</b>	<b>2,3</b>
<b>Europa</b>	<b>194 172</b>	<b>+9,8</b>	<b>418 857</b>	<b>+15,6</b>	<b>78,1</b>	<b>2,2</b>
EU-Länder	160 382	+9,4	332 998	+14,7	62,1	2,1
Belgien	11 452	-2,5	19 830	-	3,7	1,7
Dänemark	5 853	+14,7	11 819	+15,0	2,2	2,0
Finnland	1 438	+3,5	2 862	+10,3	0,5	2,0
Frankreich	13 576	+4,5	25 340	+3,3	4,7	1,9
Griechenland	1 260	-4,4	3 643	+2,8	0,7	2,9
Vereinigtes Königreich	25 139	-8,3	66 487	+6,2	12,4	2,6
Republik Irland	898	+31,7	2 083	+41,9	0,4	2,3
Italien	11 023	+0,5	26 113	-2,0	4,9	2,4
Luxemburg	1 100	-0,5	1 758	-15,3	0,3	1,6
Niederlande	68 006	+23,7	126 521	+38,3	23,6	1,9
Österreich	9 088	+6,8	22 354	-2,2	4,2	2,5
Portugal	1 026	-0,8	2 446	-16,1	0,5	2,4
Schweden	4 647	+0,9	7 996	+5,9	1,5	1,7
Spanien	5 876	+22,3	13 746	+14,6	2,6	2,3
Baltische Staaten	839	+45,4	3 225	+83,9	0,6	3,8
Island	348	+18,0	674	+7,7	0,1	1,9
Norwegen	2 106	+31,5	3 816	+27,4	0,7	1,8
Polen	5 479	+10,6	13 184	+14,3	2,5	2,4
Russland	3 550	+10,9	12 989	+18,8	2,4	3,7
Schweiz	9 984	+7,2	19 149	+9,6	3,6	1,9
Tschechische Republik	2 745	+16,7	8 587	+28,2	1,6	3,1
Türkei	3 980	+15,3	9 669	+19,9	1,8	2,4
Ungarn	1 276	+6,2	3 345	+7,3	0,6	2,6
Sonstige europäische Länder	3 483	+5,2	11 221	+27,6	2,1	3,2
<b>Afrika</b>	<b>2 227</b>	<b>+50,2</b>	<b>5 462</b>	<b>+13,6</b>	<b>1,0</b>	<b>2,5</b>
Republik Südafrika	541	+11,8	1 419	+0,1	0,3	2,6
Sonstige afrikanische Länder	1 686	+68,8	4 043	+19,3	0,8	2,4
<b>Asien</b>	<b>12 740</b>	<b>+17,8</b>	<b>40 212</b>	<b>+12,9</b>	<b>7,5</b>	<b>3,2</b>
Arabische Golfstaaten	807	+29,1	2 859	+4,6	0,5	3,5
Volksrepublik China und Hongkong	2 643	+13,6	10 588	+25,4	2,0	4,0
Israel	897	-9,1	2 313	-17,5	0,4	2,6
Japan	2 940	+5,9	9 317	+14,4	1,7	3,2
Südkorea	979	-5,0	2 897	-24,7	0,5	3,0
Taiwan	640	+100,0	2 672	+149,3	0,5	4,2
Sonstige asiatische Länder	3 834	+39,5	9 566	+11,8	1,8	2,5
<b>Amerika</b>	<b>13 513</b>	<b>-</b>	<b>46 623</b>	<b>+5,4</b>	<b>8,7</b>	<b>3,5</b>
Kanada	1 671	+9,3	6 440	+23,0	1,2	3,9
USA	10 021	-2,6	33 688	+2,1	6,3	3,4
Mittelamerika und Karibik	383	-7,0	1 112	-14,9	0,2	2,9
Brasilien	773	-5,0	2 527	-23,4	0,5	3,3
Sonstige südamerikanische Länder	665	+40,6	2 856	+101,8	0,5	4,3
<b>Australien, Neuseeland und Ozeanien</b>	<b>853</b>	<b>-18,0</b>	<b>2 426</b>	<b>-14,2</b>	<b>0,5</b>	<b>2,8</b>
<b>Ohne Angabe</b>	<b>11 817</b>	<b>+15,8</b>	<b>22 555</b>	<b>+25,4</b>	<b>4,2</b>	<b>1,9</b>

Anmerkungen siehe Seite 66

### Noch: 3.4 Leistung der Beherbergungsstätten nach Reisegebieten und Herkunftsländern

**Januar bis November 2002**

Reisegebiet Herkunftsland (ständiger Wohnsitz)	Ankünfte		Übernachtungen			Mittlere Aufenthalts- dauer <sup>3)</sup>
	aller Gäste	Verän- derung <sup>1)</sup>	aller Gäste	Verän- derung <sup>1)</sup>	Anteil <sup>2)</sup>	
<b>Münsterland</b>	<b>1 090 523</b>	<b>-0,4</b>	<b>2 423 134</b>	<b>+0,3</b>	<b>100</b>	<b>2,2</b>
<b>Bundesrepublik Deutschland</b>	<b>1 996 830</b>	<b>-0,5</b>	<b>4 471 612</b>	<b>+0,3</b>	<b>1 845,0</b>	<b>2,2</b>
darunter Nordrhein-Westfalen	389 127	-9,7	986 444	-7,2	40,7	2,5
<b>Ausland</b>	<b>92 108</b>	<b>+1,3</b>	<b>187 328</b>	<b>-0,3</b>	<b>7,7</b>	<b>2,0</b>
<b>Europa</b>	<b>74 411</b>	<b>-1,3</b>	<b>147 621</b>	<b>-2,1</b>	<b>78,8</b>	<b>2,0</b>
EU-Länder	57 126	-1,1	100 925	+0,1	53,9	1,8
Belgien	3 978	+5,5	6 891	+7,3	3,7	1,7
Dänemark	8 306	-4,5	10 553	-2,2	5,6	1,3
Finnland	1 084	-13,9	1 874	-11,2	1,0	1,7
Frankreich	5 029	-4,5	8 804	-2,4	4,7	1,8
Griechenland	489	+8,4	1 002	-6,3	0,5	2,0
Vereinigtes Königreich	8 122	+1,7	14 972	+2,3	8,0	1,8
Republik Irland	323	-19,3	789	+19,0	0,4	2,4
Italien	3 494	+12,6	6 888	+10,7	3,7	2,0
Luxemburg	834	+15,0	1 442	+12,7	0,8	1,7
Niederlande	15 910	-0,6	30 383	+0,1	16,2	1,9
Österreich	2 887	+1,5	6 135	+8,4	3,3	2,1
Portugal	391	-23,3	1 230	+2,7	0,7	3,1
Schweden	4 334	-12,4	5 989	-10,3	3,2	1,4
Spanien	1 945	+8,1	3 973	-15,6	2,1	2,0
Baltische Staaten	773	+11,2	2 013	-14,7	1,1	2,6
Island	96	+9,1	173	-9,9	0,1	1,8
Norwegen	1 687	-10,1	2 828	+8,0	1,5	1,7
Polen	4 823	+8,2	16 401	-8,1	8,8	3,4
Russland	1 872	+27,0	6 545	+43,1	3,5	3,5
Schweiz	3 493	+6,3	6 818	+3,1	3,6	2,0
Tschechische Republik	985	-6,2	2 612	-6,7	1,4	2,7
Türkei	684	+22,1	1 702	+41,5	0,9	2,5
Ungarn	1 301	-45,3	2 970	-38,1	1,6	2,3
Sonstige europäische Länder	1 571	-12,1	4 634	-33,5	2,5	2,9
<b>Afrika</b>	<b>412</b>	<b>-2,4</b>	<b>1 642</b>	<b>-41,1</b>	<b>0,9</b>	<b>4,0</b>
Republik Südafrika	148	-0,7	472	+11,6	0,3	3,2
Sonstige afrikanische Länder	264	-3,3	1 170	-50,6	0,6	4,4
<b>Asien</b>	<b>3 763</b>	<b>+22,1</b>	<b>10 225</b>	<b>+28,3</b>	<b>5,5</b>	<b>2,7</b>
Arabische Golfstaaten	485	+46,5	1 295	+24,5	0,7	2,7
Volksrepublik China und Hongkong	716	+4,8	1 752	+2,8	0,9	2,4
Israel	430	+59,3	1 167	+85,8	0,6	2,7
Japan	1 173	+5,2	2 805	+12,6	1,5	2,4
Südkorea	319	+87,6	1 043	+228,0	0,6	3,3
Taiwan	92	-1,1	250	-9,7	0,1	2,7
Sonstige asiatische Länder	548	+30,8	1 913	+26,6	1,0	3,5
<b>Amerika</b>	<b>5 718</b>	<b>+1,6</b>	<b>14 027</b>	<b>+3,1</b>	<b>7,5</b>	<b>2,5</b>
Kanada	556	-8,6	1 139	-9,1	0,6	2,0
USA	4 489	+5,4	10 823	+5,1	5,8	2,4
Mittelamerika und Karibik	114	-14,9	328	+16,7	0,2	2,9
Brasilien	369	+16,0	1 149	+30,4	0,6	3,1
Sonstige südamerikanische Länder	190	-37,7	588	-34,6	0,3	3,1
<b>Australien, Neuseeland und Ozeanien</b>	<b>466</b>	<b>-1,7</b>	<b>1 496</b>	<b>+31,0</b>	<b>0,8</b>	<b>3,2</b>
<b>Ohne Angabe</b>	<b>7 338</b>	<b>+25,0</b>	<b>12 317</b>	<b>+7,0</b>	<b>6,6</b>	<b>1,7</b>

Anmerkungen siehe Seite 66

### Noch: 3.4 Leistung der Beherbergungsstätten nach Reisegebieten und Herkunftsländern

Januar bis November 2002

Reisegebiet Herkunftsland (ständiger Wohnsitz)	Ankünfte		Übernachtungen			Mittlere Aufenthalts- dauer <sup>3)</sup>
	aller Gäste	Verän- derung <sup>1)</sup>	aller Gäste	Verän- derung <sup>1)</sup>	Anteil <sup>2)</sup>	
<b>Teutoburger Wald</b>	<b>1 457 444</b>	<b>-3,5</b>	<b>5 967 375</b>	<b>-3,7</b>	<b>100</b>	<b>4,1</b>
<b>Bundesrepublik Deutschland</b>	<b>2 641 530</b>	<b>-3,9</b>	<b>11 243 100</b>	<b>-3,7</b>	<b>1 884,0</b>	<b>4,3</b>
darunter Nordrhein-Westfalen	471 537	-3,6	2 780 675	-3,4	46,6	5,9
<b>Ausland</b>	<b>136 679</b>	<b>+0,8</b>	<b>345 825</b>	<b>-3,6</b>	<b>5,8</b>	<b>2,5</b>
<b>Europa</b>	<b>110 565</b>	<b>+1,4</b>	<b>282 594</b>	<b>-2,7</b>	<b>81,7</b>	<b>2,6</b>
EU-Länder	82 905	-1,0	205 474	-1,9	59,4	2,5
Belgien	5 646	-15,1	11 569	-12,1	3,3	2,0
Dänemark	8 547	+10,3	22 974	+18,8	6,6	2,7
Finnland	1 265	-3,8	2 871	-12,5	0,8	2,3
Frankreich	7 641	-13,9	14 215	-22,4	4,1	1,9
Griechenland	849	+6,0	2 293	+9,6	0,7	2,7
Vereinigtes Königreich	15 465	+4,4	34 476	+1,0	10,0	2,2
Republik Irland	656	-17,5	1 553	-29,5	0,4	2,4
Italien	6 359	-9,3	12 799	-17,9	3,7	2,0
Luxemburg	573	-1,0	979	-25,2	0,3	1,7
Niederlande	22 308	+3,1	73 577	+6,5	21,3	3,3
Österreich	5 518	-2,6	11 870	-15,3	3,4	2,2
Portugal	844	-9,7	2 329	-31,3	0,7	2,8
Schweden	4 147	+2,2	7 066	-3,1	2,0	1,7
Spanien	3 087	+7,4	6 903	+10,4	2,0	2,2
Baltische Staaten	1 105	+5,5	2 763	+2,9	0,8	2,5
Island	155	+70,3	297	+75,7	0,1	1,9
Norwegen	1 984	+24,0	3 695	+14,3	1,1	1,9
Polen	6 707	-4,2	22 864	-23,2	6,6	3,4
Russland	4 284	+59,9	10 501	+17,0	3,0	2,5
Schweiz	5 173	-3,8	9 862	-0,7	2,9	1,9
Tschechische Republik	2 808	+13,0	8 955	-4,3	2,6	3,2
Türkei	1 505	+14,9	3 380	+19,4	1,0	2,2
Ungarn	1 286	-25,3	3 362	-38,6	1,0	2,6
Sonstige europäische Länder	2 653	+33,0	11 441	+33,1	3,3	4,3
<b>Afrika</b>	<b>709</b>	<b>-10,1</b>	<b>2 218</b>	<b>-29,0</b>	<b>0,6</b>	<b>3,1</b>
Republik Südafrika	273	-4,9	897	+23,9	0,3	3,3
Sonstige afrikanische Länder	436	-13,1	1 321	-45,0	0,4	3,0
<b>Asien</b>	<b>6 610</b>	<b>+0,4</b>	<b>19 115</b>	<b>+0,1</b>	<b>5,5</b>	<b>2,9</b>
Arabische Golfstaaten	310	-27,4	1 096	-22,5	0,3	3,5
Volksrepublik China und Hongkong	1 499	+12,7	4 511	+24,7	1,3	3,0
Israel	419	-7,7	1 078	-17,9	0,3	2,6
Japan	1 717	-10,9	4 755	-3,7	1,4	2,8
Südkorea	543	+11,5	1 722	+40,0	0,5	3,2
Taiwan	502	+21,8	1 351	+27,6	0,4	2,7
Sonstige asiatische Länder	1 620	+4,9	4 602	-16,5	1,3	2,8
<b>Amerika</b>	<b>8 117</b>	<b>-6,9</b>	<b>23 195</b>	<b>-10,9</b>	<b>6,7</b>	<b>2,9</b>
Kanada	974	+12,5	3 104	+21,2	0,9	3,2
USA	5 968	-9,0	15 466	-16,8	4,5	2,6
Mittelamerika und Karibik	190	-32,9	632	-34,9	0,2	3,3
Brasilien	449	-1,8	2 280	+5,8	0,7	5,1
Sonstige südamerikanische Länder	536	-3,1	1 713	-2,8	0,5	3,2
<b>Australien, Neuseeland und Ozeanien</b>	<b>1 174</b>	<b>+70,9</b>	<b>2 452</b>	<b>+28,0</b>	<b>0,7</b>	<b>2,1</b>
<b>Ohne Angabe</b>	<b>9 504</b>	<b>-2,6</b>	<b>16 251</b>	<b>-10,4</b>	<b>4,7</b>	<b>1,7</b>

Anmerkungen siehe Seite 66

### Noch: 3.4 Leistung der Beherbergungsstätten nach Reisegebieten und Herkunftsländern

**Januar bis November 2002**

Reisegebiet Herkunftsland (ständiger Wohnsitz)	Ankünfte		Übernachtungen			Mittlere Aufenthalts- dauer <sup>3)</sup>
	aller Gäste	Verän- derung <sup>1)</sup>	aller Gäste	Verän- derung <sup>1)</sup>	Anteil <sup>2)</sup>	
<b>Sauerland</b>	<b>1 519 723</b>	<b>+0,4</b>	<b>5 619 457</b>	<b>-1,9</b>	<b>100</b>	<b>3,7</b>
<b>Bundesrepublik Deutschland</b>	<b>2 610 430</b>	<b>-</b>	<b>9 638 882</b>	<b>-2,3</b>	<b>1 715,0</b>	<b>3,7</b>
darunter Nordrhein-Westfalen	578 862	-7,5	2 523 580	-6,7	44,9	4,4
<b>Ausland</b>	<b>214 508</b>	<b>+3,3</b>	<b>800 016</b>	<b>+0,1</b>	<b>14,2</b>	<b>3,7</b>
<b>Europa</b>	<b>204 715</b>	<b>+2,9</b>	<b>774 730</b>	<b>-0,1</b>	<b>96,8</b>	<b>3,8</b>
EU-Länder	193 609	+3,9	717 932	+1,1	89,7	3,7
Belgien	16 162	+10,5	58 268	+11,8	7,3	3,6
Dänemark	2 211	+21,0	5 845	+31,0	0,7	2,6
Finnland	480	-24,9	769	-35,8	0,1	1,6
Frankreich	3 122	+4,6	7 169	-2,4	0,9	2,3
Griechenland	215	-19,8	743	+15,4	0,1	3,5
Vereinigtes Königreich	4 239	-2,9	11 766	-12,2	1,5	2,8
Republik Irland	417	-6,5	924	-17,0	0,1	2,2
Italien	2 646	+13,1	7 123	+17,9	0,9	2,7
Luxemburg	1 038	+63,7	3 396	+70,7	0,4	3,3
Niederlande	157 312	+2,8	607 413	-	75,9	3,9
Österreich	2 624	+22,6	7 155	+2,7	0,9	2,7
Portugal	411	+26,1	1 198	-3,3	0,1	2,9
Schweden	1 433	-5,0	2 705	-7,4	0,3	1,9
Spanien	1 299	+13,9	3 458	-2,3	0,4	2,7
Baltische Staaten	165	-26,7	375	-45,0	-	2,3
Island	164	+60,8	459	+126,1	0,1	2,8
Norwegen	680	-27,7	1 716	-52,4	0,2	2,5
Polen	2 997	-32,0	30 527	-4,2	3,8	10,2
Russland	1 111	+24,4	3 783	+55,2	0,5	3,4
Schweiz	2 438	+6,8	7 158	-7,7	0,9	2,9
Tschechische Republik	2 061	+0,3	7 022	-4,5	0,9	3,4
Türkei	289	-6,5	914	+13,0	0,1	3,2
Ungarn	623	+12,1	2 331	+21,9	0,3	3,7
Sonstige europäische Länder	578	-34,1	2 513	-70,1	0,3	4,3
<b>Afrika</b>	<b>231</b>	<b>-14,8</b>	<b>756</b>	<b>-19,8</b>	<b>0,1</b>	<b>3,3</b>
Republik Südafrika	95	+8,0	363	+6,8	-	3,8
Sonstige afrikanische Länder	136	-25,7	393	-34,8	-	2,9
<b>Asien</b>	<b>1 989</b>	<b>+4,4</b>	<b>6 027</b>	<b>+5,0</b>	<b>0,8</b>	<b>3,0</b>
Arabische Golfstaaten	142	+10,1	901	+43,0	0,1	6,3
Volksrepublik China und Hongkong	551	+3,8	2 337	+11,7	0,3	4,2
Israel	112	-17,6	232	-50,4	-	2,1
Japan	662	+8,9	1 449	+17,3	0,2	2,2
Südkorea	174	+18,4	265	-29,9	-	1,5
Taiwan	105	-16,7	235	-25,6	-	2,2
Sonstige asiatische Länder	243	+6,6	608	-1,9	0,1	2,5
<b>Amerika</b>	<b>3 056</b>	<b>+0,3</b>	<b>8 502</b>	<b>+0,3</b>	<b>1,1</b>	<b>2,8</b>
Kanada	333	+8,5	1 111	+2,7	0,1	3,3
USA	2 121	-4,1	5 387	-5,0	0,7	2,5
Mittelamerika und Karibik	256	+31,3	751	+59,8	0,1	2,9
Brasilien	241	-5,1	769	-20,4	0,1	3,2
Sonstige südamerikanische Länder	105	+32,9	484	+64,6	0,1	4,6
<b>Australien, Neuseeland und Ozeanien</b>	<b>269</b>	<b>+39,4</b>	<b>648</b>	<b>+34,2</b>	<b>0,1</b>	<b>2,4</b>
<b>Ohne Angabe</b>	<b>4 248</b>	<b>+24,2</b>	<b>9 353</b>	<b>+19,0</b>	<b>1,2</b>	<b>2,2</b>

Anmerkungen siehe Seite 66

### Noch: 3.4 Leistung der Beherbergungsstätten nach Reisegebieten und Herkunftsländern

Januar bis November 2002

Reisegebiet Herkunftsland (ständiger Wohnsitz)	Ankünfte		Übernachtungen			Mittlere Aufenthalts- dauer <sup>3)</sup>
	aller Gäste	Verän- derung <sup>1)</sup>	aller Gäste	Verän- derung <sup>1)</sup>	Anteil <sup>2)</sup>	
<b>Siegerland-Wittgenstein</b>	<b>201 719</b>	<b>+1,4</b>	<b>943 642</b>	<b>-3,1</b>	<b>100</b>	<b>4,7</b>
<b>Bundesrepublik Deutschland</b>	<b>357 384</b>	<b>+0,4</b>	<b>1 786 286</b>	<b>-3,3</b>	<b>1 893,0</b>	<b>5,0</b>
darunter Nordrhein-Westfalen	75 874	-3,9	547 903	-4,5	58,1	7,2
<b>Ausland</b>	<b>23 027</b>	<b>+10,7</b>	<b>50 499</b>	<b>+0,8</b>	<b>5,4</b>	<b>2,2</b>
<b>Europa</b>	<b>18 286</b>	<b>+5,6</b>	<b>37 422</b>	<b>-0,8</b>	<b>74,1</b>	<b>2,0</b>
EU-Länder	14 099	+6,9	28 740	+1,9	56,9	2,0
Belgien	974	-29,3	1 668	-45,6	3,3	1,7
Dänemark	550	-17,7	1 097	+2,8	2,2	2,0
Finnland	258	+51,8	415	+52,0	0,8	1,6
Frankreich	1 427	+29,0	2 346	+28,8	4,6	1,6
Griechenland	55	-25,7	102	-43,6	0,2	1,9
Vereinigtes Königreich	1 260	+14,9	1 915	+7,2	3,8	1,5
Republik Irland	38	-19,1	62	-31,9	0,1	1,6
Italien	1 150	+8,8	1 709	+4,8	3,4	1,5
Luxemburg	397	+429,3	1 327	x	2,6	3,3
Niederlande	6 050	+5,7	14 577	-3,4	28,9	2,4
Österreich	1 037	+20,4	1 976	+29,8	3,9	1,9
Portugal	71	-7,8	127	-25,7	0,3	1,8
Schweden	440	-6,4	738	-1,9	1,5	1,7
Spanien	392	+4,0	681	+4,4	1,3	1,7
Baltische Staaten	88	+100,0	221	+166,3	0,4	2,5
Island	82	+485,7	181	+761,9	0,4	2,2
Norwegen	157	+1,9	317	+34,3	0,6	2,0
Polen	913	-16,3	1 808	-35,9	3,6	2,0
Russland	460	-2,5	1 298	+6,9	2,6	2,8
Schweiz	1 008	+0,6	1 509	+2,0	3,0	1,5
Tschechische Republik	547	-12,2	1 371	-31,6	2,7	2,5
Türkei	170	+18,9	358	+10,2	0,7	2,1
Ungarn	328	+33,3	664	+18,8	1,3	2,0
Sonstige europäische Länder	434	+24,0	955	+23,7	1,9	2,2
<b>Afrika</b>	<b>103</b>	<b>-15,6</b>	<b>256</b>	<b>-43,2</b>	<b>0,5</b>	<b>2,5</b>
Republik Südafrika	32	+60,0	65	-1,5	0,1	2,0
Sonstige afrikanische Länder	71	-30,4	191	-50,4	0,4	2,7
<b>Asien</b>	<b>2 229</b>	<b>+42,3</b>	<b>8 306</b>	<b>+11,7</b>	<b>16,4</b>	<b>3,7</b>
Arabische Golfstaaten	76	-32,1	255	-50,4	0,5	3,4
Volksrepublik China und Hongkong	1 185	+124,4	6 331	+81,0	12,5	5,3
Israel	82	+1,2	129	-21,3	0,3	1,6
Japan	397	+22,2	690	-12,3	1,4	1,7
Südkorea	123	+80,9	155	+28,1	0,3	1,3
Taiwan	49	-47,3	126	+9,6	0,2	2,6
Sonstige asiatische Länder	317	-11,7	620	-72,3	1,2	2,0
<b>Amerika</b>	<b>1 285</b>	<b>-21,6</b>	<b>2 824</b>	<b>-32,5</b>	<b>5,6</b>	<b>2,2</b>
Kanada	178	+16,3	281	-31,1	0,6	1,6
USA	947	-23,8	2 067	-27,3	4,1	2,2
Mittelamerika und Karibik	17	+13,3	32	-15,8	0,1	1,9
Brasilien	87	-47,6	275	-62,4	0,5	3,2
Sonstige südamerikanische Länder	56	-9,7	169	+3,7	0,3	3,0
<b>Australien, Neuseeland und Ozeanien</b>	<b>79</b>	<b>-6,0</b>	<b>121</b>	<b>-8,3</b>	<b>0,2</b>	<b>1,5</b>
<b>Ohne Angabe</b>	<b>1 045</b>	<b>x</b>	<b>1 570</b>	<b>+777,1</b>	<b>3,1</b>	<b>1,5</b>

Anmerkungen siehe Seite 66

### Noch: 3.4 Leistung der Beherbergungsstätten nach Reisegebieten und Herkunftsländern

**Januar bis November 2002**

Reisegebiet Herkunftsland (ständiger Wohnsitz)	Ankünfte		Übernachtungen			Mittlere Aufenthalts- dauer <sup>3)</sup>
	aller Gäste	Verän- derung <sup>1)</sup>	aller Gäste	Verän- derung <sup>1)</sup>	Anteil <sup>2)</sup>	
<b>Bergisches Land</b>	<b>1 169 068</b>	<b>-3,0</b>	<b>2 769 251</b>	<b>-3,3</b>	<b>100</b>	<b>2,4</b>
<b>Bundesrepublik Deutschland</b>	<b>1 998 934</b>	<b>-3,1</b>	<b>4 777 084</b>	<b>-3,2</b>	<b>1 725,0</b>	<b>2,4</b>
darunter Nordrhein-Westfalen	310 855	-1,1	994 870	-5,8	35,9	3,2
<b>Ausland</b>	<b>169 601</b>	<b>-2,5</b>	<b>380 709</b>	<b>-3,9</b>	<b>13,7</b>	<b>2,2</b>
<b>Europa</b>	<b>134 812</b>	<b>-0,8</b>	<b>282 920</b>	<b>-4,0</b>	<b>74,3</b>	<b>2,1</b>
EU-Länder	104 546	-	212 098	-2,9	55,7	2,0
Belgien	8 614	-5,5	15 647	-6,7	4,1	1,8
Dänemark	7 244	+13,2	12 181	-0,6	3,2	1,7
Finnland	1 855	-9,9	3 662	-10,7	1,0	2,0
Frankreich	15 334	+2,9	27 379	-0,8	7,2	1,8
Griechenland	1 139	-16,6	3 110	-15,3	0,8	2,7
Vereinigtes Königreich	19 880	-7,7	42 495	-4,1	11,2	2,1
Republik Irland	833	-1,0	2 587	-0,2	0,7	3,1
Italien	12 065	-8,2	29 778	-11,2	7,8	2,5
Luxemburg	1 162	-1,3	2 097	-9,3	0,6	1,8
Niederlande	16 162	+7,9	32 083	+11,1	8,4	2,0
Österreich	6 231	-4,0	13 775	-3,6	3,6	2,2
Portugal	1 259	-7,8	2 891	-52,2	0,8	2,3
Schweden	6 879	+15,9	12 221	+16,5	3,2	1,8
Spanien	5 889	+11,9	12 192	+6,4	3,2	2,1
Baltische Staaten	1 295	+32,0	2 606	+5,5	0,7	2,0
Island	271	-16,4	587	-26,2	0,2	2,2
Norwegen	2 145	-2,1	3 351	-9,2	0,9	1,6
Polen	5 232	-5,0	13 595	-5,0	3,6	2,6
Russland	2 626	-11,1	7 649	-16,4	2,0	2,9
Schweiz	7 797	-5,0	15 860	-4,4	4,2	2,0
Tschechische Republik	3 588	+4,9	8 820	+6,4	2,3	2,5
Türkei	1 953	-7,9	5 136	-7,2	1,3	2,6
Ungarn	1 806	-13,3	4 072	-28,5	1,1	2,3
Sonstige europäische Länder	3 553	+2,5	9 146	-6,6	2,4	2,6
<b>Afrika</b>	<b>1 510</b>	<b>+14,7</b>	<b>4 306</b>	<b>+1,5</b>	<b>1,1</b>	<b>2,9</b>
Republik Südafrika	475	+0,2	1 464	-23,2	0,4	3,1
Sonstige afrikanische Länder	1 035	+22,9	2 842	+21,7	0,7	2,7
<b>Asien</b>	<b>11 112</b>	<b>-0,1</b>	<b>33 256</b>	<b>+4,4</b>	<b>8,7</b>	<b>3,0</b>
Arabische Golfstaaten	557	-30,4	1 678	-49,7	0,4	3,0
Volksrepublik China und Hongkong	2 887	+2,6	8 740	+24,3	2,3	3,0
Israel	915	-9,7	2 467	-21,2	0,6	2,7
Japan	2 819	-2,4	7 305	-3,0	1,9	2,6
Südkorea	791	+65,8	2 243	+71,0	0,6	2,8
Taiwan	428	-3,4	1 025	-12,6	0,3	2,4
Sonstige asiatische Länder	2 715	+0,9	9 798	+17,6	2,6	3,6
<b>Amerika</b>	<b>15 684</b>	<b>-10,2</b>	<b>46 732</b>	<b>-3,3</b>	<b>12,3</b>	<b>3,0</b>
Kanada	995	-31,2	2 792	-31,1	0,7	2,8
USA	12 691	-7,7	36 873	+3,7	9,7	2,9
Mittelamerika und Karibik	568	-2,1	1 708	-12,0	0,4	3,0
Brasilien	781	-4,8	3 167	-26,0	0,8	4,1
Sonstige südamerikanische Länder	649	-24,9	2 192	-11,2	0,6	3,4
<b>Australien, Neuseeland und Ozeanien</b>	<b>847</b>	<b>-17,8</b>	<b>2 574</b>	<b>-0,3</b>	<b>0,7</b>	<b>3,0</b>
<b>Ohne Angabe</b>	<b>5 636</b>	<b>-21,3</b>	<b>10 921</b>	<b>-24,4</b>	<b>2,9</b>	<b>1,9</b>

Anmerkungen siehe Seite 66



### Noch: 3.4 Leistung der Beherbergungsstätten nach Reisegebieten und Herkunftsländern

Januar bis November 2002

Reisegebiet Herkunftsland (ständiger Wohnsitz)	Ankünfte		Übernachtungen			Mittlere Aufenthalts- dauer <sup>3)</sup>
	aller Gäste	Verän- derung <sup>1)</sup>	aller Gäste	Verän- derung <sup>1)</sup>	Anteil <sup>2)</sup>	
<b>Bonn und Rhein-Sieg-Kreis</b>	<b>911 594</b>	<b>-5,3</b>	<b>1 965 604</b>	<b>-5,5</b>	<b>100</b>	<b>2,2</b>
<b>Bundesrepublik Deutschland</b>	<b>1 566 756</b>	<b>-5,9</b>	<b>3 322 104</b>	<b>-5,2</b>	<b>1 690,0</b>	<b>2,1</b>
darunter Nordrhein-Westfalen	143 740	-7,4	363 182	-7,6	18,5	2,5
<b>Ausland</b>	<b>128 216</b>	<b>-1,1</b>	<b>304 552</b>	<b>-7,2</b>	<b>15,5</b>	<b>2,4</b>
<b>Europa</b>	<b>89 754</b>	<b>+0,2</b>	<b>193 704</b>	<b>-4,8</b>	<b>63,6</b>	<b>2,2</b>
EU-Länder	67 052	-0,9	140 027	-4,8	46,0	2,1
Belgien	8 625	+2,8	20 199	+9,5	6,6	2,3
Dänemark	1 847	+13,9	3 560	+4,5	1,2	1,9
Finnland	899	-3,0	1 832	-7,7	0,6	2,0
Frankreich	8 202	-2,9	16 349	-9,3	5,4	2,0
Griechenland	950	-16,5	2 652	-0,6	0,9	2,8
Vereinigtes Königreich	15 383	-1,1	30 430	-7,6	10,0	2,0
Republik Irland	858	+44,2	1 828	+5,8	0,6	2,1
Italien	6 780	-5,3	15 492	-11,4	5,1	2,3
Luxemburg	942	+0,7	1 666	+1,5	0,5	1,8
Niederlande	11 722	+2,2	21 007	-0,5	6,9	1,8
Österreich	4 650	-1,1	10 571	-8,8	3,5	2,3
Portugal	578	-38,4	2 167	-22,5	0,7	3,7
Schweden	1 995	+3,0	4 283	+7,2	1,4	2,1
Spanien	3 621	-5,9	7 991	-13,8	2,6	2,2
Baltische Staaten	597	-29,9	1 884	-36,5	0,6	3,2
Island	131	-22,0	380	-19,0	0,1	2,9
Norwegen	1 452	+63,1	2 715	+38,9	0,9	1,9
Polen	2 224	+10,3	6 640	+8,4	2,2	3,0
Russland	4 918	+15,8	13 446	+43,9	4,4	2,7
Schweiz	5 765	-9,0	10 588	-13,9	3,5	1,8
Tschechische Republik	1 600	-4,3	3 587	-19,4	1,2	2,2
Türkei	1 345	-5,5	3 263	-18,5	1,1	2,4
Ungarn	1 461	+24,1	3 182	-11,7	1,0	2,2
Sonstige europäische Länder	3 209	+1,5	7 992	-28,7	2,6	2,5
<b>Afrika</b>	<b>2 946</b>	<b>+10,5</b>	<b>10 790</b>	<b>+6,6</b>	<b>3,5</b>	<b>3,7</b>
Republik Südafrika	428	-16,2	1 545	-2,9	0,5	3,6
Sonstige afrikanische Länder	2 518	+16,9	9 245	+8,3	3,0	3,7
<b>Asien</b>	<b>15 777</b>	<b>+6,9</b>	<b>46 370</b>	<b>-8,2</b>	<b>15,2</b>	<b>2,9</b>
Arabische Golfstaaten	2 699	+13,0	15 687	+13,9	5,2	5,8
Volksrepublik China und Hongkong	3 595	+13,7	7 302	-7,1	2,4	2,0
Israel	966	-1,7	2 253	-6,9	0,7	2,3
Japan	3 545	-17,4	8 353	-21,6	2,7	2,4
Südkorea	536	+20,4	915	-51,8	0,3	1,7
Taiwan	321	-40,3	895	-58,2	0,3	2,8
Sonstige asiatische Länder	4 115	+39,4	10 965	-6,8	3,6	2,7
<b>Amerika</b>	<b>12 232</b>	<b>-9,9</b>	<b>35 014</b>	<b>-18,2</b>	<b>11,5</b>	<b>2,9</b>
Kanada	1 073	-33,6	3 370	-39,8	1,1	3,1
USA	9 037	-6,3	25 611	-15,7	8,4	2,8
Mittelamerika und Karibik	575	-10,4	1 442	-18,2	0,5	2,5
Brasilien	488	-20,9	1 403	-32,6	0,5	2,9
Sonstige südamerikanische Länder	1 059	+0,5	3 188	+6,1	1,0	3,0
<b>Australien, Neuseeland und Ozeanien</b>	<b>1 013</b>	<b>+1,2</b>	<b>2 524</b>	<b>-10,0</b>	<b>0,8</b>	<b>2,5</b>
<b>Ohne Angabe</b>	<b>6 494</b>	<b>-18,8</b>	<b>16 150</b>	<b>-11,7</b>	<b>5,3</b>	<b>2,5</b>

Anmerkungen siehe Seite 66

### Noch: 3.4 Leistung der Beherbergungsstätten nach Reisegebieten und Herkunftsländern

**Januar bis November 2002**

Reisegebiet Herkunftsland (ständiger Wohnsitz)	Ankünfte		Übernachtungen			Mittlere Aufenthalts- dauer <sup>3)</sup>
	aller Gäste	Verän- derung <sup>1)</sup>	aller Gäste	Verän- derung <sup>1)</sup>	Anteil <sup>2)</sup>	
<b>Köln</b>	<b>1 678 521</b>	<b>+1,0</b>	<b>3 048 135</b>	<b>+0,8</b>	<b>100</b>	<b>1,8</b>
<b>Bundesrepublik Deutschland</b>	<b>2 368 060</b>	<b>+1,7</b>	<b>4 102 236</b>	<b>+1,6</b>	<b>1 346,0</b>	<b>1,7</b>
darunter Nordrhein-Westfalen	106 396	+9,6	184 096	+6,8	6,0	1,7
<b>Ausland</b>	<b>494 491</b>	<b>-0,6</b>	<b>997 017</b>	<b>-0,8</b>	<b>32,7</b>	<b>2,0</b>
<b>Europa</b>	<b>356 816</b>	<b>+1,3</b>	<b>703 000</b>	<b>+0,8</b>	<b>70,5</b>	<b>2,0</b>
EU-Länder	295 711	+2,0	571 665	+1,3	57,3	1,9
Belgien	17 112	+0,5	28 003	+0,2	2,8	1,6
Dänemark	7 918	-10,9	16 272	-3,7	1,6	2,1
Finnland	4 135	-20,0	9 643	-20,8	1,0	2,3
Frankreich	27 581	-0,8	50 723	+2,5	5,1	1,8
Griechenland	4 069	-6,1	9 804	-17,4	1,0	2,4
Vereinigtes Königreich	101 973	+4,9	177 551	+3,9	17,8	1,7
Republik Irland	3 476	+18,3	7 344	+16,1	0,7	2,1
Italien	38 140	-2,4	94 641	-1,8	9,5	2,5
Luxemburg	3 451	+13,2	5 303	+16,9	0,5	1,5
Niederlande	39 723	+11,7	70 862	+16,7	7,1	1,8
Österreich	15 512	+4,6	32 156	-0,6	3,2	2,1
Portugal	4 323	-7,4	8 150	-14,3	0,8	1,9
Schweden	8 034	-10,1	17 075	-11,7	1,7	2,1
Spanien	20 264	-0,8	44 138	-3,6	4,4	2,2
Baltische Staaten	1 484	-35,8	4 189	-20,9	0,4	2,8
Island	1 244	+12,9	2 339	+0,9	0,2	1,9
Norwegen	4 011	+13,1	7 919	+10,2	0,8	2,0
Polen	4 597	-15,5	9 303	-15,9	0,9	2,0
Russland	7 895	-3,5	21 160	-3,6	2,1	2,7
Schweiz	22 594	-3,1	42 986	-2,7	4,3	1,9
Tschechische Republik	3 808	+33,4	8 148	+24,9	0,8	2,1
Türkei	5 451	-11,7	12 863	-2,2	1,3	2,4
Ungarn	2 537	+16,9	5 611	+18,7	0,6	2,2
Sonstige europäische Länder	7 484	+0,6	16 817	-1,6	1,7	2,2
<b>Afrika</b>	<b>4 255</b>	<b>-0,7</b>	<b>11 641</b>	<b>-4,6</b>	<b>1,2</b>	<b>2,7</b>
Republik Südafrika	1 072	-19,3	2 661	-27,4	0,3	2,5
Sonstige afrikanische Länder	3 183	+7,8	8 980	+5,3	0,9	2,8
<b>Asien</b>	<b>50 194</b>	<b>+18,4</b>	<b>110 884</b>	<b>+12,4</b>	<b>11,1</b>	<b>2,2</b>
Arabische Golfstaaten	3 350	-8,1	11 211	+3,6	1,1	3,3
Volksrepublik China und Hongkong	11 168	+40,7	20 369	+33,7	2,0	1,8
Israel	3 551	-14,8	8 857	-14,4	0,9	2,5
Japan	17 781	+28,7	31 886	+23,1	3,2	1,8
Südkorea	1 998	+10,5	3 570	+14,0	0,4	1,8
Taiwan	2 829	+5,1	8 975	-5,6	0,9	3,2
Sonstige asiatische Länder	9 517	+14,1	26 016	+9,8	2,6	2,7
<b>Amerika</b>	<b>65 152</b>	<b>-13,7</b>	<b>135 730</b>	<b>-7,4</b>	<b>13,6</b>	<b>2,1</b>
Kanada	4 690	-8,7	9 773	-10,9	1,0	2,1
USA	52 089	-12,5	107 294	-4,0	10,8	2,1
Mittelamerika und Karibik	2 609	-9,9	5 388	-13,1	0,5	2,1
Brasilien	2 305	-29,1	5 712	-27,5	0,6	2,5
Sonstige südamerikanische Länder	3 459	-26,3	7 563	-22,0	0,8	2,2
<b>Australien, Neuseeland und Ozeanien</b>	<b>5 265</b>	<b>+2,1</b>	<b>11 512</b>	<b>+1,1</b>	<b>1,2</b>	<b>2,2</b>
<b>Ohne Angabe</b>	<b>12 809</b>	<b>-28,5</b>	<b>24 250</b>	<b>-37,5</b>	<b>2,4</b>	<b>1,9</b>

Anmerkungen siehe Seite 66

### Noch: 3.4 Leistung der Beherbergungsstätten nach Reisegebieten und Herkunftsländern

Januar bis November 2002

Reisegebiet Herkunftsland (ständiger Wohnsitz)	Ankünfte		Übernachtungen			Mittlere Aufenthalts- dauer <sup>3)</sup>
	aller Gäste	Verän- derung <sup>1)</sup>	aller Gäste	Verän- derung <sup>1)</sup>	Anteil <sup>2)</sup>	
<b>Düsseldorf</b>	<b>1 209 003</b>	<b>+2,3</b>	<b>2 309 376</b>	<b>+2,9</b>	<b>100</b>	<b>1,9</b>
<b>Bundesrepublik Deutschland</b>	<b>1 547 508</b>	<b>+1,1</b>	<b>2 741 476</b>	<b>+0,7</b>	<b>1 187,0</b>	<b>1,8</b>
darunter Nordrhein-Westfalen	74 001	-7,4	133 290	-5,7	5,8	1,8
<b>Ausland</b>	<b>435 249</b>	<b>+4,5</b>	<b>938 638</b>	<b>+6,3</b>	<b>40,6</b>	<b>2,2</b>
<b>Europa</b>	<b>295 281</b>	<b>+4,6</b>	<b>607 690</b>	<b>+7,5</b>	<b>64,7</b>	<b>2,1</b>
EU-Länder	237 568	+3,0	473 997	+6,0	50,5	2,0
Belgien	10 067	+7,7	16 562	+3,6	1,8	1,6
Dänemark	5 717	-13,7	11 753	-13,0	1,3	2,1
Finnland	8 402	+1,2	17 890	+5,1	1,9	2,1
Frankreich	23 096	-7,8	43 256	+1,1	4,6	1,9
Griechenland	6 646	+14,7	17 017	+12,7	1,8	2,6
Vereinigtes Königreich	61 204	+0,7	107 527	-0,1	11,5	1,8
Republik Irland	3 566	-0,8	8 180	+7,5	0,9	2,3
Italien	33 814	+11,8	82 411	+20,8	8,8	2,4
Luxemburg	2 434	+13,9	3 854	+10,6	0,4	1,6
Niederlande	29 788	+9,2	53 742	+8,3	5,7	1,8
Österreich	15 515	+12,6	33 017	+8,3	3,5	2,1
Portugal	3 171	+5,1	8 163	+9,4	0,9	2,6
Schweden	11 327	-14,1	22 726	-4,1	2,4	2,0
Spanien	22 821	+5,6	47 899	+7,0	5,1	2,1
Baltische Staaten	1 425	+69,8	3 892	+50,0	0,4	2,7
Island	620	-6,5	1 755	-8,5	0,2	2,8
Norwegen	4 695	-2,2	9 825	-1,6	1,0	2,1
Polen	3 475	-3,4	7 430	-8,2	0,8	2,1
Russland	7 817	+12,4	23 514	+18,0	2,5	3,0
Schweiz	20 047	+18,0	38 953	+18,9	4,1	1,9
Tschechische Republik	2 487	+5,8	5 566	+21,8	0,6	2,2
Türkei	6 398	+9,9	15 957	+14,9	1,7	2,5
Ungarn	2 108	+4,0	5 170	-0,9	0,6	2,5
Sonstige europäische Länder	8 641	+15,3	21 631	+13,6	2,3	2,5
<b>Afrika</b>	<b>4 817</b>	<b>-11,5</b>	<b>13 263</b>	<b>-7,2</b>	<b>1,4</b>	<b>2,8</b>
Republik Südafrika	1 157	+7,8	2 715	-7,6	0,3	2,3
Sonstige afrikanische Länder	3 660	-16,3	10 548	-7,1	1,1	2,9
<b>Asien</b>	<b>70 266</b>	<b>+7,8</b>	<b>174 208</b>	<b>+5,2</b>	<b>18,6</b>	<b>2,5</b>
Arabische Golfstaaten	10 321	+19,2	25 005	+5,5	2,7	2,4
Volksrepublik China und Hongkong	5 605	+22,6	16 957	+39,0	1,8	3,0
Israel	5 649	+10,7	14 945	-17,1	1,6	2,6
Japan	35 282	-3,0	78 382	-3,2	8,4	2,2
Südkorea	2 200	+70,9	5 211	+61,1	0,6	2,4
Taiwan	1 938	+44,8	6 493	+62,6	0,7	3,4
Sonstige asiatische Länder	9 271	+17,6	27 215	+16,4	2,9	2,9
<b>Amerika</b>	<b>44 773</b>	<b>-7,6</b>	<b>106 630</b>	<b>+0,8</b>	<b>11,4</b>	<b>2,4</b>
Kanada	3 285	-8,7	8 272	-1,9	0,9	2,5
USA	35 344	-9,0	80 777	+1,5	8,6	2,3
Mittelamerika und Karibik	1 634	+1,0	4 310	-2,8	0,5	2,6
Brasilien	2 129	-6,7	6 538	-12,6	0,7	3,1
Sonstige südamerikanische Länder	2 381	+13,3	6 733	+13,7	0,7	2,8
<b>Australien, Neuseeland und Ozeanien</b>	<b>3 122</b>	<b>-0,6</b>	<b>8 224</b>	<b>-10,0</b>	<b>0,9</b>	<b>2,6</b>
<b>Ohne Angabe</b>	<b>16 990</b>	<b>+39,4</b>	<b>28 623</b>	<b>+25,9</b>	<b>3,0</b>	<b>1,7</b>

Anmerkungen siehe Seite 66

### Noch: 3.4 Leistung der Beherbergungsstätten nach Reisegebieten und Herkunftsländern

**Januar bis November 2002**

Reisegebiet Herkunftsland (ständiger Wohnsitz)	Ankünfte		Übernachtungen			Mittlere Aufenthalts- dauer <sup>3)</sup>
	aller Gäste	Verän- derung <sup>1)</sup>	aller Gäste	Verän- derung <sup>1)</sup>	Anteil <sup>2)</sup>	
<b>Ruhrgebiet</b>	<b>1 838 478</b>	<b>-1,5</b>	<b>3 672 012</b>	<b>-1,9</b>	<b>100</b>	<b>2,0</b>
<b>Bundesrepublik Deutschland</b>	<b>3 186 962</b>	<b>-1,9</b>	<b>6 283 724</b>	<b>-2,5</b>	<b>1 711,0</b>	<b>2,0</b>
darunter Nordrhein-Westfalen	337 944	-1,6	857 920	-6,9	23,4	2,5
<b>Ausland</b>	<b>244 997</b>	<b>+0,9</b>	<b>530 150</b>	<b>+1,6</b>	<b>14,4</b>	<b>2,2</b>
<b>Europa</b>	<b>202 947</b>	<b>-0,5</b>	<b>408 841</b>	<b>-2,1</b>	<b>77,1</b>	<b>2,0</b>
EU-Länder	148 407	-0,4	289 151	-0,1	54,5	1,9
Belgien	10 552	-11,8	18 986	-5,4	3,6	1,8
Dänemark	7 291	-7,4	12 761	-9,9	2,4	1,8
Finnland	3 127	-8,9	7 054	-3,5	1,3	2,3
Frankreich	15 252	-1,7	27 843	-3,5	5,3	1,8
Griechenland	2 319	+10,2	5 655	+16,4	1,1	2,4
Vereinigtes Königreich	25 909	+4,9	57 794	+9,8	10,9	2,2
Republik Irland	867	-0,2	2 229	+22,8	0,4	2,6
Italien	14 358	+5,0	33 576	+4,1	6,3	2,3
Luxemburg	1 899	-13,0	3 012	-14,2	0,6	1,6
Niederlande	31 082	-3,7	52 610	-6,4	9,9	1,7
Österreich	12 871	+4,4	28 620	+1,8	5,4	2,2
Portugal	1 967	-7,2	4 002	-18,5	0,8	2,0
Schweden	14 214	+3,1	19 242	-7,0	3,6	1,4
Spanien	6 699	+6,8	15 767	+10,9	3,0	2,4
Baltische Staaten	1 663	+20,9	3 827	+27,1	0,7	2,3
Island	262	-27,4	785	-33,2	0,1	3,0
Norwegen	3 493	+11,5	5 801	+4,8	1,1	1,7
Polen	10 601	-6,7	22 885	-6,5	4,3	2,2
Russland	6 137	-13,6	18 026	-10,9	3,4	2,9
Schweiz	12 280	-5,2	24 542	-4,5	4,6	2,0
Tschechische Republik	4 130	+4,9	8 626	-4,7	1,6	2,1
Türkei	5 187	-4,0	11 891	-6,4	2,2	2,3
Ungarn	2 555	+25,6	6 120	+10,3	1,2	2,4
Sonstige europäische Länder	8 232	+12,2	17 187	-17,3	3,2	2,1
<b>Afrika</b>	<b>2 429</b>	<b>+10,0</b>	<b>6 442</b>	<b>-4,8</b>	<b>1,2</b>	<b>2,7</b>
Republik Südafrika	586	+4,3	1 669	+10,2	0,3	2,8
Sonstige afrikanische Länder	1 843	+11,9	4 773	-9,2	0,9	2,6
<b>Asien</b>	<b>13 648</b>	<b>+3,5</b>	<b>41 343</b>	<b>+7,6</b>	<b>7,8</b>	<b>3,0</b>
Arabische Golfstaaten	989	-5,4	3 225	-15,3	0,6	3,3
Volksrepublik China und Hongkong	2 936	+6,8	8 285	+17,8	1,6	2,8
Israel	1 300	+12,3	5 118	+36,7	1,0	3,9
Japan	3 006	+16,7	8 117	+10,6	1,5	2,7
Südkorea	990	+35,6	3 393	+59,9	0,6	3,4
Taiwan	509	-1,7	1 627	-1,2	0,3	3,2
Sonstige asiatische Länder	3 918	-11,1	11 578	-9,2	2,2	3,0
<b>Amerika</b>	<b>16 198</b>	<b>+4,9</b>	<b>51 404</b>	<b>+20,7</b>	<b>9,7</b>	<b>3,2</b>
Kanada	1 475	+6,7	4 416	+33,3	0,8	3,0
USA	12 520	+6,1	40 568	+24,5	7,7	3,2
Mittelamerika und Karibik	386	-10,0	1 178	-14,1	0,2	3,1
Brasilien	1 018	+12,4	2 882	+5,9	0,5	2,8
Sonstige südamerikanische Länder	799	-14,2	2 360	-9,4	0,4	3,0
<b>Australien, Neuseeland und Ozeanien</b>	<b>1 544</b>	<b>+48,0</b>	<b>4 643</b>	<b>+64,6</b>	<b>0,9</b>	<b>3,0</b>
<b>Ohne Angabe</b>	<b>8 231</b>	<b>+21,3</b>	<b>17 477</b>	<b>+28,3</b>	<b>3,3</b>	<b>2,1</b>

Anmerkungen siehe Seite 66

### Noch: 3.4 Leistung der Beherbergungsstätten nach Reisegebieten und Herkunftsländern

#### Januar bis November 2002

Reisegebiet Herkunftsland (ständiger Wohnsitz)	Ankünfte		Übernachtungen			Mittlere Aufenthalts- dauer <sup>3)</sup>
	aller Gäste	Verän- derung <sup>1)</sup>	aller Gäste	Verän- derung <sup>1)</sup>	Anteil <sup>2)</sup>	
<b>Nordrhein-Westfalen</b>	<b>13 404 794</b>	<b>-0,8</b>	<b>33 951 435</b>	<b>-1,7</b>	<b>100</b>	<b>2,5</b>
<b>Bundesrepublik Deutschland</b>	<b>22 114 014</b>	<b>-1,3</b>	<b>56 960 312</b>	<b>-2,2</b>	<b>1 678,0</b>	<b>2,6</b>
darunter Nordrhein-Westfalen	3 093 882	-4,3	11 025 612	-5,3	32,5	3,6
<b>Ausland</b>	<b>2 347 787</b>	<b>+1,7</b>	<b>5 471 279</b>	<b>+1,1</b>	<b>16,1</b>	<b>2,3</b>
<b>Europa</b>	<b>1 812 407</b>	<b>+2,3</b>	<b>4 162 161</b>	<b>+1,6</b>	<b>76,1</b>	<b>2,3</b>
EU-Länder	1 469 934	+2,2	3 319 969	+2,3	60,7	2,3
Belgien	119 718	+1,6	264 963	+3,2	4,8	2,2
Dänemark	58 632	-0,4	113 549	+1,6	2,1	1,9
Finnland	24 265	-6,3	52 444	-3,6	1,0	2,2
Frankreich	132 401	-2,3	245 414	-2,4	4,5	1,9
Griechenland	19 052	+2,0	48 589	-	0,9	2,6
Vereinigtes Königreich	297 808	+0,3	584 081	+1,5	10,7	2,0
Republik Irland	12 650	+5,5	29 045	+7,0	0,5	2,3
Italien	137 169	+1,6	326 904	+2,0	6,0	2,4
Luxemburg	14 900	+9,3	27 009	+11,2	0,5	1,8
Niederlande	421 700	+6,5	1 136 199	+4,9	20,8	2,7
Österreich	79 953	+5,1	176 899	+0,7	3,2	2,2
Portugal	14 824	-6,3	39 939	-7,2	0,7	2,7
Schweden	60 988	-3,6	106 648	-3,7	1,9	1,7
Spanien	75 874	+4,7	168 286	+4,2	3,1	2,2
Baltische Staaten	10 464	+4,7	27 344	+2,6	0,5	2,6
Island	3 506	+5,5	7 947	-1,9	0,1	2,3
Norwegen	23 587	+6,9	43 969	+1,9	0,8	1,9
Polen	51 216	-5,8	154 233	-8,6	2,8	3,0
Russland	42 672	+5,8	124 648	+9,1	2,3	2,9
Schweiz	94 740	+1,5	186 485	+1,9	3,4	2,0
Tschechische Republik	26 597	+7,3	67 651	+1,6	1,2	2,5
Türkei	28 112	-0,3	67 799	+1,4	1,2	2,4
Ungarn	16 557	-1,5	40 668	-7,9	0,7	2,5
Sonstige europäische Länder	45 022	+9,3	121 448	-5,7	2,2	2,7
<b>Afrika</b>	<b>24 381</b>	<b>+12,5</b>	<b>69 227</b>	<b>-2,5</b>	<b>1,3</b>	<b>2,8</b>
Republik Südafrika	5 114	-4,6	14 583	-9,2	0,3	2,9
Sonstige afrikanische Länder	19 267	+18,1	54 644	-0,6	1,0	2,8
<b>Asien</b>	<b>208 681</b>	<b>+5,4</b>	<b>531 211</b>	<b>+2,3</b>	<b>9,7</b>	<b>2,5</b>
Arabische Golfstaaten	21 744	+9,7	69 883	+2,3	1,3	3,2
Volksrepublik China und Hongkong	35 472	+17,9	93 313	+22,2	1,7	2,6
Israel	15 110	-6,9	41 217	-21,0	0,8	2,7
Japan	71 408	+3,4	157 634	+1,0	2,9	2,2
Südkorea	9 148	+24,3	22 795	+19,7	0,4	2,5
Taiwan	7 855	-15,9	24 894	-2,4	0,5	3,2
Sonstige asiatische Länder	47 944	+4,2	121 475	-0,3	2,2	2,5
<b>Amerika</b>	<b>195 367</b>	<b>-8,7</b>	<b>495 014</b>	<b>-3,4</b>	<b>9,0</b>	<b>2,5</b>
Kanada	16 027	-8,9	42 571	-5,4	0,8	2,7
USA	152 164	-8,5	375 951	-1,3	6,9	2,5
Mittelamerika und Karibik	7 103	-8,3	17 880	-11,6	0,3	2,5
Brasilien	9 161	-12,3	28 250	-18,1	0,5	3,1
Sonstige südamerikanische Länder	10 912	-8,0	30 362	-4,2	0,6	2,8
<b>Australien, Neuseeland und Ozeanien</b>	<b>15 305</b>	<b>+4,2</b>	<b>38 498</b>	<b>+2,3</b>	<b>0,7</b>	<b>2,5</b>
<b>Ohne Angabe</b>	<b>91 646</b>	<b>+5,4</b>	<b>175 168</b>	<b>+0,3</b>	<b>3,2</b>	<b>1,9</b>

Anmerkungen siehe Seite 66

## 4. Leistung der Campingplätze nach Herkunftsländern

November 2002

Herkunftsland (ständiger Wohnsitz)	Ankünfte		Übernachtungen			Mittlere Aufenthaltsdauer <sup>3)</sup>
	aller Gäste	Veränderung <sup>1)</sup>	aller Gäste	Veränderung <sup>1)</sup>	Anteil <sup>2)</sup>	
<b>Nordrhein-Westfalen</b>	<b>3 542</b>	<b>+4,8</b>	<b>10 624</b>	<b>+9,1</b>	<b>100</b>	<b>3,0</b>
<b>Bundesrepublik Deutschland</b>	<b>3 226</b>	<b>+4,3</b>	<b>9 706</b>	<b>+10,1</b>	<b>91,4</b>	<b>3,0</b>
darunter Nordrhein-Westfalen	1 497	+0,2	3 741	-20,1	35,2	2,5
<b>Ausland</b>	<b>316</b>	<b>+10,1</b>	<b>918</b>	<b>+0,1</b>	<b>8,6</b>	<b>2,9</b>
<b>Europa</b>	<b>314</b>	<b>+11,0</b>	<b>916</b>	<b>+2,6</b>	<b>99,8</b>	<b>2,9</b>
EU-Länder	262	-4,4	818	+6,5	89,1	3,1
Belgien	47	+17,5	199	+95,1	21,7	4,2
Dänemark	8	+60,0	8	+33,3	0,9	1,0
Finnland	1	x	1	x	0,1	1,0
Frankreich	-	-100,0	-	-100,0	-	-
Griechenland	-	-	-	-	-	-
Vereinigtes Königreich	14	-51,7	32	-57,9	3,5	2,3
Republik Irland	-	-	-	-	-	-
Italien	9	x	17	x	1,9	1,9
Luxemburg	-	-	-	-	-	-
Niederlande	176	-8,3	550	-3,2	59,9	3,1
Österreich	-	-	-	-	-	-
Portugal	-	-	-	-	-	-
Schweden	7	+133,3	11	+83,3	1,2	1,6
Spanien	-	-	-	-	-	-
Baltische Staaten	18	x	56	+86,7	6,1	3,1
Island	-	-	-	-	-	-
Norwegen	-	-100,0	-	-100,0	-	-
Polen	33	+725,0	36	-44,6	3,9	1,1
Russland	-	-100,0	-	-100,0	-	-
Schweiz	-	-	-	-100,0	-	-
Tschechische Republik	-	-100,0	-	-100,0	-	-
Türkei	1	x	6	x	0,7	6,0
Ungarn	-	-	-	-	-	-
Sonstige europäische Länder	-	-	-	-	-	-
<b>Afrika</b>	<b>-</b>	<b>-100,0</b>	<b>-</b>	<b>-100,0</b>	<b>-</b>	<b>-</b>
Republik Südafrika	-	-100,0	-	-100,0	-	-
Sonstige afrikanische Länder	-	-	-	-	-	-
<b>Asien</b>	<b>-</b>	<b>-100,0</b>	<b>-</b>	<b>-100,0</b>	<b>-</b>	<b>-</b>
Arabische Golfstaaten	-	-	-	-	-	-
Volksrepublik China und Hongkong	-	-	-	-	-	-
Israel	-	-	-	-	-	-
Japan	-	-	-	-	-	-
Südkorea	-	-	-	-	-	-
Taiwan	-	-	-	-	-	-
Sonstige asiatische Länder	-	-100,0	-	-100,0	-	-
<b>Amerika</b>	<b>-</b>	<b>-</b>	<b>-</b>	<b>-</b>	<b>-</b>	<b>-</b>
Kanada	-	-	-	-	-	-
USA	-	-	-	-	-	-
Mittelamerika und Karibik	-	-	-	-	-	-
Brasilien	-	-	-	-	-	-
Sonstige südamerikanische Länder	-	-	-	-	-	-
<b>Australien, Neuseeland und Ozeanien</b>	<b>2</b>	<b>x</b>	<b>2</b>	<b>x</b>	<b>0,2</b>	<b>1,0</b>
<b>Ohne Angabe</b>	<b>-</b>	<b>-</b>	<b>-</b>	<b>-</b>	<b>-</b>	<b>-</b>

1) Veränderung gegenüber dem Vorjahresmonat in % – 2) Bei Übernachtungen von Gästen aus der Bundesrepublik Deutschland und dem Ausland: Anteil an allen Übernachtungen im Bundesgebiet; sonst: Anteil an allen Übernachtungen am Ausland zusammen. – 3) mittlere Aufenthaltsdauer in Tagen = Übernachtungen / Ankünfte

## Noch: 4. Leistung der Campingplätze nach Herkunftsländern

Januar bis November 2002

Herkunftsland (ständiger Wohnsitz)	Ankünfte		Übernachtungen			Mittlere Aufenthaltsdauer <sup>3)</sup>
	aller Gäste	Veränderung <sup>1)</sup>	aller Gäste	Veränderung <sup>1)</sup>	Anteil <sup>2)</sup>	
<b>Nordrhein-Westfalen</b>	<b>297 800</b>	<b>-0,9</b>	<b>936 176</b>	<b>-</b>	<b>100</b>	<b>3,1</b>
<b>Bundesrepublik Deutschland</b>	<b>239 852</b>	<b>-1,3</b>	<b>738 517</b>	<b>-2,4</b>	<b>78,9</b>	<b>3,1</b>
darunter Nordrhein-Westfalen	141 175	-3,0	433 507	-8,3	46,3	3,1
<b>Ausland</b>	<b>57 948</b>	<b>+0,6</b>	<b>197 659</b>	<b>+10,4</b>	<b>21,1</b>	<b>3,4</b>
<b>Europa</b>	<b>56 980</b>	<b>+1,1</b>	<b>195 919</b>	<b>+10,7</b>	<b>99,1</b>	<b>3,4</b>
EU-Länder	54 191	+1,3	188 871	+10,4	95,6	3,5
Belgien	2 586	+14,5	7 628	+16,5	3,9	2,9
Dänemark	2 740	+1,7	5 349	+3,5	2,7	2,0
Finnland	666	-5,1	1 089	-10,0	0,6	1,6
Frankreich	1 279	-3,8	2 763	+2,1	1,4	2,2
Griechenland	21	-22,2	90	-49,4	-	4,3
Vereinigtes Königreich	3 297	-3,7	7 162	+9,0	3,6	2,2
Republik Irland	177	-6,3	430	+23,2	0,2	2,4
Italien	1 399	+25,2	2 776	+53,2	1,4	2,0
Luxemburg	98	+7,7	217	+8,0	0,1	2,2
Niederlande	39 017	+0,3	156 078	+10,0	79,0	4,0
Österreich	699	+14,0	1 381	+29,9	0,7	2,0
Portugal	338	+47,6	532	+62,7	0,3	1,6
Schweden	1 097	-1,6	2 041	+17,1	1,0	1,9
Spanien	777	-3,1	1 335	+7,9	0,7	1,7
Baltische Staaten	111	-9,0	339	+30,9	0,2	3,1
Island	28	-26,3	39	-51,3	-	1,4
Norwegen	636	+13,8	1 354	+21,0	0,7	2,1
Polen	469	+5,2	1 568	+24,8	0,8	3,3
Russland	152	-74,7	602	-44,4	0,3	4,0
Schweiz	736	-14,5	1 525	-4,8	0,8	2,1
Tschechische Republik	82	-2,4	228	+43,4	0,1	2,8
Türkei	141	+984,6	353	+938,2	0,2	2,5
Ungarn	114	+132,7	328	+281,4	0,2	2,9
Sonstige europäische Länder	320	+240,4	712	+250,7	0,4	2,2
<b>Afrika</b>	<b>31</b>	<b>-59,2</b>	<b>54</b>	<b>-55,0</b>	<b>-</b>	<b>1,7</b>
Republik Südafrika	29	-60,3	46	-59,6	-	1,6
Sonstige afrikanische Länder	2	-33,3	8	+33,3	-	4,0
<b>Asien</b>	<b>146</b>	<b>-55,4</b>	<b>257</b>	<b>-52,9</b>	<b>0,1</b>	<b>1,8</b>
Arabische Golfstaaten	1	-83,3	4	-33,3	-	4,0
Volksrepublik China und Hongkong	44	-78,9	112	-69,4	0,1	2,5
Israel	37	-40,3	61	-20,8	-	1,6
Japan	14	+16,7	25	-51,9	-	1,8
Südkorea	40	+48,1	44	+51,7	-	1,1
Taiwan	-	-100,0	-	-100,0	-	-
Sonstige asiatische Länder	10	+42,9	11	-8,3	-	1,1
<b>Amerika</b>	<b>411</b>	<b>-9,3</b>	<b>690</b>	<b>-21,8</b>	<b>0,3</b>	<b>1,7</b>
Kanada	88	-51,4	148	-49,7	0,1	1,7
USA	247	+8,8	405	-1,5	0,2	1,6
Mittelamerika und Karibik	16	+23,1	20	+25,0	-	1,3
Brasilien	12	+71,4	26	-67,1	-	2,2
Sonstige südamerikanische Länder	48	+92,0	91	+11,0	-	1,9
<b>Australien, Neuseeland und Ozeanien</b>	<b>299</b>	<b>-12,3</b>	<b>447</b>	<b>-12,4</b>	<b>0,2</b>	<b>1,5</b>
<b>Ohne Angabe</b>	<b>81</b>	<b>+92,9</b>	<b>292</b>	<b>+356,3</b>	<b>0,1</b>	<b>3,6</b>

Anmerkungen siehe Seite 78





## **Reisegebiete / Regionen in Nordrhein-Westfalen**



Nordrhein-Westfalen  
Reisegebiete des Landes

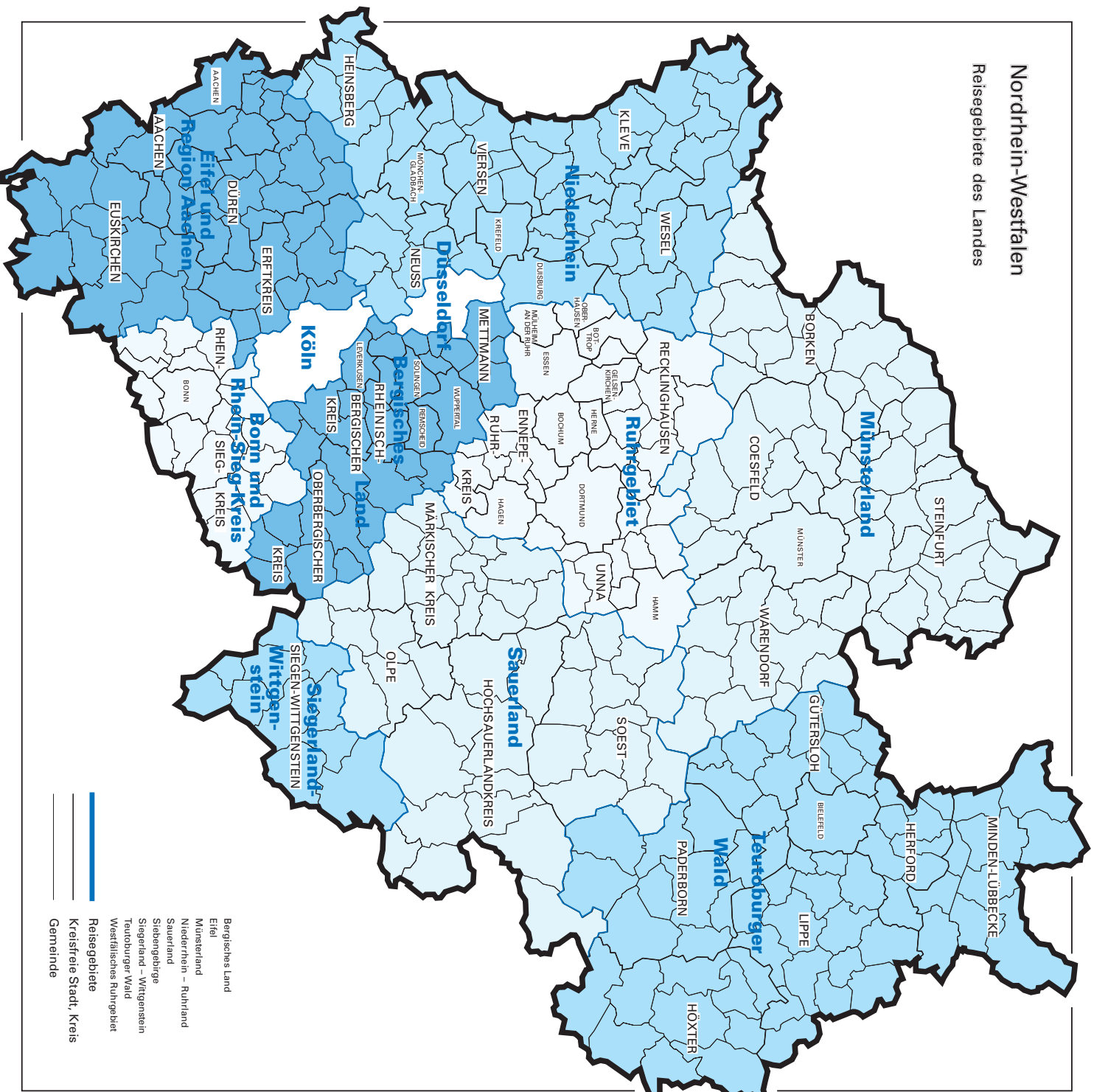



## Reisegebiete in Nordrhein-Westfalen

Amtliche Schlüsselnummer	Verwaltungsbezirk	Amtliche Schlüsselnummer	Verwaltungsbezirk
<b>Eifel und Region Aachen</b>		<b>Siegerland-Wittgenstein</b>	
313 000	Aachen, krfr. Stadt	970 000	Kreis Siegen-Wittgenstein
354 000	Kreis Aachen		
358 000	Kreis Düren		
362 000	Erftkreis		<b>Bergisches Land</b>
366 000	Kreis Euskirchen		
<b>Niederrhein</b>		120 000	Remscheid, krfr. Stadt
112 000	Duisburg, krfr. Stadt	122 000	Solingen, krfr. Stadt
114 000	Krefeld, krfr. Stadt	124 000	Wuppertal, krfr. Stadt
116 000	Mönchengladbach, krfr. Stadt	158 000	Kreis Mettmann
154 000	Kreis Kleve	316 000	Leverkusen, krfr. Stadt
162 000	Kreis Neuss	374 000	Oberbergischer Kreis
166 000	Kreis Viersen	378 000	Rheinisch-Bergischer Kreis
170 000	Kreis Wesel		
370 000	Kreis Heinsberg		<b>Bonn und Rhein-Sieg-Kreis</b>
<b>Münsterland</b>		314 000	Bonn, krfr. Stadt
515 000	Münster, krfr. Stadt	382 000	Rhein-Sieg-Kreis
554 000	Kreis Borken		
558 000	Kreis Coesfeld		<b>Köln</b>
566 000	Kreis Steinfurt	315 000	Köln, krfr. Stadt
570 000	Kreis Warendorf		
<b>Teutoburger Wald</b>			<b>Düsseldorf</b>
711 000	Bielefeld, krfr. Stadt	111 000	Düsseldorf, krfr. Stadt
754 000	Kreis Gütersloh		
758 000	Kreis Herford		<b>Ruhrgebiet</b>
762 000	Kreis Höxter	113 000	Essen, krfr. Stadt
766 000	Kreis Lippe	117 000	Mühlheim an der Ruhr, krfr. Stadt
770 000	Kreis Minden-Lübbecke	119 000	Oberhausen, krfr. Stadt
774 000	Kreis Paderborn	512 000	Bottrop, krfr. Stadt
		513 000	Gelsenkirchen, krfr. Stadt
		562 000	Kreis Recklinghausen
		911 000	Bochum, krfr. Stadt
		913 000	Dortmund, krfr. Stadt
		914 000	Hagen, krfr. Stadt
		915 000	Hamm, krfr. Stadt
		916 000	Herne, krfr. Stadt
		954 000	Ennepe-Ruhr-Kreis
		978 000	Kreis Unna
<b>Sauerland</b>			
958 000	Hochsauerlandkreis		
962 000	Märkischer Kreis		
966 000	Kreis Olpe		
974 000	Kreis Soest		



## **Kurorte und Erholungsorte in Nordrhein-Westfalen**





# Nordrhein-Westfalen

Kurorte und Erholungsorte des Landes

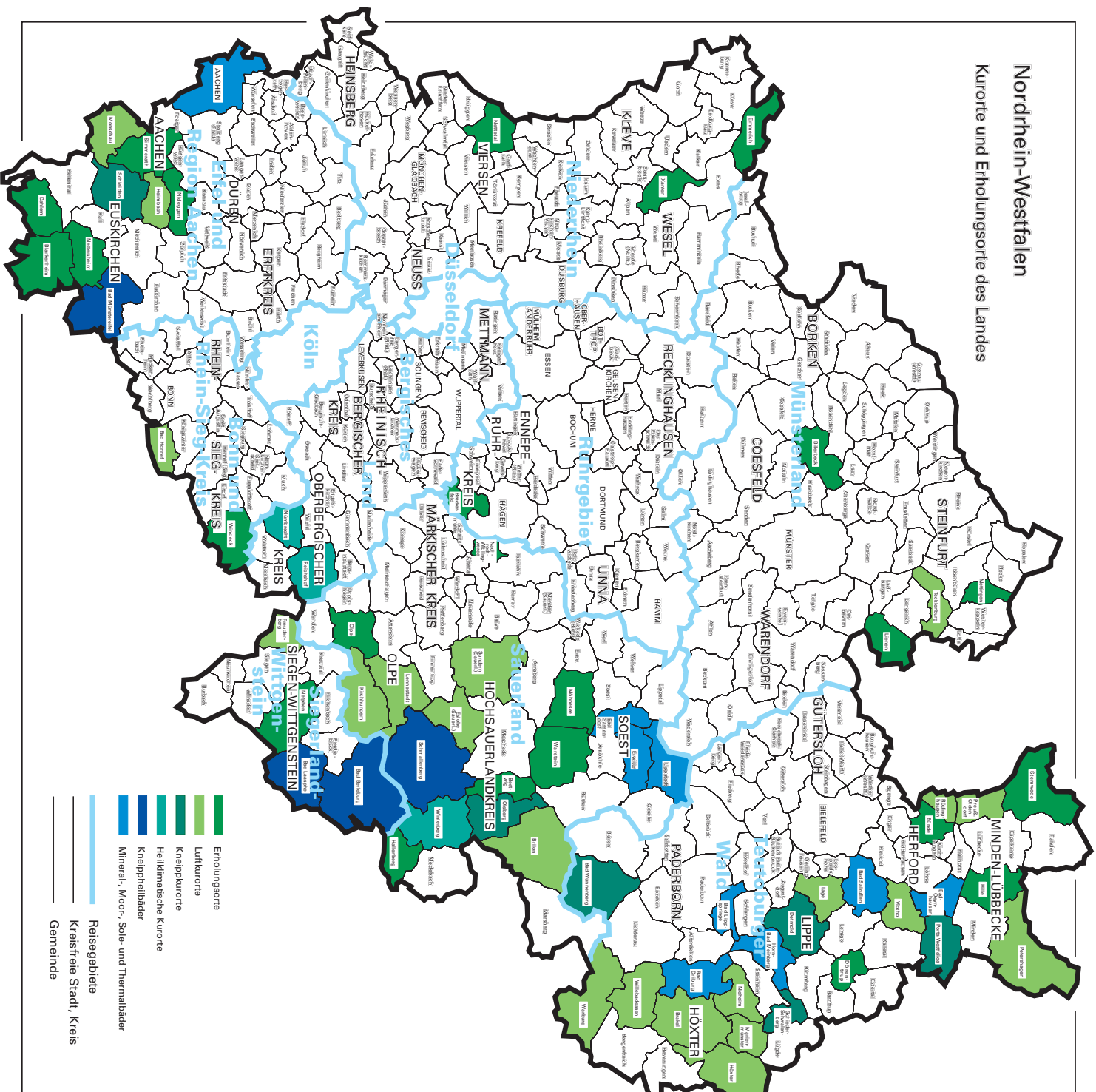

- Erholungsorte
- Luftkurorte
- Kneippkurorte
- Heilklimatische Kurorte
- Kneippheilbäder
- Mineral-, Moor-, Sole- und Thermalbäder
- Reisegebiete
- Kreisfreie Stadt, Kreis
- Gemeinde



## Kurorte und Erholungsorte in Nordrhein-Westfalen

Amtliche Schlüssel-Nummer	Gemeinde	Amtliche Schlüssel-Nummer	Gemeinde
<b>Mineral-, Moor-, Sole- und Thermalbäder</b>		noch: <b>Luftkurort</b>	
313 000	Aachen, krfr. Stadt	966 020	Lenne Stadt, Stadt
762 004	Bad Driburg, Stadt	762024	Mariemünster, Stadt
774 008	Bad Lippspringe, Stadt	354 020	Monschau, Stadt
770 004	Bad Oeynhausen, Stadt	762 028	Nieheim, Stadt
766 008	Bad Salzuflen, Stadt	770 028	Petershagen, Stadt
974 008	Bad Sassendorf	770 036	Preußisch-Oldendorf, Stadt
974 016	Erwitte, Stadt	758 028	Rödinghausen
766 032	Horn-Bad Meinberg, Stadt	958 044	Sundern (Sauerland), Stadt
974 028	Lippstadt, Stadt	758 036	Vlotho, Stadt
		762 036	Warburg, Stadt
		762 040	Willebadessen, Stadt
<b>Heilklimatischer Kurort</b>		<b>Erholungsort</b>	
374 032	Nümbrecht	382 008	Bad Honnef, Stadt
374 040	Reichshof	958 008	Bestwig
958 048	Winterberg, Stadt	558 008	Billerbeck, Stadt
		366 008	Blankenheim
<b>Kneippkurort</b>		758 004	Bünde, Stadt
774 040	Bad Wünnenberg, Stadt	954 004	Breckerfeld, Stadt
958 012	Brilon, Stadt	366 012	Dahlem
766 020	Detmold, Stadt	766 024	Dörentrup
958 036	Olsberg, Stadt	154 008	Emmerich, Stadt
770 032	Porta Westfalica, Stadt	958 020	Hallenberg, Stadt
766 060	Schieder-Schwalenberg, Stadt	770 012	Hille
366 036	Schleiden, Stadt	154 032	Kevelaer, Stadt
566 088	Tecklenburg, Stadt	566 044	Lienen
		566 056	Mettingen
<b>Kneippheilbad</b>		974 032	Möhnesee
970 004	Bad Berleburg, Stadt	962 044	Nachrodt-Wiblingwerde
970 028	Bad Laasphe, Stadt	970 032	Netphen, Stadt
366 004	Bad Münstereifel, Stadt	366 032	Nettersheim
958 040	Schmallenberg, Stadt	166 016	Nettetal, Stadt
		358 044	Nideggen, Stadt
<b>Luftkurort</b>		966 024	Olpe, Stadt
762 016	Brakel, Stadt	354 028	Simmerath
958 016	Eslohe (Sauerland)	770 044	Stemwede
970 016	Freudenberg, Stadt	974 044	Warstein, Stadt
358 012	Heimbach, Stadt	382 076	Windeck
762 020	Höxter, Stadt	170 052	Xanten, Stadt
966 016	Kirchhundem		
766 040	Lage, Stadt		



## **Veröffentlichungen**

## **Veröffentlichungen aus den Fachbereichen Außenhandel, Beherbergung und Straßenverkehrsunfälle**

### **Außenhandel Nordrhein-Westfalens, Ausfuhr und Einfuhr – Vorläufige Ergebnisse**

Inhalt: Das Monatsheft enthält die vorläufigen Ergebnisse des grenzüberschreitenden Warenverkehrs Nordrhein-Westfalens mit den Ländern der Europäischen Union und den übrigen Ländern. Dargestellt wird die Aus- und Einfuhrmenge sowie der Warenwert und dessen prozentuale Veränderung zum Vorjahresmonat für die wichtigsten Warengruppen.

Bestell-Nr. G 31 3 2002\*)

Preis: 2,30 EUR (Jahresbezugspreis: 23,00 EUR)

**Fachliche Auskünfte zu diesen Veröffentlichungen erteilt Ihnen gerne Siegfried Saitzek und Petra Kathmann unter Telefon-Nr. 0211 9449-2715 bzw. 0211 9449-3715**

### **Gäste und Übernachtungen im Reiseverkehr Nordrhein-Westfalens**

Inhalt: Das Heft enthält vorläufige Ergebnisse von Ankünften, Übernachtungen und Aufenthaltsdauer der Gäste in nordrhein-westfälischen Beherbergungsstätten sowie die Zahl der Beherbergungsstätten, Gästebetten und die prozentuale Kapazitätsauslastung gegliedert nach Bade-, Kur-, Erholungsorten und sonstigen Gemeinden, nach Betriebsarten, Regionaleinheiten, Reisegebieten und nach Herkunftsländern. Dargestellt wird die Anzahl, die prozentuale Veränderung gegenüber dem Vorjahresmonat sowie die durchschnittliche Aufenthaltsdauer in Tagen.

Bestell-Nr. G 41 3 2002\*)

Preis: 5,10 EUR (Jahresbezugspreis: 51,00 EUR)

**Fachliche Auskünfte zu diesen Veröffentlichungen erteilen Ihnen gerne Anita Klein und Ursula Kuroczik unter Telefon-Nr. 0211 9449-2738 bzw. 0211 9449-3738.**

### **Straßenverkehrsunfälle in Nordrhein-Westfalen – Vorläufige Ergebnisse**

Inhalt: Dieser monatliche Schnellbericht enthält die ersten vorläufigen Zahlen von Straßenverkehrsunfällen und der dabei verunglückten Personen für Nordrhein-Westfalen und für die Regierungsbezirke nach Unfallkategorien. Dargestellt werden die monatlichen und die kumulierten Unfallzahlen, die Vorjahreszahlen und die prozentuale Veränderung gegenüber den Vorjahreszeiträumen.

Bestell-Nr. H 11 3 2002 \*)

Preis: 1,30 EUR (Jahresbezugspreis: 13,00 EUR)

### **Straßenverkehrsunfälle in Nordrhein-Westfalen**

Inhalt: Der Monatsbericht enthält Ergebnisse von Straßenverkehrsunfällen und dabei Verunglückten in Nordrhein-Westfalen nach Unfallkategorien, nach Straßen-, Unfallarten, Unfalltypen, nach Tagesdatum, Ortslage, Art der Verkehrsbeteiligung, Unfallursachen und nach Fehlverhalten der Fahrzeugführer sowie die Anzahl der Verunglückten nach der Schwere der Verletzung, Altersgruppen und Geschlecht. Dargestellt werden die monatlichen und die kumulierten Zahlen, die Vorjahresergebnisse und die prozentuale Veränderung gegenüber den Vorjahreszeiträumen. Auf Gemeindeebene sind Ergebnisse nach Ortslage und Unfallkategorien enthalten.

Bestell-Nr. H 12 3 2002\*)

Preis: 4,40 EUR (Jahresbezugspreis: 44,00 EUR)

**Fachliche Auskünfte zu diesen Veröffentlichungen erteilen Ihnen gerne Petra Focks und Jörg Möller unter Telefon-Nr. 0211 9449-3737 bzw. 0211 9449-2737.**

\*) Bei Bestellungen bitte gewünschten Monat / Vierteljahr angeben (01 = Januar; 02 = Februar usw. bzw. 41 = 1. Vierteljahr; 42 = 2. Vierteljahr usw.)