



Gäste und Übernachtungen im Reiseverkehr Nordrhein-Westfalens

Mai 2002

Herausgegeben vom
Landesamt für Datenverarbeitung und Statistik Nordrhein-Westfalen
Mauerstr. 51, 40476 Düsseldorf • Postfach 10 11 05, 40002 Düsseldorf
Telefon (02 11) 94 49-01 • Telefax (02 11) 44 20 06
Internet: <http://www.lids.nrw.de>
E-Mail: poststelle@lds.nrw.de

Erschienen im August 2002

Preis dieser Ausgabe:
5,10 EUR (Jahresbezugspreis 51,00 EUR)

© Landesamt für Datenverarbeitung und Statistik NRW, Düsseldorf, 2002
Für nicht gewerbliche Zwecke sind Vervielfältigung und unentgeltliche Verbreitung, auch auszugsweise, mit Quellenangabe gestattet. Die Verbreitung, auch auszugsweise, über elektronische Systeme/Datenträger bedarf der vorherigen Zustimmung. Alle übrigen Rechte bleiben vorbehalten.

Inhalt

	Seite
Vorbemerkungen	5
 Tabellenteil	
1. Entwicklung der Ankünfte und Übernachtungen	9
2. Kapazität und Leistung der Beherbergungsstätten nach	
2.1 Verwaltungsbezirken	10
2.2 Gemeindegruppen und Betriebsarten	24
2.3 Reisegebieten und Betriebsarten	28
2.4 Reisegebieten und Herkunftsländern	32
3. Leistung der Beherbergungsstätten nach	
3.1 Verwaltungsbezirken	44
3.2 Gemeindegruppen und Betriebsarten	58
3.3 Reisegebieten und Betriebsarten	62
3.4 Reisegebieten und Herkunftsländern	66
4. Leistung der Campingplätze nach Herkunftsländern	78
 Karte	
Reisegebiete in Nordrhein-Westfalen	83
Übersicht über die neuen Reisegebiete / Regionen in Nordrhein-Westfalen	85
 Karte	
Kur- und Erholungsorte in Nordrhein-Westfalen	89
Verzeichnis der Kurorte und Erholungsorte in Nordrhein-Westfalen	91
 Veröffentlichungen	 93

Vorbemerkungen

Neue Reisegebiete in Nordrhein-Westfalen

Das Land Nordrhein-Westfalen ist im Einvernehmen mit dem Minister für Wirtschaft und Mittelstand, Technologie und Verkehr NRW und dem Tourismusverband NRW e. V. in neue touristische Regionen eingeteilt worden. Mit dieser Neueinteilung der nordrhein-westfälischen Reisegebiete sollen die heutigen touristischen Gegebenheiten mehr berücksichtigt werden.

Ab Januar 2000 wurde in den Veröffentlichungen eine neue Einteilung der Reisegebiete vorgenommen. An dem Begriff „Reisegebiete“ wird aber wegen der bundeseinheitlichen Sicht festgehalten. Die bisherige Einteilung in neun Reisegebiete hat damit mit Ablauf des Jahres 1999 ihre Gültigkeit verloren.

Heute wird das Land in elf touristische Regionen eingeteilt, die zum Teil in der Gebietszusammensetzung identisch mit den bisherigen Reisegebieten sind. Die neuen Reisegebiete in Nordrhein-Westfalen heißen: Eifel und Region Aachen, Niederrhein, Münsterland, Teutoburger Wald, Sauerland, Siegerland-Wittgenstein, Bergisches Land, Bonn und Rhein-Sieg-Kreis, Köln, Düsseldorf und Ruhrgebiet.

Unverändert in ihrer Bezeichnung und in ihrer Abgrenzung sind nur Siegerland-Wittgenstein und Bergisches Land gegenüber vorher geblieben.

In der Abgrenzung geblieben, aber mit anderen Namen sind Eifel und Region Aachen (vorher Eifel), Bonn und Rhein-Sieg-Kreis (vorher Siebengebirge).

Mit gleichem Namen aber mit einer geänderten Gebietszusammensetzung sind das Münsterland und der Teutoburger Wald.

Einen völlig neuen Zuschnitt bekamen Niederrhein, Sauerland und Ruhrgebiet. Die kreisfreien Städte Düsseldorf und Köln wurden eine eigene Region.

Eine grafische Darstellung der neuen Regionen und die Zuordnung der kreisfreien Städte und Kreise sowie die Kur- und Erholungsorte befinden sich am Ende des Berichtes.

Gäste und Übernachtungen im Reiseverkehr NRWs

Die vorliegenden Monatsergebnisse enthalten vorläufige Zahlen. In der Regel weichen aber die endgültigen Ergebnisse nur geringfügig davon ab. In den aufsummierten Teiljahresergebnissen im zweiten Teil des Berichtes fließen jeweils nachträgliche Meldungen von Beherbergungsbetrieben ein, sodass diese Ergebnisse im Laufes des Jahres beständiger werden.

Die Rechtsgrundlage dieser Erhebung ist das Gesetz über die Statistik der Beherbergung im Reiseverkehr vom 14. 7. 1980 (BGBl. I S. 953). Nach § 5 dieses Gesetzes werden nur Beherbergungsstätten in die Erhebung einbezogen, die gleichzeitig mehr als acht Gäste vorübergehend beherbergen können.

Zurzeit gibt es in Nordrhein-Westfalen sechs Gemeinden (von 396), die keine Beherbergungsstätte mit mehr als acht Betten haben und deshalb nicht in die Erhebung einbezogen sind.

Zeichenerklärung

(nach DIN 55 301)

- 0 weniger als die Hälfte von 1 in der letzten besetzten Stelle, jedoch mehr als nichts
- nichts vorhanden (genau null)
- . Zahlenwert unbekannt oder geheim zu halten
- x Tabellenfach gesperrt, weil Aussage nicht sinnvoll
- . . . Angabe fällt später an

Hinweis

Abweichungen in den Summen ergeben sich aus dem Runden der Einzelwerte.

Eventuelle Abweichungen der Monatswerte in *Tabelle 1* gegenüber den Monatswerten vorangegangener Statistischer Berichte ergeben sich durch Nachmeldungen.

Tabellenteil

1. Entwicklung der Ankünfte und Übernachtungen

Zeitraum	Ankünfte		Übernachtungen		Ankünfte		Übernachtungen		
	aller Gäste	ausländischer Gäste	aller Gäste	ausländischer Gäste	aller Gäste	ausländischer Gäste	aller Gäste	ausländischer Gäste	
	Anzahl				Veränderungen zum Vorjahresmonat in %				
2001	Januar	1 003 847	184 832	2 543 588	437 630	+3,2	+4,7	+3,5	+6,4
	Februar	1 040 507	196 593	2 605 174	476 386	-3,5	+6,4	-0,3	+21,0
	März	1 244 727	219 544	3 048 385	521 419	+2,2	+2,6	+2,6	+10,3
	April	1 084 783	178 271	2 879 630	387 941	-2,0	-4,9	-0,6	-2,7
	Mai	1 394 013	221 701	3 438 367	498 940	-2,1	-21,1	-6,3	-31,2
	Juni	1 291 967	191 719	3 179 710	412 303	+0,3	-15,1	-2,5	-15,5
	Juli	1 075 526	214 898	3 097 669	524 406	+3,5	-4,2	+4,1	+3,7
	August	1 238 628	222 103	3 420 617	558 457	-2,6	-7,7	-0,5	-1,2
	September	1 459 615	232 033	3 673 639	540 701	-1,4	-10,5	-1,2	-8,0
	Oktober	1 385 792	247 886	3 634 664	611 308	+6,4	+10,8	+7,9	+20,2
	November	1 294 554	197 876	3 021 090	440 255	+4,5	+0,8	+3,5	+2,3
	Dezember	974 098	172 072	2 444 531	392 586	+3,5	+4,7	+4,1	+5,7
2002	Januar	1 047 417	194 052	2 599 021	458 993	+4,3	+5,0	+2,2	+4,9
	Februar	1 062 153	197 857	2 648 701	494 380	+2,1	+0,6	+1,7	+3,8
	März	1 155 759	200 087	2 943 325	479 510	-7,1	-8,9	-3,4	-8,0
	April	1 220 328	223 669	3 055 171	527 288	+12,5	+25,5	+6,1	+35,9
	Mai	1 256 251	191 025	3 131 306	430 461	-9,9	-13,8	-8,9	-13,7
	Juni
	Juli
	August
	September
	Oktober
	November
	Dezember

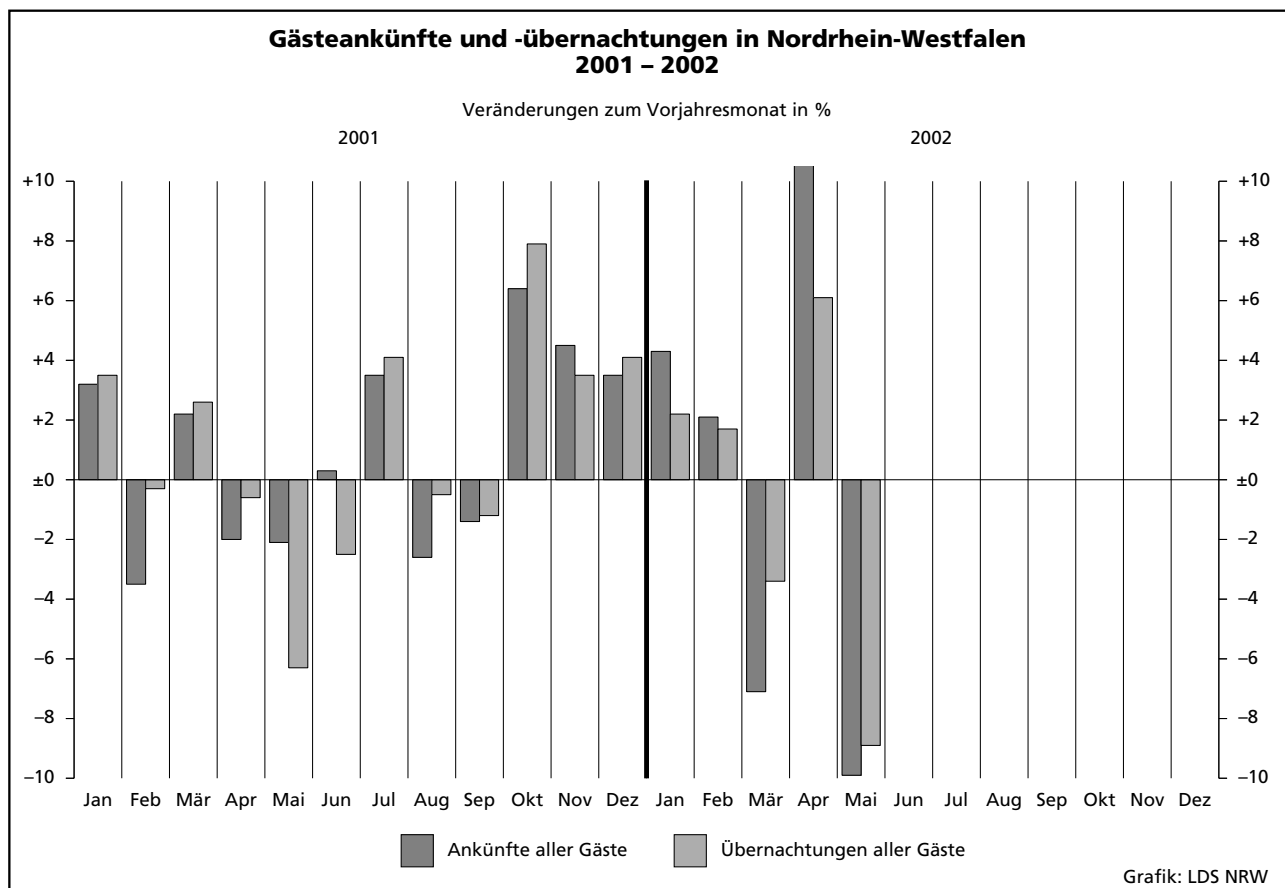

2.1 Kapazität und Leistung der Beherber

Mai

Amtliche Schlüsselnummer	Verwaltungsbezirk	Betriebe			Betten			Mittlere Auslastung der angebotenen Betten ²⁾
		insgesamt	geöffnete	Veränderung ¹⁾	insgesamt	angebotene	Veränderung ¹⁾	
111 000	Kreisfreie Städte							
	Düsseldorf	207	203	-2,4	16 399	16 184	+1,5	34,1
112 000	Duisburg	52	50	+4,2	2 736	2 698	+6,2	34,4
113 000	Essen	85	82	-	6 204	6 148	+2,6	42,6
114 000	Krefeld	30	27	-6,9	1 973	1 711	+2,8	43,5
116 000	Mönchengladbach	37	36	-	1 952	1 861	+3,5	27,2
117 000	Mülheim an der Ruhr	28	28	+3,7	1 409	1 409	+5,1	30,0
119 000	Oberhausen	20	20	+5,3	1 311	1 307	+11,0	32,7
120 000	Remscheid	20	20	-	942	942	+1,9	25,3
122 000	Solingen	29	28	-3,4	1 336	1 300	-2,7	28,9
124 000	Wuppertal	42	41	-2,4	2 705	2 675	+1,4	23,2
154 000	Kreis Kleve	116	109	-1,8	5 367	5 186	+1,3	40,1
154 004	Bedburg-Hau	5	3	-25,0	69	49	-16,9	20,9
154 008	Emmerich am Rhein, Stadt	12	12	-	324	323	-0,3	25,6
154 012	Geldern, Stadt	10	10	+11,1	493	493	+3,8	53,7
154 016	Goch, Stadt	8	7	-	318	297	-	34,3
154 020	Issum	-	-	-	-	-	-	-
154 024	Kalkar, Stadt	6	5	-28,6	1 018	993	-4,2	.
154 028	Kerken	4	4	-	140	140	-	29,9
154 032	Kevelaer, Stadt	23	22	-4,3	761	743	+0,8	30,4
154 036	Kleve, Stadt	10	10	-	950	924	-2,7	42,6
154 040	Kranenburg	9	9	-	356	356	-	.
154 044	Rees, Stadt	9	9	+12,5	241	241	+99,2	25,4
154 048	Rheurdt	5	5	-	158	158	-	37,2
154 052	Straelen, Stadt	5	4	-	254	214	+2,4	55,7
154 056	Uedem	3	3	-	131	131	-	.
154 060	Wachtendonk	3	3	-	64	64	-	22,7
154 064	Weeze	4	3	-	90	60	-	39,0
158 000	Kreis Mettmann	109	107	-	7 010	6 943	+3,4	29,9
158 004	Erkrath, Stadt	10	10	-	379	378	-0,3	24,7
158 008	Haan, Stadt	7	7	-	530	521	+3,8	36,5
158 012	Heiligenhaus, Stadt	6	6	-	230	230	-	.
158 016	Hilden, Stadt	12	11	-8,3	853	830	-2,4	33,3
158 020	Langenfeld (Rhld.), Stadt	8	8	-	343	343	+0,9	32,8
158 024	Mettmann, Stadt	9	9	-	1 014	1 014	+2,1	23,2
158 026	Monheim am Rhein, Stadt	9	9	-	482	482	-	28,6
158 028	Ratingen, Stadt	31	31	+6,9	2 502	2 500	+10,4	30,4
158 032	Velbert, Stadt	14	13	-13,3	622	590	-7,7	29,5
158 036	Wülfrath, Stadt	3	3	+50,0	55	55	+57,1	.
162 000	Kreis Neuss	85	84	+2,4	5 179	5 120	+0,3	28,9
162 004	Dormagen, Stadt	18	18	-	619	609	-1,1	35,3
162 008	Grevenbroich, Stadt	7	7	-	377	367	-2,7	33,2
162 012	Jüchen	2	2	+100,0	44	44	+57,1	.
162 016	Kaarst, Stadt	8	8	-	551	545	-1,1	24,0
162 020	Korschenbroich, Stadt	5	5	+25,0	94	94	+42,4	.
162 022	Meerbusch, Stadt	14	14	+7,7	582	569	+0,5	23,0
162 024	Neuss, Stadt	26	25	-3,8	2 829	2 809	-0,5	30,2
162 028	Rommerskirchen	5	5	-	83	83	+7,8	17,6
166 000	Kreis Viersen	68	64	-4,5	2 735	2 658	+12,0	32,8
166 004	Brüggen	5	5	-16,7	348	346	-3,9	40,7
166 008	Grefrath	2	2	-	181	181	-	.
166 012	Kempfen, Stadt	6	6	-	140	140	-	20,5
166 016	Nettetal, Stadt	16	15	-	1 027	1 014	+39,9	42,4
166 020	Niederkrüchten	5	5	-	109	99	-9,2	20,6
166 024	Schwalmtal	6	4	-	91	56	-	.
166 028	Tönisvorst, Stadt	5	5	-	102	102	-	22,3
166 032	Viersen, Stadt	14	13	-7,1	301	284	-3,1	19,2
166 036	Willich, Stadt	9	9	-10,0	436	436	+7,1	26,3
170 000	Kreis Wesel	102	97	-4,0	4 223	4 018	-2,4	31,5
170 004	Alpen	1	1	-	20	20	-	.
170 008	Dinslaken, Stadt	11	10	-9,1	369	349	-1,4	26,3
170 012	Hamminkeln, Stadt	8	8	-	249	249	-	20,4
170 016	Hünxe	2	2	-	78	78	-	.

1) Veränderung gegenüber dem Vorjahresmonat in % - 2) mittlere Auslastung = (Übernachtungen / angebotene Bettentage) * 100 - 3) mittlere Aufenthalts

gungsstätten nach Verwaltungsbezirken

2002

Ankünfte				Übernachtungen				Mittlere Aufenthaltsdauer ³⁾		Amtliche Schlüsselnummer
aller Gäste	Veränderung ¹⁾	ausländischer Gäste	Veränderung ¹⁾	aller Gäste	Veränderung ¹⁾	ausländischer Gäste	Veränderung ¹⁾	aller Gäste	ausländischer Gäste	
98 399	-14,4	30 395	-20,5	169 789	-17,6	57 987	-22,7	1,7	1,9	111 000
14 354	-	1 828	-15,1	28 491	-3,4	3 774	-14,0	2,0	2,1	112 000
32 505	-18,3	5 486	-12,0	80 379	-8,2	14 428	+16,4	2,5	2,6	113 000
13 072	+21,9	2 033	+17,1	23 048	+9,0	5 058	+22,9	1,8	2,5	114 000
9 246	-10,8	1 421	-31,9	15 692	-18,6	2 896	-38,0	1,7	2,0	116 000
7 586	-5,4	539	-5,4	13 097	-10,3	1 334	-6,7	1,7	2,5	117 000
6 999	-32,9	548	-39,8	13 243	-24,2	1 338	-21,9	1,9	2,4	119 000
4 765	-25,4	1 151	+1,2	7 378	-23,9	1 964	-3,4	1,5	1,7	120 000
6 256	-16,2	802	-14,1	11 652	-22,5	1 715	-23,2	1,9	2,1	122 000
9 791	-36,7	1 213	-37,0	19 141	-40,9	2 395	-42,7	2,0	2,0	124 000
31 468	-0,2	4 328	+22,4	64 272	-2,7	7 658	+20,7	2,0	1,8	154 000
158	-12,7	6	-64,7	318	-2,5	10	-60,0	2,0	1,7	154 004
1 389	-16,7	318	+36,5	2 564	-16,4	497	+18,1	1,8	1,6	154 008
1 930	+9,2	118	+5,4	7 924	-1,0	242	+27,4	4,1	2,1	154 012
1 649	+121,9	60	+81,8	3 160	+116,3	138	+43,8	1,9	2,3	154 016
.	154 020
.	154 024
828	-29,6	27	-37,2	1 299	-33,0	32	-62,8	1,6	1,2	154 028
3 797	-12,5	409	+69,0	6 994	-21,0	571	+36,9	1,8	1,4	154 032
6 195	-3,3	551	-6,9	12 216	+3,4	1 123	-12,5	2,0	2,0	154 036
.	154 040
981	+89,7	184	+247,2	1 901	+109,8	418	+457,3	1,9	2,3	154 044
936	+82,5	27	+125,0	1 823	-6,1	81	+125,0	1,9	3,0	154 048
1 856	-10,1	67	-5,6	3 694	-10,6	111	+4,7	2,0	1,7	154 052
.	154 056
331	-20,0	13	-69,0	450	-24,1	18	-73,1	1,4	1,4	154 060
347	+36,1	-	-	726	+41,8	-	-	2,1	-	154 064
32 872	-21,9	4 472	-30,3	64 259	-22,3	12 027	-16,5	2,0	2,7	158 000
1 521	-12,1	191	-51,5	2 898	-21,1	513	-34,3	1,9	2,7	158 004
1 359	-60,1	132	-71,3	5 903	-28,3	271	-74,7	4,3	2,1	158 008
.	158 012
4 470	-25,1	547	+9,6	8 556	-24,8	1 316	+20,0	1,9	2,4	158 016
1 919	-15,2	211	-26,7	3 490	-11,8	609	-13,0	1,8	2,9	158 020
4 120	-19,7	559	-20,3	7 304	-24,3	1 000	-30,7	1,8	1,8	158 024
2 742	-26,8	189	-58,2	4 279	-23,9	407	-46,1	1,6	2,2	158 026
12 394	-16,4	2 218	-24,3	23 425	-22,8	6 790	-2,3	1,9	3,1	158 028
2 935	-17,8	206	-56,7	5 391	-26,0	555	-52,9	1,8	2,7	158 032
.	158 036
24 582	-17,6	4 351	-25,4	45 671	-22,5	9 230	-24,3	1,9	2,1	162 000
3 110	-10,4	946	+68,0	6 666	-14,3	1 671	+13,2	2,1	1,8	162 004
1 396	-32,1	274	+1,9	3 775	-23,3	790	+13,7	2,7	2,9	162 008
.	162 012
2 526	-15,4	381	-30,7	4 062	-27,2	745	-35,7	1,6	2,0	162 016
.	162 020
2 120	-18,9	337	-42,7	4 044	-15,4	961	-31,0	1,9	2,9	162 022
14 964	-17,3	2 369	-38,2	26 163	-24,1	4 933	-33,5	1,7	2,1	162 024
160	-28,9	10	+66,7	453	-28,9	54	+390,9	2,8	5,4	162 028
13 566	+4,1	819	-31,1	27 051	+3,6	1 976	-34,2	2,0	2,4	166 000
2 366	-15,2	28	-52,5	4 369	-20,9	31	-75,0	1,8	1,1	166 004
.	166 008
491	-3,2	88	-13,7	889	-13,4	244	-20,0	1,8	2,8	166 012
6 512	+42,3	188	+45,7	13 316	+44,4	390	+32,2	2,0	2,1	166 016
260	-47,9	29	-62,3	631	-41,6	77	-58,2	2,4	2,7	166 020
.	166 024
369	+33,7	50	-3,8	706	+3,1	245	+0,4	1,9	4,9	166 028
942	+3,0	212	+18,4	1 693	-9,7	430	-23,8	1,8	2,0	166 032
1 609	-19,1	166	-52,2	3 556	-11,8	377	-51,9	2,2	2,3	166 036
21 421	-0,2	2 852	+3,5	39 211	-0,4	5 418	+18,0	1,8	1,9	170 000
1 402	-0,1	91	-22,9	2 844	-13,1	220	+5,8	2,0	2,4	170 004
996	-19,9	58	+13,7	1 577	-15,8	137	+30,5	1,6	2,4	170 012
.	170 016

dauer in Tagen = Übernachtungen / Ankünfte

Amtliche Schlüsselnummer	Verwaltungsbezirk	Betriebe			Betten			Mittlere Auslastung der angebotenen Betten ²⁾
		insgesamt	geöffnete	Veränderung ¹⁾	insgesamt	angebotene	Veränderung ¹⁾	
	Noch: Kreis Wesel							
170 020	Kamp-Lintfort, Stadt	9	8	-11,1	279	244	-11,3	21,3
170 024	Moers, Stadt	15	15	-	766	766	+7,0	35,1
170 028	Neukirchen-Vluyn, Stadt	4	4	-	155	155	+2,0	18,7
170 032	Rheinberg, Stadt	5	4	-	121	83	-16,2	6,7
170 036	Schermbbeck	10	10	-	546	546	-	45,9
170 040	Sonsbeck	6	6	-14,3	159	159	-9,1	34,2
170 044	Voerde (Niederrhein), Stadt	5	5	+25,0	215	215	+5,9	18,5
170 048	Wesel, Stadt	14	12	-7,7	854	745	-10,8	33,7
170 052	Xanten, Stadt	12	12	-7,7	412	409	-1,7	37,8
100 000	Reg.-Bez. Düsseldorf	1 030	996	-1,2	61 481	60 160	+2,3	33,5
	Kreisfreie Städte							
313 000	Aachen	58	56	-	4 093	4 009	-0,7	48,3
314 000	Bonn	98	93	-4,1	7 358	7 201	-2,4	36,3
315 000	Köln	256	253	+13,5	22 712	22 584	+22,4	34,4
316 000	Leverkusen	24	23	-	1 544	1 530	+1,3	31,8
354 000	Kreis Aachen	116	112	-0,9	4 257	4 128	+0,3	36,3
354 004	Alsdorf, Stadt	2	2	-	79	79	-	.
354 008	Baesweiler, Stadt	2	2	-	58	58	-	.
354 012	Eschweiler, Stadt	13	12	-7,7	321	288	-10,3	29,0
354 016	Herzogenrath, Stadt	6	6	-	171	148	-12,4	35,1
354 020	Monschau, Stadt	33	32	+3,2	1 222	1 210	+1,9	37,2
354 024	Roetgen	5	3	-40,0	106	67	-24,7	.
354 028	Simmerath	38	38	+2,7	1 630	1 629	+5,6	43,6
354 032	Stolberg (Rhld.), Stadt	11	11	-	448	433	-3,3	26,8
354 036	Würselen, Stadt	6	6	-	222	216	-2,7	18,6
358 000	Kreis Düren	89	83	-4,6	2 657	2 490	-5,1	29,0
358 004	Aldenhoven	1	1	-	15	15	-	.
358 008	Düren, Stadt	16	15	-6,3	592	522	-11,8	37,8
358 012	Heimbach, Stadt	28	23	-11,5	660	567	-8,7	16,5
358 016	Hürtgenwald	8	8	-	342	342	-	34,0
358 020	Inden	2	2	-	44	44	-	.
358 024	Jülich, Stadt	7	7	-	209	207	-1,0	27,8
358 028	Kreuzau	4	4	-	131	131	-	22,2
358 032	Langerwehe	1	1	-50,0	10	10	-58,3	-
358 036	Linnich, Stadt	2	2	-	29	29	-	.
358 040	Merzenich	-	-	-	-	-	-	-
358 044	Nideggen, Stadt	16	16	-	558	556	-0,4	36,9
358 048	Niederzier	3	3	+50,0	47	47	+23,7	.
358 052	Nörvenich	-	-	-	-	-	-	-
358 056	Titz	-	-	-	-	-	-	-
358 060	Vettweiß	1	1	-	20	20	-	.
362 000	Erftkreis	111	105	-	4 387	4 237	+0,9	31,8
362 004	Bedburg, Stadt	2	2	-33,3	98	98	-8,4	.
362 008	Bergheim, Stadt	17	15	-	383	288	-	25,0
362 012	Brühl, Stadt	15	15	-	695	695	+0,7	27,1
362 016	Elsdorf	4	4	+300,0	69	69	+475,0	.
362 020	Erftstadt, Stadt	10	10	+11,1	221	221	+5,2	22,4
362 024	Frechen, Stadt	16	15	-6,3	650	638	-1,4	23,6
362 028	Hürth, Stadt	15	14	-6,7	1 300	1 284	-1,2	45,2
362 032	Kerpen, Stadt	11	10	-	284	270	+3,8	35,2
362 036	Pulheim, Stadt	12	11	-8,3	389	376	-3,3	28,2
362 040	Wesseling, Stadt	9	9	-	298	298	-	22,7
366 000	Kreis Euskirchen	154	147	+10,5	6 961	6 737	+8,5	34,7
366 004	Bad Münstereifel, Stadt	36	34	+17,2	1 385	1 267	+18,4	28,1
366 008	Blankenheim	15	13	-	638	610	+1,7	34,9
366 012	Dahlem	8	8	-	897	897	-	34,0
366 016	Euskirchen, Stadt	15	14	+16,7	425	410	+6,8	33,3
366 020	Hellenthal	16	16	-	609	609	-	39,4
366 024	Kall	15	15	+7,1	484	477	+9,4	29,8
366 028	Mechernich, Stadt	14	13	+30,0	332	302	+39,8	28,0
366 032	Nettersheim	9	9	+12,5	788	786	+1,3	57,0

gungsstätten nach Verwaltungsbezirken

2002

Ankünfte				Übernachtungen				Mittlere Aufenthaltsdauer ³⁾		Amtliche Schlüsselnummer
aller Gäste	Veränderung ¹⁾	ausländischer Gäste	Veränderung ¹⁾	aller Gäste	Veränderung ¹⁾	ausländischer Gäste	Veränderung ¹⁾	aller Gäste	ausländischer Gäste	
806	-4,8	107	-20,7	1 609	-11,6	234	-19,0	2,0	2,2	170 020
5 066	-4,6	804	-5,6	8 331	-5,0	1 377	-6,0	1,6	1,7	170 024
512	+90,3	44	+633,3	897	+30,6	90	+429,4	1,8	2,0	170 028
112	-57,4	14	-53,3	173	-61,6	20	-50,0	1,5	1,4	170 032
3 962	+5,5	645	-2,0	7 767	+13,0	1 286	+32,4	2,0	2,0	170 036
610	+21,0	4	-75,0	1 685	+9,6	10	-58,3	2,8	2,5	170 040
678	+19,2	63	-13,7	1 232	+12,7	87	-43,9	1,8	1,4	170 044
4 287	+8,8	644	+78,9	7 778	+8,2	1 317	+81,7	1,8	2,0	170 048
2 546	-9,7	256	-13,5	4 795	-6,1	497	+19,5	1,9	1,9	170 052
326 882	-13,0	62 238	-17,7	622 374	-14,3	129 198	-15,4	1,9	2,1	100 000
27 517	-18,6	5 803	-3,0	60 058	-14,3	10 619	+4,9	2,2	1,8	313 000
43 848	-15,4	6 603	-13,0	81 114	-17,4	14 852	-16,8	1,8	2,2	314 000
143 064	-7,5	37 512	-22,8	239 694	-17,5	67 874	-34,9	1,7	1,8	315 000
7 660	-28,0	1 895	-33,9	15 066	-32,8	4 116	-47,6	2,0	2,2	316 000
16 669	-7,4	3 173	+27,4	46 395	-1,8	9 011	+45,3	2,8	2,8	354 000
.	354 004
.	354 008
878	-29,9	133	+40,0	2 585	-16,5	850	+272,8	2,9	6,4	354 012
825	-7,8	56	-8,2	1 612	-25,9	109	-51,1	2,0	1,9	354 016
5 426	-2,6	1 452	+71,2	13 962	-2,4	3 221	+98,6	2,6	2,2	354 020
.	354 024
6 303	+3,4	1 039	+13,8	22 009	+13,6	3 320	+16,2	3,5	3,2	354 028
1 599	-25,8	320	-7,5	3 601	-20,5	1 265	+39,6	2,3	4,0	354 032
785	-31,5	103	-7,2	1 246	-44,0	124	-34,4	1,6	1,2	354 036
10 552	+9,3	1 323	-14,4	22 291	+4,8	3 280	-13,5	2,1	2,5	358 000
.	358 004
3 298	+31,3	338	-22,8	6 061	+15,6	732	-26,3	1,8	2,2	358 008
1 236	-6,7	245	-32,3	2 899	-7,2	643	-32,7	2,3	2,6	358 012
1 725	+17,7	362	+1,1	3 533	+2,6	852	-1,6	2,0	2,4	358 016
.	358 020
717	-4,7	146	-27,0	1 786	+13,5	424	-18,3	2,5	2,9	358 024
418	-22,7	10	+25,0	901	-31,1	47	+30,6	2,2	4,7	358 028
-	-	-	-	-	-	-	-	-	-	358 032
-	-	-	-	-	-	-	-	-	-	358 036
-	-	-	-	-	-	-	-	-	-	358 040
2 772	+8,6	217	+32,3	6 355	+13,2	577	+42,1	2,3	2,7	358 044
.	358 048
-	-	-	-	-	-	-	-	-	-	358 052
-	-	-	-	-	-	-	-	-	-	358 056
.	358 060
16 995	-26,0	3 299	-22,9	41 733	-17,0	6 878	-10,6	2,5	2,1	362 000
.	362 004
932	-28,2	110	+12,2	2 236	-26,6	388	+68,7	2,4	3,5	362 008
3 481	-17,1	1 064	-19,4	5 844	-26,5	1 710	-21,5	1,7	1,6	362 012
.	362 016
651	+1,7	45	+7,1	1 518	-6,9	82	+3,8	2,3	1,8	362 020
2 837	-20,3	330	-23,6	4 675	-29,2	647	-31,7	1,6	2,0	362 024
3 987	-49,4	1 328	-30,4	17 982	-10,2	3 101	-0,5	4,5	2,3	362 028
1 684	+7,9	142	-10,7	2 943	-7,3	350	-17,5	1,7	2,5	362 032
1 714	-22,8	186	-9,7	3 284	-22,8	416	-1,0	1,9	2,2	362 036
963	+2,2	36	-41,0	2 093	-3,8	82	-60,2	2,2	2,3	362 040
23 925	+6,5	2 550	+29,7	72 312	-0,8	9 658	-4,5	3,0	3,8	366 000
4 671	+9,4	140	-7,3	11 032	-2,4	354	+8,6	2,4	2,5	366 004
2 990	-0,1	352	+19,3	6 599	-9,2	720	+12,9	2,2	2,0	366 008
3 316	+117,0	1 015	+211,3	9 324	+35,7	5 232	+37,0	2,8	5,2	366 012
1 841	+2,0	125	+0,8	4 231	+1,5	370	-24,8	2,3	3,0	366 016
2 674	-6,4	305	+5,2	7 433	-7,7	533	-34,2	2,8	1,7	366 020
1 901	-12,3	50	+127,3	4 408	-17,0	100	+49,3	2,3	2,0	366 024
1 032	+33,2	44	+144,4	2 621	+44,6	112	+86,7	2,5	2,5	366 028
2 059	-1,6	6	-	13 898	+5,0	102	-17,7	6,7	17,0	366 032

Noch: 2.1 Kapazität und Leistung der Beherber

Mai

Amtliche Schlüsselnummer	Verwaltungsbezirk	Betriebe			Betten			Mittlere Auslastung der angebotenen Betten ²⁾
		insgesamt	geöffnete	Veränderung ¹⁾	insgesamt	angebotene	Veränderung ¹⁾	
	Noch: Kreis Euskirchen							
366 036	Schleiden, Stadt	18	17	-	1 212	1 192	+7,8	28,7
366 040	Weilerswist	3	3	-	53	49	-7,5	12,0
366 044	Zülpich, Stadt	5	5	+66,7	138	138	+119,0	46,1
370 000	Kreis Heinsberg	45	44	+7,3	1 315	1 270	+2,2	30,3
370 004	Erkelenz, Stadt	7	7	-	201	201	+7,5	36,3
370 008	Gangelt	1	1	-	9	9	-	.
370 012	Geilenkirchen, Stadt	6	6	-	229	229	-	26,9
370 016	Heinsberg, Stadt	4	4	+33,3	88	83	+5,1	.
370 020	Hückelhoven, Stadt	5	5	-	177	177	-	35,3
370 024	Selfkant	-	-	-	-	-	-	-
370 028	Übach-Palenberg, Stadt	3	2	-33,3	107	67	-37,4	.
370 032	Waldfeucht	1	1	-	20	20	-	.
370 036	Wassenberg, Stadt	8	8	+14,3	158	158	+8,2	23,6
370 040	Wegberg, Stadt	10	10	+25,0	326	326	+12,8	33,7
374 000	Oberbergischer Kreis	145	137	+0,7	7 011	6 692	+2,6	41,0
374 004	Bergneustadt, Stadt	9	9	+28,6	515	510	+27,5	36,7
374 008	Engelskirchen	8	8	-	334	334	-	.
374 012	Gummersbach, Stadt	23	21	-8,7	1 059	1 030	-2,6	27,7
374 016	Hückeswagen, Stadt	5	5	-	203	203	-	30,0
374 020	Lindlar	14	13	-	509	484	-2,0	39,9
374 024	Marienheide	10	10	+11,1	568	568	+2,0	35,3
374 028	Morsbach	4	3	-25,0	263	253	-3,8	.
374 032	Nümbrecht	12	12	-	1 008	1 007	-0,1	54,0
374 036	Radevormwald, Stadt	9	9	+12,5	535	535	+29,5	44,8
374 040	Reichshof	21	18	-10,0	880	666	-24,1	54,3
374 044	Waldröhl, Stadt	6	6	-	267	267	-	23,1
374 048	Wiehl, Stadt	12	12	+9,1	525	503	+43,7	32,2
374 052	Wipperfürth, Stadt	12	11	+10,0	345	332	+9,9	34,0
378 000	Rhein.-Berg.-Kreis	84	80	-	3 984	3 885	+1,3	30,1
378 004	Bergisch Gladbach, Stadt	25	24	-7,7	1 511	1 488	-2,5	27,2
378 008	Burscheid, Stadt	5	5	-	150	150	-	.
378 012	Kürten	9	9	-	193	193	-	25,8
378 016	Leichlingen (Rhld.), Stadt	10	10	+11,1	621	619	+9,6	49,8
378 020	Odenthal	6	6	+20,0	224	224	+17,9	22,4
378 024	Overath, Stadt	11	10	-	368	350	+2,6	19,9
378 028	Rösrath, Stadt	6	4	-20,0	296	250	-7,1	.
378 032	Wermelskirchen, Stadt	12	12	+9,1	621	611	+1,8	25,7
382 000	Rhein-Sieg-Kreis	197	192	-3,0	9 689	9 494	-1,7	32,5
382 004	Alfter	3	3	-	105	105	-	21,2
382 008	Bad Honnef, Stadt	21	21	-4,5	1 559	1 555	+0,1	40,1
382 012	Bornheim, Stadt	14	14	-	413	413	-	30,8
382 016	Eitorf	6	6	+20,0	271	271	+5,4	.
382 020	Hennef (Sieg), Stadt	18	17	-5,6	1 270	1 259	-0,9	38,1
382 024	Königswinter, Stadt	37	34	-2,9	2 063	1 924	-1,4	36,1
382 028	Lohmar, Stadt	13	13	-	318	318	-	16,1
382 032	Meckenheim, Stadt	5	5	-16,7	193	190	-7,3	20,9
382 036	Much	5	5	-16,7	315	315	-4,8	.
382 040	Neunkirchen-Seelscheid	2	2	-	48	48	-	.
382 044	Niederkassel, Stadt	8	7	-	223	205	-3,8	22,8
382 048	Rheinbach, Stadt	5	5	-16,7	134	134	-17,8	16,1
382 052	Ruppichteroth	3	3	-	188	188	-	.
382 056	Sankt Augustin, Stadt	6	6	-14,3	268	260	-18,5	28,8
382 060	Siegburg, Stadt	14	14	-	569	557	-2,1	22,8
382 064	Swisttal	3	3	-	97	97	-	16,9
382 068	Troisdorf, Stadt	12	12	-	719	719	-	31,0
382 072	Wachtberg	5	5	-	261	261	-	32,5
382 076	Windeck	17	17	-	675	675	-	37,0
300 000	Reg.-Bez. Köln	1 377	1 325	+2,6	75 968	74 257	+6,4	35,1
	Kreisfreie Städte							
512 000	Bottrop	14	14	+40,0	489	489	+23,8	26,4
513 000	Gelsenkirchen	16	16	-	1 037	1 037	+0,4	25,0
515 000	Münster	85	83	+1,2	7 189	7 086	+3,3	42,0

Anmerkungen siehe Seite 10

gungsstätten nach Verwaltungsbezirken

2002

Ankünfte				Übernachtungen				Mittlere Aufenthaltsdauer ³⁾		Amtliche Schlüsselnummer
aller Gäste	Veränderung ¹⁾	ausländischer Gäste	Veränderung ¹⁾	aller Gäste	Veränderung ¹⁾	ausländischer Gäste	Veränderung ¹⁾	aller Gäste	ausländischer Gäste	
3 084	-14,7	464	-27,7	10 609	-23,7	2 010	-44,0	3,4	4,3	366 036
80	-40,7	18	-56,1	183	-33,5	41	-46,1	2,3	2,3	366 040
277	+18,9	31	-39,2	1 974	+181,6	84	-24,3	7,1	2,7	366 044
5 833	-1,6	884	-11,2	11 936	+0,8	2 312	-11,8	2,0	2,6	370 000
989	-1,3	153	-15,0	2 261	+4,9	467	+29,7	2,3	3,1	370 004
.	370 008
837	+9,1	317	-8,4	1 913	-10,4	913	-31,5	2,3	2,9	370 012
.	370 016
818	+11,7	139	+56,2	1 938	+28,0	338	+53,6	2,4	2,4	370 020
-	-	-	-	-	-	-	-	-	-	370 024
.	370 028
.	370 032
744	-11,5	56	-30,9	1 156	-15,2	103	-52,5	1,6	1,8	370 036
1 630	-9,2	73	-69,8	3 404	-2,4	224	-42,3	2,1	3,1	370 040
25 295	-	1 567	-11,4	85 038	-2,4	3 945	-13,4	3,4	2,5	374 000
1 316	-8,0	34	+6,3	5 797	-12,8	207	+179,7	4,4	6,1	374 004
.	374 008
3 741	-17,2	514	-42,4	8 843	-5,5	1 356	-31,5	2,4	2,6	374 012
889	-21,5	49	-43,7	1 885	-23,1	147	-36,6	2,1	3,0	374 016
2 047	+35,6	88	+12,8	5 988	+12,3	274	+24,0	2,9	3,1	374 020
2 709	-6,4	244	+17,3	6 224	-6,5	539	-35,1	2,3	2,2	374 024
.	374 028
3 796	+4,5	119	+466,7	16 842	+4,1	315	+751,4	4,4	2,6	374 032
2 924	+24,3	27	-55,7	7 436	+15,4	63	-45,7	2,5	2,3	374 036
1 147	-47,8	84	+1,2	11 201	-22,0	211	-36,4	9,8	2,5	374 040
704	-18,1	-	-100,0	1 909	-18,3	-	-100,0	2,7	-	374 044
2 664	+68,5	168	+5,0	5 020	+62,5	363	-2,4	1,9	2,2	374 048
1 684	+16,9	168	+273,3	3 502	+9,3	322	+198,1	2,1	1,9	374 052
14 692	-19,6	1 459	-23,3	35 270	-16,6	3 057	-29,8	2,4	2,1	378 000
6 615	-24,1	698	-32,3	12 553	-24,7	1 196	-40,4	1,9	1,7	378 004
.	378 008
564	-31,4	188	+30,6	1 543	+1,2	638	+81,3	2,7	3,4	378 012
1 568	+1,8	81	+39,7	9 553	+4,8	293	+51,8	6,1	3,6	378 016
890	-13,9	107	-23,6	1 552	-20,5	191	-40,3	1,7	1,8	378 020
850	+19,0	57	-3,4	2 127	-0,6	65	-61,5	2,5	1,1	378 024
.	378 028
2 747	-24,3	88	-25,4	4 869	-21,1	201	-10,7	1,8	2,3	378 032
41 624	-16,9	4 316	-22,6	95 135	-16,8	8 974	-25,3	2,3	2,1	382 000
299	-37,3	26	-31,6	689	-49,3	64	-41,3	2,3	2,5	382 004
9 229	-1,6	536	+4,5	19 021	-8,3	1 153	-13,4	2,1	2,2	382 008
1 439	-17,0	136	+7,9	3 943	-12,2	539	+7,8	2,7	4,0	382 012
.	382 016
3 518	-10,1	188	+97,9	14 811	-7,5	246	+37,4	4,2	1,3	382 020
9 785	-6,9	945	-18,4	21 502	-1,6	2 137	-11,7	2,2	2,3	382 024
1 045	-28,5	93	-21,8	1 588	-36,1	205	-9,3	1,5	2,2	382 028
605	-44,0	160	-28,3	1 230	-44,4	313	-16,5	2,0	2,0	382 032
.	382 036
.	382 040
851	-10,2	53	-46,5	1 446	-18,7	76	-69,4	1,7	1,4	382 044
407	-47,7	18	-57,1	669	-50,7	18	-77,8	1,6	1,0	382 048
.	382 052
972	-52,3	87	-68,0	2 323	-49,3	172	-59,4	2,4	2,0	382 056
2 243	-39,7	586	-53,3	3 903	-37,0	1 142	-49,3	1,7	1,9	382 060
354	-14,1	30	-40,0	507	-31,1	43	-58,3	1,4	1,4	382 064
4 300	-24,3	1 124	-5,5	6 788	-36,3	2 084	-23,4	1,6	1,9	382 068
1 291	-10,8	95	-1,0	2 630	-8,9	230	-6,5	2,0	2,4	382 072
1 787	-16,3	45	+50,0	7 740	-9,7	126	+16,7	4,3	2,8	382 076
377 674	-10,9	70 384	-17,8	806 042	-13,2	144 576	-24,5	2,1	2,1	300 000
2 446	-10,4	487	-3,8	4 009	-26,2	668	-32,0	1,6	1,4	512 000
4 011	-45,2	672	-56,1	7 809	-42,6	1 580	-49,9	1,9	2,4	513 000
39 671	-5,0	3 831	-1,5	91 562	-4,7	6 145	-7,9	2,3	1,6	515 000

Noch: 2.1 Kapazität und Leistung der Beherber

Mai

Amtliche Schlüsselnummer	Verwaltungsbezirk	Betriebe			Betten			Mittlere Auslastung der angebotenen Betten ²⁾
		insgesamt	geöffnete	Veränderung ¹⁾	insgesamt	angebotene	Veränderung ¹⁾	
554 000	Kreis Borken	126	117	+5,4	5 182	5 001	+9,3	33,7
554 004	Ahaus, Stadt	9	9	-	495	490	+2,3	37,1
554 008	Bocholt, Stadt	14	13	+8,3	524	506	+21,1	22,7
554 012	Borken, Stadt	16	15	-6,3	715	704	-1,5	42,1
554 016	Gescher, Stadt	5	4	-20,0	106	82	-12,8	.
554 020	Gronau (Westf.), Stadt	14	13	+8,3	512	490	+19,2	31,4
554 024	Heek	2	2	x	159	159	x	.
554 028	Heiden	3	3	-	132	132	-	41,1
554 032	Isselburg, Stadt	4	4	-20,0	107	107	-	40,9
554 036	Legden	10	7	+133,3	687	605	+13,5	38,4
554 040	Raesfeld	7	7	-	259	259	-	17,6
554 044	Reken	7	7	-	315	315	-	35,8
554 048	Rhede, Stadt	5	5	+25,0	100	100	+13,6	26,4
554 052	Schöppingen	5	5	+25,0	142	142	+20,3	26,1
554 056	Stadtlohn, Stadt	4	4	-	138	138	-	52,8
554 060	Südlohn	4	4	-	168	168	-	41,9
554 064	Velen	9	8	+14,3	392	382	+9,5	29,2
554 068	Vreden, Stadt	8	7	-22,2	231	222	-11,2	39,7
558 000	Kreis Coesfeld	88	85	+1,2	2 977	2 835	-2,3	34,6
558 004	Ascheberg	9	9	+12,5	382	382	+7,9	34,1
558 008	Billerbeck, Stadt	7	7	-12,5	394	394	-7,9	45,7
558 012	Coesfeld, Stadt	10	9	-10,0	404	326	-19,3	32,5
558 016	Dülmen, Stadt	17	16	-	570	528	-5,0	29,0
558 020	Havixbeck	7	7	+16,7	194	194	+8,4	46,9
558 024	Lüdinghausen, Stadt	8	8	+14,3	170	170	+11,1	34,0
558 028	Nordkirchen	3	3	-25,0	48	48	-18,6	18,9
558 032	Nottuln	10	10	-	380	372	-2,1	41,8
558 036	Olfen, Stadt	4	4	+33,3	72	72	+41,2	18,3
558 040	Rosendahl	4	3	-25,0	135	121	-10,4	13,1
558 044	Senden	9	9	+12,5	228	228	+12,3	30,8
562 000	Kreis Recklinghausen	108	104	+10,6	4 803	4 645	+4,3	33,0
562 004	Castrop-Rauxel, Stadt	9	7	-	341	293	-4,2	21,8
562 008	Datteln, Stadt	6	6	+50,0	263	263	+9,6	.
562 012	Dorsten, Stadt	23	22	-	711	680	+3,7	32,1
562 014	Gladbeck, Stadt	6	6	-	482	482	-	34,0
562 016	Haltern am See, Stadt	20	19	-	846	831	+1,1	41,1
562 020	Herten, Stadt	7	7	-	243	243	-	32,2
562 024	Marl, Stadt	12	12	+71,4	500	451	+21,9	23,5
562 028	Oer-Erkenschwick, Stadt	7	7	+40,0	559	559	+13,2	24,4
562 032	Recklinghausen, Stadt	14	14	-	774	759	-1,9	33,8
562 036	Waltrop, Stadt	4	4	+33,3	84	84	+29,2	.
566 000	Kreis Steinfurt	173	165	+1,9	5 149	4 846	-1,5	33,6
566 004	Altenberge	3	3	-	102	102	-	39,4
566 008	Emsdetten, Stadt	9	8	-11,1	308	252	-17,1	36,4
566 012	Greven, Stadt	10	10	-	362	362	-	23,4
566 016	Hörstel, Stadt	12	12	-	273	273	-	34,5
566 020	Hopsten	6	5	-	178	86	-47,6	18,5
566 024	Horstmar, Stadt	4	4	+33,3	71	71	+73,2	25,4
566 028	Ibbenbüren, Stadt	12	12	+33,3	387	387	+22,9	31,2
566 032	Ladbergen	7	7	+16,7	161	161	+21,1	27,4
566 036	Laer	3	2	-33,3	77	64	-16,9	.
566 040	Lengerich, Stadt	6	5	-28,6	132	116	-28,4	34,6
566 044	Lienen	10	10	+11,1	212	209	+3,0	24,8
566 048	Lotte	-	-	-	-	-	-	-
566 052	Metelen	6	6	-	136	136	-	31,2
566 056	Mettingen	5	5	-	194	194	-	27,4
566 060	Neuenkirchen	4	4	-	123	123	-	26,2
566 064	Nordwalde	4	4	-	141	141	-	.
566 068	Ochtrup, Stadt	3	3	-	70	70	+11,1	19,0
566 072	Recke	7	6	-	138	127	-	20,7
566 076	Rheine, Stadt	21	21	+10,5	640	639	+3,9	35,2
566 080	Saerbeck	5	5	-	195	195	+4,3	34,0
566 084	Steinfurt, Stadt	11	10	-16,7	271	259	-11,9	31,6
566 088	Tecklenburg, Stadt	19	18	+12,5	745	669	-0,6	47,4
566 092	Westerkappeln	2	2	-	28	25	-10,7	.
566 096	Wettringen	4	3	-25,0	205	185	-9,8	.

Anmerkungen siehe Seite 10

Amtliche Schlüsselnummer	Verwaltungsbezirk	Betriebe			Betten			Mittlere Auslastung der angebotenen Betten ²⁾
		insgesamt	geöffnete	Veränderung ¹⁾	insgesamt	angebotene	Veränderung ¹⁾	
570 000	Kreis Warendorf	81	80	+8,1	2 437	2 414	+4,1	32,2
570 004	Ahlen, Stadt	12	12	+20,0	303	302	+9,0	21,6
570 008	Beckum, Stadt	8	8	–	226	226	–0,9	24,6
570 012	Beelen	2	2	–	32	32	–	.
570 016	Drensteinfurt, Stadt	5	5	+66,7	101	99	+43,5	.
570 020	Ennigerloh, Stadt	4	4	–	103	103	+2,0	23,8
570 024	Everswinkel	5	5	–	150	150	–	47,6
570 028	Oelde, Stadt	9	8	–11,1	394	383	–1,0	29,7
570 032	Ostbevern	4	4	+33,3	59	59	+25,5	33,7
570 036	Sassenberg, Stadt	4	4	–	80	80	–	46,6
570 040	Sendenhorst, Stadt	5	5	–	124	122	–1,6	28,2
570 044	Telgte, Stadt	5	5	–	173	173	–	42,2
570 048	Wadersloh	3	3	–	98	98	+12,6	31,9
570 052	Warendorf, Stadt	15	15	+15,4	594	587	+4,1	40,0
500 000	Reg.-Bez. Münster	691	664	+4,9	29 263	28 353	+3,3	35,2
711 000	Kreisfreie Stadt Bielefeld	63	62	–1,6	4 122	4 063	–4,7	29,5
754 000	Kreis Gütersloh	101	98	+2,1	3 452	3 369	+0,5	25,4
754 004	Borgholzhausen, Stadt	3	3	–	80	80	–	23,5
754 008	Gütersloh, Stadt	19	19	–	817	817	–	24,1
754 012	Halle (Westf.), Stadt	10	9	+12,5	434	417	+4,5	26,2
754 016	Harsewinkel, Stadt	9	9	–	384	384	–	35,0
754 020	Herzebrock-Clarholz	3	3	–25,0	73	73	–19,8	.
754 024	Langenberg	3	2	–33,3	71	41	–42,3	.
754 028	Rheda-Wiedenbrück, Stadt	12	11	+10,0	463	454	+3,2	26,6
754 032	Rietberg, Stadt	7	7	+16,7	173	172	+19,4	26,4
754 036	Schloß Holte-Stukenbrock	11	11	–	294	294	–	25,4
754 040	Steinhagen	4	4	+33,3	110	110	+37,5	15,7
754 044	Verl	8	8	–	207	181	–12,6	25,5
754 048	Versmold, Stadt	4	4	–	194	194	–	17,6
754 052	Werther (Westf.), Stadt	8	8	–	152	152	–	29,6
758 000	Kreis Herford	73	68	–	3 148	3 040	–0,6	37,6
758 004	Bünde, Stadt	9	9	+12,5	282	271	+4,6	47,7
758 008	Enger, Stadt	1	1	–	19	19	–	.
758 012	Herford, Stadt	16	16	–	577	575	–0,3	20,5
758 016	Hiddenhausen	6	6	–	213	213	–	14,6
758 020	Kirchlengern	2	1	–50,0	29	17	–41,4	.
758 024	Löhne, Stadt	11	9	–10,0	606	575	–3,5	47,0
758 028	Rödinghausen	8	8	+14,3	246	246	+8,4	52,8
758 032	Spenge, Stadt	3	3	–	67	67	–	.
758 036	Vlotho, Stadt	17	15	–	1 109	1 057	–1,3	42,5
762 000	Kreis Höxter	173	161	+3,2	7 999	7 382	–1,4	51,5
762 004	Bad Driburg, Stadt	59	55	+3,8	3 538	3 345	–0,5	69,7
762 008	Beverungen, Stadt	23	21	+16,7	756	668	+12,1	32,2
762 012	Borgentreich, Stadt	1	1	–	10	10	–	.
762 016	Brakel, Stadt	11	11	–	612	491	–19,8	36,5
762 020	Höxter, Stadt	26	24	+9,1	977	901	+5,8	38,9
762 024	Marienmünster, Stadt	13	11	–8,3	350	309	–4,9	33,8
762 028	Nieheim, Stadt	11	11	–	739	739	–	34,7
762 032	Steinheim, Stadt	3	3	–	80	80	–	.
762 036	Warburg, Stadt	19	19	–	638	638	+0,9	39,6
762 040	Willebadessen, Stadt	7	5	–16,7	299	201	–29,0	35,9
766 000	Kreis Lippe	335	319	–1,5	14 083	13 325	–1,6	43,7
766 004	Augustdorf	1	1	–	15	15	–	.
766 008	Bad Salzuflen, Stadt	98	94	–6,9	4 883	4 813	–4,0	59,3
766 012	Barntrup, Stadt	2	2	–	34	34	–	.
766 016	Blomberg, Stadt	9	9	–18,2	561	542	–4,9	35,8
766 020	Detmold, Stadt	23	23	–	957	957	+1,4	38,1
766 024	Dörentrup	11	10	–9,1	347	301	–13,3	47,3
766 028	Extertal	13	13	–	973	973	+0,1	14,9
766 032	Horn-Bad Meinberg, Stadt	81	76	–1,3	3 214	2 776	–0,8	45,4

gungsstätten nach Verwaltungsbezirken

2002

Ankünfte				Übernachtungen				Mittlere Aufenthaltsdauer ³⁾		Amtliche Schlüsselnummer
aller Gäste	Veränderung ¹⁾	ausländischer Gäste	Veränderung ¹⁾	aller Gäste	Veränderung ¹⁾	ausländischer Gäste	Veränderung ¹⁾	aller Gäste	ausländischer Gäste	
11 407	-0,9	807	-28,9	24 066	+6,3	1 832	-35,2	2,1	2,3	570 000
1 176	-17,1	68	-73,6	2 019	-30,4	181	-66,5	1,7	2,7	570 004
952	-6,9	80	-21,6	1 724	+25,2	170	+13,3	1,8	2,1	570 008
.	570 012
.	570 016
359	-39,7	11	-47,6	759	-37,1	34	-32,0	2,1	3,1	570 020
703	+79,3	13	-38,1	2 215	+110,6	41	-24,1	3,2	3,2	570 024
1 724	-27,3	306	-28,8	3 527	-12,9	507	-50,2	2,0	1,7	570 028
272	+40,2	12	+140,0	616	+37,5	18	+38,5	2,3	1,5	570 032
374	-7,7	2	-81,8	1 156	+9,5	96	-13,5	3,1	48,0	570 036
570	+3,3	66	+3,1	1 067	-9,2	234	-4,1	1,9	3,5	570 040
1 251	+4,2	67	+71,8	2 263	+10,8	121	+86,2	1,8	1,8	570 044
321	-25,9	2	-88,9	970	-15,9	5	-83,3	3,0	2,5	570 048
3 401	+24,0	151	+3,4	7 285	+25,8	387	-22,8	2,1	2,6	570 052
147 477	-5,9	12 712	-10,8	307 704	-4,2	26 103	-11,5	2,1	2,1	500 000
20 071	-21,4	2 409	-23,2	37 086	-20,6	5 603	-15,4	1,8	2,3	711 000
15 278	-22,3	1 674	-20,2	26 522	-24,0	3 340	-30,2	1,7	2,0	754 000
406	-43,7	44	-17,0	583	-40,7	87	-6,5	1,4	2,0	754 004
3 539	-25,0	636	-26,2	6 113	-33,9	1 205	-47,0	1,7	1,9	754 008
2 016	-21,3	149	-41,1	3 391	-36,5	277	-48,7	1,7	1,9	754 012
2 318	-28,0	253	-19,4	4 164	-7,1	420	-30,7	1,8	1,7	754 016
.	754 020
.	754 024
2 399	-17,9	185	-16,7	3 739	-12,1	314	-1,6	1,6	1,7	754 028
569	+5,8	16	-20,0	1 410	-0,8	28	-60,0	2,5	1,8	754 032
1 337	-18,0	94	-21,0	2 319	-18,8	334	+20,6	1,7	3,6	754 036
297	-29,8	17	x	535	-37,5	26	x	1,8	1,5	754 040
845	-24,6	155	+27,0	1 431	-26,1	339	+51,3	1,7	2,2	754 044
585	-9,9	28	-24,3	1 061	-18,5	71	+2,9	1,8	2,5	754 048
763	-7,7	59	+18,0	1 393	-9,1	129	+18,3	1,8	2,2	754 052
9 242	-17,7	778	-10,7	35 428	-10,3	1 308	-46,5	3,8	1,7	758 000
482	+29,9	31	+40,9	3 960	-4,3	87	+61,1	8,2	2,8	758 004
.	758 008
2 189	-9,4	297	-15,9	3 647	-15,5	499	-32,7	1,7	1,7	758 012
582	-40,4	31	-51,6	961	-46,7	57	-63,5	1,7	1,8	758 016
.	758 020
1 641	-8,0	189	+310,9	8 379	-12,4	259	+127,2	5,1	1,4	758 024
1 407	-13,4	5	x	4 024	+8,8	19	x	2,9	3,8	758 028
.	758 032
2 684	-29,4	209	-44,1	13 917	-9,5	365	-73,1	5,2	1,7	758 036
23 899	+3,8	1 056	+4,3	116 727	+1,1	4 515	+46,2	4,9	4,3	762 000
6 227	-0,1	115	-17,3	72 208	+1,2	475	+31,9	11,6	4,1	762 004
2 764	+11,6	55	-8,3	6 439	+1,2	61	-20,8	2,3	1,1	762 008
.	762 012
1 789	-9,8	64	-1,5	5 560	+2,2	240	+17,6	3,1	3,8	762 016
5 803	+22,0	268	+32,0	10 867	-4,1	571	+65,0	1,9	2,1	762 020
618	+15,5	89	+122,5	3 239	+16,6	566	+72,6	5,2	6,4	762 024
1 907	-3,2	145	+4,3	7 541	+11,1	1 686	+71,9	4,0	11,6	762 028
.	762 032
3 549	-3,3	172	-16,9	7 829	-5,7	513	+9,6	2,2	3,0	762 036
758	-14,1	129	-9,8	2 239	+7,1	352	+22,6	3,0	2,7	762 040
33 921	-10,7	2 167	-13,6	179 610	-6,5	5 737	-24,3	5,3	2,6	766 000
9 281	-15,2	413	-39,1	88 321	-4,6	912	-38,3	9,5	2,2	766 004
.	766 008
.	766 012
1 765	-34,6	93	-35,0	6 020	-14,6	238	-59,2	3,4	2,6	766 016
5 662	-7,9	599	-17,3	11 074	-4,3	1 105	+0,5	2,0	1,8	766 020
1 161	+13,4	25	-24,2	4 416	+15,8	38	-44,9	3,8	1,5	766 024
1 358	+37,0	50	+61,3	4 491	+0,6	185	+46,8	3,3	3,7	766 028
6 331	-5,1	207	-27,6	38 670	-10,3	953	-38,2	6,1	4,6	766 032

Noch: 2.1 Kapazität und Leistung der Beherber

Mai

Amtliche Schlüsselnummer	Verwaltungsbezirk	Betriebe			Betten			Mittlere Auslastung der angebotenen Betten ²⁾
		insgesamt	geöffnete	Veränderung ¹⁾	insgesamt	angebotene	Veränderung ¹⁾	
	Noch: Kreis Lippe							
766 036	Kalletal	11	10	+25,0	245	233	+22,6	15,1
766 040	Lage, Stadt	19	18	+5,9	609	596	+3,3	20,6
766 044	Lemgo, Stadt	13	13	-	338	332	-1,8	27,7
766 048	Leopoldshöhe	3	3	+200,0	51	51	+183,3	22,2
766 052	Lügde, Stadt	16	14	-	583	500	-0,6	30,1
766 056	Oerlinghausen, Stadt	10	10	+11,1	539	522	-0,9	52,1
766 060	Schieder-Schwalenberg, Stadt	22	20	-	700	646	-2,9	25,5
766 064	Schlangen	3	3	-	34	34	-	11,9
770 000	Kreis Minden-Lübbecke	148	142	-	8 584	8 344	+0,5	50,9
770 004	Bad Oeynhausen, Stadt	45	42	-	4 545	4 425	+0,2	60,9
770 008	Espelkamp, Stadt	5	5	-	207	199	-3,9	36,8
770 012	Hille	6	6	-	189	182	-	69,4
770 016	Hüllhorst	5	5	-16,7	220	220	-3,9	30,9
770 020	Lübbecke, Stadt	3	3	-25,0	79	79	-11,2	18,9
770 024	Minden, Stadt	17	16	-	774	764	+7,8	27,2
770 028	Petershagen, Stadt	17	17	+6,3	665	660	+1,1	47,4
770 032	Porta Westfalica, Stadt	17	16	+6,7	726	685	+5,4	29,1
770 036	Preußisch-Oldendorf, Stadt	19	18	-5,3	854	814	-3,9	54,7
770 040	Rahden, Stadt	6	6	-	175	166	-5,1	36,0
770 044	Stemwede	8	8	+14,3	150	150	+6,4	29,1
774 000	Kreis Paderborn	133	133	+3,1	5 422	5 347	+0,5	42,8
774 004	Altenbeken	8	8	-	112	112	-	19,3
774 008	Bad Lippspringe, Stadt	27	27	-6,9	1 520	1 509	-5,0	66,1
774 012	Borchen	10	10	-	332	332	-	35,1
774 016	Büren, Stadt	12	12	-	416	416	+1,7	34,3
774 020	Delbrück, Stadt	6	6	+20,0	231	231	+12,7	27,9
774 024	Hövelhof	9	9	+50,0	233	233	+42,9	16,6
774 028	Lichtenau, Stadt	14	14	+7,7	552	552	+1,8	16,2
774 032	Paderborn, Stadt	25	25	-	1 059	1 004	-4,3	45,5
774 036	Salzkotten, Stadt	4	4	-	103	103	-	15,7
774 040	Bad Wünnenberg, Stadt	18	18	+5,9	864	855	+4,5	40,0
700 000	Reg.-Bez. Detmold	1 026	983	+0,5	46 810	44 870	-1,0	43,1
	Kreisfreie Städte							
911 000	Bochum	41	40	+11,1	3 242	3 207	+2,0	33,6
913 000	Dortmund	72	69	+11,3	5 207	5 091	+12,5	28,1
914 000	Hagen	26	23	-	1 104	1 030	+4,1	33,2
915 000	Hamm	26	25	-3,8	998	962	-2,7	28,0
916 000	Herne	10	10	-	493	493	-	21,5
954 000	Ennepe-Ruhr-Kreis	70	69	+1,5	3 273	3 210	+2,5	37,7
954 004	Breckerfeld, Stadt	5	5	+25,0	251	251	+10,6	46,4
954 008	Ennepetal, Stadt	6	5	-16,7	328	310	-5,5	.
954 012	Gevelsberg, Stadt	2	2	-	87	87	-	.
954 016	Hattingen, Stadt	14	14	-	543	538	+2,7	40,6
954 020	Herdecke, Stadt	7	7	-	406	406	+1,5	34,7
954 024	Schwelm, Stadt	9	9	+12,5	339	339	+4,3	31,9
954 028	Sprockhövel, Stadt	8	8	-11,1	404	404	-3,3	39,8
954 032	Wetter (Ruhr), Stadt	6	6	+20,0	280	280	+38,6	28,8
954 036	Witten, Stadt	13	13	-	635	595	-4,3	27,1
958 000	Hochsauerland Kreis	570	556	-	26 148	25 518	-0,5	40,0
958 004	Arnsberg, Stadt	26	26	-	1 454	1 437	-1,0	30,1
958 008	Bestwig	18	17	-5,6	829	785	+1,8	31,7
958 012	Brilon, Stadt	38	37	-	1 473	1 449	-	44,3
958 016	Eslohe (Sauerland)	34	34	-	1 230	1 217	-0,8	33,9
958 020	Hallenberg, Stadt	18	18	-	680	675	-0,7	35,9
958 024	Marsberg, Stadt	11	10	-	209	179	-	24,8
958 028	Medebach, Stadt	27	27	+8,0	3 993	3 974	+0,1	56,4
958 032	Meschede, Stadt	37	34	-2,9	1 463	1 276	-5,2	40,6
958 036	Olsberg, Stadt	42	41	+5,1	1 399	1 341	+0,4	40,4
958 040	Schmallenberg, Stadt	136	134	-0,7	4 726	4 687	+0,6	45,9
958 044	Sundern (Sauerland), Stadt	40	39	-	1 486	1 443	-1,1	32,6
958 048	Winterberg, Stadt	143	139	-0,7	7 206	7 055	-0,9	32,0

Anmerkungen siehe Seite 10

gungsstätten nach Verwaltungsbezirken

2002

Ankünfte				Übernachtungen				Mittlere Aufenthaltsdauer ³⁾		Ämtliche Schlüsselnummer
aller Gäste	Veränderung ¹⁾	ausländischer Gäste	Veränderung ¹⁾	aller Gäste	Veränderung ¹⁾	ausländischer Gäste	Veränderung ¹⁾	aller Gäste	ausländischer Gäste	
318	+7,4	-	-100,0	1 091	+17,3	2	-83,3	3,4	-	766 036
1 281	-20,8	40	-55,6	3 781	-17,0	124	-76,1	3,0	3,1	766 040
1 228	-27,1	193	+319,6	2 850	-10,2	388	+132,3	2,3	2,0	766 044
147	+212,8	5	x	351	+154,3	12	x	2,4	2,4	766 048
1 313	-16,5	149	+115,9	4 658	-15,9	407	+60,2	3,5	2,7	766 052
2 380	-12,1	70	+16,7	8 434	-9,0	307	-	3,5	4,4	766 056
1 488	+12,3	316	-2,2	5 116	-1,7	1 047	-23,1	3,4	3,3	766 060
66	-45,0	2	-81,8	125	-55,2	14	-70,8	1,9	7,0	766 064
22 548	-7,7	2 779	+30,9	131 638	-5,7	5 577	+21,6	5,8	2,0	770 000
8 345	-4,5	1 346	+40,6	83 573	-6,6	2 183	+11,9	10,0	1,6	770 004
1 009	+11,7	85	-47,5	2 268	+12,6	361	-33,8	2,2	4,2	770 008
495	-3,5	10	+400,0	3 913	+10,3	138	+527,3	7,9	13,8	770 012
1 007	-22,7	50	+127,3	2 105	-13,6	104	+23,8	2,1	2,1	770 016
332	-14,0	62	+44,2	462	-27,4	125	+119,3	1,4	2,0	770 020
3 890	-23,6	822	+74,2	6 434	-18,5	1 373	+49,6	1,7	1,7	770 024
1 663	-3,8	47	-6,0	9 690	-0,4	225	+74,4	5,8	4,8	770 028
3 308	+1,8	162	-43,4	6 184	-5,4	265	-40,8	1,9	1,6	770 032
1 334	-8,2	35	+133,3	13 803	-4,2	198	+115,2	10,3	5,7	770 036
780	-0,9	57	-27,8	1 854	+7,6	145	-25,3	2,4	2,5	770 040
385	+35,6	103	+194,3	1 352	+15,0	460	+212,9	3,5	4,5	770 044
19 501	-3,1	2 100	+5,9	70 716	-0,9	5 741	+20,1	3,6	2,7	774 000
129	+16,2	13	-40,9	671	-3,9	114	-40,9	5,2	8,8	774 004
4 424	+15,9	373	+40,2	30 910	+6,9	1 180	+75,3	7,0	3,2	774 008
743	+1,6	10	-33,3	3 617	-	18	-60,9	4,9	1,8	774 012
2 055	-7,3	65	-71,0	4 425	-14,8	147	-46,5	2,2	2,3	774 016
1 176	-10,6	71	-1,4	1 844	+2,6	118	-	1,6	1,7	774 020
648	+5,0	51	+50,0	1 198	+4,3	245	+337,5	1,8	4,8	774 024
936	-8,0	67	-22,1	2 771	-19,3	379	-13,9	3,0	5,7	774 028
7 453	+0,6	1 247	+29,8	14 171	-3,6	2 783	+33,9	1,9	2,2	774 032
342	-45,1	57	-26,9	502	-36,9	102	-30,6	1,5	1,8	774 036
1 595	-30,0	146	-35,1	10 607	-4,0	655	-13,0	6,7	4,5	774 040
144 460	-10,8	12 963	-5,6	597 727	-6,5	31 821	-6,1	4,1	2,5	700 000
19 652	-13,6	2 529	-15,5	33 239	-18,7	5 616	-11,5	1,7	2,2	911 000
26 726	-19,8	4 261	-28,4	44 326	-14,4	7 744	-19,3	1,7	1,8	913 000
5 528	-18,1	1 030	+7,6	10 091	-20,5	1 506	-1,0	1,8	1,5	914 000
5 151	-17,8	1 297	+81,4	8 349	-17,8	1 897	+39,0	1,6	1,5	915 000
1 771	-21,7	75	-32,4	3 281	-32,3	145	-26,4	1,9	1,9	916 000
14 452	-15,1	1 011	-21,0	35 842	-14,2	2 688	-1,7	2,5	2,7	954 000
1 569	+4,8	20	+900,0	3 611	-0,1	30	+900,0	2,3	1,5	954 004
.	954 008
.	954 012
3 194	-16,7	186	-24,7	6 774	-7,1	841	+76,7	2,1	4,5	954 016
1 439	-14,0	62	-27,1	3 848	-17,3	106	-49,0	2,7	1,7	954 020
1 582	-29,2	206	-24,0	3 195	-26,2	456	-13,6	2,0	2,2	954 024
1 128	-11,9	71	+12,7	4 018	-19,7	128	-49,6	3,6	1,8	954 028
1 623	+8,7	68	+54,5	2 504	-3,1	100	+25,0	1,5	1,5	954 032
2 612	-25,9	289	-37,6	4 997	-24,3	748	-18,3	1,9	2,6	954 036
83 365	+8,4	14 929	+22,9	315 451	+6,7	61 441	+24,5	3,8	4,1	958 000
5 203	-4,2	937	+63,0	13 409	-13,7	2 424	+87,9	2,6	2,6	958 004
2 557	-	210	+30,4	7 707	+0,8	1 082	+65,2	3,0	5,2	958 008
4 324	+11,4	479	+4,4	19 895	+8,9	2 023	+14,3	4,6	4,2	958 012
3 037	+4,0	160	-7,5	12 792	-12,3	521	-6,1	4,2	3,3	958 016
2 065	-7,3	916	+2,6	7 510	-1,2	2 576	+2,1	3,6	2,8	958 020
579	-5,2	133	+51,1	1 374	+7,9	394	+23,5	2,4	3,0	958 024
15 811	+23,9	6 288	+41,3	69 426	+24,1	28 508	+40,2	4,4	4,5	958 028
5 604	+8,3	584	+75,9	16 059	+8,2	1 451	+68,3	2,9	2,5	958 032
4 808	+16,4	722	+17,6	16 779	+12,8	2 807	+49,1	3,5	3,9	958 036
12 850	-1,9	1 352	-8,3	66 466	+3,4	6 977	+3,4	5,2	5,2	958 040
5 894	-12,6	359	-12,4	14 478	-10,8	1 171	-12,0	2,5	3,3	958 044
20 633	+18,8	2 789	+10,9	69 556	+7,9	11 507	+3,9	3,4	4,1	958 048

Noch: 2.1 Kapazität und Leistung der Beherber

Mai

Amtliche Schlüsselnummer	Verwaltungsbezirk	Betriebe			Betten			Mittlere Auslastung der angebotenen Betten ²⁾
		insgesamt	geöffnete	Veränderung ¹⁾	insgesamt	angebotene	Veränderung ¹⁾	
962 000	Märkischer Kreis	127	120	+4,3	4 652	4 405	+0,6	31,0
962 004	Altena, Stadt	10	9	-	338	316	+2,9	31,0
962 008	Balve, Stadt	8	8	-	376	376	-	30,0
962 012	Halver, Stadt	3	3	-	66	66	-	25,5
962 016	Hemer, Stadt	3	3	-	306	306	-	.
962 020	Herscheid	6	6	+20,0	105	102	+9,7	18,0
962 024	Iserlohn, Stadt	18	16	-5,9	707	598	-9,0	29,1
962 028	Kierspe, Stadt	5	4	-	72	51	-16,4	19,6
962 032	Lüdenscheid, Stadt	15	15	+7,1	754	754	+4,7	26,6
962 036	Meinerzhagen, Stadt	19	18	-	825	787	-	38,1
962 040	Menden (Sauerland), Stadt	14	13	+30,0	267	252	+24,8	24,4
962 044	Nachrodt-Wiblingwerde	6	5	-	382	372	-	26,2
962 048	Neuenrade, Stadt	6	6	+20,0	142	113	-5,0	35,2
962 052	Plettenberg, Stadt	6	6	-	159	159	-	26,1
962 056	Schalksmühle	1	1	-	11	11	-	.
962 060	Werdohl, Stadt	7	7	-	142	142	-	22,7
966 000	Kreis Olpe	163	159	+5,3	5 697	5 556	+4,8	31,5
966 004	Attendorn, Stadt	30	30	+11,1	905	905	+12,0	32,0
966 008	Drolshagen, Stadt	15	13	+8,3	312	258	+5,3	16,8
966 012	Finnentrop	10	10	-	438	438	-	19,2
966 016	Kirchhundem	27	26	+4,0	1 039	994	+8,3	31,5
966 020	LenneStadt, Stadt	48	47	+2,2	1 539	1 497	+1,1	37,9
966 024	Olpe, Stadt	21	21	-	1 130	1 130	+1,9	34,8
966 028	Wenden	12	12	+20,0	334	334	+9,2	17,2
970 000	Kreis Siegen-Wittgenstein	160	153	-1,9	6 312	5 965	-3,0	49,4
970 004	Bad Berleburg, Stadt	43	43	-	2 142	2 127	-0,5	61,6
970 008	Burbach	8	7	-12,5	241	219	-9,1	40,5
970 012	Erndtebrück	1	1	-	16	16	-	.
970 016	Freudenberg, Stadt	10	9	-	396	301	-0,7	23,5
970 020	Hilchenbach, Stadt	17	15	-6,3	764	730	-2,9	53,1
970 024	Kreuztal, Stadt	10	10	+25,0	158	158	+26,4	16,4
970 028	Bad Laasphe, Stadt	20	18	-5,3	1 105	936	-9,7	55,4
970 032	Netphen, Stadt	15	15	-	321	321	-	36,6
970 036	Neunkirchen	3	3	-	51	51	-	.
970 040	Siegen, Stadt	23	23	-4,2	808	807	-5,4	38,6
970 044	Wilnsdorf	10	9	-10,0	310	299	-3,5	31,8
974 000	Kreis Soest	186	177	+1,7	9 362	8 994	+3,8	49,2
974 004	Anröchte	2	2	-	41	41	-	.
974 008	Bad Sassendorf	42	41	-	2 399	2 381	+0,3	67,4
974 012	Ense	3	3	+50,0	51	51	+45,7	18,4
974 016	Erwitte, Stadt	22	21	-	1 059	887	+3,4	64,0
974 020	Geseke, Stadt	3	3	-	751	751	-	.
974 024	Lippetal	5	5	-	56	56	-	12,9
974 028	Lippstadt, Stadt	36	35	-5,4	1 995	1 960	+0,6	57,3
974 032	Möhnesee	21	19	-	1 092	1 039	-1,4	41,0
974 036	Rüthen, Stadt	7	7	-	283	283	+0,4	31,3
974 040	Soest, Stadt	17	14	-	784	725	+12,8	28,2
974 044	Warstein, Stadt	17	16	+6,7	507	476	+3,0	25,9
974 048	Welver	1	1	-50,0	28	28	-33,3	.
974 052	Werl, Stadt	7	7	+133,3	269	269	+268,5	19,3
974 056	Wickede (Ruhr)	3	3	-	47	47	-	24,0
978 000	Kreis Unna	64	62	+3,3	2 474	2 358	+3,2	32,3
978 004	Bergkamen, Stadt	4	4	+100,0	87	87	+171,9	.
978 008	Bönen	1	1	-	13	13	-	.
978 012	Fröndenberg, Stadt	3	3	-	100	98	-2,0	22,1
978 016	Holzwickede	3	3	-	215	215	-	.
978 020	Kamen, Stadt	9	9	-	279	279	-	45,2
978 024	Lünen, Stadt	9	8	-	518	495	-	31,0
978 028	Schwerte, Stadt	11	10	-9,1	435	355	-3,5	36,6
978 032	Selm, Stadt	4	4	+33,3	90	90	+32,4	10,9
978 036	Unna, Stadt	10	10	-	445	438	+2,6	28,0
978 040	Werne, Stadt	10	10	-	292	288	-	31,8
900 000	Reg.-Bez. Arnsberg	1 515	1 463	+1,8	68 962	66 789	+1,7	38,8
	Nordrhein-Westfalen	5 639	5 431	+1,6	282 484	274 429	+2,8	37,0

Anmerkungen siehe Seite 10

gungsstätten nach Verwaltungsbezirken

2002

Ankünfte				Übernachtungen				Mittlere Aufenthaltsdauer ³⁾		Ämtliche Schlüsselnummer
aller Gäste	Veränderung ¹⁾	ausländischer Gäste	Veränderung ¹⁾	aller Gäste	Veränderung ¹⁾	ausländischer Gäste	Veränderung ¹⁾	aller Gäste	ausländischer Gäste	
19 216	-5,3	1 751	+13,6	42 090	-3,6	4 099	+9,0	2,2	2,3	962 000
1 704	-6,5	53	+6,0	2 915	-7,3	123	+38,2	1,7	2,3	962 004
1 600	-18,6	34	+183,3	3 496	-16,9	75	+102,7	2,2	2,2	962 008
483	+2,5	8	-84,6	521	-33,5	20	-70,6	1,1	2,5	962 012
.	962 016
288	-9,4	32	+28,0	534	+3,1	118	+37,2	1,9	3,7	962 020
3 169	+12,0	392	+42,0	5 389	+6,1	948	+59,1	1,7	2,4	962 024
97	-9,3	17	+142,9	310	+11,9	35	+218,2	3,2	2,1	962 028
3 362	-24,1	668	+28,2	6 212	-25,1	1 307	-4,9	1,8	2,0	962 032
3 896	-1,3	222	+12,7	9 305	-3,2	710	+20,5	2,4	3,2	962 036
1 110	+7,8	73	-5,2	1 864	-0,3	143	+17,2	1,7	2,0	962 040
1 122	+24,1	12	-72,7	3 018	+1,9	31	-68,7	2,7	2,6	962 044
700	+18,6	139	-17,3	1 233	+9,4	295	-28,6	1,8	2,1	962 048
666	-18,0	44	+91,3	1 288	-20,6	145	+55,9	1,9	3,3	962 052
.	962 056
424	+5,0	19	-51,3	998	+15,9	49	-55,9	2,4	2,6	962 060
21 862	-9,7	1 139	-4,5	54 093	-3,5	3 110	+7,6	2,5	2,7	966 000
3 966	-14,3	325	-9,7	8 980	-2,4	837	+2,6	2,3	2,6	966 004
552	-6,8	124	+36,3	1 340	-3,0	328	+27,1	2,4	2,6	966 008
957	-37,7	90	-20,4	2 603	-37,8	310	-12,7	2,7	3,4	966 012
3 840	-5,3	174	-20,5	9 670	+4,5	472	-10,1	2,5	2,7	966 016
6 879	+4,0	339	+20,6	17 601	+2,0	976	+53,2	2,6	2,9	966 020
4 666	-12,6	51	-32,9	12 123	-2,8	127	-45,7	2,6	2,5	966 024
1 002	-30,6	36	-32,1	1 776	-21,9	60	-7,7	1,8	1,7	966 028
20 442	-5,0	2 221	-4,4	90 291	-7,1	5 058	-12,1	4,4	2,3	970 000
4 042	+1,5	181	+86,6	40 603	-10,1	402	+45,1	10,0	2,2	970 004
681	-18,5	45	-57,5	2 549	-16,4	80	-82,2	3,7	1,8	970 008
.	970 012
1 283	-14,0	170	-43,9	2 192	-24,6	345	-36,8	1,7	2,0	970 016
2 439	+6,1	174	-3,3	12 020	+10,4	473	-16,9	4,9	2,7	970 020
501	-8,9	31	-31,1	803	-18,4	52	-57,4	1,6	1,7	970 024
3 062	+3,8	370	-7,5	15 250	-2,8	1 088	-10,7	5,0	2,9	970 028
1 610	+11,7	35	-10,3	3 641	+4,8	107	-7,8	2,3	3,1	970 032
.	970 036
5 289	-16,2	1 144	+10,1	9 658	-13,2	2 250	+0,8	1,8	2,0	970 040
1 317	+1,1	56	+16,7	2 851	-11,7	159	+55,9	2,2	2,8	970 044
29 910	-3,6	1 289	-16,1	136 865	-4,1	2 786	-37,9	4,6	2,2	974 000
5 098	-14,7	80	+6,7	49 775	-3,8	201	+35,8	9,8	2,5	974 004
155	+2,6	19	-	291	+2,8	50	+25,0	1,9	2,6	974 008
2 033	-2,1	53	-29,3	17 611	-1,2	226	-67,9	8,7	4,3	974 012
.	974 016
128	-21,0	7	-73,1	224	-37,1	11	-91,0	1,8	1,6	974 020
5 326	-20,9	373	-15,8	34 837	-10,6	700	+0,4	6,5	1,9	974 024
5 293	+6,9	122	-60,1	13 216	-6,5	306	-82,1	2,5	2,5	974 028
1 286	-27,5	37	-28,8	2 748	-21,2	102	-18,4	2,1	2,8	974 032
4 301	+9,8	219	-16,4	6 281	+2,3	375	-11,3	1,5	1,7	974 036
1 739	+23,3	272	+29,5	3 662	+22,9	612	+52,2	2,1	2,3	974 040
.	974 044
1 264	+159,5	76	+216,7	1 606	+79,4	116	+146,8	1,3	1,5	974 048
219	-5,2	9	+50,0	349	-2,0	15	+87,5	1,6	1,7	974 052
11 683	-12,1	1 196	-30,3	23 541	-8,7	2 673	-22,0	2,0	2,2	978 000
.	978 004
.	978 008
401	-27,0	22	-55,1	671	-21,7	105	-35,6	1,7	4,8	978 012
.	978 016
1 802	-18,3	172	-36,3	3 908	+6,4	431	-3,1	2,2	2,5	978 020
2 350	-11,2	164	-11,8	4 692	-19,8	458	-6,0	2,0	2,8	978 024
2 038	-0,4	50	-35,1	4 030	-7,1	182	-11,2	2,0	3,6	978 028
212	+30,9	-	-100,0	304	+13,9	-	-100,0	1,4	-	978 032
2 313	-11,9	266	-40,1	3 802	-20,0	646	-34,9	1,6	2,4	978 036
1 433	-19,3	231	-22,2	2 842	-12,9	408	-22,9	2,0	1,8	978 040
259 758	-5,8	32 728	+0,8	797 459	-3,1	98 763	+8,0	3,1	3,0	900 000
1 256 251	-9,9	191 025	-13,8	3 131 306	-8,9	430 461	-13,7	2,5	2,3	

2.2 Kapazität und Leistung der Beherbergungs

Mai

Lfd. Nr.	Gemeindegruppe Betriebsart	Betriebe			Betten			Mittlere Auslastung der angebotenen Betten ²⁾
		insgesamt	geöffnete	Veränderung ¹⁾	insgesamt	angebotene	Veränderung ¹⁾	
1	Mineral-, Moor-, Sole- und Thermalbäder	468	447	-2,2	27 246	26 105	-1,1	58,9
2	Hotels	111	106	-	6 974	6 812	+1,0	38,9
3	Gasthöfe	21	20	+5,3	329	319	+6,0	22,6
4	Pensionen	190	182	-5,7	4 542	4 358	-7,3	45,6
5	Hotels garnis	40	37	-2,6	1 870	1 787	-1,0	31,8
6	Erholungs-, Ferien- und Schulungsheime	21	21	+10,5	1 058	1 032	+4,6	46,1
7	Ferienhäuser, -wohnungen, -zentren	26	25	-	559	546	-0,5	28,4
8	Hütten, Jugendherbergen u. Ä.	4	4	-	482	482	-	54,7
9	Vorsorge- und Reha-Kliniken	55	52	-1,9	11 432	10 769	-0,5	85,4
10	Heilklimatische Kurorte	176	169	-1,7	9 094	8 728	-3,1	36,2
11	Hotels	53	50	-3,8	3 030	2 891	-3,3	32,7
12	Gasthöfe	15	15	-	317	317	+3,3	23,6
13	Pensionen	44	43	+4,9	829	809	+4,5	23,5
14	Hotels garnis	4	4	-	108	108	-	.
15	Erholungs-, Ferien- und Schulungsheime	26	24	-11,1	1 791	1 650	-9,3	36,4
16	Ferienhäuser, -wohnungen, -zentren	20	20	-	1 972	1 966	-0,8	37,2
17	Hütten, Jugendherbergen u. Ä.	12	11	-	507	447	-7,8	21,5
18	Vorsorge- und Reha-Kliniken	2	2	-	540	540	-	.
19	Kneippkurorte	197	190	+3,3	8 076	7 794	+2,0	37,4
20	Hotels	76	70	+1,4	3 148	2 922	+0,2	35,3
21	Gasthöfe	29	29	+3,6	463	462	+1,8	18,0
22	Pensionen	25	24	+9,1	549	530	+9,1	25,7
23	Hotels garnis	6	6	-14,3	221	217	-7,7	.
24	Erholungs-, Ferien- und Schulungsheime	19	19	+5,6	1 089	1 089	+1,9	41,7
25	Ferienhäuser, -wohnungen, -zentren	28	28	+7,7	1 108	1 076	+9,3	20,6
26	Hütten, Jugendherbergen u. Ä.	9	9	-	800	800	-	46,6
27	Vorsorge- und Reha-Kliniken	5	5	-	698	698	-	.
28	Kneippheilstädte	235	229	+1,3	9 358	9 017	+1,3	48,0
29	Hotels	60	58	+3,6	3 023	2 947	+4,6	40,6
30	Gasthöfe	40	40	+2,6	776	767	+2,8	27,6
31	Pensionen	56	55	+3,8	913	890	+3,9	35,3
32	Hotels garnis	10	10	-	214	214	+1,9	17,8
33	Erholungs-, Ferien- und Schulungsheime	13	11	-8,3	792	683	-4,7	36,2
34	Ferienhäuser, -wohnungen, -zentren	36	36	-	697	697	+10,1	28,8
35	Hütten, Jugendherbergen u. Ä.	5	5	-	397	397	-	40,8
36	Vorsorge- und Reha-Kliniken	15	14	-6,7	2 546	2 422	-4,1	80,6
37	Heilbäder zusammen	1 076	1 035	-0,4	53 774	51 644	-0,6	49,9
38	Hotels	300	284	+0,4	16 175	15 572	+0,7	37,4
39	Gasthöfe	105	104	+3,0	1 885	1 865	+3,2	23,7
40	Pensionen	315	304	-1,6	6 833	6 587	-3,4	39,8
41	Hotels garnis	60	57	-3,4	2 413	2 326	-1,4	29,3
42	Erholungs-, Ferien- und Schulungsheime	79	75	-1,3	4 730	4 454	-3,0	39,9
43	Ferienhäuser, -wohnungen, -zentren	110	109	+1,9	4 336	4 285	+3,3	30,5
44	Hütten, Jugendherbergen u. Ä.	30	29	-	2 186	2 126	-1,8	42,1
45	Vorsorge- und Reha-Kliniken	77	73	-2,7	15 216	14 429	-1,1	84,7

1) Veränderung gegenüber dem Vorjahresmonat in % - 2) mittlere Auslastung = (Übernachtungen / angebotene Bettentage) * 100 - 3) mittlere Aufenthalts

stätten nach Gemeindegruppen und Betriebsarten

2002

Ankünfte				Übernachtungen				Mittlere Aufenthaltsdauer ³⁾		Lfd. Nr.
aller Gäste	Veränderung ¹⁾	ausländischer Gäste	Veränderung ¹⁾	aller Gäste	Veränderung ¹⁾	ausländischer Gäste	Veränderung ¹⁾	aller Gäste	ausländischer Gäste	
74 582	-12,3	8 763	-1,5	475 963	-5,6	17 449	-1,3	6,4	2,0	1
37 073	-14,6	5 960	-3,9	82 119	-11,6	11 321	-4,3	2,2	1,9	2
1 027	-15,2	157	-	2 239	-17,5	285	+14,5	2,2	1,8	3
6 569	-15,1	81	-33,1	61 018	-13,9	457	-46,2	9,3	5,6	4
9 183	-15,6	2 006	+1,9	17 601	-12,8	3 705	+3,7	1,9	1,8	5
3 811	-13,1	151	+23,8	14 738	-1,5	379	+13,5	3,9	2,5	6
528	+31,7	47	+104,3	4 811	-1,5	343	+106,6	9,1	7,3	7
3 895	+3,8	351	+24,9	8 173	+4,3	682	+44,5	2,1	1,9	8
12 496	-5,7	10	-61,5	285 264	-1,5	277	+34,5	22,8	27,7	9
25 576	+10,2	2 992	+14,2	97 599	+2,7	12 033	+5,2	3,8	4,0	10
11 441	+10,2	1 802	-4,8	29 293	-0,3	6 220	-12,5	2,6	3,5	11
685	+36,7	101	+40,3	2 315	+20,4	296	+4,2	3,4	2,9	12
1 481	+27,1	228	+79,5	5 864	+15,0	748	+69,6	4,0	3,3	13
.	14
4 981	-16,4	17	-45,2	18 231	-21,0	35	-60,7	3,7	2,1	15
4 504	+65,1	801	+76,4	22 684	+53,5	4 652	+36,1	5,0	5,8	16
1 626	-3,0	31	+244,4	2 967	-43,8	44	+266,7	1,8	1,4	17
.	18
27 283	-2,8	3 374	-10,4	90 095	+0,6	10 755	-6,7	3,3	3,2	19
14 321	-2,7	2 339	-13,9	31 781	+2,6	6 157	+3,9	2,2	2,6	20
1 021	+18,6	63	+43,2	2 577	+25,2	194	+59,0	2,5	3,1	21
1 176	+30,5	171	+58,3	4 228	+31,8	649	+77,3	3,6	3,8	22
.	23
3 110	+2,2	46	+43,8	14 080	+3,0	752	+15,9	4,5	16,3	24
1 393	+8,7	409	-36,4	6 860	-8,6	2 382	-38,9	4,9	5,8	25
5 084	-15,9	171	+83,9	11 545	-12,3	347	+204,4	2,3	2,0	26
.	27
24 625	+1,3	2 043	-3,8	133 351	-2,3	8 821	+2,9	5,4	4,3	28
11 298	+8,8	1 219	+5,0	36 526	+8,7	5 237	+5,1	3,2	4,3	29
1 914	+3,1	360	-16,5	6 557	+1,4	1 314	-12,9	3,4	3,7	30
2 019	+9,3	124	-28,3	9 724	-4,2	502	-35,3	4,8	4,0	31
431	-28,6	49	-30,0	1 135	-10,6	407	+109,8	2,6	8,3	32
2 598	-14,3	3	-94,2	7 668	-12,9	5	-98,2	3,0	1,7	33
1 139	+42,2	219	+53,1	6 215	+52,9	1 202	+71,2	5,5	5,5	34
2 165	-22,1	27	-62,5	5 025	-21,5	53	-38,4	2,3	2,0	35
3 061	+2,3	42	+100,0	60 501	-7,9	101	+124,4	19,8	2,4	36
152 066	-5,3	17 172	-1,3	797 008	-3,4	49 058	-0,3	5,2	2,9	37
74 133	-6,0	11 320	-5,4	179 719	-3,9	28 935	-3,0	2,4	2,6	38
4 647	+4,9	681	-3,3	13 688	+4,0	2 089	-3,5	2,9	3,1	39
11 245	-3,5	604	+14,2	80 834	-9,5	2 356	-3,1	7,2	3,9	40
10 495	-15,2	2 242	+1,8	21 033	-12,8	4 424	+2,8	2,0	2,0	41
14 500	-11,7	217	-8,4	54 717	-9,6	1 171	-12,9	3,8	5,4	42
7 564	+45,2	1 476	+16,9	40 570	+29,9	8 579	+4,8	5,4	5,8	43
12 770	-10,4	580	+27,5	27 710	-15,2	1 126	+64,6	2,2	1,9	44
16 712	-3,8	52	+10,6	378 737	-2,2	378	+50,6	22,7	7,3	45

dauer in Tagen = Übernachtungen / Ankünfte

Noch: 2.2 Kapazität und Leistung der Beherbergungs

Mai

Lfd. Nr.	Gemeindeguppe Betriebsart	Betriebe			Betten			Mittlere Auslastung der angebotenen Betten ²⁾
		insgesamt	geöffnete	Veränderung ¹⁾	insgesamt	angebotene	Veränderung ¹⁾	
46	Luftkurorte	387	367	+0,5	14 670	13 881	-0,9	36,4
47	Hotels	123	116	+2,7	4 844	4 668	+5,3	29,4
48	Gasthöfe	58	58	-	1 007	1 000	+0,9	22,0
49	Pensionen	90	83	-1,2	1 905	1 727	-4,9	40,7
50	Hotels garnis	10	10	+11,1	193	193	+7,2	31,7
51	Erholungs-, Ferien- und Schulungsheime	34	30	-9,1	2 713	2 443	-8,4	36,4
52	Ferienhäuser, -wohnungen, -zentren	40	39	+2,6	1 326	1 193	-8,2	28,4
53	Hütten, Jugendherbergen u. Ä.	26	25	+4,2	1 634	1 609	+2,0	43,8
54	Vorsorge- und Reha-Kliniken	6	6	-	1 048	1 048	-	72,9
55	Erholungsorte	364	354	+0,3	16 229	15 947	+2,5	38,5
56	Hotels	126	121	-1,6	4 906	4 761	-1,0	31,7
57	Gasthöfe	54	51	-1,9	920	881	-	24,4
58	Pensionen	46	45	+2,3	958	917	-1,2	39,4
59	Hotels garnis	17	17	+13,3	418	417	+15,5	24,2
60	Erholungs-, Ferien- und Schulungsheime	55	54	+5,9	4 351	4 317	+10,0	43,3
61	Ferienhäuser, -wohnungen, -zentren	35	35	-5,4	1 423	1 421	-3,3	27,3
62	Hütten, Jugendherbergen u. Ä.	26	26	-	2 476	2 467	+2,0	48,9
63	Vorsorge- und Reha-Kliniken	5	5	-	777	766	-	64,5
64	Sonstige Gemeinden	3 812	3 675	+2,3	197 811	192 957	+4,0	33,4
65	Hotels	1 811	1 745	+1,5	104 095	101 747	+4,6	31,5
66	Gasthöfe	447	423	+3,4	6 975	6 458	+3,1	19,7
67	Pensionen	173	167	+7,7	4 022	3 839	+8,7	32,0
68	Hotels garnis	891	866	+1,1	40 933	40 056	+3,9	29,4
69	Erholungs-, Ferien- und Schulungsheime	253	244	-	22 377	21 835	+0,2	38,3
70	Ferienhäuser, -wohnungen, -zentren	82	79	+19,7	5 977	5 786	+2,2	46,3
71	Hütten, Jugendherbergen u. Ä.	134	130	+7,4	10 241	10 047	+7,1	45,9
72	Vorsorge- und Reha-Kliniken	21	21	+5,0	3 191	3 189	+2,3	78,1
73	Nordrhein-Westfalen	5 639	5 431	+1,6	282 484	274 429	+2,8	37,0
74	Hotels	2 360	2 266	+1,3	130 020	126 748	+3,9	32,2
75	Gasthöfe	664	636	+2,6	10 787	10 204	+2,6	21,0
76	Pensionen	624	599	+1,2	13 718	13 070	-0,2	37,6
77	Hotels garnis	978	950	+1,1	43 957	42 992	+3,8	29,3
78	Erholungs-, Ferien- und Schulungsheime	421	403	-0,2	34 171	33 049	+0,3	39,0
79	Ferienhäuser, -wohnungen, -zentren	267	262	+5,6	13 062	12 685	+0,9	37,2
80	Hütten, Jugendherbergen u. Ä.	216	210	+5,0	16 537	16 249	+4,6	45,7
81	Vorsorge- und Reha-Kliniken	109	105	-0,9	20 232	19 432	-0,4	82,2

stätten nach Gemeindegruppen und Betriebsarten
2002

Ankünfte				Übernachtungen				Mittlere Aufenthaltsdauer ³⁾		Lfd. Nr.
aller Gäste	Veränderung ¹⁾	ausländischer Gäste	Veränderung ¹⁾	aller Gäste	Veränderung ¹⁾	ausländischer Gäste	Veränderung ¹⁾	aller Gäste	ausländischer Gäste	
50 388	-4,5	4 102	+4,6	156 084	-3,7	12 208	+12,2	3,1	3,0	46
19 101	+0,6	2 827	+12,8	42 160	+1,9	6 483	+26,9	2,2	2,3	47
2 856	+4,2	329	-9,1	6 743	+3,5	1 028	+32,1	2,4	3,1	48
5 207	+19,0	252	-3,8	21 654	+1,3	840	-5,1	4,2	3,3	49
891	+27,5	148	+8,8	1 899	+15,6	322	+11,8	2,1	2,2	50
9 411	-27,3	32	-68,0	27 570	-24,8	283	-51,6	2,9	8,8	51
2 213	+48,8	308	+19,4	10 518	+37,0	2 507	+37,0	4,8	8,1	52
9 475	-7,6	204	-24,4	21 869	-3,4	680	+21,9	2,3	3,3	53
1 234	-1,4	2	-92,9	23 671	-2,6	65	-92,4	19,2	32,5	54
69 379	+4,5	6 391	+24,6	189 582	+2,1	19 450	+10,7	2,7	3,0	55
22 378	-3,8	3 649	+12,7	46 634	-7,4	9 188	+13,5	2,1	2,5	56
2 724	+11,3	519	+29,1	6 632	+15,7	1 366	+44,1	2,4	2,6	57
2 718	+18,4	119	-10,5	11 109	+13,2	490	-13,3	4,1	4,1	58
1 661	-3,6	256	+5,8	3 102	+0,3	429	+1,7	1,9	1,7	59
19 277	+12,0	143	-51,2	57 407	+11,8	359	-64,7	3,0	2,5	60
3 609	+111,2	1 204	+137,0	12 011	+13,2	6 442	+10,2	3,3	5,4	61
16 281	-3,7	491	+58,9	37 369	-4,6	933	+65,4	2,3	1,9	62
731	-8,5	10	+150,0	15 318	-2,2	243	+104,2	21,0	24,3	63
984 418	-11,7	163 360	-16,3	1 988 632	-12,2	349 745	-17,0	2,0	2,1	64
577 357	-13,0	110 012	-17,7	992 184	-14,5	214 177	-19,3	1,7	1,9	65
16 973	-5,7	1 888	-10,3	39 050	-11,1	4 762	-21,2	2,3	2,5	66
11 953	+7,5	799	+24,1	37 731	+7,7	2 659	+11,3	3,2	3,3	67
194 654	-15,0	35 309	-26,0	361 762	-19,7	78 894	-29,3	1,9	2,2	68
91 817	-10,9	1 513	+8,5	254 892	-9,9	4 936	-0,9	2,8	3,3	69
18 291	+20,3	6 603	+31,5	82 979	+23,5	31 829	+37,6	4,5	4,8	70
70 581	-1,6	7 203	+50,9	142 797	-3,6	11 999	+57,9	2,0	1,7	71
2 792	-4,2	33	+94,1	77 237	+0,1	489	+52,8	27,7	14,8	72
1 256 251	-9,9	191 025	-13,8	3 131 306	-8,9	430 461	-13,7	2,5	2,3	73
692 969	-11,7	127 808	-15,5	1 260 697	-12,4	258 783	-16,1	1,8	2,0	74
27 200	-1,5	3 417	-4,4	66 113	-4,7	9 245	-6,9	2,4	2,7	75
31 123	+5,7	1 774	+13,1	151 328	-2,7	6 345	+1,2	4,9	3,6	76
207 701	-14,8	37 955	-24,5	387 796	-19,1	84 069	-27,9	1,9	2,2	77
135 005	-9,7	1 905	-5,9	394 586	-8,5	6 749	-14,9	2,9	3,5	78
31 677	+34,1	9 591	+36,0	146 078	+25,1	49 357	+26,6	4,6	5,1	79
109 107	-3,6	8 478	+46,0	229 745	-5,3	14 738	+56,7	2,1	1,7	80
21 469	-3,9	97	+1,0	494 963	-1,8	1 175	-23,8	23,1	12,1	81

2.3 Kapazität und Leistung der Beherbergungs

Mai

Lfd. Nr.	Reisegebiet Betriebsart	Betriebe			Betten			Mittlere Auslastung der angebotenen Betten ²⁾
		insgesamt	geöffnete	Veränderung ¹⁾	insgesamt	angebotene	Veränderung ¹⁾	
1	Eifel und Region Aachen	528	503	+1,8	22 355	21 601	+2,0	36,3
2	Hotels	241	228	+2,7	9 181	8 860	+1,7	31,9
3	Gasthöfe	54	53	-	778	765	+1,2	19,7
4	Pensionen	36	33	+13,8	703	587	+10,8	26,0
5	Hotels garnis	83	80	-1,2	2 910	2 844	-1,2	30,2
6	Erholungs-, Ferien- und Schulungsheime	55	51	-1,9	3 787	3 573	-1,5	39,9
7	Ferienhäuser, -wohnungen, -zentren	24	24	-	1 408	1 408	+12,7	25,7
8	Hütten, Jugendherbergen u. Ä.	27	26	-	2 281	2 257	+3,6	50,9
9	Vorsorge- und Reha-Kliniken	8	8	+14,3	1 307	1 307	+4,1	70,4
10	Niederrhein	535	511	-0,8	25 480	24 522	+2,4	33,7
11	Hotels	262	251	-0,4	14 819	14 349	+1,4	33,1
12	Gasthöfe	63	58	-	1 007	894	-1,3	21,3
13	Pensionen	22	22	-	482	482	-2,8	.
14	Hotels garnis	120	115	-2,5	4 577	4 309	-0,2	25,5
15	Erholungs-, Ferien- und Schulungsheime	34	32	+3,2	2 638	2 568	+13,3	42,6
16	Ferienhäuser, -wohnungen, -zentren	9	9	-10,0	125	123	-10,2	25,3
17	Hütten, Jugendherbergen u. Ä.	23	22	-	1 592	1 557	+8,0	46,0
18	Vorsorge- und Reha-Kliniken	2	2	-	240	240	-	.
19	Münsterland	553	530	+3,3	22 934	22 182	+2,8	36,3
20	Hotels	308	297	+1,4	12 141	11 747	+3,3	32,8
21	Gasthöfe	65	59	-1,7	993	912	-2,0	20,6
22	Pensionen	42	40	+5,3	1 231	1 195	+6,1	40,8
23	Hotels garnis	48	46	+9,5	1 815	1 776	+3,7	.
24	Erholungs-, Ferien- und Schulungsheime	48	46	-	5 062	4 868	-0,6	42,1
25	Ferienhäuser, -wohnungen, -zentren	28	28	+33,3	612	612	+24,4	40,4
26	Hütten, Jugendherbergen u. Ä.	13	13	+8,3	970	962	+2,3	53,2
27	Vorsorge- und Reha-Kliniken	1	1	-	110	110	-	.
28	Teutoburger Wald	1 026	983	+0,5	46 810	44 870	-1,0	43,1
29	Hotels	377	363	+1,7	17 126	16 626	+0,9	30,4
30	Gasthöfe	121	115	+6,5	1 915	1 763	+5,9	17,1
31	Pensionen	249	233	-2,5	5 756	5 374	-5,1	39,0
32	Hotels garnis	71	68	-1,4	2 754	2 649	-1,1	28,5
33	Erholungs-, Ferien- und Schulungsheime	64	63	+1,6	3 780	3 663	-1,7	37,2
34	Ferienhäuser, -wohnungen, -zentren	62	61	-	2 732	2 566	-3,9	22,1
35	Hütten, Jugendherbergen u. Ä.	31	31	-3,1	2 356	2 352	-5,8	40,4
36	Vorsorge- und Reha-Kliniken	51	49	-2,0	10 391	9 877	-0,6	83,5
37	Sauerland	1 046	1 012	+1,6	45 859	44 473	+1,1	39,9
38	Hotels	323	307	-	14 692	14 097	+1,7	33,5
39	Gasthöfe	185	181	+2,8	3 337	3 248	+3,3	24,1
40	Pensionen	213	209	-	4 271	4 174	-0,6	39,5
41	Hotels garnis	36	35	-	1 175	1 111	-0,1	30,7
42	Erholungs-, Ferien- und Schulungsheime	86	82	-	7 412	7 249	+0,1	36,5
43	Ferienhäuser, -wohnungen, -zentren	125	122	+5,2	7 847	7 676	-0,8	44,9
44	Hütten, Jugendherbergen u. Ä.	56	55	+10,0	3 567	3 520	+6,1	35,5
45	Vorsorge- und Reha-Kliniken	22	21	-	3 558	3 398	+0,3	85,6
46	Siegerland-Wittgenstein	160	153	-1,9	6 312	5 965	-3,0	49,4
47	Hotels	64	59	-7,8	2 022	1 902	-5,8	34,0
48	Gasthöfe	32	32	+10,3	445	442	+10,5	15,4
49	Pensionen	23	23	-	356	356	-	33,9
50	Hotels garnis	7	7	-	216	216	+1,9	.
51	Erholungs-, Ferien- und Schulungsheime	13	12	-	875	775	-0,9	45,5
52	Ferienhäuser, -wohnungen, -zentren	5	5	-	109	109	-	18,6
53	Hütten, Jugendherbergen u. Ä.	5	5	-	210	210	-	33,4
54	Vorsorge- und Reha-Kliniken	11	10	-9,1	2 079	1 955	-5,1	.

1) Veränderung gegenüber dem Vorjahresmonat in % - 2) mittlere Auslastung = (Übernachtungen / angebotene Bettentage) * 100 - 3) mittlere Aufenthalts

stätten nach Reisegebieten und Betriebsarten

2002

Ankünfte				Übernachtungen				Mittlere Aufenthaltsdauer ³⁾		Lfd. Nr.
aller Gäste	Veränderung ¹⁾	ausländischer Gäste	Veränderung ¹⁾	aller Gäste	Veränderung ¹⁾	ausländischer Gäste	Veränderung ¹⁾	aller Gäste	ausländischer Gäste	
95 658	-10,5	16 148	-0,7	242 789	-7,2	39 446	+4,0	2,5	2,4	1
45 037	-14,6	10 839	-6,4	87 486	-12,0	23 297	+6,8	1,9	2,1	2
1 959	-11,1	342	-7,8	4 656	-10,8	794	-3,3	2,4	2,3	3
1 587	+17,5	252	+4,1	4 736	+7,7	613	-16,1	3,0	2,4	4
14 593	-3,9	2 373	+1,4	26 606	-8,3	4 864	-7,1	1,8	2,0	5
12 371	-24,1	154	-19,4	43 937	-6,0	603	+6,3	3,6	3,9	6
2 956	+89,5	1 350	+54,6	11 201	+11,7	7 325	+2,4	3,8	5,4	7
15 216	-3,8	785	+23,6	35 636	-2,8	1 505	+13,8	2,3	1,9	8
1 939	+10,4	53	+71,0	28 531	-5,7	445	+65,4	14,7	8,4	9
133 542	-2,7	18 516	-8,7	255 372	-6,2	38 322	-8,6	1,9	2,1	10
83 091	-4,2	14 167	-8,1	147 026	-5,9	28 016	-8,5	1,8	2,0	11
2 756	+7,3	246	+16,6	5 890	-3,4	611	+33,4	2,1	2,5	12
.	13
17 711	-18,4	2 978	-28,0	33 914	-18,0	7 057	-25,4	1,9	2,4	14
17 000	+22,7	389	+130,2	33 909	+3,2	892	+111,9	2,0	2,3	15
227	+69,4	8	-	966	+20,6	167	-	4,3	20,9	16
10 896	+6,5	675	+127,3	22 218	-4,8	1 380	+78,8	2,0	2,0	17
.	18
116 489	-3,0	9 244	-2,8	248 649	-0,9	18 185	-6,8	2,1	2,0	19
70 883	-0,5	6 020	-10,6	119 565	+0,7	10 689	-16,8	1,7	1,8	20
3 062	+9,9	253	-9,3	5 829	+4,2	722	+0,7	1,9	2,9	21
4 701	+13,6	219	+31,9	15 126	+12,3	948	+28,6	3,2	4,3	22
.	23
16 582	-17,4	175	+1,7	62 952	-6,6	568	-25,6	3,8	3,2	24
1 233	+50,9	91	+56,9	7 660	+15,4	1 732	+15,7	6,2	19,0	25
8 127	-7,2	350	+146,5	15 671	-7,7	573	+216,6	1,9	1,6	26
.	27
144 460	-10,8	12 963	-5,6	597 727	-6,5	31 821	-6,1	4,1	2,5	28
77 346	-13,9	9 212	-6,0	156 173	-13,3	19 767	-8,7	2,0	2,1	29
3 952	-4,1	355	-7,8	9 359	-5,3	1 122	+6,5	2,4	3,2	30
10 163	+0,7	164	+2,5	64 177	-11,6	954	+9,9	6,3	5,8	31
12 184	-14,5	2 072	-8,0	23 349	-16,1	4 381	-8,1	1,9	2,1	32
13 481	-8,0	223	-38,2	41 869	-8,4	766	-43,1	3,1	3,4	33
3 399	+29,4	466	+23,3	17 576	+18,9	3 580	+35,7	5,2	7,7	34
12 795	-13,7	460	+32,2	29 466	-9,0	1 010	+66,4	2,3	2,2	35
11 140	-4,0	11	-77,1	255 758	-0,2	241	-74,7	23,0	21,9	36
154 353	+1,3	19 108	+16,4	548 499	+1,9	71 436	+18,1	3,6	3,7	37
60 133	-3,5	8 352	+6,8	145 820	-1,4	25 324	+6,6	2,4	3,0	38
8 990	+6,7	1 435	+4,5	24 163	+2,6	4 034	-2,6	2,7	2,8	39
9 376	+9,7	675	+5,5	50 974	+2,6	2 449	-5,6	5,4	3,6	40
4 993	-2,8	619	-26,7	10 354	-7,2	1 616	+1,4	2,1	2,6	41
25 816	-7,0	98	-38,4	81 563	-8,2	908	-20,4	3,2	9,3	42
23 436	+32,9	7 601	+43,8	106 730	+30,2	36 030	+35,5	4,6	4,7	43
17 996	-3,6	328	+10,8	38 716	-10,2	1 075	+67,4	2,2	3,3	44
3 613	-8,6	-	-	90 179	-1,9	-	-	25,0	-	45
20 442	-5,0	2 221	-4,4	90 291	-7,1	5 058	-12,1	4,4	2,3	46
10 738	-8,6	1 872	-0,4	19 559	-4,4	3 665	-2,8	1,8	2,0	47
879	-3,8	53	-8,6	2 108	-17,0	121	-25,3	2,4	2,3	48
938	+12,1	59	-25,3	3 737	+10,6	202	-29,1	4,0	3,4	49
.	50
3 571	+4,5	4	-93,2	10 570	-3,1	18	-94,9	3,0	4,5	51
129	-57,3	24	-71,4	630	-46,6	72	-76,5	4,9	3,0	52
1 160	+5,0	92	+557,1	2 176	-7,7	271	+867,9	1,9	2,9	53
.	54

dauer in Tagen = Übernachtungen / Ankünfte

Noch: **2.3 Kapazität und Leistung der Beherbergungs****Mai**

Lfd. Nr.	Reisegebiet Betriebsart	Betriebe			Betten			Mittlere Auslastung der angebotenen Betten ²⁾
		insgesamt	geöffnete	Veränderung ¹⁾	insgesamt	angebotene	Veränderung ¹⁾	
55	Bergisches Land	453	436	-0,2	24 532	23 967	+2,1	32,2
56	Hotels	233	225	-0,4	11 842	11 693	+0,9	27,1
57	Gasthöfe	25	24	-	347	313	-4,0	19,1
58	Pensionen	16	16	+6,7	307	297	+4,9	19,8
59	Hotels garnis	87	83	-3,5	4 013	3 945	+5,0	23,1
60	Erholungs-, Ferien- und Schulungsheime	54	52	-3,7	4 525	4 360	-3,0	36,4
61	Ferienhäuser, -wohnungen, -zentren	7	7	+75,0	101	95	+69,6	23,4
62	Hütten, Jugendherbergen u. Ä.	23	21	+5,0	2 004	1 873	+16,6	40,9
63	Vorsorge- und Reha-Kliniken	8	8	-	1 393	1 391	+1,5	82,3
64	Bonn und Rhein-Sieg-Kreis	295	285	-3,4	17 047	16 695	-2,0	34,1
65	Hotels	126	122	-2,4	9 072	8 905	-0,7	30,3
66	Gasthöfe	42	41	-	679	655	-2,4	17,9
67	Pensionen	7	7	-	212	212	-	.
68	Hotels garnis	82	78	-6,0	3 405	3 258	-4,0	33,3
69	Erholungs-, Ferien- und Schulungsheime	30	29	-6,5	2 758	2 744	-4,4	45,1
70	Ferienhäuser, -wohnungen, -zentren	1	1	-	15	15	-	.
71	Hütten, Jugendherbergen u. Ä.	4	4	-	638	638	+0,5	54,4
72	Vorsorge- und Reha-Kliniken	3	3	-	268	268	-	52,9
73	Köln	256	253	+13,5	22 712	22 584	+22,4	34,4
74	Hotels	82	81	+19,1	12 948	12 928	+32,3	33,4
75	Gasthöfe	15	14	+7,7	278	256	+11,3	26,6
76	Pensionen	4	4	+33,3	107	100	+66,7	29,1
77	Hotels garnis	150	149	+9,6	8 479	8 400	+11,0	32,0
78	Erholungs-, Ferien- und Schulungsheime	1	1	-	75	75	-	.
79	Ferienhäuser, -wohnungen, -zentren	-	-	-	-	-	-	-
80	Hütten, Jugendherbergen u. Ä.	4	4	+100,0	825	825	+10,6	.
81	Vorsorge- und Reha-Kliniken	-	-	-	-	-	-	-
82	Düsseldorf	207	203	-2,4	16 399	16 184	+1,5	34,1
83	Hotels	54	53	-	8 665	8 511	+3,3	37,5
84	Gasthöfe	3	3	-	43	43	-	16,0
85	Pensionen	3	3	-25,0	68	68	-13,9	31,1
86	Hotels garnis	143	140	-2,8	7 289	7 228	-0,3	29,1
87	Erholungs-, Ferien- und Schulungsheime	2	2	-	50	50	+6,4	.
88	Ferienhäuser, -wohnungen, -zentren	1	1	-	12	12	-	.
89	Hütten, Jugendherbergen u. Ä.	1	1	-	272	272	-	.
90	Vorsorge- und Reha-Kliniken	-	-	-	-	-	-	-
91	Ruhrgebiet	580	562	+5,4	32 044	31 386	+4,8	33,7
92	Hotels	290	280	+3,3	17 512	17 130	+1,8	32,2
93	Gasthöfe	59	56	+1,8	965	913	+4,3	23,4
94	Pensionen	9	9	+200,0	225	225	+150,0	27,9
95	Hotels garnis	151	149	+7,2	7 324	7 256	+10,6	28,9
96	Erholungs-, Ferien- und Schulungsheime	34	33	+6,5	3 209	3 124	+6,5	34,8
97	Ferienhäuser, -wohnungen, -zentren	5	4	-20,0	101	69	-30,3	24,2
98	Hütten, Jugendherbergen u. Ä.	29	28	+7,7	1 822	1 783	+5,3	48,2
99	Vorsorge- und Reha-Kliniken	3	3	-	886	886	-	79,4
100	Nordrhein-Westfalen	5 639	5 431	+1,6	282 484	274 429	+2,8	37,0
101	Hotels	2 360	2 266	+1,3	130 020	126 748	+3,9	32,2
102	Gasthöfe	664	636	+2,6	10 787	10 204	+2,6	21,0
103	Pensionen	624	599	+1,2	13 718	13 070	-0,2	37,6
104	Hotels garnis	978	950	+1,1	43 957	42 992	+3,8	29,3
105	Erholungs-, Ferien- und Schulungsheime	421	403	-0,2	34 171	33 049	+0,3	39,0
106	Ferienhäuser, -wohnungen, -zentren	267	262	+5,6	13 062	12 685	+0,9	37,2
107	Hütten, Jugendherbergen u. Ä.	216	210	+5,0	16 537	16 249	+4,6	45,7
108	Vorsorge- und Reha-Kliniken	109	105	-0,9	20 232	19 432	-0,4	82,2

Anmerkungen siehe Seite 28

stätten nach Reisegebieten und Betriebsarten

2002

Ankünfte				Übernachtungen				Mittlere Aufenthaltsdauer ³⁾		Lfd. Nr.
aller Gäste	Veränderung ¹⁾	ausländischer Gäste	Veränderung ¹⁾	aller Gäste	Veränderung ¹⁾	ausländischer Gäste	Veränderung ¹⁾	aller Gäste	ausländischer Gäste	
101 331	-19,4	12 559	-25,9	237 804	-18,5	29 219	-26,2	2,3	2,3	55
54 425	-22,4	9 901	-26,0	98 018	-23,5	22 518	-24,0	1,8	2,3	56
689	-9,5	55	-42,7	1 850	-4,4	229	-13,6	2,7	4,2	57
416	-5,2	31	-31,1	1 819	+6,6	99	-49,0	4,4	3,2	58
14 785	-22,4	1 967	-32,4	28 069	-26,2	4 450	-42,5	1,9	2,3	59
18 494	-20,3	291	+2,5	48 119	-19,3	932	-11,5	2,6	3,2	60
154	+492,3	31	+416,7	690	+634,0	310	x	4,5	10,0	61
10 887	+3,5	282	+24,2	23 729	-11,3	660	-8,2	2,2	2,3	62
1 481	-4,5	1	-	35 510	+0,4	21	-	24,0	21,0	63
85 472	-16,1	10 919	-17,1	176 249	-17,1	23 826	-20,2	2,1	2,2	64
48 586	-15,7	6 493	-19,5	83 742	-21,0	13 635	-20,3	1,7	2,1	65
1 383	-19,7	100	-2,9	3 545	-29,7	265	-18,5	2,6	2,7	66
.	67
17 044	-24,4	3 016	-26,5	33 581	-24,6	6 980	-27,1	2,0	2,3	68
12 446	-12,8	342	-3,9	38 001	-4,3	1 349	-9,2	3,1	3,9	69
.	70
4 813	+4,3	823	+85,8	10 760	+4,6	1 297	+12,7	2,2	1,6	71
101	-22,3	-	-	4 393	-7,9	-	-	43,5	-	72
143 064	-7,5	37 512	-22,8	239 694	-17,5	67 874	-34,9	1,7	1,8	73
84 177	-1,5	23 623	-22,1	133 730	-13,5	40 801	-35,4	1,6	1,7	74
1 071	-8,0	376	-20,3	2 085	-19,4	724	-33,3	1,9	1,9	75
259	-54,2	7	-87,3	903	-17,8	38	-76,1	3,5	5,4	76
44 700	-15,4	9 728	-34,4	82 609	-25,7	21 607	-41,1	1,8	2,2	77
.	78
.	79
.	80
-	-	-	-	-	-	-	-	-	-	81
98 399	-14,4	30 395	-20,5	169 789	-17,6	57 987	-22,7	1,7	1,9	82
60 231	-14,2	21 907	-17,5	98 803	-15,5	39 325	-17,7	1,6	1,8	83
79	+36,2	7	+600,0	213	+88,5	44	x	2,7	6,3	84
232	-6,1	27	-25,0	655	-31,2	128	-53,1	2,8	4,7	85
35 236	-15,9	7 854	-30,7	64 107	-22,2	16 857	-35,8	1,8	2,1	86
.	87
.	88
.	89
-	-	-	-	-	-	-	-	-	-	90
163 041	-17,1	21 440	-18,1	324 443	-14,1	47 287	-6,8	2,0	2,2	91
98 322	-22,3	15 422	-22,0	170 775	-18,9	31 746	-12,2	1,7	2,1	92
2 380	-17,9	195	-12,9	6 415	-5,6	579	-35,7	2,7	3,0	93
637	+108,9	142	x	1 829	+139,7	415	x	2,9	2,9	94
33 718	-11,4	5 095	-5,9	64 343	-10,3	12 595	+8,5	1,9	2,5	95
14 536	-4,7	206	-8,0	32 104	-14,6	659	-0,8	2,2	3,2	96
131	-74,4	12	-96,7	518	-55,3	93	-87,4	4,0	7,8	97
12 458	+2,7	336	+83,6	26 655	+2,4	732	+130,2	2,1	2,2	98
859	-6,0	32	+88,2	21 804	-5,8	468	+46,3	25,4	14,6	99
1 256 251	-9,9	191 025	-13,8	3 131 306	-8,9	430 461	-13,7	2,5	2,3	100
692 969	-11,7	127 808	-15,5	1 260 697	-12,4	258 783	-16,1	1,8	2,0	101
27 200	-1,5	3 417	-4,4	66 113	-4,7	9 245	-6,9	2,4	2,7	102
31 123	+5,7	1 774	+13,1	151 328	-2,7	6 345	+1,2	4,9	3,6	103
207 701	-14,8	37 955	-24,5	387 796	-19,1	84 069	-27,9	1,9	2,2	104
135 005	-9,7	1 905	-5,9	394 586	-8,5	6 749	-14,9	2,9	3,5	105
31 677	+34,1	9 591	+36,0	146 078	+25,1	49 357	+26,6	4,6	5,1	106
109 107	-3,6	8 478	+46,0	229 745	-5,3	14 738	+56,7	2,1	1,7	107
21 469	-3,9	97	+1,0	494 963	-1,8	1 175	-23,8	23,1	12,1	108

2.4 Leistung der Beherbergungsstätten nach Reisegebieten und Herkunftsländern

Mai 2002

Reisegebiet Herkunftsland (ständiger Wohnsitz)	Ankünfte		Übernachtungen			Mittlere Aufenthalts- dauer ³⁾
	aller Gäste	Verän- derung ¹⁾	aller Gäste	Verän- derung ¹⁾	Anteil ²⁾	
Eifel und Region Aachen	95 658	-10,5	242 789	-7,2	100	2,5
Bundesrepublik Deutschland	79 510	-12,3	203 343	-9,2	83,8	2,6
darunter Nordrhein-Westfalen	33 360	-3,3	106 513	-2,6	43,9	3,2
Ausland	16 148	-0,7	39 446	+4,0	16,2	2,4
Europa	12 727	+3,3	31 362	+6,8	79,5	2,5
EU-Länder	11 243	+7,9	28 121	+10,8	71,3	2,5
Belgien	3 085	+28,8	8 332	+14,8	21,1	2,7
Dänemark	230	+1,8	338	-	0,9	1,5
Finnland	73	-43,8	193	-9,8	0,5	2,6
Frankreich	1 067	-1,6	1 974	-2,3	5,0	1,9
Griechenland	65	-30,9	204	-12,8	0,5	3,1
Vereinigtes Königreich	1 657	-6,4	3 350	+3,3	8,5	2,0
Republik Irland	85	+88,9	162	+131,4	0,4	1,9
Italien	691	+0,9	1 272	-15,4	3,2	1,8
Luxemburg	56	-37,1	110	-38,2	0,3	2,0
Niederlande	3 128	+14,7	8 959	+14,0	22,7	2,9
Österreich	411	-6,2	900	+2,5	2,3	2,2
Portugal	80	+15,9	752	+457,0	1,9	9,4
Schweden	279	-33,6	601	-29,8	1,5	2,2
Spanien	336	+34,4	974	+65,4	2,5	2,9
Baltische Staaten	88	+72,5	185	+63,7	0,5	2,1
Island	5	-72,2	5	-82,1	-	1,0
Norwegen	46	-65,9	67	-64,2	0,2	1,5
Polen	343	-13,6	519	-25,3	1,3	1,5
Russland	190	+9,2	395	-18,0	1,0	2,1
Schweiz	360	-6,3	685	-0,3	1,7	1,9
Tschechische Republik	85	-56,9	222	-57,7	0,6	2,6
Türkei	113	+24,2	370	+77,0	0,9	3,3
Ungarn	101	-1,0	344	-6,3	0,9	3,4
Sonstige europäische Länder	153	-55,5	449	-36,1	1,1	2,9
Afrika	93	-9,7	290	-4,6	0,7	3,1
Republik Südafrika	46	+7,0	189	+5,6	0,5	4,1
Sonstige afrikanische Länder	47	-21,7	101	-19,2	0,3	2,1
Asien	1 582	-30,9	2 689	-34,7	6,8	1,7
Arabische Golfstaaten	40	-40,3	149	-22,8	0,4	3,7
Volksrepublik China und Hongkong	182	-23,2	549	+13,2	1,4	3,0
Israel	53	-59,8	169	-75,5	0,4	3,2
Japan	119	-56,3	233	-67,9	0,6	2,0
Südkorea	21	-41,7	76	-11,6	0,2	3,6
Taiwan	5	-95,6	18	-88,2	-	3,6
Sonstige asiatische Länder	1 162	-18,9	1 495	-16,3	3,8	1,3
Amerika	952	-24,7	2 847	-16,3	7,2	3,0
Kanada	103	+3,0	237	+33,1	0,6	2,3
USA	726	-25,4	2 401	-12,2	6,1	3,3
Mittelamerika und Karibik	11	-72,5	23	-73,6	0,1	2,1
Brasilien	96	+9,1	144	-35,4	0,4	1,5
Sonstige südamerikanische Länder	16	-75,0	42	-76,4	0,1	2,6
Australien, Neuseeland und Ozeanien	41	-19,6	79	-45,5	0,2	1,9
Ohne Angabe	753	+217,7	2 179	+275,7	5,5	2,9

1) Veränderung gegenüber dem Vorjahresmonat in % – 2) Bei Übernachtungen von Gästen aus der Bundesrepublik Deutschland und dem Ausland: Anteil an allen Übernachtungen im Bundesgebiet; sonst: Anteil an allen Übernachtungen am Ausland zusammen. – 3) mittlere Aufenthaltsdauer in Tagen = Übernachtungen / Ankünfte

Noch: 2.4 Leistung der Beherbergungsstätten nach Reisegebieten und Herkunftsländern

Mai 2002

Reisegebiet Herkunftsland (ständiger Wohnsitz)	Ankünfte		Übernachtungen			Mittlere Aufenthalts- dauer ³⁾
	aller Gäste	Verän- derung ¹⁾	aller Gäste	Verän- derung ¹⁾	Anteil ²⁾	
Niederrhein	133 542	-2,7	255 372	-6,2	100	1,9
Bundesrepublik Deutschland	115 026	-1,6	217 050	-5,8	85,0	1,9
darunter Nordrhein-Westfalen	42 976	+24,9	87 765	+17,4	34,4	2,0
Ausland	18 516	-8,7	38 322	-8,6	15,0	2,1
Europa	14 852	-9,7	29 477	-7,9	76,9	2,0
EU-Länder	12 312	-8,7	23 628	-5,9	61,7	1,9
Belgien	1 249	+9,1	1 993	+7,0	5,2	1,6
Dänemark	429	-10,3	1 032	+21,7	2,7	2,4
Finnland	179	+15,5	322	-7,5	0,8	1,8
Frankreich	946	-26,9	1 690	-20,9	4,4	1,8
Griechenland	51	-67,9	143	-59,0	0,4	2,8
Vereinigtes Königreich	1 867	-30,4	3 648	-30,6	9,5	2,0
Republik Irland	54	-49,1	103	-44,3	0,3	1,9
Italien	784	-9,5	1 924	-5,1	5,0	2,5
Luxemburg	96	-5,0	221	+1,4	0,6	2,3
Niederlande	5 257	+13,4	8 979	+16,6	23,4	1,7
Österreich	615	-16,7	1 801	-0,9	4,7	2,9
Portugal	67	-38,0	164	-44,4	0,4	2,4
Schweden	299	-28,8	570	-23,0	1,5	1,9
Spanien	419	-30,1	1 038	-21,8	2,7	2,5
Baltische Staaten	42	-34,4	99	-19,5	0,3	2,4
Island	26	+271,4	30	+57,9	0,1	1,2
Norwegen	154	-8,3	306	+5,2	0,8	2,0
Polen	454	-22,9	1 024	-10,8	2,7	2,3
Russland	226	+1,8	732	+6,1	1,9	3,2
Schweiz	862	-8,5	1 702	-1,0	4,4	2,0
Tschechische Republik	300	+31,0	683	+1,6	1,8	2,3
Türkei	190	-37,9	442	-38,1	1,2	2,3
Ungarn	91	-26,0	185	-43,3	0,5	2,0
Sonstige europäische Länder	195	-38,7	646	-46,2	1,7	3,3
Afrika	188	+18,2	290	-38,6	0,8	1,5
Republik Südafrika	21	-66,7	49	-75,4	0,1	2,3
Sonstige afrikanische Länder	167	+74,0	241	-11,7	0,6	1,4
Asien	1 417	+33,9	3 325	+11,6	8,7	2,3
Arabische Golfstaaten	69	+86,5	266	+158,3	0,7	3,9
Volksrepublik China und Hongkong	147	-21,0	599	-8,5	1,6	4,1
Israel	57	-53,3	102	-75,9	0,3	1,8
Japan	195	-15,2	623	+1,6	1,6	3,2
Südkorea	38	-62,4	122	-61,8	0,3	3,2
Taiwan	38	+35,7	132	+97,0	0,3	3,5
Sonstige asiatische Länder	873	+146,6	1 481	+85,4	3,9	1,7
Amerika	979	-33,4	3 276	-27,9	8,5	3,3
Kanada	120	-36,8	442	-28,4	1,2	3,7
USA	758	-32,1	2 421	-31,4	6,3	3,2
Mittelamerika und Karibik	28	-33,3	69	-14,8	0,2	2,5
Brasilien	55	-36,8	154	-27,0	0,4	2,8
Sonstige südamerikanische Länder	18	-50,0	190	+77,6	0,5	10,6
Australien, Neuseeland und Ozeanien	57	-36,0	142	-48,9	0,4	2,5
Ohne Angabe	1 023	-2,6	1 812	+9,7	4,7	1,8

Anmerkungen siehe Seite 32

Noch: 2.4 Leistung der Beherbergungsstätten nach Reisegebieten und Herkunftsländern

Mai 2002

Reisegebiet Herkunftsland (ständiger Wohnsitz)	Ankünfte		Übernachtungen			Mittlere Aufenthalts- dauer ³⁾
	aller Gäste	Verän- derung ¹⁾	aller Gäste	Verän- derung ¹⁾	Anteil ²⁾	
Münsterland	116 489	-3,0	248 649	-0,9	100	2,1
Bundesrepublik Deutschland	107 245	-3,0	230 464	-0,4	92,7	2,1
darunter Nordrhein-Westfalen	42 905	-12,7	103 160	-6,5	41,5	2,4
Ausland	9 244	-2,8	18 185	-6,8	7,3	2,0
Europa	7 646	-3,7	15 091	-6,6	83,0	2,0
EU-Länder	6 185	+1,2	10 237	-6,3	56,3	1,7
Belgien	524	+43,2	848	+40,4	4,7	1,6
Dänemark	1 385	+30,3	1 545	+24,7	8,5	1,1
Finnland	105	-16,7	169	-25,2	0,9	1,6
Frankreich	335	-31,4	595	-29,1	3,3	1,8
Griechenland	38	-7,3	74	-53,5	0,4	1,9
Vereinigtes Königreich	730	-22,5	1 314	-25,5	7,2	1,8
Republik Irland	27	-28,9	50	-15,3	0,3	1,9
Italien	363	+31,0	695	+19,2	3,8	1,9
Luxemburg	49	-5,8	66	-13,2	0,4	1,3
Niederlande	1 886	+15,6	3 465	+5,9	19,1	1,8
Österreich	223	-52,4	444	-42,5	2,4	2,0
Portugal	45	+32,4	220	+144,4	1,2	4,9
Schweden	291	-31,5	386	-36,4	2,1	1,3
Spanien	184	+13,6	366	-42,0	2,0	2,0
Baltische Staaten	58	-49,1	132	-62,9	0,7	2,3
Island	8	+300,0	16	+700,0	0,1	2,0
Norwegen	106	-32,5	270	+31,1	1,5	2,5
Polen	382	+3,5	2 487	+10,6	13,7	6,5
Russland	132	-43,1	443	-4,3	2,4	3,4
Schweiz	314	-4,3	660	+4,8	3,6	2,1
Tschechische Republik	81	-16,5	116	-61,2	0,6	1,4
Türkei	69	+40,8	175	+45,8	1,0	2,5
Ungarn	176	-52,9	374	-14,2	2,1	2,1
Sonstige europäische Länder	135	+27,4	181	-62,4	1,0	1,3
Afrika	42	-4,5	207	-33,2	1,1	4,9
Republik Südafrika	22	-	60	+36,4	0,3	2,7
Sonstige afrikanische Länder	20	-9,1	147	-44,7	0,8	7,4
Asien	306	+25,4	716	+13,3	3,9	2,3
Arabische Golfstaaten	20	-23,1	45	-15,1	0,2	2,3
Volksrepublik China und Hongkong	65	+14,0	153	-18,6	0,8	2,4
Israel	26	+23,8	50	+8,7	0,3	1,9
Japan	99	+13,8	169	-2,3	0,9	1,7
Südkorea	35	+218,2	57	+185,0	0,3	1,6
Taiwan	7	+40,0	68	+385,7	0,4	9,7
Sonstige asiatische Länder	54	+45,9	174	+26,1	1,0	3,2
Amerika	541	-17,9	1 121	-19,0	6,2	2,1
Kanada	46	-40,3	87	-37,0	0,5	1,9
USA	438	-17,2	892	-19,2	4,9	2,0
Mittelamerika und Karibik	23	+475,0	43	+258,3	0,2	1,9
Brasilien	21	-38,2	56	-39,1	0,3	2,7
Sonstige südamerikanische Länder	13	-13,3	43	+13,2	0,2	3,3
Australien, Neuseeland und Ozeanien	35	-20,5	106	-15,9	0,6	3,0
Ohne Angabe	674	+16,4	944	+5,2	5,2	1,4

Anmerkungen siehe Seite 32

Noch: 2.4 Leistung der Beherbergungsstätten nach Reisegebieten und Herkunftsländern

Mai 2002

Reisegebiet Herkunftsland (ständiger Wohnsitz)	Ankünfte		Übernachtungen			Mittlere Aufenthalts- dauer ³⁾
	aller Gäste	Verän- derung ¹⁾	aller Gäste	Verän- derung ¹⁾	Anteil ²⁾	
Teutoburger Wald	144 460	-10,8	597 727	-6,5	100	4,1
Bundesrepublik Deutschland	131 497	-11,3	565 906	-6,6	94,7	4,3
darunter Nordrhein-Westfalen	51 856	-3,0	301 052	+0,7	50,4	5,8
Ausland	12 963	-5,6	31 821	-6,1	5,3	2,5
Europa	10 071	-7,6	25 761	-6,7	81,0	2,6
EU-Länder	7 917	-5,3	19 581	-5,1	61,5	2,5
Belgien	482	-24,5	1 042	-16,8	3,3	2,2
Dänemark	746	+16,0	1 681	-7,5	5,3	2,3
Finnland	89	-37,8	230	-24,3	0,7	2,6
Frankreich	691	-25,0	1 238	-35,7	3,9	1,8
Griechenland	62	-40,4	178	-31,3	0,6	2,9
Vereinigtes Königreich	1 736	+20,7	4 332	+28,3	13,6	2,5
Republik Irland	50	-12,3	110	-41,2	0,3	2,2
Italien	473	-16,3	1 051	-16,8	3,3	2,2
Luxemburg	96	+84,6	262	+85,8	0,8	2,7
Niederlande	2 194	-6,5	6 768	-3,9	21,3	3,1
Österreich	622	+24,2	1 299	-1,8	4,1	2,1
Portugal	52	-53,6	112	-73,1	0,4	2,2
Schweden	384	-25,9	708	-3,0	2,2	1,8
Spanien	240	-25,5	570	-3,7	1,8	2,4
Baltische Staaten	167	-26,1	371	-6,5	1,2	2,2
Island	7	-12,5	8	-69,2	-	1,1
Norwegen	123	+26,8	331	+95,9	1,0	2,7
Polen	476	-28,0	1 960	-36,0	6,2	4,1
Russland	358	+73,8	793	-2,3	2,5	2,2
Schweiz	443	-15,5	771	-13,4	2,4	1,7
Tschechische Republik	175	-9,8	790	+79,5	2,5	4,5
Türkei	149	-3,2	292	+12,7	0,9	2,0
Ungarn	67	-77,2	216	-60,3	0,7	3,2
Sonstige europäische Länder	189	+9,9	648	+67,0	2,0	3,4
Afrika	61	-7,6	227	+26,1	0,7	3,7
Republik Südafrika	29	+61,1	99	+57,1	0,3	3,4
Sonstige afrikanische Länder	32	-33,3	128	+9,4	0,4	4,0
Asien	472	-46,7	1 181	-42,7	3,7	2,5
Arabische Golfstaaten	19	-40,6	56	-30,0	0,2	2,9
Volksrepublik China und Hongkong	84	-47,2	197	-56,6	0,6	2,3
Israel	31	-29,5	72	-20,9	0,2	2,3
Japan	112	-55,2	303	-39,8	1,0	2,7
Südkorea	104	-13,3	214	-13,4	0,7	2,1
Taiwan	33	-36,5	115	-17,9	0,4	3,5
Sonstige asiatische Länder	89	-61,0	224	-59,0	0,7	2,5
Amerika	631	-39,1	2 046	-22,1	6,4	3,2
Kanada	57	-49,6	239	-14,9	0,8	4,2
USA	461	-32,6	1 096	-34,9	3,4	2,4
Mittelamerika und Karibik	11	-69,4	19	-83,6	0,1	1,7
Brasilien	31	-55,1	246	-28,3	0,8	7,9
Sonstige südamerikanische Länder	71	-47,0	446	+120,8	1,4	6,3
Australien, Neuseeland und Ozeanien	24	-57,9	59	-47,3	0,2	2,5
Ohne Angabe	1 704	+114,9	2 547	+97,6	8,0	1,5

Anmerkungen siehe Seite 32

Noch: 2.4 Leistung der Beherbergungsstätten nach Reisegebieten und Herkunftsländern

Mai 2002

Reisegebiet Herkunftsland (ständiger Wohnsitz)	Ankünfte		Übernachtungen			Mittlere Aufenthalts- dauer ³⁾
	aller Gäste	Verän- derung ¹⁾	aller Gäste	Verän- derung ¹⁾	Anteil ²⁾	
Sauerland	154 353	+1,3	548 499	+1,9	100	3,6
Bundesrepublik Deutschland	135 245	-0,6	477 063	-0,1	87,0	3,5
darunter Nordrhein-Westfalen	66 054	-6,3	265 169	-5,2	48,3	4,0
Ausland	19 108	+16,4	71 436	+18,1	13,0	3,7
Europa	18 320	+19,7	69 610	+19,9	97,4	3,8
EU-Länder	17 327	+21,3	64 022	+23,8	89,6	3,7
Belgien	1 461	+30,4	4 207	+17,1	5,9	2,9
Dänemark	141	-17,1	369	-8,2	0,5	2,6
Finnland	57	-50,4	113	-36,5	0,2	2,0
Frankreich	276	-6,1	644	+8,2	0,9	2,3
Griechenland	25	-3,8	52	-33,3	0,1	2,1
Vereinigtes Königreich	317	-31,4	680	-36,7	1,0	2,1
Republik Irland	34	-46,0	71	-45,0	0,1	2,1
Italien	228	+14,0	498	+43,9	0,7	2,2
Luxemburg	54	-3,6	143	+62,5	0,2	2,6
Niederlande	14 199	+26,7	56 075	+27,8	78,5	3,9
Österreich	276	+53,3	650	+40,7	0,9	2,4
Portugal	30	+15,4	69	-16,9	0,1	2,3
Schweden	108	-51,1	175	-58,5	0,2	1,6
Spanien	121	-13,6	276	-25,4	0,4	2,3
Baltische Staaten	10	-66,7	19	-58,7	-	1,9
Island	6	-33,3	13	-40,9	-	2,2
Norwegen	43	-6,5	106	+5,0	0,1	2,5
Polen	235	-28,1	3 264	+2,4	4,6	13,9
Russland	58	+38,1	163	+101,2	0,2	2,8
Schweiz	291	+32,9	860	+20,1	1,2	3,0
Tschechische Republik	154	-29,0	566	-50,0	0,8	3,7
Türkei	33	+22,2	61	-3,2	0,1	1,8
Ungarn	76	+153,3	206	+190,1	0,3	2,7
Sonstige europäische Länder	87	+10,1	330	-65,6	0,5	3,8
Afrika	16	+6,7	82	+86,4	0,1	5,1
Republik Südafrika	9	+50,0	42	+121,1	0,1	4,7
Sonstige afrikanische Länder	7	-22,2	40	+60,0	0,1	5,7
Asien	168	-24,3	401	-16,5	0,6	2,4
Arabische Golfstaaten	14	+40,0	29	-31,0	-	2,1
Volksrepublik China und Hongkong	38	-24,0	159	+11,2	0,2	4,2
Israel	13	-7,1	18	-18,2	-	1,4
Japan	54	-16,9	100	-4,8	0,1	1,9
Südkorea	14	-51,7	22	-54,2	-	1,6
Taiwan	10	+25,0	21	+23,5	-	2,1
Sonstige asiatische Länder	25	-45,7	52	-49,5	0,1	2,1
Amerika	277	-3,8	704	-10,9	1,0	2,5
Kanada	9	-66,7	36	-42,9	0,1	4,0
USA	216	+20,0	543	+34,7	0,8	2,5
Mittelamerika und Karibik	22	x	50	x	0,1	2,3
Brasilien	21	-70,0	51	-83,0	0,1	2,4
Sonstige südamerikanische Länder	9	-10,0	24	+20,0	-	2,7
Australien, Neuseeland und Ozeanien	35	+75,0	78	+116,7	0,1	2,2
Ohne Angabe	292	-48,6	561	-45,8	0,8	1,9

Anmerkungen siehe Seite 32

Noch: 2.4 Leistung der Beherbergungsstätten nach Reisegebieten und Herkunftsländern

Mai 2002

Reisegebiet Herkunftsland (ständiger Wohnsitz)	Ankünfte		Übernachtungen			Mittlere Aufenthalts- dauer ³⁾
	aller Gäste	Verän- derung ¹⁾	aller Gäste	Verän- derung ¹⁾	Anteil ²⁾	
Siegerland-Wittgenstein	20 442	-5,0	90 291	-7,1	100	4,4
Bundesrepublik Deutschland	18 221	-5,1	85 233	-6,8	94,4	4,7
darunter Nordrhein-Westfalen	8 426	-2,5	51 463	-8,9	57,0	6,1
Ausland	2 221	-4,4	5 058	-12,1	5,6	2,3
Europa	1 848	-1,3	3 740	-10,7	73,9	2,0
EU-Länder	1 493	+4,1	2 992	-4,5	59,2	2,0
Belgien	118	-35,2	193	-55,3	3,8	1,6
Dänemark	50	-39,0	84	-20,8	1,7	1,7
Finnland	17	-15,0	21	-22,2	0,4	1,2
Frankreich	98	-12,5	142	-26,4	2,8	1,4
Griechenland	2	-33,3	3	-62,5	0,1	1,5
Vereinigtes Königreich	61	-41,9	112	-34,1	2,2	1,8
Republik Irland	5	-50,0	5	-82,1	0,1	1,0
Italien	122	+5,2	147	+0,7	2,9	1,2
Luxemburg	12	+500,0	14	+600,0	0,3	1,2
Niederlande	864	+40,9	2 076	+22,4	41,0	2,4
Österreich	66	-30,5	84	-54,6	1,7	1,3
Portugal	11	-8,3	11	-50,0	0,2	1,0
Schweden	29	-34,1	43	-28,3	0,9	1,5
Spanien	38	-	57	-1,7	1,1	1,5
Baltische Staaten	7	+75,0	10	+100,0	0,2	1,4
Island	4	+100,0	4	+100,0	0,1	1,0
Norwegen	4	-33,3	5	-16,7	0,1	1,3
Polen	135	+90,1	383	+31,6	7,6	2,8
Russland	17	-71,7	36	-76,5	0,7	2,1
Schweiz	93	-17,0	119	-29,6	2,4	1,3
Tschechische Republik	32	-63,2	91	-55,8	1,8	2,8
Türkei	3	-81,3	12	-42,9	0,2	4,0
Ungarn	19	-36,7	31	-13,9	0,6	1,6
Sonstige europäische Länder	41	-21,2	57	-65,7	1,1	1,4
Afrika	21	-30,0	41	-83,7	0,8	2,0
Republik Südafrika	19	+533,3	37	+516,7	0,7	1,9
Sonstige afrikanische Länder	2	-92,6	4	-98,4	0,1	2,0
Asien	182	+11,7	863	+44,3	17,1	4,7
Arabische Golfstaaten	1	-83,3	4	-75,0	0,1	4,0
Volksrepublik China und Hongkong	119	+170,5	712	+124,6	14,1	6,0
Israel	3	-84,2	16	-48,4	0,3	5,3
Japan	30	-34,8	81	-33,6	1,6	2,7
Südkorea	2	-80,0	2	-87,5	-	1,0
Taiwan	3	+50,0	6	+50,0	0,1	2,0
Sonstige asiatische Länder	24	-33,3	42	-54,3	0,8	1,8
Amerika	128	-42,3	352	-47,7	7,0	2,8
Kanada	16	-38,5	28	-68,2	0,6	1,8
USA	93	-44,3	239	-43,8	4,7	2,6
Mittelamerika und Karibik	-	-100,0	-	-100,0	-	-
Brasilien	17	-32,0	57	-61,5	1,1	3,4
Sonstige südamerikanische Länder	2	-33,3	28	+366,7	0,6	14,0
Australien, Neuseeland und Ozeanien	14	-58,8	17	-55,3	0,3	1,2
Ohne Angabe	28	x	45	x	0,9	1,6

Anmerkungen siehe Seite 32

Noch: 2.4 Leistung der Beherbergungsstätten nach Reisegebieten und Herkunftsländern

Mai 2002

Reisegebiet Herkunftsland (ständiger Wohnsitz)	Ankünfte		Übernachtungen			Mittlere Aufenthalts- dauer ³⁾
	aller Gäste	Verän- derung ¹⁾	aller Gäste	Verän- derung ¹⁾	Anteil ²⁾	
Bergisches Land	101 331	-19,4	237 804	-18,5	100	2,3
Bundesrepublik Deutschland	88 772	-18,3	208 585	-17,2	87,7	2,3
darunter Nordrhein-Westfalen	31 793	-8,1	96 465	-12,8	40,6	3,0
Ausland	12 559	-25,9	29 219	-26,2	12,3	2,3
Europa	10 227	-20,5	21 188	-25,9	72,5	2,1
EU-Länder	8 094	-19,5	16 604	-23,5	56,8	2,1
Belgien	795	-26,4	1 469	-25,8	5,0	1,8
Dänemark	591	+49,2	1 068	+16,5	3,7	1,8
Finnland	167	-10,2	242	-43,1	0,8	1,4
Frankreich	1 098	-31,8	2 048	-33,5	7,0	1,9
Griechenland	89	-43,3	203	-57,4	0,7	2,3
Vereinigtes Königreich	1 547	-22,4	3 358	-16,2	11,5	2,2
Republik Irland	44	-58,5	240	-18,1	0,8	5,5
Italien	919	-29,5	2 338	-31,5	8,0	2,5
Luxemburg	111	+20,7	274	+37,0	0,9	2,5
Niederlande	1 288	-3,2	2 430	-4,9	8,3	1,9
Österreich	439	-26,7	869	-42,6	3,0	2,0
Portugal	92	-31,3	177	-75,1	0,6	1,9
Schweden	514	-1,0	955	+7,9	3,3	1,9
Spanien	400	-27,7	933	-25,0	3,2	2,3
Baltische Staaten	86	-23,9	135	-59,6	0,5	1,6
Island	5	-88,6	9	-90,1	-	1,8
Norwegen	169	-25,9	233	-39,2	0,8	1,4
Polen	334	-34,0	750	-40,8	2,6	2,2
Russland	154	-44,4	520	-27,3	1,8	3,4
Schweiz	655	-15,5	1 298	-18,4	4,4	2,0
Tschechische Republik	252	+7,2	451	-23,2	1,5	1,8
Türkei	172	-9,0	396	-40,4	1,4	2,3
Ungarn	131	-8,4	351	-35,8	1,2	2,7
Sonstige europäische Länder	175	-42,4	441	-36,4	1,5	2,5
Afrika	60	-57,4	184	-53,9	0,6	3,1
Republik Südafrika	20	-58,3	54	-67,9	0,2	2,7
Sonstige afrikanische Länder	40	-57,0	130	-43,7	0,4	3,3
Asien	556	-48,5	1 914	-40,7	6,6	3,4
Arabische Golfstaaten	17	-68,5	55	-71,6	0,2	3,2
Volksrepublik China und Hongkong	84	-48,1	308	-26,1	1,1	3,7
Israel	46	-28,1	144	-60,0	0,5	3,1
Japan	177	-55,3	608	-46,1	2,1	3,4
Südkorea	18	-35,7	39	-38,1	0,1	2,2
Taiwan	19	-57,8	55	-49,1	0,2	2,9
Sonstige asiatische Länder	195	-41,1	705	-26,4	2,4	3,6
Amerika	1 084	-46,3	4 895	-14,8	16,8	4,5
Kanada	87	-51,4	266	-45,6	0,9	3,1
USA	872	-46,6	4 150	-9,3	14,2	4,8
Mittelamerika und Karibik	40	-21,6	123	-12,1	0,4	3,1
Brasilien	51	-13,6	197	-25,9	0,7	3,9
Sonstige südamerikanische Länder	34	-65,3	159	-42,6	0,5	4,7
Australien, Neuseeland und Ozeanien	48	-34,2	88	-56,4	0,3	1,8
Ohne Angabe	584	-23,9	950	-35,1	3,3	1,6

Anmerkungen siehe Seite 32

Noch: 2.4 Leistung der Beherbergungsstätten nach Reisegebieten und Herkunftsländern

Mai 2002

Reisegebiet Herkunftsland (ständiger Wohnsitz)	Ankünfte		Übernachtungen			Mittlere Aufenthalts- dauer ³⁾
	aller Gäste	Verän- derung ¹⁾	aller Gäste	Verän- derung ¹⁾	Anteil ²⁾	
Bonn und Rhein-Sieg-Kreis	85 472	-16,1	176 249	-17,1	100	2,1
Bundesrepublik Deutschland	74 553	-16,0	152 423	-16,6	86,5	2,0
darunter Nordrhein-Westfalen	12 995	-17,6	33 340	-17,4	18,9	2,6
Ausland	10 919	-17,1	23 826	-20,2	13,5	2,2
Europa	8 172	-10,3	16 899	-15,2	70,9	2,1
EU-Länder	6 599	-5,9	12 571	-16,3	52,8	1,9
Belgien	946	+28,0	1 775	+17,8	7,4	1,9
Dänemark	137	-28,6	262	-29,6	1,1	1,9
Finnland	76	+1,3	150	-9,6	0,6	2,0
Frankreich	811	-21,9	1 751	-23,3	7,3	2,2
Griechenland	48	-44,8	143	-31,3	0,6	3,0
Vereinigtes Königreich	1 777	+9,3	3 106	-11,9	13,0	1,7
Republik Irland	28	-33,3	50	-36,7	0,2	1,8
Italien	557	-32,7	1 079	-47,0	4,5	1,9
Luxemburg	79	-33,6	149	-7,5	0,6	1,9
Niederlande	1 217	+19,4	2 173	+10,6	9,1	1,8
Österreich	436	-21,3	902	-31,0	3,8	2,1
Portugal	66	+57,1	221	+60,1	0,9	3,3
Schweden	220	+3,8	344	-21,6	1,4	1,6
Spanien	201	-54,5	466	-43,7	2,0	2,3
Baltische Staaten	81	+11,0	365	+40,9	1,5	4,5
Island	3	-76,9	10	-37,5	-	3,3
Norwegen	104	-6,3	186	-6,5	0,8	1,8
Polen	159	+3,9	576	+28,0	2,4	3,6
Russland	225	-40,5	988	-3,3	4,1	4,4
Schweiz	563	-15,2	1 124	-4,5	4,7	2,0
Tschechische Republik	106	-43,0	242	-46,6	1,0	2,3
Türkei	63	-37,0	172	-26,2	0,7	2,7
Ungarn	112	+15,5	173	-27,6	0,7	1,5
Sonstige europäische Länder	157	-51,1	492	-43,1	2,1	3,1
Afrika	156	-33,6	561	-22,4	2,4	3,6
Republik Südafrika	17	-71,2	57	-63,2	0,2	3,4
Sonstige afrikanische Länder	139	-21,0	504	-11,3	2,1	3,6
Asien	928	-33,7	2 306	-34,7	9,7	2,5
Arabische Golfstaaten	124	+2,5	686	+97,7	2,9	5,5
Volksrepublik China und Hongkong	192	-29,9	449	-20,7	1,9	2,3
Israel	64	-49,2	159	-44,8	0,7	2,5
Japan	214	-52,3	418	-60,5	1,8	2,0
Südkorea	30	-16,7	48	-77,3	0,2	1,6
Taiwan	12	-50,0	17	-75,0	0,1	1,4
Sonstige asiatische Länder	292	-21,1	529	-46,6	2,2	1,8
Amerika	1 052	-24,6	2 705	-27,8	11,4	2,6
Kanada	123	-24,1	282	-36,6	1,2	2,3
USA	831	-15,3	2 154	-20,2	9,0	2,6
Mittelamerika und Karibik	24	-62,5	58	-52,5	0,2	2,4
Brasilien	24	-73,0	67	-73,7	0,3	2,8
Sonstige südamerikanische Länder	50	-50,0	144	-36,6	0,6	2,9
Australien, Neuseeland und Ozeanien	43	-52,7	91	-67,0	0,4	2,1
Ohne Angabe	568	-39,2	1 264	-23,9	5,3	2,2

Anmerkungen siehe Seite 32

Noch: 2.4 Leistung der Beherbergungsstätten nach Reisegebieten und Herkunftsländern

Mai 2002

Reisegebiet Herkunftsland (ständiger Wohnsitz)	Ankünfte		Übernachtungen			Mittlere Aufenthalts- dauer ³⁾
	aller Gäste	Verän- derung ¹⁾	aller Gäste	Verän- derung ¹⁾	Anteil ²⁾	
Köln	143 064	-7,5	239 694	-17,5	100	1,7
Bundesrepublik Deutschland	105 552	-0,5	171 820	-7,7	71,7	1,6
darunter Nordrhein-Westfalen	6 660	-40,9	11 188	-45,6	4,7	1,7
Ausland	37 512	-22,8	67 874	-34,9	28,3	1,8
Europa	27 118	-20,3	48 642	-32,5	71,7	1,8
EU-Länder	22 488	-20,6	39 334	-33,2	58,0	1,7
Belgien	1 474	-8,4	2 312	-14,2	3,4	1,6
Dänemark	435	-34,9	740	-42,4	1,1	1,7
Finnland	332	-70,5	787	-73,9	1,2	2,4
Frankreich	2 158	-9,8	3 473	-18,1	5,1	1,6
Griechenland	146	-57,7	322	-66,6	0,5	2,2
Vereinigtes Königreich	8 143	-10,1	13 171	-16,7	19,4	1,6
Republik Irland	186	-28,2	384	-25,6	0,6	2,1
Italien	2 808	-36,2	5 580	-52,9	8,2	2,0
Luxemburg	356	+96,7	587	+121,5	0,9	1,6
Niederlande	3 534	+6,4	5 942	+11,5	8,8	1,7
Österreich	1 034	-29,0	2 019	-44,1	3,0	2,0
Portugal	292	-27,0	491	-53,1	0,7	1,7
Schweden	558	-47,1	1 339	-61,4	2,0	2,4
Spanien	1 032	-49,5	2 187	-54,1	3,2	2,1
Baltische Staaten	111	-54,3	714	+1,7	1,1	6,4
Island	99	-2,9	151	-36,3	0,2	1,5
Norwegen	144	-54,1	222	-66,3	0,3	1,5
Polen	286	-43,4	610	-30,1	0,9	2,1
Russland	727	-16,2	1 877	-24,6	2,8	2,6
Schweiz	1 455	-28,6	2 576	-34,1	3,8	1,8
Tschechische Republik	242	-34,1	381	-55,8	0,6	1,6
Türkei	393	-18,8	780	-22,9	1,1	2,0
Ungarn	321	+107,1	455	+39,6	0,7	1,4
Sonstige europäische Länder	852	+34,2	1 542	-28,9	2,3	1,8
Afrika	270	-34,3	767	-42,4	1,1	2,8
Republik Südafrika	85	-44,4	288	-41,7	0,4	3,4
Sonstige afrikanische Länder	185	-28,3	479	-42,8	0,7	2,6
Asien	3 304	-18,8	5 810	-38,3	8,6	1,8
Arabische Golfstaaten	166	-42,6	473	-38,9	0,7	2,8
Volksrepublik China und Hongkong	595	-9,0	1 021	-23,7	1,5	1,7
Israel	210	-40,7	363	-63,3	0,5	1,7
Japan	1 471	+15,6	2 016	-15,2	3,0	1,4
Südkorea	113	-56,7	252	-47,9	0,4	2,2
Taiwan	88	-68,9	155	-83,1	0,2	1,8
Sonstige asiatische Länder	661	-30,9	1 530	-39,6	2,3	2,3
Amerika	5 724	-28,2	10 647	-36,1	15,7	1,9
Kanada	510	-8,8	810	-32,8	1,2	1,6
USA	4 580	-28,5	8 693	-34,5	12,8	1,9
Mittelamerika und Karibik	219	-36,2	453	-35,4	0,7	2,1
Brasilien	226	-24,4	407	-49,3	0,6	1,8
Sonstige südamerikanische Länder	189	-47,5	284	-59,0	0,4	1,5
Australien, Neuseeland und Ozeanien	549	+4,2	908	-26,1	1,3	1,7
Ohne Angabe	547	-66,0	1 100	-68,9	1,6	2,0

Anmerkungen siehe Seite 32

Noch: 2.4 Leistung der Beherbergungsstätten nach Reisegebieten und Herkunftsländern

Mai 2002

Reisegebiet Herkunftsland (ständiger Wohnsitz)	Ankünfte		Übernachtungen			Mittlere Aufenthalts- dauer ³⁾
	aller Gäste	Verän- derung ¹⁾	aller Gäste	Verän- derung ¹⁾	Anteil ²⁾	
Düsseldorf	98 399	-14,4	169 789	-17,6	100	1,7
Bundesrepublik Deutschland	68 004	-11,4	111 802	-14,7	65,8	1,6
darunter Nordrhein-Westfalen	6 207	-10,6	11 025	-7,6	6,5	1,8
Ausland	30 395	-20,5	57 987	-22,7	34,2	1,9
Europa	19 760	-23,2	35 793	-23,5	61,7	1,8
EU-Länder	16 027	-24,3	27 439	-24,9	47,3	1,7
Belgien	692	-15,5	1 072	-15,3	1,8	1,5
Dänemark	303	-71,4	558	-73,1	1,0	1,8
Finnland	477	-37,3	833	-41,5	1,4	1,7
Frankreich	1 332	-44,1	2 400	-36,1	4,1	1,8
Griechenland	285	-32,1	656	-40,9	1,1	2,3
Vereinigtes Königreich	4 702	-18,2	7 754	-17,7	13,4	1,6
Republik Irland	170	-79,3	422	-62,8	0,7	2,5
Italien	1 720	-12,5	3 001	-9,9	5,2	1,7
Luxemburg	240	+69,0	362	+55,4	0,6	1,5
Niederlande	2 424	+7,0	3 861	+1,6	6,7	1,6
Österreich	1 423	+29,8	2 395	+5,0	4,1	1,7
Portugal	107	-48,6	240	-48,2	0,4	2,2
Schweden	795	-47,1	1 303	-47,4	2,2	1,6
Spanien	1 357	-31,4	2 582	-31,4	4,5	1,9
Baltische Staaten	71	-14,5	261	+23,1	0,5	3,7
Island	27	-42,6	49	-58,8	0,1	1,8
Norwegen	290	-34,8	432	-49,4	0,7	1,5
Polen	231	-16,6	461	-29,4	0,8	2,0
Russland	610	-2,9	1 630	-20,3	2,8	2,7
Schweiz	1 238	-19,7	2 393	-18,9	4,1	1,9
Tschechische Republik	127	-43,6	203	-50,1	0,4	1,6
Türkei	342	-39,6	779	-38,2	1,3	2,3
Ungarn	162	-20,2	422	-5,6	0,7	2,6
Sonstige europäische Länder	635	+14,0	1 724	+33,0	3,0	2,7
Afrika	331	-8,3	781	-11,8	1,3	2,4
Republik Südafrika	55	-36,0	98	-52,9	0,2	1,8
Sonstige afrikanische Länder	276	+0,4	683	+0,9	1,2	2,5
Asien	5 070	-19,7	11 463	-27,0	19,8	2,3
Arabische Golfstaaten	651	-16,8	1 411	-18,6	2,4	2,2
Volksrepublik China und Hongkong	428	+29,3	1 270	+104,8	2,2	3,0
Israel	306	-13,6	969	-23,1	1,7	3,2
Japan	2 941	-21,3	5 991	-31,7	10,3	2,0
Südkorea	93	-54,4	247	-53,0	0,4	2,7
Taiwan	74	-11,9	193	-28,3	0,3	2,6
Sonstige asiatische Länder	577	-30,0	1 382	-45,2	2,4	2,4
Amerika	3 181	-24,3	6 910	-18,6	11,9	2,2
Kanada	238	-31,0	607	-24,4	1,0	2,6
USA	2 635	-22,9	5 573	-14,7	9,6	2,1
Mittelamerika und Karibik	76	-33,3	168	-46,2	0,3	2,2
Brasilien	134	-29,5	341	-33,5	0,6	2,5
Sonstige südamerikanische Länder	98	-27,9	221	-31,8	0,4	2,3
Australien, Neuseeland und Ozeanien	203	-25,4	419	-46,3	0,7	2,1
Ohne Angabe	1 850	+36,4	2 621	+10,1	4,5	1,4

Anmerkungen siehe Seite 32

Noch: 2.4 Leistung der Beherbergungsstätten nach Reisegebieten und Herkunftsländern

Mai 2002

Reisegebiet Herkunftsland (ständiger Wohnsitz)	Ankünfte		Übernachtungen			Mittlere Aufenthalts- dauer ³⁾
	aller Gäste	Verän- derung ¹⁾	aller Gäste	Verän- derung ¹⁾	Anteil ²⁾	
Ruhrgebiet	163 041	-17,1	324 443	-14,1	100	2,0
Bundesrepublik Deutschland	141 601	-16,9	277 156	-15,3	85,4	2,0
darunter Nordrhein-Westfalen	34 929	-1,9	88 092	-3,1	27,2	2,5
Ausland	21 440	-18,1	47 287	-6,8	14,6	2,2
Europa	17 961	-18,5	36 007	-13,9	76,1	2,0
EU-Länder	13 682	-15,7	26 758	-7,2	56,6	2,0
Belgien	960	-2,0	1 770	+11,3	3,7	1,8
Dänemark	471	-44,3	817	-41,7	1,7	1,7
Finnland	274	-11,0	628	+12,5	1,3	2,3
Frankreich	1 254	-10,1	2 727	+17,6	5,8	2,2
Griechenland	211	+5,5	578	+74,6	1,2	2,7
Vereinigtes Königreich	2 516	-42,1	5 315	-32,6	11,2	2,1
Republik Irland	80	-53,8	250	-21,4	0,5	3,1
Italien	1 130	-15,6	2 641	+0,9	5,6	2,3
Luxemburg	149	-13,9	273	-32,8	0,6	1,8
Niederlande	2 702	-7,3	4 885	-1,4	10,3	1,8
Österreich	1 084	-7,2	2 405	+5,1	5,1	2,2
Portugal	261	+30,5	661	+44,6	1,4	2,5
Schweden	1 932	+57,5	2 381	+44,5	5,0	1,2
Spanien	658	-31,1	1 427	-30,6	3,0	2,2
Baltische Staaten	200	+115,1	390	+133,5	0,8	2,0
Island	16	-30,4	45	-23,7	0,1	2,8
Norwegen	211	-41,4	335	-40,4	0,7	1,6
Polen	902	-10,6	1 889	-21,5	4,0	2,1
Russland	369	-49,9	925	-50,1	2,0	2,5
Schweiz	1 043	-44,1	2 136	-37,3	4,5	2,0
Tschechische Republik	353	-31,1	831	-42,1	1,8	2,4
Türkei	346	-29,0	892	-24,9	1,9	2,6
Ungarn	216	+47,9	442	+20,8	0,9	2,0
Sonstige europäische Länder	623	+6,3	1 364	-11,5	2,9	2,2
Afrika	231	+6,5	572	-0,9	1,2	2,5
Republik Südafrika	53	+17,8	142	-22,0	0,3	2,7
Sonstige afrikanische Länder	178	+3,5	430	+8,9	0,9	2,4
Asien	1 077	-23,2	3 638	+9,0	7,7	3,4
Arabische Golfstaaten	121	-1,6	403	+0,8	0,9	3,3
Volksrepublik China und Hongkong	277	+1,8	774	+42,0	1,6	2,8
Israel	104	+7,2	643	+174,8	1,4	6,2
Japan	176	-29,9	463	-14,4	1,0	2,6
Südkorea	56	-8,2	243	+11,0	0,5	4,3
Taiwan	53	+23,3	132	+34,7	0,3	2,5
Sonstige asiatische Länder	290	-47,8	980	-24,7	2,1	3,4
Amerika	1 331	-24,2	4 725	+29,6	10,0	3,5
Kanada	139	-4,1	450	+58,5	1,0	3,2
USA	1 020	-26,8	3 740	+26,7	7,9	3,7
Mittelamerika und Karibik	25	-70,2	81	-29,6	0,2	3,2
Brasilien	54	-18,2	165	+51,4	0,3	3,1
Sonstige südamerikanische Länder	93	+38,8	289	+53,7	0,6	3,1
Australien, Neuseeland und Ozeanien	104	+15,6	255	+18,6	0,5	2,5
Ohne Angabe	736	+7,9	2 090	+86,6	4,4	2,8

Anmerkungen siehe Seite 32

Noch: 2.4 Leistung der Beherbergungsstätten nach Reisegebieten und Herkunftsländern

Mai 2002

Reisegebiet Herkunftsland (ständiger Wohnsitz)	Ankünfte		Übernachtungen			Mittlere Aufenthalts- dauer ³⁾
	aller Gäste	Verän- derung ¹⁾	aller Gäste	Verän- derung ¹⁾	Anteil ²⁾	
Nordrhein-Westfalen	1 256 251	-9,9	3 131 306	-8,9	100	2,5
Bundesrepublik Deutschland	1 065 226	-9,1	2 700 845	-8,1	86,3	2,5
darunter Nordrhein-Westfalen	338 161	-4,7	1 155 232	-4,0	36,9	3,4
Ausland	191 025	-13,8	430 461	-13,7	13,7	2,3
Europa	148 702	-11,8	333 570	-11,4	77,5	2,2
EU-Länder	123 367	-9,9	271 287	-8,9	63,0	2,2
Belgien	11 786	+6,4	25 013	+4,0	5,8	2,1
Dänemark	4 918	-15,5	8 494	-21,3	2,0	1,7
Finnland	1 846	-41,3	3 688	-46,4	0,9	2,0
Frankreich	10 066	-22,6	18 682	-20,1	4,3	1,9
Griechenland	1 022	-37,5	2 556	-38,8	0,6	2,5
Vereinigtes Königreich	25 053	-17,0	46 140	-16,9	10,7	1,8
Republik Irland	763	-55,6	1 847	-38,4	0,4	2,4
Italien	9 795	-21,9	20 226	-30,5	4,7	2,1
Luxemburg	1 298	+22,6	2 461	+25,1	0,6	1,9
Niederlande	38 693	+13,8	105 613	+17,3	24,5	2,7
Österreich	6 629	-9,1	13 768	-16,3	3,2	2,1
Portugal	1 103	-18,0	3 118	-19,2	0,7	2,8
Schweden	5 409	-17,6	8 805	-28,6	2,0	1,6
Spanien	4 986	-33,4	10 876	-33,0	2,5	2,2
Baltische Staaten	921	-15,8	2 681	-1,2	0,6	2,9
Island	206	-24,5	340	-45,1	0,1	1,7
Norwegen	1 394	-32,6	2 493	-31,1	0,6	1,8
Polen	3 937	-19,1	13 923	-14,5	3,2	3,5
Russland	3 066	-19,8	8 502	-21,3	2,0	2,8
Schweiz	7 317	-22,1	14 324	-19,7	3,3	2,0
Tschechische Republik	1 907	-25,1	4 576	-34,8	1,1	2,4
Türkei	1 873	-24,1	4 371	-23,9	1,0	2,3
Ungarn	1 472	-13,3	3 199	-13,7	0,7	2,2
Sonstige europäische Länder	3 242	-6,7	7 874	-24,7	1,8	2,4
Afrika	1 469	-17,6	4 002	-26,9	0,9	2,7
Republik Südafrika	376	-31,1	1 115	-35,1	0,3	3,0
Sonstige afrikanische Länder	1 093	-11,6	2 887	-23,2	0,7	2,6
Asien	15 062	-21,3	34 306	-25,5	8,0	2,3
Arabische Golfstaaten	1 242	-19,7	3 577	-9,1	0,8	2,9
Volksrepublik China und Hongkong	2 211	-8,9	6 191	+8,1	1,4	2,8
Israel	913	-32,2	2 705	-39,0	0,6	3,0
Japan	5 588	-20,8	11 005	-31,7	2,6	2,0
Südkorea	524	-41,6	1 322	-41,0	0,3	2,5
Taiwan	342	-50,2	912	-50,9	0,2	2,7
Sonstige asiatische Länder	4 242	-18,0	8 594	-27,0	2,0	2,0
Amerika	15 880	-28,7	40 228	-22,2	9,3	2,5
Kanada	1 448	-24,7	3 484	-24,1	0,8	2,4
USA	12 630	-27,8	31 902	-20,1	7,4	2,5
Mittelamerika und Karibik	479	-38,6	1 087	-35,9	0,3	2,3
Brasilien	730	-32,2	1 885	-42,2	0,4	2,6
Sonstige südamerikanische Länder	593	-42,0	1 870	-17,2	0,4	3,2
Australien, Neuseeland und Ozeanien	1 153	-14,5	2 242	-34,8	0,5	1,9
Ohne Angabe	8 759	+2,1	16 113	+3,1	3,7	1,8

Anmerkungen siehe Seite 32

3.1 Leistung der Beherbergungs

Januar bis

Amtliche Schlüsselnummer	Verwaltungsbezirk	Ankünfte			
		aller Gäste	Veränderung ¹⁾	ausländischer Gäste	Veränderung ¹⁾
	Kreisfreie Städte				
111 000	Düsseldorf	539 435	+1,4	206 010	+9,0
112 000	Duisburg	65 883	+7,3	10 374	+21,0
113 000	Essen	165 690	+0,7	29 565	+5,3
114 000	Krefeld	53 372	+20,5	9 769	+15,1
116 000	Mönchengladbach	45 142	+3,3	8 333	-5,1
117 000	Mülheim an der Ruhr	36 800	+9,7	3 517	+1,6
119 000	Oberhausen	37 526	-11,3	3 469	-14,9
120 000	Remscheid	24 193	-15,2	5 367	+9,6
122 000	Solingen	26 808	-1,3	4 420	+3,1
124 000	Wuppertal	57 251	-18,8	8 820	-23,4
	Kreis Kleve	117 055	-0,2	17 177	-4,4
154 004	Bedburg-Hau	714	-4,4	35	+66,7
154 008	Emmerich am Rhein, Stadt	5 078	-7,2	1 096	+4,9
154 012	Geldern, Stadt	8 003	+13,4	495	+9,3
154 016	Goch, Stadt	6 325	+101,8	216	-5,3
154 020	Issum	.	-	-	-
154 024	Kalkar, Stadt
154 028	Kerken	5 333	+8,1	198	+39,4
154 032	Kevelaer, Stadt	10 881	-10,0	788	+1,9
154 036	Kleve, Stadt	21 612	-7,4	2 451	-15,4
154 040	Kranenburg
154 044	Rees, Stadt	2 809	+55,9	351	+130,9
154 048	Rheurdt	3 172	+96,0	40	-55,6
154 052	Straelen, Stadt	7 272	+7,3	410	+9,3
154 056	Uedem
154 060	Wachtendonk	973	-14,0	43	-49,4
154 064	Weeze	979	-6,9	-	-
	Kreis Mettmann	176 509	-6,7	30 457	-4,6
158 004	Erkrath, Stadt	7 988	-0,9	1 587	-15,5
158 008	Haan, Stadt	9 261	-12,9	1 483	-25,7
158 012	Heiligenhaus, Stadt
158 016	Hilden, Stadt	25 921	-2,5	3 274	-3,1
158 020	Langenfeld (Rhld.), Stadt	9 608	-5,5	1 043	-7,5
158 024	Mettmann, Stadt	22 416	-7,8	3 742	+13,7
158 026	Monheim am Rhein, Stadt	15 942	-5,5	1 758	-25,5
158 028	Ratingen, Stadt	65 387	-11,8	15 529	+2,6
158 032	Velbert, Stadt	12 431	-0,8	953	-42,5
158 036	Wülfrath, Stadt
	Kreis Neuss	125 453	-7,2	28 593	+5,9
162 004	Dormagen, Stadt	13 489	-6,1	2 351	+8,1
162 008	Grevenbroich, Stadt	7 873	-8,3	1 574	+38,2
162 012	Jüchen
162 016	Kaarst, Stadt	13 922	-7,9	2 812	+0,2
162 020	Korschenbroich, Stadt
162 022	Meerbusch, Stadt	11 404	-12,1	2 394	-0,1
162 024	Neuss, Stadt	76 393	-6,0	19 218	+4,7
162 028	Rommerskirchen	877	-26,6	78	+47,2
	Kreis Viersen	52 285	+7,0	4 192	-20,3
166 004	Brüggen	7 129	+1,7	317	+8,2
166 008	Grefrath
166 012	Kempen, Stadt	2 479	-2,3	480	+13,5
166 016	Nettetal, Stadt	21 250	+27,4	620	-38,1
166 020	Niederkrüchten	957	-47,4	256	-54,0
166 024	Schwalmtal
166 028	Tönisvorst, Stadt	1 319	+17,7	180	-20,4
166 032	Viersen, Stadt	4 835	+3,7	1 003	+44,3
166 036	Willich, Stadt	8 550	-7,8	955	-42,7
	Kreis Wesel	85 018	+1,9	11 637	+6,1
170 004	Alpen
170 008	Dinslaken, Stadt	5 998	-4,4	543	+0,4
170 012	Hamminkeln, Stadt	4 970	+7,0	229	+3,6
170 016	Hünxe

1) Veränderung gegenüber dem Vorjahreszeitraum in % - 2) mittlere Aufenthaltsdauer in Tagen = Übernachtungen / Ankünfte - 3) mittlere Auslastung =

stätten nach Verwaltungsbezirken

Mai 2002

Übernachtungen				Mittlere Aufenthaltsdauer ²⁾		Mittlere Auslastung der angebotenen Betten ³⁾	Amtliche Schlüsselnummer
aller Gäste	Veränderung ¹⁾	ausländischer Gäste	Veränderung ¹⁾	aller Gäste	ausländischer Gäste		
1 070 241	+7,7	466 025	+18,6	2,0	2,3	44,3	111 000
134 089	+4,9	22 949	+24,5	2,0	2,2	33,3	112 000
408 358	+2,7	74 933	+19,9	2,5	2,5	44,5	113 000
100 794	+12,3	23 058	+16,7	1,9	2,4	40,3	114 000
82 256	+0,1	18 070	-8,7	1,8	2,2	29,2	116 000
69 536	+5,9	9 682	+5,9	1,9	2,8	33,0	117 000
66 563	-12,0	8 131	-1,6	1,8	2,3	35,2	119 000
41 354	-5,9	9 673	+18,7	1,7	1,8	29,6	120 000
55 392	-3,6	10 589	-12,5	2,1	2,4	28,0	122 000
127 073	-13,3	20 379	-8,0	2,2	2,3	32,1	124 000
242 149	+0,1	34 358	+3,0	2,1	2,0	32,6	154 000
1 369	-1,7	73	+151,7	1,9	2,1	16,0	154 004
9 219	-13,2	1 711	-19,3	1,8	1,6	19,4	154 008
36 233	+5,0	986	+18,7	4,5	2,0	52,0	154 012
11 138	+83,8	405	-12,3	1,8	1,9	27,0	154 016
.	154 020
.	154 024
7 705	-2,9	412	+64,1	1,4	2,1	36,5	154 028
19 970	-13,0	1 298	-8,4	1,8	1,6	20,3	154 032
45 469	+6,3	9 859	+47,7	2,1	4,0	32,8	154 036
.	154 040
5 306	+57,9	879	+233,0	1,9	2,5	19,0	154 044
6 152	-6,1	108	-80,3	1,9	2,7	25,8	154 048
14 286	+2,4	855	+10,3	2,0	2,1	49,6	154 052
.	154 056
1 420	-11,3	61	-52,0	1,5	1,4	23,4	154 060
2 431	+0,3	-	-	2,5	-	25,4	154 064
362 606	-2,5	77 901	+12,8	2,1	2,6	35,8	158 000
16 441	-6,3	4 055	+11,0	2,1	2,6	29,1	158 004
29 514	-9,4	3 395	-27,8	3,2	2,3	39,9	158 008
.	158 012
53 957	+4,5	8 759	+15,5	2,1	2,7	43,1	158 016
17 749	-9,5	2 997	-5,5	1,8	2,9	34,4	158 020
44 062	-3,4	7 920	+14,6	2,0	2,1	29,1	158 024
26 776	-4,6	3 463	-22,1	1,7	2,0	36,8	158 026
137 164	-3,4	42 374	+29,3	2,1	2,7	38,7	158 028
23 091	-4,6	2 504	-32,7	1,9	2,6	27,2	158 032
.	158 036
262 026	-2,8	71 588	+22,0	2,1	2,5	34,5	162 000
32 115	-7,7	6 587	+19,1	2,4	2,8	36,3	162 004
20 146	-0,6	5 356	+56,5	2,6	3,4	37,0	162 008
.	162 012
27 746	-3,6	7 336	+15,4	2,0	2,6	33,8	162 016
.	162 020
23 161	+1,3	6 868	+28,3	2,0	2,9	27,2	162 022
153 716	-1,4	44 831	+19,1	2,0	2,3	36,7	162 024
2 518	-24,2	218	+38,0	2,9	2,8	20,3	162 028
110 334	+10,4	10 540	-22,1	2,1	2,5	28,2	166 000
14 269	+4,6	991	+27,2	2,0	3,1	27,8	166 004
.	166 008
4 918	-1,7	1 296	+2,0	2,0	2,7	24,0	166 012
48 145	+34,5	1 386	-50,9	2,3	2,2	31,9	166 016
2 374	-43,0	575	-58,9	2,5	2,2	17,1	166 020
.	166 024
2 654	-13,8	688	-31,3	2,0	3,8	18,5	166 028
8 846	+4,4	2 068	+29,3	1,8	2,1	22,5	166 032
18 768	-1,4	2 442	-35,3	2,2	2,6	28,9	166 036
156 044	+0,2	22 477	+12,5	1,8	1,9	26,4	170 000
13 230	-10,1	1 210	+19,1	2,2	2,2	26,6	170 004
7 468	-5,5	502	+15,4	1,5	2,2	21,2	170 008
.	170 012
.	170 016

(Übernachtungen / angebotene Bettentage) * 100

Amtliche Schlüsselnummer	Verwaltungsbezirk	Ankünfte			
		aller Gäste	Veränderung ¹⁾	ausländischer Gäste	Veränderung ¹⁾
	Noch: Kreis Wesel				
170 020	Kamp-Lintfort, Stadt	3 445	-32,9	533	-8,9
170 024	Moers, Stadt	22 658	-1,7	3 810	-10,4
170 028	Neukirchen-Vluyn, Stadt	2 418	+199,3	246	x
170 032	Rheinberg, Stadt	389	-59,6	42	-35,4
170 036	Schermbeck	13 835	+9,0	2 171	+24,3
170 040	Sonsbeck	1 664	-2,6	40	-35,5
170 044	Voerde (Niederrhein), Stadt	2 953	+10,8	449	+64,5
170 048	Wesel, Stadt	17 577	+11,9	2 003	+23,3
170 052	Xanten, Stadt	6 999	-5,5	969	+5,6
100 000	Reg.-Bez. Düsseldorf	1 608 420	-0,8	381 700	+4,8
	Kreisfreie Städte				
313 000	Aachen	112 690	-10,3	23 745	-10,3
314 000	Bonn	202 921	-7,7	27 660	-13,0
315 000	Köln	733 220	+6,1	204 908	-3,4
316 000	Leverkusen	43 794	-4,3	11 962	-3,3
354 000	Kreis Aachen	62 822	+5,2	12 007	+23,2
354 004	Alsdorf, Stadt
354 008	Baesweiler, Stadt
354 012	Eschweiler, Stadt	4 663	+34,8	653	+87,6
354 016	Herzogenrath, Stadt	3 243	+0,1	250	+12,1
354 020	Monschau, Stadt	18 586	-2,1	4 785	+48,2
354 024	Roetgen
354 028	Simmerath	20 750	+21,9	3 737	+19,2
354 032	Stolberg (Rhld.), Stadt	7 738	-9,6	1 633	-10,4
354 036	Würselen, Stadt	3 861	-14,3	620	+9,5
358 000	Kreis Düren	41 521	+1,2	5 039	-18,5
358 004	Aldenhoven
358 008	Düren, Stadt	15 785	-8,3	1 606	-29,7
358 012	Heimbach, Stadt	3 330	-15,1	647	-26,5
358 016	Hürtgenwald	6 463	-12,2	1 246	-20,4
358 020	Inden
358 024	Jülich, Stadt	4 180	+26,7	743	-5,4
358 028	Kreuzau	1 523	+0,4	29	+7,4
358 032	Langerwehe	-	-100,0	-	-
358 036	Linnich, Stadt
358 040	Merzenich	-	-	-	-
358 044	Nideggen, Stadt	8 282	+37,8	676	+17,0
358 048	Niederzier
358 052	Nörvenich	-	-	-	-
358 056	Titz	-	-	-	-
358 060	Vettweiß
362 000	Erftkreis	97 708	+0,2	18 743	-0,1
362 004	Bedburg, Stadt
362 008	Bergheim, Stadt	4 824	-17,4	487	+13,5
362 012	Brühl, Stadt	15 624	-4,0	4 207	-5,0
362 016	Elsdorf
362 020	Erftstadt, Stadt	3 137	+5,5	265	+43,2
362 024	Frechen, Stadt	14 713	-0,7	2 085	-7,1
362 028	Hürth, Stadt	32 366	+5,4	9 216	-0,3
362 032	Kerpen, Stadt	7 813	+13,2	828	+25,3
362 036	Pulheim, Stadt	9 427	-3,7	1 003	-0,9
362 040	Wesseling, Stadt	6 599	-11,6	301	-8,0
366 000	Kreis Euskirchen	84 195	+5,1	6 076	-5,4
366 004	Bad Münstereifel, Stadt	15 919	+5,0	522	+22,5
366 008	Blankenheim	10 650	+3,2	693	-3,3
366 012	Dahlem	10 680	+59,3	1 091	+187,9
366 016	Euskirchen, Stadt	8 312	+9,5	770	-8,8
366 020	Hellenthal	10 509	-1,9	830	+3,0
366 024	Kall	6 799	-0,2	212	+14,6
366 028	Mechernich, Stadt	3 311	+8,6	79	-31,9
366 032	Nettersheim	7 142	+3,9	40	-68,8

stätten nach Verwaltungsbezirken

Mai 2002

Übernachtungen				Mittlere Aufenthaltsdauer ²⁾		Mittlere Auslastung der angebotenen Betten ³⁾	Amtliche Schlüsselnummer
aller Gäste	Veränderung ¹⁾	ausländischer Gäste	Veränderung ¹⁾	aller Gäste	ausländischer Gäste		
6 904	-34,0	1 178	+6,7	2,0	2,2	19,0	170 020
38 978	+2,9	7 229	+1,4	1,7	1,9	33,8	170 024
4 143	+75,8	471	+861,2	1,7	1,9	17,8	170 028
664	-61,0	80	-5,9	1,7	1,9	5,3	170 032
26 519	+7,1	4 007	+13,3	1,9	1,8	32,3	170 036
4 991	-4,2	129	+12,2	3,0	3,2	24,9	170 040
6 292	+14,8	1 199	+127,9	2,1	2,7	19,4	170 044
31 996	+8,7	4 342	+7,3	1,8	2,2	27,4	170 048
11 924	-5,1	1 435	+13,4	1,7	1,5	23,1	170 052
3 288 815	+2,2	880 353	+14,7	2,0	2,3	37,0	100 000
255 595	-9,9	46 601	-0,7	2,3	2,0	42,5	313 000
391 387	-7,2	63 590	-16,3	1,9	2,3	36,4	314 000
1 325 853	+3,0	425 334	-5,9	1,8	2,1	40,2	315 000
86 651	-11,5	25 944	-15,5	2,0	2,2	37,9	316 000
171 459	+6,3	31 064	+35,2	2,7	2,6	28,3	354 000
.	354 004
.	354 008
12 696	+26,4	3 619	+327,8	2,7	5,5	28,5	354 012
7 708	-1,9	674	+20,6	2,4	2,7	30,9	354 016
50 268	-1,4	9 861	+52,5	2,7	2,1	28,5	354 020
.	354 024
69 826	+14,6	10 302	+16,6	3,4	2,8	29,7	354 028
18 088	+6,8	5 227	+15,5	2,3	3,2	29,6	354 032
6 325	-20,8	855	-6,7	1,6	1,4	19,6	354 036
86 743	+1,5	12 886	-13,0	2,1	2,6	23,1	358 000
.	358 004
29 539	-9,0	4 351	-21,6	1,9	2,7	37,6	358 008
8 069	-11,1	1 638	-26,6	2,4	2,5	9,0	358 012
13 329	-15,8	2 876	-14,7	2,1	2,3	26,6	358 016
.	358 020
9 342	+31,9	1 987	+6,7	2,2	2,7	30,1	358 024
3 843	-0,7	108	-3,6	2,5	3,7	20,6	358 028
-	-100,0	-	-	-	-	-	358 032
.	358 036
.	358 040
18 791	+38,7	1 597	+17,5	2,3	2,4	22,5	358 044
.	358 048
-	-	-	-	-	-	-	358 052
.	358 056
.	358 060
230 317	-4,8	46 146	-3,6	2,4	2,5	36,2	362 000
.	362 004
11 029	-29,7	1 365	-51,8	2,3	2,8	24,3	362 008
26 537	-13,9	6 597	-15,6	1,7	1,6	25,7	362 012
.	362 016
8 467	+7,0	851	+115,4	2,7	3,2	26,8	362 020
28 877	+1,7	4 693	-3,8	2,0	2,3	30,1	362 024
103 456	+0,4	26 708	+1,4	3,2	2,9	53,6	362 028
14 242	+1,4	2 331	+21,9	1,8	2,8	34,6	362 032
19 169	-7,6	2 251	-1,8	2,0	2,2	33,6	362 036
13 185	-18,2	673	-30,2	2,0	2,2	29,7	362 040
270 366	-4,0	19 970	-27,7	3,2	3,3	27,6	366 000
40 515	+0,9	1 202	+15,0	2,5	2,3	21,8	366 004
24 556	-3,6	1 283	-12,8	2,3	1,9	27,3	366 008
30 865	-13,2	5 353	+37,9	2,9	4,9	23,5	366 012
19 185	+13,5	2 175	-33,8	2,3	2,8	31,1	366 016
29 581	-3,9	1 837	-17,9	2,8	2,2	32,7	366 020
17 664	-6,8	437	-7,0	2,6	2,1	25,6	366 024
8 352	+13,8	199	-66,7	2,5	2,5	19,6	366 028
58 021	-0,2	520	-47,6	8,1	13,0	50,2	366 032

Amtliche Schlüsselnummer	Verwaltungsbezirk	Ankünfte			
		aller Gäste	Veränderung ¹⁾	ausländischer Gäste	Veränderung ¹⁾
	Noch: Kreis Euskirchen				
366 036	Schleiden, Stadt	9 095	-20,0	1 609	-37,3
366 040	Weilerswist	417	-18,9	66	-10,8
366 044	Zülpich, Stadt	1 361	+33,6	164	-10,4
370 000	Kreis Heinsberg	23 773	+4,9	4 364	+7,5
370 004	Erkelenz, Stadt	4 601	+3,5	910	+7,6
370 008	Gangelt
370 012	Geilenkirchen, Stadt	2 931	-0,1	1 244	-3,3
370 016	Heinsberg, Stadt
370 020	Hückelhoven, Stadt	3 614	+38,1	579	+81,5
370 024	Selkant	-	-	-	-
370 028	Übach-Palenberg, Stadt
370 032	Waldfeucht
370 036	Wassenberg, Stadt	2 986	-1,2	228	-24,3
370 040	Wegberg, Stadt	6 335	-4,2	747	-22,4
374 000	Oberbergischer Kreis	102 918	+0,2	6 208	-10,5
374 004	Bergneustadt, Stadt	4 682	-13,7	114	+32,6
374 008	Engelskirchen
374 012	Gummersbach, Stadt	18 019	-5,2	2 455	-30,1
374 016	Hückeswagen, Stadt	4 363	-11,1	399	-0,5
374 020	Lindlar	6 672	+13,9	271	+21,0
374 024	Marienheide	11 449	+7,0	696	-10,7
374 028	Morsbach
374 032	Nümbrecht	18 184	+3,6	371	+124,8
374 036	Radevormwald, Stadt	10 888	-5,0	206	-25,1
374 040	Reichshof	4 641	-40,3	255	-4,1
374 044	Waldbröl, Stadt	3 415	-4,3	8	+100,0
374 048	Wiehl, Stadt	9 437	+48,9	640	-0,2
374 052	Wipperfürth, Stadt	5 266	+23,1	478	+104,3
378 000	Rhein.-Berg.-Kreis	74 039	-7,8	8 242	+2,1
378 004	Bergisch Gladbach, Stadt	35 936	-6,7	4 362	-2,2
378 008	Burscheid, Stadt
378 012	Kürten	2 419	-9,1	966	+52,6
378 016	Leichlingen (Rhld.), Stadt	7 271	+5,6	452	+162,8
378 020	Odenthal	4 003	-2,3	464	-13,6
378 024	Overath, Stadt	3 642	-0,9	297	+24,3
378 028	Rösrath, Stadt
378 032	Wermelskirchen, Stadt	13 339	-13,6	578	-7,7
382 000	Rhein-Sieg-Kreis	189 402	-1,9	21 028	-1,9
382 004	Alfter	1 301	-33,3	112	-20,6
382 008	Bad Honnef, Stadt	38 339	+17,5	2 411	+7,5
382 012	Bornheim, Stadt	6 735	-9,4	510	+11,1
382 016	Eitorf
382 020	Hennef (Sieg), Stadt	15 424	-10,0	761	+17,6
382 024	Königswinter, Stadt	40 544	-0,1	4 281	+9,4
382 028	Lohmar, Stadt	5 162	-18,1	520	-9,1
382 032	Meckenheim, Stadt	3 517	-15,9	828	-6,5
382 036	Much
382 040	Neunkirchen-Seelscheid
382 044	Niederkassel, Stadt	3 938	+8,2	368	+7,0
382 048	Rheinbach, Stadt	2 656	-28,2	122	-45,3
382 052	Ruppichteroth
382 056	Sankt Augustin, Stadt	5 759	-30,1	474	-52,6
382 060	Siegburg, Stadt	13 503	-15,4	3 548	-24,8
382 064	Swisttal	1 679	+21,9	169	+28,0
382 068	Troisdorf, Stadt	23 394	+6,3	5 477	+27,8
382 072	Wachtberg	6 062	+14,5	420	+1,0
382 076	Windeck	5 548	-5,0	105	-54,3
300 000	Reg.-Bez. Köln	1 769 003	+0,5	349 982	-4,0
	Kreisfreie Städte				
512 000	Bottrop	12 466	+18,2	2 594	+42,5
513 000	Gelsenkirchen	28 269	+2,0	4 114	-21,6
515 000	Münster	167 367	+3,8	14 058	+4,2

stätten nach Verwaltungsbezirken

Mai 2002

Übernachtungen				Mittlere Aufenthaltsdauer ²⁾		Mittlere Auslastung der angebotenen Betten ³⁾	Amtliche Schlüsselnummer
aller Gäste	Veränderung ¹⁾	ausländischer Gäste	Veränderung ¹⁾	aller Gäste	ausländischer Gäste		
30 256	-30,1	6 317	-50,5	3,3	3,9	18,2	366 036
979	-38,0	110	-66,3	2,3	1,7	13,0	366 040
10 392	+209,2	537	-3,2	7,6	3,3	55,2	366 044
49 923	+7,3	12 100	+24,7	2,1	2,8	27,0	370 000
10 391	+14,0	2 272	+31,2	2,3	2,5	34,6	370 004
.	370 008
8 221	+7,7	4 678	+14,3	2,8	3,8	26,5	370 012
.	370 016
7 907	+35,5	1 668	+93,5	2,2	2,9	29,6	370 020
.	370 024
.	370 028
.	370 032
5 067	-7,4	419	-43,7	1,7	1,8	22,0	370 036
12 836	-3,0	1 569	+3,4	2,0	2,1	27,2	370 040
354 685	-1,6	17 426	+1,1	3,4	2,8	36,3	374 000
21 224	-14,9	720	+102,2	4,5	6,3	30,5	374 004
.	374 008
41 010	+1,2	6 679	-18,0	2,3	2,7	26,4	374 012
8 483	-21,0	977	-16,4	1,9	2,4	27,7	374 016
18 398	+5,4	1 279	+97,1	2,8	4,7	25,4	374 020
24 145	+6,2	1 689	-22,9	2,1	2,4	30,1	374 024
.	374 028
79 393	+1,5	994	+204,9	4,4	2,7	53,2	374 032
29 045	-5,8	374	-51,3	2,7	1,8	43,6	374 036
47 106	-20,9	781	-13,6	10,1	3,1	47,7	374 040
10 784	-1,1	8	-61,9	3,2	1,0	27,2	374 044
19 190	+61,5	1 520	+4,4	2,0	2,4	25,0	374 048
12 958	+28,8	1 683	+240,0	2,5	3,5	25,7	374 052
182 114	-5,4	18 128	-7,1	2,5	2,2	31,8	378 000
70 256	-8,2	7 713	-17,5	2,0	1,8	31,9	378 004
.	378 008
7 190	+18,0	3 105	+119,9	3,0	3,2	24,7	378 012
44 458	+15,9	1 787	+179,2	6,1	4,0	48,2	378 016
7 970	-7,2	1 227	-7,4	2,0	2,6	23,8	378 020
10 314	-10,9	494	-27,4	2,8	1,7	20,1	378 024
.	378 028
24 498	-9,1	1 130	-14,8	1,8	2,0	26,6	378 032
438 929	-3,7	48 863	-2,2	2,3	2,3	31,4	382 000
3 665	-37,2	274	-47,1	2,8	2,4	23,3	382 004
82 613	+17,6	5 758	+1,2	2,2	2,4	37,6	382 008
17 582	-7,0	2 695	+14,1	2,6	5,3	28,3	382 012
.	382 016
71 485	-1,2	1 797	+39,4	4,6	2,4	37,6	382 020
89 591	-0,7	10 454	+14,2	2,2	2,4	32,0	382 024
8 237	-30,3	1 135	-18,6	1,6	2,2	17,4	382 028
8 053	-6,6	2 036	+25,1	2,3	2,5	28,2	382 032
.	382 036
.	382 040
7 465	+5,2	834	-1,4	1,9	2,3	23,3	382 044
4 592	-35,7	184	-49,5	1,7	1,5	22,2	382 048
.	382 052
13 096	-29,7	976	-52,3	2,3	2,1	33,5	382 056
23 967	-16,8	7 334	-20,9	1,8	2,1	28,9	382 060
2 704	-3,8	279	-41,3	1,6	1,7	18,9	382 064
42 577	-1,8	11 989	+16,9	1,8	2,2	39,6	382 068
12 309	+3,3	888	-16,8	2,0	2,1	32,1	382 072
21 170	-13,4	321	-46,1	3,8	3,1	21,0	382 076
3 844 022	-1,8	768 052	-5,8	2,2	2,2	35,2	300 000
22 024	+0,6	4 422	+18,7	1,8	1,7	31,9	512 000
48 766	-5,9	8 891	-18,9	1,7	2,2	31,5	513 000
421 425	-1,1	24 035	-4,6	2,5	1,7	40,0	515 000

Amtliche Schlüsselnummer	Verwaltungsbezirk	Ankünfte			
		aller Gäste	Veränderung ¹⁾	ausländischer Gäste	Veränderung ¹⁾
554 000	Kreis Borken	96 742	+11,2	7 391	+28,4
554 004	Ahaus, Stadt	8 773	+9,7	759	-8,3
554 008	Bocholt, Stadt	9 213	+28,0	1 096	+9,5
554 012	Borken, Stadt	18 375	+1,4	1 022	+29,0
554 016	Gescher, Stadt
554 020	Gronau (Westf.), Stadt	8 086	+7,2	1 378	+70,8
554 024	Heek
554 028	Heiden	1 601	-5,4	112	-30,9
554 032	Isselburg, Stadt	3 395	+98,2	1 072	+207,2
554 036	Legden	12 721	+15,5	328	+69,1
554 040	Raesfeld	3 534	-4,7	113	-8,1
554 044	Reken	4 799	-8,5	181	+11,0
554 048	Rhede, Stadt	1 947	-8,6	159	+18,7
554 052	Schöppingen	1 356	+26,1	83	-31,4
554 056	Stadtlohn, Stadt	2 856	+1,2	13	+62,5
554 060	Südlohn	4 355	+21,6	482	+53,0
554 064	Velen	6 599	-9,6	73	-77,0
554 068	Vreden, Stadt	4 697	+16,9	364	+57,6
558 000	Kreis Coesfeld	47 216	-6,7	2 209	-9,1
558 004	Ascheberg	5 997	+0,8	310	-23,3
558 008	Billerbeck, Stadt	8 290	+3,2	422	+37,5
558 012	Coesfeld, Stadt	7 446	-27,0	265	-34,1
558 016	Dülmen, Stadt	9 011	-9,3	300	-16,9
558 020	Havixbeck	2 651	+17,5	208	-28,8
558 024	Lüdinghausen, Stadt	2 382	-0,9	223	+92,2
558 028	Nordkirchen	772	+22,9	146	-11,0
558 032	Nottuln	7 037	-3,2	212	-19,1
558 036	Olfen, Stadt	723	+23,8	78	+34,5
558 040	Rosendahl	897	-24,7	2	-81,8
558 044	Senden	2 010	-7,7	43	-17,3
562 000	Kreis Recklinghausen	101 577	+0,7	10 285	-7,7
562 004	Castrop-Rauxel, Stadt	6 397	+34,2	227	+9,7
562 008	Datteln, Stadt
562 012	Dorsten, Stadt	10 705	-	800	-56,3
562 014	Gladbeck, Stadt	14 683	-13,6	4 193	+16,2
562 016	Haltern am See, Stadt	18 305	-0,7	389	+34,1
562 020	Herten, Stadt	5 688	+21,9	442	+55,6
562 024	Marl, Stadt	7 288	+0,1	643	-37,2
562 028	Oer-Erkenschwick, Stadt	10 822	+20,3	538	+34,2
562 032	Recklinghausen, Stadt	17 170	-10,4	2 338	-19,7
562 036	Waltrop, Stadt
566 000	Kreis Steinfurt	91 551	-2,2	8 036	-4,1
566 004	Altenberge	3 323	+68,1	24	+242,9
566 008	Emsdetten, Stadt	5 863	-8,9	135	-10,6
566 012	Greven, Stadt	5 634	-11,6	323	-7,7
566 016	Hörstel, Stadt	4 174	-10,4	711	-40,6
566 020	Hopsten	4 557	-25,6	220	+42,9
566 024	Horstmar, Stadt	683	+626,6	41	x
566 028	Ibbenbüren, Stadt	8 448	+14,8	1 034	+23,8
566 032	Ladbergen	3 343	-1,9	398	+74,6
566 036	Laer
566 040	Lengerich, Stadt	2 445	-9,5	474	+24,1
566 044	Lienen	1 314	+0,5	84	+40,0
566 048	Lotte	-	-	-	-
566 052	Metelen	1 341	+22,9	156	+550,0
566 056	Mettingen	3 904	-10,2	141	-23,0
566 060	Neuenkirchen	1 820	-6,2	81	-36,7
566 064	Nordwalde
566 068	Ochtrup, Stadt	928	-5,6	78	-24,3
566 072	Recke	1 318	-1,4	95	+1,1
566 076	Rheine, Stadt	16 952	+7,3	1 860	+16,4
566 080	Saerbeck	4 030	-21,2	240	-13,7
566 084	Steinfurt, Stadt	3 346	-18,6	228	-29,6
566 088	Tecklenburg, Stadt	11 514	-6,8	1 526	-27,4
566 092	Westerkappeln
566 096	Wettringen

Amtliche Schlüsselnummer	Verwaltungsbezirk	Ankünfte			
		aller Gäste	Veränderung ¹⁾	ausländischer Gäste	Veränderung ¹⁾
570 000	Kreis Warendorf	43 590	-0,9	4 382	-6,2
570 004	Ahlen, Stadt	5 039	-10,7	781	-8,0
570 008	Beckum, Stadt	4 423	-5,6	318	-28,2
570 012	Beelen
570 016	Drensteinfurt, Stadt
570 020	Ennigerloh, Stadt	2 023	-0,9	201	+81,1
570 024	Everswinkel	1 491	+8,3	87	+42,6
570 028	Oelde, Stadt	7 178	-16,1	1 474	-14,2
570 032	Ostbevern	775	+20,9	47	+17,5
570 036	Sassenberg, Stadt	1 176	+9,3	52	+147,6
570 040	Sendenhorst, Stadt	2 009	-3,5	300	-12,0
570 044	Telgte, Stadt	4 092	-2,9	160	-1,2
570 048	Wadersloh	1 186	-7,2	38	-58,2
570 052	Warendorf, Stadt	13 301	+14,6	796	+4,3
500 000	Reg.-Bez. Münster	588 778	+2,3	53 069	+0,2
711 000	Kreisfreie Stadt Bielefeld	102 319	-8,4	13 103	-7,1
754 000	Kreis Gütersloh	74 307	-8,6	8 958	-8,0
754 004	Borgholzhausen, Stadt	1 630	-15,0	219	-1,4
754 008	Gütersloh, Stadt	19 168	-9,2	3 226	-9,0
754 012	Halle (Westf.), Stadt	9 977	-13,5	752	-32,2
754 016	Harsewinkel, Stadt	11 207	-9,9	2 140	+14,7
754 020	Herzebrock-Clarholz
754 024	Langenberg
754 028	Rheda-Wiedenbrück, Stadt	12 040	-3,9	1 012	-12,8
754 032	Rietberg, Stadt	3 143	+23,9	74	-30,8
754 036	Schloß Holte-Stukenbrock	5 197	-12,0	430	-16,3
754 040	Steinhagen	1 107	-15,0	49	x
754 044	Verl	3 985	-7,7	578	-2,0
754 048	Versmold, Stadt	2 850	-1,0	116	+24,7
754 052	Werther (Westf.), Stadt	2 847	-13,2	204	-31,3
758 000	Kreis Herford	40 696	-10,0	3 912	-5,6
758 004	Bünde, Stadt	1 669	-16,7	111	+2,8
758 008	Enger, Stadt
758 012	Herford, Stadt	11 008	+1,6	1 704	+3,2
758 016	Hiddenhausen	2 959	-34,2	234	-3,7
758 020	Kirchlengern
758 024	Löhne, Stadt	6 444	-1,2	357	+28,9
758 028	Rödinghausen	5 418	-0,2	29	+163,6
758 032	Spenge, Stadt
758 036	Vlotho, Stadt	12 198	-16,7	1 401	-20,5
762 000	Kreis Höxter	85 071	+1,4	3 926	-6,2
762 004	Bad Driburg, Stadt	25 967	+3,7	457	-25,4
762 008	Beverungen, Stadt	7 637	+3,4	160	-53,8
762 012	Borgentreich, Stadt
762 016	Brakel, Stadt	6 703	-3,6	183	-10,7
762 020	Höxter, Stadt	15 335	+9,7	971	-19,7
762 024	Marienmünster, Stadt	1 831	-7,6	250	+53,4
762 028	Nieheim, Stadt	6 810	-2,9	449	+13,4
762 032	Steinheim, Stadt
762 036	Warburg, Stadt	15 767	+0,4	1 011	+3,4
762 040	Willebadessen, Stadt	3 148	-9,4	386	+89,2
766 000	Kreis Lippe	128 131	-5,5	9 906	-5,8
766 004	Augustdorf
766 008	Bad Salzuflen, Stadt	41 006	-6,3	2 778	-11,1
766 012	Barntrup, Stadt
766 016	Blomberg, Stadt	6 303	-21,1	239	-70,4
766 020	Detmold, Stadt	22 760	-2,5	2 863	+1,5
766 024	Dörentrup	3 120	+7,2	57	-28,8
766 028	Extertal	4 568	-0,2	269	-25,9
766 032	Horn-Bad Meinberg, Stadt	21 017	-5,2	1 117	-8,0

stätten nach Verwaltungsbezirken

Mai 2002

Übernachtungen				Mittlere Aufenthaltsdauer ²⁾		Mittlere Auslastung der angebotenen Betten ³⁾	Amtliche Schlüsselnummer
aller Gäste	Veränderung ¹⁾	ausländischer Gäste	Veränderung ¹⁾	aller Gäste	ausländischer Gäste		
93 854	+3,1	10 772	-3,5	2,2	2,5	26,3	570 000
8 859	-25,0	1 714	-12,5	1,8	2,2	19,5	570 004
7 466	+13,7	561	-16,8	1,7	1,8	22,1	570 008
.	570 012
.	570 016
4 071	-4,9	431	+69,0	2,0	2,1	26,5	570 020
5 120	+19,6	226	+80,8	3,4	2,6	25,7	570 024
17 135	+3,8	3 185	-13,9	2,4	2,2	30,0	570 028
1 753	+24,8	94	-6,0	2,3	2,0	20,2	570 032
3 615	+11,3	439	+22,3	3,1	8,4	30,1	570 036
4 440	-9,4	1 184	-0,1	2,2	3,9	24,6	570 040
7 002	+2,2	311	+9,9	1,7	1,9	27,6	570 044
3 035	-21,2	55	-58,3	2,6	1,4	22,0	570 048
29 829	+15,8	2 300	+1,7	2,2	2,9	34,0	570 052
1 250 594	+0,4	103 097	-6,6	2,1	1,9	29,7	500 000
190 195	-6,9	30 322	+3,2	1,9	2,3	31,1	711 000
131 309	-12,6	18 223	-22,7	1,8	2,0	26,1	754 000
2 638	-17,5	535	-1,8	1,6	2,4	21,9	754 004
35 642	-18,3	6 750	-34,0	1,9	2,1	29,1	754 008
18 255	-14,0	1 398	-32,9	1,8	1,9	28,6	754 012
18 304	-8,6	3 972	-5,8	1,6	1,9	32,2	754 016
.	754 020
.	754 024
18 318	-10,5	1 665	-16,6	1,5	1,6	27,3	754 028
5 621	+14,3	215	-22,7	1,8	2,9	21,7	754 032
9 840	-13,6	1 337	+9,6	1,9	3,1	22,6	754 036
2 096	-12,4	82	+720,0	1,9	1,7	14,1	754 040
6 929	-6,7	1 186	-	1,7	2,1	24,0	754 044
5 738	-1,7	234	-25,9	2,0	2,0	19,9	754 048
5 705	-14,3	384	-45,9	2,0	1,9	25,3	754 052
159 946	-5,8	8 958	-18,8	3,9	2,3	35,7	758 000
12 973	-7,2	340	+97,7	7,8	3,1	37,3	758 004
.	758 008
19 164	-2,1	3 518	+0,7	1,7	2,1	22,1	758 012
5 482	-29,4	487	-13,2	1,9	2,1	17,1	758 016
.	758 020
39 042	-2,6	953	+79,5	6,1	2,7	45,4	758 024
15 512	-1,8	71	+61,4	2,9	2,4	41,8	758 028
.	758 032
65 517	-5,7	3 417	-43,5	5,4	2,4	41,9	758 036
442 449	-1,5	12 192	+10,9	5,2	3,1	42,4	762 000
301 343	-0,3	1 369	-18,2	11,6	3,0	63,3	762 004
17 554	-8,1	267	-55,7	2,3	1,7	19,4	762 008
.	762 012
16 266	-5,5	534	-11,6	2,4	2,9	22,6	762 016
27 866	-5,8	1 977	-10,1	1,8	2,0	22,0	762 020
9 046	-2,6	1 525	+50,7	4,9	6,1	21,2	762 024
23 058	-3,1	3 116	+78,5	3,4	6,9	23,3	762 028
.	762 032
34 574	-3,1	2 145	-9,1	2,2	2,1	36,9	762 036
9 667	+26,1	1 124	+157,2	3,1	2,9	32,5	762 040
658 548	-4,7	23 878	-20,8	5,1	2,4	34,9	766 000
348 990	-2,8	6 442	-8,4	8,5	2,3	50,8	766 004
.	766 008
.	766 012
15 438	-25,2	588	-81,0	2,4	2,5	20,2	766 016
41 710	-3,8	4 749	+2,3	1,8	1,7	31,5	766 020
11 201	+7,4	95	-59,7	3,6	1,7	26,7	766 024
19 565	-8,7	957	-19,4	4,3	3,6	13,4	766 028
129 785	-7,3	3 722	-44,5	6,2	3,3	34,9	766 032

Januar bis

Amtliche Schlüsselnummer	Verwaltungsbezirk	Ankünfte			
		aller Gäste	Veränderung ¹⁾	ausländischer Gäste	Veränderung ¹⁾
	Noch: Kreis Lippe				
766 036	Kalletal	785	-22,0	9	-70,0
766 040	Lage, Stadt	6 213	-9,3	109	-16,8
766 044	Lemgo, Stadt	4 558	-25,5	593	+121,3
766 048	Leopoldshöhe	902	+403,9	40	x
766 052	Lügde, Stadt	3 972	-15,0	420	+115,4
766 056	Oerlinghausen, Stadt	7 605	+7,9	271	+62,3
766 060	Schieder-Schwalenberg, Stadt	4 632	+15,3	1 096	-10,1
766 064	Schlangen	199	-39,1	9	-77,5
770 000	Kreis Minden-Lübbecke	97 992	-4,6	10 886	+0,8
770 004	Bad Oeynhausen, Stadt	39 045	-7,8	5 235	-1,5
770 008	Espelkamp, Stadt	4 351	+22,6	426	-25,5
770 012	Hille	2 073	-	18	+50,0
770 016	Hüllhorst	5 220	-9,2	192	+47,7
770 020	Lübbecke, Stadt	1 522	-19,5	249	+4,6
770 024	Minden, Stadt	17 253	-4,8	3 224	+47,8
770 028	Petershagen, Stadt	5 364	-12,5	153	-37,6
770 032	Porta Westfalica, Stadt	13 174	-1,0	854	-46,0
770 036	Preußisch-Oldendorf, Stadt	5 493	+3,0	140	+75,0
770 040	Rahden, Stadt	3 171	+1,3	250	-27,3
770 044	Stemwede	1 326	+24,0	145	+46,5
774 000	Kreis Paderborn	86 696	+5,8	8 820	+3,2
774 004	Altenbeken	500	-2,2	68	-34,6
774 008	Bad Lippspringe, Stadt	19 299	+9,4	1 356	-5,0
774 012	Borchen	4 029	+20,0	76	+24,6
774 016	Büren, Stadt	7 484	+1,3	367	-17,0
774 020	Delbrück, Stadt	5 085	+10,0	257	-28,2
774 024	Hövelhof	3 095	+13,4	279	+86,0
774 028	Lichtenau, Stadt	3 345	+2,6	243	+10,0
774 032	Paderborn, Stadt	34 036	+7,8	5 372	+10,5
774 036	Salzkotten, Stadt	2 060	-17,0	311	-4,6
774 040	Bad Wünnenberg, Stadt	7 763	-6,9	491	-17,5
700 000	Reg.-Bez. Detmold	615 212	-4,2	59 511	-4,1
	Kreisfreie Städte				
911 000	Bochum	102 116	-6,2	12 208	+4,4
913 000	Dortmund	146 945	+4,3	20 341	+2,5
914 000	Hagen	25 507	-2,5	3 491	+14,2
915 000	Hamm	24 571	-12,4	4 265	+34,8
916 000	Herne	9 098	-3,3	403	-25,6
954 000	Ennepe-Ruhr-Kreis	62 260	-6,0	5 431	-1,6
954 004	Breckerfeld, Stadt	4 321	+5,5	82	+720,0
954 008	Ennepetal, Stadt
954 012	Gevelsberg, Stadt
954 016	Hattingen, Stadt	12 696	-9,1	1 184	+9,7
954 020	Herdecke, Stadt	7 148	-2,3	414	+25,5
954 024	Schwelm, Stadt	8 473	-10,6	892	-24,6
954 028	Sprockhövel, Stadt	5 899	-4,1	555	-27,0
954 032	Wetter (Ruhr), Stadt	4 573	-11,8	396	-0,3
954 036	Witten, Stadt	12 826	-2,5	1 547	+19,9
958 000	Hochsauerland Kreis	372 364	-0,8	82 767	+1,7
958 004	Arnsberg, Stadt	20 639	-8,7	3 535	+32,9
958 008	Bestwig	8 607	-7,7	997	+13,7
958 012	Brilon, Stadt	15 326	+7,1	2 057	+9,0
958 016	Eslohe (Sauerland)	11 194	-4,5	740	-1,7
958 020	Hallenberg, Stadt	8 039	-4,6	3 676	-12,4
958 024	Marsberg, Stadt	2 243	-5,3	480	+14,6
958 028	Medebach, Stadt	81 801	-3,7	33 752	+3,9
958 032	Meschede, Stadt	21 915	+9,6	1 782	+54,4
958 036	Olsberg, Stadt	20 181	+5,4	3 289	+12,8
958 040	Schmallenberg, Stadt	58 419	-0,8	7 402	-16,3
958 044	Sundern (Sauerland), Stadt	21 306	-6,1	1 266	+4,8
958 048	Winterberg, Stadt	102 694	+1,8	23 791	-0,8

Anmerkungen siehe Seite 44

stätten nach Verwaltungsbezirken

Mai 2002

Übernachtungen				Mittlere Aufenthaltsdauer ²⁾		Mittlere Auslastung der angebotenen Betten ³⁾	Amtliche Schlüsselnummer
aller Gäste	Veränderung ¹⁾	ausländischer Gäste	Veränderung ¹⁾	aller Gäste	ausländischer Gäste		
2 496	-11,6	21	-66,7	3,2	2,3	8,0	766 036
16 591	-14,2	363	-45,2	2,7	3,3	18,4	766 040
10 836	-7,2	1 355	+65,9	2,4	2,3	21,9	766 044
1 930	+187,2	77	x	2,1	1,9	25,4	766 048
11 259	-16,3	1 126	+80,2	2,8	2,7	15,4	766 052
33 159	+4,4	825	+31,2	4,4	3,0	41,8	766 056
14 204	+0,2	3 443	-17,7	3,1	3,1	16,1	766 060
496	-37,9	72	-56,9	2,5	8,0	12,3	766 064
580 307	-1,8	22 765	+2,3	5,9	2,1	46,8	770 000
392 256	-2,2	9 427	-4,6	10,0	1,8	59,6	770 004
9 480	+9,9	1 334	-36,2	2,2	3,1	31,8	770 008
13 218	+10,6	223	+178,8	6,4	12,4	48,4	770 012
10 304	-7,2	482	+65,1	2,0	2,5	31,2	770 016
2 351	-20,3	462	-0,6	1,5	1,9	20,2	770 020
28 869	-5,4	6 497	+47,2	1,7	2,0	25,4	770 024
39 183	-4,7	685	-19,6	7,3	4,5	40,7	770 028
22 932	-12,8	1 468	-46,7	1,7	1,7	22,2	770 032
49 108	+4,8	824	+127,0	8,9	5,9	40,4	770 036
8 428	+20,8	778	+12,3	2,7	3,1	35,9	770 040
4 178	+30,8	585	+54,8	3,2	4,0	18,5	770 044
302 152	+5,0	22 492	-0,7	3,5	2,6	38,8	774 000
3 058	+14,4	576	-30,1	6,1	8,5	18,1	774 004
125 819	+5,0	3 820	-23,8	6,5	2,8	57,7	774 008
16 660	+2,1	248	+27,2	4,1	3,3	33,4	774 012
16 374	+1,2	839	+38,0	2,2	2,3	28,6	774 016
8 388	+10,4	436	-25,0	1,6	1,7	28,5	774 020
5 563	+25,7	1 132	+294,4	1,8	4,1	16,2	774 024
8 714	-5,6	1 287	+40,3	2,6	5,3	11,0	774 028
66 364	+4,8	11 691	-2,1	1,9	2,2	44,0	774 032
3 029	-11,0	563	-18,6	1,5	1,8	19,7	774 036
48 183	+7,5	1 900	+18,8	6,2	3,9	37,9	774 040
2 464 906	-3,1	138 830	-7,5	4,0	2,3	37,8	700 000
177 977	-4,1	27 630	+7,6	1,7	2,3	37,2	911 000
250 094	+6,0	39 516	+7,0	1,7	1,9	32,7	913 000
45 548	-10,0	6 002	+5,3	1,8	1,7	30,3	914 000
40 140	-11,1	6 571	+12,0	1,6	1,5	27,8	915 000
17 891	-12,5	771	-40,1	2,0	1,9	24,2	916 000
164 173	-6,9	13 980	+17,7	2,6	2,6	35,0	954 000
10 037	+5,6	161	+666,7	2,3	2,0	27,0	954 004
.	954 008
.	954 012
27 317	-9,4	4 105	+71,5	2,2	3,5	34,6	954 016
20 297	-8,1	895	+20,6	2,8	2,2	35,4	954 020
18 149	-3,2	1 941	-6,3	2,1	2,2	36,9	954 024
20 117	-11,4	987	-16,4	3,4	1,8	35,8	954 028
7 319	-19,3	760	-16,0	1,6	1,9	17,4	954 032
25 565	-3,8	4 021	+28,3	2,0	2,6	28,7	954 036
1 431 783	-1,1	330 650	+5,2	3,8	4,0	37,8	958 000
73 481	+0,9	9 213	+37,2	3,6	2,6	34,1	958 004
24 682	-13,0	3 888	+17,3	2,9	3,9	23,0	958 008
69 509	-2,0	8 893	+32,3	4,5	4,3	32,6	958 012
55 560	-9,3	2 461	+10,0	5,0	3,3	30,9	958 016
28 248	-5,7	11 304	-8,9	3,5	3,1	27,9	958 020
5 303	+0,7	1 340	+17,3	2,4	2,8	19,8	958 024
365 221	-3,8	157 302	+4,5	4,5	4,7	61,1	958 028
64 179	+8,4	4 264	+51,1	2,9	2,4	34,9	958 032
71 737	+6,1	10 232	+20,5	3,6	3,1	35,8	958 036
273 145	+0,4	34 315	+0,2	4,7	4,6	39,2	958 040
53 328	+0,9	2 983	-14,4	2,5	2,4	24,4	958 044
347 390	-	84 455	+3,0	3,4	3,5	33,2	958 048

Januar bis

Amtliche Schlüsselnummer	Verwaltungsbezirk	Ankünfte			
		aller Gäste	Veränderung ¹⁾	ausländischer Gäste	Veränderung ¹⁾
962 000	Märkischer Kreis	81 558	+2,1	6 951	+24,0
962 004	Altena, Stadt	6 335	+8,1	224	-6,3
962 008	Balve, Stadt	6 919	+0,5	54	-1,8
962 012	Halver, Stadt	1 937	+46,0	51	-52,8
962 016	Hemer, Stadt
962 020	Herscheid	1 322	+4,0	154	-3,8
962 024	Iserlohn, Stadt	15 514	+16,3	1 538	+12,3
962 028	Kierspe, Stadt	329	-33,9	37	-2,6
962 032	Lüdenscheid, Stadt	16 051	-12,8	2 716	+80,6
962 036	Meinerzhagen, Stadt	14 196	+2,1	553	+22,9
962 040	Menden (Sauerland), Stadt	4 919	+19,6	293	-11,7
962 044	Nachrodt-Wiblingwerde	3 960	-3,6	108	-32,9
962 048	Neuenrade, Stadt	3 161	+13,7	665	-4,2
962 052	Plettenberg, Stadt	2 751	-1,4	228	+72,7
962 056	Schalksmühle
962 060	Werdohl, Stadt	1 705	+3,0	166	-4,6
966 000	Kreis Olpe	82 191	-2,9	4 391	-2,1
966 004	Attendorn, Stadt	16 085	+0,1	1 171	-5,3
966 008	Drolshagen, Stadt	2 046	-4,7	427	+22,7
966 012	Finnentrop	3 278	-21,1	238	-18,8
966 016	Kirchhundem	12 294	-4,3	614	+2,2
966 020	LenneStadt, Stadt	25 771	+3,2	1 507	-5,3
966 024	Olpe, Stadt	18 188	-6,7	310	+45,5
966 028	Wenden	4 529	-9,2	124	-38,3
970 000	Kreis Siegen-Wittgenstein	84 587	-0,3	10 102	+7,6
970 004	Bad Berleburg, Stadt	15 572	+3,7	635	+31,7
970 008	Burbach	3 133	-21,0	280	-7,3
970 012	Erndtebrück
970 016	Freudenberg, Stadt	5 116	-9,1	722	-23,9
970 020	Hilchenbach, Stadt	7 538	-9,1	513	+5,8
970 024	Kreuztal, Stadt	2 496	+6,4	240	+25,7
970 028	Bad Laasphe, Stadt	13 233	+2,8	2 208	+8,0
970 032	Netphen, Stadt	5 310	+3,9	168	-25,3
970 036	Neunkirchen
970 040	Siegen, Stadt	25 131	+4,5	5 003	+15,1
970 044	Wilnsdorf	6 013	-3,2	274	+42,0
974 000	Kreis Soest	116 846	+4,2	5 535	-4,3
974 004	Anröchte
974 008	Bad Sassendorf	23 178	-3,3	350	+95,5
974 012	Ense	637	-12,0	52	-18,8
974 016	Erwitte, Stadt	7 771	+5,2	211	-13,9
974 020	Geseke, Stadt
974 024	Lippetal	367	-20,0	64	-25,6
974 028	Lippstadt, Stadt	22 609	-3,7	1 687	+3,2
974 032	Möhnesee	15 996	-0,1	439	-48,1
974 036	Rüthen, Stadt	4 302	+2,7	177	-25,6
974 040	Soest, Stadt	17 375	+6,4	1 070	-3,8
974 044	Warstein, Stadt	6 102	+5,1	986	+23,7
974 048	Welper
974 052	Werl, Stadt	5 733	+153,2	242	+58,2
974 056	Wickede (Ruhr)	1 071	-3,2	42	-53,3
978 000	Kreis Unna	52 452	+0,5	6 543	-3,1
978 004	Bergkamen, Stadt
978 008	Bönen
978 012	Fröndenberg, Stadt	1 686	-18,9	77	-57,7
978 016	Holzwickede
978 020	Kamen, Stadt	9 221	-13,2	959	-9,0
978 024	Lünen, Stadt	9 022	+4,6	786	+16,1
978 028	Schwerte, Stadt	7 978	-1,4	329	-5,7
978 032	Selm, Stadt	928	+15,1	51	+264,3
978 036	Unna, Stadt	10 146	-0,8	1 249	-13,7
978 040	Werne, Stadt	6 279	+3,1	1 336	-5,2
900 000	Reg.-Bez. Arnsberg	1 160 495	-0,7	162 428	+3,3
	Nordrhein-Westfalen	5 741 908	-0,5	1 006 690	+0,6

Anmerkungen siehe Seite 44

stätten nach Verwaltungsbezirken

Mai 2002

Übernachtungen				Mittlere Aufenthaltsdauer ²⁾		Mittlere Auslastung der angebotenen Betten ³⁾	Amtliche Schlüsselnummer
aller Gäste	Veränderung ¹⁾	ausländischer Gäste	Veränderung ¹⁾	aller Gäste	ausländischer Gäste		
178 588	+3,4	14 937	+15,9	2,2	2,1	27,4	962 000
11 035	-1,3	507	+25,8	1,7	2,3	25,7	962 004
17 240	+3,5	113	-41,5	2,5	2,1	30,8	962 008
2 127	-17,0	74	-62,4	1,1	1,5	23,8	962 012
.	962 016
2 651	+22,3	560	+34,0	2,0	3,6	17,1	962 020
27 346	+10,9	3 391	+19,4	1,8	2,2	30,6	962 024
1 161	-15,5	125	+10,6	3,5	3,4	14,2	962 028
30 262	-11,4	5 154	+36,0	1,9	1,9	27,0	962 032
33 604	+3,6	1 395	+9,4	2,4	2,5	29,5	962 036
8 557	+14,9	570	-18,7	1,7	1,9	23,1	962 040
11 705	-17,2	248	-27,5	3,0	2,3	21,0	962 044
6 026	+14,4	1 371	-2,0	1,9	2,1	35,4	962 048
5 215	-5,4	702	+46,3	1,9	3,1	20,7	962 052
.	962 056
3 859	+1,4	385	-6,8	2,3	2,3	18,0	962 060
195 890	-2,8	11 369	-2,8	2,4	2,6	24,0	966 000
36 498	+4,8	3 078	-	2,3	2,6	27,7	966 004
5 300	-2,9	1 159	+22,8	2,6	2,7	14,1	966 008
8 711	-16,0	666	-18,9	2,7	2,8	13,8	966 012
33 806	-2,6	1 747	-2,7	2,7	2,8	23,3	966 016
60 896	+0,8	3 527	-6,8	2,4	2,3	27,4	966 020
42 806	-9,4	974	+28,0	2,4	3,1	25,7	966 024
7 873	-6,7	218	-57,8	1,7	1,8	16,3	966 028
395 014	-5,0	23 096	+3,0	4,7	2,3	45,2	970 000
194 440	-6,6	1 508	+16,6	12,5	2,4	61,2	970 004
11 357	-6,0	871	-17,6	3,6	3,1	39,8	970 008
.	970 012
8 551	-5,7	1 312	-21,2	1,7	1,8	19,0	970 016
43 231	+7,8	1 434	+6,8	5,7	2,8	41,9	970 020
4 062	-13,0	366	-21,1	1,6	1,5	17,1	970 024
62 080	-10,3	6 295	+9,9	4,7	2,9	46,1	970 028
13 276	-2,9	625	-23,3	2,5	3,7	28,4	970 032
.	970 036
43 080	-0,5	9 573	+3,0	1,7	1,9	36,0	970 040
12 458	-3,0	681	+45,2	2,1	2,5	28,2	970 044
533 087	-1,5	12 118	-27,1	4,6	2,2	40,3	974 000
.	974 004
203 567	-0,9	734	+81,2	8,8	2,1	57,3	974 008
1 343	+2,2	189	+32,2	2,1	3,6	17,5	974 012
61 436	-1,4	669	-55,4	7,9	3,2	48,0	974 016
.	974 020
773	-29,9	85	-72,3	2,1	1,3	9,3	974 024
140 491	-5,8	3 112	+4,3	6,2	1,8	49,3	974 028
43 219	-10,6	1 627	-72,6	2,7	3,7	27,7	974 032
9 408	+6,7	435	-26,3	2,2	2,5	23,2	974 036
26 349	+5,0	2 134	+19,6	1,5	2,0	24,6	974 040
13 993	+12,5	2 235	+45,8	2,3	2,3	19,9	974 044
.	974 048
7 425	+106,3	341	+38,6	1,3	1,4	24,2	974 052
1 928	-12,2	180	-66,6	1,8	4,3	27,7	974 056
99 002	-0,3	13 660	+0,2	1,9	2,1	28,3	978 000
.	978 004
.	978 008
2 918	-21,2	242	-56,4	1,7	3,1	19,8	978 012
.	978 016
17 324	+8,0	1 935	+9,0	1,9	2,0	41,2	978 020
16 606	+1,8	1 878	+22,3	1,8	2,4	22,3	978 024
16 368	-12,5	1 295	+30,4	2,1	3,9	31,1	978 028
1 750	+49,1	56	+124,0	1,9	1,1	16,3	978 032
17 746	-7,3	2 858	-11,1	1,7	2,3	27,3	978 036
12 259	+5,6	2 700	-7,2	2,0	2,0	28,3	978 040
3 529 187	-1,7	500 300	+4,5	3,0	3,1	35,7	900 000
14 377 524	-0,9	2 390 632	+2,9	2,5	2,4	35,6	

3.2 Leistung der Beherbergungs

Januar bis

Lfd. Nr.	Gemeindegruppe Betriebsart	Ankünfte			
		aller Gäste	Veränderung ¹⁾	ausländischer Gäste	Veränderung ¹⁾
1	Mineral-, Moor-, Sole- und Thermalbäder	312 582	-5,7	36 936	-8,2
2	Hotels	161 725	-5,9	25 332	-8,0
3	Gasthöfe	4 231	-11,7	530	-21,6
4	Pensionen	20 343	-7,9	330	-46,1
5	Hotels garnis	39 969	-6,1	8 827	-2,0
6	Erholungs-, Ferien- und Schulungsheime	16 228	-7,4	360	+51,3
7	Ferienhäuser, -wohnungen, -zentren	1 469	+23,9	103	+47,1
8	Hütten, Jugendherbergen u. Ä.	10 558	-9,6	1 416	-27,0
9	Vorsorge- und Reha-Klinken	58 059	-2,8	38	-75,6
10	Heilklimatische Kurorte	125 519	-0,5	24 417	-
11	Hotels	55 706	+1,4	14 211	-0,6
12	Gasthöfe	3 027	+6,7	876	+18,7
13	Pensionen	7 480	+9,8	2 052	+24,8
14	Hotels garnis
15	Erholungs-, Ferien- und Schulungsheime	25 537	-10,5	172	-22,5
16	Ferienhäuser, -wohnungen, -zentren	22 138	+2,0	6 722	-3,8
17	Hütten, Jugendherbergen u. Ä.	7 422	-1,1	157	-34,0
18	Vorsorge- und Reha-Klinken
19	Kneippkurorte	104 445	-1,6	13 785	-12,1
20	Hotels	60 426	-4,1	10 008	-9,9
21	Gasthöfe	3 488	+6,0	360	+13,6
22	Pensionen	3 661	+13,4	689	+47,5
23	Hotels garnis
24	Erholungs-, Ferien- und Schulungsheime	12 066	-1,5	118	-62,4
25	Ferienhäuser, -wohnungen, -zentren	5 786	-2,9	1 766	-36,5
26	Hütten, Jugendherbergen u. Ä.	13 990	+2,2	349	+35,3
27	Vorsorge- und Reha-Klinken
28	Kneippheilstädter	103 143	+1,2	10 767	-8,7
29	Hotels	51 518	+1,5	6 405	-12,9
30	Gasthöfe	7 286	+0,9	1 919	-14,5
31	Pensionen	6 685	+3,2	590	+5,5
32	Hotels garnis	1 399	-32,6	158	-7,1
33	Erholungs-, Ferien- und Schulungsheime	12 410	+3,7	265	+244,2
34	Ferienhäuser, -wohnungen, -zentren	4 620	+29,4	1 080	+0,8
35	Hütten, Jugendherbergen u. Ä.	6 599	-8,9	197	-14,7
36	Vorsorge- und Reha-Klinken	12 626	-0,1	153	+57,7
37	Heilbäder zusammen	645 689	-3,0	85 905	-6,8
38	Hotels	329 375	-3,3	55 956	-7,2
39	Gasthöfe	18 032	-0,6	3 685	-7,3
40	Pensionen	38 169	-1,1	3 661	+11,5
41	Hotels garnis	45 061	-6,1	9 707	-2,2
42	Erholungs-, Ferien- und Schulungsheime	66 241	-5,7	915	+7,5
43	Ferienhäuser, -wohnungen, -zentren	34 013	+4,9	9 671	-11,4
44	Hütten, Jugendherbergen u. Ä.	38 569	-3,9	2 119	-20,5
45	Vorsorge- und Reha-Klinken	76 229	-1,8	191	-24,5

1) Veränderung gegenüber dem Vorjahreszeitraum in % – 2) mittlere Aufenthaltsdauer in Tagen = Übernachtungen / Ankünfte – 3) mittlere Auslastung =

stätten nach Gemeindegruppen und Betriebsarten

Mai 2002

Übernachtungen				Mittlere Aufenthaltsdauer ²⁾		Mittlere Auslastung der angebotenen Betten ³⁾	Lfd. Nr.
aller Gäste	Veränderung ¹⁾	ausländischer Gäste	Veränderung ¹⁾	aller Gäste	ausländische Gäste		
1 959 282	-3,1	75 896	-7,6	6,3	2,1	51,8	1
330 843	-4,7	47 771	-8,7	2,0	1,9	32,8	2
8 819	-15,5	1 036	-18,2	2,1	2,0	19,1	3
155 037	-10,0	1 721	-55,4	7,6	5,2	28,2	4
75 506	-6,2	16 837	-9,0	1,9	1,9	28,2	5
51 723	-0,2	1 158	+76,8	3,2	3,2	36,0	6
12 512	-2,7	572	-42,4	8,5	5,6	15,8	7
25 485	+5,0	5 971	+67,2	2,4	4,2	35,9	8
1 299 357	-1,8	830	-9,5	22,4	21,8	80,5	9
473 889	-2,3	86 230	+3,6	3,8	3,5	36,6	10
147 045	+0,7	45 564	+1,6	2,6	3,2	34,0	11
8 947	-1,9	2 324	+3,3	3,0	2,7	20,0	12
25 859	+5,6	6 218	+37,4	3,5	3,0	22,0	13
.	14
95 161	-12,4	417	-20,3	3,7	2,4	39,1	15
105 070	+3,6	30 893	+3,2	4,7	4,6	35,7	16
15 325	-22,2	285	-25,4	2,1	1,8	23,2	17
.	18
335 168	-2,3	39 394	-10,5	3,2	2,9	29,7	19
125 418	-2,8	23 474	+2,1	2,1	2,3	29,6	20
8 682	+16,5	944	+6,2	2,5	2,6	12,8	21
12 636	+26,1	2 035	+65,0	3,5	3,0	16,3	22
.	23
44 360	-4,9	2 201	-7,8	3,7	18,7	30,4	24
26 588	-14,3	9 035	-38,3	4,6	5,1	16,5	25
30 783	+3,4	740	+40,4	2,2	2,1	26,5	26
.	27
570 180	-3,3	43 320	+2,4	5,5	4,0	42,7	28
157 179	-0,2	28 039	+4,2	3,1	4,4	35,9	29
23 742	-1,5	5 737	-20,4	3,3	3,0	21,1	30
30 058	-5,0	2 103	-3,7	4,5	3,6	23,5	31
3 027	-33,3	805	+90,3	2,2	5,1	9,5	32
34 558	+4,7	484	+32,2	2,8	1,8	35,7	33
22 087	+20,7	5 293	+16,0	4,8	4,9	21,0	34
14 605	-6,0	552	+44,1	2,2	2,8	24,4	35
284 924	-6,6	307	+10,4	22,6	2,0	78,3	36
3 338 519	-3,0	244 840	-2,7	5,2	2,9	44,3	37
760 485	-2,5	144 848	-1,5	2,3	2,6	33,0	38
50 190	-1,8	10 041	-13,6	2,8	2,7	18,5	39
223 590	-6,2	12 077	+2,4	5,9	3,3	25,7	40
87 700	-7,9	19 136	-9,1	1,9	2,0	25,2	41
225 802	-6,0	4 260	+8,4	3,4	4,7	35,9	42
166 257	+1,7	45 793	-8,7	4,9	4,7	26,0	43
86 198	-3,4	7 548	+55,2	2,2	3,6	27,5	44
1 738 297	-2,5	1 137	-4,9	22,8	6,0	80,3	45

Übernachtungen / angebotene Bettentage) * 100

Januar bis

Lfd. Nr.	Gemeindeguppe Betriebsart	Ankünfte			
		aller Gäste	Verän- derung ¹⁾	aus- ländischer Gäste	Verän- derung ¹⁾
46	Luftkurorte	181 877	-3,4	15 363	+5,3
47	Hotels	69 920	+0,2	10 975	+8,0
48	Gasthöfe	9 134	-2,2	1 032	-1,8
49	Pensionen	15 412	+7,2	871	+11,0
50	Hotels garnis	2 726	+22,2	445	+29,7
51	Erholungs-, Ferien- und Schulungsheime	43 382	-15,7	213	-48,4
52	Ferienhäuser, -wohnungen, -zentren	5 879	+6,9	902	+12,6
53	Hütten, Jugendherbergen u. Ä.	29 435	-0,8	915	-0,8
54	Vorsorge- und Reha-Klinken	5 989	+1,6	10	-91,3
55	Erholungsorte	237 818	+7,5	19 970	+3,4
56	Hotels	81 193	+7,5	13 451	+7,0
57	Gasthöfe	8 706	+4,8	1 490	-2,2
58	Pensionen	7 596	+3,4	331	-31,2
59	Hotels garnis	5 452	-9,1	956	-11,3
60	Erholungs-, Ferien- und Schulungsheime	77 529	+13,1	587	-30,1
61	Ferienhäuser, -wohnungen, -zentren	9 670	+58,1	1 973	+62,0
62	Hütten, Jugendherbergen u. Ä.	44 355	-3,6	1 148	-27,2
63	Vorsorge- und Reha-Klinken	3 317	+0,1	34	+17,2
64	Sonstige Gemeinden	4 676 524	-0,3	885 452	+1,2
65	Hotels	2 788 757	-1,2	586 971	+1,2
66	Gasthöfe	69 351	-0,7	7 884	-6,3
67	Pensionen	40 983	+7,1	3 098	+15,9
68	Hotels garnis	1 026 986	+0,8	213 225	-1,9
69	Erholungs-, Ferien- und Schulungsheime	426 729	+1,4	9 531	+41,0
70	Ferienhäuser, -wohnungen, -zentren	87 664	-3,3	34 464	+1,3
71	Hütten, Jugendherbergen u. Ä.	222 022	+0,9	30 112	+16,6
72	Vorsorge- und Reha-Klinken	14 032	+2,0	167	+45,2
73	Nordrhein-Westfalen	5 741 908	-0,5	1 006 690	+0,6
74	Hotels	3 269 245	-1,1	667 353	+0,7
75	Gasthöfe	105 223	-0,4	14 091	-5,8
76	Pensionen	102 160	+3,6	7 961	+10,2
77	Hotels garnis	1 080 225	+0,5	224 333	-1,9
78	Erholungs-, Ferien- und Schulungsheime	613 881	+0,5	11 246	+26,9
79	Ferienhäuser, -wohnungen, -zentren	137 226	+1,9	47 010	+0,1
80	Hütten, Jugendherbergen u. Ä.	334 381	-0,4	34 294	+10,7
81	Vorsorge- und Reha-Klinken	99 567	-1,0	402	-21,5

stätten nach Gemeindegruppen und Betriebsarten

Mai 2002

Übernachtungen				Mittlere Aufenthaltsdauer ²⁾		Mittlere Auslastung der angebotenen Betten ³⁾	Lfd. Nr.
aller Gäste	Veränderung ¹⁾	ausländischer Gäste	Veränderung ¹⁾	aller Gäste	ausländische Gäste		
576 866	-2,9	39 310	+3,5	3,2	2,6	28,2	46
149 154	+3,0	22 687	+10,3	2,1	2,1	22,1	47
21 812	-5,3	2 910	+25,4	2,4	2,8	14,8	48
64 322	+2,1	3 158	+24,1	4,2	3,6	26,0	49
5 540	+10,1	887	+22,9	2,0	2,0	20,0	50
131 453	-14,3	1 670	-27,5	3,0	7,8	36,5	51
31 660	+3,5	5 728	+27,6	5,4	6,4	16,8	52
66 744	-0,6	1 988	+1,3	2,3	2,2	27,7	53
106 181	-0,9	282	-90,8	17,7	28,2	68,0	54
658 614	+1,0	55 420	-6,8	2,8	2,8	28,5	55
166 802	+2,8	32 652	+4,3	2,1	2,4	24,0	56
19 990	+8,8	3 690	+11,4	2,3	2,5	15,6	57
30 833	-3,7	1 300	-42,5	4,1	3,9	24,2	58
10 733	-4,3	2 270	-4,1	2,0	2,4	18,0	59
222 655	+8,5	2 283	-28,0	2,9	3,9	35,7	60
37 919	-23,9	10 357	-21,3	3,9	5,2	18,1	61
104 232	-2,1	2 178	-32,5	2,3	1,9	29,1	62
65 450	-1,9	690	+2,7	19,7	20,3	58,7	63
9 803 525	-0,3	2 051 062	+3,9	2,1	2,3	34,4	64
4 977 192	-0,3	1 239 130	+5,4	1,8	2,1	32,9	65
165 493	-3,4	22 506	-5,9	2,4	2,9	17,3	66
134 594	+2,4	10 529	-8,2	3,3	3,4	25,0	67
2 058 280	-0,2	526 001	-1,2	2,0	2,5	34,7	68
1 240 132	-1,5	35 597	+7,8	2,9	3,7	38,9	69
399 536	-2,4	164 547	+4,8	4,6	4,8	45,9	70
453 652	+4,4	50 164	+33,3	2,0	1,7	31,4	71
374 646	+1,7	2 588	+42,1	26,7	15,5	78,1	72
14 377 524	-0,9	2 390 632	+2,9	2,5	2,4	35,6	73
6 053 633	-0,4	1 439 317	+4,7	1,9	2,2	32,2	74
257 485	-2,4	39 147	-4,9	2,4	2,8	17,1	75
453 339	-2,5	27 064	-3,6	4,4	3,4	25,4	76
2 162 253	-0,6	548 294	-1,5	2,0	2,4	34,0	77
1 820 042	-2,1	43 810	+3,2	3,0	3,9	37,9	78
635 372	-2,7	226 425	+0,7	4,6	4,8	33,3	79
710 826	+1,9	61 878	+29,8	2,1	1,8	30,1	80
2 284 574	-1,8	4 697	-30,6	22,9	11,7	78,5	81

3.3 Leistung der Beherbergungsstätten

Januar bis

Lfd. Nr.	Reisegebiet Betriebsart	Ankünfte			
		aller Gäste	Veränderung ¹⁾	ausländischer Gäste	Veränderung ¹⁾
1	Eifel und Region Aachen	398 936	-1,3	65 610	-3,0
2	Hotels	189 714	-6,8	42 427	-9,4
3	Gasthöfe	7 809	-2,2	976	-23,3
4	Pensionen	4 776	+21,1	692	+3,7
5	Hotels garnis	65 376	-0,3	11 633	+6,1
6	Erholungs-, Ferien- und Schulungsheime	69 451	+12,5	4 822	+179,5
7	Ferienhäuser, -wohnungen, -zentren	8 699	+32,9	2 245	-12,4
8	Hütten, Jugendherbergen u. Ä.	45 154	-3,7	2 611	-24,9
9	Vorsorge- und Reha-Klinken	7 957	+1,4	204	+46,8
10	Niederrhein	567 981	+2,0	94 439	+3,7
11	Hotels	372 113	+1,4	73 128	+2,5
12	Gasthöfe	10 005	+1,9	848	-
13	Pensionen
14	Hotels garnis	89 041	-4,6	17 086	-0,1
15	Erholungs-, Ferien- und Schulungsheime	58 726	+15,9	883	+49,7
16	Ferienhäuser, -wohnungen, -zentren	521	+46,3	33	+106,3
17	Hütten, Jugendherbergen u. Ä.	30 532	+7,4	2 232	+118,4
18	Vorsorge- und Reha-Klinken
19	Münsterland	446 466	+2,3	36 076	+3,9
20	Hotels	268 428	+2,8	25 756	+4,6
21	Gasthöfe	9 248	-7,2	930	-18,3
22	Pensionen	14 458	+9,8	901	+16,9
23	Hotels garnis
24	Erholungs-, Ferien- und Schulungsheime	83 781	-0,3	713	-22,2
25	Ferienhäuser, -wohnungen, -zentren	3 659	+28,3	229	+19,9
26	Hütten, Jugendherbergen u. Ä.	22 847	+6,1	1 161	+40,2
27	Vorsorge- und Reha-Klinken
28	Teutoburger Wald	615 212	-4,2	59 511	-4,1
29	Hotels	352 142	-5,8	44 709	-3,0
30	Gasthöfe	14 562	-1,9	1 150	-15,8
31	Pensionen	29 596	-	754	-2,8
32	Hotels garnis	58 762	-8,1	9 456	-9,5
33	Erholungs-, Ferien- und Schulungsheime	59 505	-1,3	576	-33,7
34	Ferienhäuser, -wohnungen, -zentren	9 221	+15,6	1 228	+13,7
35	Hütten, Jugendherbergen u. Ä.	39 682	-0,6	1 609	+41,3
36	Vorsorge- und Reha-Klinken	51 742	-0,6	29	-88,7
37	Sauerland	652 959	+0,2	99 644	+2,4
38	Hotels	264 763	-0,4	41 655	+2,6
39	Gasthöfe	35 509	+6,7	6 617	+0,2
40	Pensionen	32 939	+3,4	3 850	+6,3
41	Hotels garnis	23 448	+6,5	2 783	-2,8
42	Erholungs-, Ferien- und Schulungsheime	111 637	-4,6	817	+9,2
43	Ferienhäuser, -wohnungen, -zentren	113 636	-0,8	42 969	+2,8
44	Hütten, Jugendherbergen u. Ä.	54 348	+8,7	948	-5,4
45	Vorsorge- und Reha-Klinken	16 679	-4,1	5	+150,0
46	Siegerland-Wittgenstein	84 587	-0,3	10 102	+7,6
47	Hotels	47 672	+2,0	8 851	+8,8
48	Gasthöfe	4 002	+12,8	228	+1,3
49	Pensionen	2 992	-7,3	255	-13,0
50	Hotels garnis
51	Erholungs-, Ferien- und Schulungsheime	13 198	-7,0	155	-10,4
52	Ferienhäuser, -wohnungen, -zentren	395	-38,6	26	-69,0
53	Hütten, Jugendherbergen u. Ä.	2 782	+2,7	121	+384,0
54	Vorsorge- und Reha-Klinken

1) Veränderung gegenüber dem Vorjahreszeitraum in % – 2) mittlere Aufenthaltsdauer in Tagen = Übernachtungen / Ankünfte – 3) mittlere Auslastung =

nach Reisegebieten und Betriebsarten

Mai 2002

Übernachtungen				Mittlere Aufenthaltsdauer ²⁾		Mittlere Auslastung der angebotenen Betten ³⁾	Lfd. Nr.
aller Gäste	Veränderung ¹⁾	ausländischer Gäste	Veränderung ¹⁾	aller Gäste	ausländischer Gäste		
1 014 480	-3,7	156 667	-2,2	2,5	2,4	31,7	1
361 150	-5,6	90 226	-0,5	1,9	2,1	27,5	2
18 686	-3,2	2 462	-16,6	2,4	2,5	16,6	3
15 488	-3,2	1 759	-52,1	3,2	2,5	17,8	4
122 751	-3,2	24 063	-0,4	1,9	2,1	28,9	5
217 621	+2,8	17 028	+19,0	3,1	3,5	41,8	6
35 140	-26,2	11 427	-29,5	4,0	5,1	16,6	7
111 954	+1,6	8 243	+19,2	2,5	3,2	33,7	8
131 690	-5,7	1 459	+12,1	16,6	7,2	67,5	9
1 137 615	+2,1	215 140	+11,3	2,0	2,3	31,6	10
679 327	+2,4	161 944	+11,2	1,8	2,2	31,9	11
23 678	-0,7	2 690	+22,3	2,4	3,2	18,2	12
.	13
180 716	-2,7	42 531	+7,6	2,0	2,5	28,1	14
132 500	+7,5	2 923	+28,5	2,3	3,3	35,9	15
2 814	+14,3	450	+455,6	5,4	13,6	16,7	16
68 743	+7,8	3 994	+84,9	2,3	1,8	32,8	17
.	18
981 746	+0,3	70 360	-3,0	2,2	2,0	29,8	19
440 847	+1,3	45 994	-2,3	1,6	1,8	25,2	20
19 087	-2,5	2 609	-9,9	2,1	2,8	14,4	21
50 453	+6,2	3 572	+36,0	3,5	4,0	29,5	22
.	23
320 119	-3,1	2 731	-28,9	3,8	3,8	44,0	24
18 670	+6,5	2 916	-12,2	5,1	12,7	21,2	25
46 202	+5,8	2 346	-4,9	2,0	2,0	33,4	26
.	27
2 464 906	-3,1	138 830	-7,5	4,0	2,3	37,8	28
677 189	-6,3	93 275	-8,0	1,9	2,1	27,7	29
35 144	-0,3	3 570	-11,2	2,4	3,1	13,4	30
167 691	-7,9	4 073	-3,7	5,7	5,4	24,2	31
114 359	-7,7	22 566	-6,5	1,9	2,4	29,0	32
169 089	-4,6	2 684	-25,2	2,8	4,7	32,9	33
49 000	+2,6	7 975	+23,5	5,3	6,5	12,6	34
91 016	-0,6	4 071	+49,1	2,3	2,5	26,5	35
1 161 418	-0,1	616	-82,8	22,4	21,2	78,8	36
2 339 348	-1,0	369 074	+3,8	3,6	3,7	35,6	37
635 152	+0,1	124 588	+5,2	2,4	3,0	30,2	38
90 609	+1,1	18 169	-3,1	2,6	2,7	18,9	39
157 880	+1,7	12 395	+8,5	4,8	3,2	26,8	40
43 494	-3,5	6 003	+2,4	1,9	2,2	26,7	41
366 366	-3,2	4 288	+10,3	3,3	5,2	34,5	42
522 388	-1,3	201 126	+3,1	4,6	4,7	45,1	43
114 692	+3,6	2 431	+22,4	2,1	2,6	22,4	44
408 767	-2,7	74	+196,0	24,5	14,8	79,9	45
395 014	-5,0	23 096	+3,0	4,7	2,3	45,2	46
81 834	+1,3	17 152	+7,6	1,7	1,9	29,2	47
10 213	+5,9	626	-9,7	2,6	2,7	15,6	48
12 599	-7,1	826	-16,9	4,2	3,2	24,8	49
.	50
38 074	-6,2	835	-13,0	2,9	5,4	37,2	51
1 939	-48,9	114	-62,7	4,9	4,4	11,8	52
5 549	-10,7	391	+714,6	2,0	3,2	17,8	53
.	54

Übernachtungen / angebotene Bettentage) * 100

Januar bis

Lfd. Nr.	Reisegebiet Betriebsart	Ankünfte			
		aller Gäste	Veränderung ¹⁾	ausländischer Gäste	Veränderung ¹⁾
55	Bergisches Land	505 512	-7,1	75 476	-5,6
56	Hotels	293 585	-9,1	60 620	-5,4
57	Gasthöfe	3 070	-10,6	262	-23,4
58	Pensionen	1 459	-10,0	87	-33,1
59	Hotels garnis	81 098	-7,0	12 231	-7,0
60	Erholungs-, Ferien- und Schulungsheime	87 523	-5,6	989	-1,0
61	Ferienhäuser, -wohnungen, -zentren	697	+453,2	176	x
62	Hütten, Jugendherbergen u. Ä.	30 809	+5,2	1 106	-10,5
63	Vorsorge- und Reha-Klinken	7 271	+2,8	5	+150,0
64	Bonn und Rhein-Sieg-Kreis	392 323	-5,0	48 688	-8,5
65	Hotels	229 712	-2,6	30 475	-5,9
66	Gasthöfe	4 959	-20,1	461	+14,1
67	Pensionen
68	Hotels garnis	82 457	-9,9	12 981	-17,1
69	Erholungs-, Ferien- und Schulungsheime	57 896	-3,5	1 253	-18,6
70	Ferienhäuser, -wohnungen, -zentren
71	Hütten, Jugendherbergen u. Ä.	13 060	-12,5	3 135	+6,9
72	Vorsorge- und Reha-Klinken	519	-20,3	-	-
73	Köln	733 220	+6,1	204 908	-3,4
74	Hotels	421 802	+9,9	125 844	-1,6
75	Gasthöfe	4 788	-6,8	1 876	+10,7
76	Pensionen	1 708	-21,1	126	-29,2
77	Hotels garnis	252 695	+5,8	60 351	-8,8
78	Erholungs-, Ferien- und Schulungsheime
79	Ferienhäuser, -wohnungen, -zentren	-	-	-	-
80	Hütten, Jugendherbergen u. Ä.
81	Vorsorge- und Reha-Klinken	-	-	-	-
82	Düsseldorf	539 435	+1,4	206 010	+9,0
83	Hotels	324 556	+2,3	136 720	+9,7
84	Gasthöfe	396	+67,8	66	+164,0
85	Pensionen	1 235	-2,1	155	-20,9
86	Hotels garnis	201 827	+0,1	65 845	+6,5
87	Erholungs-, Ferien- und Schulungsheime
88	Ferienhäuser, -wohnungen, -zentren
89	Hütten, Jugendherbergen u. Ä.
90	Vorsorge- und Reha-Klinken	-	-	-	-
91	Ruhrgebiet	805 277	-0,7	106 226	+1,7
92	Hotels	504 758	-4,7	77 168	+1,3
93	Gasthöfe	10 875	-2,7	677	-35,0
94	Pensionen	2 967	+154,7	529	+360,0
95	Hotels garnis	178 262	+8,9	25 116	+5,7
96	Erholungs-, Ferien- und Schulungsheime	68 641	+3,8	877	-21,7
97	Ferienhäuser, -wohnungen, -zentren	293	-79,5	28	-97,5
98	Hütten, Jugendherbergen u. Ä.	35 143	+4,8	1 673	+73,9
99	Vorsorge- und Reha-Klinken	4 338	-1,1	158	+42,3
100	Nordrhein-Westfalen	5 741 908	-0,5	1 006 690	+0,6
101	Hotels	3 269 245	-1,1	667 353	+0,7
102	Gasthöfe	105 223	-0,4	14 091	-5,8
103	Pensionen	102 160	+3,6	7 961	+10,2
104	Hotels garnis	1 080 225	+0,5	224 333	-1,9
105	Erholungs-, Ferien- und Schulungsheime	613 881	+0,5	11 246	+26,9
106	Ferienhäuser, -wohnungen, -zentren	137 226	+1,9	47 010	+0,1
107	Hütten, Jugendherbergen u. Ä.	334 381	-0,4	34 294	+10,7
108	Vorsorge- und Reha-Klinken	99 567	-1,0	402	-21,5

Anmerkungen siehe Seite 62

nach Reisegebieten und Betriebsarten

Mai 2002

Übernachtungen				Mittlere Aufenthaltsdauer ²⁾		Mittlere Auslastung der angebotenen Betten ³⁾	Lfd. Nr.
aller Gäste	Veränderung ¹⁾	ausländischer Gäste	Veränderung ¹⁾	aller Gäste	ausländischer Gäste		
1 209 875	-4,8	180 040	+0,6	2,4	2,4	34,3	55
560 866	-3,4	140 029	+5,5	1,9	2,3	31,9	56
8 053	-7,5	966	+9,9	2,6	3,7	17,6	57
6 333	-12,0	311	-42,8	4,3	3,6	14,8	58
165 965	-9,8	30 185	-20,5	2,0	2,5	29,6	59
224 159	-10,4	3 740	+2,6	2,6	3,8	35,7	60
3 495	+650,0	1 798	x	5,0	10,2	25,6	61
71 163	+1,5	2 919	-3,9	2,3	2,6	26,5	62
169 841	+0,4	92	+87,8	23,4	18,4	81,3	63
830 316	-5,4	112 453	-10,7	2,1	2,3	33,6	64
409 086	-4,5	66 888	-6,4	1,8	2,2	30,9	65
14 373	-23,2	1 266	+10,6	2,9	2,7	14,8	66
.	67
169 504	-13,2	33 706	-18,4	2,1	2,6	34,9	68
178 423	+4,3	5 896	-11,2	3,1	4,7	44,4	69
.	70
29 497	-6,0	3 746	-15,9	2,3	1,2	30,7	71
21 301	-9,2	-	-	41,0	-	52,6	72
1 325 853	+3,0	425 334	-5,9	1,8	2,1	40,2	73
723 521	+6,5	250 343	-4,1	1,7	2,0	39,0	74
10 145	-10,6	4 184	+1,5	2,1	2,2	25,3	75
4 031	-10,9	365	-36,3	2,4	2,9	25,5	76
507 037	+0,7	147 456	-12,5	2,0	2,4	40,6	77
.	78
-	-	-	-	-	-	-	79
.	80
-	-	-	-	-	-	-	81
1 070 241	+7,7	466 025	+18,6	2,0	2,3	44,3	82
601 040	+8,5	284 217	+19,7	1,9	2,1	47,1	83
932	+63,2	266	+171,4	2,4	4,0	14,4	84
3 941	-13,3	875	-21,6	3,2	5,6	35,3	85
439 639	+6,6	172 968	+15,6	2,2	2,6	41,0	86
.	87
.	88
.	89
-	-	-	-	-	-	-	90
1 608 130	-0,6	233 613	+6,8	2,0	2,2	34,5	91
883 621	-3,5	164 661	+7,6	1,8	2,1	34,4	92
26 565	-2,4	2 339	-31,4	2,4	3,5	20,1	93
7 201	+96,1	1 329	+98,4	2,4	2,5	24,7	94
338 398	+7,6	55 497	+7,4	1,9	2,2	31,6	95
165 812	-0,5	2 900	+7,3	2,4	3,3	36,5	96
1 529	-61,6	396	-87,1	5,2	14,1	14,7	97
74 451	+7,7	4 060	+69,9	2,1	2,4	28,3	98
110 553	-5,7	2 431	+39,2	25,5	15,4	82,6	99
14 377 524	-0,9	2 390 632	+2,9	2,5	2,4	35,6	100
6 053 633	-0,4	1 439 317	+4,7	1,9	2,2	32,2	101
257 485	-2,4	39 147	-4,9	2,4	2,8	17,1	102
453 339	-2,5	27 064	-3,6	4,4	3,4	25,4	103
2 162 253	-0,6	548 294	-1,5	2,0	2,4	34,0	104
1 820 042	-2,1	43 810	+3,2	3,0	3,9	37,9	105
635 372	-2,7	226 425	+0,7	4,6	4,8	33,3	106
710 826	+1,9	61 878	+29,8	2,1	1,8	30,1	107
2 284 574	-1,8	4 697	-30,6	22,9	11,7	78,5	108

3.4 Leistung der Beherbergungsstätten nach Reisegebieten und Herkunftsländern

Januar bis Mai 2002

Reisegebiet Herkunftsland (ständiger Wohnsitz)	Ankünfte		Übernachtungen			Mittlere Aufenthalts- dauer ³⁾
	aller Gäste	Verän- derung ¹⁾	aller Gäste	Verän- derung ¹⁾	Anteil ²⁾	
Eifel und Region Aachen	398 936	-1,3	1 014 480	-3,7	100	2,5
Bundesrepublik Deutschland	333 326	-0,9	857 813	-4,0	84,6	2,6
darunter Nordrhein-Westfalen	127 297	-2,3	410 545	-4,4	40,5	3,2
Ausland	65 610	-3,0	156 667	-2,2	15,4	2,4
Europa	50 290	-0,2	121 264	+2,3	77,4	2,4
EU-Länder	41 424	-0,7	99 531	+6,8	63,5	2,4
Belgien	10 319	+8,1	25 785	+4,6	16,5	2,5
Dänemark	854	-13,8	1 325	-26,3	0,8	1,6
Finnland	534	+23,3	1 419	+61,6	0,9	2,7
Frankreich	5 527	-4,6	10 498	-0,7	6,7	1,9
Griechenland	502	+21,5	1 075	-11,7	0,7	2,1
Vereinigtes Königreich	5 936	-22,5	11 890	-15,4	7,6	2,0
Republik Irland	345	+78,8	532	+30,1	0,3	1,5
Italien	2 914	+5,4	6 830	-2,5	4,4	2,3
Luxemburg	429	+9,4	735	-4,5	0,5	1,7
Niederlande	9 331	+11,1	21 449	+6,6	13,7	2,3
Österreich	1 706	-0,4	3 820	+7,4	2,4	2,2
Portugal	473	+7,3	5 740	+204,2	3,7	12,1
Schweden	1 261	-27,6	2 576	-24,1	1,6	2,0
Spanien	1 293	+3,5	5 857	+106,9	3,7	4,5
Baltische Staaten	358	-3,2	921	-13,7	0,6	2,6
Island	77	+79,1	214	+135,2	0,1	2,8
Norwegen	323	-22,4	542	-21,8	0,3	1,7
Polen	1 841	+3,5	3 909	-1,0	2,5	2,1
Russland	961	+24,5	2 545	+26,2	1,6	2,6
Schweiz	1 536	-15,0	2 953	-19,0	1,9	1,9
Tschechische Republik	717	-21,2	1 587	-44,7	1,0	2,2
Türkei	548	-4,7	1 199	-	0,8	2,2
Ungarn	535	+12,9	1 500	+4,0	1,0	2,8
Sonstige europäische Länder	1 970	+28,8	6 363	-24,1	4,1	3,2
Afrika	1 095	+54,0	3 834	-1,4	2,4	3,5
Republik Südafrika	105	-16,0	315	-32,3	0,2	3,0
Sonstige afrikanische Länder	990	+68,9	3 519	+2,8	2,2	3,6
Asien	7 345	-25,4	14 468	-32,5	9,2	2,0
Arabische Golfstaaten	591	+55,5	2 130	+9,2	1,4	3,6
Volksrepublik China und Hongkong	1 057	-31,2	2 330	-31,5	1,5	2,2
Israel	207	-60,2	555	-73,3	0,4	2,7
Japan	682	-34,2	1 344	-54,4	0,9	2,0
Südkorea	140	-32,0	412	-25,2	0,3	2,9
Taiwan	110	-93,0	246	-89,3	0,2	2,2
Sonstige asiatische Länder	4 558	-1,0	7 451	-9,2	4,8	1,6
Amerika	3 566	-28,9	9 670	-25,1	6,2	2,7
Kanada	289	-25,5	705	-9,7	0,4	2,4
USA	2 614	-33,1	6 933	-26,8	4,4	2,7
Mittelamerika und Karibik	93	-52,3	330	-20,3	0,2	3,5
Brasilien	203	-24,8	536	-48,3	0,3	2,6
Sonstige südamerikanische Länder	367	+45,6	1 166	-4,4	0,7	3,2
Australien, Neuseeland und Ozeanien	183	-47,1	516	-50,2	0,3	2,8
Ohne Angabe	3 131	+142,2	6 915	+187,2	4,4	2,2

1) Veränderung gegenüber dem Vorjahreszeitraum in % – 2) Bei Übernachtungen von Gästen aus der Bundesrepublik Deutschland und dem Ausland: Anteil an allen Übernachtungen im Bundesgebiet; sonst: Anteil an allen Übernachtungen am Ausland zusammen. – 3) mittlere Aufenthaltsdauer in Tagen = Übernachtungen / Ankünfte

Noch: 3.4 Leistung der Beherbergungsstätten nach Reisegebieten und Herkunftsländern

Januar bis Mai 2002

Reisegebiet Herkunftsland (ständiger Wohnsitz)	Ankünfte		Übernachtungen			Mittlere Aufenthalts- dauer ³⁾
	aller Gäste	Verän- derung ¹⁾	aller Gäste	Verän- derung ¹⁾	Anteil ²⁾	
Niederrhein	567 981	+2,0	1 137 615	+2,1	100	2,0
Bundesrepublik Deutschland	473 542	+1,7	922 475	+0,2	81,1	1,9
darunter Nordrhein-Westfalen	149 654	+24,7	322 771	+19,1	28,4	2,2
Ausland	94 439	+3,7	215 140	+11,3	18,9	2,3
Europa	77 042	+2,4	164 306	+9,9	76,4	2,1
EU-Länder	62 878	+1,4	130 106	+9,8	60,5	2,1
Belgien	5 011	-5,5	8 205	-2,9	3,8	1,6
Dänemark	2 022	+7,5	4 444	+14,4	2,1	2,2
Finnland	692	+20,6	1 435	+29,7	0,7	2,1
Frankreich	6 641	+9,3	13 326	+23,3	6,2	2,0
Griechenland	548	+2,4	1 599	+17,7	0,7	2,9
Vereinigtes Königreich	11 082	-9,0	28 209	+12,8	13,1	2,5
Republik Irland	399	+34,8	871	+45,9	0,4	2,2
Italien	5 490	+24,1	14 065	+35,2	6,5	2,6
Luxemburg	478	+15,7	807	-2,1	0,4	1,7
Niederlande	22 150	-2,3	37 751	-2,0	17,5	1,7
Österreich	3 789	+15,9	9 110	+13,1	4,2	2,4
Portugal	499	+10,4	1 209	+11,5	0,6	2,4
Schweden	1 737	-1,0	3 355	+9,8	1,6	1,9
Spanien	2 340	+8,1	5 720	+8,4	2,7	2,4
Baltische Staaten	320	+37,9	761	+55,9	0,4	2,4
Island	75	+10,3	129	-10,4	0,1	1,7
Norwegen	722	+9,7	1 423	+26,9	0,7	2,0
Polen	2 101	-9,0	4 575	-11,3	2,1	2,2
Russland	1 454	+19,2	4 877	+17,7	2,3	3,4
Schweiz	4 380	+4,4	8 644	+14,4	4,0	2,0
Tschechische Republik	1 350	+23,2	4 019	+17,2	1,9	3,0
Türkei	1 785	+3,0	4 581	+13,4	2,1	2,6
Ungarn	501	+9,9	1 024	-2,8	0,5	2,0
Sonstige europäische Länder	1 476	+15,8	4 167	+5,1	1,9	2,8
Afrika	993	+78,6	2 419	+39,2	1,1	2,4
Republik Südafrika	197	+10,1	514	+2,0	0,2	2,6
Sonstige afrikanische Länder	796	+111,1	1 905	+54,4	0,9	2,4
Asien	5 661	+17,1	17 975	+13,9	8,4	3,2
Arabische Golfstaaten	348	+62,6	1 049	+50,5	0,5	3,0
Volksrepublik China und Hongkong	1 052	+9,6	4 394	+10,7	2,0	4,2
Israel	370	-17,6	1 034	-15,6	0,5	2,8
Japan	1 262	-5,5	3 875	+1,1	1,8	3,1
Südkorea	367	-26,3	1 092	-41,5	0,5	3,0
Taiwan	429	+206,4	2 007	+433,8	0,9	4,7
Sonstige asiatische Länder	1 833	+48,2	4 524	+18,7	2,1	2,5
Amerika	5 781	-0,1	20 983	+18,0	9,8	3,6
Kanada	636	+1,0	2 329	+18,2	1,1	3,7
USA	4 334	-5,5	15 751	+10,7	7,3	3,6
Mittelamerika und Karibik	225	+45,2	623	+76,0	0,3	2,8
Brasilien	364	+35,8	1 184	+44,4	0,6	3,3
Sonstige südamerikanische Länder	222	+49,0	1 096	+170,6	0,5	4,9
Australien, Neuseeland und Ozeanien	374	+14,0	1 162	+23,1	0,5	3,1
Ohne Angabe	4 588	+5,4	8 295	+11,5	3,9	1,8

Anmerkungen siehe Seite 66

Noch: 3.4 Leistung der Beherbergungsstätten nach Reisegebieten und Herkunftsländern

Januar bis Mai 2002

Reisegebiet Herkunftsland (ständiger Wohnsitz)	Ankünfte		Übernachtungen			Mittlere Aufenthalts- dauer ³⁾
	aller Gäste	Verän- derung ¹⁾	aller Gäste	Verän- derung ¹⁾	Anteil ²⁾	
Münsterland	446 466	+2,3	981 746	+0,3	100	2,2
Bundesrepublik Deutschland	410 390	+2,1	911 386	+0,6	92,8	2,2
darunter Nordrhein-Westfalen	171 369	-3,2	426 746	-1,8	43,5	2,5
Ausland	36 076	+3,9	70 360	-3,0	7,2	2,0
Europa	29 750	+1,0	56 908	-4,6	80,9	1,9
EU-Länder	22 523	+2,6	37 346	-1,4	53,1	1,7
Belgien	1 526	+1,9	2 359	-5,1	3,4	1,5
Dänemark	3 760	+4,0	4 684	+6,2	6,7	1,2
Finnland	359	-29,7	587	-25,5	0,8	1,6
Frankreich	2 234	+7,2	3 504	+0,3	5,0	1,6
Griechenland	169	+14,2	305	-17,6	0,4	1,8
Vereinigtes Königreich	3 085	-3,7	5 632	-8,1	8,0	1,8
Republik Irland	155	-5,5	392	+57,4	0,6	2,5
Italien	1 309	+9,1	2 499	+6,1	3,6	1,9
Luxemburg	324	+23,7	466	+2,4	0,7	1,4
Niederlande	6 160	+6,2	10 700	+2,0	15,2	1,7
Österreich	1 178	-12,0	2 500	-6,6	3,6	2,1
Portugal	139	+2,2	392	+47,4	0,6	2,8
Schweden	1 417	+2,3	1 929	-6,5	2,7	1,4
Spanien	708	+15,5	1 397	-15,4	2,0	2,0
Baltische Staaten	274	-14,9	594	-28,3	0,8	2,2
Island	38	+65,2	69	+60,5	0,1	1,8
Norwegen	445	-23,9	879	+0,6	1,2	2,0
Polen	2 426	+29,2	8 646	-5,4	12,3	3,6
Russland	725	+13,1	2 232	+24,4	3,2	3,1
Schweiz	1 276	-8,1	2 585	-8,2	3,7	2,0
Tschechische Republik	416	-6,1	937	-23,5	1,3	2,3
Türkei	268	-6,3	695	+4,4	1,0	2,6
Ungarn	821	-40,6	1 671	-29,4	2,4	2,0
Sonstige europäische Länder	538	-4,1	1 254	-37,2	1,8	2,3
Afrika	160	-8,6	593	-50,9	0,8	3,7
Republik Südafrika	61	-9,0	160	-	0,2	2,6
Sonstige afrikanische Länder	99	-8,3	433	-58,6	0,6	4,4
Asien	1 341	+11,2	3 379	+11,5	4,8	2,5
Arabische Golfstaaten	96	-12,7	213	-22,3	0,3	2,2
Volksrepublik China und Hongkong	292	+5,0	799	+12,5	1,1	2,7
Israel	139	+41,8	312	+69,6	0,4	2,2
Japan	431	+2,1	896	+3,0	1,3	2,1
Südkorea	114	+44,3	245	+97,6	0,3	2,1
Taiwan	26	-18,8	98	+25,6	0,1	3,8
Sonstige asiatische Länder	243	+29,9	816	+3,3	1,2	3,4
Amerika	2 223	+1,9	4 923	-6,5	7,0	2,2
Kanada	181	-2,2	385	-9,0	0,5	2,1
USA	1 788	+6,0	3 925	+1,6	5,6	2,2
Mittelamerika und Karibik	46	+35,3	99	+16,5	0,1	2,2
Brasilien	143	+17,2	350	+1,2	0,5	2,4
Sonstige südamerikanische Länder	65	-58,1	164	-70,2	0,2	2,5
Australien, Neuseeland und Ozeanien	141	-13,5	334	-18,7	0,5	2,4
Ohne Angabe	2 461	+59,5	4 223	+40,1	6,0	1,7

Anmerkungen siehe Seite 66

Noch: 3.4 Leistung der Beherbergungsstätten nach Reisegebieten und Herkunftsländern

Januar bis Mai 2002

Reisegebiet Herkunftsland (ständiger Wohnsitz)	Ankünfte		Übernachtungen			Mittlere Aufenthalts- dauer ³⁾
	aller Gäste	Verän- derung ¹⁾	aller Gäste	Verän- derung ¹⁾	Anteil ²⁾	
Teutoburger Wald	615 212	-4,2	2 464 906	-3,1	100	4,0
Bundesrepublik Deutschland	555 701	-4,2	2 326 076	-2,8	94,4	4,2
darunter Nordrhein-Westfalen	214 486	+4,5	1 202 989	+3,4	48,8	5,6
Ausland	59 511	-4,1	138 830	-7,5	5,6	2,3
Europa	47 980	-2,8	112 457	-5,4	81,0	2,3
EU-Länder	35 698	-5,6	77 948	-7,6	56,1	2,2
Belgien	2 284	-22,6	4 421	-17,7	3,2	1,9
Dänemark	3 427	+17,8	7 809	+18,2	5,6	2,3
Finnland	549	-17,2	1 258	-31,0	0,9	2,3
Frankreich	3 861	-14,2	7 115	-24,5	5,1	1,8
Griechenland	401	-2,0	980	-0,5	0,7	2,4
Vereinigtes Königreich	7 068	-2,3	15 644	-4,8	11,3	2,2
Republik Irland	322	-4,5	679	-30,4	0,5	2,1
Italien	3 012	-13,2	6 112	-19,8	4,4	2,0
Luxemburg	304	+10,1	589	-6,2	0,4	1,9
Niederlande	8 734	-2,9	21 745	+3,5	15,7	2,5
Österreich	2 376	-5,6	4 723	-22,5	3,4	2,0
Portugal	367	-19,2	877	-31,5	0,6	2,4
Schweden	1 653	-7,2	3 020	-8,1	2,2	1,8
Spanien	1 340	+3,2	2 976	+5,9	2,1	2,2
Baltische Staaten	512	-21,2	1 228	-30,1	0,9	2,4
Island	53	+1,9	112	-6,7	0,1	2,1
Norwegen	881	+55,7	1 835	+54,5	1,3	2,1
Polen	3 074	-6,5	10 367	-19,6	7,5	3,4
Russland	1 814	+57,9	4 436	+13,2	3,2	2,4
Schweiz	2 403	+5,0	4 360	+1,0	3,1	1,8
Tschechische Republik	956	-6,8	3 490	+13,7	2,5	3,7
Türkei	640	+5,4	1 436	+18,0	1,0	2,2
Ungarn	621	-41,6	1 467	-60,3	1,1	2,4
Sonstige europäische Länder	1 328	+55,5	5 778	+154,6	4,2	4,4
Afrika	265	-33,9	851	-28,1	0,6	3,2
Republik Südafrika	121	-14,8	416	+30,4	0,3	3,4
Sonstige afrikanische Länder	144	-44,4	435	-49,7	0,3	3,0
Asien	3 096	+1,2	7 925	-10,9	5,7	2,6
Arabische Golfstaaten	126	-25,9	464	-25,3	0,3	3,7
Volksrepublik China und Hongkong	616	+1,0	1 347	-28,4	1,0	2,2
Israel	245	+5,6	565	+14,6	0,4	2,3
Japan	770	-9,8	1 865	-20,8	1,3	2,4
Südkorea	328	+21,0	1 074	+83,6	0,8	3,3
Taiwan	204	+1,0	655	+8,8	0,5	3,2
Sonstige asiatische Länder	807	+12,2	1 955	-17,2	1,4	2,4
Amerika	3 270	-26,8	9 471	-28,8	6,8	2,9
Kanada	355	-19,9	1 224	-5,1	0,9	3,4
USA	2 455	-25,7	6 059	-34,3	4,4	2,5
Mittelamerika und Karibik	53	-58,3	186	-53,6	0,1	3,5
Brasilien	195	-22,0	1 175	-14,5	0,8	6,0
Sonstige südamerikanische Länder	212	-37,6	827	-18,6	0,6	3,9
Australien, Neuseeland und Ozeanien	652	+79,6	1 187	+35,5	0,9	1,8
Ohne Angabe	4 248	-3,4	6 939	-0,9	5,0	1,6

Anmerkungen siehe Seite 66

Noch: 3.4 Leistung der Beherbergungsstätten nach Reisegebieten und Herkunftsländern

Januar bis Mai 2002

Reisegebiet Herkunftsland (ständiger Wohnsitz)	Ankünfte		Übernachtungen			Mittlere Aufenthalts- dauer ³⁾
	aller Gäste	Verän- derung ¹⁾	aller Gäste	Verän- derung ¹⁾	Anteil ²⁾	
Sauerland	652 959	+0,2	2 339 348	-1,0	100	3,6
Bundesrepublik Deutschland	553 315	-0,3	1 970 274	-1,8	84,2	3,6
darunter Nordrhein-Westfalen	266 283	-2,3	1 089 607	-2,1	46,6	4,1
Ausland	99 644	+2,4	369 074	+3,8	15,8	3,7
Europa	95 594	+2,1	359 248	+3,5	97,3	3,8
EU-Länder	91 119	+4,1	334 732	+5,4	90,7	3,7
Belgien	5 863	+3,9	18 916	+3,2	5,1	3,2
Dänemark	553	-8,4	1 129	-21,6	0,3	2,0
Finnland	209	-26,4	350	-28,3	0,1	1,7
Frankreich	1 275	-2,4	2 677	-9,0	0,7	2,1
Griechenland	85	-25,4	159	-40,4	-	1,9
Vereinigtes Königreich	1 449	-23,7	3 401	-32,3	0,9	2,3
Republik Irland	177	-9,2	364	-22,9	0,1	2,1
Italien	1 116	+8,3	3 169	+16,4	0,9	2,8
Luxemburg	199	+9,3	534	+8,5	0,1	2,7
Niederlande	77 813	+4,9	298 441	+6,5	80,9	3,8
Österreich	1 129	+32,7	2 922	+19,9	0,8	2,6
Portugal	140	+13,8	439	+31,0	0,1	3,1
Schweden	610	-4,8	1 119	-9,3	0,3	1,8
Spanien	501	+7,1	1 112	-1,5	0,3	2,2
Baltische Staaten	64	-48,0	131	-56,6	-	2,0
Island	74	+1,4	148	+6,5	-	2,0
Norwegen	205	-56,7	421	-83,6	0,1	2,1
Polen	1 251	-52,8	14 759	+1,0	4,0	11,8
Russland	406	+21,6	1 176	+40,2	0,3	2,9
Schweiz	978	+12,9	2 751	+6,0	0,7	2,8
Tschechische Republik	827	-4,8	2 565	-19,9	0,7	3,1
Türkei	158	-3,1	609	+38,1	0,2	3,9
Ungarn	239	+12,7	601	+18,3	0,2	2,5
Sonstige europäische Länder	273	-18,8	1 355	-68,7	0,4	5,0
Afrika	49	-67,8	146	-68,3	-	3,0
Republik Südafrika	28	-20,0	84	-11,6	-	3,0
Sonstige afrikanische Länder	21	-82,1	62	-83,0	-	3,0
Asien	818	-3,1	2 068	+14,8	0,6	2,5
Arabische Golfstaaten	59	+96,7	133	+62,2	-	2,3
Volksrepublik China und Hongkong	191	-22,4	800	+56,6	0,2	4,2
Israel	47	+17,5	108	+27,1	-	2,3
Japan	289	+0,7	569	+5,4	0,2	2,0
Südkorea	102	+47,8	145	-19,4	-	1,4
Taiwan	51	-25,0	92	-36,1	-	1,8
Sonstige asiatische Länder	79	-24,0	221	-14,7	0,1	2,8
Amerika	1 206	-2,8	3 347	+12,6	0,9	2,8
Kanada	87	-7,4	391	+49,8	0,1	4,5
USA	919	+2,5	2 383	+21,5	0,6	2,6
Mittelamerika und Karibik	94	-5,1	285	+50,0	0,1	3,0
Brasilien	72	-34,5	194	-51,7	0,1	2,7
Sonstige südamerikanische Länder	34	-17,1	94	-40,9	-	2,8
Australien, Neuseeland und Ozeanien	83	+53,7	204	+50,0	0,1	2,5
Ohne Angabe	1 894	+40,7	4 061	+36,5	1,1	2,1

Anmerkungen siehe Seite 66

Noch: 3.4 Leistung der Beherbergungsstätten nach Reisegebieten und Herkunftsländern

Januar bis Mai 2002

Reisegebiet Herkunftsland (ständiger Wohnsitz)	Ankünfte		Übernachtungen			Mittlere Aufenthalts- dauer ³⁾
	aller Gäste	Verän- derung ¹⁾	aller Gäste	Verän- derung ¹⁾	Anteil ²⁾	
Siegerland-Wittgenstein	84 587	-0,3	395 014	-5,0	100	4,7
Bundesrepublik Deutschland	74 485	-1,2	371 918	-5,4	94,2	5,0
darunter Nordrhein-Westfalen	32 521	-4,8	228 662	-8,0	57,9	7,0
Ausland	10 102	+7,6	23 096	+3,0	5,8	2,3
Europa	8 425	+7,4	17 097	+0,1	74,0	2,0
EU-Länder	6 643	+9,7	13 300	+6,1	57,6	2,0
Belgien	411	-31,6	653	-45,8	2,8	1,6
Dänemark	172	+2,4	361	+64,1	1,6	2,1
Finnland	101	+8,6	141	-14,5	0,6	1,4
Frankreich	762	+37,8	1 234	+46,7	5,3	1,6
Griechenland	25	-40,5	47	-60,5	0,2	1,9
Vereinigtes Königreich	476	-5,4	723	-11,4	3,1	1,5
Republik Irland	18	-35,7	21	-65,0	0,1	1,2
Italien	536	+25,8	759	+29,3	3,3	1,4
Luxemburg	50	+47,1	74	+39,6	0,3	1,5
Niederlande	3 207	+15,3	7 806	+9,3	33,8	2,4
Österreich	486	+25,9	788	+14,2	3,4	1,6
Portugal	44	+25,7	64	+4,9	0,3	1,5
Schweden	214	-7,4	417	+37,2	1,8	1,9
Spanien	141	-19,9	212	-21,2	0,9	1,5
Baltische Staaten	29	+26,1	41	+20,6	0,2	1,4
Island	17	+325,0	18	+350,0	0,1	1,1
Norwegen	64	+100,0	164	+264,4	0,7	2,6
Polen	413	+1,5	1 016	-25,9	4,4	2,5
Russland	176	+2,9	529	+22,2	2,3	3,0
Schweiz	448	-14,7	672	-18,8	2,9	1,5
Tschechische Republik	277	-8,9	686	-38,0	3,0	2,5
Türkei	41	-35,9	88	-18,5	0,4	2,1
Ungarn	121	+11,0	218	-20,4	0,9	1,8
Sonstige europäische Länder	196	+34,2	365	+6,7	1,6	1,9
Afrika	61	+22,0	130	-56,8	0,6	2,1
Republik Südafrika	25	+316,7	45	+400,0	0,2	1,8
Sonstige afrikanische Länder	36	-18,2	85	-70,9	0,4	2,4
Asien	815	+26,9	4 091	+43,8	17,7	5,0
Arabische Golfstaaten	22	-46,3	45	-39,2	0,2	2,0
Volksrepublik China und Hongkong	479	+93,1	3 409	+74,4	14,8	7,1
Israel	21	-51,2	45	-48,9	0,2	2,1
Japan	112	-25,3	264	-35,3	1,1	2,4
Südkorea	14	-63,2	18	-73,5	0,1	1,3
Taiwan	22	+83,3	32	+28,0	0,1	1,5
Sonstige asiatische Länder	145	+31,8	278	+22,5	1,2	1,9
Amerika	628	-20,5	1 556	-26,7	6,7	2,5
Kanada	80	+25,0	146	-28,4	0,6	1,8
USA	468	-21,2	1 092	-18,3	4,7	2,3
Mittelamerika und Karibik	3	-40,0	5	-58,3	-	1,7
Brasilien	49	-49,5	197	-59,5	0,9	4,0
Sonstige südamerikanische Länder	28	-6,7	116	+38,1	0,5	4,1
Australien, Neuseeland und Ozeanien	35	-38,6	47	-32,9	0,2	1,3
Ohne Angabe	138	x	175	x	0,8	1,3

Anmerkungen siehe Seite 66

Noch: 3.4 Leistung der Beherbergungsstätten nach Reisegebieten und Herkunftsländern

Januar bis Mai 2002

Reisegebiet Herkunftsland (ständiger Wohnsitz)	Ankünfte		Übernachtungen			Mittlere Aufenthalts- dauer ³⁾
	aller Gäste	Verän- derung ¹⁾	aller Gäste	Verän- derung ¹⁾	Anteil ²⁾	
Bergisches Land	505 512	-7,1	1 209 875	-4,8	100	2,4
Bundesrepublik Deutschland	430 036	-7,4	1 029 835	-5,7	85,1	2,4
darunter Nordrhein-Westfalen	139 083	+1,6	447 196	-2,6	37,0	3,2
Ausland	75 476	-5,6	180 040	+0,6	14,9	2,4
Europa	59 986	-2,2	133 405	+1,1	74,1	2,2
EU-Länder	46 339	-2,1	99 761	+1,2	55,4	2,2
Belgien	4 003	-5,4	7 243	-7,1	4,0	1,8
Dänemark	2 750	+29,7	5 143	+24,0	2,9	1,9
Finnland	863	-1,0	1 477	-11,1	0,8	1,7
Frankreich	6 954	+2,2	13 103	+5,3	7,3	1,9
Griechenland	545	-23,0	1 414	-29,0	0,8	2,6
Vereinigtes Königreich	8 831	-10,1	20 121	-0,5	11,2	2,3
Republik Irland	390	-2,5	1 236	+5,1	0,7	3,2
Italien	5 910	-3,1	15 828	+2,9	8,8	2,7
Luxemburg	461	-6,7	885	-10,2	0,5	1,9
Niederlande	6 788	-9,7	13 672	-3,5	7,6	2,0
Österreich	2 726	-10,5	6 276	-8,1	3,5	2,3
Portugal	582	-9,3	1 500	-48,5	0,8	2,6
Schweden	2 995	+34,5	5 734	+45,7	3,2	1,9
Spanien	2 541	+8,6	6 129	+24,0	3,4	2,4
Baltische Staaten	621	+83,7	1 209	+48,3	0,7	1,9
Island	110	+13,4	272	+19,3	0,2	2,5
Norwegen	843	-12,1	1 520	-10,3	0,8	1,8
Polen	2 515	+1,5	7 537	+21,3	4,2	3,0
Russland	1 072	-21,9	2 953	-24,2	1,6	2,8
Schweiz	3 572	-7,2	7 611	-0,3	4,2	2,1
Tschechische Republik	1 642	+10,3	4 115	+15,1	2,3	2,5
Türkei	947	-6,7	2 369	-13,6	1,3	2,5
Ungarn	820	+5,4	1 826	-17,9	1,0	2,2
Sonstige europäische Länder	1 505	-7,8	4 232	-1,7	2,4	2,8
Afrika	523	-6,4	1 595	+1,5	0,9	3,0
Republik Südafrika	193	-8,5	674	+1,4	0,4	3,5
Sonstige afrikanische Länder	330	-5,2	921	+1,7	0,5	2,8
Asien	4 820	-11,6	15 706	+10,3	8,7	3,3
Arabische Golfstaaten	262	-13,5	706	-34,1	0,4	2,7
Volksrepublik China und Hongkong	1 357	-28,4	4 727	+15,8	2,6	3,5
Israel	399	+13,0	1 249	+4,3	0,7	3,1
Japan	1 141	-19,2	3 080	-10,4	1,7	2,7
Südkorea	440	+115,7	1 017	+96,3	0,6	2,3
Taiwan	184	-13,2	493	-9,2	0,3	2,7
Sonstige asiatische Länder	1 037	-3,5	4 434	+30,9	2,5	4,3
Amerika	6 797	-23,4	22 250	-6,9	12,4	3,3
Kanada	439	-34,6	1 340	-19,3	0,7	3,1
USA	5 443	-24,9	17 670	-1,4	9,8	3,2
Mittelamerika und Karibik	299	+17,3	942	+37,7	0,5	3,2
Brasilien	370	+10,8	1 453	-42,4	0,8	3,9
Sonstige südamerikanische Länder	246	-32,6	845	-23,3	0,5	3,4
Australien, Neuseeland und Ozeanien	444	-12,8	1 395	+10,2	0,8	3,1
Ohne Angabe	2 906	-10,7	5 689	-5,5	3,2	2,0

Anmerkungen siehe Seite 66

Noch: 3.4 Leistung der Beherbergungsstätten nach Reisegebieten und Herkunftsländern

Januar bis Mai 2002

Reisegebiet Herkunftsland (ständiger Wohnsitz)	Ankünfte		Übernachtungen			Mittlere Aufenthalts- dauer ³⁾
	aller Gäste	Verän- derung ¹⁾	aller Gäste	Verän- derung ¹⁾	Anteil ²⁾	
Bonn und Rhein-Sieg-Kreis	392 323	-5,0	830 316	-5,4	100	2,1
Bundesrepublik Deutschland	343 635	-4,5	717 863	-4,5	86,5	2,1
darunter Nordrhein-Westfalen	65 786	+4,8	162 911	+3,5	19,6	2,5
Ausland	48 688	-8,5	112 453	-10,7	13,5	2,3
Europa	35 566	-5,5	76 072	-9,1	67,6	2,1
EU-Länder	26 746	-7,2	54 846	-9,1	48,8	2,1
Belgien	3 443	-6,1	7 337	+7,5	6,5	2,1
Dänemark	808	+14,1	1 463	+1,8	1,3	1,8
Finnland	398	+24,0	731	+13,2	0,7	1,8
Frankreich	3 495	-13,6	6 877	-17,4	6,1	2,0
Griechenland	289	-23,5	697	-31,5	0,6	2,4
Vereinigtes Königreich	5 657	-12,8	10 916	-19,9	9,7	1,9
Republik Irland	231	+12,1	531	-10,6	0,5	2,3
Italien	2 658	-19,4	5 952	-24,2	5,3	2,2
Luxemburg	372	-6,8	647	-2,4	0,6	1,7
Niederlande	4 862	+10,6	8 581	+9,5	7,6	1,8
Österreich	2 178	-3,0	4 949	-4,3	4,4	2,3
Portugal	256	-41,8	1 209	-21,9	1,1	4,7
Schweden	832	-0,8	2 015	+18,3	1,8	2,4
Spanien	1 267	-8,6	2 941	-5,5	2,6	2,3
Baltische Staaten	269	-42,5	943	-42,4	0,8	3,5
Island	36	-61,3	132	-52,2	0,1	3,7
Norwegen	557	+89,5	1 020	+60,1	0,9	1,8
Polen	868	+5,0	2 745	+22,9	2,4	3,2
Russland	1 768	+45,5	4 878	+44,8	4,3	2,8
Schweiz	2 470	-7,7	4 725	-12,9	4,2	1,9
Tschechische Republik	601	-23,7	1 340	-32,8	1,2	2,2
Türkei	486	-20,5	1 320	-21,1	1,2	2,7
Ungarn	655	+50,9	1 291	-13,3	1,1	2,0
Sonstige europäische Länder	1 110	-20,9	2 832	-38,5	2,5	2,6
Afrika	1 075	+24,4	3 238	+7,8	2,9	3,0
Republik Südafrika	95	-53,9	274	-48,9	0,2	2,9
Sonstige afrikanische Länder	980	+48,9	2 964	+20,0	2,6	3,0
Asien	4 797	-18,0	13 249	-22,5	11,8	2,8
Arabische Golfstaaten	524	-20,6	2 298	+0,7	2,0	4,4
Volksrepublik China und Hongkong	1 228	-12,7	3 073	-28,2	2,7	2,5
Israel	308	-32,9	833	-21,0	0,7	2,7
Japan	1 534	-11,7	3 655	-11,0	3,3	2,4
Südkorea	110	-21,4	235	-59,1	0,2	2,1
Taiwan	98	-60,0	283	-75,5	0,3	2,9
Sonstige asiatische Länder	995	-17,2	2 872	-21,2	2,6	2,9
Amerika	4 343	-17,1	12 358	-13,7	11,0	2,8
Kanada	416	-38,5	1 199	-30,3	1,1	2,9
USA	3 380	-10,6	9 630	-7,0	8,6	2,8
Mittelamerika und Karibik	148	-30,8	445	-16,7	0,4	3,0
Brasilien	139	-40,6	394	-46,2	0,4	2,8
Sonstige südamerikanische Länder	260	-22,4	690	-28,9	0,6	2,7
Australien, Neuseeland und Ozeanien	281	-20,6	766	-8,0	0,7	2,7
Ohne Angabe	2 626	-19,7	6 770	-2,8	6,0	2,6

Anmerkungen siehe Seite 66

Noch: 3.4 Leistung der Beherbergungsstätten nach Reisegebieten und Herkunftsländern

Januar bis Mai 2002

Reisegebiet Herkunftsland (ständiger Wohnsitz)	Ankünfte		Übernachtungen			Mittlere Aufenthalts- dauer ³⁾
	aller Gäste	Verän- derung ¹⁾	aller Gäste	Verän- derung ¹⁾	Anteil ²⁾	
Köln	733 220	+6,1	1 325 853	+3,0	100	1,8
Bundesrepublik Deutschland	528 312	+10,3	900 519	+7,8	67,9	1,7
darunter Nordrhein-Westfalen	45 803	+4,7	80 064	+1,4	6,0	1,7
Ausland	204 908	-3,4	425 334	-5,9	32,1	2,1
Europa	151 065	+0,5	307 267	-3,1	72,2	2,0
EU-Länder	124 865	+2,7	249 591	-1,4	58,7	2,0
Belgien	7 882	-1,3	13 091	-0,1	3,1	1,7
Dänemark	3 649	-7,0	7 976	+0,7	1,9	2,2
Finnland	1 969	-24,2	4 596	-30,2	1,1	2,3
Frankreich	12 374	+2,0	22 793	+1,5	5,4	1,8
Griechenland	1 778	-18,1	4 509	-24,4	1,1	2,5
Vereinigtes Königreich	40 574	+15,3	72 635	+13,1	17,1	1,8
Republik Irland	1 559	+28,9	3 437	+33,9	0,8	2,2
Italien	17 281	-9,5	45 622	-13,8	10,7	2,6
Luxemburg	1 581	+22,5	2 443	+19,7	0,6	1,5
Niederlande	16 982	+11,8	30 307	+12,7	7,1	1,8
Österreich	6 645	+5,6	13 478	-2,5	3,2	2,0
Portugal	1 257	-23,0	2 800	-33,2	0,7	2,2
Schweden	3 614	-14,7	7 853	-25,8	1,8	2,2
Spanien	7 720	-10,2	18 051	-8,9	4,2	2,3
Baltische Staaten	601	-52,1	1 886	-36,1	0,4	3,1
Island	550	+54,1	1 092	+26,7	0,3	2,0
Norwegen	1 385	+2,7	2 715	-9,3	0,6	2,0
Polen	1 817	-26,1	3 818	-22,4	0,9	2,1
Russland	3 670	-6,7	9 558	-10,7	2,2	2,6
Schweiz	9 608	-9,5	18 908	-12,2	4,4	2,0
Tschechische Republik	1 273	-0,8	2 509	-17,6	0,6	2,0
Türkei	2 687	+2,2	6 854	+18,9	1,6	2,6
Ungarn	1 128	+21,4	2 307	+12,5	0,5	2,0
Sonstige europäische Länder	3 481	-11,2	8 029	-12,4	1,9	2,3
Afrika	1 736	-6,2	4 612	-6,7	1,1	2,7
Republik Südafrika	434	-16,5	1 098	-21,6	0,3	2,5
Sonstige afrikanische Länder	1 302	-2,2	3 514	-0,8	0,8	2,7
Asien	18 473	+8,4	42 202	-3,4	9,9	2,3
Arabische Golfstaaten	1 356	-2,4	3 789	+7,6	0,9	2,8
Volksrepublik China und Hongkong	3 612	+25,9	6 670	-3,5	1,6	1,8
Israel	1 457	-14,8	4 006	-16,5	0,9	2,7
Japan	6 374	+19,5	11 803	+6,9	2,8	1,9
Südkorea	684	-15,5	1 507	-1,1	0,4	2,2
Taiwan	1 047	-16,8	3 570	-29,7	0,8	3,4
Sonstige asiatische Länder	3 943	+7,3	10 857	+0,6	2,6	2,8
Amerika	26 846	-20,7	56 625	-12,5	13,3	2,1
Kanada	1 801	-12,2	3 637	-15,7	0,9	2,0
USA	21 231	-21,7	44 286	-12,5	10,4	2,1
Mittelamerika und Karibik	1 072	-21,2	2 544	-11,1	0,6	2,4
Brasilien	1 080	-20,6	2 845	-10,5	0,7	2,6
Sonstige südamerikanische Länder	1 662	-14,5	3 313	-11,0	0,8	2,0
Australien, Neuseeland und Ozeanien	2 127	-5,3	4 303	-3,3	1,0	2,0
Ohne Angabe	4 661	-32,9	10 325	-40,0	2,4	2,2

Anmerkungen siehe Seite 66

Noch: 3.4 Leistung der Beherbergungsstätten nach Reisegebieten und Herkunftsländern

Januar bis Mai 2002

Reisegebiet Herkunftsland (ständiger Wohnsitz)	Ankünfte		Übernachtungen			Mittlere Aufenthalts- dauer ³⁾
	aller Gäste	Verän- derung ¹⁾	aller Gäste	Verän- derung ¹⁾	Anteil ²⁾	
Düsseldorf	539 435	+1,4	1 070 241	+7,7	100	2,0
Bundesrepublik Deutschland	333 425	-2,7	604 216	+0,6	56,5	1,8
darunter Nordrhein-Westfalen	34 097	+18,0	61 686	+17,9	5,8	1,8
Ausland	206 010	+9,0	466 025	+18,6	43,5	2,3
Europa	144 921	+9,6	315 427	+20,4	67,7	2,2
EU-Länder	117 509	+8,6	250 422	+21,0	53,7	2,1
Belgien	4 686	+7,3	8 018	+12,7	1,7	1,7
Dänemark	2 943	-2,8	6 076	+2,2	1,3	2,1
Finnland	4 245	+17,2	9 011	+28,8	1,9	2,1
Frankreich	12 035	-0,3	24 273	+15,1	5,2	2,0
Griechenland	3 101	+2,6	8 229	+10,1	1,8	2,7
Vereinigtes Königreich	29 219	+6,2	53 971	+12,8	11,6	1,8
Republik Irland	1 687	-14,8	3 990	-0,7	0,9	2,4
Italien	19 011	+39,9	50 140	+68,3	10,8	2,6
Luxemburg	1 101	+21,5	1 811	+23,2	0,4	1,6
Niederlande	13 254	-0,2	25 605	+3,7	5,5	1,9
Österreich	7 402	+11,1	16 231	+11,4	3,5	2,2
Portugal	1 674	+17,6	4 556	+31,3	1,0	2,7
Schweden	6 050	-4,8	12 390	+8,7	2,7	2,0
Spanien	11 101	+7,5	26 121	+23,9	5,6	2,4
Baltische Staaten	494	+29,7	1 444	+41,6	0,3	2,9
Island	283	-8,7	775	-24,5	0,2	2,7
Norwegen	2 394	+11,9	5 209	+12,0	1,1	2,2
Polen	1 620	-4,9	3 319	-14,4	0,7	2,0
Russland	3 703	+13,9	11 040	+21,8	2,4	3,0
Schweiz	9 648	+26,9	19 790	+33,6	4,2	2,1
Tschechische Republik	1 211	+6,9	2 772	+36,1	0,6	2,3
Türkei	3 175	+3,4	8 062	+9,3	1,7	2,5
Ungarn	918	-0,5	2 243	-2,1	0,5	2,4
Sonstige europäische Länder	3 966	+11,5	10 351	+18,2	2,2	2,6
Afrika	2 254	+6,6	6 235	+11,5	1,3	2,8
Republik Südafrika	560	+21,2	1 229	-4,7	0,3	2,2
Sonstige afrikanische Länder	1 694	+2,5	5 006	+16,3	1,1	3,0
Asien	30 344	+10,6	76 883	+12,2	16,5	2,5
Arabische Golfstaaten	4 088	+76,2	9 055	+48,7	1,9	2,2
Volksrepublik China und Hongkong	2 693	+30,4	8 939	+52,9	1,9	3,3
Israel	2 938	+50,3	7 092	+8,7	1,5	2,4
Japan	14 957	-9,4	34 946	-5,5	7,5	2,3
Südkorea	1 104	+73,9	2 807	+76,2	0,6	2,5
Taiwan	794	+42,8	2 751	+79,5	0,6	3,5
Sonstige asiatische Länder	3 770	+10,6	11 293	+13,3	2,4	3,0
Amerika	19 685	-3,6	50 609	+17,9	10,9	2,6
Kanada	1 324	-5,0	3 651	+17,2	0,8	2,8
USA	15 386	-8,2	37 204	+10,3	8,0	2,4
Mittelamerika und Karibik	718	+5,3	2 324	+35,2	0,5	3,2
Brasilien	1 058	+22,7	3 519	+48,2	0,8	3,3
Sonstige südamerikanische Länder	1 199	+65,8	3 911	+96,3	0,8	3,3
Australien, Neuseeland und Ozeanien	1 448	-0,8	4 065	-13,5	0,9	2,8
Ohne Angabe	7 358	+37,4	12 806	+39,5	2,7	1,7

Anmerkungen siehe Seite 66

Noch: 3.4 Leistung der Beherbergungsstätten nach Reisegebieten und Herkunftsländern

Januar bis Mai 2002

Reisegebiet Herkunftsland (ständiger Wohnsitz)	Ankünfte		Übernachtungen			Mittlere Aufenthalts- dauer ³⁾
	aller Gäste	Verän- derung ¹⁾	aller Gäste	Verän- derung ¹⁾	Anteil ²⁾	
Ruhrgebiet	805 277	-0,7	1 608 130	-0,6	100	2,0
Bundesrepublik Deutschland	699 051	-1,1	1 374 517	-1,8	85,5	2,0
darunter Nordrhein-Westfalen	155 892	+6,2	405 634	+1,7	25,2	2,6
Ausland	106 226	+1,7	233 613	+6,8	14,5	2,2
Europa	88 611	+0,3	180 680	+0,7	77,3	2,0
EU-Länder	64 854	+2,3	130 031	+5,6	55,7	2,0
Belgien	4 397	-8,5	7 981	+0,8	3,4	1,8
Dänemark	3 300	+5,3	6 221	+4,9	2,7	1,9
Finnland	1 270	-11,1	3 269	+4,5	1,4	2,6
Frankreich	7 052	+6,4	13 037	+4,6	5,6	1,8
Griechenland	905	-15,1	2 320	+4,3	1,0	2,6
Vereinigtes Königreich	11 312	-8,8	25 899	+2,5	11,1	2,3
Republik Irland	356	-26,9	798	-21,8	0,3	2,2
Italien	7 465	+26,4	18 184	+36,1	7,8	2,4
Luxemburg	847	-26,8	1 338	-31,4	0,6	1,6
Niederlande	12 506	+5,2	21 211	+0,7	9,1	1,7
Österreich	6 150	+6,8	13 223	+6,1	5,7	2,2
Portugal	981	-9,1	2 103	-15,3	0,9	2,1
Schweden	5 272	+18,0	7 413	+6,8	3,2	1,4
Spanien	3 041	-4,0	7 034	+1,3	3,0	2,3
Baltische Staaten	789	+31,1	1 399	+11,8	0,6	1,8
Island	62	-61,5	213	-51,9	0,1	3,4
Norwegen	1 431	+21,2	2 365	+15,4	1,0	1,7
Polen	4 486	-17,2	10 282	-16,3	4,4	2,3
Russland	2 245	-33,6	5 524	-34,1	2,4	2,5
Schweiz	5 550	-9,7	11 274	-4,9	4,8	2,0
Tschechische Republik	1 872	+3,3	3 902	-5,5	1,7	2,1
Türkei	2 181	-17,1	5 104	-15,0	2,2	2,3
Ungarn	1 236	+38,9	3 141	+14,4	1,3	2,5
Sonstige europäische Länder	3 905	+44,3	7 445	+4,9	3,2	1,9
Afrika	947	+11,8	2 457	+16,2	1,1	2,6
Republik Südafrika	197	-10,9	551	-10,0	0,2	2,8
Sonstige afrikanische Länder	750	+19,8	1 906	+26,8	0,8	2,5
Asien	6 005	+19,8	18 927	+41,3	8,1	3,2
Arabische Golfstaaten	421	+12,9	1 243	+12,0	0,5	3,0
Volksrepublik China und Hongkong	1 263	+27,3	3 972	+60,5	1,7	3,1
Israel	507	+14,4	2 191	+83,5	0,9	4,3
Japan	1 388	+42,1	3 544	+28,3	1,5	2,6
Südkorea	343	+61,0	1 465	+94,6	0,6	4,3
Taiwan	272	+57,2	806	+54,1	0,3	3,0
Sonstige asiatische Länder	1 811	-1,6	5 706	+24,7	2,4	3,2
Amerika	6 633	-3,6	22 459	+26,2	9,6	3,4
Kanada	659	+3,6	1 822	+23,9	0,8	2,8
USA	5 062	-4,0	17 864	+28,8	7,6	3,5
Mittelamerika und Karibik	156	-19,2	509	+12,1	0,2	3,3
Brasilien	399	+3,9	1 179	+11,9	0,5	3,0
Sonstige südamerikanische Länder	357	-9,4	1 085	+14,9	0,5	3,0
Australien, Neuseeland und Ozeanien	627	+52,2	1 913	+78,0	0,8	3,1
Ohne Angabe	3 403	+15,5	7 177	+45,2	3,1	2,1

Anmerkungen siehe Seite 66

Noch: 3.4 Leistung der Beherbergungsstätten nach Reisegebieten und Herkunftsländern

Januar bis Mai 2002

Reisegebiet Herkunftsland (ständiger Wohnsitz)	Ankünfte		Übernachtungen			Mittlere Aufenthalts- dauer ³⁾
	aller Gäste	Verän- derung ¹⁾	aller Gäste	Verän- derung ¹⁾	Anteil ²⁾	
Nordrhein-Westfalen	5 741 908	-0,5	14 377 524	-0,9	100	2,5
Bundesrepublik Deutschland	4 735 218	-0,7	11 986 892	-1,7	83,4	2,5
darunter Nordrhein-Westfalen	1 402 271	+3,2	4 838 811	+0,7	33,7	3,5
Ausland	1 006 690	+0,6	2 390 632	+2,9	16,6	2,4
Europa	789 230	+1,7	1 844 131	+3,3	77,1	2,3
EU-Länder	640 598	+2,3	1 477 614	+5,1	61,8	2,3
Belgien	49 825	-1,5	104 009	+0,7	4,4	2,1
Dänemark	24 238	+5,0	46 631	+6,6	2,0	1,9
Finnland	11 189	-1,9	24 274	-	1,0	2,2
Frankreich	62 210	+0,4	118 437	+3,1	5,0	1,9
Griechenland	8 348	-7,3	21 334	-7,2	0,9	2,6
Vereinigtes Königreich	124 689	+0,5	249 041	+4,3	10,4	2,0
Republik Irland	5 639	+2,6	12 851	+5,9	0,5	2,3
Italien	66 702	+8,8	169 160	+12,8	7,1	2,5
Luxemburg	6 146	+5,9	10 329	-	0,4	1,7
Niederlande	181 787	+3,8	497 268	+5,3	20,8	2,7
Österreich	35 765	+4,9	78 020	+2,1	3,3	2,2
Portugal	6 412	-6,5	20 889	+7,0	0,9	3,3
Schweden	25 655	-	47 821	-0,2	2,0	1,9
Spanien	31 993	+0,7	77 550	+11,0	3,2	2,4
Baltische Staaten	4 331	-9,1	10 557	-13,1	0,4	2,4
Island	1 375	+7,3	3 174	-6,0	0,1	2,3
Norwegen	9 250	+6,9	18 093	-2,3	0,8	2,0
Polen	22 412	-11,1	70 973	-7,4	3,0	3,2
Russland	17 994	+3,2	49 748	+2,5	2,1	2,8
Schweiz	41 869	-0,2	84 273	+1,5	3,5	2,0
Tschechische Republik	11 142	-0,1	27 922	-5,9	1,2	2,5
Türkei	12 916	-3,5	32 317	+3,5	1,4	2,5
Ungarn	7 595	-0,7	17 289	-14,2	0,7	2,3
Sonstige europäische Länder	19 748	+10,2	52 171	-5,5	2,2	2,6
Afrika	9 158	+10,6	26 110	+0,4	1,1	2,9
Republik Südafrika	2 016	-7,3	5 360	-11,5	0,2	2,7
Sonstige afrikanische Länder	7 142	+17,0	20 750	+4,0	0,9	2,9
Asien	83 515	+2,8	216 873	+2,9	9,1	2,6
Arabische Golfstaaten	7 893	+31,8	21 125	+18,9	0,9	2,7
Volksrepublik China und Hongkong	13 840	+5,6	40 460	+12,3	1,7	2,9
Israel	6 638	+5,3	17 990	-4,9	0,8	2,7
Japan	28 940	-3,7	65 841	-5,0	2,8	2,3
Südkorea	3 746	+18,5	10 017	+20,2	0,4	2,7
Taiwan	3 237	-27,5	11 033	-10,6	0,5	3,4
Sonstige asiatische Länder	19 221	+5,8	50 407	+5,0	2,1	2,6
Amerika	80 978	-14,5	214 251	-1,7	9,0	2,6
Kanada	6 267	-13,3	16 829	-2,2	0,7	2,7
USA	63 080	-16,1	162 797	-2,3	6,8	2,6
Mittelamerika und Karibik	2 907	-12,4	8 292	+7,5	0,3	2,9
Brasilien	4 072	-5,1	13 026	-9,1	0,5	3,2
Sonstige südamerikanische Länder	4 652	-1,6	13 307	+9,4	0,6	2,9
Australien, Neuseeland und Ozeanien	6 395	+1,6	15 892	+0,6	0,7	2,5
Ohne Angabe	37 414	+7,8	73 375	+9,3	3,1	2,0

Anmerkungen siehe Seite 66

4. Leistung der Campingplätze nach Herkunftsländern

Mai 2002

Herkunftsland (ständiger Wohnsitz)	Ankünfte		Übernachtungen			Mittlere Aufenthaltsdauer ³⁾
	aller Gäste	Veränderung ¹⁾	aller Gäste	Veränderung ¹⁾	Anteil ²⁾	
Nordrhein-Westfalen	52 912	+36,6	146 121	+38,8	100	2,8
Bundesrepublik Deutschland	46 440	+43,8	123 365	+45,6	84,4	2,7
darunter Nordrhein-Westfalen	31 364	+60,8	81 535	+55,2	55,8	2,6
Ausland	6 472	+0,6	22 756	+11,0	15,6	3,5
Europa	6 416	+1,4	22 668	+11,5	99,6	3,5
EU-Länder	6 290	+1,6	22 443	+12,0	98,6	3,6
Belgien	444	+62,6	1 692	+122,0	7,4	3,8
Dänemark	118	+25,5	289	+64,2	1,3	2,4
Finnland	17	-67,3	30	-83,2	0,1	1,8
Frankreich	59	-25,3	127	-52,3	0,6	2,2
Griechenland	7	+133,3	16	+77,8	0,1	2,3
Vereinigtes Königreich	284	-2,7	638	+21,3	2,8	2,2
Republik Irland	6	x	6	x	-	1,0
Italien	42	-22,2	149	+30,7	0,7	3,5
Luxemburg	20	+300,0	70	+600,0	0,3	3,5
Niederlande	5 168	-1,3	19 152	+7,9	84,2	3,7
Österreich	72	+105,7	177	+70,2	0,8	2,5
Portugal	3	x	6	x	-	2,0
Schweden	38	+2,7	71	-23,7	0,3	1,9
Spanien	12	-58,6	20	-52,4	0,1	1,7
Baltische Staaten	6	-72,7	6	-92,0	-	1,0
Island	2	-60,0	2	-60,0	-	1,0
Norwegen	22	+29,4	44	+10,0	0,2	2,0
Polen	24	-7,7	60	-14,3	0,3	2,5
Russland	-	-100,0	-	-100,0	-	-
Schweiz	46	-11,5	82	-13,7	0,4	1,8
Tschechische Republik	-	-100,0	-	-100,0	-	-
Türkei	2	x	2	x	-	1,0
Ungarn	12	x	12	+300,0	0,1	1,0
Sonstige europäische Länder	12	+33,3	17	+88,9	0,1	1,4
Afrika	5	x	10	x	-	2,0
Republik Südafrika	5	x	10	x	-	2,0
Sonstige afrikanische Länder	-	-	-	-	-	-
Asien	9	-72,7	11	-83,1	-	1,2
Arabische Golfstaaten	-	-	-	-	-	-
Volksrepublik China und Hongkong	4	-87,5	4	-93,8	-	1,0
Israel	-	-	-	-	-	-
Japan	1	-	2	+100,0	-	2,0
Südkorea	3	x	3	x	-	1,0
Taiwan	-	-	-	-	-	-
Sonstige asiatische Länder	1	x	2	x	-	2,0
Amerika	30	-23,1	48	-11,1	0,2	1,6
Kanada	6	-62,5	8	-66,7	-	1,3
USA	18	-21,7	33	+10,0	0,1	1,8
Mittelamerika und Karibik	-	-	-	-	-	-
Brasilien	-	-	-	-	-	-
Sonstige südamerikanische Länder	6	x	7	x	-	1,2
Australien, Neuseeland und Ozeanien	12	-60,0	19	-55,8	0,1	1,6
Ohne Angabe	-	-100,0	-	-100,0	-	-

1) Veränderung gegenüber dem Vorjahresmonat in % – 2) Bei Übernachtungen von Gästen aus der Bundesrepublik Deutschland und dem Ausland: Anteil an allen Übernachtungen im Bundesgebiet; sonst: Anteil an allen Übernachtungen am Ausland zusammen. – 3) mittlere Aufenthaltsdauer in Tagen = Übernachtungen / Ankünfte

Noch: 4. Leistung der Campingplätze nach Herkunftsländern

Januar bis Mai 2002

Herkunftsland (ständiger Wohnsitz)	Ankünfte		Übernachtungen			Mittlere Aufenthaltsdauer ³⁾
	aller Gäste	Veränderung ¹⁾	aller Gäste	Veränderung ¹⁾	Anteil ²⁾	
Nordrhein-Westfalen	83 816	+21,5	246 068	+19,9	100	2,9
Bundesrepublik Deutschland	73 093	+25,2	208 260	+21,8	84,6	2,8
darunter Nordrhein-Westfalen	46 524	+38,9	131 900	+30,6	53,6	2,8
Ausland	10 723	+1,4	37 808	+10,4	15,4	3,5
Europa	10 629	+1,9	37 640	+10,7	99,6	3,5
EU-Länder	10 342	+1,7	37 021	+10,9	97,9	3,6
Belgien	612	+18,6	2 255	+55,4	6,0	3,7
Dänemark	244	+21,4	538	+29,6	1,4	2,2
Finnland	44	-38,9	77	-66,4	0,2	1,8
Frankreich	112	-17,6	282	-41,3	0,7	2,5
Griechenland	9	+200,0	22	+144,4	0,1	2,4
Vereinigtes Königreich	492	-20,4	1 420	+23,7	3,8	2,9
Republik Irland	22	x	44	x	0,1	2,0
Italien	72	-18,2	241	+41,8	0,6	3,3
Luxemburg	23	+130,0	82	+446,7	0,2	3,6
Niederlande	8 497	+1,5	31 600	+8,7	83,6	3,7
Österreich	108	+83,1	227	+50,3	0,6	2,1
Portugal	3	-57,1	6	-40,0	-	2,0
Schweden	89	+71,2	170	+36,0	0,4	1,9
Spanien	15	-65,9	57	-40,6	0,2	3,8
Baltische Staaten	22	-	61	-18,7	0,2	2,8
Island	2	-60,0	2	-60,0	-	1,0
Norwegen	63	+162,5	111	+98,2	0,3	1,8
Polen	37	-58,9	113	-61,7	0,3	3,1
Russland	11	+266,7	11	+266,7	-	1,0
Schweiz	109	+13,5	259	+44,7	0,7	2,4
Tschechische Republik	3	-	9	+125,0	-	3,0
Türkei	2	x	2	x	-	1,0
Ungarn	14	x	18	+500,0	-	1,3
Sonstige europäische Länder	24	+166,7	33	+266,7	0,1	1,4
Afrika	5	+25,0	10	+150,0	-	2,0
Republik Südafrika	5	+25,0	10	+150,0	-	2,0
Sonstige afrikanische Länder	-	-	-	-	-	-
Asien	14	-64,1	16	-79,2	-	1,1
Arabische Golfstaaten	-	-	-	-	-	-
Volksrepublik China und Hongkong	9	-76,3	9	-88,2	-	1,0
Israel	-	-	-	-	-	-
Japan	1	-	2	+100,0	-	2,0
Südkorea	3	x	3	x	-	1,0
Taiwan	-	-	-	-	-	-
Sonstige asiatische Länder	1	x	2	x	-	2,0
Amerika	42	-16,0	74	+2,8	0,2	1,8
Kanada	8	-61,9	13	-63,9	-	1,6
USA	23	-11,5	40	+21,2	0,1	1,7
Mittelamerika und Karibik	2	x	6	x	-	3,0
Brasilien	2	-33,3	6	+100,0	-	3,0
Sonstige südamerikanische Länder	7	x	9	x	-	1,3
Australien, Neuseeland und Ozeanien	17	-57,5	27	-57,1	0,1	1,6
Ohne Angabe	16	+6,7	41	+173,3	0,1	2,6

Anmerkungen siehe Seite 78

Reisegebiete / Regionen in Nordrhein-Westfalen

Nordrhein-Westfalen

Reisegebiete des Landes

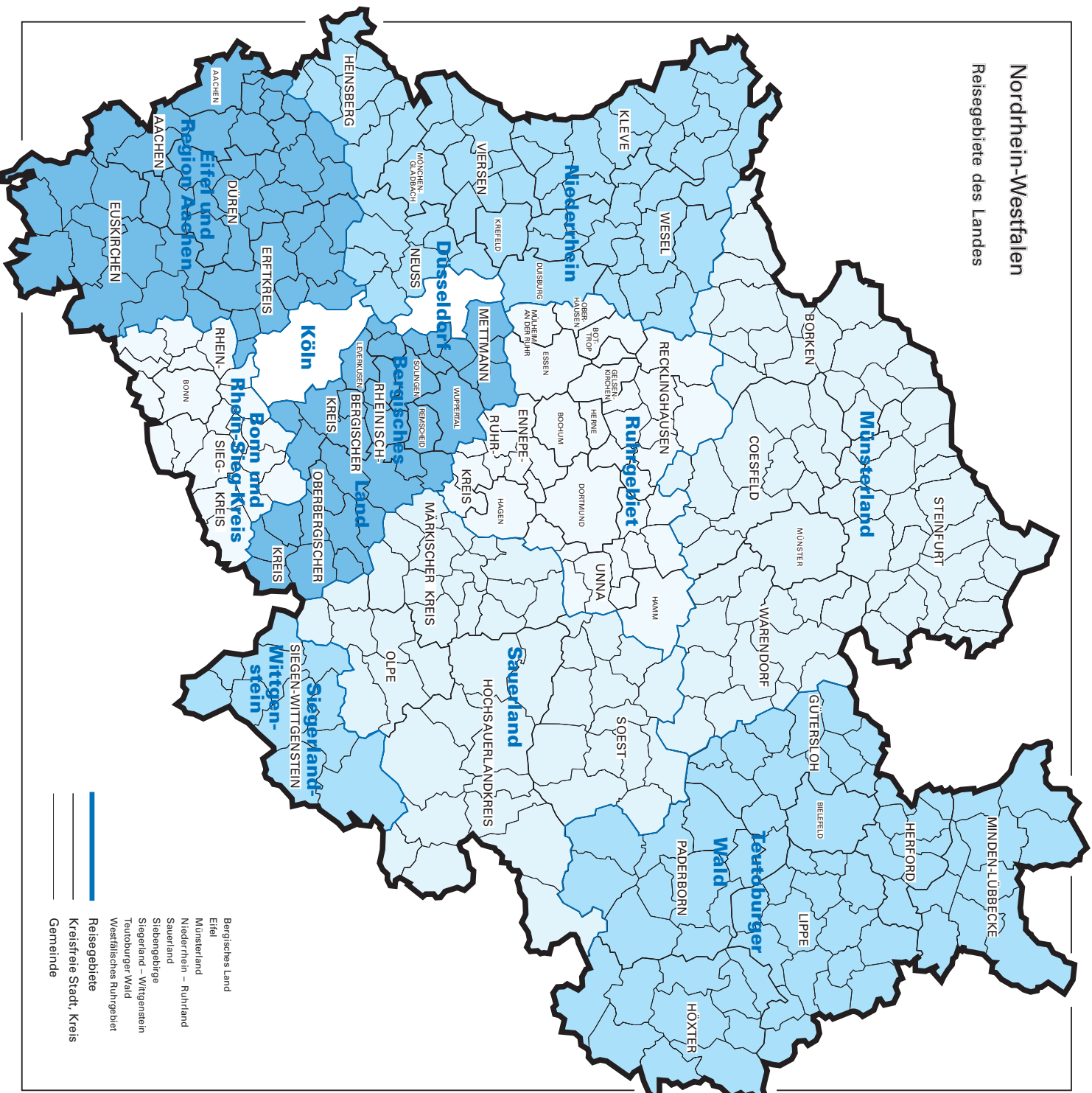

- █ Bergisches Land
- █ Eifel
- █ Münsterland
- █ Niederrhein – Ruhrland
- █ Sauerland
- █ Siebengebirge
- █ Siegerland – Wittgenstein
- █ Teutoburger Wald
- █ Westfälisches Ruhrgebiet
- █ Reisegebiete
- Kreisfreie Stadt, Kreis
- Gemeinde

Reisegebiete in Nordrhein-Westfalen

Amtliche Schlüsselnummer	Verwaltungsbezirk	Amtliche Schlüsselnummer	Verwaltungsbezirk
Eifel und Region Aachen		Siegerland-Wittgenstein	
313 000	Aachen, krfr. Stadt	970 000	Kreis Siegen-Wittgenstein
354 000	Kreis Aachen		
358 000	Kreis Düren		
362 000	Erftkreis		
366 000	Kreis Euskirchen		
Niederrhein		Bergisches Land	
112 000	Duisburg, krfr. Stadt	120 000	Remscheid, krfr. Stadt
114 000	Krefeld, krfr. Stadt	122 000	Solingen, krfr. Stadt
116 000	Mönchengladbach, krfr. Stadt	124 000	Wuppertal, krfr. Stadt
154 000	Kreis Kleve	158 000	Kreis Mettmann
162 000	Kreis Neuss	316 000	Leverkusen, krfr. Stadt
166 000	Kreis Viersen	374 000	Oberbergischer Kreis
170 000	Kreis Wesel	378 000	Rheinisch-Bergischer Kreis
370 000	Kreis Heinsberg		
Münsterland		Bonn und Rhein-Sieg-Kreis	
515 000	Münster, krfr. Stadt	314 000	Bonn, krfr. Stadt
554 000	Kreis Borken	382 000	Rhein-Sieg-Kreis
558 000	Kreis Coesfeld		
566 000	Kreis Steinfurt		
570 000	Kreis Warendorf		
Teutoburger Wald		Köln	
711 000	Bielefeld, krfr. Stadt	315 000	Köln, krfr. Stadt
754 000	Kreis Gütersloh		
758 000	Kreis Herford		
762 000	Kreis Höxter		
766 000	Kreis Lippe		
770 000	Kreis Minden-Lübbecke		
774 000	Kreis Paderborn		
Sauerland		Düsseldorf	
958 000	Hochsauerlandkreis	111 000	Düsseldorf, krfr. Stadt
962 000	Märkischer Kreis		
966 000	Kreis Olpe		
974 000	Kreis Soest		
		Ruhrgebiet	
		113 000	Essen, krfr. Stadt
		117 000	Mühlheim an der Ruhr, krfr. Stadt
		119 000	Oberhausen, krfr. Stadt
		512 000	Bottrop, krfr. Stadt
		513 000	Gelsenkirchen, krfr. Stadt
		562 000	Kreis Recklinghausen
		911 000	Bochum, krfr. Stadt
		913 000	Dortmund, krfr. Stadt
		914 000	Hagen, krfr. Stadt
		915 000	Hamm, krfr. Stadt
		916 000	Herne, krfr. Stadt
		954 000	Ennepe-Ruhr-Kreis
		978 000	Kreis Unna

Kurorte und Erholungsorte in Nordrhein-Westfalen

Nordrhein-Westfalen

Kurorte und Erholungsorte des Landes

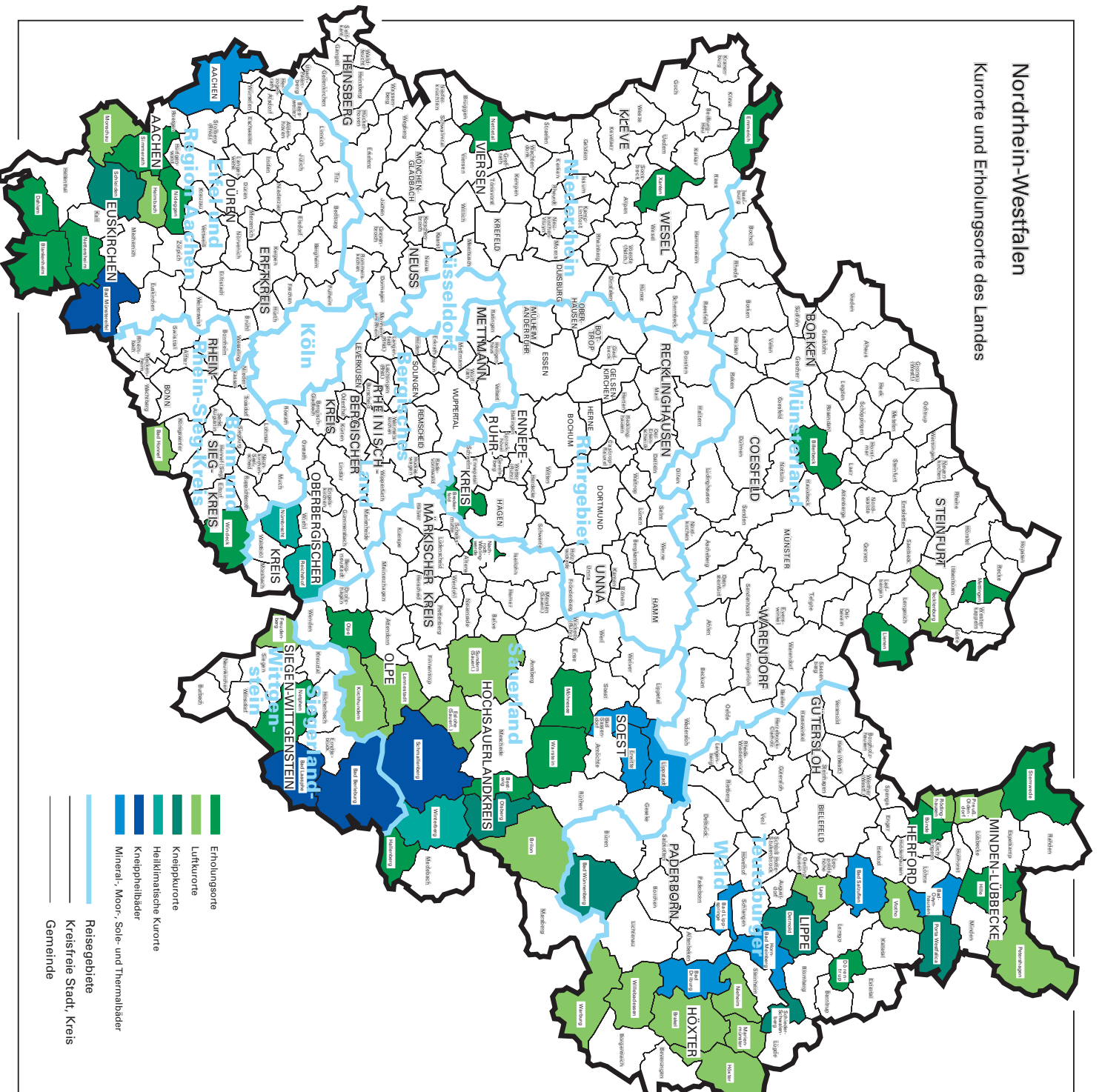

Kurorte und Erholungsorte in Nordrhein-Westfalen

Amtliche Schlüssel- Nummer	Gemeinde	Amtliche Schlüssel- Nummer	Gemeinde
Mineral-, Moor-, Sole- und Thermalbäder		noch: Luftkurort	
313 000	Aachen, krfr. Stadt	966 020	Lennestadt, Stadt
762 004	Bad Driburg, Stadt	762024	Marienmünster, Stadt
774 008	Bad Lippspringe, Stadt	354 020	Monschau, Stadt
770 004	Bad Oeynhausen, Stadt	762 028	Nieheim, Stadt
766 008	Bad Salzuflen, Stadt	770 028	Petershagen, Stadt
974 008	Bad Sassendorf	770 036	Preußisch-Oldendorf, Stadt
974 016	Erwitte, Stadt	758 028	Rödinghausen
766 032	Horn-Bad Meinberg, Stadt	958 044	Sundern (Sauerland), Stadt
974 028	Lippstadt, Stadt	758 036	Vlotho, Stadt
Heilklimatischer Kurort		762 036	Warburg, Stadt
374 032	Nümbrecht	762 040	Willebadessen, Stadt
374 040	Reichshof	Erholungsort	
958 048	Winterberg, Stadt	382 008	Bad Honnef, Stadt
Kneippkurort		958 008	Bestwig
774 040	Bad Wünnenberg, Stadt	558 008	Billerbeck, Stadt
958 012	Brilon, Stadt	366 008	Blankenheim
766 020	Detmold, Stadt	758 004	Bünde, Stadt
958 036	Olsberg, Stadt	954 004	Breckerfeld, Stadt
770 032	Porta Westfalica, Stadt	366 012	Dahlem
766 060	Schieder-Schwalenberg, Stadt	766 024	Dörentrup
366 036	Schleiden, Stadt	154 008	Emmerich, Stadt
566 088	Tecklenburg, Stadt	958 020	Hallenberg, Stadt
Kneippheilbad		770 012	Hille
970 004	Bad Berleburg, Stadt	154 032	Kevelaer, Stadt
970 028	Bad Laasphe, Stadt	566 044	Lienen
366 004	Bad Münteriefel, Stadt	566 056	Mettingen
958 040	Schmallenberg, Stadt	974 032	Möhnesee
Luftkurort		962 044	Nachrodt-Wiblingwerde
762 016	Brakel, Stadt	970 032	Netphen, Stadt
958 016	Eslohe (Sauerland)	366 032	Nettersheim
970 016	Freudenberg, Stadt	166 016	Nettetal, Stadt
358 012	Heimbach, Stadt	358 044	Nideggen, Stadt
762 020	Höxter, Stadt	966 024	Olpe, Stadt
966 016	Kirchhundem	354 028	Simmerath
766 040	Lage, Stadt	770 044	Stemwede
		974 044	Warstein, Stadt
		382 076	Windeck
		170 052	Xanten, Stadt

Veröffentlichungen

Veröffentlichungen aus den Fachbereichen Außenhandel, Beherbergung und Straßenverkehrsunfälle

Außenhandel Nordrhein-Westfalens, Ausfuhr und Einfuhr – Vorläufige Ergebnisse

Inhalt: Das Monatsheft enthält die vorläufigen Ergebnisse des grenzüberschreitenden Warenverkehrs Nordrhein-Westfalens mit den Ländern der Europäischen Union und den übrigen Ländern. Dargestellt wird die Aus- und Einfuhrmenge sowie der Warenwert und dessen prozentuale Veränderung zum Vorjahresmonat für die wichtigsten Warengruppen.

Bestell-Nr. G 31 3 2002*)

Preis: 2,30 EUR (Jahresbezugspreis: 23,00 EUR)

Fachliche Auskünfte zu diesen Veröffentlichungen erteilt Ihnen gerne Siegfried Saitzek und Petra Kathmann unter Telefon-Nr. 0211 9449-2715 bzw. 0211 9449-3715

Gäste und Übernachtungen im Reiseverkehr Nordrhein-Westfalens

Inhalt: Das Heft enthält vorläufige Ergebnisse von Ankünften, Übernachtungen und Aufenthaltsdauer der Gäste in nordrhein-westfälischen Beherbergungsstätten sowie die Zahl der Beherbergungsstätten, Gästebetten und die prozentuale Kapazitätsauslastung gegliedert nach Bade-, Kur-, Erholungsorten und sonstigen Gemeinden, nach Betriebsarten, Regionaleinheiten, Reisegebieten und nach Herkunftsländern. Dargestellt wird die Anzahl, die prozentuale Veränderung gegenüber dem Vorjahresmonat sowie die durchschnittliche Aufenthaltsdauer in Tagen.

Bestell-Nr. G 41 3 2002*)

Preis: 5,10 EUR (Jahresbezugspreis: 51,00 EUR)

Fachliche Auskünfte zu diesen Veröffentlichungen erteilen Ihnen gerne Anita Klein und Ursula Kuroczik unter Telefon-Nr. 0211 9449-2738 bzw. 0211 9449-3738.

Straßenverkehrsunfälle in Nordrhein-Westfalen – Vorläufige Ergebnisse

Inhalt: Dieser monatliche Schnellbericht enthält die ersten vorläufigen Zahlen von Straßenverkehrsunfällen und der dabei verunglückten Personen für Nordrhein-Westfalen und für die Regierungsbezirke nach Unfallkategorien. Dargestellt werden die monatlichen und die kumulierten Unfallzahlen, die Vorjahreszahlen und die prozentuale Veränderung gegenüber den Vorjahreszeiträumen.

Bestell-Nr. H 11 3 2002 *)

Preis: 1,30 EUR (Jahresbezugspreis: 13,00 EUR)

Straßenverkehrsunfälle in Nordrhein-Westfalen

Inhalt: Der Monatsbericht enthält Ergebnisse von Straßenverkehrsunfällen und dabei Verunglückten in Nordrhein-Westfalen nach Unfallkategorien, nach Straßen-, Unfallarten, Unfalltypen, nach Tagesdatum, Ortslage, Art der Verkehrsbeteiligung, Unfallursachen und nach Fehlverhalten der Fahrzeugführer sowie die Anzahl der Verunglückten nach der Schwere der Verletzung, Altersgruppen und Geschlecht. Dargestellt werden die monatlichen und die kumulierten Zahlen, die Vorjahresergebnisse und die prozentuale Veränderung gegenüber den Vorjahreszeiträumen. Auf Gemeindeebene sind Ergebnisse nach Ortslage und Unfallkategorien enthalten.

Bestell-Nr. H 12 3 2002*)

Preis: 4,40 EUR (Jahresbezugspreis: 44,00 EUR)

Fachliche Auskünfte zu diesen Veröffentlichungen erteilen Ihnen gerne Petra Focks und Jörg Möller unter Telefon-Nr. 0211 9449-3737 bzw. 0211 9449-2737.

*) Bei Bestellungen bitte gewünschten Monat / Vierteljahr angeben (01 = Januar; 02 = Februar usw. bzw. 41 = 1. Vierteljahr; 42 = 2. Vierteljahr usw.)