

Impressum	1
1.0 Die wichtigsten Ereignisse des Jahres 2007.....	2
1.1 Zeittafel.....	2
1.2 Stadtverfassung und Stadtvertretung.....	3
1.2.1 Stadtverfassung.....	3
1.2.2 Stadtvertretung.....	5
1.2.2.1 Fraktionen des Rates der Stadt.....	5
1.2.2.2 Bürgermeister.....	5
1.2.2.3 Sitzungen.....	5
1.2.2.4 Stadtverordnete im Rat der Stadt Kleve.....	6
2.0 Stadtgebiet und Naturverhältnisse.....	7
2.1 Fläche der Stadt Kleve.....	7
2.2 Lage der Stadt Kleve.....	8
2.2.1 östlichster Punkt des Stadtgebietes.....	8
2.2.2 südlichster Punkt des Stadtgebietes.....	8
2.2.3 westlichster Punkt des Stadtgebietes.....	8
2.2.4 nördlichster Punkt des Stadtgebietes.....	8
2.3 Höhenlage der Stadt Kleve.....	8
2.3.1 höchster Punkt 106,0 m über NN (Klever Berg/Aussichtsturm).....	8
2.3.2 tiefster Punkt 11,4 m über NN (Düffelt).....	8
2.4 Größte Ausdehnung der Stadt Kleve.....	8
2.4.1 Ost – West 14,4 km.....	8
2.4.2 Nord – Süd 14,8 km.....	8
2.5 Länge der Stadtgrenze der Stadt Kleve 61,00 km.....	8
2.6 Gebietsgröße der Stadt Kleve 97,79 km ²	8
2.7 Länge der Straßen in der Stadt Kleve nach Ortsteilen.....	8
2.8 Nutzung des Stadtgebietes.....	9
2.9 Gebietsgröße und Bevölkerungsdichte nach Ortsteilen.....	9
3.0 Bevölkerung.....	10
3.1 Langfristige Bevölkerungsentwicklung.....	10
3.1.1 Langfristige Bevölkerungsentwicklung - Grafik -.....	11
3.2 Altersstruktur in der Stadt Kleve - Grafik -.....	11
3.3 Bevölkerung nach Ortsteilen.....	12
3.3.1 Bevölkerungszahlen der Ortsteile - Grafik -.....	12
3.4 Bevölkerung nach Familienständen.....	13
3.5 Kinder je Familie.....	14
3.6 Wohnsitzverhältnisse.....	14
3.7 Konfessionen.....	15
3.8 Ausländer.....	15
3.8.1 Ausländer nach Ortsteilen.....	15
3.8.2 Ausländer nach Staatsangehörigkeit.....	16
3.9 Bevölkerungsbewegung nach Ortsteilen.....	19
3.10 Geburten.....	20
3.10.1 Lebendgeborene nach dem Geschlecht.....	20
3.11 Sterbefälle.....	20
3.11.1 Gestorbene nach Geburtsjahrgängen.....	20
3.11.2 Todesart.....	20
3.11.3 Staatsangehörigkeit.....	21
3.12 Eheschließungen.....	21
3.12.1 Eheschließungen nach dem Familienstand vor der Heirat.....	21
3.12.2 Eheschließungen nach den Geburtsjahrgängen.....	21
3.12.3 Staatsangehörigkeit der Eheleute.....	21
3.13 Lebenspartnerschaften nach dem Lebenspartnerschaftsgesetz.....	22

3.14 Standesamtsstatistik - Grafik -	22
4.0 Hauptverwaltung, Organisation, Personalwesen, Stadtarchiv, Bürgerbüro und Wahlen.....	23
4.1 Zentrale ADV-Unterstützung/ Technikunterstützte Informationsverarbeitung (TUIV)	23
4.1.1 Beschaffungen	23
4.1.2 Installation von neuen Verfahren.....	23
4.1.3 Hardware-Ausstattung der Schulverwaltungen an vier weiterführenden Schulen ..	24
4.1.4 Austausch der Windows NT-Rechner	24
4.1.5 Oracle-Server	24
4.1.6 Schulung von Mitarbeiterinnen und Mitarbeitern.....	24
4.1.7 Entwicklung der TUIV- Arbeitsplätze.....	25
4.2 Organisation	26
4.2.1 Privatisierung des städtischen Reinigungsdienstes.....	26
4.2.2 Amt für Arbeit und Soziales	26
4.2.3 Bürgerbüro	26
4.2.4 Allgemeines Gleichbehandlungsgesetz (AGG)	26
4.2.5 Gebäude-/ Immobilienmanagement.....	26
4.2.6 Elektrofachkraft zur Überprüfung von elektrischen Anlagen und Betriebsmitteln .	27
4.2.7 Personalbemessung für das Amt 51	27
4.2.8 Einführung leistungsorientierter Bezahlung	27
4.2.9 Beschaffung eines neuen Zeiterfassungsgeräts und Abschluss einer neuen Dienstvereinbarung über die Flexibilisierung der Arbeitszeit.....	28
4.2.10 Organisations- und Dezernatsverteilungsplan	29
4.3 Personalwesen	30
4.3.1 Personal der Stadt Kleve.....	30
4.3.2 Dienstjubiläen	31
4.3.3 Ruhestand.....	31
4.3.4 Personalkosten	31
4.3.5 Neubesetzungen	32
4.3.6 Personalbetreuung.....	33
4.4 Stadtarchiv.....	33
4.5 Bürgerbüro.....	34
4.5.1 Meldewesen	34
4.5.2 Pass- und Ausweiswesen	34
4.5.3 Wehrerfassung	34
4.5.4 Lohnsteuerangelegenheiten	34
4.5.5 Staatangehörigkeitsrecht.....	35
4.5.6 Fund- und Verlustsachen	35
4.6 Wahlen	35
5.0 Rechnungsprüfung	36
5.1 Prüfung der Jahresrechnung des Haushaltsjahres 2006	36
5.2 Besondere Prüfungen im Jahr 2007.....	37
5.3 Weitere Prüfungs- und Beratungstätigkeiten	38
6.0 Finanzen.....	39
6.1 Vergleich des Etats mit der Haushaltsrechnung	39
6.2 Kostenrechnende Einrichtungen	39
6.3 Vermögen.....	40
6.4 Schulden.....	40
6.5 Stadtkasse.....	41
6.5.1 Kassenmäßiger Abschluss 2007	41
6.5.2 Besonderheiten im Bereich Stadtkasse	41
6.6 Steuern und Grundbesitzabgaben	42
6.6.1 Steueraufkommen und Gebührenaufkommen	42

6.6.2	Gewerbesteueraufkommen - Grafik -	42
6.6.3	Steuer- und Gebührensätze 2007	43
6.7	Liegenschaften	44
6.7.1	Ankäufe von Grundstücken	44
6.7.2	Verkäufe von Grundstücken	44
6.7.3	Städtischer Grundbesitz	44
6.7.4	Umlegungsverfahren.....	44
7.0	Öffentliche Sicherheit und Ordnung	45
7.1	Sicherheits- und Ordnungsrecht.....	45
7.2	Schutz der Jugend in der Öffentlichkeit.....	46
7.3	Gewerbewesen	46
7.4	Verkehrswesen.....	47
7.4.1	Verkehrsregelnde Maßnahmen	47
7.4.2	Überwachung des ruhenden Verkehrs	47
7.5	Feuerschutzwesen	48
7.5.1	Besetzung der Feuerwehr.....	48
7.5.2	Anschaffungen im Bereich Feuerschutzwesen	48
7.5.3	Feuerwehreinsätze nach Löschzügen/ Löschgruppen.....	48
7.5.4	Leistungsbescheide	48
7.5.5	Feuerwehreinsätze nach Einsatzart	49
7.6	Versicherungswesen	49
8.0	Schulverwaltung	50
8.1	Allgemeinbildende Schulen der Stadt Kleve und deren Schüler.....	50
8.2	Schülerzahlen an den städtischen Schulen nach Schularten - Grafik -	51
8.3	Schüler mit ausländischer Staatsangehörigkeit	51
8.4	Anteil der auswärtigen Schüler.....	51
9.0	Kultur	52
9.1	Konzerte und Theater der Stadt Kleve	52
9.2	Abonnenten	52
9.2.1	Entwicklung der Konzert- und Theaterabonnentenzahlen - Grafik -	52
9.3	Medienbestand und -ausleihe der Stadtbücherei.....	53
9.4	Veranstaltungen in Klever Mehrzweckhallen	53
9.5	Veranstaltungen in der Klever Stadthalle	53
9.5.1	Städtische Veranstaltungen.....	53
9.5.2	Sonstige Veranstaltungen	53
9.6	Museum Kurhaus Kleve	54
9.6.1	Entwicklung der Besucherzahlen Museum Kurhaus Kleve - Grafik.....	54
9.7	Veranstaltungen der Volkshochschule Kleve.....	55
9.7.1	Besonderheiten im Bereich VHS	55
9.7.2	Besondere Veranstaltungen	57
9.7.3	Ausstellungen.....	57
10.0	Sozialwesen	58
10.1	Ausgaben und Einnahmen SGB II und SGB XII	58
10.1.1	Integrationserfolge	59
10.2	Ausgaben für Asylbewerber	59
10.3	Leistungen nach dem SGB XII, Kap. 4.....	59
10.4	Zuschüsse an Einrichtungen, Verbände u.a.	60
10.5	Besonderheiten im Bereich Sozialwesen.....	60
10.5.1	Allgemeines	60
10.5.2	Übergangsheime	60
10.5.3	Zahl der Hilfeempfänger.....	61
10.6	Aufnahme von Aussiedlern, Asylbewerbern und sonst. Flüchtlingen	61
10.6.1	Aufnahme Asylbewerber, Aussiedler und Bürgerkriegsflüchtlinge -Grafik-.....	61
10.7	Sozialer Wohnungsbau	62

10.7.1.1 Wohnungsbindung	62
10.7.1.2 Wohngeld	62
10.8 Unterhaltsvorschuss	62
11.0 Jugend	63
11.1 Jugendhilfe	63
11.1.1 Beistandschaften- und Pflegschaften über Minderjährige	63
11.1.2 Urkundstätigkeit des Jugendamtes	63
11.1.3 Jugendgerichtshilfe	63
11.1.4 Hilfen zur Erziehung nach §§ 27 - 41 SGB VIII Tagespflegen nach § 23 SGB VIII	64
11.1.5 Unterhaltsvorschussangelegenheiten	64
11.1.6 Tageseinrichtungen für Kinder	65
11.2 Jugendpflege	66
11.2.1 Jugend- und Freizeitheime	66
11.2.2 Förderung von Veranstaltungen der Jugendverbände	66
11.2.3 Beihilfen für die Jugendarbeit	66
11.2.4 Veranstaltungen für Kinder und Jugendliche – Kindertheater-	67
11.2.5 Sonstige Veranstaltungen im Bereich der Jugend	67
12.0 Sport	69
12.1 Sportvereine und ihre Mitglieder	69
12.2 Sportstätten	69
12.3 Sportförderung	70
12.4 Investitionszuschüsse für Klever Sportvereine	70
12.5 Besucherzahlen Bäder - Grafik-	71
13.0 Bauwesen	72
13.1 Bauverwaltung	72
13.1.1 Erschließungsbeiträge nach dem Baugesetzbuch (BauGB) 2007	72
13.1.2 Straßenanliegerbeiträge nach § 8 Kommunalabgabengesetz NW (KAG) für den Ausbau von Straßen, Wegen und Plätzen sowie Wirtschaftswegen 2007	72
13.1.3 Kanalanschlussbeiträge nach § 8 KAG NW 2007	72
13.1.4 Erschließungsverträge 2007	72
13.1.5 Denkmalschutz	72
13.2 Planung	73
13.2.1 Bebauungspläne, die 2007 Rechtskraft erlangten	73
13.2.2 Flächennutzungsplanänderungen, die 2007 Rechtskraft erlangten	73
13.2.3 Besonderheiten im Bereich Planung	73
13.3 Maßnahmen der Grünplanung und deren Kosten	74
13.4 Hochbaumaßnahmen und deren Kosten	75
13.4.1 Gesamtkosten	75
13.4.2 Besonders bedeutsame Maßnahmen und deren Kosten	75
13.5 Tiefbau-Maßnahmen und deren Kosten	77
13.5.1 Straßenbau	77
13.5.2 Kanalbau	77
13.5.2.1 Gefällekanäle	77
13.5.2.1.1 Kanalanschlüsse	77
13.5.2.2 Schmutzwasser-Druckentwässerungssysteme	77
13.5.2.3 Entwicklung der Hausanschlüsse im Stadtgebiet	78
13.5.3 Besonderheiten im Bereich Tiefbau	78
13.5.3.1 Kanalsanierungen	78
13.5.3.2 Regenwasserversickerungsanlagen Straßenentwässerung	78
13.5.3.3 Prüfung der Brücken- und Durchlässe	78
13.5.3.4 Sanierung der Brücken- und Durchlässe	79
13.5.3.5 Maßnahmen an Gewässern	79
13.6 Bauordnung	80

13.6.1 Entwicklung der Fallzahlen/Bauanträge	80
13.6.2 Besonderheiten im Bereich Bauordnung	81
13.6.2.1 Brandschutz	82
13.6.2.2 Gesetzgebung in zeitlicher Abfolge.....	82
14.0 Umweltschutz und Öffentliche Einrichtungen.....	83
14.1 Straßenunterhaltung.....	83
14.2 Straßenreinigung.....	83
14.3 Straßenbeleuchtung	83
14.3.1 Straßenbeleuchtungsanlagen.....	83
14.3.2 Ampelanlagen	84
14.3.3 Geschwindigkeitsmessgeräte	84
14.3.4 Parkscheinautomaten	84
14.3.5 Stromsäule	84
14.4 Werkstätten	85
14.5 Rettungsdienst	85
14.6 Grünanlagen und Straßenbäume.....	85
14.7 Städtische Friedhöfe	86
14.8 Abfallbeseitigung	86
14.8.1 Restmüll	86
14.8.2 Sperrmüll	86
14.8.3 Abfallstatistik.....	87
14.8.3.1 Abfallstatistik - Grafik -	87
14.9 Abwasserbeseitigung	88
14.9.1 Kanalnetz	88
14.9.2 Pumpstationen und Kläranlagen	89
14.9.2.1 Förderleistungen der Pumpstationen.....	89
14.9.2.2 Kläranlage Salmorth	89
14.9.2.3 Abwasserstatistik allgemein.....	90
15.0 Wirtschaftsförderung und Fremdenverkehr.....	91
15.1 Wirtschaftsförderung	91
15.1.1 Versicherungspflichtig Beschäftigte.....	91
15.1.2 Arbeitslosenzahlen im Stadtgebiet.....	91
15.1.2.1 Arbeitslosenstatistik in grafischer Darstellung	92
15.2 Fremdenverkehr	92
15.2.1 Klever Marketing GmbH & Co. KG.....	92
15.2.2 Informationsmaterialien.....	92
15.2.3 Veranstaltungen	93
15.2.4 Messen	93
15.2.5 Übernachtungen	94
15.2.6 Besucherzahlen Touristinformation.....	95
15.2.7 Stadtführungen.....	96
16. Entwicklung des städtischen Internetangebots – www.kleve.de.....	98
17.0 Gleichstellungsangelegenheiten	99
17.1 Aufgabenschwerpunkte der Gleichstellungsbeauftragten.....	99
17.2 Aktuelles im Jahr 2007	99
17.3 Übersicht über die Vermittlung der Beratungssuchenden an zuständige Stellen vor Ort.....	101

Verwaltungsbericht der Stadt Kleve -Statistisches Jahrbuch- 2007

Impressum

- Herausgeber: Stadt Kleve - Der Bürgermeister –
Rathaus, Kavarinerstraße 20 – 22,
47533 Kleve
Telefon: 02821/84-0
Fax: 02821/23759
e-mail: stadt-kleve@kleve.de
Internet: www.kleve.de
- Redaktion und Layout: Stadt Kleve - Abteilung Rechtswesen –
- Druck: Stadt Kleve – Hausdruckerei –
- Rechtlicher Hinweis: Eine Haftung oder Garantie für die Richtigkeit der zur Verfügung gestellten Informationen wird nicht übernommen. Die Darstellung beinhaltet lediglich einen Überblick über die wesentlichen Schwerpunkte kommunaler Tätigkeit und ist daher nicht als vollständig zu betrachten.
Die Verwendung von Informationen oder Daten wird mit Quellenangabe ausdrücklich zugestanden. Ausgenommen hiervon ist das auf der Umschlagseite abgebildete *Logo*, welches urheberrechtlich geschützt ist und ohne schriftliche Zustimmung der Stadt Kleve weder vervielfältigt noch in anderer Weise genutzt werden darf.
- Internet: Der Verwaltungsbericht steht auch auf der städtischen Internetseite zum Downloaden zur Verfügung (Verwaltung/Politik/Statistisches Jahrbuch).

Kleve, im September 2008

(Brauer)
Bürgermeister

1.0 Die wichtigsten Ereignisse des Jahres 2007

1.1 Zeittafel

Datum	Ereignis
02.03.2007	Verleihung des Kulturpreises an den Freundeskreis Museum Kurhaus und Koekkoek-Haus Kleve e.V.
18.04.2007	1. Klever Jobbörse
27.04.2007	Inbetriebnahme des Wertstoffhofes
22.05.2007	Vorlage des Einzelhandelskonzeptes
Mai 2007	Kleves Stadtspitze zu Gast bei Nimwegens Bürgermeister Thom de Graf
12.06.2007	Verkehrsfreigabe des 1. Teilstücks der Industriestraße (Postdeich bis Briener Straße)
28.07.2007	Feierlichkeiten im Innenhof der Schwanenburg zum 450. Todestag von Anna von Cleve
01.09.2007	1. Klever Berglauf
05.09.2007	Stadtkämmerer Willibrord Haas wird zum Allgemeinen Vertreter des Bürgermeisters gewählt
15.10.2007	Campus Cleve geht in die dritte Runde
28.10.2007	Eröffnung der Wanderwege „Prinz-Moritz-Weg“ und „Voltaire-Weg“
07.11.2007	Bildung eines Ausschusses für Stadtentwicklung
08.11.2007	Verleihung des Unternehmerpreises in der Stadthalle
09.11.2007	Veranstaltung der Stadt Kleve und des e.V. "Nachbarn ohne Grenzen / Buren zonder grenzen" zum Gedenken an die Pogromnacht auf dem Synagogenplatz
01.12.2007	Demonstration gegen Rechts

1.2 Stadtverfassung und Stadtvertretung

1.2.1 Stadtverfassung

Der Rat der Stadt Kleve hat im Jahre 2007 folgende Satzungen, Satzungsänderungen und sonstigen ortsrechtlichen Beschlüsse erlassen¹⁾:

Datum	Beschluss
21.03.2007	Aufnahme einiger Bäume in die städtische Baumschutzsatzung
21.03.2007	Ordnungsbehördliche Verordnung über das Offenhalten von Verkaufsstellen an Sonntagen im Jahre 2007
13.06.2007	Aufhebung der Veränderungssperre für den Bereich Emmericher Straße/Steinstraße/Biesenkamp im Ortsteil Kellen
13.06.2007	Ergänzung der Richtlinien zur Förderung des Sports
13.06.2007	Änderung der Gestaltungsregelungen der Friedhofssatzung und Einrichtung neuer Urnengrabfelder
13.06.2007	I. Einrichtung eines Naturwaldfeldes auf dem Friedhof Merowingerstraße II. Gebührensätze für das Einebnen von Gräbern bei Grabrückgaben auf Antrag
13.06.2007	Ergänzung der Satzung der Stadt Kleve über die Erhebung von Erschließungsbeiträgen Festlegung des Einheitssatzes je lfdm. Entwässerungsleitung für die Jahre 2004 bis 2006
05.09.2007	Änderung der Anlage 2 zur Satzung der Stadt Kleve vom 06.10.1997 über Erlaubnisse und Gebühren zu Sondernutzung an öffentlichen Straßen in der Stadt Kleve (Sondernutzungssatzung)
05.09.2007	Kriterien zur Förderung von Kindern in Tagespflege gemäß §§ 22, 23 und 24 des Kinder- und Jugendhilfegesetzes (KJHG-SGB VIII) und Erlass einer Satzung über die Erhebung von Kostenbeiträgen
05.09.2007	Ergänzung der Friedhofssatzung
07.11.2007	Erlass einer Satzung zur Änderung der Verwaltungsgebührensatzung der Stadt Kleve vom 28.11.2001
07.11.2007	Änderung der Baumschutzsatzung Aufnahme weiterer Bäume Löschung von Bäumen
07.11.2007	Änderung der Gebührenordnung für Parkscheinautomaten
07.11.2007	Änderung der Vergnügungssteuersatzung
12.12.2007	Betriebssatzung für das Gebäudemanagement der Stadt Kleve (GSK)
12.12.2007	Neufassung der Vergabeordnung der Stadt Kleve vom 07.11.2001

12.12.2007	Gebührenbedarfsberechnung für die kostenrechnende Einrichtung „Straßenreinigung“ in der Stadt Kleve für das Haushaltsjahr 2008
12.12.2007	Änderung der Satzung über die Straßenreinigung und die Erhebung von Straßenreinigungsgebühren in der Stadt Kleve vom 16.12.1988 durch die Aufnahme weiterer Straßen und Wege
12.12.2007	Gebührenbedarfsberechnung für die kostenrechnende Einrichtung „Märkte“ in der Stadt Kleve für das Haushaltsjahr 2008
12.12.2007	Gebührenbedarfsberechnung für die kostenrechnende Einrichtung „Entwässerung“ in der Stadt Kleve für das Haushaltsjahr 2008
12.12.2007	Gebührenbedarfsberechnung für die kostenrechnende Einrichtung „Kläranlage“ in der Stadt Kleve für das Haushaltsjahr 2008
12.12.2007	Neufassung der Satzung über die Abfallbeseitigung in der Stadt Kleve sowie Erlass einer Satzung über den Betrieb des Wertstoffhofes der Stadt Kleve (Betriebsordnung)
12.12.2007	Gebührenbedarfsberechnung für die kostenrechnende Einrichtung „Abfallbeseitigung“ in der Stadt Kleve für das Haushaltsjahr 2008 und Änderung der Satzung über die Erhebung von Gebühren für die Abfallentsorgung in der Stadt Kleve
12.12.2007	Gebührenbedarfsberechnung für die kostenrechnende Einrichtung „Bestattungswesen“ in der Stadt Kleve für das Haushaltsjahr 2008 sowie Satzung zur Änderung der Friedhofsgebührenordnung der Stadt Kleve
12.12.2007	Aufhebung der Rechtsverordnung vom 18.12.2001 über die Bildung von Schulbezirken für die Grundschulen der Stadt Kleve
12.12.2007	Änderung der Rechtsverordnung über die Abgrenzung des Schulbezirks der Sonderschule für Lernbehinderte in Kleve
12.12.2007	Änderung der Rechtsverordnung über die Bildung von Schuleinzugsbereichen und über die Einrichtung eines zentralen Anmeldeverfahrens für die Realschulen der Stadt Kleve

¹⁾ Ohne Bebauungspläne u. Flächennutzungsplanänderungen

1.2.2 Stadtvertretung

1.2.2.1 Fraktionen des Rates der Stadt

Fraktion	Anzahl der Sitze im Rat
CDU	23
SPD	11
FDP	4
Grüne	6
fraktionslos	2
Bürgermeister	1
Insgesamt:	47

1.2.2.2 Bürgermeister

Hauptamtlicher Bürgermeister: Theodor Brauer

1. Stellvertreter: Joachim Schmidt CDU
2. Stellvertreter: Petra Tekath SPD
3. Stellvertreter: Dr. Artur Leenders BÜNDNIS 90/
DIE GRÜNEN

1.2.2.3 Sitzungen

Gremium	Zahl der Sitzungen
Rat	7
Hauptausschuss	7
Bau- und Planungsausschuss	7
Vergabeausschuss	12
übrige Ausschüsse	39
insgesamt	72

1.2.2.4 Stadtverordnete im Rat der Stadt Kleve

Stadtverordnete/r	Fraktion
Angenendt, Brigitte	CDU
Barozzi, Guido	CDU
Bay, Michael	Bündnis 90/DIE GRÜNEN
Bungert, Alexander	FDP
Derksen, Derk	FDP
Döllekes, Fredi	SPD
Driever, Gerd	CDU (seit 06.11.07, vorher SPD)
Duenbostell, Horst	SPD
Fischer, Heidi	SPD
Fleskes, Jörg	CDU
Frantz, Alexander	SPD
Garisch, Siegbert	Bündnis 90/DIE GRÜNEN
Gebing, Wolfgang	CDU
Gietemann, Josef	SPD
Gottfried, Günter	CDU
Hähn, Wolfgang	Bündnis 90/DIE GRÜNEN
Heesch van, Dr. Elisabeth	Bündnis 90/ DIE GRÜNEN
Huth, Erika	CDU
Janssen, Udo	CDU
Kanders, Angelika	CDU
Kanders, Josef	CDU
Katzy-Leijenhorst, Sonja	SPD
Kehren, Theo	CDU
Kepser, Friederike	CDU
Kötz, Eva Marlies	CDU
Kröll, Annette	CDU
Leenders, Dr. Artur	Bündnis 90/DIE GRÜNEN
Loosen, Walter	SPD
Lünendonk, Alois	CDU
Maaßen, Manfred	CDU
Nuy, Erich	CDU
Rambach, Andreas	CDU
Ricken, Edmund	CDU
Rübo, Christoph	CDU
Rütter, Daniel	FDP
Schmidt, Joachim	CDU
Schneeberger-Kröhl, Jeanette	fraktionslos
Schnütgen, Wiltrud	Bündnis 90/DIE GRÜNEN
Schwers, Karl	SPD
Szubries, Friedhelm	fraktionslos
Teigelkötter, Friedrich	CDU
Tekath, Petra	SPD
Tobisch, Reinhold	FDP
Verheyen, Elisabeth	SPD
Vink, Heinz-Josef	CDU
Wucherpfennig, Brigitte	SPD

2.0 Stadtgebiet und Naturverhältnisse

2.1 Fläche der Stadt Kleve



2.2 Lage der Stadt Kleve

- 2.2.1 östlichster Punkt des Stadtgebietes
51 Grad 48 Min. nördlicher Breite
6 Grad 15 Min. östlicher Länge
- 2.2.2 südlichster Punkt des Stadtgebietes
51 Grad 44 Min. nördlicher Breite
6 Grad 6 Min. östlicher Länge
- 2.2.3 westlichster Punkt des Stadtgebietes
51 Grad 51 Min. nördlicher Breite
6 Grad 2 Min. östlicher Länge
- 2.2.4 nördlichster Punkt des Stadtgebietes
51 Grad 52 Min. nördlicher Breite
6 Grad 4 Min. östlicher Länge

2.3 Höhenlage der Stadt Kleve

- 2.3.1 höchster Punkt 106,0 m über NN (Klevert Berg/Aussichtsturm)
- 2.3.2 tiefster Punkt 11,4 m über NN (Düffelt)

2.4 Größte Ausdehnung der Stadt Kleve

- 2.4.1 Ost – West 14,4 km
- 2.4.2 Nord – Süd 14,8 km

2.5 Länge der Stadtgrenze der Stadt Kleve 61,00 km

2.6 Gebietsgröße der Stadt Kleve 97,79 km²

2.7 Länge der Straßen in der Stadt Kleve nach Ortsteilen

Ortsteil	Bundesstr.	Landstr.	Kreisstr.	Stadtstr.	insgesamt
	km				
Bimmen	0,000	0,000	1,400	3,320	4,720
Brienen	0,000	0,430	0,000	6,904	7,334
Donsbrüggen	2,545	0,000	1,240	8,893	12,678
Düffelward	0,000	0,000	1,450	5,871	7,321
Griethausen	0,000	2,030	0,000	4,618	6,648
Keeken	0,000	0,000	5,050	21,293	26,343
Kellen	5,750	2,370	2,500	32,489	43,109
Kleve	4,365	3,200	3,550	63,331	74,446
Materborn	0,000	1,460	3,050	37,318	41,828
Reichswalde	0,000	3,840	0,000	14,656	18,496
Rindern	0,650	0,000	3,730	19,359	23,739
Salmorth	0,000	0,950	0,000	9,500	10,450
Schenkensch.	0,000	0,000	0,000	0,700	0,700
Warbeyen	3,050	3,475	1,000	19,805	27,330
Wardhausen	0,000	0,000	0,000	6,497	6,497
insgesamt	16,360	17,755	22,970	254,554	311,639

2.8 Nutzung des Stadtgebietes

	Fläche					
	31.12.1997		31.12.2007		Veränderung gegenüber 31.12.97	
	ha	%	ha	%	ha	%
2.8.1 Bebaute Flächen (Gebäude- u. Hofflächen, Hausgärten)	1.313	13,44	1.395	14,27	82	6,25
2.8.2 Straßen, Wege, Parkplätze u. gärtnerisch genutzte Flächen (Acker- u. Gartenland, Wiesen u. Weiden)	6.063	62,04	5.868	60,01	-195	-3,22
2.8.3 Waldflächen	1.665	17,04	1.681	17,19	16	0,96
2.8.4 Wasserflächen	544	5,57	537	5,49	-7	-1,29
2.8.5 Sonstige Flächen	187	1,91	298	3,05	111	59,36

2.9 Gebietsgröße und Bevölkerungsdichte nach Ortsteilen

Ortsteil	Fläche am 31.12.2007		Einwohner je km ² am		
	km ²	%	31.12.07	31.12.06	31.12.05
Bimmen	2,09	2,14	82	83	84
Brienen	2,14	2,19	184	190	187
Donsbrüggen	4,45	4,55	348	343	341
Düffelward	2,71	2,77	226	218	215
Griethausen	1,52	1,55	839	837	843
Keeken	9,87	10,09	80	81	78
Kellen	11,25	11,50	651	650	647
Kleve	8,18	8,36	2.540	2.529	2.532
Materborn	18,84	19,27	586	585	587
Reichswalde	5,13	5,25	402	394	388
Rindern	6,73	6,88	394	398	392
Salmorth	10,72	10,96	2	2	2
Schenkenschanz	0,38	0,39	118	116	114
Warbeyen incl. Hurendeich	11,63	11,89	64	64	67
Wardhausen	2,15	2,20	78	78	77
insgesamt	97,79	100,00	508	507	506

3.0 Bevölkerung

3.1 Langfristige Bevölkerungsentwicklung

Stichtag	männlich	weiblich	insgesamt	Stichtag	männlich	weiblich	insgesamt
1815	0	0	6517	31.12.1961	0	0	21845
1832	0	0	6990	31.12.1962	0	0	21967
1867	0	0	9209	31.12.1963	0	0	22503
¹ 1898	0	0	11224	31.12.1964	0	0	22601
² 1898	0	0	13724	31.12.1965	0	0	22675
1906	0	0	16500	31.12.1966	0	0	22838
01.12.1910	9053	9082	18135	31.12.1967	0	0	22893
1911	0	0	18465	31.12.1968	0	0	22805
1912	0	0	18711	¹ 30.06.1969	0	0	22802
1913	0	0	19173	² 31.12.1969	0	0	45283
1914	0	0	19687	31.12.1970	21592	24083	45675
1915	0	0	20057	31.12.1971	21375	23729	45104
³ 01.12.1916	7633	9139	16772	31.12.1972	21642	24023	45665
05.12.1917	8773	8639	17412	31.12.1973	21588	24094	45682
1918	0	0	17284	31.12.1974	21636	24090	45726
08.10.1919	9273	8940	18213	31.12.1975	21631	23994	45625
1920	0	0	19453	31.12.1976	21550	23932	45482
1921	0	0	19974	31.12.1977	21609	23987	45596
1922	0	0	20250	31.12.1978	21569	24019	45588
1923	0	0	20250	31.12.1979	21605	24095	45700
1924	0	0	20567	31.12.1980	21787	24112	45899
16.06.1925	9795	10701	20496	31.12.1981	21877	24187	46064
1926	0	0	20940	31.12.1982	21725	24022	45747
1930	0	0	21561	31.12.1983	21692	24000	45692
1933	0	0	22374	31.12.1984	21735	23985	45720
1935	0	0	22419	31.12.1985	21768	24035	45803
1936	0	0	22320	31.12.1986	21777	24037	45814
1937	0	0	22301	31.12.1987	21862	23958	45820
01.04.1939	0	0	21784	31.12.1988	21919	23983	45902
15.05.1945	0	0	6149	31.12.1989	22304	24275	46579
19.07.1945	0	0	13280	31.12.1990	22692	24499	47191
01.10.1945	0	0	17866	31.12.1991	22825	24623	47448
01.04.1946	0	0	23327	31.12.1992	22970	24910	47880
01.04.1947	0	0	25077	31.12.1993	23262	25186	48448
01.04.1948	0	0	25962	31.12.1994	23312	25245	48557
01.04.1949	0	0	27401	31.12.1995	23282	25359	48641
01.04.1950	0	0	28740	31.12.1996	23576	25482	49058
01.04.1951	0	0	30138	31.12.1997	23536	25447	48983
⁴ 1952	0	0	30424	31.12.1998	23440	25404	48844
⁵ 01.04.1952	0	0	18642	31.12.1999	23475	25414	48889
01.04.1953	0	0	18769	31.12.2000	23544	25382	48926
01.04.1954	0	0	19357	31.12.2001	23783	25549	49332
01.04.1955	0	0	19676	31.12.2002	23848	25550	49398
01.04.1956	0	0	19939	31.12.2003	23900	25539	49439
01.04.1957	0	0	20191	31.12.2004	24002	25620	49622
01.04.1958	0	0	20561	31.12.2005	23967	25525	49492
01.04.1959	0	0	20811	31.12.2006	24023	25511	49534
31.12.1960	0	0	21129	31.12.2007	24173	25539	49712

¹ vor der Eingemeindung ² nach der Eingemeindung ³ Kriegsverluste ⁴ vor der Ausgemeindung ⁵ nach der Ausgemeindung

3.1.1 Langfristige Bevölkerungsentwicklung - Grafik -

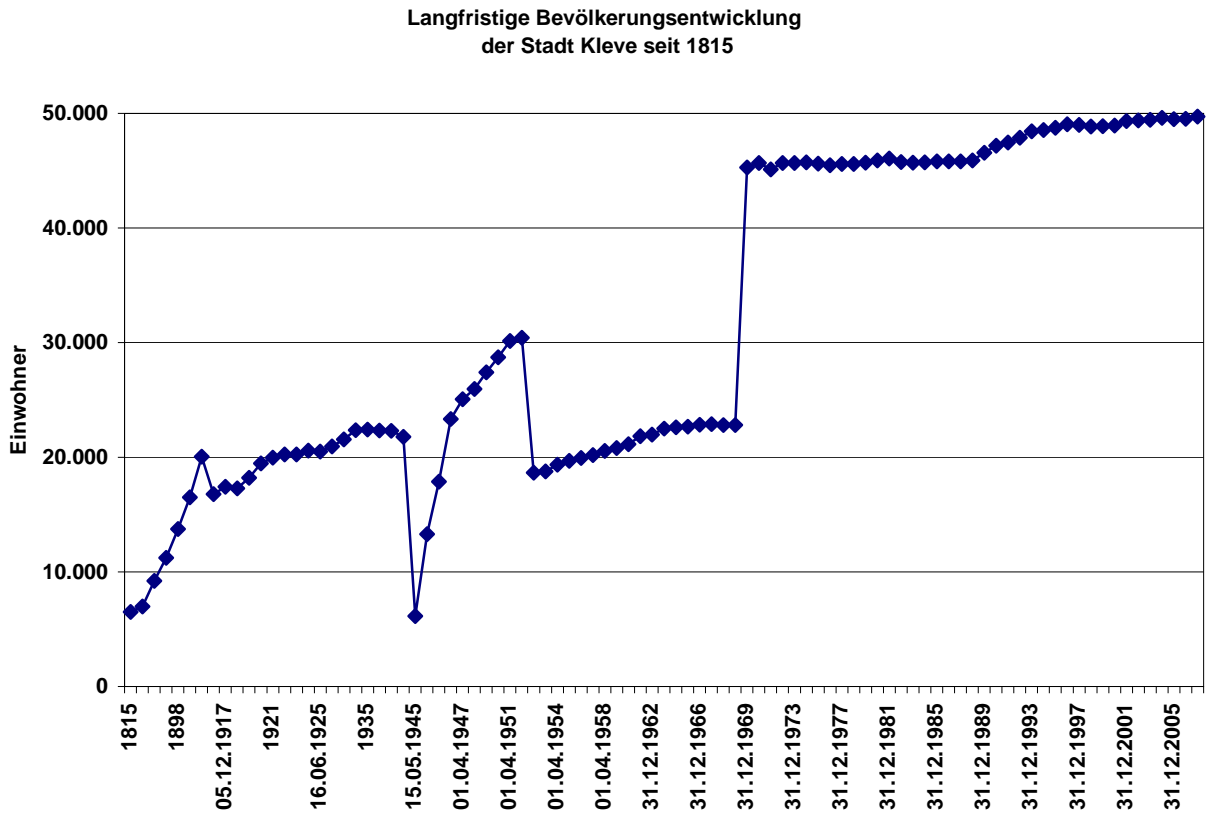

3.2 Altersstruktur in der Stadt Kleve - Grafik -

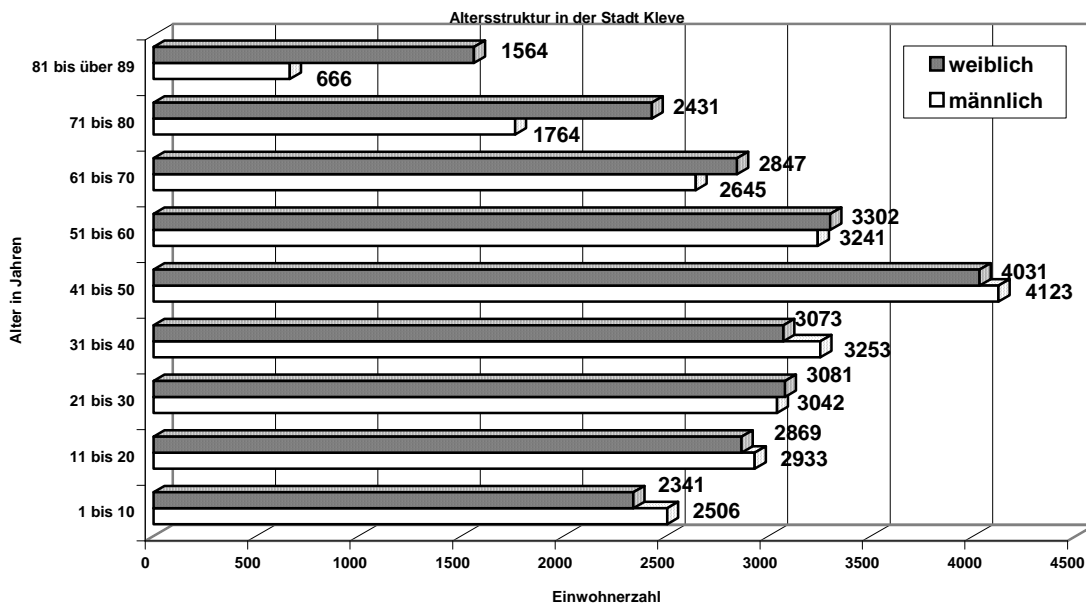

3.3 Bevölkerung nach Ortsteilen

Ortsteil	Wohnbevölkerung am			
	31.12.2006	31.12.2007		
	insgesamt	männlich	weiblich	insgesamt
Bimmen	174	82	90	172
Brienen	406	196	197	393
Donsbrüggen	1.526	748	802	1.550
Düffelward	592	314	298	612
Griethausen	1.272	630	646	1.276
Keeken	797	404	385	789
Kellen	7.314	3.532	3.787	7.319
Kleve	20.685	10.132	10.646	20.778
Materborn	11.013	5.294	5.745	11.039
Reichswalde	2.020	1.011	1.053	2.064
Rindern	2.679	1.279	1.372	2.651
Salmorth	22	15	11	26
Schenkenschanz	116	59	59	118
Warbeyen	749	395	365	760
Wardhausen	169	82	83	165
insgesamt	49.534	24.173	25.539	49.712

3.3.1 Bevölkerungszahlen der Ortsteile - Grafik -

Bevölkerungszahlen der Ortsteile
Stand: 31.12.2007

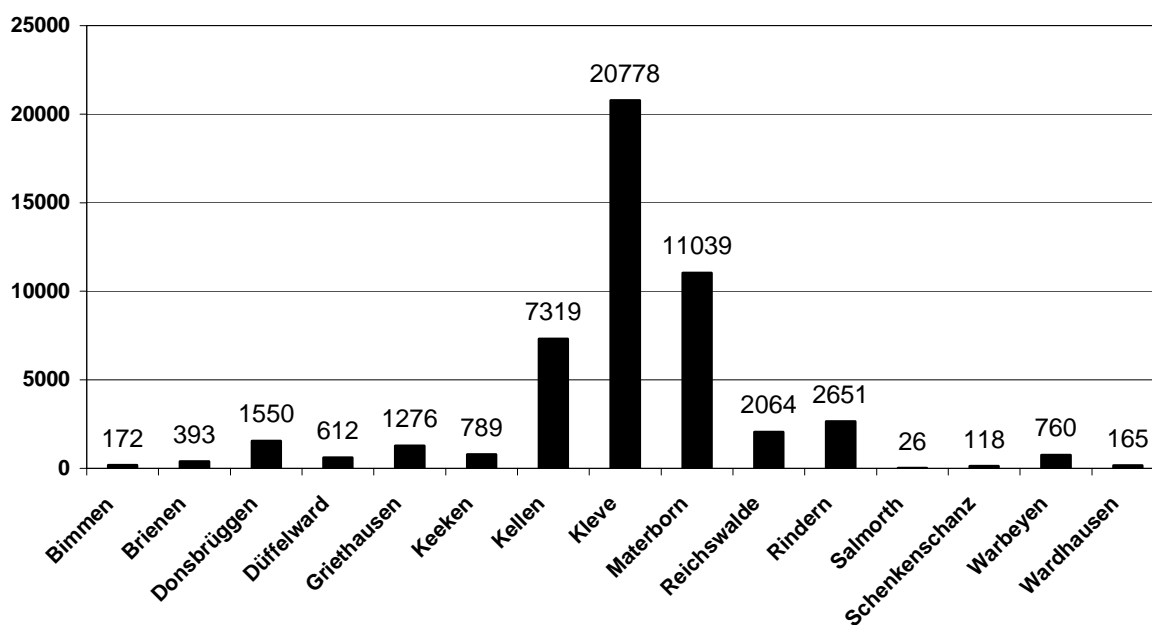

3.4 Bevölkerung nach Familienständen

Ortsteil	Bevölkerung nach Familienständen							
	ledig		verheiratet		geschieden		verwitwet	
	männl.	weibl.	männl.	weibl.	männl.	weibl.	männl.	weibl.
Bimmen	35	27	44	47	0	2	3	14
Brienen	79	76	97	96	16	7	4	18
Donsbrüggen	293	268	406	412	33	31	16	91
Düffelward	127	104	168	161	14	12	5	21
Griethausen	238	206	323	316	47	30	22	94
Keeken	188	144	183	183	18	22	15	36
Kellen	1.508	1.354	1.691	1.686	229	284	104	463
Kleve	4.725	4.048	4.265	4.156	849	1.043	293	1.399
Materborn	2.180	2.016	2.705	2.727	286	384	123	618
Reichswalde	394	351	558	566	38	46	21	90
Rindern	504	471	675	668	69	84	31	149
Salmorth	8	3	7	7	0	0	0	1
Schenkenschanz	28	20	27	27	2	5	2	7
Warbeyen	161	132	196	188	24	14	14	31
Wardhausen	33	25	48	48	1	2	0	8
insgesamt	10.501	9.245	11.393	11.288	1.626	1.966	653	3.040

3.5 Kinder je Familie

Familien mit Kindern bis zu 18 Jahren im Familien-Verband							
	ohne Kinder	1 Kind	2 Kinder	3 Kinder	4 Kinder	5 Kinder	über 5 Kinder
Kleve	7.110	2.680	1.834	488	129	33	13

3.6 Wohnsitzeverhältnisse

Ortsteil	Einwohner nach Wohnsitzen							
	Einwohner		Nebenwohnsitz außerhalb		Nebenwohnsitz innerhalb		Mehrere Wo. Si. innerhalb	
	männl.	weibl.	männl.	weibl.	männl.	weibl.	männl.	weibl.
Bimmen	82	90	3	1	3	2	1	0
Brienen	196	197	5	4	4	5	0	0
Donsbrüggen	748	802	20	13	8	4	0	1
Düffelward	314	298	7	0	4	3	1	0
Griethausen	630	646	11	9	8	10	1	1
Keeken	404	385	5	10	4	3	0	0
Kellen	3.532	3.787	93	64	68	54	3	2
Kleve	10.132	10.646	278	217	239	256	22	21
Materborn	5.294	5.745	132	124	101	97	6	7
Reichswalde	1.011	1.053	28	20	25	18	2	1
Rindern	1.279	1.372	45	36	27	37	2	6
Salmorth	15	11	1	0	0	0	0	0
Schenkenschanz	59	59	1	1	3	2	0	0
Warbeyen	395	365	7	5	5	5	0	0
Wardhausen	82	83	2	0	0	0	0	0
insgesamt	24.173	25.539	638	504	499	496	38	39

3.7 Konfessionen

Ortsteil	Einwohner nach Konfessionen						
	Einwohnerzahl Ort - davon	katholisch		evangelisch		sonstige	
		Anzahl	%	Anzahl	%	Anzahl	%
Bimmen	172	131	76,16	16	9,30	25	14,53
Brienen	393	311	79,13	30	7,63	52	13,23
Donsbrüggen	1.550	1.184	76,39	153	9,87	213	13,74
Düffelward	612	457	74,67	61	9,97	94	15,36
Griethausen	1.276	996	78,06	126	9,87	154	12,07
Keeken	789	573	72,62	77	9,76	139	17,62
Kellen	7.319	4.865	66,47	1.085	14,82	1.369	18,70
Kleve	20.778	12.647	60,87	3.429	16,50	4.702	22,63
Materborn	11.039	6.974	63,18	1.864	16,89	2.201	19,94
Reichswalde	2.064	1.441	69,82	308	14,92	315	15,26
Rindern	2.651	1.910	72,05	338	12,75	403	15,20
Salmorth	26	21	80,77	1	3,85	4	15,38
Schenkenschanz	118	67	56,78	33	27,97	18	15,25
Warbeyen	760	541	71,18	69	9,08	150	19,74
Wardhausen	165	145	87,88	13	7,88	7	0,92
insgesamt	49.712	32.263	64,90	7.603	15,29	9.846	19,81

3.8 Ausländer

3.8.1 Ausländer nach Ortsteilen

Ortsteil	Ausländer unter der Wohnbevölkerung						
	Deutsche Einwohner			Ausländer			
	männlich	weiblich	insgesamt	männlich	weiblich	insgesamt	in %
Bimmen	71	74	145	11	16	27	18,62
Brienen	181	185	366	15	12	27	7,38
Donsbrüggen	635	709	1.344	113	93	206	15,33
Düffelward	289	275	564	25	23	48	8,51
Griethausen	590	617	1.207	40	29	69	5,72
Keeken	325	302	627	79	83	162	25,84
Kellen	3.235	3.524	6.759	297	263	560	8,29
Kleve	8.916	9.610	18.526	1.216	1.036	2.252	12,16
Materborn	4.863	5.374	10.237	431	371	802	7,83
Reichswalde	923	983	1.906	88	70	158	8,29
Rindern	1.151	1.249	2.400	128	123	251	10,46
Salmorth	12	10	22	3	1	4	18,18
Schenkenschanz	54	56	110	5	3	8	7,27
Warbeyen	347	331	678	48	34	82	12,09
Wardhausen	70	78	148	12	5	17	11,49
insgesamt	21.662	23.377	45.039	2.511	2.162	4.673	10,38

3.8.2 Ausländer nach Staatsangehörigkeit

Staatsangehörigkeit	Ausländer am					
	31.12.2007			31.12.2006		
	männlich	Weiblich	Gesamt	männlich	weiblich	Gesamt
Europäische Union						
Belgien	6	9	15	6	11	17
Bulgarien	3	6	9	3	5	8
Dänemark	0	2	2	0	1	1
Estland	0	0	0	0	0	0
Finnland	2	2	4	2	3	5
Frankreich	11	18	29	11	18	29
Griechenland	36	24	60	35	26	61
Großbritannien	38	5	43	34	4	38
Irland	1	1	2	1	1	2
Italien	71	44	115	71	40	111
Lettland	1	2	3	1	2	3
Litauen	0	4	4	0	2	2
Luxemburg	1	0	1	1	0	1
Malta	0	0	0	0	0	0
Niederlande	1473	1122	2595	1371	1044	2415
Österreich	26	13	39	27	13	40
Polen	209	214	423	140	175	315
Portugal	7	2	9	6	5	11
Rumänien	11	14	25	7	7	14
Schweden	1	5	6	1	5	6
Slowak. Rep.	3	5	8	2	5	7
Slowenien	3	4	7	3	3	6
Spanien	21	41	62	21	45	66
Tschech. Rep.	3	4	7	3	4	7
Ungarn	6	9	15	3	4	7
Zypern	1	0	1	1	0	1
EU gesamt	1934	1550	3484	1750	1423	3173
Albanien	6	5	11	6	4	10
Armenien	1	0	1	0	0	0
Aserbajdschan	0	0	0	0	0	0
Bos. Herze.	15	13	28	14	15	29
Georgien	0	3	3	0	3	3
Kasachstan	11	19	30	12	16	28
Kirgistan	1	5	6	0	1	1
Kroatien	9	14	23	9	13	22
Mazedonien	6	5	11	6	5	11
Moldau	0	1	1	0	1	1
Norwegen	0	0	0	1	0	1
Russ. Foed.	29	57	86	27	50	77

Staatsangehörigkeit	Ausländer am					
	31.12.2007			31.12.2006		
	männlich	Weiblich	Gesamt	männlich	weiblich	Gesamt
Schweiz	9	19	28	11	20	31
Serbien-Mont.	84	72	156	93	70	163
Türkei	138	115	253	146	131	277
Ukraine	13	18	31	13	15	28
Weissrussland	4	10	14	4	10	14
Europa gesamt	2260	1906	4166	2092	1777	3869
Afrika						
Ägypten	2	1	3	2	1	3
Äthiopien	3	0	3	3	0	3
Algerien	5	0	5	7	0	7
Angola	0	2	2	2	3	5
Benin	0	0	0	0	0	0
Burkina Faso	1	0	1	1	0	1
Burundi	1	0	1	1	0	1
Cote d. Ivo	4	1	5	3	1	4
Gambia	0	2	2	0	0	0
Ghana	4	4	8	4	5	9
Guinea	2	3	5	2	1	3
Kamerun	4	7	11	8	8	16
Kap Verde	0	0	0	0	0	0
Kenia	1	7	8	1	7	8
Kongo	1	0	1	2	0	2
Liberia	2	0	2	3	0	3
Libyen	2	1	3	1	0	1
Madagaskar	0	1	1	0	1	1
Marokko	13	12	25	8	9	17
Nigeria	12	3	15	10	4	14
Senegal	0	0	0	0	0	0
Sierra Le.	2	1	3	5	2	7
So. Afrik. Staaten	1	0	1	1	0	1
Somalia	2	3	5	2	3	5
Südafrika	0	1	1	0	2	2
Sudan	1	0	1	1	0	1
Tansania	0	1	1	0	1	1
Togo	5	2	7	6	3	9
Tunesien	1	1	2	2	1	3
Uganda	0	0	0	1	0	1
Zaire	1	1	2	5	1	6
Afrika gesamt	70	54	124	94	68	162
Amerika						
Bolivien	0	1	1	0	0	0
Brasilien	1	9	10	1	6	7
Costa Rica	0	0	0	1	0	1

Staatsangehörigkeit	Ausländer am					
	31.12.2007			31.12.2006		
	männlich	Weiblich	Gesamt	männlich	weiblich	Gesamt
Dom. Republik	0	2	2	0	2	2
Ecuador	0	0	0	0	0	0
Jamaika	0	2	2	0	2	2
Kanada	3	2	5	3	2	5
Kolumbien	0	3	3	0	1	1
Kuba	0	7	7	1	7	8
Mexiko	0	1	1	1	2	3
Peru	2	3	5	2	2	4
St. Lucia	0	0	0	0	1	1
Suriname	1	3	4	0	0	0
USA	12	13	25	11	10	21
Venezuela	1	1	2	0	2	2
Amerika gesamt	20	47	67	20	37	57
Asien						
Afghanistan	3	1	4	2	3	5
Bangladesch	1	0	1	0	0	0
Indien	8	5	13	8	3	11
Indonesien	0	0	0	0	1	1
Irak	27	19	46	25	17	42
Iran	17	12	29	19	15	34
Israel	3	3	6	3	2	5
Japan	11	3	14	11	2	13
Jordanien	4	1	5	3	1	4
Kambodscha	1	1	2	0	0	0
Korea (Rep)	0	1	1	1	1	2
Libanon	10	8	18	9	7	16
Malaysia	0	2	2	0	2	2
Nepal	0	0	0	0	0	0
Pakistan	10	10	20	9	10	19
Philippinen	0	5	5	0	4	4
So.- Asi- Sta.	0	0	0	0	0	0
Sri Lanka	7	9	16	6	9	15
Syrien	6	11	17	4	8	12
Taiwan	0	0	0	0	0	0
Thailand	2	20	22	2	16	18
Usbekistan	1	2	3	1	2	3
Vietnam	3	2	5	3	2	5
Volksrep. China	2	7	9	2	5	7
Asien gesamt	116	122	238	96	96	192
Australien gesamt	2	3	5	2	2	4
Staatenlos	22	19	41	17	17	34
ungeklärt	21	11	32	16	6	22

Staatsangehörigkeit	Ausländer am					
	31.12.2007			31.12.2006		
	männlich	Weiblich	Gesamt	männlich	weiblich	Gesamt
Ausländer gesamt	2511	2162	4673	2337	2003	4340
in % der Gesamtbevölkerung	10,39	8,47	9,4	9,73	7,85	8,76

3.9 Bevölkerungsbewegung nach Ortsteilen

Ortsteil	Geburten	Todesfälle	Geb./Sterbe-Diff.	Zuzüge				Wegzüge	Bevölkerung Gewinn/Verlust (-)
				aus Kreis	aus NRW	aus BRD	aus Ausland		
Bimmen	0	1	-1	1	1	2	0	5	-2
Brienen	7	3	4	8	1	0	1	22	-8
Donsbrüggen	10	11	-1	41	15	9	32	62	34
Düffelward	5	5	0	6	2	2	11	12	9
Griethausen	10	18	-8	17	13	2	26	58	-8
Keeken	5	16	-11	7	4	0	34	48	-14
Kellen	45	85	-40	161	85	33	60	258	41
Kleve	192	238	-46	573	266	201	406	1.241	159
Materborn	90	99	-9	208	72	87	105	394	69
Reichswalde	10	9	1	20	6	3	16	46	0
Rindern	27	23	4	24	9	17	35	82	7
Salmorth	0	0	0	1	0	0	0	0	1
Schenkensch.	0	1	-1	1	2	0	0	1	1
Warbeyen	9	2	7	14	3	9	8	27	14
Wardhausen	0	0	0	1	0	0	0	7	-6
insgesamt	410	511	-101	1.083	479	365	734	2.263	297

3.10 Geburten

3.10.1 Lebendgeborene nach dem Geschlecht

Geschlecht	Geburten		
	2007	2006	2005
männlich	353	381	353
weiblich	332	364	329
insgesamt	685	745	682

3.11 Sterbefälle

3.11.1 Gestorbene nach Geburtsjahrgängen

Geburtsjahrgang	Gestorbene			%
	männlich	weiblich	insgesamt	
	Zahl			
2006-2007	3	1	4	0,68
2001-2005	0	0	0	0,00
1994-2000	0	0	0	0,00
1989-1993	0	0	0	0,00
1984-1988	1	0	0	0,00
1980-1983	0	0	0	0,00
1969-1979	3	0	3	0,51
1959-1968	17	2	19	3,24
1949-1958	27	6	33	5,62
1939-1948	29	15	44	7,50
1929-1938	101	45	146	24,87
1919-1928	76	152	228	38,84
1909-1918	28	73	101	17,21
1899-1908	1	7	8	1,36
1889-1898	0	0	0	0,00
insgesamt	286	301	587	100,00

3.11.2 Todesart

Todesart	Gestorbene 2007				dagegen			
	männlich	weiblich	insgesamt	%	2006		2005	
	Zahl				Zahl	%	Zahl	%
natürlicher Tod	252	289	541	92,164	522	88,93	516	88,97
Unfalltod	2	0	2	0,3407	1	0,17	6	1,03
Selbstmord	3	0	3	0,5111	4	0,68	2	0,34
Mord	1	0	1	0,1704	0	0,00	1	0,17
nicht aufgeklärt	28	12	40	6,8143	60	10,22	55	9,48
insgesamt	286	301	587	100	587	100,00	580	100,00

Hinweis: Die Zahl der nicht aufgeklärten Todesfälle bezieht sich auf den Zeitpunkt des Todes der Verstorbenen. Inwieweit durch die Ermittlungen der Staatsanwaltschaft als Todesursache der natürlicher Tod letztendlich festgestellt werden konnte, entzieht sich den Kenntnissen des Standesamtes.

3.11.3 Staatsangehörigkeit

Staatsangehörigkeit	Gestorbene 2007				dagegen			
	männlich	weiblich	insgesamt		2006		2005	
	Zahl		%		Zahl	%	Zahl	%
Deutschland	264	285	549	93,53	554	94,38	541	93,28
Niederlande	19	14	33	5,62	24	4,09	30	5,17
sonstige	3	2	5	0,85	9	1,53	9	1,55
insgesamt	286	301	587	100,00	587	100,00	580	100,00

3.12 Eheschließungen

3.12.1 Eheschließungen nach dem Familienstand vor der Heirat

bisheriger Familienstand des Ehemannes	bisheriger Familienstand der Ehefrau								
	2007					dagegen			
	ledig	verwitwet	geschieden	zusammen		2006		2005	
Zahl				%	Zahl	%	Zahl	%	
ledig	126	0	19	145	70,05	148	62,71	141	73,06
verwitwet	1	1	3	5	2,42	5	2,12	6	3,11
geschieden	19	1	37	57	27,54	83	35,17	46	23,83
insgesamt	146	2	59	207	100,00	236	100,00	193	100,00

3.12.2 Eheschließungen nach den Geburtsjahrgängen

Geburtsjahrgang	Ehemann	Ehefrau	insgesamt	
	Zahl		Zahl	%
1988-1991	2	6	8	1,93
1982-1987	31	52	83	20,05
1976-1981	50	54	104	25,12
1971-1975	41	29	70	16,91
1961-1970	54	43	97	23,43
1951-1960	21	19	40	9,66
1941-1950	6	3	9	2,17
1931-1940	2	1	3	0,72
1921-1930	0	0	0	0,00
insgesamt	207	207	414	100,00

3.12.3 Staatsangehörigkeit der Eheleute

Staatsangehörigkeit des Ehemannes	Staatsangehörigkeit der Ehefrau							
	2007				dagegen			
	Deutschland	Ausland	zusammen		2006		2005	
Zahl			%	Zahl	%	Zahl	%	
Deutschland	160	16	176	86,3	208	88,1	165	85,5
Ausland	24	4	28	13,7	28	11,9	28	14,5
insgesamt	184	20	204	100	236	100	193	100

3.13 Lebenspartnerschaften nach dem Lebenspartnerschaftsgesetz

Begründung von Lebenspartnerschaften	2007	2006
männliche Lebenspartner	0	1
weibliche Lebenspartnerinnen	2	1
insgesamt	2	2

In den Jahren 2001 – 2005 wurden folgende Partnerschaften geschlossen:

Begründung von Lebenspartnerschaften	männliche Lebenspartner	weibliche Lebenspartnerinnen	Zahl
2001	1	0	1
2002	3	2	5
2003	1	0	1
2004	0	1	1
2005	0	1	1
insgesamt	5	4	9

Seit 2001 sind somit 13 Lebenspartnerschaften geschlossen worden.

3.14 Standesamtsstatistik - Grafik -

Standesamts-Statistik der Stadt Kleve 1980 bis 2007

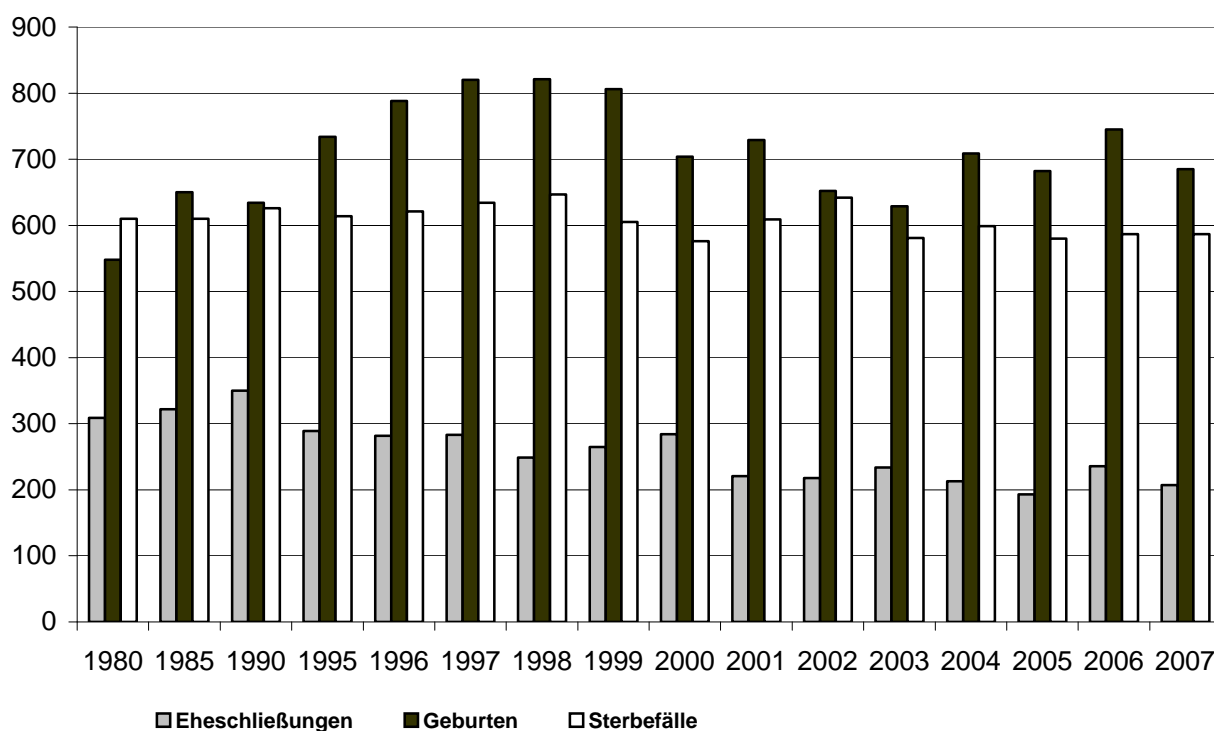

4.0 Hauptverwaltung, Organisation, Personalwesen, Stadtarchiv, Bürgerbüro und Wahlen

4.1 Zentrale ADV-Unterstützung/ Technikunterstützte Informationsverarbeitung (TUIV)

Schwerpunkte der Tätigkeiten im Bereich der Technikunterstützten Informationsverarbeitung (TUIV) waren im Berichtszeitraum neben dem „Tagesgeschäft“ wie Wartung der Hard- und Software Ausstattung der Schulverwaltungen von vier weiterführenden Schulen mit Servern und neuen PC's, Anschaffung eines weiteren Datenbankservers und Austausch der vorhandenen Windows NT-Rechner durch Windows XP-Systeme.

4.1.1 Beschaffungen

Zur Einrichtung und Ergänzung neuer TUIV-Arbeitsplätze, aber auch als Ersatz für defekte Geräte wurden in 2007 folgende Hardwarebeschaffungen getätigt:

7 Notebooks, 88 PC's, 99 Monitore, 93 Drucker (8 Lexmark Laserdrucker E340, 1 T640n, 3 HP Deskjet 1280, 67 Lexmark E250dn, 2 Quittungsdrucker, 3 HP Laserjet Color 4700n, 1 HP Laserjet 5200, 2 HP OfficeJet K7100, 6 Komdruck-Drucker mit zusätzlichem Papierfach), 10 Scanner, 1 Brenner, 5 Server, 1 Bandlaufwerk, 2 Plotter.

Insgesamt wurden 14 zusätzliche Arbeitsplätze eingerichtet (1 bei 20.1, 1 bei 20.4, 1 bei 51, 1 bei 65, 10 in Schulsekretariaten).

4.1.2 Installation von neuen Verfahren

Es wurden folgende Verfahren installiert:

- Adobe Creative Suite 3 Design Premium zur Gestaltung von CAD-Plänen zur Bereitstellung im Internet.
- Beschaffung neuer Architectural Netzwerklizenzen und Umwandlung einer bestehenden Einzelplatzlizenz in eine Netzwerklizenz für das Hochbauamt
- Mehrere Arbeitsplätze wurden mit GeoMedia Professional bzw. GeoMedia Standard ausgestattet.
- Für den Personalrat wurde Personalratssoftware installiert.
- Es wurden weitere Benutzer für Web-GIS (ResPublica) freigeschaltet.
- An mehreren Arbeitsplätzen wurde das Verfahren ProfisNet (Berichtswesen) bzw. Profis eingerichtet.
- Installation von SAP an diversen Arbeitsplätzen sowie Einrichtung eines SAP-Installationservers
- Bei der VHS wurde das Büchereiverfahren BBV zur Verwaltung von Büchern eingerichtet.
- Im Bereich der Schulverwaltung wurde JUGIS Berechnung von Elternbeiträgen installiert.
- Die Arbeitsplätze in der Stadtkasse wurden für die Datenarchivierung SAPERION freigeschaltet.
- Installation eines Servers für die neue Zeiterfassungssoftware
- Es wurden 3 weitere Blackberry-Geräte eingerichtet.

Neben der Installation von neuen Verfahren wurden bestehende Verfahren immer wieder auf den neuesten Stand upgedated.

4.1.3 Hardware-Ausstattung der Schulverwaltungen an vier weiterführenden Schulen

An vier weiterführenden Schulen wurden jeweils ein Server und PC's für die Schulleitung und die Schulsekretärinnen eingerichtet und miteinander vernetzt. Hierdurch ist es möglich, dass auf einen gemeinsamen Datenbestand bzw. gemeinsame Programme und das Internet zurückgegriffen werden kann. Die Daten werden regelmäßig vom Server auf Band gesichert. Die Sicherheit der Daten erfolgt durch Firewall und Antivirenschutz. Die Anbindung an das Internet erfolgt über eine 2 Mbit-Leitung. Es besteht ausdrücklich keine Verbindung zum pädagogischen Netz.

4.1.4 Austausch der Windows NT-Rechner

65 Windows NT-Rechner wurden durch neue Windows XP-Systeme ausgetauscht und die darauf laufenden Anwendungen (Verfahren und Programme) auf XP umgestellt.

15 Arbeitsplätze wurden außerplanmäßig beschafft oder aufgrund von technischen Anforderungen außerplanmäßig ersetzt.

4.1.5 Oracle-Server

Die Neubeschaffung eines Oracle-Servers wurde erforderlich, weil die Kapazitäten des vorhandenen Oracle-Servers ausgeschöpft waren. Hierauf wurde die aktuell freigegebene Oracle-Version 10 installiert.

Mit dem Oracle-Server und den vier Schulservern wurden somit 5 neue Server im Jahr 2007 in Produktion genommen.

4.1.6 Schulung von Mitarbeiterinnen und Mitarbeitern

Im Jahr 2007 besuchten die Bediensteten die nachfolgenden fachspezifischen Schulungen. Dabei wurden 123 Mitarbeiter/innen an 252 Seminartagen geschult:

1 Mitarbeiter	an 2 Tagen	MS Access 2003 Erweiterung
1 Mitarbeiter	an 3 Tagen	Lotus Notes Domino R6 Java-Script
5 Mitarbeiter	an 15 Tagen	Geo-Media Professional GL
5 Mitarbeiter/in	an 40 Tagen	SAP – Key-User Schulungen Projekt 4
2 Mitarbeiter	an 4 Tagen	eRedaktion – Systemadministration Teil 1
2 Mitarbeiter	an 2 Tagen	Einführung Formularwerkzeuge Adobe Acrobat
2 Mitarbeiter	an 2 Tagen	Erstellung von barrierefreien Formularen
7 Mitarbeiter/in	an 7 Tagen	eRedaktion – Barrierefreie Inhalte erfassen
3 Mitarbeiter	an 9 Tagen	Architectural Grundlagen
2 Mitarbeiter	an 2 Tagen	AutoCAD-Individualseminar
2 Mitarbeiter	an 6 Tagen	Lotus Domino R6 Designer Fund.
6 Mitarbeiter/in	an 6 Tagen	LOGA – Abrechnung (Workshop)
1 Mitarbeiter	an 0,5 Tagen	Wahlen – GEGT
1 Mitarbeiter	an 2 Tagen	HTML-Grundlagen

2 Mitarbeiter/in an 4 Tagen	LOGA – Scout
1 Mitarbeiterin an 1 Tag	SIDOUN NetBAU Umsteiger von WINAVA
1 Mitarbeiterin an 2 Tagen	WINOWIG Sachbearbeiter
1 Mitarbeiter an 3 Tagen	LOGA – Abrechnung
1 Mitarbeiter an 1 Tag	JUGIS – Berechnung von Elternbeiträgen
2 Mitarbeiter/in an 2 Tagen	FAUST 6 – Workshop
1 Mitarbeiterin an 2 Tagen	FAUST für Administratoren - Version 6
3 Mitarbeiter an 6 Tagen	VMWare Infrastruktur 3
1 Mitarbeiterin an 1 Tag	phinAVV Amtshilfe für Administratoren
1 Mitarbeiter an 1 Tag	phinAVV Amtshilfe für Sachbearbeiter
1 Mitarbeiterin an 1 Tag	LOGA – Reisekosten (Resy)
1 Mitarbeiter an 2,5 Tagen	HTML Erweiterung – barrierefreie Gestaltung
6 Mitarbeiter/in an 12 Tagen	Powerpoint-Schulung
32 Mitarbeiter/in an 64 Tagen	ProFIS
7 Mitarbeiter/in an 7 Tagen	SAP Kommunalmaster – Modul Grundlagen und Stammdaten PSCD
8 Mitarbeiter/in an 16 Tagen	SAP Kommunalmaster – Modul Zentrale Buchführung
2 Mitarbeiter an 8 Tagen	SAP Kommunalmaster – Modul Anlagenbuchhaltung
6 Mitarbeiter/in an 12 Tagen	SAP Kommunalmaster – Modul Zahlungsverkehr
6 Mitarbeiter/in an 6 Tagen	SAP Kommunalmaster – Modul Mahnungen

4.1.7 Entwicklung der TUIV- Arbeitsplätze

Entwicklung der TUIV-Arbeitsplätze

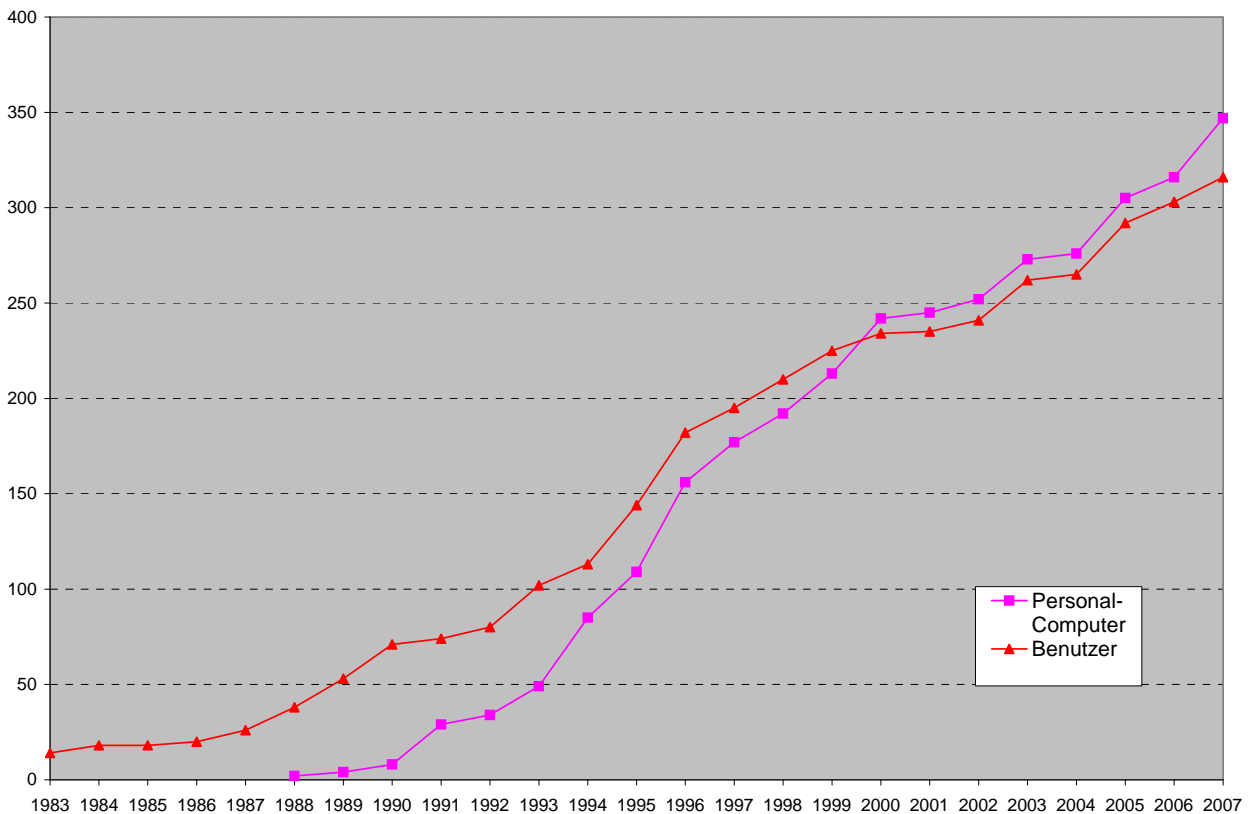

4.2 Organisation

4.2.1 Privatisierung des städtischen Reinigungsdienstes

Die Privatisierung des städtischen Reinigungsdienstes wurde weiter verfolgt, so dass mittlerweile der Stellenbedarf auf 14,55 Stellen reduziert werden konnte.

4.2.2 Amt für Arbeit und Soziales

Die Personalbemessung für die Sachgebiete „ALG II“, „Hilfe zum Lebensunterhalt und sonstige Hilfen nach dem SGB II“ sowie der Einziehungsstelle wurden überprüft. Im Bereich ALG II konnte eine Stelle eingespart werden. Das Sachgebiet „Hilfe zum Lebensunterhalt und sonstige Hilfen nach dem SGB II“ wurde zunächst für ein Jahr um eine halbe Stelle aufgestockt. Zum Sachgebiet „Einziehungsstelle“ kommt eine Mitarbeiterin für zunächst ein Jahr mit 30 Wochenstunden hinzu, da dieses Sachgebiet ab 1.2.07 auch die Rückstände aus dem Bereich „Rückforderungen UVG“ sowie die übrigen Rückforderungen UVG mit bearbeitet.

4.2.3 Bürgerbüro

Seit März wird auf der Homepage der Stadt Kleve ein neuer Service angeboten. Die Bürger und Bürgerinnen können nachsehen, ob der beantragte Personalausweis oder Reisepass fertig gestellt ist und im Bürgerbüro zur Abholung bereit liegt.

Die Fahrradversteigerung am 24.03.07 war wieder ein voller Erfolg. Alle 63 Fahrräder konnten versteigert werden und brachten einen Reinerlös von 2.283,00 Euro ein.

Zum 2.11.2007 wurden bundesweit die „Fingerabdrücke“ in die Reisepässe mit aufgenommen. Hierfür wurden an allen Servicearbeitsplätzen die neuen Fingerabdruckscanner sowie die dazugehörige Software installiert. Durch Testläufe konnte der praktische Ablauf der Fingerabdruckabgabe bereits vorher erprobt werden. Die Umstellung zum 2.11.07 hat ohne nennbare Probleme funktioniert.

4.2.4 Allgemeines Gleichbehandlungsgesetz (AGG)

Für die Amts- und Abteilungsleiter/innen wurde eine Inhouse-Fortbildungsveranstaltung zum AGG am 28.2.07 durchgeführt. 32 .1 wurde die Aufgabe der „Beschwerdestelle“ nach dem AGG übertragen.

4.2.5 Gebäude-/ Immobilienmanagement

Zur Einrichtung des Gebäudemanagements wurden die Personalbemessung und ein Personalkonzept erarbeitet.

4.2.6 Elektrofachkraft zur Überprüfung von elektrischen Anlagen und Betriebsmitteln

Ab 1.12.05 wurde für zwei Jahre befristet eine Elektrofachkraft zur Überprüfung von elektrischen Anlagen und Betriebsmitteln gem. der Unfallverhütungsvorschrift GUV-V A2 eingestellt. Nach dieser Vorschrift müssen alle elektrischen Anlagen und Betriebsmittel in festzulegenden Zeitabständen auf ihren ordnungsgemäßen Zustand hin kontrolliert werden. Im Rahmen einer Verwaltungsanordnung wurden die Ämter hierzu informiert. Zwischenzeitlich wurde diese Aufgabe dem Theodor- Brauer- Haus befristet übertragen.

4.2.7 Personalbemessung für das Amt 51

Das Amt 51 wurde neu strukturiert.

Herrn van Elsbergen wurde die Amtsleitung für das Amt 51 übertragen. Weiter wurden die Abteilungen 51.1 und 51.2 gebildet. Die Abteilung 51.1, geleitet von Frau Reihls, umfasst folgende Aufgabengebiete:

- Sachgebiet Kindergartenwesen
- Sachgebiet „Tagespflege“
- Sachgebiet Vormund-, Beistand-, Pflegschaften
- Sachgebiet Jugendpflege einschließlich pädagogischer Mitarbeiter des Robinsonspielplatzes.

Die Abteilung 51.2 umfasst die Sachgebiete:

- Allgemeiner Sozialer Dienst einschließlich Pflegekinderdienst und Jugendgerichtshilfe
- Wirtschaftliche Jugendhilfe, wird von Frau Kohl geleitet; ihr wurde auch die stellvertretende Amtsleitung übertragen.

Außerdem wurde die Personalbemessung des Bereichs „Beistandschaften, Amtsvormundschaften“ überprüft und bereits das entsprechende Personalkonzept umgesetzt.

4.2.8 Einführung leistungsorientierter Bezahlung

Für die USK und die Stadtverwaltung wurden zwei Kommissionen für die Einführung der Leistungsentgelte gebildet. Am 27. und 28.3.07 fand ein Inhouse-Seminar statt für die Erarbeitung einer Dienstvereinbarung zur Einführung der Leistungsentgelte nach dem TVÖD für die Verwaltung ohne USK.

Zu Kommissionsmitgliedern der Kommission für die Einführung von Leistungsentgelten nach § 18 TVÖD für die Stadt Kleve ohne USK wurden benannt:

- Frau Keyzers, Verwaltung
- Frau Lamers, Verwaltung
- Herr Janssen, Personalrat
- Herr van den Broek, Personalrat.

Die Kommission hat am 27.4.07 ihre Arbeit aufgenommen.

Aus zeitlichen Gründen wurde entschieden, dass eine Dienstvereinbarung zur Einführung der Leistungsentgelte für 2008 bis spätestens zum 30.9.07 abgeschlossen wird. Für 2007 wird nach dem „Gießkannenprinzip“ eine Zulage ausgezahlt, das heißt alle Beschäftigten erhalten im Monat Dezember eine Zulage in Höhe von 12 % Ihres für den Monat zustehenden Tabellenentgelts für September.

Die Führungskräftebildungen Teil I im Rahmen der Einführung der Leistungsentgelte nach § 18 TVÖD haben am 23., 24., und 29.10.07 und Teil II am 29.11.07 und 10. und 11.12.07 stattgefunden.

Die Dienstvereinbarung zur Einführung der Leistungsentgelte nach § 18 TVÖD wurde rechtzeitig vor dem 30.9.07 von beiden Vertragspartnern unterzeichnet.

Eine Dienstvereinbarung für die Einführung einer Leistungsprämie an Beamte und Beamtinnen steht kurz vor dem Abschluss. Leider können wegen der bestehenden gesetzlichen Regelungen Prämien nur an 30 % der Beamten und Beamtinnen ausgeschüttet werden.

Am 8.1.08 werden alle Mitarbeiter und Mitarbeiterinnen im Rahmen der Personalversammlung über die Einführung der Leistungsentgelte informiert.

4.2.9 Beschaffung eines neuen Zeiterfassungsgeräts und Abschluss einer neuen Dienstvereinbarung über die Flexibilisierung der Arbeitszeit

Die Dienstvereinbarung wurde im Rahmen einer Arbeitsgruppe bestehend aus Vertretern des Personalrates, der Gleichstellungsbeauftragten und 10, gemeinsam erarbeitet.

Zum 1.1.2008 ist die neue Dienstvereinbarung in Kraft getreten. Auch hierzu wurde in der Personalversammlung informiert.

4.2.10 Organisations- und Dezernatsverteilungsplan

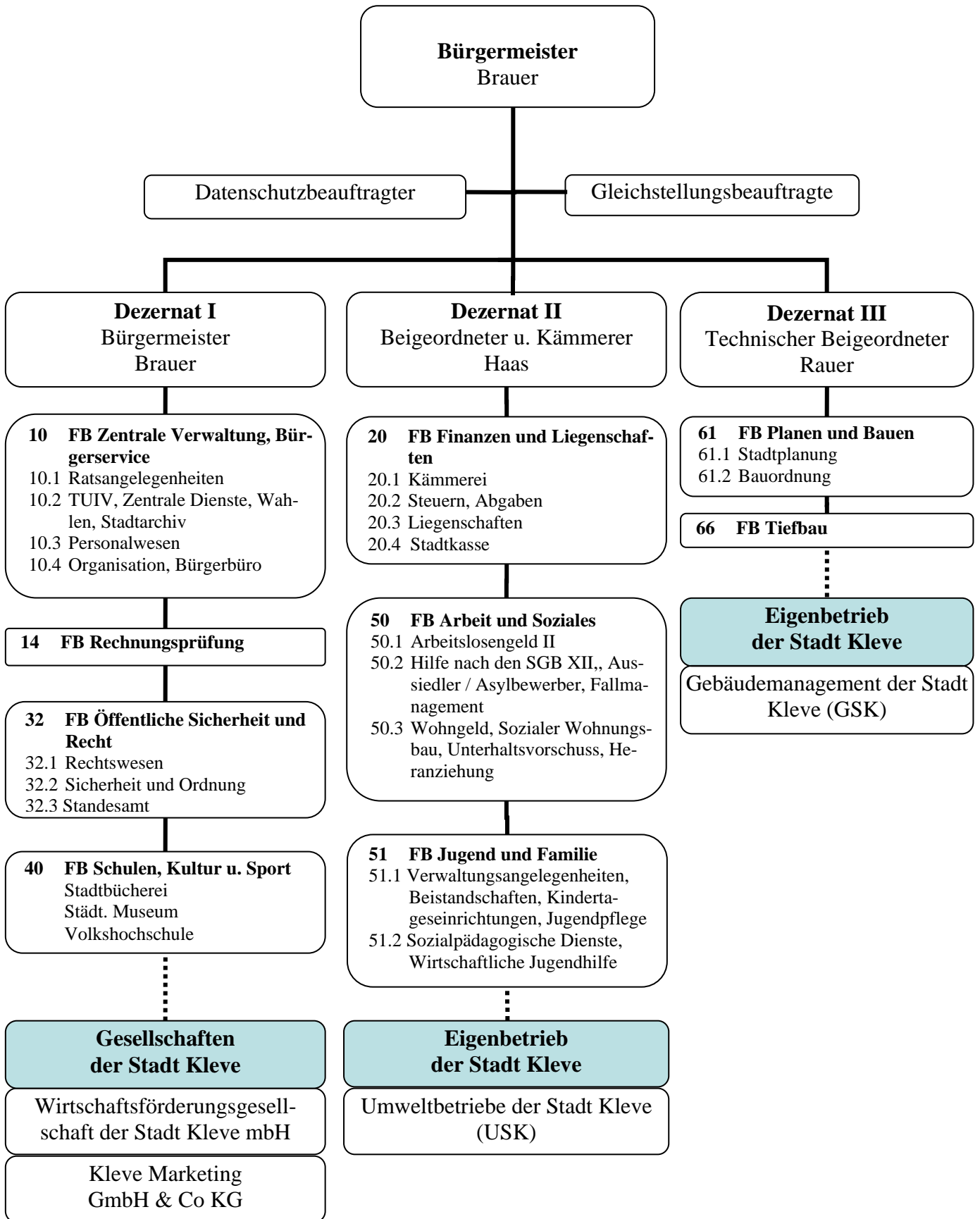

4.3 Personalwesen

4.3.1 Personal der Stadt Kleve

Anstellungsverhältnis	Beschäftigte einschl. Umweltbetriebe (USK)				
	am 31.12.2007			dagegen am	
	männlich	weiblich	insgesamt	31.12.2006	31.12.2005
Beamte	70	43	113	115	111
davon Anwärter	7	5	12	8	7
Tariflich Beschäftigte (ehemals Angestellte)	116	179	295	282	286
davon teilzeitbeschäftigt	8	86	94	102	84
Tariflich Beschäftigte (ehemals Arbeiter)	155	0	155	151	153
Raumpflegerinnen (alle in Teilzeit)	0	40	40	39	42
insgesamt	341	262	603	587	592
darunter Schwer- behinderte	26	10	36	36	35
der Schwerbehinderung Gleichgestellte	4	1	5	5	5

**Personal der Stadt Kleve
(Stand 31.12.2007)**

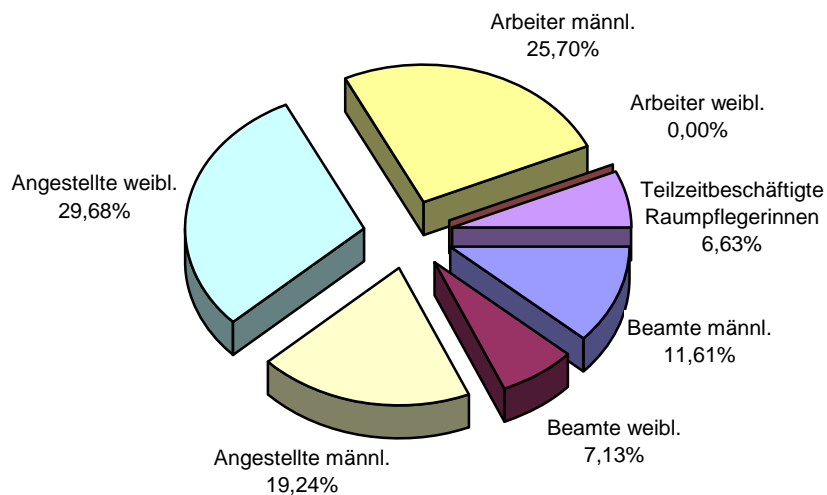

4.3.2 Dienstjubiläen

Beschäftigungsdauer	Datum	Name
40 Jahre	01.04.2007	Haas, Benedikt
25 Jahre	25.01.2007	Kittel, Erika
25 Jahre	15.04.2007	Erkens, Claudia
25 Jahre	07.06.2007	Janssen, Rolf
25 Jahre	01.08.2007	Keysers, Klaus

4.3.3 Ruhestand

Datum	Name
01.01.2007	Reinders, Gisela
01.02.2007	Finzel, Jürgen
01.03.2007	Elders, Ernst
01.04.2007	Rupp, Manfred
01.06.2007	Verstegen, Hannelore
01.06.2007	Hambüchen, Ingrid (rückwirkend ab 01.07.2006)
01.07.2007	Langenberg, Maria
01.08.2007	van Aaken, Gabriele (rückwirkend ab 01.11.2003)
01.08.2007	Viell, Franz
01.08.2007	Frooleyks, Heinz-Dieter
01.08.2007	Haas, Christoph
01.08.2007	Thiel, Klaus
01.08.2007	Frommhage, Jörg
01.09.2007	Kaus, Rene
01.09.2007	Nuy, Harald

4.3.4 Personalkosten

Jahr	Personalkosten * in €	Anteil der Personalkosten am Verwaltungshaushalt in %
2007	16.209.594	19,39
2006	16.389.947	19,36
2005	16.046.708	20,07

* ohne USK

4.3.5 Neubesetzungen

Stellenbeschreibung	Termin der Ausschreibung	Zahl der ausgeschriebenen Stellen	Zahl der Bewerbungen
Schulsekretärin für die Ringschule	18.01.2007	1	13
Kaufm. Leiterin/Kaufm. Leiter für das Gebäudemanagement	27.01.2007 01.02.2007	1	34
Diplom-Archivarin/Diplom-Archivar	03.03.2007	1	30
Technische Sachbearbeiterin/ Technischer Sachbearbeiter als Baukontrollleur/in	03.03.2007	1	22
Diplom-Ingenieurin/Ingenieur (FH), Fachrichtung Architektur oder Bauingenieurwesen (Hochbau); Teilzeitstelle befr. f. d. Dauer von 2 Jahren	31.03.2007	1	24
Bilanzbuchhalter/in IHK oder Betriebswirt/in (FH oder staatl. geprüft m. Schwerpunkt Rechnungswesen)	31.03.2007	1	30
Staatl. geprüfte Erzieher/in f. d. städt. Kindertagesstätte „Zauberfarben“, Kellen; Teilzeitstelle befr. bis zum 29.06.2008	06.06.2007	1	13
Ausbildungsplätze 2008 - Inspektoranwärter/in - Sekretäranwärter/in u. Verwaltungsfachangestellte zzgl. Zweitausbildung zu - Kassenführer/in - Kassenführer/mann - Fachinformatiker/in d. Fachrichtung Systemintegration - Fachkraft für Abwassertechnik - Gärtner/in - Kraftfahrzeugmechatroniker/in, Fachrichtung Nutzfahrzeuge	30.06.2007 10.11.2007 (gewerbliche)	7	174
Kauffrau/Kaufmann in der Grundstücks- u. Wohnungswirtschaft für das Gebäudemanagement der Stadt Kleve	07.11.2007	1	26
Diplom-Sozialarbeiter/in bzw. Diplom Sozialpädagoge(in) für den Aufgabenbereich Pflegekinderdienst im Jugendamt	07.11.2007	1	40
Sozialpädagogische Fachkraft für die Vermittlung, Beratung und Vernetzung in der Tagespflege im Jugendamt	07.11.2007	1	25
Sachbearbeiter/in im Bereich der Leistungsgewährung von ALG II im Amt für Arbeit u. Soziales, zunächst befristet für 1 Jahr	28.11.2007	1	5

4.3.6 Personalbetreuung

Betriebsausflug der Stadt Kleve am	21.09.2007
Betriebsausflug USK am	10.08.2007
Pensionärstreffen am	13.12.2007

4.4 Stadtarchiv

Jahr	Besucher			insgesamt
	davon Benutzer			
	Schüler	Studenten *	sonstige	
1980	205	341	310	1.163
1990	44	338	215	825
1995	113	114	525	979
1996	68	150	752	964
1997	74	154	562	1.049
1998	50	128	501	1.124
1999	63	126	493	1.613
2000	85	63	557	1.253
2001	46	140	954	1.140
2002	88	72	577	1.050
2003	24	149	417	881
2004	75	367	122	1.216
2005	127	381	467	1.419
2006	27	151	506	923
2007	56	154	1203	1451

* sowie Lehrer und Wissenschaftler

4.5 Bürgerbüro

4.5.1 Meldewesen

Art der Maßnahme	Zahl
Anmeldungen	2723
Abmeldungen	2387
Ummeldungen	3516
Untersuchungsberechtigungsscheine für Jugendliche nach dem Jugendarbeitsschutzgesetz	
Erstuntersuchungsscheine	178
Nachuntersuchungsscheine	21
Unterschriften- u. Abschriftenbeglaubigungen	951
Aufenthaltsbescheinigungen	999
Führungszeugnisse	1368
Wohnungsnachfragen und sonstige Auskünfte	16963
Melde- u. Lebensbescheinigungen	1384
Führerscheinanträge	1821
davon Umtausch EU-Führerscheine	280
davon Fahrerkarten	484

4.5.2 Pass- und Ausweiswesen

Art der Maßnahme	Zahl
Reisepässe	1958
vorläufige Reisepässe	85
Bundespersalausweise	4905
vorläufige Personalausweise	320
Kinderausweise	754
Verlängerung von Kinderausweisen	70

4.5.3 Wehrerfassung

Art der Maßnahme	Zahl
Vorzeitige Erfassung	0
Erfassung von Wehrpflichtigen	302

4.5.4 Lohnsteuerangelegenheiten

Art der Maßnahme	Zahl
Ausgestellte Lohnsteuerkarten 2007	30512
Änderungen bei	
Lohnsteuerklassen	1314
Kinderfreibeträgen	408
Religion	217
nachträgliche Ausstellung von Lohnsteuerkarten der Klassen 1 bis 6	1783
ausgestellte Ersatzlohnsteuerkarten	462
Änderungen Körperbehindertenfreibeträge	408

4.5.5 Staatangehörigkeitsrecht

Art der Maßnahme	Zahl
Anträge auf Ausstellung und Verlängerung von Fremdenpässen	400
von Staatsangehörigkeitsausweisen	0
Aufenthaltserlaubnisse (Erst- u. Verlängerungsanträge)	700
Anträge auf Änderung von Vor- oder Familiennamen	14

4.5.6 Fund- und Verlusstsachen

Art der Maßnahme	Zahl
Auskünfte in Fundsachen (geschätzt)	1000
Gefundene Mopeds und Mofas	4
davon an Verlierer ausgehändigt	0
Gefundene Fahrräder	259
davon an Verlierer ausgehändigt	10
Sonstige Fundgegenstände (einschl. Bargeld)	229
davon an Verlierer ausgehändigt bzw. weitergeleitet	17
Fundhunde und- katzen, sonstige Tiere	106
Versteigerung von Fundzweirädern (Erlös in €/Anzahl)*	4192 € / 127
Versteigerung von sonstigen Fundsachen (Erlös in €)	0

* Versteigerungserlös gem. besonderer Vereinbarung je 50 % an Stadt Kleve und Theodor Brauer Haus

4.6 Wahlen

Im Jahr 2007 hat keine Wahl stattgefunden.

5.0 Rechnungsprüfung

Das Rechnungsprüfungsamt (RPA) ist bei der Größe der Stadt Kleve eine Pflichteinrichtung gem. § 102 GO NRW. Die Prüfung der Jahresrechnung in seiner kameralistischen Form ist bis zur Umstellung auf das Neue Kommunale Finanzmanagement (NKF) wesentlicher Tätigkeitsschwerpunkt des RPA's. Einzelne Elemente dieser Teilaufgabe sind durch die GO NRW vorgegeben, andere zusätzlich vom Rat der Stadt Kleve in der Rechnungsprüfungsordnung (RPO) zur Aufgabe gemacht worden. Die Funktion des RPA's ist jedoch umfassender und bezieht sich nicht nur auf die Prüfung der Ordnungsmäßigkeit. Sie schließt ausdrücklich die Prüfung der Wirtschaftlichkeit sowie der Zweckmäßigkeit ein. Das ist in der Praxis und vom Ablauf der vielfältigen Teilverrichtungen der Verwaltung her nicht in einer nachgehenden Aktion machbar. Deshalb, und auch damit möglichst keine irreparablen Schäden entstehen, werden in der Praxis zahlreiche Vorgänge, die sich auf Etat und Jahresrechnung auswirken können, in unterschiedlichen Bearbeitungsphasen möglichst parallel zum jeweiligen Planungs-, Entscheidungs- oder Ausführungsvorgang bereits während des Haushaltsjahres geprüft. Dabei ist der oberste Leitsatz des RPA's nicht primär von der Fehlersuche geprägt, sondern von der Absicht, als verlängerter Arm des Rates mit konstruktiver Kritik an der Optimierung der Verwaltungsleistung mitzuwirken. Kurz gesagt: Das RPA versteht sich als **kritisch, konstruktiv und kooperativ**.

5.1 Prüfung der Jahresrechnung des Haushaltsjahres 2006

Die Jahresrechnung für das Haushaltsjahr 2006, die das Ergebnis der Haushaltswirtschaft einschließlich des Standes des Vermögens und der Schulden beinhaltet, wurde vom Stadtkämmerer am 29.03.2007 auf- und vom Bürgermeister am selben Tag festgestellt. Der Rat der Stadt Kleve hat diese Jahresrechnung am 09.05.2007 dem Rechnungsprüfungsausschuss zur Prüfung zugewiesen, der sich seinerseits zur Erfüllung dieser Aufgabe des RPA's bedient hat. Das RPA hat das Prüfungsergebnis auf Beschluss des Rechnungsprüfungsausschusses in einem allgemeinen Berichtsband vom 26.10.2007 festgehalten.

Die Prüfung der Jahresrechnung bezieht sich auf die Feststellungen, ob

- der Haushaltsplan eingehalten wurde,
- die einzelnen Rechnungsbeträge sachlich und rechnerisch vorschriftsmäßig begründet und belegt sind,
- bei den Einnahmen und Ausgaben nach den geltenden Vorschriften verfahren wurde,
- die Vorschriften über die Verwaltung und den Nachweis des Vermögens und der Schulden eingehalten wurden.

Außerdem umfasst die Prüfung auch die Entscheidungen und Verwaltungsvorgänge aus den vom Kreis Kleve delegierten Aufgaben. Hierzu zählen seit 2005 nicht nur die Sozialhilfearbeiten sondern auch die Aufgaben nach dem SGB II, für die der Kreis Kleve originär zuständig ist (z.B. Unterkunft- und Heizkosten). Während die Prüfung der delegierten Sozialhilfearbeiten nach dem SGB XII nach wie vor vom RPA durchgeführt wird, wird die Prüfung der Aufgaben nach dem SGB II von der Innenrevision des Kreises Kleve wahrgenommen. Dem ist ein Beschluss des Rates vom 13.12.2006 vorausgegangen, der zur Erfüllung der eigenen Prüfungspflicht von eigenen Prüfungen absieht und sich insoweit die Prüfungsergebnisse der Innenrevision des Kreises Kleve zu Eigen zu macht.

Die vom RPA durchgeführte Prüfung der Jahresrechnung führte im Schlussbericht zu 4 bezifferten und 4 allgemeinen Bemerkungen. Ferner wurden 4 unbezifferte Wiederholungsbemerkungen ausgesprochen. Darüber hinaus wurden 24 Hinweise gegeben, die zahlreiche konstruktive Empfehlungen beinhalten, wie den festgestellten Fehlentwicklungen künftig entgegen gewirkt werden kann. Außerdem wurden wirtschaftliche Verhaltensweisen aufgezeigt. Insgesamt konnte das Abschlussergebnis der Jahresrechnung 2006 als richtig festgestellt werden. Die Beanstandungen waren nach den Darlegungen des RPA`s qualitativ nicht so gravierend, dass der Ratsbeschluss über die geprüfte Jahresrechnung für den Haushalt 2006 und die Entlastung des Bürgermeisters einzuschränken oder zu versagen gewesen wäre. Einstimmig beschloss der Rat am 12.12.2007 die geprüfte Jahresrechnung und erteilte dem Bürgermeister die vorbehaltlose Entlastung.

5.2 Besondere Prüfungen im Jahr 2007

Berichtsdatum	Prüfungsinhalt
06.03.2007	Jahresabschlussprüfung Förderstiftung Museum Kurhaus Kleve für das Kalenderjahr 2006
21.06.2007	Wohngeld Haushaltsjahr 2006
01.08.2007	Überörtliche Prüfung der Stadtkasse Kleve durch die GPA
06.08.2007	Lernmittel für Schüler Haushaltsjahr 2006
07.08.2007	Steuerliche Grundlagenbescheide nach dem Denkmalschutzgesetz für die Haushaltsjahre 2004 und 2005
12.10.2007	Schülerbeförderungskosten für Schüler, die Schulen außerhalb des Landes NRW besuchen für die Haushaltsjahre 2005 und 2006
16.10.2007	Fischereiabgabe für das Haushaltsjahr 2006
22.10.2007	Prüfung delegierte Sozialhilfeaufgaben nach dem SGB XII für das Jahr 2006
28.11.2007	Landeszuweisungen für ausländische Flüchtlinge, Aussiedler und Zuwanderer sowie Kostenpauschalen gem. § 9 Abs. 2 Landesaufnahmegesetz im Haushaltsjahr 2005
00.00.2008 *	Kassenbestandsaufnahme Stadtkasse und Sonderkasse USK 2007

* Bericht im Zeitpunkt der Drucklegung noch nicht verfasst.

5.3 Weitere Prüfungs- und Beratungstätigkeiten

- Laufende Prüfung der Kassenvorgänge und Belege
- Dauernde Überwachung der Stadtkasse
- Erweiterte Visakontrolle
- Prüfung städtischer Auftragsvergaben einschließlich der Beaufsichtigung der Submissionen und Überwachung der Einhaltung der Vergabevorschriften
- Prüfung von Schlussrechnungen verschiedener Baumaßnahmen einschl. Baustellenbesichtigungen
- Prüfung von Verwendungsnachweisen vor Auszahlung städtischer Zuschüsse
- Erarbeitung einer neuen Vergabeordnung
- Vorprüfungen für den Landesrechnungshof
- Vorgelagerte Prüfungen von besoldungsrechtlichen und tarifrechtlichen Verwaltungsentscheidungen; Landesreisekosten, Fahrtkosten
- Prüfungen in Sonderfällen
- Teilnahme an Rats- und Ausschusssitzungen, Arbeitsgruppen und -kreisen
- Abgabe diverser Stellungnahmen, besonders zum Auftrags- u. Vergabewesen
- Beratung der Verwaltungsspitze und der Bediensteten der Stadt Kleve

6.0 Finanzen

6.1 Vergleich des Etats mit der Haushaltsrechnung

Der Rat der Stadt Kleve hat den Haushaltsplan 2007 am 31.12.2006 und einen Nachtrag am 13.06.2007 verabschiedet. Auf der Basis dieser rechtskräftigen Satzungen ist die Haushaltsführung abgewickelt worden. Unabweisbare Haushaltsüberschreitungen sind im Rahmen der Bestimmungen vom Rat zur Kenntnis genommen und genehmigt worden.

Im Vergleich zur Haushaltssatzung einschließlich der Nachtragshaushaltssatzung 2007 schließt die Haushaltsrechnung 2007 wie folgt ab:

	Haushalt 2007 in €	Haushaltsrechnung 2007 in €
Verwaltungshaushalt		
in den Einnahmen	85.989.500	97.309.112,04
in den Ausgaben	85.989.500	97.309.112,04
Vermögenshaushalt		
in den Einnahmen	17.359.000	22.514.301,51
in den Ausgaben	17.359.000	22.514.301,51
Gesamthaushalt		
in den Einnahmen	103.348.500	119.823.413,55
in den Ausgaben	103.348.500	119.823.413,55

Das Rechnungsergebnis 2007 ist bei bereinigten Soll-Einnahmen und Soll-Ausgaben von 119.823.413,55 € ausgeglichen.

6.2 Kostenrechnende Einrichtungen

Art der Einrichtung	Einnahmen €	Ausgaben €	Überschuss/ Fehlbetrag €	aus allgem. Deckungsmitteln €
Märkte	81.264	92.771	0	11.506
Bestattungs- Wesen	418.723	835.772	0	417.049
Insgesamt	499.987	928.543	0	428.556

Zum 01.01.1999 wurden die Umweltbetriebe Stadt Kleve als eigenbetriebsähnliche Einrichtung gegründet. Nach der Betriebssatzung ist den Betrieben u.a. die Straßenreinigung, Stadtentwässerung, Kläranlage und Abfallbeseitigung zugewiesen worden. Für diese kostenrechnenden Einrichtungen werden im städtischen Etat nur noch die Benutzungsgebühren vereinnahmt und an die USK weitergeleitet. Für die Einrichtung Bestattungswesen erbringt der Betrieb alle Dienstleistungen gegen Kostenerstattung.

6.3 Vermögen

Am Jahresende betragen die Forderungen des Anlagevermögens und der Geldanlagen 91.379.000 €, das Vermögen der kostenrechnenden Einrichtungen belief sich auf 1.645.000 €. Nicht erfasst ist hier das nicht realisierbare Vermögen aller anderen hier nicht genannten Bereiche.

6.4 Schulden

Haus-Halts-Jahr	Stand zu Beginn des Haushalts-Jahres €	Kreditbedarf €	Tilgung €	davon zur Umschuldung €	Stand am Ende des Haushalts-jahres €	Je Einwohner in €
1994	14.866.323	5.112.919	826.248	-	19.152.994	406,13
1995	19.152.994	6.288.890	1.028.719	-	24.413.165	510,00
1996	24.413.165	7.796.179	6.269.972	5.239.719	25.939.371	538,88
1997	25.939.371	4.667.584	4.326.552	3.221.139	26.280.403	543,61
1998	26.280.403	2.811.083	2.307.460	1.319.133	26.784.025	550,30
1999	26.784.025	1.048.148	1.486.837	1.048.148	-	-
¹	0,00	-	16.166.027	-	10.179.310	209,14
2000	10.179.310	-	496.976	-	9.682.334	199,46
2001	9.682.334	-	509.758	-	9.172.576	188,55
2002	9.172.576	-	521.711	-	8.650.865	177,78
2003	8.650.865	6.500.000	534.957	-	14.615.908	298,10
2004	14.615.908	1.000.000	584.626	-	15.031.282	306,10
2005	15.031.282	2.000.000	623.514	-	16.392.333	331,21
2006	16.392.333	3.000.000	393.041	-	18.999.292	434,30
2007	18.999.292	-	445.748	46.875	18.553.544	373,21

Anmerkung: Beträge von 1994 bis 2001 wurden der besseren Übersichtlichkeit wegen von DM in Euro umgerechnet.

¹ Aussonderung und Übertragung der anteiligen Schulden der Umweltbetriebe und der Bäderbetriebe GmbH in Höhe von 16.166.027 € auf die Betriebe selbst.

6.5 Stadtkasse

6.5.1 Kassenmäßiger Abschluss 2007

Die Gesamteinnahmen wurden zum Abschluss des Haushaltsjahres 2007 mit 135.946.887,45 € ermittelt. Die Gesamtausgaben betragen 131.857.339,27 €. Die Einnahmen überstiegen die Ausgaben um 4.089.548,18 €.

Diesem Ergebnis lagen folgende Abschlusszahlen zugrunde:

Art	Betrag in €
Ist-Fehlbetrag Verwaltungshaushalt	1.191.950,28
Ist-Überschuss Vermögenshaushalt	3.281.242,34
Zwischensumme Haushalt	2.089.292,06
Gesamtbetrag der nicht abgedeckten Vorschüsse	16.092,00
Gesamtbetrag der nicht abgewickelten Verwahrgelder	2.016.348,12
Insgesamt	4.089.548,18

6.5.2 Besonderheiten im Bereich Stadtkasse

Vollstreckungsmaßnahmen	2007	2006	2005
Mahnungen ohne Bußgelder *	8.896	9.050	8.900
Mahnungen für Bußgelder	1.206	1.276	1.404
Pfändungsaufträge *	2.679	2.893	3.000
Eigene Amtshilfeersuchen *	1.077	1.074	1.000
Fremde Amtshilfeersuchen	2.850	2.546	2.596
Forderungspfändungen	270	278	350
Insgesamt	16.978	17.117	17.250

* Schätzwerte

Eingezogene Forderungen	2007	2006	2005
durch Vollziehungsbeamte in €	153.000	202.516	190.834

6.6 Steuern und Grundbesitzabgaben

6.6.1 Steueraufkommen und Gebührenaufkommen

Art der Steuer/Gebühr	Sollaufkommen im Jahre			
	2007		2006	2005
	Betrag in €	je Einw.	Betrag in €	Betrag in €
Grundsteuer A	114.691,42	2,32	114.297,21	117.555,37
Grundsteuer B	5.747.767,37	116,14	5.616.998,14	5.149.648,31
Gewerbesteuer	19.723.737,41	398,52	10.909.760,39	17.258.875,18
Vergnügungssteuer	223.248,30	4,51	260.792,28	262.482,66
Hundesteuer	179.790,87	3,63	180.175,63	182.960,72
Schmutzwassergebühr	1.964.793,47	39,70	1.978.645,90	2.049.665,69
Niederschlagswassergeb.	897.169,60	18,13	898.889,12	922.339,36
Klärwerksgebühr	3.615.216,75	73,05	3.726.350,92	3.961.751,52
Straßenreinigungsgebühr	446.312,49	9,02	445.257,92	449.678,68
Abfallentsorgungsgebühr	5.798.566,71	117,16	5.244.790,64	5.258.997,37
insgesamt	38.711.294,39	782,17	29.375.958,15	35.613.954,86

6.6.2 Gewerbesteueraufkommen - Grafik -

Gewerbesteueraufkommen der Stadt Kleve 1997 bis 2007

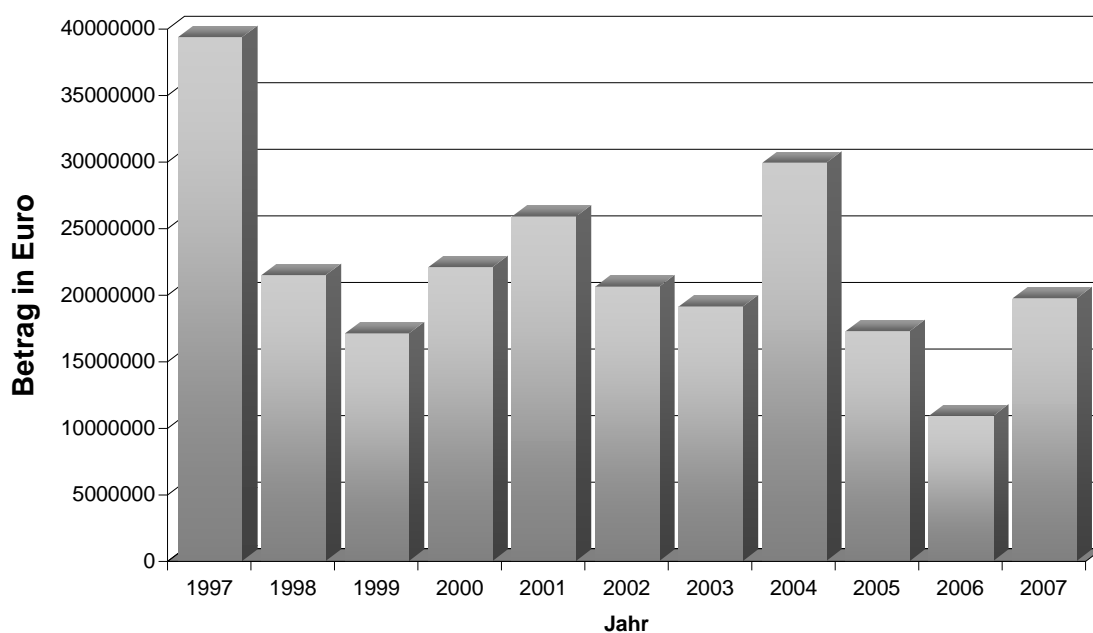

6.6.3 Steuer- und Gebührensätze 2007

Art der Gebühr	Steuer- / Gebührensatz	Veranlagte Einheiten
Grundsteuer A	Steuerhebesatz 192 %	ca. 950 land- und forstwirtschaftliche Grundstücke
Grundsteuer B	Steuerhebesatz 381 %	ca. 18.500 andere Grundstücke
Gewerbesteuer	Steuerhebesatz 403 %	ca. 600 Betriebe/Personen
Vergnügungssteuer in Spielhallen Geldspielgeräte Unterhaltungsgeräte in Gaststätten Geldspielgeräte Unterhaltungsgeräte	13 % vom Einspielergebnis 34,00 € je Gerät 13 % vom Einspielergebnis 26,00 € je Gerät	177 Geräte 9 Geräte 38 Geräte 2 Geräte
Hundesteuer für 1 Hund für 2 Hunde für 3 und mehr Hunde Zwingersteuer Gefährliche Hunde LHundG	54,00 € je Hund 81,00 € je Hund 96,00 € je Hund 81,00 € je Zwinger 432,00 € je gefährl. Hund	2.695 Hundehalter 201 Hundehalter 17 Hundehalter 5 Züchter 11 Hundehalter
Kanalbenutzungsgebühr	0,73 € je cbm	ca. 14.100 Haushalte
Niederschlagswassergebühr	0,27 € je qm bebauter Fläche	ca. 13.500 Haushalte
Großabnehmer von mehr als 12.000 cbm Frischwasser	Staffelpreise	6 Einleiter
Klärwerksgebühr gewerbliche Abwässer	1,16 € je cbm nach tatsächlicher Verschmutzung (CSB)	ca. 14.100 Haushalte 4 Einleiter
Straßenreinigungsgebühr	gestaffelt nach Säuberungshäufigkeit u. Straßenart	ca. 10.500 Grundstücke
Abfallentsorgungsgebühr	Grundgebühr je Einwohner/ EWG = 53,40 €, ohne Bio- tonne = 38,76 €, Gefäß- gebühr je 30 L Restabfall = 35,04 €	47.725 Einwohner 6.305 Einwohnerequivalente 1.561 Einwohner ohne Bio 1.621 Einwohnerequivalente ohne Bio

6.7 Liegenschaften

6.7.1 Ankäufe von Grundstücken

Grunderwerb	Straße/Gebiet	Grundstücksgröße in m ²
für Straßenzwecke	Bresserbergstraße (Stich)	89
	In de Klink	30
	Költjes Wey	114
	Königsallee	208
	Mittelweg	3
	Mittelweg (Stich)	735
	Papenfeldweg (Stich)	334
	Postdeich (Oraniendeich)	50
	Rubensweg	2
	Treppkesweg	10
	Van-Eyll-Straße	12
	Worchester Straße	5
für städtebauliche Zwecke	Gemeindebedarfsflächen Freiflächen	279.250
insgesamt		280.842

6.7.2 Verkäufe von Grundstücken

Art der Grundstücke	Anzahl/Straße/Gebiet	Grundstücksgröße in m ²
Baugrundstücke		
- für Einfamilienhäuser	12	7.207
- für Mehrfamilienhäuser	-	-
Gewerbegrundstück(e)		
nicht benötigte Straßenflächen	Wiesenstraße Treppkesweg	32 11
nicht benötigte Freiflächen	-	
Erbbaugrundstücke	-	
insgesamt		7.250

6.7.3 Städtischer Grundbesitz

Art des Grundbesitzes	2007	2006	2005
Städtische Gebäude	128	133	135
Städtische Wohnungen	134	149	153

6.7.4 Umlegungsverfahren

Im Jahre 2007 wurden keine Umlegungsverfahren durchgeführt.

7.0 Öffentliche Sicherheit und Ordnung

7.1 Sicherheits- und Ordnungsrecht

Art der Maßnahme	Zahl
Ordnungsverfügungen zur Vermeidung von Obdachlosigkeit	31
Ordnungsverfügungen zur Gefahrenabwehr allgemein	2
Erlaubnisse Landes-Hunde-Gesetz NRW	4
Ordnungsverfügungen nach dem Landeshundegesetz NRW (Zwangsmittelfestsetzungen)	12
Einziehung von Hunden (LHundG NRW)	0
Ordnungswidrigkeiten (allgemein)	150
Einweisung in die Rheinische Landeslinik (Sucht -, Geisteskranke) ohne Amtshilfe	44
Rattenbekämpfung (Einzelmaßnahmen)	314
Munitionsfunde	12
Davon Bombenfunde	1
Absuchen von Grundstücken aufgrund vermuteter Munitionsfunde	13
Anträge auf Luftbildauswertung	30
Genehmigungen zur Beförderung von Leichen und (Ausgrabungen)	49 (2)
Durchgeführte Bestattungen	22
Ermittlung von bestattungspflichtigen Angehörigen bzw. Ermittlung von Nachlasspflegschaften	34
Allgemeine Ermittlungen (Sperrgutabfuhr)	ca. 1.000 ca. 6
Anträge auf Erteilung von Jagdscheinen	0
Zählungen und Erhebungen (z.B. Bodennutzungserhebungen, Viehzählungen)	5
Preisüberwachungen (ausgenommen Märkte)	1
Ordnungsverfügungen wegen Schulversäumnissen bzw. zwangsweise Zuführung zur Schule	15
Bekämpfung übertragbarer Krankheiten nach dem Infektionsschutzgesetz	0
Desinfektionen	0
Untersagungen des Schul- bzw. Kindergartenbesuchs nach dem Bundesseuchengesetz/ Infektionsschutzgesetz	0
Immissionsschutz	
- Mängel an Heizungsanlagen	6
- Ordnungsverfügungen	4
Allgemeine Maßnahmen im Rahmen der allg. Gefahrenabwehr	ca. 1.800
Angekündigte Räumungsklagen	28
Davon Unterbringung im Obdachlosenbereich	2
Obdachlosenmeldungen	72
Davon Unterbringung im Obdachlosenbereich	29
Einsätze / Anforderungen des Bereitschaftsdienstes außerhalb der Dienstzeiten	122
Brauchtsfeuer / Maßnahmen:	
- Osterfeuer	121
- Martinsfeuer	4
Erlaubnis zum Verbrennen von pflanzlichen Abfällen	8
Anzeigen Feuerwerk	13

7.2 Schutz der Jugend in der Öffentlichkeit

Art der Maßnahme	Zahl
Durchgeführte Überprüfungen, davon	23
in Gaststätten	5
in Diskotheken	8
in Jugendheimen	1
in Spielhallen und Videotheken	1
in sonstigen Fällen (Spielplätze, Kioske u.a.)	8
Ausnahmegenehmigungen/Ordnungsverfügungen nach dem Jugendschutzgesetz (JugendschutzG)	9
Durchgeführte Besprechungen und Beratungen	11
Ordnungswidrigkeitenverfahren bei Verstößen gegen das JugendschutzG	1
Beantragung von Strafverfahren	0

7.3 Gewerbewesen

Art der Maßnahme	Zahl
Gewerbebeanmeldungen	527
Gewerbeabmeldungen	521
Gewerbeummeldungen	146
Schriftliche Auskünfte aus der Gewerbekartei	ca. 900
Mündliche Auskünfte aus der Gewerbekartei (geschätzt)	ca. 1.100
Überprüfung von Schankanlagen	0
Endgültige Erlaubnisse nach dem Gaststättengesetz	24
Erlaubnisse für den Betrieb einer Spielhalle	2
Widerruf Erlaubnis Gaststätten	3
Widerruf Erlaubnis Spielhallen	1
Ablehnung Erlaubnis Gaststätten	0
Ablehnung Erlaubnis Spielhallen	1
Ablehnung Erlaubnis sonst. Gewerbe (z.B. Bewachungsgewerbe)	0
Überwachung von Preisauszeichnungen auf Märkten	1
Verkürzung der Sperrzeiten für Gaststätten	0
Reisegewerbekarten	10
vorübergehende Gestattungen	70
Marktfestsetzung gem. § 69 Gewerbeordnung	19
Überprüfung auf Einhaltung der Sperrzeit/ Überprüfung Spielhallen	0 / 1
Verträge Wochenmarkt	50
Verträge Kirmesbeschicker/ Absagen	161 / 416

7.4 Verkehrswesen

7.4.1 Verkehrsregelnde Maßnahmen

Art der Maßnahme	Zahl
Beseitigung von Verkehrshindernissen (davon Ordnungsverfügungen)	54 (19)
Verkehrszählungen und sonstige Erhebungen	17
Verkehrsschauen/ Unfallkommissionen/ Ortstermine/ Besprechungen	180
Einzelentscheidungen über Verkehrsregelungen	199
Verkehrsregelungen bei Veranstaltungen	69
Entscheidung über die Einrichtung von verkehrsberuhigten Bereichen / Zonengeschwindigkeitsbeschränkungen einschließlich flankierender Maßnahmen	11
Straßensperrungen und Verkehrsregelungen aufgrund von Baumaßnahmen (schriftlich/mündlich)	416
Einzelentscheidungen bezüglich Fußgängerüberwegen	1
Einzelentscheidungen bezüglich Lichtsignalanlagen	8
Ausnahmegenehmigungen allgemein	249
Anwohnerparkausweise	266
Erteilung von Ausnahmegenehmigungen für Schwerbehinderte (einschließlich Verlängerungsanträge)	227
Erlaubniserteilung für sportliche Veranstaltungen (z.B. Citylauf)	12
Genehmigung von Umzügen (z.B. Rosenmontagszug)	54
Stellungnahmen im Rahmen des gewerblichen Kraftverkehrs / Gefahrguttransporte / Schwertransporte	6 / 2 / 234
Sondernutzungsangelegenheiten einschließlich der Anfragen für Zirkusgastspiele	342
davon erteilte Genehmigungen	325
davon Ablehnungen	17
Widersprüche in Verkehrs- und Sondernutzungsangelegenheiten	3
Genehmigungsverfahren nach dem Luftverkehrsgesetz	5

7.4.2 Überwachung des ruhenden Verkehrs

Art der Maßnahme	Zahl
Bußgeldbescheide	2.907
Gebührenpflichtige Verwarnungen	21.700
Vereinnahmte Verwarn- und Bußgelder	294.668
Verhängung von Fahrverboten (1-2 Monate)	0

7.5 Feuerschutzwesen

7.5.1 Besetzung der Feuerwehr

Gruppen: 12

aktive Feuerwehrmänner (einschließlich Musikzug): 388 (+ 25 Jugendfeuerwehr)

7.5.2 Anschaffungen im Bereich Feuerschutzwesen

Anschaffungsgegenstand	Kosten in €	Pauschale Zuweisung des Landes in €	Pauschaler Zuschuss Provinzialvers. in €
persönliche und sachliche Ausrüstung	8.122,14	97.364,53	0,00
LKW-Nachschub	69.739,63		
LF 10/6 Kellen	158.605,11		
Funkgerät 2-Meter Band	945,79		

7.5.3 Feuerwehreinsätze nach Löschzügen/ Löschgruppen

Löschzug / Löschgruppe	Einsätze im Jahr 2007	Einsätze im Jahr 2006
Donsbrüggen	9	8
Düffelward	17	6
Griethausen	10	13
Keeken / Bimmen	11	2
Kellen	33	33
Kleve	195	243
Materborn	37	32
Reichswalde	7	9
Rindern	19	15
Schenkenschanz	4	5
Warbeyen	8	9
Wardhausen / Brienen	9	5
Insgesamt	359	380

Hinzu kommen 180 Sturmeinsätze am 18.01.2007 für die Löschgruppen bzw. Löschzüge Kleve, Kellen, Materborn, Rindern, Griethausen, Donsbrüggen, Reichswalde, Warbeyen, Wardhausen-Brienen und Keeken, sowie am 20.01.2007 nochmals 20 Sturmeinsätze für die Löschgruppen bzw. Löschzüge Kleve, Kellen, Materborn, Rindern, Griethausen und Wardhausen-Brienen.

Am 10.06.2007 wurden 200 Unwettereinsätze durch die Löschgruppen bzw. Löschzüge Kleve, Materborn, Rindern, Kellen, Wardhausen-Brienen, Reichswalde, Griethausen, Donsbrüggen, Keeken und Düffelward abgewickelt.

7.5.4 Leistungsbescheide

Art	Anzahl	Kosten gesamt in €
Fehleinsätze Brandmeldeanlagen	67	6.990,32
Kostenersatz Feuerwehreinsätze	5	4.438,83

7.5.5 Feuerwehreinsätze nach Einsatzart

Art des Einsatzes	Einsätze		
	2007	2006	2005
Fehlalarmierungen insgesamt	96	112	119
darunter blinde Alarme	12	23	26
darunter böswillige Alarme	4	4	4
Einsätze bei Bränden insgesamt	104	84	66
davon Großbrände	2	3	2
davon Mittelbrände	8	8	7
davon Kleinbrände	94	73	57
darunter Brände von			
Wohngebäuden	33	29	21
landwirtschaftl. Betrieben	2	3	1
Gewerbe- u. Industriebetrieben	6	5	4
Verwaltungs- u. Bürogebäuden	2	0	1
sonstigen Gebäuden	0	0	0
Versammlungsräumen	0	0	1
Fahrzeugen	6	12	7
Wald	2	2	0
sonstige Brände	53	33	31
Hilfeleistungen insgesamt	493	108	128
davon Sturm	209	7	8
dabei tot geborgene Personen	2	0	3
aus Notlagen befreite Personen	19	24	13
Wasserschäden	203	5	5
Feuerwehreinsätze insgesamt	597	192	194

7.6 Versicherungswesen

Durch den Sitz der Servicestelle der Deutschen Rentenversicherung in Kleve beschränkt sich die Aufgabe auf die Bearbeitung von Amtshilfeersuchen, da die Rentenansträge direkt bei der Deutschen Rentenversicherung gestellt werden und dort auch die Rentenberatungen durchgeführt werden. Die bei der Stadt Kleve eingehenden Anträge werden an die Deutsche Rentenversicherung weitergeleitet. Im Jahre 2007 wurden insgesamt 23 Amtshilfeersuchen bearbeitet (2006 = 31), die sich wie folgt einstufen lassen:

- Prüfung, ob aufgrund der vorliegenden Altbestandskarten Zeiten von Zwangsarbeit, landwirtschaftliche Beschäftigungszeiten etc. nachgewiesen werden können,
- Prüfung, ob Zeiten aus den vorliegenden Verzeichnissen der neu ausgestellten bzw. umgetauschten Versicherungskarten der Invaliden-, Arbeiter- oder Angestelltenversicherung nachgewiesen werden können,
- Anstellung von Rechtsnachfolgerecherchen bei der Auszahlung von Sterbegeldern aus der niederländischen Rentenversicherung und
- Ermittlung früherer Meldeanschriften im Archiv des Meldeamtes

8.0 Schulverwaltung

8.1 Allgemeinbildende Schulen der Stadt Kleve und deren Schüler

(Stand: 15.10.2007)

Schule	Klassen	Schüler		
		männlich	weiblich	zusammen
Christus-König-Grundschule 1)	9	101	88	189
Grundschule Donsbrüggen	4	39	31	70
Grundschule Griethausen	4	36	52	88
Grundschule Keeken	4	38	38	76
Grundschule Reichswalde	8	108	87	195
Joh.-Sebus-Grundschule Rindern	4	52	55	107
Karl-Leisner-Grundschule 1)	16	189	149	338
Lutherschule	5	72	60	132
Marienschule	10	121	119	240
Unterstadtschule 1)	6	72	72	144
Willibrordschule	12	141	140	281
Grundschulen insgesamt 2007	82	969	891	1.860
dagegen 2006	84	985	949	1.934
dagegen 2005	89	949	1.018	1.967
Wilhelm-Frede-Hauptschule	18	213	214	427
Konrad-Adenauer-Hauptschule	19	245	199	444
St.-Anna-Hauptschule	14	171	142	313
Hauptschulen insgesamt 2007	51	629	555	1.184
dagegen 2006	53	672	585	1.257
dagegen 2005	54	686	589	1.275
Realschule Kleve	26	356	379	735
Realschule Kellen	21	265	317	582
Realschulen insgesamt 2007	47	621	696	1.317
dagegen 2006	47	623	698	1.321
dagegen 2005	48	619	705	1.324
Sonderschule f. Lernbeh. 2007	10	94	48	142
dagegen 2006	11	110	49	159
dagegen 2005	12	122	51	173
Johanna-Sebus-Gymnasium 2)	9	102	136	238
Konrad-Adenauer-Gymnasium 2)	19	268	284	552
Freiherr-vom-Stein-Gymnasium 2)	21	299	309	608
Gymnasien insgesamt 2007	49	669	729	1.398
dagegen 2006	48	663	743	1.406
dagegen 2005	48	657	753	1.410
Schulen insgesamt 2007	239	2.982	2.919	5.901
dagegen 2006	243	3.053	3.024	6.077
dagegen 2005	251	3.033	3.116	6.149

1) einschl. Schulkindergärten

2) Schulklassen der Sekundarstufe I

8.2 Schülerzahlen an den städtischen Schulen nach Schularten - Grafik -

Entwicklung der Schülerzahlen an den städtischen Schulen 1975 bis 2007

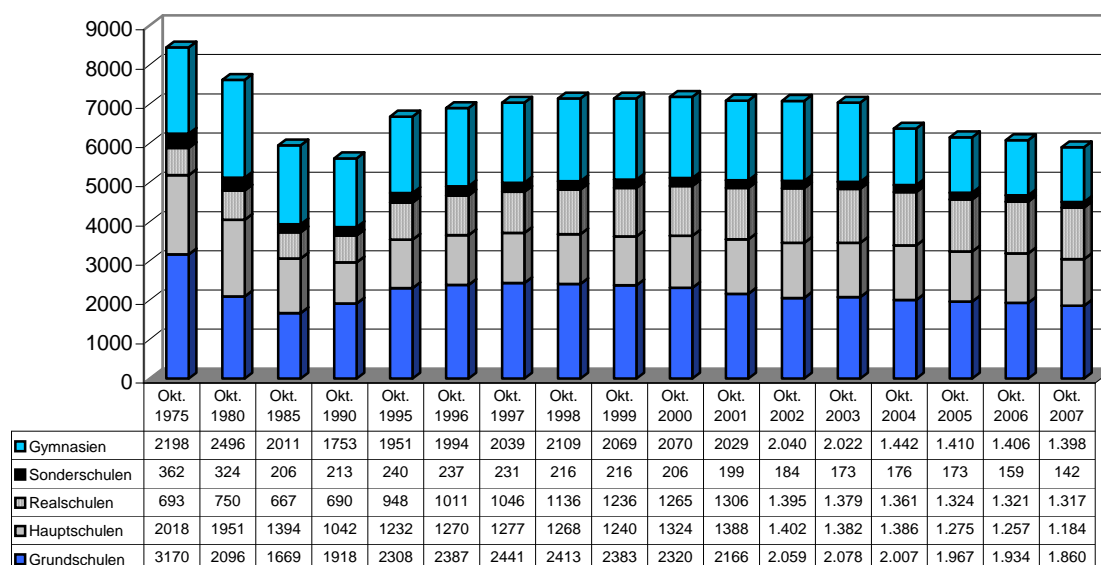

8.3 Schüler mit ausländischer Staatsangehörigkeit

Staatsangehörigkeit	Ausländische Schüler					insgesamt
	davon waren in					
	Grund- schulen	Haupt- schule	Real- schul	Sonder- schule	Gym- nasien	
Italien	2	1	0	0	0	3
ehem. Jugoslawien	11	11	1	1	3	27
Spanien	3	1	0	0	0	4
Türkei	69	25	3	0	4	101
Sonstige	121	41	36	13	3	214
insgesamt	206	79	40	14	10	349

8.4 Anteil der auswärtigen Schüler

Wohnsitz	Auswärtige Schüler					insgesamt
	davon waren in					
	Real- schule Kellen	Real- schule Kleve	Joh.-Seb. Gymnasium	Konr.-Ad. Gymnasium	Freih.-v.- St. Gymnasium	
Bedburg-Hau	55	133	51	164	113	516
Kranenburg	143	34	45	76	156	454
Sonstige		2	3	12	6	23
insgesamt 2007	198	169	99	252	275	993
dagegen 2006	192	172	136	251	246	997
dagegen 2005	80	168	163	210	253	874

9.0 Kultur

9.1 Konzerte und Theater der Stadt Kleve

Veranstaltungsart	Anzahl	Durchschnittliche Besucherzahl
Reihenkonzerte	8	365
Matineekonzerte	6	110
Sonderveranstaltungen	1	283
Forstgartenkonzerte	13	250
Theatervorstellungen	10	284

9.2 Abonnenten

Saison	Abonnennten								
	Reihen- konzerte	Theater						Theater insgesamt	Insgesamt
		Wahlabo			Familienabo				
		I	II	III	I	II	III		
1999/2000	497	234	61	21	9	9	0	334	831
2000/2001	480	224	89	23	0	10	0	346	826
2001/2002	402	178	85	15	0	11	0	289	691
2002/2003	410	249	68	27	6	4	0	354	764
2003/2004	375	193	52	21	14	3	0	283	658
2004/2005	334	76	178	32	0	14	0	300	634
2005/2006	323	95	178	36	7	3	0	319	642
2006/2007	293	89	111	35	7	3	0	245	538
2007/2008	292	77	99	31	7	3	0	217	509

Abo I = 6 Stücke; Abo II = 8 Stücke; Abo III = 12 Stücke

9.2.1 Entwicklung der Konzert- und Theaterabonnentenzahlen - Grafik -

Entwicklung der Abonnentenzahlen bei Konzerten und Theateraufführungen

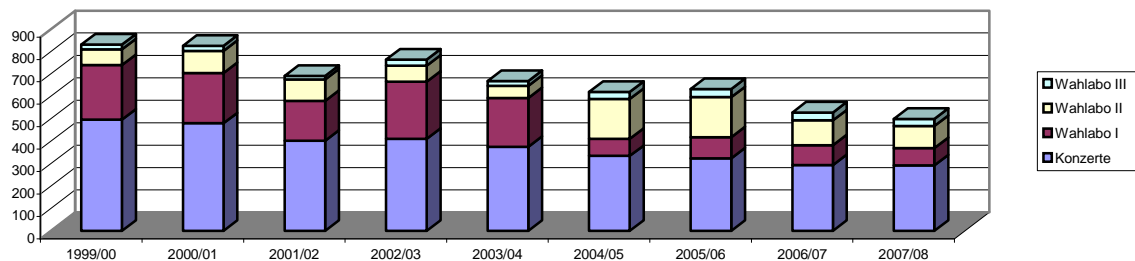

9.3 Medienbestand und -ausleihe der Stadtbücherei

Stand	31.12.2007	31.12.2006	31.12.2005
Medienbestand	64.668	64.117	61.544
Ausleihen	121.758	120.228	120.676
Benutzer (aktive Leser)	2.497	2.519	2.675

9.4 Veranstaltungen in Klever Mehrzweckhallen

Veranstaltungsart	Mehrzweckhalle Materborn	Mehrzweckhalle Rindern
Karneval	12	1
Musik und Tanz		
Ausstellungen und Vorträge		
Betriebs-/Weihnachtsfeiern	1	
Sportliche Veranstaltungen	1	
Sonstige Veranstaltungen		

9.5 Veranstaltungen in der Klever Stadthalle

9.5.1 Städtische Veranstaltungen

Art der Veranstaltung	Anzahl	Gesamtbesucherzahl	Durchschnittszahl
Orchesterkonzerte (Reihenkonzert)	8	2923	365
Matineekonzerte			
Theaterstücke	10	2838	284
Kinder- und Puppentheaterstücke	7	2590	370
insgesamt	25	8351	334

9.5.2 Sonstige Veranstaltungen

Art der Veranstaltung	Veranstaltungen		
	2007	2006	2005
Theater, Operetten, Ballett, Jugendtheater Klassische Konzerte, Modern Concerts Jugendkonzerte	15	33	38
Kinder- und Puppentheater	2	10	9
Gesellschaftliche Veranstaltungen	17	13	15
Tagungen und Seminare	8	2	6
Ausstellungen	2	1	8
Messen, Märkte, Börsen	4	3	3
Sonstiges (Proben, Um- u. Abbautage)	37	25	32
insgesamt	85	87	111

9.6 Museum Kurhaus Kleve

Zeitraum	Name des Künstlers	Titel der Ausstellung
Bis 25.02.2007	Giuseppe Penone	Giuseppe Penone
18.03. – 12.08.2007	Ewald Mataré	Ewald Mataré: Aquarelle
22.04. – 12.08.2007	Gemeinschaftsausstellung	Revue – 10 Jahre MKK
26.08. – 31.12.2007	Robert Indiana	Robert Indiana

9.6.1 Entwicklung der Besucherzahlen Museum Kurhaus Kleve - Grafik

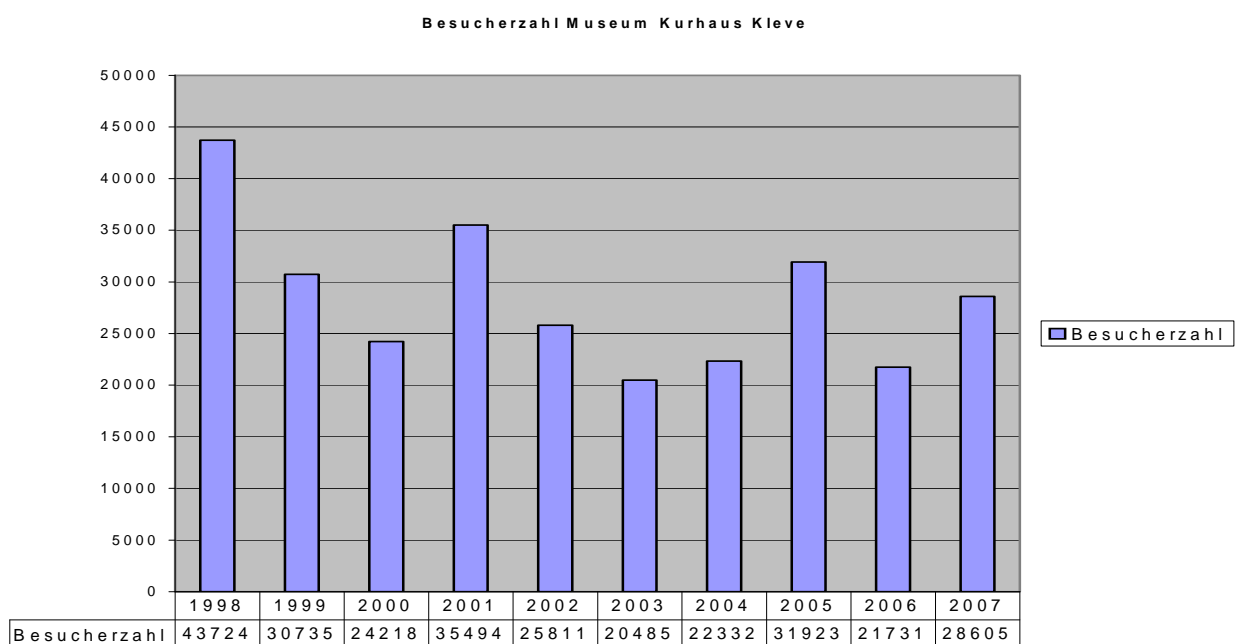

9.7 Veranstaltungen der Volkshochschule Kleve

Fachbereiche	Veranstaltungen		
	Teilnehmende	Unterrichtsstunden	Zahl
Mensch-Gesellschaft-Politik	946	137	25
Persönlichkeit-Kommunikation	468	391	21
Kunst-Kultur	1.348	2.138	94
Entspannung-Gymnastik	1.235	2.065	88
Natur-Umwelt-Technik	398	69	22
Wirtschaft-Beruf-Datenverarbeitung	1.027	1.645	100
Fremdsprachen	2.404	6.224	175
Grundbildung-Schulabschlüsse	65	1.009	7
Weiterbildung auf Bestellung	215	254	16
Besondere Veranstaltungen- Fortbildungen-Ausstellungen- Junge VHS-Beratung-Prüfungen- Studienfahrten	2.735	479	58
insgesamt 2007	10.841	14.411	606
davon in Kleve	9.746	12.286	517
in Emmerich	613	1.201	47
in Rees	482	888	40
dagegen insgesamt 2006	10.696	13.198	586
2005	10.814	12.685	584

9.7.1 Besonderheiten im Bereich VHS

Die Zahl der Zugriffe auf der VHS-Startseite und der prozentuale Anteil der Online-Anmeldungen sind im Vergleich zum Vorjahr weiter gestiegen. Im Jahr 2007 informierten sich 34.430 Personen auf der Homepage der VHS, 9 % mehr als im Vorjahr. Die Zahl der Anmeldungen über das Internet steigerte sich um 7 % auf 1.782.

Nach der Umstellung der internen Software auf das neue VHS-Kursverwaltungsprogramm SQL-BASys unter Oracle 9i erfolgte 2007 die Anbindung der Außenstelle Emmerich. Sie verfügt nun über einen Zugriff auf die VHS-interne Seminarverwaltung und kann die aktuellen Anmeldezahlen und Teilnehmerlisten direkt vor Ort abrufen.

Seit Januar 2006 ist die VHS Kleve akkreditierte Beratungs- und Ausgabestelle für den Bildungsscheck NRW, mit dem die Landesregierung aus Mitteln des Europäischen Sozialfonds die Weiterbildung von Beschäftigten in Kleinen und Mittleren Unternehmen bis max. 500,- € fördert. Die Anzahl der Beratungen stieg um 300 %. 43 Firmen und 255 Einzelpersonen ließen sich beraten und erhielten insgesamt 390 Bildungsschecks.

Zusätzlich zu den Regelveranstaltungen führte die VHS 2007 16 Schulungen für Firmen und öffentliche Einrichtungen mit 262 Unterrichtsstunden in den Bereichen Fremdsprachen, EDV und Rhetorik/Kommunikation durch. 215 Personen nahmen teil.

Die Zusammenarbeit mit den weiterführenden Schulen des Einzugsgebietes wurde weiter intensiviert. Im Herbst 2007 erfolgte der Start von 2 ESF-Maßnahmen

„XPERT-PC-Basiszertifikat und interkulturelles Basiswissen“ in Kooperation mit den Klever Realschulen. Die Nachfrage war erfreulich hoch. Die Kurse schließen im Sommer 2008 mit den Zertifikatsprüfungen ab. Schülerinnen und Schüler der Klassen 10 der Realschule Hoffmannallee nahmen an einer Prüfung XPERT-PC-Zertifikat Tabellenkalkulation mit Excel teil. Es konnten 14 Zertifikate überreicht werden. In Zusammenarbeit mit Schulen wurden außerdem Tastschreibkurse mit entsprechenden Zertifikaten in den Klever Realschulen und der Hauptschule Bedburg-Hau erfolgreich durchgeführt.

Die VHS hat im Jahr 2007 Angebote zu Erziehungsfragen und Pädagogik, teilweise in Zusammenarbeit mit Stadt- und Kreisjugendamt sowie mit dem Familienzentrum der Stadt Kleve, fortgeführt, neu entwickelt oder ausgebaut darunter u. a.:

- „Entwicklungspsychologie konkret“ - Fortbildung für Erzieher/innen.
- Vortrag „Lernen zwischen Leistung und Spiel“ – Förderung von Kindern im Kindergarten.
- 2 Soziale Trainingskurse für straffällig gewordene Jugendliche im Auftrag des Jugendamtes der Stadt Kleve.
- Qualifizierung von pädagogisch Tätigen als Trainer/innen im Projekt „Mut tut gut“ in Kooperation mit Kreispolizeibehörde Kleve und VHS Bergisch Land.
- Fortbildungsreihe für Mitarbeiter/innen des Familienzentrums Kleve/Kita Morgenstern, gefördert aus Mitteln des Europäischen Sozialfonds ESF.
- Erstmalige Durchführung der Tagesmütterqualifizierung mit Abschluss Tagesmütter/-väterpass, gefördert aus Mitteln des Europäischen Sozialfonds ESF.
- Fortbildungsreihe zur Arbeit mit aggressiven Jugendlichen in Kooperation mit dem Kreisjugendamt, Baustein 1, gefördert aus Mitteln des Europäischen Sozialfonds ESF.

Das Projekt „Second language learning through the experience of intercultural activities“, das die VHS seit 2005 gemeinsam mit Weiterbildungseinrichtungen aus Irland, Italien, England und der Slowakei durchführt, wurde ein zweites Mal aus Mitteln des Europäischen Sokrates-Programms Grundtvig 2 (Lernende Partnerschaft) gefördert. Für einheimische und ausländische Mitbürgerinnen und Mitbürger wurden im Laufe des Jahres drei Veranstaltungen durchgeführt, in denen sich dieser Personenkreis über alle Sprachbarrieren hinweg im gemeinsamen Tun begegnen konnte: Begegnungsabend „Meine Heimat - deine Heimat – unsere Heimat“, Theaterworkshop „Theater International“ und Fotoprojektgruppe „Fremde(s) am Niederrhein“. Einen Überblick über die Projektaktivitäten und die Projekttreffen bei den europäischen Partnern erhält man unter www.klevemobil.de.

Die Nachfrage nach Integrationskursen „Deutsch als Fremdsprache“ in Zusammenarbeit mit dem Bundesamt für Migration und Flüchtlinge steigt ständig. Die Intensivkurse mit 12 – 16 Wochenstunden vormittags verzeichneten 2007 insgesamt 578 Belegungen, dies entspricht einer Steigerung von 30,4 %. Die ersten Teilnehmenden haben die insgesamt 600 Unterrichtsstunden plus anschließenden Orientierungskurs durchlaufen. 28 Prüflinge legten im Juni 2007 die Zertifikatsprüfung Deutsch B1 ab.

Zum Jahresthema „Begegnungen...“ führte die VHS im ersten Halbjahr 10, im zweiten Halbjahr 12 Veranstaltungen mit insgesamt 990 Teilnehmenden durch.

9.7.2 Besondere Veranstaltungen

Datum	Veranstaltung	Teilnehmerzahl
27.2.	„Jetzt konzentrier dich endlich mal“ – Konzentrationsförderung in Elternhaus und Schule, Vortrag und Tagesseminar in Kooperation mit der Realschule Kellen	95
28.2.-20.4.	Beteiligung an den Jüdischen Kulturtagen im Rheinland mit mehreren Veranstaltungen und Ausstellung zu Geschichte und Bedeutung des Davidsterns, einem Stadtrundgang zur jüdischen Geschichte Kleves und einer Exkursion zum jüdischen Gemeindezentrum in Duisburg	209
25.4.	Ängste und Träume – Musikalische Lesetour mit Sebastian Krumbiegel und Kristof Hahn in Kooperation mit Caritasverband Kleve und Ev. Kirchengemeinde	181
15.6.	Musikalische Sommernacht an der Schwanenburg	1200
16.8.	„Trommeln für die Weiterbildung“ – langer Abend der Offenen Tür im VHS-Haus mit Beratungs- und Schnupperangeboten	200
9.11.	„Reminiszenzen“, Konzert mit Milde Lukic und Geriet Dannen (Sarajevo/Nijmegen)	102
13.11.	Klevert Zukunftsgespräche mit Dr. Hennig Scherf zum Thema „Grau ist bunt. Was im Alter möglich ist“	190
15.10. – 29.11	Vortragsreihe „Kleve an der Wiege epochaler Reformen – 250 Jahre Freiherr vom und zum Stein“ in Zusammenarbeit mit Freiherr-vom-Stein-Gymnasium, Stadtarchiv und Klevischer Verein für Kultur und Geschichte	523

9.7.3 Ausstellungen

Zeitraum	Ausstellung	Teilnehmerzahl
05.03.2007-27.04.2007	Der Davidstern: Geschichte und Bedeutung	150
20.06.2007-03.09.2007	Arbeiten von Teilnehmenden aus dem Fach „Kunst“	200
12.10.2007-30.11.2007	Türkische Begegnungen – Aquarelle, Radierungen, Gemälde und Zeichnungen von Christel Verhalen	165

10.0 Sozialwesen

10.1 Ausgaben und Einnahmen SGB II und SGB XII

Art der Ausgaben bzw. Einnahmen	Leistungen		
	2007		
	außerhalb	innerhalb	insgesamt
	von Einrichtungen		
1.000 €			
Ausgaben			
Leistungen der Grundsicherung für Arbeitssuchende (SGB II)			
Laufende Leistungen	21.463		21.463
abweichende Leistungen	102		102
Eingliederungsmaßnahmen	3.023		3.023
insgesamt	24.588	0	24.588
Sozialhilfe (SGB XII)			
HzL 3. Kapitel SGB XII	364		364
HzL 4. Kapitel SGB XII	2.006		2.006
Hilfe zur Gesundheit	711		711
Eingliederungshilfe für behinderte Menschen			0
Hilfe zur Pflege	169		169
Hilfe z.Überw.Bes.soz. Schwierigkeiten	1		1
Hilfe in anderen Lebenslagen	15		15
insgesamt	3.266	0	3.266
Ausgaben insgesamt	27.854	0	27.854
Einnahmen			
Leistungen der Grundsicherung für Arbeitssuchende (SGB II)			
vermischte Einnahmen (§ 22 + 23 SGB II)	3		3
Einnahmen zu KdU/Heizung	230		230
Einnahmen Grundsicherung	432		432
Einnahmen Eingliederungshilfen	11		11
Einnahmen Perspektive 50+/58+	0		0
insgesamt	676	0	676
Sozialhilfe (SGB XII)			
HzL	218		218
Hilfe zur Pflege	9		9
Eingliederungshilfe für behinderte Menschen	0		0
Hilfe zur Gesundheit	0		0
Hilfe in anderen Lebenslagen	3		3
insgesamt	230	0	230
Einnahmen insgesamt	906	0	906
Reinausgaben (A./E)	26.948	0	27.178

Mit Wirkung vom 01. Januar 2005 werden die bisher nebeneinander stehenden Leistungen „Hilfe zum Lebensunterhalt“ nach dem Bundessozialhilfegesetz (BSHG) und „Arbeitslosenhilfe“ nach dem Sozialgesetzbuch Drittes Buch (SGB III) zu einer einheitliche Leistung „Arbeitslosengeld II (ALG II) / Sozialgeld“ nach dem Sozi-

algesetzbuch Zweites Buch (SGB II) zusammengeführt. Diese neue Leistung ist Teil der „Grundsicherung für Arbeitssuchende“.

Bestandteil der „Grundsicherung für Arbeitssuchende“ sind zum einem Leistungen zur Eingliederung in Arbeit und zum anderen Leistungen zur Sicherung des Lebensunterhaltes.

Mit der Leistung aus der Grundsicherung sollen erwerbsfähige Hilfebedürftige vor allem bei der Aufnahme oder Sicherung einer zumutbaren Erwerbstätigkeit unterstützt werden. Zumutbar ist dabei jede Arbeit, zu der der Hilfebedürftige geistig, seelisch und körperlich in der Lage ist.

10.1.1 Integrationserfolge

Im Jahr 2007 hat es kreisweit insgesamt 4377 Vermittlungen (einschl. 49 Sonstige) gegeben.

Sie stellen sich wie folgt dar:

	Vollzeit	Teilzeit	400 €Job	Ausbildung	Gesamt
Kreis Kleve	2.794	265	1.060	209	4328
Stadt Kleve	421	40	149	61	671

10.2 Ausgaben für Asylbewerber

Art der Ausgaben bzw. Einnahmen	Leistungen					
	2007			2006		
	außerhalb von Einrichtungen	innerhalb	insgesamt	außerhalb von Einrichtungen	innerhalb	insgesamt
	1.000 €			1.000 €		
Ausgaben						
Hilfe gemäß Asylbewerberleistungsgesetz						
Laufende Hilfe u. einm. Leistungen	462		462	542	0	542
Leistungen bei Krankheit, Schwangerschaft u. Geburt	129		129	145	0	145
Ausgaben insgesamt	591	0	591	687	0	687
Einnahmen						
Kostenbeiträge und Aufwändungsersatz	8		8	14	0	14
Erstattungen des Landes	155		155	427	0	427
Einnahmen insgesamt	163	0	163	441	0	441
Reinausgaben (A ./. E)	428	0	428	246	0	246

10.3 Leistungen nach dem SGB XII, Kap. 4

Die Grundsicherung ist eine soziale Leistung, die den grundlegenden Bedarf für den Lebensunterhalt älterer und dauerhaft voll erwerbsgeminderter Personen sicherstellt.

Anspruchsberechtigt nach diesem Gesetz sind Personen mit gewöhnlichem Aufenthalt in der Bundesrepublik Deutschland,

- die das 65. Lebensjahr vollendet haben oder
- die das 18. Lebensjahr vollendet haben und unabhängig von der jeweiligen Arbeitsmarktlage aus medizinischen Gründen dauerhaft voll erwerbsgemindert sind,

und die ihren Lebensunterhalt nicht aus eigenem Einkommen und Vermögen bzw. aus dem Einkommen und Vermögen des nicht getrennt lebenden Ehegatten oder des eheähnlichen Partners, soweit es deren Eigenbedarf übersteigt, bestreiten können. Der Bezug einer Rente wegen Alters oder voller Erwerbsminderung wird nicht vorausgesetzt.

Art der Ausgaben bzw. Einnahmen	Hilfe nach dem SGB XII (Grundsicherungsleistungen)					
	2007			2006		
	außerhalb	innerhalb	insgesamt	außerhalb	innerhalb	insgesamt
	von Einrichtungen			von Einrichtungen		
1.000 €			1.000 €			
Ausgaben	2006	0	2006	1830	0	1830
Einnahmen	92	0	92	55	0	55
Reinausgaben (A ./ E)	1914		1914	1775		1775

10.4 Zuschüsse an Einrichtungen, Verbände u.a.

Einrichtung	Zuschusshöhe in €
Altentagesstätten (Betriebs- u. Unterhaltungskosten)	34.681,00 €
Begegnungsstätte Südstadt	36.960,00 €
Solidaritätskreis „Theodor Brauer“	23.000,00 €
Blindenverein	102,00 €
Netzgruppe	1442,00 €
Sozialdienst Kath. Frauen	26.880,00 €
Hafen der Hoffnung	1278,00 €
insgesamt	124.343,00 €

10.5 Besonderheiten im Bereich Sozialwesen

10.5.1 Allgemeines

Insgesamt wurden 444 Widersprüche (2006 = 533) eingelegt.

Von diesen eingelegten Widersprüchen konnten nach nochmaliger Prüfung 22,75 % abgeholfen werden; 13,29 % wurden zurückgezogen. Im Widerspruchsverfahren wurden 42,12 % negativ, 0 % positiv entschieden. In 2,03 % der Fälle wurde den Widersprüchen teilweise stattgegeben.

Negativ	187	42,12 %
Positiv	0	0,00 %
Teilweise	9	2,03 %
Abhilfe	101	22,75 %
Zurückgenommen	59	13,29 %
Sonstige Erledigungen	11	2,48 %
Noch im Verfahren	77	17,34 %
Gesamt	404	100,00%

Klageverfahren Sozialgerichte: 81 + 39 lfd. Verfahren aus 2006 = 120

Von diesen angestregten Klageverfahren vor dem Sozialgericht wurden nach bisheriger Erfahrung ca. 50 % aufgrund unklarer Gesetzesregelung positiv entschieden.

10.5.2 Übergangsheime

Am 31.12.2007 wurden 1 Übergangsheime unterhalten mit einer Gesamtkapazität von 120 Plätzen.

Zum genannten Zeitpunkt waren 45 Personen untergebracht.

10.5.3 Zahl der Hilfeempfänger

Jahr	Fälle			Personen		
	SGB II	AsylbLG	SGB XII	SGB II	AsylbLG	SGB XII
31.12.1997	1.241	204	-	2.459	465	-
31.12.1998	1.178	99	-	2.344	282	-
31.12.1999	1.075	93	-	2.074	256	-
31.12.2000	1.113	118	-	2.173	246	-
31.12.2001	1.083	161	-	2.087	286	-
31.12.2002	1.013	102	-	1.966	185	-
31.12.2003	893	87	242	1.745	147	322
31.12.2004	949	58	332	1.895	99	443
31.12.2005	2.420	46	539	4.840	65	647
31.12.2006	2.511	58	551	5.022	71	657
31.12.2007	2.214	55	554	4.448	80	665

10.6 Aufnahme von Aussiedlern, Asylbewerbern und sonst. Flüchtlingen

Jahr	Zugänge	Abgänge	Soll	Ist
Aussiedler				
31.12.2000	84	0	125%	56,42%
31.12.2001	141	0	125%	117,04%
31.12.2002	11	0	125%	127,10%
31.12.2003	4	0	125%	113,20%
31.12.2004	7	0	125%	83,78%
31.12.2005	6	0	125%	21,20%
31.12.2006	8	0	125%	34,62%
31.12.2007	4	0	125%	33,20%
Asylbewerber / Flüchtlinge				
31.12.2000	115	132	100%	103,20%
31.12.2001	206	34	100%	68,50%
31.12.2002	164	51	100%	82,83%
31.12.2003	98	76	100%	78,75%
31.12.2004	45	25	100%	91,86%
31.12.2005	15	12	100%	73,75%
31.12.2006	36	22	100%	77,63%
31.12.2007	16	30	100%	83,70%

10.6.1 Aufnahme Asylbewerber, Aussiedler und Bürgerkriegsflüchtlinge -Grafik-

Aufnahme Asylbewerber, Aussiedler und Bürgerkriegsflüchtlinge 1997 bis 2007

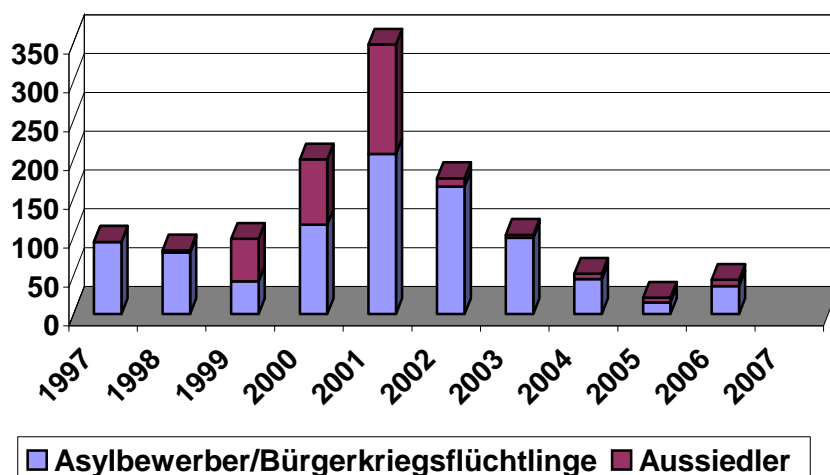

10.7 Sozialer Wohnungsbau

10.7.1.1 Wohnungsbindung

Es wurden in den letzten drei Jahren folgende Wohnberechtigungsscheine ausgestellt:

	2007	2006	2005
Wohnberechtigungsscheine	273	240	275

Der Bestand der öffentlich geförderten Wohnungen (Gesamtbestand) hat sich wie folgt entwickelt:

	Selbstgenutztes Wohneigentum (alle Förderungsarten)	Mietwohnungen (alle Förderungsarten)
Bestand am 01.01.2007	660	1.094
Zugänge	14 -	-
Abgänge	29	45
Zwischensumme	645	1.049
Mietwohnungen in der gesetzlichen Nachwirkung	-	645
Summe aller zu überprüfenden Wohnungen	645	1.694

10.7.1.2 Wohngeld

	2007	2006	2005
Wohngeldberechnungen	1.388	2.219	2.322
Zahlungsvorgänge	6.047	6.804	8.384
Auszahlungsbeträge in €	725.815	1.017.187	1.145.702

10.8 Unterhaltsvorschuss

Stichtag	Laufende Fälle
Am 01.01.2007	426
Zugänge	112
Abgänge	159
Am 31.12.2007	379

11.0 Jugend

11.1 Jugendhilfe

11.1.1 Beistandschaften- und Pflegschaften über Minderjährige

Art	2007	2006
Kinder und Jugendliche in gesetzlicher Amtsvormundschaft	6	7
in bestellter Amtsvormundschaft	46	31
in bestellter Amtspflegschaft	22	27
Beistandschaft für Elternteile	799	711
insgesamt	873	776

11.1.2 Urkundstätigkeit des Jugendamtes

Art der Urkundstätigkeit	2007	2006
Unterhaltsverpflichtung Regelsätze *	44	44
Unterhaltsverpflichtung Rente *	11	24
Unterhaltsverpflichtung Bezifferung *	0	2
Änderung der Unterhaltverpflichtung -Regelsätze	8	11
Änderung der Unterhaltverpflichtung -Rente	5	6
Änderung der Unterhaltverpflichtung -Bezifferung	0	0
Vaterschaftsanerkennung -Vater	14	16
Zustimmungserklärung der Mutter	17	21
Zustimmungserklärung des Amtsvormundes	3	5
Vaterschaftsanerkennung mit Zustimmung	25	22
Vaterschaftsanerkennung mit Unterhalt	7	7
Vaterschaftsanerk. mit Unterhalt u. Zustimmung	0	1
Vaterschaftsanerkennung § 1599 BGB	0	1
Sorgeerklärungen	45	51
Sonstige	1	1
Insgesamt	180	212

* einschließlich Änderungen

11.1.3 Jugendgerichtshilfe

	Jugendliche von 14 - 18 J.		Heranwachsende von 18 - 21 J.		insgesamt
	männlich	weiblich	männlich	weiblich	
in Bearbeitung am 01.01.2007	448	77	344	50	919
Zugänge	209	29	143	20	401
Erledigte Fälle	107	8	51	4	170
unerledigte Fälle am 31.12.2007	550	98	436	66	1150

11.1.4 Hilfen zur Erziehung nach §§ 27 - 41 SGB VIII
Tagespflegen nach § 23 SGB VIII

Jugendhilfefälle	Stand 01.01.2007	Zugänge	Abgänge	Stand 31.12.2007
Familienpflege	92	14	0	106
Erziehungsstelle	1	0	0	1
Heimpflege	48	20	0	68
Mutter-und Kindheim	6	0	4	2
Betreute Wohnform	0	0	0	0
Seelische Behinderung	3	3	0	6
Tagesgruppe	17	0	1	16
Flexible Betreuung	52	2	0	54
Inobhutnahmen	8	0	4	4
Insgesamt:	227	39	9	257
Tagespflege	35	10	0	45

11.1.5 Unterhaltsvorschussangelegenheiten

Stichtag	Laufende Fälle
Am 01.01.2007	426
Zugänge	112
Abgänge	159
Am 31.12.2007	379

11.1.6 Tageseinrichtungen für Kinder

Ortsteil	Tageseinrichtungen							
	insgesamt		davon					
	Ein- rich- tun- gen	Plätze	Kinder- garten- gruppen	Kinder- tages- stätten	Horte	kirchl. Träger	Freie Träger	Städt. Träger
Bimmen	0		0	0	0	0	0	0
Brienen	0		0	0	0	0	0	0
Donsbrüggen	1		2	0	0	1	0	0
Düffelward	1		2	1	0	0	1	0
Griethausen	1		2	0	0	1	0	0
Keeken	0		0	0	0	0	0	0
Kellen	3		7	2	0	1	1	1
Kleve	11		19	1) 5	2) 3	8	3	0
Materborn	4		9	3) 2	4) 2	2	1	1
Reichswalde	2		4	1	0	0	1	1
Rindern	1		3	0	0	1	0	0
Salmorth	0		0	0	0	0	0	0
Schenkensch.	0		0	0	0	0	0	0
Warbeyen	0		0	0	0	0	0	0
Wardhausen	0		0	0	0	0	0	0
insgesamt	24	0	48	10	5	14	7	3

1) 5 Gruppen für 90 Kinder, davon 2 Gruppen für insgesamt 30 behinderte Kinder (Regenbogen), jeweils 1 Gruppe für 20 Tageskinder in Purzelbaum und Böllenstege und Christus-König (ab 01.08.04)

2) 3 Gruppen für insgesamt 60 Hortkinder, davon 2 Hortgruppen für 40 Kinder (Mozartstraße 19), 1 Gruppe für 20 Kinder (Küppersstraße 2 a)

3) Städtische Kindertagesstätte für 40 Kinder (Morgenstern).

4) 2 Gruppen für jeweils 20 Hortkinder im SOS Kinderhaus, Kuhstr. 54, und städt. Kita „Morgenstern“ (beide seit dem 01.12.2001)

Anmerkung: In Griethausen (St. Martin) und Kleve, Spycckstr. (Herz-Jesu) wurde zum 01.08.05 jeweils eine Kindergartengruppe geschlossen. Zum 01.12.05 ist im städt. Kindergarten in Kellen 1 Regelkindergartengruppe in eine Tagesstättengruppe umgewandelt worden.

11.2 Jugendpflege

11.2.1 Jugend- und Freizeitheime

Einrichtung	Betriebskostenzuschuss in €
Heime der offenen Tür (OT)	
Karl-Leisner-Jugendheim	32.690,33
Heime der teiloffenen Tür (TOT)	
Jugendheim der Pfarrgemeinde Christus-König	36.637,51
Jugendheim Materborn	26.473,80
Ludwig-Wolker-Jugendheim	29.888,02
Jugendheim Griethausen	10.450,40
Heime der kleinen offenen Tür (KOT)	
Evangelisches Jugendheim	19.555,09
Sonstige	
Jugendheim Rindern	4.461,00
Jugendheim Warbeyen	3.695,01
Klevert Jugendwerk	
Initiative Jugendhilfe und Lebensberatung	50.953,28
Jugendheim Donsbrüggen	24.000,00
Jugendhaus Moms	10.000,00
insgesamt	248.804,44

11.2.2 Förderung von Veranstaltungen der Jugendverbände

Veranstaltungen	Maßnahmen	Teilnehmer	Veranstaltungstage	Zuschuss in €
Jugendbildung	3	9	2	90,00
Offener Ferienspaß	6	164	23	1.429,50
Tagesveranstaltungen	2	44	2	90,00
Kinder- und Jugendfreizeiten	68	778	485	34.509,47
Internationale Begegnungen	0	0	0	0,00
Mitarbeiterfortbildungen	12	52	15	374,00
Kurzfreizeiten	10	151	8	910,00
insgesamt	101	1.134,00	535	37.402,97

11.2.3 Beihilfen für die Jugendarbeit

Beihilfen für die Jugendarbeit *	Zuschuss in €
in den Jugendverbänden	5.037,25
in den Musik- und Gesangsvereinen	1.400,35
in den Sportvereinen	30.108,78
insgesamt	36.546,38

*Beihilfen werden vom Amt 40 ausgezahlt.

11.2.4 Veranstaltungen für Kinder und Jugendliche – Kindertheater-

Datum	Titel/Ensemble	Besucher		
		ohne Abo	mit Abo	Gesamt
10.01	„Dschungelbuch“	218	88	306
25.02.	„Zauberer von Oz“	169	138	307
28.03.	„Kleine Prinz“	165	194	359
05.09.	„Pippi in Taka-Tuka-Land“	194	200	394
31.10.	„Jim Knopf und Lukas“	257	181	438
26.11	„Zauberlehrling“	192	193	385
20.12.	„Morgen Findus wird's was geben“	205	199	404
Kindertheater insgesamt		1.400	1.193	2.593

11.2.5 Sonstige Veranstaltungen im Bereich der Jugend

Datum	Art der Veranstaltung
20.01.07	Schulungsprogramm: Hunger nach Liebe – Kochen vor Wut – Gier nach Leben, Eine Schulung zum Thema Essstörungen
23.01. + 30.01.07	Gewaltpräventives Projekt an der Hauptschule Kellen in Kooperation mit der Schulsozialarbeit
06.02.07	Gewaltpräventives Projekt an der Hauptschule Kellen in Kooperation mit der Schulsozialarbeit
19.02.07	Rosenmontagsrave im Nachttheater von 17.00 Uhr – 1.00 Uhr
23. + 24.02.	Schulungsprogramm: Gruppenleitergrundschulung für ehrenamtliche Mitarbeiter in der Jugendarbeit
13.03.07	Fortbildung der hauptamtlichen Mitarbeiter/innen der Jugendhäuser auf Kreisebene mit einem Vortrag von E. Jung „Beziehungsarbeit in Jugendfreizeiteinrichtungen“
15.03.07	Fahrt zu den Duisburgern Tanztagen in Kooperation mit den Jugendheimen „Kalle“ und „Theo“
10.04. – 13.04.07	Spiel mit- Spielplatzaktionen in den Außenbereichen der Stadt Kleve (Spielplatz Hohe Straße, Rindern; Spielplatz Braunstrasse, Südstadt; Spielplatz Kahle Plack, Reichswalde; Spielplatz Dorfplatz, Donsbrüggen)
26.04.07	Boysday am Freiherr- vom- Stein- Gymnasium
04.05.07	Fortbildung für hauptamtliche Mitarbeiter in der Jugendarbeit: Vortrag zur Resilienzforschung von Prof. Dr. Hillenbrand (in Kooperation mit des Jugendämtern im Kreis Kleve)
11.05. + 12.05.07	Gruppenleitergrundschulung für Ehrenamtliche des Ludwig- Wolker- Jugendheimes, Kellen
03.06.07	Klevert Kinderfest im Moritzpark
09.06.07	Schulungsprogramm: Kooperative Abenteuerspiele, Großgruppenspiele für ehren- und hauptamtliche Mitarbeiter/innen in der Jugendarbeit
09.06. + 10.06.07	Schulung für die Betreuer/innen der städtischen Ferienmaßnahmen auf dem Fingerhutshof

Datum	Art der Veranstaltung
16.06.07	Schulungsprogramm: Training im Seilgarten für ehren- und hauptamtliche Mitarbeiter/innen in der Jugendarbeit
14.07.07	Spiel mit - Freibadfest im Freizeitbad Sternbusch
17.07. – 25.07.07	1. Maßnahme auf dem Fingerhutshof
26.07. – 03.08.07	2. Maßnahme auf dem Fingerhutshof
18.08.07	Abschlussfest des Sommerleseclubs im Freizeitbad Sternbusch
20.10.07	Schulungsprogramm: „Ich bin hier der Chef“ – ein Training für Gewaltpräventives für ehren- und hauptamtliche Mitarbeiter/innen in der Jugendarbeit
23.10.07	Präventionsveranstaltung: Elternabend „Klick it“
27.10.07	Schulungsprogramm: Humor als Führungstechnik für ehren- und hauptamtliche Mitarbeiter/innen in der Jugendarbeit
30.10.07	Theaterstück „Klick it“ von Zartbitter Köln für Schüler der Hauptschulen Materborn und Kellen, Aufführung in der Klever Stadthalle
08.11.07	Sozialtraining für zehn Jungen der OGS Unterstadtschule, 5.Einheit
09.11.07	„Streetbeat“ Hip- Hop- Tanzevent in der Klever Stadthalle in Kooperation mit den Jugendheimen „Karl- Leisner- Jugendcenter“ und „Das Theo“
24.11.07	Schulungsprogramm: Spiel mit mir! Indoor- Games, Spiele in Räumen mit einfachen Mitteln für ehren- und hauptamtliche Mitarbeiter/innen in der Jugendarbeit
01.12.07	Schulungsprogramm: „Ich bin hier der Chef“ Ein Training zur Gewaltprävention für Mitarbeiter/innen des Klever Jugendwerkes

12.0 Sport

12.1 Sportvereine und ihre Mitglieder

	Zahl
Sportvereine	49
passive Mitglieder	2336
aktive Mitglieder	11101
davon im Alter bis 6 Jahre	397
7 – 14 Jahre	2827
15 – 18 Jahre	1231
19 – 26 Jahre	1183
27 – 40 Jahre	1813
41 – 60 Jahre	2468
über 60 Jahre	1185

12.2 Sportstätten

	Zahl
Sportstätten	
Fußballanlagen	18
darin Rasenfußballplätze	22
Tennenfußballplätze	5
Rundlaufbahnen	5
Kleinspielfelder für Knabenfußballspiele	9
Kleinspielfelder für leichtathletische Anlagen	3
Tennisanlagen	8
darin Spielfelder	36
davon Tennenplätze	31
Kunststoffrasenplätze und Kunststoffplätze	5
Tennishallen	3
darin Spielfelder	14
Squashanlagen	1
darin Courts	4
Bootsteganlagen	4
Bowlinganlagen	1
darin Bahnen	6
Turnhallen	18
Judo- und Karatehallen	2
Gymnastikhallen	4
Großraumturnhallen	4
darunter aufteilbar in 2 Hallen	1
aufteilbar in 3 Hallen	1
davon mit Zuschauertribüne	1
Trimm-dich-Strecken	1
Kegelsportanlagen	1
darin Bahnen	8
Reitsportanlagen	1
Hallenbad	1
Lehrschwimmbecken	1
Freizeitbad	1

12.3 Sportförderung

Art des Zuschusses / der Beihilfe	Gesamtsumme in €
Direkte Beihilfen zur Unterhaltung der vereinseigenen Sportanlagen	90.004,20
Indirekte Beihilfen zur Unterhaltung der vereinseigenen Sportanlagen *	1.096,21
Beihilfen für die Jugendarbeit in den Sport,- Schützen- u. Karnevalsvereinen	37.605,78
Zuschüsse zu den Benutzungsgebühren für das Hallenbad	23.563,34
für das Lehrschwimmbecken	15.124,13
Stadtmeisterschaften, Bundesjugendspiele, sonstige VA	2.130,00
Zuschuss zur Förderung des Leistungssports	2.497,75
Zuschuss zur Anschaffung von Sondersportgeräten und Baubeihilfen gem. den Richtlinien der Stadt zur Förderung des Sports	164.879,49
insgesamt	336.900,90

*Es handelt sich hierbei um Tilgungsbeträge für städt. Darlehen, städt. Gebühren, Versicherungsbeiträge und Pachtgebühren.

12.4 Investitionszuschüsse für Klever Sportvereine

Verein	Maßnahme	Zuschuss in €
DJK Kleve	Anschaffung Tischtennisplatten	1.635,00
VfR Warbeyen	Ankauf transportables Fußballtor	415,00
Judoclub Asahi Kleve	Ankauf Judoweichbodenmatte	743,00
VfL Merkur Kleve	Ankauf einer Weichbodenmatte	208,00
DJK Kleve	Instandsetzung Platzhaus	11.000,00
Kellener Schützenverein e.V.	Beihilfe Erneuerung Schießstand	65.000,00
SV Griethausen	Beihilfe Instandsetzung Sporthaus	13.252,00
VfL Merkur Kleve	Beihilfe zum Kauf eines Freischneiders	339,00
Klever Ruderclub	Beihilfe zum Bau eines Bootshauses	4.000,00
SV Donsbrüggen	Erneuerung Ballfangzaun etc.	2.176,77
VfL Merkur Kleve	Markierungswagen	211,60
DJK Kleve	Anschaffung eines Großflächenmähers	790,00
WRW Kleve	Anschaffung von Tischtennisplatten	759,00
1 FC Kleve	Bau von Kunstrasenplätzen Abschläge	63.257,12
Nordwacht Keeken	Beihilfe Ballfang und Zaunanlage	1.093,00
Gesamtzuschuss		164.879,49

12.5 Besucherzahlen Bäder - Grafik-

Entwicklung der Besucherzahlen
Freizeitbad und Hallenbad von 1997 - 2007

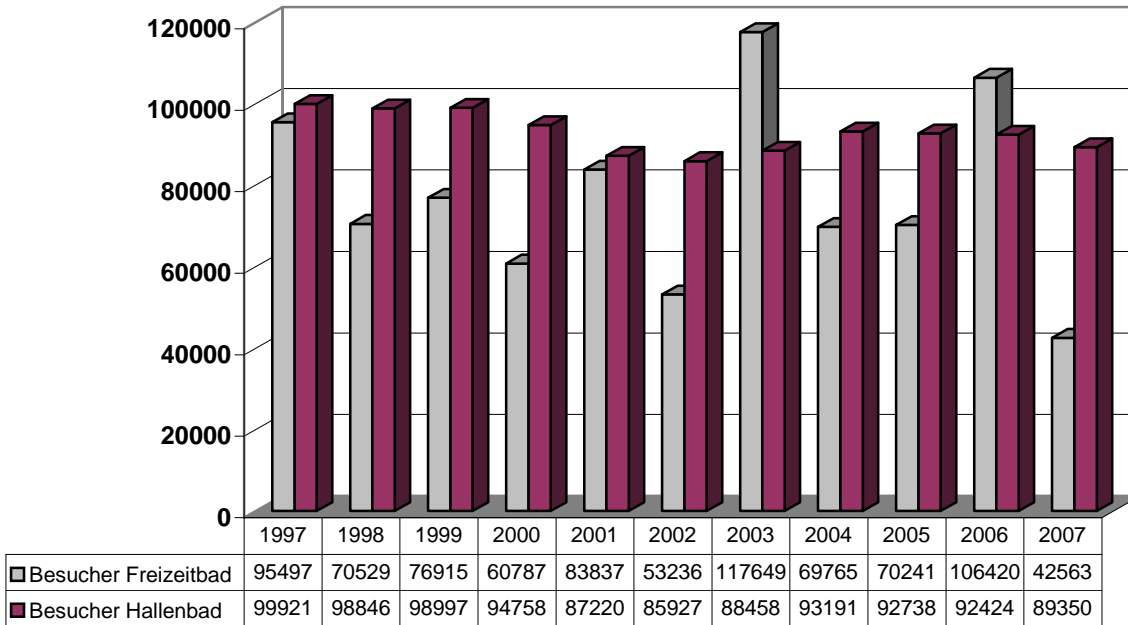

13.0 Bauwesen

13.1 Bauverwaltung

13.1.1 Erschließungsbeiträge nach dem Baugesetzbuch (BauGB) 2007

Anordnungssoll: 188.791,18 €

Für folgende Straßen wurden Beiträge bzw. Vorausleistungen abgerechnet:
Stichweg Turmstraße, van-Kampen-Straße, Stichweg Wiesenstraße, Et Steentje, Rolandstraße und Harvantsweg

13.1.2 Straßenanliegerbeiträge nach § 8 Kommunalabgabengesetz NW (KAG) für den Ausbau von Straßen, Wegen und Plätzen sowie Wirtschaftswegen 2007

Anordnungssoll: 226.333,95 €

Für folgende Straßen wurden Beiträge bzw. Vorausleistungen abgerechnet:
Kavarinerstraße (Teilstück), Hoher Weg, Alte Reeser Straße (Teilstück), Stickestraße, Sackstraße/Beleuchtung (Teilstück), Weyerstege/Beleuchtung, Wiesenstraße/Beleuchtung/Radweg und Veldeckestraße/Beleuchtung/Gehweg

13.1.3 Kanalanschlussbeiträge nach § 8 KAG NW 2007

Anordnungssoll: 679.462,51 €

Folgende Maßnahmen wurden abgerechnet:
Et Steentje, van-Kampen-Straße, Harvantsweg und Ortsteil Keeken (teilweise)

13.1.4 Erschließungsverträge 2007

Im Jahre 2007 wurde kein Erschließungsvertrag abgeschlossen (2006 = 1).

13.1.5 Denkmalschutz

Am 31.12.2007 waren 132 (2006 = 132) Baudenkmale in der Denkmalliste eingetragen.

13.2 Planung

13.2.1 Bebauungspläne, die 2007 Rechtskraft erlangten

Nummer	Gebiet	Rechtskraft
1-033-6	Albersallee / Triftstraße	28.06.2007
1-154-2	Mittelweg / Fredestraße	15.08.2007
2-262-0	Steenpad / Köstersweg	19.09.2007
3-133-0	Tweestrom (Straßentrasse)	22.08.2007
3-152-2	Theodorstraße / Möwenweg	19.09.2007
4-221-2	Dorfstraße / Kirchweg / Burgstraße (Burg Ranzow)	24.01.2007
6-239-1	Költjes Wey	17.10.2007

13.2.2 Flächennutzungsplanänderungen, die 2007 Rechtskraft erlangten

Nummer	Gebiet	Rechtskraft
./.	./.	./.

13.2.3 Besonderheiten im Bereich Planung

1. Einleitung des Verfahrens zum Stadtentwicklungskonzept
2. Vergabe des Planungsauftrags für die ehemaligen Bahnflächen
3. Vorbereitung Wettbewerb „Unser Dorf soll schöner werden 2008“
4. Erarbeitung der Entwurfsplanung „Opschlag“
5. Einrichtung eines Internetauftritts zum Stadtentwicklungskonzept
6. Begleitung der Baumaßnahme zur Deichsanierung
7. Mitarbeit bei der Einrichtung eines grenzüberschreitenden Radwegnetzes
8. Straßenplanung B9n und Querspange Eichenallee/Tiergartenstraße sowie der Ortsumgehung Kellen
9. Einrichtung eines Campingplatzes in Kleve
10. Beauftragung einer Analyse zu den Wirtschaftsstrukturdaten in Kleve
11. Mitarbeit beim Konzept „Schwäne in Kleve“
12. Mitarbeit bei der touristischen Beschilderung der Galleien
13. Verfahren zur 51. GEP-Änderung (Abgabeflächen im Stadtgebiet von Kleve)
14. Beauftragung und Vorstellung des Einzelhandelskonzeptes

15. Vorbereitungen für die Planungen und den Wettbewerb zur Umgestaltung der Ortsmitte Materborn
16. Vorbereitungen für die Planungen zur Unterstadt
17. Neuanlage von weiteren Wohnmobilstellplätzen im Bereich Hafen
18. Vorbereitungen zur Aufnahme der Planungsarbeiten für das Gebiet „Schlachthof“
19. Durchführung einer Ausstellung zur Opschlagsanierung
20. Begrünung des Koekoekplatzes
21. Vertragsabschluss mit dem Verlagsverlag für einen neuen Stadtplan

13.3 Maßnahmen der Grünplanung und deren Kosten

Maßnahme	Kosten €
Anpflanzungen an verschiedenen Straßen und Plätzen	46.098,04
Erstbeschaffung von Spielgeräten für verschiedene Spielplätze im Stadtgebiet	36.701,39
Maßnahmen der Landschaftspflege – ökologische Ausgleichsmaßnahmen	0,00
Schulhofgestaltungen OGS	60.442,52
Zaunerneuerungen	14.516,04
Reinigung, Sanierung, Kleinspielfelder	17.163,03
insgesamt	174.921,02

13.4 Hochbaumaßnahmen und deren Kosten

13.4.1 Gesamtkosten

Verwaltungshaushalt Haushaltsstelle: 5.992.5010 ca. **800.000 €**
(Unterhaltung der Grundstücke und baulichen Anlagen)

Vermögenshaushalt ca. **3.500.000 €**
(Neubauten, Erweiterungen, Umbauten, Instandsetzungen)

13.4.2 Besonders bedeutsame Maßnahmen und deren Kosten

Haushaltsstelle	Maßnahme	Kosten in €
5.992.5010.	Willibrord - Grundschule Kellen Erneuerung von 6 Stck. einfachverglasten Holzfenstern	6.000
5.992.5010.	Grundschule Griethausen Instandsetzung der Blitzschutzanlage Sanierung des Kaminkopfes	8.500 3.500
5.992.5010.	Karl - Leisner Schule Erneuerung der Heizungs- und Regelungstechnik	59.000
5.992.5010.	Unterstadtschule Instandsetzung der Blitzschutzanlage Einbau von Drehsperren an den Fenstern	9.000 2.400
5.992.5010.	Grundschule Keeken Regelungssteuerung an der Lüftungsanlage Turnhalle	5.000
5.992.5010.	Hauptschule Rindern Erneuerung von 3 Geräteraumtoren in der Turnhalle Sanierung des Allwetterplatzes (Schulsportanlage) Erhöhung von Trennwänden in den Außentoiletten	13.500 15.000 9.300
5.992.5010.	Freiherr – vom – Stein Gymnasium Anstrich von Räumen im Altbau Prallschutz an den Turnhallenlängswänden Vergrößerung eines Nebenraumes zum Klassenraum	10.000 10.000 15.000
5.992.5010	Stadthalle Kleve Beleuchtungserneuerung in Nebenräumen Erarbeitung eines Sanierungskonzeptes	3.000 12.500
5.992.5010	Kindergarten Kellen, Materborn, Reichswalde Innenanstrich von Räumen	6.500
5.992.5010	KAG – Kellen Einzäunung Fahrradplatz mit Videoüberwachung	15.000
3.130.9410	Feuerwehrgerätehaus Reichswalde Vergabe der Bauleistungen; Baubeginn 04/ 2007	398.000
3.210.9400	Grundschule Reichswalde Mittelbereitstellung für 2 Klassen- und Mehrzweckräumen Erneuerung des Ziegeldaches auf dem Haupthaus	550.000
	Grundschule Rindern Erneuerung einer Fensteranlage	123.000 21.000
	Grundschule Griethausen Spielgerät auf dem Schulhof	10.000
	Marienschule Kleve II- Bauabschnitt der energetischen Baumaßnahmen	180.000

Haushaltsstelle	Maßnahme	Kosten in €
3.210.9401	Baumaßnahmen zur Einrichtung von OGS-Gruppen an den Grundschulen zwei Gruppen an der Unterstadtschule zwei Gruppen an der Karl - Leisner Schule eine Gruppe an der Grundschule Rindern eine Gruppe an der Grundschule Kellen Die Umbaumaßnahmen wurden in 2007 abgeschlossen	297.000 273.000 74.000 45.000
3.215.9401	Ganztagsschule Rindern Neubau von 9 Klassen zur Einrichtung eines Ganztagsbetriebes; Baubeginn 03.2007; Fertigstellung 04.2008	1.784.000
3.230.9410	Johanna - Sebus - Gymnasium Toilettensanierung im Erdgeschoss (Jungen)	65.000
3.231.9400	KAG – Kellen Sanierung des Turnhallendaches mit Dämmung Optimierung der Heizungs- Regelungstechnik	90.000 70.000
3.232.9400	Freiherr – vom – Stein Gymnasium Energiegutachten zur Anlagentechnik	13.000
3.321.9400	Museum Kurhaus Für die Einbeziehung des Stadtarchivs zu einem Beuys- atelier wurde die Planung erstellt und die Kosten ermittelt. Der Antrag auf Landeszuschuss wurde gestellt.	150.000
	Trennvorhänge in Turnhallen In den Großraumturnhallen Rindern, KAG und am Steingymnasium wurden die Trennvorhänge erneuert	78.000
	Naturwissenschaftliche Räume Hauptschule Materborn Erneuerung von zwei Fachräumen mit Nebenräumen Baubeginn 10/2007; Fertigstellung 01/2008	225.000
	Abbruch von Gebäuden 1. Bauernhofanlage Briener Strasse 2. Mehrfamilienhäuser an der Stadionstrasse 3. Kinderheim Münze 4. Klassenpavillon Reichswalde und Materborn	85.000 114.000 75.000 50.000
	Arbeiten für USK Umbau der alten Aula für Zwecke der Feuerwehr und Schaffung neuer Büroräume	100.000
	Studienseminar II in Kleve – Kellen Behindertengerechter Ausbau mit Plattformlift und Einbau eines Behinderten WC	55.000

13.5 Tiefbau-Maßnahmen und deren Kosten

13.5.1 Straßenbau

Maßnahme	Kosten in €	Länge in Meter
Kreisverkehr Hafenstrasse-Ludwig Jahn Str.	358.554,22	0,00
Hohe Straße	417.409,07	0,00
Sonnenweg	146.538,14	0,00
Nordumgehung u. Industriestrasse	2.826.594,21	1.900,00
Fußweg Backermatt/Arntzstraße	73.497,00	0,00
Katharinenweg	26.904,33	32,00
Wanderweg Kermisdahl und Fußgängerbrücke	223.935,44	0,00
Wohnmobilstellplatz Kanalstraße	16.219,02	0,00
Wilhelm Reintjes Straße	112.520,60	200,00
Turmstraße	32.725,98	42,00
Heinrich Bause Straße	Erschließung	158,00
Papenfeldweg	52.089,18	92,00
insgesamt	4.286.987,19	2.424,00

13.5.2 Kanalbau

13.5.2.1 Gefällekanäle

Ortsteil	Straße	Regenkanal in m	Schmutz- kanal in m	Kosten in €
Kleve	Turmstraße (Stichweg)	39,80	41,30	28.364,60
Kellen	Industriestraße	352,10	341,30	343.581,57
Kellen	Heinrich-Bause-Str.(3 Stichw.)	115,20	104,10	53.914,01
Kellen	Wilhelm-Reintjes-Straße	169,19	169,69	65.973,40
Donsbrüggen	Papenfeldweg (Stichweg)	54,40	56,75	21.731,00
Insgesamt		730,69	713,14	
Ausgleich / Rückbau		0,00	0,00	
Kanalbestand 2007 in m		173.611,12	197.478,04	
dagegen 2006 in m		172.880,43	196.764,90	

13.5.2.1.1 Kanalanschlüsse

Orsteil	Anzahl	Kosten (€)
Stadtgebiet Kleve	23	68.326,37

13.5.2.2 Schmutzwasser-Druckentwässerungssysteme

Ortsteil	Straße	Druckkanal in m	Kosten in €
Kleve	Kalkarer Straße	21,00	4.403,42
Bestand 2007 in m		10.021,90	
dagegen 2006 in m		10.000,90	

13.5.2.3 Entwicklung der Hausanschlüsse im Stadtgebiet

Ortsteil	Bestand 01.01.2007	Zugänge	Bestand 31.12.2007
Bimmen	16	38	54
Brienen	112	0	112
Donsbrüggen	523	11	534
Düffelward	185	9	194
Griethausen	419	1	420
Keeken	88	107	195
Kellen	2.201	9	2.210
Kleve	5.274	18	5.292
Materborn	3.028	5	3.033
Reichswalde	604	48	652
Rindern	999	4	1.003
Schenkenschanz	44	2	46
Warbeyen	1	143	144
Wardhausen	72	3	75
Insgesamt	13.566	398	13.964

13.5.3 Besonderheiten im Bereich Tiefbau

13.5.3.1 Kanalsanierungen

Sanierungsart	Sanierung	Bauweise *	Kosten €
Erneuerung	Kanal Realschule Kellen	offene	15.490,83
Erneuerung	Kanalhausanschlüsse	offene	5.889,47

* offene Bauweise = Auswechseln von Kanalteilen

* geschlossene Bauweise = Innensanierung durch Verpressung

13.5.3.2 Regenwasserversickerungsanlagen Straßenentwässerung*

Standort	Entsorgungsbereich	Kosten (€)
Materborn / Kendelstraße	Ruppenthalerweg/Kendelstraße	28.388,94

* Anlagen kommen nur bei Überflutung der Straßenfläche durch Starkregenereignisse zum Einsatz

13.5.3.3 Prüfung der Brücken- und Durchlässe

Ortsteil	Straße	Brücke / Durchlass	Kosten in €
Kleve	Tiergartenstraße	Forstgarten	2.500,00

13.5.3.4 Sanierung der Brücken- und Durchlässe

Ortsteil	Straße	Brücke / Durchlass	Kosten in €
Wardhausen	Johanna-Sebus-Str	Durchlaß	10.000,00
Rindern	Eichenallee	Durchlaß	20.000,00

13.5.3.5 Maßnahmen an Gewässern

Ortsteil	Gewässer	Maßnahme	Kostenanteil d. Stadt in €
Kleve	Kermisdahl	Teilentschlammung	80.000,00

13.6 Bauordnung

13.6.1 Entwicklung der Fallzahlen/Bauanträge

Vorgaben - Antragsart	2007
Einfamilienwohnhäuser	173
Mehrfamilienwohnhäuser	28
Wohn- und Geschäftshäuser	18
Büro- und Verwaltungsgebäude	3
landwirtschaftliche Vorhaben	6
Gewerbliche Vorhaben	29
Garagen, Carports, Stellplätze	53
Werbeanlagen	33
Nutzungsänderungen, Nachträge, Verlängerungen	56
Einfriedungen, Anfragen, etc.	142
Nachbarbeschwerden, Widersprüche, Klagen	66
Baulasten	63
Teilungen, Negativzeugnisse	42
Gesamt	712

Entwicklung der Bauanträge von 1997 - 2007

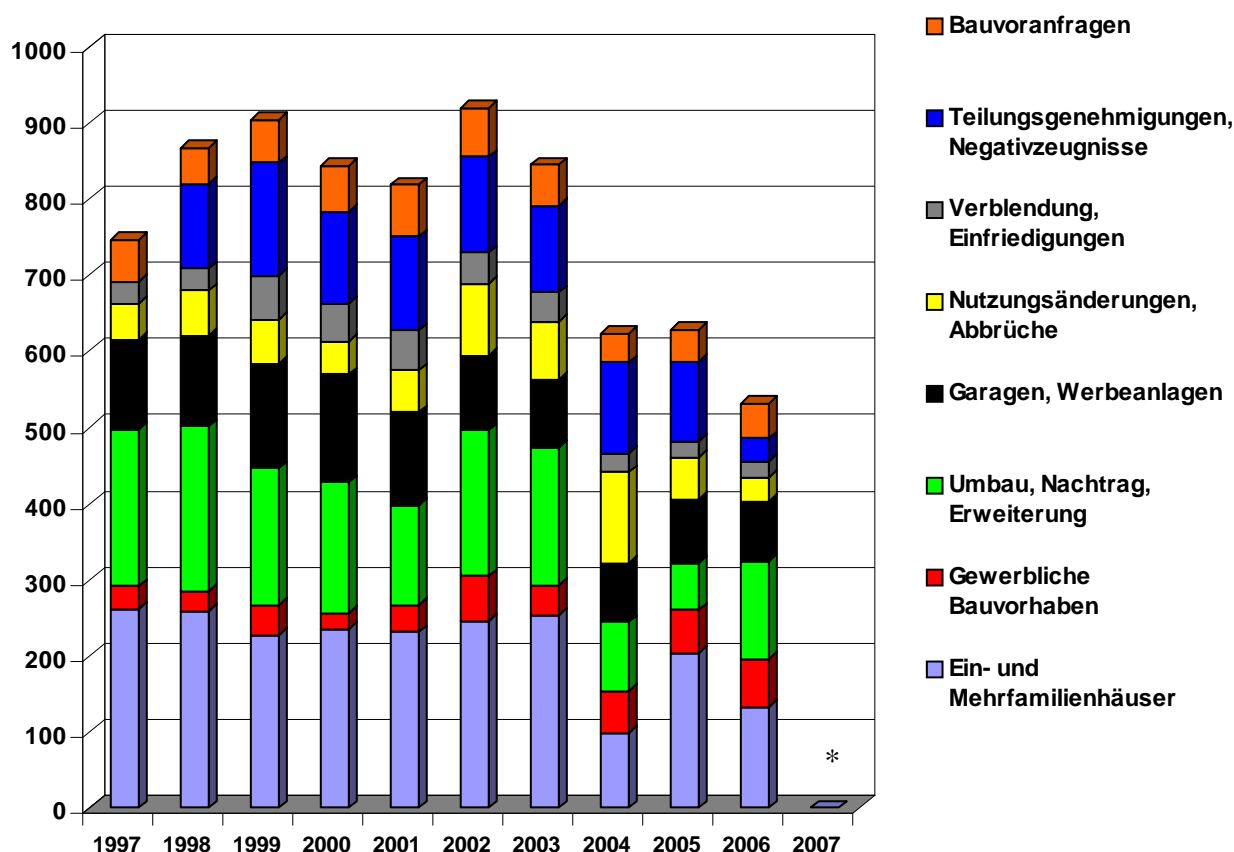

* Hinweis: Die Auswertung der Fallzahlen 2007 wurde weiter unterteilt, so dass die Zahlen nicht in die Grafik eingebunden werden können. In den nächsten Jahren wird eine angepasste Grafik entstehen.

13.6.2 Besonderheiten im Bereich Bauordnung

Neubau einer Wohnanlage für betreutes Wohnen (35 WE) mit Tiefgarage (Az. 43/07)
Hagsche Straße 77, Bauherr: Werner Goris

Umbau u. Erweiterung des ehem. Sozialamtes „Haus Bernauer“ in ein Altenheim (Az. 67/07)

Tiergartenstraße 44, Bauherr: Klaus Vehreschild

Umbau und Nutzungsänderung des ehem. Stallgebäudes „Forstdienstgehöft Hirschpfehl“ zu einem Wohnhaus, (Az. 77/07), Grenzallee 106, Bauherr: Christian Köster

Errichtung eines Wertstoff- und Betriebshofes und eines Lagerplatzes für Schüttgüter der USK (Az. 89/07), Briener Str. 200, Bauherr: USK, vert. durch Herrn Rolf Janssen

Errichtung eines Feuerwehrgerätehauses (Az. 159/07), Auf dem Kamp 2a
Bauherr: Stadt Kleve

Umbau und Erweiterung des Betriebshofes (Az. 272/07), Wilhelm-Sinsteden-Str. 4,
Bauherr: Niederrheinische Verkehrsbetriebe Aktiengesellschaft NIAG

Neubau eines Hochregallagers (Az. 365/07), Am Freudenberg 40
Bauherr: Kreis Kleve -Der Landrat-

Umbau des ehemaligen Altenheimes EG: Kapelle und Sakristei, Altenheim (4 Plätze)
(Az. 373/07), Beginnenkamp 64, Bauherr: Seniorenheim-Betriebs-GmbH, Kleve-Kellen-Griethausen

Abbruch des eingeschossigen Klassenpavillons (Az. 415/07), Königsallee 169,
Bauherr: Stadt Kleve

Neubau einer Dialysestation am St. Antonius Krankenhaus (Az. 451/07)
Albersallee 5-7, Bauherr: St. Antonius-Hospital GmbH

Errichtung einer Lagerhalle 3 (Az. 488/07), Boschstr. 23,
Bauherr: Winkels GbR Messe- und Ausstellungsbau

Erweiterung einer Biogasanlage (Az. 539/07), Engelstr. 6,
Bauherr: Hannen-Tremöhlen-Biogas GbR

Neubau einer Mensa am Freiherr vom Stein Gymnasium (Az. 572/07), Römerstr. 9,
Bauherr: Stadt Kleve

Neubau einer Aufbahrungshalle, Sanierung und Reaktivierung der „Alten Kirche“ –
St. Anna (Az. 581/07), Dorfstraße, Bauherr: Kath. Kirchengemeinde „Zur heiligen
Familie“

Neubau eines Seniorenpflegeheimes /Az. 601/07)
Hagsche Poort, Backermatt, Bauherr: Herz-Jesu-Kloster

Christus König Grundschule – Errichtung eines offenen Ganztagsbereichs im Pavillongebäude für max. 200 Personen, (Az. 605/07), Lindenallee 54, Bauherr: Stadt Kleve

Neubau eines Einfamilienhauses als Ersatzbau gem. §35 Abs.4 Nr.2 BauGB (Az. 611/07), Nössling 51, Bauherr: Iris Benninghoff

13.6.2.1 Brandschutz

Art / Jahr	2007	2006	2005
Brandschauen	11	99	117
Nachschauen	3	47	45

13.6.2.2 Gesetzgebung in zeitlicher Abfolge

Erstes Gesetz zum Bürokratieabbau vom 13.03.2007

Energiesparverordnung – EnEV vom 24.07.2008

Bundesimmissionsschutzgesetz BImSchG, letzte Änderung vom 23.10.2007

Allgemeine Verwaltungsgebührenordnung, letzte Änderung vom 27.11.2007

Landesbauordnung NRW, letzte Änderung vom 11.12.2007

14.0 Umweltschutz und Öffentliche Einrichtungen

14.1 Straßenunterhaltung

Überarbeitete städtische Straßen-, Wege- und Platzflächen	Größe der insgesamt überarbeiteten Fläche in qm
Wassergebundene Flächen	4.200 m ²
bituminöse Flächen	21.000 m ²
gepflasterte Flächen	9.000 m ²
insgesamt	34.200 m ²

14.2 Straßenreinigung

Durch die Stadt Kleve zu unterhaltende Straßen	309 km
dabei zurückgelegte Strecken der Kehrmaschinen	
2 große Kehrmaschinen + Ersatzkehrmaschine	39.706 km
1 Kleinkehrmaschine	15.535 km
eingesammeltes und entsorgtes Kehrgut	808 t.
Einsatz Kehrmaschine Blattentsorgung/Herbst-Monate	ca. 574 Std.

14.3 Straßenbeleuchtung

14.3.1 Straßenbeleuchtungsanlagen

Ortsteile	Straßenbeleuchtungsanlagen				
	Erdkabel m	Freileitungen m	Beleucht.- masten	Leuchten	Anschluß- wert kw
Bimmen	1.650	-	36	36	1,90
Brienen/Wardh.	5.700	-	150	150	9,90
Donsbrüggen	12.720	250	258	258	15,70
Düffelward	15.980	-	122	122	6,10
Griethausen	7.520	-	123	123	7,00
Keeken	5.825	500	114	114	5,90
Kellen	17.300	200	803	820	53,00
Kleve	125.100	-	2.270	2.281	201,00
Materborn	44.600	642	978	981	64,00
Reichswalde	43.400	1.250	294	294	16,00
Rindern	16.500	50	335	336	20,50
Salmorth	-	-	-	-	-
Schenkensch.	1.930	50	39	39	1,94
Warbeyen	5.100	500	70	70	3,50
insgesamt	303.325	3.442	5.592	5.624	406,44

14.3.2 Ampelanlagen

Standort	Lichtzeichenmasten	Lichtzeichen
Heldstraße/Spyckstraße	10	71
Herzogbrücke/Opschlag	demontiert	
Fußgängerbedarfsanlage Kreuzhofstraße	2	24
Fußgängerbedarfsanlage Stechbahn	2	24
Fußgängerbedarfsanlage Albersallee	2	24
Fußgängerbedarfsanlage Treppkesweg	2	24
Busschleuse Hagsche Straße/Stechbahn	außer Betrieb	
insgesamt	18	167

14.3.3 Geschwindigkeitsmessgeräte

Standort	Masten	Anzeigegerät	
		fest installiert	Transportabel
Albersallee	-	-	-
Kreuzhofstraße	1	1	1
insgesamt	1	1	1

14.3.4 Parkscheinautomaten

Im Stadtgebiet von Kleve werden 21 Parkscheinautomaten betrieben.

14.3.5 Stromsäule

5 Stromsäulen Wohnmobilstellplatz

14.4 Werkstätten

Werkstatt	Arbeitsumfang
Kfz Werkstatt	
Materialkosten incl. Fremdleistungen (TÜV/Dekra) in €	159.084
KfZ – Versicherung	85.602
Steuern	19.510
Tankstelle	
Verbrauchte Kraftstoffmengen in Litern	
Dieselkraftstoff	283.231
Benzine – Super und normal - verschieden Öle	22.769 7.848
Verkehrsbeschilderung, Absperrungen, Feste	55
Installierte Verkehrszeichen/ Sonstige Verkehrseinrichtungen	581
Anstreicherei	
aufgetragene Fahrbahnmarkierungen in Metern	18.273
Einzelarbeiten	590
Spielgeräte	34
Scheiben	17
Spielplätze	63
zu unterhaltende Flächen in m ²	
davon Spielplätze (Kindergärten)	3
Bolzplätze	19
Trimm-dich-Strecken	1
Rollschuhplätze	2
Unterhaltungsaufwand der 21 Parkscheinautomaten in Std. (Unterhaltung incl. Leerung)	334

14.5 Rettungsdienst

Der Rettungsdienst wird seit dem 01.10.1998 durch den Kreis Kleve betrieben.

14.6 Grünanlagen und Straßenbäume

Maßnahme	Arbeitsumfang
Baumpflegearbeiten in Parkanlagen und an Straßen	ca. 4.560
Maßnahmen (Zahl der Bäume)	
Pflanzarbeiten in Parkanlagen	
gepflanzte Blumen und Blumenzwiebeln	48.600
gepflanzte Bäume und Sträucher	21 Bäume, 5.340 Str.
Straßenbäume	
Nachpflanzungen	132
Fällungen	65 + 301 (durch Sturm Kyrill)

14.7 Städtische Friedhöfe

Lage des Friedhofes	Bestattungen
Kleve, alter Teil	109
Kleve, neuer Teil	112
Kellen, alter Friedhof	-
Kellen, neuer Friedhof	77
Griethausen	12
Reichswalde	10
insgesamt	320

14.8 Abfallbeseitigung

14.8.1 Restmüll

Jahr	Zahl der Müllbehälter („ Graue Tonne“)
1985	12.932
1990	13.659
1995	15.319
2000	22.324
2001	17.195
2002	17.183
2003	17.383
2004	16.967
2005	17.077
2006	17.678
2007	17.968

ab 01.01.1999 auch 60 l und 90 l Restmüllgefäße

14.8.2 Sperrmüll

Jahr	Aufkommen an Sperrmüll in Tonnen
1985	45
1990	92
1995	1.187
2000	1.625
2001	1.750
2002	1.510
2003	1.409
2004	1.624
2005	1.743
2006	1.769
2007	1.195

14.8.3 Abfallstatistik

(Statistisches Landesamt, Stichtag: 30.06.2007, Kleve = 49.207 Einwohner)

Abfalltraktion	Gesamtmenge t	Menge je Einwohner kg
Restmüll ohne Gewerbe- u. Sperrmüll	7.125	144,80
Altpapier	4.242	86,21
Altglas	1.043	21,20
Grünabfälle aus privaten Hausgärten	7.149	145,28
Leichtstoffe	1.281	26,04
Sonderabfälle	29	0,59
insgesamt	20.869	424,11

14.8.3.1 Abfallstatistik - Grafik -

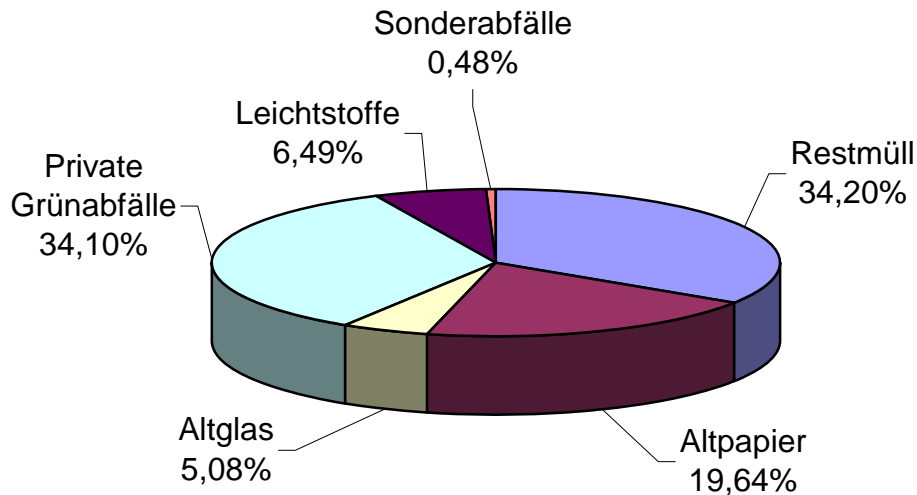
Abfallstatistik 2007 in Prozent

14.9 Abwasserbeseitigung

14.9.1 Kanalnetz

Ortsteil	zu unterhaltene Kanalstrecken			
	Regenwasser- kanal lfd m	Schmutzwasser- kanal lfd m	Mischwasser - kanal lfd m	Druckent- wässerung lfd m
Donsbrüggen	7.529,37	10.212,91		98,10
Düffelward	548,80	4.045,85		670,00
Griethausen	5.094,60	4.275,20		
Kellen	29.859,26	31.588,83		
Kleve	69.298,04	72.982,21		173,00
Materborn	39.090,32	41.249,61		169,40
Reichswalde	7.954,17	10.916,43		1.760,25
Rindern	12.264,18	12.358,81		1.011,38
Schenkensch.	0,00	0,00	583,20	
Warbeyen	105,55	2.900,82		255,45
Brienen/Wardhausen	1.866,83	3.601,81		949,00
Keeken	0,00	2.857,18		4.615,68
Bimmen	0,00	488,38		319,64
insgesamt	173.611,12	197.478,04	583,20	10.021,90

14.9.2 Pumpstationen und Kläranlagen

14.9.2.1 Förderleistungen der Pumpstationen

Pumpstation	Art	Abwassermenge m ³
Siemensstraße	Schmutzwasser	3.080
Delfter Straße	Schmutzwasser	3.724
Donsbrüggen	Schmutzwasser	12.134
Eiserner Mann	Schmutzwasser	10.102
Griethausen	Schmutzwasser	180.044
Huissener Straße	Schmutzwasser	3.237
Kellen	Schmutzwasser	6.037.029
Klever Ring	Schmutzwasser	21.302
Hüfgen	Schmutzwasser	235.119
Rindern	Schmutzwasser	792.401
Spyckstraße	Schmutzwasser	12.505
Tiergarten	Schmutzwasser	842
Treppkesweg	Schmutzwasser	3.671
Düffelward	Schmutzwasser	91.515
Hammischer Weg	Schmutzwasser	2.046
Herzogstraße	Schmutzwasser	30.995
Am Orth /Rindern	Schmutzwasser	515
Vossegatt	Schmutzwasser	221.576
Schulweg	Schmutzwasser	10.264
Trübsche Straße	Schmutzwasser	13.890
Olmer Straße	Schmutzwasser	3.706
Ziegelstraße/Daimlerstraße	Regenwasser	3.591
Poststraße	Schmutzwasser	15.419
Steinstraße	Regenwasser	103.444
Esperance I	Regenwasser	26.304
Ziegelstraße/Daimlerstraße	Regenwasser	61.571
Alte Reeser Straße	Regenwasser	62.948
Brienerstraße	Regenrückhaltebecken	242.658
Siemensstraße	Regenrückhaltebecken	46.019
Boschstraße	Regenrückhaltebecken	22.957
Hammischer Weg	Regenrückhaltebecken	58.100
Wardhausen	Schmutzwasser	11.875
Brienen	Schmutzwasser	17.710
Kuhstraße	Schmutzwasser	2.528
Stiller Winkel	Schmutzwasser	3.734
Lehmkuhle	Schmutzwasser	1.279
Bimmen	Schmutzwasser	7.516
Esperance II	Schmutzwasser	1.636
Huiskampstraße	Schmutzwasser	7.342
Hahnenacker	Schmutzwasser	6.212
Warbeyen Mitte	Schmutzwasser	14.010
insgesamt		8.406.550

14.9.2.2 Kläranlage Salmorth

Art des Abwassers	Abwassermenge m ³
häusliches Abwasser Stadt Kleve	2.525.000
Abwasser aus Bedburg-Hau und Kranenburg	1.420.965
Industrieabwasser	409.923
Niederschlagswasser und Fremdwasser	2.058.052
insgesamt	6.413.940

14.9.2.3 Abwasserstatistik allgemein

Neben der allgemeinen biologischen Verschmutzung (BSB5) im Abwasser waren die behördlich festgesetzten Schadstoffparameter abzubauen, wobei folgende Jahresmittelwerte vorlagen:

Parameter	Zulauf mg/l	Auslauf mg/l	Grenzwert mg/l	Abbaurrate in %
Biologischer Sauerstoffbedarf BSB5	318,00	3,5	15,00	98,90
Sauerstoffbedarf CSB	640,00	27,00	75,00	95,78
Ammonium-Stickstoff (NH ₄ -N)	36,00	0,185	10,00	99,49
Phosphor (P _{ges})	7,86	0,51	1,00	93,51

Abwasserstatistik 2007 (Abwassermenge in Prozent)

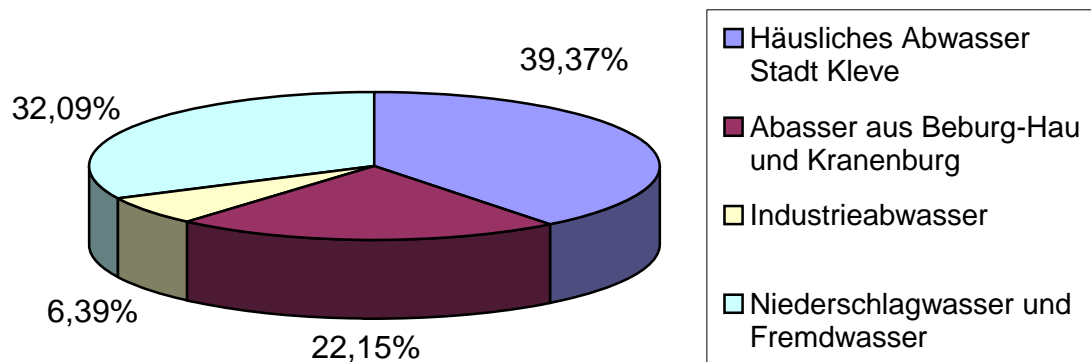

15.0 Wirtschaftsförderung und Fremdenverkehr

15.1 Wirtschaftsförderung

15.1.1 Versicherungspflichtig Beschäftigte

Jahr	versicherungspflichtig Beschäftigte - jeweils zur Jahresmitte -											insgesamt
	Land u. Forstwirtschaft Fischerei	Sonstige	Verarb. Gewerbe	Baugewerbe	Handel	Verkehr Nachrichtenübermittlung	Kreditinstitute Versicherungen 2	öffentl. u. priv. Dienstleistungen	Gastgewerbe 3	Gebietskörpersch. Sozialversicherung	Grundst.-wesen Vermietung Dienstleistungen für Unternehmen	
80	153	144	5.685	1.497	2.282	562	432	2.626	0	1.700		15.082
85	188	164	5.015	1.105	2.116	525	459	3.061	0	2.447		15.080
90	230	129	5.127	1.037	2.413	666	565	3.731	0	2.176		16.093
95	193	0	5.035	1.098	2.337	927	676	4.655	0	2.044		16.965
96	164	0	5.025	1.034	2.312	875	0	4.821	0	1.740		16.882
97	152	0	5.102	975	2.356	937	0	4.849	0	1.718		16.919
98	180	0	5.132	994	2.235	999	0	5.031	0	1.660		17.034
99	187	0	4.204	1.452	2.522	1.135	691	4.923	365	1.744		17.323
00	161	93	4.095	1.380	2.613	1.090	692	4.963	462	1.566		17.115
01	156	99	4.122	1.425	2.684	1.067	760	3.885	463	1.607	1.396	17.664
02	158	93	3.786	1.391	2.678	1.184	783	3.826	492	1.629	1.587	17.607
03	162	98	3.518	1.261	2.754	637	762	4.002	435	1.635	1.589	16.853
04	166	94	3.460	1.233	2.762	576	683	4.007	375	1.645	1.586	16.587
05	153	k.A.	3.269	1.149	2.544	534	654	4.050	364	k.A.	1.579	16.079
06	147	k.A.	2.903	1.117	2.564	444	619	4.038	366	k.A.	1.605	15.616
07	153	k.A.	2.755	1.137	2.624	420	590	4.099	351	k.A.	1.741	15.723

¹ Keine Rubrikangaben von 1995 bis 1999 verfügbar

² keine Rubrikangaben 1996 – 1998 möglich, aber in Gesamtzahl enthalten

³ neue Rubriken ab 1999 u. 2001

15.1.2 Arbeitslosenzahlen im Stadtgebiet

Jahr	Arbeitslose			
	Zahl			Quote in %
	männlich	weiblich	insgesamt	
1985	1.795	1.056	2.851	12,2
1990	1.501	1.011	2.512	8,9
1995	2.058	1.369	3.427	11,2
2000	1.733	1.343	3.076	8,8
2001	1.487	1.176	2.663	9,0
2002	1.607	1.272	2.819	9,1
2003	1.778	1.186	2.964	9,3
2004	1.822	1.266	3.088	9,7
2005	2.149	1.493	3.642	10,0
2006	1.963	2.013	3.976	11,9
2007	921	1.061	1.982	7,8

15.1.2.1 Arbeitslosenstatistik in grafischer Darstellung

**Entwicklung der Arbeitslosenzahlen in der Stadt Kleve
1992 bis 2007**

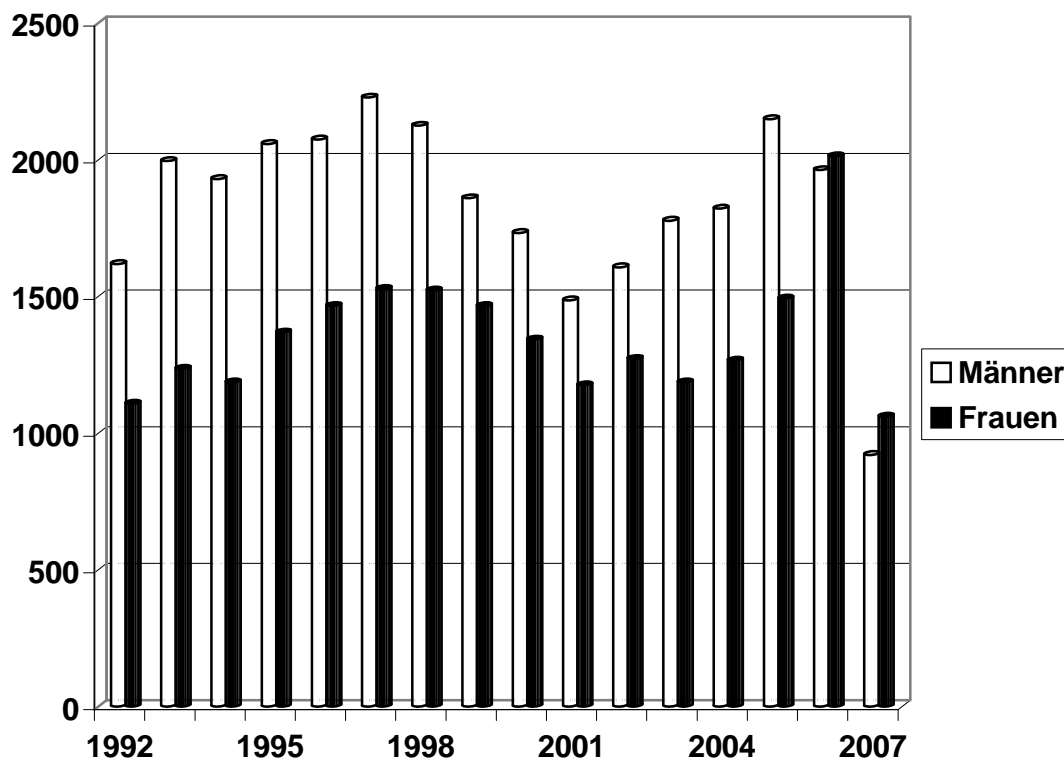

15.2 Fremdenverkehr

15.2.1 Klever Marketing GmbH & Co. KG

Seit dem 1. September 2002 wird der Bereich „Fremdenverkehr- und Touristik von der „Kleve Marketing GmbH & Co. KG“ wahrgenommen. Diese hat ihre Geschäftsräume an der Werftstraße 1, gegenüber dem Eingang Fußgängerzone in zentraler Lage.

15.2.2 Informationsmaterialien

- In der Touristeninformation werden viele Broschüren, Magazine und Flyer über Kleve und die Region ausgegeben. Informationen über Kleve liefern u. a. die „Touristinfo“, „Gast und Rast“, „Die Schwanenburg zu Kleve“, „Stadt- und Themenführungen“, „Nordic Walking“, „Tagespauschalen für Gruppen“ uvm. Ebenso liegt Infomaterial über die Nachbarstädte vor. Neben den kostenlosen Informationen können die Besucher Rad- und Wanderkarten aus der Region, Souvenirs und Ansichtskarten erwerben.

15.2.3 Veranstaltungen

Datum	Veranstaltung
21. – 23. April	Erlesenes Wochenende
29. April	Stadtfest mit verkaufsoffenem Sonntag
29. April	Tag des Motorrads
01. Juli	Niederrheinischer Radwandertag
22. – 29. Juli	Jubiläumswoche zum 450. Todestag von Anna von Cleve
31. Juli – 3. Aug.	Internationale Fietsvierdaagse (01. August – Tag von Kleve)
05. – 26. August	Klever Klaviersommer
09. September	Tag des offenen Denkmals
23. September	Weltmusik
30. September	Stadtfest mit verkaufsoffenem Sonntag
13. Okt. - 04. Nov.	ArtOrt
21. Oktober	Weltmusik
04. November	Stadtfest mit verkaufsoffenem Sonntag
18. November	Weltmusik
02. Dezember	Stadtfest mit verkaufsoffenem Sonntag
16. Dezember	Weltmusik
30. Nov. – 07. Dez.	Weihnachtsmarkt im Forstgarten

15.2.4 Messen

Datum	Veranstaltung
09. – 14. Januar	Vakantiebeurs Utrecht
13. – 14. Januar	CMT Stuttgart
01. – 04. Februar	Holiday & Travel Show London
21. – 25. Februar	Reise- und Camping Essen
02. – 04. Februar	NFTM Rheinberg
31. August – 02. September	Tour Natur Düsseldorf

15.2.5 Übernachtungen

Die Kleve Marketing GmbH & Co. KG vermittelt 57 Ferienwohnungen (180 Betten), 10 Anbieter für Privatzimmer (47 Betten) sowie 8 Hotels (777 Betten) und eine Jugendherberge in Kleve.

Außerdem werden durch die Kleve Marketing GmbH & Co. KG in der Gemeinde Kranenburg Übernachtungsmöglichkeiten in 8 Ferienwohnungen (26 Betten) und bei 3 Privatzimmeranbietern (21 Betten) vermittelt.

Zahl der Übernachtungen in Beherbergungsbetrieben ab 9 Betten 2007 = 119.572
(Quelle: Landesamt für Datenverarbeitung und Statistik NRW)

Fremdenübernachtungen in der Stadt Kleve

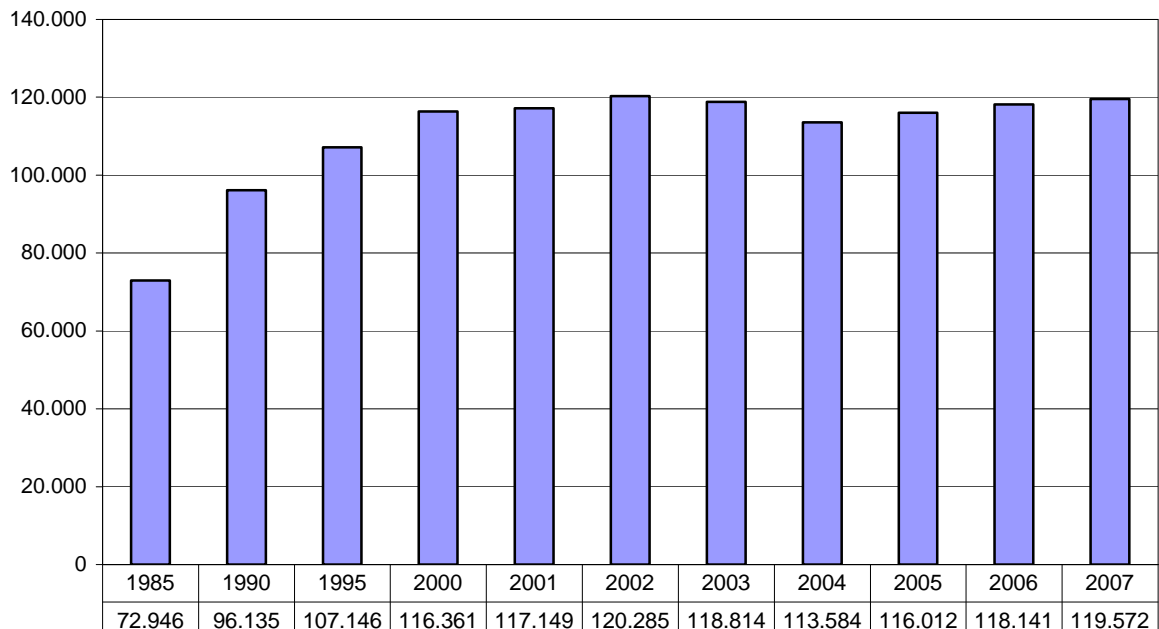

15.2.6 Besucherzahlen Touristinformation

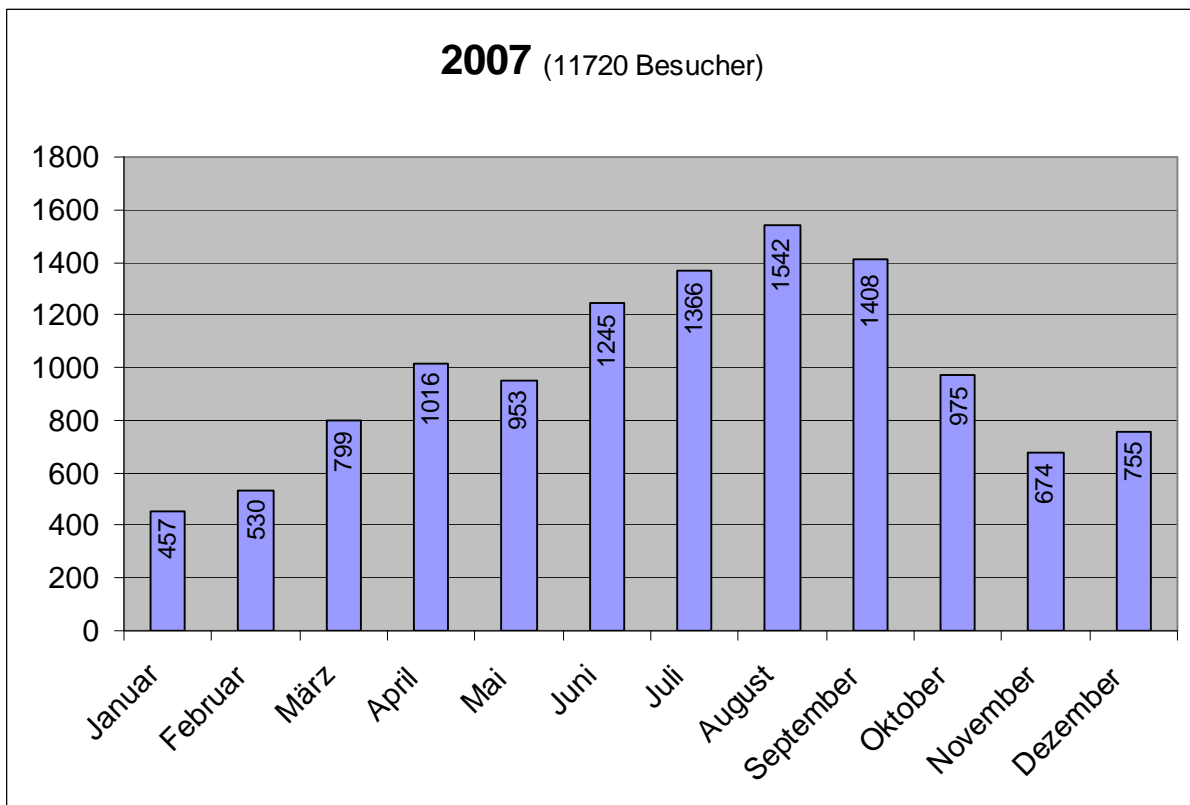
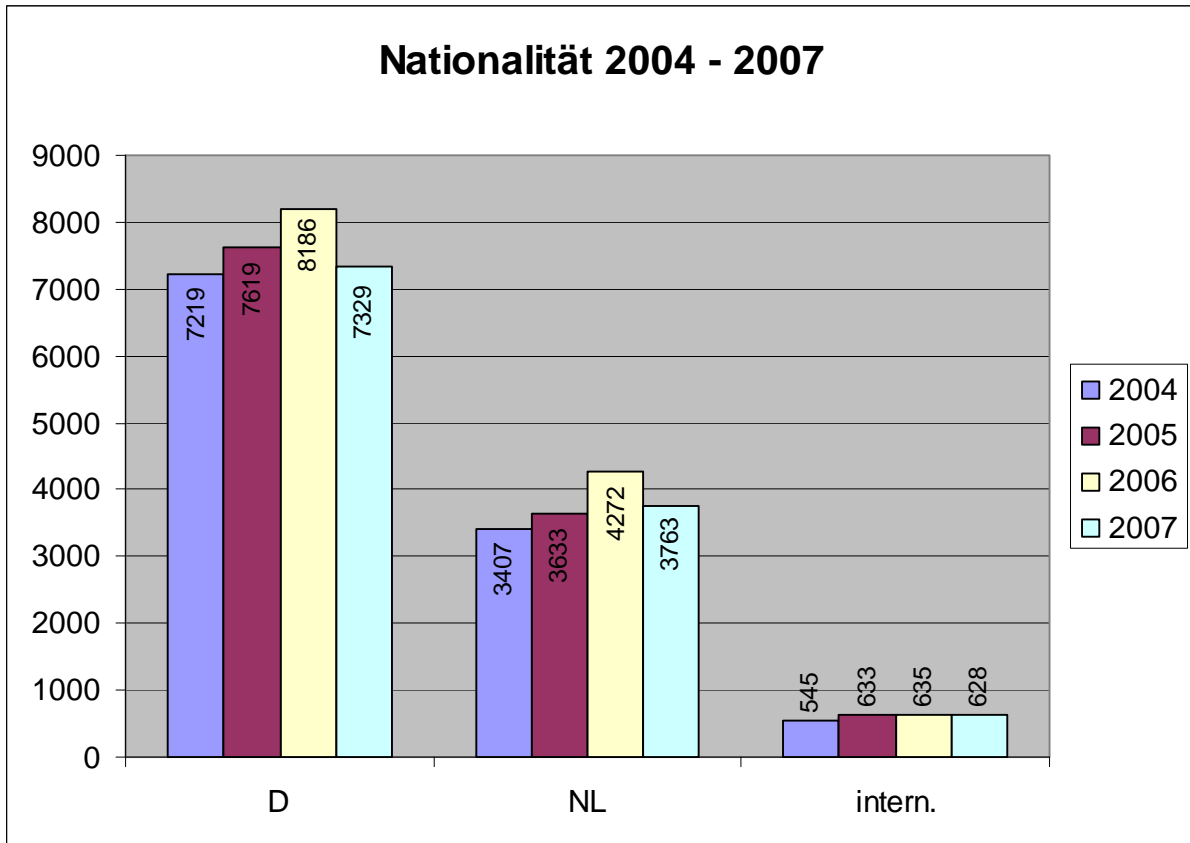

15.2.7 Stadtführungen

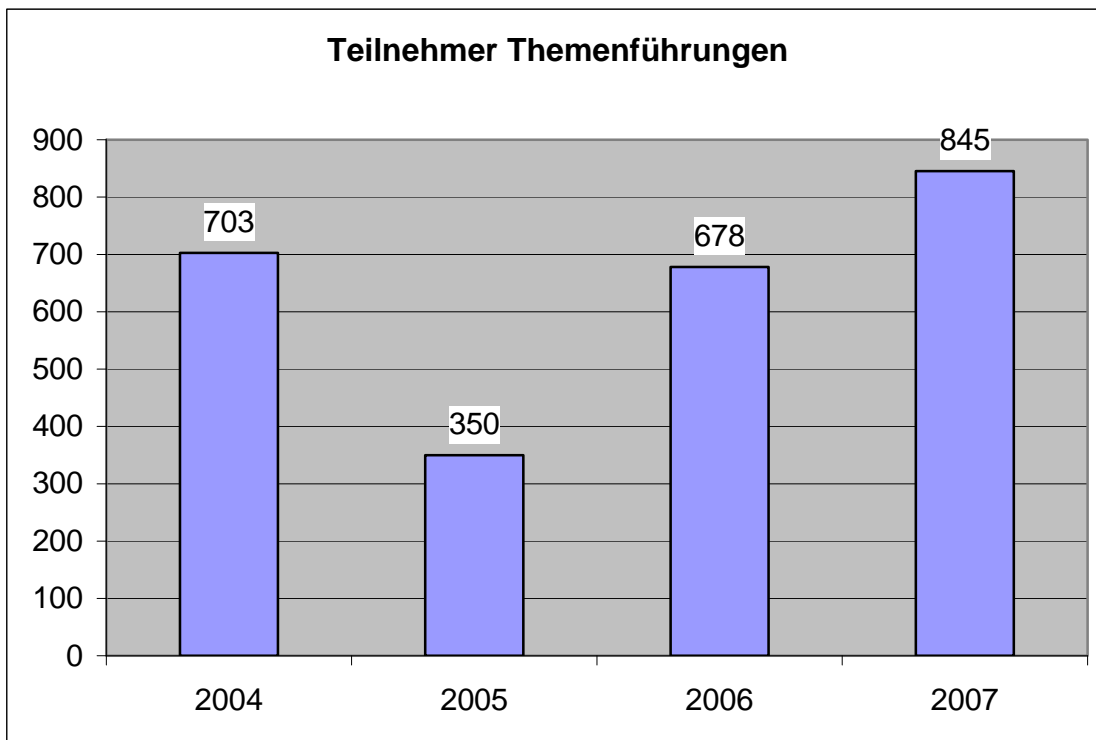

In 2007 wurden 35 Führungen mit 15 verschiedenen Themen angeboten.

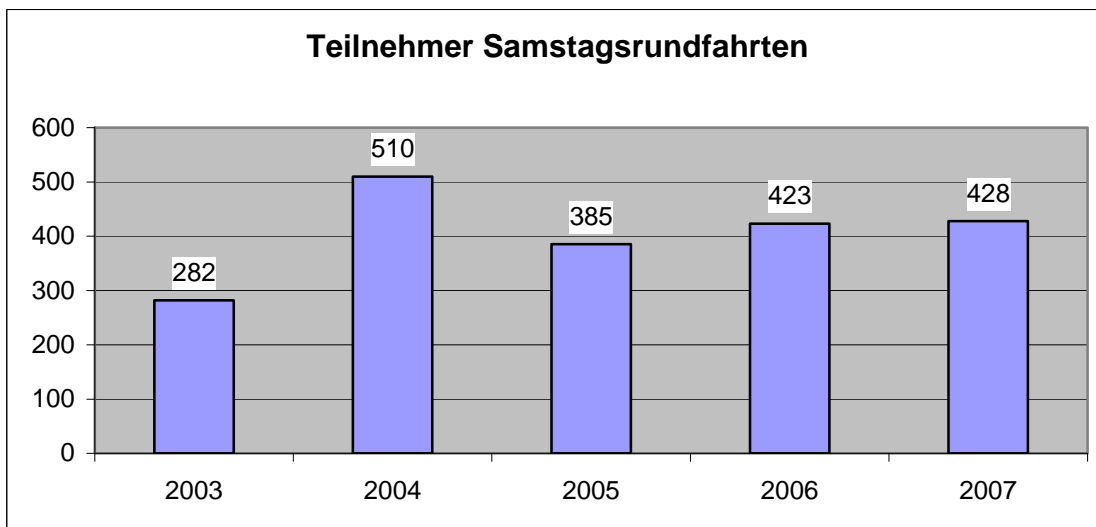

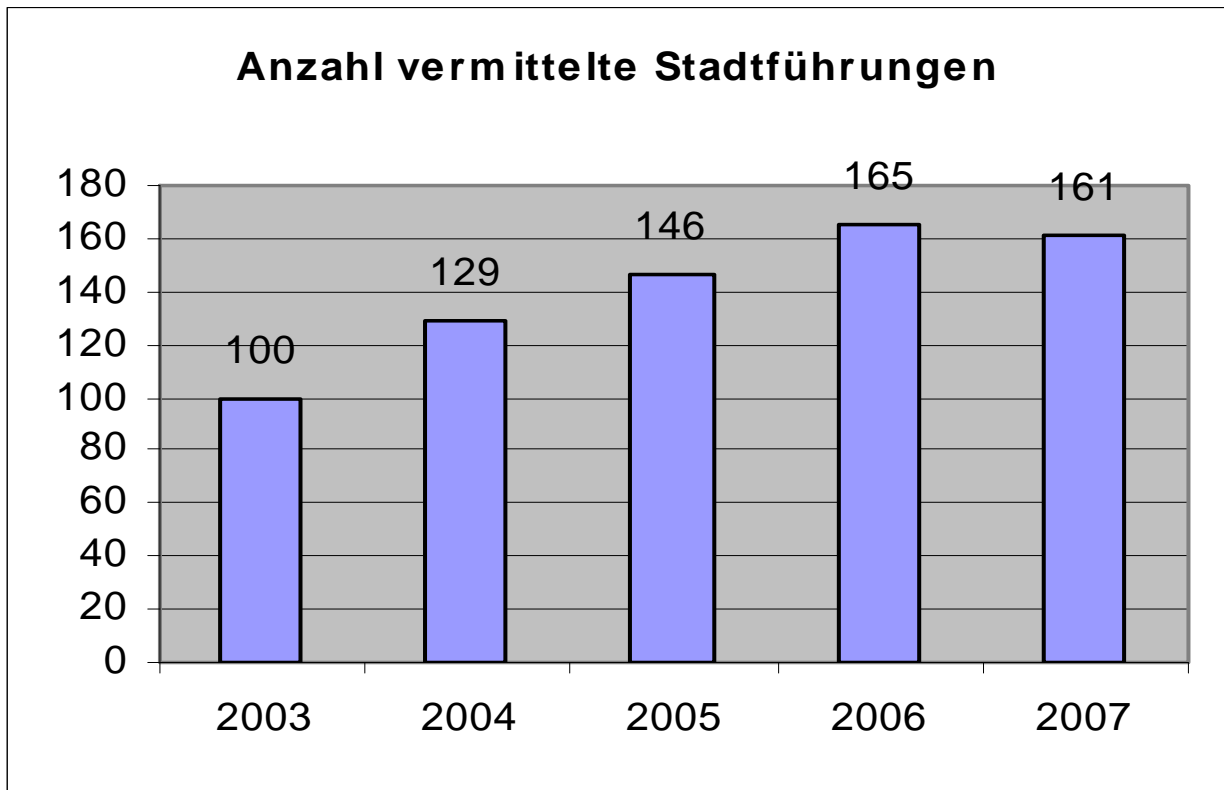

16. Entwicklung des städtischen Internetangebots – www.kleve.de

Seitenzugriffe im Jahr 2007 (deutsche Version)

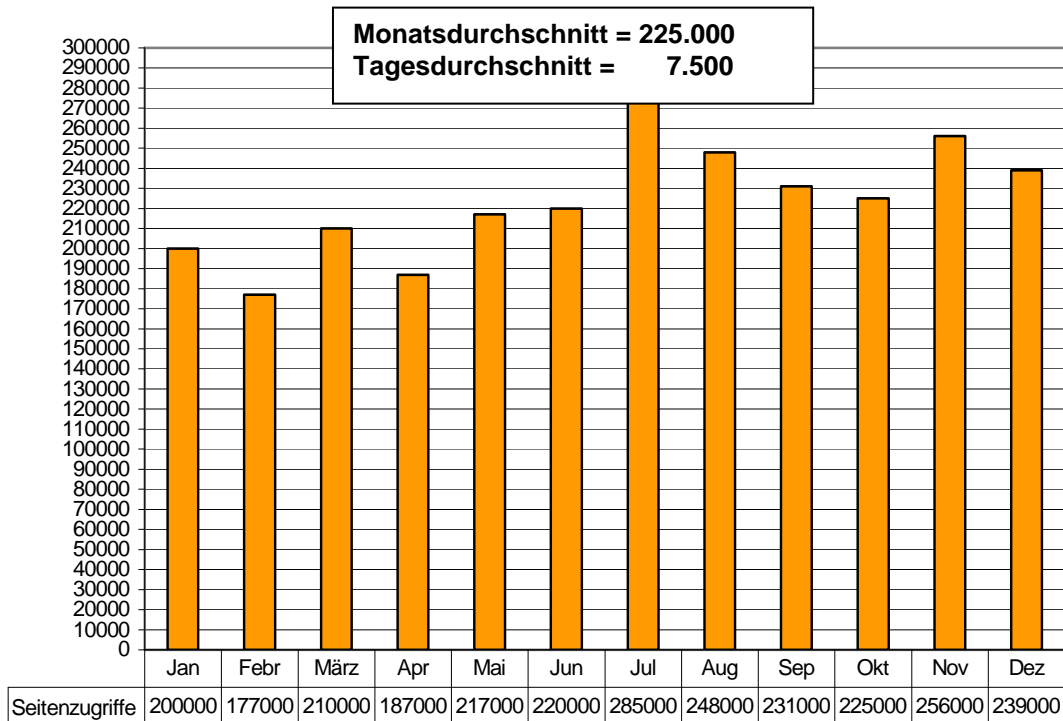

Seitenzugriffe im Jahr 2007 (englische Version)

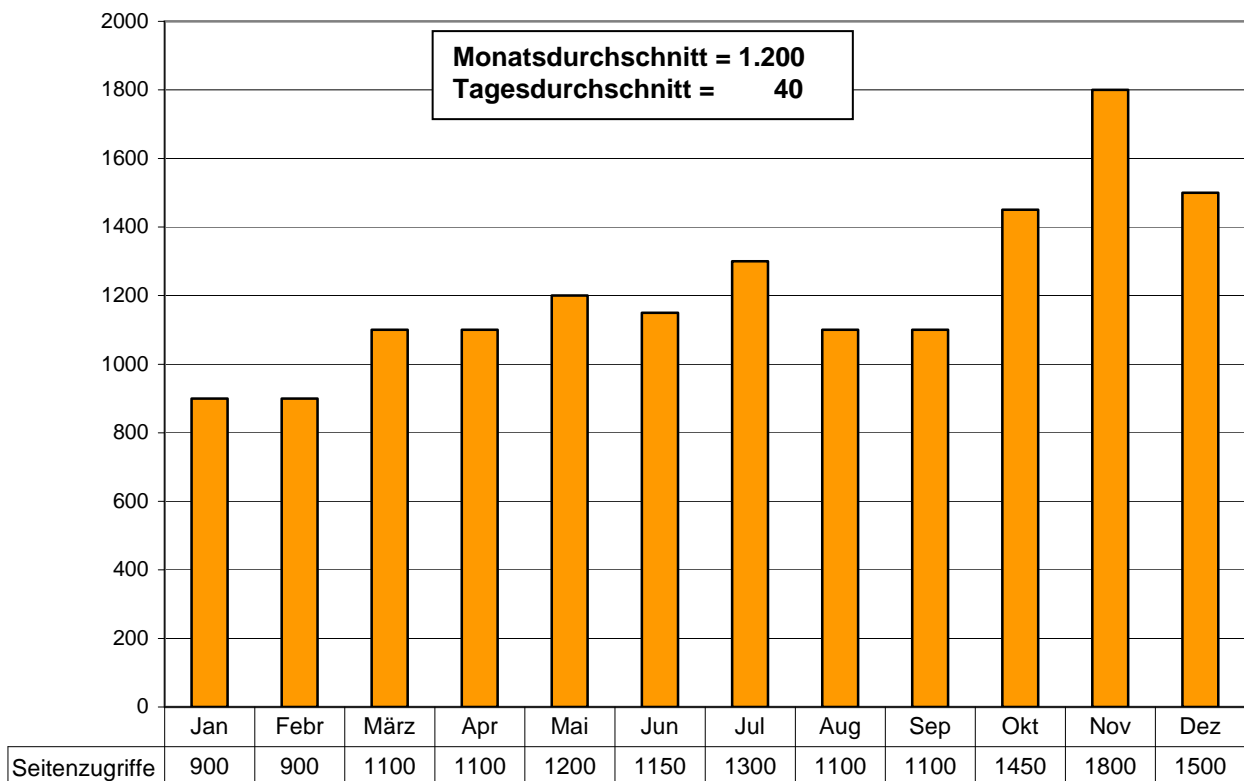

17.0 Gleichstellungsangelegenheiten

17.1 Aufgabenschwerpunkte der Gleichstellungsbeauftragten

- Aufzeigen von Benachteiligungen von Frauen und Männern und Entwicklung von Lösungsmöglichkeiten, die zu einer tatsächlichen Gleichberechtigung von Frauen und Männern in allen gesellschaftlichen Bereichen beitragen
- Beratung von Bürgerinnen und Kolleginnen in Gleichstellungsangelegenheiten
- Sensibilisieren der Öffentlichkeit für gleichstellungsrelevante Fragen
- Bewusstmachen der Benachteiligung von Frauen und der Gewalt gegen Frauen
- Partnerschaftliche Verknüpfung der Interessen von Frauen & Männern
- Aufnahme von Anregungen und Entwicklungen von Strategien, die zu einer Verbesserung der Situation der Frauen & Männer vor Ort führen
- Entwicklung von Maßnahmen und Unterstützung von Projekten, die zu einer Verbesserung der Chancen von Frauen, Männern und Mädchen führen
- Herausgabe von Broschüren und Infomaterial und/oder Verweis auf Internetadressen
- Vermittlung der Beratungssuchenden zu den entsprechenden Stellen vor Ort
- Angebot der begleitenden Beratung; Beratungen erfolgen unter besonderem Einfluss der Klientenzentrierten Gesprächsführung nach Rogers
- Beteiligung an der Erstellung des Frauenförderplans der Stadt Kleve
- Mitgliedschaft im Verwaltungsvorstand der Stadt Kleve
- Beratung der Kolleginnen und Kollegen in gleichstellungsrelevanten Fragen
- Teilnahme an allen Einstellungsgesprächen und Umstrukturierungsmaßnahmen mit Personalauswirkung
- Moderation des Runden Tisches für ein gewaltfreies Zuhause - Kleve

17.2 Aktuelles im Jahr 2007

Doppelt betroffen: Kinder als Opfer und Zeugen

Die Arbeit im Jahre 2007 konzentrierte sich in besonderer Weise auf Kinder, die als Zeugen und Opfer unter einem gewaltsamen Zuhause leiden.

Mädchen und Jungen, die Gewalt zwischen den Erwachsenen in ihrer Familie miterleben, sind immer auf vielfältige Weise betroffen.

Ein Lebensalltag in destruktiver Atmosphäre und das Miterleben von Demütigungen und Misshandlungen an vertrauten Personen, ist in seiner Wirkung mit selbst erlebter Gewalt gleichzusetzen.

Zusätzlich erleiden Kinder in diesem Kontext acht mal häufiger gegen sie gerichtete Misshandlungen, Vernachlässigungen und/oder sexuelle Gewalt als in gewaltfreien Familien.

Häusliche Gewalt verletzt, belastet und ängstigt Kinder. Sie beeinträchtigt ihre Entwicklung und stellt oft eine traumatische Erfahrung dar. Darüber hinaus beeinträchtigt diese Gewalt die eigene Lebensgestaltung und weist Jugendliche in Laufbahnen von Opfern und Tätern.

In einer Studie, die das BMFSF 2004 heraus gegeben hat und in der von 10.000 befragten Frauen rund ein Viertel häusliche Gewalt erlebt hatten, berichteten Mütter mehrheitlich, dass die Kinder die Gewaltausbrüche miterleben.

Wir haben es nicht mit Ausnahmesituationen zu tun, sondern müssen davon ausgehen, dass in jeder Kindergartengruppe und jeder Schulklasse betroffene Kinder sind. Das Gewaltschutzgesetz, Platzverweise, lokale Bündnisse und Frauenhäuser sind bereits „Meilensteine“ im Schutz gegen häusliche Gewalt. Diese Maßnahmen reichen jedoch noch nicht aus, damit Kinder sich persönlich geschützt fühlen. Die betroffenen Mädchen und Jungen brauchen kompetente und für dieses Thema sensibilisierte Erwachsene im sozialen Umfeld und effektive Hilfsangebote in einem funktionierenden Netzwerk, so dass ein Handeln im Sinne der Betroffenen erleichtert wird.

Am 10. Oktober 2007 veranstalteten die Runden Tische gemeinsam mit der Frauenberatungsstelle IMPULS und der Polizei im Kreis Kleve einen Fachtag zum Thema „Stalking“.

Unter dem Titel „Und alles nur, will ich dich liebe...“ wurden Fachvorträge und Gelegenheiten zur Diskussion und Austausch geboten.

Der Begriff „Stalking“ stammt von dem englischen Verb "to stalk" ab, und kommt aus der Jägersprache. Stalken bedeutet "pirschen, anschleichen oder das Einkreisen der Beute".

Stalking im Kontext von häuslicher Gewalt definiert sich als das "beabsichtigte, böswillige und wiederholte Verfolgen und Belästigen einer Person, das deren Sicherheit bedroht" und eine Schädigung der betroffenen Person zur Folge haben. Seit März 2007 steht Stalking unter Strafe.

Fachtagung Häusliche Gewalt und Schulen

"Häusliche Gewalt und ihre Folgen im Schulalltag" war das Thema einer Informationsveranstaltung, die der Runde Tisch Kleve für ein gewaltfreies Zuhause in Zusammenarbeit mit der Kreispolizei im November 2007 für Lehrer/innen und pädagogische Fachkräfte im Raum Kleve durchführte.

Mehr als 80 Gäste folgten der Einladung. Sie lernten die Mitglieder des Runden Tisches kennen und setzten sich mit den Thesen des Diplom-Psychologen Helmut Johnson auseinander. Er sprach zum Thema: Aggressionen bei Kindern und Jugendlichen.

Die Veranstaltung wurde gefördert vom Ministerium für Generationen, Familie, Frauen und Integration des Landes Nordrhein-Westfalen. Finanziell und organisatorisch wurde sie unterstützt von der Stadt Kleve, namentlich vom Jugendamt und von der Gleichstellungsstelle, und der Polizei Kreis Kleve. Die Schirmherrschaft übernahm Kleves Bürgermeister Theo Brauer.

Im Anschluss an die Fachveranstaltung entschlossen sich Vertreter verschiedener Schulen im Stadtgebiet von Kleve, Mitglieder am Runden Tisch zu werden.

Im Dezember 2007 unterstützte der Bürgermeister diese erfolgreiche Entwicklung, in dem er, beantragte Mittel zur Fortführung dieser Arbeit, genehmigte.

17.3 Übersicht über die Vermittlung der Beratungssuchenden an zuständige Stellen vor Ort

Thema:	Begleitung zu: /Verweis auf:
Städt. Angelegenheiten z.B. Wohnungssuche, Sozialhilfe, Kinderbetreuung, Gründerinnen, Unternehmerinnen, Vereine auf der Suche nach finanzieller Unterstützung, Schulen, Kindergärten	Ämter im Hause, Regionalstelle Frau und Beruf
Frauenkultur	VHS, Kulturamt, Bücherei, Buchhandlungen, Seminarhaus Berghoevel, Wasserburg Rindern, D-NL Kulturbörse
Fraueninformationen	Institutionen, Vereine, Verbände, Parteien, etc., siehe auch Beratungswegweiser
Gewalt gegen Frauen und Kinder	Frauenhaus, Kripo Abt. Vorbeugung, Weißer Ring, Opferschutzbeauftragter, Selbsthilfegruppe sexuell missbrauchter Frauen, Kinderschutzbund, Jugendamt, Schulen, Kindergärten, Ärztinnen, Therapeutinnen, Caritas-Erziehungsberatungsstelle, Kurberatung, Netzgruppe Kleve, Frauenberatungsstelle „Impuls“, Kindergärten, Schulen
Armut	Amt für Arbeit und Soziales, Stiftungen, Caritas-Schuldnerberatungsstelle, Wohnungshilfen, Netzgruppe Kleve, Frauenberatungsstelle „Impuls“, Frauenwohnhilfen des SKF
Scheidung	Broschüren, Verweis auf die hiesigen Fachanwältinnen (keine Namensnennung, keine Rechtsberatung), Caritas-Schuldnerberatungsstelle, Sozialamt, Jugendamt, Therapeutinnen, VAMV e.V., Arbeitsamt, Frauenberatungsstelle "Impuls"
Erziehungsgeld	Versorgungsamt, Krankenkassen, Arbeitsamt
Kinderbetreuung	Jugendamt, Kindertagespflege e.V. bei der FBS Kleve, Pfarreien, Kindergärten, Schulen, Bündnis für Familie
Beruf, Arbeiten in D/NL, Wiedereinstieg, Umschulung, Studium	Arbeitsamt, örtl. Weiterbildungsträger, Hiby-Stiftung, Peter Albers-Studienfond, Euregio, Gewerkschaften, hiesige Rechtsanwältinnen, Berufsverbände, Projekt: "Hilfe zur Arbeit" im Amt für Arbeit und Soziales