



und Erden..	2	x			1290	Tabakerzeugnisse (ohne Abfälle)			
rdgas-	-	-			1299	Veredlung von Erzeugnissen dieser Güter-			
ergbau					13	Textilien	257		x
und Erden..	2	x			1310	Textile Spinnstoffe und Garne	10	17 099 206	
	962	x	24 479 717	22	1320	Gewebe	43	69 407 753	
	92	x	4 232 700	32	1330	Textilveredlung	48		x
	22	x	196 962	7	1391	Gewirke und Gestricke	12		x
	157	x	4 410 627	31	1402	Konfektionierte Textilwaren (ohne Bekleidung)	70		x
	10	x	9 609 047	5	1403	Tappteiche und textile Fußbodenbeläge			
erzeugnisse	6	x	148 319	14	1404	auch konfektioniert	kg	14	36 845 082
oren,					1405	Sellerwaren	kg	4	3 029 310
. g..	12	x	495 480	26	1406	Vliesstoffe (auch getränkt, bestrichen, überzogen			
	42	x	1 211 722	36	1407	oder mit Lagen versehen) und Erzeugnisse			
					1408	daraus (ohne Bekleidung)	kg	12	49 308 780
	11		2 885 581	30	1409	Technische Textilien	65		x
	4		97 467	16	1410	Sonstige Textilwaren, a. n. g.	5		x
peiseeis) ..	27	x	1 342 737	8	14	Bekleidung	49		x
	4	x	85 542 600	10	1411	Bekleidung aus Leder oder rekonstituiertem			
	26	x	577 201	19	1412	Leder (einschl. Mänteln) (ohne Bekleidungs-			
	13	x	460 971	43	1413	zubehör, Schuhe und Kopfbedeckungen)	St	11	1 075 085
	508	x	3 186 592	26	1414	Sonstige Oberbekleidung (ohne Arbeits-			
	55				1415	und Berufsbekleidung)	St	19	5 795 500
	2				1416	Wäsche	11		x
	7			30	1417	Bekleidung und Bekleidungszubehör, a. n. g.	12		x
	41		605 557 331	25	1418	Pelzwaren			
	11		124 048 886	17	1419	Strumpfwaren	4		x
	24	x	474 688	19	1420	Bekleidung a. n. g., aus Gewirken oder Gestricken	St	4	
	24	x	465 843		1421	Veredlung von Erzeugnissen dieser Güterab-			
ereitungen,					1422	teilung (ohne Bekleidung aus textilen Stoffen) ..		2	x
n oder zum					1423	Leder und Lederwaren		33	x
inem Inhalt	2			17	1424	Leder und Lederfaserstoff; zugerichtete		4	x
	61	x	786 590	12	1425	und gefärbte Felle		16	x
	29	x	453 031		1426	Lederwaren (ohne Lederbekleidung und Schuhe) ..		13	x
ereitet					1427	Schuhe			
Güter-	26				1428	Veredlung von Erzeugnissen dieser Güter-			

Statistische Berichte

Berufsbildungsstatistik in Nordrhein-Westfalen

2010



Berufsbildungsstatistik in Nordrhein-Westfalen

2010

Herausgegeben von
Information und Technik Nordrhein-Westfalen, Geschäftsbereich Statistik
Mauerstraße 51, 40476 Düsseldorf • Postfach 10 11 05, 40002 Düsseldorf
Telefon 0211 9449-01 • Telefax 0211 442006
Internet: <http://www.it.nrw.de>
E-Mail: poststelle@it.nrw.de

Erschienen im Oktober 2011

Alle Statistischen Berichte finden Sie als PDF-Datei zum kostenlosen
Download in unserer Internet-Rubrik „Publikationen“.

© Information und Technik NRW, Düsseldorf, 2011
Auszugsweise Vervielfältigung und Verbreitung mit Quellenangabe gestattet.

Inhalt

	Seite
Vorbemerkung	5
Rechtsgrundlage der Berufsbildungsstatistik	5
Aktuelle Zusammenfassung	5
Begriffserläuterungen	6
Abkürzungen	13
Hinweise/Zeichenerklärung	13
Tabellenteil	
1. Zeitreihen	
1.1. Ausgewählte Daten der Berufsbildungsstatistik 1976 – 2010 nach Ausbildungsbereichen	
1.1.1 Auszubildende	21
1.1.2 Ausländische Auszubildende	23
1.1.3 Auszubildende nach Ausbildungsjahr	24
1.1.4 Auszubildende mit neu abgeschlossenem Ausbildungsvertrag	26
1.1.5 Auszubildende mit vorzeitig gelösten Ausbildungsverhältnissen	27
1.1.6 Teilnehmer/-innen an Abschlussprüfungen	29
1.1.7 Teilnehmer/-innen mit bestandener Abschlussprüfung	31
2. Auszubildende	
2.1 Auszubildende am 31.12.2010 nach Ausbildungsberufen, Berufsgruppen und -bereichen	37
2.2 Auszubildende am 31.12.2010 nach Ausbildungsjahr, zuständiger Stelle und Ausbildungsbereich	54
2.3 Die 25 Ausbildungsberufe mit der größten Anzahl Auszubildender am 31.12.2010	55
2.4 Die 25 Ausbildungsberufe mit der größten Anzahl ausländischer Auszubildender am 31.12.2010	56

3. Neu abgeschlossene Ausbildungsverträge

3.1	Auszubildende mit neu abgeschlossenem Ausbildungsvertrag 2010 nach Geburtsjahr, zuständiger Stelle und Ausbildungsbereich	59
3.2	Die 25 Ausbildungsberufe mit der größten Anzahl neu abgeschlossener Ausbildungsverträge 2010	60
3.3	Auszubildende mit neu abgeschlossenem Ausbildungsvertrag 2010 nach schulischer Vorbildung, zuständiger Stelle und Ausbildungsbereich	62

4. Vorzeitig gelöste Ausbildungsverhältnisse

4.1	Vorzeitig gelöste Ausbildungsverhältnisse 2010 nach zuständiger Stelle und Ausbildungsbereich	64
-----	---	----

5. Prüfungen in der beruflichen Bildung

5.1	Teilnehmer/-innen an Abschlussprüfungen in der beruflichen Ausbildung 2010 nach zuständiger Stelle und Ausbildungsbereich	66
5.2	Teilnehmer/-innen an Abschlussprüfungen in der beruflichen Ausbildung 2010 nach Berufsgruppen und -bereichen	67
5.3	Teilnehmer/-innen an Meister-/Fortbildungsprüfungen 2010 nach zuständiger Stelle und Ausbildungsbereich	69

6. Regionalisierte Daten

6.1	Auszubildende am 31.12.2010 nach Ausbildungsbereichen sowie kreisfreien Städten und Kreisen	71
6.2	Auszubildende und neu abgeschlossene Ausbildungsverträge am 31.12.2010 nach Geschlecht sowie kreisfreien Städten und Kreisen	72
6.3	Auszubildende mit neu abgeschlossenem Ausbildungsvertrag 2010 nach schulischer Vorbildung sowie kreisfreien Städten und Kreisen	73

Grafiken

Berichtsweg der Berufsbildungsstatistik in Nordrhein-Westfalen 2010 nach Ausbildungsbereichen	12
Auszubildende sowie neu abgeschlossene Ausbildungsverträge 1995 – 2010	16
Top 10 der Ausbildungsberufe am 31.12.2010 nach Geschlecht	16
Auszubildende am 31. Dezember 1995 – 2010 nach Ausbildungsbereichen	
– Insgesamt	17
– männliche Auszubildende	18
– weibliche Auszubildende	19
– ausländische Auszubildende	20
Auszubildende am 31.12.2010 nach Berufsbereich und Geschlecht	35

Vorbemerkung

Die Berufsbildungsstatistik wird jährlich für Zwecke der Planung und Ordnung der Berufsbildung als Bundesstatistik durchgeführt. Sie erfasst Daten über

- Auszubildende,
- Prüfungsteilnehmer/-innen,
- Ausbilder/-innen,
- Ausbildungsberater/-innen und
- Teilnehmer/-innen an betrieblicher Berufsausbildungsvorbereitung.

Am 1. April 2007 trat Artikel 2a des Berufsbildungsreformgesetzes in Kraft, in dem eine Neukonzeption der amtlichen Berufsbildungsstatistik geregelt wurde, insbesondere die Umstellung von Aggregat- auf Individualdaten mit einem geänderten Merkmalskatalog. Die im Zuge dieser Umstrukturierung erfolgten Neuerungen, angefangen vom Erhebungsverfahren und den Erhebungsmerkmalen, von der Art der Datenlieferung, der Datenaufbereitung, bis hin zur Auswertung und Veröffentlichung der Ergebnisse führten dazu, dass die damit verbundenen methodischen Anpassungen zu Einschränkungen in der Vergleichbarkeit der Daten/Merkmale der Berufsbildungsstatistik mit denen vor dem Berichtsjahr 2007 führten.

Ebenfalls brachte die Umstellung der Erhebung einzelne Antwortausfälle bzw. fehlerhafte Datenmeldungen zu Merkmalen von Auszubildenden, vorzeitig gelösten Ausbildungsverträgen, Teilnehmer(inne)n an Abschlussprüfungen und schulischer Vorbildung der Azubis.

Rechtsgrundlage der Berufsbildungsstatistik

Am 23. März 2005 ist das Gesetz zur Reform der beruflichen Bildung (Berufsbildungsreformgesetz – BerBiRefG), BGBI I S. 931, verabschiedet worden, das zum 1. April 2005 das Berufsbildungsförderungsgesetz außer Kraft setzte und das aus dem Jahr 1969 stammende Berufsbildungsgesetz (BBiG) grundlegend überarbeitet sieht, ebenso die Regelungen zur Berufsbildungsplanung und -statistik.

Auskunftspflicht und Geheimhaltung

Auskunftspflichtig sind die nach dem Berufsbildungsgesetz für den jeweiligen Erhebungstatbestand zuständigen Stellen. Die Daten werden in anonymisierter Form zur Verfügung gestellt.

Neue oder modernisierte Ausbildungsberufe 2010

Modernisierte Ausbildungsberufe:

- Böttcher/Böttcherin
- Büchsenmacher/Büchsenmacherin
- Geomatiker/Geomatikerin
- Milchtechnologe/Milchtechnologin
- Papiertechnologe/Papiertechnologin
- Pferdewirt/Pferdewirtin
- Revierjäger/Revierjägerin
- Segelmacher/Segelmacherin
- Techn. Konfektionär/Techn. Konfektionärin
- Vermessungstechniker/Vermessungstechnikerin

Aktuelle Zusammenfassung

1,9 Prozent weniger Auszubildende in Nordrhein-Westfalen

Ende 2010 befanden sich in Nordrhein-Westfalen insgesamt 331 884 junge Menschen in der dualen Ausbildung. Das waren 1,9 % weniger als ein Jahr zuvor (2009: 338 482).

Die Zahl der männlichen Auszubildenden war mit 202 567 um 1,6 %, diejenige der weiblichen Azubis mit 129 317 um 2,5 % niedriger als Ende 2009. Knapp vier von zehn Auszubildenden sind weiblichen Geschlechts.

Die Zahl der ausländischen Auszubildenden lag mit 18 352 um 0,9 % über dem Vorjahresergebnis (18 195).

Im Ausbildungsbereich Industrie, Handel, Banken, Versicherungen, Gast- und Verkehrsgewerbe lag die Zahl der Auszubildenden mit 192 435 um 2,0 % und im Handwerk um 2,1 % (94 781 Lehrlinge) unter dem Vorjahresergebnis. Bei den Freiberuflern (hierzu zählen Ärzte, Apotheker, Rechtsanwälte, Notare und Steuerberater) sank die Zahl der Auszubildenden um 1,1 % auf 27 970. Auch in der Landwirtschaft (–3,9 % auf 7 425) und im Bereich der Hauswirtschaft (–0,4 % auf 2 082) wurden weniger Jugendliche ausgebildet. Lediglich der öffentliche Dienst verzeichnete ein Plus (+1,2 % auf 7 191).

Im Jahr 2010 wurden in Nordrhein-Westfalen 124 224 Ausbildungsverträge neu abgeschlossen. Das waren 3 556 (+2,9 %) mehr als im Vorjahr.

Weiterhin traditionelles Berufswahlverhalten der Auszubildenden in NRW

Es besteht eine hohe Konzentration auf wenige Ausbildungsberufe: 76,5 % aller weiblichen und 63,7 % der männlichen Auszubildenden verteilten sich auf jeweils nur 25 Ausbildungsberufe.

Auf die jeweils 10 am stärksten besetzten Ausbildungsberufe konzentrieren sich 55,2 % aller weiblichen bzw. 36,0 % der männlichen Auszubildenden.

Die meisten der 129 317 weiblichen Auszubildenden absolvieren eine Ausbildung zur medizinischen Fachangestellten (9 770), gefolgt von den Bürokauffrauen (8 504) und den Industriekauffrauen (8 016). Bei den 202 567 männlichen Auszubildenden dominiert nach wie vor mit 11 869 die Berufsausbildung zum Kraftfahrzeugmechaniker. Auf Platz 2 folgen die Industriemechaniker (10 407) vor den Anlagenmechanikern für Sanitär-, Heizungs- und Klimatechnik (8 103).

Auffällig ist die Schwerpunktsetzung der ausländischen jungen Frauen bei der Berufswahl. 73 % verteilen sich auf nur zehn (von ca. 350) verschiedene Ausbildungsberufe. Hier sind die Ausbildung zur Friseurin (1 265) sowie zur medizinischen und zahnmedizinischen Fachangestellten führend (978 bzw. 943).

Begriffserläuterungen

Abschlussprüfung

Die Abschlussprüfung (Gesellenprüfung) am Ende der Berufsausbildung dient zum Nachweis der erreichten beruflichen Qualifikation. Sie kann zweimal wiederholt werden, wenn sie nicht bestanden wurde (Wiederholungsprüfung). Zu den Abschlussprüfungen zählen auch die Prüfungen am Ende der einzelnen Ausbildungsabschnitte im Rahmen der Stufenausbildung, wenn der Ausbildungsvertrag über jede Stufe neu abgeschlossen wird. Sofern der Ausbildungsvertrag zu Beginn jedoch über beide Stufen abgeschlossen wurde, zählt die Abschlussprüfung der ersten Stufe als Zwischenprüfung.

Die Zahl der externen Prüflinge sowie die Zahl der Teilnehmerinnen und Teilnehmer an Umschulungsprüfungen in anerkannten Ausbildungsberufen sind in den Tabellen nicht mehr enthalten. In den Zeitreihendarstellungen entstand durch die Neukonzeption ein erheblicher Bruch.

Anschlussvertrag

In einem gestuften Ausbildungsgang besteht die Möglichkeit, einen Ausbildungsvertrag ausschließlich über die erste Ausbildungsstufe abzuschließen, um dann nach erfolgreich abgelegter Abschlussprüfung über die nächste Ausbildungsstufe erneut einen Ausbildungsvertrag (Anschlussvertrag) zu unterschreiben. Anschlussverträge in der Stufenausbildung werden als neu abgeschlossene Ausbildungsverträge gezählt.

Ausbildungsbereich

Es werden sechs Ausbildungsbereiche unterschieden:

- IH Industrie, Handel, Banken, Versicherungen, Gast- und Verkehrsgewerbe (abgekürzt: Industrie, Handel u. a.),
- Hw Handwerk,
- Lw Landwirtschaft,
- ÖD öffentlicher Dienst,
- FB freie Berufe (Ärztinnen und Ärzte, Apothekerinnen und Apotheker, Notarinnen und Notare, Patentanwältinnen und -anwälte, Rechtsanwältinnen und -anwälte, Steuerberaterinnen und -berater, Tierärztinnen und -ärzte, Zahnärztinnen und -ärzte) sowie
- S sonstige (städtische Hauswirtschaft).

Ausschlaggebend für die Zuordnung der Auszubildenden zu den Ausbildungsbereichen ist die zuständige Stelle, die die Eintragung des Ausbildungsvertrages in das Verzeichnis der Berufsausbildungsverhältnisse vornimmt und nicht die ausbildende Stelle. Demzufolge ist es möglich, dass der Nachweis der Auszubildenden nach Ausbildungsbereichen deren tatsächliche Ausbildungskapazität nicht ganz korrekt wiedergibt. Dies führt insbesondere zu einer Untererfassung der Auszubildenden im öffentlichen Dienst. Deshalb wird auch die Zugehörigkeit des Ausbildungsbetriebes zum öffentlichen Dienst erfragt.

Ausbildungsdauer

Die zeitliche Dauer der Berufsausbildung wird in der Ausbildungsordnung festgelegt. Die Ausbildungsdauer soll nicht mehr als 3 Jahre und nicht weniger als 2 Jahre betragen.

Die in der Ausbildungsordnung festgelegte Ausbildungsdauer und die tatsächliche Ausbildungszeit können jedoch voneinander abweichen. Die vorgeschriebene Ausbildungszeit kann von der zuständigen Stelle nach Anhörung der Beteiligten auf Antrag verkürzt werden, wenn z. B. der Besuch einer berufsbildenden Schule oder eine vorherige Berufsausbildung ganz oder teilweise auf die Ausbildungszeit angerechnet wird.

Die Verkürzung der Ausbildungszeit lässt sich bereits bei Abschluss des Ausbildungsvertrages vertraglich vereinbaren, wenn zu erwarten ist, dass das Ausbildungsziel in der gekürzten Zeit erreicht wird. Die Ausbildungszeit kann ebenfalls auf Antrag der Auszubildenden (z. B. wegen langer oder häufiger Erkrankungen) nach Anhörung der Beteiligten verlängert werden, wenn eine Verlängerung erforderlich ist, um das Ausbildungsziel zu erreichen.

Ausbildungsjahr

Mit der Erfassung von Beginn und Ende der Ausbildung (Monat und Jahr) wird das Ausbildungsjahr berechnet. Auszubildende, die ihre betriebliche Berufsausbildung im Berichtsjahr begonnen und bei denen eine vorhandene allgemeine oder berufliche Vorbildung (z. B. Abitur, Berufsgrundbildungsjahr, Berufsfachschule) als erstes Jahr der Berufsausbildung angerechnet wurde, werden im zweiten Ausbildungsjahr nachgewiesen. Auszubildende, bei denen eine Verkürzung der Ausbildungsdauer von weniger als 12 Monaten vorliegt, werden im ersten Ausbildungsjahr gezählt. Auszubildende, die nach nicht bestandener Abschlussprüfung ihre Berufsausbildung fortgesetzt haben, werden grundsätzlich dem Ausbildungsjahr zugeordnet, das zum Zeitpunkt der Abschlussprüfung vorlag.

Auszubildende/Lehrlinge

Personen, die einen Berufsausbildungsvertrag im Sinne des Berufsbildungsgesetzes oder der Handwerksordnung abgeschlossen haben, um eine Berufsausbildung in einem

- anerkannten Ausbildungsberuf,
- als anerkannt geltenden Ausbildungsberuf,
- Ausbildungsberuf in der Erprobung oder
- speziell geregelten Ausbildungsgang für behinderte Menschen zu absolvieren.

Nicht zu den Auszubildenden im Sinne des Berufsbildungsgesetzes oder der Handwerksordnung zählen Personen, die

- ein Praktikum oder Volontariat absolvieren,
- ihre Berufsausbildung ausschließlich durch den Besuch einer schulischen Einrichtung (z. B. einer Berufsfachschule) erhalten bzw. auf der Grundlage des Hochschulrahmengesetzes und der Hochschulgesetze der Länder durchführen,

- einen nichtärztlichen Heilberuf oder Heilhilfsberuf (z. B. an Lehranstalten des Gesundheitswesens) erlernen,
- im Rahmen eines öffentlich-rechtlichen Dienstverhältnisses (z. B. Vorbereitungsdienst für Beamtinnen und Beamte) ausgebildet werden,
- eine Berufsausbildung auf Kauffahrteischiffen (Handelschiffen) absolvieren.

Ausbildungsberuf

– Art der Ausbildungsregelung

Die ca. 510 rechtlich selbständigen Ausbildungsberufe (Stichtag: 31.12.), in denen in Nordrhein-Westfalen ein Ausbildungsvertrag abgeschlossen werden kann, sind wie folgt aufgliedert:

- Ausbildungsberufe, deren jeweilige Ausbildungsordnung nach Inkrafttreten des Berufsbildungsgesetzes neu geregelt worden ist,
- Ausbildungsvorschriften zur Entwicklung und Erprobung neuer Ausbildungsformen und Ausbildungsberufe,
- speziell geregelte Ausbildungsgänge für behinderte Menschen,
- Ausbildungsberufe, die vor Inkrafttreten des Berufsbildungsgesetzes anerkannt waren und deren damalige Regelung fortbesteht.

– Bezeichnung der Ausbildungsberufe

Zur Verdeutlichung der Tatsache, dass den weiblichen Jugendlichen die Ausbildung in fast allen Ausbildungsberufen offen steht, werden in dieser Veröffentlichung die Ausbildungsberufe durchweg in der maskulinen und femininen Berufsbezeichnung ausgewiesen. In den Tabellentexten wurde aus Platzgründen auf den vollen Wortlaut der Paarformel verzichtet und z. B. die Abkürzung „Chemikant/-in“ verwendet.

– Darstellung der Ausbildungsberufe in Zeitreihen

In einem Betrachtungszeitraum von 10 Jahren kann eine Ausbildungsordnung bereits mehrmals aktualisiert worden sein. Wenn dabei die Berufsbezeichnung geändert wurde, enthält in dieser Veröffentlichung die Zeitreihe aus Platzgründen nur die zzt. gültige Berufsbezeichnung. Wurde dabei die berufssystematische Zuordnung geändert, wird der Ausbildungsberuf ebenfalls nur in der zzt. gültigen Klassifizierung ausgewiesen.

– Struktur der Ausbildungsberufe

Ausbildungsberufe unterscheiden sich hinsichtlich ihrer Struktur in Ausbildungsberufe

- ohne Spezialisierung (z. B. Koch/Köchin),
- mit berufsfeldbreiter Grundbildung (z. B. Bäcker/-in),
- mit Schwerpunkten (z. B. Buchhändler/-in, Schwerpunkt: Sortiment, Verlag, Antiquariat),
- mit Fachrichtungen (z. B. Fachkraft für Süßwarentechnik, Fachrichtung: Konfekt, Schokolade, Zuckerwaren, Dauerbackwaren),
- mit Stufenausbildung (z. B. erste Stufe: Modenäher/-in, zweite Stufe: Modeschneider/-in).

– Zählweise der Ausbildungsberufe in statistischen Auswertungen

Überwiegend werden solche Ausbildungsberufe inhaltlich zusammengefasst, die sowohl im Ausbildungsbereich Industrie, Handel u. a. als auch im Handwerk anerkannt sind, z. B. die beiden rechtlich selbständigen Ausbildungsberufe „Fleischer/-in“ (IH) und „Fleischer/-in“ (Hw). Datenmäßig werden die Angaben der Handwerkskammern mit denen der Industrie- und Handelskammern je Ausbildungsberuf zusammengefasst, wenn nach derselben Ausbildungsordnung ausgebildet wird.

Wenn Ausbildungsberufe nach der Rangfolge der Besetzung ausgewiesen bzw. im Rahmen der Zeitreihen nachgewiesen werden, erfolgt die Darstellung der anerkannten, rechtlich selbständigen Ausbildungsberufe in zusammengefasster Form.

Berufliche Gliederung

Die berufssystematische Zuordnung der Ausbildungsberufe erfolgte bis einschließlich zum Jahre 1992 in Anlehnung an die vom Statistischen Bundesamt herausgegebene „Klassifizierung der Berufe“, Ausgabe 1975. Inzwischen ist vom Statistischen Bundesamt die Berufsklassifizierung revidiert worden („Klassifizierung der Berufe“, Ausgabe 1992), wobei die Inhalte und Abgrenzungen der Berufsbereiche und -abschnitte unverändert blieben, jedoch auf den darunter liegenden Ebenen Gruppierungen umstrukturiert, gestrichen oder neu gebildet wurden:

Bereiche	fassen als oberste Einheit der Systematik diejenigen Berufe zusammen, die sich nach den Arbeitsaufgaben und der allgemeinen Art der Tätigkeit berühren.
Abschnitte	umfassen diejenigen Berufe eines Berufsbereiches, die sich nach Berufsaufgabe, Berufstätigkeit, Art des verarbeiteten Materials oder in anderer Hinsicht ähneln.
Gruppen	fassen fachlich näher zueinander gehörende, ihrer Berufsaufgabe und Tätigkeit nach verwandte Berufe zusammen.
Ordnungen	bilden die Basiseinheiten des Klassifizierungssystems. Die hier zusammengefassten Berufe sind nach dem Wesen ihrer Berufsaufgabe und Tätigkeit gleichartig.
Klassen	stellen einzelne Berufe, Berufsarten oder zugehörige Spezialisierungsformen dar.

Berufliche Vorbildung

Es werden vorherige Berufsausbildungen registriert, egal ob erfolgreich oder nicht erfolgreich beendet.

Neben der beruflichen Vorbildung werden zusätzlich der höchste allgemeinbildende Schulabschluss sowie die vorausgegangene Teilnahme an berufsvorbereitender oder grundbildender Qualifizierung erhoben.

Berufsausbildung behinderter Menschen

Für die Ausbildung von Personen, die infolge körperlicher, geistiger oder seelischer Behinderung nicht nach

der Ausbildungsordnung in einem anerkannten Ausbildungsberuf ausgebildet werden können, sehen das Berufsbildungsgesetz und die Handwerksordnung besondere Regelungen vor. Danach können behinderte Menschen in einem Ausbildungsberuf abweichend von der Ausbildungsordnung ausgebildet werden, damit eine auf die Belange der Behinderung abgestellte Berufsausbildung ermöglicht wird.

Berufsausbildungsvertrag

Privatrechtliche Grundlage des Berufsausbildungsverhältnisses ist der Berufsausbildungsvertrag.

Die Vertragsniederschrift muss folgenden wesentlichen Vertragsinhalt angeben:

- Art, sachliche und zeitliche Gliederung sowie Ziel der Berufsausbildung, insbesondere die Berufstätigkeit, für die ausgebildet werden soll,
- Beginn und Dauer der Berufsausbildung,
- Ausbildungsmaßnahmen außerhalb der Ausbildungsstätte (z. B. in einer überbetrieblichen Ausbildungsstätte),
- Dauer der regelmäßigen täglichen Ausbildungszeit, für die nach dem Jugendarbeitsschutzgesetz (JArbSchG), dem Arbeitszeitrechtsgesetz (ArbZRG) Begrenzungen gelten,
- Dauer der Probezeit,
- Zahlung und Höhe der Vergütung, wobei für den Auszubildenden kein Entgeltausfall durch den Besuch einer Berufsschule eintreten darf,
- Dauer des Urlaubs,
- Voraussetzungen, unter denen der Berufsausbildungsvertrag gekündigt werden kann und letztendlich
- ein in allgemeiner Form gehaltener Hinweis auf die Tarifverträge, Betriebs- oder Dienstvereinbarungen, die auf das Berufsausbildungsverhältnis angewendet werden.

Weitere für den Ausbildenden oder den Auszubildenden relevante Vereinbarungen und Absprachen sind in Sonderklauseln zusätzlich zu regeln. Diese schriftlich zu fixierenden Sondervereinbarungen und Nebenabreden sind zusammen mit dem Lehrvertrag bei der für die Registrierung der Berufsausbildungsverhältnisse zuständigen Stelle einzureichen.

Berufsbereich

Oberste systematische Zusammenfassung aller Berufe, deren Arbeitsaufgaben und allgemeine Tätigkeitsarten sich berühren. Es gibt insgesamt 6 Berufsbereiche, die jeweils mit einer römischen Ziffer gekennzeichnet sind:

- I Berufe in der Land-, Tier-, Forstwirtschaft und im Gartenbau
- II Bergleute, Mineralgewinner
- III Fertigungsberufe
- IV technische Berufe
- V Dienstleistungsberufe
- VI sonstige Arbeitskräfte

Die anerkannten Ausbildungsberufe sind den Berufsbereichen I bis V zugeordnet.

Berufsgruppen

Die Berufsgruppen (zweistellige Kennziffer) fassen die fachlich näher zueinander gehörenden, ihren Berufsaufgaben und Tätigkeiten nach verwandte Berufe zusammen.

Berufsklassen

Die Berufsklassen (vierstellige Kennziffer) stellen einzelne Berufe, Berufsarten oder zugehörige Spezialisierungsformen dar.

Berufsvorbereitende Qualifizierung oder berufliche Grundbildung

Es werden folgende abgeschlossene berufsvorbereitende Qualifizierungen von mindestens sechs Monaten unterschieden:

- betriebliche Qualifizierungsmaßnahme (Einstiegsqualifizierungsjahr (EQJ), Qualifizierungsbaustein, Betriebspraktika),
- Berufsvorbereitungsmaßnahme,
- schulisches Berufsvorbereitungsjahr (BVJ),
- schulisches Berufsgrundbildungsjahr (BGJ),
- Berufsfachschule ohne vollqualifizierenden Berufsabschluss.

Duales System

Die Berufsausbildung erfolgt im Betrieb und in der Berufsschule. Berufstheoretische Unterweisungen und allgemeinbildender Unterricht haben ihren Schwerpunkt vorrangig in der Berufsschule. Sie ist ein eigenständiger Lernort und arbeitet als gleichberechtigter Partner mit den anderen an der Berufsausbildung Beteiligten zusammen. Die Aufgabe besteht darin, den Schülerinnen und Schülern berufliche und allgemeine Lerninhalte unter besonderer Berücksichtigung der Anforderungen der Berufsausbildung zu vermitteln. Die praktische Ausbildung erfolgt im Betrieb.

Typisch für das deutsche System der dualen Berufsausbildung ist, dass die Beratung von Unternehmen und die Überwachung der Ausbildung sowie eine Reihe wichtiger Prüfungs- und Verwaltungsaufgaben nicht vom Staat, sondern durch die Wirtschaft selbst mittels ihrer Selbstverwaltungsorgane, den Kammern, durchgeführt wird.

Handwerksordnung

Das Gesetz zur Ordnung des Handwerks (Handwerksordnung – HwO) regelt die Berufsausbildung in Gewerben der Anlage A und der Anlage B der Handwerksordnung, die als Handwerk betrieben werden. Die vertragsrechtlichen Vorschriften des BBiG werden entsprechend angewandt.

Meister-/Fortbildungsprüfung

Aufgabe der beruflichen Fortbildung ist es, die beruflichen Kenntnisse und Fertigkeiten zu erhalten, zu erweitern, der technischen Entwicklung anzupassen bzw. den beruflichen Aufstieg zu ermöglichen. Die Fortbildungsabschlüsse sind deutlich oberhalb des Niveaus einer Facharbeiter-, Gesellen- oder Gehilfenprüfung bzw. eines Berufsfachschulabschlusses angesiedelt.

Neu abgeschlossene Ausbildungsverträge (01.01. – 31.12.)

Zum Stichtag 31.12. jeden Jahres werden alle Auszubildenden für die Berufsbildungsstatistik erfasst, deren Ausbildungsvertrag im Berichtsjahr neu abgeschlossen wurde und deren Ausbildung tatsächlich begonnen hat. Wenn sie jedoch im Berichtsjahr wieder gelöst wurden, werden sie statistisch als vorzeitig gelöste Ausbildungsverhältnisse und nicht als neu abgeschlossene Ausbildungsverträge ausgewiesen.

Die Zahl der neu abgeschlossenen Ausbildungsverträge umfasst weiterhin:

- Auszubildende, die ein bestehendes Ausbildungsverhältnis vorzeitig gelöst haben und nun ihre Berufsausbildung in einem anderen Ausbildungsberuf und ggf. in einem anderen Ausbildungsbetrieb weiterführen (Ausbildungswechsel),
- Auszubildende, die ihre Berufsausbildung im ursprünglichen Ausbildungsberuf in einem anderen Ausbildungsbetrieb fortsetzen (Betriebswechsel),
- Auszubildende, die bereits eine betriebliche Berufsausbildung abgeschlossen haben und eine weitere betriebliche Berufsausbildung beginnen,
- Auszubildende, die in der Stufenausbildung einen Anschlussvertrag abschließen.

Probezeit

Das Berufsausbildungsverhältnis beginnt mit der Probezeit. Sie muss mindestens einen Monat und darf höchstens vier Monate betragen. Während der Probezeit können beide Vertragsparteien das Ausbildungsverhältnis ohne Angabe von Gründen oder Einhaltung einer Kündigungsfrist kündigen.

Schulische Vorbildung

Es wird der höchste allgemeinbildende Schulabschluss erfasst:

- Hauptschulabschluss,
- ohne Hauptschulabschluss,
- Realschul- oder vergleichbarer Abschluss,
- Hochschul- oder Fachhochschulreife,
- im Ausland erworbener Abschluss, der nicht zuordenbar ist.

Neben dem allgemeinbildenden Schulabschluss werden zusätzlich die vorausgegangene Teilnahme an berufsvorbereitender oder grundbildender Qualifizierung sowie getrennt davon auch die vorherige Berufsausbildung erhoben.

Staatsangehörigkeit der Auszubildenden

Als ausländische Auszubildende gelten alle Auszubildenden ohne deutsche Staatsangehörigkeit, also auch staatenlose Auszubildende. Bei Vorliegen einer Doppel- bzw. Mehrfachstaatsangehörigkeit wird die Zuordnung der Auszubildenden zu einer Staatsangehörigkeit vorgenommen. Ist darunter die deutsche Staatsangehörigkeit, so gelten diese Auszubildenden als Deutsche.

Stichtag der Berufsbildungsstatistik

ist vereinbarungsgemäß der 31. Dezember jeden Jahres. Zu diesem Termin werden von den auskunftspflichtigen Stellen sowohl Bestands- (z. B. über Auszubildende) als auch Verlaufsdaten (z. B. über Prüfungsteilnehmer/-innen) eines Berichtsjahres übermittelt.

Stufenausbildung

Berufsausbildung in sachlich und zeitlich aufeinander aufbauenden Stufen. Nach jeder Stufe ist sowohl ein Ausbildungsabschluss, der zur Berufstätigkeit befähigt, als auch die Fortsetzung der Berufsausbildung in weiteren Ausbildungsstufen möglich.

– erste Stufe: Grundbildung

Als breite Grundlage für eine weiterführende Fachbildung und als Vorbereitung auf eine vielseitige berufliche Tätigkeit werden Grundfertigkeiten und Grundkenntnisse vermittelt.

– zweite Stufe: allgemeine Fachbildung

Es wird besonders das fachliche Verständnis vertieft und die Fähigkeit der Auszubildenden gefördert, sich schnell in neue Aufgaben und Tätigkeiten einzuarbeiten.

Es sollen den Auszubildenden besondere praktische und theoretische Kenntnisse vermittelt werden, die zur Ausübung einer spezialisierten und qualifizierten Berufstätigkeit erforderlich sind.

Soweit nicht bereits am Anfang der Ausbildung ein Berufsausbildungsvertrag über alle Stufen abgeschlossen wurde, sind für die zweite und weitere Stufen einer Stufenausbildung eigene Ausbildungsverträge neu abzuschließen. Diese Anschlussverträge werden im Rahmen der Berufsbildungsstatistik als neu abgeschlossene Ausbildungsverträge erfasst und nachgewiesen.

Verzeichnis der anerkannten Ausbildungsberufe

Das Verzeichnis wird vom Bundesinstitut für Berufsbildung (BIBB) geführt und zusammen mit den für die Berufsbildung zuständigen Stellen im Bundesanzeiger veröffentlicht.

Verzeichnis der Berufsausbildungsverhältnisse

Die Auszubildenden haben unverzüglich nach Abschluss des Berufsausbildungsvertrages bei der zuständigen Stelle/Kammer dessen Eintragung in das dort geführte Verzeichnis der Berufsausbildungsverhältnisse (Lehrlingsrolle bei den Handwerkskammern) zu beantragen. Sofern der Ausbildungsvertrag die Eintragungsvoraussetzungen erfüllt, wird sein wesentlicher Inhalt von der zuständigen Stelle/Kammer in das Verzeichnis eingetragen. Diese Verzeichnisse der Berufsausbildungsverhältnisse bilden die wesentliche Grundlage der Erhebungen zur Berufsbildungsstatistik.

Vorzeitige Lösung

des Berufsausbildungsverhältnisses

Ein Berufsausbildungsverhältnis endet vor Ablauf der Ausbildungszeit mit der vorzeitigen Lösung durch eine der beiden Vertragsparteien (Kündigung bzw. Lösung).

Das Berufsbildungsgesetz unterscheidet die Kündigung während der Probezeit und die Kündigung nach der Probezeit aus wichtigem Grund sowie wegen Berufsaufgabe oder Berufswechsels der Auszubildenden. Die Kündigung muss schriftlich erfolgen. Außerdem kann das Berufsausbildungsverhältnis im gegenseitigen Einvernehmen ohne Angabe von Gründen oder wegen anderer bei den Auszubildenden liegender Gründe (Aufgabe des Betriebes, Wegfall der Ausbildungseignung) vorzeitig gelöst werden.

Vorzeitige Zulassung zur Abschlussprüfung

Auszubildende können vor Ablauf ihrer Ausbildungszeit zur Abschlussprüfung (Gesellenprüfung) zugelassen werden, wenn ihre Leistungen dies rechtfertigen. Über die vorzeitige Zulassung zur Prüfung entscheidet die für die Berufsbildung zuständige Stelle (i. d. R. Kammer) nach Anhören der Auszubildenden und der Berufsschule.

Zuständige Stelle

Die Regelung der Durchführung und Überwachung der Berufsausbildung im Sinne des Berufsbildungsgesetzes bzw. der Handwerksordnung verteilt sich auf eine Vielzahl von zuständigen Stellen. Sie liegt zumeist bei den öffentlich-rechtlichen Selbstverwaltungskörperschaften

- der Wirtschaft (Industrie- und Handelskammern, Handwerkskammern, Landwirtschaftskammer) und
- der freien Berufe (Ärzttekammern, Apothekerkammern, Notarkammern, Patentanwaltskammer, Rechtsanwaltskammern, Steuerberaterkammern, Tierärztekammern, Zahnärztekammern).

Die Zuständigkeit der für die Berufsbildung zuständigen Stellen ist nach Maßgabe des Berufsbildungsgesetzes berufs- oder bereichsbezogen.

Im öffentlichen Dienst und in der städtischen Hauswirtschaft fehlen entsprechende Selbstverwaltungskörperschaften, sodass ersatzweise im öffentlichen Dienst i. d. R. Behörden, in der städtischen Hauswirtschaft der Direktor der Landwirtschaftskammer Nordrhein-Westfalen als Landesbeauftragter zuständig ist.

Das Verzeichnis der für die Berufsbildung zuständigen Stellen und deren Adressen wird zusammen mit dem Verzeichnis der anerkannten Ausbildungsberufe vom Bundesinstitut für Berufsbildung geführt.

Vollständige Bezeichnung der zuständigen Stelle

Industrie- und Handelskammer

Arnsberg	Industrie- und Handelskammer Arnsberg, Hellweg-Sauerland
Bielefeld	Industrie- und Handelskammer Ostwestfalen zu Bielefeld
Bochum	Industrie- und Handelskammer Mittleres Ruhrgebiet
Bonn	Industrie- und Handelskammer Bonn/ Rhein-Sieg
Detmold	Industrie- und Handelskammer Lippe zu Detmold
Dortmund	Industrie- und Handelskammer zu Dortmund
Düsseldorf	Industrie- und Handelskammer zu Düsseldorf
Duisburg	Niederrheinische Industrie- und Handelskammer Duisburg-Wesel-Kleve zu Duisburg
Essen	Industrie- und Handelskammer für Essen, Mülheim an der Ruhr, Oberhausen zu Essen
Hagen	Südwestfälische Industrie- und Handelskammer zu Hagen
Köln	Industrie- und Handelskammer zu Köln
Krefeld	Industrie- und Handelskammer Mittlerer Niederrhein
Münster	Industrie- und Handelskammer Nord Westfalen
Wuppertal	Industrie- und Handelskammer Wuppertal-Solingen-Remscheid

Handwerkskammer

Arnsberg	Handwerkskammer Südwestfalen
Bielefeld	Handwerkskammer Ostwestfalen-Lippe zu Bielefeld
Köln	Handwerkskammer zu Köln

Rechtsanwaltskammer

Hamm	Rechtsanwaltskammer für den Oberlandesgerichtsbezirk Hamm
------	---

Landwirtschaftskammer

Der Direktor der Landwirtschaftskammer Nordrhein-Westfalen als Landesbeauftragter im Ausbildungsbereich sonstige (Hauswirtschaft)

Berichtsweg der Berufsbildungsstatistik in Nordrhein-Westfalen 2010 nach Ausbildungsbereichen

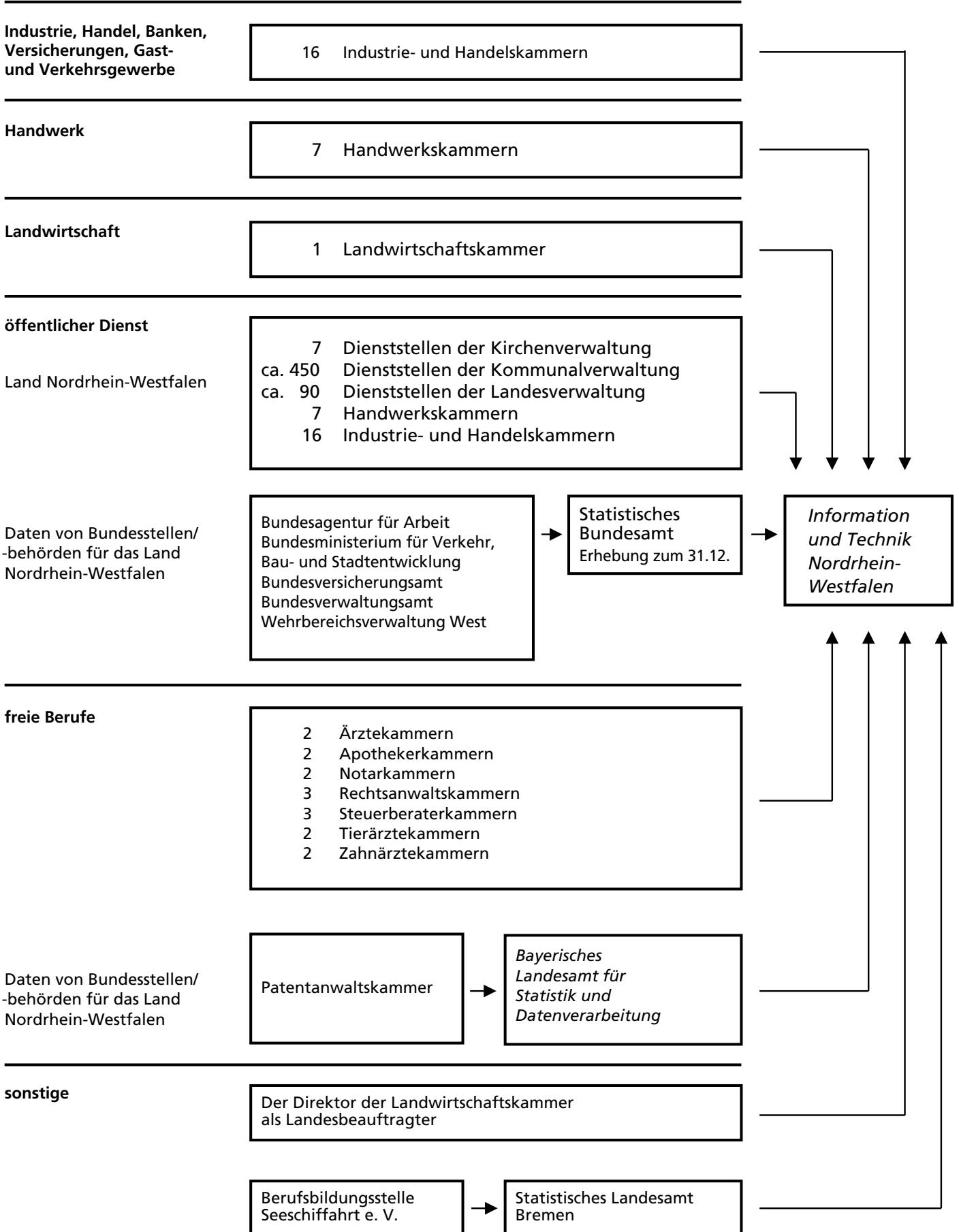

Abkürzungen

a. n. g.	= anderweitig nicht genannt
Azubis	= Auszubildende
BIBB	= Bundesinstitut für Berufsbildung
BBiG	= Berufsbildungsgesetz
BerBiRefG	= Berufsbildungsreformgesetz
BGBl	= Bundesgesetzblatt
bzw.	= beziehungsweise
FB	= freie Berufe
FR	= Fachrichtung
Hw	= Handwerk
HwO	= Handwerksordnung
i. d. R.	= in der Regel
IH	= Industrie, Handel, Banken, Versicherungen, Gast- und Verkehrsgewerbe (auch: Industrie, Handel u. a. bzw. Industrie und Handel)
JArbSchG	= Jugendarbeitsschutzgesetz
Lw	= Landwirtschaft
ÖD	= öffentlicher Dienst
S	= sonstige (städtische Hauswirtschaft)
SP	= Schwerpunkt
u. a.	= und andere
z. B.	= zum Beispiel
zzt.	= zurzeit
%	= Prozent

Aufteilung einer Gesamtheit

(nach DIN 55 301)

- Aufgliederung:** Sämtliche Teilmengen einer Gesamtheit sind in der Tabelle genannt. Sie werden mit dem Wort „davon“ ausgewiesen, es sei denn, die Vollständigkeit der Aufgliederung ist klar erkennbar.
- Ausgliederung:** Nur einige Teilmengen einer Gesamtheit sind in der Tabelle genannt. Sie werden mit dem Wort „darunter“ ausgewiesen, es sei denn, es ist im Einzelfall entbehrlich.
- Zergliederung:** Teilmengen, die verschiedenen Gliederungen der Gesamtheit entstammen, sind in der Tabelle genannt. Sie werden mit den Wörtern „und zwar“ ausgewiesen.

Zeichenerklärung und Hinweis

(nach DIN 55 301)

- 0 weniger als die Hälfte von 1 in der letzten besetzten Stelle, jedoch mehr als nichts
- nichts vorhanden (genau null) bzw. keine Veränderung eingetreten
- ... Angabe fällt später an
- / keine Angabe, da der Zahlenwert nicht sicher genug
- . Zahlenwert unbekannt oder geheim zu halten
- x Tabellenfach gesperrt, weil Aussage nicht sinnvoll
- () Aussagewert eingeschränkt, da der Zahlenwert statistisch unsicher ist

Abweichungen in den Summen der %-Werte erklären sich aus dem Runden der Einzelwerte.

Städteregion Aachen – Änderung des Gebietsstandes

Seit dem 21. Oktober 2009 bilden die Stadt Aachen und die Gemeinden des aufgelösten Kreises Aachen nach dem Aachen-Gesetz die Städteregion Aachen. Die Städteregion Aachen ist Rechtsnachfolgerin des Kreises Aachen.

Die Stadt Aachen wird in der vorliegenden Veröffentlichung ab dem Berichtsjahr 2010 als regionsangehörige Gemeinde der Städteregion Aachen ausgewiesen, die Vergleichbarkeit der Summen der kreisfreien Städte und Kreise zu den Vorjahren ist dadurch nicht mehr gegeben. Die Städteregion Aachen besteht als Gemeindeverband aus Aachen, Alsdorf, Baesweiler, Eschweiler, Herzogenrath, Monschau, Roetgen, Simmerath, Stolberg (Rhld.) und Würselen.

1. Zeitreihen

Auszubildende sowie neu abgeschlossene Ausbildungsverträge 1995 – 2010

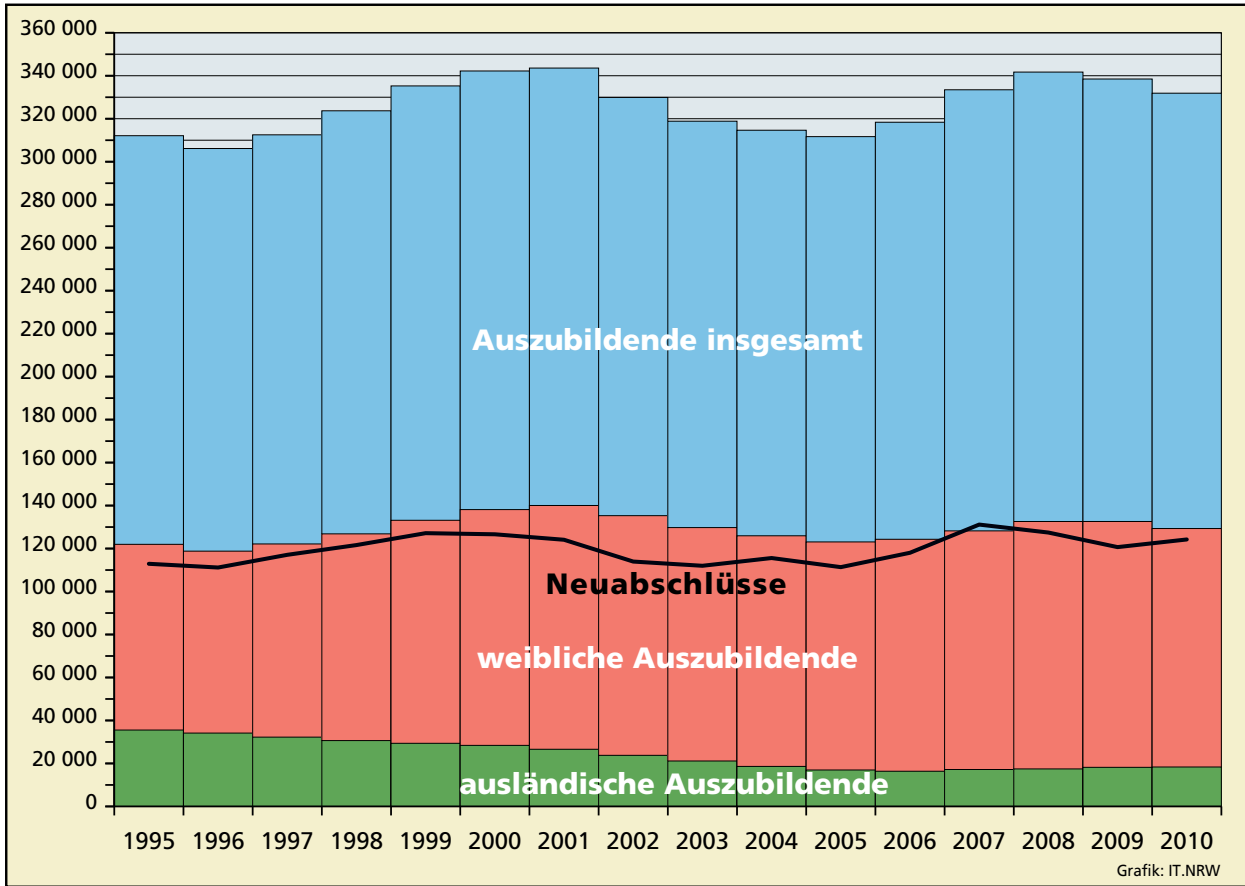

Top 10 der Ausbildungsberufe am 31.12.2010 nach Geschlecht

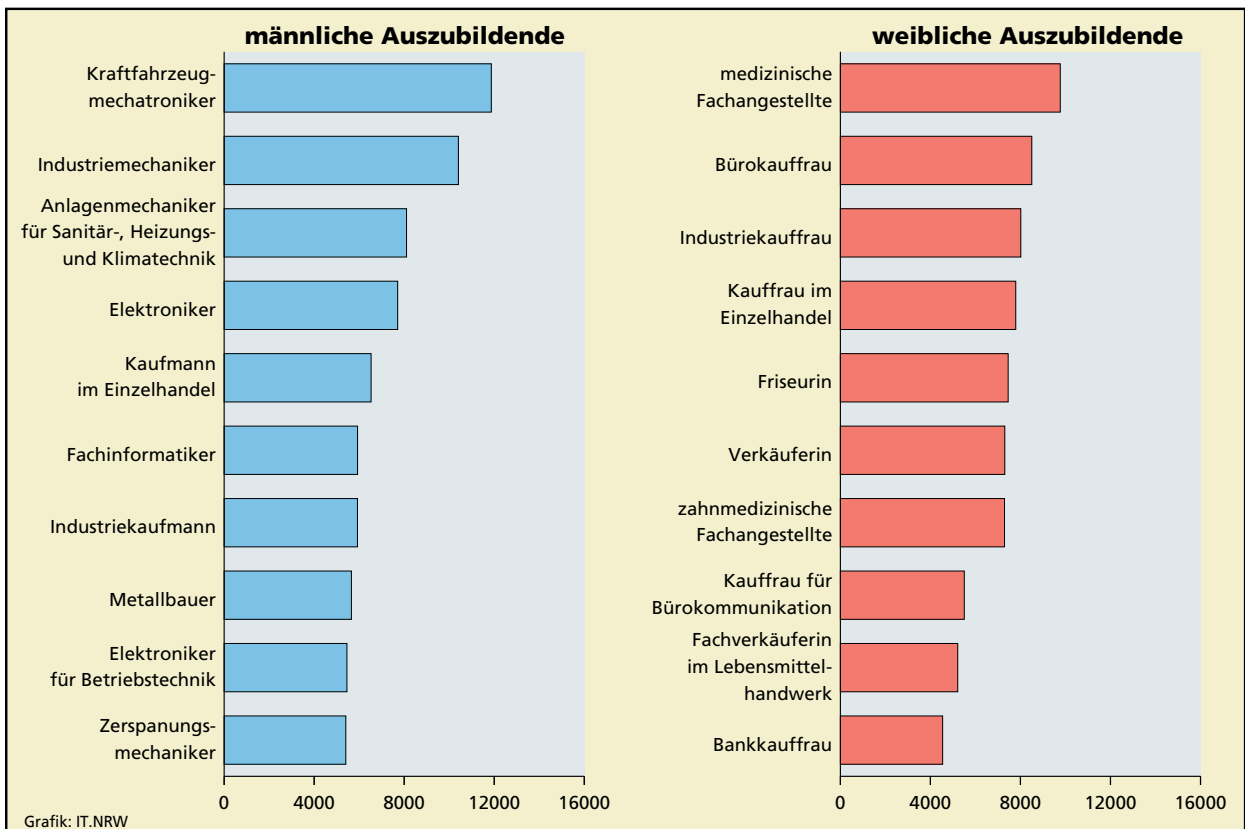

Auszubildende am 31. Dezember 1995 – 2010 nach Ausbildungsbereichen

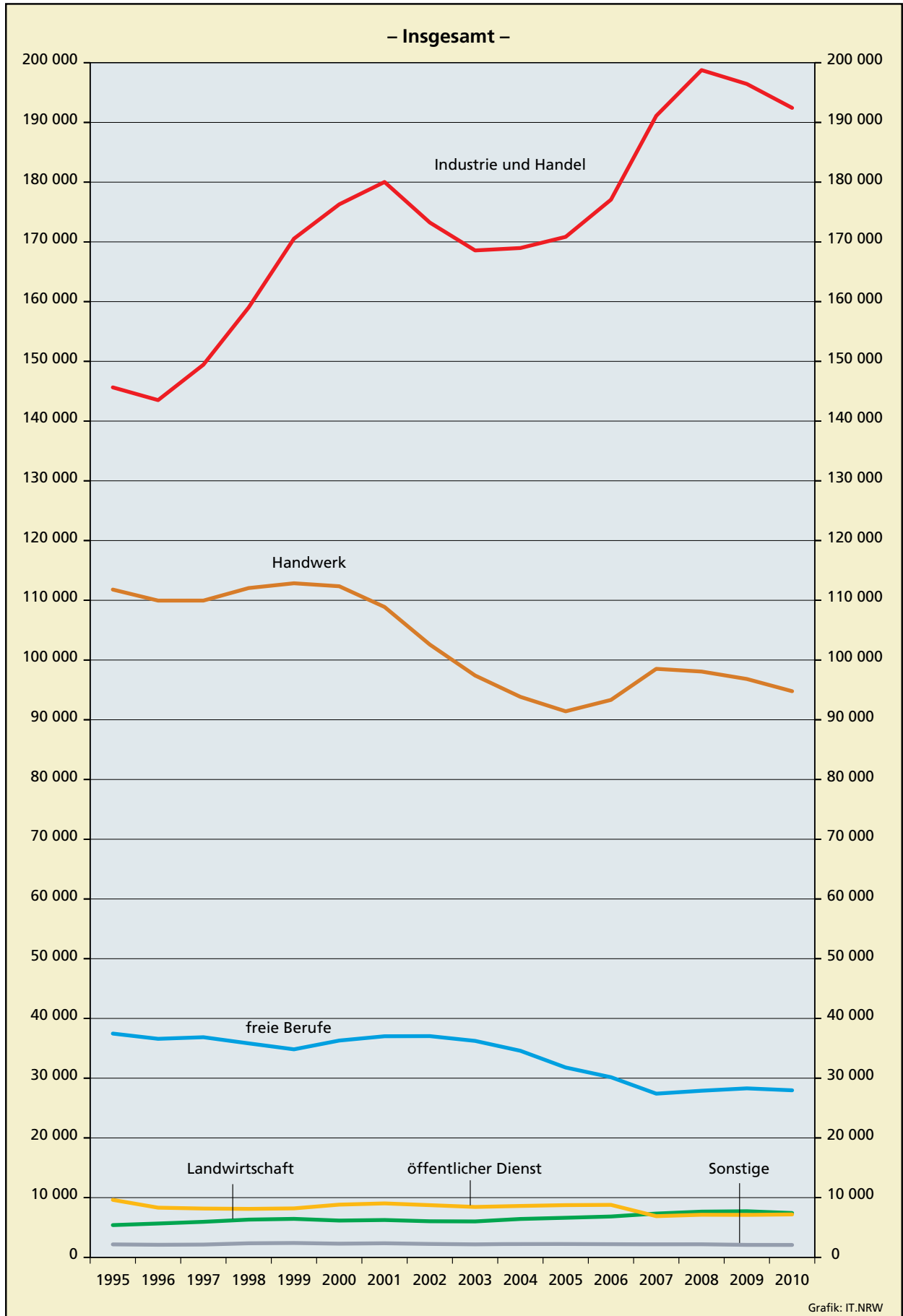

Auszubildende am 31. Dezember 1995 – 2010 nach Ausbildungsbereichen

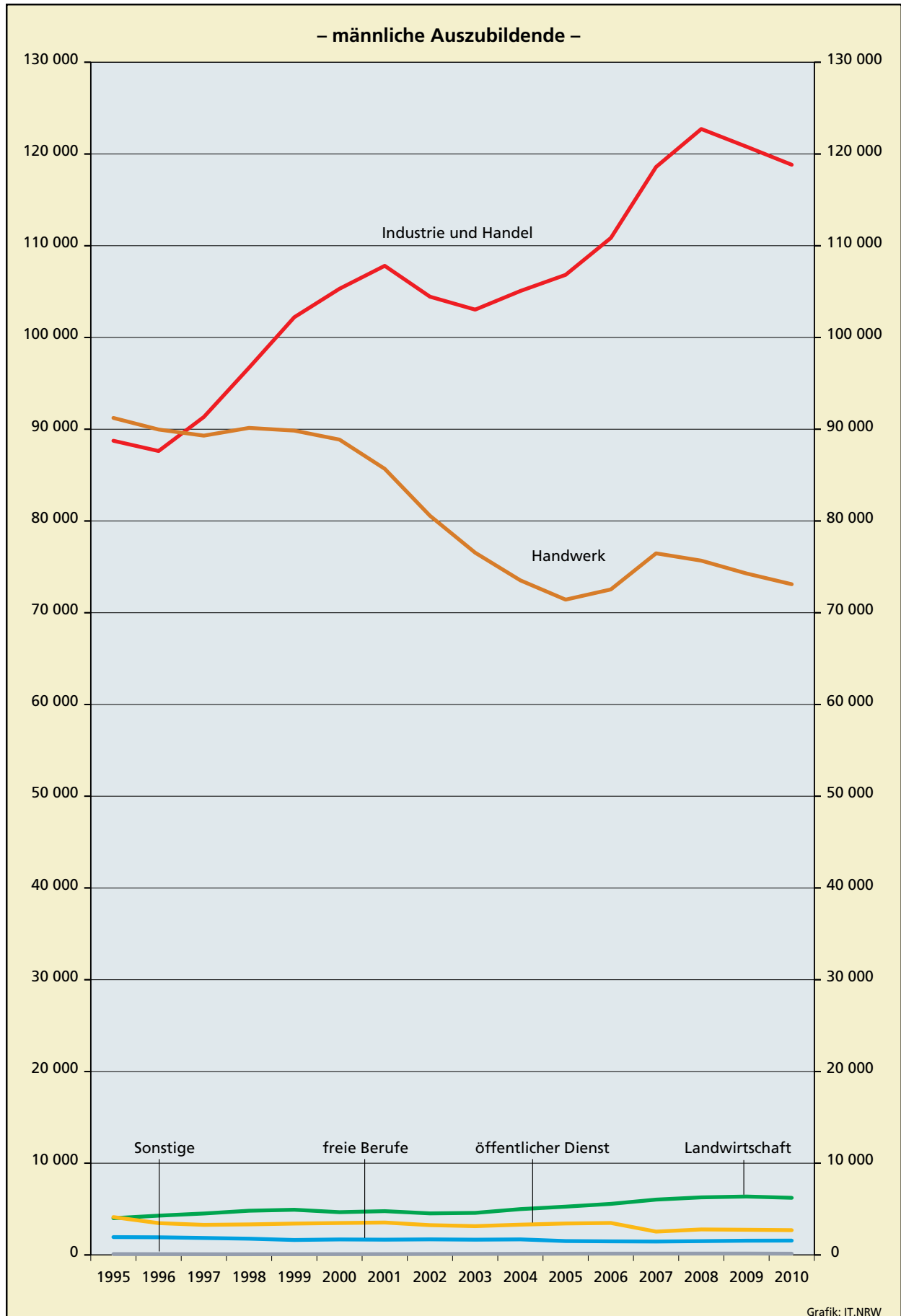

Auszubildende am 31. Dezember 1995 – 2010 nach Ausbildungsbereichen

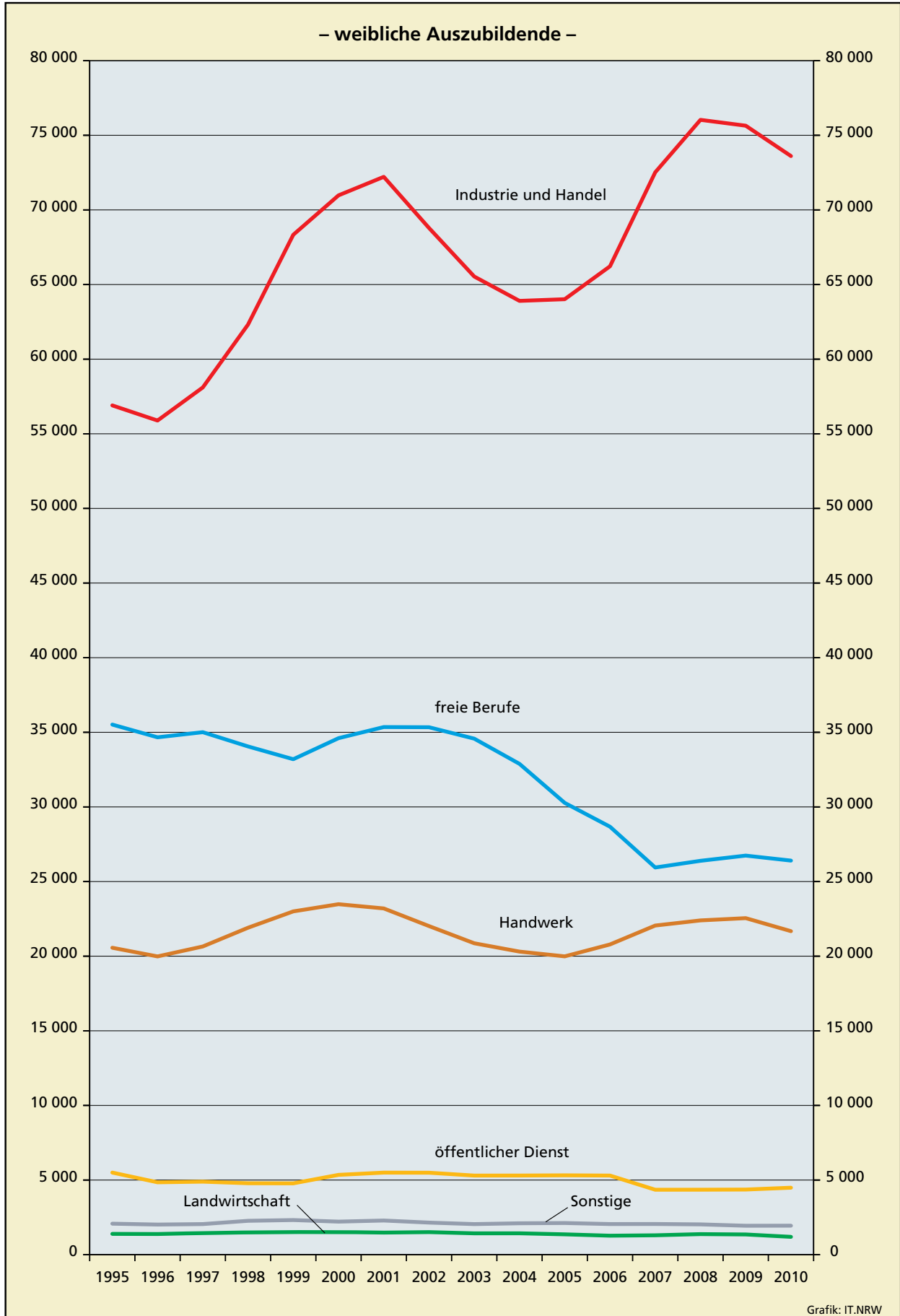

Auszubildende am 31. Dezember 1995 – 2010 nach Ausbildungsbereichen

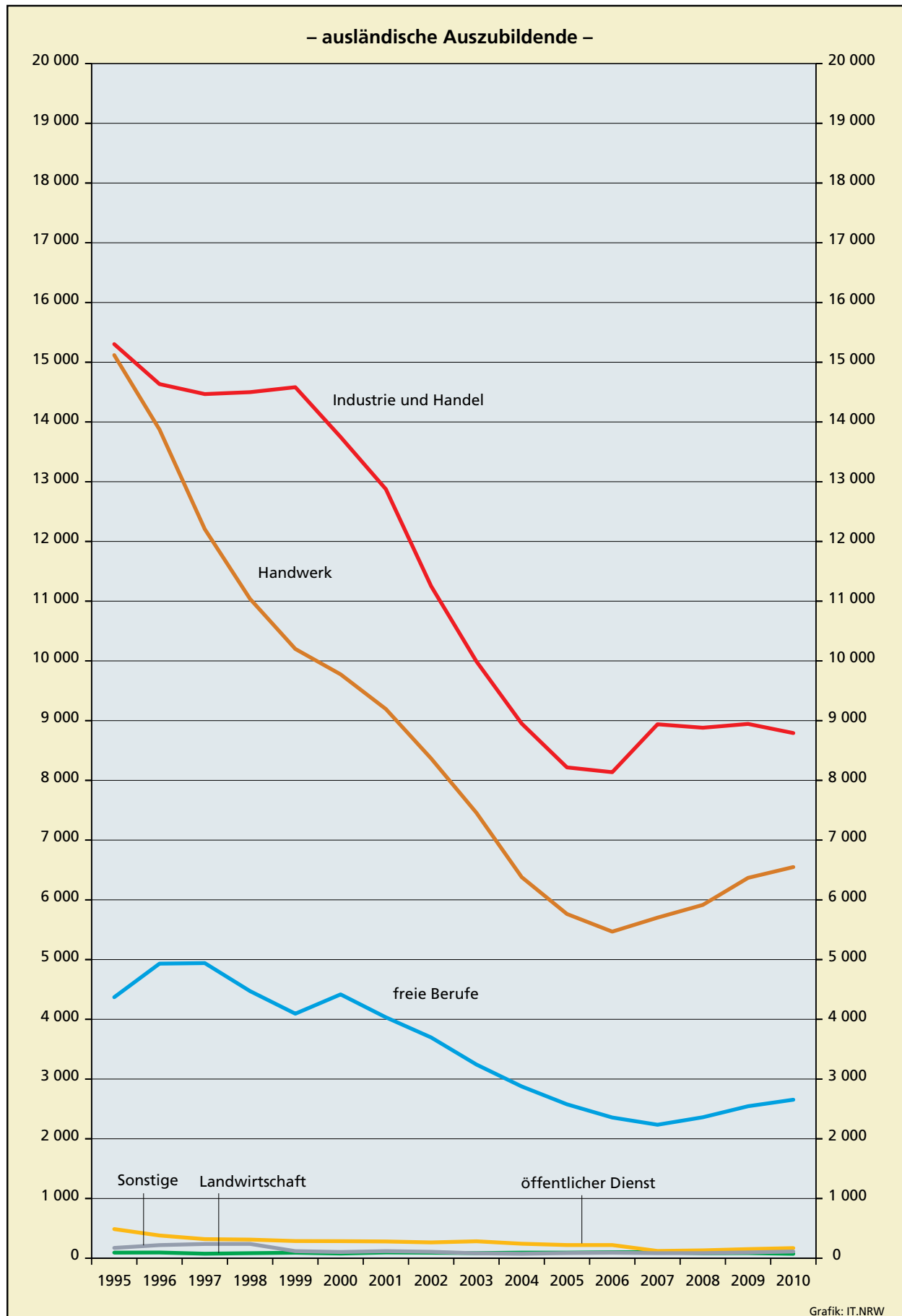

1.1 Ausgewählte Daten der Berufsbildungsstatistik 1976 – 2010 nach Ausbildungsbereichen

1.1.1 Auszubildende

Jahr	Insgesamt	Davon im Ausbildungsbereich					
		Industrie, Handel u. a.	Handwerk	Landwirtschaft	öffentlicher Dienst	freie Berufe	sonstige
Insgesamt							
1976	355 088	175 853	126 749	6 507	12 688	31 363	1 928
1977	370 492	184 155	135 222	6 280	12 666	29 975	2 194
1978	404 293	195 946	154 054	7 011	14 491	30 307	2 484
1979	440 045	209 638	172 884	7 927	15 061	31 797	2 738
1980	462 761	221 166	181 153	8 604	14 991	34 159	2 688
1981	441 664	213 060	166 876	8 767	14 676	36 063	2 222
1982	440 317	211 654	163 888	9 653	15 365	36 771	2 986
1983	457 483	221 866	168 596	10 144	16 434	37 401	3 042
1984	488 397	240 480	178 838	10 302	17 786	37 495	3 496
1985	505 624	253 054	182 037	10 872	18 829	37 130	3 702
1986	501 188	258 368	173 244	10 270	18 820	36 763	3 723
1987	483 428	254 451	163 018	8 940	18 421	35 200	3 398
1988	461 548	241 163	153 900	8 058	17 115	37 288	4 024
1989	431 408	226 614	142 600	7 378	15 585	35 948	3 283
1990	407 555	216 952	128 920	6 715	15 777	36 457	2 734
1991	387 070	206 559	118 716	6 351	14 891	38 257	2 296
1992	363 778	186 608	115 983	5 676	14 440	39 023	2 048
1993	344 574	171 976	113 451	5 233	13 993	38 034	1 887
1994	324 900	155 303	112 625	5 320	12 021	37 570	2 061
1995	312 109	145 645	111 796	5 402	9 629	37 465	2 172
1996	306 144	143 511	109 950	5 668	8 320	36 588	2 107
1997	312 514	149 439	109 952	5 951	8 173	36 855	2 144
1998	323 698	159 024	112 050	6 322	8 119	35 826	2 357
1999	335 270	170 540	112 850	6 447	8 199	34 828	2 406
2000	342 220	176 285	112 351	6 163	8 829	36 297	2 295
2001	343 577	180 027	108 885	6 255	9 033	37 017	2 360
2002	329 899	173 237	102 588	6 045	8 742	37 039	2 248
2003	318 856	168 571	97 407	6 017	8 442	36 239	2 180
2004	314 651	168 973	93 834	6 429	8 606	34 582	2 227
2005	311 676	170 845	91 414	6 628	8 748	31 785	2 256
2006	318 370	177 070	93 325	6 841	8 789	30 159	2 186
2007	333 473	191 105	98 526	7 333	6 899	27 406	2 204
2008	341 708	198 757	98 072	7 656	7 135	27 896	2 192
2009	338 482	196 440	96 826	7 723	7 109	28 293	2 091
2010	331 884	192 435	94 781	7 425	7 191	27 970	2 082

männlich

1976	222 281	108 351	98 340	5 507	8 436	1 644	3
1977	231 699	113 100	103 882	5 067	8 090	1 553	7
1978	252 503	117 534	119 006	5 324	9 083	1 546	10
1979	273 834	124 192	133 025	6 011	9 026	1 565	15
1980	286 510	129 478	140 212	6 315	8 772	1 713	20
1981	270 894	125 794	128 616	6 230	8 364	1 885	5
1982	268 534	126 649	125 080	6 523	8 444	1 833	5
1983	278 111	133 350	127 200	6 803	8 773	1 964	21
1984	294 610	143 067	133 090	6 949	9 562	1 916	26
1985	302 533	149 177	134 167	7 258	10 160	1 747	24
1986	296 329	151 660	125 715	6 836	10 134	1 965	19
1987	282 227	148 783	116 169	5 846	9 795	1 617	17
1988	265 236	140 304	109 138	5 222	8 939	1 596	37
1989	247 313	131 505	101 323	4 760	8 098	1 591	36
1990	236 831	128 458	93 664	4 428	8 591	1 675	15
1991	228 751	125 927	88 775	4 304	7 858	1 880	7
1992	216 752	113 621	89 995	3 875	7 236	2 004	21

Hinweis: Für das Berichtsjahr 2007 wurde die Form der Datenmeldung inhaltlich und technisch geändert. Aufgrund der damit verbundenen Umstellung sind die Daten des Jahres 2007 nur unter Vorbehalt veröffentlicht.

Noch: 1.1 Ausgewählte Daten der Berufsbildungsstatistik 1976 – 2010 nach Ausbildungsbereichen

Noch: 1.1.1 Auszubildende

Jahr	Insgesamt	Davon im Ausbildungsbereich					
		Industrie, Handel u. a.	Handwerk	Landwirtschaft	öffentlicher Dienst	freie Berufe	sonstige
noch: männlich							
1993	207 501	104 841	90 148	3 718	6 703	2 054	37
1994	197 041	94 514	91 100	3 884	5 453	2 010	80
1995	190 150	88 743	91 231	4 008	4 127	1 947	94
1996	187 355	87 624	89 966	4 283	3 470	1 924	88
1997	190 376	91 335	89 302	4 518	3 280	1 848	93
1998	196 863	96 707	90 144	4 820	3 332	1 773	87
1999	202 118	102 206	89 849	4 927	3 420	1 631	85
2000	204 093	105 310	88 868	4 663	3 481	1 691	80
2001	203 542	107 811	85 686	4 774	3 534	1 666	71
2002	194 598	104 447	80 571	4 532	3 250	1 700	98
2003	189 099	103 035	76 542	4 586	3 141	1 665	130
2004	188 712	105 068	73 527	4 996	3 302	1 697	122
2005	188 597	106 827	71 426	5 265	3 430	1 515	134
2006	194 059	110 848	72 539	5 568	3 487	1 484	133
2007	205 250	118 586	76 473	6 033	2 547	1 464	147
2008	209 124	122 723	75 675	6 278	2 781	1 506	161
2009	205 893	120 797	74 277	6 368	2 745	1 554	152
2010	202 567	118 826	73 105	6 229	2 703	1 566	138
weiblich							
1976	132 807	67 502	28 409	1 000	4 252	29 719	1 925
1977	138 793	71 055	31 340	1 213	4 576	28 422	2 187
1978	151 790	78 412	35 048	1 687	5 408	28 761	2 474
1979	166 211	85 446	39 859	1 916	6 035	30 232	2 723
1980	176 251	91 688	40 941	2 289	6 219	32 446	2 668
1981	170 770	87 266	38 260	2 537	6 312	34 178	2 217
1982	171 783	85 005	38 808	3 130	6 921	34 938	2 981
1983	179 372	88 516	41 396	3 341	7 661	35 437	3 021
1984	193 787	97 413	45 748	3 353	8 224	35 579	3 470
1985	203 091	103 877	47 870	3 614	8 669	35 383	3 678
1986	204 859	106 708	47 529	3 434	8 686	34 798	3 704
1987	201 201	105 668	46 849	3 094	8 626	33 583	3 381
1988	196 312	100 859	44 762	2 836	8 176	35 692	3 987
1989	184 095	95 109	41 277	2 618	7 487	34 357	3 247
1990	170 724	88 494	35 256	2 287	7 186	34 782	2 719
1991	158 319	80 632	29 941	2 047	7 033	36 377	2 289
1992	147 026	72 987	25 988	1 801	7 204	37 019	2 027
1993	137 073	67 135	23 303	1 515	7 290	35 980	1 850
1994	127 859	60 789	21 525	1 436	6 568	35 560	1 981
1995	121 959	56 902	20 565	1 394	5 502	35 518	2 078
1996	118 789	55 887	19 984	1 385	4 850	34 664	2 019
1997	122 138	58 104	20 650	1 433	4 893	35 007	2 051
1998	126 835	62 317	21 906	1 502	4 787	34 053	2 270
1999	133 152	68 334	23 001	1 520	4 779	33 197	2 321
2000	138 127	70 975	23 483	1 500	5 348	34 606	2 215
2001	140 035	72 216	23 199	1 481	5 499	35 351	2 289
2002	135 301	68 790	22 017	1 513	5 492	35 339	2 150
2003	129 757	65 536	20 865	1 431	5 301	34 574	2 050
2004	125 939	63 905	20 307	1 433	5 304	32 885	2 105
2005	123 079	64 018	19 988	1 363	5 318	30 270	2 122
2006	124 311	66 222	20 786	1 273	5 302	28 675	2 053
2007	128 223	72 519	22 053	1 300	4 352	25 942	2 057
2008	132 584	76 034	22 397	1 378	4 354	26 390	2 031
2009	132 589	75 643	22 549	1 355	4 364	26 739	1 939
2010	129 317	73 609	21 676	1 196	4 488	26 404	1 944

Noch: 1.1 Ausgewählte Daten der Berufsbildungsstatistik 1976 – 2010 nach Ausbildungsbereichen

1.1.2 Ausländische Auszubildende

Jahr	Insgesamt	Davon im Ausbildungsbereich					
		Industrie, Handel u. a.	Handwerk	Landwirtschaft	öffentlicher Dienst	freie Berufe	sonstige
Insgesamt							
1993	38 072	17 103	15 564	76	554	4 687	88
1994	37 451	16 071	15 737	79	568	4 880	116
1995	35 547	15 303	15 119	94	488	4 370	173
1996	34 136	14 634	13 873	96	381	4 932	220
1997	32 249	14 467	12 206	76	320	4 941	239
1998	30 646	14 499	11 038	85	312	4 472	240
1999	29 376	14 582	10 200	93	288	4 094	119
2000	28 410	13 748	9 775	79	286	4 417	105
2001	26 599	12 875	9 194	97	281	4 033	119
2002	23 779	11 251	8 366	93	265	3 696	108
2003	21 145	9 992	7 457	86	284	3 243	83
2004	18 619	8 951	6 380	94	243	2 876	75
2005	16 959	8 217	5 763	94	221	2 577	87
2006	16 376	8 137	5 468	101	221	2 356	93
2007	17 185	8 939	5 702	102	122	2 235	85
2008	17 458	8 881	5 915	84	132	2 360	86
2009	18 195	8 945	6 368	87	153	2 545	97
2010	18 352	8 792	6 549	74	170	2 654	113
männlich							
1993	24 577	12 027	12 118	51	265	108	8
1994	23 972	11 117	12 457	58	258	75	7
1995	22 971	10 518	12 100	74	201	73	5
1996	21 398	9 956	11 174	70	126	68	4
1997	19 691	9 731	9 710	61	111	73	5
1998	18 613	9 646	8 736	69	89	67	6
1999	17 639	9 506	7 879	76	100	76	2
2000	16 575	8 861	7 472	61	93	86	2
2001	15 478	8 214	6 978	74	117	89	6
2002	13 645	7 102	6 285	73	99	79	7
2003	12 081	6 283	5 557	61	103	70	7
2004	10 550	5 669	4 643	77	95	58	8
2005	9 627	5 234	4 163	73	93	57	7
2006	9 258	5 143	3 888	78	98	44	7
2007	9 912	5 680	4 043	83	44	53	9
2008	10 047	5 729	4 132	68	47	61	10
2009	10 365	5 759	4 396	72	55	69	14
2010	10 465	5 655	4 602	64	58	75	11
weiblich							
1993	13 495	5 076	3 446	25	289	4 579	80
1994	13 479	4 954	3 280	21	310	4 805	109
1995	12 576	4 785	3 019	20	287	4 297	168
1996	12 738	4 678	2 699	26	255	4 864	216
1997	12 558	4 736	2 496	15	209	4 868	234
1998	12 033	4 853	2 302	16	223	4 405	234
1999	11 737	5 076	2 321	17	188	4 018	117
2000	11 835	4 887	2 303	18	193	4 331	103
2001	11 121	4 661	2 216	23	164	3 944	113
2002	10 134	4 149	2 081	20	166	3 617	101
2003	9 064	3 709	1 900	25	181	3 173	76
2004	8 069	3 282	1 737	17	148	2 818	67
2005	7 332	2 983	1 600	21	128	2 520	80
2006	7 118	2 994	1 580	23	123	2 312	86
2007	7 273	3 259	1 659	19	78	2 182	76
2008	7 411	3 152	1 783	16	85	2 299	76
2009	7 830	3 186	1 972	15	98	2 476	83
2010	7 887	3 137	1 947	10	112	2 579	102

Anmerkung Seite 21

Noch: 1.1 Ausgewählte Daten der Berufsbildungsstatistik 1976 – 2010 nach Ausbildungsbereichen

1.1.3 Auszubildende nach Ausbildungsjahr

Jahr	Insgesamt	Davon im Ausbildungsbereich					sonstige
		Industrie, Handel u. a.	Handwerk	Landwirtschaft	öffentlicher Dienst	freie Berufe	
Auszubildende im 1. Ausbildungsjahr							
1976	110 872	52 074	39 426	1 509	4 789	12 098	976
1977	128 950	60 825	48 938	649	4 918	12 512	1 108
1978	141 887	66 294	55 532	466	5 683	12 634	1 278
1979	150 644	71 000	59 639	458	4 474	13 704	1 369
1980	149 821	72 818	57 266	484	3 833	14 382	1 038
1981	121 671	60 243	41 834	344	3 776	14 716	758
1982	140 279	67 412	52 896	387	3 947	14 633	1 004
1983	155 986	74 665	58 860	1 903	4 597	15 213	748
1984	160 593	80 511	56 942	1 962	5 019	15 252	907
1985	158 938	81 348	54 364	2 034	5 350	14 717	1 125
1986	155 693	82 894	50 810	1 883	5 109	13 819	1 178
1987	146 325	77 160	48 325	1 930	4 700	13 194	1 016
1988	138 003	71 403	47 251	1 625	4 248	12 351	1 125
1989	129 430	67 681	42 043	1 711	3 905	13 275	815
1990	121 031	63 351	37 970	1 591	3 933	13 556	630
1991	116 247	60 121	35 839	1 636	3 823	14 182	646
1992	106 761	51 790	34 401	1 758	3 644	14 567	601
1993	98 755	45 131	34 660	1 672	3 336	13 435	521
1994	93 948	42 165	34 537	1 557	2 295	12 710	684
1995	95 512	43 806	34 408	1 541	2 280	12 760	717
1996	94 947	44 700	32 859	1 733	2 476	12 464	715
1997	100 937	49 232	33 838	1 874	2 447	12 876	670
1998	105 358	52 814	34 740	1 883	2 871	12 234	816
1999	110 777	57 384	35 415	1 909	3 067	12 194	808
2000	109 560	57 269	33 867	1 764	3 089	12 899	672
2001	110 440	58 603	33 089	1 848	3 013	13 180	707
2002	99 322	51 305	29 793	1 872	2 766	12 898	688
2003	100 519	54 196	29 211	1 840	2 753	11 835	684
2004	103 618	56 712	29 855	2 080	3 155	11 063	753
2005	99 427	54 964	28 292	2 028	2 881	10 557	705
2006	104 627	59 766	28 943	2 249	2 812	10 110	747
2007	115 870	68 155	32 102	2 531	2 338	9 918	826
2008	114 095	67 918	30 364	2 345	2 461	10 263	744
2009	102 901	59 859	27 739	2 319	2 613	9 632	739
2010	105 876	62 176	28 571	2 175	2 519	9 750	685
Auszubildende im 2. Ausbildungsjahr							
1976	122 346	64 263	37 579	2 673	3 816	13 063	952
1977	126 090	64 612	41 178	3 125	4 248	11 843	1 084
1978	144 703	71 503	51 227	3 638	4 858	12 283	1 194
1979	156 448	76 959	55 867	4 168	5 936	12 152	1 366
1980	167 387	82 224	60 009	4 400	5 565	13 554	1 635
1981	165 808	83 120	57 134	4 174	5 788	14 311	1 281
1982	143 074	72 819	43 946	4 665	5 794	14 821	1 029
1983	162 346	81 109	54 987	3 590	6 251	15 136	1 273
1984	174 943	87 954	59 207	4 674	6 684	14 924	1 500
1985	181 346	93 360	59 680	4 569	6 957	15 393	1 387
1986	175 146	93 173	53 861	4 030	7 053	15 514	1 515
1987	171 126	93 582	51 046	3 279	6 922	14 972	1 325
1988	157 328	85 421	48 070	3 155	6 283	13 125	1 274
1989	144 787	78 363	45 630	2 491	5 671	11 308	1 324
1990	134 836	73 330	40 287	2 460	5 297	12 499	963
1991	125 421	68 127	36 521	2 173	5 179	12 696	725
1992	119 131	63 831	34 514	1 837	5 190	13 081	678
1993	110 380	56 288	33 390	1 799	5 047	13 219	637
1994	102 668	49 112	33 728	1 847	4 426	12 897	658
1995	97 559	46 171	33 907	2 027	2 983	11 650	821
1996	98 946	47 461	33 787	2 090	2 822	12 024	762
1997	98 526	48 602	32 114	2 143	3 000	11 876	791
1998	104 971	52 908	34 492	2 432	2 485	11 893	761
1999	106 443	55 785	33 486	2 384	2 778	11 196	814
2000	111 166	59 130	34 190	2 217	2 962	11 860	807
2001	109 883	58 978	32 650	2 215	3 038	12 199	803
2002	106 639	57 772	30 775	2 046	2 926	12 321	799
2003	98 674	52 796	27 932	2 207	2 736	12 227	776
2004	99 547	54 877	27 748	2 297	2 649	11 192	784
2005	101 351	57 081	27 991	2 270	3 102	10 136	771
2006	100 005	56 672	27 847	2 250	2 846	9 721	669
2007	105 104	62 521	28 028	2 444	2 277	9 091	743
2008	115 099	68 949	31 629	2 770	2 272	8 704	775
2009	112 548	68 101	29 412	2 532	2 196	9 615	692
2010	103 233	61 124	27 475	2 490	2 440	9 021	683

Noch: 1.1 Ausgewählte Daten der Berufsbildungsstatistik 1976 – 2010 nach Ausbildungsbereichen

Noch: 1.1.3 Auszubildende nach Ausbildungsjahr

Jahr	Insgesamt	Davon im Ausbildungsbereich					sonstige
		Industrie, Handel u. a.	Handwerk	Landwirtschaft	öffentlicher Dienst	freie Berufe	
Auszubildende im 3. Ausbildungsjahr							
1976	99 871	49 931	37 633	2 272	3 995	6 040	–
1977	96 663	49 930	35 397	2 477	3 413	5 444	2
1978	100 818	49 751	39 148	2 901	3 890	5 116	12
1979	117 035	54 758	48 630	3 300	4 604	5 740	3
1980	126 944	58 677	53 038	3 717	5 531	5 967	14
1981	136 520	62 231	58 160	4 237	5 028	6 681	183
1982	137 232	63 147	56 121	4 548	5 518	6 945	953
1983	119 390	57 212	43 868	4 651	5 586	7 052	1 021
1984	135 594	63 874	53 563	3 666	6 083	7 319	1 089
1985	146 899	69 634	58 264	4 269	6 522	7 020	1 190
1986	150 722	73 057	58 190	4 357	6 658	7 430	1 030
1987	146 580	74 474	53 485	3 731	6 799	7 034	1 057
1988	148 157	75 212	49 646	3 278	6 584	11 812	1 625
1989	139 002	70 962	46 346	3 176	6 009	11 365	1 144
1990	128 933	66 575	42 810	2 664	5 341	10 402	1 141
1991	121 756	63 896	38 051	2 542	4 963	11 379	925
1992	112 233	59 455	33 741	2 081	4 812	11 375	769
1993	108 927	57 698	32 399	1 762	4 959	11 380	729
1994	102 532	52 116	31 062	1 916	4 756	11 963	719
1995	95 999	45 580	30 845	1 834	4 051	13 055	634
1996	91 431	43 157	30 949	1 845	2 750	12 100	630
1997	93 273	44 124	31 703	1 934	2 726	12 103	683
1998	92 923	45 023	30 651	2 007	2 763	11 699	780
1999	98 047	49 033	32 284	2 154	2 354	11 438	784
2000	100 873	51 254	32 305	2 182	2 778	11 538	816
2001	103 088	53 659	31 767	2 192	2 982	11 638	850
2002	103 561	55 100	30 703	2 127	3 050	11 820	761
2003	99 967	53 181	28 966	1 970	2 953	12 177	720
2004	92 576	48 696	26 009	2 052	2 802	12 327	690
2005	92 596	50 118	25 511	2 330	2 765	11 092	780
2006	95 634	51 956	27 107	2 342	3 131	10 328	770
2007	93 699	52 233	27 792	2 358	2 284	8 397	635
2008	96 071	54 238	27 288	2 541	2 402	8 929	673
2009	106 198	60 853	30 467	2 872	2 300	9 046	660
2010	103 581	60 394	28 282	2 760	2 232	9 199	714
Auszubildende im 4. Ausbildungsjahr							
1976	21 999	9 585	12 111	53	88	162	–
1977	18 789	8 788	9 709	29	87	176	–
1978	16 885	8 398	8 147	6	60	274	–
1979	15 918	6 921	8 748	1	47	201	–
1980	18 609	7 447	10 840	3	62	256	1
1981	17 665	7 466	9 748	12	84	355	–
1982	19 732	8 276	10 925	53	106	372	–
1983	19 761	8 880	10 881	–	–	–	–
1984	17 267	8 141	9 126	–	–	–	–
1985	18 441	8 712	9 729	–	–	–	–
1986	19 627	9 244	10 383	–	–	–	–
1987	19 397	9 235	10 162	–	–	–	–
1988	18 060	9 127	8 933	–	–	–	–
1989	18 189	9 608	8 581	–	–	–	–
1990	22 755	13 696	7 853	–	1 206	–	–
1991	23 646	14 415	8 305	–	926	–	–
1992	25 653	11 532	13 327	–	794	–	–
1993	26 512	12 859	13 002	–	651	–	–
1994	25 752	11 910	13 298	–	544	–	–
1995	23 039	10 088	12 636	–	315	–	–
1996	20 820	8 193	12 355	–	272	–	–
1997	19 778	7 481	12 297	–	–	–	–
1998	20 446	8 279	12 167	–	–	–	–
1999	20 003	8 338	11 665	–	–	–	–
2000	20 621	8 632	11 989	–	–	–	–
2001	20 166	8 787	11 379	–	–	–	–
2002	20 377	9 060	11 317	–	–	–	–
2003	19 696	8 398	11 298	–	–	–	–
2004	18 910	8 688	10 222	–	–	–	–
2005	18 302	8 682	9 620	–	–	–	–
2006	18 104	8 676	9 428	–	–	–	–
2007	18 800	8 196	10 604	–	–	–	–
2008	16 443	7 652	8 791	–	–	–	–
2009	16 835	7 627	9 208	–	–	–	–
2010	19 194	8 741	10 453	–	–	–	–

Anmerkung Seite 21

Noch: 1.1 Ausgewählte Daten der Berufsbildungsstatistik 1976 – 2010 nach Ausbildungsbereichen

1.1.4 Auszubildende mit neu abgeschlossenem Ausbildungsvertrag

Jahr	Insgesamt	Davon im Ausbildungsbereich					sonstige
		Industrie, Handel u. a.	Handwerk	Landwirtschaft	öffentlicher Dienst	freie Berufe	
Insgesamt							
1978	168 298	85 499	59 313	3 448	5 925	12 755	1 358
1979	181 119	91 600	64 175	4 446	5 174	14 239	1 485
1980	183 645	94 385	62 928	4 535	5 642	14 846	1 309
1981	157 098	82 997	47 786	4 279	5 751	15 202	1 083
1982	175 594	89 361	58 804	4 850	5 940	15 391	1 248
1983	190 862	97 104	64 652	5 234	6 875	15 639	1 358
1984	198 497	104 452	64 337	5 096	7 184	15 619	1 809
1985	197 511	106 162	62 125	4 653	7 201	15 343	2 027
1986	195 431	107 815	59 737	4 235	6 920	14 938	1 786
1987	183 296	101 383	56 254	3 501	6 624	14 018	1 516
1988	169 924	92 070	54 313	3 223	6 009	12 861	1 448
1989	157 192	85 339	48 762	2 849	5 543	13 393	1 306
1990	145 852	78 131	44 658	2 655	5 415	13 874	1 119
1991	139 796	74 404	42 262	2 596	5 141	14 584	809
1992	129 336	65 233	41 203	2 232	4 941	14 965	762
1993	118 906	56 693	40 422	2 087	4 815	14 252	637
1994	112 560	52 182	40 316	2 369	3 515	13 408	770
1995	112 904	53 592	40 186	2 324	2 873	13 068	861
1996	111 170	53 900	38 108	2 490	3 054	12 729	889
1997	117 076	58 765	38 967	2 652	3 089	12 774	829
1998	121 619	62 761	39 887	2 686	2 951	12 378	956
1999	127 159	67 422	40 637	2 731	3 087	12 328	954
2000	126 634	67 423	39 769	2 463	3 107	13 078	794
2001	124 087	67 050	37 509	2 298	3 068	13 362	800
2002	113 945	61 036	34 171	2 133	2 796	13 046	763
2003	111 980	61 464	32 905	2 082	2 772	11 993	764
2004	115 585	64 694	33 241	2 424	3 170	11 206	850
2005	111 348	63 701	31 094	2 318	2 879	10 571	785
2006	118 036	68 574	33 202	2 505	2 810	10 161	784
2007	131 154	78 679	36 026	2 951	2 332	10 287	879
2008	127 445	76 093	35 014	2 639	2 475	10 440	784
2009	120 668	71 947	32 756	2 682	2 596	9 918	769
2010	124 224	74 498	33 974	2 543	2 523	9 984	702
männlich							
1993	67 766	31 509	31 669	1 666	2 049	843	30
1994	66 111	29 883	32 182	1 893	1 371	750	32
1995	67 124	31 387	32 239	1 731	1 064	669	34
1996	65 374	31 478	30 156	1 918	1 140	646	36
1997	68 599	34 315	30 465	1 995	1 209	578	37
1998	71 337	36 405	31 022	2 060	1 213	609	28
1999	73 241	38 053	31 290	2 065	1 220	578	35
2000	72 612	38 616	30 304	1 841	1 172	642	37
2001	70 451	38 558	28 335	1 746	1 156	613	43
2002	64 912	35 579	26 053	1 578	1 024	637	41
2003	65 065	36 578	25 213	1 584	1 043	586	61
2004	68 190	39 197	25 179	1 875	1 279	619	41
2005	65 353	38 313	23 522	1 886	1 107	468	57
2006	70 349	41 378	25 170	2 045	1 154	543	59
2007	77 930	46 972	27 020	2 395	891	593	59
2008	75 222	45 559	25 904	2 145	981	568	65
2009	70 338	42 359	24 227	2 178	942	574	58
2010	73 584	44 325	25 563	2 149	924	579	44
weiblich							
1993	51 140	25 184	8 753	421	2 766	13 409	607
1994	46 449	22 299	8 134	476	2 144	12 658	738
1995	45 780	22 205	7 947	593	1 809	12 399	827
1996	45 796	22 422	7 952	572	1 914	12 083	853
1997	48 477	24 450	8 502	657	1 880	12 196	792
1998	50 282	26 356	8 865	626	1 738	11 769	928
1999	53 918	29 369	9 347	666	1 867	11 750	919
2000	54 022	28 807	9 465	622	1 935	12 436	757
2001	53 636	28 492	9 174	552	1 912	12 749	757
2002	49 033	25 457	8 118	555	1 772	12 409	722
2003	46 915	24 886	7 692	498	1 729	11 407	703
2004	47 395	25 497	8 062	549	1 891	10 587	809
2005	45 995	25 388	7 572	432	1 772	10 103	728
2006	47 687	27 196	8 032	460	1 656	9 618	725
2007	53 224	31 707	9 006	556	1 441	9 694	820
2008	52 223	30 534	9 110	494	1 494	9 872	719
2009	50 330	29 588	8 529	504	1 654	9 344	711
2010	50 640	30 173	8 411	394	1 599	9 405	658

Noch: 1.1 Ausgewählte Daten der Berufsbildungsstatistik 1976 – 2010 nach Ausbildungsbereichen

1.1.5 Auszubildende mit vorzeitig gelösten Ausbildungsverhältnissen

Jahr	Insgesamt	Davon im Ausbildungsbereich					
		Industrie, Handel u. a.	Handwerk	Landwirtschaft	öffentlicher Dienst	freie Berufe	sonstige
Insgesamt							
1978	18 429	8 795	7 985	234	166	1 101	148
1979	22 160	10 266	10 361	253	203	940	137
1980	26 899	12 300	12 659	342	177	1 130	291
1981	27 106	12 384	12 813	245	230	1 244	190
1982	25 714	10 491	13 278	409	193	1 233	110
1983	25 230	10 459	12 552	474	196	1 308	241
1984	27 349	10 809	13 992	439	229	1 652	228
1985	28 677	12 123	13 571	612	264	1 790	317
1986	30 659	12 631	14 931	578	263	1 961	295
1987	32 742	14 046	15 509	614	286	2 006	281
1988	35 609	15 000	16 742	549	313	2 665	340
1989	37 477	16 089	16 874	578	347	3 253	336
1990	38 894	16 196	17 592	664	330	3 813	299
1991	37 970	15 480	16 942	724	359	4 186	279
1992	38 725	14 933	17 185	644	439	5 240	284
1993	35 045	13 808	15 725	657	413	4 252	190
1994	33 391	12 135	15 791	664	383	4 217	201
1995	31 667	11 226	14 667	688	358	4 345	383
1996	28 885	10 327	13 558	671	263	3 824	242
1997	28 609	10 432	13 016	719	341	3 863	238
1998	29 768	11 692	12 862	703	279	4 004	228
1999	32 794	13 287	14 085	782	337	3 996	307
2000	35 190	14 667	14 809	712	352	4 335	315
2001	34 697	14 614	14 384	693	367	4 423	216
2002	33 095	14 305	13 344	598	280	4 359	209
2003	28 498	12 497	11 129	538	218	3 898	218
2004	26 504	11 274	10 554	550	229	3 662	235
2005	25 086	11 874	9 338	527	224	2 939	184
2006	24 535	12 200	8 603	512	212	2 803	205
2007	/	/	/	/	/	/	/
2008	29 348	15 303	10 606	582	182	2 416	259
2009	29 852	15 488	10 864	621	170	2 498	211
2010	29 626	15 419	10 794	588	201	2 427	197
männlich							
1984	6 365	5 884	.	279	118	80	4
1985	7 176	6 593	.	375	127	77	4
1986	7 169	6 575	.	353	150	80	11
1987	8 017	7 393	.	370	166	83	5
1988	8 460	7 846	.	324	179	108	3
1989	9 265	8 629	.	350	188	93	5
1990	9 454	8 721	.	421	184	121	7
1991	9 254	8 415	.	457	178	202	2
1992	9 214	8 348	.	399	243	218	6
1993	20 008	7 743	11 401	440	218	202	4
1994	19 644	6 918	11 849	463	197	207	10
1995	18 624	6 479	11 272	484	172	200	17
1996	17 074	5 979	10 297	496	141	148	13

Anmerkung Seite 21

Noch: 1.1 Ausgewählte Daten der Berufsbildungsstatistik 1976 – 2010 nach Ausbildungsbereichen

Noch: 1.1.5 Auszubildende mit vorzeitig gelösten Ausbildungsverhältnissen

Jahr	Insgesamt	Davon im Ausbildungsbereich					
		Industrie, Handel u. a.	Handwerk	Landwirtschaft	öffentlicher Dienst	freie Berufe	sonstige
noch: männlich							
1997	16 656	5 953	9 893	512	137	146	15
1998	17 080	6 656	9 617	525	134	138	10
1999	18 721	7 340	10 533	554	161	117	16
2000	19 702	7 884	10 978	535	161	129	15
2001	19 630	8 152	10 650	475	171	173	9
2002	18 684	8 076	9 868	421	130	176	13
2003	15 999	7 036	8 253	392	101	203	14
2004	15 113	6 489	7 898	405	103	190	28
2005	14 372	6 858	6 832	413	113	140	16
2006	13 884	6 955	6 249	395	119	144	22
2007	/	/	/	/	/	/	/
2008	16 939	8 719	7 497	459	96	151	17
2009	17 109	8 747	7 634	483	78	147	20
2010	17 296	8 829	7 718	465	99	158	27
weiblich							
1984	6 992	4 925	.	160	111	1 572	224
1985	7 930	5 530	.	237	137	1 713	313
1986	8 559	6 056	.	225	113	1 881	284
1987	9 216	6 653	.	244	120	1 923	276
1988	10 407	7 154	.	225	134	2 557	337
1989	11 338	7 460	.	228	159	3 160	331
1990	11 848	7 475	.	243	146	3 692	292
1991	11 774	7 065	.	267	181	3 984	277
1992	12 326	6 585	.	245	196	5 022	278
1993	15 037	6 065	4 324	217	195	4 050	186
1994	13 747	5 217	3 942	201	186	4 010	191
1995	13 043	4 747	3 395	204	186	4 145	366
1996	11 811	4 348	3 261	175	122	3 676	229
1997	11 953	4 479	3 123	207	204	3 717	223
1998	12 688	5 036	3 245	178	145	3 866	218
1999	14 073	5 947	3 552	228	176	3 879	291
2000	15 488	6 783	3 831	177	191	4 206	300
2001	15 067	6 462	3 734	218	196	4 250	207
2002	14 411	6 229	3 476	177	150	4 183	196
2003	12 499	5 461	2 876	146	117	3 695	204
2004	11 391	4 785	2 656	145	126	3 472	207
2005	10 714	5 016	2 506	114	111	2 799	168
2006	10 651	5 245	2 354	117	93	2 659	183
2007	/	/	/	/	/	/	/
2008	12 409	6 584	3 109	123	86	2 265	242
2009	12 743	6 741	3 230	138	92	2 351	191
2010	12 330	6 590	3 076	123	102	2 269	170

Noch: 1.1 Ausgewählte Daten der Berufsbildungsstatistik 1976 – 2010 nach Ausbildungsbereichen

1.1.6 Teilnehmer/-innen an Abschlussprüfungen

Jahr	Insgesamt	Davon im Ausbildungsbereich					
		Industrie, Handel u. a.	Handwerk	Landwirtschaft	öffentlicher Dienst	freie Berufe	sonstige
Insgesamt							
1976	158 460	87 883	48 245	2 451	5 806	12 731	1 344
1977	150 666	83 458	44 418	2 878	4 964	13 320	1 628
1978	147 038	83 672	41 581	3 138	4 061	13 024	1 562
1979	149 518	87 067	41 441	3 504	4 452	11 386	1 668
1980	165 551	92 121	49 881	4 113	5 047	12 348	2 041
1981	179 346	97 724	56 782	4 288	5 760	13 172	1 620
1982	187 979	100 764	61 352	4 317	5 750	14 660	1 136
1983	185 937	96 044	61 922	4 509	6 401	15 506	1 555
1984	174 773	94 615	51 221	5 108	6 542	15 683	1 604
1985	186 227	102 232	54 502	4 639	6 975	15 812	2 067
1986	202 256	109 873	60 715	5 116	7 592	15 917	3 043
1987	205 275	114 108	59 599	5 113	7 842	15 654	2 959
1988	194 694	112 014	56 579	4 854	8 291	9 959	2 997
1989	186 206	104 695	53 345	3 847	7 669	13 902	2 748
1990	164 791	90 857	49 700	3 523	5 592	12 833	2 286
1991	158 186	89 018	45 401	3 004	6 676	12 317	1 770
1992	140 718	82 145	35 102	2 869	6 169	13 042	1 391
1993	132 890	73 368	36 677	2 462	5 734	13 493	1 156
1994	129 788	71 804	35 451	2 044	5 920	13 392	1 177
1995	122 477	66 329	34 313	2 062	5 862	12 919	992
1996	113 450	56 707	35 287	2 010	5 094	13 313	1 039
1997	108 752	53 274	35 629	2 109	3 659	13 096	985
1998	106 666	52 571	34 976	2 254	2 829	12 935	1 101
1999	108 550	54 185	35 907	2 306	2 847	12 117	1 188
2000	108 236	55 899	34 607	2 469	2 590	11 480	1 191
2001	112 936	60 503	35 034	2 183	3 077	10 918	1 221
2002	118 158	65 215	35 190	2 216	3 253	11 069	1 215
2003	115 265	64 475	33 497	1 986	3 282	11 175	850
2004	113 295	63 324	32 002	2 039	3 173	11 537	1 220
2005	108 883	61 470	29 401	2 268	3 015	11 670	1 059
2006	108 947	63 229	28 927	2 279	2 842	10 487	1 183
2007	/	/	/	/	/	/	/
2008	99 792	60 861	24 474	2 356	2 357	9 048	696
2009	106 173	65 993	25 800	2 529	2 172	8 903	776
2010	114 312	71 887	27 185	2 969	2 217	9 322	732
männlich							
1978	87 013	48 772	32 517	2 370	2 583	771	–
1979	86 925	48 442	32 524	2 536	2 872	551	–
1980	95 047	50 344	38 155	2 847	3 034	667	–
1981	105 534	53 971	44 200	3 205	3 464	694	–
1982	110 602	55 395	47 976	3 066	3 448	714	3
1983	110 228	54 552	48 217	2 972	3 748	739	–
1984	101 290	53 359	39 980	3 422	3 743	786	–
1985	105 777	57 613	40 704	3 114	3 700	637	9
1986	114 278	60 975	44 992	3 502	4 046	758	5
1987	116 202	63 138	44 543	3 418	4 334	767	2
1988	111 418	62 424	40 592	3 253	4 479	666	4
1989	101 486	56 514	37 717	2 556	4 065	612	22
1990	87 427	47 151	34 895	2 307	2 436	628	10
1991	87 196	48 713	32 383	1 883	3 572	634	11
1992	75 537	45 271	24 412	1 862	3 251	734	7
1993	73 876	41 071	27 441	1 639	2 926	791	8

Anmerkung Seite 21

Noch: 1.1 Ausgewählte Daten der Berufsbildungsstatistik 1976 – 2010 nach Ausbildungsbereichen

Noch: 1.1.6 Teilnehmer/-innen an Abschlussprüfungen

Jahr	Insgesamt	Davon im Ausbildungsbereich					
		Industrie, Handel u. a.	Handwerk	Landwirtschaft	öffentlicher Dienst	freie Berufe	sonstige
noch: männlich							
1994	74 126	41 697	27 394	1 393	2 819	804	19
1995	71 093	38 891	27 152	1 432	2 770	825	23
1996	65 817	32 789	28 303	1 443	2 376	878	28
1997	64 433	30 908	29 316	1 529	1 701	951	28
1998	63 257	30 730	28 814	1 675	1 175	828	35
1999	65 065	31 791	29 596	1 708	1 168	771	31
2000	63 775	32 483	27 558	1 851	1 265	591	27
2001	66 074	34 519	27 880	1 681	1 351	618	25
2002	69 025	37 511	27 833	1 618	1 416	613	34
2003	66 974	37 091	26 347	1 488	1 390	630	28
2004	65 081	36 668	24 895	1 542	1 300	638	38
2005	63 116	36 529	23 000	1 721	1 144	681	41
2006	64 353	38 274	22 621	1 745	1 134	525	54
2007	/	/	/	/	/	/	/
2008	59 050	36 957	18 825	1 915	880	427	46
2009	62 879	39 549	19 899	2 063	871	441	56
2010	66 884	42 447	20 582	2 459	864	484	48
weiblich							
1978	60 025	34 900	9 064	768	1 478	12 253	1 562
1979	62 593	38 625	8 917	968	1 580	10 835	1 668
1980	70 504	41 777	11 726	1 266	2 013	11 681	2 041
1981	73 812	43 753	12 582	1 083	2 296	12 478	1 620
1982	77 377	45 369	13 376	1 251	2 302	13 946	1 133
1983	75 709	41 492	13 705	1 537	2 653	14 767	1 555
1984	73 483	41 256	11 241	1 686	2 799	14 897	1 604
1985	80 450	44 619	13 798	1 525	3 275	15 175	2 058
1986	87 978	48 898	15 723	1 614	3 546	15 159	3 038
1987	89 073	50 970	15 056	1 695	3 508	14 887	2 957
1988	83 276	49 590	15 987	1 601	3 812	9 293	2 993
1989	84 720	48 181	15 628	1 291	3 604	13 290	2 726
1990	77 364	43 706	14 805	1 216	3 156	12 205	2 276
1991	70 990	40 305	13 018	1 121	3 104	11 683	1 759
1992	65 181	36 874	10 690	1 007	2 918	12 308	1 384
1993	59 014	32 297	9 236	823	2 808	12 702	1 148
1994	55 662	30 107	8 057	651	3 101	12 588	1 158
1995	51 384	27 438	7 161	630	3 092	12 094	969
1996	47 633	23 918	6 984	567	2 718	12 435	1 011
1997	44 319	22 366	6 313	580	1 958	12 145	957
1998	43 409	21 841	6 162	579	1 654	12 107	1 066
1999	43 485	22 394	6 311	598	1 679	11 346	1 157
2000	44 461	23 416	7 049	618	1 325	10 889	1 164
2001	46 862	25 984	7 154	502	1 726	10 300	1 196
2002	49 133	27 704	7 357	598	1 837	10 456	1 181
2003	48 291	27 384	7 150	498	1 892	10 545	822
2004	48 214	26 656	7 107	497	1 873	10 899	1 182
2005	45 767	24 941	6 401	547	1 871	10 989	1 018
2006	44 594	24 955	6 306	534	1 708	9 962	1 129
2007	/	/	/	/	/	/	/
2008	40 742	23 904	5 649	441	1 477	8 621	650
2009	43 294	26 444	5 901	466	1 301	8 462	720
2010	47 428	29 440	6 603	510	1 353	8 838	684

Noch: 1.1 Ausgewählte Daten der Berufsbildungsstatistik 1976 – 2010 nach Ausbildungsbereichen

1.1.7 Teilnehmer/-innen mit bestandener Abschlussprüfung

Jahr	Insgesamt	Davon im Ausbildungsbereich					
		Industrie, Handel u. a.	Handwerk	Landwirtschaft	öffentlicher Dienst	freie Berufe	sonstige
Insgesamt							
1976	134 169	76 930	37 570	2 262	5 262	10 873	1 272
1977	131 304	74 928	35 496	2 634	4 660	12 050	1 536
1978	130 540	76 392	34 426	2 780	3 781	11 695	1 466
1979	133 688	79 403	34 941	3 187	4 213	10 415	1 529
1980	148 777	85 203	42 039	3 761	4 805	11 118	1 851
1981	160 681	90 729	47 296	3 912	5 522	11 704	1 518
1982	166 362	92 051	50 867	3 945	5 407	13 006	1 086
1983	162 561	87 081	50 272	4 056	6 045	13 700	1 407
1984	154 400	86 936	41 592	4 645	6 196	13 599	1 432
1985	166 321	94 915	44 959	4 141	6 543	13 845	1 918
1986	180 543	101 006	50 948	4 606	7 182	14 122	2 679
1987	181 748	104 000	49 493	4 569	7 293	13 841	2 552
1988	171 721	101 433	47 144	4 170	7 679	8 751	2 544
1989	163 782	94 638	43 376	3 318	7 345	12 771	2 334
1990	143 286	81 294	40 187	3 037	5 352	11 505	1 911
1991	137 037	79 622	36 519	2 573	6 313	10 585	1 425
1992	122 199	73 190	28 111	2 452	5 777	11 591	1 078
1993	114 032	64 763	29 426	2 094	5 349	11 495	905
1994	109 262	62 794	27 414	1 754	5 324	11 033	943
1995	102 415	57 887	26 398	1 692	5 242	10 423	773
1996	94 460	49 448	27 004	1 669	4 560	10 940	839
1997	90 408	46 502	27 283	1 751	3 296	10 822	754
1998	88 895	46 314	26 801	1 787	2 170	11 000	823
1999	90 721	47 653	27 371	1 885	2 691	10 210	911
2000	91 935	50 274	26 741	1 991	2 253	9 813	863
2001	96 259	53 584	27 497	1 794	2 763	9 709	912
2002	100 003	57 627	27 175	1 793	2 832	9 766	810
2003	97 992	56 909	25 783	1 605	2 904	10 164	627
2004	96 607	55 898	25 201	1 617	2 844	10 207	840
2005	92 510	54 102	22 599	1 858	2 755	10 432	764
2006	91 909	56 073	21 499	1 816	2 508	9 220	793
2007	/	/	/	/	/	/	/
2008	90 667	56 653	20 667	1 996	2 234	8 517	600
2009	96 135	61 215	21 615	2 110	2 076	8 476	643
2010	101 649	65 601	22 308	2 358	2 119	8 692	571
männlich							
1978	76 824	44 981	26 580	2 095	2 406	762	–
1979	77 708	45 097	27 152	2 274	2 705	480	–
1980	84 973	47 288	31 630	2 562	2 894	599	–
1981	93 832	50 733	36 278	2 914	3 311	596	–
1982	97 526	51 582	39 335	2 778	3 224	604	3
1983	95 868	50 373	38 764	2 655	3 480	596	–
1984	89 178	49 741	32 218	3 054	3 504	661	–
1985	94 095	54 062	33 268	2 777	3 428	551	9
1986	101 953	56 937	37 435	3 115	3 811	651	4
1987	102 577	58 415	36 515	3 023	3 949	673	2
1988	98 242	57 556	33 274	2 735	4 084	589	4
1989	88 348	51 791	29 980	2 156	3 858	542	21
1990	75 004	42 702	27 454	1 952	2 310	579	7
1991	75 343	44 370	25 385	1 610	3 374	595	9
1992	65 128	40 780	19 091	1 568	2 994	688	7
1993	63 449	36 835	21 811	1 372	2 703	723	5

Anmerkung Seite 21

Noch: 1.1 Ausgewählte Daten der Berufsbildungsstatistik 1976 – 2010 nach Ausbildungsbereichen

Noch: 1.1.7 Teilnehmer/-innen mit bestandener Abschlussprüfung

Jahr	Insgesamt	Davon im Ausbildungsbereich					
		Industrie, Handel u. a.	Handwerk	Landwirtschaft	öffentlicher Dienst	freie Berufe	sonstige
noch: männlich							
1994	62 444	37 021	21 013	1 180	2 496	719	15
1995	59 372	34 245	20 782	1 151	2 452	727	15
1996	54 355	28 960	21 351	1 198	2 077	749	20
1997	52 879	27 217	22 129	1 247	1 444	820	22
1998	51 769	27 208	21 629	1 316	860	731	25
1999	53 347	28 064	22 170	1 394	1 081	612	26
2000	53 177	29 309	20 772	1 465	1 086	523	22
2001	55 095	30 610	21 402	1 353	1 159	550	21
2002	57 282	33 157	21 166	1 265	1 167	509	18
2003	55 506	32 742	19 849	1 175	1 175	551	14
2004	54 304	32 212	19 239	1 207	1 097	522	27
2005	52 188	31 973	17 226	1 381	989	593	26
2006	53 000	33 739	16 467	1 377	923	455	39
2007	/	/	/	/	/	/	/
2008	52 904	34 285	15 754	1 618	815	394	38
2009	55 882	36 421	16 512	1 693	806	406	44
2010	58 301	38 506	16 583	1 926	810	444	32
weiblich							
1978	53 716	31 411	7 846	685	1 375	10 933	1 466
1979	55 980	34 306	7 789	913	1 508	9 935	1 529
1980	63 804	37 915	10 409	1 199	1 911	10 519	1 851
1981	66 849	39 996	11 018	998	2 211	11 108	1 518
1982	68 836	40 469	11 532	1 167	2 183	12 402	1 083
1983	66 693	36 708	11 508	1 401	2 565	13 104	1 407
1984	65 222	37 195	9 374	1 591	2 692	12 938	1 432
1985	72 226	40 853	11 691	1 364	3 115	13 294	1 909
1986	78 590	44 069	13 513	1 491	3 371	13 471	2 675
1987	79 171	45 585	12 978	1 546	3 344	13 168	2 550
1988	73 479	43 877	13 870	1 435	3 595	8 162	2 540
1989	75 434	42 847	13 396	1 162	3 487	12 229	2 313
1990	68 282	38 592	12 733	1 085	3 042	10 926	1 904
1991	61 694	35 252	11 134	963	2 939	9 990	1 416
1992	57 071	32 410	9 020	884	2 783	10 903	1 071
1993	50 583	27 928	7 615	722	2 646	10 772	900
1994	46 818	25 773	6 401	574	2 828	10 314	928
1995	43 043	23 642	5 616	541	2 790	9 696	758
1996	40 105	20 488	5 653	471	2 483	10 191	819
1997	37 529	19 285	5 154	504	1 852	10 002	732
1998	37 126	19 106	5 172	471	1 310	10 269	798
1999	37 374	19 589	5 201	491	1 610	9 598	885
2000	38 758	20 965	5 969	526	1 167	9 290	841
2001	41 164	22 974	6 095	441	1 604	9 159	891
2002	42 721	24 470	6 009	528	1 665	9 257	792
2003	42 486	24 167	5 934	430	1 729	9 613	613
2004	42 303	23 686	5 962	410	1 747	9 685	813
2005	40 322	22 129	5 373	477	1 766	9 839	738
2006	38 909	22 334	5 032	439	1 585	8 765	754
2007	/	/	/	/	/	/	/
2008	37 763	22 368	4 913	378	1 419	8 123	562
2009	40 253	24 794	5 103	417	1 270	8 070	599
2010	43 348	27 095	5 725	432	1 309	8 248	539

2. Auszubildende

Auszubildende am 31.12.2010 nach Berufsbereich und Geschlecht



Männliche Auszubildende

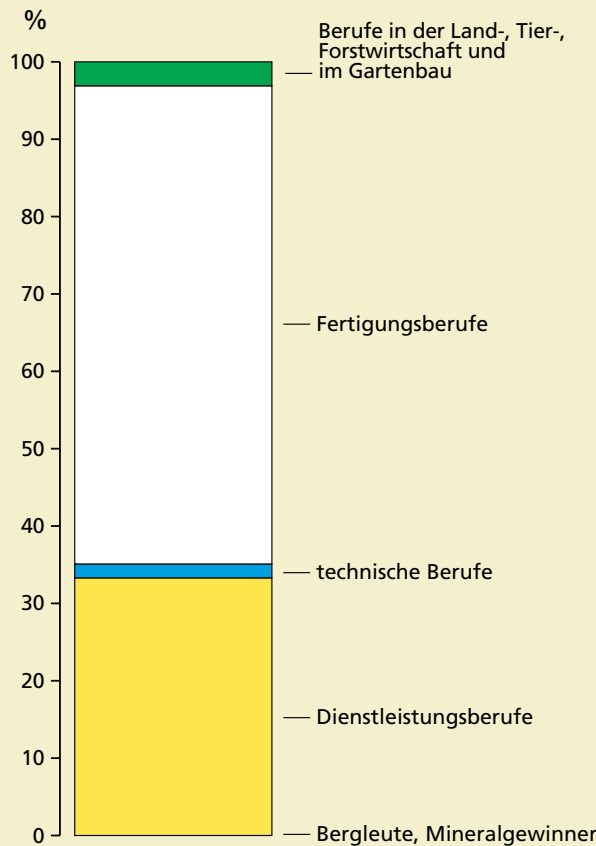

Weibliche Auszubildende

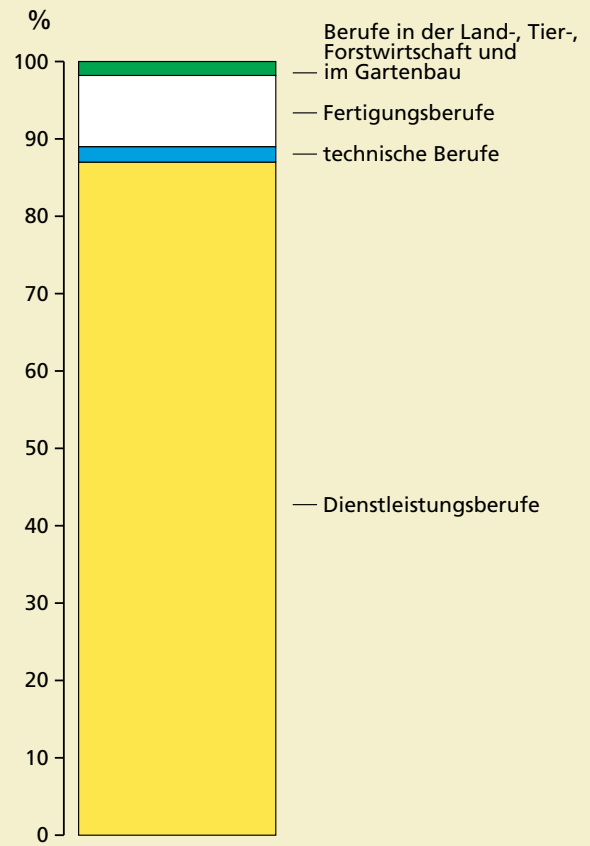

Grafik: IT.NRW

2.1 Auszubildende am 31.12.2010 nach Ausbildungsberufen, Berufsgruppen und -bereichen

Kenn- ziffer	Ausbildungsberuf – Berufsgruppe – Berufsbereich	Be- reich	Dauer (Mo- nate)	Auszubildende am 31.12.2010							
				insgesamt	männlich	weiblich	davon im ... Ausbildungsjahr				darunter Ausländer/ -innen
							1.	2.	3.	4.	
0110	Fachkraft Agrarservice	Lw	36	93	91	2	30	29	34	–	1
0110	Landwirt/-in	Lw	36	1 343	1 206	137	315	490	538	–	3
0130	Landwirtschaftsfachwerker/-in	Lw	36	25	23	2	9	8	8	–	–
01	Landwirtschaftliche Berufe zusammen	x	x	1 461	1 320	141	354	527	580	–	4
0230	Tierwirt/-in, FR Geflügelhaltung	Lw	36	2	2	–	2	–	–	–	–
0230	Tierwirt/-in, FR Imkerei	Lw	36	9	6	3	2	3	4	–	–
0230	Tierwirt/-in, FR Schweinehaltung	Lw	36	1	–	1	–	–	1	–	–
0230	Tierwirt/-in, FR Schäferei	Lw	36	14	11	3	3	5	6	–	–
0236	Fischwirt/-in	Lw	36	21	20	1	8	7	6	–	–
0238	Pferdewirt/-in (nach alter VO, ohne Fachrichtungen)	Lw	36	331	66	265	33	138	160	–	8
0238	Pferdewirt/-in, FR Klassische Reit- ausbildung	Lw	36	55	8	47	27	18	10	–	–
0238	Pferdewirt/-in, FR Pferdehaltung und Service	Lw	36	1	–	1	–	–	1	–	–
0238	Pferdewirt/-in, FR Pferderennen	Lw	36	6	–	6	3	2	1	–	–
0238	Pferdewirt/-in, FR Pferdezucht	Lw	36	2	1	1	1	1	–	–	–
0240	Tierpfleger/-in, FR Forschung und Klinik	IH	36	58	20	38	24	22	12	–	–
0240	Tierpfleger/-in, FR Tierheim und Tierpension	IH	36	121	17	104	37	46	38	–	–
0240	Tierpfleger/-in, FR Zoo	IH	36	97	40	57	28	33	36	–	2
0240	Tierpfleger/-in, (ohne Angabe der Fachrichtung)	IH	36	2	–	2	–	1	1	–	–
02	Tierwirtschaftliche Berufe zusammen	x	x	720	191	529	168	276	276	–	10
0510	Gärtner/-in, FR Baumschule	Lw	36	304	257	47	95	96	113	–	4
0510	Gärtner/-in, FR Friedhofsgärtnerei	Lw	36	240	183	57	65	73	102	–	–
0510	Gärtner/-in, FR Garten- und Land- schaftsbau	Lw	36	2 908	2 729	179	946	899	1 063	–	32
0510	Gärtner/-in, FR Gemüsebau	Lw	36	49	32	17	12	21	16	–	1
0510	Gärtner/-in, FR Obstbau	Lw	36	33	26	7	6	14	13	–	1
0510	Gärtner/-in, FR Staudengärtnerei	Lw	36	65	40	25	16	27	22	–	2
0510	Gärtner/-in, FR Zierpflanzenbau	Lw	36	613	383	230	197	213	203	–	4
0510	Werker/-in im Gartenbau	Lw	36	901	802	99	281	305	315	–	17
0530	Florist/-in	IH	36	1 040	25	1 015	330	336	374	–	29
05	Gartenbauberufe zusammen	x	x	6 153	4 477	1 676	1 948	1 984	2 221	–	90
0615	Revierjäger/-in	Lw	36	10	10	–	–	7	3	–	–
0621	Forstwirt/-in	Lw	36	254	242	12	85	82	87	–	–
0621	Werker/-in in der Forstwirtschaft, Wald- und Landschaftspflege	Lw	36	31	29	2	6	13	12	–	1
06	Forst-, Jagdberufe zusammen	x	x	295	281	14	91	102	102	–	1
I	Berufe in der Land-, Tier-, Forst- wirtschaft und im Gartenbau zu- sammen	x	x	8 629	6 269	2 360	2 561	2 889	3 179	–	105
0701	Bergbautechnologe/-technologin, FR Tiefbohrtechnik	IH	36	3	3	–	–	3	–	–	–
0701	Bergbautechnologe/-technologin, (ohne Angabe der Fachrichtung)	IH	36	6	6	–	3	3	–	–	–
07	Bergleute zusammen	x	x	9	9	–	3	6	–	–	–
0805	Aufbereitungsmechaniker/-in, FR Feuerfeste und keramische Rohstoffe	IH	36	3	3	–	–	–	3	–	–
0805	Aufbereitungsmechaniker/-in, FR Naturstein	IH	36	10	10	–	5	3	2	–	–
0805	Aufbereitungsmechaniker/-in, FR Sand und Kies	IH	36	12	12	–	2	7	3	–	–
0805	Aufbereitungsmechaniker/-in, (ohne Angabe der Fachrichtung)	IH	36	2	2	–	1	–	1	–	–
08	Mineralgewinner, -aufbereiter zusammen	x	x	27	27	–	8	10	9	–	–
II	Bergleute, Mineralgewinner zusammen	x	x	36	36	–	11	16	9	–	–

Noch: 2.1 Auszubildende am 31.12.2010 nach Ausbildungsberufen, Berufsgruppen und -bereichen

Kenn- ziffer	Ausbildungsberuf – Berufsgruppe – Berufsbereich	Be- reich	Dauer (Mo- nate)	Auszubildende am 31.12.2010							
				insgesamt	männlich	weiblich	davon im ... Ausbildungsjahr				darunter Ausländer/ -innen
							1.	2.	3.	4.	
1010	Naturwerksteinmechaniker/-in, FR Maschinenbearbeitungstechnik	IH	36	17	17	–	5	4	8	–	–
1010	Naturwerksteinmechaniker/-in, FR Maschinenbearbeitungstechnik	Hw	36	3	3	–	–	2	1	–	1
1010	Naturwerksteinmechaniker/-in, FR Schleiftechnik	IH	36	12	11	1	3	5	4	–	–
1010	Naturwerksteinmechaniker/-in, FR Schleiftechnik	Hw	36	2	2	–	2	–	–	–	–
1010	Naturwerksteinmechaniker/-in, FR Steinmetztechnik	IH	36	9	9	–	6	1	2	–	–
1010	Naturwerksteinmechaniker/-in, FR Steinmetztechnik	Hw	36	4	4	–	–	2	2	–	1
1010	Naturwerksteinmechaniker/-in, (ohne Angabe der Fachrichtung)	IH	36	7	7	–	3	1	3	–	1
1011	Steinmetz/-in und Steinbildhauer/-in, FR Steinbildhauerarbeiten	Hw	36	29	21	8	8	12	9	–	2
1011	Steinmetz/-in und Steinbildhauer/-in, FR Steinmetzarbeiten	Hw	36	163	151	12	52	54	57	–	8
1011	Steinmetz/-in und Steinbildhauer/-in, (ohne Angabe der Fachrichtung)	Hw	36	2	2	–	–	–	2	–	–
10	Steinbearbeiter/-innen zusammen	x	x	248	227	21	79	81	88	–	13
1120	Verfahrensmechaniker/-in in der Steine- und Erdenindustrie, FR Asphalttechnik	IH	36	4	4	–	1	–	3	–	1
1120	Verfahrensmechaniker/-in in der Steine- und Erdenindustrie, FR Baustoffe	IH	36	1	1	–	–	–	1	–	–
1120	Verfahrensmechaniker/-in in der Steine- und Erdenindustrie, FR Kalksandsteine oder Porenbeton	IH	36	2	2	–	2	–	–	–	–
1120	Verfahrensmechaniker/-in in der Steine- und Erdenindustrie, FR Transportbeton	IH	36	20	20	–	8	5	7	–	–
1120	Verfahrensmechaniker/-in in der Steine- und Erdenindustrie, FR Vorgefertigte Betonerzeugnisse	IH	36	2	2	–	–	1	1	–	–
1120	Verfahrensmechaniker/-in in der Steine- und Erdenindustrie, (ohne Angabe der Fachrichtung)	IH	36	3	3	–	–	2	1	–	–
1121	Betonfertigteilbauer/-in	IH	36	54	54	–	20	16	18	–	–
1121	Betonfertigteilbauer/-in	Hw	36	1	1	–	1	–	–	–	–
1121	Betonstein- und Terrazzo- hersteller/-in	Hw	36	5	5	–	–	4	1	–	–
11	Baustoffhersteller/-innen zusammen	x	x	92	92	–	32	28	32	–	1
1210	Keramiker/-in	Hw	36	3	1	2	1	1	1	–	–
1210	Keramiker/-in, FR Baukeramik (nach alter VO)	Hw	36	1	1	–	–	–	1	–	–
1211	Industriekeramiker/-in Verfahrenstechnik	IH	36	6	5	1	1	3	2	–	–
1212	Industriekeramiker/-in Modelltechnik	IH	36	1	–	1	–	1	–	–	–
1219	Industriekeramiker/-in Anlagentechnik	IH	36	12	12	–	4	2	6	–	–
12	Keramiker/-innen zusammen	x	x	23	19	4	6	7	10	–	–
1310	Verfahrensmechaniker/-in Glastechnik	IH	36	57	56	1	24	16	17	–	4
1316	Glasapparatebauer/-in	IH	36	3	3	–	–	2	1	–	–
1316	Glasapparatebauer/-in	Hw	36	2	2	–	1	–	1	–	–
1350	Flachglasmechaniker/-in	IH	36	64	62	2	10	17	37	–	3
1350	Glasveredler/-in, FR Glasmalerei und Kunstverglasung	Hw	36	23	10	13	16	6	1	–	–
1350	Glasveredler/-in, FR Kanten- und Flächenveredlung	Hw	36	3	3	–	1	1	1	–	–
1350	Glasveredler/-in, (ohne Angabe der Fachrichtung)	Hw	36	16	5	11	1	6	9	–	1
1358	Verfahrensmechaniker/-in für Brillenoptik	IH	36	5	4	1	2	2	1	–	–
13	Berufe in der Glasherstellung und -bearbeitung zusammen	x	x	173	145	28	55	50	68	–	8

Noch: 2.1 Auszubildende am 31.12.2010 nach Ausbildungsberufen, Berufsgruppen und -bereichen

Kenn- ziffer	Ausbildungsberuf – Berufsgruppe – Berufsbereich	Be- reich	Dauer (Mo- nate)	Auszubildende am 31.12.2010							
				insgesamt	männlich	weiblich	davon im ... Ausbildungsjahr				darunter Ausländer/ -innen
							1.	2.	3.	4.	
1410	Chemikant/-in	IH	42	1 663	1 393	270	477	421	466	299	57
1410	Produktionsfachkraft Chemie	IH	24	166	157	9	76	90	–	–	5
1411	Pharmakant/-in	IH	42	76	40	36	12	32	11	21	3
1418	Wachszieher/-in, FR Kerzenherstellung	Hw	36	3	3	–	2	–	1	–	2
1418	Wachszieher/-in, FR Wachs bildnerie	Hw	36	1	–	1	–	–	1	–	–
1418	Wachszieher/-in, (ohne Angabe der Fachrichtung)	Hw	36	1	–	1	1	–	–	–	–
1421	Chemielaborjungwerker/-in	IH	24	2	1	1	1	1	–	–	–
1458	Mechaniker/-in für Reifen- und Vulkanisationstechnik, FR Reifen- und Fahrwerktechnik	Hw	36	70	70	–	22	21	27	–	7
1458	Mechaniker/-in für Reifen- und Vulkanisationstechnik, FR Vulkanisationstechnik	Hw	36	15	15	–	4	8	3	–	6
1458	Mechaniker/-in für Reifen- und Vulkanisationstechnik, (ohne Angabe der Fachrichtung)	Hw	36	7	7	–	3	1	3	–	1
14	Chemieberufe zusammen	x	x	2 004	1 686	318	598	574	512	320	81
1520	Verfahrensmechaniker/-in für Kunststoff- und Kautschuktechnik	IH	36	1 254	1 205	49	431	357	466	–	62
1520	Verfahrensmechaniker/-in für Kunststoff- und Kautschuktechnik	Hw	36	7	7	–	3	3	1	–	–
15	Kunststoffberufe zusammen	x	x	1 261	1 212	49	434	360	467	–	62
1610	Papiertechnologe/-technologin, FR Papier, Karton und Pappe	IH	36	83	75	8	11	33	39	–	3
1610	Papiertechnologe/-technologin, (ohne Angabe der Fachrichtung)	IH	36	24	20	4	22	2	–	–	2
1620	Verpackungsmittelmechaniker/-in	IH	36	249	236	13	84	80	85	–	14
16	Papierherstellungs-, Papier- verarbeitungsberufe zusammen	x	x	356	331	25	117	115	124	–	19
1710	Mediengestalter/-in für Digital- und Printmedien – Mediendesign	IH	36	1	–	1	–	1	–	–	–
1720	Mediengestalter/-in Digital und Print, FR Beratung und Planung	IH	36	76	30	46	23	20	33	–	–
1720	Mediengestalter/-in Digital und Print, FR Beratung und Planung	Hw	36	1	1	–	1	–	–	–	–
1720	Mediengestalter/-in Digital und Print, FR Gestaltung und Technik	IH	36	2 132	944	1 188	658	703	771	–	53
1720	Mediengestalter/-in Digital und Print, FR Gestaltung und Technik	Hw	36	10	3	7	2	5	3	–	–
1720	Mediengestalter/-in Digital und Print, FR Konzeption und Visualisierung	IH	36	208	100	108	62	69	77	–	5
1720	Mediengestalter/-in Digital und Print, FR Konzeption und Visualisierung	Hw	36	1	1	–	–	1	–	–	–
1720	Mediengestalter/-in Digital und Print, (ohne Angabe der Fachrichtung)	IH	36	29	9	20	12	5	12	–	1
1720	Mediengestalter/-in Digital und Print, (ohne Angabe der Fachrichtung)	Hw	36	1	–	1	–	–	1	–	–
1720	Mediengestalter/-in für Digital- und Printmedien	Hw	36	1	–	1	–	1	–	–	–
1736	Flexograf/-in	IH	36	1	–	1	–	–	1	–	–
1736	Flexograf/-in	Hw	36	1	–	1	–	–	1	–	–
1740	Drucker/-in, FR Digitaldruck	IH	36	70	55	15	20	24	26	–	9
1740	Drucker/-in, FR Flachdruck	IH	36	399	365	34	112	131	156	–	6
1740	Drucker/-in, FR Flachdruck	Hw	36	5	4	1	1	3	1	–	1
1740	Drucker/-in, FR Hochdruck	IH	36	100	97	3	29	39	32	–	6
1740	Drucker/-in, FR Tiefdruck	IH	36	86	78	8	28	27	31	–	8
1740	Drucker/-in, FR Tiefdruck	Hw	36	1	1	–	–	1	–	–	–
1740	Drucker/-in, (ohne Angabe der Fachrichtung)	IH	36	1	1	–	1	–	–	–	–
1740	Drucker/-in, (ohne Angabe der Fachrichtung)	Hw	36	2	1	1	1	–	1	–	–
1751	Siebdrucker/-in	IH	36	87	69	18	28	21	38	–	3
1751	Siebdrucker/-in	Hw	36	4	4	–	–	1	3	–	–

Noch: 2.1 Auszubildende am 31.12.2010 nach Ausbildungsberufen, Berufsgruppen und -bereichen

Kenn- ziffer	Ausbildungsberuf – Berufsgruppe – Berufsbereich	Be- reich	Dauer (Mo- nate)	Auszubildende am 31.12.2010							
				insgesamt	männlich	weiblich	davon im ... Ausbildungsjahr				darunter Ausländer/ -innen
							1.	2.	3.	4.	
1780	Buchbinder/-in, FR Buchfertigung (Serie)	IH	36	27	21	6	7	8	12	–	–
1780	Buchbinder/-in, FR Buchfertigung (Serie)	Hw	36	2	1	1	–	1	1	–	–
1780	Buchbinder/-in, FR Druckweiterverarbeitung (Serie)	IH	36	158	120	38	47	45	66	–	5
1780	Buchbinder/-in, FR Druckweiterverarbeitung (Serie)	Hw	36	4	4	–	1	2	1	–	–
1780	Buchbinder/-in, FR Einzel- und Sonderfertigung	Hw	36	45	7	38	8	19	18	–	–
1780	Buchbinder/-in, (ohne Angabe der Fachrichtung)	IH	36	10	7	3	5	–	5	–	–
1780	Buchbinder/-in, (ohne Angabe der Fachrichtung)	Hw	36	3	1	2	1	–	2	–	–
1784	Fertigmacher/-in im Buchbinder- handwerk	Hw	24	14	8	6	8	6	–	–	1
17	Druck- und Druckweiterverarbei- tungsberufe zusammen	x	x	3 480	1 932	1 548	1 055	1 133	1 292	–	98
1810	Holzbearbeitungsmechaniker/-in	IH	36	99	97	2	36	22	41	–	4
1810	Holzbearbeitungsmechaniker/-in	Hw	36	3	3	–	1	1	1	–	–
1851	Drechsler/-in (Elfenbeinschnitzer/ -in), FR Drechseln	Hw	36	1	–	1	1	–	–	–	–
1851	Drechsler/-in (Elfenbeinschnitzer/ -in), FR Elfenbeinschnitzen	Hw	36	1	1	–	–	1	–	–	–
1852	Holzbildhauer/-in	Hw	36	3	2	1	1	1	1	–	–
18	Berufe in der Holzbearbeitung, Holz- und Flechtwarenherstellung zus.	x	x	107	103	4	39	25	43	–	4
1910	Verfahrensmechaniker/-in in der Hütten- und Halbzeugindustrie, FR Eisen- und Stahl-Metallurgie	IH	42	112	111	1	38	38	26	10	19
1910	Verfahrensmechaniker/-in in der Hütten- und Halbzeugindustrie, FR Nichteisen-Metallurgie	IH	42	5	5	–	–	1	–	4	–
1910	Verfahrensmechaniker/-in in der Hütten- und Halbzeugindustrie, FR Nichteisenmetall-Umformung	IH	42	52	51	1	11	9	15	17	4
1910	Verfahrensmechaniker/-in in der Hütten- und Halbzeugindustrie, FR Stahl-Umformung	IH	42	598	588	10	173	152	158	115	33
1910	Verfahrensmechaniker/-in in der Hütten- und Halbzeugindustrie, (ohne Angabe der Fachrichtung)	IH	42	38	38	–	10	10	11	7	–
1944	Drahtzieher/-in	IH	24	55	55	–	31	24	–	–	3
19	Berufe in der Hütten- und Halb- zeugindustrie zusammen	x	x	860	848	12	263	234	210	153	59
2010	Gießereimechaniker/-in, FR Druck- und Kokillenguss	IH	42	127	125	2	25	26	45	31	12
2010	Gießereimechaniker/-in, FR Handformguss	IH	42	247	246	1	39	51	85	72	9
2010	Gießereimechaniker/-in, FR Handformguss	Hw	42	2	2	–	1	–	1	–	–
2010	Gießereimechaniker/-in, FR Maschinenformguss	IH	42	131	130	1	28	30	43	30	28
2010	Gießereimechaniker/-in, (ohne Angabe der Fachrichtung)	IH	42	1	1	–	1	–	–	–	–
2010	Gießereierwerker/-in	IH	24	4	4	–	1	3	–	–	–
2016	Metall- und Glockengießer/-in, FR Kunst- und Glockengusstechnik	Hw	36	1	1	–	–	–	1	–	–
2016	Metall- und Glockengießer/-in, FR Metallgusstechnik	Hw	36	2	2	–	1	–	1	–	–
20	Gießereiberufe zusammen	x	x	515	511	4	96	110	176	133	49
2125	Kabeljungwerker/-in	IH	24	25	25	–	17	8	–	–	–
2126	Federmacher/-in	IH	24	35	35	–	18	17	–	–	9
21	Berufe in der spanlosen Metallverformung zusammen	x	x	60	60	–	35	25	–	–	9
2200	Werkzeugmaschinenwerker/-in	IH	24	1	1	–	1	–	–	–	–
2200	Zerspanungsmechaniker/-in	IH	42	5 257	5 125	132	1 091	1 200	1 700	1 266	274
2200	Zerspanungsmechaniker/-in	Hw	42	285	281	4	54	57	98	76	14

Noch: 2.1 Auszubildende am 31.12.2010 nach Ausbildungsberufen, Berufsgruppen und -bereichen

Kenn- ziffer	Ausbildungsberuf – Berufsgruppe – Berufsbereich	Be- reich	Dauer (Mo- nate)	Auszubildende am 31.12.2010							
				insgesamt	männlich	weiblich	davon im ... Ausbildungsjahr				darunter Ausländer/ -innen
							1.	2.	3.	4.	
2210	Werkzeugmaschinenpanner/-in – Drehen	IH	36	38	38	–	10	15	13	–	1
2210	Werkzeugmaschinenpanner/-in – Drehen	Hw	36	22	21	1	8	7	7	–	5
2210	Werkzeugmaschinenwerker/-in – Drehen	IH	24	6	6	–	3	3	–	–	–
2220	Fräser/-in	IH	24	17	17	–	6	11	–	–	3
2220	Werkzeugmaschinenpanner/-in – Fräsen	IH	36	27	26	1	4	10	13	–	1
2220	Werkzeugmaschinenwerker/-in – Fräsen	IH	24	2	2	–	1	1	–	–	–
2250	Metallschleifer/-in	IH	24	41	40	1	22	19	–	–	6
2250	Metallschleifer/-in	Hw	24	1	1	–	–	1	–	–	–
22	Berufe in der spanenden Metallverformung zusammen	x	x	5 697	5 558	139	1 200	1 324	1 831	1 342	304
2311	Feinpolierer/-in	IH	36	4	4	–	–	–	4	–	–
2340	Oberflächenbeschichter/-in	IH	36	95	82	13	31	19	45	–	7
2340	Oberflächenbeschichter/-in	Hw	36	44	43	1	10	17	17	–	3
23	Berufe in der Metalloberflächen- veredlung und Metallvergütung zusammen	x	x	143	129	14	41	36	66	–	10
2410	Schweißwerker/-in	IH	36	8	8	–	–	5	3	–	–
2410	Schweißwerker/-in, FR Gasschmelz- schweißen, Lichtbogenschweißen	IH	24	1	1	–	1	–	–	–	–
24	Metallverbindungsberufe zusammen	x	x	9	9	–	1	5	3	–	–
2500	Anlagenmechaniker/-in	IH	42	1 026	1 021	5	249	281	276	220	71
2500	Anlagenmechaniker/-in	Hw	42	7	7	–	1	1	5	–	–
2500	Konstruktionsmechaniker/-in	IH	42	1 849	1 817	32	449	457	542	401	73
2500	Konstruktionsmechaniker/-in	Hw	42	18	18	–	4	5	–	9	–
2520	Behälter- und Apparatebauer/-in	Hw	42	50	50	–	9	14	12	15	1
2540	Metallbauer/-in, FR Konstruktionstechnik	Hw	42	5 486	5 433	53	1 317	1 298	1 491	1 380	322
2540	Metallbauer/-in, FR Metallgestaltung	Hw	42	91	85	6	21	25	23	22	1
2540	Metallbauer/-in, FR Nutzfahrzeugbau	Hw	42	111	111	–	25	22	33	31	–
2540	Metallbauer/-in, (ohne Angabe der Fachrichtung)	Hw	42	26	25	1	6	15	4	1	2
2591	Rollladen- und Sonnenschutz- mechatroniker/-in	Hw	36	126	125	1	40	46	40	–	4
25	Metall- und Anlagenbauberufe zusammen	x	x	8 790	8 692	98	2 121	2 164	2 426	2 079	474
2610	Klempner/-in	Hw	42	42	42	–	14	10	11	7	6
2649	Anlagenmechaniker/-in für Sanitär-, Heizungs- und Klimatechnik	IH	42	3	3	–	–	1	–	2	–
2649	Anlagenmechaniker/-in für Sanitär-, Heizungs- und Klimatechnik	Hw	42	8 190	8 100	90	2 247	2 099	2 007	1 837	597
2661	Kälteanlagenbauer/-in	Hw	42	10	10	–	–	–	–	10	1
2661	Mechatroniker/-in für Kältetechnik	IH	42	12	12	–	6	3	3	–	–
2661	Mechatroniker/-in für Kältetechnik	Hw	42	889	880	9	213	226	254	196	51
2680	Fachkraft für Sanitär-, Heizungs- und Klimatechnik	Hw	36	2	2	–	2	–	–	–	–
26	Blechkonstruktions- und Installationsberufe zusammen	x	x	9 148	9 049	99	2 482	2 339	2 275	2 052	655
2700	Industriemechaniker/-in	IH	42	10 696	10 397	299	2 460	2 740	3 190	2 306	372
2700	Industriemechaniker/-in	Hw	42	10	10	–	3	3	2	2	–
2781	Teilezurichter/-in	IH	24	764	744	20	365	399	–	–	97
2781	Teilezurichter/-in	Hw	24	29	29	–	11	18	–	–	2
2782	Fertigungsmechaniker/-in	IH	36	292	276	16	92	82	118	–	24
27	Maschinenbau- und -wartungsberufe zusammen	x	x	11 791	11 456	335	2 931	3 242	3 310	2 308	495
2810	Kraftfahrzeugmechatroniker/-in	IH	42	511	480	31	132	124	138	117	20
2810	Kraftfahrzeugmechatroniker/-in	Hw	42	11 688	11 389	299	2 752	2 635	3 146	3 155	686
2811	Kraftfahrzeugservicemechaniker/-in	IH	24	119	114	5	64	55	–	–	17
2811	Kraftfahrzeugservicemechaniker/-in	Hw	24	1 459	1 419	40	742	717	–	–	172

Noch: 2.1 Auszubildende am 31.12.2010 nach Ausbildungsberufen, Berufsgruppen und -bereichen

Kenn- ziffer	Ausbildungsberuf – Berufsgruppe – Berufsbereich	Be- reich	Dauer (Mo- nate)	Auszubildende am 31.12.2010							
				insgesamt	männlich	weiblich	davon im ... Ausbildungsjahr				darunter Ausländer/ -innen
							1.	2.	3.	4.	
2813	Fahrradmonteur/-in	IH	24	69	66	3	35	34	–	–	5
2813	Fahrradmonteur/-in	Hw	24	36	33	3	13	23	–	–	1
2813	Zweiradmechaniker/-in, FR Fahrradtechnik	IH	42	42	38	4	7	13	13	9	2
2813	Zweiradmechaniker/-in, FR Fahrradtechnik	Hw	42	242	223	19	62	68	64	48	2
2813	Zweiradmechaniker/-in, FR Motorradtechnik	IH	42	7	6	1	2	1	–	4	–
2813	Zweiradmechaniker/-in, FR Motorradtechnik	Hw	42	238	227	11	59	52	74	53	7
2813	Zweiradmechaniker/-in, (ohne Angabe der Fachrichtung)	IH	42	2	2	–	1	–	–	1	–
2813	Zweiradmechaniker/-in, (ohne Angabe der Fachrichtung)	Hw	42	2	2	–	1	–	1	–	–
2813	Zweiradmechaniker/-in	Hw	36	16	15	1	2	7	7	–	–
2821	Mechaniker/-in für Land- und Baumaschinenteknik	IH	42	92	90	2	22	25	27	18	4
2821	Mechaniker/-in für Land- und Baumaschinenteknik	Hw	42	1 278	1 270	8	295	320	341	322	8
2830	Fluggerätmechaniker/-in, FR Fertigungstechnik	IH	42	14	13	1	1	3	6	4	–
2830	Fluggerätmechaniker/-in, FR Instandhaltungstechnik	IH	42	221	210	11	55	64	78	24	4
2830	Fluggerätmechaniker/-in, FR Triebwerkstechnik	IH	42	1	1	–	–	1	–	–	–
2870	Karosserie- und Fahrzeugbau- mechaniker/-in, FR Fahrzeugbautechnik	IH	42	5	5	–	–	3	2	–	–
2870	Karosserie- und Fahrzeugbau- mechaniker/-in, FR Fahrzeugbautechnik	Hw	42	275	274	1	68	71	70	66	6
2870	Karosserie- und Fahrzeugbau- mechaniker/-in, FR Karosseriebautechnik	Hw	42	92	92	–	21	21	31	19	7
2870	Karosserie- und Fahrzeugbau- mechaniker/-in, FR Karosserie- instandhaltungstechnik	IH	42	4	4	–	–	2	2	–	2
2870	Karosserie- und Fahrzeugbau- mechaniker/-in, FR Karosserie- instandhaltungstechnik	Hw	42	769	765	4	200	197	188	184	89
2870	Karosserie- und Fahrzeugbau- mechaniker/-in, (ohne Angabe der Fachrichtung)	IH	42	1	1	–	1	–	–	–	–
2870	Karosserie- und Fahrzeugbau- mechaniker/-in, (ohne Angabe der Fachrichtung)	Hw	42	4	4	–	2	2	–	–	–
2872	Mechaniker/-in für Karosserie- instandhaltungstechnik	Hw	42	97	94	3	34	23	25	15	5
28	Fahr-, Flugzeugbau- und -wartungsberufe zusammen	x	x	17 284	16 837	447	4 571	4 461	4 213	4 039	1 037
2900	Werkzeugmechaniker/-in	IH	42	2 493	2 374	119	536	594	759	604	51
2900	Werkzeugmechaniker/-in	Hw	42	1	1	–	1	–	–	–	–
2940	Graveur/-in	Hw	36	19	15	4	6	4	9	–	–
2952	Schneidwerkzeugmechaniker/-in	IH	42	1	1	–	–	–	–	1	–
2952	Schneidwerkzeugmechaniker/-in	Hw	42	24	22	2	6	5	5	8	2
29	Werkzeug- und Formenbauberufe zusammen	x	x	2 538	2 413	125	549	603	773	613	53
3000	Feinwerkmechaniker/-in	Hw	42	1 655	1 600	55	315	393	522	425	41
3003	Büchsenmacher/-in	Hw	42	10	10	–	2	2	4	2	1
3008	Metallbildner/-in, FR Gürtler- und Metalldrücktechnik	Hw	36	6	6	–	1	1	4	–	–
3021	Goldschmied/-in, FR Juwelen	Hw	42	1	–	1	–	–	–	1	–
3021	Goldschmied/-in, FR Schmuck	IH	42	2	–	2	–	–	2	–	–
3021	Goldschmied/-in, FR Schmuck	Hw	42	116	25	91	25	29	33	29	–
3021	Goldschmied/-in, (ohne Angabe der Fachrichtung)	IH	42	1	1	–	1	–	–	–	–
3021	Goldschmied/-in, (ohne Angabe der Fachrichtung)	Hw	42	112	21	91	37	32	25	18	3
3022	Silberschmied/-in	Hw	42	1	–	1	–	–	–	1	–

Noch: 2.1 Auszubildende am 31.12.2010 nach Ausbildungsberufen, Berufsgruppen und -bereichen

Kenn- ziffer	Ausbildungsberuf – Berufsgruppe – Berufsbereich	Be- reich	Dauer (Mo- nate)	Auszubildende am 31.12.2010							
				insgesamt	männlich	weiblich	davon im ... Ausbildungsjahr				darunter Ausländer/ -innen
							1.	2.	3.	4.	
3031	Zahntechniker/-in	Hw	42	1 420	600	820	425	352	359	284	96
3041	Augenoptiker/-in	Hw	36	1 235	316	919	444	395	396	–	50
3051	Klavier- und Cembalobauer/-in, FR Cembalobau	Hw	42	1	1	–	–	1	–	–	–
3051	Klavier- und Cembalobauer/-in, FR Klavierbau	IH	42	3	3	–	1	–	1	1	–
3051	Klavier- und Cembalobauer/-in, FR Klavierbau	Hw	42	12	10	2	1	4	4	3	1
3051	Klavier- und Cembalobauer/-in, (ohne Angabe der Fachrichtung)	Hw	42	1	1	–	–	–	–	1	–
3052	Orgel- und Harmoniumbauer/-in, FR Orgelbau	IH	42	17	14	3	4	3	6	4	1
3052	Orgel- und Harmoniumbauer/-in, FR Orgelbau	Hw	42	16	14	2	6	4	3	3	–
3052	Orgel- und Harmoniumbauer/-in, (ohne Angabe der Fachrichtung)	Hw	42	5	4	1	–	1	3	1	–
3053	Metallblasinstrumentenmacher/-in	Hw	36	4	4	–	1	2	1	–	–
3054	Geigenbauer/-in	Hw	36	2	1	1	–	–	2	–	–
3055	Zupfinstrumentenmacher/-in	Hw	36	3	3	–	1	1	1	–	–
3056	Holzblasinstrumentenmacher/-in	Hw	36	1	1	–	–	–	1	–	–
3071	Orthopädiemechaniker/-in und Bandagist/-in	Hw	42	274	180	94	85	70	69	50	10
3080	Uhrmacher/-in	Hw	36	15	12	3	3	7	5	–	–
30	Feinwerktechnische und verwandte Berufe zusammen	x	x	4 913	2 827	2 086	1 352	1 297	1 441	823	203
3100	Industrieelektriker/-in, FR Betriebstechnik	IH	24	27	27	–	18	9	–	–	–
3100	Industrieelektriker/-in, FR Geräte und Systeme	IH	24	16	15	1	8	8	–	–	1
3100	Industrieelektriker/-in, (ohne Angabe der Fachrichtung)	IH	24	14	14	–	7	7	–	–	–
3110	Elektroniker/-in, FR Automatisierungstechnik	Hw	42	146	142	4	38	34	46	28	6
3110	Elektroniker/-in, FR Energie- und Gebäudetechnik	Hw	42	7 350	7 257	93	1 974	1 821	1 892	1 663	424
3110	Elektroniker/-in, FR Informations- und Telekommunikationstechnik	Hw	42	316	308	8	85	73	86	72	9
3110	Elektroniker/-in, (ohne Angabe der Fachrichtung)	Hw	42	3	3	–	1	1	1	–	–
3111	Elektroanlagenmonteur/-in	IH	36	84	82	2	31	30	23	–	1
3111	Elektroniker/-in für Automatisierungstechnik	IH	42	986	937	49	260	257	283	186	26
3111	Elektroniker/-in für Automatisierungstechnik	Hw	42	1	1	–	–	1	–	–	–
3111	Elektroniker/-in für Gebäude- und Infrastruktursysteme	IH	42	71	69	2	23	20	17	11	2
3112	Elektroniker/-in für Betriebstechnik	IH	42	5 656	5 443	213	1 397	1 466	1 619	1 174	134
3112	Elektroniker/-in für Betriebstechnik	Hw	42	13	13	–	2	3	6	2	–
3131	Elektroniker/-in für Maschinen und Antriebstechnik	IH	42	92	90	2	23	20	28	21	2
3131	Elektroniker/-in für Maschinen und Antriebstechnik	Hw	42	259	255	4	60	52	82	65	8
3153	Hörgeräteakustiker/-in	Hw	36	578	252	326	212	181	185	–	14
3161	Mechatroniker/-in	IH	42	4 121	3 969	152	998	1 024	1 207	892	95
3161	Mechatroniker/-in	Hw	42	63	60	3	23	12	16	12	1
3161	Systemelektroniker/-in	Hw	42	56	52	4	15	12	14	15	2
3162	Mikrotechnologe/-technologin	IH	36	35	25	10	13	5	17	–	–
3163	Elektrogerätefachkraft	IH	36	6	6	–	1	–	5	–	–
3163	Elektrogerätemechaniker/-in	IH	36	10	7	3	3	2	5	–	2
3163	Elektrogerätezusammenbauer/-in	IH	24	23	20	3	15	8	–	–	–
3163	Elektroniker/-in für Geräte und Systeme	IH	42	1 055	995	60	276	277	296	206	16
3163	Elektroniker/-in für luftfahrt- technische Systeme	IH	42	47	45	2	14	13	15	5	1

Noch: 2.1 Auszubildende am 31.12.2010 nach Ausbildungsberufen, Berufsgruppen und -bereichen

Kenn- ziffer	Ausbildungsberuf – Berufsgruppe – Berufsbereich	Be- reich	Dauer (Mo- nate)	Auszubildende am 31.12.2010							
				insgesamt	männlich	weiblich	davon im ... Ausbildungsjahr				darunter Ausländer/ -innen
							1.	2.	3.	4.	
3171	IT-Werker/-in	IH	36	1	1	–	1	–	–	–	–
3171	Informations- und Telekommuni- kationssystem-Elektroniker/-in	IH	36	1 227	1 197	30	366	411	450	–	40
3171	Informations- und Telekommuni- kationssystem-Elektroniker/-in	Hw	36	5	5	–	1	1	3	–	–
3171	Informationselektroniker/-in	Hw	42	773	758	15	182	172	216	203	27
3171	Systeminformatiker/-in	IH	42	63	60	3	5	11	26	21	1
31	Elektroberufe zusammen	x	x	23 097	22 108	989	6 052	5 931	6 538	4 576	812
3231	Metallfachwerker/-in	Hw	36	17	17	–	–	8	9	–	–
3231	Metallwerker/-in	IH	24	125	124	1	54	71	–	–	12
3231	Metallwerker/-in	Hw	24	3	3	–	2	1	–	–	–
3239	Metallbearbeiter/-in	IH	36	146	143	3	50	44	52	–	14
3239	Metallbearbeiter/-in	Hw	36	245	240	5	71	73	101	–	15
3239	Metallfeinbearbeiter/-in	IH	36	45	45	–	20	15	10	–	8
3239	Metallfeinbearbeiter/-in	Hw	36	26	26	–	14	11	1	–	1
32	Montierer/-innen und Metallberufe, a.n.g. zusammen	x	x	607	598	9	211	223	173	–	50
3323	Seiler/-in	Hw	36	1	1	–	1	–	–	–	1
33	Spinnberufe zusammen	x	x	1	1	–	1	–	–	–	1
3412	Produktionsmechaniker/-in – Textil	IH	36	120	118	2	43	23	54	–	6
3416	Produktprüfer/-in – Textil	IH	24	4	1	3	3	1	–	–	1
34	Berufe in der Textilherstellung zusammen	x	x	124	119	5	46	24	54	–	7
3510	Maßschneider/-in	Hw	36	175	18	157	58	57	60	–	10
3511	Modeschneider/-in	IH	36	44	7	37	9	14	21	–	3
3516	Änderungsschneider/-in	IH	24	30	2	28	14	16	–	–	2
3516	Änderungsschneider/-in	Hw	24	75	6	69	36	39	–	–	14
3521	Näher/-in im Damenschneider- handwerk	Hw	36	11	–	11	2	8	1	–	2
3522	Modenäher/-in	IH	24	52	3	49	26	26	–	–	–
3543	Modist/-in	IH	36	1	–	1	–	1	–	–	–
3543	Modist/-in	Hw	36	11	2	9	6	3	2	–	–
3582	Techn. Konfektionär/-in	IH	36	45	37	8	15	15	15	–	1
3582	Techn. Konfektionär/-in	Hw	36	1	1	–	–	–	1	–	–
3591	Sticker/-in	Hw	36	1	1	–	–	1	–	–	–
35	Berufe in der Textilverarbeitung zusammen	x	x	446	77	369	166	180	100	–	32
3610	Produktveredler/-in – Textil	IH	36	58	55	3	16	13	29	–	3
36	Textilveredler/-innen zusammen	x	x	58	55	3	16	13	29	–	3
3710	Gerber/-in	IH	36	13	12	1	5	4	4	–	1
3720	Schuhmacher/-in	Hw	36	17	11	6	5	8	4	–	2
3722	Orthopädienschuhmacher/-in	Hw	42	226	145	81	66	66	50	44	9
3730	Schuhfertiger/-in	IH	36	14	6	8	2	4	8	–	3
3731	Schäftemacher/-in	Hw	36	2	1	1	1	–	1	–	–
3733	Schuh- und Lederwarenstepper/-in	IH	24	4	–	4	2	2	–	–	–
3741	Sattler/-in, FR Fahrzeugsattlerei	IH	36	10	5	5	5	2	3	–	1
3741	Sattler/-in, FR Fahrzeugsattlerei	Hw	36	34	30	4	13	8	13	–	4
3741	Sattler/-in, FR Feintäschnerei	IH	36	3	1	2	1	1	1	–	–
3741	Sattler/-in, FR Reitsportsattlerei	IH	36	1	1	–	–	–	1	–	–
3741	Sattler/-in, FR Reitsportsattlerei	Hw	36	15	3	12	3	4	8	–	–
3741	Sattler/-in, (ohne Angabe der Fachrichtung)	IH	36	1	1	–	1	–	–	–	–
3741	Sattler/-in, (ohne Angabe der Fachrichtung)	Hw	36	3	3	–	2	1	–	–	–
3783	Kürschner/-in	Hw	36	5	1	4	1	3	1	–	–
37	Berufe in der Lederherstellung, Leder- und Fellverarbeitung zusammen	x	x	348	220	128	107	103	94	44	20
3910	Bäcker/-in	Hw	36	2 145	1 736	409	728	720	697	–	141
3910	Bäckerfachwerker/-in	Hw	36	24	19	5	8	7	9	–	–
3910	Bäckerwerker/-in	Hw	36	3	3	–	–	–	3	–	–
3920	Konditor/-in	Hw	36	842	285	557	265	297	280	–	32

Noch: 2.1 Auszubildende am 31.12.2010 nach Ausbildungsberufen, Berufsgruppen und -bereichen

Kenn- ziffer	Ausbildungsberuf – Berufsgruppe – Berufsbereich	Be- reich	Dauer (Mo- nate)	Auszubildende am 31.12.2010							
				insgesamt	männlich	weiblich	davon im ... Ausbildungsjahr				darunter Ausländer/ -innen
							1.	2.	3.	4.	
3930	Fachkraft für Süßwarentechnik, FR Dauerbackwaren	IH	36	21	13	8	7	7	7	–	–
3930	Fachkraft für Süßwarentechnik, FR Konfekt	IH	36	24	16	8	7	7	10	–	1
3930	Fachkraft für Süßwarentechnik, FR Schokolade	IH	36	1	–	1	–	–	1	–	–
3930	Fachkraft für Süßwarentechnik, FR Schokolade	Hw	36	2	1	1	1	1	–	–	–
3930	Fachkraft für Süßwarentechnik, FR Zuckerwaren	IH	36	18	13	5	8	5	5	–	–
3930	Fachkraft für Süßwarentechnik, (ohne Angabe der Fachrichtung)	IH	36	2	2	–	2	–	–	–	–
3935	Speiseeishersteller/-in	IH	24	7	5	2	4	3	–	–	2
3935	Speiseeishersteller/-in	Hw	24	11	5	6	2	9	–	–	2
39	Berufe in der Back-, Konditor-, Süßwarenherstellung zusammen	x	x	3 100	2 098	1 002	1 032	1 056	1 012	–	178
4010	Fleischer/-in	IH	36	159	149	10	52	57	50	–	4
4010	Fleischer/-in	Hw	36	757	739	18	242	270	245	–	21
40	Fleischer/-innen zusammen	x	x	916	888	28	294	327	295	–	25
4110	Koch/Köchin	IH	36	5 699	4 400	1 299	1 996	1 797	1 906	–	267
4116	Beikoch/-köchin	IH	36	765	469	296	248	283	234	–	61
4116	Teilkoch/Teilköchin	IH	12	44	17	27	44	–	–	–	1
41	Köche/Köchinnen zusammen	x	x	6 508	4 886	1 622	2 288	2 080	2 140	–	329
4210	Brauer/-in und Mälzer/-in	IH	36	91	86	5	30	33	28	–	2
4210	Brauer/-in und Mälzer/-in	Hw	36	4	4	–	2	1	1	–	–
4231	Brenner/-in	IH	36	1	1	–	–	1	–	–	–
4232	Destillateur/-in	IH	36	6	5	1	1	1	4	–	–
4234	Fachkraft für Fruchtsafttechnik	IH	36	9	7	2	1	3	5	–	–
42	Berufe in der Getränke-, Genuss- mittelherstellung zusammen	x	x	111	103	8	34	39	38	–	2
4310	Milchtechnologie/-technologin	Lw	36	16	14	2	16	–	–	–	–
4310	Molkereifachmann/-frau	Lw	36	40	37	3	–	19	21	–	–
4350	Fachkraft für Lebensmitteltechnik	IH	36	447	330	117	160	143	144	–	17
4351	Müller/-in (Verfahrenstechnologie/ -technologin in der Mühlen- und Futtermittelwirtschaft)	IH	36	46	43	3	14	15	17	–	1
4351	Müller/-in (Verfahrenstechnologie/ -technologin in der Mühlen- und Futtermittelwirtschaft)	Hw	36	10	10	–	2	5	3	–	–
43	Übrige Ernährungsberufe zusammen	x	x	559	434	125	192	182	185	–	18
4401	Hochbaufacharbeiter/-in	IH	24	124	123	1	65	59	–	–	8
4401	Hochbaufacharbeiter/-in	Hw	24	290	290	–	138	152	–	–	27
4404	Hochbaufachwerker/-in	IH	36	10	10	–	1	4	5	–	1
4404	Hochbaufachwerker/-in	Hw	36	60	60	–	21	14	25	–	2
4410	Maurer/-in	IH	36	45	45	–	10	13	22	–	3
4410	Maurer/-in	Hw	36	1 608	1 598	10	550	484	574	–	89
4412	Fassadenmonteur/-in	IH	36	11	11	–	2	6	3	–	2
4412	Fassadenmonteur/-in	Hw	36	3	3	–	1	1	1	–	–
4414	Feuerungs- und Schornstein- bauer/-in	IH	36	30	29	1	8	2	20	–	3
4414	Feuerungs- und Schornstein- bauer/-in	Hw	36	13	13	–	3	4	6	–	1
4420	Bauwerksmechaniker/-in für Abbruch und Betontrenntechnik	IH	36	25	25	–	10	7	8	–	1
4420	Bauwerksmechaniker/-in für Abbruch und Betontrenntechnik	Hw	36	4	4	–	2	2	–	–	1
4420	Beton- und Stahlbetonbauer/-in	IH	36	180	174	6	46	46	88	–	10
4420	Beton- und Stahlbetonbauer/-in	Hw	36	219	217	2	70	77	72	–	13
4431	Gerüstbauer/-in	IH	36	2	2	–	–	–	2	–	–
4431	Gerüstbauer/-in	Hw	36	405	403	2	138	113	154	–	56
44	Hochbauberufe zusammen	x	x	3 029	3 007	22	1 065	984	980	–	217
4601	Tiefbaufacharbeiter/-in	IH	24	249	248	1	106	143	–	–	27
4601	Tiefbaufacharbeiter/-in	Hw	24	219	217	2	117	102	–	–	18

Noch: 2.1 Auszubildende am 31.12.2010 nach Ausbildungsberufen, Berufsgruppen und -bereichen

Kenn- ziffer	Ausbildungsberuf – Berufsgruppe – Berufsbereich	Be- reich	Dauer (Mo- nate)	Auszubildende am 31.12.2010							darunter Ausländer/ -innen
				insgesamt	männlich	weiblich	davon im ... Ausbildungsjahr				
							1.	2.	3.	4.	
4610	Straßenbauer/-in	IH	36	277	276	1	73	83	121	–	14
4610	Straßenbauer/-in	Hw	36	705	699	6	229	215	261	–	26
4631	Gleisbauer/-in	IH	36	179	174	5	55	62	62	–	20
4653	Wasserbauer/-in	ÖD	36	48	42	6	21	14	13	–	1
4662	Brunnenbauer/-in	IH	36	4	4	–	–	2	2	–	–
4662	Brunnenbauer/-in	Hw	36	24	24	–	5	12	7	–	1
4663	Kanalbauer/-in	IH	36	78	78	–	23	19	36	–	1
4663	Kanalbauer/-in	Hw	36	97	96	1	34	25	38	–	6
4664	Rohrleitungsbauer/-in	IH	36	90	90	–	34	28	28	–	1
4664	Rohrleitungsbauer/-in	Hw	36	3	3	–	1	1	1	–	–
4669	Spezialtiefbauer/-in	IH	36	11	11	–	2	5	4	–	2
46	Tiefbauberufe zusammen	x	x	1 984	1 962	22	700	711	573	–	117
4801	Ausbaufacharbeiter/-in	IH	24	79	77	2	38	41	–	–	6
4801	Ausbaufacharbeiter/-in	Hw	24	147	146	1	76	71	–	–	19
4804	Ausbaufachwerker/-in	IH	36	7	7	–	3	2	2	–	–
4804	Ausbaufachwerker/-in	Hw	36	16	16	–	3	7	6	–	–
4810	Stukkateur/-in	Hw	36	263	251	12	79	94	90	–	18
4822	Industrie-Isolierer/-in	IH	36	136	136	–	35	32	69	–	24
4822	Industrie-Isolierer/-in	Hw	36	5	4	1	2	3	–	–	1
4822	Isolierfacharbeiter/-in	IH	24	27	27	–	8	19	–	–	4
4823	Wärme-, Kälte- und Schallschutz- isolierer/-in (Isoliermonteur/-in)	Hw	36	97	95	2	25	31	41	–	7
4824	Trockenbaumonteur/-in	IH	36	66	65	1	20	13	33	–	7
4824	Trockenbaumonteur/-in	Hw	36	39	37	2	9	20	10	–	5
4825	Bauwerksabdichter/-in	IH	36	4	4	–	2	–	2	–	–
4825	Bauwerksabdichter/-in	Hw	36	5	5	–	2	–	3	–	1
4826	Asphaltbauer/-in	IH	36	12	12	–	7	4	1	–	–
4826	Asphaltbauer/-in	Hw	36	1	1	–	–	–	1	–	1
4829	Fachkraft für Holz- und Bauten- schutzarbeiten	Hw	24	8	8	–	6	2	–	–	1
4829	Holz- und Bautenschützer/-in, FR Bautenschutz	Hw	36	49	49	–	22	12	15	–	4
4829	Holz- und Bautenschützer/-in, (ohne Angabe der Fachrichtung)	Hw	36	5	4	1	3	2	–	–	–
4830	Fliesen-, Platten- und Mosaikleger/-in	IH	36	3	3	–	2	1	–	–	–
4830	Fliesen-, Platten- und Mosaikleger/-in	Hw	36	461	454	7	155	144	162	–	33
4840	Ofen- und Luftheizungsbauer/-in	Hw	36	29	28	1	10	10	9	–	4
4850	Glaser/-in, FR Fenster- und Glasfassadenbau	Hw	36	5	5	–	2	–	3	–	–
4850	Glaser/-in, FR Verglasung und Glasbau	Hw	36	280	271	9	95	99	86	–	8
4850	Glaser/-in, (ohne Angabe der Fachrichtung)	Hw	36	9	9	–	7	1	1	–	1
4862	Estrichleger/-in	Hw	36	20	19	1	4	11	5	–	–
4870	Zimmerer/Zimmerin	IH	36	21	21	–	5	4	12	–	1
4870	Zimmerer/Zimmerin	Hw	36	782	768	14	290	251	241	–	14
4880	Dachdecker/-in, FR Dach-, Wand- und Abdichtungstechnik	Hw	36	3 087	3 061	26	1 161	877	1 049	–	118
4880	Dachdecker/-in, (ohne Angabe der Fachrichtung)	Hw	36	344	342	2	145	70	129	–	13
48	Ausbauberufe zusammen	x	x	6 007	5 925	82	2 216	1 821	1 970	–	290
4910	Raumausstatter/-in	Hw	36	393	148	245	136	123	134	–	14
4913	Bodenleger/-in	IH	36	3	3	–	1	–	2	–	–
4913	Bodenleger/-in	Hw	36	102	99	3	33	41	28	–	2
4915	Parkettleger/-in	Hw	36	165	165	–	58	67	40	–	11
4920	Polsterer/Polsterin	IH	36	49	40	9	14	17	18	–	–
4920	Polsterer/Polsterin	Hw	36	5	5	–	2	2	1	–	–
4922	Fahrzeuginnenausstatter/-in	IH	36	4	4	–	1	–	3	–	–
4926	Polster- und Dekorationsnäher/-in	IH	24	12	–	12	4	8	–	–	2
4926	Polster- und Dekorationsnäher/-in	Hw	24	9	1	8	3	6	–	–	–
49	Raumausstatter/-innen, Polsterer/ Polsterinnen zusammen	x	x	742	465	277	252	264	226	–	29

Noch: 2.1 Auszubildende am 31.12.2010 nach Ausbildungsberufen, Berufsgruppen und -bereichen

Kenn- ziffer	Ausbildungsberuf – Berufsgruppe – Berufsbereich	Be- reich	Dauer (Mo- nate)	Auszubildende am 31.12.2010							
				insgesamt	männlich	weiblich	davon im ... Ausbildungsjahr				darunter Ausländer/ -innen
							1.	2.	3.	4.	
5010	Tischler/-in	Hw	36	5 106	4 643	463	1 693	1 608	1 805	–	122
5014	Fachkraft für Möbel-, Küchen- und Umzugsservice	IH	36	338	332	6	110	114	114	–	24
5014	Fachkraft für Möbel-, Küchen- und Umzugsservice	Hw	36	4	4	–	1	2	1	–	–
5018	Holzbearbeiter/-in	IH	36	34	34	–	8	14	12	–	1
5018	Holzbearbeiter/-in	Hw	36	415	396	19	140	131	144	–	18
5018	Holzverarbeiter/-in	Hw	36	22	22	–	1	8	13	–	–
5021	Modellbauer/-in, FR Anschauungs- modellbau	Hw	42	2	2	–	–	1	–	1	–
5021	Modellbauer/-in, FR Produktions- modellbau	Hw	42	84	80	4	–	11	33	40	1
5021	Modellbaumechaniker/-in, FR Gießereimodellbau	IH	42	43	43	–	–	1	23	19	–
5021	Modellbaumechaniker/-in, FR Karosseriemodellbau	IH	42	11	10	1	–	1	9	1	–
5028	Techn. Modellbauer/-in, FR Anschauung	IH	42	3	1	2	1	1	1	–	–
5028	Techn. Modellbauer/-in, FR Anschauung	Hw	42	4	3	1	3	1	–	–	–
5028	Techn. Modellbauer/-in, FR Gießerei	IH	42	22	20	2	9	13	–	–	2
5028	Techn. Modellbauer/-in, FR Gießerei	Hw	42	13	12	1	6	7	–	–	–
5028	Techn. Modellbauer/-in, FR Karosserie und Produktion	IH	42	6	4	2	2	4	–	–	–
5028	Techn. Modellbauer/-in, FR Karosserie und Produktion	Hw	42	17	16	1	12	5	–	–	–
5028	Techn. Modellbauer/-in, (ohne Angabe der Fachrichtung)	IH	42	7	6	1	6	1	–	–	–
5050	Holzmechaniker/-in, FR Bauelemen- te, Holzpackmittel und Rahmen	IH	36	65	62	3	19	20	26	–	1
5050	Holzmechaniker/-in, FR Möbelbau und Innenausbau	IH	36	465	435	30	159	149	157	–	10
5050	Holzmechaniker/-in, FR Möbelbau und Innenausbau	Hw	36	1	1	–	1	–	–	–	–
5050	Holzmechaniker/-in, (ohne Angabe der Fachrichtung)	IH	36	12	12	–	7	2	3	–	1
5063	Bootsbauer/-in	IH	42	3	3	–	–	–	3	–	–
5063	Bootsbauer/-in	Hw	42	14	13	1	1	5	6	2	2
5066	Leichtflugzeugbauer/-in	IH	36	8	8	–	2	5	1	–	–
50	Berufe in der Holz- und Kunststoff- verarbeitung zusammen	x	x	6 699	6 162	537	2 181	2 104	2 351	63	182
5101	Maler/-in und Lackierer/-in, FR Bauten- und Korrosionsschutz	Hw	36	8	7	1	1	–	7	–	–
5101	Maler/-in und Lackierer/-in, FR Gestaltung und Instandhaltung	Hw	36	6 004	5 233	771	2 035	1 749	2 220	–	400
5101	Maler/-in und Lackierer/-in, (ohne Angabe der Fachrichtung)	Hw	36	34	31	3	11	11	12	–	–
5103	Bau- und Metallmaler/-in	Hw	36	553	476	77	188	203	162	–	49
5110	Bauten- und Objektbeschichter/-in	Hw	24	777	698	79	379	398	–	–	69
5120	Verfahrensmechaniker/-in für Beschichtungstechnik	IH	36	221	205	16	93	65	63	–	15
5120	Verfahrensmechaniker/-in für Beschichtungstechnik	Hw	36	1	1	–	–	1	–	–	–
5123	Fahrzeuglackierer/-in	IH	36	25	20	5	7	6	12	–	2
5123	Fahrzeuglackierer/-in	Hw	36	1 367	1 285	82	452	444	471	–	182
5126	Vergolder/-in	Hw	36	6	2	4	3	2	1	–	–
5140	Glas- und Porzellanmaler/-in	Hw	36	1	–	1	–	–	1	–	–
51	Maler/-innen, Lackierer/-innen und verwandte Berufe zusammen	x	x	8 997	7 958	1 039	3 169	2 879	2 949	–	717
5215	Fachkraft für Hafenlogistik	IH	36	53	53	–	15	16	22	–	–
5221	Fachlagerist/-in	IH	24	2 765	2 546	219	1 474	1 291	–	–	227
5221	Fachlagerist/-in	Hw	24	2	2	–	1	1	–	–	–
5224	Fachkraft für Automaten-service	IH	24	76	45	31	41	35	–	–	2
5228	Lagerfachhelfer/-in	IH	24	58	55	3	33	25	–	–	5
5232	Recycling-Fachwerker/-in/Fach- werker/-in für Recycling	IH	36	3	3	–	–	–	3	–	–
52	Warenprüfer/-innen, Versandfertig- macher/-innen zusammen	x	x	2 957	2 704	253	1 564	1 368	25	–	234

Noch: 2.1 Auszubildende am 31.12.2010 nach Ausbildungsberufen, Berufsgruppen und -bereichen

Kenn- ziffer	Ausbildungsberuf – Berufsgruppe – Berufsbereich	Be- reich	Dauer (Mo- nate)	Auszubildende am 31.12.2010							
				insgesamt	männlich	weiblich	davon im ... Ausbildungsjahr				darunter Ausländer/ -innen
							1.	2.	3.	4.	
5400	Maschinen- und Anlagenführer/-in	IH	24	1 226	1 193	33	671	555	–	–	136
5400	Maschinen- und Anlagenführer/-in	Hw	24	12	12	–	1	11	–	–	1
5412	Fachkraft für Wasser- versorgungstechnik	IH	36	5	5	–	1	2	2	–	–
5412	Fachkraft für Wasser- versorgungstechnik	ÖD	36	15	15	–	5	6	4	–	1
5460	Baugeräteführer/-in	IH	36	40	37	3	18	8	14	–	4
5460	Baugeräteführer/-in	Hw	36	4	4	–	2	1	1	–	–
54	Maschinen-, Anlagenführer/-innen, a.n.g. zusammen	x	x	1 302	1 266	36	698	583	21	–	142
III	Fertigungsberufe zusammen	x	x	137 084	125 172	11 912	40 341	39 085	39 113	18 545	7 039
6204	Produktionstechnologe/-technologin	IH	36	20	19	1	8	8	4	–	1
6234	Fachkraft für Straßen- und Verkehrstechnik	IH	36	34	21	13	13	7	14	–	1
6234	Fachkraft für Straßen- und Verkehrstechnik	ÖD	36	6	4	2	2	2	2	–	–
6235	Fachkraft für Wasserwirtschaft	IH	36	4	3	1	–	1	3	–	–
6235	Fachkraft für Wasserwirtschaft	ÖD	36	3	1	2	1	1	1	–	–
6240	Vermessungstechniker/-in (nach alter VO, ohne Fachrichtungen)	ÖD	36	383	286	97	37	156	190	–	3
6240	Vermessungstechniker/-in, FR Vermessung	ÖD	36	142	100	42	140	2	–	–	1
6246	Bergvermessungstechniker/-in	IH	36	13	11	2	4	5	4	–	–
62	Techniker/-innen, a.n.g. zusammen	x	x	605	445	160	205	182	218	–	6
6311	Biologielaborant/-in	IH	42	194	61	133	63	55	61	15	–
6315	Milchwirtschaftl. Laborant/-in	Lw	36	41	11	30	13	16	12	–	–
6321	Physiklaborant/-in	IH	42	114	78	36	32	29	31	22	2
6323	Werkstoffprüfer/-in	IH	42	356	285	71	82	92	111	71	11
6330	Chemielaborant/-in	IH	42	1 155	609	546	332	327	364	132	14
6331	Lacklaborant/-in	IH	42	190	113	77	58	42	61	29	3
6333	Textillaborant/-in	IH	42	33	8	25	10	7	16	–	–
6334	Stoffprüfer/-in (Chemie) (Glas-, keramische Industrie sowie Steine und Erden)	IH	36	3	2	1	1	–	2	–	–
6336	Baustoffprüfer/-in	IH	36	112	96	16	44	37	31	–	4
6341	Fotomedienfachmann/-frau	IH	36	31	13	18	11	12	8	–	3
6341	Fotomedienlaborant/-in	IH	36	15	3	12	2	1	12	–	1
6341	Fotomedienlaborant/-in	Hw	36	3	2	1	–	–	3	–	–
63	Technische Sonderfachkräfte zusammen	x	x	2 247	1 281	966	648	618	712	269	38
6410	Techn. Zeichner/-in, FR Elektrotechnik	IH	42	75	44	31	21	21	18	15	–
6410	Techn. Zeichner/-in, FR Elektrotechnik	Hw	42	6	2	4	2	–	3	1	–
6410	Techn. Zeichner/-in, FR Heizungs-, Klima- und Sanitärtechnik	IH	42	253	151	102	68	77	72	36	8
6410	Techn. Zeichner/-in, FR Heizungs-, Klima- und Sanitärtechnik	Hw	42	32	21	11	8	5	10	9	1
6410	Techn. Zeichner/-in, FR Holztechnik	IH	42	28	15	13	4	9	11	4	1
6410	Techn. Zeichner/-in, FR Holztechnik	Hw	42	5	4	1	2	1	2	–	–
6410	Techn. Zeichner/-in, FR Maschinen- und Anlagentechnik	IH	42	1 478	932	546	328	387	503	260	20
6410	Techn. Zeichner/-in, FR Maschinen- und Anlagentechnik	Hw	42	61	36	25	14	15	17	15	1
6410	Techn. Zeichner/-in, FR Stahl- und Metallbautechnik	IH	42	194	133	61	48	46	67	33	6
6410	Techn. Zeichner/-in, FR Stahl- und Metallbautechnik	Hw	42	38	24	14	12	9	10	7	–
6410	Techn. Zeichner/-in, (ohne Angabe der Fachrichtung)	IH	42	2	1	1	2	–	–	–	–
6410	Techn. Zeichner/-in, (ohne Angabe der Fachrichtung)	Hw	42	5	4	1	1	3	1	–	–
6420	Bauzeichner/-in	IH	36	1 129	525	604	376	370	383	–	22
6420	Bauzeichner/-in	Hw	36	9	4	5	5	1	3	–	–
6425	Geomatiker/-in	ÖD	36	5	4	1	5	–	–	–	–
6425	Kartograph/-in	ÖD	36	11	7	4	–	5	6	–	–
64	Technische Zeichner/Zeichnerinnen und verwandte Berufe zusammen	x	x	3 331	1 907	1 424	896	949	1 106	380	59
IV	Technische Berufe zusammen	x	x	6 183	3 633	2 550	1 749	1 749	2 036	649	103

Noch: 2.1 Auszubildende am 31.12.2010 nach Ausbildungsberufen, Berufsgruppen und -bereichen

Kenn- ziffer	Ausbildungsberuf – Berufsgruppe – Berufsbereich	Be- reich	Dauer (Mo- nate)	Auszubildende am 31.12.2010							
				insgesamt	männlich	weiblich	davon im ... Ausbildungsjahr				darunter Ausländer/ -innen
							1.	2.	3.	4.	
6600	Verkäufer/-in	IH	24	12 020	4 715	7 305	6 324	5 696	–	–	1 217
6607	Verkaufshilfe	IH	24	708	292	416	362	346	–	–	77
6610	Fachverkäufer/-in im Lebensmittelhandwerk	IH	36	16	1	15	3	4	9	–	–
6610	Fachverkäufer/-in im Lebensmittelhandwerk	Hw	36	5 450	252	5 198	1 847	1 826	1 777	–	410
6611	Fachverkäufer/-in im Nahrungsmittelhandwerk	Hw	36	1	–	1	1	–	–	–	–
6612	Fachgehilfe/-gehilfin im Nahrungs- mittelverkauf – Schwerpunkt Bäckerei	Hw	36	21	–	21	4	9	8	–	1
66	Verkaufspersonal zusammen	x	x	18 216	5 260	12 956	8 541	7 881	1 794	–	1 705
6711	Kaufmann/-frau im Groß- und Außenhandel, FR Außenhandel	IH	36	385	181	204	107	122	156	–	19
6711	Kaufmann/-frau im Groß- und Außenhandel, FR Großhandel	IH	36	8 806	5 056	3 750	2 777	2 800	3 229	–	348
6711	Kaufmann/-frau im Groß- und Außenhandel, FR Großhandel	Hw	36	1	1	–	–	1	–	–	–
6711	Kaufmann/-frau im Groß- und Außenhandel, (ohne Angabe der Fachrichtung)	IH	36	221	137	84	91	61	69	–	15
6711	Kaufmann/-frau im Groß- und Außenhandel, (ohne Angabe der Fachrichtung)	Hw	36	2	2	–	1	–	1	–	–
6720	Kaufmann/-frau im Einzelhandel	IH	36	14 305	6 528	7 777	3 812	3 840	6 653	–	958
6720	Kaufmann/-frau im Einzelhandel	Hw	36	16	1	15	9	2	5	–	–
6735	Automobilkaufmann/-frau	IH	36	1 796	1 035	761	599	570	627	–	84
6735	Automobilkaufmann/-frau	Hw	36	401	225	176	121	120	160	–	24
6740	Buchhändler/-in	IH	36	420	67	353	149	114	157	–	3
6745	Musikalienhändler/-in	IH	36	3	3	–	–	–	3	–	–
6745	Musikfachhändler/-in	IH	36	16	14	2	4	8	4	–	–
6751	Drogist/-in	IH	36	578	64	514	165	202	211	–	24
67	Groß- und Einzelhandelskaufleute, Ein- und Verkaufsfachleute zusammen	x	x	26 950	13 314	13 636	7 835	7 840	11 275	–	1 475
6830	Medienkaufmann/-frau Digital und Print	IH	36	420	132	288	126	161	133	–	2
6851	Pharmazeutisch-kaufm. Angestellter/Angestellte	FB	36	1 292	40	1 252	397	427	468	–	259
6860	Tankwart/-in	IH	36	352	328	24	126	102	124	–	47
68	Warenkaufleute, a.n.g., Vertreter/-innen zusammen	x	x	2 064	500	1 564	649	690	725	–	308
6910	Bankkaufmann/-frau	IH	36	8 015	3 472	4 543	2 508	2 760	2 747	–	135
6913	Investmentfondskaufmann/-frau	IH	36	11	7	4	4	2	5	–	–
6950	Kaufmann/-frau für Versicherungen und Finanzen, FR Finanzberatung	IH	36	239	139	100	75	82	82	–	10
6950	Kaufmann/-frau für Versicherungen und Finanzen, FR Versicherung	IH	36	3 940	1 916	2 024	1 347	1 347	1 246	–	100
6950	Kaufmann/-frau für Versicherungen und Finanzen, (ohne Angabe der Fachrichtung)	IH	36	66	40	26	36	25	5	–	1
6959	Kaufmann/-frau im Gesundheitswesen	IH	36	1 013	301	712	371	343	299	–	25
69	Bank-, Bausparkassen-, Versiche- rungsfachleute zusammen	x	x	13 284	5 875	7 409	4 341	4 559	4 384	–	271
7011	Kaufmann/-frau für Spedition und Logistikdienstleistung	IH	36	3 175	1 912	1 263	1 076	915	1 184	–	140
7013	Schiffahrtskaufmann/-frau, FR Trampfahrt	IH	36	13	10	3	2	5	6	–	–
7013	Schiffahrtskaufmann/-frau, (ohne Angabe der Fachrichtung)	IH	36	2	1	1	1	–	1	–	–
7015	Kaufmann/-frau für Verkehrsservice	IH	36	197	84	113	58	66	73	–	15
7016	Luftverkehrskaufmann/-frau	IH	36	1	1	–	–	1	–	–	–
7019	Kaufmann/-frau für Kurier-, Express- und Postdienstleistungen	IH	36	91	47	44	30	30	31	–	8
7021	Kaufmann/-frau für Tourismus und Freizeit	IH	36	124	20	104	47	39	38	–	3
7021	Reiseverkehrskaufmann/-frau	IH	36	1 183	201	982	353	370	460	–	58

Noch: 2.1 Auszubildende am 31.12.2010 nach Ausbildungsberufen, Berufsgruppen und -bereichen

Kenn- ziffer	Ausbildungsberuf – Berufsgruppe – Berufsbereich	Be- reich	Dauer (Mo- nate)	Auszubildende am 31.12.2010							
				insgesamt	männlich	weiblich	davon im ... Ausbildungsjahr				darunter Ausländer/ -innen
							1.	2.	3.	4.	
7024	Servicekaufmann/-frau im Luftverkehr	IH	36	64	16	48	12	21	31	–	4
7031	Kaufmann/-frau für Marketing- kommunikation	IH	36	905	293	612	280	300	325	–	16
7031	Kaufmann/-frau für Marketing- kommunikation	Hw	36	1	1	–	1	–	–	–	–
7031	Veranstaltungskaufmann/-frau	IH	36	1 117	407	710	360	377	380	–	24
7032	Kaufmann/-frau für Dialogmarketing	IH	36	662	257	405	236	180	246	–	45
7032	Servicefachkraft für Dialogmarketing	IH	24	155	58	97	95	60	–	–	12
7034	Kaufmann/-frau für audiovisuelle Medien	IH	36	171	60	111	55	55	61	–	7
7045	Immobilienkaufmann/-frau	IH	36	1 714	661	1 053	524	587	603	–	33
7051	Automatenfachmann/-frau	IH	36	45	36	9	12	14	19	–	2
70	Andere Dienstleistungskaufleute und zugehörige Berufe zusammen	x	x	9 620	4 065	5 555	3 142	3 020	3 458	–	367
7120	Eisenbahner/-in im Betriebsdienst, FR Fahrweg	IH	36	38	29	9	22	15	1	–	1
7120	Eisenbahner/-in im Betriebsdienst, FR Lokführer und Transport	IH	36	260	244	16	95	72	93	–	20
7120	Eisenbahner/-in im Betriebsdienst, (ohne Angabe der Fachrichtung)	IH	36	2	2	–	–	–	2	–	1
7140	Berufskraftfahrer/-in	IH	36	1 069	1 035	34	446	343	280	–	30
7140	Berufskraftfahrer/-in	Hw	36	1	1	–	–	–	1	–	–
7140	Servicefahrer/-in	IH	24	131	119	12	77	54	–	–	8
7149	Fachkraft im Fahrbetrieb	IH	36	209	171	38	85	66	58	–	10
7160	Straßenwärter/-in	ÖD	36	354	338	16	104	128	122	–	6
71	Berufe des Landverkehrs zusammen	x	x	2 064	1 939	125	829	678	557	–	76
7240	Binnenschiffer/-in	IH	36	110	99	11	30	34	46	–	3
72	Berufe des Wasser- und Luftver- kehrs zusammen	x	x	110	99	11	30	34	46	–	3
7320	Fachkraft für Kurier-, Express- und Postdienstleistungen	IH	24	496	368	128	342	154	–	–	17
73	Berufe des Nachrichtenverkehrs zusammen	x	x	496	368	128	342	154	–	–	17
7410	Fachkraft für Lagerlogistik	IH	36	4 815	4 356	459	1 653	1 280	1 882	–	274
7410	Fachkraft für Lagerlogistik	Hw	36	20	20	–	12	4	4	–	1
74	Lagerverwalter/-innen, Lager-, Transportarbeiter/-innen zusammen	x	x	4 835	4 376	459	1 665	1 284	1 886	–	275
7541	Steuerfachangestellter/-angestellte	FB	36	3 942	1 166	2 776	1 300	1 307	1 335	–	198
7558	Fachangestellter/-angestellte für Markt- und Sozialforschung	IH	36	85	31	54	30	26	29	–	2
75	Berufe in der Unternehmensleitung, -beratung und -prüfung zusammen	x	x	4 027	1 197	2 830	1 330	1 333	1 364	–	200
7742	Fachinformatiker/-in, FR Anwendungsentwicklung	IH	36	2 665	2 464	201	828	887	950	–	53
7742	Fachinformatiker/-in, FR Systemintegration	IH	36	3 627	3 457	170	1 129	1 182	1 316	–	74
7742	Fachinformatiker/-in, FR Systemintegration	Hw	36	2	2	–	–	1	1	–	–
7742	Fachinformatiker/-in, (ohne Angabe der Fachrichtung)	IH	36	4	4	–	3	–	1	–	1
7750	Mathematisch-techn. Software- entwickler/-in	IH	36	409	332	77	147	138	124	–	14
7791	Informatikkaufmann/-frau	IH	36	913	783	130	285	262	366	–	16
7791	Informatikkaufmann/-frau	Hw	36	5	2	3	2	1	2	–	–
7791	Informations- und Telekommu- nikationssystem-Kaufmann/-frau	IH	36	1 142	967	175	347	385	410	–	40
7791	Informations- und Telekommu- nikationssystem-Kaufmann/-frau	Hw	36	2	1	1	1	–	1	–	–
77	Rechnungskaufleute, Informatiker/- innen zusammen	x	x	8 769	8 012	757	2 742	2 856	3 171	–	198
7803	Bürokaufmann/-frau	IH	36	10 332	3 266	7 066	3 278	3 358	3 696	–	476
7803	Bürokaufmann/-frau	Hw	36	2 018	580	1 438	662	699	657	–	86
7803	Kaufmann/-frau für Bürokommunikation	IH	36	7 288	1 808	5 480	2 239	2 430	2 619	–	348
7803	Kaufmann/-frau für Bürokommunikation	Hw	36	32	6	26	8	10	14	–	1

Noch: 2.1 Auszubildende am 31.12.2010 nach Ausbildungsberufen, Berufsgruppen und -bereichen

Kenn- ziffer	Ausbildungsberuf – Berufsgruppe – Berufsbereich	Be- reich	Dauer (Mo- nate)	Auszubildende am 31.12.2010							
				insgesamt	männlich	weiblich	davon im ... Ausbildungsjahr				darunter Ausländer/ -innen
							1.	2.	3.	4.	
7804	Sport- und Fitnesskaufmann/-frau	IH	36	946	480	466	319	315	312	–	26
7808	Bürofachkraft	IH	36	14	7	7	4	7	3	–	4
7808	Bürokräft	IH	36	167	97	70	59	56	52	–	7
7808	Bürokräft	Hw	36	1	1	–	1	–	–	–	–
7808	Büropraktiker/-in	IH	24	13	5	8	7	6	–	–	1
7851	Industriekaufmann/-frau	IH	36	13 896	5 908	7 988	4 211	4 496	5 189	–	285
7851	Industriekaufmann/-frau	Hw	36	43	15	28	15	12	16	–	–
7861	Rechtsanwalts- und Notarfach- angestellter/-angestellte	FB	36	1 556	52	1 504	517	525	514	–	70
7862	Rechtsanwaltsfachangestellter/ -angestellte	FB	36	2 587	109	2 478	933	849	805	–	177
7863	Notarfachangestellter/-angestellte	FB	36	182	33	149	59	63	60	–	15
7864	Patentanwaltsfachangestellter/ -angestellte	FB	36	59	4	55	13	25	21	–	2
7870	Fachangestellter/-angestellte für Bürokommunikation	ÖD	36	489	140	349	182	164	143	–	21
7870	Verwaltungsfachangestellter/ -angestellte, FR Bundesverwaltung	ÖD	36	167	40	127	55	57	55	–	1
7870	Verwaltungsfachangestellter/ -angestellte, FR Handwerksorgani- sation und Industrie- und Handels- kammern	ÖD	36	18	2	16	5	7	6	–	1
7870	Verwaltungsfachangestellter/ -angestellte, FR Kirchenverwaltung in den Gliedkirchen der Evangeli- schen Kirche in Deutschland	ÖD	36	34	15	19	12	13	9	–	–
7870	Verwaltungsfachangestellter/ -angestellte, FR Kommunalverwaltung	ÖD	36	1 768	573	1 195	619	625	524	–	48
7870	Verwaltungsfachangestellter/ -angestellte, FR Landesverwaltung	ÖD	36	28	9	19	5	14	9	–	1
7871	Justizfachangestellter/-angestellte	ÖD	36	752	100	652	259	241	252	–	12
7873	Fachangestellter/-angestellte für Arbeitsförderung	ÖD	36	495	135	360	186	202	107	–	21
7873	Sozialversicherungsfachange- stellter/-angestellte, FR Allgemeine Krankenversicherung	ÖD	36	1 416	403	1 013	524	425	467	–	34
7873	Sozialversicherungsfachange- stellter/-angestellte, FR Gesetzliche Rentenversicherung	ÖD	36	165	40	125	68	50	47	–	5
7873	Sozialversicherungsfachangestellter/ -angestellte, FR Gesetzliche Unfallversicherung	ÖD	36	1	–	1	–	1	–	–	–
7873	Sozialversicherungsfachangestellter/ -angestellte, FR Landwirtschaftliche Sozialversicherung	ÖD	36	12	3	9	6	4	2	–	–
7883	Personaldienstleistungskaufmann/ -frau	IH	36	626	216	410	216	161	249	–	26
78	Büroberufe, Kaufmännische Angestellte, a.n.g. zusammen	x	x	45 105	14 047	31 058	14 462	14 815	15 828	–	1 668
7910	Fachkraft für Schutz und Sicherheit	IH	36	539	425	114	228	156	155	–	27
7910	Servicekraft für Schutz und Sicherheit	IH	24	59	54	5	33	26	–	–	3
7951	Fachangestellter/-angestellte für Bäderbetriebe	ÖD	36	421	235	186	101	124	196	–	7
7962	Hauswartzehilfe/-gehilfin	IH	36	17	15	2	4	6	7	–	–
7962	Hauswartzehilfe/-gehilfin	Hw	36	5	5	–	–	2	3	–	–
79	Dienst-, Wachberufe zusammen	x	x	1 041	734	307	366	314	361	–	37
8024	Werkfeuerwehrmann/-frau	IH	36	61	60	1	33	20	8	–	1
8041	Schornsteinfeger/-in	Hw	36	390	338	52	136	162	92	–	4
8051	Schädlingsbekämpfer/-in	IH	36	18	15	3	8	7	3	–	1
8055	Bestattungsfachkraft	IH	36	6	4	2	4	1	1	–	–
8055	Bestattungsfachkraft	Hw	36	122	63	59	33	47	42	–	1
80	Sicherheitsberufe, a.n.g. zusammen	x	x	597	480	117	214	237	146	–	7

Noch: 2.1 Auszubildende am 31.12.2010 nach Ausbildungsberufen, Berufsgruppen und -bereichen

Kenn- ziffer	Ausbildungsberuf – Berufsgruppe – Berufsbereich	Be- reich	Dauer (Mo- nate)	Auszubildende am 31.12.2010							
				insgesamt	männlich	weiblich	davon im ... Ausbildungsjahr				darunter Ausländer/ -innen
							1.	2.	3.	4.	
8234	Fachangestellter/-angestellte für Medien- und Informationsdienste, FR Archiv	IH	36	2	1	1	1	1	–	–	–
8234	Fachangestellter/-angestellte für Medien- und Informationsdienste, FR Archiv	ÖD	36	28	10	18	6	17	5	–	–
8234	Fachangestellter/-angestellte für Medien- und Informationsdienste, FR Bibliothek	IH	36	9	4	5	5	1	3	–	–
8234	Fachangestellter/-angestellte für Medien- und Informationsdienste, FR Bibliothek	ÖD	36	206	29	177	100	99	7	–	3
8234	Fachangestellter/-angestellte für Medien- und Informationsdienste, FR Bildagentur	IH	36	1	–	1	1	–	–	–	–
8234	Fachangestellter/-angestellte für Medien- und Informationsdienste, FR Information und Dokumentation	IH	36	13	10	3	6	2	5	–	1
8234	Fachangestellter/-angestellte für Medien- und Informationsdienste, FR Information und Dokumentation	ÖD	36	25	8	17	9	14	2	–	–
8234	Fachangestellter/-angestellte für Medien- und Informationsdienste, FR Medizinische Dokumentation	ÖD	36	5	2	3	3	2	–	–	–
8234	Fachangestellter/-angestellte für Medien- und Informationsdienste, (ohne Angabe der Fachrichtung)	IH	36	1	–	1	–	1	–	–	–
8234	Fachangestellter/-angestellte für Medien- und Informationsdienste, (ohne Angabe der Fachrichtung)	ÖD	36	1	–	1	1	–	–	–	–
82	Publizistische, Übersetzungs-, Bibliotheks- und verwandte Berufe zusammen	x	x	291	64	227	132	137	22	–	4
8341	Techn. Produktdesigner/-in	IH	36	273	174	99	83	78	112	–	2
8345	Produktgestalter/-in –Textil	IH	36	17	3	14	5	3	9	–	–
8351	Bühnenmaler/-in und -plastiker/-in, FR Malerei	IH	36	19	1	18	6	8	5	–	–
8351	Bühnenmaler/-in und -plastiker/-in, FR Plastik	IH	36	10	2	8	3	3	4	–	–
8354	Fachkraft für Veranstaltungstechnik	IH	36	742	674	68	255	224	263	–	4
8354	Mediengestalter/-in Bild und Ton	IH	36	426	336	90	127	131	168	–	7
8354	Mediengestalter/-in Bild und Ton	Hw	36	3	1	2	1	1	1	–	–
8358	Maskenbildner/-in	IH	36	31	2	29	8	15	8	–	–
8361	Gestalter/-in für visuelles Marketing	IH	36	352	54	298	117	114	121	–	7
8361	Gestalter/-in für visuelles Marketing	Hw	36	3	–	3	–	2	1	–	–
8370	Fotograf/-in	Hw	36	438	107	331	140	135	163	–	11
8390	Schilder- und Lichtreklame- hersteller/-in	Hw	36	305	203	102	97	86	122	–	8
83	Künstlerische und zugeordnete Berufe zusammen	x	x	2 619	1 557	1 062	842	800	977	–	39
8561	Med. Fachangestellter/-angestellte	FB	36	9 854	84	9 770	3 422	3 168	3 264	–	984
8563	Tiermed. Fachangestellter/ -angestellte	FB	36	1 167	39	1 128	497	337	333	–	4
8564	Zahnmed. Fachangestellter/ -angestellte	FB	36	7 331	39	7 292	2 612	2 320	2 399	–	945
85	Übrige Gesundheitsdienstberufe zusammen	x	x	18 352	162	18 190	6 531	5 825	5 996	–	1 933
8760	Sportfachmann/-frau	IH	36	31	22	9	11	9	11	–	–
87	Lehrer/-innen zusammen	x	x	31	22	9	11	9	11	–	–
9010	Friseur/-in	Hw	36	8 389	934	7 455	2 551	2 733	3 105	–	1 538
9020	Kosmetiker/-in	IH	36	42	1	41	10	21	11	–	–
9020	Kosmetiker/-in	Hw	36	100	–	100	27	40	33	–	13

Noch: 2.1 Auszubildende am 31.12.2010 nach Ausbildungsberufen, Berufsgruppen und -bereichen

Kenn- ziffer	Ausbildungsberuf – Berufsgruppe – Berufsbereich	Be- reich	Dauer (Mo- nate)	Auszubildende am 31.12.2010							darunter Ausländer/ -innen
				insgesamt	männlich	weiblich	davon im ... Ausbildungsjahr				
							1.	2.	3.	4.	
9120	Restaurantfachmann/-frau	IH	36	1 882	619	1 263	655	597	630	–	172
9140	Fachmann/-frau für Systemgastronomie	IH	36	1 672	779	893	541	499	632	–	155
9140	Hotelkaufmann/-frau	IH	36	145	47	98	44	49	52	–	1
9141	Hotelfachmann/-frau	IH	36	4 480	1 064	3 416	1 533	1 375	1 572	–	252
9151	Fachkraft im Gastgewerbe	IH	24	951	366	585	524	427	–	–	126
9152	Helfer/-in im Gastgewerbe	IH	24	99	28	71	50	49	–	–	12
91	Hotel- und Gaststättenberufe zusammen	x	x	9 229	2 903	6 326	3 347	2 996	2 886	–	718
9212	Hauswirtschafter/-in	Lw	36	17	–	17	4	4	9	–	–
9212	Hauswirtschafter/-in	S	36	1 183	75	1 108	377	379	427	–	43
9232	Hauswirtschaftshelfer/-in	S	36	899	63	836	308	304	287	–	70
92	Haus- und ernährungswirt- schaftliche Berufe zusammen	x	x	2 099	138	1 961	689	687	723	–	113
9310	Textilreiniger/-in	IH	36	11	7	4	2	6	3	–	–
9310	Textilreiniger/-in	Hw	36	83	43	40	31	30	22	–	9
9310	Textilreinigerwerker/-in	Hw	36	20	4	16	6	6	8	–	–
9340	Gebäudereiniger/-in	Hw	36	954	836	118	344	296	314	–	98
9340	Gebäudereinigerwerker/-in	Hw	36	1	1	–	1	–	–	–	–
9350	Recycling-Werker/-in	IH	24	43	42	1	19	24	–	–	2
9352	Fachkraft für Kreislauf- und Abfallwirtschaft	IH	36	68	66	2	17	24	27	–	2
9352	Fachkraft für Kreislauf- und Abfallwirtschaft	ÖD	36	46	40	6	19	15	12	–	1
9354	Fachkraft für Abwassertechnik	IH	36	14	14	–	7	5	2	–	–
9354	Fachkraft für Abwassertechnik	ÖD	36	119	97	22	35	45	39	–	2
9354	Fachkraft für Rohr-, Kanal- und Industrieservice	IH	36	93	93	–	32	32	29	–	5
9354	Fachkraft für Rohr-, Kanal- und Industrieservice	Hw	36	73	73	–	33	26	14	–	4
9354	Fachkraft für Rohr-, Kanal- und Industrieservice	ÖD	36	28	25	3	9	7	12	–	1
9360	Fachkraft für Fahrzeugpflege	IH	24	13	13	–	10	3	–	–	2
9360	Fahrzeuopfleger/-in	IH	24	31	31	–	12	19	–	–	7
9360	Fahrzeuopfleger/-in	Hw	36	25	25	–	9	13	3	–	7
93	Reinigungs- und Entsorgungsberufe zusammen	x	x	1 622	1 410	212	586	551	485	–	140
V	Dienstleistungsberufe zusammen	x	x	179 952	67 457	112 495	61 214	59 494	59 244	–	11 105
	Insgesamt	x	x	331 884	202 567	129 317	105 876	103 233	103 581	19 194	18 352

2.2 Auszubildende am 31.12.2010 nach Ausbildungsjahr, zuständiger Stelle und Ausbildungsbereich

Zuständige Stelle/Art der Verwaltung/Ausbildungsbereich	Auszubildende am 31.12.2010							darunter Ausländer/ -innen
	insgesamt	männlich	weiblich	davon im ... Ausbildungsjahr				
				1.	2.	3.	4.	
Industrie, Handel u. a.								
Industrie- und Handelskammer								
Aachen	11 792	7 554	4 238	3 761	3 675	3 770	586	647
Arnsberg	6 301	3 997	2 304	1 999	1 926	2 010	366	147
Bielefeld	20 607	13 062	7 545	6 485	6 555	6 626	941	493
Bochum	6 302	3 967	2 335	2 093	1 965	1 923	321	330
Bonn	7 995	4 741	3 254	2 639	2 585	2 525	246	558
Detmold	3 526	2 280	1 246	1 094	1 108	1 087	237	108
Dortmund	12 559	7 762	4 797	4 088	4 062	3 889	520	753
Düsseldorf	13 773	7 874	5 899	4 345	4 449	4 618	361	702
Duisburg	12 965	7 951	5 014	4 349	4 164	3 871	581	829
Essen	10 751	6 353	4 398	3 533	3 415	3 414	389	143
Hagen	9 393	6 163	3 230	3 035	2 849	2 829	680	642
Krefeld	12 077	7 708	4 369	3 924	3 733	3 861	559	606
Köln	24 396	14 481	9 915	7 931	7 780	7 820	865	1 433
Münster	26 947	16 584	10 363	8 704	8 789	8 263	1 191	769
Siegen	6 708	4 474	2 234	2 030	2 111	2 015	552	262
Wuppertal	6 343	3 875	2 468	2 166	1 958	1 873	346	370
Zusammen	192 435	118 826	73 609	62 176	61 124	60 394	8 741	8 792
Handwerk								
Handwerkskammer								
Aachen	7 071	5 478	1 593	2 164	2 024	2 098	785	326
Arnsberg	6 332	4 806	1 526	1 831	1 878	1 917	706	305
Bielefeld	12 702	9 928	2 774	3 829	3 651	3 798	1 424	642
Dortmund	12 416	9 381	3 035	3 806	3 610	3 719	1 281	984
Düsseldorf	24 561	18 962	5 599	7 454	7 133	7 267	2 707	2 162
Köln	14 616	11 170	3 446	4 533	4 228	4 327	1 528	1 271
Münster	17 083	13 380	3 703	4 954	4 951	5 156	2 022	859
Zusammen	94 781	73 105	21 676	28 571	27 475	28 282	10 453	6 549
Landwirtschaft								
Landwirtschaftskammer Nordrhein-Westfalen	7 425	6 229	1 196	2 175	2 490	2 760	–	74
Zusammen	7 425	6 229	1 196	2 175	2 490	2 760	–	74
öffentlicher Dienst								
Art der Verwaltung								
Kommunaler Verwaltungsdienst	1 814	573	1 241	629	640	545	–	49
Landesverwaltungsdienst	3 261	1 519	1 742	1 124	1 057	1 080	–	57
Bundesverwaltungsdienst	2 018	572	1 446	733	706	579	–	63
Handwerkskammer	11	2	9	3	5	3	–	–
Industrie- und Handelskammer	13	4	9	4	4	5	–	1
Kirchlicher Verwaltungsdienst	74	33	41	26	28	20	–	–
Zusammen	7 191	2 703	4 488	2 519	2 440	2 232	–	170
freie Berufe								
Ärztammer Nordrhein	5 160	49	5 111	1 852	1 632	1 676	–	561
Ärztammer Westfalen-Lippe	4 694	35	4 659	1 570	1 536	1 588	–	423
Apothekerkammer Nordrhein	816	26	790	261	270	285	–	194
Apothekerkammer Westfalen-Lippe	476	14	462	136	157	183	–	65
Rheinische Notarkammer	182	33	149	59	63	60	–	15
Patentanwaltskammer, München	59	4	55	13	25	21	–	2
Rechtsanwaltskammer Düsseldorf	864	41	823	304	290	270	–	43
Rechtsanwaltskammer Hamm	2 393	83	2 310	819	807	767	–	127
Rechtsanwaltskammer Köln	886	37	849	327	277	282	–	77
Steuerberaterkammer Düsseldorf	1 140	342	798	381	370	389	–	74
Steuerberaterkammer Köln	1 002	301	701	355	321	326	–	59
Steuerberaterkammer Westfalen-Lippe	1 800	523	1 277	564	616	620	–	65
Tierärztekammer Nordrhein	673	25	648	313	179	181	–	–
Tierärztekammer Westfalen-Lippe	494	14	480	184	158	152	–	4
Zahnärztekammer Nordrhein	3 998	24	3 974	1 445	1 260	1 293	–	577
Zahnärztekammer Westfalen-Lippe	3 333	15	3 318	1 167	1 060	1 106	–	368
Zusammen	27 970	1 566	26 404	9 750	9 021	9 199	–	2 654
sonstige								
Landwirtschaftskammer Nordrhein-Westfalen	2 082	138	1 944	685	683	714	–	113
Zusammen	2 082	138	1 944	685	683	714	–	113
Ausbildungsbereiche insgesamt								
Insgesamt	331 884	202 567	129 317	105 876	103 233	103 581	19 194	18 352

2.3 Die 25 Ausbildungsberufe mit der größten Anzahl Auszubildender am 31.12.2010

Rang		Kenn- ziffer	Ausbildungsberuf	Ausbildungs- bereich	Auszubildende	
2010	dagegen 2009				2010	dagegen 2009
Insgesamt						
1	1	6720	Kaufmann/-frau im Einzelhandel	IH/Hw	14 321	15 054
2	2	7851	Industriekaufmann/-frau	IH/Hw	13 939	14 635
3	3	7803	Bürokaufmann/-frau	IH/Hw	12 350	13 162
4	4	2810	Kraftfahrzeugmechatroniker/-in	IH/Hw	12 199	12 680
5	6	6600	Verkäufer/-in	IH	12 020	10 918
6	5	2700	Industriemechaniker/-in	IH/Hw	10 706	10 970
7	7	8561	Med. Fachangestellter/-angestellte	FB	9 854	9 876
8	8	6711	Kaufmann/-frau im Groß- und Außenhandel	IH/Hw	9 415	9 841
9	9	9010	Friseur/-in	Hw	8 389	9 276
10	10	2649	Anlagenmechaniker/-in für Sanitär-, Heizungs- und Klimatechnik	IH/Hw	8 193	8 044
11	11	6910	Bankkaufmann/-frau	IH	8 015	7 914
12	12	3110	Elektroniker/-in	Hw	7 815	7 813
13	14	8564	Zahnmed. Fachangestellter/-angestellte	FB	7 331	7 371
14	13	7803	Kaufmann/-frau für Bürokommunikation	IH/Hw	7 320	7 656
15	15	7742	Fachinformatiker/-in	IH/Hw	6 298	6 326
16	16	5101	Maler/-in und Lackierer/-in	Hw	6 046	6 176
17	18	2540	Metallbauer/-in	Hw	5 714	5 867
18	17	4110	Koch/Köchin	IH	5 699	5 948
19	19	3112	Elektroniker/-in für Betriebstechnik	IH/Hw	5 669	5 760
20	20	2200	Zerspanungsmechaniker/-in	IH/Hw	5 542	5 701
21	21	6610	Fachverkäufer/-in im Lebensmittelhandwerk	IH/Hw	5 467	5 459
22	22	5010	Tischler/-in	Hw	5 106	5 412
23	23	7410	Fachkraft für Lagerlogistik	IH/Hw	4 835	4 796
24	24	9141	Hotelfachmann/-frau	IH	4 480	4 623
25	–	6950	Kaufmann/-frau für Versicherungen und Finanzen	IH	4 245	4 009
männlich						
1	1	2810	Kraftfahrzeugmechatroniker	IH/Hw	11 869	12 327
2	2	2700	Industriemechaniker	IH/Hw	10 407	10 677
3	3	2649	Anlagenmechaniker für Sanitär-, Heizungs- und Klimatechnik	IH/Hw	8 103	7 968
4	4	3110	Elektroniker	Hw	7 710	7 716
5	5	6720	Kaufmann im Einzelhandel	IH/Hw	6 529	6 907
6	7	7742	Fachinformatiker	IH/Hw	5 927	5 963
7	6	7851	Industriekaufmann	IH/Hw	5 923	6 260
8	8	2540	Metallbauer	Hw	5 654	5 806
9	10	3112	Elektroniker für Betriebstechnik	IH/Hw	5 456	5 560
10	9	2200	Zerspanungsmechaniker	IH/Hw	5 406	5 567
11	11	6711	Kaufmann im Groß- und Außenhandel	IH/Hw	5 377	5 529
12	12	5101	Maler und Lackierer	Hw	5 271	5 359
13	18	6600	Verkäufer	IH	4 715	3 967
14	13	5010	Tischler	Hw	4 643	4 917
15	14	4110	Koch	IH	4 400	4 558
16	15	7410	Fachkraft für Lagerlogistik	IH/Hw	4 376	4 319
17	17	3161	Mechatroniker	IH/Hw	4 029	4 119
18	16	7803	Bürokaufmann	IH/Hw	3 846	4 133
19	19	0510	Gärtner	Lw	3 650	3 723
20	20	6910	Bankkaufmann	IH	3 472	3 402
21	21	4880	Dachdecker	Hw	3 403	3 245
22	22	5221	Fachlagerist	IH/Hw	2 548	2 575
23	23	2900	Werkzeugmechaniker	IH/Hw	2 375	2 474
24	24	6950	Kaufmann für Versicherungen und Finanzen	IH	2 095	1 994
25	–	7011	Kaufmann für Spedition und Logistikdienstleistung	IH	1 912	1 958

Noch: 2.3 Die 25 Ausbildungsberufe mit der größten Anzahl Auszubildender insgesamt am 31.12.2010

Rang		Kenn- ziffer	Ausbildungsberuf	Ausbildungs- bereich	Auszubildende	
2010	dagegen 2009				2010	dagegen 2009
weiblich						
1	1	8561	Medizinische Fachangestellte	FB	9 770	9 799
2	2	7803	Bürokauffrau	IH/Hw	8 504	9 029
3	3	7851	Industriekauffrau	IH/Hw	8 016	8 375
4	5	6720	Kauffrau im Einzelhandel	IH/Hw	7 792	8 147
5	4	9010	Friseurin	Hw	7 455	8 244
6	7	6600	Verkäuferin	IH	7 305	6 951
7	6	8564	Zahnmedizinische Fachangestellte	FB	7 292	7 343
8	8	7803	Kauffrau für Bürokommunikation	IH/Hw	5 506	5 669
9	9	6610	Fachverkäuferin im Lebensmittelhandwerk	IH/Hw	5 214	5 198
10	10	6910	Bankkauffrau	IH	4 543	4 512
11	11	6711	Kauffrau im Groß- und Außenhandel	IH/Hw	4 038	4 312
12	12	9141	Hotelfachfrau	IH	3 416	3 599
13	13	7541	Steuerfachangestellte	FB	2 776	2 846
14	14	7862	Rechtsanwaltsfachangestellte	FB	2 478	2 457
15	15	6950	Kauffrau für Versicherungen und Finanzen	IH	2 150	2 015
16	16	7861	Rechtsanwalts- und Notarfachangestellte	FB	1 504	1 630
17	17	7870	Verwaltungsfachangestellte	ÖD	1 376	1 401
18	21	1720	Mediengestalterin Digital und Print	IH/Hw	1 372	1 354
19	18	4110	Köchin	IH	1 299	1 390
20	19	9120	Restaurantfachfrau	IH	1 263	1 388
21	20	7011	Kauffrau für Spedition und Logistikdienstleistung	IH	1 263	1 357
22	22	6851	Pharmazeutisch-kaufmännische Angestellte	FB	1 252	1 338
23	-	7873	Sozialversicherungsfachangestellte	ÖD	1 148	1 076
24	25	8563	Tiermedizinische Fachangestellte	FB	1 128	1 115
25	24	9212	Hauswirtschafterin	Lw/S	1 125	1 131

2.4 Die 25 Ausbildungsberufe mit der größten Anzahl ausländischer Auszubildender am 31.12.2010

Rang		Kenn- ziffer	Ausbildungsberuf	Ausbildungs- bereich	ausländische Auszubildende	
2010	dagegen 2009				2010	dagegen 2009
Insgesamt						
1	1	9010	Friseur/-in	Hw	1 538	1 632
2	2	6600	Verkäufer/-in	IH	1 217	1 042
3	4	8561	Med. Fachangestellter/-angestellte	FB	984	946
4	3	6720	Kaufmann/-frau im Einzelhandel	IH/Hw	958	1 015
5	5	8564	Zahnmed. Fachangestellter/-angestellte	FB	945	878
6	6	2810	Kraftfahrzeugmechatroniker/-in	IH/Hw	706	710
7	8	2649	Anlagenmechaniker/-in für Sanitär-, Heizungs- und Klimatechnik	IH/Hw	597	545
8	7	7803	Bürokaufmann/-frau	IH/Hw	562	634
9	9	3110	Elektroniker/-in	Hw	439	428
10	14	6610	Fachverkäufer/-in im Lebensmittelhandwerk	IH/Hw	410	377
11	13	5101	Maler/-in und Lackierer/-in	Hw	400	384
12	10	6711	Kaufmann/-frau im Groß- und Außenhandel	IH/Hw	382	420
13	11	2700	Industriemechaniker/-in	IH/Hw	372	398
14	12	7803	Kaufmann/-frau für Bürokommunikation	IH/Hw	349	394
15	15	2540	Metallbauer/-in	Hw	325	310
16	16	2200	Zerspanungsmechaniker/-in	IH/Hw	288	294
17	17	7851	Industriekaufmann/-frau	IH/Hw	285	288
18	20	7410	Fachkraft für Lagerlogistik	IH/Hw	275	253
19	18	4110	Koch/Köchin	IH	267	273
20	19	6851	Pharmazeutisch-kaufm. Angestellter/Angestellte	FB	259	255
21	21	9141	Hotelfachmann/-frau	IH	252	242
22	22	5221	Fachlagerist/-in	IH/Hw	227	231
23	23	7541	Steuerfachangestellter/-angestellte	FB	198	205
24	-	2811	Kraftfahrzeugservicemechaniker/-in	IH/Hw	189	184
25	-	5123	Fahrzeuglackierer/-in	IH/Hw	184	177

Noch: 2.4 Die 25 Ausbildungsberufe mit der größten Anzahl ausländischer Auszubildender am 31.12.2010

Rang		Kenn- ziffer	Ausbildungsberuf	Ausbildungs- bereich	ausländische Auszubildende	
2010	dagegen 2009				2010	dagegen 2009
männlich						
1	1	2810	Kraftfahrzeugmechatroniker	IH/Hw	703	703
2	2	2649	Anlagenmechaniker für Sanitär-, Heizungs- und Klimatechnik	IH/Hw	592	540
3	4	6600	Verkäufer	IH	547	443
4	3	6720	Kaufmann im Einzelhandel	IH/Hw	485	536
5	5	3110	Elektroniker	Hw	436	425
6	7	5101	Maler und Lackierer	Hw	388	373
7	6	2700	Industriemechaniker	IH/Hw	363	390
8	8	2540	Metallbauer	Hw	324	310
9	9	2200	Zerspanungsmechaniker	IH/Hw	284	288
10	10	9010	Friseur	Hw	273	288
11	11	7410	Fachkraft für Lagerlogistik	IH/Hw	260	241
12	12	6711	Kaufmann im Groß- und Außenhandel	IH/Hw	226	226
13	13	5221	Fachlagerist	IH/Hw	224	225
14	14	4110	Koch	IH	220	221
15	16	2811	Kraftfahrzeugservicemechaniker	IH/Hw	185	182
16	17	5123	Fahrzeugaackierer	IH/Hw	183	177
17	15	7803	Bürokaufmann	IH/Hw	181	196
18	18	5400	Maschinen- und Anlagenführer	IH/Hw	134	140
19	19	3112	Elektroniker für Betriebstechnik	IH/Hw	133	136
20	25	4880	Dachdecker	Hw	131	112
21	–	3910	Bäcker	Hw	124	109
22	–	5010	Tischler	Hw	118	104
23	21	7851	Industriekaufmann	IH/Hw	116	131
24	22	7803	Kaufmann für Bürokommunikation	IH/Hw	115	121
25	23	7742	Fachinformatiker	IH/Hw	113	117
weiblich						
1	1	9010	Friseurin	Hw	1 265	1 344
2	2	8561	Medizinische Fachangestellte	FB	978	939
3	3	8564	Zahnmedizinische Fachangestellte	FB	943	876
4	4	6600	Verkäuferin	IH	670	599
5	5	6720	Kauffrau im Einzelhandel	IH/Hw	473	479
6	7	6610	Fachverkäuferin im Lebensmittelhandwerk	IH/Hw	385	345
7	6	7803	Bürokauffrau	IH/Hw	381	438
8	9	6851	Pharmazeutisch-kaufmännische Angestellte	FB	258	254
9	8	7803	Kauffrau für Bürokommunikation	IH/Hw	234	273
10	11	7862	Rechtsanwaltsfachangestellte	FB	169	176
11	14	7851	Industriekauffrau	IH/Hw	169	157
12	12	9141	Hotelfachfrau	IH	165	164
13	10	6711	Kauffrau im Groß- und Außenhandel	IH/Hw	156	194
14	13	7541	Steuerfachangestellte	FB	143	158
15	15	9120	Restaurantfachfrau	IH	79	95
16	17	7861	Rechtsanwalts- und Notarfachangestellte	FB	69	64
17	19	9151	Fachkraft im Gastgewerbe	IH	67	56
18	25	9232	Hauswirtschaftshelferin	S	63	43
19	18	6910	Bankkauffrau	IH	61	56
20	16	9140	Fachfrau für Systemgastronomie	IH	53	68
21	23	6950	Kauffrau für Versicherungen und Finanzen	IH	52	43
22	20	7011	Kauffrau für Spedition und Logistikdienstleistung	IH	50	55
23	22	3031	Zahntechnikerin	Hw	50	43
24	21	4110	Köchin	IH	47	52
25	–	7021	Tourismuskauffrau (Kauffrau für Privat- und Geschäftsreisen)	IH	44	36

3. Neu abgeschlossene Ausbildungsverträge

3.1 Auszubildende mit neu abgeschlossenem Ausbildungsvertrag 2010 nach Geburtsjahr, zuständiger Stelle und Ausbildungsbereich

Zuständige Stelle /Art der Verwaltung/ Ausbildungsbereich	Auszubildende mit neu abgeschlossenem Ausbildungsvertrag									
	insgesamt	davon mit Geburtsjahr ...								
		vor 1987	1987	1988	1989	1990	1991	1992	1993	nach 1993
Industrie, Handel u. a.										
Industrie- und Handelskammer										
Aachen	4 412	449	268	399	567	851	800	527	379	172
Arnsberg	2 414	172	103	204	295	437	439	333	284	147
Bielefeld	7 726	765	422	660	1 006	1 414	1 395	919	798	347
Bochum	2 437	316	164	253	342	445	413	271	163	70
Bonn	3 136	360	183	261	419	607	563	388	267	88
Detmold	1 310	114	51	114	145	249	242	181	153	61
Dortmund	5 078	540	361	533	718	923	864	602	377	160
Düsseldorf	5 254	576	354	554	862	1 093	967	477	268	103
Duisburg	5 229	497	312	485	676	1 015	947	653	475	169
Essen	4 271	434	249	448	610	870	747	419	364	130
Hagen	3 600	309	199	337	441	654	665	475	394	126
Krefeld	4 773	466	302	445	682	900	874	552	407	145
Köln	9 382	929	537	878	1 315	1 833	1 664	1 136	763	327
Münster	10 558	975	555	899	1 235	1 949	1 917	1 329	1 114	585
Siegen	2 382	121	77	125	216	352	435	415	430	211
Wuppertal	2 536	306	184	254	405	463	401	256	188	79
Zusammen	74 498	7 329	4 321	6 849	9 934	14 055	13 333	8 933	6 824	2 920
Handwerk										
Handwerkskammer										
Aachen	2 499	198	88	151	219	309	387	473	477	197
Arnsberg	2 253	197	60	109	150	226	343	436	528	204
Bielefeld	4 564	441	192	275	379	581	663	824	837	372
Dortmund	4 449	397	221	288	420	605	754	840	688	236
Düsseldorf	9 013	885	436	609	880	1 239	1 405	1 620	1 411	528
Köln	5 382	429	255	384	518	666	854	999	924	353
Münster	5 814	364	221	303	452	674	874	1 044	1 277	605
Zusammen	33 974	2 911	1 473	2 119	3 018	4 300	5 280	6 236	6 142	2 495
Landwirtschaft										
Landwirtschaftskammer Nordrhein-Westfalen	2 543	199	92	143	200	274	360	432	598	245
Zusammen	2 543	199	92	143	200	274	360	432	598	245
öffentlicher Dienst										
Art der Verwaltung										
Kommunaler Verwaltungsdienst	617	58	22	41	56	122	129	76	68	45
Landesverwaltungsdienst	1 141	80	27	54	117	234	220	133	167	109
Bundesverwaltungsdienst	732	50	31	63	86	183	145	84	52	38
Handwerkskammer	3	—	—	—	—	1	2	—	—	—
Industrie- und Handelskammer	4	—	—	1	—	—	3	—	—	—
Kirchlicher Verwaltungsdienst	26	3	2	2	1	7	2	4	4	1
Zusammen	2 523	191	82	161	260	547	501	297	291	193
freie Berufe										
Ärztammer Nordrhein	1 914	142	63	104	167	279	360	330	323	146
Ärztammer Westfalen-Lippe	1 570	84	44	59	129	216	284	324	292	138
Apothekerkammer Nordrhein	267	17	6	16	22	41	51	50	46	18
Apothekerkammer Westfalen-Lippe	137	7	2	3	13	23	17	32	29	11
Rheinische Notarkammer	59	6	1	1	12	13	15	5	5	1
Patentanwaltskammer, München	24	6	2	1	6	7	2	—	—	—
Rechtsanwaltskammer Düsseldorf	309	14	9	24	44	74	67	46	22	9
Rechtsanwaltskammer Hamm	883	61	19	55	108	153	199	128	111	49
Rechtsanwaltskammer Köln	343	32	9	29	41	64	69	49	33	17
Steuerberaterkammer Düsseldorf	412	53	20	29	58	104	100	35	9	4
Steuerberaterkammer Köln	353	45	12	31	44	77	88	46	7	3
Steuerberaterkammer Westfalen-Lippe	585	90	20	36	78	134	137	68	13	9
Tierärztkammer Nordrhein	324	32	15	23	48	75	53	40	27	11
Tierärztkammer Westfalen-Lippe	185	10	11	20	22	45	29	23	17	8
Zahnärztkammer Nordrhein	1 438	75	36	71	107	201	246	290	311	101
Zahnärztkammer Westfalen-Lippe	1 181	43	28	46	98	137	224	224	281	100
Zusammen	9 984	717	297	548	997	1 643	1 941	1 690	1 526	625
sonstige										
Landwirtschaftskammer Nordrhein-Westfalen	702	54	32	46	66	100	163	168	55	18
Zusammen	702	54	32	46	66	100	163	168	55	18
Ausbildungsbereiche insgesamt										
Insgesamt	124 224	11 401	6 297	9 866	14 475	20 919	21 578	17 756	15 436	6 496

3.2 Die 25 Ausbildungsberufe mit der größten Anzahl neu abgeschlossener Ausbildungsverträge 2010

Rang		Kenn- ziffer	Ausbildungsberuf	Ausbildungs- bereich	neu abgeschlossene Ausbildungsverträge	
2010	dagegen 2009				2010	dagegen 2009
Insgesamt						
1	1	6720	Kaufmann/-frau im Einzelhandel	IH/Hw	7 016	6 829
2	2	6600	Verkäufer/-in	IH	6 976	6 124
3	3	7851	Industriekaufmann/-frau	IH/Hw	4 897	4 836
4	4	7803	Bürokaufmann/-frau	IH/Hw	4 855	4 698
5	8	6711	Kaufmann/-frau im Groß- und Außenhandel	IH/Hw	3 771	3 274
6	6	2810	Kraftfahrzeugmechatroniker/-in	IH/Hw	3 499	3 387
7	7	8561	Med. Fachangestellter/-angestellte	FB	3 484	3 374
8	5	9010	Friseur/-in	Hw	3 353	3 599
9	10	6910	Bankkaufmann/-frau	IH	2 854	2 868
10	9	2700	Industriemechaniker/-in	IH/Hw	2 768	2 934
11	11	7803	Kaufmann/-frau für Bürokommunikation	IH/Hw	2 764	2 773
12	15	5101	Maler/-in und Lackierer/-in	Hw	2 623	2 404
13	12	8564	Zahnmed. Fachangestellter/-angestellte	FB	2 619	2 533
14	13	2649	Anlagenmechaniker/-in für Sanitär-, Heizungs- und Klimatechnik	IH/Hw	2 610	2 472
15	14	4110	Koch/Köchin	IH	2 488	2 470
16	17	3110	Elektroniker/-in	Hw	2 361	2 196
17	16	7742	Fachinformatiker/-in	IH/Hw	2 283	2 327
18	20	7410	Fachkraft für Lagerlogistik	IH/Hw	2 126	1 788
19	18	6610	Fachverkäufer/-in im Lebensmittelhandwerk	IH/Hw	2 120	2 090
20	19	5010	Tischler/-in	Hw	1 942	1 884
21	21	9141	Hotelfachmann/-frau	IH	1 810	1 757
22	22	2540	Metallbauer/-in	Hw	1 647	1 649
23	23	6950	Kaufmann/-frau für Versicherungen und Finanzen	IH	1 633	1 607
24	–	5221	Fachlagerist/-in	IH/Hw	1 584	1 411
25	–	4880	Dachdecker/-in	Hw	1 531	1 173
männlich						
1	1	2810	Kraftfahrzeugmechatroniker	IH/Hw	3 401	3 277
2	2	6720	Kaufmann im Einzelhandel	IH/Hw	3 150	3 129
3	5	6600	Verkäufer	IH	2 817	2 279
4	3	2700	Industriemechaniker	IH/Hw	2 681	2 844
5	4	2649	Anlagenmechaniker für Sanitär-, Heizungs- und Klimatechnik	IH/Hw	2 583	2 445
6	7	3110	Elektroniker	Hw	2 323	2 165
7	8	5101	Maler und Lackierer	Hw	2 284	2 105
8	11	6711	Kaufmann im Groß- und Außenhandel	IH/Hw	2 219	1 841
9	6	7742	Fachinformatiker	IH/Hw	2 148	2 178
10	9	7851	Industriekaufmann	IH/Hw	2 078	2 066
11	10	4110	Koch	IH	1 950	1 877
12	14	7410	Fachkraft für Lagerlogistik	IH/Hw	1 947	1 612
13	12	5010	Tischler	Hw	1 747	1 710
14	13	2540	Metallbauer	Hw	1 626	1 624
15	16	7803	Bürokaufmann	IH/Hw	1 542	1 477
16	21	4880	Dachdecker	Hw	1 518	1 164
17	18	5221	Fachlagerist	IH/Hw	1 455	1 301
18	15	3112	Elektroniker für Betriebstechnik	IH/Hw	1 411	1 494
19	20	6910	Bankkaufmann	IH	1 294	1 239
20	19	0510	Gärtner	Lw	1 288	1 255
21	17	2200	Zerspanungsmechaniker	IH/Hw	1 237	1 365
22	22	3161	Mechatroniker	IH/Hw	1 043	1 060
23	23	2811	Kraftfahrzeugservicemechaniker	IH/Hw	852	803
24	24	6950	Kaufmann für Versicherungen und Finanzen	IH	816	802
25	–	7011	Kaufmann für Spedition und Logistikdienstleistung	IH	747	583

**Noch: 3.2 Die 25 Ausbildungsberufe mit der größten Anzahl neu abgeschlossener
Ausbildungsverträge 2010**

Rang		Kenn- ziffer	Ausbildungsberuf	Ausbildungs- bereich	neu abgeschlossene Ausbildungsverträge	
2010	dagegen 2009				2010	dagegen 2009
weiblich						
1	1	6600	Verkäuferin	IH	4 159	3 845
2	2	6720	Kauffrau im Einzelhandel	IH/Hw	3 866	3 700
3	3	8561	Medizinische Fachangestellte	FB	3 453	3 343
4	4	7803	Bürokauffrau	IH/Hw	3 313	3 221
5	5	9010	Friseurin	Hw	2 931	3 168
6	6	7851	Industriekauffrau	IH/Hw	2 819	2 770
7	7	8564	Zahnmedizinische Fachangestellte	FB	2 602	2 521
8	8	7803	Kauffrau für Bürokommunikation	IH/Hw	2 069	2 066
9	9	6610	Fachverkäuferin im Lebensmittelhandwerk	IH/Hw	2 002	1 985
10	10	6910	Bankkauffrau	IH	1 560	1 629
11	11	6711	Kauffrau im Groß- und Außenhandel	IH/Hw	1 552	1 433
12	12	9141	Hotelfachfrau	IH	1 352	1 354
13	14	7862	Rechtsanwaltsfachangestellte	FB	952	907
14	13	7541	Steuerfachangestellte	FB	923	1 047
15	15	6950	Kauffrau für Versicherungen und Finanzen	IH	817	805
16	16	9120	Restaurantfachfrau	IH	582	620
17	17	4110	Köchin	IH	538	593
18	18	7861	Rechtsanwalts- und Notarfachangestellte	FB	518	558
19	20	1720	Mediengestalterin Digital und Print	IH/Hw	514	520
20	23	8563	Tiermedizinische Fachangestellte	FB	491	437
21	19	7870	Verwaltungsfachangestellte	ÖD	466	556
22	22	7011	Kauffrau für Spedition und Logistikdienstleistung	IH	461	442
23	–	7873	Sozialversicherungsfachangestellte	ÖD	439	368
24	–	7045	Immobilienkauffrau	IH	413	369
25	21	6851	Pharmazeutisch-kaufmännische Angestellte	FB	390	459

3.3 Auszubildende mit neu abgeschlossenem Ausbildungsvertrag 2010 nach schulischer Vorbildung, zuständiger Stelle und Ausbildungsbereich

Zuständige Stelle /Art der Verwaltung/ Ausbildungsbereich	Auszubildende mit neu abgeschlossenem Ausbildungsvertrag					
	insgesamt	davon mit schulischer Vorbildung				
		ohne Hauptschul- abschluss	Hauptschul- abschluss	Fachober- schulreife	Hoch-, Fach- hochschul- reife	im Ausland erworbener Abschluss, der nicht zuordenbar ist
Industrie, Handel u. a.						
Industrie- und Handelskammer						
Aachen	4 412	38	923	1 678	1 770	3
Arnsberg	2 414	111	627	799	876	1
Bielefeld	7 726	415	1 565	2 758	2 987	1
Bochum	2 437	41	546	826	1 021	3
Bonn	3 136	83	635	1 152	1 249	17
Detmold	1 310	71	293	420	471	55
Dortmund	5 078	223	1 117	1 733	2 005	–
Düsseldorf	5 254	85	685	1 380	2 673	431
Duisburg	5 229	190	1 032	1 701	1 793	513
Essen	4 271	66	798	1 489	1 916	2
Hagen	3 600	118	1 113	1 244	1 124	1
Krefeld	4 773	169	1 047	1 685	1 872	–
Köln	9 382	195	1 555	2 804	4 086	742
Münster	10 558	313	2 424	3 629	4 190	2
Siegen	2 382	74	757	1 032	519	–
Wuppertal	2 536	201	590	763	980	2
Zusammen	74 498	2 393	15 707	25 093	29 532	1 773
Handwerk						
Handwerkskammer						
Aachen	2 499	33	1 334	881	251	–
Arnsberg	2 253	139	1 134	818	160	2
Bielefeld	4 564	193	2 256	1 758	357	–
Dortmund	4 449	174	2 102	1 721	433	19
Düsseldorf	9 013	345	4 162	3 483	997	26
Köln	5 382	84	3 562	1 398	337	1
Münster	5 814	197	2 610	2 397	589	21
Zusammen	33 974	1 165	17 160	12 456	3 124	69
Landwirtschaft						
Landwirtschaftskammer NRW	2 543	255	890	996	398	4
Zusammen	2 543	255	890	996	398	4
öffentlicher Dienst						
Art der Verwaltung						
Kommunaler Verwaltungsdienst	617	–	7	234	375	1
Landesverwaltungsdienst	1 141	–	94	415	632	–
Bundesverwaltungsdienst	732	–	11	229	492	–
Handwerkskammer	3	–	–	–	3	–
Industrie- und Handelskammer	4	–	–	–	4	–
Kirchlicher Verwaltungsdienst	26	–	–	7	19	–
Zusammen	2 523	–	112	885	1 525	1
freie Berufe						
Ärztammer Nordrhein	1 914	2	291	1 174	347	100
Ärztammer Westfalen-Lippe	1 570	2	217	977	367	7
Apothekerkammer Nordrhein	267	–	37	170	58	2
Apothekerkammer Westfalen-Lippe	137	–	19	97	20	1
Rheinische Notarkammer	59	–	1	44	14	–
Patentanwaltskammer, München	24	–	–	–	18	6
Rechtsanwaltskammer Düsseldorf	309	1	17	137	154	–
Rechtsanwaltskammer Hamm	883	3	35	454	390	1
Rechtsanwaltskammer Köln	343	4	10	203	123	3
Steuerberaterkammer Düsseldorf	412	–	4	91	317	–
Steuerberaterkammer Köln	353	–	3	75	272	3
Steuerberaterkammer Westfalen-Lippe	585	–	13	78	494	–
Tierärztekammer Nordrhein	324	–	–	–	324	–
Tierärztekammer Westfalen-Lippe	185	2	7	74	102	–
Zahnärztekammer Nordrhein	1 438	7	380	879	172	–
Zahnärztekammer Westfalen-Lippe	1 181	4	147	829	190	11
Zusammen	9 984	25	1 181	5 282	3 362	134
sonstige						
Direktor der Landwirtschaftskammer NRW	702	215	332	128	26	1
Zusammen	702	215	332	128	26	1
Ausbildungsbereiche insgesamt						
Insgesamt	124 224	4 053	35 382	44 840	37 967	1 982

4. Vorzeitig gelöste Ausbildungsverhältnisse

4.1 Vorzeitig gelöste Ausbildungsverhältnisse 2010 nach zuständiger Stelle und Ausbildungsbereich

Zuständige Stelle /Art der Verwaltung/ Ausbildungsbereich	Vorzeitig gelöste Ausbildungsverhältnisse							darunter in der Probezeit
	insgesamt	von männlichen Auszubildenden	von weiblichen Auszubildenden	davon im ... Ausbildungsjahr				
				1.	2.	3.	4.	
Industrie, Handel u. a.								
Industrie- und Handelskammer								
Aachen	867	503	364	470	258	132	7	272
Arnsberg	520	290	230	311	145	63	1	173
Bielefeld	1 379	825	554	743	460	172	4	404
Bochum	592	356	236	340	170	80	2	177
Bonn	722	408	314	433	200	87	2	270
Detmold	280	162	118	158	89	32	1	95
Dortmund	1 065	620	445	577	326	156	6	368
Düsseldorf	1 127	617	510	702	307	116	2	442
Duisburg	1 151	684	467	637	382	131	1	380
Essen	894	491	403	490	287	112	5	277
Hagen	718	387	331	387	225	100	6	210
Krefeld	1 096	614	482	632	313	145	6	377
Köln	1 944	1 140	804	1 114	616	212	2	652
Münster	2 014	1 110	904	1 120	623	264	7	659
Siegen	398	235	163	226	109	60	3	118
Wuppertal	652	387	265	358	206	88	–	193
Zusammen	15 419	8 829	6 590	8 698	4 716	1 950	55	5 067
Handwerk								
Handwerkskammer								
Aachen	870	622	248	412	309	135	14	255
Arnsberg	541	390	151	252	174	105	10	134
Bielefeld	1 192	876	316	610	373	194	15	330
Dortmund	1 522	1 084	438	728	492	265	37	423
Düsseldorf	3 295	2 359	936	1 748	1 013	483	51	948
Köln	1 835	1 288	547	944	582	287	22	561
Münster	1 539	1 099	440	755	517	248	19	412
Zusammen	10 794	7 718	3 076	5 449	3 460	1 717	168	3 063
Landwirtschaft								
Landwirtschaftskammer Nordrhein-Westfalen	588	465	123	320	186	82	–	148
Zusammen	588	465	123	320	186	82	–	148
öffentlicher Dienst								
Art der Verwaltung								
Kommunaler Verwaltungsdienst	16	11	5	9	6	1	–	4
Landesverwaltungsdienst	130	64	66	71	39	20	–	33
Bundesverwaltungsdienst	54	24	30	36	12	6	–	22
Handwerkskammer	1	–	1	1	–	–	–	–
Zusammen	201	99	102	117	57	27	–	59
freie Berufe								
Ärztammer Nordrhein	421	9	412	299	93	29	–	178
Ärztammer Westfalen-Lippe	263	2	261	196	48	19	–	129
Apothekammer Nordrhein	37	3	34	21	12	4	–	13
Apothekammer Westfalen-Lippe	35	1	34	17	9	9	–	10
Rheinische Notarkammer	1	–	1	–	–	1	–	–
Patentanwaltskammer, München	4	–	4	3	1	–	–	2
Rechtsanwaltskammer Düsseldorf	69	2	67	48	17	4	–	35
Rechtsanwaltskammer Hamm	246	13	233	173	58	15	–	104
Rechtsanwaltskammer Köln	99	9	90	74	18	7	–	44
Steuerberaterkammer Düsseldorf	87	28	59	61	21	5	–	32
Steuerberaterkammer Köln	116	41	75	78	28	10	–	40
Steuerberaterkammer Westfalen-Lippe	121	34	87	80	33	8	–	46
Tierärztkammer Nordrhein	100	6	94	68	25	7	–	58
Tierärztkammer Westfalen-Lippe	56	3	53	39	12	5	–	28
Zahnärztkammer Nordrhein	492	3	489	375	85	32	–	251
Zahnärztkammer Westfalen-Lippe	280	4	276	238	36	6	–	175
Zusammen	2 427	158	2 269	1 770	496	161	–	1 145
sonstige								
Landwirtschaftskammer Nordrhein-Westfalen	197	27	170	101	58	38	–	38
Zusammen	197	27	170	101	58	38	–	38
Ausbildungsbereiche insgesamt								
Insgesamt	29 626	17 296	12 330	16 455	8 973	3 975	223	9 520

5. Prüfungen in der beruflichen Bildung

5.1 Teilnehmer/-innen an Abschlussprüfungen in der beruflichen Ausbildung 2010 nach zuständiger Stelle und Ausbildungsbereich

Zuständige Stelle /Art der Verwaltung/ Ausbildungsbereich	Teilnehmer/-innen an Abschlussprüfungen							
	insgesamt	männlich	weiblich	mit vorzeitiger Zulassung	Prüfungswieder- holer/-innen	mit bestandener Prüfung		
						zusammen	männlich	weiblich
Industrie, Handel u. a.								
Industrie- und Handelskammer								
Aachen	4 086	2 444	1 642	185	218	3 800	2 279	1 521
Arnsberg	2 242	1 369	873	151	79	2 105	1 276	829
Bielefeld	7 542	4 505	3 037	392	296	7 054	4 212	2 842
Bochum	2 372	1 412	960	234	143	2 135	1 268	867
Bonn	2 945	1 722	1 223	–	284	2 595	1 481	1 114
Detmold	1 324	787	537	47	102	1 202	718	484
Dortmund	4 706	2 859	1 847	551	222	4 338	2 594	1 744
Düsseldorf	5 203	2 837	2 366	–	376	4 810	2 622	2 188
Duisburg	4 965	2 892	2 073	–	391	4 505	2 633	1 872
Essen	4 044	2 354	1 690	215	280	3 640	2 111	1 529
Hagen	3 387	2 093	1 294	187	163	3 090	1 899	1 191
Krefeld	4 572	2 702	1 870	357	277	4 162	2 446	1 716
Köln	9 521	5 443	4 078	–	916	8 389	4 725	3 664
Münster	10 181	6 065	4 116	404	547	9 363	5 525	3 838
Siegen	2 389	1 523	866	156	92	2 208	1 406	802
Wuppertal	2 408	1 440	968	181	135	2 205	1 311	894
Zusammen	71 887	42 447	29 440	3 060	4 521	65 601	38 506	27 095
Handwerk								
Handwerkskammer								
Aachen	1 611	1 231	380	15	49	1 344	1 022	322
Arnsberg	1 884	1 440	444	–	136	1 762	1 332	430
Bielefeld	4 113	3 181	932	715	368	3 473	2 640	833
Dortmund	3 976	3 029	947	1	494	2 789	2 054	735
Düsseldorf	7 201	5 346	1 855	277	257	5 733	4 142	1 591
Köln	3 186	2 457	729	45	93	2 685	2 035	650
Münster	5 214	3 898	1 316	105	443	4 522	3 358	1 164
Zusammen	27 185	20 582	6 603	1 158	1 840	22 308	16 583	5 725
Landwirtschaft								
Landwirtschaftskammer NRW								
	2 969	2 459	510	7	430	2 358	1 926	432
Zusammen	2 969	2 459	510	7	430	2 358	1 926	432
öffentlicher Dienst								
Art der Verwaltung								
Kommunaler Verwaltungsdienst	482	156	326	11	13	468	150	318
Landesverwaltungsdienst	936	468	468	32	20	889	435	454
Bundesverwaltungsdienst	769	232	537	67	9	735	218	517
Handwerkskammer	5	2	3	–	–	5	2	3
Industrie- und Handelskammer	2	1	1	–	–	2	1	1
Kirchlicher Verwaltungsdienst	23	5	18	–	–	20	4	16
Zusammen	2 217	864	1 353	110	42	2 119	810	1 309
freie Berufe								
Ärztammer Nordrhein	1 653	15	1 638	90	20	1 616	14	1 602
Ärztammer Westfalen-Lippe	1 749	15	1 734	153	149	1 508	7	1 501
Apothekerkammer Nordrhein	315	5	310	44	24	294	5	289
Apothekerkammer Westfalen-Lippe	156	1	155	–	9	150	1	149
Rheinische Notarkammer	70	13	57	1	6	58	13	45
Patentanwaltskammer, München	25	2	23	–	1	24	2	22
Rechtsanwaltskammer Düsseldorf	269	10	259	–	–	259	10	249
Rechtsanwaltskammer Hamm	780	26	754	96	–	734	26	708
Rechtsanwaltskammer Köln	286	16	270	28	3	262	15	247
Steuerberaterkammer Düsseldorf	315	96	219	30	–	294	86	208
Steuerberaterkammer Köln	316	96	220	6	–	298	90	208
Steuerberaterkammer Westfalen-Lippe	595	167	428	12	–	557	154	403
Tierärztekammer Nordrhein	217	10	207	102	1	209	10	199
Tierärztekammer Westfalen-Lippe	180	5	175	28	7	177	5	172
Zahnärztekammer Nordrhein	1 245	7	1 238	184	24	1 198	6	1 192
Zahnärztekammer Westfalen-Lippe	1 151	–	1 151	131	73	1 054	–	1 054
Zusammen	9 322	484	8 838	905	317	8 692	444	8 248
sonstige								
Direktor der Landwirtschaftskammer NRW								
	732	48	684	–	86	571	32	539
Zusammen	732	48	684	–	86	571	32	539
Ausbildungsbereiche insgesamt								
Insgesamt	114 312	66 884	47 428	5 240	7 236	101 649	58 301	43 348

5.2 Teilnehmer und Teilnehmerinnen an Abschlussprüfungen in der beruflichen Ausbildung 2010 nach Berufsgruppen und -bereichen

Kenn- ziffer	Berufsgruppe Berufsbereich	Teilnehmer/-innen an Abschlussprüfungen								
		insgesamt	männlich	weiblich	und zwar					
					mit vorzeitiger Zulassung	Prüfungs- wieder- holer/-innen	mit bestandener Prüfung			
						zusammen	männlich	weiblich		
01	Landwirtschaftliche Berufe zusammen	550	480	70	–	58	486	423	63	
02	Tierwirtschaftliche Berufe zusammen	308	79	229	–	37	249	64	185	
05	Gartenbauberufe zusammen	2 522	1 807	715	8	394	1 947	1 346	601	
06	Forst-, Jagdberufe zusammen	116	113	3	–	6	108	105	3	
I	Berufe in der Land-, Tier-, Forstwirtschaft und im Gartenbau zusammen	3 496	2 479	1 017	8	495	2 790	1 938	852	
07	Bergleute zusammen	41	41	–	–	5	36	36	–	
08	Mineralgewinner, -aufbereiter zusammen	4	4	–	–	–	4	4	–	
II	Bergleute, Mineralgewinner zusammen	45	45	–	–	5	40	40	–	
10	Steinbearbeiter/-innen zusammen	80	75	5	4	7	62	58	4	
11	Baustoffhersteller/-innen zusammen	20	20	–	–	–	20	20	–	
12	Keramiker/-innen zusammen	5	3	2	–	–	5	3	2	
13	Berufe in der Glasherstellung und -bearbeitung zusammen	53	46	7	–	7	42	35	7	
14	Chemieberufe zusammen	604	523	81	88	9	597	516	81	
15	Kunststoffberufe zusammen	485	476	9	16	11	469	460	9	
16	Papierherstellungs-, Papierverarbeitungsberufe zusammen	136	126	10	9	–	135	125	10	
17	Druck- und Druckweiterverarbeitungsberufe zusammen	1 293	794	499	28	41	1 227	744	483	
18	Berufe in der Holzbearbeitung, Holz- und Flechtwarenherstellung zusammen	51	50	1	–	10	34	33	1	
19	Berufe in der Hütten- und Halbzeugindustrie zusammen	163	158	5	20	–	163	158	5	
20	Gießereiberufe zusammen	122	122	–	21	2	120	120	–	
21	Berufe in der spanlosen Metallverformung zusammen	45	43	2	–	–	45	43	2	
22	Berufe in der spanenden Metallverformung zusammen	1 294	1 273	21	169	40	1 233	1 212	21	
23	Berufe in der Metalloberflächenveredlung und Metallvergütung zusammen	57	51	6	1	5	46	41	5	
24	Metallverbindungsberufe zusammen	8	8	–	–	–	7	7	–	
25	Metall- und Anlagenbauberufe zusammen	1 931	1 908	23	107	70	1 753	1 733	20	
26	Blechkonstruktions- und Installationsberufe zusammen	2 059	2 048	11	75	181	1 533	1 525	8	
27	Maschinenbau- und -wartungsberufe zusammen	3 505	3 407	98	330	145	3 305	3 212	93	
28	Fahr-, Flugzeugbau- und -wartungsberufe zusammen	4 673	4 571	102	192	275	3 973	3 882	91	
29	Werkzeug- und Formenbauberufe zusammen	634	621	13	75	25	597	584	13	
30	Feinwerktechnische und verwandte Berufe zusammen	1 202	714	488	50	45	1 053	638	415	
31	Elektroberufe zusammen	6 027	5 788	239	483	303	5 475	5 265	210	
32	Montierer/-innen und Metallberufe, a.n.g. zusammen	191	190	.	1	36	140	.	.	
34	Berufe in der Textilherstellung zusammen	57	53	4	–	1	55	51	4	
35	Berufe in der Textilverarbeitung zusammen	224	22	202	11	19	195	17	178	
36	Textilveredler/-innen zusammen	28	27	.	–	5	22	.	.	
37	Berufe in der Lederherstellung, Leder- und Fellverarbeitung zusammen	105	77	28	1	8	92	65	27	
39	Berufe in der Back-, Konditor-, Süßwarenherstellung zusammen	947	668	279	48	71	776	526	250	
40	Fleischer/-innen zusammen	263	254	9	11	18	224	220	4	
41	Köche/Köchinnen zusammen	2 521	1 910	611	20	482	1 864	1 399	465	
42	Berufe in der Getränke-, Genussmittelherstellung zusammen	42	39	3	7	3	39	36	3	
43	Übrige Ernährungsberufe zusammen	162	133	29	7	4	152	123	29	

Noch: 5.2 Teilnehmer und Teilnehmerinnen an Abschlussprüfungen in der beruflichen Ausbildung 2010 nach Berufsgruppen und -bereichen

Kenn- ziffer	Berufsgruppe Berufsbereich	Teilnehmer/-innen an Abschlussprüfungen							
		insgesamt	männlich	weiblich	und zwar				
					mit vorzeitiger Zulassung	Prüfungs- wieder- holer/-innen	mit bestandener Prüfung		
						zusammen	männlich	weiblich	
44	Hochbauberufe zusammen	1 160	1 147	13	51	122	930	919	11
46	Tiefbauberufe zusammen	790	788	2	27	75	626	624	2
48	Ausbauberufe zusammen	1 864	1 846	18	52	200	1 328	1 311	17
49	Raumausstatter/-innen, Polsterer/ Polsterinnen zusammen	255	157	98	10	9	225	132	93
50	Berufe in der Holz- und Kunststoff- verarbeitung zusammen	2 403	2 216	187	80	166	2 073	1 900	173
51	Maler/-innen, Lackierer/-innen und verwandte Berufe zusammen	3 249	2 900	349	113	306	2 405	2 115	290
52	Warenprüfer/-innen, Versandfertig- macher/-innen zusammen	1 538	1 398	140	1	224	1 314	1 185	129
54	Maschinen-, Anlagenführer/-innen, a.n.g. zusammen	727	702	25	4	19	678	657	21
III	Fertigungsberufe zusammen	40 973	37 352	3 621	2 112	2 944	35 032	31 856	3 176
62	Techniker/-innen, a.n.g. zusammen	235	188	47	18	1	221	177	44
63	Technische Sonderfachkräfte zusammen	675	376	299	160	13	659	364	295
64	Technische Zeichner/Zeichnerinnen und verwandte Berufe zusammen	1 014	565	449	119	22	956	535	421
IV	Technische Berufe zusammen	1 924	1 129	795	297	36	1 836	1 076	760
66	Verkaufspersonal zusammen	7 306	2 164	5 142	94	655	6 431	1 900	4 531
67	Groß- und Einzelhandelskaufleute, Ein- und Verkaufsfachleute zusammen	12 275	6 047	6 228	351	612	11 547	5 661	5 886
68	Warenkaufleute, a.n.g., Vertreter/-innen zusammen	741	138	603	63	42	695	120	575
69	Bank-, Bausparkassen-, Versicherungs- fachleute zusammen	4 203	1 920	2 283	112	77	4 092	1 856	2 236
70	Andere Dienstleistungskaufleute und zugehörige Berufe zusammen	3 910	1 666	2 244	161	209	3 638	1 545	2 093
71	Berufe des Landverkehrs zusammen	579	555	24	18	82	467	447	20
72	Berufe des Wasser- und Luftverkehrs zusammen	36	35	1	–	4	32	31	1
73	Berufe des Nachrichtenverkehrs zusammen	175	123	52	4	6	167	117	50
74	Lagerverwalter/-innen, Lager-, Trans- portarbeiter/-innen zusammen	1 977	1 801	176	52	185	1 705	1 548	157
75	Berufe in der Unternehmensleitung, -beratung und -prüfung zusammen	1 242	367	875	50	1	1 164	337	827
77	Rechnungskaufleute, Informatiker/-innen zusammen	3 094	2 831	263	147	155	2 888	2 644	244
78	Büroberufe, Kaufmännische Angestellte, a.n.g. zusammen	17 295	5 661	11 634	807	721	16 020	5 219	10 801
79	Dienst-, Wachberufe zusammen	131	111	20	2	15	94	80	14
80	Sicherheitsberufe, a.n.g. zusammen	117	88	29	10	7	106	79	27
82	Publizistische, Übersetzungs-, Bibliotheks- und verwandte Berufe zusammen	73	9	64	5	–	73	9	64
83	Künstlerische und zugeordnete Berufe zusammen	860	513	347	17	88	715	396	319
85	Übrige Gesundheitsdienstberufe zusammen	6 195	52	6 143	688	274	5 762	42	5 720
87	Lehrer/-innen zusammen	8	5	3	–	–	7	5	2
90	Berufe in der Körperpflege zusammen	2 998	308	2 690	111	196	2 454	205	2 249
91	Hotel- und Gaststättenberufe zusammen	3 427	1 017	2 410	106	300	2 933	799	2 134
92	Haus- und ernährungswirtschaftliche Berufe zusammen	745	48	697	–	87	582	32	550
93	Reinigungs- und Entsorgungsberufe zusammen	487	420	67	25	40	379	319	60
V	Dienstleistungsberufe zusammen	67 874	25 879	41 995	2 823	3 756	61 951	23 391	38 560
	Insgesamt	114 312	66 884	47 428	5 240	7 236	101 649	58 301	43 348

5.3 Teilnehmerinnen und Teilnehmer an Meister-/Fortbildungsprüfungen 2010 nach zuständiger Stelle und Ausbildungsbereich

Zuständige Stelle/Art der Verwaltung/Ausbildungsbereich	Teilnehmerinnen und Teilnehmer an Meister-/Fortbildungsprüfungen									
	ins- gesamt	männlich	weiblich	darunter Teilnehmer/-innen						
				mit bestandener Prüfung			an Wiederholungsprüfungen			
				zu- sammen	männlich	weiblich	zu- sammen	männlich	weiblich	darunter mit bestandener Prüfung
Industrie, Handel u. a.										
Industrie- und Handelskammer										
Aachen	417	278	139	266	207	59	82	45	37	34
Arnsberg	184	103	81	126	70	56	44	24	20	21
Bielefeld	680	352	328	566	301	265	78	34	44	50
Bochum	73	50	23	58	37	21	12	10	2	6
Bonn	496	252	244	309	165	144	146	54	92	79
Detmold	53	31	22	40	25	15	11	5	6	5
Dortmund	1 514	726	788	1 084	537	547	319	131	188	210
Düsseldorf	861	239	622	762	219	543	184	36	148	115
Duisburg	383	246	137	338	224	114	127	87	40	100
Essen	561	317	244	380	219	161	60	25	35	35
Hagen	177	144	33	134	118	16	21	11	10	9
Krefeld	293	146	147	183	100	83	60	32	28	29
Köln	160	108	52	148	101	47	7	4	3	–
Münster	–	–	–	–	–	–	–	–	–	–
Siegen	104	61	43	89	53	36	19	8	11	14
Wuppertal	–	–	–	–	–	–	–	–	–	–
Zusammen	5 956	3 053	2 903	4 483	2 376	2 107	1 170	506	664	707
Handwerk										
Handwerkskammer										
Aachen	892	776	116	892	776	116	40	33	7	40
Arnsberg	500	415	85	500	415	85	37	30	7	37
Bielefeld	945	809	136	851	727	124	118	94	24	95
Dortmund	–	–	–	–	–	–	–	–	–	–
Düsseldorf	2 231	1 616	615	2 210	1 602	608	271	221	50	250
Köln	–	–	–	–	–	–	–	–	–	–
Münster	1 442	1 083	359	1 292	955	337	165	144	21	131
Zusammen	6 010	4 699	1 311	5 745	4 475	1 270	631	522	109	553
Landwirtschaft										
Landwirtschaftskammer NRW	207	168	39	181	144	37	24	23	1	16
Zusammen	207	168	39	181	144	37	24	23	1	16
öffentlicher Dienst										
Art der Verwaltung										
Kommunaler Verwaltungsdienst	155	34	121	149	32	117	4	2	2	3
Landesverwaltungsdienst	49	47	2	46	44	2	6	6	–	6
Bundesverwaltungsdienst	72	21	51	54	17	37	1	1	–	1
Handwerkskammer	–	–	–	–	–	–	–	–	–	–
Industrie- und Handelskammer	–	–	–	–	–	–	–	–	–	–
Kirchlicher Verwaltungsdienst	–	–	–	–	–	–	–	–	–	–
Zusammen	276	102	174	249	93	156	11	9	2	10
freie Berufe										
Ärztchammer Nordrhein	24	1	23	24	1	23	–	–	–	–
Ärztchammer Westfalen-Lippe	53	–	53	53	–	53	–	–	–	–
Apothekerkammer Nordrhein	–	–	–	–	–	–	–	–	–	–
Apothekerkammer Westfalen-Lippe	–	–	–	–	–	–	–	–	–	–
Rheinische Notarkammer	49	8	41	41	7	34	–	–	–	–
Patentanwaltskammer, München	–	–	–	–	–	–	–	–	–	–
Rechtsanwaltskammer Düsseldorf	75	2	73	73	2	71	7	1	6	5
Rechtsanwaltskammer Hamm	30	–	30	30	–	30	1	–	1	1
Rechtsanwaltskammer Köln	98	2	96	83	2	81	14	–	14	12
Steuerberaterkammer Düsseldorf	67	13	54	63	11	52	5	2	3	4
Steuerberaterkammer Köln	108	35	73	63	19	44	25	4	21	10
Steuerberaterkammer Westfalen-Lippe	165	46	119	102	29	73	32	13	19	9
Tierärztekammer Nordrhein	–	–	–	–	–	–	–	–	–	–
Tierärztekammer Westfalen-Lippe	–	–	–	–	–	–	–	–	–	–
Zahnärztekammer Nordrhein	158	–	158	158	–	158	–	–	–	–
Zahnärztekammer Westfalen-Lippe	–	–	–	–	–	–	–	–	–	–
Zusammen	827	107	720	690	71	619	84	20	64	41
sonstige										
Direktor der Landwirtschaftskammer NRW	48	–	48	32	–	32	10	–	10	4
Zusammen	48	–	48	32	–	32	10	–	10	4
Ausbildungsbereiche insgesamt										
Insgesamt	13 324	8 129	5 195	11 380	7 159	4 221	1 930	1 080	850	1 331

6. Regionalisierte Daten

**6.1 Auszubildende am 31.12.2010 nach Ausbildungsbereichen
sowie kreisfreien Städten und Kreisen**

Amtliche Schlüsselnummer	Verwaltungsbezirk	Insgesamt	Davon im Ausbildungsbereich					
			Industrie, Handel u. a.	Handwerk	Landwirtschaft	öffentlicher Dienst	freie Berufe	sonstige
111 000	Kreisfreie Stadt Düsseldorf	14 359	9 545	2 942	120	368	1 358	26
112 000	Kreisfreie Stadt Duisburg	9 524	6 511	1 972	161	210	637	33
113 000	Kreisfreie Stadt Essen	10 787	6 840	2 532	228	196	898	93
114 000	Kreisfreie Stadt Krefeld	4 904	3 222	1 090	76	86	400	30
116 000	Kreisfreie Stadt Mönchengladbach	4 778	2 795	1 299	45	78	556	5
117 000	Kreisfreie Stadt Mülheim an der Ruhr	3 025	1 961	749	53	40	221	1
119 000	Kreisfreie Stadt Oberhausen	3 398	1 760	1 238	30	63	296	11
120 000	Kreisfreie Stadt Remscheid	2 200	1 357	584	26	17	178	38
122 000	Kreisfreie Stadt Solingen	2 428	1 383	744	30	38	226	7
124 000	Kreisfreie Stadt Wuppertal	5 780	3 585	1 374	83	143	578	17
154 000	Kreis Kleve	5 621	2 613	2 074	401	121	375	37
158 000	Kreis Mettmann	7 360	4 363	2 163	137	112	556	29
162 000	Rhein-Kreis Neuss	6 564	4 018	1 777	118	83	547	21
166 000	Kreis Viersen	4 231	2 003	1 582	187	76	357	26
170 000	Kreis Wesel	7 836	4 085	2 437	345	224	672	73
314 000	Kreisfreie Stadt Bonn	6 616	3 811	1 474	58	416	835	22
315 000	Kreisfreie Stadt Köln	21 237	13 733	4 635	176	508	2 148	37
316 000	Kreisfreie Stadt Leverkusen	2 950	2 080	591	27	33	218	1
334 000	Städteregion Aachen	10 395	6 254	2 899	139	217	847	39
334 002	darunter Stadt Aachen	6 069	3 961	1 357	53	157	505	36
358 000	Kreis Düren	4 533	2 412	1 578	116	76	348	3
362 000	Rhein-Erft-Kreis	6 512	3 585	2 082	164	138	520	23
366 000	Kreis Euskirchen	2 824	1 352	1 096	83	64	226	3
370 000	Kreis Heinsberg	3 724	1 767	1 501	93	46	301	16
374 000	Oberbergischer Kreis	5 358	3 120	1 588	107	64	433	46
378 000	Rheinisch-Bergischer Kreis	3 650	1 687	1 381	143	99	318	22
382 000	Rhein-Sieg-Kreis	8 224	4 259	2 863	211	142	727	22
512 000	Kreisfreie Stadt Bottrop	2 069	1 249	491	65	21	212	31
513 000	Kreisfreie Stadt Gelsenkirchen	4 525	2 621	1 314	79	87	397	27
515 000	Kreisfreie Stadt Münster	7 268	4 525	1 631	152	215	700	45
554 000	Kreis Borken	9 364	4 437	3 664	374	114	680	95
558 000	Kreis Coesfeld	4 101	1 798	1 669	210	71	312	41
562 000	Kreis Recklinghausen	10 057	5 244	3 240	323	209	963	78
566 000	Kreis Steinfurt	8 729	4 217	3 352	275	150	657	78
570 000	Kreis Warendorf	5 311	2 737	1 723	312	87	403	49
711 000	Kreisfreie Stadt Bielefeld	7 137	4 309	1 893	111	114	638	72
754 000	Kreis Gütersloh	7 947	4 716	2 364	218	138	477	34
758 000	Kreis Herford	4 583	2 542	1 387	130	114	348	62
762 000	Kreis Höxter	2 878	1 352	1 135	127	46	171	47
766 000	Kreis Lippe	6 223	3 477	1 806	178	188	520	54
770 000	Kreis Minden-Lübbecke	6 606	3 718	2 109	110	122	392	155
774 000	Kreis Paderborn	6 839	3 968	2 009	162	155	476	69
911 000	Kreisfreie Stadt Bochum	6 567	3 681	1 845	67	360	602	12
913 000	Kreisfreie Stadt Dortmund	11 180	6 992	2 563	168	286	1 084	87
914 000	Kreisfreie Stadt Hagen	3 822	2 350	970	61	81	328	32
915 000	Kreisfreie Stadt Hamm	3 419	1 783	1 057	62	98	385	34
916 000	Kreisfreie Stadt Herne	2 187	1 117	743	28	29	268	2
954 000	Ennepe-Ruhr-Kreis	5 495	3 376	1 456	111	80	411	61
958 000	Hochsauerlandkreis	5 707	3 150	1 853	196	95	366	47
962 000	Märkischer Kreis	8 317	5 187	2 177	120	161	622	50
966 000	Kreis Olpe	3 547	2 337	894	51	51	176	38
970 000	Kreis Siegen-Wittgenstein	6 324	4 310	1 411	56	157	369	21
974 000	Kreis Soest	5 749	3 166	1 817	154	101	453	58
978 000	Kreis Unna	6 663	3 827	1 962	161	125	566	22
	Auszubildende in Betrieben außerhalb Nordrhein-Westfalens	431	131	1	6	78	215	–
	Keine Zuordnung möglich ¹⁾	21	17	–	1	–	3	–
	Insgesamt	331 884	192 435	94 781	7 425	7 191	27 970	2 082

1) Die Stadt Heinsberg und die Gemeinde Waldfeucht bzw. die Gemeinde Gangelt und die Gemeinde Selfkant verfügen über gemeinsame Postleitzahlen. Dadurch können die Datensätze nicht eindeutig einer Verwaltungseinheit zugeordnet werden.

6.2 Auszubildende und neu abgeschlossene Ausbildungsverträge am 31.12.2010 nach Geschlecht sowie kreisfreien Städten und Kreisen

Amtliche Schlüsselnummer	Verwaltungsbezirk	Auszubildende					
		insgesamt	männlich	weiblich	darunter Auszubildende mit neu abgeschlossenem Ausbildungsvertrag		
					zusammen	männlich	weiblich
111 000	Kreisfreie Stadt Düsseldorf	14 359	7 671	6 688	5 444	2 869	2 575
112 000	Kreisfreie Stadt Duisburg	9 524	5 988	3 536	3 655	2 275	1 380
113 000	Kreisfreie Stadt Essen	10 787	6 149	4 638	4 173	2 306	1 867
114 000	Kreisfreie Stadt Krefeld	4 904	3 130	1 774	1 848	1 150	698
116 000	Kreisfreie Stadt Mönchengladbach	4 778	2 790	1 988	1 885	1 070	815
117 000	Kreisfreie Stadt Mülheim an der Ruhr	3 025	1 895	1 130	1 185	722	463
119 000	Kreisfreie Stadt Oberhausen	3 398	2 070	1 328	1 297	773	524
120 000	Kreisfreie Stadt Remscheid	2 200	1 407	793	781	500	281
122 000	Kreisfreie Stadt Solingen	2 428	1 441	987	1 015	594	421
124 000	Kreisfreie Stadt Wuppertal	5 780	3 395	2 385	2 196	1 256	940
154 000	Kreis Kleve	5 621	3 573	2 048	2 143	1 314	829
158 000	Kreis Mettmann	7 360	4 655	2 705	2 794	1 711	1 083
162 000	Rhein-Kreis Neuss	6 564	4 117	2 447	2 475	1 533	942
166 000	Kreis Viersen	4 231	2 697	1 534	1 675	1 062	613
170 000	Kreis Wesel	7 836	4 754	3 082	2 968	1 702	1 266
314 000	Kreisfreie Stadt Bonn	6 616	3 446	3 170	2 512	1 283	1 229
315 000	Kreisfreie Stadt Köln	21 237	11 549	9 688	8 056	4 251	3 805
316 000	Kreisfreie Stadt Leverkusen	2 950	1 832	1 118	1 046	626	420
334 000	Städteregion Aachen	10 395	6 373	4 022	3 795	2 273	1 522
334 002	darunter Stadt Aachen	6 069	3 530	2 539	2 203	1 254	949
358 000	Kreis Düren	4 533	3 040	1 493	1 616	1 042	574
362 000	Rhein-Erft-Kreis	6 512	4 142	2 370	2 481	1 572	909
366 000	Kreis Euskirchen	2 824	1 854	970	1 051	664	387
370 000	Kreis Heinsberg	3 724	2 406	1 318	1 372	857	515
374 000	Oberbergischer Kreis	5 358	3 470	1 888	1 963	1 219	744
378 000	Rheinisch-Bergischer Kreis	3 650	2 227	1 423	1 426	829	597
382 000	Rhein-Sieg-Kreis	8 224	5 196	3 028	3 152	1 938	1 214
512 000	Kreisfreie Stadt Bottrop	2 069	1 341	728	743	485	258
513 000	Kreisfreie Stadt Gelsenkirchen	4 525	2 699	1 826	1 685	994	691
515 000	Kreisfreie Stadt Münster	7 268	3 951	3 317	2 752	1 455	1 297
554 000	Kreis Borken	9 364	6 137	3 227	3 346	2 097	1 249
558 000	Kreis Coesfeld	4 101	2 610	1 491	1 483	884	599
562 000	Kreis Recklinghausen	10 057	6 215	3 842	3 850	2 351	1 499
566 000	Kreis Steinfurt	8 729	5 587	3 142	3 211	1 962	1 249
570 000	Kreis Warendorf	5 311	3 469	1 842	1 835	1 153	682
711 000	Kreisfreie Stadt Bielefeld	7 137	4 161	2 976	2 673	1 522	1 151
754 000	Kreis Gütersloh	7 947	5 089	2 858	2 852	1 784	1 068
758 000	Kreis Herford	4 583	2 877	1 706	1 746	1 078	668
762 000	Kreis Höxter	2 878	1 940	938	1 053	693	360
766 000	Kreis Lippe	6 223	3 914	2 309	2 227	1 336	891
770 000	Kreis Minden-Lübbecke	6 606	4 227	2 379	2 321	1 411	910
774 000	Kreis Paderborn	6 839	4 373	2 466	2 541	1 605	936
911 000	Kreisfreie Stadt Bochum	6 567	3 952	2 615	2 503	1 411	1 092
913 000	Kreisfreie Stadt Dortmund	11 180	6 437	4 743	4 388	2 535	1 853
914 000	Kreisfreie Stadt Hagen	3 822	2 250	1 572	1 494	867	627
915 000	Kreisfreie Stadt Hamm	3 419	2 037	1 382	1 276	730	546
916 000	Kreisfreie Stadt Herne	2 187	1 319	868	787	474	313
954 000	Ennepe-Ruhr-Kreis	5 495	3 494	2 001	2 017	1 226	791
958 000	Hochsauerlandkreis	5 707	3 614	2 093	2 070	1 268	802
962 000	Märkischer Kreis	8 317	5 383	2 934	3 066	1 940	1 126
966 000	Kreis Olpe	3 547	2 311	1 236	1 267	769	498
970 000	Kreis Siegen-Wittgenstein	6 324	4 020	2 304	2 218	1 330	888
974 000	Kreis Soest	5 749	3 661	2 088	2 129	1 294	835
978 000	Kreis Unna	6 663	4 083	2 580	2 523	1 487	1 036
	Auszubildende in Betrieben außerhalb Nordrhein-Westfalens	431	135	296	156	47	109
	Keine Zuordnung möglich ¹⁾	21	14	7	8	5	3
	Insgesamt	331 884	202 567	129 317	124 224	73 584	50 640

1) Die Stadt Heinsberg und die Gemeinde Waldfeucht bzw. die Gemeinde Gangelt und die Gemeinde Selfkant verfügen über gemeinsame Postleitzahlen. Dadurch können die Datensätze nicht eindeutig einer Verwaltungseinheit zugeordnet werden.

6.3 Auszubildende mit neu abgeschlossenem Ausbildungsvertrag 2010 nach schulischer Vorbildung sowie kreisfreien Städten und Kreisen

Amtliche Schlüsselnummer	Verwaltungsbezirk	Auszubildende mit neu abgeschlossenem Ausbildungsvertrag					
		insgesamt	davon mit schulischer Vorbildung				im Ausland erworbener Abschluss, nicht zuzuordnen
			ohne Haupt- schulabschluss	Hauptschul- abschluss	Fachober- schulreife	Hoch-, Fach- hochschulreife	
111 000	Kreisfreie Stadt Düsseldorf	5 444	103	888	1 648	2 529	276
112 000	Kreisfreie Stadt Duisburg	3 655	79	883	1 355	1 090	248
113 000	Kreisfreie Stadt Essen	4 173	130	885	1 505	1 635	18
114 000	Kreisfreie Stadt Krefeld	1 848	58	507	654	622	7
116 000	Kreisfreie Stadt Mönchengladbach	1 885	69	507	715	594	–
117 000	Kreisfreie Stadt Mülheim an der Ruhr	1 185	20	300	460	402	3
119 000	Kreisfreie Stadt Oberhausen	1 297	23	403	489	369	13
120 000	Kreisfreie Stadt Remscheid	781	52	240	260	227	2
122 000	Kreisfreie Stadt Solingen	1 015	70	331	340	272	2
124 000	Kreisfreie Stadt Wuppertal	2 196	123	540	787	739	7
154 000	Kreis Kleve	2 143	88	753	630	536	136
158 000	Kreis Mettmann	2 794	62	718	990	847	177
162 000	Rhein-Kreis Neuss	2 475	90	684	915	782	4
166 000	Kreis Viersen	1 675	61	530	671	409	4
170 000	Kreis Wesel	2 968	148	843	1 069	770	138
314 000	Kreisfreie Stadt Bonn	2 512	55	656	924	863	14
315 000	Kreisfreie Stadt Köln	8 056	137	2 048	2 304	3 196	371
316 000	Kreisfreie Stadt Leverkusen	1 046	13	228	356	414	35
334 000	Städteregion Aachen	3 795	43	1 003	1 363	1 383	3
334 002	darunter Stadt Aachen	2 203	27	507	741	926	2
358 000	Kreis Düren	1 616	15	535	640	424	2
362 000	Rhein-Erft-Kreis	2 481	61	911	758	565	186
366 000	Kreis Euskirchen	1 051	7	402	438	201	3
370 000	Kreis Heinsberg	1 372	13	475	543	340	1
374 000	Oberbergischer Kreis	1 963	50	626	736	423	128
378 000	Rheinisch-Bergischer Kreis	1 426	26	529	433	375	63
382 000	Rhein-Sieg-Kreis	3 152	73	1 193	1 141	735	10
512 000	Kreisfreie Stadt Bottrop	743	36	177	318	212	–
513 000	Kreisfreie Stadt Gelsenkirchen	1 685	78	451	670	483	3
515 000	Kreisfreie Stadt Münster	2 752	62	511	899	1 279	1
554 000	Kreis Borken	3 346	98	1 054	1 392	797	5
558 000	Kreis Coesfeld	1 483	51	425	564	441	2
562 000	Kreis Recklinghausen	3 850	136	1 226	1 473	1 010	5
566 000	Kreis Steinfurt	3 211	94	1 039	1 213	856	9
570 000	Kreis Warendorf	1 835	49	577	687	518	4
711 000	Kreisfreie Stadt Bielefeld	2 673	146	681	952	889	5
754 000	Kreis Gütersloh	2 852	97	845	1 189	720	1
758 000	Kreis Herford	1 746	87	443	653	563	–
762 000	Kreis Höxter	1 053	72	380	374	227	–
766 000	Kreis Lippe	2 227	102	676	793	600	56
770 000	Kreis Minden-Lübbecke	2 321	143	645	893	639	1
774 000	Kreis Paderborn	2 541	130	742	917	751	1
911 000	Kreisfreie Stadt Bochum	2 503	41	569	956	930	7
913 000	Kreisfreie Stadt Dortmund	4 388	195	1 099	1 581	1 504	9
914 000	Kreisfreie Stadt Hagen	1 494	68	505	493	421	7
915 000	Kreisfreie Stadt Hamm	1 276	77	445	455	298	1
916 000	Kreisfreie Stadt Herne	787	8	260	292	227	–
954 000	Ennepe-Ruhr-Kreis	2 017	86	636	754	537	4
958 000	Hochsauerlandkreis	2 070	103	691	765	509	2
962 000	Märkischer Kreis	3 066	119	1 054	1 147	743	3
966 000	Kreis Olpe	1 267	91	494	497	185	–
970 000	Kreis Siegen-Wittgenstein	2 218	53	727	995	443	–
974 000	Kreis Soest	2 129	75	654	756	643	1
978 000	Kreis Unna	2 523	86	734	961	739	3
	Auszubildende in Betrieben außerhalb Nordrhein-Westfalens	156	0	23	74	58	1
	Keine Zuordnung möglich ¹⁾	8	1	1	3	3	–
	Insgesamt	124 224	4 053	35 382	44 840	37 967	1 982

1) Die Stadt Heinsberg und die Gemeinde Waldfeucht bzw. die Gemeinde Gangelt und die Gemeinde Selfkant verfügen über gemeinsame Postleitzahlen. Dadurch können die Datensätze nicht eindeutig einer Verwaltungseinheit zugeordnet werden.