



Der Niederrhein in Zahlen

2023/2024



**Niederrheinische Industrie-
und Handelskammer**

Duisburg · Wesel · Kleve zu Duisburg

Impressum

Verleger und Herausgeber:

Niederrheinische Industrie- und Handelskammer
 Duisburg · Wesel · Kleve zu Duisburg,
 vertreten durch den Präsidenten Werner Schaurte-Küppers
 und den Hauptgeschäftsführer Dr. Stefan Dietzfelbinger,
 Mercatorstr. 22-24
 47051 Duisburg
 ☎ 0203 2821-0
 🌐 ihk.de/niederrhein

Ansprechpartnerin:

Jana Birlenbach
 ☎ 0203 2821-338
 @ birlenbach@niederrhein.ihk.de

Redaktion:

Jana Odenthal
 ☎ 0203 2821-222
 @ odenthal@niederrhein.ihk.de

Gestaltung & Produktion:

Firmazwei GmbH, Emmerich am Rhein / Düsseldorf

Bildnachweis:

Titel: Adobe Stock: ErnstPieber

Stand: Juni 2024

Inhalt

1. Wirtschaftsraum Kreis Kleve	2
2. Außenhandel	4
3. Wirtschaftsfaktor Europäische Union	5
4. Bevölkerung	6
5. Demografischer Wandel	7
6. IHK-Unternehmen	8
7. Bruttowertschöpfung	9
8. Gewerbeentwicklung	10
9. Unternehmensinsolvenzen	11
10. Entwicklung der gewerblichen Mieten	12
11. IHK-Konjunkturbefragung	14
12. Sozialversicherungspflichtig Beschäftigte	16
13. + 14. Ausbildung	17
15. Arbeitsmarkt	20
16. Arbeitslosenstruktur	21
17. Kurzarbeit	22
18. Verarbeitendes Gewerbe	23
19. Stahlproduktion	24
20. Schiffsumschlag in den Häfen am Niederrhein	25
21. Tourismus	26
22. Einzelhandelskaufkraft	27
23. Gewerbesteuer	28
24. Kommunalfinanzen	29

1. Wirtschaftsraum Kreis Kleve

Einwohnerstruktur Kreis Kleve 2010 und 2022

Stichtag jeweils 31.12.

■ Unter 15 ■ 15 bis unter 65 ■ Über 65



Flächen nach Art der tatsächlichen Nutzung

Stichtag 31.12.2022, Angaben in Hektar

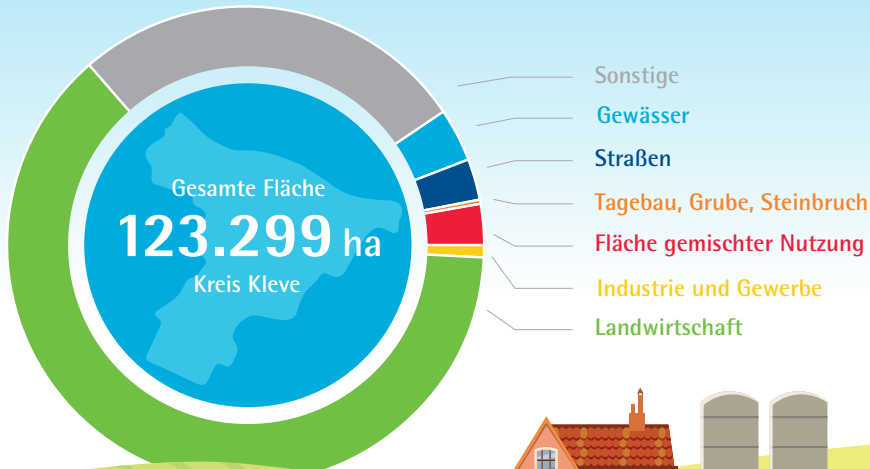

Sozialversicherungspflichtig Beschäftigte Kreis Kleve

Stichtag jeweils 30.06.

Gesamt (absolut):

2010 77.862 2023 107.391

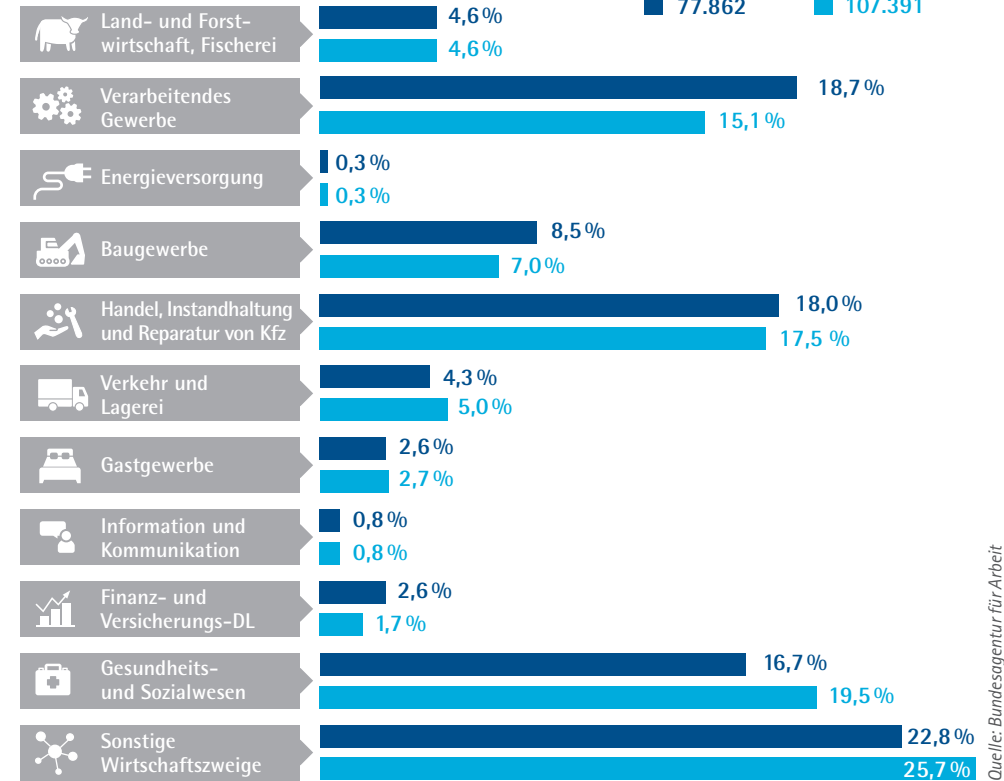

Industrieumsätze Verarbeitendes Gewerbe in 2023

in Tausend Euro

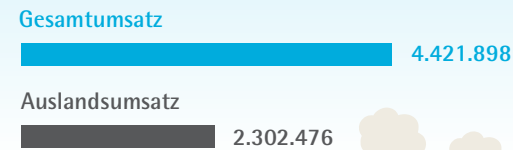

Exportquote
52 %

Quelle: IT.NRW

2. Außenhandel

Die wichtigsten Handelspartner NRW nach Verbrauchsländern und Herstellungsländern (Jahr 2022)

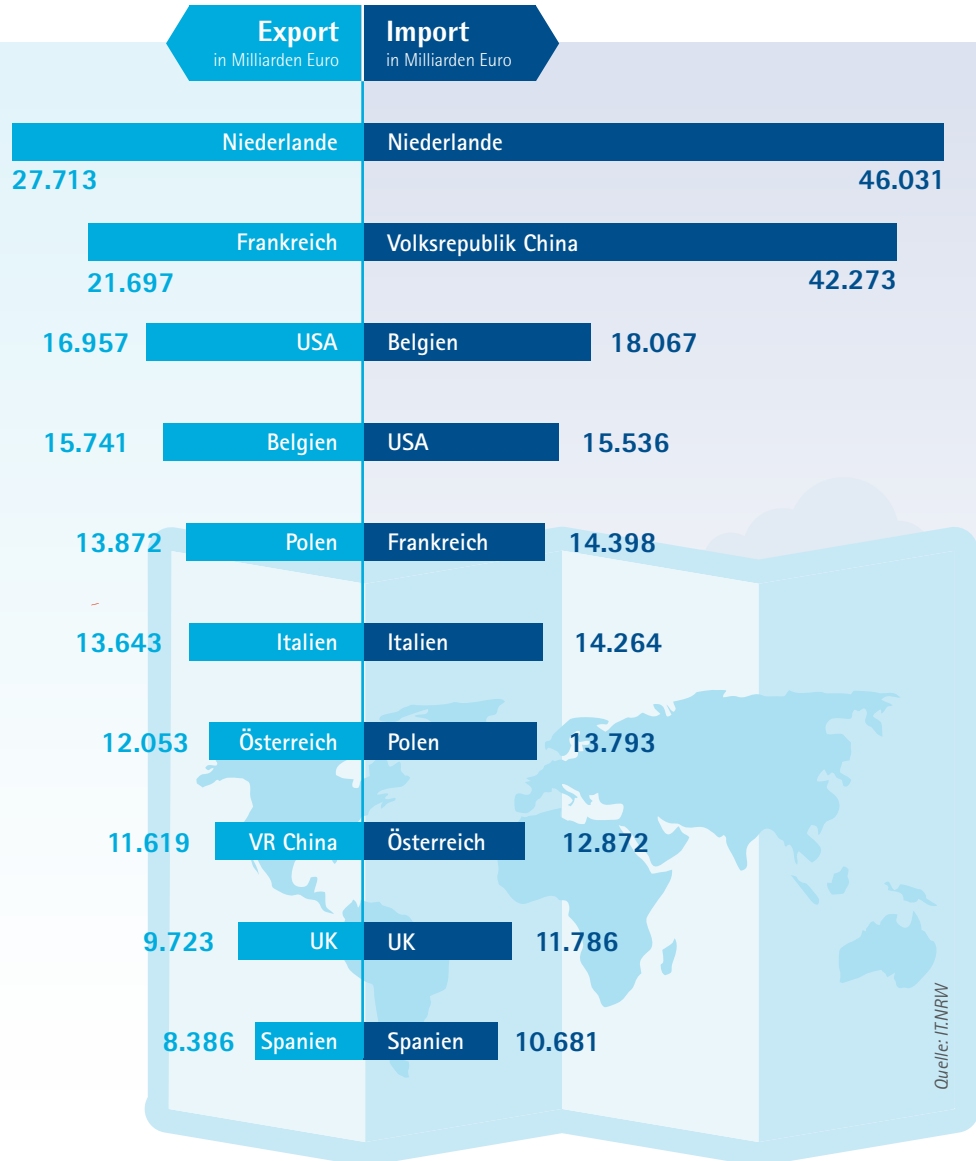

3. Wirtschaftsfaktor Europäische Union



Bevölkerung
448,4 Mio.



Mitgliedsstaaten
27



Erwerbstätigenquote
75 %



Erwerbstätige
200,1 Mio.



EU-Anteil am NRW-
Handelsvolumen in 2023
58,8 %



Wareneinfuhr
(EU nach NRW)
157,3 Mrd. Euro



Ausfuhrwert NRW-Güter
(NRW nach EU)
151,4 Mrd. Euro

4. Bevölkerung

Bevölkerungsstand

	2012	2021	2022
Duisburg	486.816	495.152	502.211
Kreis Wesel	458.329	460.433	465.838
Alpen	12.629	12.528	12.649
Dinslaken	67.379	67.114	67.762
Hamminkeln	26.284	26.900	27.248
Hünxe	13.526	13.611	13.787
Kamp-Lintfort	37.093	37.847	38.665
Moers	103.504	103.725	105.287
Neukirchen-Vluyn	26.924	27.613	27.956
Rheinberg	30.684	30.863	31.150
Schermbeck	13.408	13.464	13.479
Sonsbeck	8.655	8.689	8.747
Voerde	36.729	35.889	36.196
Wesel	60.241	60.688	61.330
Xanten	21.273	21.502	21.582
Kreis Kleve	301.977	314.676	319.290
Bedburg-Hau	12.625	13.033	13.341
Emmerich a. R.	30.038	30.854	31.544
Geldern	33.009	33.733	34.298
Goch	32.894	34.593	35.270
Issum	11.801	12.201	12.364
Kalkar	13.727	13.953	14.191
Kerken	12.481	12.564	12.750
Kevelaer	27.565	27.891	28.232
Kleve	47.826	52.470	53.388
Kranenburg	10.191	11.087	11.181
Rees	21.300	21.045	21.475
Rheurdt	6.670	6.566	6.566
Straelen	15.578	16.232	16.365
Udem	8.082	8.362	8.513
Wachtendonk	7.884	8.192	8.225
Weeze	10.306	11.900	11.587
Niederrhein	1.247.122	1.270.261	1.287.339
NRW	17.554.329	17.924.591	18.139.116

5. Demografischer Wandel

Entwicklung der Bevölkerung im erwerbsfähigen Alter (2022 – 2050)
Erwerbspersonenpotenzial (15- bis unter 65-Jährige) in % der Gesamtbevölkerung

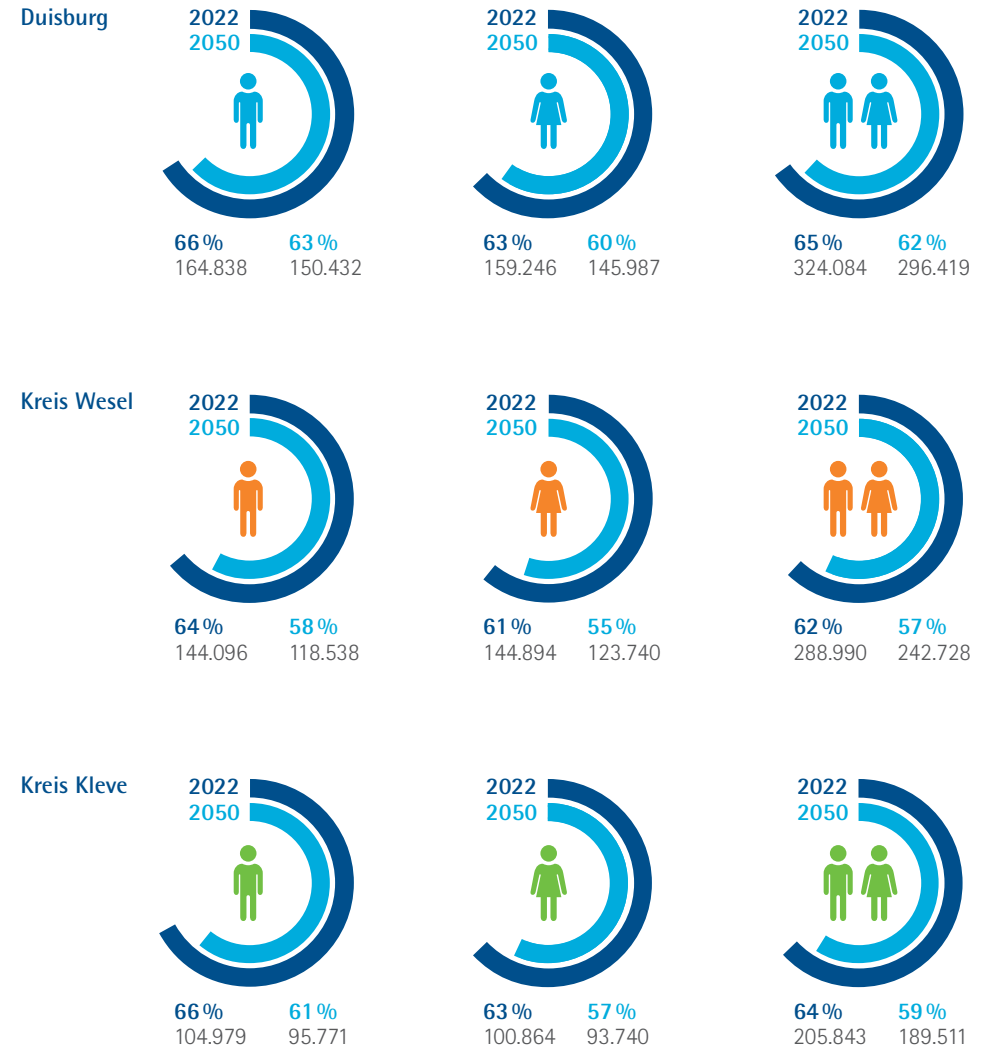

Quelle: IT.NRW; Angaben jeweils zum 31.12.; eigene Berechnungen der Niederrheinischen IHK

Quelle: IT.NRW; eigene Berechnungen der Niederrheinischen IHK

6. IHK-Unternehmen

Anzahl der Unternehmen am Niederrhein (2023)

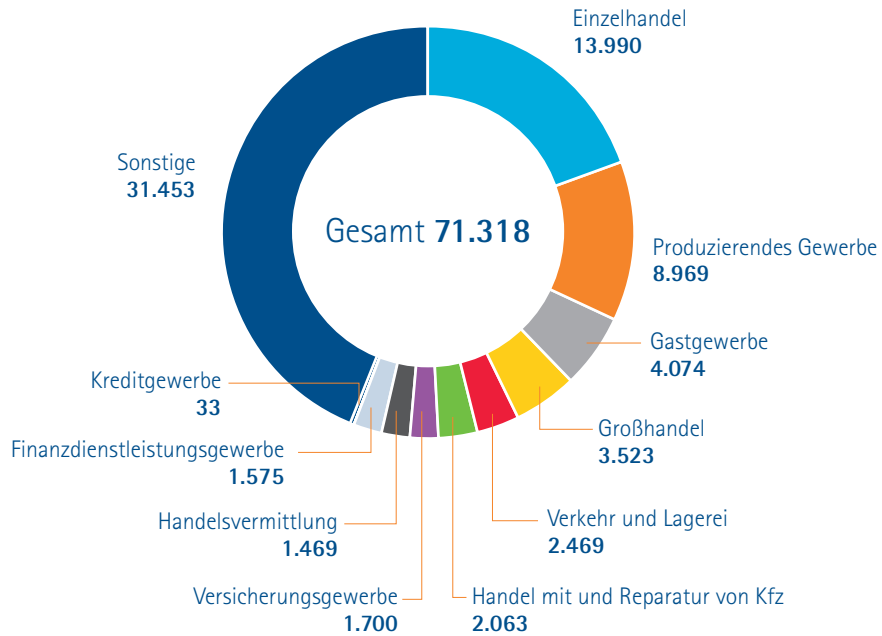

Anzahl der Unternehmen nach Gebietskörperschaft



Gesamt 2023

Duisburg
23.015

Kreis Wesel
27.123

Kreis Kleve
21.180

Quelle: Niederrheinische IHK, Stichtag 4. Januar 2024

7. Bruttowertschöpfung

zu Herstellungspreisen (2021)



Insgesamt	Absolut in Tausend €	Veränderung zu 2020	je Erwerbstätigen in €
Duisburg	16.611.026	7,9 %	71.391
Kreis Wesel	13.200.456	5,7 %	65.235
Kreis Kleve	9.573.391	6,0 %	63.553
Niederrhein	39.384.873	6,7 %	67.248
NRW	672.040.761	4,8 %	70.006

Produzierendes Gewerbe	Absolut in Tausend €	Veränderung zu 2020	je Erwerbstätigen in €
Duisburg	4.267.815	18,2 %	83.817
Kreis Wesel	4.000.295	8,0 %	92.741
Kreis Kleve	2.551.452	6,6 %	82.318
Niederrhein	10.819.562	11,4 %	86.524
NRW	180.511.492	4,9 %	85.628

Dienstleistungsbereiche	Absolut in Tausend €	Veränderung zu 2020	je Erwerbstätigen in €
Duisburg	12.337.281	4,7 %	67.943
Kreis Wesel	9.047.879	4,6 %	57.743
Kreis Kleve	6.517.119	5,1 %	58.434
Niederrhein	27.902.279	4,8 %	62.032
NRW	487.337.215	4,7 %	65.716

Quelle: Arbeitskreis „Volkswirtschaftliche Gesamtrechnung der Länder“, eigene Berechnungen der Niederrheinischen IHK

8. Gewerbeentwicklung

Gewerbeabmeldungen und -anmeldungen (2023)

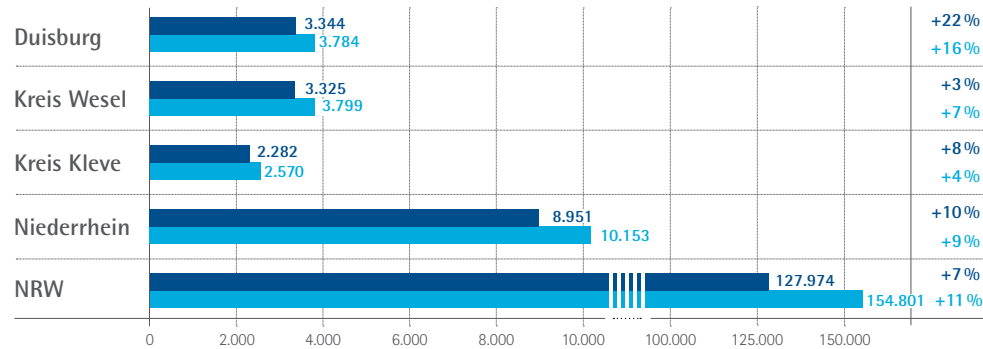

Ab- und Anmeldungen von Gewerben für ausgewählte Branchen am Niederrhein (2023)

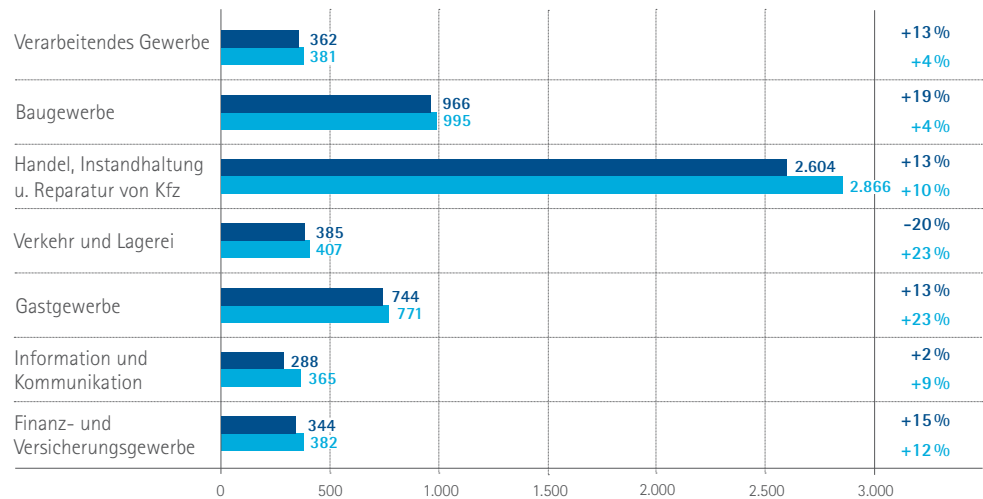

■ Gewerbeabmeldungen
■ Gewerbeanmeldungen

Die Prozentangaben beziehen sich auf die Veränderung gegenüber dem Vorjahr.

Quelle: IT.NRW; eigene Berechnungen der Niederrheinischen IHK

9. Eröffnete Unternehmensinsolvenzen

2020, 2021, 2022 und 2023 im Vergleich

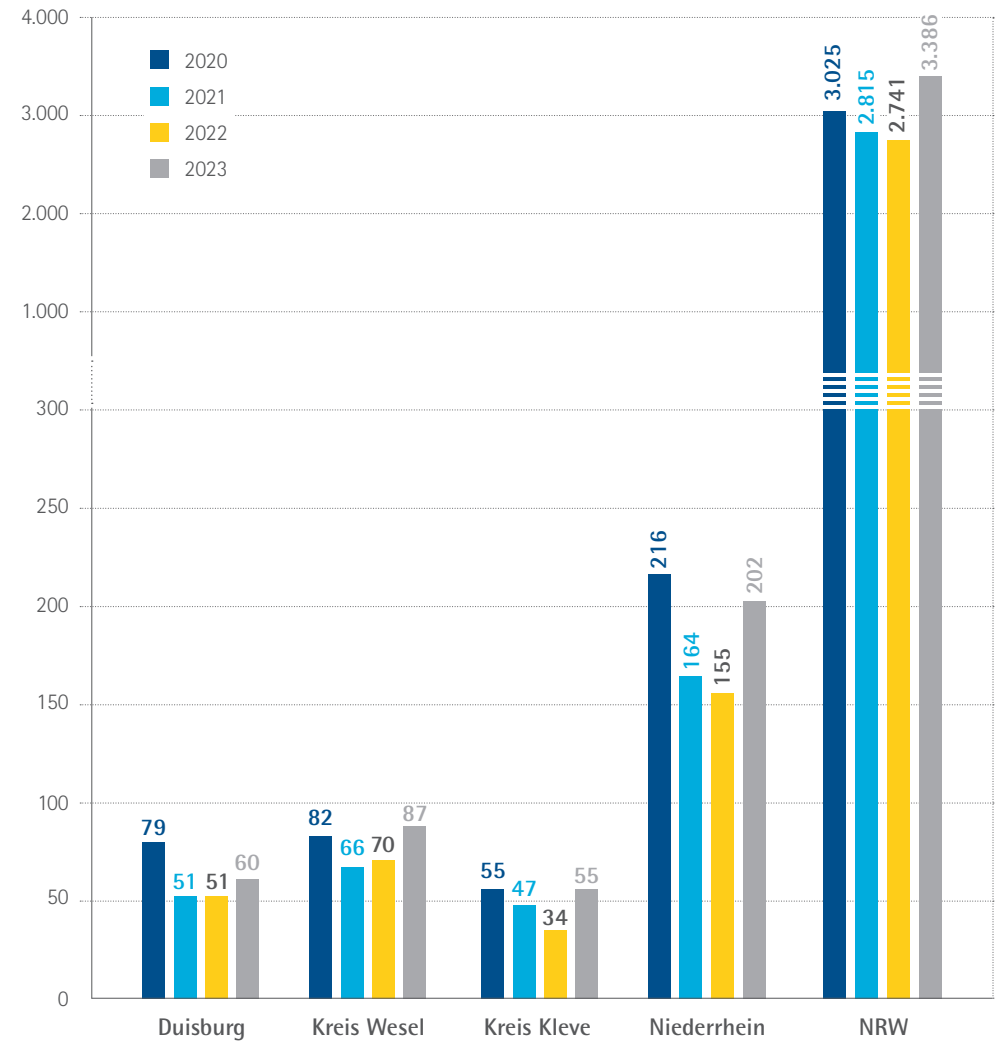

Der Bundesgesetzgeber hat im Frühjahr 2020 aufgrund der Covid-19-Pandemie eine Aussetzung der Insolvenzantragspflicht beschlossen. Die Regelungen wurden dabei im Laufe der Zeit an die jeweilige Entwicklung angepasst und galten bis zum 30.04.2021. Antragspflichtige Unternehmen sollten damit die Gelegenheit erhalten, ein Insolvenzverfahren durch Inanspruchnahme staatlicher Hilfen, gegebenenfalls aber auch im Zuge von Sanierungs- oder Finanzierungsvereinbarungen, abzuwenden.

Quelle: IT.NRW

10. Entwicklung der gewerblichen Mieten

Entwicklung der Ladenmieten



Mietpreis-
spiegel:

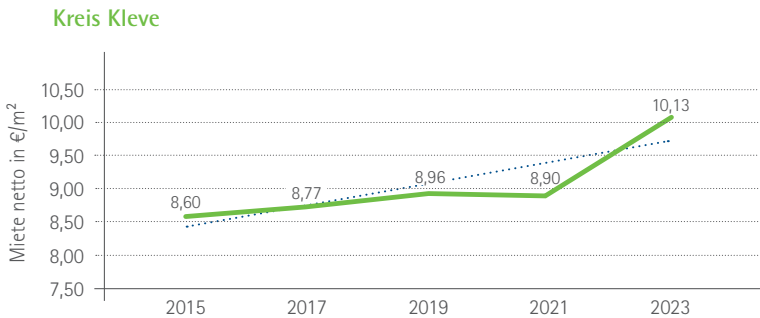
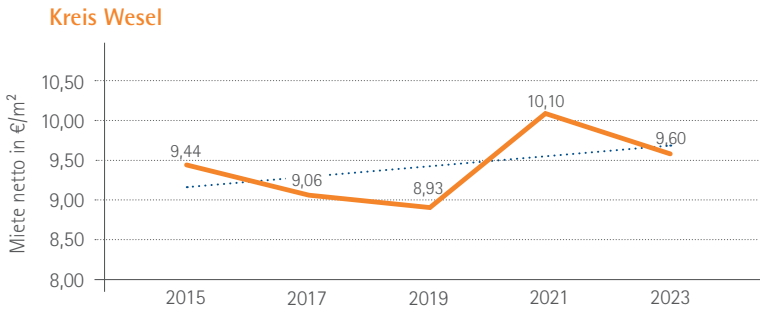
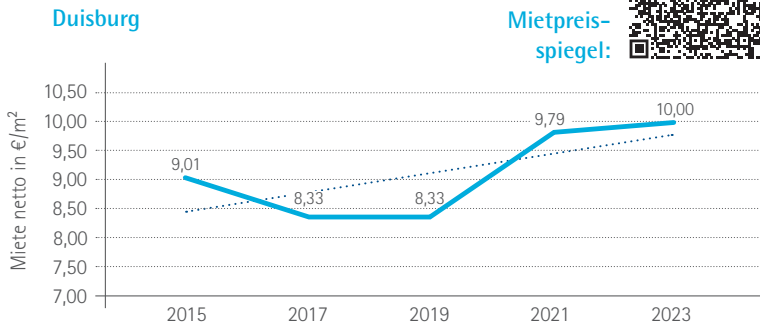

Darstellung der Medianwerte ohne Differenzierung nach Stadtteilen, Lagegunst oder Ausstattungskriterien. Der vollständige gewerbliche Mietpreisspiegel kann auf der Webseite der Niederrheinischen IHK unter folgendem Link abgerufen werden: www.ihk.de/niederrhein/mietpreisspiegel

Entwicklung der Mieten bei Hallen und Lagerflächen

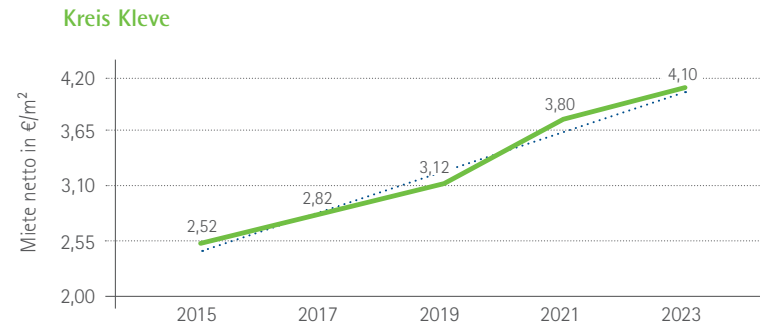
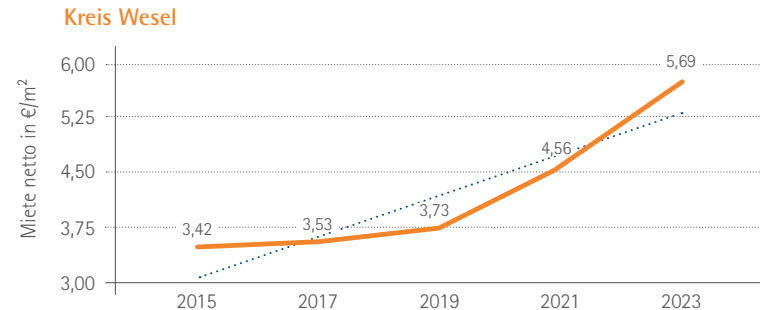
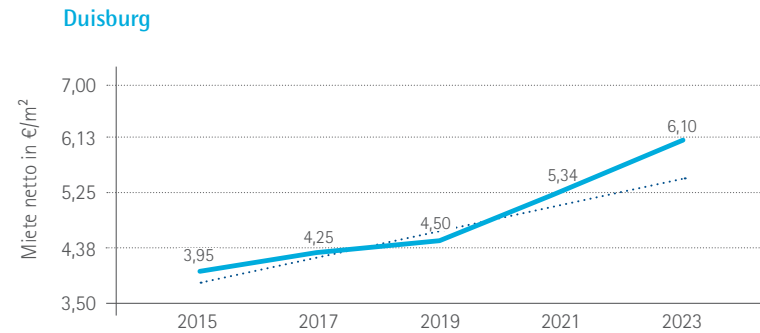

Darstellung der Medianwerte ohne Differenzierung nach Stadtteilen, Lagegunst oder Ausstattungskriterien. Der vollständige gewerbliche Mietpreisspiegel kann auf der Webseite der Niederrheinischen IHK unter folgendem Link abgerufen werden: www.ihk.de/niederrhein/mietpreisspiegel

Quelle: InWIS, Institut für Wohnungswesen, Immobilienwirtschaft, Stadt- und Regionalentwicklung GmbH und eigene Ausarbeitung, Stand 2023

Quelle: InWIS, Institut für Wohnungswesen, Immobilienwirtschaft, Stadt- und Regionalentwicklung GmbH und eigene Ausarbeitung, Stand 2023

11. IHK-Konjunkturbefragung

IHK-Konjunkturklimaindex Niederrhein

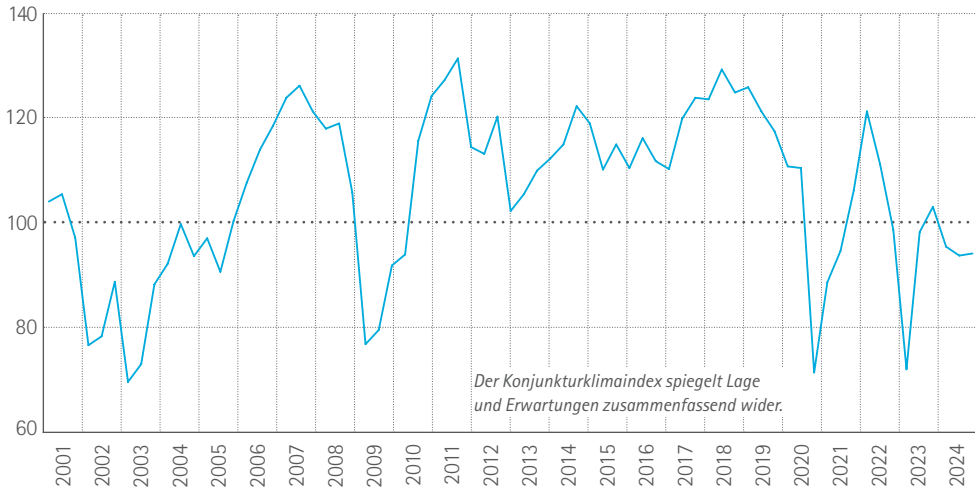

Geschäftslage und -erwartungen am Niederrhein

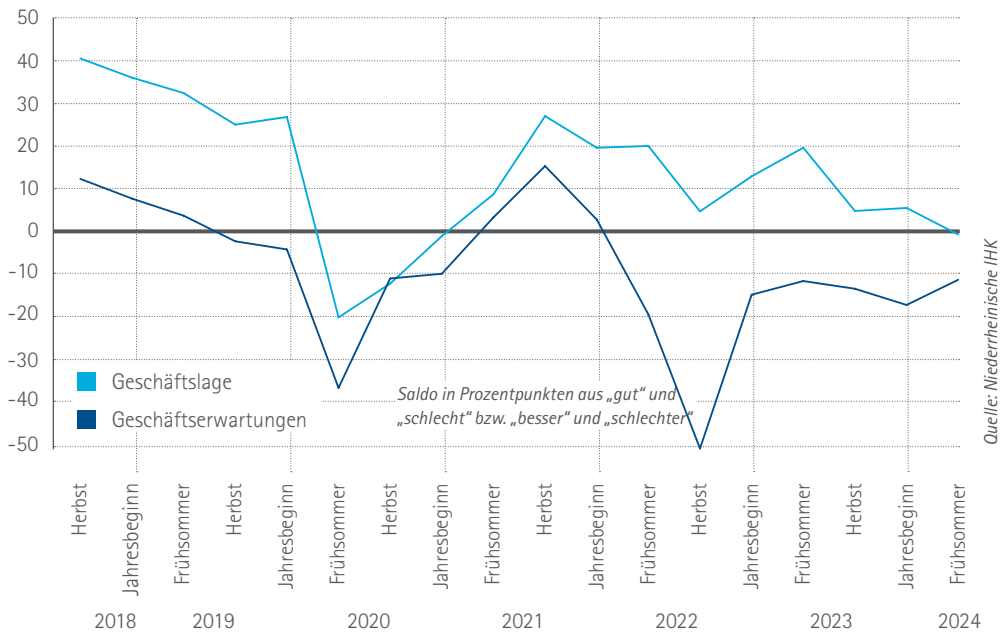

Bedeutendste Risiken für die Geschäftsentwicklung*

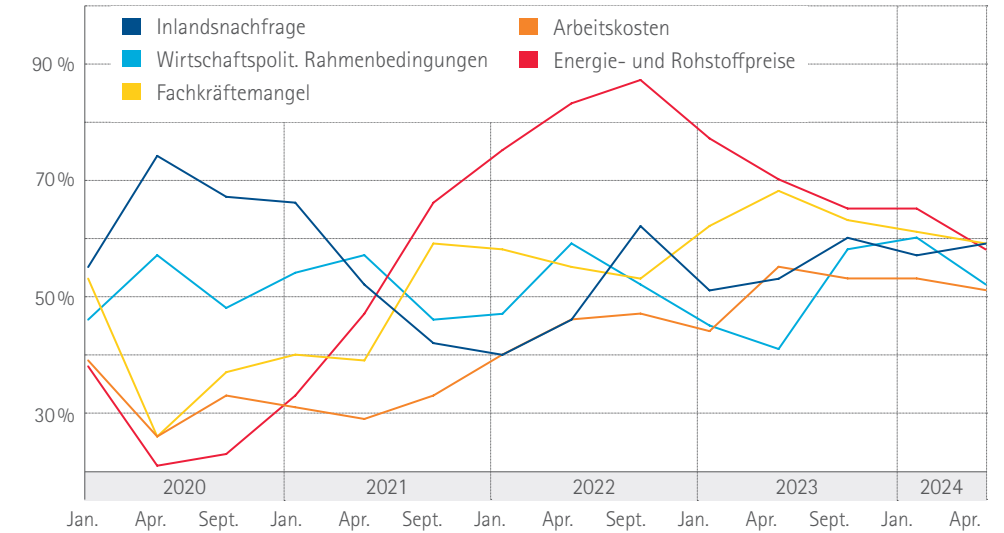

Einschätzung der Finanzlage*

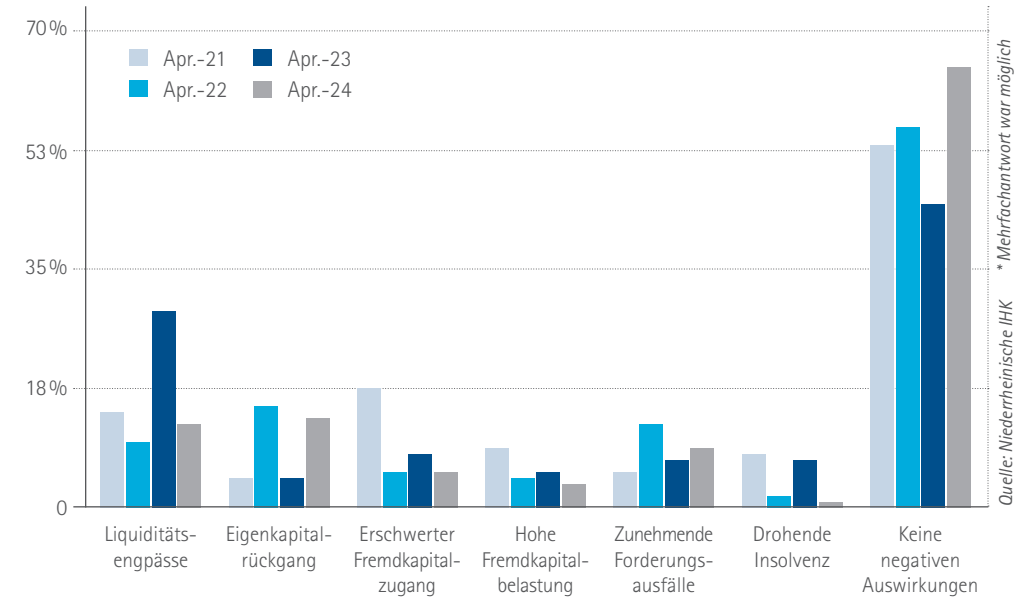

12. Sozialversicherungspflichtig Beschäftigte

Anteile einzelner Wirtschaftszweige in % aller sozialversicherungspflichtig Beschäftigten (2023)

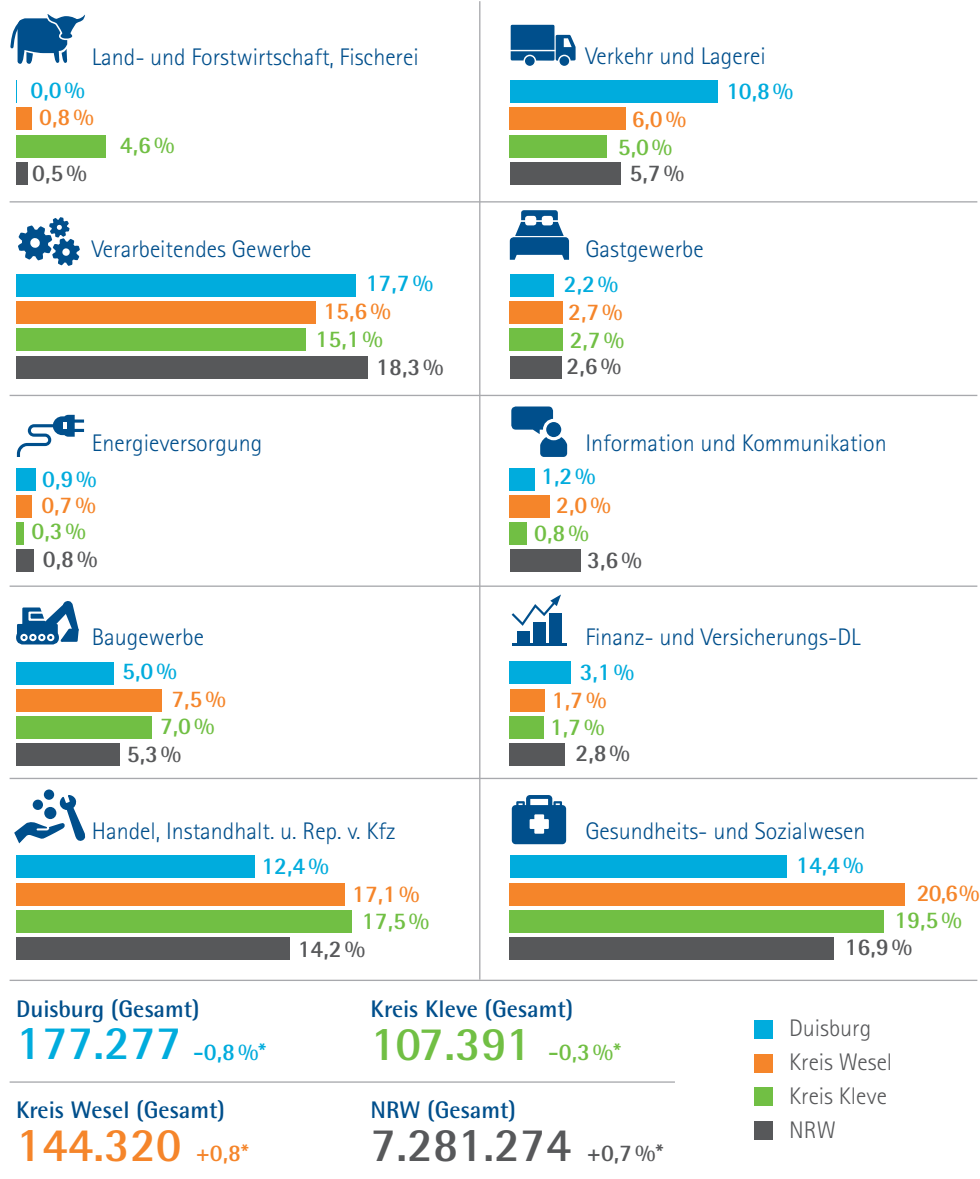

13. Ausbildung

Auszubildende und Ausbildungsbetriebe am Niederrhein (2023)

Auszubildende in...	♂♀	♂	♀
Metalltechnik	1.630	95 %	5 %
Elektrotechnik	1.046	96 %	4 %
Bau, Steine, Erden	317	79 %	21 %
Chemie, Physik, Biologie	263	85 %	15 %
Holz	32	87 %	13 %
Papier, Druck	52	48 %	52 %
Leder, Textil, Bekleidung	13	54 %	46 %
Nahrung und Genuss	85	80 %	20 %
Glas, Keramik, Schmuck und Edelsteine	2	100 %	0 %
Gewerbliche Sonderberufe	7	100 %	0 %
Auszubildende in gewerblichen Ausbildungsberufen insgesamt	3.447 3 %*	91 % 3 %*	9 % 9 %*
Industrie	462	56 %	44 %
Handel	2315	56 %	44 %
Banken	303	48 %	52 %
Versicherung	145	57 %	43 %
Hotel- und Gaststättengewerbe	367	61 %	39 %
Verkehrs- und Transportgewerbe	764	72 %	28 %
Sonstige Berufe	1950	53 %	47 %
Kaufmännische Sonderberufe	99	54 %	46 %
Auszubildende in kaufmännischen Ausbildungsberufen insgesamt	6.405 -2 %*	57 % +0 %*	43 % -5 %*
Auszubildende insgesamt	9.852 +0 %*	6.804 +1 %*	3.048 -4 %*
Ausbildungsbetriebe	2.655 +1 %*		

Quelle: Niederrheinische IHK, Stichtag 31.12.2023/* Veränderung zu 2022

Quellen: Statistik der Bundesagentur für Arbeit, Stichtag: 30.06.; eigene Berechnungen der Niederrheinischen IHK / *Veränderung zu 2022

14. Ausbildung

Neu abgeschlossene Ausbildungsverhältnisse am Niederrhein (2023)

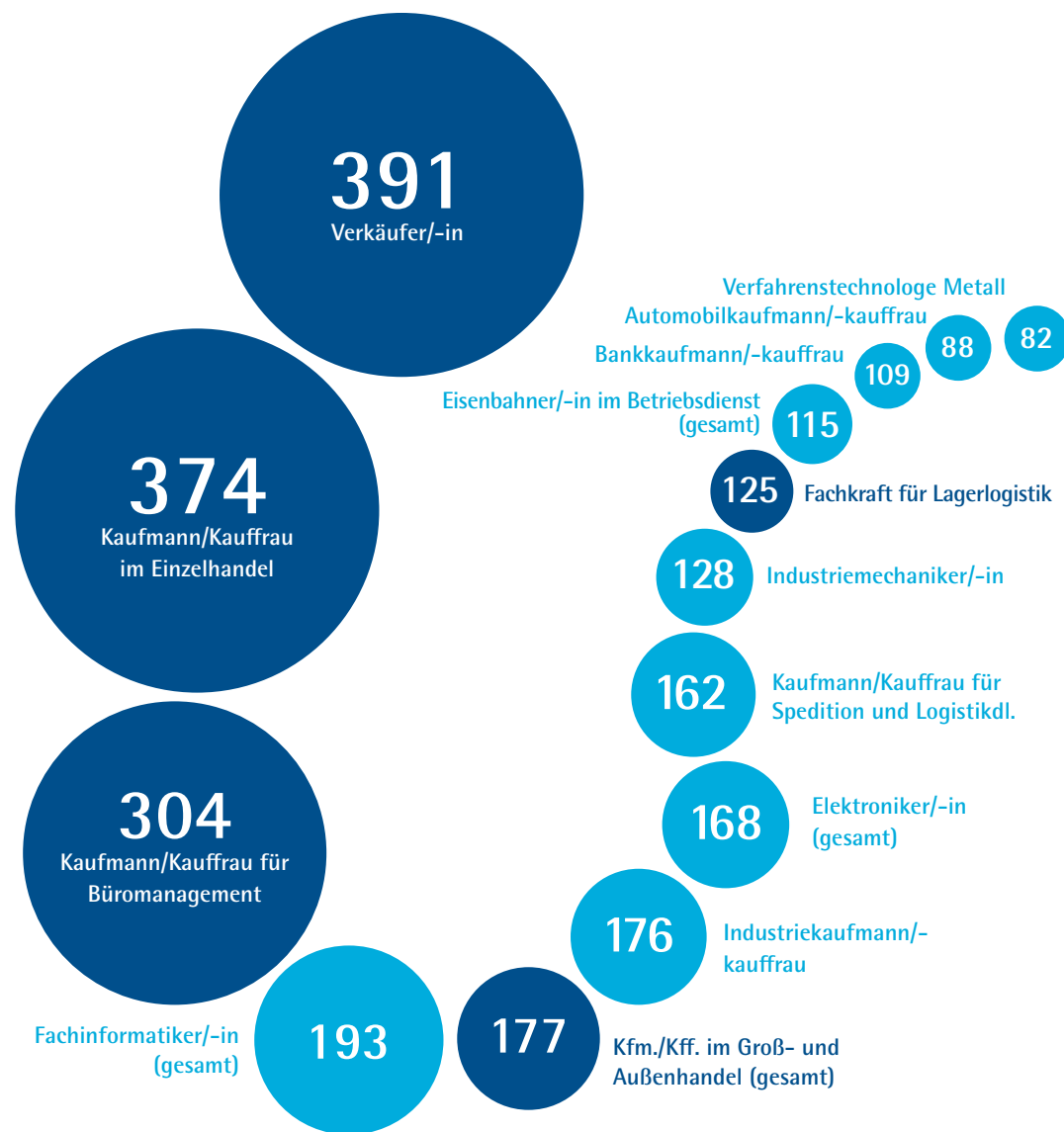

Berufe mit dem höchsten Zuwachs an Auszubildenden TOP 5*

1. Zerspanungsmechaniker/-in +50%
2. Eisenbahner/-in im Betriebsdienst (gesamt) +32%
3. Industriekaufmann/-kauffrau +28%
4. Maschinen- und Anlagenführer/in +28%
5. Tiefbaufacharbeiter/-in Schwerpunkt Straßenbauarbeiten +27%



Berufe mit dem stärksten Rückgang an Auszubildenden TOP 5*

1. Hotelfachmann/-fachfrau bzw. -kaufmann/-kauffrau -35%
2. Sport- und Fitnesskaufmann/-kauffrau -32%
3. Berufskraftfahrer/-in -24%
4. Fachkraft für Lagerlogistik -21%
5. Fachlagerist/-in + Kfm./Kff. für Vers. und Finanzen (gesamt) jeweils -16%

3.280
Ausbildungsberufe insgesamt

↘ -18%

2.301
Kaufmännische Ausbildungsberufe insgesamt

↘ -19%

979
Gewerblich-technische Ausbildungsberufe insgesamt

↘ -14%

*nur Berufe mit mindestens 30 neu abgeschlossenen Ausbildungsverhältnissen im Vorjahr
Quelle: Niederheinische IHK, Stand 31.12.2023

15. Arbeitsmarkt

Entwicklung der Arbeitslosenquote (2018-2024)

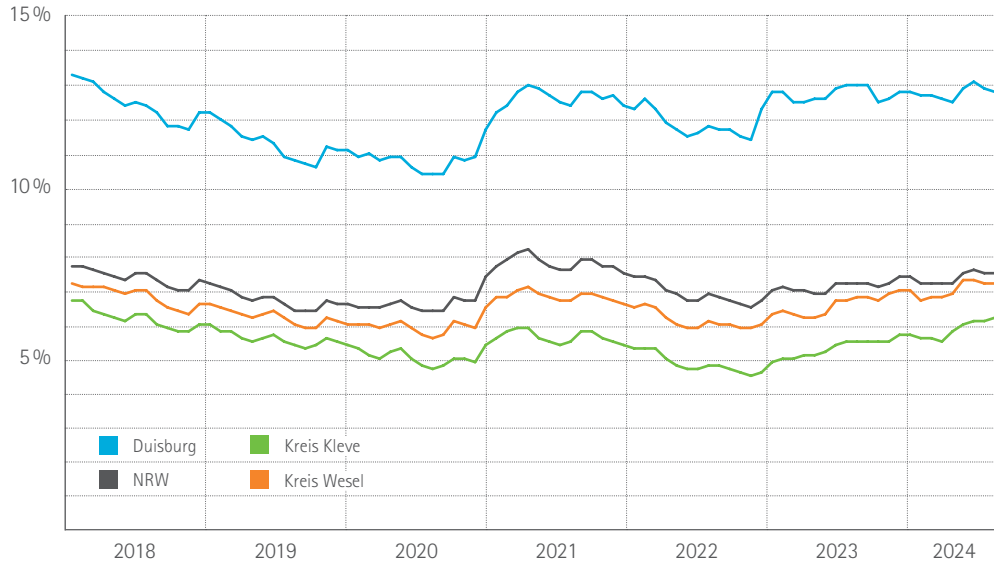

Relative Entwicklung der Arbeitslosenzahl der unter 25-Jährigen (2018-2024)
(Januar 2018 = 100%)

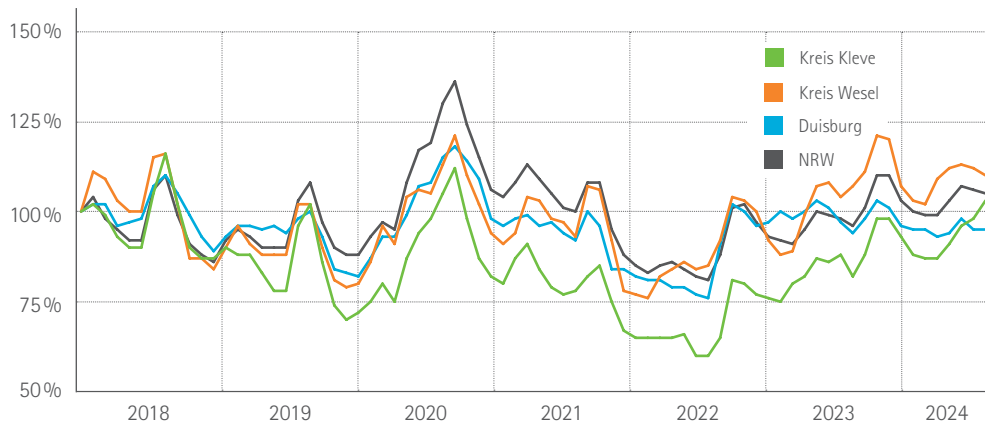

Quelle: Statistik der Bundesagentur für Arbeit; eigene Berechnungen der Niederrheinischen IHK

16. Arbeitslosenstruktur

im April 2024

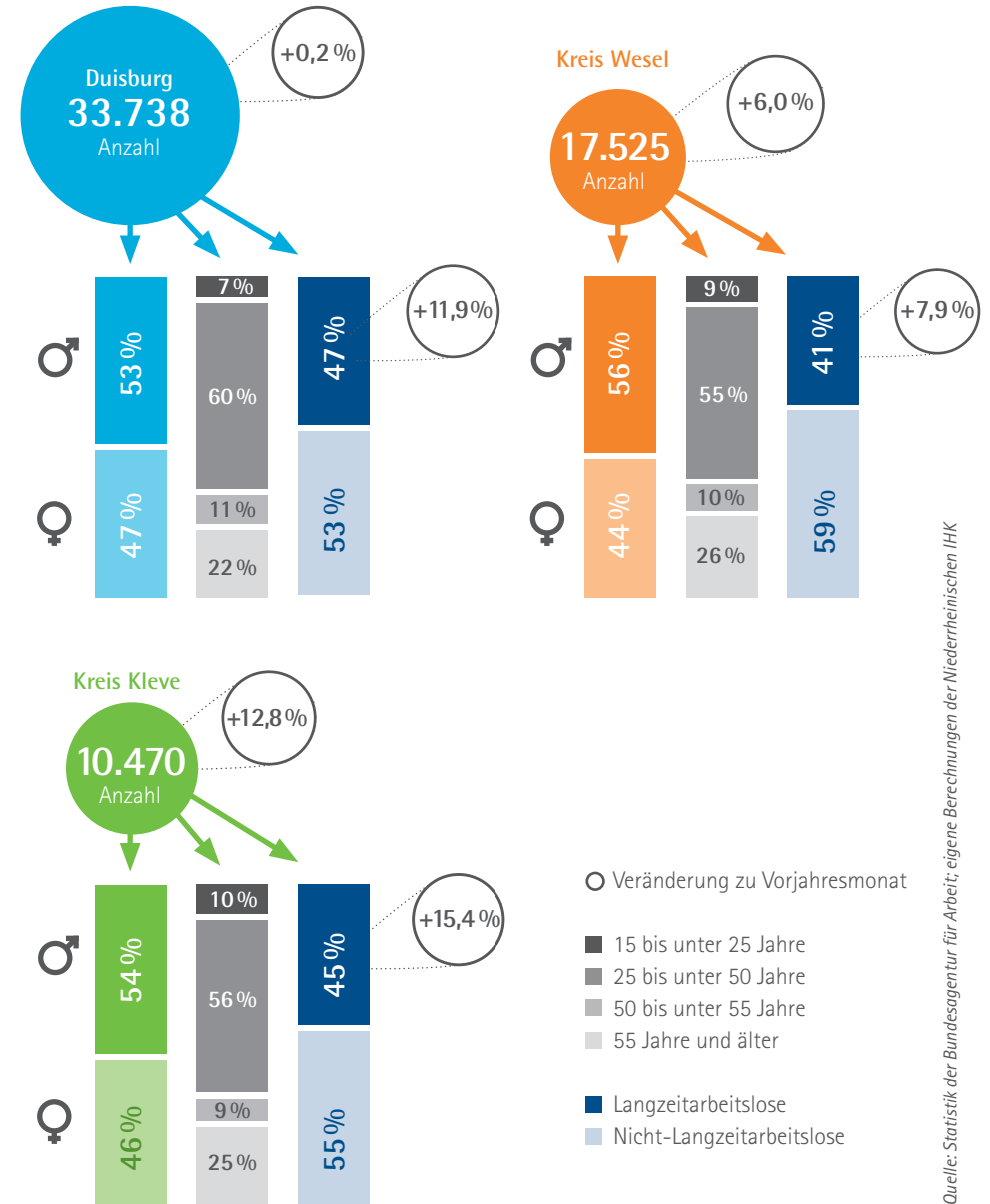

Quelle: Statistik der Bundesagentur für Arbeit; eigene Berechnungen der Niederrheinischen IHK

17. Kurzarbeit

Kurzarbeiter 2020 bis 2023

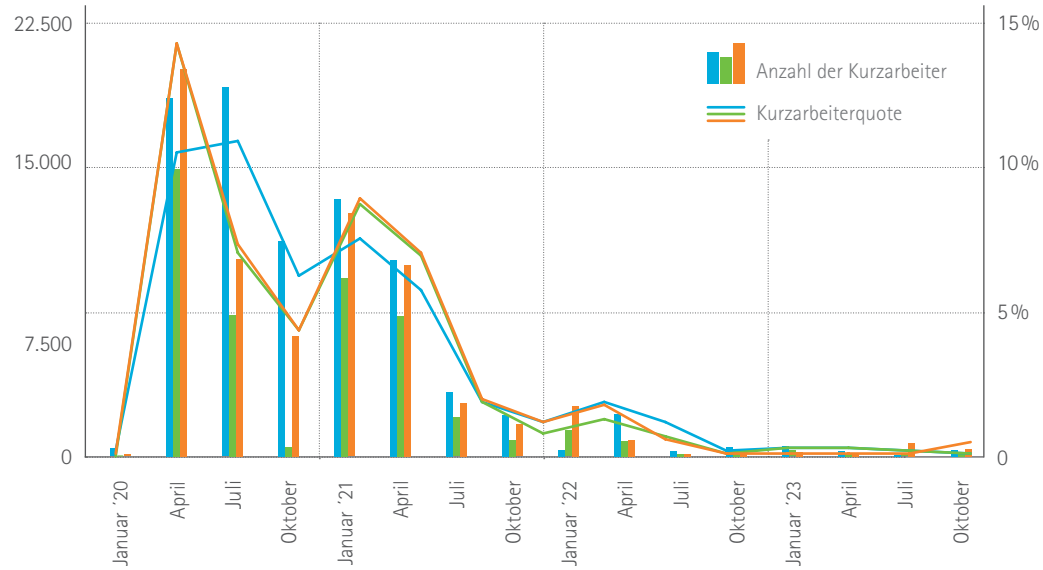

Kurzarbeitende Betriebe 2020 bis 2023

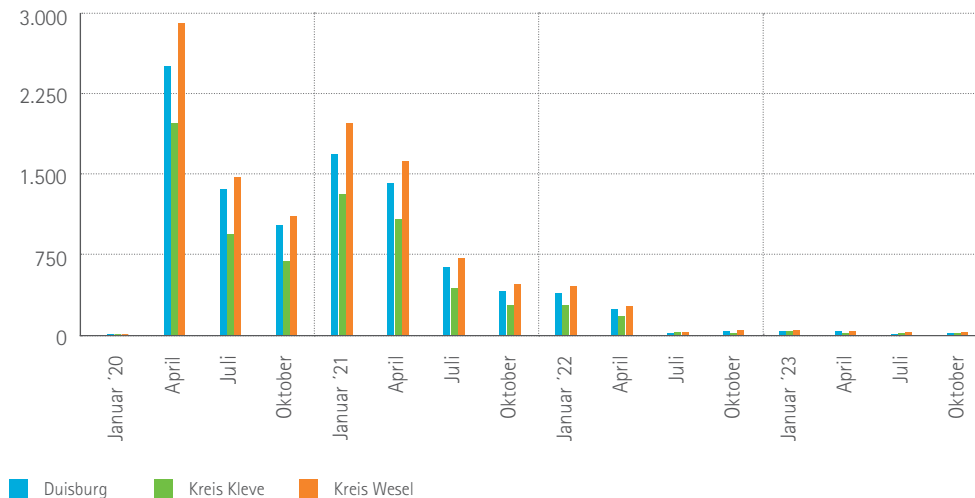

Die Kurzarbeiterquote ist der Anteil der Kurzarbeiter an den sozialversicherungspflichtig Beschäftigten. Nur konjunkturelle Kurzarbeit.

18. Verarbeitendes Gewerbe

Verarbeitendes Gewerbe, Bergbau und Gewinnung von Steinen und Erden (2023)

	Betriebe*	Veränderung zu 2022	Beschäftigte*	Veränderung zu 2022	Gesamtumsatz in Mio. Euro	Veränderung zu 2022	Exportquote
Duisburg	135	+2,3 %	30.814	+1,0 %	13.685	-2,4 %	28,6 %
Kreis Wesel	222	+2,8 %	20.527	+2,6 %	7.031	+0,5 %	46,1 %
Kreis Kleve	188	+1,1 %	14.695	+1,2 %	5.165	-1,2 %	47,2 %
IHK-Bezirk	545	+2,1 %	66.036	+1,5 %	25.881	-1,4 %	37,1 %
NRW	10.399	+0,2 %	1.230.938	+0,4 %	401.989	-2,2 %	45,0 %

Ausgewählte Branchen des Verarbeitenden Gewerbes am Niederrhein (2023)

Wirtschaftszweig	Betriebe*	Veränderung zu 2022	Beschäftigte*	Veränderung zu 2022	Gesamtumsatz in Mio. Euro	Veränderung zu 2022	Exportquote
Herstellung von Nahrungs- und Futtermitteln	80	+2,6 %	7.479	+8,6 %	3.369	+25,6 %	38,4 %
Chemische Industrie	34	+/-0,0 %	5.685	-2,6 %	3.323	-19,5 %	63,4 %
Metallerzeugung und -bearbeitung	15	+/-0,0 %	19.891	+1,4 %	10.853	-6,0 %	24,9 %
Herstellung von Metallzeugnissen	78	+5,4 %	4.112	+5,9 %	950	+20,9 %	26,8 %
Maschinenbau	67	-6,9 %	10.343	-0,7 %	3.080	+4,3 %	60,7 %

Quelle: IT.NRW; Betriebe im Verarbeitenden Gewerbe, Bergbau sowie Gewinnung von Steinen und Erden mit 20 und mehr Beschäftigten; eigene Berechnungen der Niederrheinischen IHK *Stichtag 30.09.

Quelle: Bundesagentur für Arbeit; Berechnungen der Niederrheinischen IHK

19. Stahlproduktion

Stahlstandort Niederrhein (2023)



Welt-Rohstahlerzeugung

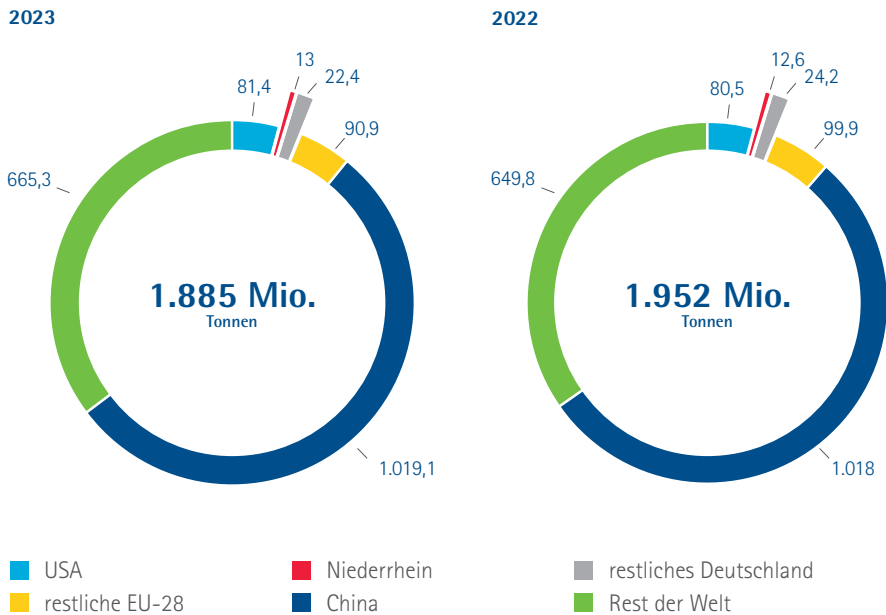

20. Schiffsumschlag in den Häfen am Niederrhein

im Jahr 2023

Häfen und Ladestellen	Schiffsumschlag in Tausend Tonnen	Veränderung zu 2022
Duisburger Hafen AG	10.814	-5,9 %
thyssenkrupp Steel Europe AG, Hafen Schwelgern	19.628	+3,3 %
HKM GmbH, Hafen Huckingen	8.323	+1,9 %
InfraTec	99	-18,4 %
Venator	26	+54,9 %
thyssenkrupp Steel Europe AG, Hafen Walsum-Süd	1.999	+2,6 %
Duisburger Häfen	40.889	+0,4 %
DeltaPort GmbH & Co. KG	2.307	-19,4 %
Solvay Infra GmbH	240	-15,9 %
Rheinhafen Orsoy	1.322	-46,1 %
Häfen Kreis Wesel	3.869	-30,8 %
Rhein-Waal-Terminal GmbH	531	-13,1 %
KLK Emmerich GmbH	159	-21,6 %
Häfen Kreis Kleve	691	-15,2 %
Insgesamt	45.449	-3,6 %

Quelle: Zusammenstellung der Niederrheinischen IHK nach Angaben der Häfen und Ladestellen

Quelle: World Steel Association; eigene Zusammenstellung nach Angaben der Unternehmen



21. Tourismus

Entwicklung der Übernachtungen am Niederrhein¹⁾

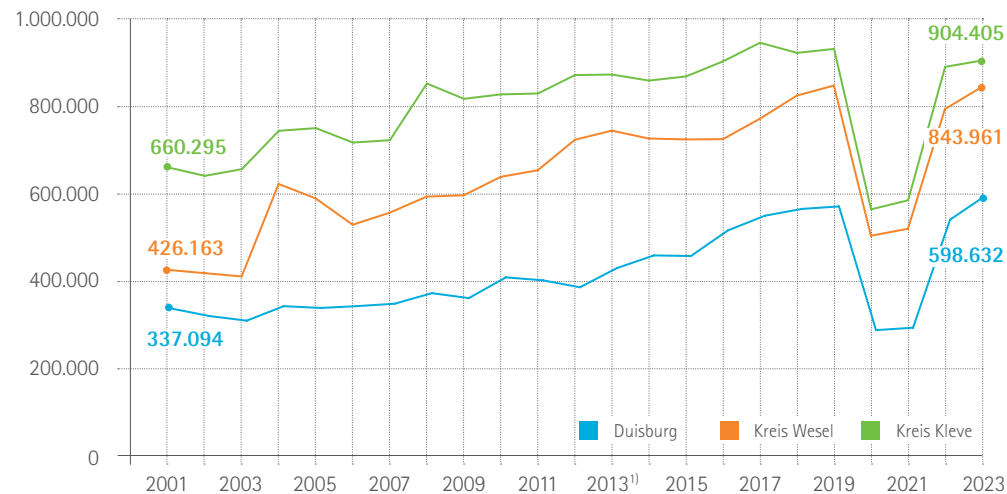

¹⁾ Ab Januar 2012: Beherbergungsbetriebe ab 10 Betten, einschließlich Campingplätze (Touristik-Camping) ab 10 Stellplätzen; vorher: Beherbergungsbetriebe mit 9 und mehr Gästebetten sowie ab 2004 Campingplätze ohne Dauercamping

Tourismusbetriebe und Bettenbestand am Niederrhein

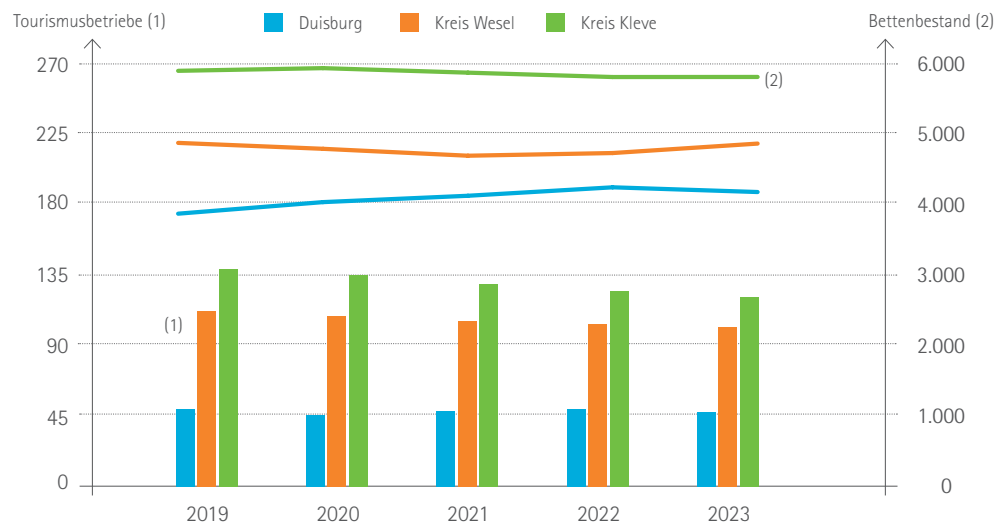

Quelle: IT.NRW

22. Einzelhandelskaufkraft Prognose 2024

Gebiet	Einzelhandelskaufkraft je Einwohner in Euro	Einzelhandelskaufkraft je Einwohner – Index (Deutschland = 100)	Einzelhandelszentralität ¹⁾
Duisburg	6.459	85,6	107,6
Kreis Wesel	7.424	98,4	91,9
Alpen	7.942	105,2	51,8
Dinslaken	7.653	101,4	93,8
Hamminkeln	7.834	103,8	80,8
Hünxe	8.226	109,0	55,9
Kamp-Lintfort	6.612	87,6	99,6
Moers	7.227	95,8	106,8
Neukirchen-Vluyn	7.527	99,7	72,4
Rheinberg	7.780	103,1	67,1
Schermbbeck	8.062	106,8	63,3
Sonsbeck	7.745	102,6	- ²⁾
Voerde	7.099	94,1	94,6
Wesel	7.261	96,2	109,7
Xanten	7.621	101,0	95,5
Kreis Kleve	7.010	92,9	110,3
Bedburg-Hau	7.141	94,6	75,7
Emmerich	6.406	84,9	93,4
Geldern	7.429	98,4	113,7
Goch	6.904	91,5	111,9
Issum	7.515	99,6	59,6
Kalkar	7.173	95,0	86,1
Kerken	7.884	104,5	100,2
Kevelaer	7.279	96,4	105,3
Kleve	6.518	86,4	192,7
Kranenburg	5.973	79,1	96,8
Rees	7.239	95,9	89,5
Rheurdt	8.089	107,2	- ²⁾
Straelen	7.533	99,8	119,9
Udem	7.140	94,6	- ²⁾
Wachtendonk	7.499	99,4	- ²⁾
Weeze	6.298	83,4	59,3
NRW	7.449	98,7	101,3

¹⁾ Die Zentralität des Einzelhandels kann als Quotient aus dem Index des Einzelhandelsumsatzes und dem Index der einzelhandelsrelevanten Kaufkraft, multipliziert mit dem Faktor 100 berechnet werden. Sie kann als Indikator für das Ausmaß des Kaufkraftabflusses bzw. -zuflusses im Vergleich zum gesamten Bundesgebiet interpretiert werden.

²⁾ Zentralitätszahlen werden nur für Gemeinden ab 10.000 Einwohnern herausgegeben.

23. Gewerbesteuer

Entwicklung der Einnahmeschwerpunkte:
Ist-Aufkommen 2023 gegenüber Ansatz 2023

Gebiet	Gewerbesteuer	Grundsteuer B	Einkommensteueranteil	Umsatzsteueranteil
	in EUR	in EUR	in EUR	in EUR
Stadt Duisburg*	/	/	/	/
Alpen	8.371.810	-5.471	-308.048	4.917
Dinslaken	5.020.440	86.899	-1.227.576	-15915
Hamminkeln*	/	/	/	/
Hünxe	3.474.537	-108.089	-209.603	-109.282
Kamp-Lintfort	5.926.878	29.138	-368.162	-282.055
Moers	13.861.092	-119.500	1.093.587	1.231.118
Neukirchen-Vluyn	4.286.292	-26.388	-590.282	6.487
Rheinberg	17.262.449	91.706	-871.857	11.703
Schermbeck	-107.251	-39.310	-108.120	-272.121
Sonsbeck	1.985.971	-18.097	-182.414	2.842
Voerde	-556.195	-111.969	529.700	59.185
Wesel	-3.285.457	-103.812	-1.901.659	14.303
Xanten	354.758	-27.189	-342.307	35.840
Bedburg-Hau	1.051.538	35.446	684.352	149.633
Emmerich	26.257.194	6.089.727	12.435.894	2.840.279
Geldern	2.298.146	-78.014	-1.003.623	23.394
Goch	4.063.563	11.266	34.365	2.490
Issum	2.800.130	189	-157.071	-64.404
Kalkar	3.928.185	135.933	-253.678	3.705
Kerken	1.121.544	-25.318	-264.562	8.165
Kevelaer	802.003	2.466	856.708	51.977
Kleve	5.466.009	347.292	225.029	90.268
Kranenburg	395.875	-2.614	-211.511	-1.618
Rees	1.723.168	16.158	-751.148	-124.112
Rheurdt	-17.554	8.423	-98.814	-13.956
Straelen	3.614.025	-46.134	751.430	23.015
Udem	2.544.826	19.705	-160.325	2.635
Wachtendonk	2.047.926	3.924	-236.907	4.177
Weeze	2.657.993	19.754	-157.797	5.235

* Keine Daten vorliegend.
Quelle: Angaben der Städte und Gemeinden

24. Kommunalfinanzen

Gewerbesteuerhebesätze der Gemeinden am Niederrhein (2024) und deren Entwicklung seit 2019

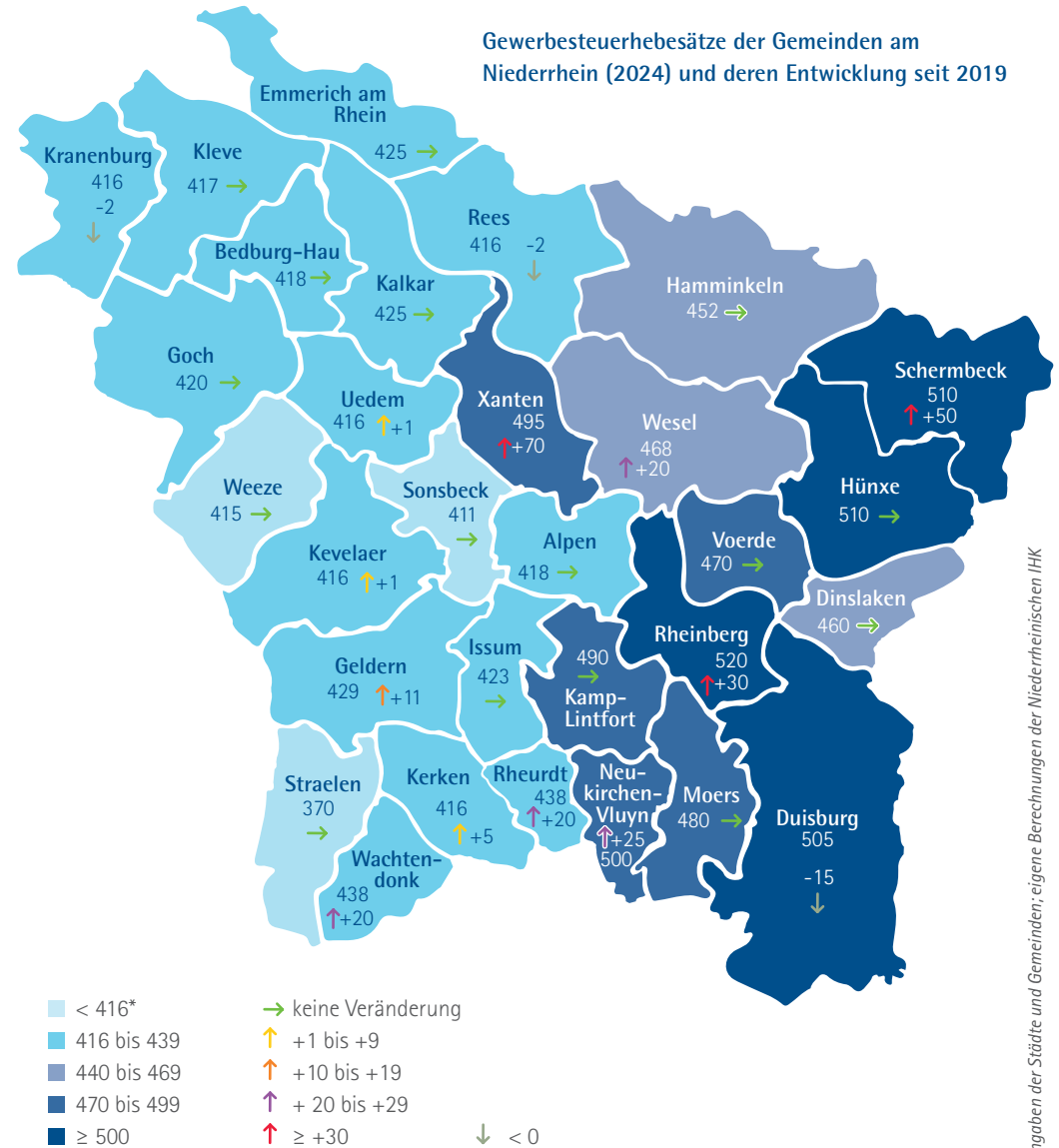

Die ausgewiesenen Werte für 2024 basieren auf den Angaben der Kommunen, Stand März 2024. Da einige der Kommunen zum Zeitpunkt der Drucklegung die Haushalte noch nicht beschlossen hatten, sind noch Veränderungen möglich. Die Pfeile geben die Veränderung des Gewerbesteuerhebesatzes in Prozentpunkten gegenüber 2019 an.

* fiktiver Hebesatz NRW (2024)



**Niederrheinische Industrie-
und Handelskammer**
Duisburg · Wesel · Kleve zu Duisburg