



Kommunalfinanzbericht Metropole Ruhr 2022

Lage vergleichsweise gut – Erwartung schlecht –
alte Probleme und neue Krisen sind zu meistern

Kommunalfinanzbericht

Metropole Ruhr 2022

**„Lage vergleichsweise gut – Erwartung schlecht
Alte Probleme und neue Krisen sind zu meistern“**

Herausgeben vom:

Regionalverband Ruhr
Die Regionaldirektorin
Bereich Wirtschaftsführung
Kronprinzenstraße 35
D-45128 Essen

T: +49 (0)201 2069-0
F: +49 (0)201 2069-500
www.rvr.ruhr

Redaktionelle Betreuung:

Adrienne Ecke
ecke@rvr.ruhr

Verfasst von:

Martin Junkernheinrich
Gerhard Micosatt

ISBN 978-3-939234-69-2

Bibliografische Information der Deutschen Nationalbibliothek:
Die Deutsche Nationalbibliothek verzeichnet diese Publikation in der
Deutschen Nationalbibliografie; detaillierte bibliografische Daten
sind im Internet über <http://dnb.dnb.de> abrufbar.

Essen, im April 2023

VORWORT

Die Kommunen im Ruhrgebiet trotzen der Krise. So jedenfalls scheint es, wenn der Blick auf die Kommunalfinanzen gerichtet wird. Entgegen den Erwartungen wiesen sie auch 2021 einen kameralen Überschuss von 376 Mio. Euro (74 Euro/Ew.) auf. Er ist zwar um knapp die Hälfte geschrumpft, erwartet worden war aber ein deutliches Defizit. Dazu beigetragen haben, dass der Bund und das Land die Kosten der Coronapandemie in einem hohen Maße aufgefangen haben und der konjunkturelle Einbruch weniger stark ausfiel.

Als Erfolg ist auch zu bewerten, dass das Haushaltsergebnis der Ruhrgebietskommunen im Durchschnitt der Jahre 2016 bis 2021 mit 87 Euro je Einwohner:in sogar besser ausfällt als der Durchschnitt der westdeutschen Kommunen insgesamt mit 77 Euro. Damit haben sich die Kommunalfinanzen im Ruhrgebiet gegenüber früheren Jahrzehnten deutlich verbessert.

Die Konsolidierung, zu der neben den umfassenden eigenen Anstrengungen auch die gute Konjunktur der Jahre 2011 bis 2019, die deutlich erhöhte Beteiligung des Bundes an den kommunalen Sozialausgaben, die niedrigen Zinsen und nicht zuletzt der Stärkungspakt Stadtfinanzen des Landes Nordrhein-Westfalen beigetragen haben, hat die kommunalen Haushalte aus der Vergeblichkeitsfalle herausgeführt und ihnen neue Spielräume eröffnet.

Die Konsolidierung hat aber auch ihren Preis. Das Ruhrgebiet wie Nordrhein-Westfalen insgesamt ist „die“ Hochsteuerregion in Deutschland und die Investitionstätigkeit ist bundesweit mit am geringsten. Das schwächt den Standort. Zudem sind die räumlichen Disparitäten nicht geringer geworden und es lastet immer noch das Altschuldenproblem auf den Kommunen. Das alles belastet den Strukturwandel in der Region. Dennoch zeigt die Arbeit in den Kommunen Wirkung. Sie sind auf einem guten Weg.

Gleichwohl können die Risiken, denen sich alle Kommunen momentan gegenübersehen, nicht ausgeblendet werden. Der im Februar 2021 begonnene russische Angriffskrieg gegen die Ukraine hat, um mit den Worten von Bundeskanzler Scholz zu sprechen, eine Zeitenwende bewirkt. Die Auswirkungen der dadurch ausgelösten Veränderungen können dabei noch nicht wirklich eingeschätzt werden. Gleichwohl hat sich die deutsche Wirtschaft bisher sehr robust gezeigt. Der 27. Finanzbericht Metropole Ruhr¹ zeigt somit die paradoxe Situation erfolgreicher regionaler Konsolidie-

rung in der Krise bei gleichzeitig ungünstigen Aussichten für die kommenden Jahre.

Mit dem vorliegenden Finanzbericht Metropole Ruhr wird das Berichtssystem geändert. Um die umfangreiche Analyse künftig noch besser zu kommunizieren, wird es künftig einen Kernbericht geben, der die zentralen Ergebnisse und Schlussfolgerungen konzentriert zusammenfasst. Daneben soll ein Fachbericht mit jährlich wechselndem Schwerpunkt eine Problematik besonders vertiefen. In diesem Jahr wird das der Sozialbereich sein, dessen Veränderungen auch durch ein erweitertes Analysekonzept aufgegriffen werden.

Die empirische Analysestruktur ist differenzierter angelegt und der räumliche Vergleich der Metropole Ruhr erweitert worden. Dies wird in einem separaten statistischen Tabellenband dokumentiert, der die Berichtsstruktur abrundet. In der empirischen Grundstruktur besteht der Finanzbericht damit weiterhin aus

- einem Raster zentraler Haushaltseckdaten zur laufenden Beobachtung der Gemeindefinanzen,
- einem System finanzwirtschaftlicher Indikatoren zur problemorientierten Beurteilung der kommunalen Finanz- und Haushaltssituation sowie
- einer Auswahl nicht-finanzieller Indikatoren zur sozioökonomischen Lage und Entwicklung.

Die umfassenden Auskünfte können dem statistischen Tabellenband entnommen werden, der dem Kernbericht angehängt ist. Er wurde im Aufbau übersichtlicher gestaltet, so dass Informationen auch leichter gefunden werden können.

An dieser Stelle sei nicht versäumt, den Mitarbeitenden von IT.NRW und des Statistischen Bundesamtes für die gute Zusammenarbeit zu danken.²

Essen,
im April 2023

Karola Geiß-Netthöfel
Markus Schlüter

1 Eine Übersicht über die Berichte findet sich im Anschluss an das Literaturverzeichnis.

Die finanzwirtschaftliche Berichterstattung erfolgt im Rahmen der Raumbearbeitung und Strukturberichterstattung für das Ruhrgebiet gemäß § 4 Abs. 1 Nr. 5 RVRG – Gesetz über den

Regionalverband Ruhr vom 03.02.2004 (GV. NRW, S. 96) zuletzt geändert durch Gesetz vom 13.04.2022 (GV.NRW, S. 490).

2 Frau S. Schwirling, Herrn J. Kirstein (IT.NRW Information und Technik Nordrhein-Westfalen), Frau I. Vogel und Frau S. Putz (Statistisches Bundesamt).

Inhaltsverzeichnis

Vorwort	3	
Verzeichnis der Abbildungen	4	
Verzeichnis der Tabellen	4	
1	Gesamtlage: Überschüsse in 2021	5
2	Ein- und Auszahlungen: Änderungen 2020/2021	6
3	Investitionen: Niedriges Niveau unverändert	7
4	Sozialausgaben: Weit überproportionale Belastung	8
5	Steuereinnahmen und Allgemeine Zuweisungen	9
6	Verschuldung	10
7	Bewertung und Erwartungen	12
8	Handlungsbedarfe	13
Literaturauswahl	15	
Tabellen	16	

Verzeichnis der Abbildungen

Abb. 1:	Kommunaler Finanzmittelsaldo 2000 bis 2021	5
Abb. 2:	Kommunaler Finanzmittelsaldo 2021 und im Durchschnitt 2016 bis 2021: Ruhrgebiet im Vergleich der Flächenländer	6
Abb. 3:	Strukturkomponenten des Finanzmittelsaldos 2021 der Ruhrgebietskommunen	6
Abb. 4:	Entwicklung ausgewählter Komponenten des Finanzmittelsaldos im Ruhrgebiet 2020/2021	7
Abb. 5:	Ein- und Auszahlungen für Investitionen – Niveau 2021 und Veränderung gegenüber dem Vorjahr	8
Abb. 6:	Auszahlungen für Sozialtransfers netto 2021	8
Abb. 7:	Sozialtransfers sowie Investitionen und anlagebezogene Auszahlungen 2020	9
Abb. 8:	Ein- und Auszahlungen für Sozialtransfers – Niveau 2020 und Veränderung gegenüber dem Vorjahr	9
Abb. 9:	Einzahlungen aus Steuern und allgemeinen Zuweisungen – Niveau 2021 und Veränderung gegenüber dem Vorjahr	10
Abb. 10:	Entwicklung der Kredite zur Liquiditätssicherung im Ruhrgebiet von 1990 bis 2020	11

Verzeichnis der Tabellen

Tab. 1:	Finanzmittelsaldo 2011 bis 2021 und seine Zusammensetzung	16
Tab. 2:	Kommunale Kredite und Auszahlungen für Zinsen im Kernhaushalt 2021	17
Tab. 3:	Kommunale Steuereinnahmen (netto) 2011 bis 2021 und ihre Zusammensetzung	18
Tab. 4:	Gewerbesteuer 2011 bis 2021	19
Tab. 5:	Grundsteuer B 2011 bis 2021	20
Tab. 6:	Auszahlungen für soziale Leistungen 2011 bis 2021 und ihre Zusammensetzung	21

1 Gesamtlage: Überschüsse in 2021

Wider die Erwartung zu Beginn des Jahres 2021 haben die Kommunen im Ruhrgebiet ihre Haushalte in der Finanzrechnung mit einem kameralen Überschuss³ in Höhe von 376 Mio. Euro (74 Euro/Ew.) abschließen können (vgl. Tab. 1).⁴ Krisenbedingt fiel er aber um knapp die Hälfte geringer aus als im Vorjahr (-47,0 %). Hinter dem regionalen Gesamtwert ist allerdings zu erkennen, dass drei der elf kreisfreien Städte und 19 der 42 kreisangehörigen Gemeinden Fehlbeträge von zusammen -224 Mio. Euro verbuchen mussten. Dem standen in den übrigen 31 Städten und Gemeinden Überschüsse von 487 Mio. Euro gegenüber. Im Vergleich zu 2020 hatte sich die Zahl der Kommunen mit Defiziten um zwei erhöht, während der Fehlbetrag um 12 Mio. Euro geringer ausfiel. Gravierender fällt die Halbierung der Überschüsse (-44,8 %) ins Gewicht. Kein Kreis verzeichnete ein Defizit. Ihr Überschuss betrug 106 Mio. Euro. Der Regionalverband Ruhr verbuchte einen Überschuss von 7 Mio. Euro.

– Besser als der Durchschnitt –

Fiskalisch sind die Ruhrgebietskommunen damit bisher gut durch die pandemiebedingte Krise gekommen. Insbesondere im Vergleich zu früheren Krisen

konnte dank der Stützungsmaßnahmen von Bund und Land ein Absturz vermieden werden (vgl. Abb. 1). 2021, und auch im Durchschnitt der Jahre 2016 bis 2021, fällt das Gesamtergebnis sogar besser aus als im bundesweiten Durchschnitt (vgl. Abb. 2). Die deutschen Kommunen erreichten im Jahr 2021 in den Kernhaushalten durchschnittlich „nur“ einen Überschuss von 61 Euro je Einwohner:in (4,6 Mrd. Euro). In der Nähe dieses Bundesdurchschnitts lagen jedoch nur sechs Länder. Deutlich ins Minus gerutscht sind die Kommunen in Sachsen-Anhalt und Niedersachsen (rd. -53 Euro/Ew.). Dagegen haben die Kommunen in Mecklenburg-Vorpommern, Thüringen und Brandenburg hohe Überschüsse von bis zu 209 Euro je Einwohner:in erzielen können. An der Spitze lagen aber die rheinland-pfälzischen Gemeinden und Gemeindeverbände (257 Euro/Ew.), wobei der „BioNTech-Effekt“ lokal gewirkt haben dürfte.

– Kassenkredite behindern den weiteren Strukturwandel –

Zumindest fiskalisch konnten die Ruhrgebietskommunen nach 10 Jahren Stärkungspakt Stadtfinanzen NRW mit eigenen Konsolidierungsanstrengungen aber auch strukturellen Stützungsmaßnahmen des Bundes einen deutlichen Fortschritt erzielen. Der Überschuss wurde

erneut zur Tilgung von Liquiditätskrediten genutzt. Sie nahmen um 434 Mio. Euro ab (81 Euro/Ew.; vgl. Tab. 2). Aber auch dabei zeigen sich Unterschiede: 37 der 53 Ruhrgebietsstädte tilgten Liquiditätskredite im Umfang von 541 Mio. Euro. In 12 Städten wurden hingegen 108 Mio. Euro neue Liquiditätskredite aufgenommen. Insgesamt sank die Kreditlast seit ihrem Höhepunkt 2016 um 2,9 Mrd. Euro bzw. -18,8 % (vgl. Abb. 10). Es warten jedoch noch 12,6 Mrd. Euro Liquiditätskredit auf die Tilgung. Zugleich sind die Investitionskredite

Abbildung 1:
Kommunaler Finanzmittelsaldo 2000 bis 2021 im Ruhrgebiet im inter-regionalen Vergleich* in Euro je Einwohner:in

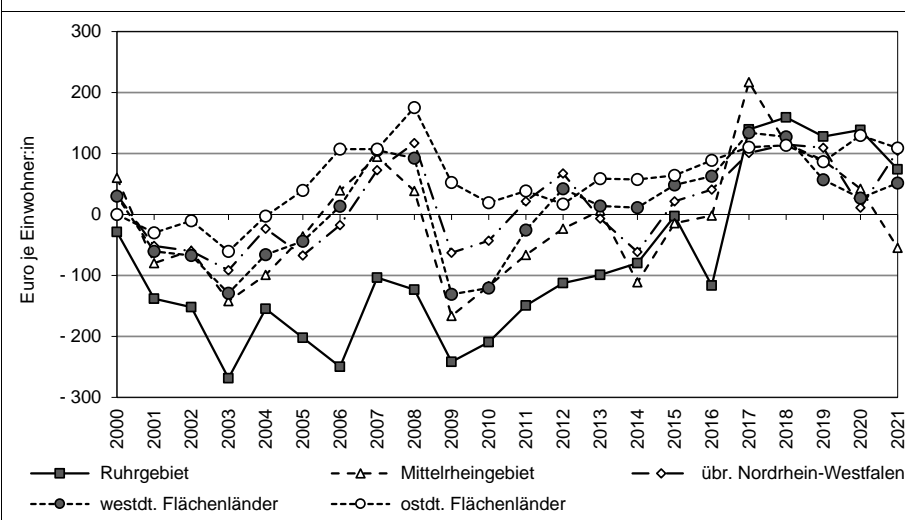

* Länder einschl. höherer Kommunalverbände.

Quelle: Eigene Berechnungen nach Angaben von IT.NRW und DESTATIS.

3 Überschuss (analog Defizit oder Fehlbetrag) bezeichnet hier den positiven Finanzmittelsaldo der kommunalen Finanzrechnung. Aufgrund der etwas anderen Abgrenzung des Finanzmittelsaldos gegenüber dem Finanzierungssaldo ergeben sich leichte Abweichungen zu anderen Veröffentlichungen, z. B. DEUTSCHER STÄDTETAG. (2022): Stadtfinanzen 2022. Schlaglichter des Deutschen Städtetags. Berlin u. Köln, S. 18 f. (= Beiträge des Deutschen Städtetags zur Stadtpolitik, Bd. 119).

4 Die Tabellen stehen am Ende des Berichtes. Die Daten für das Jahr 2021 basieren auf der Kassenstatistik. Sie sind als vorläufig zu betrachten. Mit der Erstellung der Jahresabschlüsse können sich noch Änderungen ergeben. Für das Jahr 2020 reduzierte sich der zunächst festgestellte Überschuss von 815 Mio. Euro auf 730 Mio. Euro.

Abbildung 2:
Kommunaler Finanzmittelsaldo 2021 und im Durchschnitt 2016 bis 2021 – Ruhrgebiet und im Vergleich der Flächenländer
 in Euro je Einwohner:in

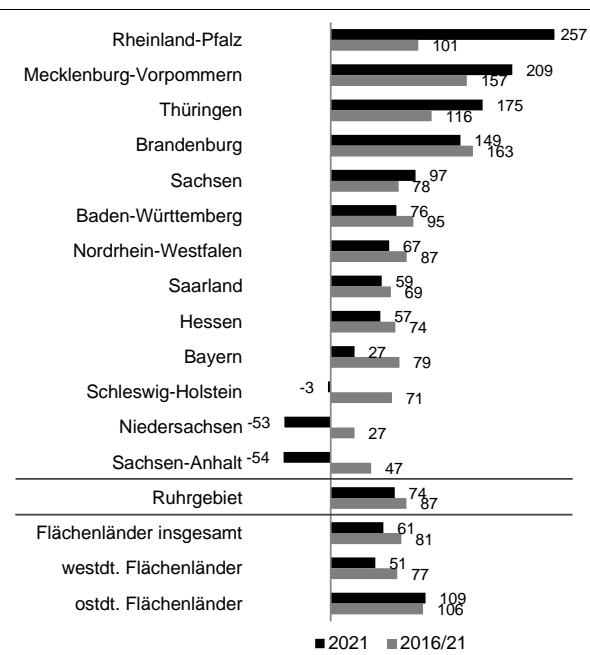

Quelle: Eigene Berechnungen nach Angaben von IT.NRW und DESTATIS.

im Jahr 2021 um 314 Mio. Euro auf 8,7 Mrd. Euro angewachsen. Der Zuwachs seit 2016 beträgt 752 Mio. Euro. Die notwendige Tilgung der Altlasten verhindert damit, dass mehr Investitionen aus eigener Kraft finanziert werden können. Investitionsverzicht war somit die Voraussetzung für den Haushaltsausgleich und die Tilgung von Altschulden.

Primärsaldo durch Sozialausgaben belastet

Aber nicht nur die Tilgungsnotwendigkeit belastet im Ruhrgebiet die Investitionstätigkeit. Da das Finanzvolumen, das nach Abzug der Ein- und Auszahlungen für die laufende Verwaltungstätigkeit übrigbleibt – der Primärsaldo –, im Vergleich zum westdeutschen Durchschnitt ohne Nordrhein-Westfalen weniger als halb so hoch ausfällt (191 zu 421 Euro/Ew.), stehen insgesamt auch deutlich weniger Finanzmittel für Investitionen zur Verfügung (vgl. Abb. 3). Der geringe Primärsaldo ist wiederum das Resultat einer überdurchschnittlichen Belastung der Ruhrgebietskommunen mit Sozialausgaben. Im Vergleich zum westdeutschen Durchschnitt ohne Nordrhein-Westfalen werden hier nach Abzug der direkten Entlastungen im Sozialbereich noch 306 Euro je Einwohner:in mehr ver-

Abbildung 3:
Strukturkomponenten des Finanzmittelsaldos 2021 der Ruhrgebietskommunen im Vergleich in Euro je Einwohner:in

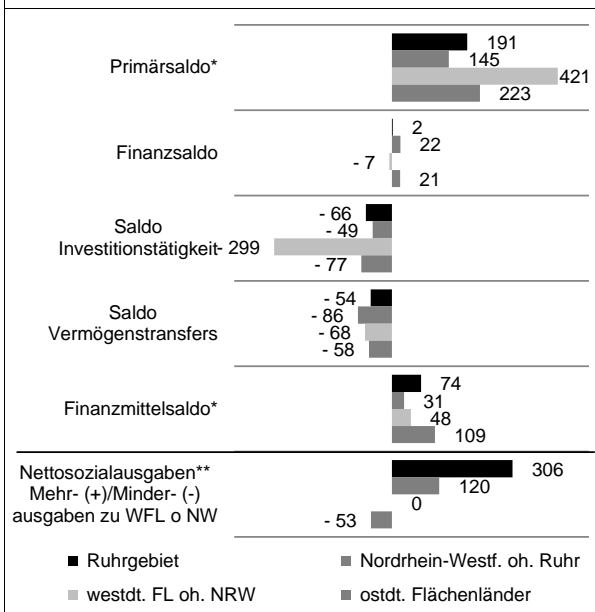

* Einschließlich letzter Finanzmittel aus dem Stärkungspakt Stadtfinanzen.

** Modellrechnung.

Quelle: Eigene Berechnungen nach Angaben von IT.NRW und DESTATIS.

ausgibt.⁵ Auch im übrigen Nordrhein-Westfalen liegt die Nettobelastung noch um 120 Euro darüber. Dies erklärt die geringe Investitionstätigkeit im Ruhrgebiet am deutlichsten. Dabei ist zu berücksichtigen, dass durch die weit überdurchschnittlichen Hebesätze bei der Grundsteuer B und der Gewerbesteuer die lokalen Steuereinnahmen vergleichsweise hoch ausfallen (vgl. Tab. 3). Auch hier wäre mittelfristig eine Entlastung notwendig, um die Standortattraktivität aus fiskalischer Perspektive zu verbessern.

2 Ein- und Auszahlungen: Änderungen 2020/2021

Die Verringerung des Finanzmittelsaldos im Ruhrgebiet um 332 Mio. Euro basiert darauf, dass die Einnahmen nur um 1,2 % gewachsen sind, während die Auszahlungen um 3,0 % zugenommen haben.

Der geringe Einnahmewachstum im zweiten Jahr der Pandemie zeigt eine nur leichte Erholung an. Tatsächlich sind die Steuereinnahmen aber sehr deutlich um 764 Mio. Euro gestiegen (12,4 %). Dieser Zuwachs wird aber zu überkompensiert durch eine Ver-

⁵ Vgl. zur Berechnung der Nettosozialausgaben sowie der Mehrausgaben im Ruhrgebiet die *Tab. D21* im statistischen Tabellenband. Für die Berechnung dieses Wertes wurden auch die

Bundesbeteiligung bei der Grundsicherung im Alter und bei Erwerbsminderung sowie die Entlastung über den Gemeindeanteil an der Umsatzsteuer einbezogen.

Abbildung 4:
Entwicklung ausgewählter Komponenten des
Finanzmittelsaldos im Ruhrgebiet 2020/2021
 in Mio. Euro

Finanzmittelsaldo	-332,8	
Einzahlungen		
Steuereinnahmen		763,9
Schlüsselzuweisungen		247,5
Sonstige allgem. Zuweisungen	-1.147,9	
Umlagen von Gemeinden /GV		35,4
Zuweisungen f. lfd. Ausgaben von Bund/Land		288,4
Gebühren	-60,2	
Konzessionsabgaben	-11,6	
Investitionszuweisungen von Bund/Land		96,5
Beiträge	-1,2	
Auszahlungen		
Personal		121,6
lfd. Sachaufwand	-37,3	
AZ Zuweisungen/ Kostenerstattungen		253,6
Sozialausgaben		191,4
Investitionen		83,5
Unterhaltungsaufwand	-19,0	
Umlagen an Gemeinden/GV		117,0
Zinsen	-34,5	

Quelle: Eigene Berechnungen nach Angaben von IT.NRW.

ringerung der sonstigen allgemeinen Zuweisungen um 1,1 Mrd. Euro (vgl. Abb. 4). Dahinter verbirgt sich der Wegfall der im Jahr 2020 für die pandemiebedingten Steuermindereinnahmen von Bund und Land gezahlten Kompensationsleistungen. Angewachsen sind dafür andere Zuweisungen von Bund und Land um zusammen 632 Mio. Euro: Schlüsselzuweisungen, Zuweisungen für laufende Ausgaben und Investitionszuweisungen. Das Gebührenaufkommen nimmt dagegen nochmals ab. Wegen der Kontaktbeschränkungen entfielen Nutzungsentgelte für öffentliche Leistungen.

Auf der Ausgabenseite dominiert der Zuwachs der Auszahlungen für Zuweisungen und Kostenerstattungen an Dritte mit 254 Mio. Euro. Dies dürfte unter anderem auf den weiteren Ausbau der Kinderbetreuung zurückzuführen sein. Gestiegen sind ferner die Sozialausgaben um 191 Mio. Euro. Der Zuwachs an Investitionen fällt mit 83 Mio. Euro geringer aus als der Zuwachs der Investitionszuweisungen von Bund und

Land. Auch das ist ein Hinweis auf die geringe Eigenfinanzierungskraft von Investitionen im Ruhrgebiet. Entlastend wirkt im Jahr 2021 immer noch das niedrige Zinsniveau, weshalb die Zinsausgaben bei einer leichten Abnahme der Verschuldung (vgl. Tab. 2) nochmals gesunken sind.

3 Investitionen: Niedriges Niveau unverändert⁶

Die Finanzierung von Investitionen erfolgt, sofern dafür nicht auch Kredite aufgenommen werden (s. Abschnitt 6), hauptsächlich aus Überschüssen des Primärsaldos, d. h. aus dem, was übrigbleibt, wenn die Ausgaben der laufenden Verwaltung durch die laufenden Einzahlungen beglichen wurden sowie aus Investitionszuweisungen, insbesondere solchen von Bund und Land. Im Ruhrgebiet wies der Primärsaldo 2021 je Einwohner:in einen Überschuss von 191 Euro auf. Jenseits der Tilgung wird ein Anteil von 34,3 % zur Eigenfinanzierung von Investitionen und von 28,1 % für Zukäufe von Anlagevermögen genutzt (vgl. Abb. 3). Selbst wenn der verbleibende Finanzmittelüberschuss (74 Euro/Ew.) vollständig zur Eigenfinanzierung von Investitionen hätte verwendet werden können, so hätten die Ruhrgebietskommunen damit aber nur 46,6 % der Eigenfinanzierungskraft erlangt, die von den Kommunen im Durchschnitt der westdeutschen Flächenländer

ohne Nordrhein-Westfalen erreicht wird (299 Euro/Ew.).

Der Saldo der Investitionstätigkeit, der den Zuschuss aus dem Primärsaldo abbildet, ergibt sich 2021 im Ruhrgebiet aus Investitionsauszahlungen in Höhe von 250 Euro je Einwohner:in, denen direkte Einzahlungen, vor allem aus Investitionszuweisungen, von 184 Euro gegenüberstehen (vgl. Abb. 5). Im Durchschnitt der westdeutschen Länder ohne Nordrhein-Westfalen sind die Auszahlungen um 81,2 % höher (453 Euro/Ew.), während die direkten Einzahlungen (154 Euro/Ew.) sogar um 16,4 % geringer ausfallen. Der Unterschied in der Eigenfinanzierungskraft bedeutet für die Ruhrgebietskommunen über die Jahre einen immer größer werdenden Investitionsrückstand gegenüber anderen deutschen Regionen.

Dieser Rückstand konnte im Krisenjahr 2021 etwas reduziert werden. Im Ruhrgebiet wachsen die Investi-

⁶ Weitergehende Daten zur Investitionstätigkeit sind im Abschnitt E des statistischen Tabellenbandes enthalten.

Abbildung 5:
Ein- und Auszahlungen für Investitionen – Niveau 2021 und Veränderung gegenüber dem Vorjahr
 in Euro je Einwohner:in

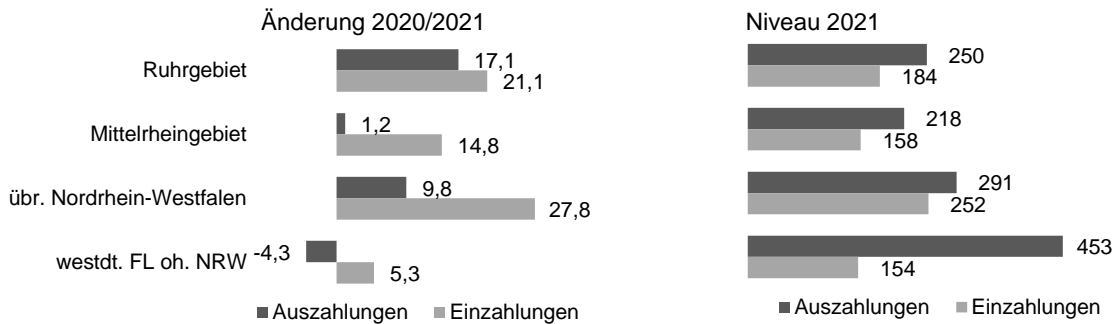

Quelle: Eigene Berechnungen nach Angaben von IT.NRW und DESTATIS.

tionsauszahlungen Pro-Kopf um 17,1 Euro an, während sie außerhalb Nordrhein-Westfalens um -4,3 Euro zurückgehen. Dabei hilft den Ruhrgebietskommunen, dass die direkten Einzahlungen überproportional zunehmen (21,1 zu 5,3 Euro/ Ew.; vgl. Abb. 5). Die Entwicklung fällt besser aus als im Mittelrheingebiet. Beide nordrhein-westfälischen Ballungsräume bleiben aber in der Investitionstätigkeit hinter dem übrigen Nordrhein-Westfalen zurück.

Bei den Vermögenstransfers, die eng mit den Investitionen verflochten sind, z. B. Grundstückstransaktionen zur Stadtentwicklung oder Investitionen in Unternehmen und Betrieben, fällt der Rückstand der Ruhrgebietskommunen im Saldo der Zu- und Verkäufe nur gering aus (vgl. Abb. 3). Allerdings beträgt der Unterschied bei den Zukäufen gegenüber dem westdeutschen Mittel ohne Nordrhein.-Westfalen 66 Euro je Einwohner:in (82 zu 148 Euro/Ew.).

4 Sozialausgaben: Weit überproportionale Belastung⁷

Die Nettoausgaben für soziale Transferleistungen⁸ fallen im Ruhrgebiet im Vergleich zum Durchschnitt der westdeutschen Flächenländer um 306 Euro je Einwohner:in höher aus (Mehrausgaben; vgl. Abb. 3). Die Netto-Sozialausgabenbelastung im Jahr 2021 beträgt 819 Euro je Einwohner:in.⁹ Dadurch werden 33,9 % der allgemeinen Deckungsmittel beansprucht.¹⁰ Ausgangspunkt sind Bruttoausgaben je Einwohner:in in

Höhe von 1 264 Euro, denen hier erfasste Finanzierungsbeiträge und Kostenerstattungen von 446 Euro gegenüberstehen. Die Differenz zum Durchschnitt der westdeutschen Flächenländer ohne Nordrhein-Westfalen (513 Euro/Ew.; vgl. Abb. 6) bedeutet eine absolute Mehrbelastung in Höhe von 1,56 Mrd. Euro. Die in den letzten 10 Jahren erfolgten Entlastungen aller Kommunen haben damit an den Disparitäten zwischen ihnen nur wenig geändert.

Im direkten Vergleich von Investitionen und Sozialausgaben wird das komplementäre Verhältnis zwischen beiden sichtbar (vgl. Abb. 7). Höhere Sozialausgaben reduzieren den finanziellen Spielraum für

Abbildung 6:
Auszahlungen für Sozialtransfers netto* 2021
 in Euro je Einwohner:in

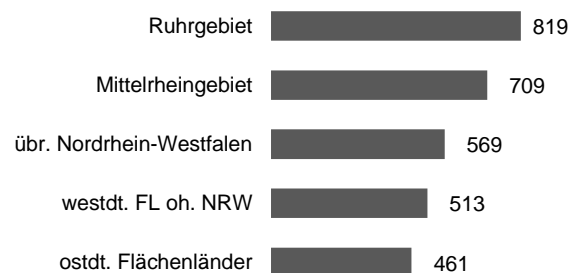

* Nettoausgaben der Gemeinden und Kreise einschließlich der anhand der Finanzkraft der Gemeinden umgelegten Beiträge der Landschaftsverbände.

Quelle: Eigene Berechnungen nach Angaben von IT.NRW und DESTATIS.

⁷ Weitergehende Daten zu den Finanzen im Sozialbereich sowie zu Empfängern von sozialen Leistungen sind im *Abschnitt D* des statistischen Tabellenbandes enthalten.

⁸ Vgl. *Fußnote 5*. Nicht berücksichtigt sind sonstige Kostenerstattung für den Sozialbereich, z. B. für Auszahlungen nach dem Asylbewerberleistungsgesetz.

⁹ Für diesen Vergleich wurden die sozialverursachten Ein- und Auszahlungen der beiden nordrhein-westfälischen Landschaftsverbände (12 bzw. 314 Euro/Ew.; vgl. *Tab. D21* im statistischen

Tabellenband) auf die sie finanzierenden Kommunen nach der Finanzkraft umgelegt. Die Landschaftsverbände nehmen die Aufgaben des überörtlichen Trägers der Sozialhilfe wahr.

¹⁰ Für diesen Vergleich wurden die sozialverursachten Ein- und Auszahlungen der beiden nordrhein-westfälischen Landschaftsverbände (12 bzw. 314 Euro/Ew.; vgl. *Tab. D21* im statistischen Tabellenband) auf die sie finanzierenden Kommunen nach der Finanzkraft umgelegt werden. Die Landschaftsverbände nehmen die Aufgaben des überörtlichen Trägers der Sozialhilfe wahr.

Abbildung 7:
Sozialtransfers* sowie Investitionen und anlagebezogene Auszahlungen 2021
in Euro je Einwohner:in

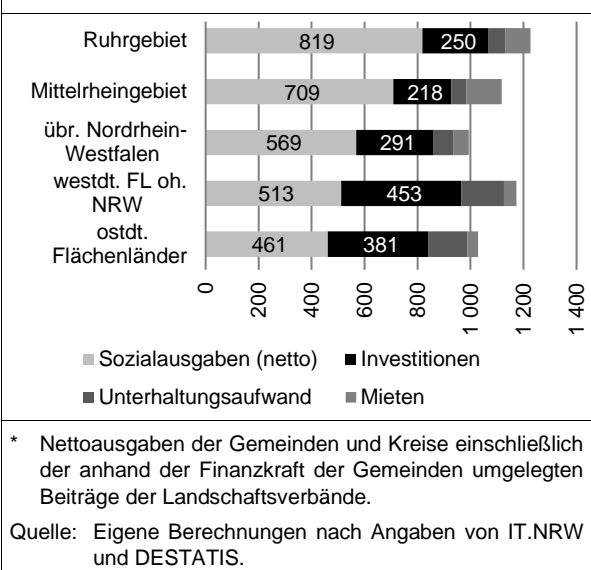

Investitionen, aber auch für Aufwendungen für Unterhaltungsmaßnahmen oder das Mieten von Anlagegütern als Substitut für eigene Investitionen. Unter Berücksichtigung der verminderten Steuerkraft in Kommunen mit ausgeprägten sozialen Problemlagen und der bei steigenden Disparitäten sinkenden Ausgleichskraft kommunaler Finanzausgleichssysteme entsteht folglich eine Schieflage. Der Mehraufwand für soziale Leistungen gegenüber dem Durchschnitt der westdeutschen Flächenländer bedeutet, dass über eine Milliarde Euro in der Region nicht für Investitionen, andere Leistungen oder eine Verringerung der Realsteuerhebesätze zur Verfügung steht – und auch nicht zur Tilgung der Liquiditätskredite einge-

setzt werden kann. Insofern werden im Ruhrgebiet die Investitionen von zwei Seiten in die „Zange“ genommen: durch die Tilgungsverpflichtung und die überproportionalen Sozialausgaben.

– Überdurchschnittlich steigende Sozialausgaben –

Die Auszahlungen für *soziale Transferleistungen* – ohne Landschaftsverbände – haben 2021 gegenüber dem Vorjahr im Ruhrgebiet erneut überproportional zugenommen. Der Zuwachs um 40,1 Euro je Einwohner:in (4,3 %) ist um ein Drittel stärker als im Durchschnitt der westdeutschen Flächenländer ohne Nordrhein-Westfalen (39,9 Euro/Ew. aber 4,1 %; vgl. Abb. 8). Die Sozialausgaben entwickeln sich wieder sehr dynamisch.

Den höheren Auszahlungen stand in Nordrhein-Westfalen ein Anstieg der direkten Einzahlungen gegenüber (vgl. Abb. 8). Allerdings kann dieser den Ausgabenanstieg nur zu einem Viertel kompensieren. Außerhalb Nordrhein-Westfalens sind die Einzahlungen leicht zurückgegangen.

5 Steuereinnahmen und allgemeine Zuweisungen

Das Jahr 2021 hat für die Kommunen im Ruhrgebiet einen deutlichen Zuwachs an Steuereinnahmen gebracht, der aber durch den Wegfall der pandemiebedingten Steuerersatzleistungen von Bund und Land bei den allgemeinen Zuweisungen überkompensiert wurde (vgl. Abb. 4). Im regionalen Vergleich zeigt sich, dass die Steuereinnahmen im Ruhrgebiet nur unterdurchschnittlich gewachsen sind (153 Euro/Ew.) und damit die Überkompensation nur in dieser Region stattgefunden hat (vgl. Abb. 9). Die allgemeinen De-

Abbildung 8:
Ein- und Auszahlungen* für Sozialtransfers – Niveau 2021 und Veränderung gegenüber dem Vorjahr
in Euro je Einwohner:in **

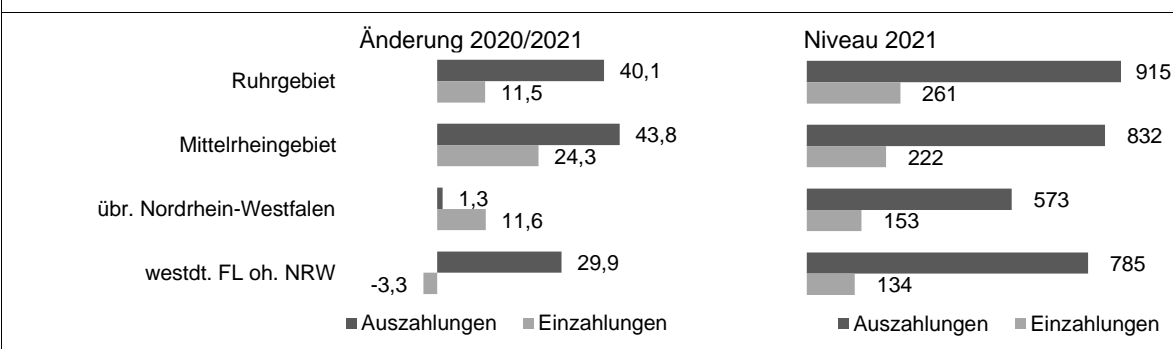

* Einzahlungen ohne Bundesbeteiligung an der Grundsicherung im Alter und bei Erwerbsminderung etc.

** Länderebene einschl. höherer Kommunalverbände. Den nordrhein-westfälischen Gemeinden müssen die Einnahmen bzw. Ausgaben der Landschaftsverbände (12 bzw. 314 Euro/Ew.) hinzugerechnet werden, um mit den Länderdurchschnitten vergleichbar zu sein.

Quelle: Eigene Berechnungen nach Angaben von IT.NRW und DESTATIS.

Abbildung 9:
Einzahlungen aus Steuern und allgemeinen Zuweisungen – Niveau 2021 und Veränderung gegenüber dem Vorjahr
 in Euro je Einwohner:in

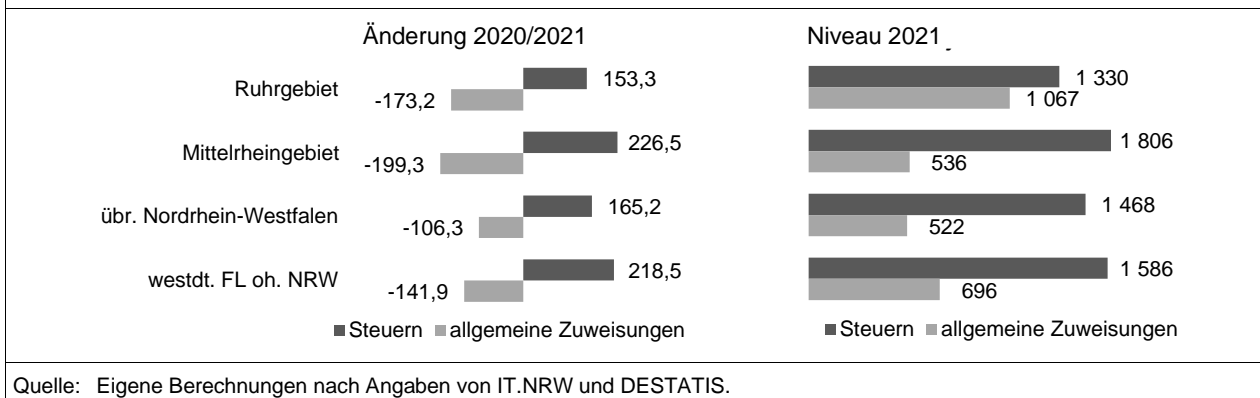

ckungsmittel sind damit im Ruhrgebiet um 1,1 % zurückgegangen, während sie insbesondere in den westdeutschen Flächenländern ohne Nordrhein-Westfalen sogar um 3,6 % angestiegen sind.

Damit hat sich die Disparität bei den Steuereinnahmen weiter vergrößert. Sie ist gegenüber dem vergleichbaren Ballungsraum Mittelrhein auf 26,4 % angewachsen. Im Vergleich zum westdeutschen Durchschnitt ohne Nordrhein-Westfalen beträgt sie 16,2 %. Diese Lücke wird durch die allgemeinen Zuweisungen kompensiert. Sie fallen im Ruhrgebiet doppelt so hoch aus wie im Mittelrheingebiet. Gegenüber den übrigen westdeutschen Kommunen fallen die Zuweisungen um 53,3 % höher aus. Damit wird aber nicht nur die Steuerschwäche der Ruhrgebietskommunen ausgeglichen. Auch die höhere Belastung mit Sozialausgaben wird im Steuerkraft-Bedarfsausgleich des kommunalen Finanzausgleichs berücksichtigt.

Das unterdurchschnittliche Niveau der Steuereinnahmen im Ruhrgebiet ist die Folge der vergleichsweise geringen Wirtschaftskraft der Region. Die Bemessungsgrundlage der Gewerbesteuer liegt um 44,4 % unter dem Durchschnitt (vgl. Tab. 4). Während die Arbeitslosigkeit überdurchschnittlich ausfällt ist die Erwerbstätigendichte deutlich unterdurchschnittlich. Auch bei der Grundsteuer B spiegelt sich diese Problematik wider. Hier liegt die Bemessungsgrundlage um 14,2 % unter dem westdeutschen Vergleichswert ohne Nordrhein-Westfalen (vgl. Tab. 4).

Zum Ausgleich der wirtschaftsbedingt fehlenden Einnahmen haben die Ruhrgebietskommunen die Hebesätze der Gewerbesteuer und der Grundsteuer B stark angehoben. Bei der Gewerbesteuer liegt die Region um 29,9 % über dem Durchschnitt der westdeut-

schen Flächenländer ohne Nordrhein-Westfalen; bei der Grundsteuer B beträgt die Disparität sogar 67,2 % (vgl. Tab. 3). Dies macht das Ruhrgebiet zu der Hochsteuerregion in Deutschland; eine Situation, die mittel- und langfristig die Standortattraktivität für Unternehmen beeinträchtigt und deshalb zurückgeführt werden muss.

6 Verschuldung¹¹

Die Verschuldung weist unter zwei Aspekten eine hohe Brisanz für die Kommunen auf. Zum einen geht es um die Frage, in welchem Verhältnis die Verschuldung zur Leistungsfähigkeit der Kommunen steht. Damit ist die Tilgungsfähigkeit angesprochen. Die zweite Frage betrifft die Kosten der Verschuldung, d. h. welche Belastung des Haushalts resultiert aus den Ausgaben für die Zinsen und Kreditbeschaffungskosten.

Angesichts der niedrigen Zinsen in den Jahren ab 2010 ist die Zinslast stetig gesunken. Teilweise nahmen die Ausgaben sogar ab, obwohl die Verschuldung weiter angestiegen war. Die Finanzierungslast ist auch 2021 nochmals gesunken. Der Finanzsaldo, der aus Zinsausgaben und Zinseinnahmen sowie Einzahlungen aus Dividenden resultiert, ist im Ruhrgebiet erstmals sogar leicht positiv (2 Euro/Ew.; vgl. Abb. 3). Angesichts der spätestens seit Mitte 2022 deutlich steigenden Zinssätze werden die Kosten der Verschuldung aber künftig wieder steigen und die weitere Konsolidierung der Ruhrgebietskommunen in den kommenden Jahren zusehends einschränken. Zwar dürfte der im Jahr 2008 erreichte Spitzenwert des Finanzsaldos von -117 Euro je Einwohner:in so schnell

¹¹ Weitergehende Daten zur Verschuldung der Kommunen im Kernhaushalt sind im Abschnitt D des statistischen Tabellenbandes enthalten.

Abbildung 10:
Entwicklung der Kredite zur Liquiditätssicherung* im Ruhrgebiet von 1990 bis 2021 (jew. 31.12.)

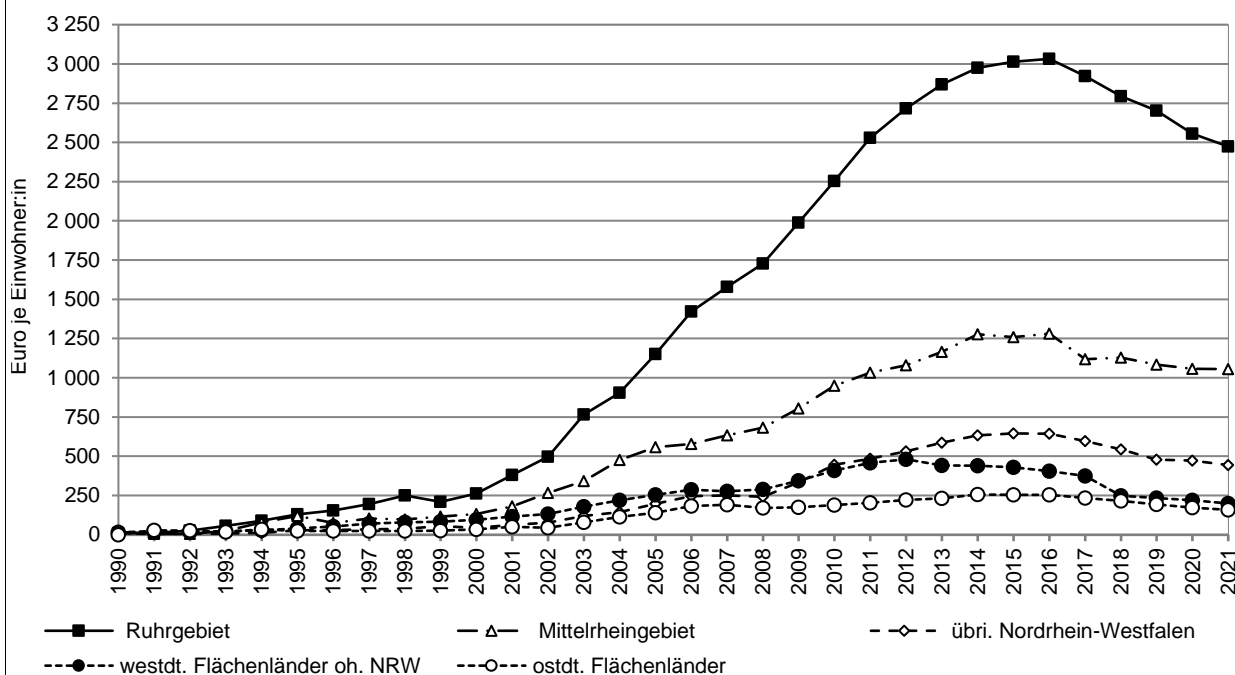

* Einschließlich der seit 2012 aufgenommenen Anleihen (Wertpapiersschulden), die Liquiditätszwecken dienen. Auf Basis der seit 2017 bekannten Aufteilung zwischen Investitions- und Liquiditätszwecken wurden die Wertpapiersschulden auch für die Vorjahre aufgeteilt. Da es sich um langfristige Kredite handelt und die Werte seit 2012 vielfach stabil sind, dürfte die Zweckbindung auch für die Vorjahre plausibel sein.

Quelle: Eigene Berechnungen nach Angaben von IT.NRW und DESTATIS.

nicht wieder erreicht werden. Aber die Bewegung wird in diese Richtung gehen.

Vor diesem Hintergrund bekommt die aktuelle Entwicklung der Verschuldung eine große Bedeutung. Sie ist zwar bundesweit leicht um 331 Mio. Euro auf 121,9 Mrd. Euro gesunken. Allerdings nehmen die Investitionskredite um 1,4 Mrd., Euro zu, während die Liquiditätskredite um 1,7 Mrd. Euro sinken (vgl. Tab. 2).

Für das Ruhrgebiet von zentraler Bedeutung sind die Liquiditätskredite. Mit 12,6 Mrd. Euro bzw. einem Anteil von 59,2 % dominieren sie die Gesamtverschuldung im Kernhaushalt. Gegenüber dem Vorjahr konnten sie von den Kommunen um 3,3 % bzw. 434 Mio. Euro reduziert werden. Je Einwohner:in betragen sie nunmehr 2 473 Euro, was mehr als dem 10-fachen des Durchschnitts in den westdeutschen Flächenländern ohne Nordrhein-Westfalen entspricht. Trotz ihrer ab 2016 einsetzenden Tilgung bleibt sie dennoch hoch (vgl. Abb. 10).

Die Investitionskredite der Ruhrgebietskommunen im Kernhaushalt haben zwar den geringeren Anteil an der Gesamtverschuldung. Das Pro-Kopf-Niveau ist mit 1 689 Euro aber ebenfalls überdurchschnittlich. Es liegt um 38,8 % über dem kommunalen Durchschnitt in den westdeutschen Flächenländern ohne Nord-

rhein-Westfalen. Insofern besteht eine Doppelbelastung, die angesichts der Finanzprobleme in der Region – unterdurchschnittliche Steuerbasis, hohe Hebesätze, deutlich überdurchschnittliche Belastung mit Sozialausgaben – die Tilgungsfähigkeit kritisch erscheinen lässt. Das überdurchschnittliche Niveau der Investitionskredite steht zudem im Kontrast zur geringen Investitionstätigkeit in der Region.

Die Investitionskredite sind gegenüber dem Vorjahr um 3,5 % erhöht worden. Im regionalen Vergleich ist das überdurchschnittlich stark (vgl. Tab. 2). Das trägt zwar auch zur Steigerung der Investitionstätigkeit bei, mit der der Investitionsrückstand abgebaut werden kann. Aber diese Finanzquelle bleibt begrenzt und ist angesichts steigender Zinsen problematisch. Zumindest die in den kommenden Jahren aufzunehmenden Kredite werden deutlich teuer werden.

Insgesamt hat die Verschuldung im Ruhrgebiet leicht abgenommen: -143 Mio. Euro. Je Einwohner:in ist sie mit 4 163 Euro knapp dreimal so hoch wie im Durchschnitt in den westdeutschen Flächenländern ohne Nordrhein-Westfalen (1 416 Euro). Entsprechend höher fällt auch die Belastung mit Zinsen aus.

7 Bewertung und Erwartungen

– 2021: besser als erwartet durch die Krise –

Das für 2021 erwartete Defizit der Kommunen insgesamt, aber auch im Ruhrgebiet, ist ausgeblieben. Die damals bewerteten Risiken haben sich nicht realisiert bzw. wurden durch nicht erwartete positive Effekte bei den Steuereinnahmen überkompensiert. Auch der Arbeitsmarkt erwies sich als sehr robust. Insofern kann das Jahr 2021 für die Kommunen im Ruhrgebiet – trotz vieler Probleme und Herausforderungen – in fiskalischer Hinsicht durchaus als Erfolg gewertet werden. Zumindest stabilisiert sich die Lage trotz der sehr schwierigen Rahmenbedingungen.

Die überaus hohe Verschuldung bleibt aber ein Risiko für die Haushalte. Seit 2016 konnten die Altlasten aus Liquiditätskrediten zwar um 2,9 Mrd. Euro (-18,8 %) aus eigener Kraft reduziert werden. Die verbleibenden 12,6 Mrd. Euro behindern jedoch den Strukturwandel in der Region. Zudem stehen auf der Kehrseite dieses Erfolges geringe Investitionen und hohe Steuern. Ferner belasten die weit überdurchschnittlichen Sozialausgaben die Konsolidierung.

– 2022: Zwischen Bangen und Hoffen:

Unsichere Zeiten mit unsicheren Prognosen –

Erwarteten werden für 2022 und 2023 Defizite der deutschen Kommunen von -5,8 und -5,3 Mrd. Euro.¹² Dies hängt jedoch auch davon ab, ob die dieser Prognose zugrundeliegenden Entwicklungstrends entweder gebrochen oder aber die finanziellen Folgen ausgeglichen werden können. Vor diesem Hintergrund sind die kurzfristigen Aussichten kaum abzuschätzen. Zwischen der sichtbaren Situation und den Erwartungen besteht eine große Lücke, die mit den „üblichen“ Prognosetechniken kaum erhellt werden kann. Die Entwicklung der Kommunalfinanzen hängt davon ab, ob die Steuereinnahmen rezessionsbedingt geringer ausfallen werden und ob auf der Aufgabenseite insbesondere im Sozialbereich der voranschreitende Ausgabenaufwuchs aufgefangen bzw. durch eine stärkere Kofinanzierung – z. B. bei den Flüchtlingshilfen – kompensiert werden kann.

Die schon für 2021 festgestellten Risiken sind nicht verschwunden. Die Folgen der Pandemie und die Effekte der Lieferkettenprobleme bestehen immer noch. Letztere sind im Februar 2022 durch den Überfall Russlands auf die Ukraine in mehrfacher Hinsicht sogar verstärkt worden. Der Krieg hat sogar eine grundlegend neue Sachlage geschaffen. Die Sicherheit der Energieversorgung, insbesondere aber die Versorgung mit billiger Energie, wie auch eine verlässliche

Rohstoffversorgung bestehen nicht mehr. Die schon Ende 2021 einsetzende Inflation hat aufgrund dessen massiv zugenommen. Zu deren Bekämpfung haben die Notenbanken die Zinsen erhöht, was die Gefahr einer Rezession wahrscheinlicher werden lässt. Zusätzlich hat der Krieg auch die Zahl der Flüchtlinge sehr deutlich ansteigen lassen.

Dazu kommt, dass der demographische Wandel immer sichtbarer wird. Die Babyboomer gehen in Rente und gleichzeitig fehlt der Nachwuchs. Während also der Finanzierungsbedarf der Rentenversicherung – und perspektivisch der Kranken- und der Pflegeversicherung – steigt, sinkt die Zahl derer, die in die Sozialversicherungen einzahlen. Das trifft auch die Kommunen z. B. bei der Hilfe zur Pflege. Zudem spüren die Kommunen den zunehmenden Fachkräfte- und Lehrlingsmangel auch selbst bei der Nachbesetzung der frei werdenden Stellen und erst recht bei der Besetzung für neue bzw. wachsende Aufgaben wie etwa der U3-Betreuung und dem offenen Ganztags- oder dem aktuell sprunghaft gestiegenen Verwaltungsbedarf bei der Wohngeldbewilligung.

– Eigene Handlungsmöglichkeiten nutzen –

Der einseitige Blick auf die unzweifelhaft vorhandenen Risiken übersieht aber, dass auf diese von der Politik, der Wirtschaft und nicht zuletzt auch den Bürgern reagiert wird, um die Folgen der Probleme zumindest abzumildern. Der Anpassungsdruck eröffnet zudem neuen Lösungen eine Chance. Auch haben die aktuellen Krisen nicht nur Verlierer erzeugt. Es gibt ebenso Gewinner. Die Wirkungszusammenhänge sind deshalb in dieser Zeit eines beschleunigten Strukturwandels, die auch als „Zeitenwende“ bezeichnet wird, deutlich komplexer. Der Erwartung des Defizits kann also nicht nur eine Hoffnung auf dessen Abwendung entgegengesetzt werden. Die Prognose muss vielmehr auch Anlass sein, darauf mit politischen Maßnahmen von Bund, Land und auch den Kommunen angemessen zu reagieren.

– Mittelfristige Perspektive in den Blick nehmen –

Jenseits der unsicheren kurzfristigen Perspektive und der Belastung aus der tagesaktuellen Krisenreaktionspolitik muss deshalb wieder die mittel- und langfristige angelegte Strukturpolitik aufgenommen und in den Vordergrund gerückt werden. Für die Folgen des Klimawandels und der demographischen Veränderungen müssen Lösungsstrategien gefunden sowie Instrumente und Maßnahmen entwickelt und umgesetzt werden. Die mangelhafte Digitalisierung der öffentlichen Verwaltung ist dabei ein großes Hemmnis. Sie zu beschleunigen ist aber auch ein Teil der Lö-

¹² Vgl. DEUTSCHER STÄDTETAG. (2022): Stadtfinanzen 2022, a. a. O., S. 18

sung. Diese „alten“ Probleme geraten unter den neuen geopolitischen Rahmenbedingungen allerdings unter einen verstärkten Anpassungsdruck. Die Energiekrise kann somit die Energiewende beschleunigen. Der Fachkräftemangel kann teilweise durch eine Steigerung der Produktivität gemindert werden.

Zur Lösung der Probleme stehen aufgrund der krisenbedingt geringeren Wachstumsaussichten und der zur Bewältigung der Folgen von Pandemie und Ukrainekrieg bereits aufgenommenen Schulden nur begrenzte finanzielle Ressourcen zur Verfügung. Dies macht es notwendig

- Aufgaben zu priorisieren,
- zusätzliche neue Aufgaben oder Aufgabenerweiterungen zu vermeiden,
- bestehende Aufgaben und Subventionen hinsichtlich ihrer Notwendigkeit zu prüfen und
- Stützungsmaßnahmen auf die tatsächlichen Bedarfe und Bedürftige zu begrenzen: Das Prinzip „Gießkanne“ ist abzustellen.

Dies gilt in gleicher Weise für den Bund, das Land Nordrhein-Westfalen und auch die Kommunen.

Aufgrund der Mittelbegrenzung sind zudem interne Ressourcen zu mobilisieren:

- Innovationen zur Steigerung der Effizienz sind zu nutzen – dabei dürfte die Digitalisierung helfen – sowie
- die Effektivität der Aufgabenerfüllung durch Reduktion von bürokratischem Aufwand ist zu erhöhen.

Wichtige Voraussetzungen dafür müssen aber durch den Bund und das Land geschaffen werden. Diese beiden Ebenen gestalten den Rechtsrahmen der kommunalen Aufgabenerfüllung und sind auch für die aufgabenangemessene Finanzausstattung verantwortlich. Der kann durch zusätzliche Finanzmittel gestützt, durch die Verringerung von Aufgaben entlastet und durch die Vermeidung der Unterfinanzierung neuer Aufgaben stabilisiert werden.

8 Handlungsbedarfe

Für die Ruhrgebietskommunen hängt die Bewältigung der Herausforderungen allerdings auch davon ab, ob eine Lösung für das Altschuldenproblem gefunden wird und eine Reduzierung der überproportionalen Soziallasten gelingt, denn beide Belastungen behindern – wie oben gezeigt – in der Region alle Anstrengungen, um den Strukturwandel zu forcieren und die Klimawende mit stärkerer Kraft zu verfolgen. Sie reduzieren nämlich die Finanzmittel für die notwendigen

Investitionen oder auch die Absenkung der hohen Steuerhebesätze.

– Altschuldenlösung:

Finalisierung des Stärkungspaktes –

Prioritär für das Ruhrgebiet bleibt die Altschuldenlösung. Die Zeit der billigen Verschuldung, in denen die Kreditaufnahme bei Negativzinsen zeitweise sogar Erträge erbrachte, sind vorbei.

Mit der Zinswende ist auch die Möglichkeit einer „preiswerten“ Altschuldenlösung für die nordrhein-westfälischen Kommunen hinfällig geworden. Obwohl bereits von der letzten Landesregierung aus CDU und FDP 2017 im Koalitionsvertrag angekündigt,¹³ hat sie bisher keine sichtbare Initiative ergriffen. Ohne Hilfe wird der – trotz erheblicher Tilgungserfolge der Kommunen in der Hochkonjunktur (-2,9 Mrd. Euro seit 2016) – immer noch hohe Bestand der Liquiditätskredite (12,6 Mrd. Euro bzw. 2 473 Euro/Ew.) jedoch nicht abgebaut werden können. Die Zinserhöhungen verteuern die Entschuldung und erschweren insbesondere die Lösungen der nordrhein-westfälischen Spitzenlastproblematik. Das macht die Finalisierung des Stärkungspaktes Stadtfinanzen dringend.

Dabei ist mit zu berücksichtigen, dass die Aufstockung der Finanzausgleichsmasse zum Ausgleich der steuerbedingten Verbundmassenminderung in den Jahren 2020 und 2021 (rund 1,5 Mrd. Euro verdeckte Verschuldung) ebenfalls zurückgezahlt werden muss. Und auch die im Rahmen der Corona-Isolierung zunächst aus den kommunalen Haushalten herausgerechneten krisenbedingten Mehraufwendungen bzw. Mindereinnahmen sind ab 2026 als „Abschreibungen“ zu integrieren. Dafür ist ein Zeitraum von bis zu 50 Jahren möglich, d. h. die dazu ggf. aufgenommene Neuverschuldung zu tilgen.

– Sozial- und Jugendhilfeproblematik lösen –

Die überproportionalen Sozialhilfeausgaben im Ruhrgebiet sind vor allem eine Folge der überdurchschnittlich hohen und verfestigten Langzeitarbeitslosigkeit. In deren Folge sind auch Kinder und Jugendliche betroffen und benötigen Unterstützung durch die Jugendhilfe. Die in den letzten 10 Jahren schrittweise erhöhte Beteiligung des Bundes an den kommunalen Soziallasten hat zwar die Unterfinanzierung des Sozialbereichs gemildert. Der seit 2018 gezahlte Festbetrag von 5 Mrd. Euro wird aber durch die Inflation Jahr für Jahr entwertet – 2022 in besonderem Maße. Seine Zielorientierung ist angesichts der mehr als hälftigen Verteilung über den Gemeindeanteil an der Umsatzsteuer zudem mangelhaft. Angesichts der im Ruhrgebiet bestehenden Verwendungskonkurrenz zum

13 Vgl. CDU/FDP (2017): Koalitionsvertrag für Nordrhein-Westfalen. Düsseldorf, S. 75 f.

Schuldenabbau, zu Investitionen und zu Hebesatzsenkungen, reichen diese Mittel auch nicht aus, um mit einer aktiveren kommunalen Sozialpolitik die sozialen Problemlagen abzubauen. Deshalb sind vier Maßnahmen dringend notwendig:

- Die Entwertung des 5-Milliarden-Paketes ist durch eine einmalige Aufstockung zum Inflationsausgleich aufzuheben und für die Zukunft durch eine Dynamisierung zu vermeiden.
- Für den Anteil des 5-Milliarden-Paketes, der momentan über den Gemeindeanteil an der Umsatzsteuer mit einem allein wirtschaftsbezogenen Schlüssel auf die Gemeinden fehlverteilt wird, ist ein soziallastenbezogener Schlüssel einzuführen.
- Zum Abbau der Langzeitarbeitslosigkeit sind die arbeitsmarktpolitischen Maßnahmen zu verstärken.
- Zum Abbau der Benachteiligung von Kindern und Jugendlichen aus sozial problematischen Verhältnissen im Bildungssystem sind Fördermaßnahmen zielgerichtet dort einzusetzen, wo die größten Bedarfe bestehen.

Zu den letzten beiden Punkten hat die seit 2021 regierende Koalition im Bund in ihrem Koalitionspapier gute Ansatzpunkte vorgelegt. Diese müssen jetzt umgesetzt werden. Die im Koalitionsvertrag festgelegte Zielorientierung würde die bestehenden Maßnahmen im Ruhrgebiet deutlich stärken. Gleichzeitig wären diese Qualifizierungsmaßnahmen auch ein Instrument, den Arbeits- bzw. Fachkräftemangel zu mindern.

Die Lösung von sozialen Problemlagen erfordert vielfach eine intensivere Fallbetreuung. Dies gilt insbesondere für multiple Problemlagen in Familien. Die Fallbetreuung wird allerdings durch einen hohen bürokratischen Aufwand und unterschiedliche Zuständigkeiten belastet. Mittelfristig muss deshalb das Sozialhilferecht von bürokratischen Hemmnissen befreit werden, um die individuelle Fallbetreuung intensivieren zu können.

– Stärkung der Investitionstätigkeit –

Entlastungen durch den Schuldenabbau und die Verringerung der Sozialausgaben werden erst mittel- und langfristig die Eigenfinanzierung von Investitionen in finanzschwachen Kommunen möglich machen. Bis dahin bedarf es der Fortsetzung der Investitionsförderprogramme von Land und Bund gerade für diese Kommunen, um sowohl den Ersatz- und Nachholbedarf als auch den Bedarf infolge der Klimakrise und der Digitalisierung zu decken. Zugleich gilt es, eine im doppelten Sinne aktive Pflege der Infrastruktur mit einer Refinanzierung der Abschreibungen zu sichern. Eine Verstärkung der Investitionstätigkeit auf einem höheren Niveau würde zudem eine Anpassung von Pla-

nungs- und Baukapazitäten wirtschaftlich machen und damit bestehende Engpässe beseitigen. Dies wäre auch ein Beitrag zur wirtschaftlichen Stärkung der Region.

Allerdings erzeugen Investitionsförderprogramme meist einen hohen Verwaltungsaufwand und zudem kommunale Eigenanteile. Hier sind finanzschwache Kommunen im Nachteil, weil ihnen notwendiges Personal und Finanzmittel fehlen. Sie profitieren deshalb weniger von ihnen. Um diese beiden Mängel des Fördersystems abzustellen, müssen die Verfahren zur Fördermittelvergabe vereinfacht werden. Insbesondere sollten Investitionsfördermittel wesentlich stärker über Investitionspauschalen an die Kommunen ausgeteilt werden. Dabei sind Zweckbindungen weiter zu fassen, so dass auch eine Bündelung unterschiedlicher Förderprogramme möglich wird. Gerade vor dem Hintergrund von Baupreissteigerungen und Fachkräftemangel sind Schritte zur Reduktion der Verfahrenskosten dringend geboten, um mit den begrenzt zur Verfügung stehenden Finanzmitteln eine möglichst große Wirkung zu erzielen.

LITERATURAUSWAHL

- BERLIN-INSTITUT FÜR BEVÖLKERUNG UND ENTWICKLUNG/WÜSTENROT-STIFTUNG (Hrsg.) (2020): Wer schon viel hat, dem wird noch mehr gegeben? Warum der Eigenanteil bei Förderprogrammen strukturschwache Kommunen benachteiligt. Bearb. v. Sixtus, F./Reibstein, L./Slupina, M. Berlin u. Ludwigsburg.
- BERTELSMANN STIFTUNG (2021): Kommunalen Finanzreport 2021. Gütersloh.
- BEZNOSKA, M./KAUDER, B. (2020): Schiefenlagen der kommunalen Finanzen. Ursachen und Lösungsansätze. Köln. (= IW-Policy Paper 15/2020).
- Boettcher, F./Freier, R./Geißler, R. (2021): Bundesbeteiligung an den Kosten der Unterkunft. Ein „pragmatischer“ Transfer. In: Wirtschaftsdienst. Jg. 101, H. 7, S. 552-558.
- BUNDESMINISTERIUM DER FINANZEN (2022): Ergebnisse der 163. Steuerschätzung – Lindner: „Steuerschätzung eröffnet keine neuen Spielräume, Mehreinnahmen aus der Inflation geben wir zurück“. Pressemitteilung vom 27.10.2022.
- BUNDESMINISTERIUM DER FINANZEN (2022): Bundespolitik und Kommunalfinanzen in Krisenzeiten. In: Monatsbericht. H. 11, S. 16-24.
- DEUTSCHER STÄDTETAG. (2022): Stadtfinanzen 2022. Schlaglichter des Deutschen Städtetags. Berlin. (= Beiträge des Deutschen Städtetags zur Stadtpolitik, Bd. 119).
- HESSE, M./BENDER, C./GÜNTHER, N./MENGS, C. (2020): Sozialausgaben versus Investitionen in Zeiten von Corona? In: Junkernheinrich, M./Korioth, S./Lenk, T./Scheller, H./Woisin, M. (Hrsg.): Jahrbuch für öffentliche Finanzen 2-2020. Berlin, S. 99-115. (= Schriften zur öffentlichen Verwaltung und öffentlichen Wirtschaft, Bd. 249).
- JUNKERNHEINRICH, M./MICOSATT, G./DIEHL, A. unter Mitarbeit von Ch. Müller (2019): Abbau kommunaler Altschulden aus Liquiditätskrediten im Ruhrgebiet. Begründung – Ausgestaltung – Simulation. Berlin. (= Forum Öffentliche Finanzen, Bd. 16).
- JUNKERNHEINRICH, M. (2020): Pandemie, Lockdown und Kommunalfinanzen. In: Junkernheinrich, M./Korioth, S./Lenk, T./Scheller, H./Woisin, M. (Hrsg.). Jahrbuch für öffentliche Finanzen 2-2020. Finanzföderalismus im ersten Jahr der Pandemie-Krise. Berlin, S. 69-96. (= Schriften zur öffentlichen Verwaltung und öffentlichen Wirtschaft, Bd. 249).
- JUNKERNHEINRICH, M./MICOSATT, G. (2022): Kommunalfinanzen im Jahr 2021: Gut durch die Krise in die Krise. In: Junkernheinrich, M./Korioth, S./Lenk, T./Scheller, H./Woisin, M. (Hrsg.): Jahrbuch für öffentliche Finanzen 1-2022. Berlin, S. 267-299. (= Schriften zur öffentlichen Verwaltung und öffentlichen Wirtschaft, Bd. 254).
- KfW BANKENGRUPPE (2022): KfW-Kommunalpanel 2022. Frankfurt.
- MINISTERIUM FÜR HEIMAT, KOMMUNALES, BAU UND GLEICHSTELLUNG DES LANDES NORDRHEIN-WESTFALEN (2019): Kommunalfinanzbericht für das Land Nordrhein-Westfalen 2017. Düsseldorf.
- WOHLTMANN, M. (2022): Kreisfinanzen 2021/2022. Defizit in den Kreishaushalten steigt weiter. In: Der Landkreis. Jg. 92, H. 10, S. 487-533.
- Zuletzt erschienene Ausgaben des „Kommunalfinanzberichtes Ruhrgebiet“**
- JUNKERNHEINRICH, M./MICOSATT, G. unter Mitarbeit von M. Allmer und A. Wagner (2016): Kommunalfinanzbericht Metropole Ruhr 2016. Erstes Teilziel erreicht: Kommunen nahe am Haushaltsausgleich. Essen.
- JUNKERNHEINRICH, M./MICOSATT, G. unter Mitarbeit von M. Allmer (2017): Kommunalfinanzbericht Metropole Ruhr 2017. Konsolidierung schreitet voran – Tragfähigkeit aber nicht gesichert. Essen.
- JUNKERNHEINRICH, M./MICOSATT, G. (2019): Kommunalfinanzbericht Metropole Ruhr 2018. Kommunalfinanzpolitik am Scheideweg – Die Chance der guten Lage nutzen. Essen.
- JUNKERNHEINRICH, M./MICOSATT, G. (2019): Kommunalfinanzbericht Metropole Ruhr 2019. Vergeblichkeitsfalle überwunden – Jetzt: Raus aus den Schulden. Essen.
- JUNKERNHEINRICH, M./MICOSATT, G. (2020): Kommunalfinanzbericht Metropole Ruhr 2020. Erfolgreiche Konsolidierung in 2019 ... und dann kam die nächste Krise. Essen.
- JUNKERNHEINRICH, M./MICOSATT, G. (2021): Kommunalfinanzbericht Metropole Ruhr 2021. Absturz vermieden, Corona überwinden Reformkurs weiterführen. Essen.

**Tabelle 1: Finanzmittelsaldo* 2011 bis 2021 und seine Zusammensetzung
Das Ruhrgebiet im interregionalen Vergleich**

Region	Finanzmittelsaldo							Änderung		Zusammensetzung des Finanzmittelsaldos					Änderung		
	2021						Jahresdurchschnitt		Ein- zahlungen	Aus- zahlungen	Saldo			Primärsaldo		Schuldenstand	
	Mio. Euro	2020/21 in %	2020/21 Mio. Euro	Euro/Ew.	% -Diff zu WFL o NRW	Euro/Ew.	% -Diff zu WFL o NRW	Investitionen			Vermögens- transfers	Finanzierung	insgesamt	dar: Netto- Sozial- transfers**	Inves- tions- kredit	Liquiditäts- kredit	
									2016/21								Euro je Einwohner:in
Ruhrgebiet	375,9	- 47,0	- 332,8	73,8	53,7	87,1	17,2	1,5	3,0	- 65,6	- 53,8	2,0	191,3	843,7	64,1	- 81,2	
Mittelrheingebiet	- 323,3	- 230,7	- 570,7	- 54,9	- 214,3	67,8	- 8,8	2,4	4,7	- 60,6	- 69,7	16,0	59,5	731,9	21,6	- 1,1	
übr. Nordrhein-Westfalen	722,8	821,8	644,4	104,4	117,3	80,3	8,0	6,1	4,0	- 39,0	- 100,5	26,9	217,0	593,8	- 2,4	- 29,2	
Nordrhein-Westf. oh. Ruhr	399,4	22,6	73,7	31,2	- 35,1	74,5	0,3	4,4	4,4	- 49,0	- 86,3	21,9	144,6	657,6	8,5	- 16,7	
Nordrhein-Westfalen***	768,6	- 25,6	- 264,1	42,9	- 10,6	78,0	4,9	3,5	4,0	- 53,7	- 76,6	16,0	157,2	710,6	24,4	- 35,8	
Nordrhein-Westfalen	1 204,9	1,3	15,1	67,3	40,1	87,5	17,7	3,7	3,8	- 48,9	- 78,8	18,6	176,4	710,6	21,8	- 35,8	
westdt. FL oh. NRW	2 236,5	200,7	1 492,8	48,0	-	74,3	-	4,3	3,6	- 298,9	- 67,7	- 6,5	421,2	537,5	24,8	- 19,6	
westdt. Flächenländer	3 312,9	90,2	1 571,6	51,4	7,0	76,6	3,1	4,0	3,5	- 229,9	- 70,8	0,4	351,7	585,9	22,3	- 24,7	
ostdt. Flächenländer	1 360,2	- 16,1	- 261,9	109,0	127,0	106,3	43,0	2,6	3,3	- 77,2	- 58,3	21,2	223,4	484,4	- 12,1	- 14,3	
Flächenländer insgesamt	4 673,1	38,9	1 309,6	60,7	26,4	81,5	9,6	3,8	3,5	- 205,2	- 68,8	3,8	330,9	569,7	17,1	- 22,9	

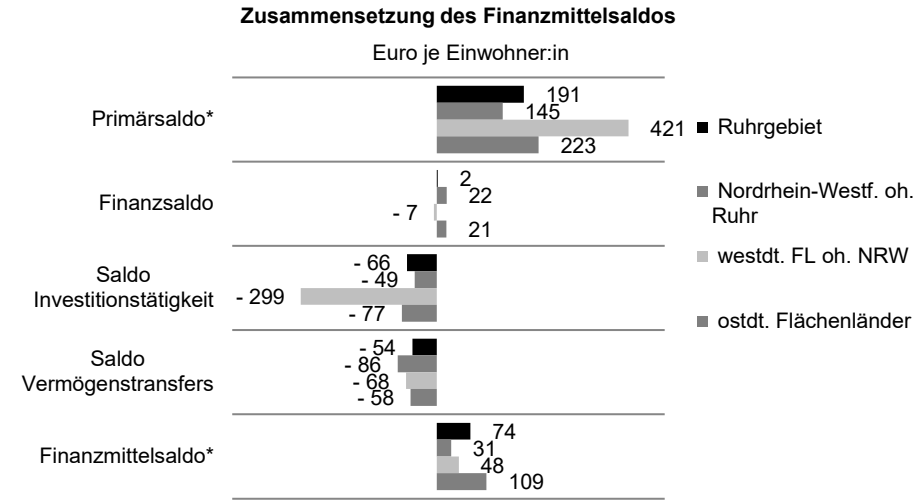
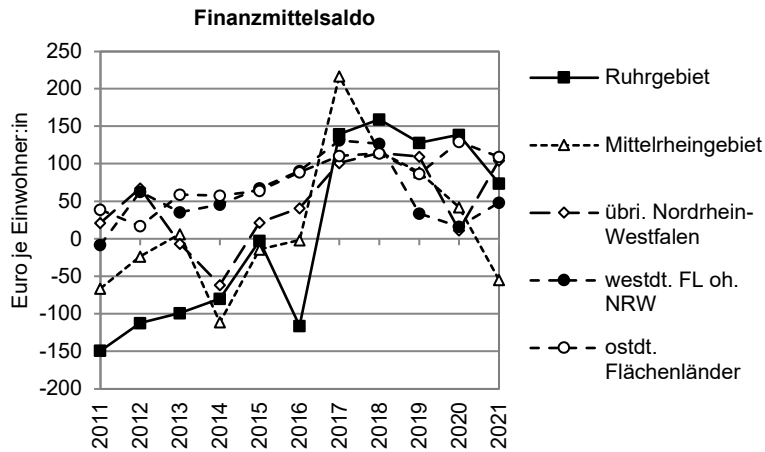

* Einschl. letzter Zahlungen aus dem Stärkungspakt Stadtfinanzen.
 ** Für die Berechnung der Netto-Sozialtransfers wurde die Bundesbeteiligung an der Grundsicherung im Alter und bei Erwerbsminderung ebenfalls von den Sozialausgaben abgezogen (Quelle: BMAS).
 *** NRW ohne Landschaftsverbände, RVR.

Quelle: Angaben von IT.NRW und DESTATIS sowie eigene Berechnungen.

Tabelle 2: Kommunale Kredite und Auszahlungen für Zinsen im Kernhaushalt 2021
Das Ruhrgebiet im interregionalen Vergleich

Region	Liquiditätskredite					Investitionskredite					Kredite insgesamt			Auszahlungen für Zinsen		
	2021 (31.12.)					2021 (31.12.)					2021 (31.12.)			2021		
	Mio. Euro	2020/21 in %	2020/21 Mio. Euro	Euro/Ew	%-Diff zu WFL o NRW	Mio. Euro	2020/21 in %	2020/21 Mio. Euro	Euro/Ew	%-Diff zu WFL o NRW	Mio. Euro	2020/21 Mio. Euro	Euro/Ew.	Mio. Euro	%	Zins-erhöhung 1 % Mio. Euro
Ruhrgebiet	12 602	-3,3	-434	2 473	1 142,0	8 608	3,5	290	1 689	38,8	21 209	-143	4 163	265	1,2	212
Mittelrheingebiet	6 225	-0,2	-13	1 056	430,4	8 038	1,5	122	1 364	12,1	14 262	109	2 420	193	1,4	143
übr. Nordrhein-Westfalen	3 075	-6,0	-197	443	122,6	7 699	-0,0	-0	1 110	-8,8	10 774	-197	1 553	168	1,6	108
Nordrhein-Westf. oh. Ruhr	9 299	-2,2	-209	725	264,0	15 737	0,8	121	1 227	0,8	25 036	-88	1 951	361	1,4	250
Nordrhein-Westfalen*	21 901	-2,9	-643	1 222	513,6	24 220	1,8	417	1 351	11,0	46 121	-226	2 573	625	1,4	461
Nordrhein-Westfalen	22 016	-2,8	-643	1 228	516,8	24 956	1,5	371	1 392	14,4	46 972	-273	2 621	640	1,4	470
westdt. FL oh. NRW	9 287	-8,8	-894	199	-	56 761	2,3	1 279	1 217	-	66 048	386	1 416	1 124	1,7	660
westdt. Flächenländer	31 301	-4,7	-1 545	485	143,5	81 836	2,0	1 565	1 268	4,1	113 136	21	1 752	1 764	1,6	1 131
ostdt. Flächenländer	1 974	-8,5	-184	158	-20,5	6 806	-2,4	-168	546	-55,2	8 780	-352	704	102	1,2	88
Flächenländer insgesamt	33 275	-4,9	-1 728	432	116,9	88 641	1,6	1 397	1 151	-5,5	121 917	-331	1 583	1 866	1,5	1 219

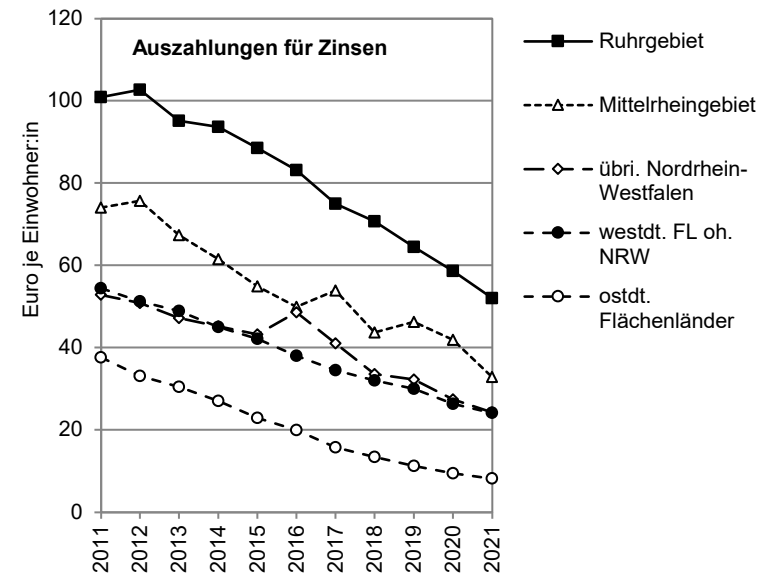
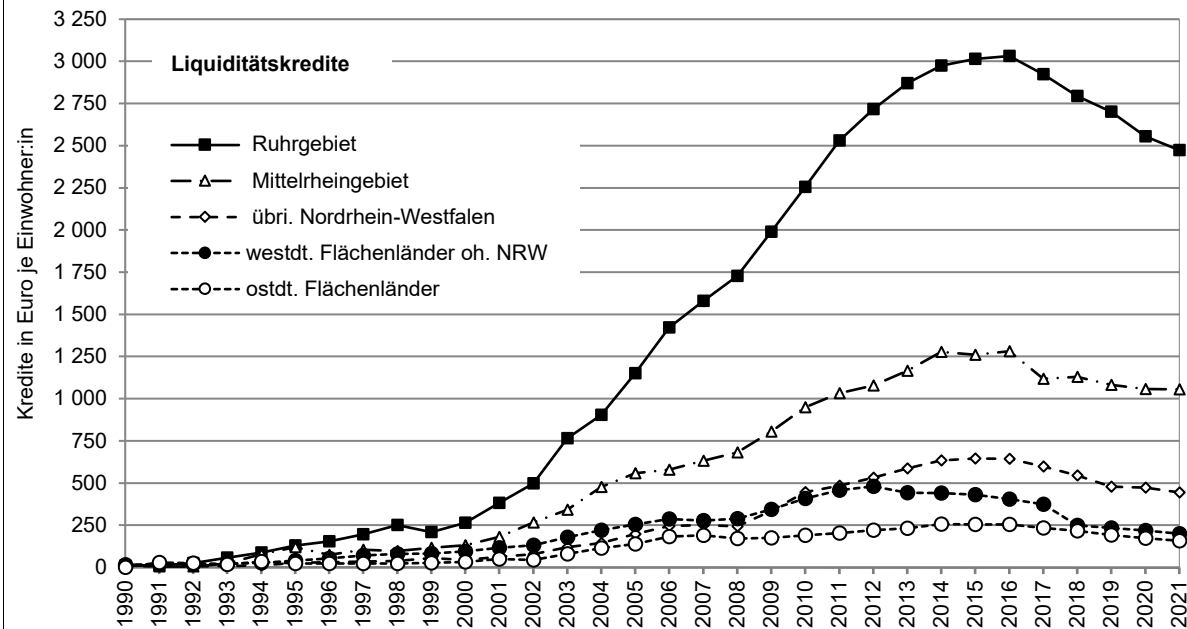

Quelle: Angaben von IT.NRW und DESTATIS sowie eigene Berechnungen.

* NRW ohne Landschaftsverbände, RVR.

**Tabelle 3: Kommunale Steuereinnahmen (netto) 2011 bis 2021 und ihre Zusammensetzung
Das Ruhrgebiet im interregionalen Vergleich**

Region	Kommunale Steuereinnahmen (netto)						Zusammensetzung der kommunalen Steuereinnahmen					Realsteuerhebesätze				
	2021					Gesamtänderung		2021					Gewerbsteuer		Grundsteuer B	
	Mio. Euro	2020/21 in %	2020/21 Mio. Euro	Euro/Ew.	% -Diff zu WFL o NRW	in % - Bezug Euro/Ew. -	Gewerbe- steuer (netto)	GA Ein- kommen- steuer**	Grund- steuer B	GA Umsatz- steuer**	Sonstige Steuern	%	% -Diff zu WFL o NRW	%	% -Diff zu WFL o NRW	
																2016/21
Ruhrgebiet	6 772	12,7	764	1 329,6	- 16,2	21,6	51,2	509,3	458,1	237,0	105,8	19,4	495	27,9	710	67,2
Mittelrheingebiet	10 630	14,1	1 315	1 805,6	13,8	21,9	48,6	854,7	568,2	230,5	135,6	16,6	432	11,8	552	29,8
übr. Nordrhein-Westfalen	10 167	12,7	1 147	1 468,3	- 7,4	26,3	56,8	659,3	490,2	189,3	112,1	17,5	442	14,1	518	22,0
Nordrhein-Westf. oh. Ruhr	20 798	13,4	2 462	1 623,3	2,3	24,0	52,7	749,1	526,0	208,2	122,9	17,1	437	12,9	535	25,9
Nordrhein-Westfalen*	27 569	13,3	3 226	1 539,7	- 2,9	23,4	52,4	680,8	506,7	216,4	118,0	17,8	448	15,8	579	36,4
Nordrhein-Westfalen	27 498	13,2	3 212	1 535,8	- 3,2	23,3	52,0	676,9	506,7	216,4	118,0	17,8	448	15,8	579	36,4
westdt. FL oh. NRW	73 848	16,1	10 264	1 586,1	-	25,6	58,3	716,8	575,7	165,2	108,4	20,0	387	-	425	-
westdt. Flächenländer	101 344	15,3	13 473	1 572,0	- 0,9	25,0	58,5	705,6	556,6	179,4	111,0	19,4	402	3,8	467	9,8
ostdt. Flächenländer	12 051	14,5	1 528	966,2	- 39,1	27,5	70,9	414,9	333,3	117,6	84,4	16,0	386	- 0,2	449	5,7
Flächenländer insgesamt	113 395	15,2	15 002	1 473,8	- 7,1	25,4	60,3	658,5	520,4	169,4	106,7	18,8	400	3,4	464	9,3

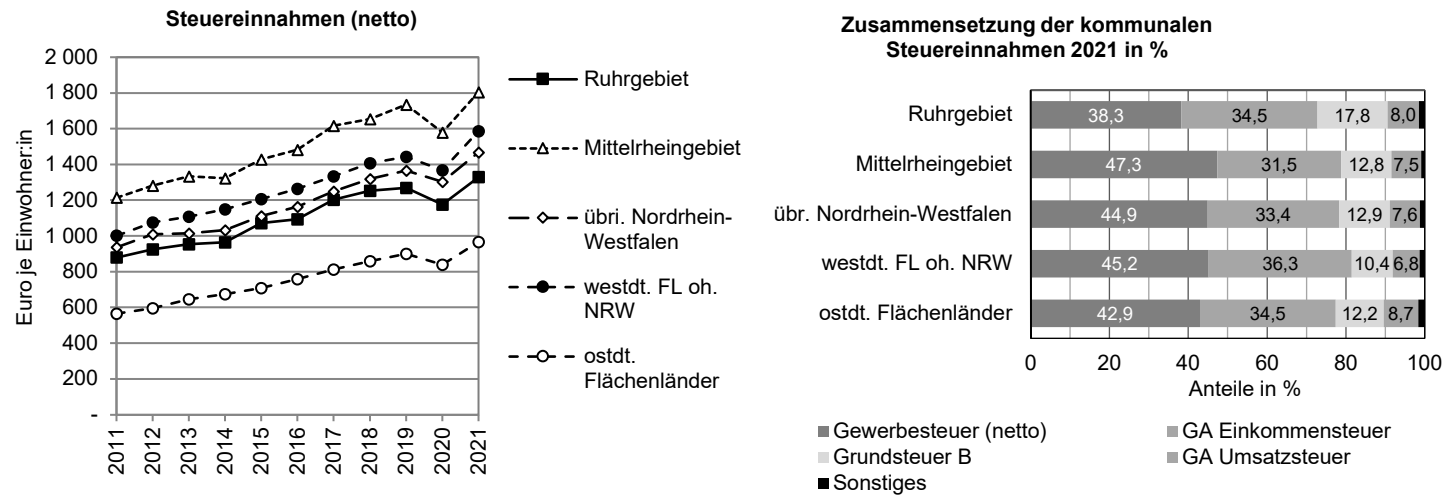

* NRW ohne Landschaftsverbände, RVR.

** GA = Gemeindeanteil an der ...

Quelle: Angaben von IT.NRW und DESTATIS sowie eigene Berechnungen.

Tabelle 4: Gewerbesteuer* 2011 bis 2021
Das Ruhrgebiet im interregionalen Vergleich

Region	Gewerbesteuer																
	aktuell										mittelfristige Perspektive						
	2021										Aufkommen (netto)**			Hebesatz	Grundbetrag		
	Aufkommen (netto)**					Hebesatz		Grundbetrag			Ø 2016-2021		jahresd. Änderung	Änderung	Ø 2016-2021		
	Mio. Euro	2020/21 in %	Euro/Ew.	%-Diff zu WFL o NW	in % der EZ	in %	%-Diff zu WFL o NW	Euro/Ew.	%-Diff zu WFL o NW	Euro/Ew.	%-Diff zu WFL o NW	Euro/Ew.	%-Diff zu WFL o NW	2016-21	2011-21	2016-21	Euro/Ew.
Ruhrgebiet	2 594	38,3	509,3	- 29,0	11,4	495	27,9	112,3	- 44,4	439,1	- 24,8	4,6	3,4	0,4	101,7	- 42,9	
Mittelrheingebiet	5 032	30,5	854,7	19,2	19,7	432	11,8	215,6	6,7	747,0	27,9	4,1	3,6	- 2,7	195,4	9,7	
übr. Nordrhein-Westfalen	4 565	26,1	659,3	- 8,0	15,0	442	14,1	164,1	- 18,8	558,9	- 4,3	4,7	4,0	0,4	146,5	- 17,7	
Nordrhein-Westf. oh. Ruhr	9 597	28,3	749,1	4,5	17,1	437	12,9	187,7	- 7,1	645,3	10,5	4,4	3,8	- 1,3	169,0	- 5,1	
Nordrhein-Westfalen**	12 191	30,3	680,8	- 5,0	15,5	448	15,8	166,3	- 17,7	586,5	0,5	4,5	3,7	- 0,9	149,8	- 15,9	
Nordrhein-Westfalen	12 120	30,4	676,9	- 5,6	13,9	448	15,8	166,3	- 17,7	583,6	- 0,0	4,4	3,7	- 0,9	149,8	- 15,9	
westdt. FL oh. NRW	33 374	36,6	716,8	-	16,1	387	-	202,1	-	583,8	-	4,7	4,6	1,0	178,1	-	
westdt. Flächenländer	45 489	34,9	705,6	- 1,6	15,4	402	3,8	192,2	- 4,9	584,0	0,0	4,7	4,5	0,5	170,2	- 4,4	
ostdt. Flächenländer	5 175	32,8	414,9	- 42,1	10,6	386	- 0,2	117,9	- 41,7	352,1	- 39,7	4,5	5,1	5,0	102,3	- 42,6	
Flächenländer insgesamt	50 664	34,6	658,5	- 8,1	14,7	400	3,4	180,1	- 10,9	546,1	- 6,5	4,7	4,6	1,0	159,1	- 10,7	

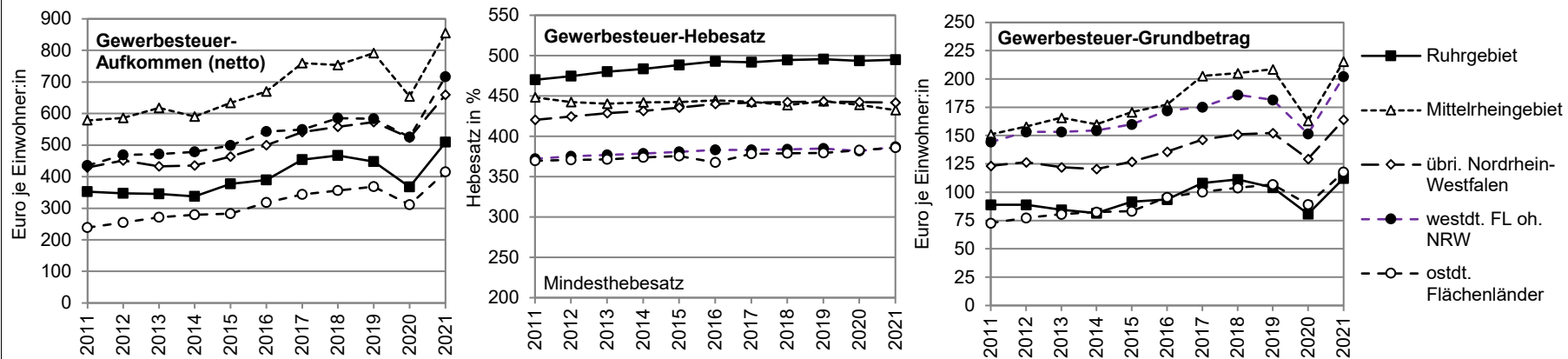

* Daten aus der Finanzrechnung (Aufkommen) und dem Realsteuervergleich (Grundbetrag und Hebesatz).

** Bei den Steuereinnahmen (netto) sowie bei der Gewerbesteuer weisen die nordrhein-westfälischen Landschaftsverbände und Kreise (Kreisverwaltungen) negative Steuereinnahmen auf. Dies resultiert daraus, dass neben der Gewerbesteuer (Konto 7341) auch die erhöhte Gewerbesteuerumlage zur Finanzierung der Deutschen Einheit (Konto 7342) mit in Abzug gebracht wird und seit der geänderten Abrechnung der Einheitslasten in Nordrhein-Westfalen nunmehr auch die Gemeindeverbände Beiträge leisten und auf diesem Konto verbuchen.

*** Ohne Landschaftsverbände.

Quelle: Angaben von IT.NRW und DESTATIS sowie eigene Berechnungen.

Tabelle 5: Grundsteuer B* 2011 bis 2021
Das Ruhrgebiet im interregionalen Vergleich

Region	Grundsteuer B															
	aktuell										mittelfristige Perspektive					
	2021										Aufkommen			Hebesatz	Grundbetrag	
	Aufkommen					Hebesatz		Grundbetrag			Ø 2016-2021	jährsd. Änderung		Änderung	Ø 2016-2021	
	Mio. Euro	2020/21 in %	Euro/Ew.	%-Diff zu WFL o NW	in % der EZ	in %	%-Diff zu WFL o NW	Euro/Ew.	%-Diff zu WFL o NW	Euro/Ew.	%-Diff zu WFL o NW	Euro/Ew.	%-Diff zu WFL o NW	in % - Bezug Euro/Ew. -	in %	Euro/Ew.
Ruhrgebiet	1 207	1,1	237,0	43,5	5,3	710	67,2	33,4	- 14,2	226,9	44,3	1,7	3,9	5,3	32,6	- 13,8
Mittelrheingebiet	1 357	2,9	230,5	39,5	5,3	552	29,8	41,8	7,5	220,2	40,1	1,3	2,2	4,2	40,6	7,4
übr. Nordrhein-Westfalen	1 311	2,2	189,3	14,6	4,3	518	22,0	36,5	- 6,0	182,1	15,8	1,5	3,1	3,1	35,5	- 6,1
Nordrhein-Westf. oh. Ruhr	2 668	2,5	208,2	26,1	4,8	535	25,9	38,9	0,2	199,6	27,0	1,4	2,7	3,6	37,9	0,1
Nordrhein-Westfalen*	3 875	2,1	216,4	31,0	4,9	579	36,4	37,4	- 3,9	207,4	31,9	1,5	3,1	4,1	36,4	- 3,9
Nordrhein-Westfalen	3 875	2,1	216,4	31,0	4,4	579	36,4	37,4	- 3,9	207,4	31,9	1,5	3,1	4,1	36,4	- 3,9
westdt. FL oh. NRW	7 691	2,5	165,2	-	3,7	425	-	38,9	-	157,3	-	1,6	1,9	4,5	37,8	-
westdt. Flächenländer	11 567	2,4	179,4	8,6	3,9	467	9,8	38,5	- 1,1	171,3	8,9	1,5	2,4	4,2	37,4	- 1,1
ostdt. Flächenländer	1 467	1,4	117,6	- 28,8	3,0	449	5,7	26,2	- 32,7	113,4	- 27,9	1,2	1,8	2,1	25,5	- 32,7
Flächenländer insgesamt	13 034	2,3	169,4	2,6	3,8	464	9,3	36,5	- 6,2	161,8	2,9	1,5	2,3	4,0	35,5	- 6,2

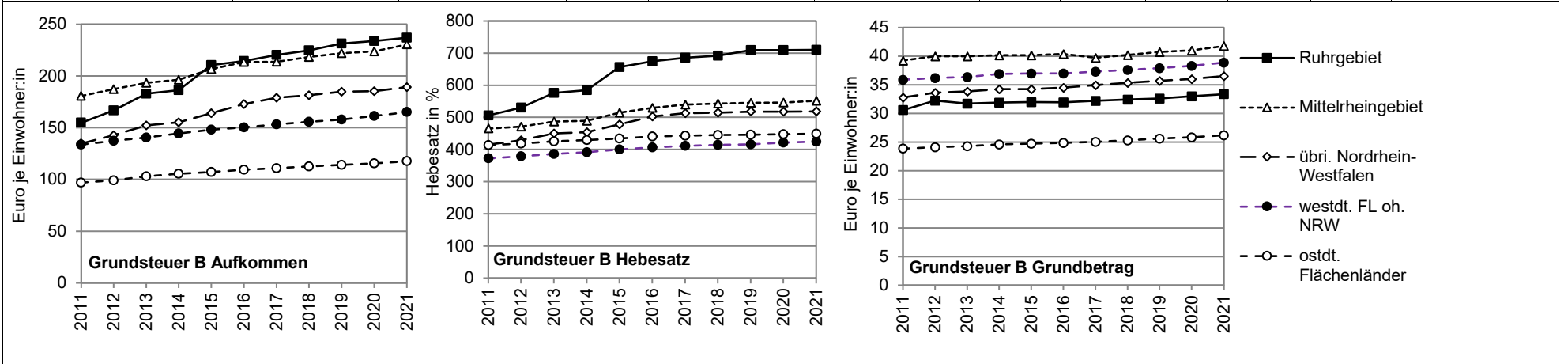

* Daten aus der Finanzrechnung (Aufkommen) und dem Realsteuervergleich (Grundbetrag und Hebesatz).
 ** Ohne Landschaftsverbände.

Quelle: Angaben von IT.NRW und DESTATIS sowie eigene Berechnungen.

**Tabelle 6: Auszahlungen für soziale Leistungen 2011 bis 2021 und ihre Zusammensetzung
Das Ruhrgebiet im interregionalen Vergleich**

Region	Auszahlungen für soziale Leistungen						Zusammensetzung der Sozialausgaben (Transferzahlungen) 2021										nachrichtl. Zahlung über LV**
	2021					Gesamtänderung		SGB II Kosten der Unterkunft	SGB XII		SGB IX Eingliederungshilfe	SGB VIII		Bildungs- und Teilhabegesetz	Asylbewerberleistungsgesetz	sonstige soziale Leistungen	
	Mio. Euro	2020/21 in %	2020/21 Mio.	Euro/Ew.	% - Diff zu WFL o NRW	in %			außerh. v. Einrichtungen - Sozialhilfe -	in		außerh. v. Einrichtungen - Jugendhilfe -	in				
						2016/21	2011/21										
Ruhrgebiet	4 659	4,3	191	914,8	16,5	10,0	57,6	318,8	156,5	70,1	7,8	89,6	145,9	14,9	33,4	77,8	349,5
Mittelrheingebiet	4 901	5,3	249	832,4	6,0	12,1	50,9	253,2	175,8	66,8	12,7	98,2	137,9	16,0	39,5	32,3	295,9
übr. Nordrhein-Westfalen	3 965	0,3	10	572,5	- 27,1	3,2	53,8	135,5	120,0	48,7	7,2	78,8	105,0	15,5	31,0	30,9	303,5
Nordrhein-Westf. oh. Ruhr	8 865	3,0	259	692,0	- 11,9	8,0	52,4	189,6	145,6	57,0	9,7	87,7	120,1	15,7	34,9	31,6	300,0
Nordrhein-Westfalen*	13 525	3,4	450	755,3	- 3,8	8,6	54,0	226,3	148,7	60,7	9,2	88,3	127,5	15,5	34,5	44,7	314,1
Landschaftsverbände	5 624	- 2,1	- 123	314,1	-	12,3	35,4	-	96,0	8,7	185,0	-	3,8	-	0,1	20,4	-
Nordrhein-Westfalen	19 148	1,7	327	1 069,4	36,2	9,6	48,0	226,3	244,7	69,5	194,1	88,3	131,3	15,5	34,6	65,1	-
westdt. FL oh. NRW	36 560	4,1	1 442	785,2	-	7,3	47,4	126,4	116,6	91,8	242,6	55,3	89,5	5,8	30,5	26,6	-
westdt. Flächenländer	55 837	3,4	1 834	866,1	10,3	8,2	49,3	158,1	152,2	85,6	229,1	64,5	101,1	6,6	31,7	37,3	-
ostdt. Flächenländer	8 589	3,3	278	688,6	- 12,3	6,2	37,3	145,0	78,7	34,9	182,6	61,9	115,7	8,1	33,8	27,9	-
Flächenländer insgesamt	64 426	3,4	2 112	837,4	6,6	8,0	47,0	155,9	140,3	77,4	221,6	64,0	103,5	6,8	32,0	35,8	-

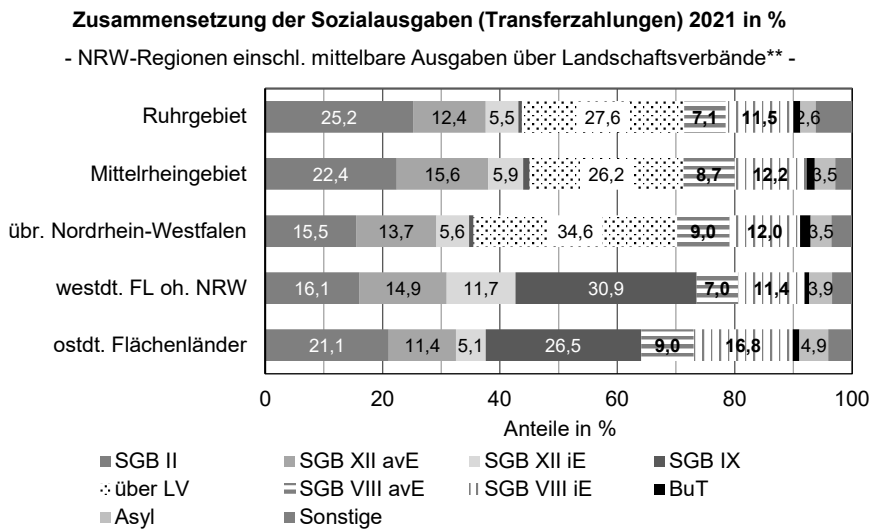
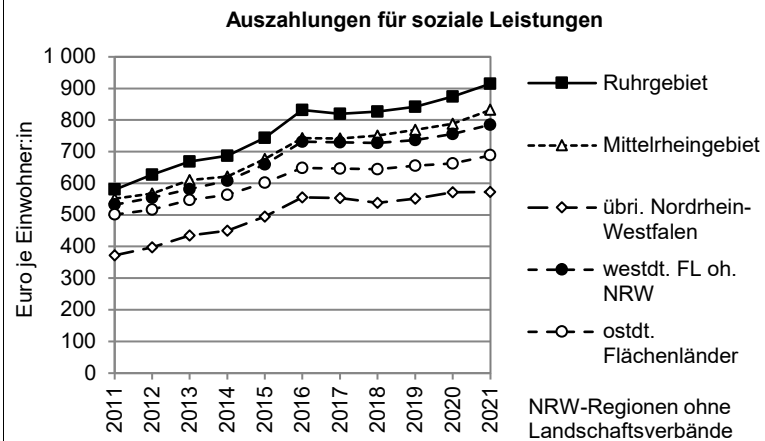

* NRW ohne Landschaftsverbände, RVR.
 ** Die nordrhein-westfälischen Landschaftsverbände nehmen die Aufgabe des überörtlichen Sozialhilfeträgers wahr. Dafür erhalten sie von den kreisfreien Städten und Kreisen eine finanzkraftabhängige Umlage. Die Sozialausgaben der Landschaftsverbände wurden hier anhand der Finanzkraft auf die Städte und Kreise umgelegt, so dass auch ihre mittelbare Sozialausgabenbelastung sichtbar wird. Hauptaufgabenfelder der Landschaftsverbände sind die Eingliederungshilfe für behinderte Menschen (SGB IX) und die Sozialhilfe (SGB XII).
 Quelle: Angaben von IT.NRW und DESTATIS sowie eigene Berechnungen.

Kommunalfinanzbericht

Metropole Ruhr 2022

**„Lage vergleichsweise gut – Erwartung schlecht
Alte Probleme und neu Krisen sind zu meistern“**

Statistischer Tabellenband

Herausgeben vom:

Regionalverband Ruhr
Die Regionaldirektorin
Bereich Wirtschaftsführung
Kronprinzenstraße 35
D-45128 Essen

T: +49 (0)201 2069-0
F: +49(0)201 2069-500
www.rvr.ruhr

Redaktionelle Betreuung:

Adrienne Ecke
ecke@rvr.ruhr

Verfasst von:

Gerhard Micosatt

Essen, im April 2023

Vorbemerkung

Die Berichterstattung über kommunale Finanzen konzentriert sich darauf, das fiskalische Ergebnis eines Jahres und seine Entwicklung darzustellen und anhand zentraler Indikatoren zu erklären. Dahinter verbirgt sich aber eine Vielfalt an Ein- und Auszahlungen unterschiedlichster Art bzw. für verschiedenste Zwecke, die für eine Vielzahl an Einzelleistungen getätigt werden. Die amtliche Finanzstatistik in Nordrhein-Westfalen fasst die Zahlungen in 158 Einzahlungskonten und 168 Auszahlungskonten zusammen. Neben ihrer Auswertung für den Gesamthaushalt ist eine tiefergehende Analyse nach 98 Produktgruppen (3-Steller) möglich.

Eine umfassende Aufbereitung dieses Datenmaterials ist nicht möglich. Für einen Überblick über die Kommunalfinanzen, der zugleich auch noch transparent bleibt, ist eine erste Auswahl notwendig, mit der relevante Einzelpositionen herausgefiltert sowie aussagefähige Aggregate gebildet werden. Die für den Finanzbericht Metropole Ruhr getroffene Auswahl an Finanzdaten sowie als Hintergrundinformation relevante sozioökonomische Indikatoren, sind in diesem Tabellenband zusammengefasst. Sie ermöglichen eine Vertiefung des Kernberichts und vor allem können damit auch die einzelgemeindlichen Daten der Ruhrgebietskommunen nachgeschlagen werden.

Gliederung und Datenquellen

Die Auswertungstabellen sind entsprechend der Analysestruktur thematisch aufgegliedert:

- A Haushaltsergebnis und Teilmengen,
- B Steuern, allgemeine Zuweisungen und Wirtschaftsleistung,
- C Laufender Haushalt (ohne Kreditkosten, Finanzerträge und Infrastrukturerhalt),
- D Soziale Leistungen und ihre Empfänger,
- E Investitionen und Infrastrukturerhalt,
- F Verschuldung, Finanzierungskosten und -erträge,
- G Sozioökonomischer Hintergrund.

Die Daten der kommunalen Ein- und Auszahlungen entstammen bis einschließlich 2020 der kommunalen Jahresrechnungsstatistik. Für das aktuelle Jahr 2021 werden die Daten der vierteljährlichen Kassenstatistik verwendet. Die Daten zur Verschuldung basieren auf der amtlichen Schuldenstatistik (1990-2021, jew. zum 31.12.).

Eine Auswahl zentraler sozioökonomischer Kennziffern zur demographischen und ökonomischen Lage und Entwicklung in der Metropole Ruhr zeigt die lokalen Rahmenbedingungen des Haushaltsgeschehens.

Sofern nicht unmittelbar ein Bezug zu den Finanzdaten gezogen werden kann (z. B. Steuern und Wirtschaftsleistung, Kosten der Unterkunft und SGB II-Bedarfsgemeinschaften), sind diese Daten im Kapitel G dargestellt.

Datenquellen sind die Landesdatenbank von IT.NRW, das Statistische Bundesamt (DESTATIS) mit einer Auswertung zu den Ein- und Auszahlungen der Kommunen auf Länderebene, die Regionaldatenbank der Statistischen Ämter des Bundes und der Länder, die Arbeitskreise „Volkswirtschaftliche Gesamtrechnung“ und „Erwerbstätigenrechnung“ der statistischen Ämter sowie die Bundesagentur für Arbeit.

Die Werte aus der *vierteljährlichen Kassenstatistik* sind *vorläufige Haushaltsdaten*. Deshalb stehen insbesondere solche Daten unter dem Vorbehalt der Vorläufigkeit, die durch nachträgliche Buchungen noch Veränderungen erfahren. In diesem Sinne stellt auch der Finanzmittelsaldo des Jahres 2021 nicht den endgültigen Jahresendwert dar. Er kann sich noch – in Grenzen – verändern. Daten, die eine hohe Buchungskontinuität aufweisen (Steuereinnahmen, Zuweisungen von Bund und Land, Personalausgaben, Sozialausgaben u. ä.), dürften dagegen schon eine hohe Bestandskraft gegenüber dem Endwert der Jahresrechnungsstatistik aufweisen. Auffällig ist aber, dass in Nordrhein-Westfalen der Sachaufwand im aktuellen, durch die vierteljährliche Kassenstatistik abgebildeten Jahr fast immer deutlich niedriger liegt, als er dann durch die Jahresrechnungsstatistik schließlich festgestellt wird. Hier scheint es noch erhebliche Umbuchungen bzw. Zuordnungskorrekturen zu geben.

Die Umstellung der kommunalen Gebietskörperschaften vom kameralen auf das doppische Rechnungswesen hat in der Anfangsphase zu *Meldeproblemen* geführt. Für die Jahre 2009 bis 2011 gelten die Daten für 56 bzw. 42 bzw. 40 nordrhein-westfälische Gemeinden und Gemeindeverbände die Rechnungsergebnisse von IT.NRW nur als vorläufig. Für weitere 17 bzw. 32 bzw. 21 Gebietskörperschaften wurden von IT.NRW geschätzte Werte bereitgestellt.

Finanzrechnung als Basis

Seit der Einführung des *doppischen Rechnungswesens* (in Nordrhein-Westfalen zwischen 2005 und 2009) ermitteln die Kommunen ihre Jahresabschlüsse – analog zu den privatwirtschaftlichen Unternehmen – in einem *Ergebnishaushalt* (Gewinn- und Verlustrechnung). Dieser enthält periodenscharf, d. h. bezogen auf das Jahr der Entstehung einer Forderung bzw. Verbindlichkeit, die Erlöse und Aufwendungen eines Jahres. Dazu gehören zahlungswirksame Transfers

z. B. für Personal- und Sachausgaben aber auch nicht zahlungswirksame Aufwendungen wie Abschreibungen und Pensionsrückstellungen.

Weil nicht in allen Ländern das doppische Rechnungswesen flächendeckend eingeführt wurde – in Bayern und Schleswig-Holstein besteht für die Kommunen ein Wahlrecht zwischen Doppik und Kameralistik und in Thüringen kann eine erweiterte Kameralistik genutzt werden –, ergeben sich systematische Unterschiede in der kommunalen Rechnungslegung.¹ *Von der amtlichen Finanzstatistik werden deshalb gegenwärtig nur die Werte der Finanzrechnung erhoben.* Allein in Nordrhein-Westfalen werden auch die Daten der Ergebnisrechnung erhoben und veröffentlicht. Die verpflichtende Einführung der Statistiken zur kommunalen Ergebnisrechnung und den Bilanzen soll aber zum Berichtsjahr 2025 erfolgen.²

Der Bericht basiert deshalb auf der kommunalen Finanzrechnung, d. h. auf den tatsächlich in einem Jahr getätigten Ein- und Auszahlungen, die damit unabhängig von der zeitlichen Entstehung der Forderung oder Verbindlichkeit verbucht werden. Sie steht im doppischen Rechnungswesen neben der Ergebnisrechnung und verschafft einen Überblick über die Liquidität. Die Finanzrechnung enthält keine nicht zahlungswirksamen Positionen. Statt der Abschreibungen werden hier aber die tatsächlich getätigten Auszahlungen für Investitionen verbucht. Die Werte der Finanzrechnung entsprechen in etwa der früheren kameralen Rechnung. Insofern weist der vorliegende Kommunalfinanzbericht eine Kontinuität zur früheren Berichterstattung auf. Zugleich sind auch nur auf dieser Basis weiterhin bundesweite Vergleiche möglich.

Daraus ergibt sich allerdings das Problem, dass Analysen auf der Grundlage der kommunalen Finanzrechnung zumindest in Teilen und vor allem bezogen auf das Jahresergebnis eine andere Aussagequalität aufweisen als die lokalen Berichte der kommunalen Kämmerer, für die die doppische Ergebnisrechnung haushaltsrechtlich relevant ist. Mit anderen Worten: Es gibt eine mehr oder weniger große Diskrepanz zu den von den Kommunen zum Jahresende auf Grundlage der Ergebnishaushalte vorzulegenden Jahresergebnissen. Deshalb ist bei der Interpretation der Daten immer die jeweilige Bezugsbasis zu beachten.

Relevant bleibt die Analyse auf Basis der Finanzrechnung dennoch, denn der öffentliche Diskurs über die Kommunalfinanzen und auch der staatlichen Finanzen wird auf der Basis der Informationen, die die Finanzrechnungsstatistik liefert, geführt. Auf dieser Basis werden finanzpolitische Entscheidungen getroffen.

Lesehinweis

Die nachfolgenden Tabellen zu einzelnen Merkmalen und Indikatoren weisen eine räumlich orientierte Dreiteilung auf:

- Regionalvergleich:
 - Ruhrgebiet insgesamt mit Mittelrheingebiet, übriges NRW, Nordrhein-Westfalen, westdeutsche Flächenländer ohne NRW, ostdeutsche Flächenländer, Flächenländer insgesamt,
 - 1. Rauebene: Gesamtregion,
 - 2. Rauebene: kreisfreie Städte,
 - 3. Rauebene: Gesamtkreise (Kreise und kreisangehörige Gemeinden³),
 - 4. Rauebene: Bezirksverbände NRW, Hessen und Bayern.
- Gemeindevergleich:
 - kreisfreie Städte und Gesamtkreise im Ruhrgebiet;
 - kreisangehörige Gemeinde und Kreise⁴ im Ruhrgebiet.

Sofern Daten auf der Ebene der kreisangehörigen Gemeinden nicht vorhanden sind (z. B. Auszahlungen für Kosten der Unterkunft nach SGB II, Bruttoinlandsprodukt), entfällt die Darstellung von kreisangehörigen Gemeinden und Kreisen. Die Daten der Gesamtkreise entsprechen aber dann den Kreisen.

Die Darstellung der Bezirksverbände, in Nordrhein-Westfalen sind das die beiden Landschaftsverbände (und der Regionalverband Ruhrgebiet), ist vor allem im Sozialbereich relevant, weil sie, sofern nicht anders geregelt, die überörtlichen Träger der Sozialhilfe sind und damit neben den kreisfreien Städten und Kreisen als örtliche Träger der Sozialhilfe einen finanziell gewichtigen Teil der Aufgaben im Sozialbereich wahrnehmen.⁵ Dies ist bei der Auswertung und Interpretation der Tabellen zu beachten.

1 Vgl. zum Stichwort „Doppik“ auch online unter <<http://kommunalwiki.boell.de/index.php/Doppik>> und <<https://www.haushaltssteuerung.de/lexikon-doppik.html>> (Stand: 08.10.2019)

2 Vgl. § 3 Abs. 2 Nr.1b, bb i. V. m. § 17 FPStatG. Für die ersten Jahre werden vermutlich die Anlaufschwierigkeiten die Validität der Daten beeinträchtigen.

3 In Bundesländern mit einer sehr kleinteiligen Gemeindestruktur (z. B. Bayern, Niedersachsen, Rheinland-Pfalz und Schleswig-Holstein) besteht innerhalb der Kreise eine weitere Ebene von

Gemeindeverbänden (Verbandsgemeinden, Samtgemeinden, Ämter etc.), die für die kleinen (Orts-)Gemeinden Aufgaben übernehmen, diese sind ebenfalls im Aggregat der Gesamtkreise enthalten.

4 Gemeint sind die Gebietskörperschaften, die in den meisten Ländern auch als Landkreise definiert sind.

5 Vgl. dazu JUNKERNHEINRICH, M./MICOSATT, G. unter Mitarbeit von M. Allmer u. A. Wagner (2018): Analyse der kommunalen Sozialausgaben im Ruhrgebiet. Essen.

VERZEICHNIS DES TABELLENBANDES

A: Haushaltsergebnis und Teilmengen

Tab. A1: Finanzmittelsaldo 2011 bis 2021 ...	10
Tab. A2: Bereinigte Einzahlungen 2011 bis 2021	13
Tab. A3: Bereinigte Auszahlungen 2011 bis 2021	16
Tab. A4: Primärsaldo 2011 bis 2021	19
Tab. A5: Saldo der Vermögenstransfers 2011 bis 2021	22
Tab. A6: Saldo der Investitionstätigkeit 2011 bis 2021	25
Tab. A7: Finanzsaldo 2011 bis 2021	28

B: Steuern, allgemeine Zuweisungen und Wirtschaftsleistung

Tab. B1: Allgemeine Deckungsmittel 2011 bis 2021	32
Tab. B2: Kommunale Steuereinnahmen (netto) 2011 bis 2021	35
Tab. B3: Bruttoinlandsprodukt und Bruttowertschöpfung 2010 bis 2020	38
Tab. B4: Erwerbstätige und Arbeitsvolumen 2010 bis 2020	40
Tab. B5: Gewerbesteuer (netto) 2011 bis 2021	42
Tab. B6: Gemeindeanteil an der Einkommensteuer 2011 bis 2021	48
Tab. B7: Grundsteuer B 2011 bis 2021	51
Tab. B8: Gemeindeanteil an der Umsatzsteuer 2011 bis 2021	57
Tab. B9: Allgemeine Zuweisungen 2011 bis 2021	60
Tab. B10: Schlüsselzuweisungen 2011 bis 2021	63

C: Laufender Haushalt (ohne Kreditkosten, Finanzerträge und Infrastrukturerhalt)

Tab. C1: Auszahlungen für Leistungserstellung 2011 bis 2021	68
Tab. C2: Auszahlungen für Personal 2011 bis 2021	71
Tab. C3: Laufender Sachaufwand 2011 bis 2021	74
Tab. C4: Zuweisungen, Zuschüsse und Kostenerstattungen für laufende Ausgaben 2011 bis 2021	77
Tab. C5: Einzahlungen aus Leistungserstellung 2011 bis 2021	80
Tab. C6: Zuweisungen und Kostenerstattungen von Bund/Land 2011 bis 2021 ..	83
Tab. C7: Einzahlungen aus Gebühren 2011 bis 2021	86
Tab. C8: Abwassergebühren in den kreisfreien Städten Nordrhein-Westfalens und den großen kreisangehörigen Städten des Ruhrgebietes 2020 und 2021	90

Tab. C9: Jährliche Abfallgebühren in den kreisfreien und großen kreisangehörigen Städten Nordrhein-Westfalens im Jahr 2021	89
Tab. C10: Zuschussbedarf der Dienstleistungserstellung 2011 bis 2021 ..	91

D: Soziale Leistungen und ihre Empfänger

Kurzeinführung	94
Tab. D1: Auszahlungen für soziale Leistungen 2011 bis 2021	97
Tab. D2: Empfänger:innen von Leistungen der sozialen Mindestsicherung 2010 bis 2020	100
Tab. D3: Auszahlungen für Grundsicherung für Arbeitsuchende / SGB II 2011 bis 2021	102
Tab. D4: Bedarfsgemeinschaften SGB II - Jahresdurchschnitt - 2011 bis 2021	104
Tab. D5: Auszahlungen für Sozialhilfe nach SGB XII außerhalb von Einrichtungen 2011 bis 2021	106
Tab. D6: Auszahlungen für Sozialhilfe nach SGB XII in Einrichtungen 2011 bis 2021	108
Tab. D7: Empfänger:innen von Grundsicherung im Alter/bei Erwerbsminderung 2011 bis 2021	110
Tab. D8: Empfänger:innen von Leistungen nach dem 5. und 9. Kapitel SGB XII 2011 bis 2021	112
Tab. D9: Auszahlungen für Eingliederungshilfe nach SGB IX 2011 bis 2021 ..	114
Tab. D10: Auszahlungen für Kinder- und Jugendhilfe (SGB VIII) - nur Transferleistungen - 2011 bis 2021	116
Tab. D11: Auszahlungen für Leistungen für Bildung und Teilhabe 2011 bis 2021	122
Tab. D12: Auszahlungen für Leistungen nach dem Asylbewerberleistungsgesetz 2011 bis 2021	125
Tab. D13: Empfänger:innen von Leistungen nach dem Asylbewerberleistungsgesetz 2011 bis 2021	128
Tab. D14: Auszahlungen für sonstige soziale Leistungen 2011 bis 2021	130
Tab. D15: Einzahlungen für soziale Leistungen 2011 bis 2021	133
Tab. D16: Einzahlungen für Kosten der Unterkunft (SGB II) 2011 bis 2021 ..	136
Tab. D17: Erstattung und Kostenersatz für soziale Leistungen außerhalb von Einrichtungen 2011 bis 2021	138

Tab. D18: Erstattung und Kostenersatz für soziale Leistungen in Einrichtungen 2011 bis 2021	141	Tab. G2: Bevölkerungsentwicklung und -struktur 2021	211
Tab. D19: Bundesbeteiligung an der Grundversicherung im Alter und bei Erwerbsminderung 2011 bis 2021	144	Tab. G3: Bevölkerungsvorausschätzung zum 01.01.2040	künftig vorgesehen
Tab. D20: Sozialausgabenbeteiligung des Bundes über den Gemeindeanteil an der Umsatzsteuer 2011 bis 2021	146	Tab. G4: Primäreinkommen und verfügbares Einkommen 2010 bis 2020	214
Tab. D21: Modellrechnung zur Nettosozialausgabenbelastung 2021	149	Tab. G5: Sozialversicherungspflichtig Beschäftigte am 30.06.2021	216
E: Investitionen und Infrastrukturerhalt		Tab. G6: Arbeitslosigkeit 2011 bis 2021	219
Tab. E1: Auszahlungen für Investitionen 2011 bis 2021	152		
Tab. E2: Auszahlungen für Baumaßnahmen 2011 bis 2021	155		
Tab. E3: Investitionszuweisungen an Dritte (ohne Bund und Land) 2011 bis 2021	158		
Tab. E4: Auszahlungen für Mieten, Pachten und Leasing 2011 bis 2021	161		
Tab. E5: Auszahlungen für Unterhaltungsaufwand und Instandhaltung 2011 bis 2021	164		
Tab. E6: Einzahlungen für Investitionstätigkeit 2011 bis 2021	167		
Tab. E7: Einzahlungen aus Investitionszuweisungen von Bund und Land 2011 bis 2021	170		
Tab. E8: Einzahlungen aus Beiträgen 2011 bis 2021	173		
Tab. E9: Einzahlungen aus Mieten, Pachten und Leasing 2011 bis 2021	176		
Tab. E10: Auszahlungen für den Erwerb von Vermögen 2011 bis 2021	179		
Tab. E11: Einzahlungen aus der Veräußerung von Vermögen 2011 bis 2021	182		
F: Verschuldung, Finanzierungskosten und -erträge			
Tab. F1: Verschuldung im Kernhaushalt 2011 bis 2021	186		
Tab. F2: Investitionskredite im Kernhaushalt 2011 bis 2021	190		
Tab. F3: Kreditähnliche Rechtsgeschäfte im Kernhaushalt 2011 bis 2021	194		
Tab. F4: Kredite und Wertpapiersschulden zur Liquiditätssicherung im Kernhaushalt 2011 bis 2021	196		
Tab. F5: Schulden des öffentlichen Bereichs	künftig vorgesehen		
Tab. F6: Auszahlungen für Zinsen 2011 bis 2021	200		
Tab. F7: Einzahlungen aus Finanzierungserträgen 2011 bis 2021	203		
G: Sozioökonomischer Hintergrund			
Tab. G1: Bevölkerung und Fläche 2021	208		

Abkürzungen

Abb.	Abbildung	n. i.	nicht interpretierbar (Das Geometrische Mittel oder die Division durch Null liefert hier kein Ergebnis.)
Änderg.	Änderung		
allg.	allgemein(e)		
allg. DM	allgemeine Deckungsmittel		
u. ä.	und ähnlich(e/s)	NW oder	
AZ	Auszahlungen	Nordrh.-Westf.	Nordrhein-Westfalen
Bd.	Band	o. b. F.	ohne besondere Finanzierungsvorgänge
ber. AZ	bereinigte Auszahlungen		
ber. EZ	bereinigte Einzahlungen	ostdt.	ostdeutsche(s)
BG	Bedarfsgemeinschaft	p. a.	per anno / pro Jahr
BTHG	Bundesteilhabegesetz	PG	Produktgruppe
BZw u.a.	Bedarfszuweisungen und andere Zuweisungen und Umlagen	Produz.	Produzierendes
		rd.	rund
bzw.	beziehungsweise	S.	Seite
D	Deutschland (nur Flächenländer)	s./s. a.	siehe / siehe auch
DESTATIS	Kurzbezeichnung für das Statistische Bundesamt	SchlZw	Schlüsselzuweisungen
		SGB	Sozialgesetzbuch
durchs.	durchschnittlich (e/er)	so.	Sonstige
d. h.	das heißt	SoAllZw	Sonstige allgemeine Zuweisungen
einschl.	einschließlich		
ErwMi	Erwerbsminderung	SozA	Sozialausgaben
ET	Erwerbstätige	SozL	Sozialleistungen
Ew. oder Einwoh.	Einwohner	Std.	Stunde(n)
EZ	Einzahlungen	Tab.	Tabelle
f.	folgende	übri.	übrige(s)
ff.	fortfolgende	westdt.	westdeutsche(s)
FamLA	Kompensationszahlungen	WFL	westdeutsche Flächenländer
	Familienleistungsausgleich	WFL o NW	westdeutsche Flächenländer ohne Nordrhein-Westfalen
FEU	Fonds, Einrichtungen und Unternehmen (rechtlich selbständig)	z. B.	zum Beispiel
		ZweckZw	Zweckzuweisungen
FM-Saldo	Finanzmittelsaldo		
GA/Gem.-Ant.	Gemeindeanteil		
GA EKSt	Gemeindeanteil an der Einkommensteuer		
GA USt	Gemeindeanteil an der Umsatzsteuer		
Gem.	Gemeinde		
Gew.-St	Gewerbesteuer		
GG	Grundgesetz		
GruSi	Grundsicherung		
GSt B	Grundsteuer B		
IT.NRW	Information und Technik Nordrhein-Westfalen		
jahresd.	jahresdurchschnittlich(e)		
jährl.	jährlich(e)		
J	Jahr(e/en) (z. B. <15 J)		
JD	Jahresdurchschnitt		
jew.	jeweils		
KH	Kernhaushalt		
Kom.-Verb.	Kommunalverband		
KonzAbg	Konzessionsabgaben		
KostenEr	Kostenerstattungen		
LV	Landschaftsverband		
Mio.	Millionen		
Mrd.	Milliarden		

A – Haushaltsergebnis und Teilmengen

Tabelle A1: Finanzmittelsaldo 2011 bis 2021**Das Ruhrgebiet im interregionalen Vergleich**

Region / Land	Finanzmittelsaldo: Überschuss/Fehlbetrag - 2021 noch mit Daten der vierteljährlichen Kassenstatistik -									
	2021						jährsd. Änderung		Jahresdurchschnitt	
	Mio. Euro	2020/21 in %	2020/21 Mio. Euro	Euro/Ew.	% - Diff zu WFL o NW	in % der AZ	in %		2016/21	
							- Bezug Euro/Ew. -		Euro/Ew.	% - Diff zu WFL o NW
Regionen										
Ruhrgebiet	375,9	- 47,0	- 332,8	73,8	53,7	1,7	n.i.	- 193,8	87,1	17,2
Mittelrheingebiet	- 323,3	- 230,7	- 570,7	- 54,9	- 214,3	- 1,3	78,1	- 1,7	67,8	- 8,8
übr. Nordrhein-Westfalen	722,8	821,8	644,4	104,4	117,3	2,4	16,9	15,5	80,3	8,0
Nordrhein-Westf. oh. Ruhr	399,4	22,6	73,7	31,2	- 35,1	0,7	6,5	- 204,8	74,5	0,3
Nordrhein-Westfalen*	768,6	- 25,6	- 264,1	42,9	- 10,6	1,0	n.i.	- 197,6	78,0	4,9
Nordrhein-Westfalen	1 204,9	1,3	15,1	67,3	40,1	1,4	n.i.	- 200,5	87,5	17,7
westdt. FL oh. NRW	2 236,5	200,7	1 492,8	48,0	-	1,1	- 10,0	- 217,6	74,3	-
westdt. Flächenländer	3 312,9	90,2	1 571,6	51,4	7,0	1,1	- 3,3	- 206,5	76,6	3,1
ostdt. Flächenländer	1 360,2	- 16,1	- 261,9	109,0	127,0	2,9	3,5	9,9	106,3	43,0
Flächenländer insgesamt	4 673,1	38,9	1 309,6	60,7	26,4	1,4	- 1,7	- 212,6	81,5	9,6
Kreisfreie Städte										
Ruhrgebiet	183,4	- 57,2	- 244,8	55,5	15,6	1,3	n.i.	- 189,8	57,2	- 23,0
rheinische Städte	- 175,6	653,9	- 152,3	- 65,7	- 236,7	- 1,4	19,7	- 1,5	62,7	- 15,6
bergische Städte	- 1,5	- 101,5	- 105,1	- 2,5	- 105,2	- 0,1	n.i.	- 20,5	107,5	44,6
übr. Nordrhein-Westfalen	61,3	24,6	12,1	94,6	96,8	2,3	17,8	- 0,3	114,7	54,3
Nordrhein-Westfalen	67,6	- 87,9	- 490,0	9,3	- 80,6	0,2	n.i.	- 180,1	68,5	- 7,8
westdt. FL oh. NRW	172,7	- 114,4	1 371,5	17,0	- 64,7	0,4	- 25,2	- 200,3	46,8	- 37,0
westdt. Flächenländer	240,2	- 137,5	881,5	13,8	- 71,3	0,3	- 1,9	- 187,3	55,7	- 25,0
ostdt. Flächenländer	188,8	- 11,7	- 24,9	58,7	22,2	1,6	3,6	- 2,4	71,7	- 3,6
Flächenländer insgesamt	429,1	- 200,4	856,6	20,8	- 56,7	0,5	0,3	- 194,5	58,2	- 21,7
Gesamtkreise										
Ruhrgebiet	185,7	- 33,4	- 93,0	103,8	116,2	2,4	10,9	- 201,2	141,3	90,1
Mittelrheingebiet	- 146,2	- 187,5	- 313,3	- 56,5	- 217,5	- 1,3	n.i.	- 1,0	63,5	- 14,5
übr. Nordrhein-Westfalen	661,5	2 164,1	632,3	105,4	119,4	2,4	16,8	20,2	76,7	3,3
Nordrhein-Westfalen	701,0	47,6	226,0	65,8	37,0	1,5	10,7	- 210,2	84,4	13,6
westdt. FL oh. NRW	2 011,4	15,1	263,2	55,3	15,1	1,3	- 7,6	- 221,5	81,0	9,1
westdt. Flächenländer	2 584,0	22,4	472,8	55,0	14,5	1,3	- 5,4	- 216,5	80,9	8,8
ostdt. Flächenländer	1 175,3	- 18,9	- 274,0	128,2	166,9	3,3	3,5	16,6	119,2	60,4
Flächenländer insgesamt	3 759,3	5,6	198,8	67,0	39,4	1,6	- 3,2	- 223,3	87,2	17,4
Höhere Kommunalverbände										
Regionalverband Ruhr	6,8	276,6	5,0	1,3		7,6	24,3	- 211,8	0,4	
Landschaftsverbände	429,5	176,5	274,2	24,0		5,4	14,5	- 211,2	9,4	
Nordrhein-Westfalen	436,3	465,9	359,2	24,4		5,4	14,6	- 211,2	7,5	
Hessen	- 3,4	- 107,3	- 50,5	- 0,5		- 0,2	n.i.	- 176,1	3,9	
Bayern	0,6	- 99,5	- 129,7	0,0		0,0	n.i.	- 171,9	0,2	

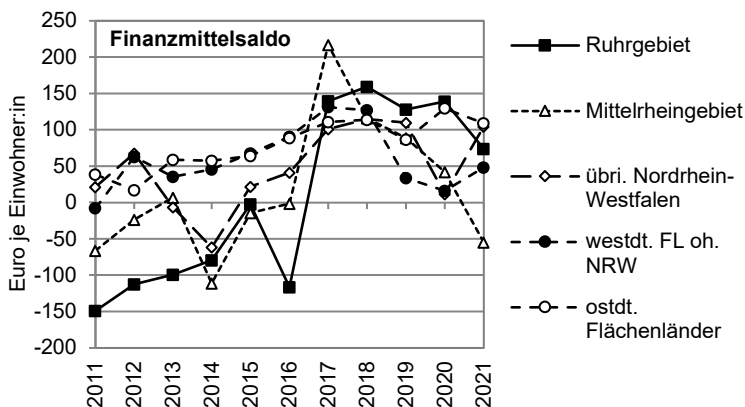

Quelle: Angaben von IT.NRW und DESTATIS sowie eigene Berechnungen.

* NRW ohne Landschaftsverbände, RVR.

Tabelle A1: Finanzmittelsaldo 2011 bis 2021
Das Ruhrgebiet im interregionalen Vergleich

Stadt / Gesamtkreis	Finanzmittelsaldo: Überschuss/Fehlbetrag - 2021 noch mit Daten der vierteljährlichen Kassenstatistik -									
	2021						jahresd. Änderung		Jahresdurchschnitt	
	Mio. Euro	2020/21 in %	2020/21 Mio. Euro	Euro/Ew.	% - Diff zu WFL o NW	in % der AZ	in %		2016/21	
							- Bezug Euro/Ew. -		Euro/Ew.	% - Diff zu WFL o NW
<i>Kreisfreie Städte im Ruhrgebiet</i>										
Bochum	25,9	- 153,7	74,0	71,1	48,0	1,6	n.i.	- 190,5	- 40	- 154,0
Bottrop	- 14,3	- 31,0	6,4	- 122,3	- 354,7	- 3,3	24,5	0,0	- 24	- 131,8
Dortmund	86,8	169,5	54,6	148,1	208,4	3,2	n.i.	- 197,9	73	- 1,9
Duisburg	94,5	- 30,6	- 41,6	190,9	297,4	4,8	35,1	- 215,6	152	103,9
Essen	- 15,9	- 117,0	- 109,9	- 27,5	- 157,3	- 0,6	- 41,0	- 17,1	63	- 14,6
Gelsenkirchen	30,0	- 75,5	- 92,5	115,9	141,2	2,8	n.i.	- 188,4	158	113,2
Hagen	26,8	- 13,3	- 4,1	141,9	195,4	3,5	n.i.	- 199,8	191	157,6
Hamm	15,8	27,7	3,4	88,5	84,2	2,2	10,7	- 221,3	115	54,6
Herne	3,7	- 77,3	- 12,6	23,8	- 50,5	0,6	n.i.	- 181,6	16	- 78,3
Mülheim a. d. Ruhr	6,5	- 87,9	- 47,5	38,3	- 20,3	0,9	n.i.	- 194,2	- 207	- 378,4
Oberhausen	- 76,2	5 514,7	- 74,9	- 364,9	- 859,6	- 8,3	10,7	2,6	- 63	- 184,4
<i>Gesamtkreise im Ruhrgebiet</i>										
Ennepe-Ruhr-Kreis	- 5,7	- 104,2	- 143,0	- 17,7	- 136,8	- 0,4	4,4	- 5,7	122	63,9
Recklinghausen	145,0	- 12,9	- 21,5	236,7	392,7	5,2	1,7	- 201,1	244	228,5
Unna	18,2	- 61,9	- 29,6	46,3	- 3,6	1,1	n.i.	- 197,0	103	38,0
Wesel	28,2	- 138,7	101,1	61,3	27,6	1,5	n.i.	25,5	51	- 31,9

**Finanzmittelsaldo 2021
in Euro je Einwohner:in**

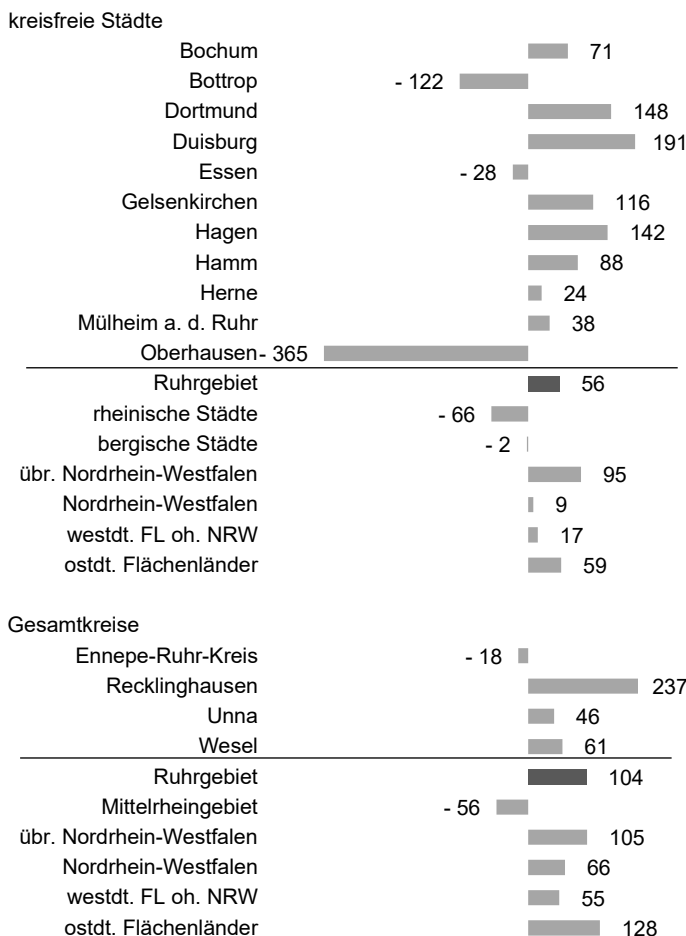

**Zum Unterschied von Finanzmittelsaldo und
Finanzierungssaldo**

Der *Finanzierungssaldo* wird vom Statistischen Bundesamt zur Ermittlung des kommunalen Haushaltsergebnisses auf Bundes- und Länderebene berechnet. Ihm liegt eine *gesamtwirtschaftliche Betrachtung* zugrunde. Er ergibt sich durch Abzug der um einige Positionen bereinigten Einnahmen von den ebenso bereinigten Ausgaben. Bereinigt wird um haushaltstechnische Verrechnungen, Zahlungen von gleicher Ebene und besondere Finanzierungsvorgänge. Dies dient der Vermeidung von Doppelzahlungen und dem Ausschluss des Kreditbereichs.

Die Berechnung des *Finanzmittelsaldos* für den Finanzbericht Metropole Ruhr weicht davon in einigen Punkten ab. Grund dafür ist, dass hier der *einzelgemeindliche Haushaltsabschluss im Vordergrund steht*. Folgende Abweichungen bestehen:

- Es erfolgt keine Bereinigung um Zahlungen von gleicher Ebene. Diese Zahlungen sind für die einzelne Kommune relevant. Bei Kreisaggregaten muss aber die Doppelzählung (insbes. Kreisumlage) beachtet werden. Die Kreisumlage wird deshalb neutralisiert
- Zu den besonderen Finanzierungsvorgängen werden auch die Schuldenaufnahme und die Schuldentilgung jenseits des Kreditmarktes (öffentlicher Bereich) hinzugerechnet.
- Die von der Finanzstatistik dem Investitionsbereich zugerechneten Einzahlungen aus Ausleihungen und Rückflüsse von Ausleihungen werden den besonderen Finanzierungsvorgängen zugerechnet. Dadurch wird ein Unterschied zwischen den Systematiken von Land und Bund ausgeglichen.
- Die Ein- und Auszahlungen für Optionskommunen, die vom Statistischen Bundesamt nur nachrichtlich mitgeführt werden, werden hier für den Finanzierungssaldo mitberücksichtigt. Auch hier handelt es sich für den Kommunalhaushalt um relevante Zahlungen. Gleichen sie sich nicht aus, beeinflusst das das Haushaltsergebnis.

Quelle: Angaben von IT.NRW und DESTATIS sowie eigene Berechnungen

Tabelle A1: Finanzmittelsaldo 2011 bis 2021										
Das Ruhrgebiet im interregionalen Vergleich										
kreisangehörige Stadt / Kreis	Finanzmittelsaldo: Überschuss/Fehlbetrag - 2021 noch mit Daten der vierteljährlichen Kassenstatistik -									
	2021						jahresd. Änderung		Jahresdurchschnitt	
	Mio. Euro	2020/21 in %	2020/21 Mio. Euro	Euro/Ew.	% - Diff zu WFL o NW	in % der AZ	2016/21	2011/21	2016/21	
							in %		Euro/Ew.	% - Diff zu WFL o NW
										- Bezug Euro/Ew. -
<i>Kreisangehörige Städte und Gemeinden im Ruhrgebiet</i>										
Alpen	2,3	- 419,8	3,0	184,3	283,8	7,4	n.i.	1,3	- 145,6	- 295,9
Bergkamen	9,3	- 48,7	- 8,8	190,3	296,1	6,6	n.i.	- 203,9	193,6	160,5
Bönen	5,4	- 609,7	6,5	299,1	522,7	11,4	- 2,0	- 195,2	297,0	299,7
Breckerfeld	- 1,2	- 91,2	12,3	- 133,0	- 376,9	- 3,8	n.i.	- 205,0	- 78,3	- 205,3
Castrop-Rauxel	16,2	330,0	12,4	222,1	362,4	7,8	11,8	- 198,9	82,8	11,5
Datteln	- 1,3	- 116,2	- 9,0	- 36,1	- 175,1	- 1,3	n.i.	- 20,6	196,5	164,5
Dinslaken	- 12,3	- 80,9	52,0	- 182,4	- 479,8	- 5,4	16,7	31,1	- 202,7	- 372,7
Dorsten	25,8	21,9	4,6	346,0	620,4	11,7	- 2,1	- 204,1	303,7	308,7
Ennepetal	- 0,4	- 86,0	2,7	- 14,8	- 130,8	- 0,4	- 48,1	- 11,0	- 145,6	- 295,9
Fröndenberg/Ruhr	- 5,5	- 352,1	- 7,7	- 269,0	- 660,1	- 10,0	n.i.	- 212,8	73,8	- 0,7
Gevelsberg	- 5,7	- 71,7	14,3	- 184,5	- 484,1	- 5,3	15,3	- 0,5	- 139,9	- 288,3
Gladbeck	5,9	- 151,9	17,2	78,1	62,6	2,1	n.i.	- 186,1	14,9	- 79,9
Haltern am See	8,9	- 35,8	- 5,0	236,1	391,5	9,4	- 4,8	- 198,0	276,9	272,6
Hamminkeln	- 7,4	- 5 862,5	- 7,6	- 275,4	- 673,4	- 10,4	n.i.	- 206,0	25,4	- 65,8
Hattingen	- 0,6	- 100,5	- 121,4	- 10,4	- 121,7	- 0,3	n.i.	- 15,1	450,0	505,6
Herdecke	5,6	- 12 397,5	5,7	247,9	416,1	10,1	n.i.	- 211,4	94,8	27,6
Herten	6,2	- 65,2	- 11,6	99,5	107,2	3,1	- 16,9	- 185,8	220,7	197,0
Holzwickede	- 7,8	87,3	- 3,6	- 457,0	- 1 051,4	- 14,9	29,3	27,7	- 48,0	- 164,6
Hünxe	- 3,1	- 745,4	- 3,5	- 225,9	- 570,2	- 7,5	n.i.	- 194,7	- 27,3	- 136,7
Kamen	11,6	1 121,7	10,6	270,9	463,9	9,3	n.i.	- 205,9	52,9	- 28,8
Kamp-Lintfort	- 6,5	- 66,1	12,7	- 173,6	- 461,4	- 5,1	- 2,4	- 1,1	- 136,2	- 283,3
Lünen	- 0,3	- 97,1	9,2	- 3,2	- 106,6	- 0,1	- 39,5	- 31,5	- 11,2	- 115,1
Marl	20,1	- 48,0	- 18,5	239,7	399,1	7,0	- 17,6	29,6	363,9	389,7
Moers	26,0	- 7,5	- 2,1	250,5	421,4	9,9	10,3	- 196,3	254,5	242,4
Neukirchen-Vluyn	- 0,9	- 32,8	0,4	- 32,1	- 166,7	- 1,3	- 26,5	- 9,3	- 109,3	- 247,1
Oer-Erkenschwick	9,7	447,8	7,9	309,1	543,5	11,8	17,6	- 199,7	- 33,2	- 144,6
Recklinghausen	6,0	- 90,3	- 55,6	53,9	12,3	1,6	- 8,5	28,7	269,6	262,8
Rheinberg	- 3,6	- 269,2	- 5,6	- 115,0	- 339,3	- 3,9	- 6,2	- 196,2	93,4	25,7
Schermbeck	1,8	- 730,8	2,1	131,8	174,4	5,4	39,1	- 8,8	133,7	80,0
Schwelm	- 10,0	- 286,2	- 15,4	- 351,5	- 831,9	- 10,6	n.i.	22,2	37,5	- 49,5
Schwerte	- 15,1	- 280,5	- 23,5	- 328,2	- 783,2	- 10,7	32,0	8,9	11,9	- 84,0
Selm	- 2,4	1 714,1	- 2,2	- 91,7	- 290,9	- 2,7	n.i.	- 206,4	12,7	- 82,9
Sonsbeck	1,3	991,6	1,1	143,6	198,9	6,7	n.i.	13,4	38,8	- 47,8
Sprockhövel	2,2	- 24,9	- 0,7	87,2	81,4	3,4	- 1,3	- 1,8	83,7	12,6
Unna	16,1	35,3	4,2	274,1	470,6	9,9	17,8	- 199,8	223,3	200,5
Voerde (Niederrhein)	3,4	225,7	2,4	95,5	98,8	3,7	41,1	- 196,3	69,1	- 7,0
Waltrop	5,1	9,7	0,5	174,1	262,4	6,4	1,7	13,5	184,7	148,5
Werne	4,9	- 22,4	- 1,4	165,9	245,5	5,6	n.i.	- 210,2	90,3	21,5
Wesel	- 11,7	- 3,4	0,4	- 193,6	- 503,0	- 5,9	n.i.	8,8	19,3	- 74,1
Wetter (Ruhr)	2,1	- 353,4	2,9	76,2	58,7	2,9	23,7	- 194,8	15,7	- 78,9
Witten	- 22,0	- 657,2	- 26,0	- 230,5	- 580,0	- 6,9	n.i.	0,9	41,5	- 44,2
Xanten	1,3	- 127,6	6,1	61,5	28,1	2,6	n.i.	- 200,8	- 87,4	- 217,6
<i>Kreise im Ruhrgebiet</i>										
Ennepe-Ruhr-Kreis	24,3	- 41,6	- 17,4	75,5	57,1	5,3	n.i.	0,4	44,9	- 39,6
Kreis Recklinghausen	42,4	518,2	35,6	69,2	44,1	4,9	n.i.	29,3	39,4	- 46,9
Kreis Unna	1,9	- 87,1	- 12,8	4,9	- 89,9	0,3	28,8	- 23,4	17,7	- 76,2
Kreis Wesel	37,7	- 1 959,7	39,7	81,8	70,3	6,2	34,8	- 0,9	29,0	- 60,9

Quelle: Angaben von IT.NRW und DESTATIS sowie eigene Berechnungen.

Tabelle A2: Bereinigte Einzahlungen* 2011 bis 2021										
Das Ruhrgebiet im interregionalen Vergleich										
Region / Land	Bereinigte Einzahlungen*								durchschnittliche Einzahlungen	
	2021						jahresd. Änderung			
	Mio. Euro	2020/21 in %	2020/21 Mio. Euro	Euro/Ew.	%Diff zu WFL o NW	in % der AZ	2016/21	2011/21	2016/21	
							in %		Euro/Ew.	%Diff zu WFL o NW
- Bezug Euro/Ew. -										
Regionen										
Ruhrgebiet	21 472,3	1,4	299,7	4 215,8	9,7	102,0	3,7	4,5	3 849,4	10,6
Mittelrheingebiet	23 846,7	2,8	638,2	4 050,3	5,4	98,7	3,3	3,8	3 725,4	7,0
übriges Nordrhein-Westfalen	25 935,5	6,3	1 534,6	3 745,4	-2,6	102,8	4,1	4,6	3 320,2	-4,6
Nordrhein-Westf. oh. Ruhr	49 782,2	4,6	2 172,8	3 885,5	1,1	100,8	3,7	4,2	3 506,4	0,7
Nordrhein-Westfalen**	71 232,5	3,6	2 471,8	3 978,2	3,5	101,1	3,7	4,3	3 603,1	3,5
Nordrhein-Westfalen	73 831,1	3,1	2 246,2	4 123,4	7,3	101,7	3,5	4,3	3 758,5	8,0
westdt. FL oh. NRW	178 958,4	4,7	8 015,5	3 843,5	-	101,1	3,3	4,0	3 480,7	-
westdt. Flächenländer	252 788,6	4,2	10 079,7	3 921,2	2,0	101,2	3,4	4,2	3 559,6	2,3
ostdt. Flächenländer	43 758,7	2,7	1 159,7	3 508,2	-8,7	103,0	3,9	3,7	3 128,8	-10,1
Flächenländer insgesamt	296 547,3	3,9	11 239,4	3 854,3	0,3	101,5	3,5	4,1	3 489,1	0,2
Kreisfreie Städte										
Ruhrgebiet	14 609,2	2,7	381,5	4 421,1	15,0	101,5	3,9	4,6	3 994,8	14,8
rheinische Städte	12 117,5	2,5	296,7	4 532,8	17,9	98,6	3,3	3,6	4 163,4	19,6
bergische Städte	2 496,4	4,2	100,0	3 994,8	3,9	100,0	3,0	3,2	3 686,3	5,9
übr. Nordrhein-Westfalen	2 697,8	6,1	156,0	4 161,7	8,3	102,4	3,5	4,4	3 760,9	8,1
Nordrhein-Westfalen	31 920,9	3,0	934,1	4 402,4	14,5	100,3	3,6	4,1	4 009,5	15,2
westdt. FL oh. NRW	46 368,5	4,7	2 099,7	4 557,6	18,6	100,3	3,0	3,5	4 140,5	19,0
westdt. Flächenländer	78 289,3	4,0	3 033,9	4 493,0	16,9	100,3	3,2	3,9	4 092,4	17,6
ostdt. Flächenländer	11 753,8	1,1	131,5	3 653,5	-4,9	101,6	3,6	3,9	3 315,6	-4,7
Flächenländer insgesamt	90 043,1	3,6	3 165,4	4 362,2	13,5	100,5	3,3	3,9	3 971,5	14,1
Gesamtkreise										
Ruhrgebiet	6 841,2	-1,2	-82,5	3 824,3	-0,5	102,8	3,2	4,4	3 569,8	2,6
Mittelrheingebiet	9 232,8	2,7	241,6	3 565,6	-7,2	98,4	3,4	4,3	3 281,9	-5,7
übr. Nordrhein-Westfalen	23 237,7	6,3	1 378,6	3 702,4	-3,7	102,8	4,2	4,6	3 274,8	-5,9
Nordrhein-Westfalen	39 311,6	4,1	1 537,7	3 689,6	-4,0	101,8	3,8	4,5	3 326,2	-4,4
westdt. FL oh. NRW	130 133,7	4,8	5 973,3	3 576,4	-7,0	101,4	3,5	4,2	3 222,5	-7,4
westdt. Flächenländer	169 444,4	4,5	7 249,0	3 606,8	-6,2	101,4	3,6	4,4	3 252,3	-6,6
ostdt. Flächenländer	31 859,2	3,3	1 012,6	3 475,0	-9,6	103,6	4,2	3,7	3 051,7	-12,3
Flächenländer insgesamt	201 303,7	4,3	8 261,6	3 585,3	-6,7	101,7	3,7	4,2	3 218,9	-7,5
Höhere Kommunalverbände										
Regionalverband Ruhr	95,5	7,2	6,4	18,8		107,6	4,6	5,7	16,6	-99,5
Landschaftsverbände	8 371,3	5,6	446,4	467,5		105,4	2,4	4,0	432,7	-87,6
Nordrhein-Westfalen	8 466,8	6,7	532,9	472,9		105,4	2,4	4,0	435,4	-87,5
Hessen	1 903,2	2,9	53,2	303,0		99,8	0,6	1,5	308,6	-91,1
Bayern	5 852,7	0,7	42,7	444,9		100,0	3,1	3,7	414,2	-88,1

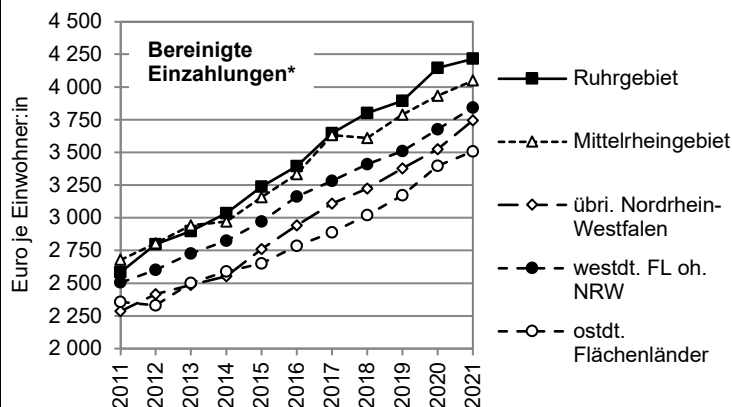

* Einzahlungen ohne besondere Finanzierungsvorgänge u. Zahlungen an Optionskommunen / Kreisaggregate ohne Umlagen von Gemeinden und Gemeindeverbänden.

Quelle: Angaben von IT.NRW und DESTATIS sowie eigene Berechnungen.

** NRW ohne Landschaftsverbände, RVR.

Tabelle A2: Bereinigte Einzahlungen* 2011 bis 2021										
Das Ruhrgebiet im interregionalen Vergleich										
Stadt / Gesamtkreis	Bereinigte Einzahlungen*									durchschnittliche Einzahlungen
	2021						jahresd. Änderung		2016/21	
	Mio. Euro	2020/21 in %	2020/21 Mio. Euro	Euro/Ew.	%-Diff zu WFL o NW	in % der AZ	in %		Euro/Ew.	%-Diff zu WFL o NW
							- Bezug Euro/Ew. -			
<i>Kreisfreie Städte im Ruhrgebiet</i>										
Bochum	1 606,2	6,5	98,0	4 417,5	14,9	101,6	3,8	4,9	3 929	12,9
Bottrop	421,0	- 0,3	- 1,4	3 589,0	- 6,6	96,7	2,6	4,0	3 425	- 1,6
Dortmund	2 838,9	7,1	187,3	4 844,8	26,1	103,2	4,4	4,8	4 232	21,6
Duisburg	2 064,1	4,1	80,5	4 171,5	8,5	104,8	4,0	4,4	3 688	6,0
Essen	2 858,9	0,3	8,2	4 929,5	28,3	100,6	4,0	4,9	4 548	30,7
Gelsenkirchen	1 097,1	- 5,6	- 65,5	4 231,9	10,1	102,8	3,2	4,5	4 016	15,4
Hagen	786,4	4,8	36,4	4 170,1	8,5	103,5	4,4	3,7	3 803	9,3
Hamm	722,0	5,7	39,0	4 034,1	5,0	102,2	3,7	3,5	3 605	3,6
Herne	612,9	5,3	30,8	3 913,9	1,8	100,6	4,4	5,3	3 502	0,6
Mülheim a. d. Ruhr	758,4	- 2,8	- 22,1	4 449,4	15,8	101,4	4,4	6,2	3 984	14,4
Oberhausen	843,4	- 1,1	- 9,8	4 035,7	5,0	91,7	2,7	3,3	3 814	9,6
<i>Gesamtkreise im Ruhrgebiet</i>										
Ennepe-Ruhr-Kreis	1 236,9	- 7,6	- 101,3	3 834,7	- 0,2	98,9	3,6	4,1	3 560	2,3
Recklinghausen	2 495,7	- 1,8	- 45,0	4 072,8	6,0	106,6	2,5	4,7	3 847	10,5
Unna	1 455,8	2,9	41,5	3 703,1	- 3,7	101,3	3,8	4,9	3 405	- 2,2
Wesel	1 652,7	1,4	22,3	3 589,8	- 6,6	101,7	3,4	3,9	3 346	- 3,9
Bereinigte Einzahlungen* 2021 in Euro je Einwohner:in										
<i>kreisfreie Städte</i>										
Bochum										4 417
Bottrop										3 589
Dortmund										4 845
Duisburg										4 172
Essen										4 930
Gelsenkirchen										4 232
Hagen										4 170
Hamm										4 034
Herne										3 914
Mülheim a. d. Ruhr										4 449
Oberhausen										4 036
Ruhrgebiet										4 421
rheinische Städte										4 533
bergische Städte										3 995
übr. Nordrhein-Westfalen										4 162
Nordrhein-Westfalen										4 402
westdt. FL oh. NRW										4 558
ostdt. Flächenländer										3 654
<i>Gesamtkreise</i>										
Ennepe-Ruhr-Kreis										3 835
Recklinghausen										4 073
Unna										3 703
Wesel										3 590
Ruhrgebiet										3 824
Mittelrheingebiet										3 566
übr. Nordrhein-Westfalen										3 702
Nordrhein-Westfalen										3 690
westdt. FL oh. NRW										3 576
ostdt. Flächenländer										3 475
Quelle: Angaben von IT.NRW und DESTATIS sowie eigene Berechnungen.										

Tabelle A2: Bereinigte Einzahlungen* 2011 bis 2021										
Das Ruhrgebiet im interregionalen Vergleich										
kreisangehörige Stadt / Kreis	Bereinigte Einzahlungen*									durchschnittliche Einzahlungen
	2021						jahresd. Änderung		2016/21	
	Mio. Euro	2020/21 in %	2020/21 Mio. Euro	Euro/Ew.	%-Diff zu WFL o NW	in % der AZ	in %		Euro/Ew.	%-Diff zu WFL o NW
							- Bezug Euro/Ew. -			
<i>Kreisangehörige Städte und Gemeinden im Ruhrgebiet</i>										
Alpen	33,7	13,2	3,9	2 686,9	- 30,1	107,4	3,0	3,1	2 336	- 32,9
Bergkamen	148,5	- 2,8	- 4,3	3 052,2	- 20,6	106,6	2,5	3,5	2 975	- 14,5
Bönen	53,4	21,2	9,3	2 933,3	- 23,7	111,4	2,2	5,2	2 759	- 20,7
Breckerfeld	30,0	57,9	11,0	3 367,1	- 12,4	96,2	8,6	7,1	2 368	- 32,0
Castrop-Rauxel	224,5	4,6	9,8	3 082,0	- 19,8	107,8	2,4	4,6	2 867	- 17,6
Datteln	93,6	- 20,1	- 23,5	2 681,2	- 30,2	98,7	- 1,7	2,9	3 067	- 11,9
Dinslaken	215,0	3,3	6,8	3 196,6	- 16,8	94,6	2,4	3,9	3 000	- 13,8
Dorsten	246,5	1,2	2,9	3 309,7	- 13,9	111,7	2,2	4,1	3 069	- 11,8
Ennepetal	115,1	1,5	1,7	3 810,3	- 0,9	99,6	4,9	3,5	3 472	- 0,3
Fröndenberg/Ruhr	49,5	8,6	3,9	2 407,9	- 37,4	90,0	4,1	4,2	2 108	- 39,4
Gevelsberg	101,6	10,4	9,6	3 314,9	- 13,8	94,7	3,6	4,4	2 988	- 14,2
Gladbeck	281,0	2,7	7,3	3 736,1	- 2,8	102,1	4,3	5,1	3 355	- 3,6
Haltern am See	104,4	- 6,9	- 7,8	2 755,9	- 28,3	109,4	0,5	3,2	2 798	- 19,6
Hamminkeln	64,0	7,5	4,5	2 369,8	- 38,3	89,6	5,6	5,4	2 084	- 40,1
Hattingen	160,5	- 42,5	- 118,4	2 967,3	- 22,8	99,7	1,7	3,4	3 229	- 7,2
Herdecke	61,4	14,9	7,9	2 705,3	- 29,6	110,1	3,8	5,2	2 332	- 33,0
Herten	203,9	- 0,9	- 1,9	3 289,8	- 14,4	103,1	1,1	3,7	3 248	- 6,7
Holzwickede	44,3	- 5,9	- 2,8	2 613,3	- 32,0	85,1	2,1	3,4	2 562	- 26,4
Hünxe	38,1	6,3	2,3	2 801,5	- 27,1	92,5	5,9	5,8	2 309	- 33,7
Kamen	136,5	6,8	8,7	3 190,7	- 17,0	109,3	4,0	4,3	2 874	- 17,4
Kamp-Lintfort	122,2	- 1,9	- 2,3	3 245,1	- 15,6	94,9	2,0	3,4	3 276	- 5,9
Lünen	271,5	1,3	3,4	3 168,3	- 17,6	99,9	3,0	3,9	3 008	- 13,6
Marl	306,8	9,3	26,1	3 657,2	- 4,8	107,0	1,5	4,9	3 336	- 4,1
Moers	287,8	- 4,5	- 13,6	2 777,0	- 27,7	109,9	1,6	3,7	2 731	- 21,5
Neukirchen-Vluyn	69,2	7,9	5,1	2 509,1	- 34,7	98,7	3,2	3,8	2 304	- 33,8
Oer-Erkenschwick	91,9	- 3,0	- 2,9	2 922,7	- 24,0	111,8	3,0	4,4	2 696	- 22,6
Recklinghausen	371,7	- 13,2	- 56,4	3 359,0	- 12,6	101,6	1,8	2,4	3 420	- 1,7
Rheinberg	86,7	- 5,8	- 5,3	2 806,4	- 27,0	96,1	3,8	2,2	2 758	- 20,8
Schermbeck	34,5	16,6	4,9	2 554,7	- 33,5	105,4	4,7	5,1	2 193	- 37,0
Schwelm	84,3	- 7,0	- 6,4	2 956,7	- 23,1	89,4	1,5	3,5	2 883	- 17,2
Schwerte	125,9	- 7,3	- 9,9	2 733,0	- 28,9	89,3	2,0	3,7	2 708	- 22,2
Selm	84,7	0,5	0,4	3 287,7	- 14,5	97,3	2,4	5,6	3 109	- 10,7
Sonsbeck	20,0	8,1	1,5	2 294,0	- 40,3	106,7	3,5	3,9	2 095	- 39,8
Sprockhövel	65,6	0,3	0,2	2 651,9	- 31,0	103,4	1,5	3,1	2 559	- 26,5
Unna	179,5	6,2	10,4	3 050,4	- 20,6	109,9	3,5	6,0	2 799	- 19,6
Voerde (Niederrhein)	95,6	- 1,3	- 1,2	2 662,7	- 30,7	103,7	3,1	5,0	2 558	- 26,5
Waltrop	85,6	8,2	6,5	2 906,7	- 24,4	106,4	2,5	2,8	2 648	- 23,9
Werne	91,9	0,3	0,2	3 105,8	- 19,2	105,6	4,8	4,2	2 801	- 19,5
Wesel	187,9	1,3	2,4	3 097,9	- 19,4	94,1	2,2	3,9	2 975	- 14,5
Wetter (Ruhr)	73,6	- 1,6	- 1,2	2 702,9	- 29,7	102,9	4,2	5,1	2 458	- 29,4
Witten	298,4	- 2,4	- 7,2	3 123,8	- 18,7	93,1	1,4	3,6	3 008	- 13,6
Xanten	52,7	10,3	4,9	2 447,7	- 36,3	102,6	2,1	3,0	2 230	- 35,9
<i>Kreise im Ruhrgebiet</i>										
Ennepe-Ruhr-Kreis	474,5	- 1,9	- 9,1	1 471,0	- 61,7	103,6	4,7	4,1	1 324,8	- 61,9
Kreis Recklinghausen	912,1	5,1	44,0	1 488,4	- 61,3	106,0	3,6	4,6	1 358,3	- 61,0
Kreis Unna	546,5	2,9	15,5	1 390,1	- 63,8	100,3	3,3	4,3	1 269,9	- 63,5
Kreis Wesel	648,1	0,8	5,2	1 407,6	- 63,4	106,2	3,5	3,1	1 288,7	- 63,0

Quelle: Angaben von IT.NRW und DESTATIS sowie eigene Berechnungen.

Tabelle A3: Bereinigte Auszahlungen* 2011 bis 2021										
Das Ruhrgebiet im interregionalen Vergleich										
Region / Land	Bereinigte Auszahlungen*								durchschnittliche Auszahlungen	
	2021						jahresd. Änderung			
	Mio. Euro	2020/21 in %	Mio. Euro	Euro/Ew.	% - Diff zu WFL o NRW	in % der EZ	2016/21	2011/21	2016/21	
							in % - Bezug Euro/Ew. -		Euro/Ew.	% - Diff zu WFL o NRW
Regionen										
Ruhrgebiet	21 058,3	3,0	618,3	4 134,5	8,8	98,1	2,8	3,8	3 754,9	10,1
Mittelrheingebiet	24 168,3	5,3	1 208,7	4 104,9	8,0	101,3	3,5	3,7	3 657,0	7,2
übr. Nordrhein-Westfalen	25 233,8	3,8	921,4	3 644,1	- 4,1	97,3	3,9	4,4	3 238,6	- 5,0
Nordrhein-Westf. oh. Ruhr	49 402,2	4,5	2 130,2	3 855,9	1,4	99,2	3,7	4,1	3 430,9	0,6
Nordrhein-Westfalen**	70 445,3	4,1	2 752,7	3 934,3	3,5	98,9	3,4	4,0	3 522,3	3,3
Nordrhein-Westfalen	72 607,6	3,2	2 248,0	4 055,0	6,7	98,3	3,2	3,9	3 668,2	7,6
westdt. FL oh. NRW	176 967,5	3,9	6 636,7	3 800,8	-	98,9	3,6	3,8	3 410,5	-
westdt. Flächenländer	249 702,7	3,6	8 633,7	3 873,4	1,9	98,8	3,5	4,0	3 485,1	2,2
ostdt. Flächenländer	42 480,4	3,5	1 422,0	3 405,7	- 10,4	97,1	3,9	3,5	3 028,7	- 11,2
Flächenländer insgesamt	292 183,1	3,6	10 055,7	3 797,6	- 0,1	98,5	3,6	3,9	3 410,5	0,0
Kreisfreie Städte										
Ruhrgebiet	14 388,8	4,4	604,5	4 354,4	14,6	98,5	2,7	3,8	3 931,6	15,3
rheinische Städte	12 293,1	3,8	449,0	4 598,5	21,0	101,4	3,4	3,5	4 100,6	20,2
bergische Städte	2 496,3	8,9	204,8	3 994,5	5,1	100,0	3,2	3,1	3 573,9	4,8
übr. Nordrhein-Westfalen	2 634,3	5,8	143,7	4 063,8	6,9	97,6	3,2	4,5	3 642,9	6,8
Nordrhein-Westfalen	31 812,4	4,6	1 402,1	4 387,4	15,4	99,7	3,0	3,7	3 937,5	15,5
westdt. FL oh. NRW	46 218,1	1,7	753,9	4 542,8	19,5	99,7	3,4	3,4	4 093,7	20,0
westdt. Flächenländer	78 030,5	2,8	2 156,0	4 478,1	17,8	99,7	3,3	3,7	4 035,2	18,3
ostdt. Flächenländer	11 564,9	1,4	156,4	3 642,3	- 4,2	98,4	3,8	4,1	3 251,8	- 4,7
Flächenländer insgesamt	89 595,4	2,6	2 312,4	4 349,3	14,4	99,5	3,3	3,8	3 913,5	14,7
Gesamtkreise										
Ruhrgebiet	6 654,4	0,3	18,0	3 719,9	- 2,1	97,3	3,1	3,8	3 418,4	0,2
Mittelrheingebiet	9 379,0	6,3	554,9	3 622,1	- 4,7	101,6	3,7	4,2	3 218,4	- 5,6
übr. Nordrhein-Westfalen	22 599,5	3,6	777,7	3 600,7	- 5,3	97,3	4,0	4,4	3 196,9	- 6,3
Nordrhein-Westfalen	38 632,9	3,6	1 350,7	3 625,9	- 4,6	98,3	3,7	4,3	3 239,5	- 5,0
westdt. FL oh. NRW	128 345,5	4,7	5 798,5	3 527,2	- 7,2	98,6	3,8	4,0	3 146,8	- 7,7
westdt. Flächenländer	167 106,0	4,3	6 898,2	3 557,0	- 6,4	98,6	3,8	4,2	3 175,1	- 6,9
ostdt. Flächenländer	30 765,9	4,4	1 286,9	3 308,8	- 12,9	96,6	4,0	3,3	2 932,9	- 14,0
Flächenländer insgesamt	197 871,9	4,3	8 185,2	3 516,0	- 7,5	98,3	3,8	4,0	3 134,7	- 8,1
Höhere Kommunalverbände										
Regionalverband Ruhr	88,7	1,7	1,5	17,4		92,9	3,7	4,6	16,2	- 99,5
Landschaftsverbände	7 941,7	2,2	172,2	443,5		94,9	1,9	3,2	423,3	- 87,6
Nordrhein-Westfalen	8 030,4	2,2	173,6	448,5		94,8	2,0	3,3	428,0	- 87,5
Hessen	1 906,7	5,8	103,7	303,5		100,2	0,7	1,9	304,7	- 91,1
Bayern	5 852,1	3,0	172,3	444,9		100,0	3,0	3,7	414,0	- 87,9

Bereinigte Auszahlungen*

- Ruhrgebiet
- △--- Mittelrheingebiet
- ◇ übr. Nordrhein-Westfalen
- westdt. FL oh. NRW
- ostdt. Flächenländer

* Auszahlungen ohne bes. Finanzierungsvorgänge und Zahlungen an Optionskommunen / Kreisaggregate ohne Umlagen von Gemeinden und Gemeindeverbänden

Quelle: Angaben von IT.NRW und DESTATIS sowie eigene Berechnungen. ** NRW ohne Landschaftsverbände, RVR.

Tabelle A3: Bereinigte Auszahlungen* 2011 bis 2021										
Das Ruhrgebiet im interregionalen Vergleich										
Stadt / Gesamtkreis	Bereinigte Auszahlungen*								durchschnittliche Auszahlungen	
	2021						jahresd. Änderung			
	Mio. Euro	2020/21 in %	2020/21 Mio. Euro	Euro/Ew.	% - Diff zu WFL o NW	in % der EZ	2016/21	2011/21	2016/21	
							in % - Bezug Euro/Ew. -		Euro/Ew.	% - Diff zu WFL o NW
<i>Kreisfreie Städte im Ruhrgebiet</i>										
Bochum	1 580,3	1,5	24,0	4 346,4	14,4	98,4	2,6	4,0	3 969	16,4
Bottrop	435,3	- 1,8	- 7,9	3 711,4	- 2,4	103,4	3,0	3,9	3 448	1,1
Dortmund	2 752,1	5,1	132,8	4 696,7	23,6	96,9	3,6	3,9	4 159	21,9
Duisburg	1 969,7	6,6	122,2	3 980,6	4,7	95,4	3,4	3,8	3 536	3,7
Essen	2 841,7	3,5	94,9	4 899,8	28,9	99,4	1,3	4,2	4 458	30,7
Gelsenkirchen	1 067,1	2,6	27,0	4 116,1	8,3	97,3	2,4	2,7	3 858	13,1
Hagen	759,7	5,6	40,5	4 028,2	6,0	96,6	3,1	2,9	3 612	5,9
Hamm	706,1	5,4	36,1	3 945,5	3,8	97,8	3,6	3,3	3 490	2,3
Herne	609,1	7,7	43,4	3 890,1	2,3	99,4	3,3	4,2	3 486	2,2
Mülheim a. d. Ruhr	748,1	3,7	26,5	4 388,9	15,5	98,6	0,9	5,8	4 164	22,1
Oberhausen	919,6	7,6	65,1	4 400,6	15,8	109,0	3,2	3,3	3 877	13,7
<i>Gesamtkreise im Ruhrgebiet</i>										
Ennepe-Ruhr-Kreis	1 250,6	4,2	50,8	3 877,0	2,0	101,1	3,8	4,0	3 438	0,8
Recklinghausen	2 341,7	- 1,1	- 25,0	3 821,6	0,5	93,8	2,7	3,3	3 574	4,8
Unna	1 437,6	5,2	71,0	3 656,8	- 3,8	98,8	3,3	4,5	3 303	- 3,2
Wesel	1 624,5	- 4,6	- 78,9	3 528,5	- 7,2	98,3	3,0	3,7	3 296	- 3,4
Bereinigte Auszahlungen* 2021 in Euro je Einwohner:in										
<i>kreisfreie Städte</i>										
Bochum										4 346
Bottrop										3 711
Dortmund										4 697
Duisburg										3 981
Essen										4 900
Gelsenkirchen										4 116
Hagen										4 028
Hamm										3 945
Herne										3 890
Mülheim a. d. Ruhr										4 389
Oberhausen										4 401
Ruhrgebiet										4 354
rheinische Städte										4 599
bergische Städte										3 995
übr. Nordrhein-Westfalen										4 064
Nordrhein-Westfalen										4 387
westdt. FL oh. NRW										4 543
ostdt. Flächenländer										3 595
<i>Gesamtkreise</i>										
Ennepe-Ruhr-Kreis										3 877
Recklinghausen										3 822
Unna										3 657
Wesel										3 528
Ruhrgebiet										3 720
Mittelrheingebiet										3 622
übr. Nordrhein-Westfalen										3 601
Nordrhein-Westfalen										3 626
westdt. FL oh. NRW										3 527
ostdt. Flächenländer										3 356
Quelle: Angaben von IT.NRW und DESTATIS sowie eigene Berechnungen.										

Tabelle A3: Bereinigte Auszahlungen* 2011 bis 2021										
Das Ruhrgebiet im interregionalen Vergleich										
kreisangehörige Stadt / Kreis	Bereinigte Auszahlungen*									durchschnittliche Auszahlungen
	2021						jahresd. Änderung		2016/21	
	Mio. Euro	2020/21 in %	2020/21 Mio. Euro	Euro/Ew.	%-Diff zu WFL o NW	in % der EZ	in %		Euro/Ew.	%-Diff zu WFL o NW
							- Bezug Euro/Ew. -			
<i>Kreisangehörige Städte und Gemeinden im Ruhrgebiet</i>										
Alpen	31,4	2,9	0,9	2 502,5	- 34,2	93,1	- 1,8	3,3	2 481	- 27,3
Bergkamen	139,2	3,3	4,5	2 861,9	- 24,7	93,8	- 0,5	2,4	2 781	- 18,5
Bönen	47,9	6,3	2,8	2 634,2	- 30,7	89,8	2,7	1,7	2 462	- 27,8
Breckerfeld	31,2	- 3,9	- 1,3	3 500,1	- 7,9	103,9	11,3	7,9	2 447	- 28,3
Castrop-Rauxel	208,3	- 1,2	- 2,6	2 859,9	- 24,8	92,8	1,9	2,7	2 784	- 18,4
Datteln	94,8	- 13,3	- 14,5	2 717,3	- 28,5	101,3	0,3	1,1	2 870	- 15,8
Dinslaken	227,3	- 16,6	- 45,2	3 379,0	- 11,1	105,7	2,9	4,4	3 203	- 6,1
Dorsten	220,8	- 0,8	- 1,7	2 963,7	- 22,0	89,5	2,8	2,2	2 765	- 18,9
Ennepetal	115,6	- 0,9	- 1,0	3 825,1	0,6	100,4	1,0	3,3	3 617	6,1
Fröndenberg/Ruhr	55,0	26,8	11,6	2 676,9	- 29,6	111,2	6,4	5,6	2 035	- 40,3
Gevelsberg	107,3	- 4,2	- 4,7	3 499,4	- 7,9	105,6	4,0	4,1	3 127	- 8,3
Gladbeck	275,1	- 3,5	- 9,9	3 658,0	- 3,8	97,9	3,8	3,3	3 340	- 2,1
Haltern am See	95,5	- 2,8	- 2,8	2 519,8	- 33,7	91,4	1,1	1,1	2 521	- 26,1
Haminkeln	71,4	20,3	12,0	2 645,2	- 30,4	111,6	7,8	7,6	2 058	- 39,6
Hattingen	161,0	1,9	3,0	2 977,7	- 21,7	100,4	2,5	3,2	2 779	- 18,5
Herdecke	55,7	4,2	2,3	2 457,4	- 35,3	90,8	2,2	3,9	2 237	- 34,4
Herten	197,8	5,1	9,7	3 190,3	- 16,1	97,0	2,3	1,4	3 028	- 11,2
Holzwickede	52,1	1,7	0,8	3 070,3	- 19,2	117,5	4,1	4,7	2 610	- 23,5
Hünxe	41,2	16,4	5,8	3 027,4	- 20,3	108,1	8,8	9,7	2 336	- 31,5
Kamen	124,9	- 1,5	- 1,9	2 919,8	- 23,2	91,5	1,7	2,8	2 821	- 17,3
Kamp-Lintfort	128,8	- 10,5	- 15,0	3 418,7	- 10,1	105,3	1,7	3,1	3 412	0,1
Lünen	271,8	- 2,1	- 5,8	3 171,5	- 16,6	100,1	2,6	3,0	3 019	- 11,5
Marl	286,7	18,5	44,7	3 417,5	- 10,1	93,4	4,9	4,3	2 973	- 12,8
Moers	261,8	- 4,2	- 11,5	2 526,5	- 33,5	91,0	1,0	1,1	2 476	- 27,4
Neukirchen-Vluyn	70,0	7,1	4,7	2 541,1	- 33,1	101,3	1,8	3,4	2 414	- 29,2
Oer-Erkenschwick	82,2	- 11,6	- 10,8	2 613,6	- 31,2	89,4	1,9	1,8	2 729	- 20,0
Recklinghausen	365,8	- 0,2	- 0,8	3 305,1	- 13,0	98,4	2,1	2,2	3 151	- 7,6
Rheinberg	90,2	0,4	0,3	2 921,4	- 23,1	104,1	3,2	3,3	2 664	- 21,9
Schermbeck	32,7	9,6	2,9	2 422,9	- 36,3	94,8	4,0	7,4	2 060	- 39,6
Schwelm	94,3	10,6	9,0	3 308,2	- 13,0	111,9	4,9	4,4	2 846	- 16,6
Schwerte	141,1	10,7	13,6	3 061,1	- 19,5	112,0	3,5	4,1	2 696	- 20,9
Selm	87,0	3,1	2,6	3 379,4	- 11,1	102,8	4,2	6,2	3 097	- 9,2
Sonsbeck	18,7	2,0	0,4	2 150,4	- 43,4	93,7	0,3	3,5	2 056	- 39,7
Sprockhövel	63,5	1,5	0,9	2 564,8	- 32,5	96,7	1,6	3,4	2 476	- 27,4
Unna	163,4	4,0	6,2	2 776,3	- 27,0	91,0	2,6	3,6	2 576	- 24,5
Voerde (Niederrhein)	92,2	- 3,8	- 3,6	2 567,2	- 32,5	96,4	2,6	3,8	2 489	- 27,0
Waltrop	80,5	8,1	6,0	2 732,7	- 28,1	94,0	2,6	2,4	2 463	- 27,8
Werne	87,0	1,9	1,7	2 939,9	- 22,7	94,7	2,3	3,4	2 711	- 20,5
Wesel	199,6	1,0	2,0	3 291,5	- 13,4	106,2	3,4	4,1	2 956	- 13,3
Wetter (Ruhr)	71,5	- 5,4	- 4,1	2 626,7	- 30,9	97,2	3,9	4,0	2 443	- 28,4
Witten	320,4	6,2	18,8	3 354,4	- 11,7	107,4	3,7	3,4	2 966	- 13,0
Xanten	51,4	- 2,3	- 1,2	2 386,2	- 37,2	97,5	0,8	2,4	2 317	- 32,1
<i>Kreise im Ruhrgebiet</i>										
Ennepe-Ruhr-Kreis	458,1	3,9	17,3	1 420,1	- 62,6	96,5	3,6	4,4	1 279,4	- 62,5
Kreis Recklinghausen	860,7	0,8	6,9	1 404,6	- 63,0	94,4	2,6	4,1	1 289,8	- 62,2
Kreis Unna	544,6	5,5	28,3	1 385,3	- 63,6	99,7	3,3	5,3	1 252,2	- 63,3
Kreis Wesel	610,4	- 5,4	- 34,5	1 325,8	- 65,1	94,2	2,7	3,5	1 259,6	- 63,1

Quelle: Angaben von IT.NRW und DESTATIS sowie eigene Berechnungen.

Tabelle A4: Primärsaldo 2011 bis 2021											
Das Ruhrgebiet im interregionalen Vergleich											
Region / Land	Primärsaldo										
	- bei Überschuss = verfügbare Mittel für Investitionen, Zinsen, Tilgung etc. -										
	2021						jahresd. Änderung		Jahresdurchschnitt		
	Mio. Euro	2020/21 in %	2020/21 Mio. Euro	Euro/Ew.	%-Diff zu WFL o NW	in % der AZ	2016/21	2011/21	2016/21		
						in %		Euro/Ew.	%Diff zu		
						- Bezug Euro/Ew. -		- Bezug Euro/Ew. -		WFL o NW	
Regionen											
Ruhrgebiet	974,1	- 28,2	- 382,4	191,3	- 54,6	4,4	21,4	- 206,2	199,1	- 49,9	
Mittelrheingebiet	350,2	- 69,1	- 783,0	59,5	- 85,9	1,4	- 1,2	- 212,8	155,0	- 61,0	
übriges Nordrhein-Westfalen	1 502,7	29,2	339,3	217,0	- 48,5	5,0	12,3	16,4	178,7	- 55,1	
Nordrhein-Westf. oh. Ruhr	1 852,9	- 19,3	- 443,7	144,6	- 65,7	3,3	8,7	22,8	167,8	- 57,8	
Nordrhein-Westfalen*	2 814,3	- 22,7	- 827,6	157,2	- 62,7	3,6	12,0	- 221,7	176,2	- 55,7	
Nordrhein-Westfalen	3 159,0	- 13,2	- 480,3	176,4	- 58,1	3,7	11,6	- 216,9	183,0	- 54,0	
westdt. FL oh. NRW	19 612,5	2,3	446,0	421,2	-	9,5	3,0	6,8	397,8	-	
westdt. Flächenländer	22 671,7	- 0,8	- 172,0	351,7	- 16,5	7,8	3,9	9,2	338,4	- 14,9	
ostdt. Flächenländer	2 786,6	- 0,2	- 5,1	223,4	- 47,0	5,9	7,1	5,0	197,4	- 50,4	
Flächenländer insgesamt	25 458,3	- 0,7	- 177,0	330,9	- 21,4	7,5	4,2	8,7	315,3	- 20,7	
Kreisfreie Städte											
Ruhrgebiet	563,0	- 39,7	- 371,4	170,4	- 59,6	3,9	37,8	- 203,2	191,9	- 51,7	
rheinische Städte	63,4	- 84,0	- 333,4	23,7	- 94,4	0,5	- 10,4	- 195,9	115,7	- 70,9	
bergische Städte	50,4	- 65,6	- 96,0	80,6	- 80,9	2,0	- 5,1	11,1	186,0	- 53,2	
übr. Nordrhein-Westfalen	104,2	5,6	5,6	160,7	- 61,9	4,0	11,0	2,7	168,9	- 57,5	
Nordrhein-Westfalen	780,9	- 50,5	- 795,2	107,7	- 74,4	2,5	15,5	- 206,0	161,2	- 59,5	
westdt. FL oh. NRW	4 092,1	28,5	907,8	402,2	- 4,5	8,9	2,7	6,8	359,3	- 9,7	
westdt. Flächenländer	4 885,2	2,6	122,1	280,4	- 33,4	6,3	4,2	12,4	277,4	- 30,3	
ostdt. Flächenländer	551,2	26,8	116,5	171,3	- 59,3	4,8	9,4	6,2	145,7	- 63,4	
Flächenländer insgesamt	5 436,3	4,6	238,6	263,4	- 37,5	6,1	4,7	11,5	256,9	- 35,4	
Gesamtkreise											
Ruhrgebiet	398,4	- 3,1	- 12,6	222,7	- 47,1	5,1	10,8	- 212,0	207,1	- 47,9	
Mittelrheingebiet	236,5	- 59,9	- 353,6	91,3	- 78,3	2,1	4,2	- 233,2	188,2	- 52,7	
übr. Nordrhein-Westfalen	1 398,5	31,3	333,8	222,8	- 47,1	5,1	12,4	18,9	179,7	- 54,8	
Nordrhein-Westfalen	2 033,4	- 1,6	- 32,4	190,8	- 54,7	4,4	10,9	34,1	186,4	- 53,1	
westdt. FL oh. NRW	15 406,2	- 1,8	- 281,8	423,4	0,5	10,2	3,1	6,8	405,2	1,9	
westdt. Flächenländer	17 327,6	- 2,6	- 461,3	368,8	- 12,4	8,8	3,7	8,0	356,4	- 10,4	
ostdt. Flächenländer	2 248,8	- 6,2	- 148,5	245,3	- 41,8	6,4	6,7	5,0	216,4	- 45,6	
Flächenländer insgesamt	19 576,4	- 3,0	- 609,8	348,7	- 17,2	8,4	4,1	7,8	333,1	- 16,3	
Höhere Kommunalverbände											
Regionalverband Ruhr	12,7	13,8	1,5	2,5		14,4	10,1	8,4	1,9		
Landschaftsverbände	332,0	-2 502,5	345,8	18,5		4,2	8,5	- 202,6	6,3		
Nordrhein-Westfalen	344,7	-13 507,7	347,3	19,3		4,3	8,1	- 203,2	6,9		
Hessen	10,2	- 84,9	- 57,4	1,6		0,5	- 7,7	- 16,9	6,4		
Bayern	57,3	- 72,9	- 153,7	4,4		1,0	2,6	7,6	5,9		

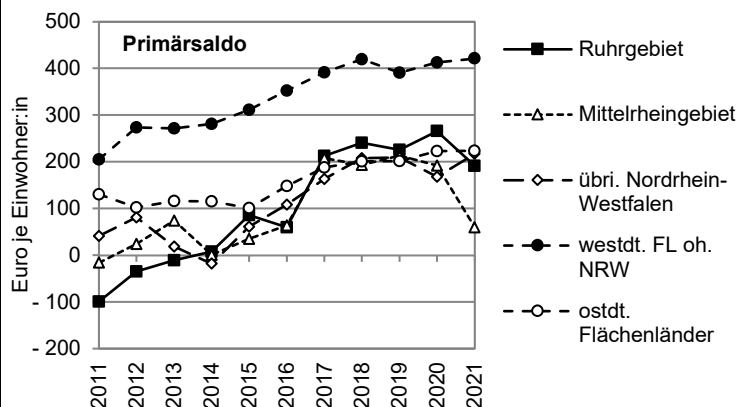

Quelle: Angaben von IT.NRW und DESTATIS sowie eigene Berechnungen.

* NRW ohne Landschaftsverbände, RVR.

Tabelle A4: Primärsaldo 2011 bis 2021**Das Ruhrgebiet im interregionalen Vergleich**

Stadt / Gesamtkreis	Primärsaldo - bei Überschuss = verfügbare Mittel für Investitionen, Zinsen, Tilgung etc. -									
	2021						jährsd. Änderung		Jahresdurchschnitt	
	Mio. Euro	2020/21 in %	2020/21 Mio. Euro	Euro/Ew.	% - Diff zu WFL o NW	in % der AZ	2016/21	2011/21	2016/21	
							in % - Bezug Euro/Ew. -		Euro/Ew.	% - Diff zu WFL o NW
<i>Kreisfreie Städte im Ruhrgebiet</i>										
Bochum	116,9	58,0	42,9	321,6	- 23,6	7,4	n.i.	- 206,4	180,2	- 54,7
Bottrop	2,5	- 231,5	4,4	21,2	- 95,0	0,6	- 24,1	- 185,4	105,2	- 73,6
Dortmund	167,9	116,7	90,4	286,5	- 32,0	6,1	52,0	- 213,6	138,6	- 65,2
Duisburg	84,7	- 46,9	- 74,7	171,2	- 59,4	4,3	0,3	- 221,8	205,2	- 48,4
Essen	75,1	- 69,3	- 169,4	129,5	- 69,3	2,6	17,0	- 199,3	322,7	- 18,9
Gelsenkirchen	33,4	- 74,3	- 96,8	129,0	- 69,4	3,1	22,3	- 190,1	206,0	- 48,2
Hagen	11,5	- 69,0	- 25,6	61,0	- 85,5	1,5	n.i.	- 195,6	204,2	- 48,7
Hamm	16,0	- 51,9	- 17,2	89,2	- 78,8	2,3	- 3,4	21,0	163,8	- 58,8
Herne	16,9	- 42,0	- 12,2	107,9	- 74,4	2,8	n.i.	- 193,2	89,2	- 77,6
Mülheim a. d. Ruhr	59,2	- 36,9	- 34,6	347,5	- 17,5	7,9	n.i.	- 227,6	98,8	- 75,2
Oberhausen	- 21,2	- 137,0	- 78,5	- 101,5	- 124,1	- 2,3	n.i.	- 2,4	163,6	- 58,9
<i>Gesamtkreise im Ruhrgebiet</i>										
Ennepe-Ruhr-Kreis	29,5	- 60,2	- 44,7	91,6	- 78,3	2,0	46,2	- 219,0	120,2	- 69,8
Recklinghausen	185,1	- 25,0	- 61,6	302,1	- 28,3	6,7	- 0,0	- 207,4	319,3	- 19,7
Unna	54,9	1,5	0,8	139,6	- 66,9	3,2	31,3	- 210,3	150,0	- 62,3
Wesel	128,9	259,0	93,0	279,9	- 33,5	6,7	41,5	- 229,4	167,3	- 57,9

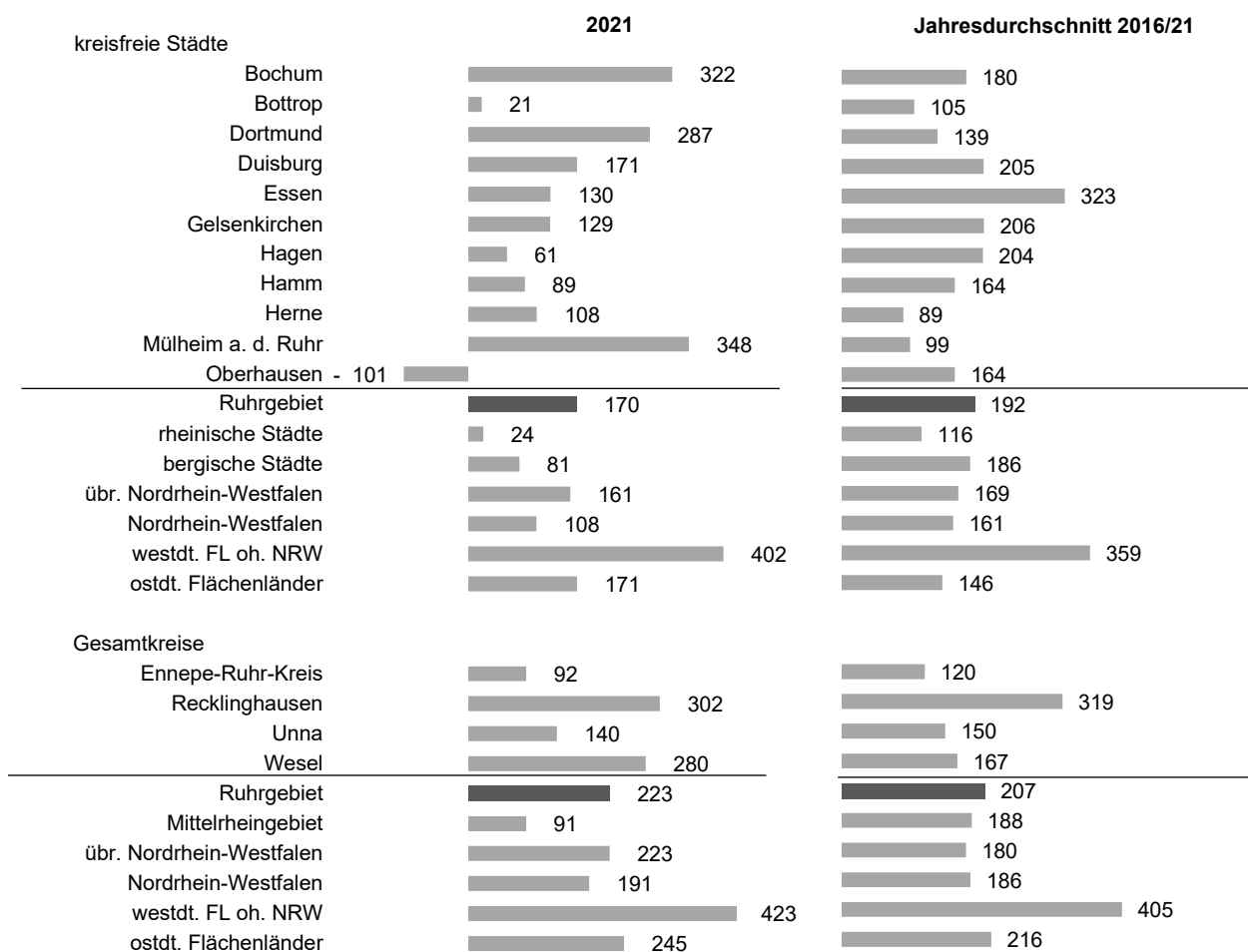
Primärsaldo in Euro je Einwohner:in

Quelle: Angaben von IT.NRW und DESTATIS sowie eigene Berechnungen.

Tabelle A4: Primärsaldo 2011 bis 2021										
Das Ruhrgebiet im interregionalen Vergleich										
kreisangehörige Stadt / Kreis	Primärsaldo - bei Überschuss = verfügbare Mittel für Investitionen, Zinsen, Tilgung etc. -									
	2021						jahresd. Änderung		Jahresdurchschnitt	
	Mio. Euro	2020/21 in %	2020/21 Mio. Euro	Euro/Ew.	% - Diff zu WFL o NW	in % der AZ	2016/21	2011/21	2016/21	
							in % - Bezug Euro/Ew. -		Euro/Ew.	% - Diff zu WFL o NW
<i>Kreisangehörige Städte und Gemeinden im Ruhrgebiet</i>										
Alpen	1,4	- 310,0	2,1	115,6	- 72,5	4,6	n.i.	- 8,2	- 14,2	- 103,6
Bergkamen	3,1	- 52,2	- 3,4	63,6	- 84,9	2,2	- 10,2	- 197,9	186,7	- 53,1
Bönen	7,1	701,6	6,2	388,3	- 7,8	14,7	- 3,8	- 200,0	420,3	5,6
Breckerfeld	- 0,4	- 191,8	- 0,8	- 43,6	- 110,4	- 1,2	n.i.	- 234,7	62,9	- 84,2
Castrop-Rauxel	18,1	388,1	14,4	248,3	- 41,1	8,7	13,3	- 199,9	93,0	- 76,6
Datteln	3,4	- 77,6	- 11,6	96,2	- 77,2	3,5	- 20,2	- 189,1	320,6	- 19,4
Dinslaken	1,5	- 124,1	7,9	22,8	- 94,6	0,7	6,9	- 193,6	39,8	- 90,0
Dorsten	33,0	16,6	4,7	442,5	5,0	14,9	- 0,4	- 227,7	401,9	1,0
Ennepetal	4,2	- 165,2	10,7	140,0	- 66,8	3,7	n.i.	- 202,8	- 143,7	- 136,1
Fröndenberg/Ruhr	- 2,8	- 629,7	- 3,4	- 138,0	- 132,8	- 5,2	21,9	7,3	5,3	- 98,7
Gevelsberg	3,1	- 294,6	4,7	102,3	- 75,7	2,9	n.i.	- 200,5	46,9	- 88,2
Gladbeck	15,7	- 27,7	- 6,0	209,0	- 50,4	5,7	n.i.	- 193,5	104,5	- 73,7
Haltern am See	4,1	- 64,7	- 7,6	109,2	- 74,1	4,3	- 14,1	- 189,5	228,7	- 42,5
Hamminkeln	6,1	89,8	2,9	226,1	- 46,3	8,5	n.i.	12,5	149,6	- 62,4
Hattingen	5,6	- 27,0	- 2,1	103,8	- 75,4	3,5	- 6,4	16,6	151,4	- 62,0
Herdecke	4,7	453,0	3,8	206,7	- 50,9	8,4	18,0	- 208,6	118,6	- 70,2
Herten	2,1	- 90,5	- 20,3	34,2	- 91,9	1,1	- 34,7	- 181,2	278,8	- 29,9
Holzwickede	- 1,8	23,1	- 0,3	- 108,0	- 125,6	- 3,5	n.i.	- 202,2	126,2	- 68,3
Hünxe	- 2,8	- 302,1	- 4,1	- 203,5	- 148,3	- 6,7	n.i.	- 197,1	- 38,1	- 109,6
Kamen	8,3	509,9	6,9	193,0	- 54,2	6,6	n.i.	- 214,3	70,4	- 82,3
Kamp-Lintfort	5,3	- 215,8	9,9	140,5	- 66,6	4,1	n.i.	- 202,2	59,5	- 85,0
Lünen	0,5	- 107,7	7,6	6,3	- 98,5	0,2	n.i.	- 173,3	- 5,6	- 101,4
Marl	20,2	- 59,4	- 29,5	240,9	- 42,8	7,0	- 17,0	3,8	369,3	- 7,2
Moers	30,8	8,9	2,5	297,1	- 29,5	11,8	8,1	- 209,5	278,2	- 30,1
Neukirchen-Vluyn	2,2	- 5 518,7	2,2	79,7	- 81,1	3,1	13,7	- 202,9	55,7	- 86,0
Oer-Erkenschwick	10,1	496,5	8,4	320,3	- 24,0	12,3	8,6	- 205,2	- 0,9	- 100,2
Recklinghausen	21,9	- 71,5	- 54,9	197,8	- 53,0	6,0	- 2,1	- 241,2	398,7	0,2
Rheinberg	9,8	4,8	0,5	316,1	- 25,0	10,8	n.i.	5,8	278,1	- 30,1
Schermbeck	1,6	5 740,5	1,5	116,1	- 72,4	4,8	11,9	- 7,5	115,0	- 71,1
Schwelm	- 7,0	- 250,7	- 11,7	- 247,0	- 158,6	- 7,5	n.i.	16,8	59,4	- 85,1
Schwerte	0,9	- 76,2	- 2,9	19,8	- 95,3	0,6	41,0	- 186,6	76,6	- 80,8
Selm	3,6	- 53,5	- 4,2	141,2	- 66,5	4,2	- 11,8	- 250,3	285,0	- 28,4
Sonsbeck	- 0,0	- 19,6	0,0	- 2,9	- 100,7	- 0,1	- 40,1	- 25,5	25,7	- 93,5
Sprockhövel	2,2	- 32,6	- 1,1	89,6	- 78,7	3,5	- 6,2	- 3,9	117,6	- 70,4
Unna	17,9	73,4	7,6	303,6	- 27,9	10,9	20,9	- 201,5	208,5	- 47,6
Voerde (Niederrhein)	3,9	95,6	1,9	107,8	- 74,4	4,2	n.i.	- 196,4	66,8	- 83,2
Waltrop	4,6	37,3	1,3	157,2	- 62,7	5,8	0,2	12,6	190,7	- 52,1
Werne	1,7	- 65,0	- 3,1	56,0	- 86,7	1,9	n.i.	- 187,1	3,9	- 99,0
Wesel	6,0	71,9	2,5	98,2	- 76,7	3,0	- 2,0	- 212,8	169,3	- 57,4
Wetter (Ruhr)	2,3	- 48,8	- 2,2	85,9	- 79,6	3,3	n.i.	- 193,9	23,9	- 94,0
Witten	- 13,7	- 279,4	- 21,4	- 143,7	- 134,1	- 4,3	n.i.	- 2,4	48,9	- 87,7
Xanten	- 0,1	- 98,6	3,5	- 2,4	- 100,6	- 0,1	- 48,2	- 27,8	- 77,8	- 119,6
<i>Kreise im Ruhrgebiet</i>										
Ennepe-Ruhr-Kreis	28,5	- 46,5	- 24,7	88,3	- 79,0	6,2	n.i.	1,9	62,6	- 84,3
Kreis Recklinghausen	51,9	324,1	39,7	84,8	- 79,9	6,0	n.i.	23,0	54,3	- 86,4
Kreis Unna	16,5	- 38,3	- 10,2	42,0	- 90,0	3,0	17,5	- 7,3	36,5	- 90,8
Kreis Wesel	63,2	1 727,3	59,7	137,3	- 67,4	10,4	57,0	27,1	37,0	- 90,7

Quelle: Angaben von IT.NRW und DESTATIS sowie eigene Berechnungen.

Tabelle A5: Saldo der Vermögenstransfers 2011 bis 2021
Das Ruhrgebiet im interregionalen Vergleich

Region / Land	Saldo der Vermögenstransfers (Einzahlungen abzgl. Auszahlungen für Grundstücke, Immobilien, Finanzanlagen etc.)									
	2021						jährsd. Änderung		Jahresdurchschnitt	
	Mio. Euro	2020/21 in %	2020/21 Mio. Euro	Euro/Ew.	%Diff zu WFL o NW	in % der AZ	2016/21		2016/21	
							in % - Bezug Euro/Ew. -		Euro/Ew.	%Diff zu WFL o NW
Regionen										
Ruhrgebiet	- 274,0	6,1	- 15,8	- 53,8	- 20,6	- 1,2	- 13,3	31,5	- 59,7	10,4
Mittelrheingebiet	- 410,5	- 14,0	66,7	- 69,7	3,0	- 1,6	43,1	11,9	- 38,1	- 29,6
übriges Nordrhein-Westfalen	- 695,8	- 13,4	108,1	- 100,5	48,4	- 2,3	8,0	14,6	- 88,3	63,3
Nordrhein-Westf. oh. Ruhr	-1 106,2	- 13,6	174,8	- 86,3	27,5	- 2,0	14,6	13,5	- 65,2	20,6
Nordrhein-Westfalen*	-1 370,7	- 10,3	157,9	- 76,6	13,1	- 1,8	3,3	15,3	- 63,2	16,9
Nordrhein-Westfalen	-1 410,7	- 4,3	63,6	- 78,8	16,3	- 1,6	2,4	17,4	- 65,1	20,4
westdt. FL oh. NRW	-3 152,6	- 17,8	681,8	- 67,7	-	- 1,5	11,4	9,4	- 54,1	-
westdt. Flächenländer	-4 563,0	- 16,7	911,6	- 70,8	4,5	- 1,6	7,9	11,2	- 58,5	8,1
ostdt. Flächenländer	- 726,9	2,1	- 14,7	- 58,3	- 13,9	- 1,5	13,6	10,4	- 43,1	- 20,3
Flächenländer insgesamt	-5 289,9	- 14,5	897,0	- 68,8	1,5	- 1,6	8,6	11,1	- 56,0	3,5
Kreisfreie Städte										
Ruhrgebiet	- 161,3	- 24,9	53,6	- 48,8	- 27,9	- 1,1	- 18,9	10,1	- 72,0	33,1
rheinische Städte	- 101,5	- 57,0	134,6	- 38,0	- 43,9	- 0,8	63,1	7,8	1,0	- 101,9
bergische Städte	- 36,6	236,8	- 25,8	- 58,6	- 13,4	- 1,5	19,9	21,7	- 34,7	- 35,9
übr. Nordrhein-Westfalen	- 63,4	47,7	- 20,5	- 97,8	44,4	- 2,4	15,9	- 245,6	- 64,3	18,8
Nordrhein-Westfalen	- 362,9	- 28,1	142,0	- 50,0	- 26,1	- 1,1	- 8,4	12,1	- 41,3	- 23,7
westdt. FL oh. NRW	- 860,4	- 32,1	407,4	- 84,6	24,9	- 1,9	29,7	0,1	- 66,5	22,9
westdt. Flächenländer	-1 223,0	- 31,1	552,0	- 70,2	3,7	- 1,6	7,3	2,5	- 56,4	4,2
ostdt. Flächenländer	- 127,6	- 16,5	25,1	- 39,7	- 41,4	- 1,1	6,5	20,9	- 39,2	- 27,6
Flächenländer insgesamt	-1 350,6	- 29,9	577,2	- 65,4	- 3,4	- 1,5	7,2	3,4	- 53,7	- 0,7
Gesamtkreise										
Ruhrgebiet	- 103,2	216,3	- 70,6	- 57,7	- 14,8	- 1,3	6,2	- 208,4	- 32,5	- 39,8
Mittelrheingebiet	- 272,3	18,3	- 42,1	- 105,2	55,3	- 2,5	44,4	13,0	- 79,3	46,6
übr. Nordrhein-Westfalen	- 632,4	- 16,9	128,5	- 100,8	48,8	- 2,3	7,4	13,6	- 90,8	67,8
Nordrhein-Westfalen	-1 007,9	- 1,5	15,9	- 94,6	39,7	- 2,2	11,9	16,8	- 78,2	44,6
westdt. FL oh. NRW	-2 274,6	- 10,8	275,3	- 62,5	- 7,7	- 1,5	7,6	18,7	- 50,3	- 7,0
westdt. Flächenländer	-3 282,5	- 10,2	374,7	- 69,9	3,2	- 1,7	8,7	17,7	- 57,7	6,6
ostdt. Flächenländer	- 608,7	8,9	- 49,5	- 66,4	- 1,9	- 1,7	16,2	9,4	- 44,6	- 17,5
Flächenländer insgesamt	-3 891,2	- 7,7	325,2	- 69,3	2,4	- 1,7	9,7	15,8	- 55,5	2,6
Höhere Kommunalverbände										
Regionalverband Ruhr	- 9,5	- 10,9	1,2	- 1,9		- 10,7	5,6	19,6	- 1,6	
Landschaftsverbände	- 30,5	- 146,9	- 95,4	- 1,7		- 0,4	- 16,2	- 196,3	- 1,5	
Nordrhein-Westfalen	- 40,0	55,1	- 14,2	- 2,2		- 0,5	- 13,4	- 199,2	- 3,9	
Hessen	- 2,5	35,8	- 0,7	- 0,4		- 0,1	3,4	0,1	- 0,3	
Bayern	- 14,3	17,3	- 2,1	- 1,1		- 0,2	93,0	- 206,0	- 0,5	

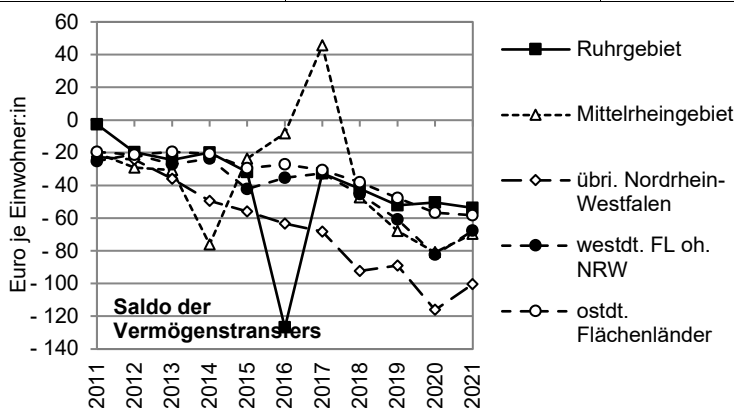

Quelle: Angaben von IT.NRW und DESTATIS sowie eigene Berechnungen.

* NRW ohne Landschaftsverbände, RVR.

Tabelle A5: Saldo der Vermögenstransfers 2011 bis 2021
Das Ruhrgebiet im interregionalen Vergleich

Stadt / Gesamtkreis	Saldo der Vermögenstransfers (Einzahlungen abzgl. Auszahlungen für Grundstücke, Immobilien, Finanzanlagen etc.)									
	2021						Jahresd. Änderung		Jahresdurchschnitt	
	Mio. Euro	2020/21 in %	2020/21 Mio. Euro	Euro/Ew.	%Diff zu WFL o NW	in % der AZ	2016/21	2011/21	2016/21	
							in % - Bezug Euro/Ew. -		Euro/Ew.	%Diff zu WFL o NW
<i>Kreisfreie Städte im Ruhrgebiet</i>										
Bochum	- 37,5	- 26,7	13,7	- 103,1	52,3	- 2,4	10,1	21,3	- 94,9	75,5
Bottrop	- 8,6	4,1	- 0,3	- 73,0	7,8	- 2,0	10,0	15,4	- 40,9	- 24,4
Dortmund	- 35,5	51,3	- 12,0	- 60,6	- 10,5	- 1,3	- 8,4	2,9	- 55,1	1,9
Duisburg	0,2	- 103,0	6,6	0,4	- 100,6	0,0	n.i.	- 177,8	- 67,1	24,1
Essen	- 42,4	- 50,6	43,4	- 73,0	7,9	- 1,5	- 29,6	- 232,8	- 163,6	202,4
Gelsenkirchen	- 14,1	40,1	- 4,0	- 54,5	- 19,5	- 1,3	0,2	6,3	- 48,1	- 11,1
Hagen	- 8,0	19,9	- 1,3	- 42,4	- 37,3	- 1,1	69,8	42,5	- 13,4	- 75,3
Hamm	- 8,7	- 31,4	4,0	- 48,5	- 28,3	- 1,2	- 2,2	3,0	- 55,8	3,1
Herne	- 4,4	40,3	- 1,3	- 27,8	- 58,9	- 0,7	- 5,1	7,1	- 35,3	- 34,8
Mülheim a. d. Ruhr	- 0,9	- 80,0	3,5	- 5,2	- 92,3	- 0,1	- 36,6	- 17,9	- 32,4	- 40,2
Oberhausen	- 1,5	- 48,7	1,4	- 7,3	- 89,2	- 0,2	- 24,7	- 203,6	- 10,0	- 81,5
<i>Gesamtkreise im Ruhrgebiet</i>										
Ennepe-Ruhr-Kreis	- 14,5	- 118,7	- 92,1	- 44,9	- 33,7	- 1,0	15,0	7,2	20,5	- 137,9
Recklinghausen	- 31,3	- 16,4	6,1	- 51,1	- 24,5	- 1,1	- 0,3	- 203,1	- 43,5	- 19,6
Unna	- 29,0	62,1	- 11,1	- 73,9	9,1	- 1,7	2,7	17,0	- 51,9	- 4,1
Wesel	- 28,3	- 48,4	26,5	- 61,5	- 9,1	- 1,5	21,2	- 198,8	- 38,7	- 28,4

Saldo der Vermögenstransfers in Euro je Einwohner:in

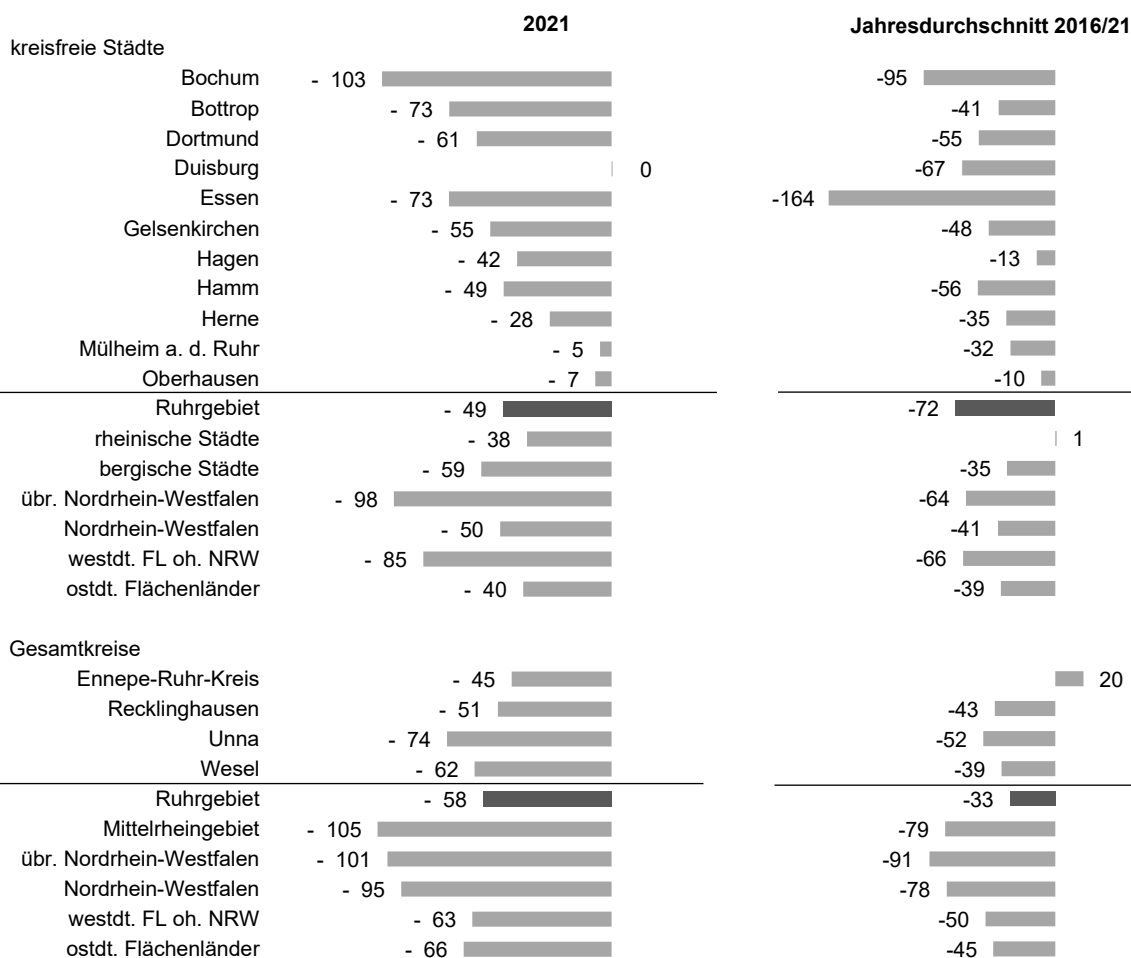

Quelle: Angaben von IT.NRW und DESTATIS sowie eigene Berechnungen.

Tabelle A5: Saldo der Vermögenstransfers 2011 bis 2021										
Das Ruhrgebiet im interregionalen Vergleich										
kreisangehörige Stadt / Kreis	Saldo der Vermögenstransfers (Einzahlungen abzgl. Auszahlungen für Grundstücke, Immobilien, Finanzanlagen etc.)									
	2021						jährsd. Änderung		Jahresdurchschnitt	
	Mio. Euro	2020/21 in %	2020/21 Mio. Euro	Euro/Ew.	% - Diff zu WFL o NW	in % der AZ	2016/21	2011/21	2016/21	
							in % - Bezug Euro/Ew. -		Euro/Ew.	% - Diff zu WFL o NW
<i>Kreisangehörige Städte und Gemeinden im Ruhrgebiet</i>										
Alpen	2,5	60,6	0,9	196,3	- 389,9	7,8	n.i.	- 215,1	3,7	- 106,9
Bergkamen	- 1,1	186,0	- 0,7	- 22,8	- 66,3	- 0,8	- 37,8	31,4	- 49,4	- 8,7
Bönen	- 1,1	230,2	- 0,8	- 61,6	- 9,0	- 2,3	3,3	8,3	- 66,6	23,1
Breckerfeld	- 1,7	- 88,8	13,2	- 187,4	176,8	- 5,4	n.i.	- 209,0	- 205,7	280,3
Castrop-Rauxel	- 3,2	0,8	- 0,0	- 44,1	- 34,9	- 1,5	74,3	- 219,8	- 27,5	- 49,2
Datteln	- 1,3	- 34,2	0,7	- 36,1	- 46,7	- 1,3	14,8	- 4,1	- 27,4	- 49,4
Dinslaken	- 14,8	- 62,2	24,5	- 220,7	225,9	- 6,5	n.i.	- 245,7	- 159,9	195,7
Dorsten	- 3,0	- 16,2	0,6	- 40,6	- 40,1	- 1,4	n.i.	8,6	- 32,6	- 39,7
Ennepetal	- 0,3	- 88,2	2,5	- 11,2	- 83,5	- 0,3	- 11,1	- 191,5	- 19,5	- 63,9
Fröndenbergruhr	- 3,0	434,9	- 2,4	- 146,6	116,5	- 5,5	83,5	34,2	- 36,2	- 33,0
Gevelsberg	- 1,9	- 77,8	6,7	- 62,3	- 7,9	- 1,8	- 6,1	10,0	- 75,9	40,2
Gladbeck	- 4,7	- 64,7	8,7	- 62,8	- 7,2	- 1,7	32,1	38,5	- 78,5	45,2
Haltern am See	- 1,8	43,7	- 0,5	- 46,6	- 31,2	- 1,8	n.i.	- 206,3	- 28,2	- 47,9
Hamminkeln	- 1,1	39,9	- 0,3	- 41,9	- 38,2	- 1,6	3,7	- 204,1	- 41,2	- 23,8
Hattingen	- 4,7	- 104,1	- 118,6	- 86,4	27,6	- 2,9	60,5	23,6	333,5	- 716,6
Herdecke	- 0,6	- 4,2	0,0	- 25,1	- 62,9	- 1,0	37,7	6,6	- 13,3	- 75,3
Herten	0,2	- 80,2	- 0,7	2,7	- 104,0	0,1	13,1	- 193,0	7,9	- 114,7
Holzwickede	- 0,2	- 76,6	0,7	- 12,9	- 81,0	- 0,4	- 14,1	- 1,5	- 43,7	- 19,3
Hünxe	1,6	- 527,5	2,0	119,2	- 276,1	3,9	n.i.	13,0	- 18,5	- 65,9
Kamen	0,3	- 117,2	2,2	7,4	- 110,9	0,3	n.i.	- 192,6	- 28,8	- 46,8
Kamp-Lintfort	- 0,8	- 50,2	0,8	- 20,8	- 69,2	- 0,6	34,6	- 197,8	70,5	- 230,3
Lünen	- 3,4	- 22,4	1,0	- 39,5	- 41,7	- 1,2	6,7	5,0	- 41,1	- 24,0
Marl	- 3,5	- 36,0	2,0	- 41,6	- 38,5	- 1,2	n.i.	- 269,0	- 15,9	- 70,5
Moers	- 5,6	31,2	- 1,3	- 54,2	- 20,0	- 2,1	n.i.	15,8	- 7,6	- 85,9
Neukirchen-Vluyn	- 0,2	- 88,9	1,7	- 7,9	- 88,3	- 0,3	- 9,4	4,4	- 34,5	- 36,1
Oer-Erkenschwick	1,1	24,7	0,2	35,7	- 152,7	1,4	n.i.	- 199,8	0,0	- 100,1
Recklinghausen	- 5,9	30,3	- 1,4	- 53,4	- 21,1	- 1,6	17,2	- 188,9	- 38,9	- 28,1
Rheinberg	- 4,5	318,9	- 3,4	- 145,4	114,7	- 5,0	20,9	- 208,1	- 41,6	- 23,1
Schermbeck	- 1,1	51,2	- 0,4	- 78,2	15,4	- 3,2	- 0,3	- 256,9	- 49,2	- 9,1
Schwelm	- 0,8	207,3	- 0,5	- 27,1	- 59,9	- 0,8	- 14,3	0,5	- 56,6	4,6
Schwerte	- 14,6	1 265,7	- 13,5	- 316,1	366,8	- 10,3	42,1	27,7	- 84,1	55,5
Selm	- 1,8	87,4	- 0,9	- 70,8	4,6	- 2,1	n.i.	- 201,5	- 15,3	- 71,7
Sonsbeck	- 0,8	46,3	- 0,3	- 97,3	43,7	- 4,5	- 15,5	- 201,1	- 125,7	132,4
Sprockhövel	- 0,5	- 1 980,6	- 0,5	- 19,2	- 71,6	- 0,7	5,5	- 198,0	- 8,8	- 83,7
Unna	- 1,8	- 20,1	0,5	- 31,4	- 53,6	- 1,1	- 0,8	10,6	- 37,0	- 31,6
Voerde (Niederrhein)	0,1	- 9,6	- 0,0	3,9	- 105,8	0,2	- 26,6	- 12,2	31,9	- 158,9
Waltrop	- 0,7	- 30,9	0,3	- 23,7	- 65,0	- 0,9	31,1	- 183,0	- 14,9	- 72,4
Werne	0,4	- 135,2	1,6	14,1	- 120,8	0,5	- 18,9	- 5,7	- 3,4	- 93,7
Wesel	- 3,1	229,6	- 2,1	- 50,4	- 25,6	- 1,5	4,0	34,3	- 21,9	- 59,4
Wetter (Ruhr)	0,7	- 111,2	6,9	25,4	- 137,5	1,0	n.i.	- 6,3	- 40,0	- 26,0
Witten	- 1,3	- 385,5	- 1,7	- 13,4	- 80,2	- 0,4	n.i.	- 13,0	3,6	- 106,6
Xanten	1,6	- 291,1	2,4	74,2	- 209,5	3,1	- 13,8	- 4,8	31,7	- 158,6
<i>Kreise im Ruhrgebiet</i>										
Ennepe-Ruhr-Kreis	- 3,5	1,0	- 0,0	- 10,8	- 84,0	- 0,8	11,9	4,3	- 12,0	- 77,7
Kreis Recklinghausen	- 8,5	75,5	- 3,7	- 13,9	- 79,5	- 1,0	- 18,3	14,2	- 14,1	- 73,9
Kreis Unna	- 2,7	- 31,8	1,3	- 6,9	- 89,8	- 0,5	- 7,3	1,6	- 10,2	- 81,1
Kreis Wesel	- 2,1	- 49,0	2,0	- 4,6	- 93,3	- 0,3	- 6,8	- 179,6	- 8,8	- 83,7

Quelle: Angaben von IT.NRW und DESTATIS sowie eigene Berechnungen.

Tabelle A6: Saldo der Investitionstätigkeit 2011 bis 2021										
Das Ruhrgebiet im interregionalen Vergleich										
Region / Land	Saldo der Investitionstätigkeit (Auszahlungen abzgl. Einzahlungen; ohne Vermögenstransfers)									
	2021						jahresd. Änderung		Jahresdurchschnitt	
	Mio. Euro	2020/21 in %	2020/21 Mio. Euro	Euro/Ew.	% - Diff zu WFL o NW	in % der AZ	2016/21	2011/21	2016/21	
							in % - Bezug Euro/Ew. -		Euro/Ew.	% - Diff zu WFL o NW
Regionen										
Ruhrgebiet	334,3	- 6,1	- 21,7	65,6	- 78,0	1,5	49,7	- 213,5	33,8	- 87,1
Mittelrheingebiet	357,0	- 18,4	- 80,6	60,6	- 79,7	1,4	2,7	11,7	49,0	- 81,3
übr. Nordrhein-Westfalen	270,4	- 31,6	- 124,8	39,0	- 86,9	0,9	35,0	- 215,8	24,7	- 90,6
Nordrhein-Westf. oh. Ruhr	627,4	- 24,7	- 205,4	49,0	- 83,6	1,1	10,4	25,7	35,8	- 86,3
Nordrhein-Westfalen*	961,6	- 19,1	- 227,4	53,7	- 82,0	1,2	16,8	- 234,5	35,2	- 86,6
Nordrhein-Westfalen	876,1	- 21,8	- 244,0	48,9	- 83,6	1,0	17,2	- 225,7	32,5	- 87,6
westdt. FL oh. NRW	13 918,8	- 2,9	- 421,9	298,9	-	6,8	5,9	4,7	262,3	-
westdt. Flächenländer	14 823,9	- 4,5	- 700,5	229,9	- 23,1	5,1	6,5	5,7	198,6	- 24,3
ostdt. Flächenländer	963,5	36,5	257,7	77,2	- 74,2	2,0	10,7	1,1	64,9	- 75,3
Flächenländer insgesamt	15 787,4	- 2,7	- 442,8	205,2	- 31,4	4,7	6,7	5,3	176,8	- 32,6
Kreisfreie Städte										
Ruhrgebiet	190,2	- 18,0	- 41,8	57,6	- 80,7	1,3	29,3	- 206,3	35,8	- 86,4
rheinische Städte	206,5	- 6,7	- 14,9	77,3	- 74,2	1,7	2,8	5,7	56,7	- 78,4
bergische Städte	- 4,6	- 246,1	- 7,8	- 7,4	- 102,5	- 0,2	- 15,6	- 17,4	- 6,8	- 102,6
übr. Nordrhein-Westfalen	4,7	- 81,5	- 20,5	7,2	- 97,6	0,2	- 16,2	- 6,4	14,0	- 94,7
Nordrhein-Westfalen	396,7	- 17,7	- 85,0	54,7	- 81,7	1,2	10,7	- 232,3	37,9	- 85,6
westdt. FL oh. NRW	3 063,4	- 2,5	- 79,2	301,1	0,7	6,6	5,6	4,9	253,8	- 3,2
westdt. Flächenländer	3 472,6	- 4,2	- 152,0	199,3	- 33,3	4,4	6,2	6,6	164,2	- 37,4
ostdt. Flächenländer	345,4	77,3	150,6	108,8	- 63,6	3,0	18,2	20,9	64,2	- 75,5
Flächenländer insgesamt	3 818,1	- 0,0	- 1,5	185,3	- 38,0	4,3	7,0	7,4	148,7	- 43,3
Gesamtkreise										
Ruhrgebiet	144,1	16,0	19,8	80,5	- 73,1	1,8	n.i.	27,1	29,8	- 88,6
Mittelrheingebiet	155,1	- 27,2	- 57,9	59,9	- 80,0	1,4	1,6	14,9	54,5	- 79,2
übr. Nordrhein-Westfalen	265,7	- 28,2	- 104,3	42,3	- 85,8	1,0	42,9	- 214,0	25,8	- 90,2
Nordrhein-Westfalen	564,9	- 20,1	- 142,3	53,0	- 82,3	1,2	23,1	- 236,4	33,4	- 87,3
westdt. FL oh. NRW	10 805,4	- 2,7	- 304,2	297,0	- 0,7	7,1	6,0	4,8	262,4	0,0
westdt. Flächenländer	11 386,8	- 4,2	- 493,3	242,4	- 18,9	5,8	6,7	5,5	211,1	- 19,5
ostdt. Flächenländer	618,1	21,0	107,4	66,5	- 77,8	1,8	7,6	- 2,4	65,0	- 75,2
Flächenländer insgesamt	12 004,9	- 3,1	- 385,9	213,3	- 28,6	5,2	6,8	4,9	186,7	- 28,8
Höhere Kommunalverbände										
Regionalverband Ruhr	0,0	- 105,8	0,3	-	-	0,0	- 100,0	- 100,0	0,2	-
Landschaftsverbände	- 85,5	24,7	- 16,9	- 4,8	-	- 1,1	14,4	8,0	- 2,8	-
Nordrhein-Westfalen	- 85,5	24,2	- 16,7	- 4,8	-	- 1,1	13,5	8,8	- 2,7	-
Hessen	9,7	- 42,6	- 7,2	1,5	-	0,5	- 0,6	11,0	2,0	-
Bayern	44,3	- 36,3	- 25,3	3,4	-	0,8	- 5,0	- 2,2	5,2	-

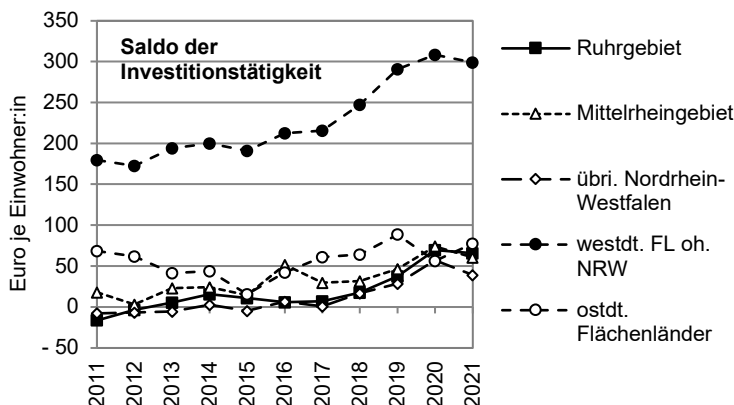

Quelle: Angaben von IT.NRW und DESTATIS sowie eigene Berechnungen.

* NRW ohne Landschaftsverbände, RVR.

Tabelle A6: Saldo der Investitionstätigkeit 2011 bis 2021
Das Ruhrgebiet im interregionalen Vergleich

Stadt / Gesamtkreis	Saldo der Investitionstätigkeit (Auszahlungen abzgl. Einzahlungen; ohne Vermögenstransfers)									
	2021						jährsd. Änderung		Jahresdurchschnitt	
	Mio. Euro	2020/21 in %	2020/21 Mio. Euro	Euro/Ew.	% - Diff zu WFL o NW	in % der AZ	2016/21	2011/21	2016/21	
							in % - Bezug Euro/Ew. -		Euro/Ew.	% - Diff zu WFL o NW
<i>Kreisfreie Städte im Ruhrgebiet</i>										
Bochum	56,1	- 16,8	- 11,3	154,3	- 48,4	3,6	11,7	- 212,8	114,1	- 56,5
Bottrop	6,0	- 24,3	- 1,9	50,9	- 83,0	1,4	0,3	- 197,3	54,8	- 79,1
Dortmund	69,6	34,6	17,9	118,8	- 60,3	2,5	70,5	28,2	51,2	- 80,5
Duisburg	- 11,5	- 201,4	- 22,8	- 23,2	- 107,7	- 0,6	- 12,0	- 8,1	- 28,9	- 111,0
Essen	41,7	- 20,5	- 10,8	72,0	- 75,9	1,5	27,1	- 231,0	52,7	- 79,9
Gelsenkirchen	- 6,4	- 44,5	5,2	- 24,8	- 108,3	- 0,6	n.i.	3,5	- 20,4	- 107,8
Hagen	- 21,2	178,0	- 13,6	- 112,7	- 137,7	- 2,8	26,2	5,4	- 54,2	- 120,7
Hamm	- 8,5	- 200,7	- 16,9	- 47,4	- 115,8	- 1,2	5,2	- 1,1	- 24,6	- 109,4
Herne	5,0	94,5	2,5	32,2	- 89,2	0,8	n.i.	- 205,0	1,5	- 99,4
Mülheim a. d. Ruhr	27,7	76,0	12,0	162,8	- 45,5	3,7	- 0,7	- 208,2	143,4	- 45,3
Oberhausen	31,6	- 6,0	- 2,0	151,4	- 49,3	3,4	84,6	- 214,5	92,2	- 64,8
<i>Gesamtkreise im Ruhrgebiet</i>										
Ennepe-Ruhr-Kreis	29,8	50,3	10,0	92,3	- 69,1	2,0	n.i.	- 222,8	21,9	- 91,7
Recklinghausen	0,8	- 96,0	- 19,7	1,3	- 99,6	0,0	n.i.	- 20,5	- 6,9	- 102,6
Unna	16,5	71,1	6,9	42,0	- 86,0	1,0	n.i.	- 205,2	5,0	- 98,1
Wesel	97,0	30,5	22,7	210,6	- 29,5	5,0	29,4	20,0	105,7	- 59,7

Saldo der Investitionstätigkeit in Euro je Einwohner:in

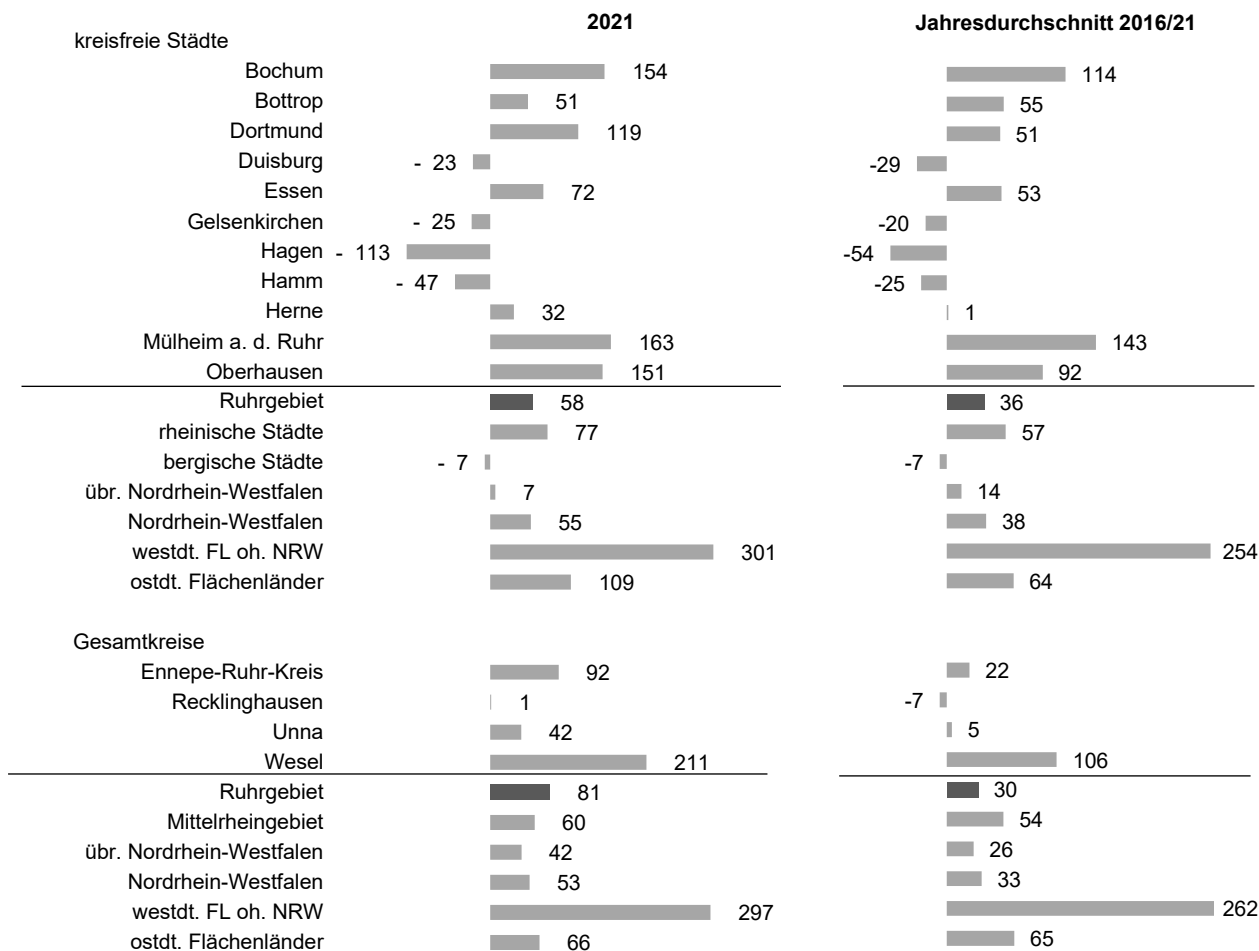

Quelle: Angaben von IT.NRW und DESTATIS sowie eigene Berechnungen.

Tabelle A6: Saldo der Investitionstätigkeit 2011 bis 2021										
Das Ruhrgebiet im interregionalen Vergleich										
kreisangehörige Stadt / Kreis	Saldo der Investitionstätigkeit (Auszahlungen abzgl. Einzahlungen; ohne Vermögenstransfers)									
	2021						jahresd. Änderung		Jahresdurchschnitt	
	Mio. Euro	2020/21 in %	2020/21 Mio. Euro	Euro/Ew.	% - Diff zu WFL o NW	in % der AZ	2016/21	2011/21	2016/21	
							in %		Euro/Ew.	% - Diff zu WFL o NW
										- Bezug Euro/Ew. -
<i>Kreisangehörige Städte und Gemeinden im Ruhrgebiet</i>										
Alpen	1,5	3,4	0,0	117,4	- 60,7	4,7	13,8	4,6	124,7	- 52,4
Bergkamen	- 2,4	- 1 188,2	- 2,6	- 48,9	- 116,4	- 1,7	n.i.	- 209,4	17,1	- 93,5
Bönen	- 1,3	- 1 068,7	- 1,4	- 68,9	- 123,0	- 2,6	36,3	23,4	- 46,2	- 117,6
Breckerfeld	- 0,8	- 15,7	0,1	- 87,9	- 129,4	- 2,5	28,5	- 215,1	- 51,8	- 119,8
Castrop-Rauxel	- 2,7	- 54,2	3,2	- 37,5	- 112,5	- 1,3	- 4,4	- 4,0	- 55,2	- 121,0
Datteln	2,7	- 41,1	- 1,9	76,6	- 74,4	2,8	n.i.	- 205,3	53,6	- 79,6
Dinslaken	12,2	- 60,5	- 18,7	181,8	- 39,2	5,4	- 1,4	13,4	248,7	- 5,2
Dorsten	0,7	- 274,8	1,1	9,3	- 96,9	0,3	n.i.	- 12,3	- 2,7	- 101,0
Ennepetal	3,4	- 241,7	5,8	113,3	- 62,1	3,0	n.i.	- 240,4	- 40,3	- 115,4
Fröndenberg/Ruhr	1,8	- 1 073,9	1,9	85,4	- 71,4	3,2	75,9	- 200,7	- 5,9	- 102,3
Gevelsberg	9,3	- 14,5	- 1,6	303,0	1,4	8,7	57,0	10,6	165,4	- 36,9
Gladbeck	7,6	- 62,9	- 12,9	101,4	- 66,1	2,8	n.i.	- 253,0	33,4	- 87,3
Haltern am See	- 5,4	105,4	- 2,8	- 142,4	- 147,6	- 5,7	13,6	4,1	- 67,7	- 125,8
Haminkeln	11,7	638,5	10,1	434,8	45,4	16,4	n.i.	- 218,2	58,6	- 77,7
Hattingen	1,7	- 187,5	3,6	31,0	- 89,6	1,0	18,6	7,1	- 14,8	- 105,6
Herdecke	- 0,8	435,7	- 0,6	- 34,0	- 111,4	- 1,4	n.i.	0,8	9,3	- 96,5
Herten	- 0,5	- 110,2	- 5,1	- 7,6	- 102,6	- 0,2	n.i.	- 178,4	48,8	- 81,4
Holzwickede	6,0	317,4	4,5	351,9	17,7	11,5	23,1	- 234,3	108,0	- 58,8
Hünxe	1,7	545,9	1,4	125,6	- 58,0	4,1	n.i.	- 202,4	- 52,9	- 120,2
Kamen	0,1	- 70,2	- 0,2	1,6	- 99,5	0,1	n.i.	- 26,1	1,7	- 99,4
Kamp-Lintfort	10,4	- 14,1	- 1,7	276,9	- 7,4	8,1	67,0	12,4	223,5	- 14,8
Lünen	- 1,6	4,7	- 0,1	- 18,7	- 106,3	- 0,6	- 14,0	12,4	- 25,9	- 109,9
Marl	- 0,6	- 133,8	- 2,4	- 7,2	- 102,4	- 0,2	- 24,4	- 181,1	- 15,3	- 105,8
Moers	4,6	- 6 047,8	4,6	44,1	- 85,3	1,7	5,3	- 8,6	15,5	- 94,1
Neukirchen-Vluyn	2,5	- 321,6	3,7	91,3	- 69,5	3,6	- 12,8	16,9	114,1	- 56,5
Oer-Erkenschwick	- 0,1	- 90,5	0,8	- 2,6	- 100,9	- 0,1	- 13,9	- 17,2	- 25,8	- 109,8
Recklinghausen	3,2	- 27,7	- 1,2	28,8	- 90,4	0,9	5,6	- 8,1	19,9	- 92,4
Rheinberg	8,4	50,4	2,8	273,5	- 8,5	9,4	33,9	23,1	126,9	- 51,6
Schermbeck	- 1,7	105,0	- 0,8	- 122,4	- 140,9	- 5,0	7,2	3,2	- 102,8	- 139,2
Schwelm	5,3	574,5	4,5	185,7	- 37,9	5,6	n.i.	- 236,4	40,7	- 84,5
Schwerte	2,3	- 32,3	- 1,1	48,9	- 83,6	1,6	136,4	- 200,1	11,2	- 95,7
Selm	3,4	15,9	0,5	131,1	- 56,1	3,9	15,5	- 207,8	153,7	- 41,4
Sonsbeck	- 2,1	196,3	- 1,4	- 243,0	- 181,3	- 11,3	18,6	27,0	- 136,8	- 152,2
Sprockhövel	- 1,0	229,1	- 0,7	- 40,6	- 113,6	- 1,6	17,2	10,2	- 8,5	- 103,2
Unna	- 0,6	- 76,6	2,1	- 10,7	- 103,6	- 0,4	- 21,4	- 9,7	- 48,7	- 118,6
Voerde (Niederrhein)	1,0	- 10,4	- 0,1	26,8	- 91,0	1,0	n.i.	13,7	32,1	- 87,8
Waltrop	- 1,9	- 9,1	0,2	- 62,9	- 121,0	- 2,3	4,9	- 206,0	- 34,3	- 113,1
Werne	- 1,2	114,2	- 0,7	- 41,7	- 113,9	- 1,4	- 10,0	- 1,0	- 26,8	- 110,2
Wesel	14,7	9,5	1,3	241,8	- 19,1	7,3	79,2	- 238,8	101,7	- 61,2
Wetter (Ruhr)	3,3	108,2	1,7	120,0	- 59,9	4,6	n.i.	- 213,6	27,1	- 89,7
Witten	9,5	84,6	4,4	99,9	- 66,6	3,0	n.i.	- 206,7	17,8	- 93,2
Xanten	- 0,0	- 167,0	- 0,1	- 2,2	- 100,7	- 0,1	n.i.	- 171,4	31,0	- 88,2
<i>Kreise im Ruhrgebiet</i>										
Ennepe-Ruhr-Kreis	- 0,2	- 102,3	- 7,3	- 0,5	- 100,2	- 0,0	- 38,4	- 6,4	2,7	- 99,0
Kreis Recklinghausen	- 2,2	- 38,1	1,4	- 3,6	- 101,2	- 0,3	- 16,4	- 7,6	- 6,4	- 102,5
Kreis Unna	10,2	59,7	3,8	25,9	- 91,3	1,9	n.i.	- 212,8	3,9	- 98,5
Kreis Wesel	32,1	204,2	21,5	69,6	- 76,7	5,3	n.i.	- 219,3	15,3	- 94,2

Quelle: Angaben von IT.NRW und DESTATIS sowie eigene Berechnungen.

Tabelle A7: Finanzsaldo 2011 bis 2021										
Das Ruhrgebiet im interregionalen Vergleich										
Region / Land	Finanzsaldo (Einzahlungen abzgl. Auszahlungen für Zinsen u.ä./Dividenden u.ä.)									
	2021						Jahresd. Änderung		Jahresdurchschnitt	
	Mio. Euro	2020/21 in %	2020/21 Mio. Euro	Euro/Ew.	% - Diff zu WFL o NW	in % der AZ	2016/21	2011/21	2016/21	
							in % - Bezug Euro/Ew. -		Euro/Ew.	% - Diff zu WFL o NW
Regionen										
Ruhrgebiet	10,1	- 130,0	43,7	2,0	- 130,3	0,0	n.i.	- 172,9	- 18,5	158,7
Mittelrheingebiet	93,9	225,2	65,0	16,0	- 343,8	0,4	n.i.	- 202,4	- 0,2	- 97,9
übriges Nordrhein-Westfalen	186,2	63,3	72,2	26,9	- 511,0	0,6	47,7	- 216,9	14,5	- 303,2
Nordrhein-Westf. oh. Ruhr	280,2	96,0	137,2	21,9	- 434,3	0,5	n.i.	- 209,3	7,8	- 208,8
Nordrhein-Westfalen*	286,7	164,5	178,3	16,0	- 344,7	0,4	n.i.	- 196,4	0,2	- 103,0
Nordrhein-Westfalen	332,7	129,5	187,8	18,6	- 384,0	0,4	n.i.	- 198,4	2,0	- 128,5
westdt. FL oh. NRW	- 304,6	23,0	- 56,9	- 6,5	-	- 0,1	- 12,2	- 2,0	- 7,2	-
westdt. Flächenländer	28,2	- 127,3	131,4	0,4	- 106,7	0,0	n.i.	- 174,1	- 4,6	- 35,4
ostdt. Flächenländer	264,0	6,2	15,5	21,2	- 423,5	0,6	14,1	- 216,0	16,9	- 335,6
Flächenländer insgesamt	292,2	101,1	146,9	3,8	- 158,0	0,1	n.i.	- 191,2	- 1,1	- 84,5
Kreisfreie Städte										
Ruhrgebiet	- 28,0	- 52,7	31,2	- 8,5	29,6	- 0,2	- 25,9	- 17,8	- 27,0	277,3
rheinische Städte	69,0	84,3	31,6	25,8	- 494,8	0,6	n.i.	3,3	2,7	- 137,3
bergische Städte	- 19,9	- 30,8	8,9	- 31,9	387,4	- 0,8	- 10,9	- 10,7	- 50,7	608,7
übr. Nordrhein-Westfalen	25,2	34,9	6,5	38,8	- 693,6	1,0	23,7	- 214,3	24,0	- 435,5
Nordrhein-Westfalen	46,3	- 245,3	78,1	6,4	- 197,5	0,1	n.i.	- 185,0	- 13,6	89,7
westdt. FL oh. NRW	4,4	- 83,8	- 22,8	0,4	- 106,6	0,0	n.i.	- 35,0	7,9	- 210,4
westdt. Flächenländer	50,7	- 1 188,7	55,3	2,9	- 144,4	0,1	n.i.	- 12,6	- 1,1	- 85,1
ostdt. Flächenländer	110,7	- 12,6	- 16,0	34,4	- 626,0	1,0	15,0	16,0	29,1	- 507,3
Flächenländer insgesamt	161,4	32,2	39,3	7,8	- 219,5	0,2	n.i.	- 3,7	3,6	- 150,8
Gesamtkreise										
Ruhrgebiet	34,6	40,5	10,0	19,3	- 395,3	0,4	n.i.	- 192,7	- 3,5	- 51,3
Mittelrheingebiet	44,8	121,6	24,6	17,3	- 364,4	0,4	40,2	- 199,2	9,1	- 227,3
übr. Nordrhein-Westfalen	161,1	68,8	65,6	25,7	- 492,2	0,6	56,6	- 217,4	13,6	- 289,6
Nordrhein-Westfalen	240,4	71,4	100,2	22,6	- 444,8	0,5	n.i.	- 203,9	9,6	- 234,3
westdt. FL oh. NRW	- 314,8	12,3	- 34,6	- 8,7	32,2	- 0,2	- 9,2	- 8,9	- 11,5	61,0
westdt. Flächenländer	- 74,3	- 47,1	66,1	- 1,6	- 75,8	- 0,0	- 29,4	- 21,2	- 6,7	- 5,8
ostdt. Flächenländer	153,3	25,8	31,5	16,7	- 355,5	0,4	13,6	- 207,0	12,7	- 276,9
Flächenländer insgesamt	78,9	- 523,5	97,6	1,4	- 121,5	0,0	n.i.	- 178,8	- 3,5	- 50,9
Höhere Kommunalverbände										
Regionalverband Ruhr	3,5	255,3	2,5	0,7		4,0	102,5	- 200,7	0,2	
Landschaftsverbände	42,5	19,5	6,9	2,4		0,5	2,7	2,0	1,8	
Nordrhein-Westfalen	46,1	25,9	9,5	2,6		0,6	6,7	3,7	1,8	
Hessen	- 1,4	- 21,0	0,4	- 0,2		- 0,1	- 0,7	- 6,3	- 0,2	
Bayern	2,0	72,9	0,8	0,2		0,0	5,9	9,4	0,1	

Finanzsaldo

Y-axis: Euro je Einwohner:in (ranging from -70 to 40)

X-axis: Jahre (2011 to 2021)

Legend:

- Ruhrgebiet
- △--- Mittelrheingebiet
- ◇- übr. Nordrhein-Westfalen
- westdt. FL oh. NRW
- ostdt. Flächenländer

Quelle: Angaben von IT.NRW und DESTATIS sowie eigene Berechnungen. * NRW ohne Landschaftsverbände, RVR.

Tabelle A7: Finanzsaldo 2011 bis 2021**Das Ruhrgebiet im interregionalen Vergleich**

Stadt / Gesamtkreis	Finanzsaldo (Einzahlungen abzgl. Auszahlungen für Zinsen u.ä./Dividenden u.ä.)									
	2021						jahresd. Änderung		Jahresdurchschnitt	
	Mio. Euro	2020/21 in %	2020/21 Mio. Euro	Euro/Ew.	% - Diff zu WFL o NW	in % der AZ	2016/21	2011/21	2016/21	
							in % - Bezug Euro/Ew. -		Euro/Ew.	% - Diff zu WFL o NW
<i>Kreisfreie Städte im Ruhrgebiet</i>										
Bochum	2,5	- 170,5	6,1	6,9	- 205,5	0,2	n.i.	- 180,1	- 11,3	57,3
Bottrop	- 2,3	- 17,3	0,5	- 19,7	201,2	- 0,5	- 15,1	- 9,0	- 33,1	362,8
Dortmund	24,0	- 19,8	- 5,9	41,0	- 726,0	0,9	7,1	- 195,9	40,7	- 668,7
Duisburg	- 1,9	- 66,2	3,7	- 3,9	- 41,2	- 0,1	- 26,0	- 23,3	- 15,4	115,0
Essen	- 7,0	- 43,6	5,4	- 12,0	83,6	- 0,2	- 28,2	- 16,2	- 43,1	502,0
Gelsenkirchen	4,3	- 146,7	13,5	16,6	- 353,6	0,4	n.i.	- 193,1	- 19,9	178,1
Hagen	2,0	- 127,8	9,2	10,6	- 262,2	0,3	n.i.	- 181,0	- 53,7	650,2
Hamm	0,1	- 74,9	- 0,2	0,4	- 106,4	0,0	n.i.	- 166,1	- 17,8	148,4
Herne	- 3,8	- 46,5	3,3	- 24,1	269,0	- 0,6	- 17,5	- 214,3	- 36,3	408,0
Mülheim a. d. Ruhr	- 24,1	22,7	- 4,5	- 141,3	2 059,0	- 3,2	0,3	6,2	- 130,0	1 717,8
Oberhausen	- 21,9	- 0,5	0,1	- 104,7	1 499,9	- 2,4	- 8,3	- 4,8	- 124,1	1 635,5
<i>Gesamtkreise im Ruhrgebiet</i>										
Ennepe-Ruhr-Kreis	9,0	69,9	3,7	28,0	- 527,3	0,6	n.i.	- 210,8	3,0	- 142,0
Recklinghausen	- 8,0	- 64,3	14,3	- 13,0	98,5	- 0,3	- 23,6	- 16,2	- 38,5	438,9
Unna	8,9	- 58,2	- 12,4	22,6	- 445,0	0,5	n.i.	- 197,9	9,4	- 231,3
Wesel	24,6	21,1	4,3	53,5	- 917,8	1,3	32,5	- 209,2	27,8	- 488,0

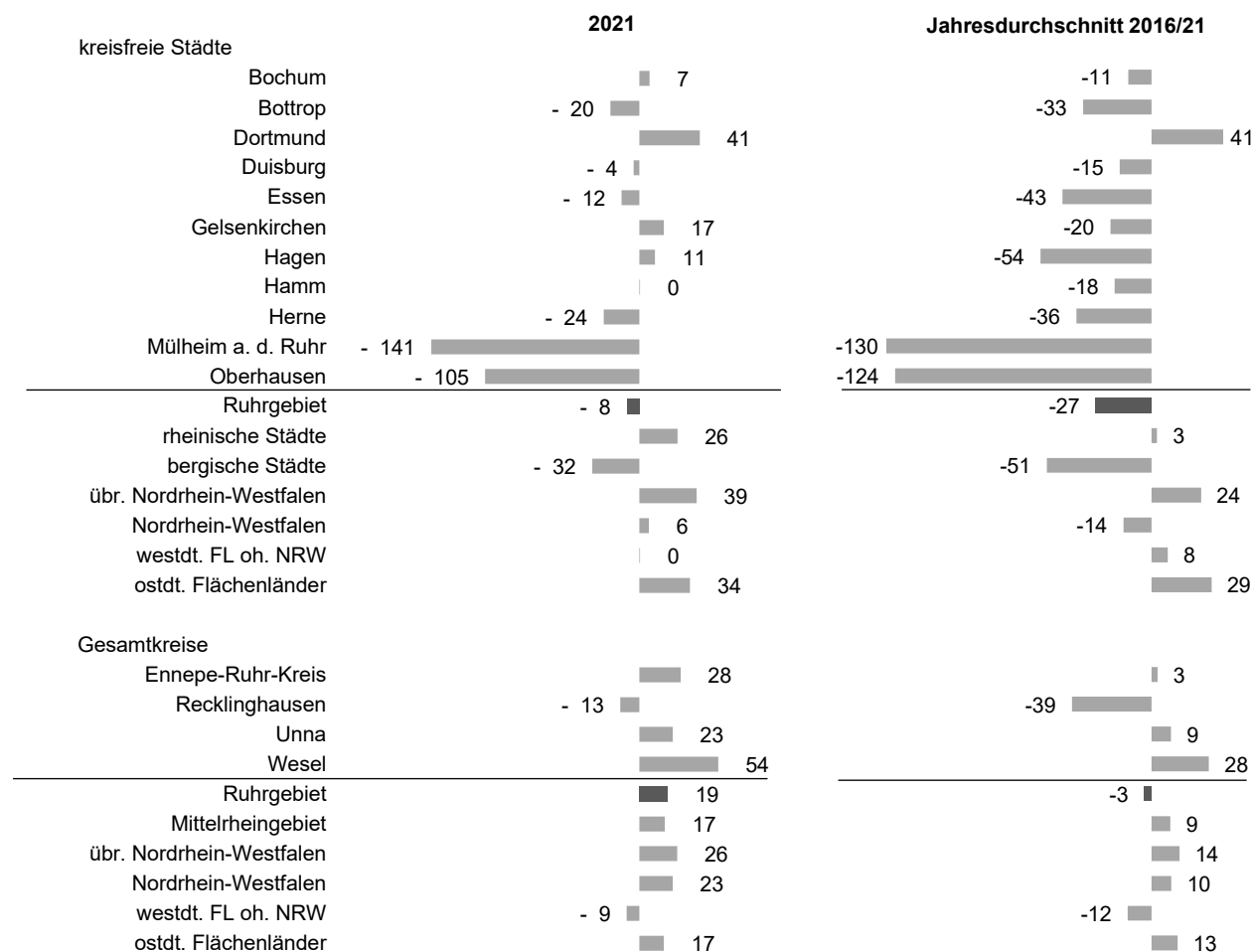
Finanzsaldo in Euro je Einwohner:in

Quelle: Angaben von IT.NRW und DESTATIS sowie eigene Berechnungen.

Tabelle A7: Finanzsaldo 2011 bis 2021										
Das Ruhrgebiet im interregionalen Vergleich										
kreisangehörige Stadt / Kreis	Finanzsaldo (Einzahlungen abzgl. Auszahlungen für Zinsen u.ä./Dividenden u.ä.)									
	2021						jährsd. Änderung		Jahresdurchschnitt	
	Mio. Euro	2020/21 in %	2020/21 Mio. Euro	Euro/Ew.	% -Diff zu WFL o NW	in % der AZ	2016/21	2011/21	2016/21	
							in %		Euro/Ew.	% -Diff zu WFL o NW
										- Bezug Euro/Ew. -
<i>Kreisangehörige Städte und Gemeinden im Ruhrgebiet</i>										
Alpen	- 0,1	- 9,0	0,0	- 10,2	55,1	- 0,4	- 0,1	- 6,2	- 10,3	44,7
Bergkamen	4,9	- 59,8	- 7,3	100,5	- 1 636,5	3,5	n.i.	- 213,6	73,3	- 1 125,2
Bönen	- 1,8	18,6	- 0,3	- 96,5	1 374,4	- 3,7	- 2,5	- 0,8	- 102,8	1 337,3
Breckerfeld	0,1	39,6	0,0	10,2	- 255,9	0,3	- 0,8	- 6,9	12,7	- 277,7
Castrop-Rauxel	- 1,4	- 47,4	1,3	- 19,6	198,8	- 0,7	- 14,7	- 10,4	- 37,8	428,9
Datteln	- 0,7	- 12,8	0,1	- 19,5	198,3	- 0,7	- 18,6	- 13,5	- 43,1	502,9
Dinslaken	13,3	8,0	1,0	197,3	- 3 115,1	5,8	12,2	8,6	166,2	- 2 423,6
Dorsten	- 3,5	- 11,5	0,5	- 46,6	612,1	- 1,6	- 12,7	- 9,3	- 68,3	854,3
Ennepetal	- 0,9	- 124,4	- 4,7	- 30,3	363,0	- 0,8	- 27,4	- 204,9	- 22,6	216,6
Fröndenberg/Ruhr	2,1	1,7	0,0	101,0	- 1 642,9	3,8	0,6	4,6	98,8	- 1 481,4
Gevelsberg	2,4	113,5	1,3	78,6	- 1 300,7	2,2	7,1	11,5	54,4	- 860,7
Gladbeck	2,5	174,3	1,6	33,3	- 609,3	0,9	11,3	- 0,0	22,4	- 412,5
Haltern am See	1,2	45,7	0,4	31,2	- 576,2	1,2	n.i.	- 197,2	8,6	- 220,3
Hamminkeln	- 0,7	- 2,6	0,0	- 24,9	280,6	- 0,9	n.i.	6,4	- 24,4	241,1
Hattingen	0,2	- 106,4	2,8	3,2	- 148,1	0,1	n.i.	- 176,6	- 49,7	594,6
Herdecke	0,7	- 266,3	1,2	32,4	- 595,7	1,3	104,8	- 210,3	- 1,1	- 84,0
Herten	3,4	- 470,8	4,3	54,9	- 939,7	1,7	n.i.	- 196,2	- 17,2	140,9
Holzwickede	0,3	- 192,4	0,6	15,8	- 340,9	0,5	n.i.	- 183,5	- 22,5	215,2
Hünxe	- 0,2	- 13,2	0,0	- 15,9	143,5	- 0,5	- 8,9	- 223,7	- 23,7	231,1
Kamen	3,1	86,0	1,4	72,0	- 1 200,9	2,5	n.i.	- 205,8	13,0	- 281,5
Kamp-Lintfort	- 0,6	- 38,3	0,4	- 16,4	150,2	- 0,5	n.i.	- 6,8	- 42,7	496,6
Lünen	1,0	102,9	0,5	11,3	- 272,1	0,4	- 19,5	4,3	9,6	- 234,2
Marl	2,8	- 172,5	6,6	33,2	- 607,7	1,0	n.i.	- 193,1	- 4,8	- 32,2
Moers	5,3	33,7	1,3	51,6	- 889,0	2,0	n.i.	- 191,2	- 0,7	- 90,6
Neukirchen-Vluyn	- 0,3	- 21,6	0,1	- 12,6	92,4	- 0,5	- 6,3	- 1,2	- 16,4	128,7
Oer-Erkenschwick	- 1,6	- 6,9	0,1	- 49,4	655,3	- 1,9	- 5,2	- 7,8	- 58,0	711,6
Recklinghausen	- 6,8	8,2	- 0,5	- 61,7	842,6	- 1,9	- 6,4	- 5,4	- 70,2	881,7
Rheinberg	- 0,4	- 28,3	0,1	- 12,2	86,2	- 0,4	- 9,3	- 7,5	- 16,2	126,6
Schermbeck	- 0,4	- 7,8	0,0	- 28,5	335,4	- 1,2	- 6,2	- 240,6	- 34,9	388,2
Schwelm	3,1	76,8	1,3	108,2	- 1 754,0	3,3	9,8	14,0	75,3	- 1 153,4
Schwerte	0,8	- 91,2	- 8,2	17,0	- 359,8	0,6	n.i.	- 189,4	30,7	- 529,3
Selm	- 0,8	- 80,4	3,3	- 30,9	371,7	- 0,9	- 28,3	- 7,1	- 103,2	1 343,1
Sonsbeck	0,0	- 40,5	- 0,0	0,8	- 111,5	0,0	- 17,0	- 17,3	2,0	- 128,0
Sprockhövel	- 0,6	- 21,3	0,2	- 23,8	264,2	- 0,9	- 8,0	- 9,4	- 33,6	369,5
Unna	- 0,5	- 142,0	- 1,8	- 8,9	35,4	- 0,3	3,2	- 13,6	3,0	- 142,1
Voerde (Niederrhein)	0,4	- 5 382,6	0,4	10,6	- 261,6	0,4	- 10,4	4,6	2,5	- 135,5
Waltrop	- 0,7	- 342,0	- 0,9	- 22,4	242,2	- 0,8	- 9,5	- 15,9	- 25,4	255,3
Werne	1,6	- 27,6	- 0,6	54,2	- 928,9	1,8	- 1,0	- 7,4	63,0	- 980,5
Wesel	0,0	- 102,2	1,3	0,5	- 107,2	0,0	n.i.	- 164,8	- 26,4	268,8
Wetter (Ruhr)	2,3	- 1,7	- 0,0	84,9	- 1 397,5	3,2	16,2	- 205,8	58,9	- 923,5
Witten	2,5	146,5	1,5	26,5	- 504,4	0,8	n.i.	- 213,0	6,8	- 194,8
Xanten	- 0,3	- 28,3	0,1	- 12,4	89,8	- 0,5	- 9,4	1,2	- 10,3	43,4
<i>Kreise im Ruhrgebiet</i>										
Ennepe-Ruhr-Kreis	- 0,8	- 10,4	0,1	- 2,5	- 61,8	- 0,2	- 4,5	- 192,0	- 3,1	- 57,1
Kreis Recklinghausen	- 3,2	- 21,9	0,9	- 5,3	- 19,6	- 0,4	- 7,2	- 5,7	- 7,2	0,4
Kreis Unna	- 1,7	1,9	- 0,0	- 4,4	- 32,9	- 0,3	- 3,9	- 4,2	- 4,7	- 34,5
Kreis Wesel	8,6	- 6,3	- 0,6	18,7	- 385,8	1,4	10,8	2,7	16,2	- 326,5

Quelle: Angaben von IT.NRW und DESTATIS sowie eigene Berechnungen.

B – Steuern, allgemeine Zuweisungen und Wirtschaftsleistung

Tabelle B1: Allgemeine Deckungsmittel 2011 bis 2021
Das Ruhrgebiet im interregionalen Vergleich

Region / Land	Allgemeine Deckungsmittel									
	- Steuern (netto) und allgemeine Zuweisungen -									
	2021						jährsd. Änderung		Gesamtänderung	
	Mio. Euro	2020/21 in %	2020/21 Mio. Euro	Euro/Ew.	%-Diff zu WFL o NW	in % der EZ	2016/21	2011/21	2016/21	2011/21
in % - Bezug Euro/Ew. -										
Regionen										
Ruhrgebiet	12 205,1	- 1,1	- 136,5	2 396,3	10,8	53,6	3,2	4,3	20,6	59,2
Mittelrheingebiet	13 786,0	1,0	133,1	2 341,5	8,2	54,0	3,5	3,9	23,1	52,8
übr. Nordrhein-Westfalen	13 782,6	3,1	411,8	1 990,4	- 8,0	45,2	4,0	4,1	26,4	55,2
Nordrhein-Westf. oh. Ruhr	27 568,6	2,0	544,9	2 151,7	- 0,5	49,2	3,8	4,0	24,8	54,1
Nordrhein-Westfalen*	39 773,7	1,0	408,4	2 221,3	2,7	50,5	3,6	4,1	23,4	55,6
Nordrhein-Westfalen	40 846,1	1,1	458,7	2 281,2	5,4	46,8	3,6	4,1	23,5	55,7
westdt. FL oh. NRW	100 738,0	3,6	3 499,0	2 163,6	-	48,5	3,8	4,4	24,7	60,1
westdt. Flächenländer	141 580,9	2,9	3 954,6	2 196,2	1,5	48,0	3,7	4,4	24,3	60,6
ostdt. Flächenländer	22 934,2	2,8	618,8	1 838,7	- 15,0	46,9	3,5	3,6	23,2	47,3
Flächenländer insgesamt	164 515,2	2,9	4 573,3	2 138,2	- 1,2	47,9	3,7	4,3	24,2	58,7
Kreisfreie Städte										
Ruhrgebiet	8 490,9	- 1,1	- 94,9	2 569,5	18,8	58,1	3,4	4,3	22,1	59,0
rheinische Städte	7 125,4	3,1	214,8	2 665,4	23,2	58,8	3,5	3,8	23,2	50,3
bergische Städte	1 445,5	- 2,2	- 32,0	2 313,1	6,9	57,9	2,2	2,8	13,7	36,1
übr. Nordrhein-Westfalen	1 467,5	2,1	30,2	2 263,9	4,6	54,4	3,2	3,4	21,1	44,7
Nordrhein-Westfalen	18 529,3	0,6	118,2	2 555,5	18,1	58,0	3,3	3,9	21,7	52,5
westdt. FL oh. NRW	28 771,6	6,3	1 693,8	2 828,0	30,7	62,0	3,5	4,1	23,0	56,3
westdt. Flächenländer	47 300,9	4,0	1 812,0	2 714,6	25,5	60,4	3,4	4,2	22,5	57,4
ostdt. Flächenländer	6 765,4	3,5	225,9	2 130,7	- 1,5	57,6	3,5	4,1	23,2	55,0
Flächenländer insgesamt	54 066,2	3,9	2 037,8	2 624,6	21,3	60,0	3,5	4,2	22,6	57,4
Gesamtkreise										
Ruhrgebiet	3 714,2	- 1,1	- 41,6	2 076,3	- 4,0	46,0	2,7	4,3	17,5	58,9
Mittelrheingebiet	5 215,1	- 0,9	- 49,7	2 014,0	- 6,9	47,7	3,9	4,4	25,8	61,0
übr. Nordrhein-Westfalen	12 315,1	3,2	381,6	1 962,1	- 9,3	44,3	4,1	4,1	27,1	56,4
Nordrhein-Westfalen	21 244,4	1,4	290,3	1 993,9	- 7,8	45,4	3,8	4,2	24,9	57,9
westdt. FL oh. NRW	71 784,6	2,6	1 799,0	1 972,8	- 8,8	46,9	3,9	4,4	25,4	61,1
westdt. Flächenländer	93 025,8	2,3	2 086,1	1 980,2	- 8,5	46,6	3,9	4,5	25,5	62,3
ostdt. Flächenländer	16 168,9	2,8	433,4	1 738,9	- 19,6	44,4	3,5	3,4	23,1	44,4
Flächenländer insgesamt	109 194,7	2,4	2 519,5	1 940,3	- 10,3	46,2	3,8	4,3	25,2	59,4
Höhere Kommunalverbände										
Regionalverband Ruhr	-	-	-	-	-	-	-	-	-	-
Landschaftsverbände	1 072,4	4,9	50,3	59,9	-	12,8	4,0	4,2	26,2	57,9
Nordrhein-Westfalen	1 072,4	4,9	50,3	59,9	-	12,7	4,0	4,2	26,2	57,9
Hessen	155,0	3,3	5,0	24,7	-	8,1	3,0	6,1	19,1	92,4
Bayern	-	-	-	-	-	-	-	-	-	-

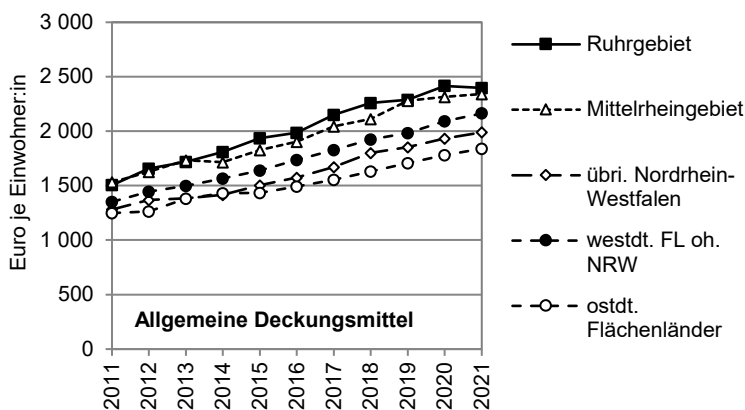

Quelle: Angaben von IT.NRW und DESTATIS sowie eigene Berechnungen.

* NRW ohne Landschaftsverbände, RVR.

Tabelle B1: Allgemeine Deckungsmittel 2011 bis 2021
Das Ruhrgebiet im interregionalen Vergleich

Stadt / Gesamtkreis	Allgemeine Deckungsmittel									
	- Steuern (netto) und allgemeine Zuweisungen -									
	2021						jahresd. Änderung		Gesamtänderung	
	Mio. Euro	2020/21 in %	2020/21 Mio. Euro	Euro/Ew.	%-Diff zu WFL o NW	in % der EZ	2016/21	2011/21	2016/21	2011/21
in % - Bezug Euro/Ew. -										
<i>Kreisfreie Städte im Ruhrgebiet</i>										
Bochum	894,1	7,5	62,0	2 459,0	13,7	55,7	3,8	5,3	25	75,9
Bottrop	231,3	-2,8	-6,8	1 971,6	-8,9	54,9	2,2	4,0	14	53,3
Dortmund	1 674,9	8,4	129,7	2 858,3	32,1	59,0	4,9	4,9	33	68,6
Duisburg	1 332,2	-0,1	-0,9	2 692,3	24,4	64,5	2,9	3,5	19	46,6
Essen	1 585,7	-5,1	-85,4	2 734,2	26,4	55,5	3,2	4,7	21	66,3
Gelsenkirchen	669,3	-10,1	-75,5	2 581,6	19,3	61,0	2,8	5,0	18	70,8
Hagen	443,0	-3,6	-16,3	2 349,3	8,6	56,3	3,7	2,3	24	28,8
Hamm	387,6	0,1	0,5	2 165,8	0,1	53,7	2,4	3,1	15	40,1
Herne	369,5	-0,2	-0,8	2 359,8	9,1	60,3	3,2	4,9	21	70,1
Mülheim a. d. Ruhr	420,7	-11,0	-52,1	2 468,0	14,1	55,5	4,7	6,0	31	90,1
Oberhausen	482,6	-9,3	-49,3	2 309,6	6,7	57,2	0,8	2,2	5	27,6
<i>Gesamtkreise im Ruhrgebiet</i>										
Ennepe-Ruhr-Kreis	677,1	-2,2	-15,0	2 099,0	-3,0	46,2	2,7	3,9	17	52,7
Recklinghausen	1 332,7	-4,5	-63,4	2 174,9	0,5	45,6	1,8	4,4	11	60,3
Unna	808,4	1,7	13,3	2 056,4	-5,0	46,7	3,4	4,4	22	60,6
Wesel	896,0	2,7	23,5	1 946,2	-10,0	45,8	3,7	4,4	24	60,2

Allgemeine Deckungsmittel 2021
in Euro je Einwohner:in

kreisfreie Städte

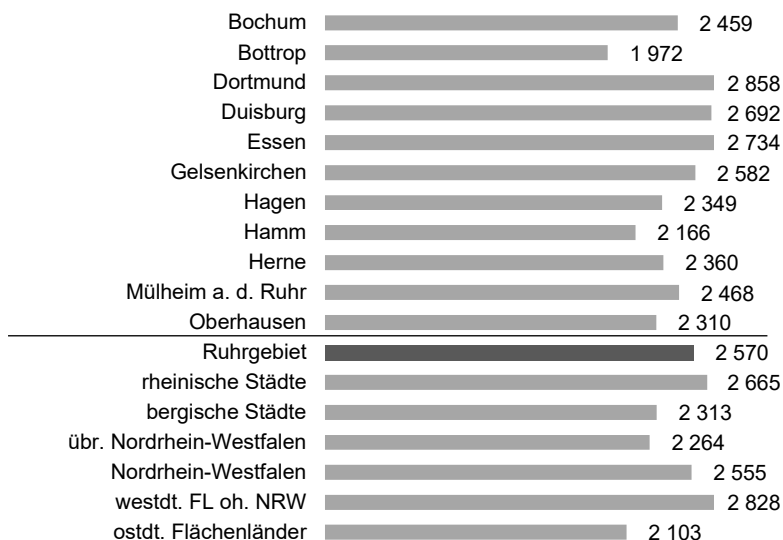

Gesamtkreise

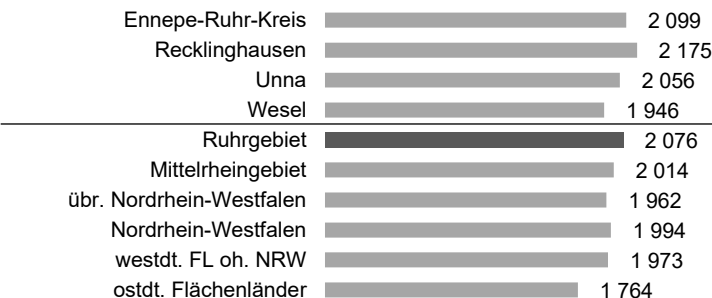

Quelle: Angaben von IT.NRW und DESTATIS sowie eigene Berechnungen.

Tabelle B1: Allgemeine Deckungsmittel 2011 bis 2021										
Das Ruhrgebiet im interregionalen Vergleich										
kreisangehörige Stadt / Kreis	Allgemeine Deckungsmittel									
	- Steuern (netto) und allgemeine Zuweisungen -									
	2021						jährsd. Änderung		Gesamtänderung	
	Mio. Euro	2020/21 in %	2020/21 Mio. Euro	Euro/Ew.	%-Diff zu WFL o NW	in % der EZ	2016/21	2011/21	2016/21	2011/21
										in % - Bezug Euro/Ew. -
<i>Kreisangehörige Städte und Gemeinden im Ruhrgebiet</i>										
Alpen	19,2	2,4	0,5	1 532,4	- 29,2	57,0	1,5	1,5	9	17,5
Bergkamen	90,1	- 0,7	- 0,6	1 852,6	- 14,4	60,7	2,1	3,2	13	42,0
Bönen	40,0	29,2	9,0	2 196,5	1,5	74,9	3,5	6,8	23	107,0
Breckerfeld	10,9	- 0,5	- 0,1	1 225,3	- 43,4	36,4	1,0	3,0	6	38,3
Castrop-Rauxel	144,9	- 7,2	- 11,3	1 989,4	- 8,1	64,5	0,6	3,7	4	49,0
Datteln	69,2	- 9,4	- 7,2	1 983,9	- 8,3	74,0	1,8	6,2	11	93,6
Dinslaken	121,1	1,3	1,5	1 800,1	- 16,8	56,3	3,4	4,1	23	55,1
Dorsten	144,9	0,3	0,4	1 944,8	- 10,1	58,7	1,9	4,3	12	59,4
Ennepetal	73,8	3,5	2,5	2 443,0	12,9	64,1	8,6	4,0	64	53,8
Fröndenberg/Ruhr	33,1	1,0	0,3	1 610,2	- 25,6	66,9	3,8	3,7	25	49,6
Gevelsberg	60,1	5,7	3,2	1 959,6	- 9,4	59,1	3,6	4,4	24	61,1
Gladbeck	168,4	- 5,4	- 9,7	2 239,1	3,5	59,9	4,2	5,4	28	78,3
Haltern am See	60,0	- 8,0	- 5,2	1 583,6	- 26,8	57,5	1,3	4,6	8	64,3
Haminkeln	42,5	6,8	2,7	1 573,9	- 27,3	66,4	4,1	4,8	27	68,1
Hattingen	100,1	- 5,4	- 5,7	1 851,4	- 14,4	62,4	1,6	3,5	10	46,4
Herdecke	40,8	7,5	2,8	1 796,7	- 17,0	66,4	3,4	4,5	22	63,1
Herten	123,4	- 6,6	- 8,7	1 990,9	- 8,0	60,5	0,0	4,6	0	64,2
Holzwickede	32,5	1,5	0,5	1 917,6	- 11,4	73,4	3,3	4,6	21	63,3
Hünxe	24,5	2,8	0,7	1 799,1	- 16,8	64,2	5,9	6,3	41	95,8
Kamen	81,3	3,3	2,6	1 901,0	- 12,1	59,6	4,0	3,6	26	48,1
Kamp-Lintfort	74,7	10,7	7,2	1 982,2	- 8,4	61,1	4,6	4,6	31	64,0
Lünen	177,2	- 0,4	- 0,8	2 067,3	- 4,5	65,2	2,5	4,0	16	53,7
Marl	205,7	- 0,7	- 1,5	2 451,7	13,3	67,0	- 0,2	3,6	- 1	47,4
Moers	205,5	- 0,4	- 0,8	1 982,8	- 8,4	71,4	2,3	4,6	15	63,7
Neukirchen-Vluyn	41,9	3,0	1,2	1 521,7	- 29,7	60,6	3,2	4,0	21	54,0
Oer-Erkenschwick	54,3	- 7,4	- 4,3	1 726,4	- 20,2	59,1	2,2	4,1	14	55,9
Recklinghausen	249,7	- 7,1	- 19,1	2 256,1	4,3	67,1	2,7	4,6	17	63,5
Rheinberg	53,2	- 6,7	- 3,8	1 723,4	- 20,3	61,4	6,1	2,9	43	36,3
Schermbeck	23,0	9,6	2,0	1 708,1	- 21,1	66,9	5,9	5,3	41	75,6
Schwelm	55,1	- 13,9	- 8,9	1 931,7	- 10,7	65,3	0,7	2,7	4	33,5
Schwerte	82,2	- 4,7	- 4,0	1 783,7	- 17,6	65,3	1,9	3,6	12	47,7
Selm	48,5	- 2,8	- 1,4	1 882,5	- 13,0	57,3	3,0	4,3	20	58,2
Sonsbeck	11,6	- 2,0	- 0,2	1 335,7	- 38,3	58,2	3,2	4,0	21	53,7
Sprockhövel	42,2	- 3,0	- 1,3	1 705,6	- 21,2	64,3	1,9	3,3	12	43,2
Unna	124,3	7,0	8,1	2 112,4	- 2,4	69,3	3,9	6,1	26	91,2
Voerde (Niederrhein)	57,4	- 4,2	- 2,5	1 599,8	- 26,1	60,1	2,3	3,4	15	44,3
Waltrop	53,1	- 0,4	- 0,2	1 802,5	- 16,7	62,0	2,2	4,1	14	56,0
Werne	51,4	- 10,7	- 6,2	1 738,4	- 19,7	56,0	6,6	5,5	47	80,5
Wesel	123,7	6,4	7,4	2 039,2	- 5,7	65,8	3,4	5,1	22	72,4
Wetter (Ruhr)	48,4	- 8,3	- 4,4	1 778,3	- 17,8	65,8	4,7	4,9	32	69,2
Witten	201,3	- 4,3	- 9,1	2 106,8	- 2,6	67,4	0,8	4,1	5	55,0
Xanten	33,9	12,0	3,6	1 573,4	- 27,3	64,3	6,0	4,7	42	66,1
<i>Kreise im Ruhrgebiet</i>										
Ennepe-Ruhr-Kreis	44,4	15,2	5,8	137,6	- 93,6	9,4	6,4	4,2	44,9	57,6
Kreis Recklinghausen	59,2	6,0	3,3	96,6	- 95,5	6,5	6,1	4,0	42,7	54,8
Kreis Unna	47,8	13,7	5,8	121,5	- 94,4	8,7	7,1	4,6	50,7	64,5
Kreis Wesel	63,8	6,5	3,9	138,7	- 93,6	9,9	5,5	5,1	37,9	72,3
Quelle: Angaben von IT.NRW und DESTATIS sowie eigene Berechnungen.										

Tabelle B2: Kommunale Steuereinnahmen (netto) 2011 bis 2021										
Das Ruhrgebiet im interregionalen Vergleich										
Region / Land	Kommunale Steuereinnahmen (netto)									
	2021						jahresd. Änderung		Gesamtänderung	
	Mio. Euro	2020/21 in %	2020/21 Mio. Euro	Euro/Ew.	% - Diff zu WFL o NRW	in % der EZ	2016/21	2011/21	2016/21	2011/21
							in % - Bezug Euro/Ew. -			
Regionen										
Ruhrgebiet	6 771,9	12,7	763,9	1 329,6	- 16,2	29,7	3,3	3,8	21,6	51,2
Mittelrheingebiet	10 630,3	14,1	1 315,1	1 805,6	13,8	41,6	3,4	3,7	21,9	48,6
übriges Nordrhein-Westfalen	10 167,2	12,7	1 146,7	1 468,3	- 7,4	33,3	4,0	4,2	26,3	56,8
Nordrhein-Westf. oh. Ruhr	20 797,5	13,4	2 461,7	1 623,3	2,3	37,1	3,7	3,9	24,0	52,7
Nordrhein-Westfalen*	27 569,4	13,3	3 225,6	1 539,7	- 2,9	35,0	3,6	3,9	23,4	52,4
Nordrhein-Westfalen	27 498,4	13,2	3 212,5	1 535,8	- 3,2	31,5	3,6	3,9	23,3	52,0
westdt. FL oh. NRW	73 848,4	16,1	10 263,8	1 586,1	-	35,6	3,9	4,3	25,6	58,3
westdt. Flächenländer	101 343,6	15,3	13 473,1	1 572,0	- 0,9	34,4	3,8	4,3	25,0	58,5
ostdt. Flächenländer	12 051,4	14,5	1 528,5	966,2	- 39,1	24,7	4,1	5,0	27,5	70,9
Flächenländer insgesamt	113 395,0	15,2	15 001,5	1 473,8	- 7,1	33,0	3,8	4,4	25,4	60,3
Kreisfreie Städte										
Ruhrgebiet	4 401,5	13,5	522,8	1 332,0	- 16,0	30,1	3,3	3,6	21,3	47,4
rheinische Städte	5 649,9	15,1	742,1	2 113,5	33,3	46,6	3,6	3,3	23,6	43,0
bergische Städte	901,7	17,1	131,4	1 442,8	- 9,0	36,1	2,8	3,4	17,7	44,1
übr. Nordrhein-Westfalen	1 131,0	7,3	77,0	1 744,7	10,0	41,9	3,4	2,9	22,2	37,6
Nordrhein-Westfalen	12 084,1	13,9	1 473,3	1 666,6	5,1	37,9	3,4	3,4	22,3	44,7
westdt. FL oh. NRW	22 417,5	23,7	4 300,3	2 203,4	38,9	48,3	3,5	4,0	23,2	53,8
westdt. Flächenländer	34 501,5	20,1	5 773,7	1 980,0	24,8	44,1	3,5	4,0	23,0	53,5
ostdt. Flächenländer	3 590,2	16,4	505,4	1 116,0	- 29,6	30,5	3,7	4,9	24,5	70,0
Flächenländer insgesamt	38 091,7	19,7	6 279,1	1 845,4	16,3	42,3	3,5	4,1	23,1	55,6
Gesamtkreise										
Ruhrgebiet	2 370,3	11,3	241,1	1 325,1	- 16,5	29,4	3,4	4,3	22,1	58,5
Mittelrheingebiet	4 078,8	12,1	441,5	1 575,2	- 0,7	37,3	3,1	4,2	20,4	56,9
übr. Nordrhein-Westfalen	9 036,2	13,4	1 069,7	1 439,7	- 9,2	32,5	4,0	4,3	26,8	59,2
Nordrhein-Westfalen	15 485,3	12,8	1 752,3	1 453,4	- 8,4	33,1	3,7	4,3	24,3	58,5
westdt. FL oh. NRW	51 430,9	13,1	5 963,5	1 413,4	- 10,9	33,6	4,0	4,3	26,6	59,7
westdt. Flächenländer	66 913,0	13,0	7 712,6	1 424,3	- 10,2	33,5	4,0	4,4	26,2	61,3
ostdt. Flächenländer	8 461,2	13,8	1 023,0	922,9	- 41,8	23,2	4,4	5,1	29,8	72,9
Flächenländer insgesamt	75 374,2	13,1	8 735,6	1 342,4	- 15,4	31,9	4,0	4,5	26,9	63,1
Höhere Kommunalverbände										
Regionalverband Ruhr	-	-	-	-	-	-	-	-	-	-
Landschaftsverbände	- 71,0	22,8	- 13,2	- 4,0	-	- 0,8	11,9	n.i.	96,0	-
Nordrhein-Westfalen	- 71,0	22,8	- 13,2	- 4,0	-	- 0,8	11,9	n.i.	96,3	-
Hessen	-	-	-	-	-	-	-	-	-	-
Bayern	-	-	-	-	-	-	-	-	-	-

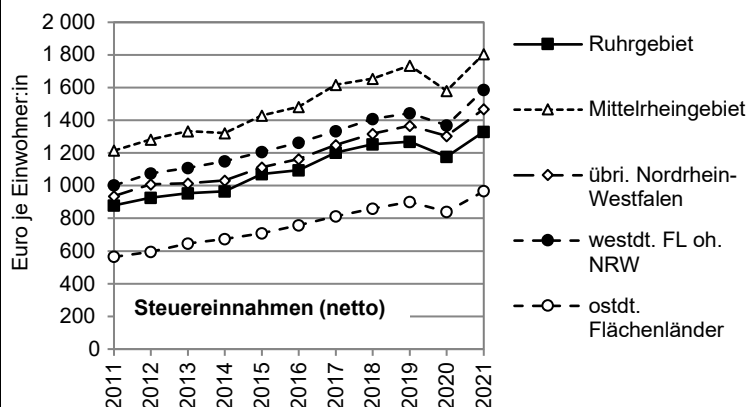

Hinweis:
Im Jahr 2021 kam es in den Kommunen pandemiebedingte zu einem deutlichen Steueraufall. Dieser wurde durch Ersatzleistungen von Bund und Ländern stark ausgeglichen. Dadurch stiegen die allgemeinen Zuweisungen temporär stark an.

Vgl. zu den Steuereinnahmen Anhang B7

Quelle: Angaben von IT.NRW und DESTATIS sowie eigene Berechnungen.

* NRW ohne Landschaftsverbände, RVR.

Tabelle B2: Kommunale Steuereinnahmen (netto) 2011 bis 2021
Das Ruhrgebiet im interregionalen Vergleich

Stadt / Gesamtkreis	Kommunale Steuereinnahmen (netto)									
	2021						jahresd. Änderung		Gesamtänderung	
	Mio. Euro	2020/21 in %	2020/21 Mio. Euro	Euro/Ew.	% - Diff zu WFL o NW	in % der EZ	2016/21	2011/21	2016/21	2011/21
							in %			
<i>Kreisfreie Städte im Ruhrgebiet</i>										
Bochum	509,5	10,7	49,2	1 401,2	- 11,7	31,7	3,4	4,6	22	63,8
Bottrop	127,0	3,9	4,7	1 082,5	- 31,7	30,2	2,6	3,7	16	48,7
Dortmund	902,7	20,0	150,6	1 540,6	- 2,9	31,8	4,9	4,6	33	63,4
Duisburg	612,1	20,3	103,3	1 237,0	- 22,0	29,7	1,6	3,5	10	46,2
Essen	895,9	7,4	61,4	1 544,7	- 2,6	31,3	3,9	3,4	26	44,5
Gelsenkirchen	251,7	34,0	63,9	971,0	- 38,8	22,9	3,9	2,0	26	23,8
Hagen	250,0	14,1	30,9	1 325,6	- 16,4	31,8	3,0	2,4	19	30,2
Hamm	201,6	10,9	19,9	1 126,7	- 29,0	27,9	4,1	3,8	27	51,0
Herne	148,9	4,3	6,1	951,1	- 40,0	24,3	2,6	3,3	17	42,5
Mülheim a. d. Ruhr	261,4	7,6	18,4	1 533,9	- 3,3	34,5	1,5	2,9	9	36,9
Oberhausen	240,7	6,4	14,5	1 151,7	- 27,4	28,5	1,6	2,8	10	35,4
<i>Gesamtkreise im Ruhrgebiet</i>										
Ennepe-Ruhr-Kreis	496,2	12,1	53,8	1 538,3	- 3,0	33,9	2,9	3,7	19	48,7
Recklinghausen	750,6	13,5	89,0	1 224,8	- 22,8	25,7	2,7	4,4	17	61,3
Unna	522,1	9,0	43,0	1 328,1	- 16,3	30,1	4,2	4,6	28	63,5
Wesel	601,5	10,1	55,4	1 306,4	- 17,6	30,8	4,0	4,3	26	59,4

Kommunale Steuereinnahmen (netto) 2021
in Euro je Einwohner:in

kreisfreie Städte

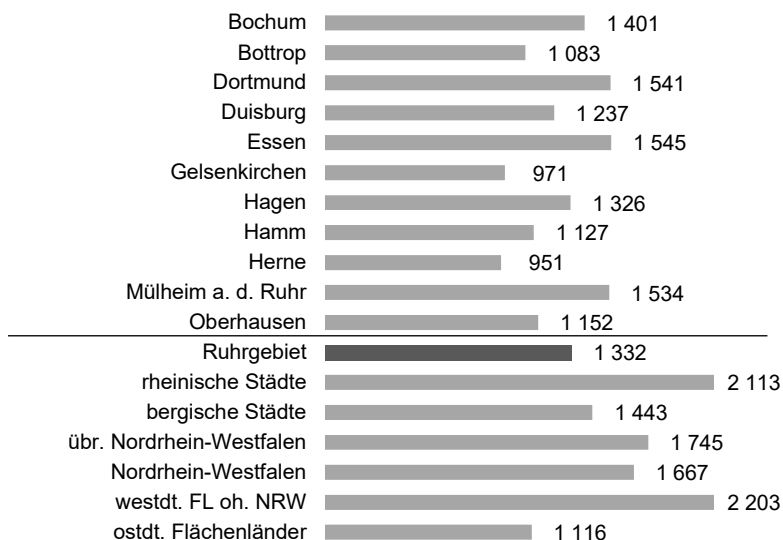

Gesamtkreise

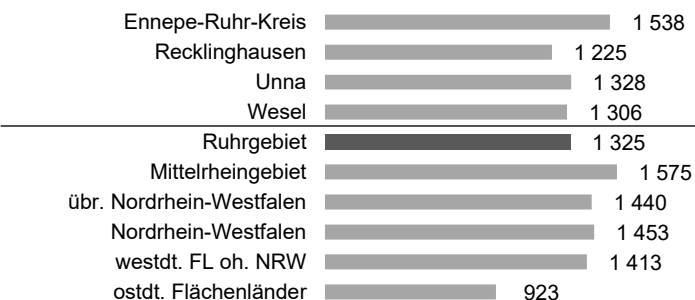

Quelle: Angaben von IT.NRW und DESTATIS sowie eigene Berechnungen.

Tabelle B2: Kommunale Steuereinnahmen (netto) 2011 bis 2021										
Das Ruhrgebiet im interregionalen Vergleich										
kreisangehörige Stadt / Kreis	Kommunale Steuereinnahmen (netto)									
	2021						jahresd. Änderung		Gesamtänderung	
	Mio. Euro	2020/21 in %	2020/21 Mio. Euro	Euro/Ew.	% - Diff zu WFL o NW	in % der EZ	2016/21	2011/21	2016/21	2011/21
							in %			
<i>Kreisangehörige Städte und Gemeinden im Ruhrgebiet</i>										
Alpen	17,8	18,7	2,8	1 418,1	- 10,6	52,8	0,6	1,1	4	12,2
Bergkamen	44,2	10,1	4,1	908,7	- 42,7	29,8	2,7	2,5	17	31,3
Bönen	31,5	26,1	6,5	1 729,1	9,0	58,9	7,0	4,8	50	67,5
Breckerfeld	9,6	7,9	0,7	1 077,4	- 32,1	32,0	0,3	3,5	2	46,5
Castrop-Rauxel	71,5	3,3	2,3	981,1	- 38,1	31,8	1,1	4,0	7	54,0
Datteln	40,8	15,4	5,4	1 169,7	- 26,3	43,6	3,5	5,7	23	84,8
Dinslaken	81,8	6,6	5,0	1 216,1	- 23,3	38,0	3,8	4,9	25	68,6
Dorsten	97,2	11,1	9,7	1 304,7	- 17,7	39,4	4,5	5,3	30	76,6
Ennepetal	69,5	18,5	10,9	2 300,6	45,1	60,4	8,4	3,7	62	48,8
Fröndenberg/Ruhr	23,2	6,8	1,5	1 131,6	- 28,7	47,0	3,6	4,7	24	64,9
Gevelsberg	45,4	11,1	4,5	1 480,0	- 6,7	44,6	2,8	4,1	18	56,4
Gladbeck	80,3	8,0	6,0	1 067,6	- 32,7	28,6	5,4	4,0	37	53,5
Haltern am See	51,7	2,0	1,0	1 363,3	- 14,0	49,5	3,1	5,0	20	71,2
Haminkeln	35,9	12,3	3,9	1 329,8	- 16,2	56,1	4,1	4,9	27	68,5
Hattingen	69,4	7,5	4,9	1 283,3	- 19,1	43,2	2,0	4,0	12	53,7
Herdecke	37,5	13,0	4,3	1 654,2	4,3	61,1	3,5	4,3	23	59,4
Herten	63,6	7,2	4,3	1 026,8	- 35,3	31,2	1,1	3,4	7	44,2
Holzwickede	31,1	19,0	5,0	1 830,7	15,4	70,1	3,9	5,2	26	73,8
Hünxe	23,6	14,7	3,0	1 732,4	9,2	61,8	6,0	7,3	42	117,3
Kamen	50,9	6,0	2,9	1 189,4	- 25,0	37,3	4,6	3,6	31	46,9
Kamp-Lintfort	46,7	13,5	5,6	1 241,2	- 21,7	38,2	7,5	5,0	55	70,6
Lünen	101,1	14,8	13,0	1 179,4	- 25,6	37,2	3,2	3,4	20	45,1
Marl	153,3	50,1	51,2	1 827,2	15,2	50,0	0,3	4,4	2	60,6
Moers	136,3	11,0	13,5	1 315,3	- 17,1	47,4	2,9	4,4	19	60,4
Neukirchen-Vluyn	31,1	4,5	1,3	1 129,3	- 28,8	45,0	3,4	3,8	22	50,8
Oer-Erkenschwick	26,7	2,7	0,7	850,0	- 46,4	29,1	3,2	4,5	21	61,6
Recklinghausen	134,0	4,4	5,7	1 210,9	- 23,7	36,0	3,7	4,1	25	56,3
Rheinberg	50,0	24,9	10,0	1 617,7	2,0	57,6	6,0	3,1	42	39,7
Schermbeck	19,4	12,2	2,1	1 437,4	- 9,4	56,3	6,7	6,1	48	92,1
Schwelm	41,2	21,7	7,3	1 446,7	- 8,8	48,9	0,1	2,9	1	36,9
Schwerte	66,6	8,6	5,2	1 444,6	- 8,9	52,9	3,3	4,1	21	54,8
Selm	34,3	11,2	3,4	1 330,5	- 16,1	40,5	7,2	6,9	51	107,5
Sonsbeck	10,8	14,2	1,3	1 235,7	- 22,1	53,9	4,4	4,9	29	68,7
Sprockhövel	39,9	10,7	3,9	1 613,4	1,7	60,8	2,3	3,4	15	44,5
Unna	94,6	9,2	7,9	1 606,6	1,3	52,7	4,5	6,6	30	102,8
Voerde (Niederrhein)	35,3	- 8,0	- 3,1	983,6	- 38,0	36,9	1,8	2,8	11	35,5
Waltrop	33,9	11,6	3,5	1 151,0	- 27,4	39,6	3,9	6,9	26	108,8
Werne	46,7	- 11,8	- 6,3	1 579,3	- 0,4	50,9	5,7	6,0	39	89,3
Wesel	89,8	8,1	6,7	1 481,4	- 6,6	47,8	3,6	4,5	23	62,7
Wetter (Ruhr)	45,7	6,1	2,6	1 679,3	5,9	62,1	4,7	4,7	31	66,4
Witten	140,9	12,2	15,4	1 474,9	- 7,0	47,2	2,0	3,4	12	44,0
Xanten	26,3	17,4	3,9	1 220,3	- 23,1	49,8	6,6	5,6	47	82,4
<i>Kreise im Ruhrgebiet</i>										
Ennepe-Ruhr-Kreis	- 3,0	31,1	- 0,7	- 9,3	- 100,6	- 0,6	11,9	- 243,1	96,6	- 5 255,6
Kreis Recklinghausen	- 2,4	41,8	- 0,7	- 4,0	- 100,3	- 0,3	12,1	- 236,5	98,5	- 3 153,8
Kreis Unna	- 2,0	20,9	- 0,3	- 5,0	- 100,3	- 0,4	11,3	- 238,4	90,5	- 3 678,6
Kreis Wesel	- 3,3	28,8	- 0,7	- 7,1	- 100,4	- 0,5	14,2	- 236,1	121,5	- 3 062,5
Quelle: Angaben von IT.NRW und DESTATIS sowie eigene Berechnungen.										

Tabelle B3: Bruttoinlandsprodukt und Bruttowertschöpfung 2010 bis 2020
Das Ruhrgebiet im interregionalen Vergleich

Region/ Stadt/ Kreis	Bruttoinlandsprodukt 2020							Bruttowertschöpfung 2020				
	absolut		Änderung		je Einwohner:in		je Erwerbstätigen		absolut	Produz. Dienst-L	o. öff. u. so. DL	öff. u. so. DL
	Mio. Euro	19/20	15/20	in Euro	% -Diff. zu WFLoNW	in Euro	% -Diff. zu WFLoNW	Mio. Euro	Gewerbe	o. öff. u. so. DL	in %	
		in % p.a.										
Regionen												
Ruhrgebiet	168 278	-2,7	1,8	32 949	-23,1	62 007	-12,1	152 426	24,9	47,2	25,5	
Mittelrheingebiet	272 723	-3,7	1,5	46 197	7,8	72 694	3,0	247 032	21,2	55,7	21,0	
übriges Nordrhein-Westfalen	254 147	-2,4	2,1	36 696	-14,3	61 808	-12,4	230 205	33,8	41,0	22,1	
Nordrhein-Westf. oh. Ruhr	526 870	-3,1	1,8	41 068	-4,1	67 001	-5,0	477 237	27,3	48,6	21,5	
Nordrhein-Westfalen	695 148	-3,0	1,8	38 756	-9,5	65 720	-6,9	629 663	26,7	48,3	22,5	
westdt. FL oh. NRW	1 992 400	-3,2	2,2	42 836	-	70 559	-	1 804 708	32,2	46,1	19,3	
westdt. Flächenländer	2 687 548	-3,2	2,1	41 701	-2,7	69 240	-1,9	2 434 370	30,8	46,6	20,1	
ostdt. Flächenländer	375 258	-2,1	2,5	29 985	-30,0	57 155	-19,0	339 907	29,8	39,4	26,8	
Flächenländer insgesamt	3 062 806	-3,0	2,2	39 795	-7,1	67 492	-4,3	2 774 277	30,7	45,8	20,9	
Kreisfreie Städte												
Ruhrgebiet	116 931	-2,6	1,8	35 268	-17,7	63 178	-10,5	105 915	22,3	48,9	26,3	
rheinische Städte	164 192	-3,3	1,6	61 076	42,6	77 080	9,2	148 724	16,0	60,0	21,8	
bergische Städte	21 482	-6,0	0,8	34 332	-19,9	63 163	-10,5	19 458	29,9	44,3	23,7	
übr. Nordrhein-Westfalen	32 021	-0,9	2,7	49 286	15,1	64 344	-8,8	29 004	17,0	47,9	31,7	
Nordrhein-Westfalen	334 625	-3,0	1,7	45 970	7,3	69 443	-1,6	303 102	19,2	54,0	24,4	
westdt. FL oh. NRW	690 190	-4,3	2,1	67 568	57,7	78 394	11,1	625 171	27,4	49,7	21,0	
westdt. Flächenländer	1 024 815	-3,9	2,0	58 581	36,8	75 228	6,6	928 273	24,7	51,1	22,1	
ostdt. Flächenländer	123 146	-1,7	2,6	38 654	-9,8	57 830	-18,0	111 545	19,5	44,3	32,4	
Flächenländer insgesamt	1 147 960	-3,6	2,1	55 511	29,6	72 876	3,3	1 039 818	24,2	50,4	23,2	
Gesamtkreise												
Ruhrgebiet	51 348	-3,0	1,9	28 657	-33,1	59 495	-15,7	46 511	30,8	43,2	23,6	
Mittelrheingebiet	87 050	-3,9	1,6	33 617	-21,5	67 932	-3,7	78 850	28,8	50,4	18,8	
übr. Nordrhein-Westfalen	222 126	-2,6	2,1	35 393	-17,4	61 459	-12,9	201 201	36,2	40,0	20,7	
Nordrhein-Westfalen	360 524	-3,0	1,9	33 829	-21,0	62 605	-11,3	326 561	33,7	43,0	20,7	
westdt. FL oh. NRW	1 302 210	-2,6	2,3	35 876	-16,2	67 009	-5,0	1 179 536	34,7	44,2	18,3	
westdt. Flächenländer	1 662 733	-2,7	2,2	35 411	-17,3	66 003	-6,5	1 506 097	34,5	43,9	18,8	
ostdt. Flächenländer	252 112	-2,2	2,4	27 024	-36,9	56 832	-19,5	228 362	34,9	37,0	24,0	
Flächenländer insgesamt	1 914 846	-2,6	2,2	34 021	-20,6	64 629	-8,4	1 734 459	34,6	43,0	19,5	

Bruttoinlandsprodukt 2020
in Euro je Einwohner:in

Ruhrgebiet	32 949
Mittelrheingebiet	46 197
übriges Nordrhein-Westfalen	36 696
Nordrhein-Westfalen	38 756
westdt. FL oh. NRW	42 836
westdt. Flächenländer	41 701
ostdt. Flächenländer	29 985
Flächenländer insgesamt	39 795

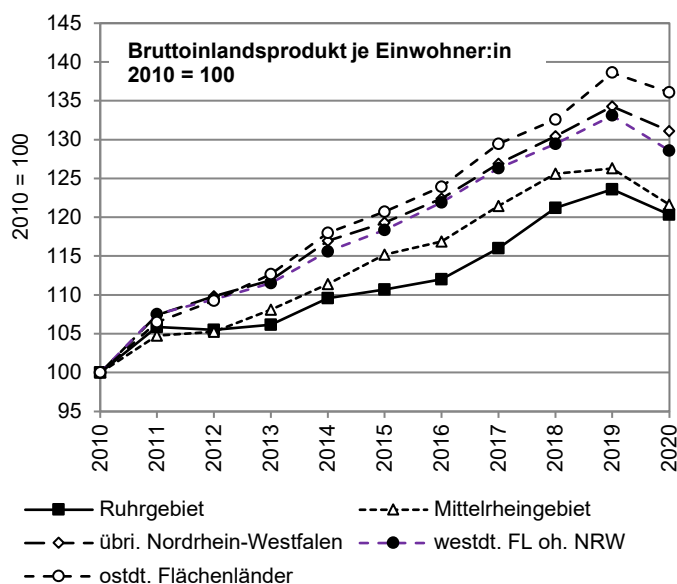

Quelle: Angaben von Arbeitskreis Volkswirtschaftliche Gesamtrechnung, IT.NRW und DESTATIS sowie eigene Berechnungen.

Tabelle B3: Bruttoinlandsprodukt und Bruttowertschöpfung 2010 bis 2020
Das Ruhrgebiet im interregionalen Vergleich

kreisangehörige Stadt / Kreis	Bruttoinlandsprodukt 2020						Bruttowertschöpfung 2020					
	absolut		Änderung		je Einwohner:in		je Erwerbstätigen		absolut	Produz. Gewerbe	Dienst-L o. öff. u. so. DL	öff. u. so. DL
	Mio. Euro	19/20	15/20	in Euro	%-Diff. zu WFLoNW	in Euro	%-Diff. zu WFLoNW	Mio. Euro	in %			
		in % p.a.										
<i>Kreisfreie Städte im Ruhrgebiet</i>												
Bochum	12 704	-0,5	2,3	34 802	-18,8	59 898	-15,1	11 507	17,2	46,6	33,4	
Bottrop	2 767	-2,6	4,7	23 555	-45,0	53 547	-24,1	2 506	27,3	41,0	29,6	
Dortmund	23 445	-2,0	3,0	39 873	-6,9	64 160	-9,1	21 236	19,7	50,9	26,5	
Duisburg	16 570	-6,8	0,1	33 321	-22,2	64 478	-8,6	15 009	23,7	50,5	24,1	
Essen	26 024	-1,0	2,2	44 669	4,3	68 667	-2,7	23 572	19,5	54,9	23,0	
Gelsenkirchen	8 077	-3,3	1,5	31 141	-27,3	63 103	-10,6	7 316	28,6	38,6	30,5	
Hagen	6 175	-5,6	0,1	32 725	-23,6	57 782	-18,1	5 593	25,5	43,3	28,4	
Hamm	5 352	-2,1	2,2	29 824	-30,4	58 004	-17,8	4 848	27,3	40,6	29,2	
Herne	4 142	0,1	4,7	26 434	-38,3	58 148	-17,6	3 752	29,5	38,1	28,2	
Mülheim a. d. Ruhr	6 015	-2,8	1,7	35 222	-17,8	69 400	-1,6	5 448	25,2	55,1	18,6	
Oberhausen	5 661	-1,5	-0,6	26 935	-37,1	56 253	-20,3	5 128	25,4	47,6	25,1	
<i>Gesamtkreise im Ruhrgebiet</i>												
Ennepe-Ruhr-Kreis	9 666	-4,3	0,7	29 868	-30,3	59 618	-15,5	8 755	35,5	39,9	22,6	
Recklinghausen	16 302	-2,1	2,6	26 555	-38,0	58 739	-16,8	14 766	30,2	41,1	26,2	
Unna	11 846	-4,2	1,6	30 045	-29,9	59 410	-15,8	10 730	29,4	46,3	22,2	
Wesel	13 535	-2,2	2,3	29 420	-31,3	60 419	-14,4	12 260	29,4	45,3	22,2	

Bruttoinlandsprodukt 2020 je Einwohner:in

kreisfreie Städte

Bochum	34 802
Bottrop	23 555
Dortmund	39 873
Duisburg	33 321
Essen	44 669
Gelsenkirchen	31 141
Hagen	32 725
Hamm	29 824
Herne	26 434
Mülheim a. d. Ruhr	35 222
Oberhausen	26 935
Ruhrgebiet	35 268
rheinische Städte	61 076
bergische Städte	34 332
übr. Nordrhein-Westfalen	49 286
Nordrhein-Westfalen	45 970
westdt. FL oh. NRW	67 568
ostdt. Flächenländer	38 654

Entwicklung des Bruttoinlandsproduktes 2015 bis 2020 in %

Bochum	10,9
Bottrop	22,3
Dortmund	14,0
Duisburg	-1,4
Essen	10,3
Gelsenkirchen	7,5
Hagen	0,3
Hamm	10,1
Herne	22,3
Mülheim a. d. Ruhr	7,0
Oberhausen	-3,0
Ruhrgebiet	8,2
rheinische Städte	5,2
bergische Städte	2,3
übr. Nordrhein-Westfalen	11,3
Nordrhein-Westfalen	6,8
westdt. FL oh. NRW	7,3
ostdt. Flächenländer	10,0

Gesamtkreise

Ennepe-Ruhr-Kreis	29 868	3,7
Recklinghausen	26 555	13,5
Unna	30 045	7,7
Wesel	29 420	11,4
Ruhrgebiet	28 657	9,6
Mittelrheingebiet	33 617	6,5
übr. Nordrhein-Westfalen	35 393	9,6
Nordrhein-Westfalen	33 829	8,9
westdt. FL oh. NRW	35 876	9,2
ostdt. Flächenländer	27 024	13,5

Quelle: Angaben von Arbeitskreis Volkswirtschaftliche Gesamtrechnung, IT.NRW und DESTATIS sowie eigene Berechnungen.

Tabelle B4: Erwerbstätige und Arbeitsvolumen 2010 bis 2020
Das Ruhrgebiet im interregionalen Vergleich

Region/ Stadt/ Kreis	Erwerbstätige 2020						Standardarbeitsvolumen 2020			
	absolut in 1 000	Änderung		Erwerbstätigen- dichte		Selbst- ständige in %	marginal Beschäftigte in %	absolut in Mio.	je Erwerbstätigen	
		19/20	15/20	je 1 000 Ew	%Diff. zu WFLoNW				Std./Jahr	%Diff. zu WFLoNW
		in % p.a.								
Regionen										
Ruhrgebiet	2 458	-0,5	0,6	481	-12,5	7,8	13,3	3 182	1 294	-1,7
Mittelrheingebiet	3 398	-0,8	0,9	576	4,7	8,5	11,5	4 477	1 318	0,0
übriges Nordrhein-Westfalen	3 725	-0,7	0,7	538	-2,2	8,2	13,3	4 844	1 301	-1,3
Nordrhein-Westf. oh. Ruhr	7 123	-0,7	0,8	555	1,0	8,3	12,4	9 322	1 309	-0,6
Nordrhein-Westfalen	9 581	-0,7	0,8	534	-2,9	8,2	12,7	12 504	1 305	-0,9
westdt. FL oh. NRW	25 577	-0,9	0,8	550	-	9,0	11,2	33 691	1 317	-
westdt. Flächenländer	35 158	-0,8	0,8	546	-0,8	8,8	11,6	46 195	1 314	-0,3
ostdt. Flächenländer	5 947	-1,1	0,2	475	-13,6	9,4	8,1	8 192	1 378	4,6
Flächenländer insgesamt	41 105	-0,9	0,7	534	-2,9	8,9	11,1	54 388	1 323	0,4
Kreisfreie Städte										
Ruhrgebiet	1 676	-0,3	0,6	506	-8,0	7,2	12,5	2 181	1 301	-1,2
rheinische Städte	1 929	-0,6	1,1	718	30,5	7,5	9,9	2 566	1 330	1,0
bergische Städte	308	-1,1	0,3	492	-10,5	8,5	12,7	402	1 303	-1,1
übr. Nordrhein-Westfalen	451	0,3	1,4	694	26,2	6,6	11,3	584	1 296	-1,6
Nordrhein-Westfalen	4 365	-0,4	0,9	600	9,0	7,4	11,2	5 733	1 313	-0,3
westdt. FL oh. NRW	7 975	-1,0	0,8	781	42,0	7,0	9,0	10 578	1 326	0,7
westdt. Flächenländer	12 340	-0,8	0,8	705	28,3	7,1	9,8	16 311	1 322	0,4
ostdt. Flächenländer	1 929	-0,3	0,8	605	10,1	7,5	7,7	2 636	1 367	3,8
Flächenländer insgesamt	14 268	-0,7	0,8	690	25,5	7,2	9,5	18 948	1 328	0,8
Gesamtkreise										
Ruhrgebiet	782	-1,0	0,7	436	-20,7	8,9	15,0	1 001	1 280	-2,8
Mittelrheingebiet	1 161	-0,9	0,8	448	-18,5	10,1	13,9	1 510	1 301	-1,2
übr. Nordrhein-Westfalen	3 274	-0,9	0,7	522	-5,1	8,4	13,6	4 260	1 301	-1,2
Nordrhein-Westfalen	5 216	-0,9	0,7	489	-11,0	8,8	13,9	6 771	1 298	-1,5
westdt. FL oh. NRW	17 603	-0,8	0,9	485	-11,8	10,0	12,3	23 113	1 313	-0,3
westdt. Flächenländer	22 819	-0,8	0,8	486	-11,6	9,7	12,6	29 884	1 310	-0,6
ostdt. Flächenländer	4 018	-1,4	0,0	431	-21,7	10,4	8,2	5 556	1 383	5,0
Flächenländer insgesamt	26 837	-0,9	0,7	477	-13,3	9,8	12,0	35 440	1 321	0,3

**Erwerbstätige 2020
je 1 000 Einwohner:innen**

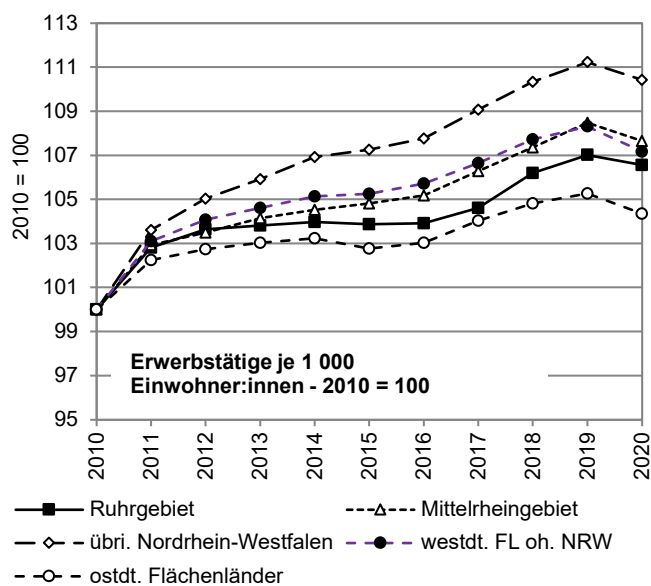
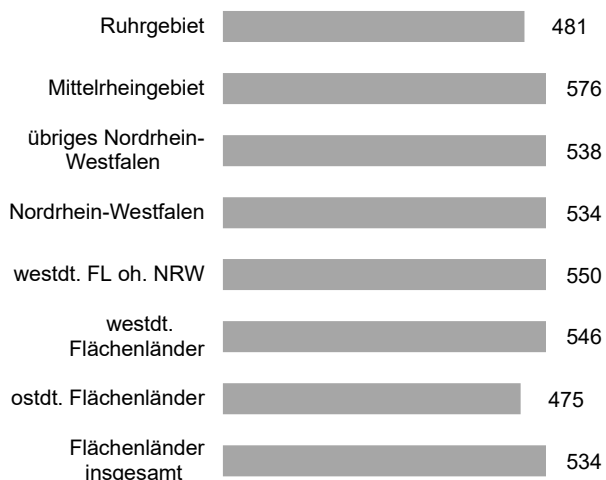

Quelle: Angaben von Arbeitskreis Erwerbstätigenrechnung, IT.NRW und DESTATIS sowie eigene Berechnungen.

Tabelle B4: Erwerbstätige und Arbeitsvolumen 2010 bis 2020
Das Ruhrgebiet im interregionalen Vergleich

kreisangehörige Stadt / Kreis	Erwerbstätige 2020							Standardarbeitsvolumen 2020		
	absolut in 1 000	Änderung		Erwerbstätigen- dichte		Selbst- ständige in %	marginal Beschäftigte in %	absolut in Mio.	Std./Jahr	% -Diff. zu WFLoNW
		19/20	15/20	je	% -Diff. zu					
		in % p.a.		1 000 Ew	WFLoNW					
<i>Kreisfreie Städte im Ruhrgebiet</i>										
Bochum	192	0,5	1,0	526	- 4,3	7,4	12,6	248	1 290	- 2,1
Bottrop	47	- 1,8	0,2	398	- 27,5	8,5	16,5	59	1 270	- 3,6
Dortmund	331	- 0,8	1,3	563	2,4	7,1	11,5	434	1 313	- 0,4
Duisburg	233	- 0,5	0,5	468	- 14,9	6,5	11,6	306	1 317	- 0,1
Essen	343	1,2	0,8	589	7,2	7,0	12,3	447	1 303	- 1,1
Gelsenkirchen	116	- 0,8	- 0,0	447	- 18,7	7,0	14,0	150	1 294	- 1,8
Hagen	97	- 1,6	- 0,3	513	- 6,7	7,1	11,8	127	1 313	- 0,3
Hamm	84	- 0,6	0,7	466	- 15,3	7,5	13,8	107	1 284	- 2,5
Herne	65	2,0	1,4	412	- 25,1	7,7	12,5	84	1 304	- 1,0
Mülheim a. d. Ruhr	79	- 2,3	- 0,8	460	- 16,4	8,9	13,1	102	1 301	- 1,2
Oberhausen	91	- 1,8	- 0,4	434	- 21,1	8,3	15,0	115	1 264	- 4,0
<i>Gesamtkreise im Ruhrgebiet</i>										
Ennepe-Ruhr-Kreis	147	- 1,9	0,1	454	- 17,5	9,1	13,1	190	1 297	- 1,6
Recklinghausen	251	- 0,5	1,0	410	- 25,5	8,9	15,6	320	1 273	- 3,4
Unna	181	- 1,0	0,8	458	- 16,7	8,3	13,5	235	1 299	- 1,4
Wesel	203	- 0,8	0,7	441	- 19,8	9,2	17,0	256	1 259	- 4,4

Erwerbstätige 2020 je 1 000 Einwohner:innen

kreisfreie Städte

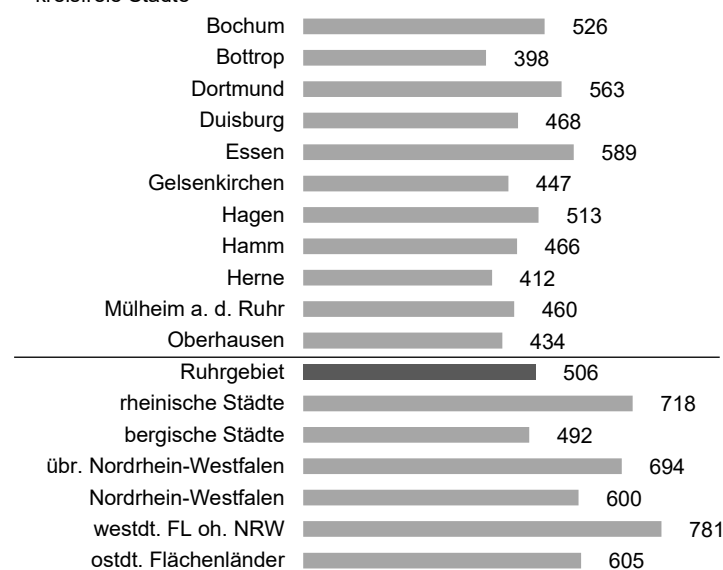

**Beschäftigtenentwicklung
2015 bis 2020 je 1 000
Einwohner:innen**



Gesamtkreise

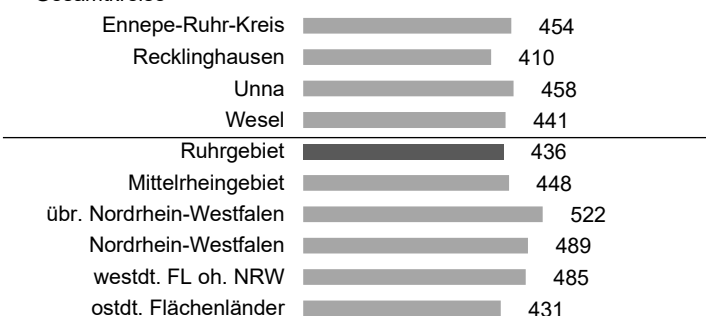

Quelle: Angaben von Arbeitskreis Erwerbstätigenrechnung, IT.NRW und DESTATIS sowie eigene Berechnungen.

Tabelle B5: Gewerbesteuer* 2011 bis 2021										
Das Ruhrgebiet im interregionalen Vergleich										
Region / Land	Gewerbesteuer - Aufkommen (netto)						Gewerbesteuerhebesatz			
	2021					jahresd. Änderung		2021		Änderung
	Mio. Euro	2020/21 in %	Euro/Ew.	% - Diff zu WFL o NRW	in % der EZ	2016/21	2011/21	%	% - Diff zu WFL o NRW	2016/21 in %
						in % - Bezug Euro/Ew. -				
Regionen										
Ruhrgebiet	2 593,8	38,3	509,3	- 29,0	11,4	4,6	3,4	495	27,9	0,4
Mittelrheingebiet	5 031,9	30,5	854,7	19,2	19,7	4,1	3,6	432	11,8	- 2,7
übr. Nordrhein-Westfalen	4 565,2	26,1	659,3	- 8,0	15,0	4,7	4,0	442	14,1	0,4
Nordrhein-Westf. oh. Ruhr	9 597,1	28,3	749,1	4,5	17,1	4,4	3,8	437	12,9	- 1,3
Nordrhein-Westfalen**	12 190,8	30,3	680,8	- 5,0	15,5	4,5	3,7	448	15,8	- 0,9
Nordrhein-Westfalen	12 119,8	30,4	676,9	- 5,6	13,9	4,4	3,7	448	15,8	- 0,9
westdt. FL oh. NRW	33 373,7	36,6	716,8	-	16,1	4,7	4,6	387	-	1,0
westdt. Flächenländer	45 489,0	34,9	705,6	- 1,6	15,4	4,7	4,5	402	3,8	0,5
ostdt. Flächenländer	5 175,2	32,8	414,9	- 42,1	10,6	4,5	5,1	386	- 0,2	5,0
Flächenländer insgesamt	50 664,2	34,6	658,5	- 8,1	14,7	4,7	4,6	400	3,4	1,0
Kreisfreie Städte										
Ruhrgebiet	1 736,7	40,4	525,6	- 26,7	11,9	4,5	3,4	498	28,6	0,2
rheinische Städte	2 979,2	30,1	1 114,5	55,5	24,6	4,5	3,1	445	15,1	- 4,7
bergische Städte	375,8	48,4	601,4	- 16,1	15,1	3,6	3,7	487	25,8	0,1
übr. Nordrhein-Westfalen	547,1	12,5	844,0	17,7	20,3	3,6	1,9	468	21,0	0,0
Nordrhein-Westfalen	5 638,9	32,2	777,7	8,5	17,7	4,4	3,1	465	20,3	- 2,5
westdt. FL oh. NRW	11 984,1	50,7	1 177,9	64,3	25,8	3,8	4,2	446	15,2	1,5
westdt. Flächenländer	17 622,9	44,2	1 011,4	41,1	22,5	4,0	4,1	452	16,8	0,3
ostdt. Flächenländer	1 615,8	38,2	508,9	- 29,0	13,7	4,4	5,1	453	17,0	- 0,1
Flächenländer insgesamt	19 238,7	43,7	933,9	30,3	21,4	4,1	4,2	452	16,8	0,3
Gesamtkreise										
Ruhrgebiet	857,1	34,1	479,1	- 33,2	10,6	4,6	3,5	489	26,5	0,8
Mittelrheingebiet	1 676,8	27,7	647,6	- 9,7	15,3	3,7	4,5	402	4,0	- 0,6
übr. Nordrhein-Westfalen	4 018,0	28,2	640,2	- 10,7	14,4	4,9	4,3	438	13,3	0,5
Nordrhein-Westfalen	6 552,0	28,8	614,9	- 14,2	14,0	4,5	4,2	434	12,2	0,3
westdt. FL oh. NRW	21 389,6	29,8	587,8	- 18,0	14,0	5,3	4,8	361	- 6,8	1,1
westdt. Flächenländer	27 937,1	29,5	594,7	- 17,0	14,0	5,1	4,8	376	- 2,9	0,9
ostdt. Flächenländer	3 559,5	30,5	382,8	- 46,6	9,8	4,5	5,2	362	- 6,3	6,6
Flächenländer insgesamt	31 496,6	29,6	559,7	- 21,9	13,3	5,1	4,8	374	- 3,3	1,5
Höhere Kommunalverbände										
Regionalverband Ruhr	-	-	-	-	-	-	-	-	-	-
Landschaftsverbände***	- 71,0	22,8	- 4,0	-	-	-	-	-	-	-
Nordrhein-Westfalen	- 71,0	22,8	- 4,0	-	-	-	-	-	-	-
Hessen	-	-	-	-	-	-	-	-	-	-
Bayern	-	-	-	-	-	-	-	-	-	-

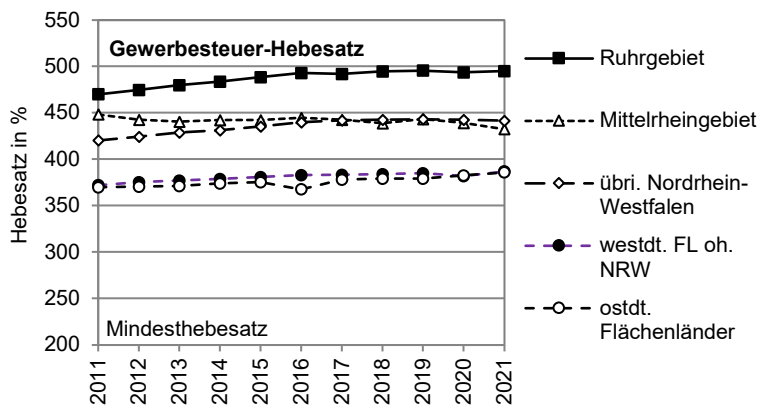
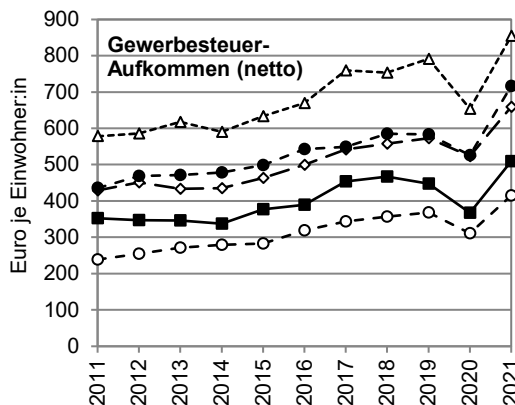

Quelle: Angaben von IT.NRW und DESTATIS sowie eigene Berechnungen.

Tabelle B5: Gewerbesteuer* 2011 bis 2021										
Das Ruhrgebiet im interregionalen Vergleich										
Region / Land	Gewerbesteuer - Aufkommen (netto)		Gewerbesteuer - Grundbetrag							
	Durchschnitt		Durchschnitt		jahresd. Änderung		Durchschnitt		jahresd. Änderung	
	2016-2021		2016-2021		2016/21	2011/21	2016/21		2016/21	2011/21
	Euro/Ew.	%-Diff zu WFL o NW	Euro/Ew.	%-Diff zu WFL o NW	in % - Bezug Euro/Ew. -		Euro/ SV-B	%-Diff zu WFL o NW	in % - Bezug Euro/SV-B -	
Regionen										
Ruhrgebiet	439,1	- 24,8	101,7	- 42,9	3,1	2,1	297	- 33,1	1,7	0,8
Mittelrheingebiet	747,0	27,9	195,4	9,7	3,3	3,3	469	5,6	2,0	2,0
übr. Nordrhein-Westfalen	558,9	- 4,3	146,5	- 17,7	3,2	2,6	382	- 14,0	1,8	1,0
Nordrhein-Westf. oh. Ruhr	645,3	10,5	169,0	- 5,1	3,3	3,0	424	- 4,6	1,9	1,5
Nordrhein-Westfalen**	586,5	0,5	149,8	- 15,9	3,2	2,8	-	-	-	-
Nordrhein-Westfalen	583,6	- 0,0	149,8	- 15,9	3,2	2,8	391	- 11,9	1,9	1,4
westdt. FL oh. NRW	583,8	-	178,1	-	2,7	3,1	444	-	1,7	1,8
westdt. Flächenländer	584,0	0,0	170,2	- 4,4	2,9	3,0	430	- 3,2	1,7	1,7
ostdt. Flächenländer	352,1	- 39,7	102,3	- 42,6	3,6	4,5	278	- 37,4	2,8	3,5
Flächenländer insgesamt	546,1	- 6,5	159,1	- 10,7	3,0	3,2	406	- 8,5	1,9	1,9
Kreisfreie Städte										
Ruhrgebiet	451,9	- 22,6	103,6	- 41,8	3,2	2,2	284	- 36,0	1,8	1,0
rheinische Städte	948,8	62,5	234,3	31,6	4,1	2,8	441	- 0,7	2,7	1,6
bergische Städte	531,7	- 8,9	123,9	- 30,4	2,2	2,2	346	- 22,2	1,3	1,3
übr. Nordrhein-Westfalen	762,6	30,6	185,4	4,1	2,2	1,2	368	- 17,2	0,5	- 0,3
Nordrhein-Westfalen	669,5	14,7	160,8	- 9,7	3,5	2,5	367	- 17,3	2,1	1,3
westdt. FL oh. NRW	948,9	62,5	245,3	37,8	2,1	2,9	412	- 7,2	1,3	2,0
westdt. Flächenländer	833,6	42,8	210,0	18,0	2,6	2,8	397	- 10,7	1,5	1,7
ostdt. Flächenländer	431,4	- 26,1	103,0	- 42,1	4,4	3,9	219	- 50,6	3,8	3,3
Flächenländer insgesamt	771,1	32,1	193,4	8,6	2,7	2,9	372	- 16,3	1,7	1,9
Gesamtkreise										
Ruhrgebiet	415,5	- 28,8	98,1	- 44,9	2,9	2,1	325	- 26,7	1,4	0,5
Mittelrheingebiet	590,2	1,1	172,3	- 3,2	2,4	4,1	553	24,5	1,0	2,7
übr. Nordrhein-Westfalen	537,9	- 7,9	142,5	- 20,0	3,3	2,8	384	- 13,6	2,0	1,2
Nordrhein-Westfalen	530,0	- 9,2	142,3	- 20,1	3,0	3,1	412	- 7,2	1,6	1,5
westdt. FL oh. NRW	481,5	- 17,5	159,2	- 10,6	3,0	3,2	459	3,5	1,9	1,7
westdt. Flächenländer	493,3	- 15,5	155,4	- 12,8	3,0	3,1	449	1,0	1,8	1,7
ostdt. Flächenländer	324,8	- 44,4	101,6	- 43,0	3,3	4,7	305	- 31,4	2,6	3,6
Flächenländer insgesamt	465,3	- 20,3	146,4	- 17,8	3,1	3,3	425	- 4,2	2,0	1,9
Höhere Kommunalverbände										
Regionalverband Ruhr	-									
Landschaftsverbände***	- 2,9									
Nordrhein-Westfalen	- 2,9									
Hessen	-									
Bayern	-									

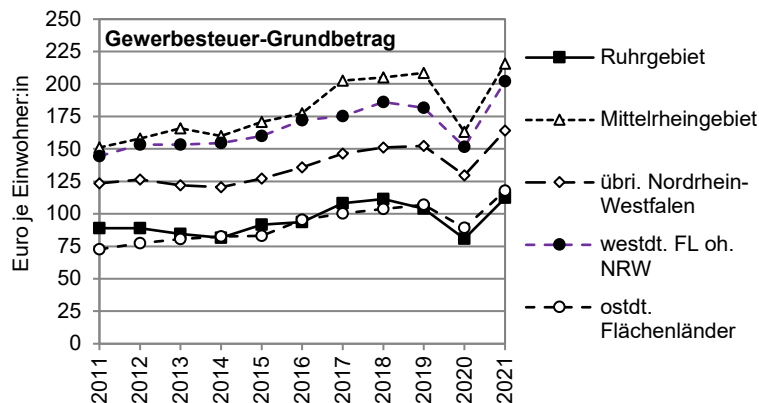

* Daten aus der Finanzrechnung (Aufkommen) und dem Realsteuervergleich (Grundbetrag und Hebesatz).

** NRW ohne Landschaftsverbände; RVR.

*** Bei den Steuereinnahmen (netto) sowie bei der Gewerbesteuer weisen die nordrhein-westfälischen Landschaftsverbände und Kreise (Kreisverwaltungen) negative Steuereinnahmen auf. Dies resultiert daraus, dass neben der Gewerbesteuer (Konto 7341) auch die erhöhte Gewerbesteuerumlage zur Finanzierung der Deutschen Einheit (Konto 7342) mit in Abzug gebracht wird und seit der geänderten Abrechnung der Einheitslasten in Nordrhein-Westfalen nunmehr auch die Gemeindeverbände Beiträge leisten und auf diesem Konto verbuchen.

Quelle: Angaben von IT.NRW und DESTATIS sowie eigene Berechnungen.

Tabelle B5: Gewerbesteuer* 2011 bis 2021																																																																																																							
Das Ruhrgebiet im interregionalen Vergleich																																																																																																							
Stadt / Gesamtkreis	Gewerbesteuer - Aufkommen (netto)						Gewerbesteuerhebesatz																																																																																																
	2021					jahresd. Änderung		2021		Änderung																																																																																													
	Mio. Euro	2020/21 in %	Euro/Ew.	%-Diff zu WFL o NW	in % der EZ	2016/21	2011/21	%	%-Diff zu WFL o NW		2016/21 in %																																																																																												
						in % - Bezug Euro/Ew. -																																																																																																	
<i>Kreisfreie Städte im Ruhrgebiet</i>																																																																																																							
Bochum	205,6	31,3	565,6	- 21,1	12,8	6,0	6,9	495	27,9	-																																																																																													
Bottrop	37,2	11,8	317,4	- 55,7	8,8	1,7	3,4	490	26,7	-																																																																																													
Dortmund	430,0	50,6	733,8	2,4	15,1	7,9	5,0	485	25,4	-																																																																																													
Duisburg	213,2	86,1	431,0	- 39,9	10,3	0,5	2,7	520	34,4	-																																																																																													
Essen	392,4	17,0	676,6	- 5,6	13,7	6,1	3,7	480	24,1	-																																																																																													
Gelsenkirchen	85,6	298,7	330,3	- 53,9	7,8	5,8	0,0	480	24,1	-																																																																																													
Hagen	93,8	50,7	497,2	- 30,6	11,9	4,7	0,8	520	34,4	-																																																																																													
Hamm	77,0	27,3	430,5	- 39,9	10,7	6,6	3,4	465	20,2	-																																																																																													
Herne	43,3	18,5	276,6	- 61,4	7,1	2,6	1,7	500	29,2	4,2																																																																																													
Mülheim a. d. Ruhr	82,6	21,6	484,8	- 32,4	10,9	- 2,9	0,2	580	49,9	11,5																																																																																													
Oberhausen	75,8	21,4	362,7	- 49,4	9,0	- 0,4	0,6	580	49,9	5,5																																																																																													
<i>Gesamtkreise im Ruhrgebiet</i>																																																																																																							
Ennepe-Ruhr-Kreis	184,5	36,5	571,9	- 20,2	12,6	3,4	2,2	505	30,5	2,6																																																																																													
Recklinghausen	260,1	45,9	424,5	- 40,8	8,9	3,0	3,9	507	31,1	- 0,5																																																																																													
Unna	192,8	24,3	490,5	- 31,6	11,1	6,6	3,7	477	23,3	0,8																																																																																													
Wesel	219,7	28,9	477,1	- 33,4	11,2	6,2	3,9	468	21,0	2,4																																																																																													
<table border="0" style="width: 100%;"> <thead> <tr> <th style="text-align: left; width: 50%;"></th> <th style="text-align: center;">Gewerbesteuer - Aufkommen (netto) 2021 in Euro je Einwohner:in</th> <th style="text-align: center;">Gewerbesteuer-Grundbetrag 2016/21 in Euro je SV-Beschäftigten</th> </tr> </thead> <tbody> <tr> <td colspan="3"><i>kreisfreie Städte</i></td> </tr> <tr> <td>Bochum</td> <td style="text-align: right;">566</td> <td style="text-align: right;">281</td> </tr> <tr> <td>Bottrop</td> <td style="text-align: right;">317</td> <td style="text-align: right;">253</td> </tr> <tr> <td>Dortmund</td> <td style="text-align: right;">734</td> <td style="text-align: right;">313</td> </tr> <tr> <td>Duisburg</td> <td style="text-align: right;">431</td> <td style="text-align: right;">249</td> </tr> <tr> <td>Essen</td> <td style="text-align: right;">677</td> <td style="text-align: right;">341</td> </tr> <tr> <td>Gelsenkirchen</td> <td style="text-align: right;">330</td> <td style="text-align: right;">242</td> </tr> <tr> <td>Hagen</td> <td style="text-align: right;">497</td> <td style="text-align: right;">263</td> </tr> <tr> <td>Hamm</td> <td style="text-align: right;">430</td> <td style="text-align: right;">262</td> </tr> <tr> <td>Herne</td> <td style="text-align: right;">277</td> <td style="text-align: right;">202</td> </tr> <tr> <td>Mülheim a. d. Ruhr</td> <td style="text-align: right;">485</td> <td style="text-align: right;">283</td> </tr> <tr> <td>Oberhausen</td> <td style="text-align: right;">363</td> <td style="text-align: right;">237</td> </tr> <tr> <td>Ruhrgebiet</td> <td style="text-align: right;">526</td> <td style="text-align: right;">284</td> </tr> <tr> <td>rheinische Städte</td> <td style="text-align: right;">1 114</td> <td style="text-align: right;">441</td> </tr> <tr> <td>bergische Städte</td> <td style="text-align: right;">601</td> <td style="text-align: right;">346</td> </tr> <tr> <td>übr. Nordrhein-Westfalen</td> <td style="text-align: right;">844</td> <td style="text-align: right;">368</td> </tr> <tr> <td>Nordrhein-Westfalen</td> <td style="text-align: right;">778</td> <td style="text-align: right;">367</td> </tr> <tr> <td>westdt. FL oh. NRW</td> <td style="text-align: right;">1 178</td> <td style="text-align: right;">412</td> </tr> <tr> <td>ostdt. Flächenländer</td> <td style="text-align: right;">509</td> <td style="text-align: right;">219</td> </tr> <tr> <td colspan="3"><i>Gesamtkreise</i></td> </tr> <tr> <td>Ennepe-Ruhr-Kreis</td> <td style="text-align: right;">572</td> <td style="text-align: right;">350</td> </tr> <tr> <td>Recklinghausen</td> <td style="text-align: right;">425</td> <td style="text-align: right;">307</td> </tr> <tr> <td>Unna</td> <td style="text-align: right;">490</td> <td style="text-align: right;">321</td> </tr> <tr> <td>Wesel</td> <td style="text-align: right;">477</td> <td style="text-align: right;">332</td> </tr> <tr> <td>Ruhrgebiet</td> <td style="text-align: right;">479</td> <td style="text-align: right;">325</td> </tr> <tr> <td>Mittelrheingebiet</td> <td style="text-align: right;">648</td> <td style="text-align: right;">553</td> </tr> <tr> <td>übr. Nordrhein-Westfalen</td> <td style="text-align: right;">640</td> <td style="text-align: right;">384</td> </tr> <tr> <td>Nordrhein-Westfalen</td> <td style="text-align: right;">615</td> <td style="text-align: right;">412</td> </tr> <tr> <td>westdt. FL oh. NRW</td> <td style="text-align: right;">588</td> <td style="text-align: right;">459</td> </tr> <tr> <td>ostdt. Flächenländer</td> <td style="text-align: right;">383</td> <td style="text-align: right;">305</td> </tr> </tbody> </table>												Gewerbesteuer - Aufkommen (netto) 2021 in Euro je Einwohner:in	Gewerbesteuer-Grundbetrag 2016/21 in Euro je SV-Beschäftigten	<i>kreisfreie Städte</i>			Bochum	566	281	Bottrop	317	253	Dortmund	734	313	Duisburg	431	249	Essen	677	341	Gelsenkirchen	330	242	Hagen	497	263	Hamm	430	262	Herne	277	202	Mülheim a. d. Ruhr	485	283	Oberhausen	363	237	Ruhrgebiet	526	284	rheinische Städte	1 114	441	bergische Städte	601	346	übr. Nordrhein-Westfalen	844	368	Nordrhein-Westfalen	778	367	westdt. FL oh. NRW	1 178	412	ostdt. Flächenländer	509	219	<i>Gesamtkreise</i>			Ennepe-Ruhr-Kreis	572	350	Recklinghausen	425	307	Unna	490	321	Wesel	477	332	Ruhrgebiet	479	325	Mittelrheingebiet	648	553	übr. Nordrhein-Westfalen	640	384	Nordrhein-Westfalen	615	412	westdt. FL oh. NRW	588	459	ostdt. Flächenländer	383	305
	Gewerbesteuer - Aufkommen (netto) 2021 in Euro je Einwohner:in	Gewerbesteuer-Grundbetrag 2016/21 in Euro je SV-Beschäftigten																																																																																																					
<i>kreisfreie Städte</i>																																																																																																							
Bochum	566	281																																																																																																					
Bottrop	317	253																																																																																																					
Dortmund	734	313																																																																																																					
Duisburg	431	249																																																																																																					
Essen	677	341																																																																																																					
Gelsenkirchen	330	242																																																																																																					
Hagen	497	263																																																																																																					
Hamm	430	262																																																																																																					
Herne	277	202																																																																																																					
Mülheim a. d. Ruhr	485	283																																																																																																					
Oberhausen	363	237																																																																																																					
Ruhrgebiet	526	284																																																																																																					
rheinische Städte	1 114	441																																																																																																					
bergische Städte	601	346																																																																																																					
übr. Nordrhein-Westfalen	844	368																																																																																																					
Nordrhein-Westfalen	778	367																																																																																																					
westdt. FL oh. NRW	1 178	412																																																																																																					
ostdt. Flächenländer	509	219																																																																																																					
<i>Gesamtkreise</i>																																																																																																							
Ennepe-Ruhr-Kreis	572	350																																																																																																					
Recklinghausen	425	307																																																																																																					
Unna	490	321																																																																																																					
Wesel	477	332																																																																																																					
Ruhrgebiet	479	325																																																																																																					
Mittelrheingebiet	648	553																																																																																																					
übr. Nordrhein-Westfalen	640	384																																																																																																					
Nordrhein-Westfalen	615	412																																																																																																					
westdt. FL oh. NRW	588	459																																																																																																					
ostdt. Flächenländer	383	305																																																																																																					

Quelle: Angaben von IT.NRW und DESTATIS sowie eigene Berechnungen.

Tabelle B5: Gewerbesteuer* 2011 bis 2021**Das Ruhrgebiet im interregionalen Vergleich**

Stadt / Gesamtkreis	Gewerbesteuer - Aufkommen (netto)		Gewerbesteuer - Grundbetrag							
	Durchschnitt		Durchschnitt		jahresd. Änderung		Durchschnitt		jahresd. Änderung	
	2016-2021		2016-2021		2016/21	2011/21	2016/21		2016/21	2011/21
	Euro/Ew.	%-Diff zu WFL o NW	Euro/Ew.	%-Diff zu WFL o NW	in % - Bezug Euro/Ew. -		Euro/ SV-B	%-Diff zu WFL o NW	in % - Bezug Euro/SV-B -	
<i>Kreisfreie Städte im Ruhrgebiet</i>										
Bochum	451,9	- 22,6	103,6	- 41,8	5,0	5,0	281	- 36,8	3,1	3,7
Bottrop	303,6	- 48,0	71,2	- 60,0	0,4	2,8	253	- 43,1	0,5	2,5
Dortmund	548,8	- 6,0	128,0	- 28,1	6,4	3,8	313	- 29,6	4,3	2,1
Duisburg	392,0	- 32,9	86,3	- 51,5	- 0,5	1,5	249	- 44,0	- 1,7	0,5
Essen	612,2	4,9	144,8	- 18,7	4,5	2,7	341	- 23,2	3,2	1,6
Gelsenkirchen	298,7	- 48,8	74,3	- 58,3	5,6	0,2	242	- 45,6	4,2	- 0,9
Hagen	452,8	- 22,4	98,3	- 44,8	3,0	- 0,7	263	- 40,7	2,5	- 1,2
Hamm	352,0	- 39,7	87,0	- 51,2	5,1	2,4	262	- 40,9	3,1	0,7
Herne	246,2	- 57,8	59,0	- 66,9	0,3	0,7	202	- 54,5	- 1,6	- 0,1
Mülheim a. d. Ruhr	477,4	- 18,2	98,1	- 44,9	- 6,3	- 2,3	283	- 36,2	- 6,5	- 2,7
Oberhausen	369,2	- 36,8	73,6	- 58,7	- 1,5	- 1,6	237	- 46,7	- 2,5	- 2,6
<i>Gesamtkreise im Ruhrgebiet</i>										
Ennepe-Ruhr-Kreis	507,8	- 13,0	116,3	- 34,7	1,6	0,6	350	- 21,1	0,6	- 0,7
Recklinghausen	370,4	- 36,6	83,8	- 52,9	1,4	2,5	307	- 30,8	- 0,5	0,7
Unna	433,1	- 25,8	105,0	- 41,0	4,4	2,6	321	- 27,8	3,0	0,7
Wesel	395,8	- 32,2	98,4	- 44,7	4,5	2,6	332	- 25,1	2,9	1,0

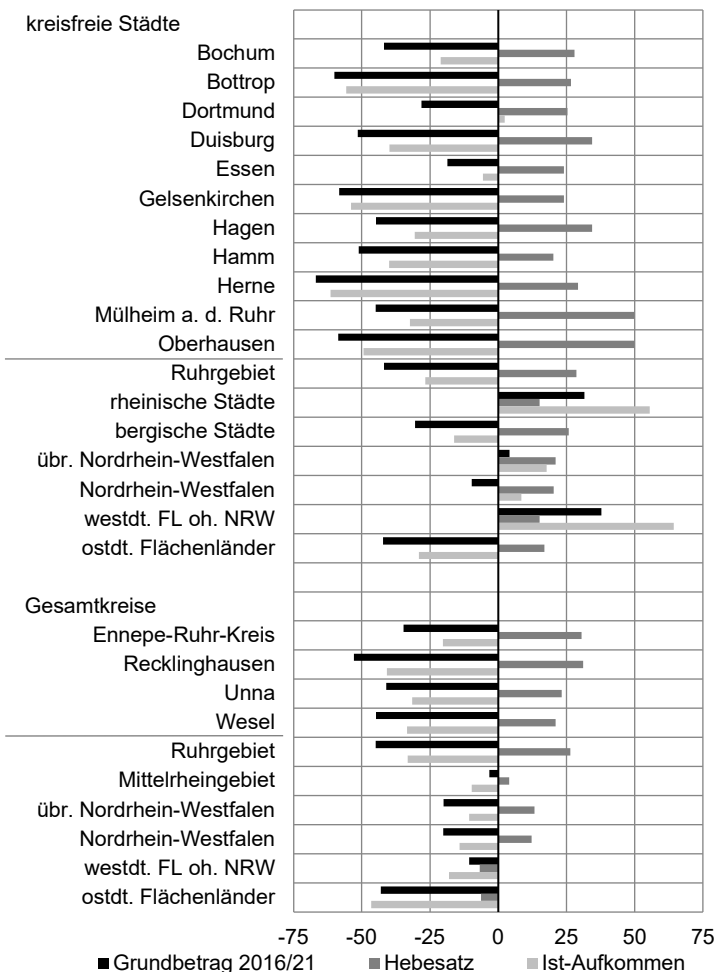
Gewerbesteuer 2021: lokale Abweichung vom Durchschnitt der westdeutschen Flächenländer oh. NRW in %

* Daten aus der Finanzrechnung (Aufkommen) und dem Realsteuervergleich (Grundbetrag und Hebesatz).

Aus den prozentualen Abweichungen vom Durchschnitt der westdeutschen Flächenländer ohne Nordrhein-Westfalen wird für das Ruhrgebiet erkennbar, dass die Steuerschwäche auf einer deutlich unterdurchschnittlichen Ertragskraft der Unternehmen und Betriebe je Einwohner beruht (schwarzer Balken). Durch den Mehrjahresdurchschnitt für den Grundbetrag wird die hohe Schwankungsintensität der Gewerbesteuer ausgeglichen, so dass die Steuerschwäche als Dauerzustand sichtbar wird. Selbst die weit überdurchschnittlichen Gewerbesteuerhebesätze (dunkelgraue Balken) vermögen es nicht, ein durchschnittliches Steueraufkommen (hellgraue Balken) zu generieren.

Das Ruhrgebiet liegt bei der Ertragskraft je Einwohner auf einem Niveau mit dem Durchschnitt der ostdeutschen Kommunen. Dies gilt in gleicher Weise für die kreisfreien Städte und die Gesamtkreise. Das höhere Gewerbesteueraufkommen der Städte und Gemeinden im Ruhrgebiet gegenüber Ostdeutschland basiert allein auf den wesentlich höheren Gewerbesteuerhebesätzen.

Bezogen auf die Zahl der sozialversicherungspflichtig Beschäftigten (SV-B) liegt das Ruhrgebiet nicht so weit unter dem Durchschnitt der westdeutschen Flächenländer ohne Nordrhein-Westfalen und sogar deutlich über dem Durchschnitt der ostdeutschen Kommunen. Dies zeigt, dass neben einer geringeren steuerlichen Produktivität der Unternehmen vor allem der geringe Besatz mit Arbeitsplätzen bzw. die hohe Arbeitslosigkeit die regionale Steuerschwäche hervorruft.

Quelle: Angaben von IT.NRW und DESTATIS sowie eigene Berechnungen.

Tabelle B5: Gewerbesteuer* 2011 bis 2021										
Das Ruhrgebiet im interregionalen Vergleich										
kreisangehörige Stadt / Kreis	Gewerbesteuer - Aufkommen (netto)							Gewerbesteuerhebesatz		
	2021					jahresd. Änderung		2021		Änderung
	Mio. Euro	2020/21 in %	Euro/Ew.	% - Diff zu WFL o NW	in % der EZ	2016/21	2011/21	%	% - Diff zu WFL o NW	2016/21 in %
						in % - Bezug Euro/Ew. -				
<i>Kreisangehörige Städte und Gemeinden im Ruhrgebiet</i>										
Alpen	6,6	68,5	524,3	- 26,9	19,5	- 3,2	- 2,7	418	8,0	0,2
Bergkamen	12,0	43,3	246,1	- 65,7	8,1	4,6	- 0,9	480	24,1	-
Bönen	14,8	75,1	815,1	13,7	27,8	11,1	2,9	475	22,8	-
Breckerfeld	2,0	32,1	223,2	- 68,9	6,6	- 5,4	2,3	460	18,9	-
Castrop-Rauxel	16,3	11,8	224,0	- 68,7	7,3	- 2,2	1,9	500	29,2	-
Datteln	13,1	54,1	376,1	- 47,5	14,0	6,6	7,1	480	24,1	-
Dinslaken	24,4	26,0	362,6	- 49,4	11,3	5,0	4,9	460	18,9	-
Dorsten	33,4	32,1	448,1	- 37,5	13,5	10,1	6,3	495	27,9	-
Ennepetal	39,0	39,4	1 290,4	80,0	33,9	12,6	3,0	495	27,9	11,2
Fröndenberg/Ruhr	5,7	22,1	276,6	- 61,4	11,5	5,3	3,6	465	20,2	1,1
Gevelsberg	17,9	32,3	585,0	- 18,4	17,6	3,8	4,0	490	26,7	-
Gladbeck	28,0	18,4	373,0	- 48,0	10,0	13,3	2,9	495	27,9	-
Haltern am See	13,8	- 3,6	365,1	- 49,1	13,2	3,9	3,7	500	29,2	-
Haminkeln	12,7	31,3	469,5	- 34,5	19,8	6,9	4,3	452	16,8	-
Hattingen	19,3	26,7	356,3	- 50,3	12,0	1,1	2,7	515	33,1	1,0
Herdecke	13,3	36,5	587,1	- 18,1	21,7	5,4	3,9	535	38,3	9,2
Herten	19,2	27,0	309,6	- 56,8	9,4	- 0,7	1,9	480	24,1	-
Holzwickede	14,2	41,3	838,6	17,0	32,1	4,0	5,4	460	18,9	-
Hünxe	10,5	32,9	775,3	8,2	27,7	11,9	10,7	510	31,8	-
Kamen	17,2	12,2	401,3	- 44,0	12,6	6,8	2,1	470	21,5	-
Kamp-Lintfort	18,8	38,8	499,5	- 30,3	15,4	13,8	4,5	490	26,7	8,9
Lünen	41,1	53,3	480,1	- 33,0	15,2	4,5	2,1	490	26,7	-
Marl	80,3	194,8	956,7	33,5	26,2	- 1,4	4,0	530	37,0	-
Moers	48,5	38,0	468,1	- 34,7	16,9	4,8	4,1	480	24,1	-
Neukirchen-Vluyn	9,5	8,4	345,4	- 51,8	13,8	5,3	3,6	485	25,4	5,4
Oer-Erkenschwick	5,8	0,2	184,6	- 74,3	6,3	8,8	5,4	490	26,7	-
Recklinghausen	42,2	11,4	381,8	- 46,7	11,3	4,8	3,1	520	34,4	2,0
Rheinberg	22,3	75,3	723,0	0,9	25,8	9,8	1,6	490	26,7	6,5
Schermbeck	7,5	28,7	555,8	- 22,5	21,8	13,6	9,8	460	18,9	6,2
Schwelm	16,0	69,9	562,7	- 21,5	19,0	- 2,8	1,0	495	27,9	-
Schwerte	22,2	25,6	482,5	- 32,7	17,7	4,1	2,3	490	26,7	-
Selm	13,6	22,7	528,0	- 26,3	16,1	17,1	8,9	485	25,4	10,2
Sonsbeck	4,1	30,0	469,7	- 34,5	20,5	4,9	5,3	411	6,2	-
Sprockhövel	14,2	37,5	572,1	- 20,2	21,6	2,7	1,7	490	26,7	4,3
Unna	34,8	21,3	591,5	- 17,5	19,4	7,3	7,1	481	24,3	2,3
Voerde (Niederrhein)	6,9	- 28,9	193,6	- 73,0	7,3	1,8	- 1,5	470	21,5	2,2
Waltrop	10,4	37,0	351,9	- 50,9	12,1	8,0	14,3	495	27,9	-
Werne	19,1	- 25,3	645,5	- 9,9	20,8	8,6	8,3	445	15,0	-
Wesel	42,7	16,5	703,8	- 1,8	22,7	4,8	5,5	448	15,8	-
Wetter (Ruhr)	18,3	10,0	671,9	- 6,3	24,9	4,7	4,4	500	29,2	2,0
Witten	47,5	43,4	496,8	- 30,7	15,9	1,3	0,6	520	34,4	-
Xanten	8,4	28,4	389,9	- 45,6	15,9	11,2	6,4	475	22,8	11,8
<i>Kreise im Ruhrgebiet***</i>										
Ennepe-Ruhr-Kreis	- 3,0	31,1	- 9,3							
Kreis Recklinghausen	- 2,4	41,8	- 4,0							
Kreis Unna	- 2,0	20,9	- 5,0							
Kreis Wesel	- 3,3	28,8	- 7,1							

Quelle: Angaben von IT.NRW und DESTATIS sowie eigene Berechnungen.

Tabelle B5: Gewerbesteuer* 2011 bis 2021										
Das Ruhrgebiet im interregionalen Vergleich										
kreisangehörige Stadt / Kreis	Gewerbesteuer - Aufkommen (netto)		Gewerbesteuer - Grundbetrag							
	Durchschnitt		Durchschnitt		jahresd. Änderung		Durchschnitt		jahresd. Änderung	
	2016-2021		2016-2021		2016/21	2011/21	2016/21		2016/21	2011/21
	Euro/Ew.	%-Diff zu WFL o NW	Euro/Ew.	%-Diff zu WFL o NW	in % - Bezug Euro/Ew. -		Euro/SV-B	%-Diff zu WFL o NW	in % - Bezug Euro/SV-B -	
<i>Kreisangehörige Städte und Gemeinden im Ruhrgebiet</i>										
Alpen	468,4	- 19,8	129,9	- 27,0	- 4,8	- 3,9	412	- 7,2	- 6,3	- 5,6
Bergkamen	276,3	- 52,7	67,3	- 62,2	2,2	- 1,9	327	- 26,4	1,4	- 3,4
Bönen	626,5	7,3	149,3	- 16,1	8,0	1,7	343	- 22,8	6,6	- 0,9
Breckerfeld	271,7	- 53,5	68,4	- 61,6	- 6,4	0,8	337	- 24,2	- 7,9	- 1,3
Castrop-Rauxel	224,7	- 61,5	53,3	- 70,1	- 2,5	1,4	252	- 43,2	- 4,5	- 0,9
Datteln	307,8	- 47,3	73,8	- 58,6	5,2	5,1	258	- 41,9	3,5	4,0
Dinslaken	302,0	- 48,3	75,6	- 57,5	3,4	3,2	259	- 41,6	1,3	0,8
Dorsten	317,6	- 45,6	73,1	- 58,9	8,3	6,6	289	- 35,0	5,2	3,8
Ennepetal	965,9	65,4	229,8	29,1	8,1	- 0,1	483	8,8	7,1	- 1,4
Fröndenberg/Ruhr	236,2	- 59,5	59,1	- 66,8	3,4	2,0	285	- 35,8	1,8	0,2
Gevelsberg	491,3	- 15,8	113,3	- 36,4	2,2	3,4	387	- 12,9	2,6	2,9
Gladbeck	295,7	- 49,4	66,7	- 62,6	12,4	1,2	291	- 34,6	11,2	0,2
Haltern am See	342,8	- 41,3	76,5	- 57,0	2,8	1,8	374	- 15,7	2,0	0,4
Hamminkeln	355,9	- 39,0	89,5	- 49,7	5,6	2,4	361	- 18,7	5,6	2,2
Hattingen	343,6	- 41,1	75,5	- 57,6	- 0,2	1,7	326	- 26,7	- 1,6	0,5
Herdecke	488,1	- 16,4	103,4	- 41,9	2,5	2,1	329	- 25,9	0,9	0,1
Herten	295,9	- 49,3	69,8	- 60,8	1,2	2,9	236	- 46,8	0,6	1,7
Holzwickede	764,1	30,9	186,1	4,5	2,3	3,9	289	- 34,9	2,1	2,0
Hünxe	485,6	- 16,8	104,0	- 41,6	10,4	5,7	455	2,4	12,4	4,9
Kamen	332,2	- 43,1	80,9	- 54,6	4,8	1,2	281	- 36,7	3,0	- 0,9
Kamp-Lintfort	377,7	- 35,3	88,4	- 50,3	10,5	2,6	334	- 24,8	8,6	4,5
Lünen	426,2	- 27,0	99,7	- 44,0	3,2	1,2	348	- 21,7	1,0	- 0,8
Marl	862,4	47,7	181,8	2,1	- 3,7	1,5	540	21,7	- 4,8	1,4
Moers	390,4	- 33,1	92,0	- 48,3	3,5	3,1	283	- 36,3	2,7	2,1
Neukirchen-Vluyn	314,8	- 46,1	75,5	- 57,6	2,8	1,5	298	- 32,8	1,5	0,5
Oer-Erkenschwick	149,3	- 74,4	37,3	- 79,0	8,0	4,4	227	- 48,9	- 0,1	- 0,5
Recklinghausen	357,1	- 38,8	81,2	- 54,4	0,4	1,5	225	- 49,4	- 1,4	- 0,5
Rheinberg	657,6	12,6	157,1	- 11,7	7,1	1,2	552	24,4	5,0	- 2,7
Schermbeck	390,4	- 33,1	97,1	- 45,5	10,5	8,4	393	- 11,4	8,2	5,9
Schwelm	600,7	2,9	138,6	- 22,2	- 3,4	- 0,6	374	- 15,9	- 3,8	- 1,5
Schwerte	457,2	- 21,7	106,3	- 40,3	2,4	1,2	357	- 19,6	1,6	0,3
Selm	373,6	- 36,0	89,8	- 49,5	12,4	6,9	444	0,0	9,5	4,1
Sonsbeck	452,4	- 22,5	125,4	- 29,6	5,9	3,9	389	- 12,4	3,0	- 0,6
Sprockhövel	500,9	- 14,2	117,2	- 34,2	0,6	0,1	406	- 8,4	- 0,2	- 0,8
Unna	498,6	- 14,6	118,9	- 33,2	4,7	5,2	239	- 46,1	4,0	3,8
Voerde (Niederrhein)	229,2	- 60,7	57,2	- 67,9	0,8	- 1,9	247	- 44,3	1,1	- 3,2
Waltrop	269,9	- 53,8	62,8	- 64,7	6,4	6,2	284	- 36,0	4,0	3,8
Werne	620,1	6,2	159,2	- 10,6	5,8	5,9	437	- 1,5	3,3	3,1
Wesel	586,1	0,4	149,4	- 16,1	3,3	3,9	374	- 15,8	0,8	2,0
Wetter (Ruhr)	618,7	6,0	141,3	- 20,6	3,3	2,5	326	- 26,5	2,5	1,3
Witten	454,4	- 22,2	98,5	- 44,7	- 0,0	- 0,5	287	- 35,4	- 1,4	- 1,6
Xanten	257,1	- 56,0	67,8	- 61,9	7,6	3,2	304	- 31,5	4,9	0,7
<i>Kreise im Ruhrgebiet***</i>										
Ennepe-Ruhr-Kreis	- 6,6									
Kreis Recklinghausen	- 2,8									
Kreis Unna	- 3,7									
Kreis Wesel	- 5,1									

Quelle: Angaben von IT.NRW und DESTATIS sowie eigene Berechnungen.

Tabelle B6: Gemeindeanteil an der Einkommensteuer 2011 bis 2021
Das Ruhrgebiet im interregionalen Vergleich

Region / Land	Gemeindeanteil an der Einkommensteuer									
	2021						jahresd. Änderung		Gesamtänderung	
	Mio. Euro	2020/21 in %	2020/21 Mio. Euro	Euro/Ew.	%Diff zu WFL o NW	in % der EZ	2016/21	2011/21	2016/21	2011/21
							in % - Bezug Euro/Ew. -			
Regionen										
Ruhrgebiet	2 333,1	3,5	79,8	458,1	- 20,4	10,2	2,3	3,7	14,4	48,9
Mittelrheingebiet	3 345,5	4,7	149,8	568,2	- 1,3	13,1	2,3	3,8	14,4	50,6
übr. Nordrhein-Westfalen	3 394,1	6,3	201,6	490,2	- 14,9	11,1	3,1	4,2	20,1	58,0
Nordrhein-Westf. oh. Ruhr	6 739,6	5,5	351,3	526,0	- 8,6	12,0	2,7	4,0	17,2	54,4
Nordrhein-Westfalen	9 072,7	5,0	431,1	506,7	- 12,0	10,4	2,6	3,9	16,5	53,0
westdt. FL oh. NRW	26 807,4	5,1	1 293,6	575,7	-	12,9	2,9	4,1	18,4	55,9
westdt. Flächenländer	35 880,1	5,0	1 724,7	556,6	- 3,3	12,2	2,8	4,2	18,0	57,1
ostdt. Flächenländer	4 156,7	6,2	244,4	333,3	- 42,1	8,5	3,8	5,8	24,9	86,8
Flächenländer insgesamt	40 036,8	5,2	1 969,0	520,4	- 9,6	11,7	2,9	4,4	18,8	60,4
Kreisfreie Städte										
Ruhrgebiet	1 451,1	3,5	48,5	439,1	- 23,7	9,9	2,2	3,5	14,1	46,3
rheinische Städte	1 520,1	5,1	74,4	568,6	- 1,2	12,5	2,4	4,0	15,2	54,2
bergische Städte	297,6	4,1	11,7	476,3	- 17,3	11,9	2,1	3,1	13,0	39,8
übr. Nordrhein-Westfalen	334,4	6,1	19,2	515,9	- 10,4	12,4	2,8	4,1	18,3	55,0
Nordrhein-Westfalen	3 603,2	4,5	153,7	496,9	- 13,7	11,3	2,3	3,8	14,9	50,0
westdt. FL oh. NRW	6 210,0	5,4	320,2	610,4	6,0	13,4	2,7	4,1	17,3	55,7
westdt. Flächenländer	9 813,2	5,1	474,0	563,2	- 2,2	12,5	2,6	4,1	16,5	56,1
ostdt. Flächenländer	1 120,9	6,3	66,6	353,0	- 38,7	9,5	3,6	6,1	23,4	91,8
Flächenländer insgesamt	10 934,1	5,2	540,6	530,8	- 7,8	12,1	2,7	4,4	17,2	60,0
Gesamtkreise										
Ruhrgebiet	882,0	3,7	31,3	493,1	- 14,4	10,9	2,4	4,0	15,0	53,4
Mittelrheingebiet	1 527,8	4,3	63,7	590,0	2,5	14,0	2,2	3,7	13,9	49,4
übr. Nordrhein-Westfalen	3 059,7	6,3	182,4	487,5	- 15,3	11,0	3,1	4,3	20,4	58,3
Nordrhein-Westfalen	5 469,5	5,3	277,4	513,3	- 10,8	11,7	2,7	4,1	17,6	55,0
westdt. FL oh. NRW	20 597,4	5,0	973,3	566,1	- 1,7	13,5	2,9	4,1	18,7	55,9
westdt. Flächenländer	26 066,9	5,0	1 250,7	554,9	- 3,6	13,0	2,9	4,2	18,7	57,7
ostdt. Flächenländer	3 035,9	6,2	177,7	326,5	- 43,3	8,3	3,8	5,8	25,4	85,1
Flächenländer insgesamt	29 102,7	5,2	1 428,5	517,1	- 10,2	12,3	3,0	4,4	19,5	60,7

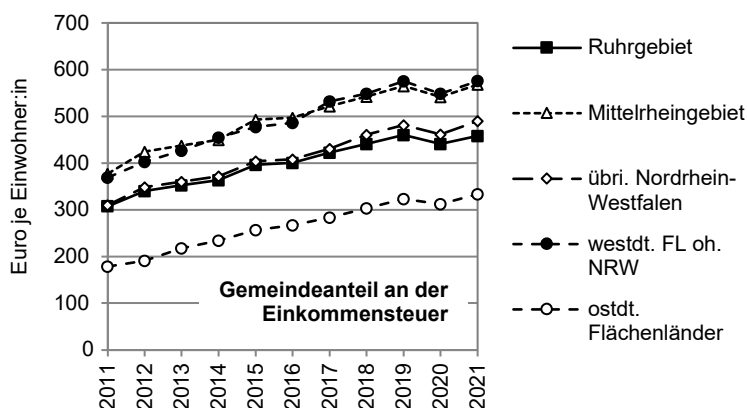

Quelle: Angaben von IT.NRW und DESTATIS sowie eigene Berechnungen.

Tabelle B6: Gemeindeanteil an der Einkommensteuer 2011 bis 2021
Das Ruhrgebiet im interregionalen Vergleich

Stadt / Gesamtkreis	Gemeindeanteil an der Einkommensteuer									
	2021						jahresd. Änderung		Gesamtänderung	
	Mio. Euro	2020/21 in %	2020/21 Mio. Euro	Euro/Ew.	% - Diff zu WFL o NW	in % der EZ	2016/21	2011/21	2016/21	2011/21
							in %			
<i>Kreisfreie Städte im Ruhrgebiet</i>										
Bochum	174,3	2,4	4,0	479,3	- 16,8	10,8	1,9	3,4	12	44,8
Bottrop	54,9	3,6	1,9	467,7	- 18,8	13,0	2,3	3,9	15	52,7
Dortmund	263,7	5,2	13,1	450,0	- 21,8	9,3	2,6	4,0	17	53,2
Duisburg	194,0	2,4	4,6	392,1	- 31,9	9,4	2,1	3,2	13	41,5
Essen	280,0	3,4	9,3	482,9	- 16,1	9,8	2,2	3,5	14	45,3
Gelsenkirchen	90,6	2,9	2,6	349,6	- 39,3	8,3	2,1	3,1	13	39,2
Hagen	80,2	2,6	2,0	425,5	- 26,1	10,2	2,1	3,0	13	38,5
Hamm	70,7	6,1	4,1	395,2	- 31,4	9,8	3,1	4,2	20	56,9
Herne	59,6	3,0	1,8	380,6	- 33,9	9,7	2,1	3,5	13	45,9
Mülheim a. d. Ruhr	91,7	2,5	2,2	537,9	- 6,6	12,1	1,8	3,4	11	44,6
Oberhausen	91,4	3,3	2,9	437,1	- 24,1	10,8	2,1	3,7	13	48,4
<i>Gesamtkreise im Ruhrgebiet</i>										
Ennepe-Ruhr-Kreis	176,3	3,0	5,2	546,5	- 5,1	12,0	2,1	3,7	13	48,4
Recklinghausen	285,6	3,3	9,2	466,1	- 19,0	9,8	2,4	4,0	15	53,2
Unna	186,5	5,1	9,1	474,3	- 17,6	10,8	2,7	4,2	17	58,1
Wesel	233,7	3,5	7,9	507,5	- 11,9	12,0	2,3	4,0	14	53,9

Gemeindeanteil an der Einkommensteuer 2021
in Euro je Einwohner:in

kreisfreie Städte

Bochum	479
Bottrop	468
Dortmund	450
Duisburg	392
Essen	483
Gelsenkirchen	350
Hagen	426
Hamm	395
Herne	381
Mülheim a. d. Ruhr	538
Oberhausen	437
Ruhrgebiet	439
rheinische Städte	569
bergische Städte	476
übr. Nordrhein-Westfalen	516
Nordrhein-Westfalen	497
westdt. FL oh. NRW	610
ostdt. Flächenländer	353

Gesamtkreise

Ennepe-Ruhr-Kreis	547
Recklinghausen	466
Unna	474
Wesel	508
Ruhrgebiet	493
Mittelrheingebiet	590
übr. Nordrhein-Westfalen	487
Nordrhein-Westfalen	513
westdt. FL oh. NRW	566
ostdt. Flächenländer	327

Quelle: Angaben von IT.NRW und DESTATIS sowie eigene Berechnungen.

Tabelle B6: Gemeindeanteil an der Einkommensteuer 2011 bis 2021										
Das Ruhrgebiet im interregionalen Vergleich										
kreisangehörige Stadt / Kreis	Gemeindeanteil an der Einkommensteuer									
	2021						jahresd. Änderung		Gesamtänderung	
	Mio. Euro	2020/21 in %	2020/21 Mio. Euro	Euro/Ew.	% - Diff zu WFL o NW	in % der EZ	2016/21	2011/21	2016/21	2011/21
							in %			
<i>Kreisangehörige Städte und Gemeinden im Ruhrgebiet</i>										
Alpen	7,5	3,9	0,3	600,1	4,2	22,3	2,9	4,5	19	62,7
Bergkamen	18,7	6,3	1,1	384,3	- 33,3	12,6	2,7	4,1	17	56,2
Bönen	7,5	9,7	0,7	409,8	- 28,8	14,0	3,3	4,2	21	57,0
Breckerfeld	5,3	4,3	0,2	594,7	3,3	17,7	2,3	4,0	15	53,8
Castrop-Rauxel	33,3	3,6	1,2	457,1	- 20,6	14,8	2,6	4,0	17	53,5
Datteln	15,3	5,8	0,8	437,7	- 24,0	16,3	2,5	4,0	16	53,9
Dinslaken	36,2	1,5	0,6	538,5	- 6,5	16,8	2,0	4,0	12	53,3
Dorsten	37,4	2,7	1,0	501,8	- 12,8	15,1	2,2	3,7	14	49,8
Ennepetal	16,2	1,9	0,3	535,3	- 7,0	14,0	1,6	3,1	10	40,6
Fröndenberg/Ruhr	11,3	4,2	0,5	551,7	- 4,2	22,9	2,6	4,5	17	62,8
Gevelsberg	16,2	2,4	0,4	529,8	- 8,0	16,0	2,2	3,5	14	46,4
Gladbeck	31,1	3,1	0,9	413,8	- 28,1	11,1	2,3	3,8	14	50,7
Haltern am See	23,7	6,2	1,4	625,5	8,6	22,7	3,2	4,7	21	66,5
Haminkeln	14,3	6,7	0,9	531,1	- 7,8	22,4	3,1	4,8	20	67,5
Hattingen	29,6	2,9	0,8	546,4	- 5,1	18,4	2,5	4,0	16	53,2
Herdecke	14,6	3,6	0,5	642,1	11,5	23,7	1,6	3,7	10	49,2
Herten	25,4	2,9	0,7	410,5	- 28,7	12,5	2,0	3,4	13	44,9
Holzwickede	9,6	6,9	0,6	566,3	- 1,6	21,7	2,8	3,6	18	47,2
Hünxe	8,3	3,5	0,3	607,0	5,4	21,7	2,0	4,0	12	54,7
Kamen	19,9	4,7	0,9	466,1	- 19,1	14,6	2,7	3,7	18	49,5
Kamp-Lintfort	14,6	4,9	0,7	389,0	- 32,4	12,0	2,7	4,1	18	56,3
Lünen	34,2	5,6	1,8	398,7	- 30,7	12,6	3,0	4,3	20	58,6
Marl	38,1	1,4	0,5	454,2	- 21,1	12,4	1,9	3,8	12	51,4
Moers	50,6	1,9	0,9	488,7	- 15,1	17,6	1,5	3,4	9	44,4
Neukirchen-Vluyn	14,4	5,6	0,8	523,4	- 9,1	20,9	2,4	3,8	15	51,3
Oer-Erkenschwick	12,5	4,9	0,6	396,6	- 31,1	13,6	2,1	3,4	13	44,1
Recklinghausen	53,9	2,4	1,2	487,2	- 15,4	14,5	2,5	4,3	16	58,4
Rheinberg	18,1	3,3	0,6	586,6	1,9	20,9	2,6	4,3	17	58,3
Schermbeck	8,1	5,8	0,4	602,4	4,6	23,6	3,4	5,0	22	71,6
Schwelm	14,2	4,7	0,6	498,5	- 13,4	16,9	1,8	3,2	12	41,4
Schwerte	25,7	2,1	0,5	558,2	- 3,1	20,4	2,1	4,0	13	53,9
Selm	12,3	6,9	0,8	478,6	- 16,9	14,6	3,1	4,7	20	66,3
Sonsbeck	4,5	7,8	0,3	513,7	- 10,8	22,4	4,0	4,8	26	67,2
Sprockhövel	16,4	2,2	0,3	663,7	15,3	25,0	2,0	3,8	12	51,0
Unna	31,2	4,9	1,5	530,5	- 7,9	17,4	2,3	4,9	14	69,6
Voerde (Niederrhein)	17,3	1,6	0,3	480,7	- 16,5	18,1	1,9	3,7	12	49,5
Waltrop	14,9	5,4	0,8	506,1	- 12,1	17,4	2,5	4,2	16	57,1
Werne	16,0	5,1	0,8	540,5	- 6,1	17,4	3,0	4,2	19	56,4
Wesel	28,4	4,2	1,2	468,8	- 18,6	15,1	2,1	3,9	14	51,7
Wetter (Ruhr)	15,7	3,0	0,5	576,2	0,1	21,3	2,3	3,9	15	52,0
Witten	48,1	3,2	1,5	503,7	- 12,5	16,1	2,3	3,7	14	48,5
Xanten	11,2	7,0	0,7	520,2	- 9,7	21,2	3,8	4,9	25	69,8
<i>Kreise im Ruhrgebiet</i>										
Ennepe-Ruhr-Kreis	-	-	-	-	-	-	-	-	-	-
Kreis Recklinghausen	-	-	-	-	-	-	-	-	-	-
Kreis Unna	-	-	-	-	-	-	-	-	-	-
Kreis Wesel	-	-	-	-	-	-	-	-	-	-

Quelle: Angaben von IT.NRW und DESTATIS sowie eigene Berechnungen.

Tabelle B7: Grundsteuer B* 2011 bis 2021										
Das Ruhrgebiet im interregionalen Vergleich										
Region / Land	Grundsteuer B - Aufkommen (netto)						Grundsteuer B Hebesatz			
	2021					jahresd. Änderung		2021		Änderung
	Mio. Euro	2020/21 in %	Euro/Ew.	% - Diff zu WFL o NRW	in % der EZ	2016/21		%	% - Diff zu WFL o NRW	
						in % - Bezug Euro/Ew. -				
<i>Regionen</i>										
Ruhrgebiet	1 207,3	1,1	237,0	43,5	5,3	1,7	3,9	710	67,2	5,3
Mittelrheingebiet	1 357,1	2,9	230,5	39,5	5,3	1,3	2,2	552	29,8	4,2
übriges Nordrhein-Westfalen	1 310,7	2,2	189,3	14,6	4,3	1,5	3,1	518	22,0	3,1
Nordrhein-Westf. oh. Ruhr	2 667,8	2,5	208,2	26,1	4,8	1,4	2,7	535	25,9	3,6
Nordrhein-Westfalen*	3 875,1	2,1	216,4	31,0	4,9	1,5	3,1	579	36,4	4,1
Nordrhein-Westfalen	3 875,1	2,1	216,4	31,0	4,4	1,5	3,1	579	36,4	4,1
westdt. FL oh. NRW	7 690,8	2,5	165,2	-	3,7	1,6	1,9	425	-	4,5
westdt. Flächenländer	11 567,1	2,4	179,4	8,6	3,9	1,5	2,4	467	9,8	4,2
ostdt. Flächenländer	1 467,1	1,4	117,6	- 28,8	3,0	1,2	1,8	449	5,7	2,1
Flächenländer insgesamt	13 034,1	2,3	169,4	2,6	3,8	1,5	2,3	464	9,3	4,0
<i>Kreisfreie Städte</i>										
Ruhrgebiet	776,1	1,5	234,9	42,2	5,3	1,6	3,2	701	64,9	5,0
rheinische Städte	642,3	1,5	240,3	45,4	5,3	0,6	1,3	538	26,7	1,4
bergische Städte	144,6	3,0	231,3	40,0	5,8	0,6	2,3	638	50,2	- 0,7
übr. Nordrhein-Westfalen	143,4	1,2	221,3	34,0	5,3	1,4	2,9	584	37,5	3,4
Nordrhein-Westfalen	1 706,3	1,6	235,3	42,5	5,3	1,2	2,3	615	44,8	3,0
westdt. FL oh. NRW	2 215,6	1,9	217,8	31,8	4,8	1,1	1,1	499	17,6	2,7
westdt. Flächenländer	3 921,9	1,7	225,1	36,3	5,0	1,1	1,8	544	28,0	2,7
ostdt. Flächenländer	452,6	0,7	140,7	- 14,8	3,9	0,4	1,6	567	33,4	0,6
Flächenländer insgesamt	4 374,6	1,6	211,9	28,3	4,9	1,0	1,8	546	28,6	2,5
<i>Gesamtkreise</i>										
Ruhrgebiet	431,2	0,5	241,1	45,9	5,3	1,8	5,5	729	71,5	5,8
Mittelrheingebiet	570,3	4,4	220,2	33,3	5,2	2,2	3,3	548	29,1	9,0
übr. Nordrhein-Westfalen	1 167,3	2,3	186,0	12,6	4,2	1,5	3,2	511	20,3	3,1
Nordrhein-Westfalen	2 168,8	2,5	203,6	23,2	4,6	1,8	3,6	554	30,4	5,1
westdt. FL oh. NRW	5 475,2	2,8	150,5	- 8,9	3,6	1,8	2,3	401	- 5,7	5,4
westdt. Flächenländer	7 645,1	2,7	162,7	- 1,5	3,8	1,8	2,7	435	2,3	5,2
ostdt. Flächenländer	1 014,4	1,7	110,6	- 33,0	2,8	1,7	1,9	412	- 3,1	2,9
Flächenländer insgesamt	8 659,6	2,6	154,2	- 6,6	3,7	1,8	2,7	432	1,7	4,9
<i>Höhere Kommunalverbände</i>										
Regionalverband Ruhr										
Landschaftsverbände										
Nordrhein-Westfalen										
Hessen										
Bayern										

Grundsteuer B

Grundsteuer B Hebesatz

Quelle: Angaben von DESTATIS sowie eigene Berechnungen.

Tabelle B7: Grundsteuer B* 2011 bis 2021										
Das Ruhrgebiet im interregionalen Vergleich										
Region / Land	Grundsteuer B - Aufkommen (netto)		Grundsteuer B - Grundbetrag							
	Durchschnitt		Durchschnitt		jahresd. Änderung		Durchschnitt		jahresd. Änderung	
	2016-2021		2016-2021		2016/21	2011/21	2016/21		2016/21	2011/21
	Euro/Ew.	%-Diff zu WFL o NW	Euro/Ew.	%-Diff zu WFL o NW	in % - Bezug Euro/Ew. -		Euro/km ² WIG-FI	%-Diff zu WFL o NW	in % - Bezug Euro/km ² WIG-FI -	
Regionen										
Ruhrgebiet	226,9	44,3	32,6	- 13,8	0,7	0,8	22,6	33,1	0,8	0,3
Mittelrheingebiet	220,2	40,1	40,6	7,4	0,6	0,6	30,6	80,1	0,6	0,1
übriges Nordrhein-Westfalen	182,1	15,8	35,5	- 6,1	1,0	1,0	15,5	- 8,4	0,7	- 0,0
Nordrhein-Westf. oh. Ruhr	199,6	27,0	37,9	0,1	0,8	0,8	20,5	20,9	0,6	- 0,0
Nordrhein-Westfalen*	207,4	31,9	36,4	- 3,9	0,8	0,8	-	-	-	-
Nordrhein-Westfalen	207,4	31,9	36,4	- 3,9	0,8	0,8	21,0	23,8	0,7	0,1
westdt. FL oh. NRW	157,3	-	37,8	-	0,9	0,7	17,0	-	0,4	0,1
westdt. Flächenländer	171,3	8,9	37,4	- 1,1	0,8	0,7	17,9	5,5	0,5	0,1
ostdt. Flächenländer	113,4	- 27,9	25,5	- 32,7	0,9	0,8	8,7	- 48,5	0,5	- 2,0
Flächenländer insgesamt	161,8	2,9	35,5	- 6,2	0,9	0,7	15,9	- 6,1	0,5	- 0,3
Kreisfreie Städte										
Ruhrgebiet	224,0	42,4	32,7	- 13,5	0,6	0,7	26,1	54,0	0,7	0,4
rheinische Städte	232,7	47,9	43,4	14,7	0,5	0,3	45,1	166,0	0,5	0,1
bergische Städte	226,0	43,7	35,3	- 6,6	0,8	0,6	29,8	75,8	0,5	0,1
übr. Nordrhein-Westfalen	215,1	36,8	37,0	- 2,2	0,9	0,4	26,8	58,0	0,8	0,1
Nordrhein-Westfalen	226,5	44,1	37,2	- 1,5	0,6	0,5	32,4	90,8	0,6	0,3
westdt. FL oh. NRW	209,6	33,3	42,4	12,2	0,7	0,3	36,7	116,5	0,7	0,5
westdt. Flächenländer	217,0	38,0	40,3	6,5	0,7	0,4	34,9	105,8	0,7	0,3
ostdt. Flächenländer	138,9	- 11,7	24,6	- 35,0	0,4	0,2	18,6	9,7	0,4	- 2,3
Flächenländer insgesamt	204,9	30,3	37,8	0,1	0,6	0,3	32,1	89,1	0,7	- 0,1
Gesamtkreise										
Ruhrgebiet	232,3	47,7	32,4	- 14,3	0,9	1,0	18,0	6,2	0,9	0,3
Mittelrheingebiet	206,0	31,0	39,1	3,4	0,7	0,9	22,4	31,9	0,7	0,2
übr. Nordrhein-Westfalen	178,7	13,6	35,3	- 6,5	1,0	1,1	14,9	- 12,4	0,7	- 0,0
Nordrhein-Westfalen	194,4	23,6	35,8	- 5,4	0,9	1,0	16,8	- 0,9	0,7	0,1
westdt. FL oh. NRW	142,6	- 9,3	36,5	- 3,4	0,9	0,9	14,4	- 14,9	0,4	0,1
westdt. Flächenländer	154,6	- 1,7	36,3	- 3,9	0,9	0,8	14,9	- 12,1	0,5	0,1
ostdt. Flächenländer	104,7	- 33,4	25,6	- 32,2	1,0	1,1	7,4	- 56,2	0,5	- 2,0
Flächenländer insgesamt	146,3	- 7,0	34,6	- 8,6	0,9	0,9	13,3	- 21,9	0,5	- 0,3
Höhere Kommunalverbände										
Regionalverband Ruhr										
Landschaftsverbände										
Nordrhein-Westfalen										
Hessen										
Bayern										

* Daten aus der Finanzrechnung (Aufkommen) und dem Realsteuervergleich (Grundbetrag und Hebesatz).

** Ohne Landschaftsverbände.

Quelle: Angaben von DESTATIS sowie eigene Berechnungen.

Tabelle B7: Grundsteuer B* 2011 bis 2021																																																																																																							
Das Ruhrgebiet im interregionalen Vergleich																																																																																																							
Stadt / Gesamtkreis	Grundsteuer B - Aufkommen (netto)						Grundsteuer B Hebesatz																																																																																																
	2021					jahresd. Änderung		2021		Änderung																																																																																													
	Mio. Euro	2020/21 in %	Euro/Ew.	%-Diff zu WFL o NW	in % der EZ	2016/21	2011/21	%	%-Diff zu WFL o NW		2016/21 in %																																																																																												
						in % - Bezug Euro/Ew. -																																																																																																	
<i>Kreisfreie Städte im Ruhrgebiet</i>																																																																																																							
Bochum	86,9	0,0	238,9	44,6	5,4	0,6	2,4	645	51,8	-																																																																																													
Bottrop	22,7	-0,1	193,8	17,3	5,4	2,7	2,1	680	60,1	15,3																																																																																													
Dortmund	126,2	1,0	215,4	30,4	4,4	1,0	3,1	610	43,6	-																																																																																													
Duisburg	136,5	3,8	275,9	67,0	6,6	0,9	4,6	855	101,3	-																																																																																													
Essen	136,5	1,4	235,3	42,5	4,8	0,8	1,6	670	57,7	-																																																																																													
Gelsenkirchen	47,8	0,7	184,2	11,5	4,4	4,5	2,6	675	58,9	23,9																																																																																													
Hagen	49,1	-0,1	260,3	57,6	6,2	0,2	3,5	750	76,5	-																																																																																													
Hamm	34,0	0,2	190,1	15,1	4,7	0,5	2,5	600	41,2	-																																																																																													
Herne	29,1	0,2	185,6	12,4	4,7	4,2	4,2	745	75,4	24,2																																																																																													
Mülheim a. d. Ruhr	61,4	4,2	360,2	118,1	8,1	7,0	5,8	890	109,5	39,1																																																																																													
Oberhausen	45,9	0,6	219,8	33,1	5,4	1,8	3,2	670	57,7	4,7																																																																																													
<i>Gesamtkreise im Ruhrgebiet</i>																																																																																																							
Ennepe-Ruhr-Kreis	93,4	0,8	289,5	75,3	6,4	1,9	6,0	802	88,7	6,8																																																																																													
Recklinghausen	141,2	0,8	230,4	39,5	4,8	1,2	5,5	772	81,6	1,9																																																																																													
Unna	96,9	-2,3	246,4	49,2	5,6	1,9	5,9	764	79,8	8,6																																																																																													
Wesel	99,8	2,6	216,8	31,2	5,1	2,7	4,8	603	41,9	8,6																																																																																													
<table border="0" style="width: 100%;"> <thead> <tr> <th style="width: 50%;"></th> <th style="text-align: center;">Grundsteuer B - Aufkommen (netto) 2021 in Euro je Einwohner:in</th> <th style="text-align: center;">Grundsteuer B-Grundbetrag 2016/21 in Euro je km² Wohnbau-, Industrie- u. Gewerbefläche</th> </tr> </thead> <tbody> <tr> <td colspan="3"><i>kreisfreie Städte</i></td> </tr> <tr> <td>Bochum</td> <td style="text-align: right;">239</td> <td style="text-align: right;">30</td> </tr> <tr> <td>Bottrop</td> <td style="text-align: right;">194</td> <td style="text-align: right;">19</td> </tr> <tr> <td>Dortmund</td> <td style="text-align: right;">215</td> <td style="text-align: right;">27</td> </tr> <tr> <td>Duisburg</td> <td style="text-align: right;">276</td> <td style="text-align: right;">24</td> </tr> <tr> <td>Essen</td> <td style="text-align: right;">235</td> <td style="text-align: right;">34</td> </tr> <tr> <td>Gelsenkirchen</td> <td style="text-align: right;">184</td> <td style="text-align: right;">21</td> </tr> <tr> <td>Hagen</td> <td style="text-align: right;">260</td> <td style="text-align: right;">26</td> </tr> <tr> <td>Hamm</td> <td style="text-align: right;">190</td> <td style="text-align: right;">18</td> </tr> <tr> <td>Herne</td> <td style="text-align: right;">186</td> <td style="text-align: right;">22</td> </tr> <tr> <td>Mülheim a. d. Ruhr</td> <td style="text-align: right;">360</td> <td style="text-align: right;">29</td> </tr> <tr> <td>Oberhausen</td> <td style="text-align: right;">220</td> <td style="text-align: right;">26</td> </tr> <tr> <td>Ruhrgebiet</td> <td style="text-align: right;">235</td> <td style="text-align: right;">26</td> </tr> <tr> <td>rheinische Städte</td> <td style="text-align: right;">240</td> <td style="text-align: right;">45</td> </tr> <tr> <td>bergische Städte</td> <td style="text-align: right;">231</td> <td style="text-align: right;">30</td> </tr> <tr> <td>übr. Nordrhein-Westfalen</td> <td style="text-align: right;">221</td> <td style="text-align: right;">27</td> </tr> <tr> <td>Nordrhein-Westfalen</td> <td style="text-align: right;">235</td> <td style="text-align: right;">32</td> </tr> <tr> <td>westdt. FL oh. NRW</td> <td style="text-align: right;">218</td> <td style="text-align: right;">37</td> </tr> <tr> <td>ostdt. Flächenländer</td> <td style="text-align: right;">141</td> <td style="text-align: right;">19</td> </tr> <tr> <td colspan="3"><i>Gesamtkreise</i></td> </tr> <tr> <td>Ennepe-Ruhr-Kreis</td> <td style="text-align: right;">290</td> <td style="text-align: right;">19</td> </tr> <tr> <td>Recklinghausen</td> <td style="text-align: right;">230</td> <td style="text-align: right;">17</td> </tr> <tr> <td>Unna</td> <td style="text-align: right;">246</td> <td style="text-align: right;">17</td> </tr> <tr> <td>Wesel</td> <td style="text-align: right;">217</td> <td style="text-align: right;">19</td> </tr> <tr> <td>Ruhrgebiet</td> <td style="text-align: right;">241</td> <td style="text-align: right;">18</td> </tr> <tr> <td>Mittelrheingebiet</td> <td style="text-align: right;">220</td> <td style="text-align: right;">22</td> </tr> <tr> <td>übr. Nordrhein-Westfalen</td> <td style="text-align: right;">186</td> <td style="text-align: right;">15</td> </tr> <tr> <td>Nordrhein-Westfalen</td> <td style="text-align: right;">204</td> <td style="text-align: right;">17</td> </tr> <tr> <td>westdt. FL oh. NRW</td> <td style="text-align: right;">150</td> <td style="text-align: right;">14</td> </tr> <tr> <td>ostdt. Flächenländer</td> <td style="text-align: right;">111</td> <td style="text-align: right;">7</td> </tr> </tbody> </table>												Grundsteuer B - Aufkommen (netto) 2021 in Euro je Einwohner:in	Grundsteuer B-Grundbetrag 2016/21 in Euro je km² Wohnbau-, Industrie- u. Gewerbefläche	<i>kreisfreie Städte</i>			Bochum	239	30	Bottrop	194	19	Dortmund	215	27	Duisburg	276	24	Essen	235	34	Gelsenkirchen	184	21	Hagen	260	26	Hamm	190	18	Herne	186	22	Mülheim a. d. Ruhr	360	29	Oberhausen	220	26	Ruhrgebiet	235	26	rheinische Städte	240	45	bergische Städte	231	30	übr. Nordrhein-Westfalen	221	27	Nordrhein-Westfalen	235	32	westdt. FL oh. NRW	218	37	ostdt. Flächenländer	141	19	<i>Gesamtkreise</i>			Ennepe-Ruhr-Kreis	290	19	Recklinghausen	230	17	Unna	246	17	Wesel	217	19	Ruhrgebiet	241	18	Mittelrheingebiet	220	22	übr. Nordrhein-Westfalen	186	15	Nordrhein-Westfalen	204	17	westdt. FL oh. NRW	150	14	ostdt. Flächenländer	111	7
	Grundsteuer B - Aufkommen (netto) 2021 in Euro je Einwohner:in	Grundsteuer B-Grundbetrag 2016/21 in Euro je km² Wohnbau-, Industrie- u. Gewerbefläche																																																																																																					
<i>kreisfreie Städte</i>																																																																																																							
Bochum	239	30																																																																																																					
Bottrop	194	19																																																																																																					
Dortmund	215	27																																																																																																					
Duisburg	276	24																																																																																																					
Essen	235	34																																																																																																					
Gelsenkirchen	184	21																																																																																																					
Hagen	260	26																																																																																																					
Hamm	190	18																																																																																																					
Herne	186	22																																																																																																					
Mülheim a. d. Ruhr	360	29																																																																																																					
Oberhausen	220	26																																																																																																					
Ruhrgebiet	235	26																																																																																																					
rheinische Städte	240	45																																																																																																					
bergische Städte	231	30																																																																																																					
übr. Nordrhein-Westfalen	221	27																																																																																																					
Nordrhein-Westfalen	235	32																																																																																																					
westdt. FL oh. NRW	218	37																																																																																																					
ostdt. Flächenländer	141	19																																																																																																					
<i>Gesamtkreise</i>																																																																																																							
Ennepe-Ruhr-Kreis	290	19																																																																																																					
Recklinghausen	230	17																																																																																																					
Unna	246	17																																																																																																					
Wesel	217	19																																																																																																					
Ruhrgebiet	241	18																																																																																																					
Mittelrheingebiet	220	22																																																																																																					
übr. Nordrhein-Westfalen	186	15																																																																																																					
Nordrhein-Westfalen	204	17																																																																																																					
westdt. FL oh. NRW	150	14																																																																																																					
ostdt. Flächenländer	111	7																																																																																																					

Quelle: Angaben von DESTATIS sowie eigene Berechnungen.

Tabelle B7: Grundsteuer B* 2011 bis 2021										
Das Ruhrgebiet im interregionalen Vergleich										
Stadt / Gesamtkreis	Grundsteuer B - Aufkommen (netto)				Grundsteuer B - Grundbetrag					
	Durchschnitt		Durchschnitt		jahresd. Änderung		Durchschnitt		jahresd. Änderung	
	2016-2021		2016-2021		2016/21	2011/21	2016/21		2016/21	2011/21
	Euro/Ew.	%-Diff zu WFL o NW	Euro/Ew.	%-Diff zu WFL o NW	in % - Bezug Euro/Ew. -		Euro/km ² WIG-FI	%-Diff zu WFL o NW	in % - Bezug Euro/km ² WIG-FI -	
<i>Kreisfreie Städte im Ruhrgebiet</i>										
Bochum	235,1	49,5	36,9	- 2,5	- 0,6	0,5	30,0	76,6	- 1,0	0,2
Bottrop	183,5	16,7	28,2	- 25,4	0,3	0,5	19,4	14,0	0,5	0,1
Dortmund	208,8	32,8	34,2	- 9,5	1,0	0,9	26,9	58,7	1,0	0,7
Duisburg	265,8	69,0	31,1	- 17,8	0,9	0,6	23,6	39,0	0,4	- 0,0
Essen	229,6	46,0	34,2	- 9,4	0,8	0,5	34,0	100,1	1,7	1,0
Gelsenkirchen	163,1	3,7	26,7	- 29,5	0,8	0,4	21,2	24,9	1,1	0,1
Hagen	259,0	64,7	34,6	- 8,6	0,2	0,3	26,2	54,5	1,0	0,2
Hamm	186,5	18,6	31,1	- 17,6	0,6	0,9	18,4	8,2	0,4	0,3
Herne	172,2	9,5	24,4	- 35,6	0,5	0,8	21,6	27,3	0,2	0,4
Mülheim a. d. Ruhr	294,2	87,1	38,3	1,3	1,3	0,9	29,5	73,8	1,1	0,9
Oberhausen	212,4	35,1	32,0	- 15,4	0,9	1,0	26,1	53,6	0,9	0,1
<i>Gesamtkreise im Ruhrgebiet</i>										
Ennepe-Ruhr-Kreis	275,9	75,5	35,3	- 6,6	0,8	0,8	19,4	14,4	0,4	- 0,3
Recklinghausen	224,6	42,8	29,3	- 22,5	0,9	0,9	17,2	1,6	0,8	0,1
Unna	240,3	52,8	32,4	- 14,3	0,5	1,1	17,2	1,6	0,2	0,3
Wesel	205,2	30,5	34,4	- 8,9	1,3	1,3	18,7	10,2	2,2	1,0

Grundsteuer B 2021: lokale Abweichung vom Durchschnitt der westdeutschen Flächenländer oh. NRW in %	
kreisfreie Städte	
Bochum	~ -10
Bottrop	~ -15
Dortmund	~ -5
Duisburg	~ -10
Essen	~ -5
Gelsenkirchen	~ -10
Hagen	~ -5
Hamm	~ -10
Herne	~ -15
Mülheim a. d. Ruhr	~ -10
Oberhausen	~ -10
Ruhrgebiet	~ -10
rheinische Städte	~ -5
bergische Städte	~ -5
übr. Nordrhein-Westfalen	~ -5
Nordrhein-Westfalen	~ -5
westdt. FL oh. NRW	~ -5
ostdt. Flächenländer	~ -15
Gesamtkreise	
Ennepe-Ruhr-Kreis	~ -5
Recklinghausen	~ -10
Unna	~ -10
Wesel	~ -10
Ruhrgebiet	~ -10
Mittelrheingebiet	~ -5
übr. Nordrhein-Westfalen	~ -5
Nordrhein-Westfalen	~ -5
westdt. FL oh. NRW	~ -5
ostdt. Flächenländer	~ -15

* Daten aus der Finanzrechnung (Aufkommen) und dem Realsteuervergleich (Grundbetrag und Hebesatz).

Aus den prozentualen Abweichungen vom Durchschnitt der westdeutschen Flächenländer ohne Nordrhein-Westfalen wird für das Ruhrgebiet erkennbar, dass die Steuerschwäche auf einer deutlich unterdurchschnittlichen Ertragskraft der Unternehmen und Betriebe je Einwohner beruht (schwarzer Balken). Durch den Mehrjahresdurchschnitt für den Grundbetrag wird die hohe Schwankungsintensität der Gewerbesteuer ausgeglichen, so dass die Steuerschwäche als Dauerzustand sichtbar wird. Selbst die weit überdurchschnittlichen Gewerbesteuerhebesätze (dunkelgraue Balken) vermögen es nicht, ein durchschnittliches Steueraufkommen (hellgraue Balken) zu generieren.

Das Ruhrgebiet liegt bei der Ertragskraft je Einwohner auf einem Niveau mit dem Durchschnitt der ostdeutschen Kommunen. Dies gilt in gleicher Weise für die kreisfreien Städte und die Gesamtkreise. Das höhere Gewerbesteueraufkommen der Städte und Gemeinden im Ruhrgebiet gegenüber Ostdeutschland basiert allein auf den wesentlich höheren Gewerbesteuerhebesätzen.

Bezogen auf die Zahl der sozialversicherungspflichtig Beschäftigten (SV-B) liegt das Ruhrgebiet nicht so weit unter dem Durchschnitt der westdeutschen Flächenländer ohne Nordrhein-Westfalen und sogar deutlich über dem Durchschnitt der ostdeutschen Kommunen. Dies zeigt, dass neben einer geringeren steuerlichen Produktivität der Unternehmen vor allem der geringe Besitz mit Arbeitsplätzen bzw. die hohe Arbeitslosigkeit die regionale Steuerschwäche hervorruft.

Quelle: Angaben von DESTATIS sowie eigene Berechnungen.

Tabelle B7: Grundsteuer B* 2011 bis 2021										
Das Ruhrgebiet im interregionalen Vergleich										
kreisangehörige Stadt / Kreis	Grundsteuer B - Aufkommen (netto)							Grundsteuer B Hebesatz		
	2021					jahresd. Änderung		2021		Änderung
	Mio. Euro	2020/21 in %	Euro/Ew.	% - Diff zu WFL o NW	in % der EZ	2016/21	2011/21	%	% - Diff zu WFL o NW	2016/21 in %
						in % - Bezug Euro/Ew. -				
<i>Kreisangehörige Städte und Gemeinden im Ruhrgebiet</i>										
Alpen	2,1	- 0,2	166,5	0,8	6,2	1,9	2,0	443	4,3	3,3
Bergkamen	9,5	- 2,0	195,1	18,1	6,4	0,6	5,6	670	57,7	-
Bönen	6,3	- 6,4	344,6	108,6	11,7	3,0	8,6	940	121,3	19,0
Breckerfeld	1,6	- 2,3	180,8	9,4	5,4	0,3	3,2	560	31,8	-
Castrop-Rauxel	15,9	- 4,7	218,2	32,1	7,1	-	5,4	825	94,2	-
Datteln	9,0	2,3	258,5	56,5	9,6	0,9	7,3	825	94,2	-
Dinslaken	14,8	1,9	219,9	33,1	6,9	5,9	6,3	648	52,5	30,1
Dorsten	19,5	3,2	261,3	58,2	7,9	1,3	6,6	780	83,6	-
Ennepetal	8,9	- 0,9	293,0	77,4	7,7	7,8	7,2	740	74,2	52,6
Fröndenberg/Ruhr	4,7	0,3	226,9	37,3	9,4	3,1	5,9	695	63,6	13,9
Gevelsberg	7,4	- 0,4	240,6	45,7	7,3	0,8	5,1	695	63,6	-
Gladbeck	14,0	11,8	186,8	13,1	5,0	1,7	5,5	750	76,5	8,7
Haltern am See	11,0	1,7	289,6	75,3	10,5	1,0	7,2	825	94,2	-
Haminkeln	6,3	1,7	233,3	41,3	9,8	1,0	5,4	650	53,0	-
Hattingen	15,4	0,3	284,5	72,2	9,6	1,1	4,9	875	106,0	-
Herdecke	7,0	2,4	310,1	87,7	11,5	2,1	5,5	745	75,4	8,8
Herten	12,5	1,0	201,0	21,7	6,1	- 0,0	4,7	790	86,0	- 0,6
Holzwickede	3,7	7,6	218,0	31,9	8,3	0,4	4,2	560	31,8	-
Hünxe	3,4	3,5	246,5	49,3	8,8	1,1	7,1	600	41,2	-
Kamen	9,8	1,8	228,0	38,0	7,1	3,8	5,0	690	62,4	19,0
Kamp-Lintfort	9,6	3,6	256,0	55,0	7,9	10,3	7,6	765	80,1	62,8
Lünen	16,0	- 14,7	186,3	12,8	5,9	- 1,3	3,3	760	78,9	-
Marl	21,7	- 5,2	259,1	56,8	7,1	1,1	5,0	790	86,0	-
Moers	25,8	1,7	249,4	51,0	9,0	0,9	5,7	740	74,2	-
Neukirchen-Vluyn	4,7	2,6	169,2	2,4	6,7	1,6	3,0	520	22,4	10,6
Oer-Erkenschwick	6,6	1,8	209,9	27,1	7,2	0,9	5,7	825	94,2	-
Recklinghausen	24,8	1,8	223,9	35,6	6,7	2,5	4,2	695	63,6	6,9
Rheinberg	5,6	0,4	182,7	10,6	6,5	2,7	2,9	490	15,3	8,9
Schermbeck	2,4	0,4	180,3	9,2	7,1	3,0	2,3	495	16,5	13,8
Schwelm	7,0	1,1	246,9	49,5	8,3	0,6	5,6	742	74,7	-
Schwerte	13,4	3,6	291,7	76,6	10,7	3,0	6,6	890	109,5	14,1
Selm	6,3	2,0	242,7	46,9	7,4	1,6	7,7	825	94,2	-
Sonsbeck	1,3	0,6	148,3	- 10,2	6,5	0,5	2,0	413	- 2,8	-
Sprockhövel	6,5	- 3,7	264,5	60,1	10,0	0,6	5,6	730	71,8	-
Unna	19,6	2,7	333,2	101,7	10,9	2,4	8,1	843	98,4	10,6
Voerde (Niederrhein)	8,1	- 3,8	224,4	35,8	8,4	0,2	5,1	690	62,4	-
Waltrop	6,2	- 0,0	210,2	27,2	7,2	0,9	5,7	700	64,8	-
Werne	7,7	- 5,7	261,4	58,2	8,4	4,7	6,0	665	56,5	17,7
Wesel	10,8	- 1,1	177,8	7,6	5,7	0,9	1,7	448	5,5	-
Wetter (Ruhr)	7,4	9,9	272,1	64,7	10,1	7,2	5,7	725	70,7	45,0
Witten	32,1	0,5	336,4	103,7	10,8	0,8	7,0	910	114,2	-
Xanten	4,9	43,8	228,9	38,6	9,3	7,2	5,6	450	5,9	-
<i>Kreise im Ruhrgebiet</i>										
Ennepe-Ruhr-Kreis										
Kreis Recklinghausen										
Kreis Unna										
Kreis Wesel										

Quelle: Angaben von DESTATIS sowie eigene Berechnungen.

Tabelle B7: Grundsteuer B* 2011 bis 2021										
Das Ruhrgebiet im interregionalen Vergleich										
kreisangehörige Stadt / Kreis	Grundsteuer B - Aufkommen (netto)		Grundsteuer B - Grundbetrag							
	Durchschnitt		Durchschnitt		jahresd. Änderung		Durchschnitt		jahresd. Änderung	
	2016-2021		2016-2021		2016/21	2011/21	2016/21		2016/21	2011/21
	Euro/Ew.	%-Diff zu WFL o NW	Euro/Ew.	%-Diff zu WFL o NW	in % - Bezug Euro/Ew. -		Euro/km ² WIG-FI	%-Diff zu WFL o NW	in % - Bezug Euro/km ² WIG-FI -	
<i>Kreisangehörige Städte und Gemeinden im Ruhrgebiet</i>										
Alpen	159,3	1,3	34,9	- 7,8	1,4	1,4	12,6	- 25,7	1,8	0,8
Bergkamen	193,3	22,9	28,9	- 23,7	0,6	1,6	14,9	- 12,5	0,1	1,0
Bönen	345,5	119,7	37,7	- 0,3	0,1	1,1	15,9	- 6,4	- 0,3	0,9
Breckerfeld	181,2	15,2	32,4	- 14,4	0,3	0,8	15,7	- 7,5	0,3	- 0,2
Castrop-Rauxel	235,3	49,6	28,6	- 24,4	0,3	0,7	16,7	- 1,7	1,2	- 0,0
Datteln	249,0	58,3	30,2	- 20,2	0,9	1,0	17,6	3,7	1,5	0,7
Dinslaken	204,3	29,9	32,7	- 13,4	1,4	2,1	22,9	34,7	2,1	2,0
Dorsten	250,2	59,1	32,0	- 15,4	1,5	1,3	17,6	3,4	- 1,2	- 1,2
Ennepetal	268,1	70,5	38,9	2,9	0,5	0,9	17,1	0,4	0,4	- 0,4
Fröndenberg/Ruhr	216,3	37,6	31,8	- 16,0	0,9	1,3	13,8	- 19,0	0,4	0,3
Gevelsberg	235,7	49,9	33,9	- 10,4	0,8	0,7	18,5	9,2	0,2	- 0,6
Gladbeck	170,3	8,3	24,5	- 35,3	0,3	0,5	17,6	3,6	0,9	0,4
Haltern am See	280,0	78,1	33,9	- 10,2	1,0	1,0	14,3	- 15,5	1,8	0,8
Hammerkeln	225,5	43,4	34,7	- 8,3	1,0	1,3	15,7	- 7,6	1,8	1,1
Hattingen	277,0	76,1	31,7	- 16,2	1,1	0,4	19,0	12,1	0,8	- 0,7
Herdecke	286,1	81,9	40,0	5,8	0,6	1,6	20,7	21,8	0,5	0,8
Herten	200,9	27,8	25,3	- 33,1	0,2	0,3	16,5	- 2,6	0,5	- 0,2
Holzwickede	204,8	30,2	36,6	- 3,3	0,2	1,4	19,9	17,2	- 0,6	0,6
Hünxe	237,8	51,2	39,7	5,1	1,0	3,1	11,5	- 32,1	3,8	2,7
Kamen	210,5	33,8	32,1	- 15,0	0,9	0,8	19,8	16,8	0,8	0,3
Kamp-Lintfort	231,5	47,2	32,0	- 15,3	1,7	1,7	19,2	13,0	3,1	1,8
Lünen	209,9	33,5	27,6	- 26,9	- 1,3	- 0,2	18,4	8,1	- 1,1	- 1,0
Marl	252,8	60,8	32,0	- 15,4	1,1	1,3	15,5	- 8,9	1,4	0,9
Moers	242,1	53,9	32,7	- 13,5	0,9	0,2	21,8	28,2	1,7	- 0,1
Neukirchen-Vluyn	161,6	2,8	32,6	- 13,9	- 0,1	0,7	19,0	11,8	0,8	- 0,2
Oer-Erkenschwick	203,1	29,1	24,6	- 35,0	0,9	- 0,0	16,9	- 0,4	0,9	- 0,7
Recklinghausen	213,9	36,0	31,0	- 18,0	1,5	1,1	21,0	23,9	0,8	- 0,0
Rheinberg	170,7	8,6	36,3	- 4,0	1,3	0,9	17,1	0,8	1,3	0,6
Schermbeck	171,6	9,1	35,4	- 6,5	1,0	1,1	16,8	- 1,2	2,0	1,1
Schwelm	242,4	54,1	32,7	- 13,6	0,6	0,6	21,2	25,0	0,8	0,0
Schwerte	272,2	73,1	33,5	- 11,5	0,7	0,8	18,6	9,4	0,2	0,1
Selm	230,3	46,5	27,9	- 26,1	1,6	1,8	13,6	- 20,0	0,4	0,3
Sonsbeck	145,3	- 7,6	35,2	- 6,9	0,5	1,2	17,4	2,6	0,4	0,6
Sprockhövel	261,1	66,0	35,7	- 5,5	0,6	1,1	14,6	- 13,9	- 0,1	- 0,2
Unna	310,2	97,3	38,6	2,2	0,7	2,1	18,6	9,7	0,8	0,9
Voerde (Niederrhein)	226,2	43,8	32,7	- 13,4	0,2	0,8	15,6	- 7,9	1,4	0,7
Waltrop	205,0	30,3	29,3	- 22,5	0,9	1,1	17,2	1,5	0,4	0,2
Werne	242,9	54,5	37,4	- 1,0	1,9	1,6	16,6	- 2,2	1,5	0,7
Wesel	174,2	10,8	39,0	3,3	0,5	0,8	21,5	26,8	1,1	0,6
Wetter (Ruhr)	211,5	34,5	36,5	- 3,6	0,8	0,9	19,1	12,6	0,0	- 0,2
Witten	329,1	109,3	36,2	- 4,3	0,8	0,7	22,6	33,1	0,5	- 0,2
Xanten	168,1	6,9	36,9	- 2,3	8,1	4,7	16,9	- 0,4	8,4	3,9
<i>Kreise im Ruhrgebiet</i>										
Ennepe-Ruhr-Kreis										
Kreis Recklinghausen										
Kreis Unna										
Kreis Wesel										

Quelle: Angaben von DESTATIS sowie eigene Berechnungen.

Tabelle B8: Gemeindeanteil an der Umsatzsteuer 2011 bis 2021
Das Ruhrgebiet im interregionalen Vergleich

Region / Land	Gemeindeanteil an der Umsatzsteuer									
	2021						jahresd. Änderung		Gesamtänderung	
	Mio. Euro	2020/21 in %	2020/21 Mio. Euro	Euro/Ew.	%Diff zu WFL o NW	in % der EZ	2016/21	2011/21	2016/21	2011/21
							in %			
Regionen										
Ruhrgebiet	538,8	- 2,8	- 15,7	105,8	- 2,4	2,4	10,3	8,0	79,9	133,4
Mittelrheingebiet	798,1	- 1,4	- 11,2	135,6	25,1	3,1	10,2	7,3	79,2	116,7
übriges Nordrhein-Westfalen	775,9	- 0,8	- 5,9	112,1	3,4	2,5	11,3	8,5	89,8	145,2
Nordrhein-Westf. oh. Ruhr	1 574,0	- 1,1	- 17,1	122,9	13,4	2,8	10,7	7,9	84,3	130,2
Nordrhein-Westfalen	2 112,9	- 1,5	- 32,8	118,0	8,9	2,4	10,6	7,9	83,2	131,1
westdt. FL oh. NRW	5 045,2	- 0,4	- 19,9	108,4	-	2,4	11,0	8,1	87,1	134,8
westdt. Flächenländer	7 158,1	- 0,7	- 52,7	111,0	2,5	2,4	10,9	8,1	85,8	136,2
ostdt. Flächenländer	1 052,3	- 0,1	- 1,3	84,4	- 22,1	2,2	10,5	7,3	81,6	117,3
Flächenländer insgesamt	8 210,3	- 0,7	- 54,0	106,7	- 1,5	2,4	10,8	8,0	85,4	133,9
Kreisfreie Städte										
Ruhrgebiet	371,6	- 3,2	- 12,3	112,5	3,8	2,5	9,9	7,7	75,9	125,7
rheinische Städte	463,6	- 1,8	- 8,7	173,4	60,1	3,8	9,8	6,8	75,3	107,1
bergische Städte	71,6	- 2,2	- 1,6	114,6	5,8	2,9	9,5	6,0	72,8	88,9
übr. Nordrhein-Westfalen	96,8	- 1,9	- 1,9	149,4	37,8	3,6	10,6	7,0	83,0	110,6
Nordrhein-Westfalen	1 003,7	- 2,4	- 24,5	138,4	27,7	3,1	9,9	7,1	76,2	113,3
westdt. FL oh. NRW	1 855,4	- 1,5	- 27,4	182,4	68,3	4,0	10,4	7,2	81,0	114,7
westdt. Flächenländer	2 859,1	- 1,8	- 51,8	164,1	51,4	3,7	10,2	7,3	79,5	118,0
ostdt. Flächenländer	360,9	- 0,9	- 3,1	112,2	3,5	3,1	9,7	7,1	74,0	112,1
Flächenländer insgesamt	3 220,1	- 1,7	- 55,0	156,0	44,0	3,6	10,2	7,3	78,8	117,9
Gesamtkreise										
Ruhrgebiet	167,3	- 2,0	- 3,5	93,5	- 13,7	2,1	11,2	8,7	89,2	151,2
Mittelrheingebiet	262,9	- 0,3	- 0,9	101,5	- 6,3	2,4	11,1	8,4	88,3	142,6
übr. Nordrhein-Westfalen	679,1	- 0,6	- 4,0	108,2	- 0,2	2,4	11,4	8,7	90,7	150,2
Nordrhein-Westfalen	1 109,2	- 0,7	- 8,3	104,1	- 3,9	2,4	11,3	8,6	89,9	148,6
westdt. FL oh. NRW	3 189,7	0,2	7,5	87,7	- 19,1	2,1	11,4	8,5	90,7	146,0
westdt. Flächenländer	4 298,9	- 0,0	- 0,9	91,5	- 15,6	2,2	11,4	8,7	90,6	149,3
ostdt. Flächenländer	691,3	0,3	1,8	75,4	- 30,4	1,9	11,0	7,5	86,7	122,3
Flächenländer insgesamt	4 990,3	0,0	0,9	88,9	- 18,0	2,1	11,3	8,5	90,2	145,3

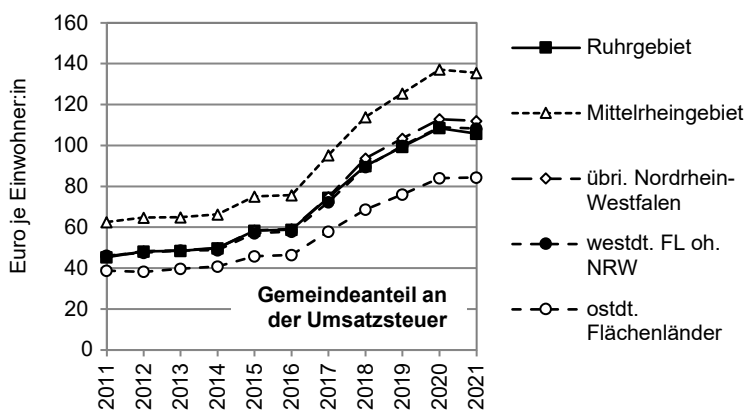

Der Gemeindeanteil an der Umsatzsteuer wird seit 2017 durch einen Festbetrag zum Ausgleich sozialer Belastungen durch den Bund erhöht (5-Milliarden-Paket). Die schrittweise Einführung dieses Festbetrages erklärt den seither überproportionalen Zuwachs dieser zuweisungsähnlichen Steuer.

Vgl. dazu Anhang D20.

Quelle: Angaben von IT.NRW und DESTATIS sowie eigene Berechnungen.

Tabelle B8: Gemeindeanteil an der Umsatzsteuer 2011 bis 2021
Das Ruhrgebiet im interregionalen Vergleich

Stadt / Gesamtkreis	Gemeindeanteil an der Umsatzsteuer									
	2021						jahresd. Änderung		Gesamtänderung	
	Mio. Euro	2020/21 in %	2020/21 Mio. Euro	Euro/Ew.	%Diff zu WFL o NW	in % der EZ	2016/21	2011/21	2016/21	2011/21
							in %			
<i>Kreisfreie Städte im Ruhrgebiet</i>										
Bochum	37,3	- 5,0	- 2,0	102,6	- 5,3	2,3	9,0	6,7	67	104,2
Bottrop	10,1	- 6,0	- 0,6	86,1	- 20,5	2,4	10,3	9,7	80	176,5
Dortmund	70,9	- 1,9	- 1,4	121,0	11,6	2,5	10,9	8,4	86	143,4
Duisburg	55,7	- 0,4	- 0,2	112,6	3,9	2,7	11,1	8,6	88	147,1
Essen	78,5	- 4,1	- 3,3	135,3	24,9	2,7	8,8	6,4	66	98,5
Gelsenkirchen	23,5	- 3,2	- 0,8	90,8	- 16,2	2,1	8,5	6,7	63	104,6
Hagen	22,4	- 4,0	- 0,9	119,0	9,8	2,9	9,9	7,3	76	118,0
Hamm	16,4	- 4,5	- 0,8	91,4	- 15,7	2,3	10,4	8,9	81	155,1
Herne	13,1	- 6,9	- 1,0	83,4	- 23,1	2,1	8,2	7,3	61	117,9
Mülheim a. d. Ruhr	21,1	- 2,8	- 0,6	123,9	14,4	2,8	9,1	7,5	68	122,6
Oberhausen	22,6	- 3,0	- 0,7	108,3	- 0,0	2,7	11,6	9,8	93	179,1
<i>Gesamtkreise im Ruhrgebiet</i>										
Ennepe-Ruhr-Kreis	36,4	- 2,4	- 0,9	112,8	4,1	2,5	10,7	8,3	84	140,3
Recklinghausen	52,3	- 1,1	- 0,6	85,3	- 21,3	1,8	11,7	8,7	94	150,8
Unna	38,9	- 1,5	- 0,6	98,9	- 8,7	2,2	11,0	8,7	87	149,8
Wesel	39,7	- 3,3	- 1,3	86,3	- 20,3	2,0	11,3	9,3	90	164,9

Gemeindeanteil an der Umsatzsteuer 2021
in Euro je Einwohner:in

kreisfreie Städte

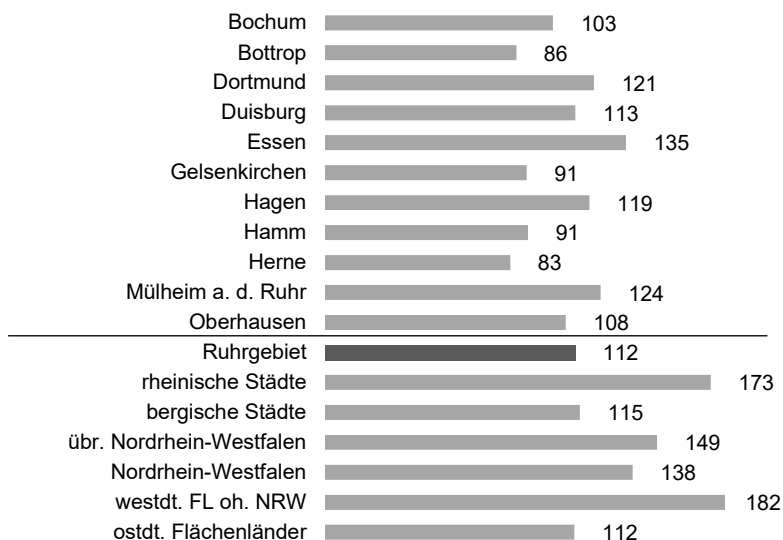

Gesamtkreise

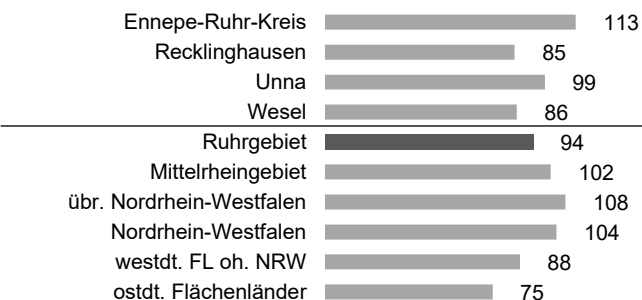

Quelle: Angaben von IT.NRW und DESTATIS sowie eigene Berechnungen.

Tabelle B8: Gemeindeanteil an der Umsatzsteuer 2011 bis 2021										
Das Ruhrgebiet im interregionalen Vergleich										
kreisangehörige Stadt / Kreis	Gemeindeanteil an der Umsatzsteuer									
	2021						jahresd. Änderung		Gesamtänderung	
	Mio. Euro	2020/21 in %	2020/21 Mio. Euro	Euro/Ew.	% - Diff zu WFL o NW	in % der EZ	2016/21	2011/21	2016/21	2011/21
							in %			
<i>Kreisangehörige Städte und Gemeinden im Ruhrgebiet</i>										
Alpen	1,3	- 10,1	- 0,2	107,2	- 1,0	4,0	11,3	10,7	90	204,6
Bergkamen	3,2	- 3,6	- 0,1	65,5	- 39,6	2,1	6,5	2,8	46	35,5
Bönen	2,5	- 2,6	- 0,1	136,2	25,7	4,6	12,9	16,9	107	455,9
Breckerfeld	0,5	6,0	0,0	59,1	- 45,5	1,8	11,4	6,1	91	91,5
Castrop-Rauxel	4,5	0,1	0,0	61,7	- 43,1	2,0	12,4	9,6	102	173,5
Datteln	2,8	- 0,9	- 0,0	79,4	- 26,8	3,0	9,7	7,4	74	120,3
Dinslaken	5,2	- 1,4	- 0,1	77,8	- 28,2	2,4	11,3	8,0	90	133,1
Dorsten	5,3	- 0,6	- 0,0	71,6	- 33,9	2,2	10,7	7,5	84	121,9
Ennepetal	5,0	- 6,2	- 0,3	166,5	53,7	4,4	8,5	6,4	63	98,3
Fröndenberg/Ruhr	1,2	- 0,8	- 0,0	60,5	- 44,1	2,5	10,7	8,1	84	134,4
Gevelsberg	3,2	- 4,2	- 0,1	103,7	- 4,3	3,1	10,2	7,6	79	123,9
Gladbeck	5,4	- 3,6	- 0,2	71,6	- 33,9	1,9	10,4	8,0	81	134,3
Haltern am See	2,4	0,6	0,0	63,8	- 41,1	2,3	12,3	8,5	101	145,0
Haminkeln	1,9	- 3,4	- 0,1	71,9	- 33,6	3,0	10,2	8,6	79	147,7
Hattingen	4,2	- 0,1	- 0,0	77,9	- 28,1	2,6	10,9	8,6	87	147,5
Herdecke	2,3	2,6	0,1	102,2	- 5,7	3,8	11,0	7,9	87	130,3
Herten	5,4	- 3,7	- 0,2	86,6	- 20,1	2,6	10,8	7,5	85	121,4
Holzwickede	3,3	2,5	0,1	197,0	81,8	7,5	16,6	15,9	152	406,9
Hünxe	1,1	3,5	0,0	82,6	- 23,8	2,9	15,8	11,3	141	226,1
Kamen	3,4	- 0,3	- 0,0	80,0	- 26,2	2,5	10,8	7,9	85	130,3
Kamp-Lintfort	2,9	- 17,1	- 0,6	76,1	- 29,8	2,3	6,2	8,0	43	134,3
Lünen	8,1	- 5,7	- 0,5	94,9	- 12,4	3,0	11,0	9,3	87	165,3
Marl	12,1	- 3,7	- 0,5	143,8	32,7	3,9	11,9	9,8	96	179,6
Moers	9,9	- 3,6	- 0,4	95,5	- 11,9	3,4	12,2	9,9	99	183,3
Neukirchen-Vluyn	2,0	- 4,5	- 0,1	72,1	- 33,5	2,9	11,4	9,7	91	177,3
Oer-Erkenschwick	1,3	1,0	0,0	42,0	- 61,2	1,4	10,4	7,1	81	113,7
Recklinghausen	11,3	2,1	0,2	101,8	- 6,1	3,0	13,3	9,7	111	175,9
Rheinberg	3,2	- 1,6	- 0,1	104,3	- 3,8	3,7	16,5	13,7	151	311,6
Schermbeck	1,0	7,0	0,1	70,6	- 34,8	2,8	11,6	7,3	93	117,2
Schwelm	3,5	2,6	0,1	122,4	12,9	4,1	11,5	8,6	93	148,9
Schwerte	4,6	- 3,2	- 0,2	99,0	- 8,7	3,6	10,3	8,1	80	135,9
Selm	1,4	5,6	0,1	52,5	- 51,5	1,6	12,2	9,3	99	165,6
Sonsbeck	0,7	8,7	0,1	83,5	- 22,9	3,6	16,6	14,3	151	336,7
Sprockhövel	2,4	- 4,3	- 0,1	98,3	- 9,3	3,7	10,1	7,6	79	122,8
Unna	7,9	1,8	0,1	133,7	23,4	4,4	11,3	10,3	90	193,4
Voerde (Niederrhein)	2,5	- 0,3	- 0,0	70,4	- 35,0	2,6	9,8	7,7	76	126,6
Waltrop	1,8	3,1	0,1	62,5	- 42,3	2,2	12,5	8,6	103	148,5
Werne	3,3	- 1,6	- 0,1	111,3	2,7	3,6	9,6	5,2	74	74,2
Wesel	6,8	- 0,9	- 0,1	112,1	3,5	3,6	10,1	8,1	78	136,0
Wetter (Ruhr)	4,0	- 3,2	- 0,1	147,1	35,8	5,4	12,0	9,5	97	170,6
Witten	11,2	- 3,1	- 0,4	117,0	8,0	3,7	11,0	9,2	88	163,2
Xanten	1,1	- 3,0	- 0,0	52,4	- 51,7	2,1	12,5	10,4	103	197,5
<i>Kreise im Ruhrgebiet</i>										
Ennepe-Ruhr-Kreis	-	-	-	-	-	-	-	-	-	-
Kreis Recklinghausen	-	-	-	-	-	-	-	-	-	-
Kreis Unna	-	-	-	-	-	-	-	-	-	-
Kreis Wesel	-	-	-	-	-	-	-	-	-	-

Quelle: Angaben von IT.NRW und DESTATIS sowie eigene Berechnungen.

Tabelle B9: Allgemeine Zuweisungen von Bund und Land 2011 bis 2021										
Das Ruhrgebiet im interregionalen Vergleich										
Region / Land	Allgemeine Zuweisungen von Bund und Land									
	- Schlüsselzuweisungen, Familienleistungsausgleich, Bedarfszuweisungen, sonstige allg. Zuweisungen -									
	2021						jährsd. Änderung		Gesamtänderung	
	Mio. Euro	2020/21 in %	2020/21 Mio. Euro	Euro/Ew.	%-Diff zu WFL o NW	in % der EZ	2016/21	2011/21	2016/21	2011/21
in % - Bezug Euro/Ew. -										
Regionen										
Ruhrgebiet	5 433,2	- 14,2	- 900,4	1 066,7	53,3	23,9	3,0	5,0	19,4	70,3
Mittelrheingebiet	3 155,7	- 27,2	- 1 181,9	536,0	- 23,0	12,4	3,7	4,9	24,5	68,9
übriges Nordrhein-Westfalen	3 615,4	- 16,9	- 734,9	522,1	- 24,9	11,8	3,8	3,8	25,4	51,0
Nordrhein-Westf. oh. Ruhr	6 771,1	- 22,1	- 1 916,8	528,5	- 24,0	12,1	3,8	4,3	25,0	58,8
Nordrhein-Westfalen*	12 204,3	- 18,8	- 2 817,2	681,6	- 2,0	15,5	3,4	4,6	22,3	63,3
Nordrhein-Westfalen	13 347,7	- 17,1	- 2 753,7	745,5	7,2	15,3	3,5	4,6	22,8	63,7
westdt. FL oh. NRW	32 390,4	- 16,8	- 6 549,0	695,7	-	15,6	3,7	4,7	24,3	66,3
westdt. Flächenländer	45 738,1	- 16,9	- 9 302,8	709,5	2,0	15,5	3,6	4,8	23,9	67,4
ostdt. Flächenländer	11 004,8	- 7,6	- 906,7	882,3	26,8	22,5	2,9	2,3	18,8	28,9
Flächenländer insgesamt	56 742,9	- 15,2	- 10 209,4	737,5	6,0	16,5	3,5	4,2	22,7	57,6
Kreisfreie Städte										
Ruhrgebiet	4 089,3	- 13,1	- 617,6	1 237,5	77,9	28,0	3,5	5,1	22,9	73,6
rheinische Städte	1 475,5	- 26,3	- 527,3	552,0	- 20,7	12,2	3,2	5,8	20,9	86,4
bergische Städte	543,8	- 23,1	- 163,4	870,2	25,1	21,8	1,2	2,0	7,6	24,6
übr. Nordrhein-Westfalen	336,5	- 12,2	- 46,8	519,2	- 25,4	12,5	2,7	5,2	17,2	74,9
Nordrhein-Westfalen	6 445,2	- 17,4	- 1 355,1	888,9	27,8	20,2	3,1	4,9	20,4	69,4
westdt. FL oh. NRW	7 608,9	- 25,3	- 2 570,9	747,9	7,5	16,4	3,8	4,8	25,2	66,6
westdt. Flächenländer	14 054,1	- 21,8	- 3 926,0	806,6	15,9	17,9	3,5	4,9	22,9	69,9
ostdt. Flächenländer	3 175,2	- 8,1	- 279,5	987,0	41,9	27,0	2,9	2,9	18,5	37,4
Flächenländer insgesamt	17 229,3	- 19,6	- 4 205,5	834,7	20,0	19,1	3,4	4,5	22,1	62,1
Gesamtkreise										
Ruhrgebiet	1 343,9	- 17,4	- 282,7	751,3	8,0	16,6	1,6	4,3	10,0	59,6
Mittelrheingebiet	1 136,4	- 30,2	- 491,2	438,9	- 36,9	10,4	5,8	5,4	40,5	77,7
übr. Nordrhein-Westfalen	3 278,9	- 17,3	- 688,1	522,4	- 24,9	11,8	4,0	3,7	26,3	49,1
Nordrhein-Westfalen	5 759,1	- 20,2	- 1 462,1	540,5	- 22,3	12,3	3,7	4,1	24,3	56,2
westdt. FL oh. NRW	24 599,6	- 13,9	- 3 984,4	676,1	- 2,8	16,1	3,7	4,7	24,1	66,1
westdt. Flächenländer	30 358,7	- 15,2	- 5 446,4	646,2	- 7,1	15,2	3,7	4,7	24,4	66,3
ostdt. Flächenländer	7 829,6	- 7,0	- 586,7	854,0	22,8	21,5	3,1	2,2	19,9	27,0
Flächenländer insgesamt	38 188,4	- 13,6	- 6 033,1	680,1	- 2,2	16,2	3,5	4,1	23,2	55,6
Höhere Kommunalverbände										
Regionalverband Ruhr	-	-	-	-	-	-	-	-	-	-
Landschaftsverbände	1 143,4	5,9	63,5	63,9	-	13,7	4,3	4,9	29,1	68,4
Nordrhein-Westfalen	1 143,4	5,9	63,5	63,9	-	13,5	4,3	4,9	29,1	68,4
Hessen	155,0	3,3	5,0	24,7	-	8,1	3,0	6,1	19,1	92,4
Bayern	-	-	-	-	-	-	-	-	-	-

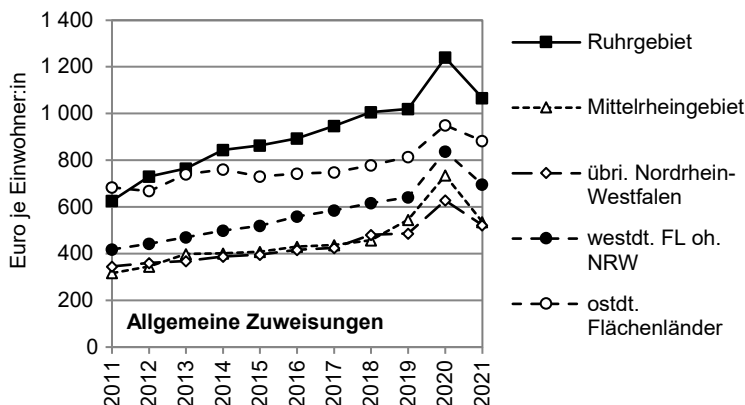

Hinweis:

Im Jahr 2021 haben die Ersatzleistungen von Bund und Ländern für den pandemiebedingten Steueraufall der Kommunen die Zuweisungen temporär stark erhöht.

Von 2011 bis 2021 hat in Nordrhein-Westfalen der Stärkungspakt Stadtfinanzen in den zuweisungsberechtigten Städten und Gemeinden die Einzahlungen aus sonstigen allgemeinen Zuweisungen deutlich erhöht. Die zeigt sich insbesondere im Ruhrgebiet.

Vgl. zu den Steuereinnahmen Anhang B2

Quelle: Angaben von IT.NRW und DESTATIS sowie eigene Berechnungen.

* NRW ohne Landschaftsverbände, RVR.

Tabelle B9: Allgemeine Zuweisungen von Bund und Land 2011 bis 2021
Das Ruhrgebiet im interregionalen Vergleich

Stadt / Gesamtkreis	Allgemeine Zuweisungen von Bund und Land									
	- Schlüsselzuweisungen, Familienleistungsausgleich, Bedarfszuweisungen, sonstige allg. Zuweisungen -									
	2021						jährsd. Änderung		Gesamtänderung	
	Mio. Euro	2020/21 in %	2020/21 Mio. Euro	Euro/Ew.	%-Diff zu WFL o NW	in % der EZ	2016/21	2011/21	2016/21	2011/21
in % - Bezug Euro/Ew. -										
<i>Kreisfreie Städte im Ruhrgebiet</i>										
Bochum	384,6	3,5	12,9	1 057,8	52,1	23,9	4,3	6,3	29	95,0
Bottrop	104,3	- 9,9	- 11,5	889,1	27,8	24,8	1,7	4,3	11	59,1
Dortmund	772,2	- 2,6	- 21,0	1 317,8	89,4	27,2	5,0	5,2	34	75,0
Duisburg	720,1	- 12,6	- 104,2	1 455,3	109,2	34,9	4,2	3,6	28	46,8
Essen	689,8	- 17,5	- 146,8	1 189,5	71,0	24,1	2,3	6,8	15	106,7
Gelsenkirchen	417,5	- 25,0	- 139,3	1 610,6	131,5	38,1	2,2	7,5	14	121,6
Hagen	193,1	- 19,6	- 47,2	1 023,7	47,2	24,5	4,6	2,2	31	27,0
Hamm	186,0	- 9,5	- 19,4	1 039,1	49,4	25,8	0,7	2,4	4	30,0
Herne	220,6	- 3,0	- 6,9	1 408,7	102,5	36,0	3,7	6,3	24	95,6
Mülheim a. d. Ruhr	159,2	- 30,7	- 70,5	934,1	34,3	21,0	12,0	16,3	98	425,8
Oberhausen	242,0	- 20,9	- 63,8	1 157,9	66,4	28,7	0,1	1,7	1	20,7
<i>Gesamtkreise im Ruhrgebiet</i>										
Ennepe-Ruhr-Kreis	180,8	- 27,6	- 68,8	560,7	- 19,4	12,3	1,9	4,7	12	65,0
Recklinghausen	582,2	- 20,8	- 152,4	950,1	36,6	19,9	0,7	4,3	4	59,1
Unna	286,3	- 9,4	- 29,6	728,3	4,7	16,5	2,0	4,1	12	55,5
Wesel	294,6	- 9,8	- 31,9	639,8	- 8,0	15,1	3,0	4,5	19	61,6

Allgemeine Zuweisungen von Bund und Land 2021
in Euro je Einwohner:in

kreisfreie Städte

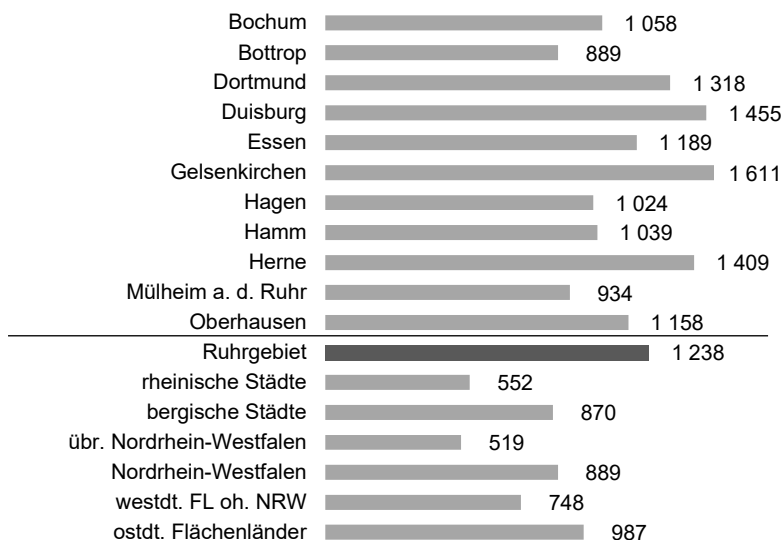

Gesamtkreise

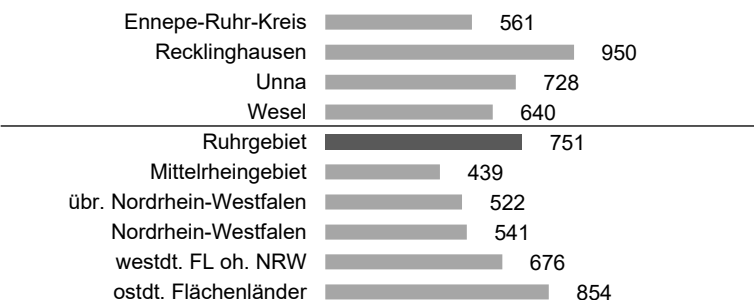

Quelle: Angaben von IT.NRW und DESTATIS sowie eigene Berechnungen.

Tabelle B9: Allgemeine Zuweisungen von Bund und Land 2011 bis 2021										
Das Ruhrgebiet im interregionalen Vergleich										
kreisangehörige Stadt / Kreis	Allgemeine Zuweisungen von Bund und Land									
	- Schlüsselzuweisungen, Familienleistungsausgleich, Bedarfszuweisungen, sonstige allg. Zuweisungen -									
	2021						jahresd. Änderung		Gesamtänderung	
	Mio. Euro	2020/21 in %	2020/21 Mio. Euro	Euro/Ew.	%-Diff zu WFL o NW	in % der EZ	2016/21	2011/21	2016/21	2011/21
in %										
- Bezug Euro/Ew. -										
<i>Kreisangehörige Städte und Gemeinden im Ruhrgebiet</i>										
Alpen	1,4	- 62,0	- 2,3	114,3	- 83,6	4,3	2,3	9,8	15	180,6
Bergkamen	45,9	- 9,3	- 4,7	943,9	35,7	30,9	1,5	4,0	10	54,2
Bönen	8,5	42,4	2,5	467,3	- 32,8	15,9	- 5,1	28,8	- 27	1 520,5
Breckerfeld	1,3	- 36,5	- 0,8	147,9	- 78,7	4,4	7,4	- 0,2	54	- 2,0
Castrop-Rauxel	73,5	- 15,6	- 13,6	1 008,3	44,9	32,7	0,2	3,4	1	44,3
Datteln	28,4	- 30,7	- 12,6	814,2	17,0	30,4	- 0,4	6,9	- 2	107,7
Dinslaken	39,3	- 8,2	- 3,5	584,0	- 16,0	18,3	2,8	2,6	18	32,9
Dorsten	47,7	- 16,3	- 9,3	640,1	- 8,0	19,3	- 2,3	2,6	- 13	32,9
Ennepetal	4,3	- 66,0	- 8,3	142,4	- 79,5	3,7	5,7	11,7	39	238,5
Fröndenberg/Ruhr	9,8	- 10,5	- 1,2	478,6	- 31,2	19,9	4,3	1,9	29	22,7
Gevelsberg	14,7	- 8,2	- 1,3	479,5	- 31,1	14,5	6,5	5,4	46	77,4
Gladbeck	88,1	- 15,1	- 15,7	1 171,5	68,4	31,4	3,2	6,9	21	109,0
Haltern am See	8,3	- 42,6	- 6,2	220,3	- 68,3	8,0	- 6,8	2,5	- 35	31,5
Haminkeln	6,6	- 15,6	- 1,2	244,1	- 64,9	10,3	3,9	4,7	26	66,1
Hattingen	30,7	- 25,6	- 10,6	568,2	- 18,3	19,1	0,8	2,6	5	32,2
Herdecke	3,2	- 31,5	- 1,5	142,5	- 79,5	5,3	3,2	7,6	21	123,7
Herten	59,8	- 17,9	- 13,0	964,1	38,6	29,3	- 1,0	6,2	- 6	92,8
Holzwickede	1,5	- 75,3	- 4,5	86,9	- 87,5	3,3	- 5,8	- 3,0	- 30	- 28,1
Hünxe	0,9	- 72,2	- 2,4	66,7	- 90,4	2,4	3,3	- 5,3	22	- 45,0
Kamen	30,5	- 0,8	- 0,3	711,6	2,3	22,3	2,9	3,8	19	50,1
Kamp-Lintfort	27,9	6,4	1,7	741,0	6,5	22,8	0,7	4,0	5	54,0
Lünen	76,1	- 15,4	- 13,8	887,9	27,6	28,0	1,6	4,8	10	66,7
Marl	52,4	- 50,1	- 52,6	624,5	- 10,2	17,1	- 1,6	1,6	- 9	18,9
Moers	69,2	- 17,1	- 14,2	667,4	- 4,1	24,0	1,4	5,0	8	70,8
Neukirchen-Vluyn	10,8	- 1,2	- 0,1	392,4	- 43,6	15,6	2,8	4,6	18	64,1
Oer-Erkenschwick	27,6	- 15,4	- 5,0	876,4	26,0	30,0	1,3	3,8	8	50,7
Recklinghausen	115,7	- 17,7	- 24,8	1 045,2	50,2	31,1	1,5	5,1	10	72,7
Rheinberg	3,3	- 80,8	- 13,8	105,7	- 84,8	3,8	6,0	- 0,1	42	- 0,7
Schermbeck	3,7	- 2,1	- 0,1	270,7	- 61,1	10,6	2,1	1,7	13	20,7
Schwelm	13,8	- 54,1	- 16,3	485,0	- 30,3	16,4	2,5	2,0	16	24,5
Schwerte	15,6	- 37,2	- 9,3	339,1	- 51,2	12,4	- 3,0	1,9	- 17	23,6
Selm	14,2	- 25,3	- 4,8	551,9	- 20,7	16,8	- 3,8	0,0	- 20	0,5
Sonsbeck	0,9	- 64,4	- 1,6	100,0	- 85,6	4,4	- 6,4	- 2,8	- 33	- 26,7
Sprockhövel	2,3	- 69,3	- 5,1	92,2	- 86,7	3,5	- 4,6	2,0	- 24	23,7
Unna	29,8	0,5	0,2	505,9	- 27,3	16,6	2,1	4,5	13	61,7
Voerde (Niederrhein)	22,1	2,6	0,6	616,2	- 11,4	23,1	3,1	4,1	20	56,3
Waltrop	19,2	- 16,3	- 3,7	651,5	- 6,3	22,4	- 0,6	0,7	- 3	7,8
Werne	4,7	1,9	0,1	159,0	- 77,1	5,1	21,1	1,9	215	23,5
Wesel	33,8	2,0	0,7	557,8	- 19,8	18,0	3,0	6,7	19	104,7
Wetter (Ruhr)	2,7	- 72,2	- 7,0	99,0	- 85,8	3,7	5,5	8,1	38	136,6
Witten	60,4	- 28,8	- 24,4	631,9	- 9,2	20,2	- 1,6	5,9	- 9	88,6
Xanten	7,6	- 3,3	- 0,3	353,2	- 49,2	14,4	4,0	2,2	27	26,9
<i>Kreise im Ruhrgebiet</i>										
Ennepe-Ruhr-Kreis	47,4	16,1	6,6	146,9	- 78,9	10,0	6,7	4,9	47,4	68,6
Kreis Recklinghausen	61,6	7,0	4,0	100,5	- 85,5	6,8	6,3	4,5	44,3	61,4
Kreis Unna	49,7	14,0	6,1	126,5	- 81,8	9,1	7,2	5,0	52,0	71,6
Kreis Wesel	67,1	7,4	4,6	145,8	- 79,0	10,4	5,8	5,6	40,5	81,6

Quelle: Angaben von IT.NRW und DESTATIS sowie eigene Berechnungen.

Tabelle B10: Schlüsselzuweisungen 2011 bis 2021										
Das Ruhrgebiet im interregionalen Vergleich										
Region / Land	Schlüsselzuweisungen									
	2021						jahresd. Änderung		Gesamtänderung	
	Mio. Euro	2020/21 in %	2020/21 Mio. Euro	Euro/Ew.	%-Diff zu WFL o NRW	in % der EZ	2016/21	2011/21	2016/21	2011/21
in % - Bezug Euro/Ew. -										
Regionen										
Ruhrgebiet	4 973,3	5,2	247,5	976,4	82,7	21,8	4,7	5,8	31,4	86,1
Mittelrheingebiet	2 365,8	3,4	77,3	401,8	- 24,8	9,3	4,5	4,7	30,2	65,6
übriges Nordrhein-Westfalen	2 962,3	9,2	250,0	427,8	- 20,0	9,7	4,0	3,8	26,5	50,2
Nordrhein-Westf. oh. Ruhr	5 328,1	6,5	327,3	415,9	- 22,2	9,5	4,2	4,2	28,1	56,5
Nordrhein-Westfalen*	10 301,4	5,9	574,8	575,3	7,6	13,1	4,4	4,9	29,4	69,1
Nordrhein-Westfalen	11 421,5	5,9	637,3	637,9	19,3	13,1	4,4	4,9	29,4	69,1
westdt. FL oh. NRW	24 890,1	0,8	188,1	534,6	-	12,0	3,9	5,1	25,5	73,0
westdt. Flächenländer	36 311,6	2,3	825,4	563,3	5,4	12,3	4,0	5,1	26,7	73,5
ostdt. Flächenländer	8 177,8	1,3	103,0	655,6	22,6	16,7	3,5	3,0	23,1	39,2
Flächenländer insgesamt	44 489,4	2,1	928,3	578,2	8,2	12,9	3,9	4,7	25,9	65,5
Kreisfreie Städte										
Ruhrgebiet	3 777,8	5,4	192,3	1 143,2	113,9	25,9	5,0	6,0	34,1	90,5
rheinische Städte	1 077,5	- 3,6	- 40,1	403,1	- 24,6	8,9	2,9	4,7	18,6	66,4
bergische Städte	495,7	9,6	43,2	793,2	48,4	19,9	4,9	4,1	33,2	55,6
übr. Nordrhein-Westfalen	274,6	19,2	44,2	423,6	- 20,8	10,2	2,1	4,9	13,1	68,7
Nordrhein-Westfalen	5 625,6	4,4	239,6	775,9	45,1	17,6	4,4	5,5	29,3	79,3
westdt. FL oh. NRW	5 840,5	1,2	69,1	574,1	7,4	12,6	4,6	5,3	31,3	76,5
westdt. Flächenländer	11 466,1	2,8	308,7	658,0	23,1	14,6	4,5	5,5	30,1	79,8
ostdt. Flächenländer	2 518,3	1,9	48,0	782,8	46,4	21,4	3,6	3,9	23,7	52,5
Flächenländer insgesamt	13 984,4	2,6	356,6	677,5	26,7	15,5	4,3	5,1	29,0	73,6
Gesamtkreise										
Ruhrgebiet	1 195,6	4,8	55,2	668,3	25,0	14,8	3,6	5,1	23,5	72,0
Mittelrheingebiet	792,6	10,3	74,1	306,1	- 42,7	7,3	6,7	5,0	47,4	71,1
übr. Nordrhein-Westfalen	2 687,7	8,3	205,8	428,2	- 19,9	9,7	4,2	3,7	28,0	48,6
Nordrhein-Westfalen	4 675,8	7,7	335,2	438,9	- 17,9	10,0	4,4	4,2	29,5	57,3
westdt. FL oh. NRW	19 049,6	0,6	119,0	523,5	- 2,1	12,5	3,6	5,1	23,9	71,9
westdt. Flächenländer	23 725,4	2,0	454,2	505,0	- 5,5	11,9	3,8	5,0	25,2	71,0
ostdt. Flächenländer	5 659,5	1,0	55,0	617,3	15,5	15,5	3,6	2,8	23,7	35,2
Flächenländer insgesamt	29 384,9	1,8	509,2	523,4	- 2,1	12,4	3,8	4,5	24,7	62,1
Höhere Kommunalverbände										
Regionalverband Ruhr	-	-	-	-	-	-	-	-	-	-
Landschaftsverbände	1 120,1	5,9	62,5	62,6	-	13,4	4,4	4,9	29,4	69,2
Nordrhein-Westfalen	1 120,1	5,9	62,5	62,6	-	13,2	4,4	4,9	29,4	69,2
Hessen	-	-	-	-	-	-	-	-	-	-
Bayern	-	-	-	-	-	-	-	-	-	-

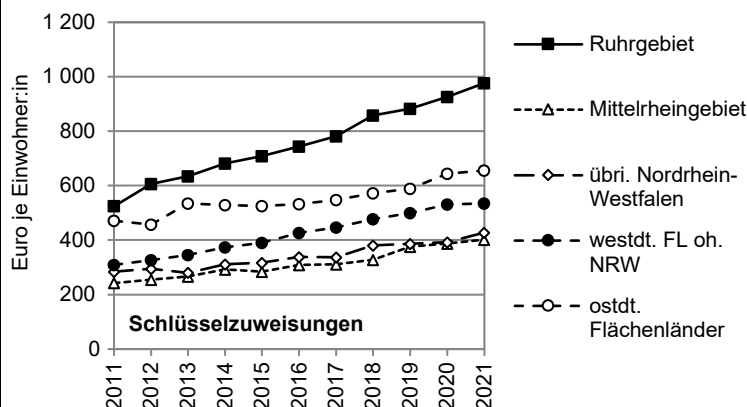

Schlüsselzuweisungen sollen die kommunalen Finanzen aufstocken und zugleich einen Ausgleich zwischen unterschiedlicher Steuerkraft und Bedarfs-lagen herstellen (Steuerkraft-Bedarfs-Ausgleich). Nach Auszahlung der Schlüsselzuweisungen gelten die die Kommunen als fiskalisch gleichwertig ausgestattet. Die Schlüsselzuweisungen werden in drei "Säulen" verteilt: Gemeinden (kreisfrei/kreisangehörig), Kreise und Landschaftsverbände. Höhe und Entwicklung der Schlüsselzuweisungen ergeben sich aus der Systematik des gesetzlich festgelegten Finanzausgleichsparameter. Dabei erfolgt der Ausgleich der Disparität nie vollständig; in NRW beträgt er 90 %.

Quelle: Angaben von IT.NRW und DESTATIS sowie eigene Berechnungen.

* NRW ohne Landschaftsverbände, RVR.

Tabelle B10: Schlüsselzuweisungen 2011 bis 2021
Das Ruhrgebiet im interregionalen Vergleich

Stadt / Gesamtkreis	Schlüsselzuweisungen									
	2021						jahresd. Änderung		Gesamtänderung	
	Mio. Euro	2020/21 in %	2020/21 Mio. Euro	Euro/Ew.	% - Diff zu WFL o NW	in % der EZ	2016/21	2011/21	2016/21	2011/21
							in %			
<i>Kreisfreie Städte im Ruhrgebiet</i>										
Bochum	352,1	14,1	43,4	968,3	81,1	21,9	4,4	6,5	29	99,9
Bottrop	94,5	3,9	3,6	805,9	50,8	22,5	4,0	4,5	27	63,0
Dortmund	714,3	4,4	30,1	1 219,1	128,0	25,2	5,1	5,4	35	77,7
Duisburg	677,7	6,5	41,1	1 369,7	156,2	32,8	6,0	4,7	42	65,7
Essen	636,5	4,9	29,8	1 097,5	105,3	22,3	5,2	7,0	35	109,7
Gelsenkirchen	396,2	3,3	12,5	1 528,3	185,9	36,1	3,7	7,7	25	125,7
Hagen	182,7	7,0	11,9	968,8	81,2	23,2	4,6	5,3	31	76,0
Hamm	173,0	1,1	1,8	966,5	80,8	24,0	3,0	4,2	19	57,8
Herne	204,0	5,3	10,3	1 302,9	143,7	33,3	5,5	6,4	38	98,0
Mülheim a. d. Ruhr	120,8	0,7	0,8	708,9	32,6	15,9	10,9	19,1	86	581,7
Oberhausen	225,9	3,2	6,9	1 080,8	102,2	26,8	4,4	5,5	29	79,5
<i>Gesamtkreise im Ruhrgebiet</i>										
Ennepe-Ruhr-Kreis	149,4	2,8	4,1	463,2	- 13,3	10,2	4,9	6,5	33	100,2
Recklinghausen	524,6	3,3	16,7	856,2	60,2	17,9	3,6	5,2	23	75,1
Unna	255,6	8,5	20,0	650,2	21,6	14,8	2,7	4,4	18	61,1
Wesel	265,9	5,8	14,5	577,5	8,0	13,6	3,7	4,6	25	64,2

Schlüsselzuweisungen 2021
in Euro je Einwohner:in

kreisfreie Städte

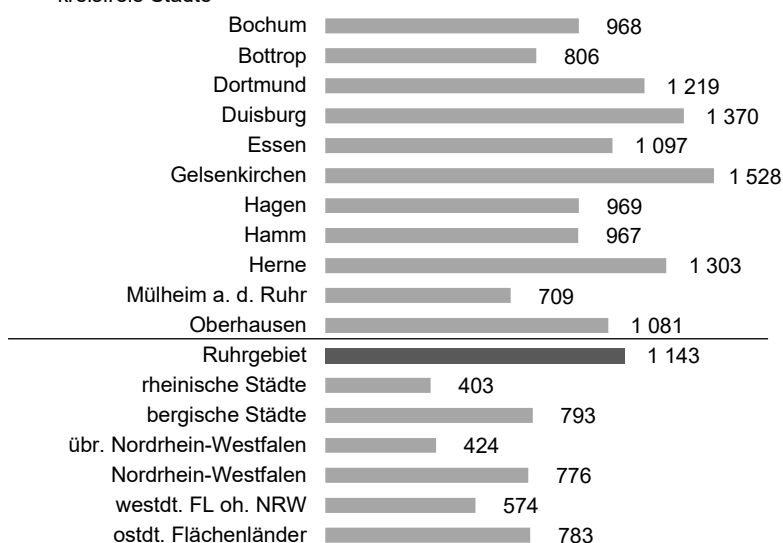

Gesamtkreise

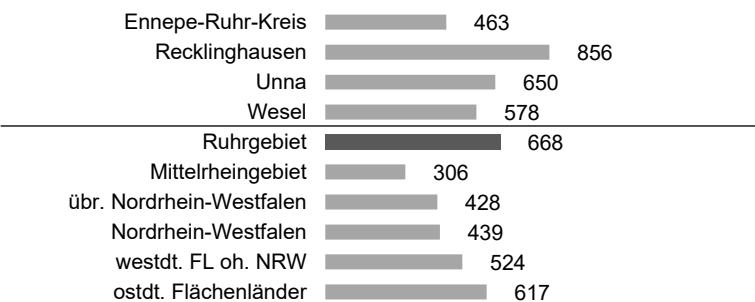

Quelle: Angaben von IT.NRW und DESTATIS sowie eigene Berechnungen.

Tabelle B10: Schlüsselzuweisungen 2011 bis 2021										
Das Ruhrgebiet im interregionalen Vergleich										
kreisangehörige Stadt / Kreis	Schlüsselzuweisungen									
	2021						jahresd. Änderung		Gesamtänderung	
	Mio. Euro	2020/21 in %	2020/21 Mio. Euro	Euro/Ew.	% - Diff zu WFL o NW	in % der EZ	2016/21	2011/21	2016/21	2011/21
							in %			
<i>Kreisangehörige Städte und Gemeinden im Ruhrgebiet</i>										
Alpen	-	-	-	-	-	-	-	-	-	-
Bergkamen	43,6	12,9	5,0	896,8	67,8	29,4	1,5	4,0	9	53,3
Bönen	7,1	257,9	5,1	391,2	- 26,8	13,3	- 4,3	n.i.	- 23	-
Breckerfeld	0,7	n.i.	0,7	82,9	- 84,5	2,5	10,7	- 2,4	84	- 23,5
Castrop-Rauxel	70,6	- 1,3	- 1,0	969,3	81,3	31,5	3,6	6,3	24	96,2
Datteln	27,0	- 9,6	- 2,9	773,6	44,7	28,9	2,4	8,8	15	153,0
Dinslaken	36,2	2,7	0,9	538,5	0,7	16,8	3,1	3,3	20	42,7
Dorsten	44,5	- 0,1	- 0,0	597,7	11,8	18,0	3,1	3,6	20	48,2
Ennepetal	-	-	-	-	-	-	-	-	-	-
Fröndenberg/Ruhr	8,7	- 0,7	- 0,1	424,2	- 20,7	17,6	4,5	1,7	31	20,6
Gevelsberg	13,1	9,0	1,1	426,2	- 20,3	12,9	7,4	5,8	53	85,1
Gladbeck	85,4	2,8	2,3	1 135,6	112,4	30,4	5,8	7,2	40	114,2
Haltern am See	6,2	1,0	0,1	164,8	- 69,2	6,0	- 1,2	2,5	- 7	30,7
Haminkeln	5,3	- 11,1	- 0,7	197,9	- 63,0	8,4	4,9	5,3	33	76,7
Hattingen	28,2	2,2	0,6	522,0	- 2,3	17,6	4,3	4,2	29	56,6
Herdecke	1,3	88,4	0,6	58,3	- 89,1	2,2	4,4	12,4	29	261,9
Herten	57,6	3,0	1,7	929,0	73,8	28,2	2,4	6,4	16	98,2
Holzwickede	-	-	-	-	-	-	-	-	-	-
Hünxe	-	-	- 2,2	-	-	-	-	-	-	-
Kamen	28,7	1,8	0,5	671,7	25,7	21,1	3,1	3,9	20	52,8
Kamp-Lintfort	26,4	8,6	2,1	699,9	30,9	21,6	0,6	4,0	4	54,2
Lünen	73,1	2,4	1,7	853,3	59,6	26,9	2,0	4,9	13	69,1
Marl	46,2	49,8	15,3	550,3	2,9	15,0	1,1	2,5	7	30,8
Moers	64,4	6,5	4,0	621,9	16,3	22,4	4,7	5,3	32	76,0
Neukirchen-Vluyn	9,5	13,1	1,1	344,0	- 35,7	13,7	3,0	5,0	19	71,2
Oer-Erkenschwick	26,5	- 0,8	- 0,2	842,3	57,6	28,8	4,2	4,4	28	60,4
Recklinghausen	111,1	- 3,1	- 3,6	1 003,7	87,7	29,8	4,0	5,3	27	75,6
Rheinberg	-	-	-	-	-	-	-	-	-	-
Schermbeck	2,9	4,6	0,1	212,2	- 60,3	8,3	1,9	1,2	12	14,4
Schwelm	12,0	1,1	0,1	421,8	- 21,1	14,3	9,1	5,8	68	86,8
Schwerte	12,7	- 8,4	- 1,2	275,3	- 48,5	10,1	1,9	2,9	12	36,3
Selm	13,1	- 10,3	- 1,5	508,9	- 4,8	15,5	- 0,5	1,8	- 3	21,7
Sonsbeck	0,1	- 67,6	- 0,2	9,6	- 98,2	0,4	- 31,4	- 19,4	- 90	- 90,7
Sprockhövel	-	-	-	-	-	-	-	-	-	-
Unna	26,2	21,4	4,6	445,6	- 16,6	14,6	1,9	4,4	12	60,1
Voerde (Niederrhein)	20,7	6,3	1,2	575,6	7,7	21,6	3,4	4,4	23	60,4
Waltrop	17,9	- 2,5	- 0,5	608,3	13,8	20,9	2,7	2,4	17	29,8
Werne	2,4	43,7	0,7	81,7	- 84,7	2,6	n.i.	- 0,9	-	- 9,8
Wesel	30,5	10,3	2,9	503,0	- 5,9	16,2	2,9	7,0	19	111,0
Wetter (Ruhr)	0,3	- 79,7	- 1,1	10,1	- 98,1	0,4	n.i.	n.i.	-	-
Witten	56,1	- 1,2	- 0,7	587,2	9,8	18,8	2,7	9,2	17	162,3
Xanten	6,6	0,7	0,0	307,8	- 42,4	12,6	4,6	2,1	31	26,0
<i>Kreise im Ruhrgebiet</i>										
Ennepe-Ruhr-Kreis	37,7	7,7	2,7	116,8	- 78,2	7,9	6,9	5,7	49,3	83,5
Kreis Recklinghausen	31,6	20,4	5,4	51,7	- 90,3	3,5	6,0	4,4	42,1	60,3
Kreis Unna	39,9	14,3	5,0	101,4	- 81,0	7,3	8,7	6,2	65,4	93,7
Kreis Wesel	63,3	8,9	5,2	137,5	- 74,3	9,8	5,4	5,5	36,8	81,1
Quelle: Angaben von IT.NRW und DESTATIS sowie eigene Berechnungen.										

C – Laufender Haushalt
(ohne Kreditkosten, Finanzerträge und Infrastrukturerhalt)

Tabelle C1: Auszahlungen für Leistungserstellung 2011 bis 2021
Das Ruhrgebiet im interregionalen Vergleich

Region / Land	Auszahlungen für Leistungserstellung									
	- Personalausgaben (oh. Pensionsrückstellungen), Sachmittelausgaben, Zuschüsse, Kostenerstattungen									
	2021						jährsd. Änderung		Gesamtänderung	
	Mio. Euro	2020/21 in %	2020/21 Mio. Euro	Euro/Ew.	%-Diff zu WFL o NW	in % der AZ	2016/21	2011/21	2016/21	2011/21
in % - Bezug Euro/Ew. -										
Regionen										
Ruhrgebiet	11 900,9	2,9	337,9	2 336,6	14,1	53,2	3,5	3,8	22,8	51,2
Mittelrheingebiet	13 916,7	7,7	999,7	2 363,7	15,4	53,8	4,1	4,2	27,3	57,5
übriges Nordrhein-Westfalen	14 985,3	6,9	964,0	2 164,1	5,6	50,2	4,5	4,4	30,0	60,6
Nordrhein-Westf. oh. Ruhr	28 902,1	7,3	1 963,7	2 255,8	10,1	51,9	4,3	4,3	28,7	59,2
Nordrhein-Westfalen*	40 731,5	6,0	2 301,7	2 274,8	11,1	52,2	4,0	4,2	26,9	56,7
Nordrhein-Westfalen	42 940,9	6,4	2 569,6	2 398,2	17,1	49,9	4,0	4,2	26,8	57,1
westdt. FL oh. NRW	95 372,8	6,3	5 685,0	2 048,3	-	46,4	4,3	4,3	28,9	58,5
westdt. Flächenländer	138 142,3	6,2	8 024,9	2 142,9	4,6	47,4	4,2	4,3	28,1	59,6
ostdt. Flächenländer	25 295,3	4,2	1 012,4	2 027,9	- 1,0	53,1	4,3	4,1	28,5	55,6
Flächenländer insgesamt	163 437,5	5,9	9 037,3	2 124,2	3,7	48,2	4,2	4,3	28,2	59,0
Kreisfreie Städte										
Ruhrgebiet	7 982,1	4,3	325,6	2 415,6	17,9	55,5	3,6	4,0	23,3	53,4
rheinische Städte	6 938,2	6,6	427,0	2 595,4	26,7	56,4	3,6	4,2	23,6	57,6
bergische Städte	1 403,3	9,9	126,1	2 245,5	9,6	56,2	4,2	3,2	28,1	41,4
übr. Nordrhein-Westfalen	1 498,2	3,6	52,2	2 311,2	12,8	56,9	3,9	4,1	25,8	55,9
Nordrhein-Westfalen	17 821,8	5,5	930,9	2 457,9	20,0	56,0	3,7	4,0	24,0	54,2
westdt. FL oh. NRW	25 632,7	4,9	1 186,7	2 519,5	23,0	55,4	4,4	4,1	29,3	55,8
westdt. Flächenländer	43 382,5	5,0	2 083,1	2 489,7	21,5	55,6	4,1	4,2	27,0	57,3
ostdt. Flächenländer	6 825,9	1,9	128,3	2 121,8	3,6	59,0	4,2	4,5	27,9	61,9
Flächenländer insgesamt	50 208,4	4,6	2 211,4	2 432,4	18,7	56,0	4,1	4,3	27,1	58,1
Gesamtkreise										
Ruhrgebiet	3 847,3	0,3	12,4	2 150,7	5,0	48,8	3,3	3,5	21,6	46,7
Mittelrheingebiet	5 575,2	8,7	446,6	2 153,1	5,1	50,3	4,7	4,4	31,8	61,4
übr. Nordrhein-Westfalen	13 487,2	7,3	911,8	2 148,9	4,9	49,6	4,5	4,4	30,4	61,0
Nordrhein-Westfalen	22 909,7	6,4	1 370,8	2 150,2	5,0	49,6	4,4	4,3	29,2	58,5
westdt. FL oh. NRW	68 551,2	7,2	4 625,9	1 884,0	- 8,0	45,3	4,4	4,3	29,4	59,6
westdt. Flächenländer	91 364,6	6,8	5 804,2	1 944,8	- 5,1	46,3	4,4	4,4	29,4	61,0
ostdt. Flächenländer	18 423,3	5,0	884,1	2 009,5	- 1,9	52,2	4,5	4,1	29,9	54,9
Flächenländer insgesamt	109 787,9	6,5	6 688,3	1 955,4	- 4,5	47,2	4,4	4,4	29,4	59,9
Höhere Kommunalverbände										
Regionalverband Ruhr	71,4	- 0,2	- 0,1	14,0		80,5	3,1	4,5	20,4	63,0
Landschaftsverbände	2 138,0	14,3	268,0	119,4		26,9	3,7	4,7	24,5	65,1
Nordrhein-Westfalen	2 206,3	13,7	265,1	123,2		27,5	3,7	4,7	24,5	65,1
Hessen	139,4	- 40,2	- 93,6	22,2		7,3	2,5	2,6	16,3	32,7
Bayern	806,5	- 5,0	- 42,4	61,3		13,8	- 0,6	3,1	- 3,4	39,5

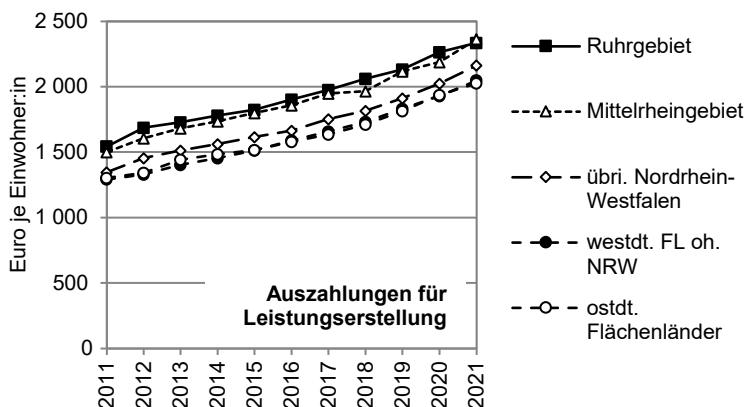

Quelle: Angaben von IT.NRW und DESTATIS sowie eigene Berechnungen.

* NRW ohne Landschaftsverbände, RVR.

Tabelle C1: Auszahlungen für Leistungserstellung 2011 bis 2021
Das Ruhrgebiet im interregionalen Vergleich

Stadt / Gesamtkreis	Auszahlungen für Leistungserstellung									
	- Personalausgaben (oh. Pensionsrückstellungen), Sachmittelausgaben, Zuschüsse, Kostenerstattungen									
	2021						jahresd. Änderung		Gesamtänderung	
	Mio. Euro	2020/21 in %	2020/21 Mio. Euro	Euro/Ew.	%-Diff zu WFL o NRW	in % der AZ	2016/21	2011/21	2016/21	2011/21
in % - Bezug Euro/Ew. -										
<i>Kreisfreie Städte im Ruhrgebiet</i>										
Bochum	846,1	- 3,9	- 34,2	2 327,1	13,6	53,5	1,0	2,9	6	36,7
Bottrop	259,3	3,8	9,6	2 211,1	7,9	59,6	3,0	3,7	19	48,9
Dortmund	1 542,1	4,3	64,2	2 631,7	28,5	56,0	4,4	3,9	30	52,1
Duisburg	909,2	8,4	70,2	1 837,4	- 10,3	46,2	5,0	4,4	34	60,7
Essen**	1 653,0	5,6	87,1	2 850,2	39,1	58,2	4,8	4,8	33	67,7
Gelsenkirchen	636,6	1,3	8,1	2 455,4	19,9	59,7	2,6	3,4	16	44,3
Hagen	453,2	4,0	17,3	2 403,4	17,3	59,7	3,2	2,2	21	26,4
Hamm**	419,4	10,3	39,1	2 343,2	14,4	59,4	4,2	4,3	28	58,7
Herne	329,1	6,4	19,9	2 101,4	2,6	54,0	3,7	4,5	25	61,7
Mülheim a. d. Ruhr**	409,1	- 1,1	- 4,4	2 400,0	17,2	54,7	0,0	6,0	0	89,8
Oberhausen	525,2	10,2	48,6	2 513,0	22,7	57,1	3,5	3,4	23	44,9
<i>Gesamtkreise im Ruhrgebiet</i>										
Ennepe-Ruhr-Kreis**	723,9	7,3	49,1	2 244,3	9,6	49,0	3,9	3,6	26	47,7
Recklinghausen**	1 339,7	- 2,3	- 32,1	2 186,4	6,7	48,4	2,8	3,2	18	41,8
Unna	856,5	5,5	45,0	2 178,8	6,4	50,0	4,2	4,6	28	63,6
Wesel	927,1	- 5,1	- 49,5	2 013,6	- 1,7	48,1	2,8	3,1	18	39,2

Auszahlungen für Leistungserstellung 2021
in Euro je Einwohner:in

kreisfreie Städte

Bochum	2 327
Bottrop	2 211
Dortmund	2 632
Duisburg	1 837
Essen**	2 850
Gelsenkirchen	2 455
Hagen	2 403
Hamm**	2 343
Herne	2 101
Mülheim a. d. Ruhr**	2 400
Oberhausen	2 513
Ruhrgebiet	2 416
rheinische Städte	2 595
bergische Städte	2 246
übr. Nordrhein-Westfalen	2 311
Nordrhein-Westfalen	2 458
westdt. FL oh. NRW	2 519
ostdt. Flächenländer	2 122

Gesamtkreise

Ennepe-Ruhr-Kreis**	2 244
Recklinghausen**	2 186
Unna	2 179
Wesel	2 014
Ruhrgebiet	2 151
Mittelrheingebiet	2 153
übr. Nordrhein-Westfalen	2 149
Nordrhein-Westfalen	2 150
westdt. FL oh. NRW	1 884
ostdt. Flächenländer	2 009

Quelle: Angaben von IT.NRW und DESTATIS sowie eigene Berechnungen.

** Optionskommune

Tabelle C1: Auszahlungen für Leistungserstellung 2011 bis 2021										
Das Ruhrgebiet im interregionalen Vergleich										
kreisangehörige Stadt / Kreis	Auszahlungen für Leistungserstellung									
	- Personalausgaben (oh. Pensionsrückstellungen), Sachmittelausgaben, Zuschüsse, Kostenerstattungen									
	2021						jährsd. Änderung		Gesamtänderung	
	Mio. Euro	2020/21 in %	2020/21 Mio. Euro	Euro/Ew.	%-Diff zu WFL o NW	in % der AZ	2016/21	2011/21	2016/21	2011/21
in % - Bezug Euro/Ew. -										
<i>Kreisangehörige Städte und Gemeinden im Ruhrgebiet</i>										
Alpen	14,0	- 2,1	- 0,3	1 119,9	- 45,3	44,8	0,0	3,1	0	40,5
Bergkamen	82,8	6,3	4,9	1 703,1	- 16,9	59,5	3,2	2,8	21	34,8
Bönen	16,7	3,3	0,5	916,8	- 55,2	34,8	3,6	1,2	24	13,7
Breckerfeld	11,2	8,9	0,9	1 254,9	- 38,7	35,9	2,0	2,9	12	36,9
Castrop-Rauxel	116,3	- 1,6	- 1,9	1 596,3	- 22,1	55,8	2,1	2,9	14	37,2
Datteln	53,1	- 10,1	- 5,9	1 521,0	- 25,7	56,0	0,4	1,1	2	12,7
Dinslaken	123,9	- 1,2	- 1,5	1 841,9	- 10,1	54,5	3,4	3,6	22	47,0
Dorsten	128,0	2,3	2,9	1 718,5	- 16,1	57,9	4,6	3,3	31	42,5
Ennepetal	54,5	22,9	10,2	1 803,7	- 11,9	47,2	2,6	4,6	17	63,4
Fröndenberg/Ruhr	21,1	27,0	4,5	1 028,2	- 49,8	38,4	6,4	5,4	45	78,5
Gevelsberg	60,7	8,1	4,5	1 979,8	- 3,3	56,6	4,3	3,4	29	43,9
Gladbeck	148,2	5,9	8,2	1 970,1	- 3,8	53,9	3,8	3,6	25	48,1
Haltern am See	58,6	- 2,3	- 1,4	1 547,4	- 24,5	61,4	1,4	1,5	9	17,3
Hamminkeln	28,3	0,9	0,3	1 049,0	- 48,8	39,7	9,8	8,2	75	137,8
Hattingen	81,8	- 1,1	- 0,9	1 511,6	- 26,2	50,8	2,4	2,2	15	27,6
Herdecke	31,9	7,5	2,2	1 407,6	- 31,3	57,3	3,6	4,7	24	66,6
Herten	113,1	2,4	2,6	1 823,7	- 11,0	57,2	2,4	2,5	15	30,5
Holzwickede	19,4	- 5,6	- 1,1	1 143,7	- 44,2	37,2	3,5	3,6	23	47,4
Hünxe	15,2	- 4,4	- 0,7	1 116,2	- 45,5	36,9	5,5	7,5	38	121,7
Kamen	75,0	6,7	4,7	1 753,3	- 14,4	60,0	3,8	4,1	25	55,2
Kamp-Lintfort	70,9	- 3,6	- 2,7	1 881,3	- 8,2	55,0	1,1	1,9	7	23,5
Lünen	149,9	- 0,2	- 0,3	1 749,2	- 14,6	55,2	3,4	4,1	22	54,9
Marl	133,9	- 7,9	- 11,5	1 596,1	- 22,1	46,7	4,2	4,4	28	60,7
Moers	144,0	- 4,8	- 7,3	1 389,2	- 32,2	55,0	2,7	1,9	17	23,6
Neukirchen-Vluyn	31,0	0,4	0,1	1 126,3	- 45,0	44,3	1,4	1,1	9	13,4
Oer-Erkenschwick	56,1	- 6,1	- 3,7	1 785,2	- 12,8	68,3	4,7	4,2	31	58,0
Recklinghausen	205,2	- 0,4	- 0,9	1 854,5	- 9,5	56,0	0,7	2,6	4	32,7
Rheinberg	47,5	- 5,3	- 2,6	1 537,0	- 25,0	52,6	2,3	1,7	15	19,9
Schermbeck	15,6	8,6	1,2	1 160,4	- 43,4	47,9	3,2	8,5	21	145,0
Schwelm	43,2	4,1	1,7	1 514,1	- 26,1	45,8	4,7	3,5	32	45,8
Schwerte	73,9	2,9	2,1	1 604,5	- 21,7	52,4	4,4	4,4	30	60,8
Selm	48,8	15,9	6,7	1 896,5	- 7,4	56,1	6,9	8,6	49	149,0
Sonsbeck	6,9	- 6,6	- 0,5	793,5	- 61,3	36,9	- 1,0	0,5	- 6	5,5
Sprockhövel	36,0	4,6	1,6	1 454,2	- 29,0	56,7	3,4	3,6	22	47,7
Unna	93,6	4,2	3,8	1 589,7	- 22,4	57,3	4,2	3,4	28	44,9
Voerde (Niederrhein)	49,0	- 3,3	- 1,7	1 365,4	- 33,3	53,2	5,8	5,8	40	85,8
Waltrop	47,4	22,5	8,7	1 608,0	- 21,5	58,8	5,7	2,6	40	32,9
Werne	51,0	7,1	3,4	1 722,4	- 15,9	58,6	4,3	3,9	29	51,9
Wesel	101,2	3,3	3,2	1 669,2	- 18,5	50,7	4,6	2,5	31	31,1
Wetter (Ruhr)	38,3	2,6	1,0	1 406,2	- 31,4	53,5	4,4	3,9	29	52,8
Witten	174,2	10,7	16,8	1 823,2	- 11,0	54,4	4,9	3,5	33	46,7
Xanten	26,1	- 3,4	- 0,9	1 211,9	- 40,8	50,8	1,6	1,8	10	22,1
<i>Kreise im Ruhrgebiet</i>										
Ennepe-Ruhr-Kreis**	192,3	6,1	11,1	596,0	- 70,9	42,0	4,0	3,9	26,3	53,0
Kreis Recklinghausen**	279,9	- 9,5	- 29,2	456,8	- 77,7	32,5	3,1	4,2	20,4	57,9
Kreis Unna	224,2	7,6	15,8	570,4	- 72,2	41,2	4,5	6,4	30,5	97,1
Kreis Wesel	253,4	- 12,5	- 36,1	550,4	- 73,1	41,5	1,9	3,5	11,9	45,4

Quelle: Angaben von IT.NRW und DESTATIS sowie eigene Berechnungen.

Tabelle C2: Auszahlungen für Personal 2011 bis 2021**Das Ruhrgebiet im interregionalen Vergleich**

Region / Land	Auszahlungen für Personal									
	2021						jahresd. Änderung		Gesamtänderung	
	Mio. Euro	2020/21 in %	2020/21 Mio. Euro	Euro/Ew.	% - Diff zu WFL o NW	in % der AZ	2016/21	2011/21	2016/21	2011/21
							in % - Bezug Euro/Ew. -			
Regionen										
Ruhrgebiet	4 849,0	2,6	121,6	952,0	2,5	21,7	3,8	3,8	24,9	50,0
Mittelrheingebiet	5 734,8	5,4	291,9	974,0	4,9	22,2	3,8	3,6	25,2	47,4
übriges Nordrhein-Westfalen	5 825,7	4,4	247,3	841,3	- 9,4	19,5	4,0	4,2	26,6	56,6
Nordrhein-Westf. oh. Ruhr	11 560,5	4,9	539,2	902,3	- 2,9	20,8	3,9	3,9	25,9	52,0
Nordrhein-Westfalen*	16 379,4	4,2	658,2	914,8	- 1,5	21,0	3,9	3,8	25,6	51,3
Nordrhein-Westfalen	17 001,3	4,4	712,3	949,5	2,2	19,8	3,9	3,8	25,8	51,5
westdt. FL oh. NRW	43 246,5	3,6	1 496,4	928,8	-	21,0	3,8	3,8	25,4	51,4
westdt. Flächenländer	60 247,5	3,7	2 128,7	934,6	0,6	20,7	3,9	4,0	25,5	53,2
ostdt. Flächenländer	10 990,3	2,7	283,9	881,1	- 5,1	23,1	3,3	3,3	21,2	43,7
Flächenländer insgesamt	71 237,8	3,5	2 412,7	925,9	- 0,3	21,0	3,8	3,9	24,8	51,7
Kreisfreie Städte										
Ruhrgebiet	3 214,3	3,9	122,1	972,7	4,7	22,3	3,8	3,8	25,3	51,5
rheinische Städte	2 800,6	4,5	119,9	1 047,6	12,8	22,8	3,4	3,3	22,4	42,2
bergische Städte	591,1	8,0	43,7	945,8	1,8	23,7	4,1	3,3	27,1	43,4
übr. Nordrhein-Westfalen	605,1	5,4	31,1	933,4	0,5	23,0	4,4	4,6	29,6	64,5
Nordrhein-Westfalen	7 211,0	4,6	316,8	994,5	7,1	22,7	3,7	3,6	24,7	48,1
westdt. FL oh. NRW	11 788,3	3,0	338,2	1 158,7	24,7	25,5	3,4	3,3	22,3	42,2
westdt. Flächenländer	18 999,3	3,6	654,9	1 090,4	17,4	24,3	3,5	3,6	23,2	46,9
ostdt. Flächenländer	2 584,1	2,6	64,8	803,2	- 13,5	22,3	3,1	3,7	20,0	48,8
Flächenländer insgesamt	21 583,4	3,4	719,7	1 045,6	12,6	24,1	3,5	3,6	22,8	47,5
Gesamtkreise										
Ruhrgebiet	1 604,6	- 0,2	- 3,1	897,0	- 3,4	20,3	3,6	3,5	23,9	46,5
Mittelrheingebiet	2 343,1	5,8	128,3	904,9	- 2,6	21,2	4,2	4,0	28,3	54,7
übr. Nordrhein-Westfalen	5 220,7	4,3	216,3	831,8	- 10,4	19,2	4,0	4,1	26,2	55,6
Nordrhein-Westfalen	9 168,4	3,9	341,4	860,5	- 7,4	19,9	4,0	4,0	26,3	53,7
westdt. FL oh. NRW	30 955,6	3,8	1 147,2	850,7	- 8,4	20,5	4,0	4,1	26,6	54,9
westdt. Flächenländer	40 123,7	3,6	1 408,7	854,1	- 8,0	20,3	4,0	4,2	26,7	56,5
ostdt. Flächenländer	8 373,8	2,7	217,3	913,3	- 1,7	23,7	3,5	3,3	22,8	43,5
Flächenländer insgesamt	48 497,5	3,5	1 625,9	863,8	- 7,0	20,8	3,9	4,0	26,0	53,9
Höhere Kommunalverbände										
Regionalverband Ruhr	30,1	9,5	2,6	5,9		33,9	3,9	5,9	25,8	87,9
Landschaftsverbände	591,8	9,5	51,5	33,1		7,5	4,6	4,0	31,3	54,2
Nordrhein-Westfalen	621,9	9,5	54,1	34,7		7,7	4,6	4,1	30,9	55,5
Hessen	106,0	0,7	0,7	16,9		5,6	3,6	3,2	23,6	41,8
Bayern	321,6	4,3	13,2	24,4		5,5	5,0	4,3	34,0	58,5

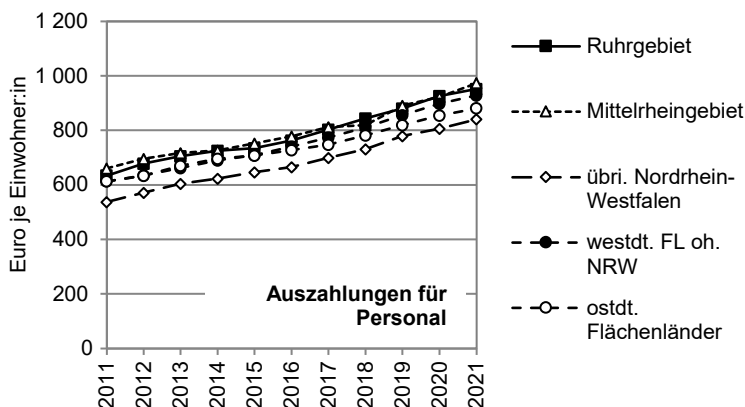

Quelle: Angaben von IT.NRW und DESTATIS sowie eigene Berechnungen.

* NRW ohne Landschaftsverbände, RVR.

Tabelle C2: Auszahlungen für Personal 2011 bis 2021
Das Ruhrgebiet im interregionalen Vergleich

Stadt / Gesamtkreis	Auszahlungen für Personal									
	2021						jahresd. Änderung		Gesamtänderung	
	Mio. Euro	2020/21 in %	2020/21 Mio. Euro	Euro/Ew.	% - Diff zu WFL o NW	in % der AZ	2016/21	2011/21	2016/21	2011/21
							in %			
<i>Kreisfreie Städte im Ruhrgebiet</i>										
Bochum	353,1	3,5	12,0	971,2	4,6	22,3	3,2	3,1	21	39,8
Bottrop	120,9	2,7	3,2	1 030,8	11,0	27,8	3,9	3,6	25	47,4
Dortmund	554,2	5,0	26,4	945,8	1,8	20,1	4,2	3,9	28	52,0
Duisburg	445,2	4,4	18,8	899,7	- 3,1	22,6	3,2	3,2	21	41,9
Essen**	606,7	4,5	26,1	1 046,1	12,6	21,4	4,3	4,4	29	61,2
Gelsenkirchen	222,8	3,7	8,0	859,5	- 7,5	20,9	3,0	2,7	19	34,6
Hagen	193,8	2,8	5,3	1 027,6	10,6	25,5	4,9	4,0	34	53,4
Hamm**	156,6	6,2	9,2	875,0	- 5,8	22,2	4,2	3,4	28	44,2
Herne	175,1	2,6	4,5	1 118,4	20,4	28,8	4,6	4,7	31	65,0
Mülheim a. d. Ruhr**	193,0	0,7	1,3	1 132,2	21,9	25,8	2,4	8,0	15	133,0
Oberhausen	192,9	3,9	7,3	923,0	- 0,6	21,0	4,7	2,8	32	36,1
<i>Gesamtkreise im Ruhrgebiet</i>										
Ennepe-Ruhr-Kreis**	330,2	5,3	16,7	1 023,7	10,2	22,3	4,2	4,0	28	53,4
Recklinghausen**	591,0	0,5	2,8	964,4	3,8	21,3	3,5	3,3	23	42,7
Unna	326,3	2,1	6,8	829,9	- 10,6	19,0	4,0	3,9	27	51,8
Wesel	357,2	- 7,6	- 29,4	775,8	- 16,5	18,5	2,9	3,2	19	41,9

Auszahlungen für Personal 2021
in Euro je Einwohner:in

kreisfreie Städte

Bochum	971
Bottrop	1 031
Dortmund	946
Duisburg	900
Essen**	1 046
Gelsenkirchen	859
Hagen	1 028
Hamm**	875
Herne	1 118
Mülheim a. d. Ruhr**	1 132
Oberhausen	923
Ruhrgebiet	973
rheinische Städte	1 048
bergische Städte	946
übr. Nordrhein-Westfalen	933
Nordrhein-Westfalen	995
westdt. FL oh. NRW	1 159
ostdt. Flächenländer	803

Gesamtkreise

Ennepe-Ruhr-Kreis**	1 024
Recklinghausen**	964
Unna	830
Wesel	776
Ruhrgebiet	897
Mittelrheingebiet	905
übr. Nordrhein-Westfalen	832
Nordrhein-Westfalen	861
westdt. FL oh. NRW	851
ostdt. Flächenländer	913

Quelle: Angaben von IT.NRW und DESTATIS sowie eigene Berechnungen.

** Optionskommune

Tabelle C2: Auszahlungen für Personal 2011 bis 2021										
Das Ruhrgebiet im interregionalen Vergleich										
kreisangehörige Stadt / Kreis	Auszahlungen für Personal									
	2021						jahresd. Änderung		Gesamtänderung	
	Mio. Euro	2020/21 in %	2020/21 Mio. Euro	Euro/Ew.	% - Diff zu WFL o NW	in % der AZ	2016/21	2011/21	2016/21	2011/21
							in %			
<i>Kreisangehörige Städte und Gemeinden im Ruhrgebiet</i>										
Alpen	6,2	3,5	0,2	492,7	- 47,0	19,7	4,4	4,8	30	67,2
Bergkamen	30,1	6,1	1,7	619,3	- 33,3	21,6	3,5	3,0	23	39,0
Bönen	7,4	4,5	0,3	408,2	- 56,0	15,5	3,1	1,6	20	18,9
Breckerfeld	2,8	3,4	0,1	317,2	- 65,9	9,1	2,9	2,2	18	26,4
Castrop-Rauxel	58,4	- 3,5	- 2,1	801,7	- 13,7	28,0	3,9	3,4	25	45,1
Datteln	22,2	- 16,6	- 4,4	636,6	- 31,5	23,4	0,3	- 0,1	2	- 0,9
Dinslaken	59,4	- 1,3	- 0,8	882,7	- 5,0	26,1	3,4	5,6	22	82,4
Dorsten	56,5	- 1,2	- 0,7	758,0	- 18,4	25,5	4,3	4,0	29	53,4
Ennepetal	31,1	34,6	8,0	1 028,4	10,7	26,9	8,4	7,1	62	113,1
Fröndenberg/Ruhr	7,4	6,6	0,5	362,4	- 61,0	13,5	3,1	2,7	20	33,7
Gevensberg	18,4	4,9	0,9	600,8	- 35,3	17,2	4,3	4,2	29	57,1
Gladbeck	64,6	1,2	0,7	858,4	- 7,6	23,5	3,5	3,2	23	41,4
Haltern am See	25,2	3,5	0,9	663,7	- 28,5	26,3	2,1	1,6	13	19,0
Haminkeln	14,4	5,5	0,7	535,1	- 42,4	20,2	12,7	8,8	105	151,9
Hattingen	47,9	- 3,8	- 1,9	885,4	- 4,7	29,7	2,5	2,8	16	35,2
Herdecke	12,5	2,0	0,2	549,0	- 40,9	22,3	2,2	3,1	14	39,7
Herten	43,2	- 2,9	- 1,3	697,5	- 24,9	21,9	3,2	3,4	21	44,2
Holzwickede	8,7	0,5	0,0	513,8	- 44,7	16,7	3,4	2,7	22	34,7
Hünxe	6,2	- 1,2	- 0,1	457,2	- 50,8	15,1	6,8	3,2	48	40,7
Kamen	31,7	2,8	0,9	739,8	- 20,4	25,3	3,2	3,3	21	43,3
Kamp-Lintfort	32,4	3,0	0,9	859,6	- 7,5	25,1	4,9	3,8	33	50,3
Lünen	55,1	- 6,4	- 3,8	642,7	- 30,8	20,3	3,3	3,6	22	48,1
Marl	64,6	3,4	2,1	769,8	- 17,1	22,5	3,5	3,7	23	49,3
Moers	55,7	- 15,0	- 9,8	537,7	- 42,1	21,3	2,0	1,9	12	23,2
Neukirchen-Vluyn	16,9	2,3	0,4	611,7	- 34,1	24,1	1,7	2,2	11	27,6
Oer-Erkenschwick	21,8	4,7	1,0	692,7	- 25,4	26,5	5,2	3,5	35	46,4
Recklinghausen	97,9	0,7	0,7	884,7	- 4,8	26,7	5,3	4,0	36	53,3
Rheinberg	14,1	- 19,3	- 3,4	457,7	- 50,7	15,7	1,0	1,1	6	12,4
Schermbeck	7,0	14,9	0,9	522,6	- 43,7	21,6	5,5	8,8	38	153,1
Schwelm	20,6	7,0	1,3	722,0	- 22,3	21,8	4,3	3,0	28	38,3
Schwerte	31,6	1,2	0,4	684,9	- 26,3	22,4	3,5	3,6	23	47,9
Selm	12,5	1,5	0,2	486,0	- 47,7	14,4	3,2	3,5	21	45,8
Sonsbeck	3,4	- 3,3	- 0,1	393,6	- 57,6	18,3	0,2	1,6	1	19,4
Sprockhövel	14,8	2,5	0,4	597,2	- 35,7	23,3	3,8	3,4	25	45,1
Unna	34,2	4,8	1,6	581,3	- 37,4	20,9	3,0	2,4	19	29,8
Voerde (Niederrhein)	21,7	3,2	0,7	603,4	- 35,0	23,5	8,9	4,5	67	61,6
Waltrop	16,4	5,9	0,9	556,6	- 40,1	20,4	3,2	4,8	21	66,9
Werne	13,7	4,9	0,6	464,2	- 50,0	15,8	4,1	3,2	27	40,7
Wesel	38,4	2,1	0,8	633,1	- 31,8	19,2	4,2	2,9	28	37,6
Wetter (Ruhr)	15,5	0,9	0,1	567,8	- 38,9	21,6	3,9	3,7	26	48,4
Witten	88,1	4,9	4,1	922,5	- 0,7	27,5	3,5	2,7	23	34,2
Xanten	8,0	7,3	0,5	371,4	- 60,0	15,6	5,1	3,8	35	51,3
<i>Kreise im Ruhrgebiet</i>										
Ennepe-Ruhr-Kreis**	78,6	4,5	3,4	243,7	- 73,8	17,2	5,2	6,0	35,7	90,2
Kreis Recklinghausen**	120,3	4,3	4,9	196,3	- 78,9	14,0	2,7	3,1	17,2	40,2
Kreis Unna	93,8	5,0	4,4	238,6	- 74,3	17,2	6,0	6,0	42,1	89,7
Kreis Wesel	73,3	- 21,8	- 20,5	159,3	- 82,9	12,0	- 0,7	1,8	- 4,3	21,4
Quelle: Angaben von IT.NRW und DESTATIS sowie eigene Berechnungen.										

Tabelle C3: Laufender Sachaufwand 2011 bis 2021										
Das Ruhrgebiet im interregionalen Vergleich										
Region / Land	Auszahlungen für laufenden Sachaufwand - ohne Mieten und Unterhaltungsaufwendungen -									
	2021						jährsd. Änderung		Gesamtänderung	
	Mio. Euro	2020/21 in %	2020/21 Mio. Euro	Euro/Ew.	%-Diff zu WFL o NW	in % der AZ	2016/21	2011/21	2016/21	2011/21
in % - Bezug Euro/Ew. -										
Regionen										
Ruhrgebiet	3 354,3	- 1,1	- 37,3	658,6	49,1	15,0	0,6	3,3	3,8	42,5
Mittelrheingebiet	3 928,5	3,3	126,4	667,3	51,1	15,2	1,3	3,3	8,1	43,1
übriges Nordrhein-Westfalen	3 916,1	2,1	79,8	565,5	28,0	13,1	0,9	3,3	5,3	42,6
Nordrhein-Westf. oh. Ruhr	7 844,6	2,7	206,2	612,3	38,6	14,1	1,1	3,3	6,7	43,0
Nordrhein-Westfalen*	11 182,6	1,5	169,9	624,5	41,4	14,3	0,9	3,3	5,7	42,7
Nordrhein-Westfalen	11 769,8	1,9	214,6	657,3	48,8	13,7	0,8	3,5	4,6	45,9
westdt. FL oh. NRW	20 565,9	10,3	1 915,4	441,7	-	10,0	3,8	3,5	25,2	45,3
westdt. Flächenländer	32 164,4	6,7	2 033,3	498,9	13,0	11,0	2,5	3,5	16,3	46,5
ostdt. Flächenländer	4 507,8	7,2	302,5	361,4	- 18,2	9,5	3,2	3,3	20,5	42,3
Flächenländer insgesamt	36 672,2	6,8	2 335,9	476,6	7,9	10,8	2,6	3,5	16,9	46,2
Kreisfreie Städte										
Ruhrgebiet	2 287,5	0,2	5,6	692,3	56,7	15,9	0,8	3,8	4,8	50,2
rheinische Städte	1 926,0	3,8	71,2	720,5	63,1	15,7	0,7	3,8	4,2	50,0
bergische Städte	428,9	10,5	40,9	686,3	55,4	17,2	4,1	1,5	27,1	17,4
übr. Nordrhein-Westfalen	259,3	- 12,7	- 37,9	400,0	- 9,4	9,8	- 7,1	- 0,4	- 35,5	- 4,6
Nordrhein-Westfalen	4 901,7	1,7	79,8	676,0	53,0	15,4	0,5	3,3	2,7	42,3
westdt. FL oh. NRW	4 962,9	11,0	491,2	487,8	10,4	10,7	5,1	4,5	34,4	62,0
westdt. Flächenländer	9 792,6	5,8	533,7	562,0	27,2	12,5	2,5	3,9	15,9	52,3
ostdt. Flächenländer	990,7	7,1	66,0	307,9	- 30,3	8,6	3,2	4,1	20,9	54,9
Flächenländer insgesamt	10 783,3	5,9	599,7	522,4	18,3	12,0	2,5	4,0	16,3	53,2
Gesamtkreise										
Ruhrgebiet	1 050,5	- 3,8	- 42,0	587,3	33,0	13,3	0,2	2,2	1,3	27,1
Mittelrheingebiet	1 573,6	0,9	14,4	607,7	37,6	14,2	1,4	3,3	8,5	43,4
übr. Nordrhein-Westfalen	3 656,8	3,3	117,7	582,6	31,9	13,5	1,6	3,6	10,2	47,8
Nordrhein-Westfalen	6 280,9	1,5	90,1	589,5	33,5	13,6	1,3	3,3	8,2	42,7
westdt. FL oh. NRW	15 504,0	10,1	1 420,1	426,1	- 3,5	10,3	3,4	3,2	22,6	40,8
westdt. Flächenländer	21 688,9	7,2	1 453,6	461,7	4,5	11,0	2,8	3,3	17,8	42,6
ostdt. Flächenländer	3 512,9	7,2	236,1	383,2	- 13,3	9,9	3,3	3,1	21,7	40,4
Flächenländer insgesamt	25 201,8	7,2	1 689,7	448,9	1,6	10,8	2,9	3,3	18,4	42,4
Höhere Kommunalverbände										
Regionalverband Ruhr	16,3	- 5,4	- 0,9	3,2		18,4	8,1	10,9	59,2	210,7
Landschaftsverbände	570,9	8,7	45,6	31,9		7,2	- 2,4	8,9	- 13,7	156,1
Nordrhein-Westfalen	584,0	7,7	41,9	32,6		7,3	- 2,3	9,0	- 13,0	159,2
Hessen	18,6	1,9	0,3	3,0		1,0	3,4	2,7	22,5	34,2
Bayern	67,0	4,6	2,9	5,1		1,1	2,3	2,2	14,5	26,7

Quelle: Angaben von IT.NRW und DESTATIS sowie eigene Berechnungen. * NRW ohne Landschaftsverbände, RVR.

Tabelle C3: Laufender Sachaufwand 2011 bis 2021**Das Ruhrgebiet im interregionalen Vergleich**

Stadt / Gesamtkreis	Auszahlungen für laufenden Sachaufwand - ohne Mieten und Unterhaltungsaufwendungen -									
	2021						jahresd. Änderung		Gesamtänderung	
	Mio. Euro	2020/21 in %	2020/21 Mio. Euro	Euro/Ew.	%-Diff zu WFL o NW	in % der AZ	2016/21	2011/21	2016/21	2011/21
	in % - Bezug Euro/Ew. -									
<i>Kreisfreie Städte im Ruhrgebiet</i>										
Bochum	235,0	- 18,5	- 53,4	646,4	46,4	14,9	- 5,1	3,4	- 27	44,0
Bottrop	62,0	- 4,0	- 2,6	528,6	19,7	14,2	- 1,5	7,0	- 9	110,4
Dortmund	423,1	5,8	23,1	722,0	63,5	15,4	2,5	3,7	16	48,8
Duisburg	238,0	13,6	28,4	480,9	8,9	12,1	6,7	10,5	47	200,4
Essen**	537,4	7,6	37,9	926,6	109,8	18,9	3,8	3,7	25	49,8
Gelsenkirchen	258,0	- 5,7	- 15,6	995,2	125,3	24,2	1,3	4,1	8	55,7
Hagen	98,7	- 2,8	- 2,8	523,1	18,4	13,0	- 5,4	- 1,5	- 28	- 14,9
Hamm**	98,1	28,8	21,9	547,9	24,0	13,9	6,3	8,8	44	152,1
Herne	67,9	0,6	0,4	433,3	- 1,9	11,1	- 2,0	2,4	- 11	30,5
Mülheim a. d. Ruhr**	124,1	- 4,7	- 6,2	727,8	64,8	16,6	- 1,0	2,6	- 6	32,4
Oberhausen	145,4	- 15,0	- 25,7	696,0	57,6	15,8	- 4,0	0,2	- 22	2,2
<i>Gesamtkreise im Ruhrgebiet</i>										
Ennepe-Ruhr-Kreis**	187,0	10,3	17,5	579,6	31,2	12,6	0,9	4,5	6	62,0
Recklinghausen**	324,6	- 7,8	- 27,6	529,7	19,9	11,7	- 0,4	1,1	- 3	12,2
Unna	263,7	- 3,8	- 10,4	670,7	51,9	15,4	- 0,0	3,5	- 0	45,6
Wesel	275,3	- 7,2	- 21,5	597,9	35,4	14,3	0,7	1,2	5	14,3

**Laufender Sachaufwand 2021
in Euro je Einwohner:in**

kreisfreie Städte

Bochum	646
Bottrop	529
Dortmund	722
Duisburg	481
Essen**	927
Gelsenkirchen	995
Hagen	523
Hamm**	548
Herne	433
Mülheim a. d. Ruhr**	728
Oberhausen	696
Ruhrgebiet	692
rheinische Städte	720
bergische Städte	686
übr. Nordrhein-Westfalen	400
Nordrhein-Westfalen	676
westdt. FL oh. NRW	488
ostdt. Flächenländer	308

Gesamtkreise

Ennepe-Ruhr-Kreis**	580
Recklinghausen**	530
Unna	671
Wesel	598
Ruhrgebiet	587
Mittelrheingebiet	608
übr. Nordrhein-Westfalen	583
Nordrhein-Westfalen	589
westdt. FL oh. NRW	426
ostdt. Flächenländer	383

Quelle: Angaben von IT.NRW und DESTATIS sowie eigene Berechnungen.

** Optionskommune

Tabelle C3: Laufender Sachaufwand 2011 bis 2021										
Das Ruhrgebiet im interregionalen Vergleich										
kreisangehörige Stadt / Kreis	Auszahlungen für laufenden Sachaufwand - ohne Mieten und Unterhaltungsaufwendungen -									
	2021						jährsd. Änderung		Gesamtänderung	
	Mio. Euro	2020/21 in %	2020/21 Mio. Euro	Euro/Ew.	%-Diff zu WFL o NW	in % der AZ	2016/21	2011/21	2016/21	2011/21
in % - Bezug Euro/Ew. -										
<i>Kreisangehörige Städte und Gemeinden im Ruhrgebiet</i>										
Alpen	7,3	- 7,4	- 0,6	582,6	31,9	23,3	- 3,0	4,5	- 17	61,6
Bergkamen	14,9	- 13,5	- 2,3	306,7	- 30,6	10,7	- 13,6	- 6,9	- 58	- 54,3
Bönen	8,0	1,1	0,1	440,4	- 0,3	16,7	4,2	3,7	28	49,6
Breckerfeld	2,2	- 4,7	- 0,1	249,2	- 43,6	7,1	1,8	1,5	12	17,6
Castrop-Rauxel	16,6	- 15,0	- 2,9	228,6	- 48,3	8,0	- 6,7	- 0,4	- 34	- 4,2
Datteln	12,1	4,2	0,5	348,2	- 21,2	12,8	4,1	2,3	28	27,7
Dinslaken	24,2	- 8,0	- 2,1	359,2	- 18,7	10,6	2,9	- 2,7	19	- 25,7
Dorsten	26,4	- 3,1	- 0,8	353,9	- 19,9	11,9	- 2,2	- 0,7	- 12	- 7,8
Ennepetal	18,7	43,4	5,7	619,2	40,2	16,2	- 3,6	11,9	- 20	244,6
Fröndenberg/Ruhr	7,7	14,0	0,9	375,1	- 15,1	14,0	1,6	5,6	10	82,0
Gevelsberg	25,9	8,2	2,0	844,9	91,3	24,1	1,1	1,7	7	21,0
Gladbeck	41,8	0,1	0,0	555,8	25,8	15,2	2,8	1,1	18	13,4
Haltern am See	17,7	- 23,1	- 5,3	467,9	5,9	18,6	- 3,3	3,2	- 18	41,7
Haminkeln	10,9	- 5,6	- 0,6	402,7	- 8,8	15,2	6,9	13,1	49	286,9
Hattingen	17,7	0,3	0,0	327,1	- 25,9	11,0	- 2,0	4,0	- 11	53,7
Herdecke	8,2	- 4,6	- 0,4	360,7	- 18,3	14,7	- 1,2	5,6	- 7	81,7
Herten	27,6	4,2	1,1	445,6	0,9	14,0	- 3,7	- 3,6	- 20	- 32,8
Holzwickede	9,0	- 14,4	- 1,5	529,5	19,9	17,2	4,4	4,5	29	63,0
Hünxe	7,9	- 8,8	- 0,8	580,9	31,5	19,2	4,4	14,2	30	331,0
Kamen	16,1	- 2,3	- 0,4	377,2	- 14,6	12,9	0,3	4,3	2	59,5
Kamp-Lintfort	21,6	- 12,9	- 3,2	573,9	29,9	16,8	5,5	3,5	38	45,4
Lünen	46,9	- 13,5	- 7,3	546,9	23,8	17,2	- 2,5	2,5	- 14	30,9
Marl	32,3	- 29,4	- 13,4	384,6	- 12,9	11,3	3,8	3,3	25	43,4
Moers	29,0	- 34,3	- 15,1	279,7	- 36,7	11,1	- 8,9	- 5,3	- 43	- 45,1
Neukirchen-Vluyn	8,9	- 9,6	- 0,9	323,7	- 26,7	12,7	- 1,3	- 1,8	- 8	- 18,1
Oer-Erkenschwick	16,9	- 30,9	- 7,6	538,2	21,8	20,6	2,2	2,9	14	37,1
Recklinghausen	35,1	- 16,6	- 7,0	317,0	- 28,2	9,6	- 11,1	- 4,2	- 51	- 37,4
Rheinberg	14,8	- 1,4	- 0,2	478,2	8,3	16,4	4,0	1,3	27	15,7
Schermbeck	6,2	2,8	0,2	462,8	4,8	19,1	0,3	8,4	2	142,1
Schwelm	9,0	- 8,5	- 0,8	313,9	- 28,9	9,5	1,8	1,7	11	19,8
Schwerte	25,7	10,8	2,5	557,1	26,1	18,2	5,0	6,2	34	94,7
Selm	19,7	9,1	1,6	763,3	72,8	22,6	6,3	13,4	44	298,4
Sonsbeck	2,7	- 11,6	- 0,4	315,0	- 28,7	14,6	- 3,8	0,6	- 21	6,3
Sprockhövel	8,7	- 1,3	- 0,1	353,3	- 20,0	13,8	0,9	3,4	6	43,9
Unna	30,0	- 1,7	- 0,5	509,9	15,4	18,4	3,0	4,4	20	60,9
Voerde (Niederrhein)	12,1	- 23,7	- 3,7	335,7	- 24,0	13,1	8,9	10,2	67	190,8
Waltrop	15,9	62,4	6,1	539,8	22,2	19,8	5,8	3,2	40	42,1
Werne	13,4	- 35,9	- 7,5	451,7	2,3	15,4	3,9	3,4	26	44,5
Wesel	30,2	9,9	2,7	498,5	12,9	15,1	0,7	- 0,1	4	- 0,6
Wetter (Ruhr)	9,4	- 6,6	- 0,7	344,5	- 22,0	13,1	0,1	7,1	1	111,8
Witten	33,5	15,3	4,4	350,5	- 20,6	10,4	4,7	2,2	32	26,8
Xanten	6,7	- 18,3	- 1,5	310,4	- 29,7	13,0	- 3,5	- 2,2	- 19	- 21,8
<i>Kreise im Ruhrgebiet</i>										
Ennepe-Ruhr-Kreis**	53,7	16,3	7,5	166,5	- 62,3	11,7	2,0	6,7	12,8	103,8
Kreis Recklinghausen**	82,1	2,2	1,7	134,0	- 69,7	9,5	7,5	6,4	54,4	98,5
Kreis Unna	72,3	5,8	3,9	184,0	- 58,3	13,3	0,7	5,1	4,1	73,2
Kreis Wesel	92,8	5,5	4,8	201,6	- 54,4	15,2	2,7	4,1	17,3	55,1
Quelle: Angaben von IT.NRW und DESTATIS sowie eigene Berechnungen.										

Tabelle C4: Zuweisungen, Zuschüsse und Kostenerstattungen für laufende Ausgaben 2011 bis 2021
Das Ruhrgebiet im interregionalen Vergleich

Region / Land	Zuweisungen, Zuschüsse und Kostenerstattungen für laufende Ausgaben									
	2021						jahresd. Änderung		Gesamtänderung	
	Mio. Euro	2020/21 in %	2020/21 Mio. Euro	Euro/Ew.	%Diff zu WFL o NW	in % der AZ	2016/21	2011/21	2016/21	2011/21
							in % - Bezug Euro/Ew. -			
Regionen										
Ruhrgebiet	3 697,6	7,4	253,6	726,0	7,1	16,5	6,2	4,5	43,3	62,0
Mittelrheingebiet	4 253,5	15,8	581,3	722,4	6,6	16,4	7,7	6,2	56,4	93,1
übriges Nordrhein-Westfalen	5 243,5	13,8	636,9	757,2	11,7	17,6	8,5	5,7	63,5	83,1
Nordrhein-Westf. oh. Ruhr	9 497,0	14,7	1 218,2	741,2	9,4	17,1	8,2	5,9	60,3	87,4
Nordrhein-Westfalen*	13 169,5	12,6	1 473,7	735,5	8,5	16,9	7,6	5,5	55,3	79,6
Nordrhein-Westfalen	14 169,8	13,1	1 642,7	791,4	16,8	16,5	7,6	5,3	55,5	76,2
westdt. FL oh. NRW	31 560,4	7,8	2 273,3	677,8	-	15,4	5,4	5,5	36,8	80,7
westdt. Flächenländer	45 730,3	9,2	3 862,8	709,4	4,7	15,7	6,0	5,5	42,1	81,1
ostdt. Flächenländer	9 797,3	4,5	425,9	785,5	15,9	20,6	6,1	5,5	42,4	80,1
Flächenländer insgesamt	55 527,5	8,4	4 288,8	721,7	6,5	16,4	6,0	5,5	42,2	80,8
Kreisfreie Städte										
Ruhrgebiet	2 480,3	8,7	197,9	750,6	10,7	17,2	6,2	4,3	43,8	59,0
rheinische Städte	2 211,6	11,9	235,9	827,3	22,1	18,0	7,0	6,1	50,0	92,4
bergische Städte	383,3	12,2	41,6	613,3	-9,5	15,4	4,6	5,4	31,0	78,2
übr. Nordrhein-Westfalen	633,8	10,3	59,0	977,8	44,3	24,1	12,0	6,4	96,9	97,3
Nordrhein-Westfalen	5 709,1	10,3	534,4	787,4	16,2	17,9	7,0	5,3	49,7	75,8
westdt. FL oh. NRW	8 881,4	4,2	357,4	873,0	28,8	19,2	5,4	5,2	37,0	74,2
westdt. Flächenländer	14 590,5	6,5	894,5	837,3	23,5	18,7	6,0	5,4	41,8	77,6
ostdt. Flächenländer	3 251,1	-0,1	-2,5	1 010,6	49,1	28,1	5,5	5,3	37,6	76,7
Flächenländer insgesamt	17 841,6	5,3	892,0	864,3	27,5	19,9	5,9	5,3	41,0	77,1
Gesamtkreise										
Ruhrgebiet	1 192,2	5,1	57,5	666,4	-1,7	15,1	6,2	4,9	43,7	69,9
Mittelrheingebiet	1 658,5	22,4	303,9	640,5	-5,5	15,0	9,7	6,4	73,9	96,9
übr. Nordrhein-Westfalen	4 609,7	14,3	577,9	734,5	8,4	17,0	8,1	5,5	59,8	81,0
Nordrhein-Westfalen	7 460,4	14,4	939,3	700,2	3,3	16,2	8,1	5,6	59,8	82,3
westdt. FL oh. NRW	22 091,6	10,3	2 058,6	607,1	-10,4	14,6	5,6	5,7	38,9	84,5
westdt. Flächenländer	29 552,0	11,1	2 941,9	629,0	-7,2	15,0	6,3	5,8	43,9	85,9
ostdt. Flächenländer	6 536,6	7,1	430,7	713,0	5,2	18,5	6,5	5,7	45,9	83,9
Flächenländer insgesamt	36 088,6	10,3	3 372,6	642,7	-5,2	15,5	6,3	5,8	44,2	85,3
Höhere Kommunalverbände										
Regionalverband Ruhr	25,1	-6,7	-1,8	4,9		28,3	-0,1	1,0	-0,4	11,0
Landschaftsverbände	975,2	21,2	170,9	54,5		12,3	8,3	3,2	61,2	41,7
Nordrhein-Westfalen	1 000,3	20,3	169,1	55,9		12,5	8,2	3,2	60,0	40,7
Hessen	14,8	-86,4	-94,6	2,4		0,8	-4,0	-0,9	-21,8	-10,0
Bayern	417,9	-12,3	-58,5	31,8		7,1	-4,1	2,4	-22,1	29,6

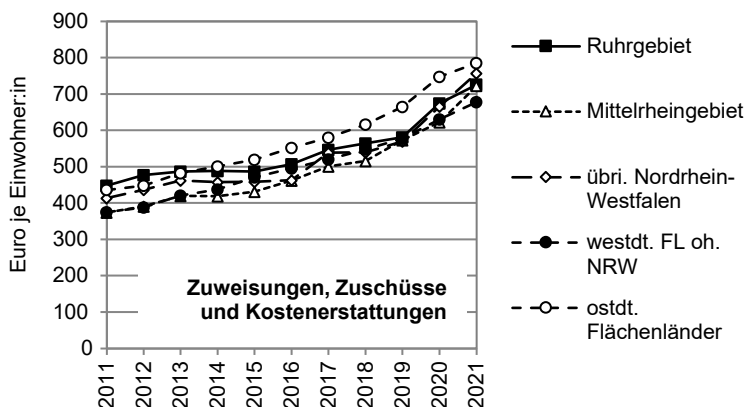

Quelle: Angaben von IT.NRW und DESTATIS sowie eigene Berechnungen.

* NRW ohne Landschaftsverbände, RVR.

Tabelle C4: Zuweisungen, Zuschüsse und Kostenerstattungen für laufende Ausgaben 2011 bis 2021
Das Ruhrgebiet im interregionalen Vergleich

Stadt / Gesamtkreis	Zuweisungen, Zuschüsse und Kostenerstattungen für laufende Ausgaben									
	2021						jahresd. Änderung		Gesamtänderung	
	Mio. Euro	2020/21 in %	2020/21 Mio. Euro	Euro/Ew.	%-Diff zu WFL o NW	in % der AZ	2016/21	2011/21	2016/21	2011/21
	in % - Bezug Euro/Ew. -									
<i>Kreisfreie Städte im Ruhrgebiet</i>										
Bochum	258,0	2,9	7,2	709,5	4,7	16,3	6,0	2,2	42	26,9
Bottrop	76,4	13,2	8,9	651,7	- 3,9	17,6	6,3	1,8	45	22,0
Dortmund	564,8	2,7	14,7	963,9	42,2	20,5	6,3	4,1	44	54,8
Duisburg	226,0	11,3	22,9	456,8	- 32,6	11,5	7,3	2,5	53	30,8
Essen**	508,9	4,8	23,2	877,5	29,5	17,9	6,7	6,7	48	103,3
Gelsenkirchen	155,7	11,2	15,7	600,7	- 11,4	14,6	4,4	3,2	29	41,5
Hagen	160,8	10,2	14,8	852,6	25,8	21,2	9,8	3,0	75	38,3
Hamm**	164,7	5,1	8,0	920,3	35,8	23,3	3,1	3,2	20	41,1
Herne	86,1	21,1	15,0	549,7	- 18,9	14,1	8,2	6,0	60	89,7
Mülheim a. d. Ruhr**	92,0	0,5	0,5	540,0	- 20,3	12,3	- 2,8	8,1	- 16	136,2
Oberhausen	186,8	55,8	66,9	894,1	31,9	20,3	11,8	8,2	96	138,6
<i>Gesamtkreise im Ruhrgebiet</i>										
Ennepe-Ruhr-Kreis**	206,8	7,7	14,9	641,0	- 5,4	14,0	6,7	2,4	47	29,7
Recklinghausen**	424,2	- 1,7	- 7,4	692,2	2,1	15,3	4,7	5,3	32	75,6
Unna	266,6	22,3	48,6	678,2	0,0	15,6	10,3	6,9	80	108,8
Wesel	294,6	0,5	1,4	640,0	- 5,6	15,3	5,0	4,9	34	69,9

Zuweisungen, Zuschüsse und Kostenerstattungen
2021

in Euro je Einwohner:in

kreisfreie Städte

Bochum	709
Bottrop	652
Dortmund	964
Duisburg	457
Essen**	877
Gelsenkirchen	601
Hagen	853
Hamm**	920
Herne	550
Mülheim a. d. Ruhr**	540
Oberhausen	894
Ruhrgebiet	751
rheinische Städte	827
bergische Städte	613
übr. Nordrhein-Westfalen	978
Nordrhein-Westfalen	787
westdt. FL oh. NRW	873
ostdt. Flächenländer	1 011

Gesamtkreise

Ennepe-Ruhr-Kreis**	641
Recklinghausen**	692
Unna	678
Wesel	640
Ruhrgebiet	666
Mittelrheingebiet	641
übr. Nordrhein-Westfalen	734
Nordrhein-Westfalen	700
westdt. FL oh. NRW	607
ostdt. Flächenländer	713

Quelle: Angaben von IT.NRW und DESTATIS sowie eigene Berechnungen.

** Optionskommune

Tabelle C4: Zuweisungen, Zuschüsse und Kostenerstattungen für laufende Ausgaben 2011 bis 2021										
Das Ruhrgebiet im interregionalen Vergleich										
kreisangehörige Stadt / Kreis	Zuweisungen, Zuschüsse und Kostenerstattungen für laufende Ausgaben									
	2021						jahresd. Änderung		Gesamtänderung	
	Mio. Euro	2020/21 in %	2020/21 Mio. Euro	Euro/Ew.	%-Diff zu WFL o NW	in % der AZ	2016/21	2011/21	2016/21	2011/21
										in % - Bezug Euro/Ew. -
<i>Kreisangehörige Städte und Gemeinden im Ruhrgebiet</i>										
Alpen	0,6	15,8	0,1	44,7	- 93,4	1,8	2,5	- 10,0	16	- 68,5
Bergkamen	37,8	17,1	5,5	777,1	14,6	27,1	29,3	16,4	367	430,0
Bönen	1,2	12,0	0,1	68,2	- 89,9	2,6	2,7	- 7,9	17	- 59,5
Breckerfeld	6,1	17,9	0,9	688,5	1,6	19,7	1,6	3,9	10	51,8
Castrop-Rauxel	41,2	8,3	3,2	566,0	- 16,5	19,8	5,1	3,9	35	51,9
Datteln	18,7	- 9,7	- 2,0	536,2	- 20,9	19,7	- 1,6	1,9	- 9	23,4
Dinslaken	40,4	3,6	1,4	600,0	- 11,5	17,8	3,6	7,0	23	110,1
Dorsten	45,2	10,8	4,4	606,7	- 10,5	20,4	11,1	5,8	88	85,2
Ennepetal	4,7	- 42,5	- 3,5	156,1	- 77,0	4,1	1,7	- 9,0	11	- 64,6
Fröndenberg/Ruhr	6,0	107,2	3,1	290,7	- 57,1	10,9	28,0	10,3	341	194,1
Gevelsberg	16,4	11,6	1,7	534,1	- 21,2	15,3	11,7	5,5	94	80,9
Gladbeck	41,8	21,7	7,4	555,9	- 18,0	15,2	5,3	8,2	37	138,0
Haltern am See	15,8	24,1	3,1	415,8	- 38,7	16,5	7,9	- 0,3	58	- 3,6
Haminkeln	3,0	5,3	0,2	111,2	- 83,6	4,2	8,7	- 1,0	65	- 10,7
Hattingen	16,2	5,8	0,9	299,1	- 55,9	10,0	8,7	- 0,5	65	- 5,7
Herdecke	11,3	26,4	2,4	497,9	- 26,5	20,3	10,6	6,3	83	96,5
Herten	42,2	7,2	2,8	680,6	0,4	21,3	7,1	9,5	51	171,9
Holzwickede	1,7	22,6	0,3	100,4	- 85,2	3,3	0,0	3,4	0	44,7
Hünxe	1,1	15,6	0,1	78,1	- 88,5	2,6	6,4	5,4	45	78,0
Kamen	27,2	18,5	4,2	636,3	- 6,1	21,8	7,2	4,9	52	69,0
Kamp-Lintfort	16,9	- 2,5	- 0,4	447,9	- 33,9	13,1	- 7,1	- 1,9	- 36	- 19,5
Lünen	47,9	29,1	10,8	559,5	- 17,5	17,6	13,1	6,6	109	101,6
Marl	37,0	- 0,7	- 0,3	441,7	- 34,8	12,9	6,1	7,0	43	110,8
Moers	59,3	42,4	17,6	571,9	- 15,6	22,6	17,6	11,2	165	220,8
Neukirchen-Vluyn	5,3	14,8	0,7	191,0	- 71,8	7,5	6,3	4,4	44	60,2
Oer-Erkenschwick	17,4	20,1	2,9	554,3	- 18,2	21,2	6,8	7,0	49	109,5
Recklinghausen	72,3	8,1	5,4	652,9	- 3,7	19,7	5,0	6,9	34	107,5
Rheinberg	18,6	5,5	1,0	601,0	- 11,3	20,6	2,1	2,4	13	30,5
Schermbeck	2,4	7,0	0,2	174,9	- 74,2	7,2	5,2	7,9	36	130,4
Schwelm	13,6	9,7	1,2	478,2	- 29,5	14,5	7,7	5,9	56	87,8
Schwerte	16,7	- 4,5	- 0,8	362,6	- 46,5	11,8	5,5	3,5	38	45,7
Selm	16,7	41,1	4,9	647,2	- 4,5	19,2	11,2	9,6	89	173,6
Sonsbeck	0,7	- 1,9	- 0,0	84,9	- 87,5	3,9	7,2	- 3,5	52	- 32,7
Sprockhövel	12,5	12,0	1,3	503,7	- 25,7	19,6	4,9	4,0	33	53,9
Unna	29,3	10,3	2,7	498,5	- 26,5	18,0	7,2	3,8	52	50,1
Voerde (Niederrhein)	15,3	10,2	1,4	426,2	- 37,1	16,6	0,6	5,1	4	73,3
Waltrop	15,1	12,4	1,7	511,6	- 24,5	18,7	9,0	0,3	68	3,1
Werne	23,9	75,2	10,2	806,5	19,0	27,4	4,7	4,6	32	64,1
Wesel	32,6	- 1,0	- 0,3	537,7	- 20,7	16,3	10,1	5,1	78	72,4
Wetter (Ruhr)	13,4	12,5	1,5	493,9	- 27,1	18,8	9,2	2,5	69	31,8
Witten	52,6	18,6	8,2	550,3	- 18,8	16,4	7,7	6,4	56	97,2
Xanten	11,4	0,4	0,1	530,0	- 21,8	22,2	3,0	3,8	19	51,2
<i>Kreise im Ruhrgebiet</i>										
Ennepe-Ruhr-Kreis**	60,0	0,3	0,2	185,9	- 72,6	13,1	4,3	0,3	28,6	3,4
Kreis Recklinghausen**	77,5	- 31,7	- 35,9	126,4	- 81,3	9,0	0,2	4,1	1,2	54,8
Kreis Unna	58,1	14,7	7,5	147,9	- 78,2	10,7	8,1	9,0	59,8	157,3
Kreis Wesel	87,3	- 19,0	- 20,5	189,6	- 72,0	14,3	3,6	4,5	23,6	61,7

Quelle: Angaben von IT.NRW und DESTATIS sowie eigene Berechnungen.

Tabelle C5: Einzahlungen aus Leistungserstellung 2011 bis 2021
Das Ruhrgebiet im interregionalen Vergleich

Region / Land	Einzahlungen aus Leistungserstellung									
	- Gebühren, Entgelte, Zweckzuweisungen, Kostenerstattungen, Konzessionsabgaben, Bußgelder etc. -									
	2021						jahresd. Änderung		Gesamtänderung	
	Mio. Euro	2020/21 in %	2020/21 Mio. Euro	Euro/Ew.	%-Diff zu WFL o NRW	in % der EZ	2016/21	2011/21	2016/21	2011/21
in % - Bezug Euro/Ew. -										
Regionen										
Ruhrgebiet	6 443,4	5,3	323,1	1 265,1	12,1	28,3	2,9	4,8	18,6	67,5
Mittelrheingebiet	7 075,4	5,3	356,6	1 201,7	6,4	27,7	2,1	4,1	13,2	55,8
übr. Nordrhein-Westfalen	8 387,6	8,6	662,2	1 211,3	7,3	27,5	3,1	5,6	20,0	81,5
Nordrhein-Westf. oh. Ruhr	15 463,0	7,1	1 018,7	1 206,9	6,9	27,6	2,6	4,9	16,8	68,8
Nordrhein-Westfalen*	21 892,1	6,5	1 343,4	1 222,6	8,3	27,8	2,7	4,8	17,3	68,4
Nordrhein-Westfalen	23 005,1	5,7	1 243,3	1 284,8	13,8	26,4	2,6	4,9	16,4	69,2
westdt. FL oh. NRW	52 567,8	8,5	4 128,9	1 129,0	-	25,3	2,4	4,5	15,3	62,6
westdt. Flächenländer	75 604,1	7,5	5 299,2	1 172,8	3,9	25,7	2,4	4,7	15,6	66,5
ostdt. Flächenländer	13 879,2	5,6	735,7	1 112,7	- 1,4	28,4	3,9	5,1	25,6	72,1
Flächenländer insgesamt	89 483,3	7,2	6 034,9	1 163,0	3,0	26,0	2,7	4,8	17,0	67,5
Kreisfreie Städte										
Ruhrgebiet	4 208,3	7,7	300,5	1 273,5	12,8	28,8	2,8	4,8	18,1	66,7
rheinische Städte	3 443,4	2,1	71,0	1 288,1	14,1	28,4	1,7	4,1	10,4	55,3
bergische Städte	733,7	12,3	80,3	1 174,1	4,0	29,4	3,1	3,2	20,4	41,4
übr. Nordrhein-Westfalen	881,8	9,8	78,4	1 360,3	20,5	32,7	2,5	6,0	16,0	90,7
Nordrhein-Westfalen	9 267,2	6,1	530,2	1 278,1	13,2	29,0	2,4	4,5	15,1	62,0
westdt. FL oh. NRW	11 914,5	4,4	506,3	1 171,1	3,7	25,7	2,0	3,9	12,8	51,9
westdt. Flächenländer	21 193,9	5,2	1 047,6	1 216,3	7,7	27,1	2,2	4,3	13,8	59,0
ostdt. Flächenländer	3 307,0	3,5	112,8	1 041,5	- 7,7	28,1	3,6	5,2	23,6	74,2
Flächenländer insgesamt	24 500,9	5,0	1 160,4	1 189,4	5,3	27,2	2,4	4,4	15,0	61,2
Gesamtkreise										
Ruhrgebiet	2 220,8	1,1	24,1	1 241,4	10,0	27,5	3,0	4,9	19,5	68,5
Mittelrheingebiet	2 898,2	7,6	205,2	1 119,3	- 0,9	26,5	2,3	4,4	14,9	60,0
übr. Nordrhein-Westfalen	7 505,9	8,4	583,8	1 195,9	5,9	27,0	3,1	5,5	20,4	80,4
Nordrhein-Westfalen	12 624,9	6,9	813,1	1 184,9	5,0	27,0	2,9	5,1	18,9	73,1
westdt. FL oh. NRW	38 997,8	10,3	3 645,8	1 071,8	- 5,1	25,5	2,6	4,7	16,6	66,5
westdt. Flächenländer	51 641,7	9,3	4 374,9	1 099,2	- 2,6	25,8	2,7	4,9	17,2	70,0
ostdt. Flächenländer	10 466,4	5,9	580,8	1 125,6	- 0,3	28,8	3,9	4,9	25,7	69,9
Flächenländer insgesamt	62 108,0	8,7	4 955,8	1 103,6	- 2,3	26,3	2,9	4,9	18,6	70,0
Höhere Kommunalverbände										
Regionalverband Ruhr	14,3	- 9,7	- 1,5	2,8		15,0	1,9	8,5	12,0	146,5
Landschaftsverbände	1 098,7	- 8,2	- 98,5	61,4		13,1	0,1	5,9	0,8	87,7
Nordrhein-Westfalen	1 113,0	- 8,3	- 100,1	62,2		13,1	0,1	5,9	0,9	88,0
Hessen	196,7	- 5,8	- 12,0	31,3		10,3	- 1,8	1,0	- 10,4	11,7
Bayern	1 196,6	- 2,6	- 31,8	91,0		20,4	0,6	4,1	3,6	56,0

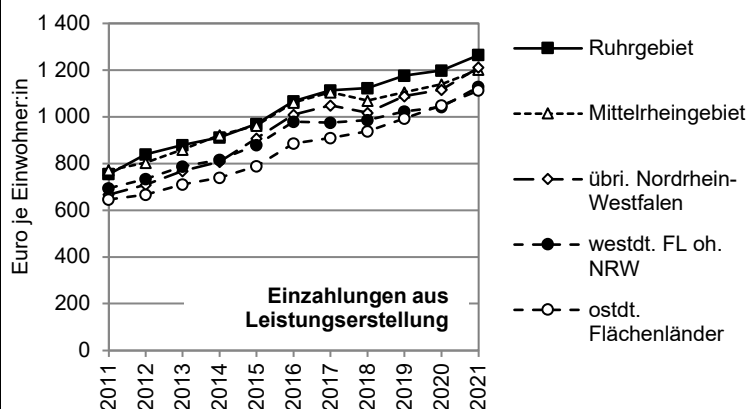

Quelle: Angaben von IT.NRW und DESTATIS sowie eigene Berechnungen.

* NRW ohne Landschaftsverbände, RVR.

Tabelle C5: Einzahlungen aus Leistungserstellung 2011 bis 2021
Das Ruhrgebiet im interregionalen Vergleich

Stadt / Gesamtkreis	Einzahlungen aus Leistungserstellung									
	- Gebühren, Entgelte, Zweckzuweisungen, Kostenerstattungen, Konzessionsabgaben, Bußgelder etc. -									
	2021						jahresd. Änderung		Gesamtänderung	
	Mio. Euro	2020/21 in %	2020/21 Mio. Euro	Euro/Ew.	%-Diff zu WFL o NW	in % der EZ	2016/21	2011/21	2016/21	2011/21
in % - Bezug Euro/Ew. -										
Kreisfreie Städte im Ruhrgebiet										
Bochum	548,4	7,4	37,7	1 508,2	33,6	34,1	3,2	3,5	21	46,3
Bottrop	137,9	2,4	3,2	1 175,3	4,1	32,7	1,2	4,1	8	55,3
Dortmund	786,6	6,9	50,9	1 342,4	18,9	27,7	1,9	4,0	12	54,2
Duisburg	432,1	7,3	29,4	873,4	- 22,6	20,9	2,8	4,8	18	66,9
Essen**	908,2	8,4	70,6	1 566,1	38,7	31,8	3,6	5,2	24	74,9
Gelsenkirchen	285,5	- 4,4	- 13,1	1 101,1	- 2,5	26,0	1,9	4,7	12	65,9
Hagen	224,0	12,7	25,2	1 187,8	5,2	28,5	2,7	5,8	17	85,7
Hamm**	225,6	9,3	19,2	1 260,5	11,6	31,2	3,3	4,6	22	64,5
Herne	156,9	19,5	25,6	1 001,8	- 11,3	25,6	3,3	7,1	22	112,9
Mülheim a. d. Ruhr**	249,0	13,6	29,8	1 461,1	29,4	32,8	2,9	7,2	19	114,4
Oberhausen	254,2	9,5	22,1	1 216,3	7,7	30,1	3,5	4,8	23	66,8
Gesamtkreise im Ruhrgebiet										
Ennepe-Ruhr-Kreis**	406,1	2,2	8,8	1 259,1	11,5	27,7	3,4	4,5	22	62,7
Recklinghausen**	828,9	- 2,5	- 21,1	1 352,7	19,8	28,4	3,2	5,3	21	77,2
Unna	463,1	9,0	38,3	1 178,1	4,3	26,7	3,6	5,8	24	85,7
Wesel	522,6	- 0,4	- 1,9	1 135,1	0,5	26,7	1,9	3,7	12	48,5

Einzahlungen aus Leistungserstellung 2021
in Euro je Einwohner:in

kreisfreie Städte

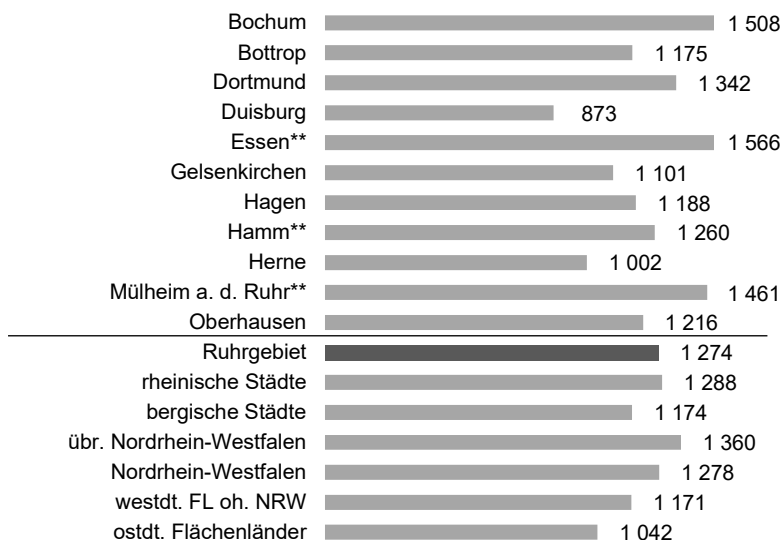

Gesamtkreise

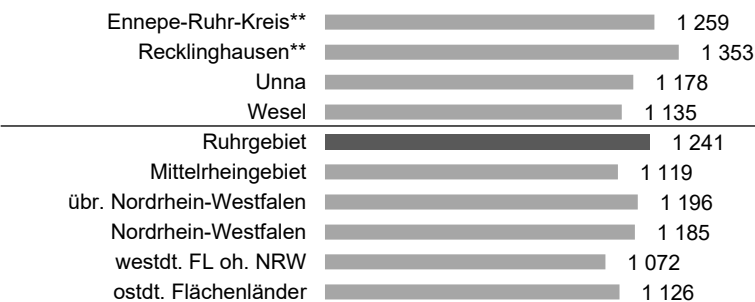

Quelle: Angaben von IT.NRW und DESTATIS sowie eigene Berechnungen.

** Optionskommune

Tabelle C5: Einzahlungen aus Leistungserstellung 2011 bis 2021										
Das Ruhrgebiet im interregionalen Vergleich										
kreisangehörige Stadt / Kreis	Einzahlungen aus Leistungserstellung									
	- Gebühren, Entgelte, Zweckzuweisungen, Kostenerstattungen, Konzessionsabgaben, Bußgelder etc. -									
	2021						jährsd. Änderung		Gesamtänderung	
	Mio. Euro	2020/21 in %	2020/21 Mio. Euro	Euro/Ew.	%-Diff zu WFL o NW	in % der EZ	2016/21	2011/21	2016/21	2011/21
in % - Bezug Euro/Ew. -										
<i>Kreisangehörige Städte und Gemeinden im Ruhrgebiet</i>										
Alpen	7,3	8,4	0,6	580,2	- 48,6	21,6	- 0,5	3,4	- 3	44,7
Bergkamen	42,0	2,9	1,2	863,2	- 23,5	28,3	0,7	2,4	4	30,3
Bönen	10,4	2,7	0,3	569,8	- 49,5	19,4	- 2,3	2,1	- 13	25,2
Breckerfeld	5,0	- 3,9	- 0,2	558,3	- 50,5	16,6	- 2,8	2,1	- 16	25,3
Castrop-Rauxel	63,7	34,4	16,3	874,0	- 22,6	28,4	5,4	8,4	37	143,2
Datteln	20,2	- 44,1	- 16,0	579,9	- 48,6	21,6	- 9,6	- 2,9	- 45	- 27,6
Dinslaken	62,7	11,2	6,3	932,0	- 17,4	29,2	2,3	4,5	14	61,7
Dorsten	80,5	- 1,4	- 1,1	1 080,2	- 4,3	32,6	1,5	3,2	9	41,3
Ennepetal	30,8	- 0,9	- 0,3	1 020,4	- 9,6	26,8	- 0,0	2,4	- 0	30,3
Fröndenberg/Ruhr	9,9	51,4	3,4	480,6	- 57,4	20,0	2,9	6,0	19	88,9
Gevelsberg	33,2	19,8	5,5	1 081,6	- 4,2	32,6	3,6	4,9	24	68,6
Gladbeck	86,1	17,4	12,8	1 144,8	1,4	30,6	4,2	5,4	28	79,0
Haltern am See	31,9	- 9,0	- 3,2	842,4	- 25,4	30,6	- 1,8	2,3	- 11	28,5
Haminkeln	15,1	14,5	1,9	559,1	- 50,5	23,6	10,7	11,8	84	242,2
Hattingen	49,2	3,3	1,6	909,9	- 19,4	30,7	0,8	3,3	5	43,0
Herdecke	15,4	27,6	3,3	679,1	- 39,9	25,1	3,9	7,2	25	114,5
Herten	62,6	0,8	0,5	1 009,7	- 10,6	30,7	1,2	2,0	8	24,7
Holzwickede	9,2	- 12,8	- 1,3	542,4	- 52,0	20,8	- 2,3	0,3	- 13	3,7
Hünxe	7,5	7,3	0,5	552,6	- 51,1	19,7	0,2	2,3	1	28,0
Kamen	39,6	14,7	5,1	925,9	- 18,0	29,0	2,5	5,2	16	74,2
Kamp-Lintfort	30,4	- 2,4	- 0,7	806,7	- 28,6	24,9	- 3,7	- 0,2	- 20	- 1,9
Lünen	71,8	7,7	5,1	838,2	- 25,8	26,5	3,6	4,7	24	65,1
Marl	74,0	25,0	14,8	881,8	- 21,9	24,1	5,2	8,5	36	146,5
Moers	55,2	- 17,4	- 11,6	532,3	- 52,9	19,2	- 1,5	1,7	- 9	19,7
Neukirchen-Vluyn	18,7	7,5	1,3	677,2	- 40,0	27,0	0,3	2,1	2	25,4
Oer-Erkenschwick	30,1	13,0	3,5	958,4	- 15,1	32,8	2,4	4,6	15	63,7
Recklinghausen	95,5	- 27,2	- 35,7	863,3	- 23,5	25,7	- 1,3	0,8	- 7	8,8
Rheinberg	27,6	- 2,8	- 0,8	894,9	- 20,7	31,9	1,2	2,4	7	29,3
Schermbeck	6,7	18,7	1,1	498,2	- 55,9	19,5	- 2,9	2,7	- 16	34,1
Schwelm	20,0	5,3	1,0	700,1	- 38,0	23,7	2,2	6,0	14	90,2
Schwerte	32,8	0,1	0,0	711,3	- 37,0	26,0	2,6	4,4	16	60,5
Selm	29,7	21,1	5,2	1 153,1	2,1	35,1	3,9	11,7	26	236,9
Sonsbeck	4,5	5,3	0,2	513,5	- 54,5	22,4	- 1,4	3,2	- 8	41,2
Sprockhövel	19,6	9,2	1,6	790,4	- 30,0	29,8	0,3	3,6	2	47,0
Unna	39,9	11,8	4,2	678,3	- 39,9	22,2	2,5	5,5	16	79,5
Voerde (Niederrhein)	27,6	7,4	1,9	769,7	- 31,8	28,9	4,8	9,0	32	156,8
Waltrop	25,2	34,8	6,5	856,4	- 24,1	29,5	6,0	3,0	42	38,1
Werne	30,3	20,0	5,0	1 023,1	- 9,4	32,9	4,4	4,9	29	70,0
Wesel	51,1	- 3,6	- 1,9	841,9	- 25,4	27,2	- 0,6	2,0	- 4	24,7
Wetter (Ruhr)	15,9	11,2	1,6	585,3	- 48,2	21,7	2,1	6,0	13	89,0
Witten	73,6	5,9	4,1	770,4	- 31,8	24,7	2,1	4,2	14	56,8
Xanten	12,3	1,1	0,1	573,3	- 49,2	23,4	- 1,7	0,7	- 10	7,7
<i>Kreise im Ruhrgebiet</i>										
Ennepe-Ruhr-Kreis**	143,5	- 6,2	- 9,4	444,9	- 60,6	30,2	7,5	5,2	54,0	75,2
Kreis Recklinghausen**	259,1	- 7,0	- 19,4	422,8	- 62,6	28,4	7,8	11,4	56,7	227,1
Kreis Unna	147,6	7,4	10,2	375,4	- 66,7	27,0	6,5	8,5	45,6	145,4
Kreis Wesel	195,9	- 0,4	- 0,8	425,6	- 62,3	30,2	5,0	5,1	34,1	72,7

Quelle: Angaben von IT.NRW und DESTATIS sowie eigene Berechnungen.

Tabelle C6: Zuweisungen u. Kostenerstattungen von Bund/Land 2011 bis 2021
Das Ruhrgebiet im interregionalen Vergleich

Region / Land	Einzahlungen aus Zuweisungen und Kostenerstattungen für laufende Ausgaben von Bund und Land - ohne direkte Kostenerstattung im Sozialbereich -									
	2021						jährsd. Änderung		Gesamtänderung	
	Mio. Euro	2020/21 in %	2020/21 Mio. Euro	Euro/Ew.	%-Diff zu WFL o NW	in % der EZ	2016/21	2011/21	2016/21	2011/21
in % - Bezug Euro/Ew. -										
Regionen										
Ruhrgebiet	2 543,7	12,8	288,4	499,4	- 15,5	11,2	4,1	11,3	27,2	224,7
Mittelrheingebiet	3 398,7	16,2	472,7	577,3	- 2,4	13,3	5,5	11,2	37,6	221,1
übr. Nordrhein-Westfalen	3 789,3	13,9	462,9	547,2	- 7,4	12,4	4,7	12,0	32,0	249,2
Nordrhein-Westf. oh. Ruhr	7 188,0	15,0	935,6	561,0	- 5,1	12,8	5,1	11,6	34,6	235,5
Nordrhein-Westfalen*	9 722,7	14,4	1 225,6	543,0	- 8,1	12,3	4,8	11,5	32,6	232,6
Nordrhein-Westfalen	10 107,4	13,3	1 186,5	564,5	- 4,5	11,6	4,5	11,0	30,3	215,9
westdt. FL oh. NRW	27 525,8	7,7	1 977,2	591,2	-	13,3	3,7	7,7	24,1	126,4
westdt. Flächenländer	37 633,4	9,1	3 123,5	583,8	- 1,3	12,8	3,9	8,7	25,7	149,3
ostdt. Flächenländer	7 604,4	7,9	557,8	609,7	3,1	15,6	4,8	7,4	32,3	118,5
Flächenländer insgesamt	45 237,8	8,9	3 681,3	588,0	- 0,5	13,2	4,0	8,4	26,8	143,2
Kreisfreie Städte										
Ruhrgebiet	1 579,9	16,1	219,3	478,1	- 19,1	10,8	3,0	10,5	19,5	199,1
rheinische Städte	1 731,1	11,4	176,9	647,6	9,5	14,3	6,0	11,7	42,2	237,6
bergische Städte	416,1	20,5	70,8	665,9	12,6	16,7	6,9	11,2	49,3	221,0
übr. Nordrhein-Westfalen	444,1	23,6	84,7	685,1	15,9	16,5	5,9	15,0	40,7	365,6
Nordrhein-Westfalen	4 171,2	15,2	551,7	575,3	- 2,7	13,1	4,9	11,5	33,1	229,7
westdt. FL oh. NRW	6 542,3	5,1	319,4	643,0	8,8	14,1	4,2	7,7	28,0	125,2
westdt. Flächenländer	10 713,5	8,9	871,1	614,8	4,0	13,7	4,5	9,3	30,0	164,8
ostdt. Flächenländer	1 965,1	6,2	114,6	618,9	4,7	16,7	5,6	8,1	38,5	134,6
Flächenländer insgesamt	12 678,7	8,4	985,8	615,5	4,1	14,1	4,6	9,0	31,2	159,3
Gesamtkreise										
Ruhrgebiet	954,8	8,0	70,7	533,8	- 9,7	11,8	6,1	12,8	42,7	275,6
Mittelrheingebiet	1 251,5	21,9	225,0	483,3	- 18,2	11,5	4,3	10,5	28,4	200,0
übr. Nordrhein-Westfalen	3 345,2	12,7	378,2	533,0	- 9,8	12,0	4,6	11,7	30,9	238,1
Nordrhein-Westfalen	5 551,5	13,8	673,9	521,0	- 11,9	11,9	4,8	11,6	32,2	234,4
westdt. FL oh. NRW	19 695,6	9,5	1 701,0	541,3	- 8,4	12,9	3,7	8,0	24,7	132,9
westdt. Flächenländer	25 247,3	10,2	2 334,7	537,4	- 9,1	12,6	4,0	8,8	26,4	153,3
ostdt. Flächenländer	5 535,4	7,8	401,2	595,3	0,7	15,2	4,4	7,0	29,2	109,8
Flächenländer insgesamt	30 782,7	9,8	2 735,9	547,0	- 7,5	13,0	4,1	8,4	26,9	143,8
Höhere Kommunalverbände										
Regionalverband Ruhr	9,0	- 15,1	- 1,6	1,8		9,4	1,1	17,9	6,6	510,3
Landschaftsverbände	375,6	- 9,1	- 37,5	21,0		4,5	- 1,7	2,9	- 9,5	36,9
Nordrhein-Westfalen	384,6	- 9,2	- 39,1	21,5		4,5	- 1,6	3,1	- 9,2	39,4
Hessen	118,8	- 15,7	- 22,2	18,9		6,2	- 4,6	1,2	- 24,7	13,9
Bayern	1 093,1	- 3,5	- 39,8	83,1		18,7	0,5	4,4	3,0	60,2

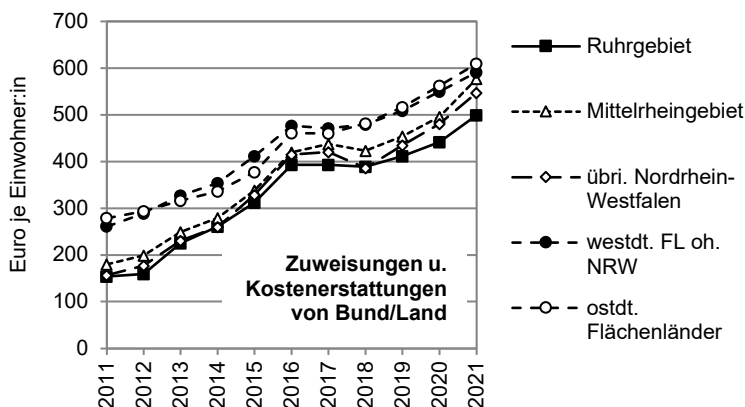

Quelle: Angaben von IT.NRW und DESTATIS sowie eigene Berechnungen.

* NRW ohne Landschaftsverbände, RVR.

Tabelle C6: Zuweisungen u. Kostenerstattungen von Bund/Land 2011 bis 2021
Das Ruhrgebiet im interregionalen Vergleich

Stadt / Gesamtkreis	Einzahlungen aus Zuweisungen und Kostenerstattungen für laufende Ausgaben von Bund und Land - ohne direkte Kostenerstattung im Sozialbereich -									
	2021						jahresd. Änderung		Gesamtänderung	
	Mio. Euro	2020/21 in %	2020/21 Mio. Euro	Euro/Ew.	%-Diff zu WFL o NW	in % der EZ	2016/21	2011/21	2016/21	2011/21
							in % - Bezug Euro/Ew. -			
<i>Kreisfreie Städte im Ruhrgebiet</i>										
Bochum	192,8	27,9	42,0	530,3	- 10,3	12,0	7,7	7,1	56	113,0
Bottrop	63,6	2,8	1,8	542,3	- 8,3	15,1	7,1	12,1	51	252,0
Dortmund	196,3	12,8	22,2	335,1	- 43,3	6,9	- 8,7	5,3	- 42	76,7
Duisburg	228,9	8,7	18,4	462,6	- 21,8	11,1	4,4	8,0	30	133,7
Essen**	390,9	10,9	38,3	674,1	14,0	13,7	6,2	16,8	43	449,8
Gelsenkirchen	99,9	13,7	12,1	385,2	- 34,8	9,1	5,2	11,6	36	234,2
Hagen	81,0	31,2	19,3	429,8	- 27,3	10,3	8,3	15,6	61	394,0
Hamm**	124,9	18,3	19,4	698,1	18,1	17,3	6,0	14,2	42	330,1
Herne	58,7	56,1	21,1	374,9	- 36,6	9,6	4,6	8,2	31	138,2
Mülheim a. d. Ruhr**	71,5	26,8	15,1	419,2	- 29,1	9,4	4,7	10,1	32	188,1
Oberhausen	71,3	15,8	9,7	341,2	- 42,3	8,5	3,7	15,8	24	403,0
<i>Gesamtkreise im Ruhrgebiet</i>										
Ennepe-Ruhr-Kreis**	189,5	0,4	0,8	587,5	- 0,6	12,9	9,1	15,1	69	369,0
Recklinghausen**	366,3	5,4	18,8	597,7	1,1	12,5	5,4	12,7	37	271,0
Unna	199,7	17,4	29,6	508,0	- 14,1	11,5	6,1	12,5	43	264,0
Wesel	199,3	12,1	21,6	433,0	- 26,8	10,2	5,0	11,5	34	231,3

**Zuweisungen u. Kostenerstattungen von Bund/Land
2021**

in Euro je Einwohner:in

kreisfreie Städte

Bochum	530
Bottrop	542
Dortmund	335
Duisburg	463
Essen**	674
Gelsenkirchen	385
Hagen	430
Hamm**	698
Herne	375
Mülheim a. d. Ruhr**	419
Oberhausen	341
Ruhrgebiet	478
rheinische Städte	648
bergische Städte	666
übr. Nordrhein-Westfalen	685
Nordrhein-Westfalen	575
westdt. FL oh. NRW	643
ostdt. Flächenländer	619

Gesamtkreise

Ennepe-Ruhr-Kreis**	588
Recklinghausen**	598
Unna	508
Wesel	433
Ruhrgebiet	534
Mittelrheingebiet	483
übr. Nordrhein-Westfalen	533
Nordrhein-Westfalen	521
westdt. FL oh. NRW	541
ostdt. Flächenländer	595

Quelle: Angaben von IT.NRW und DESTATIS sowie eigene Berechnungen.

** Optionskommune

Tabelle C6: Zuweisungen u. Kostenerstattungen von Bund/Land 2011 bis 2021										
Das Ruhrgebiet im interregionalen Vergleich										
kreisangehörige Stadt / Kreis	Einzahlungen aus Zuweisungen und Kostenerstattungen für laufende Ausgaben von Bund und Land - ohne direkte Kostenerstattung im Sozialbereich -									
	2021						jährsd. Änderung		Gesamtänderung	
	Mio. Euro	2020/21 in %	2020/21 Mio. Euro	Euro/Ew.	%-Diff zu WFL o NW	in % der EZ	2016/21	2011/21	2016/21	2011/21
										in % - Bezug Euro/Ew. -
<i>Kreisangehörige Städte und Gemeinden im Ruhrgebiet</i>										
Alpen	1,1	30,2	0,2	85,6	- 85,5	3,2	- 10,0	19,1	- 47	583,5
Bergkamen	11,2	6,7	0,7	230,2	- 61,1	7,5	1,7	8,3	11	140,7
Bönen	1,6	- 4,2	- 0,1	87,7	- 85,2	3,0	- 9,4	9,2	- 45	162,9
Breckerfeld	0,7	46,0	0,2	77,5	- 86,9	2,3	- 12,0	22,7	- 54	851,5
Castrop-Rauxel	30,7	44,5	9,4	421,0	- 28,8	13,7	4,8	10,8	33	209,4
Datteln	9,8	- 9,3	- 1,0	282,2	- 52,3	10,5	- 0,7	2,7	- 4	34,2
Dinslaken	20,3	12,3	2,2	301,8	- 48,9	9,4	8,0	12,8	59	275,3
Dorsten	25,6	11,2	2,6	344,3	- 41,8	10,4	3,4	7,7	23	127,1
Ennepetal	12,8	19,5	2,1	425,0	- 28,1	11,2	11,2	10,0	89	185,0
Fröndenberg/Ruhr	5,2	166,3	3,3	253,6	- 57,1	10,5	8,1	19,1	60	582,7
Gevensberg	12,5	17,8	1,9	409,1	- 30,8	12,3	7,1	11,8	51	241,6
Gladbeck	26,9	16,7	3,9	357,6	- 39,5	9,6	4,4	11,1	29	218,8
Haltern am See	13,3	22,5	2,4	349,7	- 40,8	12,7	1,5	11,1	10	218,2
Hamminkeln	2,8	53,2	1,0	103,9	- 82,4	4,4	- 9,0	13,4	- 43	300,5
Hattingen	19,2	10,2	1,8	354,9	- 40,0	12,0	1,5	11,7	9	236,5
Herdecke	8,4	30,2	2,0	371,9	- 37,1	13,7	5,0	12,9	34	281,6
Herten	17,7	- 4,6	- 0,8	286,2	- 51,6	8,7	- 1,4	5,1	- 8	73,3
Holzwickede	1,2	- 40,2	- 0,8	71,6	- 87,9	2,7	- 12,0	- 2,1	- 54	- 20,7
Hünxe	1,4	44,3	0,4	106,1	- 82,1	3,8	- 7,8	4,2	- 38	57,6
Kamen	13,9	11,0	1,4	325,9	- 44,9	10,2	3,1	11,4	20	227,0
Kamp-Lintfort	11,2	- 1,5	- 0,2	298,6	- 49,5	9,2	0,6	5,9	4	87,8
Lünen	32,2	17,3	4,8	375,7	- 36,4	11,9	4,4	11,0	29	216,6
Marl	25,9	- 10,0	- 2,9	308,7	- 47,8	8,4	1,5	9,4	10	168,7
Moers	27,4	- 19,0	- 6,4	264,6	- 55,3	9,5	- 1,0	8,9	- 6	155,6
Neukirchen-Vluyn	2,8	19,6	0,5	100,9	- 82,9	4,0	- 6,1	0,7	- 31	8,2
Oer-Erkenschwick	9,7	12,5	1,1	308,4	- 47,8	10,6	- 2,0	7,7	- 11	126,9
Recklinghausen	44,4	8,7	3,6	400,9	- 32,2	11,9	9,9	7,3	76	117,1
Rheinberg	9,1	16,5	1,3	295,4	- 50,0	10,5	2,5	9,0	16	157,7
Schermbeck	1,6	48,3	0,5	119,7	- 79,7	4,7	- 5,8	21,9	- 30	786,9
Schwelm	11,4	13,4	1,3	400,9	- 32,2	13,6	5,7	13,5	40	301,6
Schwerte	17,9	8,6	1,4	388,9	- 34,2	14,2	6,3	9,9	44	183,4
Selm	13,0	68,2	5,3	506,3	- 14,4	15,4	7,9	12,4	58	263,0
Sonsbeck	0,8	22,4	0,2	95,1	- 83,9	4,1	- 10,7	16,6	- 49	439,2
Sprockhövel	7,4	4,9	0,3	300,7	- 49,1	11,3	0,0	10,9	0	212,4
Unna	19,5	27,4	4,2	331,8	- 43,9	10,9	2,4	10,7	15	204,8
Voerde (Niederrhein)	9,9	1,0	0,1	275,9	- 53,3	10,4	- 3,6	9,8	- 20	180,6
Waltrop	9,4	10,3	0,9	319,8	- 45,9	11,0	2,0	16,0	13	412,5
Werne	10,6	30,8	2,5	359,6	- 39,2	11,6	7,0	13,2	50	293,0
Wesel	23,3	31,4	5,6	383,7	- 35,1	12,4	3,8	8,1	25	136,1
Wetter (Ruhr)	8,8	23,4	1,7	321,8	- 45,6	11,9	3,8	12,2	25	255,1
Witten	39,4	19,4	6,4	412,8	- 30,2	13,2	5,0	11,5	34	232,1
Xanten	2,2	96,8	1,1	102,4	- 82,7	4,2	- 6,3	1,2	- 32	13,7
<i>Kreise im Ruhrgebiet</i>										
Ennepe-Ruhr-Kreis**	68,7	- 19,8	- 16,9	213,1	- 64,0	14,5	23,1	27,6	247,8	1 356,7
Kreis Recklinghausen**	152,8	- 0,2	- 0,3	249,4	- 57,8	16,8	8,6	27,1	64,4	1 300,3
Kreis Unna	73,2	10,5	7,0	186,2	- 68,5	13,4	10,6	16,4	83,3	430,6
Kreis Wesel	85,3	21,5	15,1	185,4	- 68,6	13,2	15,0	17,4	131,6	486,2

Quelle: Angaben von IT.NRW und DESTATIS sowie eigene Berechnungen.

Tabelle C7: Einzahlungen aus Gebühren 2011 bis 2021										
Das Ruhrgebiet im interregionalen Vergleich										
Region / Land	Einzahlungen aus Gebühren									
	- Verwaltungsgebühren (z.B. f. Ausweise), Benutzungsgebühren (Inanspruchnahme öff. Einrichtungen) -									
	2021						jährsd. Änderung		Gesamtänderung	
	Mio. Euro	2020/21 in %	2020/21 Mio. Euro	Euro/Ew.	%-Diff zu WFL o NW	in % der EZ	2016/21	2011/21	2016/21	2011/21
in % - Bezug Euro/Ew. -										
Regionen										
Ruhrgebiet	2 184,7	- 2,7	- 60,2	428,9	95,1	9,6	0,6	1,4	3,7	15,9
Mittelrheingebiet	2 123,5	0,7	15,7	360,7	64,0	8,3	- 0,8	0,3	- 4,8	3,6
übr. Nordrhein-Westfalen	2 669,8	1,0	26,7	385,5	75,3	8,7	1,2	1,9	7,2	23,6
Nordrhein-Westf. oh. Ruhr	4 793,3	0,9	42,4	374,1	70,1	8,5	0,3	1,2	1,5	13,9
Nordrhein-Westfalen*	6 977,7	- 0,3	- 18,1	389,7	77,2	8,9	0,4	1,2	2,2	14,5
Nordrhein-Westfalen	7 055,9	- 0,5	- 35,3	394,1	79,2	8,1	0,3	1,2	1,7	14,1
westdt. FL oh. NRW	10 238,0	4,8	466,4	219,9	-	4,9	0,3	1,2	1,8	13,7
westdt. Flächenländer	17 295,6	4,4	731,0	268,3	22,0	5,9	0,7	1,5	4,3	17,6
ostdt. Flächenländer	2 465,4	2,1	50,9	197,7	- 10,1	5,0	1,0	1,7	6,2	19,8
Flächenländer insgesamt	19 761,0	4,1	781,8	256,8	16,8	5,8	0,8	1,5	4,6	18,1
Kreisfreie Städte										
Ruhrgebiet	1 441,6	0,4	6,2	436,3	98,4	9,9	1,2	1,5	7,1	17,5
rheinische Städte	950,2	- 1,7	- 15,9	355,5	61,7	7,8	- 2,3	0,2	- 13,2	1,9
bergische Städte	156,5	3,0	4,5	250,4	13,9	6,3	1,8	- 3,8	11,6	- 34,5
übr. Nordrhein-Westfalen	287,5	1,9	5,4	443,5	101,7	10,7	1,4	1,8	8,7	21,9
Nordrhein-Westfalen	2 835,9	0,0	0,2	391,1	77,9	8,9	- 0,1	0,7	- 0,4	7,6
westdt. FL oh. NRW	2 022,0	0,6	11,1	198,7	- 9,6	4,4	- 0,6	0,1	- 3,7	1,0
westdt. Flächenländer	4 857,8	3,2	151,6	278,8	26,8	6,2	0,4	0,9	2,6	9,9
ostdt. Flächenländer	664,6	1,1	7,2	209,3	- 4,8	5,7	0,4	1,4	2,2	16,6
Flächenländer insgesamt	5 522,4	3,0	158,8	268,1	21,9	6,1	0,4	1,0	2,5	11,0
Gesamtkreise										
Ruhrgebiet	742,8	- 8,2	- 66,7	415,2	88,8	9,2	- 0,4	1,1	- 2,4	12,9
Mittelrheingebiet	1 016,8	2,7	27,1	392,7	78,6	9,3	0,4	1,3	2,1	15,6
übr. Nordrhein-Westfalen	2 382,2	0,9	21,3	379,6	72,6	8,6	1,1	2,0	7,0	23,7
Nordrhein-Westfalen	4 141,9	- 0,4	- 18,3	388,7	76,8	8,8	0,7	1,6	4,0	19,6
westdt. FL oh. NRW	8 200,0	5,9	455,4	225,4	2,5	5,4	0,5	1,5	3,3	17,6
westdt. Flächenländer	12 343,5	4,3	513,0	262,7	19,5	6,2	0,8	1,7	4,7	20,5
ostdt. Flächenländer	1 800,4	2,5	43,6	193,6	- 11,9	4,9	1,2	1,8	7,7	21,0
Flächenländer insgesamt	14 143,9	4,1	556,6	251,3	14,3	6,0	0,8	1,7	5,2	20,8
Höhere Kommunalverbände										
Regionalverband Ruhr	0,3	3 690,7	0,3	0,1		0,4	38,3	19,4	600,0	600,0
Landschaftsverbände	77,8	- 18,4	- 17,6	4,4		0,9	- 5,5	- 1,3	- 28,8	- 13,0
Nordrhein-Westfalen	78,2	565,4	66,4	4,4		0,9	30,2	17,8	388,0	507,6
Hessen	0,1	10,2	0,0	0,0		0,0	- 1,6	- 32,8	- 9,2	- 98,7
Bayern	11,5	11,0	1,1	0,9		0,2	- 4,8	- 2,6	- 25,4	- 25,1

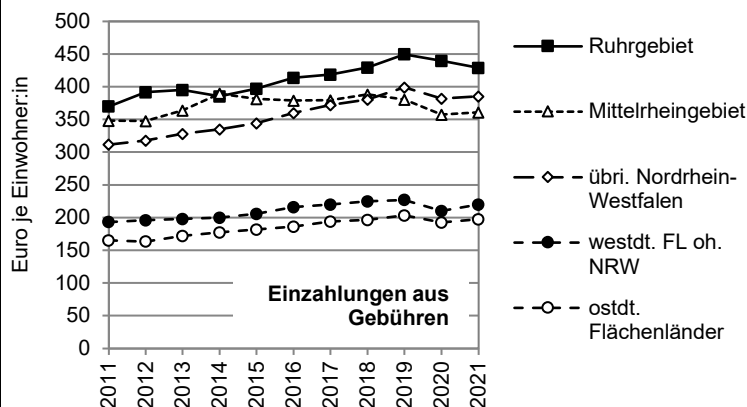

Das überdurchschnittliche Gebührenaufkommen im Ruhrgebiet wie in NRW insgesamt ist auch dadurch beeinflusst, dass in anderen Bundesländern die Elternbeiträge für die Kindertageseinrichtungen nicht zentral bei den Jugendämtern erhoben werden, sondern auch trägerspezifisch entrichtet werden. Darüber hinaus ist zu beachten, dass der Grad der Auslagerung kommunaler Dienste die direkte Verbuchung von Gebühren und anderen Entgelten im Kernhaushalt beeinflusst.

Quelle: Angaben von IT.NRW und DESTATIS sowie eigene Berechnungen.

* NRW ohne Landschaftsverbände, RVR.

Tabelle C7: Einzahlungen aus Gebühren 2011 bis 2021
Das Ruhrgebiet im interregionalen Vergleich

Stadt / Gesamtkreis	Einzahlungen aus Gebühren									
	- Verwaltungsgebühren (z.B. f. Ausweise), Benutzungsgebühren (Inanspruchnahme öff. Einrichtungen) -									
	2021						jahresd. Änderung		Gesamtänderung	
	Mio. Euro	2020/21 in %	2020/21 Mio. Euro	Euro/Ew.	%-Diff zu WFL o NW	in % der EZ	2016/21	2011/21	2016/21	2011/21
in % - Bezug Euro/Ew. -										
Kreisfreie Städte im Ruhrgebiet										
Bochum	233,4	0,6	1,5	642,0	192,0	14,5	1,2	2,5	8	31,7
Bottrop	47,3	3,6	1,7	403,2	83,4	11,2	- 4,0	- 0,4	- 22	- 4,0
Dortmund	234,7	- 4,6	- 11,3	400,5	82,1	8,3	1,4	- 1,2	9	- 12,2
Duisburg	84,8	- 2,9	- 2,5	171,4	- 22,0	4,1	0,3	1,7	2	19,9
Essen	352,8	1,9	6,7	608,4	176,7	12,3	2,1	2,2	13	26,6
Gelsenkirchen	139,1	2,1	2,9	536,5	144,0	12,7	1,9	2,8	12	36,0
Hagen	65,7	0,5	0,3	348,2	58,4	8,4	- 1,0	0,7	- 6	8,5
Hamm	59,2	- 0,8	- 0,5	330,5	50,3	8,2	0,0	- 1,1	0	- 11,3
Herne	29,9	19,3	4,8	190,7	- 13,3	4,9	3,9	3,6	25	47,4
Mülheim a. d. Ruhr	94,9	- 2,0	- 1,9	557,0	153,3	12,5	1,0	7,8	6	127,7
Oberhausen	99,9	4,8	4,6	478,0	117,4	11,8	1,4	0,8	9	8,9
Gesamtkreise im Ruhrgebiet										
Ennepe-Ruhr-Kreis	131,8	0,1	0,1	408,7	85,9	9,0	1,6	2,3	10	27,8
Recklinghausen	236,3	- 19,5	- 57,4	385,7	75,4	8,1	- 2,3	0,2	- 13	2,6
Unna	174,1	4,8	7,9	442,9	101,4	10,1	1,6	3,1	10	39,7
Wesel	200,5	- 8,0	- 17,3	435,5	98,1	10,3	- 0,8	0,0	- 5	0,1

Einzahlungen aus Gebühren 2021
in Euro je Einwohner:in

kreisfreie Städte

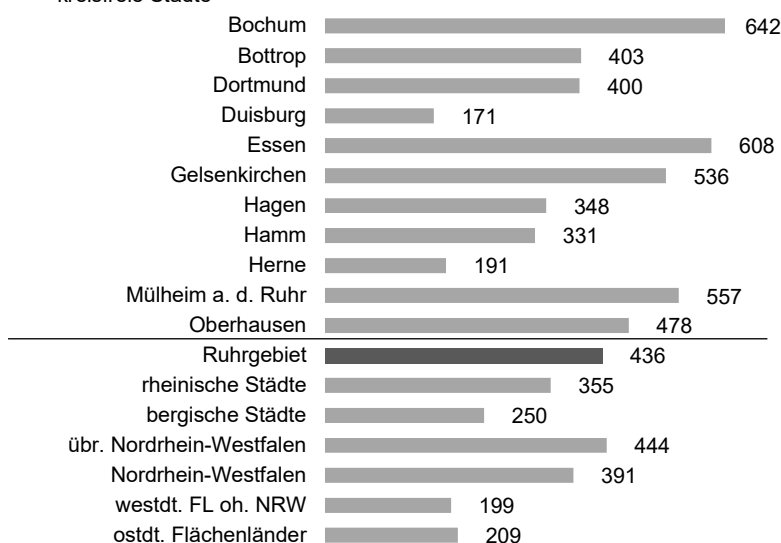

Gesamtkreise

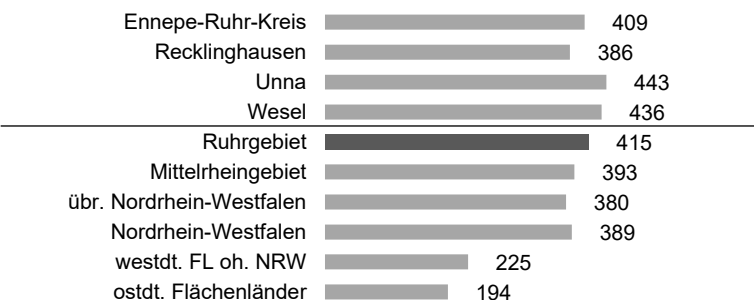

Quelle: Angaben von IT.NRW und DESTATIS sowie eigene Berechnungen.

Tabelle C7: Einzahlungen aus Gebühren 2011 bis 2021										
Das Ruhrgebiet im interregionalen Vergleich										
kreisangehörige Stadt / Kreis	Einzahlungen aus Gebühren									
	- Verwaltungsgebühren (z.B. f. Ausweise), Benutzungsgebühren (Inanspruchnahme öff. Einrichtungen) -									
	2021						jährsd. Änderung		Gesamtänderung	
	Mio. Euro	2020/21 in %	2020/21 Mio. Euro	Euro/Ew.	%-Diff zu WFL o NW	in % der EZ	2016/21	2011/21	2016/21	2011/21
in % - Bezug Euro/Ew. -										
<i>Kreisangehörige Städte und Gemeinden im Ruhrgebiet</i>										
Alpen	4,9	- 0,1	- 0,0	389,1	76,9	14,5	0,7	2,1	4	25,2
Bergkamen	24,4	2,0	0,5	502,0	128,3	16,4	- 0,0	1,8	- 0	21,6
Bönen	6,6	- 2,3	- 0,2	363,9	65,5	12,4	- 0,1	1,5	- 1	18,0
Breckerfeld	3,5	- 1,4	- 0,1	398,3	81,1	11,8	- 0,1	1,1	- 0	12,5
Castrop-Rauxel	13,5	3,7	0,5	185,7	- 15,5	6,0	2,2	4,0	14	54,5
Datteln	3,7	- 81,0	- 15,9	107,0	- 51,3	4,0	- 24,0	- 12,4	- 81	- 76,6
Dinslaken	28,4	6,8	1,8	421,5	91,7	13,2	- 1,9	1,6	- 11	18,9
Dorsten	38,2	- 4,4	- 1,8	512,8	133,2	15,5	0,6	2,4	4	29,4
Ennepetal	12,7	8,2	1,0	419,2	90,6	11,0	0,6	1,9	4	23,2
Fröndenberg/Ruhr	2,6	5,8	0,1	127,3	- 42,1	5,3	- 1,1	0,8	- 6	9,3
Gevelsberg	13,4	3,2	0,4	435,7	98,1	13,1	0,3	1,5	2	17,8
Gladbeck	36,4	8,6	2,9	484,4	120,3	13,0	2,4	3,7	15	49,1
Haltern am See	10,4	- 41,7	- 7,5	275,5	25,3	10,0	- 7,5	- 2,4	- 37	- 23,5
Haminkeln	8,5	- 1,7	- 0,1	314,8	43,2	13,3	40,5	20,9	668	708,6
Hattingen	20,7	0,9	0,2	381,9	73,7	12,9	- 0,2	0,9	- 1	9,9
Herdecke	2,1	11,2	0,2	91,5	- 58,4	3,4	- 1,9	0,8	- 11	9,2
Herten	30,8	6,1	1,8	496,7	125,9	15,1	1,5	2,7	10	34,1
Holzwickede	7,1	3,5	0,2	420,2	91,1	16,1	1,5	1,8	10	22,2
Hünxe	4,0	0,5	0,0	292,7	33,1	10,4	0,6	0,5	4	5,1
Kamen	19,0	15,9	2,6	443,4	101,7	13,9	2,9	4,0	18	53,8
Kamp-Lintfort	13,9	- 8,1	- 1,2	369,6	68,1	11,4	- 2,6	- 0,3	- 15	- 3,0
Lünen	25,6	0,8	0,2	298,7	35,9	9,4	2,3	2,5	15	30,5
Marl	14,7	- 0,7	- 0,1	175,4	- 20,2	4,8	- 1,3	5,5	- 8	80,9
Moers	6,7	- 33,5	- 3,4	64,3	- 70,8	2,3	- 7,8	- 10,7	- 39	- 71,3
Neukirchen-Vluyn	10,2	6,1	0,6	369,9	68,2	14,7	0,6	0,6	4	6,6
Oer-Erkenschwick	14,4	4,5	0,6	458,6	108,6	15,7	3,2	2,6	21	32,7
Recklinghausen	26,2	- 59,7	- 38,8	237,1	7,8	7,0	- 12,1	- 5,7	- 54	- 47,3
Rheinberg	13,7	- 1,0	- 0,1	444,6	102,2	15,8	0,0	1,7	0	20,1
Schermbeck	4,1	15,3	0,5	303,2	37,9	11,9	- 2,9	0,3	- 16	3,9
Schwelm	2,0	- 11,1	- 0,3	71,8	- 67,4	2,4	- 3,2	0,3	- 18	3,3
Schwerte	10,5	- 8,6	- 1,0	228,7	4,0	8,4	- 1,7	0,6	- 10	6,5
Selm	13,6	2,0	0,3	529,1	140,6	16,1	1,9	23,4	12	909,3
Sonsbeck	3,0	- 0,8	- 0,0	347,1	57,9	15,1	2,8	1,9	18	23,4
Sprockhövel	9,1	3,1	0,3	368,6	67,6	13,9	0,5	0,7	3	8,1
Unna	12,0	- 2,2	- 0,3	204,4	- 7,1	6,7	6,0	4,7	42	66,3
Voerde (Niederrhein)	11,0	- 2,7	- 0,3	307,6	39,9	11,6	13,9	9,5	118	170,8
Waltrop	4,9	6,2	0,3	165,6	- 24,7	5,7	0,9	- 7,5	6	- 57,3
Werne	15,9	13,7	1,9	537,1	144,3	17,3	2,8	2,7	18	34,0
Wesel	17,8	- 7,9	- 1,5	293,5	33,5	9,5	- 4,8	- 1,3	- 25	- 13,1
Wetter (Ruhr)	1,1	- 20,6	- 0,3	41,1	- 81,3	1,5	- 8,6	- 4,2	- 42	- 37,5
Witten	17,9	- 7,3	- 1,4	187,5	- 14,7	6,0	- 1,7	0,5	- 10	6,1
Xanten	7,4	- 3,8	- 0,3	342,9	55,9	14,0	- 1,6	0,4	- 9	5,0
<i>Kreise im Ruhrgebiet</i>										
Ennepe-Ruhr-Kreis	49,3	0,1	0,0	152,9	- 30,4	10,4	6,0	5,0	41,5	71,9
Kreis Recklinghausen	43,0	1,4	0,6	70,1	- 68,1	4,7	1,8	1,9	11,2	22,9
Kreis Unna	36,7	10,5	3,5	93,2	- 57,6	6,7	1,7	2,1	10,4	25,0
Kreis Wesel	67,0	- 16,5	- 13,3	145,5	- 33,8	10,3	- 1,7	- 0,6	- 9,7	- 6,3
Quelle: Angaben von IT.NRW und DESTATIS sowie eigene Berechnungen.										

Tabelle C8: Abwassergebühren* in den kreisfreien Städten Nordrhein-Westfalens und den großen kreis- angehörigen Städten des Ruhrgebietes 2020 und 2021								
Stadt/Gemeinde	Gebührensätze Euro je qm				Gebühren für eine "Musterfamilie"			
	Schmutzwasser		Niederschlagswasser		in Euro		Änderung in % p. a.	
	2021	2020	2021	2020	2021	2020	2020/21	2016/21
Bochum	2,50	2,50	1,10	1,08	643,00	640,40	0,4	1,1
Bottrop	2,51	2,47	1,62	1,56	712,60	696,80	2,3	3,5
Dortmund	2,31	2,31	1,42	1,42	646,60	646,60		2,5
Duisburg	2,58	2,51	1,26	1,23	679,80	661,90	2,7	4,0
Essen	3,21	3,15	1,78	1,76	873,40	858,80	1,7	3,8
Gelsenkirchen	2,71	2,59	1,28	1,24	708,40	679,20	4,3	5,2
Hagen	2,50	2,50	1,26	1,26	663,80	663,80	0,0	0,4
Hamm	1,92	1,89	0,73	0,78	478,90	479,40	- 0,1	- 1,0
Herne	2,49	2,40	1,44	1,42	685,20	664,60	3,1	5,0
Mülheim	3,01	3,06	1,23	1,17	761,90	764,10	- 0,3	1,0
Oberhausen	2,62	2,52	1,49	1,45	717,70	692,50	3,6	2,7
Ruhrgebiet**	2,62	2,58	1,37	1,35	702,34	691,60	1,6	2,8
Bonn	2,83	2,46	1,47	1,29	757,10	659,70	14,8	1,1
Düsseldorf	1,52	1,52	0,98	0,98	431,40	431,40	0,0	0,0
Köln	1,54	1,54	1,27	1,27	473,10	473,10	0,0	- 0,5
Krefeld	3,17	3,24	1,21	1,14	791,30	796,20	- 0,6	- 0,8
Leverkusen	2,35	2,35	1,15	1,12	619,50	615,60	0,6	- 0,3
Mönchengladbach	3,80	3,68	1,89	1,84	1 005,70	975,20	3,1	2,6
Remscheid	2,58	2,60	1,40	1,40	698,00	702,00	- 0,6	0,0
Solingen	3,01	2,94	1,12	1,16	747,60	738,80	1,2	0,4
Wuppertal	2,96	2,95	1,95	1,95	845,50	843,50	0,2	0,4
Mittelrheingebiet**	2,25	2,21	1,34	1,32	625,80	612,69	2,1	0,3
Aachen	2,84	2,88	1,08	1,07	708,40	715,10	- 0,9	0,7
Bielefeld	3,04	2,96	1,06	1,04	745,80	727,20	2,6	n.d.
Münster	2,24	2,10	0,77	0,73	548,10	514,90	6,4	3,0
übriges Nordrhein-Westf. **	2,70	2,64	0,96	0,94	665,88	649,32	2,5	17,5
kreisfreie Städte insges. **	2,47	2,42	1,31	1,29	664,32	651,81	1,9	2,7
Castrop-Rauxel	2,75	2,67	1,11	1,13	694,30	680,90	2,0	2,7
Dinslaken	2,28	2,10	0,68	0,71	544,40	512,30	6,3	0,6
Dorsten	2,27	2,22	0,82	1,00	560,60	574,00	- 2,3	- 0,7
Gladbeck	2,75	2,69	1,09	1,04	691,70	673,20	2,7	4,0
Herten	3,27	2,92	1,03	0,97	787,90	710,10	11,0	5,5
Lünen	2,56	2,62	1,42	1,38	696,60	703,40	- 1,0	1,1
Marl	2,36	2,31	1,16	1,14	622,80	610,20	2,1	0,8
Moers	3,48	3,41	1,30	1,27	865,00	847,10	2,1	4,4
Recklinghausen	2,57	2,55	1,56	1,51	716,80	706,30	1,5	4,9
Unna	2,88	2,69	1,27	1,24	741,10	699,20	6,0	0,4
Wesel	3,17	3,25	0,99	1,00	762,70	780,00	- 2,2	0,8
Witten	3,06	2,90	1,59	1,52	818,70	777,60	5,3	3,4
große kreisangehörige Städte im Ruhrgebiet**	2,79	2,74	1,21	1,20	714,00	704,22	1,4	2,5
<i>Maximum/Minimum</i>							0,0	
Reken (Krs. Borken)	1,07	1,07	0,25	0,25	246,50	246,50	0,0	
Schloß Holte-Stukenbrock (Krs. Gütersloh)	1,59	1,59	0,20	0,20	344,00	344,00	0,0	
Raesfeld (Krs. Borken)	1,48	1,48	0,40	0,35	348,00	341,50	1,9	
Waldbröl (Oberbergischer Krs.)	4,85	4,98	0,98	1,02	1 213,40	1 246,60	- 2,7	
Monschau (Städtereg. Aachen)	5,28	5,28	1,32	1,32	1 227,60	1 227,60	0,0	
Much (Rhein-Sieg-Kreis)	5,77	5,47	0,93	0,85	1 274,90	1 204,50	5,8	
Nordrhein-Westfalen***	3,06	3,01	0,87	0,85	737,09	726,40	1,5	0,7
* Gebührensätze und Gebühren für ein Einfamilienhausgrundstück, welches nach 1984 an die Kanalisation angeschlossen wurde.	Modellannahmen bei der							
** gewichteter Mittelwert (Gewichtung durch Bevölkerung zur Jahresmitte).	- 200 cbm Frischwasserverbrauch = Schmutzwasser							
*** ungewichteter Mittelwert	- 130 qm versiegelte Fläche							
n.d. nicht darstellbar	- Vier-Personen-Haushalt							
	- Vollanschluss							
Quelle: Eigene Zusammenstellung nach Angaben des Bundes der Steuerzahler Nordrhein-Westfalen.								

Tabelle C9: Jährliche Abfallgebühren in den kreisfreien und großen kreisangehörigen Städten Nordrhein-Westfalens im Jahr 2021 in Euro											
Stadt	Restabfall					Biotonne					Jahresgesamt- gebühr 4-Personen- Haushalt ggf. inkl. Grundgebühr
	Behältergröße in Liter				Ab- fuhr- rhyth- mus	Behältergröße in Liter				Ab- fuhr- rhyth- mus	
	50/60	80/90	120	240		60	80	120	240		
Bochum	156,40	208,50	312,80	625,70	26	30,00	40,00	60,00	120,00	26	372,80
Bottrop	142,45		284,89	569,96	52			64,86	97,29	26	349,75
Dortmund	127,74	161,80	242,71	434,32	26	x	92,40	124,80	222,20	26	367,51
Duisburg	76,64	102,20	153,32	306,64	26	x	74,00	98,00	166,00	26	288,52
Essen	181,20	241,60	362,40	724,80	52		36,00	54,00	108,00	26	416,40
Gelsenkirchen (P)	127,45	156,80	225,35	431,00	52		29,70	37,15	59,45	26	262,50
Hagen*	134,04	178,80	268,08	536,16	26	x	x	x	x	26	x
Hamm	x	99,91	147,62	292,24	26	x	x	38,89	77,78	26	186,51
Herne	x	121,92	177,31	265,60	12	x	31,56	47,34	94,68	26	224,65
Mülheim**	239,82	286,05	378,50	622,15	52					26	378,50
Oberhausen	x	54,85	82,28	x	12	x	82,28	123,42	246,83	26	205,70
Castrop-Rauxel**	x	166,40	249,60	499,20	26	x	x	x	x	26	249,60
Dinslaken	53,23	70,96	106,46	212,92	12	x	30,00	45,00	90,00	26	151,46
Dorsten	x	162,40	243,60	487,20	26	x	x	62,40	124,80	26	306,00
Gladbeck**	108,69	141,81	208,06	406,80	26	x	x	x	x	26	208,06
Herten	x	129,00	170,00	x	12	x	x	31,00	62,00	26	201,00
Lünen	x	98,69	148,03	296,07	12	x	83,17	124,75	249,50	26	272,78
Marl**	x	138,00	207,00	414,00	26	x	x	x	x	26	207,00
Moers	88,01	99,84	123,76	208,52	12	x	x	42,64	72,54	26	231,38
Recklinghausen**	110,65	x	221,30	442,60	26	x	x	x	x	26	221,30
Unna	x	78,48	117,72	235,44	12	x	67,06	100,58	201,17	26	218,30
Wesel	111,00	149,00	223,00	446,00	26	x	40,00	60,00	120,00	26	283,00
Witten**	119,52	159,36	239,04	478,08	26	x	x	x	x	26	239,04
Bonn**	98,03	130,70	196,06	391,12	26	x	x	x	x	26	196,06
Düsseldorf**	210,42	279,06	416,34	828,18	52					26	416,34
Köln** (T)	335,62	383,42	494,45	840,82	52					26	494,45
Krefeld**	130,92	x	264,48	x	26	x	x	x	x	26	264,48
Leverkusen*	x	x	x	x	26	x	x	x	x	26	x
Mönchengladbach**	104,54	139,39	209,09	418,18	26	x	x	x	x	26	264,57
Remscheid	x	x	191,00	382,00	26	x	x	104,50	209,00	26	295,50
Solingen	98,48	131,30	196,96	393,91	26	x	x	55,00	x	26	251,96
Wuppertal	x	x	x	x	52	x	x	x	x	26	270,36
Bergisch-Gladbach	185,28	278,04	370,68	741,36	26	x	x	42,00	84,00	26	412,68
Neuss	x	x	143,40	x	26	x	x	x	48,40	26	191,80
Aachen	x	155,25	207,00	413,99	26	46,30	69,45	92,60	185,20	26	385,02
Bielefeld	66,00	x	132,00	264,00	26	49,56	x	99,24	198,36	26	231,24
Münster (T)	125,04	187,56	250,20	500,40	26	199,80	299,64	399,60	799,20	26	685,80
Paderborn	x	x	x	x	12	x	x	x	x	26	143,00
Siegen	x	x	89,66	157,28	12	x	x	80,71	132,35	26	170,37
Minimum/Maximum der Kategorie											
Kaarst (P)	x	97,44	146,20	292,40	26	x	x	x	x	26	146,20
Elsdorf (P)	39,78	53,17	79,69	159,38	12	x	x	36,56	62,33	26	116,25
Hallenberg (T)	x	x	x	x	12	x	x	x	x	26	356,32

Abfuhrhythmus: 52 = wöchentlich; 26 = 14-tägig; 12 = monatlich (P) preiswertester (T) teuerster in der Kategorie.
* Keine grundstücksbezogene bezogene Biotonne vorhanden. ** Einheitsgebühr.
x = Zahlenangabe nicht sinnvoll, Leistung wird nicht angeboten oder keine Angabe der Kommune.
Quelle: Bund der Steuerzahler Nordrhein-Westfalen, Gebührenumfrage 2021.

Tabelle C10: Zuschussbedarf der Dienstleistungserstellung 2011 bis 2021
Das Ruhrgebiet im interregionalen Vergleich

Region / Land	Saldo der Ein- und Auszahlungen der Dienstleistungserstellung (Zuschussbedarf) Einzahlungen abzgl. Auszahlungen für Gebühren, Entgelte, Personal, Sachmittel u.ä.									
	2021						jahresd. Änderung		Gesamtänderung	
	Mio. Euro	2020/21 in %	2020/21 Mio. Euro	Euro/Ew.	% - Diff zu WFL o NRW	in % der EZ	2016/21	2011/21	2016/21	2011/21
							in % - Bezug Euro/Ew. -			
Regionen										
Ruhrgebiet	5 457,5	0,3	14,8	1 071,5	16,6	24,0	4,2	2,8	28,1	35,7
Mittelrheingebiet	6 841,4	10,4	643,1	1 162,0	26,4	26,8	6,5	4,3	46,0	59,3
übriges Nordrhein-Westfalen	6 597,7	4,8	301,8	952,8	3,6	21,6	6,4	3,1	45,4	40,1
Nordrhein-Westf. oh. Ruhr	13 439,1	7,6	945,0	1 048,9	14,1	24,0	6,5	3,7	45,8	49,3
Nordrhein-Westfalen*	18 839,4	5,4	958,4	1 052,2	14,4	23,9	5,8	3,4	40,2	45,0
Nordrhein-Westfalen	19 935,8	7,1	1 326,3	1 113,4	21,1	22,9	5,9	3,4	41,3	45,1
westdt. FL oh. NRW	42 805,1	3,8	1 556,2	919,3	-	20,6	7,1	4,0	50,8	53,7
westdt. Flächenländer	62 538,2	4,6	2 725,7	970,1	5,5	21,2	6,7	3,9	47,4	52,1
ostdt. Flächenländer	11 416,0	2,5	276,7	915,2	- 0,4	23,4	4,8	3,1	32,1	39,3
Flächenländer insgesamt	73 954,2	4,2	3 002,4	961,2	4,6	21,5	6,4	3,7	44,8	49,9
Kreisfreie Städte										
Ruhrgebiet	3 773,8	0,7	25,1	1 142,1	24,2	25,8	4,4	3,2	29,7	40,8
rheinische Städte	3 494,8	11,3	356,0	1 307,3	42,2	28,8	5,8	4,4	40,2	59,9
bergische Städte	669,6	7,4	45,8	1 071,5	16,5	26,8	5,5	3,2	37,7	41,4
übr. Nordrhein-Westfalen	616,4	- 4,1	- 26,2	950,9	3,4	22,8	6,2	2,0	43,1	23,7
Nordrhein-Westfalen	8 554,6	4,9	400,7	1 179,8	28,3	26,8	5,2	3,5	35,4	46,5
westdt. FL oh. NRW	13 718,2	5,2	680,4	1 348,4	46,7	29,6	6,8	4,3	48,3	59,3
westdt. Flächenländer	22 188,6	4,9	1 035,5	1 273,4	38,5	28,3	6,1	4,1	42,9	55,7
ostdt. Flächenländer	3 518,9	0,4	15,5	1 093,8	19,0	29,9	5,0	4,0	34,0	53,5
Flächenländer insgesamt	25 707,4	4,3	1 051,0	1 245,4	35,5	28,5	6,0	4,1	41,6	55,6
Gesamtkreise										
Ruhrgebiet	1 626,5	- 0,7	- 11,7	909,3	- 1,1	20,1	3,8	2,0	24,7	24,6
Mittelrheingebiet	2 677,0	9,9	241,3	1 033,8	12,5	24,5	7,8	4,5	56,8	62,9
übr. Nordrhein-Westfalen	5 981,3	5,8	328,1	953,0	3,7	21,5	6,5	3,2	45,6	42,0
Nordrhein-Westfalen	10 284,8	5,7	557,7	965,3	5,0	22,0	6,3	3,3	44,4	43,5
westdt. FL oh. NRW	29 553,4	3,4	980,1	812,2	- 11,7	19,3	7,1	3,8	51,2	51,3
westdt. Flächenländer	39 722,9	3,7	1 429,3	845,5	- 8,0	19,9	6,9	3,8	49,5	50,6
ostdt. Flächenländer	7 956,9	4,0	303,3	867,9	- 5,6	21,9	4,9	2,9	33,2	36,7
Flächenländer insgesamt	47 679,8	3,8	1 732,5	849,2	- 7,6	20,2	6,6	3,6	46,4	48,0
Höhere Kommunalverbände										
Regionalverband Ruhr	57,1	2,5	1,4	11,2		59,9	3,5	3,8	22,8	50,2
Landschaftsverbände	1 039,2	54,5	366,6	58,0		12,4	8,8	3,5	65,8	46,5
Nordrhein-Westfalen	1 093,3	50,2	365,2	61,1		12,9	8,5	3,6	63,5	46,9
Hessen	- 57,3	- 336,8	- 81,5	- 9,1		- 3,0	- 8,8	- 1,9	- 42,5	- 19,3
Bayern	- 390,1	2,8	- 10,6	- 29,7		- 6,7	3,4	6,8	22,0	106,8

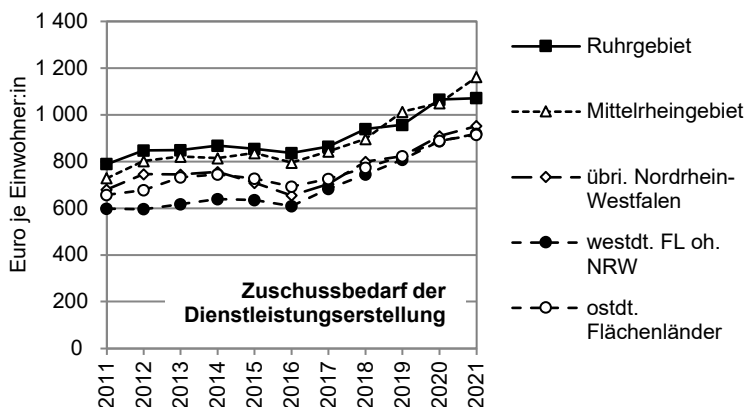

Quelle: Angaben von IT.NRW und DESTATIS sowie eigene Berechnungen.

* NRW ohne Landschaftsverbände, RVR.

Tabelle C10: Zuschussbedarf der Dienstleistungserstellung 2011 bis 2021
Das Ruhrgebiet im interregionalen Vergleich

Stadt / Gesamtkreis	Saldo der Ein- und Auszahlungen der Dienstleistungserstellung (Zuschussbedarf) Einzahlungen abzgl. Auszahlungen für Gebühren, Entgelte, Personal, Sachmittel u.ä.									
	2021						jahresd. Änderung		Gesamtänderung	
	Mio. Euro	2020/21 in %	2020/21 Mio. Euro	Euro/Ew.	%-Diff zu WFL o NW	in % der EZ	2016/21	2011/21	2016/21	2011/21
in % - Bezug Euro/Ew. -										
<i>Kreisfreie Städte im Ruhrgebiet</i>										
Bochum	297,7	- 19,5	- 71,9	818,8	- 10,9	18,5	- 2,3	1,8	- 13	21,9
Bottrop	121,5	5,6	6,4	1 035,8	12,7	28,9	5,3	3,3	36	42,3
Dortmund	755,5	1,8	13,3	1 289,4	40,3	26,6	7,6	3,8	55	50,0
Duisburg	477,0	9,4	40,8	964,1	4,9	23,1	7,3	4,1	52	55,4
Essen	744,7	2,3	16,5	1 284,1	39,7	26,0	6,5	4,3	46	59,7
Gelsenkirchen	351,1	6,4	21,2	1 354,3	47,3	32,0	3,2	2,4	21	30,4
Hagen	229,2	- 3,3	- 7,9	1 215,5	32,2	29,1	3,8	- 0,3	25	- 3,7
Hamm	193,8	11,5	19,9	1 082,7	17,8	26,8	5,4	3,9	37	52,4
Herne	172,2	- 3,2	- 5,6	1 099,6	19,6	28,1	4,2	2,6	28	32,6
Mülheim a. d. Ruhr	160,0	- 17,6	- 34,2	939,0	2,1	21,1	- 3,5	4,4	- 19	61,1
Oberhausen	271,0	10,9	26,5	1 296,7	41,0	32,1	3,5	2,3	23	29,0
<i>Gesamtkreise im Ruhrgebiet</i>										
Ennepe-Ruhr-Kreis	317,8	14,5	40,2	985,2	7,2	21,7	4,5	2,6	31	32,2
Recklinghausen	510,8	- 2,1	- 11,1	833,7	- 9,3	17,5	2,2	0,6	14	7,1
Unna	393,4	1,7	6,7	1 000,7	8,9	22,7	4,9	3,3	33	43,5
Wesel	404,5	- 10,5	- 47,6	878,6	- 4,4	20,7	4,1	2,3	28	28,8

Zuschussbedarf der Dienstleistungserstellung 2021
in Euro je Einwohner:in

kreisfreie Städte

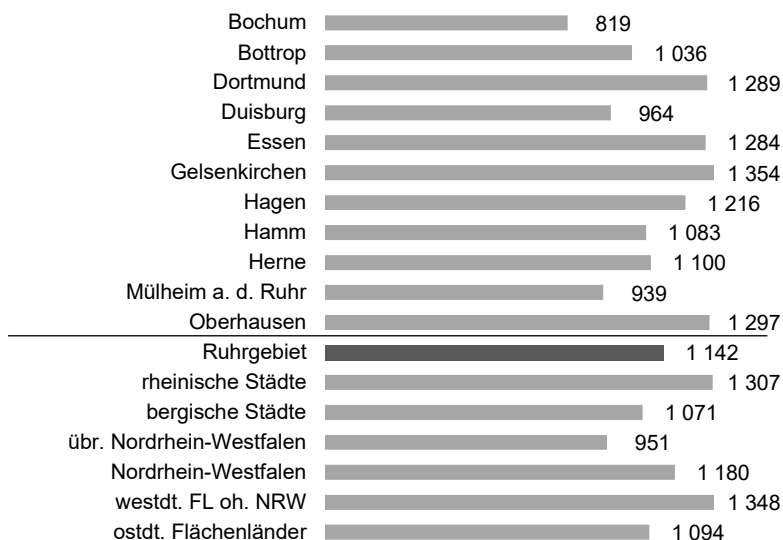

Gesamtkreise

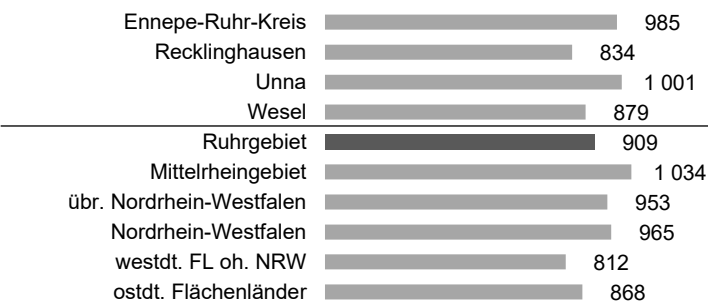

Quelle: Angaben von IT.NRW und DESTATIS sowie eigene Berechnungen.

Tabelle C10: Zuschussbedarf der Dienstleistungserstellung 2011 bis 2021										
Das Ruhrgebiet im interregionalen Vergleich										
kreisangehörige Stadt / Kreis	Saldo der Ein- und Auszahlungen der Dienstleistungserstellung (Zuschussbedarf) Einzahlungen abzgl. Auszahlungen für Gebühren, Entgelte, Personal, Sachmittel u.ä.									
	2021						jahresd. Änderung		Gesamtänderung	
	Mio. Euro	2020/21 in %	2020/21 Mio. Euro	Euro/Ew.	%-Diff zu WFL o NW	in % der EZ	2016/21	2011/21	2016/21	2011/21
	in % - Bezug Euro/Ew. -									
<i>Kreisangehörige Städte und Gemeinden im Ruhrgebiet</i>										
Alpen	6,8	- 11,2	- 0,9	539,8	- 41,3	20,1	0,6	2,9	4	36,3
Bergkamen	40,9	10,0	3,7	839,9	- 8,6	27,5	6,3	3,1	44	39,8
Bönen	6,3	4,4	0,3	347,1	- 62,2	11,8	26,3	- 0,1	306	- 1,1
Breckerfeld	6,2	22,0	1,1	696,6	- 24,2	20,7	7,4	3,6	54	47,9
Castrop-Rauxel	52,6	- 25,7	- 18,2	722,3	- 21,4	23,4	- 1,0	- 1,0	- 6	- 10,2
Datteln	32,8	44,1	10,1	941,1	2,4	35,1	14,2	5,0	121	71,6
Dinslaken	61,2	- 11,3	- 7,8	909,9	- 1,0	28,5	4,6	2,7	31	34,5
Dorsten	47,5	9,3	4,0	638,3	- 30,6	19,3	11,8	3,4	95	44,6
Ennepetal	23,7	79,1	10,4	783,3	- 14,8	20,6	7,0	8,5	50	144,2
Fröndenberg/Ruhr	11,3	11,3	1,1	547,6	- 40,4	22,7	10,2	5,0	80	70,3
Gevelsberg	27,5	- 3,3	- 0,9	898,1	- 2,3	27,1	5,2	1,8	36	22,3
Gladbeck	62,1	- 6,8	- 4,6	825,3	- 10,2	22,1	3,2	1,6	21	19,4
Haltern am See	26,7	7,0	1,7	705,0	- 23,3	25,6	6,6	0,6	47	6,3
Haminkeln	13,2	- 11,1	- 1,7	489,9	- 46,7	20,7	8,9	5,3	67	76,4
Hattingen	32,5	- 7,2	- 2,5	601,7	- 34,6	20,3	5,3	0,8	36	9,6
Herdecke	16,5	- 6,3	- 1,1	728,5	- 20,8	26,9	3,3	3,0	22	37,9
Herten	50,5	4,4	2,1	814,0	- 11,5	24,7	3,9	3,0	26	38,5
Holzwickede	10,2	2,0	0,2	601,2	- 34,6	23,0	11,8	8,2	96	138,2
Hünxe	7,7	- 13,6	- 1,2	563,6	- 38,7	20,1	13,6	20,6	115	683,4
Kamen	35,4	- 1,0	- 0,4	827,4	- 10,0	25,9	5,5	3,0	38	38,4
Kamp-Lintfort	40,5	- 4,6	- 1,9	1 074,7	16,9	33,1	6,3	4,0	44	53,4
Lünen	78,1	- 6,5	- 5,4	911,0	- 0,9	28,8	3,2	3,5	21	46,5
Marl	59,9	- 30,5	- 26,4	714,2	- 22,3	19,5	3,1	1,1	20	12,4
Moers	88,8	5,1	4,3	856,9	- 6,8	30,9	6,1	2,1	43	26,2
Neukirchen-Vluyn	12,4	- 8,7	- 1,2	449,1	- 51,1	17,9	3,3	- 0,1	22	- 1,0
Oer-Erkenschwick	26,0	- 21,5	- 7,1	826,9	- 10,1	28,3	7,9	3,9	57	51,7
Recklinghausen	109,7	46,5	34,8	991,2	7,8	29,5	2,6	4,6	17	64,0
Rheinberg	19,8	- 8,5	- 1,8	642,1	- 30,2	22,9	4,0	0,8	27	9,0
Schermbeck	8,9	2,1	0,2	662,2	- 28,0	25,9	10,4	18,5	81	548,8
Schwelm	23,2	3,1	0,7	813,9	- 11,5	27,5	7,2	1,8	52	21,4
Schwerte	41,2	5,3	2,1	893,3	- 2,8	32,7	6,1	4,4	43	61,0
Selm	19,1	8,6	1,5	743,5	- 19,1	22,6	12,9	5,3	107	77,3
Sonsbeck	2,4	- 22,7	- 0,7	280,1	- 69,5	12,2	- 0,1	- 2,9	- 0	- 28,0
Sprockhövel	16,4	- 0,4	- 0,1	663,8	- 27,8	25,0	8,3	3,7	62	48,7
Unna	53,6	- 0,8	- 0,4	911,4	- 0,9	29,9	5,6	2,2	39	26,8
Voerde (Niederrhein)	21,4	- 14,3	- 3,6	595,7	- 35,2	22,4	7,2	2,9	52	36,9
Waltrop	22,1	10,9	2,2	751,6	- 18,3	25,9	5,4	2,2	37	27,5
Werne	20,7	- 7,4	- 1,7	699,3	- 23,9	22,5	4,2	2,5	28	31,4
Wesel	50,2	11,3	5,1	827,3	- 10,0	26,7	12,8	3,0	106	38,2
Wetter (Ruhr)	22,4	- 2,7	- 0,6	820,9	- 10,7	30,4	6,3	2,7	44	34,5
Witten	100,6	14,5	12,7	1 052,9	14,5	33,7	7,3	3,1	53	40,1
Xanten	13,7	- 7,0	- 1,0	638,5	- 30,5	26,1	5,3	3,0	36	38,7
<i>Kreise im Ruhrgebiet</i>										
Ennepe-Ruhr-Kreis	48,8	72,5	20,5	151,2	- 83,6	10,3	- 3,1	1,0	- 17,3	11,6
Kreis Recklinghausen	20,8	- 32,0	- 9,8	34,0	- 96,3	2,3	- 17,7	- 13,1	- 68,9	- 78,7
Kreis Unna	76,7	8,0	5,7	195,0	- 78,8	14,0	1,4	3,3	8,8	42,9
Kreis Wesel	57,5	- 38,1	- 35,3	124,8	- 86,4	8,9	- 5,4	- 0,5	- 28,4	- 5,5
Quelle: Angaben von IT.NRW und DESTATIS sowie eigene Berechnungen.										

D – Soziale Leistungen und ihre Empfänger

Kurzeinführung

Die Tabellen zum Teil D enthalten auf Basis der Finanzrechnungsstatistik die Ein- und Auszahlungen der kommunalen Kernhaushalte für soziale Leistungen sowie Angaben zu den Empfänger:innen sozialer Leistungen aus den Sozialhilfestatistiken der Statistischen Ämter des Bundes und der Länder sowie der Statistik der Bundesagentur für Arbeit.

Die Ein- und Auszahlungen betreffen nur die personenbezogenen Transferleistungen im Sozialbereich (Hauptproduktbereich 3). Der Verwaltungsaufwand (Personal, Sachaufwand etc.) ist nicht enthalten. Ebenfalls nicht enthalten sind die einrichtungsbezogenen Zahlungen sowie die freiwilligen Leistungen im Sozialbereich, etwa für präventive Maßnahmen. Dennoch ist damit der überwiegende Teil der durch die Kommunen getätigten Sozialausgaben erfasst. Der Bereich „Kindertageseinrichtungen“ ist ausgeschlossen, weil hier nur einrichtungsbezogene Leistungen erfolgen. Dieses Aufgabenfeld, das fiskalisch nur über die Produktgruppe (PG 365) erfasst werden kann, sollte allerdings auch nicht dem Sozialbereich zugerechnet werden. Es steht mit seiner inhaltlichen Ausrichtung eher dem Schulbereich nahe.

Von den Einzahlungen im Sozialbereich sind nur solche erfasst, die direkt auf dafür bestimmte Einzahlungskonten getätigt wurden. Dies gilt beispielsweise für die Bundesbeteiligung an den Kosten der Unterkunft im SGB II. Dagegen sind Erstattungen und Kostenbeteiligungen für Auszahlungen nach dem Asylbewerbergesetz nur auf den allgemeinen Konten für Kostenerstattungen u. ä. gebucht und können somit nur über die Produktzuordnung ermittelt werden. Eine umfassende Darstellung des Sozialbereichs ist deshalb nur auf der Ebene der Produktgruppen möglich.⁶

Ein Nettobetrag, der die Belastung der kommunalen Haushalte durch den Sozialbereich abbildet, ist somit auch nur auf der Produktebene möglich. Hier kann lediglich ein Saldo ermittelt werden, der die Belastung näherungsweise darstellt. Dazu wurde eine Modellrechnung vorgenommen.

Soziale Transferleistungsbereiche

Die hier erfassten Auszahlungen erfassen folgende Zahlungsströme:

- Gesamtauszahlungen,

- die Grundsicherung für Arbeitsuchende (SGB II),
- die Sozialhilfe (SGB XII)
 - außerhalb von Einrichtungen und
 - in Einrichtungen,⁷
- die Eingliederungshilfe für behinderte Menschen (SGB IX),
- die Jugendhilfe (SGB VIII),
- die Leistungen für Bildung und Teilhabe,
- die Hilfen an Asylbewerber nach dem Asylbewerberleistungsgesetz und
- sonstige Leistungen (z. B. Unterhaltsvorschussgesetz oder Leistungen an Kriegsofopfer (Bundesversorgungsgesetz u. a.).

Die Eingliederungshilfe für behinderte Menschen war bis 2019 noch im SGB XII (§§ 53 bis 60a) verortet. Sie wurde im Zuge der Reform durch das Bundesteilhabegesetz ab 2020 vollständig in das SGB IX (§§ 90 bis 150; Eingliederungshilferecht) integriert. Dadurch besteht in der Statistik der Sozialausgaben des SGB XII ein Bruch in der Zeitreihe.

Finanzierung der sozialen Leistungen

Die Finanzierung der kommunalen Sozialausgaben ist ein seit langem umstrittenes Thema. Da die Leistungen im Wesentlichen durch Bundesgesetze festgelegt sind, besteht hier die Forderung nach einer am Grundsatz der Konnexität orientierten Beteiligung des Bundes an diesen Leistungen. Die seit etwa 2012 deutlich ausgeweitete Bundesbeteiligung erfolgt allerdings auf unterschiedlichen Wegen, so dass eine Übersicht darüber schwerfällt. Die nachfolgende Abbildung versucht, die Finanzierung des Sozialbereichs transparent darzustellen. Dabei ist zwischen einer direkten und einer indirekten Finanzierung zu unterscheiden. Indirekte Zahlungen haben teilweise den Charakter allgemeiner Zuweisungen (Ausgleichszahlungen jenseits des Sozialbereichs). Ein Teil der Bundeszahlungen aus dem 5-Milliarden-Paket erfolgt über den Gemeindeanteil an der Einkommensteuer. Und nicht zuletzt dienen auch die kommunalen Steuern und die Schlüsselzuweisungen aus dem kommunalen Finanzausgleich der Finanzierung der Sozialausgaben.

6 Vgl. dazu JUNKERNHEINRICH, M./MICOSATT, G. unter Mitarbeit von M. Allmer u. A. Wagner (2018): Analyse der kommunalen Sozialausgaben im Ruhrgebiet. Essen.

7 Die Sozialhilfe nach SGB XII umfasst die Hilfe zum Lebensunterhalt (§§ 27-40), die Grundsicherung im Alter und bei Erwerbs-

minderung (§§ 41-46), die Hilfen zur Gesundheit (§§ 47-52), die Hilfe zur Pflege (§§ 61-66; nicht zu verwechseln mit den Leistungen der Pflegeversicherung [SGB XI]), die Hilfe zur Überwindung besonderer sozialer Schwierigkeiten (§§ 67-69) und die Hilfe in anderen Lebenslagen, z. B. Blindenhilfe (§§ 70-74).

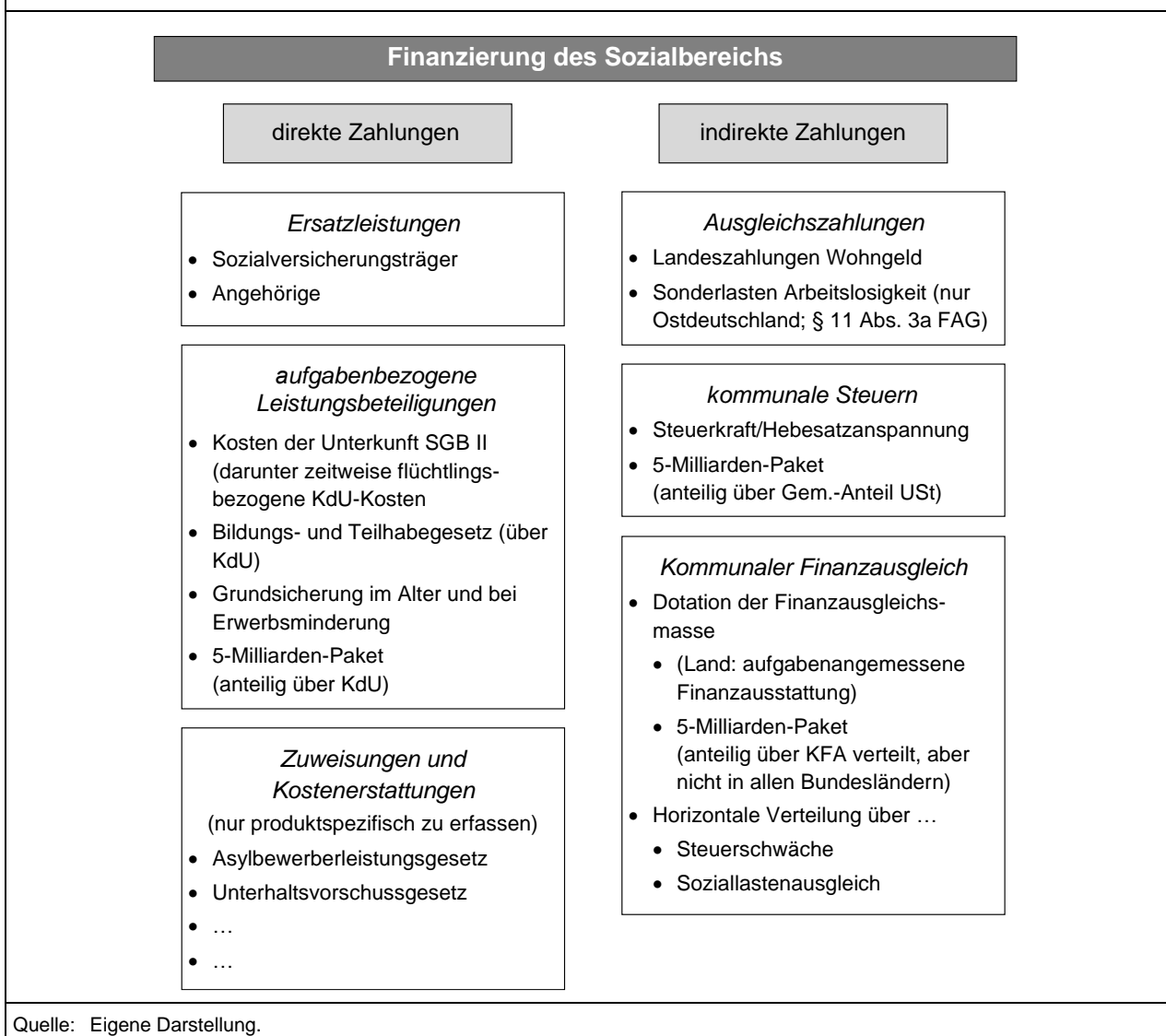
Abbildung 1: Finanzierung des Sozialbereichs

Träger der sozialen Leistungen

Träger der sozialen Leistungen sind überwiegend die kreisfreien Städte und Kreise. Kreisangehörige Gemeinden nehmen Aufgaben nach dem Asylbewerberleistungsgesetz wahr. Die Jugendhilfe wird bundesweit vornehmlich von den Kreisen wahrgenommen. In Nordrhein-Westfalen können aber auch die kreisangehörigen Gemeinden ab einer Zahl von 25 000 Einwohner:innen eigene Jugendämter bilden – was sie zumeist auch machen.

Zu beachten ist, dass insbesondere bei der Sozialhilfe nach SGB XII und der Eingliederungshilfe für behinderte Menschen nach SGB IX durch die Trennung von örtlichem und überörtlichem Träger der Sozialhilfe neben den kreisfreien Städten und Kreisen (grundsätzlich die örtlichen Träger) auch höhere Kommunalverbände tätig sind (z. B. NRW: Landschaftsverbände, Bayern: Bezirke, Hessen: Landeswohlfahrtsverband). Dadurch ist ein direkter bundesweiter Vergleich der

Städte und Kreise in diesen Fällen nicht möglich. Um beispielsweise die NRW-Städte und -Kreise mit solchen aus Baden-Württemberg zu vergleichen, die auch Aufgaben als überörtlicher Sozialhilfeträger wahrnehmen, müssen die Zahlungen der Landschaftsverbände auf die kreisfreien Städte und Kreise umgelegt werden. Ansonsten können die Daten nur auf der Länderebene eindeutig miteinander verglichen werden.

Ausgaben je Einwohner:in und/oder je Fall

Generell werden die Aus- und Einzahlungen, um sie interkommunal vergleichen zu können, je Einwohner:in berechnet. So erschließen sich interkommunale Disparitäten. Die Höhe der lokalen Zahlungen sagt dabei nichts über die tatsächlichen Fallkosten aus, denn sie werden auch vom Umfang der Fallzahlen bestimmt. Eine Verknüpfung von Auszahlungen und Fallzahlen ist allerdings problematisch, weil dazu in der Regel unterschiedliche Statistiken verknüpft wer-

den müssten. Insofern können aus den Ausgaben je Einwohner:innen und den Falldichten, d. h. der Zahl der Empfänger:innen je Einwohner:in lediglich indirekt Rückschlüsse gezogen werden. Nur in wenigen Fällen stehen Fallkosten direkt zur Verfügung.

Tabelle D1: Auszahlungen für soziale Leistungen 2011 bis 2021
Das Ruhrgebiet im interregionalen Vergleich

Region / Land	Auszahlungen für soziale Leistungen									
	- nur Transferauszahlungen, in Optionskommunen ohne Auszahlungen für den Optionsbereich -									
	2021						jährsd. Änderung		Gesamtänderung	
	Mio. Euro	2020/21 in %	2020/21 Mio. Euro	Euro/Ew.	%-Diff zu WFL o NW	in % der AZ	2016/21	2011/21	2016/21	2011/21
in % - Bezug Euro/Ew. -										
Regionen										
Ruhrgebiet	4 659,3	4,3	191,4	914,8	16,5	20,8	1,6	4,2	10,0	57,6
Mittelrheingebiet	4 900,7	5,3	248,7	832,4	6,0	18,9	1,9	3,8	12,1	50,9
übriges Nordrhein-Westfalen	3 964,7	0,3	10,0	572,5	-27,1	13,3	0,5	4,0	3,2	53,8
Nordrhein-Westf. oh. Ruhr	8 865,4	3,0	258,7	692,0	-11,9	15,9	1,3	3,9	8,0	52,4
Nordrhein-Westfalen*	13 524,7	3,4	450,1	755,3	-3,8	17,3	1,4	4,0	8,6	54,0
Nordrhein-Westfalen	19 148,3	1,7	327,3	1 069,4	36,2	22,3	1,5	3,6	9,6	48,0
westdt. FL oh. NRW	36 560,3	4,1	1 442,0	785,2	-	17,8	1,2	3,6	7,3	47,4
westdt. Flächenländer	55 837,1	3,4	1 834,0	866,1	10,3	19,1	1,3	3,7	8,2	49,3
ostdt. Flächenländer	8 588,8	3,3	277,7	688,6	-12,3	18,0	1,0	2,9	6,2	37,3
Flächenländer insgesamt	64 425,9	3,4	2 111,7	837,4	6,6	19,0	1,3	3,6	8,0	47,0
Kreisfreie Städte										
Ruhrgebiet	3 337,4	6,0	188,4	1 010,0	28,6	23,2	1,8	4,0	11,5	53,9
rheinische Städte	2 803,8	7,9	206,4	1 048,8	33,6	22,8	2,7	3,7	17,1	48,7
bergische Städte	593,7	6,1	34,3	950,1	21,0	23,8	1,7	3,7	10,5	48,8
übr. Nordrhein-Westfalen	517,0	9,3	44,1	797,5	1,6	19,6	1,6	4,5	9,9	63,0
Nordrhein-Westfalen	7 252,0	7,0	473,2	1 000,2	27,4	22,8	2,1	3,9	13,4	52,0
westdt. FL oh. NRW	8 790,0	1,8	156,3	864,0	10,0	19,0	0,3	2,8	1,7	35,4
westdt. Flächenländer	16 041,9	4,1	627,4	920,6	17,2	20,6	1,1	3,4	6,6	44,5
ostdt. Flächenländer	2 499,0	2,6	62,5	776,8	-1,1	21,6	0,5	3,1	3,2	39,9
Flächenländer insgesamt	18 540,9	3,9	689,9	898,2	14,4	20,7	1,0	3,4	6,1	44,0
Gesamtkreise										
Ruhrgebiet	1 321,8	0,2	3,0	738,9	-5,9	16,8	1,0	4,7	6,2	66,3
Mittelrheingebiet	1 503,2	0,5	8,0	580,5	-26,1	13,6	0,7	4,0	4,2	53,9
übr. Nordrhein-Westfalen	3 447,7	-1,0	-34,1	549,3	-30,0	12,7	0,4	3,9	2,2	52,2
Nordrhein-Westfalen	6 272,7	-0,4	-23,1	588,7	-25,0	13,6	0,6	4,1	3,5	55,3
westdt. FL oh. NRW	20 989,5	4,3	862,1	576,8	-26,5	13,9	1,0	4,0	6,4	53,7
westdt. Flächenländer	27 390,7	3,4	905,8	583,0	-25,7	13,9	1,0	4,2	6,3	56,7
ostdt. Flächenländer	5 404,5	3,8	197,3	589,5	-24,9	15,3	1,0	2,7	5,8	34,5
Flächenländer insgesamt	32 795,2	3,5	1 103,1	584,1	-25,6	14,1	1,0	3,8	6,3	50,9
Höhere Kommunalverbände										
Regionalverband Ruhr	-	-	-	-	-	-	-	-	-	-
Landschaftsverbände	5 623,6	-2,1	-122,8	314,1		70,8	1,9	2,8	12,3	35,4
Nordrhein-Westfalen	5 623,6	-2,1	-122,8	314,1		70,0	1,9	2,8	12,3	35,4
Hessen	1 742,9	13,4	205,3	277,5		91,4	0,5	1,9	3,2	22,8
Bayern	4 957,2	5,0	235,4	376,8		84,7	3,8	4,0	25,1	53,2

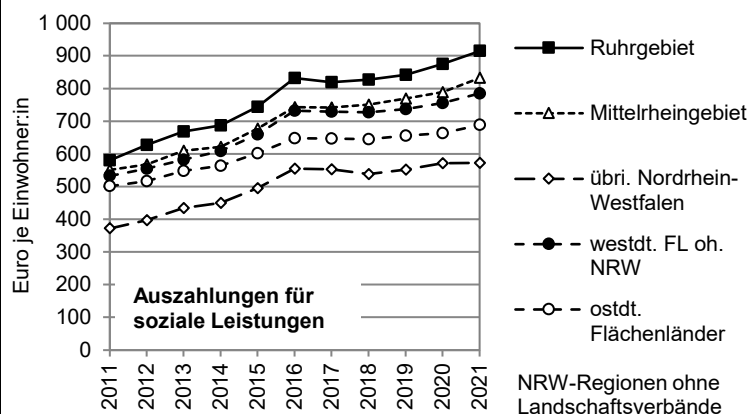

Quelle: Angaben von IT.NRW und DESTATIS sowie eigene Berechnungen.

* NRW ohne Landschaftsverbände, RVR.

Tabelle D1: Auszahlungen für soziale Leistungen 2011 bis 2021
Das Ruhrgebiet im interregionalen Vergleich

Stadt / Gesamtkreis	Auszahlungen für soziale Leistungen									
	- nur Transferauszahlungen, in Optionskommunen ohne Auszahlungen für den Optionsbereich -									
	2021						jahresd. Änderung		Gesamtänderung	
	Mio. Euro	2020/21 in %	2020/21 Mio. Euro	Euro/Ew.	%-Diff zu WFL o NW	in % der AZ	2016/21	2011/21	2016/21	2011/21
in % - Bezug Euro/Ew. -										
<i>Kreisfreie Städte im Ruhrgebiet</i>										
Bochum	391,9	28,1	86,0	1 077,7	37,3	24,8	5,8	6,0	40,0	90,7
Bottrop	87,7	- 18,2	- 19,6	747,8	- 4,8	20,1	0,9	4,0	5,7	53,9
Dortmund	603,2	4,0	23,0	1 029,5	31,1	21,9	0,8	3,3	4,8	42,4
Duisburg	506,6	3,5	17,0	1 023,9	30,4	25,7	2,3	3,7	14,6	48,4
Essen**	649,0	3,3	20,5	1 119,1	42,5	22,8	0,0	3,6	0,2	47,5
Gelsenkirchen	247,5	2,3	5,5	954,6	21,6	23,2	2,6	3,4	16,6	45,0
Hagen	164,1	6,6	10,2	870,2	10,8	21,6	2,4	4,5	15,3	63,0
Hamm**	156,2	7,6	11,0	873,0	11,2	22,1	1,5	3,5	9,2	45,5
Herne	148,5	8,3	11,4	948,3	20,8	24,4	2,0	5,3	12,4	76,2
Mülheim a. d. Ruhr**	175,6	9,7	15,5	1 030,4	31,2	23,5	4,0	4,6	26,8	63,8
Oberhausen	207,0	4,0	7,9	990,7	26,2	22,5	0,9	4,0	5,8	54,7
<i>Gesamtkreise im Ruhrgebiet</i>										
Ennepe-Ruhr-Kreis**	241,9	2,6	6,2	749,8	- 4,5	16,4	0,5	5,4	2,8	78,9
Recklinghausen**	530,4	5,5	27,4	865,5	10,2	19,2	2,6	4,7	16,3	66,4
Unna	284,3	1,5	4,3	723,3	- 7,9	16,6	1,4	5,7	8,5	83,2
Wesel	265,3	- 11,6	- 35,0	576,1	- 26,6	13,8	- 1,6	3,3	- 9,0	42,8

Auszahlungen für soziale Leistungen 2021
in Euro je Einwohner:in

kreisfreie Städte

Bochum	1 078
Bottrop	748
Dortmund	1 029
Duisburg	1 024
Essen**	1 119
Gelsenkirchen	955
Hagen	870
Hamm**	873
Herne	948
Mülheim a. d. Ruhr**	1 030
Oberhausen	991
Ruhrgebiet	1 010
rheinische Städte	1 049
bergische Städte	950
übr. Nordrhein-Westfalen	798
Nordrhein-Westfalen	1 000
westdt. FL oh. NRW	864
ostdt. Flächenländer	777

Gesamtkreise

Ennepe-Ruhr-Kreis**	750
Recklinghausen**	866
Unna	723
Wesel	576
Ruhrgebiet	739
Mittelrheingebiet	581
übr. Nordrhein-Westfalen	549
Nordrhein-Westfalen	589
westdt. FL oh. NRW	577
ostdt. Flächenländer	589

Außerhalb Nordrhein-Westfalens nehmen die kreisfreien Städte und Kreise in einigen Bundesländern, z. B. Baden-Württemberg und Mecklenburg-Vorpommern, auch die Aufgaben des überörtlichen Trägers der Sozialhilfe wahr. Deshalb ist der Vergleich etwas verzerrt und die Werte sind außerhalb Nordrhein-Westfalens etwas überzeichnet. Eine Bereinigung um diesen Effekt erfolgt im Anhang D21.

Quelle: Angaben von IT.NRW und DESTATIS sowie eigene Berechnungen.

** Optionskommune

Tabelle D1: Auszahlungen für soziale Leistungen 2011 bis 2021										
Das Ruhrgebiet im interregionalen Vergleich										
kreisangehörige Stadt / Kreis	Auszahlungen für soziale Leistungen									
	- nur Transferauszahlungen, in Optionskommunen ohne Auszahlungen für den Optionsbereich -									
	2021						jährsd. Änderung		Gesamtänderung	
	Mio. Euro	2020/21 in %	2020/21 Mio. Euro	Euro/Ew.	%-Diff zu WFL o NW	in % der AZ	2016/21	2011/21	2016/21	2011/21
in %										- Bezug Euro/Ew. -
<i>Kreisangehörige Städte und Gemeinden im Ruhrgebiet</i>										
Alpen	0,3	- 29,9	- 0,1	25,5	- 96,8	1,0	- 19,1	9,4	- 72,0	169,8
Bergkamen	15,1	0,1	0,0	311,2	- 60,4	10,9	3,6	2,1	23,8	25,4
Bönen	1,0	8,6	0,1	56,0	- 92,9	2,1	- 5,7	3,3	- 29,5	43,6
Breckerfeld	0,5	- 14,2	- 0,1	52,8	- 93,3	1,5	- 9,4	13,2	- 44,7	290,8
Castrop-Rauxel	24,4	6,9	1,6	334,6	- 57,4	11,7	4,8	7,1	32,5	112,5
Datteln	10,1	7,8	0,7	289,0	- 63,2	10,6	0,7	10,4	4,2	195,5
Dinslaken	22,0	4,2	0,9	327,0	- 58,4	9,7	0,6	8,3	3,4	141,5
Dorsten	17,0	0,5	0,1	228,8	- 70,9	7,7	- 0,6	7,1	- 3,7	112,0
Ennepetal	23,9	8,3	1,8	791,6	0,8	20,7	3,7	7,0	24,3	111,3
Fröndenberg/Ruhr	1,0	- 11,6	- 0,1	47,9	- 93,9	1,8	- 12,6	0,7	- 55,3	8,0
Gevelsberg	6,3	- 2,8	- 0,2	206,8	- 73,7	5,9	- 4,7	7,9	- 25,3	129,9
Gladbeck	28,4	3,8	1,0	377,2	- 52,0	10,3	1,6	7,6	9,9	124,6
Haltern am See	9,7	1,7	0,2	254,7	- 67,6	10,1	3,5	10,3	22,9	192,9
Hamminkeln	0,9	17,7	0,1	32,1	- 95,9	1,2	- 19,6	13,4	- 72,9	297,6
Hattingen	12,9	- 10,8	- 1,6	238,1	- 69,7	8,0	- 6,1	5,5	- 31,2	79,6
Herdecke	6,1	8,6	0,5	270,0	- 65,6	11,0	1,4	13,2	8,9	290,4
Herten	14,1	- 1,3	- 0,2	227,6	- 71,0	7,1	- 2,3	1,5	- 13,1	18,4
Holzwickede	0,5	- 3,0	- 0,0	27,9	- 96,4	0,9	- 13,2	21,0	- 57,1	714,0
Hünxe	0,3	- 2,3	- 0,0	21,5	- 97,3	0,7	- 20,3	14,5	- 74,4	343,2
Kamen	12,8	- 11,6	- 1,7	299,6	- 61,8	10,3	- 0,3	6,1	- 2,0	91,6
Kamp-Lintfort	9,2	- 3,7	- 0,4	243,2	- 69,0	7,1	- 4,0	5,5	- 21,9	81,0
Lünen	24,7	- 1,0	- 0,3	288,6	- 63,2	9,1	1,1	4,0	7,0	53,9
Marl	30,6	6,9	2,0	365,1	- 53,5	10,7	0,2	6,8	1,2	107,0
Moers	19,6	- 28,6	- 7,9	188,9	- 75,9	7,5	- 9,7	2,7	- 45,9	33,6
Neukirchen-Vluyn	1,0	- 5,2	- 0,1	36,8	- 95,3	1,4	- 13,1	11,0	- 57,0	215,4
Oer-Erkenschwick	1,6	- 75,8	- 5,0	51,2	- 93,5	2,0	- 23,4	- 11,0	- 79,9	- 72,4
Recklinghausen	27,6	4,0	1,1	249,3	- 68,2	7,5	7,0	7,2	50,0	114,4
Rheinberg	7,6	3,8	0,3	246,8	- 68,6	8,4	- 2,6	7,8	- 14,9	127,3
Schermbeck	0,3	11,0	0,0	25,7	- 96,7	1,1	- 21,4	9,0	- 76,4	159,0
Schwelm	12,5	7,9	0,9	437,4	- 44,3	13,2	1,4	7,6	8,9	124,4
Schwerte	14,7	- 6,1	- 1,0	319,7	- 59,3	10,4	0,6	7,5	3,7	122,6
Selm	9,3	7,3	0,6	362,1	- 53,9	10,7	4,5	7,3	30,4	118,0
Sonsbeck	0,3	2,6	0,0	39,1	- 95,0	1,8	- 16,2	17,7	- 65,2	498,9
Sprockhövel	4,9	- 6,7	- 0,4	197,5	- 74,8	7,7	- 5,9	6,2	- 30,8	94,1
Unna	18,6	16,6	2,7	316,6	- 59,7	11,4	3,0	7,8	19,1	128,0
Voerde (Niederrhein)	10,1	- 14,4	- 1,7	280,8	- 64,2	10,9	- 4,5	3,8	- 24,1	50,7
Waltrop	6,8	- 13,2	- 1,0	231,9	- 70,5	8,5	- 1,5	9,7	- 8,8	176,1
Werne	9,0	3,6	0,3	303,4	- 61,4	10,3	0,6	4,9	3,7	68,8
Wesel	22,8	7,0	1,5	376,1	- 52,1	11,4	1,2	14,6	7,7	349,4
Wetter (Ruhr)	6,2	- 12,4	- 0,9	229,3	- 70,8	8,7	- 0,2	6,3	- 1,0	96,5
Witten	32,8	8,7	2,6	343,3	- 56,3	10,2	- 0,3	7,3	- 1,8	116,6
Xanten	0,8	- 17,9	- 0,2	39,1	- 95,0	1,6	- 14,5	19,1	- 61,0	582,7
<i>Kreise im Ruhrgebiet</i>										
Ennepe-Ruhr-Kreis**	135,7	2,6	3,4	420,8	- 46,4	29,6	1,5	4,2	9,1	57,5
Kreis Recklinghausen**	360,1	8,1	27,1	587,6	- 25,2	41,8	3,3	4,1	21,5	55,1
Kreis Unna	177,5	2,1	3,6	451,5	- 42,5	32,6	1,4	5,9	8,8	88,1
Kreis Wesel	170,0	- 13,9	- 27,5	369,2	- 53,0	27,9	0,4	1,7	2,1	20,9

Quelle: Angaben von IT.NRW und DESTATIS sowie eigene Berechnungen.

Tabelle D2: Empfänger:innen von Leistungen der sozialen Mindestsicherung 2010 bis 2020 (jew. 31.12.)
Das Ruhrgebiet im interregionalen Vergleich

Region / Land	Empfänger:innen von Leistungen der sozialen Mindestsicherung						Empfängerdichte (Empf. je 100 Ew.) nach Leistungsarten*			
	2020					jahresd. Änderung		2020		
	Anzahl	2019/20 in %	2019/20 Anzahl	Empf. je 100 Ew.	%-Diff zu WFL o NRW	in % - Bezug Anzahl -		SGB II	GruSi Alter/ErwMi	Asyl
Regionen										
Ruhrgebiet	734 289	- 0,9	- 6 867	14,4	121,1	- 1,0	0,8	12,0	1,8	0,4
Mittelrheingebiet	661 478	1,6	10 407	11,2	72,3	- 1,1	0,8	8,9	1,7	0,5
übriges Nordrhein-Westfalen	549 795	- 1,0	- 5 693	7,9	22,0	- 2,6	0,3	5,9	1,4	0,5
Nordrhein-Westf. oh. Ruhr	1 211 273	0,4	4 714	9,4	45,1	- 1,8	0,5	7,3	1,5	0,5
Nordrhein-Westfalen	1 946 827	- 0,1	- 1 826	10,9	66,8	- 1,5	0,6	8,6	1,6	0,4
westdt. FL oh. NRW	3 029 123	2,1	63 667	6,5	-	- 1,8	0,5	4,8	1,2	0,4
westdt. Flächenländer	4 975 950	1,3	61 841	7,7	18,6	- 1,7	0,6	5,9	1,3	0,4
ostdt. Flächenländer	976 182	- 3,6	- 36 020	7,8	19,6	- 5,9	- 3,8	6,2	0,9	0,5
Flächenländer insgesamt	5 952 137	0,4	25 826	7,7	18,7	- 2,5	- 0,3	5,9	1,2	0,4
Kreisfreie Städte										
Ruhrgebiet	540 462	- 0,5	- 2 538	16,3	150,7	- 0,7	1,0	13,8	1,9	0,4
rheinische Städte	359 908	2,3	8 159	13,4	105,9	- 0,8	0,8	10,5	2,1	0,5
bergische Städte	89 182	- 0,1	- 54	14,3	119,0	- 0,8	0,8	11,7	1,9	0,4
übr. Nordrhein-Westfalen	70 604	0,2	107	10,9	66,9	- 1,7	0,8	8,4	1,8	0,4
Nordrhein-Westfalen	1 060 156	0,5	5 674	14,6	123,9	- 0,8	0,9	11,9	2,0	0,5
westdt. FL oh. NRW	994 648	2,5	24 227	9,8	49,8	- 1,7	0,5	7,4	1,7	0,5
westdt. Flächenländer	2 054 804	1,5	29 901	11,8	80,6	- 1,2	0,7	9,3	1,8	0,5
ostdt. Flächenländer	330 446	- 2,4	- 8 204	10,4	59,4	- 3,5	- 2,1	8,6	1,1	0,5
Flächenländer insgesamt	2 385 250	0,9	21 697	11,5	77,4	- 1,6	0,3	9,2	1,7	0,5
Gesamtkreise										
Ruhrgebiet	193 827	- 2,2	- 4 329	10,8	66,3	- 2,0	0,1	8,8	1,4	0,4
Mittelrheingebiet	212 388	1,1	2 302	8,2	26,1	- 1,8	0,7	6,5	1,2	0,4
übr. Nordrhein-Westfalen	479 191	- 1,2	- 5 800	7,6	17,3	- 2,8	0,2	5,7	1,3	0,5
Nordrhein-Westfalen	885 406	- 0,9	- 7 827	8,3	27,7	- 2,4	0,3	6,4	1,3	0,4
westdt. FL oh. NRW	2 038 395	2,0	39 183	5,6	- 13,8	- 1,9	0,6	4,1	1,0	0,4
westdt. Flächenländer	2 923 801	1,1	31 356	6,2	- 4,4	- 2,1	0,5	4,6	1,1	0,4
ostdt. Flächenländer	645 261	- 4,2	- 28 259	6,9	6,4	- 6,9	- 4,6	5,5	0,9	0,5
Flächenländer insgesamt	3 569 062	0,1	3 097	6,3	- 2,6	- 3,1	- 0,7	4,7	1,1	0,4

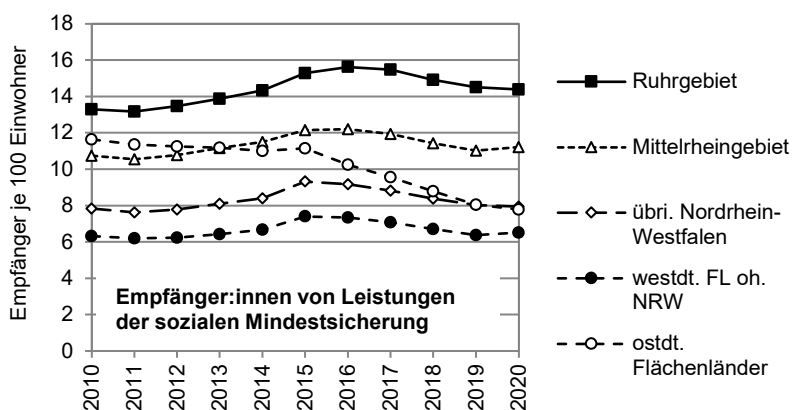

* Zu den Empfängern von Mindestsicherungsleistungen zählen auch solche von Hilfe zum Lebensunterhalt außerhalb von Einrichtungen nach SGB XII. Sie weisen bundesweit eine durchschnittliche Empfängerdichte von 0,1 je 100 Einwohner auf. Auf ihre Darstellung wird hier verzichtet.

Quelle: Angaben von IT.NRW und DESTATIS sowie eigene Berechnungen.

**Tabelle D2: Empfänger:innen von Leistungen der sozialen Mindestsicherung 2010 bis 2020 (jew. 31.12.)
Das Ruhrgebiet im interregionalen Vergleich**

Stadt / Gesamtkreis	Empfänger:innen von Leistungen der sozialen Mindestsicherung						Empfängerdichte (Empf. je 100 Ew.) nach Leistungsarten*			
	2020					jahresd. Änderung		2020		
	Anzahl	2019/20 in %	2019/20 Anzahl	Empf. je 100 Ew.	%-Diff zu WFL o NRW	2015/20	2010/20	SGB II	GruSi Alter/ErwMi	Asyl
<i>Kreisfreie Städte im Ruhrgebiet</i>										
Bochum	49 640	- 1,8	- 904	13,6	109,2	- 0,9	1,2	11,4	1,7	0,3
Bottrop	13 332	- 2,9	- 405	11,4	74,5	- 1,3	0,2	9,6	1,3	0,3
Dortmund	99 548	- 0,9	- 913	16,9	160,2	- 0,8	0,8	14,2	2,2	0,3
Duisburg	84 794	0,4	298	17,1	162,7	- 0,3	1,0	14,4	1,9	0,5
Essen	102 568	0,1	83	17,6	170,5	- 0,3	1,1	14,8	2,1	0,5
Gelsenkirchen	57 099	0,1	31	22,0	238,5	- 0,1	1,7	19,3	2,1	0,4
Hagen	30 804	2,0	591	16,3	150,8	- 0,1	1,4	13,9	2,0	0,3
Hamm	20 667	- 1,5	- 313	11,5	77,4	- 3,7	- 0,8	9,5	1,5	0,4
Herne	26 019	- 1,3	- 348	16,6	154,7	0,3	1,3	14,3	1,8	0,3
Mülheim a. d. Ruhr	24 250	- 1,2	- 298	14,2	118,0	- 0,9	1,6	11,6	1,8	0,5
Oberhausen	31 741	- 1,1	- 360	15,1	132,7	- 1,2	1,1	12,8	1,7	0,4
<i>Gesamtkreise im Ruhrgebiet</i>										
Ennepe-Ruhr-Kreis	31 929	0,7	229	9,9	51,8	- 2,0	0,2	7,7	1,5	0,5
Recklinghausen	80 912	- 2,9	- 2 457	13,2	102,6	- 1,5	0,5	11,1	1,6	0,4
Unna	40 877	- 2,6	- 1 107	10,4	59,5	- 2,6	- 0,5	8,4	1,4	0,5
Wesel	40 109	- 2,4	- 994	8,7	33,9	- 2,6	0,1	6,8	1,3	0,5

**Empfänger:innen von Leistungen der sozialen
Mindestsicherung 2020
je 100 Einwohner**

kreisfreie Städte

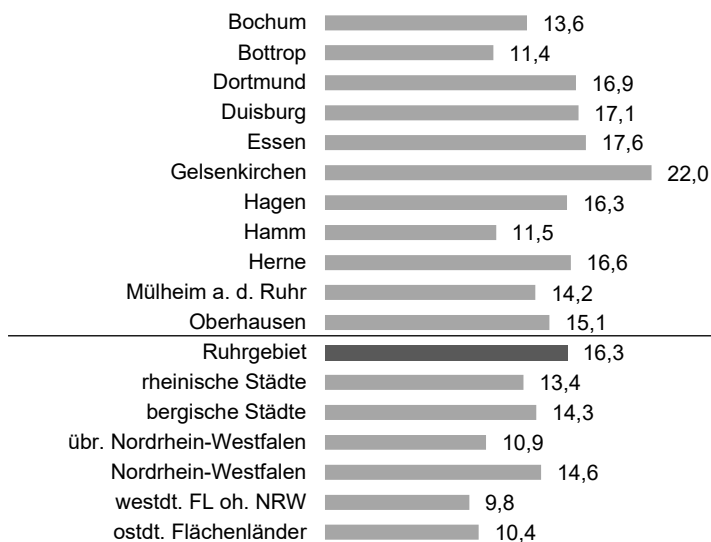

Gesamtkreise

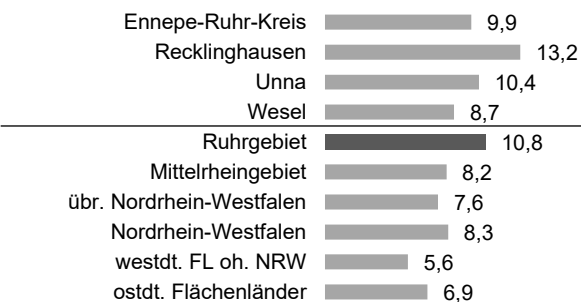

Quelle: Angaben von IT.NRW und DESTATIS sowie eigene Berechnungen.

Tabelle D3: Auszahlungen für Grundsicherung für Arbeitsuchende / SGB II 2011 bis 2021
Das Ruhrgebiet im interregionalen Vergleich

Region / Land	Auszahlungen für Grundsicherung für Arbeitsuchende / SGB II - Leistungen für Unterkunft und Heizung, Leistungen zur Eingliederung I und einmalige Leistungen -									
	2021						jährsd. Änderung		Gesamtänderung	
	Mio. Euro	2020/21 in %	2020/21 Mio. Euro	Euro/Ew.	%-Diff zu WFL o NW	in % der AZ	2016/21	2011/21	2016/21	2011/21
	in % - Bezug Euro/Ew. -									
Regionen										
Ruhrgebiet	1 623,6	- 0,8	- 13,1	318,8	152,2	7,3	0,1	1,5	0,8	18,4
Mittelrheingebiet	1 490,4	- 0,6	- 8,7	253,2	100,3	5,8	- 0,1	0,8	- 0,8	9,3
übriges Nordrhein-Westfalen	938,6	- 8,4	- 85,7	135,5	7,2	3,1	- 2,4	- 0,1	- 13,7	- 1,3
Nordrhein-Westf. oh. Ruhr	2 429,0	- 3,7	- 94,4	189,6	50,0	4,4	- 1,1	0,5	- 6,2	5,2
Nordrhein-Westfalen*	4 052,6	- 2,6	- 107,5	226,3	79,0	5,2	- 0,6	0,9	- 3,6	9,9
Nordrhein-Westfalen	4 052,6	- 2,6	- 107,5	226,3	79,0	4,7	- 0,6	0,9	- 3,6	9,9
westdt. FL oh. NRW	5 885,6	- 1,9	- 112,6	126,4	-	2,9	0,2	0,3	1,1	2,8
westdt. Flächenländer	10 189,0	- 0,3	- 29,0	158,1	25,0	3,5	0,0	0,7	0,0	8,5
ostdt. Flächenländer	1 808,7	- 3,1	- 57,1	145,0	14,7	3,8	- 4,5	- 3,4	- 23,9	- 31,8
Flächenländer insgesamt	11 997,7	- 0,7	- 86,1	155,9	23,4	3,5	- 0,8	- 0,1	- 4,6	- 0,7
Kreisfreie Städte										
Ruhrgebiet	1 221,9	1,0	12,1	369,8	192,5	8,5	0,5	1,7	3,2	20,9
rheinische Städte	862,6	0,6	5,5	322,7	155,3	7,0	0,3	0,9	1,9	10,7
bergische Städte	199,5	7,7	14,3	319,3	152,6	8,0	0,7	1,4	4,3	16,0
übr. Nordrhein-Westfalen	154,5	1,6	2,4	238,3	88,5	5,9	0,5	1,3	2,8	15,5
Nordrhein-Westfalen	2 438,5	1,4	34,3	336,3	166,1	7,7	0,5	1,4	2,7	16,2
westdt. FL oh. NRW	2 295,3	1,2	27,0	225,6	78,5	5,0	0,7	0,5	4,6	5,5
westdt. Flächenländer	4 784,2	2,3	107,5	274,6	117,2	6,1	0,5	1,1	2,9	12,4
ostdt. Flächenländer	663,6	- 2,1	- 14,3	206,3	63,2	5,7	- 3,4	- 2,0	- 18,9	- 20,0
Flächenländer insgesamt	5 447,8	1,7	93,1	263,9	108,8	6,1	- 0,1	0,6	- 0,4	7,1
Gesamtkreise										
Ruhrgebiet	401,7	- 5,9	- 25,2	224,5	77,6	5,1	- 1,0	0,9	- 6,0	10,4
Mittelrheingebiet	428,3	- 6,2	- 28,4	165,4	30,9	3,9	- 1,4	0,2	- 7,9	2,5
übr. Nordrhein-Westfalen	784,1	- 10,1	- 88,1	124,9	- 1,2	2,9	- 2,9	- 0,4	- 16,4	- 4,4
Nordrhein-Westfalen	1 614,0	- 8,1	- 141,7	151,5	19,8	3,5	- 2,1	0,1	- 11,8	0,7
westdt. FL oh. NRW	3 590,3	- 3,7	- 139,6	98,7	- 21,9	2,4	- 0,2	0,0	- 1,1	0,4
westdt. Flächenländer	5 404,8	- 2,5	- 136,4	115,0	- 9,0	2,7	- 0,4	0,4	- 2,2	4,8
ostdt. Flächenländer	1 145,1	- 3,6	- 42,8	124,9	- 1,2	3,2	- 4,9	- 4,1	- 26,1	- 36,6
Flächenländer insgesamt	6 549,9	- 2,7	- 179,2	116,7	- 7,7	2,8	- 1,3	- 0,6	- 7,7	- 6,4

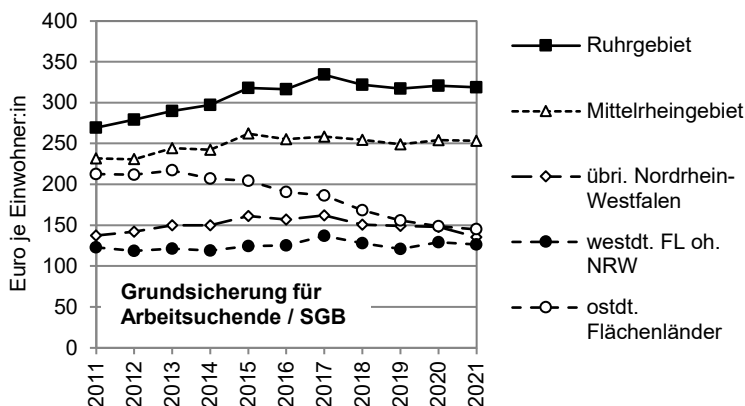

Quelle: Angaben von IT.NRW und DESTATIS sowie eigene Berechnungen.

* NRW ohne Landschaftsverbände, RVR.

Tabelle D3: Auszahlungen für Grundsicherung für Arbeitsuchende / SGB II 2011 bis 2021										
Das Ruhrgebiet im interregionalen Vergleich										
Stadt / Gesamtkreis	Auszahlungen für Grundsicherung für Arbeitsuchende / SGB II - Leistungen für Unterkunft und Heizung, Leistungen zur Eingliederung I und einmalige Leistungen -									
	2021						jährsd. Änderung		Gesamtänderung	
	Mio. Euro	2020/21 in %	2020/21 Mio. Euro	Euro/Ew.	%-Diff zu WFL o NW	in % der AZ	2016/21	2011/21	2016/21	2011/21
	in % - Bezug Euro/Ew. -									
<i>Kreisfreie Städte im Ruhrgebiet</i>										
Bochum	103,5	- 10,7	- 12,4	284,7	125,2	6,5	- 1,5	1,4	- 8,4	16,1
Bottrop	28,5	- 1,4	- 0,4	242,9	92,2	6,5	0,2	0,6	1,2	7,4
Dortmund	253,7	4,7	11,4	433,0	242,5	9,2	2,1	2,2	13,3	26,9
Duisburg	184,9	2,2	3,9	373,7	195,6	9,4	0,8	2,0	4,7	23,8
Essen**	246,9	2,0	4,9	425,7	236,7	8,7	0,5	2,2	3,1	26,7
Gelsenkirchen	110,4	1,0	1,1	425,9	236,9	10,3	- 0,6	- 0,2	- 3,4	- 2,4
Hagen	60,7	1,6	1,0	322,1	154,8	8,0	2,2	2,4	13,8	29,2
Hamm**	45,6	2,8	1,3	254,7	101,5	6,5	- 2,7	- 0,1	- 14,9	- 0,6
Herne	58,1	0,5	0,3	370,9	193,4	9,5	0,5	3,2	3,1	41,7
Mülheim a. d. Ruhr**	54,4	- 0,1	- 0,0	318,9	152,3	7,3	0,4	1,3	2,7	15,4
Oberhausen	75,3	1,6	1,2	360,2	184,9	8,2	0,8	2,3	4,8	28,1
<i>Gesamtkreise im Ruhrgebiet</i>										
Ennepe-Ruhr-Kreis**	70,9	0,8	0,6	219,9	73,9	4,8	0,2	1,2	1,0	14,1
Recklinghausen**	185,8	- 2,1	- 3,9	303,2	139,8	6,7	- 0,1	1,9	- 0,3	23,4
Unna	80,1	- 3,2	- 2,6	203,8	61,2	4,7	- 2,0	0,4	- 11,5	4,1
Wesel	64,9	- 22,9	- 19,2	140,9	11,4	3,4	- 3,4	- 1,2	- 19,0	- 12,5
Auszahlungen für Grundsicherung für Arbeitsuchende / SGB II 2021 in Euro je Einwohner:in										
<i>kreisfreie Städte</i>										
Bochum	285									
Bottrop	243									
Dortmund	433									
Duisburg	374									
Essen**	426									
Gelsenkirchen	426									
Hagen	322									
Hamm**	255									
Herne	371									
Mülheim a. d. Ruhr**	319									
Oberhausen	360									
Ruhrgebiet	370									
rheinische Städte	323									
bergische Städte	319									
über. Nordrhein-Westfalen	238									
Nordrhein-Westfalen	336									
westdt. FL oh. NRW	226									
ostdt. Flächenländer	206									
<i>Gesamtkreise</i>										
Ennepe-Ruhr-Kreis**	220									
Recklinghausen**	303									
Unna	204									
Wesel	141									
Ruhrgebiet	225									
Mittelrheingebiet	165									
über. Nordrhein-Westfalen	125									
Nordrhein-Westfalen	151									
westdt. FL oh. NRW	99									
ostdt. Flächenländer	125									

Quelle: Angaben von IT.NRW und DESTATIS sowie eigene Berechnungen.

** Optionskommune

Tabelle D4: Bedarfsgemeinschaften SGB II - Jahresdurchschnitt - 2011 bis 2021										
Das Ruhrgebiet im interregionalen Vergleich										
Region / Land	Bedarfsgemeinschaften SGB II - Jahresdurchschnitt -						Per- sonen je BG	Auszahlungen lfd. KdU je BG - Jahresdurchschnitt -		
	2021					jahresd. Änderung		2021		
	Anzahl	2020/21 in %	2020/21 Anzahl	je 1 000 Ew. u. 65	%Diff zu WFL o NW	in %		Anzahl	Euro	%Diff zu WFL o NW
						2016/21	2011/21			
Regionen										
Ruhrgebiet	308 375	- 2,0	- 6 399	78,0	144,0	- 1,4	- 0,2	2,1	5 135	0,5
Mittelrheingebiet	265 757	- 1,4	- 3 717	57,1	78,6	- 1,2	- 0,4	2,0	5 653	10,6
übriges Nordrhein-Westfalen	212 228	- 3,4	- 7 378	38,9	21,7	- 1,8	- 0,9	2,0	4 752	- 7,0
Nordrhein-Westf. oh. Ruhr	477 985	- 2,3	- 11 095	47,3	47,9	- 1,5	- 0,6	2,0	5 253	2,8
Nordrhein-Westfalen	786 360	- 2,2	- 17 494	55,9	74,9	- 1,4	- 0,4	2,0	5 207	1,9
westdt. FL oh. NRW	1 169 077	- 1,8	- 21 971	32,0	-	- 1,6	- 0,9	2,0	5 111	-
westdt. Flächenländer	1 955 437	- 2,0	- 39 465	38,6	20,8	- 1,5	- 0,7	2,0	5 149	0,8
ostdt. Flächenländer	470 904	- 5,5	- 27 657	51,5	61,0	- 5,7	- 5,1	1,7	3 791	- 25,8
Flächenländer insgesamt	2 426 341	- 2,7	- 67 122	40,6	27,0	- 2,4	- 1,8	2,0	4 886	- 4,4
Kreisfreie Städte										
Ruhrgebiet	227 986	- 1,5	- 3 411	88,0	175,2	- 1,2	0,1	2,1	5 202	1,8
rheinische Städte	146 018	- 0,6	- 943	67,5	111,1	- 1,0	- 0,3	2,0	5 903	15,5
bergische Städte	35 968	- 2,1	- 776	73,0	128,4	- 1,1	- 0,4	2,1	5 190	1,5
übr. Nordrhein-Westfalen	27 752	- 2,9	- 824	52,5	64,4	- 1,5	- 0,5	2,0	5 357	4,8
Nordrhein-Westfalen	437 723	- 1,3	- 5 954	75,8	137,1	- 1,1	- 0,1	2,1	5 445	6,5
westdt. FL oh. NRW	401 433	- 1,4	- 5 866	48,8	52,6	- 1,3	- 0,7	1,9	5 528	8,2
westdt. Flächenländer	839 156	- 1,4	- 11 821	59,9	87,4	- 1,2	- 0,4	2,0	5 484	7,3
ostdt. Flächenländer	155 487	- 5,5	- 9 032	64,1	100,5	- 4,3	- 3,8	1,8	4 194	- 17,9
Flächenländer insgesamt	994 643	- 2,1	- 20 853	60,5	89,4	- 1,7	- 1,0	2,0	5 283	3,4
Gesamtkreise										
Ruhrgebiet	80 389	- 3,6	- 2 989	59,0	84,7	- 2,0	- 0,9	2,0	4 944	- 3,3
Mittelrheingebiet	83 771	- 2,3	- 1 998	41,9	31,1	- 1,6	- 0,5	2,1	5 417	6,0
übr. Nordrhein-Westfalen	184 477	- 3,4	- 6 553	37,5	17,2	- 1,9	- 0,9	2,0	4 661	- 8,8
Nordrhein-Westfalen	348 637	- 3,2	- 11 540	42,1	31,6	- 1,8	- 0,8	2,0	4 908	- 4,0
westdt. FL oh. NRW	767 644	- 2,1	- 16 104	27,1	- 15,3	- 1,8	- 1,0	2,0	4 894	- 4,2
westdt. Flächenländer	1 116 280	- 2,4	- 27 644	30,5	- 4,7	- 1,8	- 0,9	2,0	4 898	- 4,2
ostdt. Flächenländer	315 418	- 5,6	- 18 625	46,9	46,7	- 6,3	- 5,7	1,7	3 592	- 29,7
Flächenländer insgesamt	1 431 698	- 3,1	- 46 269	33,0	3,3	- 2,9	- 2,2	2,0	4 610	- 9,8

Bedarfsgemeinschaften SGB II - Jahresdurchschnitt -

je 1 000 Ew. unter 65 Jahren

Legend: Ruhrgebiet (solid line, square), Mittelrheingebiet (dashed line, triangle), übr. Nordrhein-Westfalen (dotted line, diamond), westdt. FL oh. NRW (dash-dot line, circle), ostdt. Flächenländer (long-dashed line, open circle)

Auszahlung für lfd. Kosten der Unterkunft je BG

Euro

Legend: Ruhrgebiet (solid line, square), Mittelrheingebiet (dashed line, triangle), übr. Nordrhein-Westfalen (dotted line, diamond), westdt. FL oh. NRW (dash-dot line, circle), ostdt. Flächenländer (long-dashed line, open circle)

Quelle: Angaben der Bundesagentur für Arbeit sowie eigene Berechnungen.

Tabelle D4: Bedarfsgemeinschaften SGB II - Jahresdurchschnitt - 2011 bis 2021																																																																																																																						
Das Ruhrgebiet im interregionalen Vergleich																																																																																																																						
Stadt / Gesamtkreis	Bedarfsgemeinschaften SGB II - Jahresdurchschnitt -							Per- sonen je BG	Auszahlungen lfd. KdU je BG - Jahresdurchschnitt -																																																																																																													
	2021					jahresd. Änderung			2021																																																																																																													
	Anzahl	2020/21 in %	2020/21 Anzahl	je 1 000 Ew. u. 65	% -Diff zu WFL o NW	2016/21	2011/21	Anzahl	Euro	% -Diff zu WFL o NW																																																																																																												
						in % - Bezug Anzahl -																																																																																																																
<i>Kreisfreie Städte im Ruhrgebiet</i>																																																																																																																						
Bochum	21 440	- 2,9	- 637	76,2	138,3	- 1,1	0,2	2,0	5 241	2,6																																																																																																												
Bottrop	5 696	- 2,9	- 167	63,2	97,8	- 1,4	- 0,6	2,1	4 993	- 2,3																																																																																																												
Dortmund	42 952	- 0,3	- 131	92,3	188,7	- 0,9	0,0	2,0	5 531	8,2																																																																																																												
Duisburg	34 931	- 1,1	- 372	88,9	178,1	- 1,5	- 0,2	2,1	4 999	- 2,2																																																																																																												
Essen	42 713	- 2,3	- 1 019	94,2	194,6	- 1,4	0,2	2,0	5 442	6,5																																																																																																												
Gelsenkirchen	23 419	- 0,6	- 139	113,6	255,4	- 0,8	0,5	2,2	4 982	- 2,5																																																																																																												
Hagen	12 331	- 0,2	- 19	83,9	162,3	- 0,6	0,6	2,2	4 908	- 4,0																																																																																																												
Hamm	9 724	- 1,6	- 157	69,0	115,7	- 3,0	- 1,1	1,9	4 481	- 12,3																																																																																																												
Herne	11 198	- 1,8	- 209	91,5	186,2	- 0,8	0,3	2,1	5 163	1,0																																																																																																												
Mülheim a. d. Ruhr	9 463	- 2,8	- 275	73,0	128,3	- 1,1	0,5	2,1	5 469	7,0																																																																																																												
Oberhausen	14 119	- 2,0	- 285	87,3	172,9	- 1,0	0,1	2,0	4 970	- 2,7																																																																																																												
<i>Gesamtkreise im Ruhrgebiet</i>																																																																																																																						
Ennepe-Ruhr-Kreis	13 146	- 1,7	- 226	53,9	68,7	- 1,1	- 0,6	1,9	5 022	- 1,7																																																																																																												
Recklinghausen	34 059	- 3,9	- 1 390	72,7	127,4	- 1,7	- 0,4	2,1	5 074	- 0,7																																																																																																												
Unna	16 966	- 4,6	- 809	56,4	76,5	- 2,9	- 1,6	2,0	4 799	- 6,1																																																																																																												
Wesel	16 219	- 3,4	- 563	46,5	45,5	- 2,2	- 1,2	2,0	4 760	- 6,9																																																																																																												
<table border="0" style="width: 100%;"> <thead> <tr> <th style="width: 50%; text-align: center;">Bedarfsgemeinschaften SGB II - Jahresdurchschnitt - 2021 je 1 000 Einwohner unter 65 Jahren</th> <th style="width: 50%; text-align: center;">Laufende Kosten der Unterkunft nach SGB II 2021 - Jahresdurchschnitt - in Euro je Bedarfsgemeinschaft</th> </tr> </thead> <tbody> <tr> <td colspan="11"><i>kreisfreie Städte</i></td> </tr> <tr> <td>Bochum</td> <td>76,2</td> <td>5 241</td> </tr> <tr> <td>Bottrop</td> <td>63,2</td> <td>4 993</td> </tr> <tr> <td>Dortmund</td> <td>92,3</td> <td>5 531</td> </tr> <tr> <td>Duisburg</td> <td>88,9</td> <td>4 999</td> </tr> <tr> <td>Essen</td> <td>94,2</td> <td>5 442</td> </tr> <tr> <td>Gelsenkirchen</td> <td>113,6</td> <td>4 982</td> </tr> <tr> <td>Hagen</td> <td>83,9</td> <td>4 908</td> </tr> <tr> <td>Hamm</td> <td>69,0</td> <td>4 481</td> </tr> <tr> <td>Herne</td> <td>91,5</td> <td>5 163</td> </tr> <tr> <td>Mülheim a. d. Ruhr</td> <td>73,0</td> <td>5 469</td> </tr> <tr> <td>Oberhausen</td> <td>87,3</td> <td>4 970</td> </tr> <tr> <td>Ruhrgebiet</td> <td>88,0</td> <td>5 202</td> </tr> <tr> <td>rheinische Städte</td> <td>67,5</td> <td>5 903</td> </tr> <tr> <td>bergische Städte</td> <td>73,0</td> <td>5 190</td> </tr> <tr> <td>übr. Nordrhein-Westfalen</td> <td>52,5</td> <td>5 357</td> </tr> <tr> <td>Nordrhein-Westfalen</td> <td>75,8</td> <td>5 445</td> </tr> <tr> <td>westdt. FL oh. NRW</td> <td>48,8</td> <td>5 528</td> </tr> <tr> <td>ostdt. Flächenländer</td> <td>64,1</td> <td>4 194</td> </tr> <tr> <td colspan="11"><i>Gesamtkreise</i></td> </tr> <tr> <td>Ennepe-Ruhr-Kreis</td> <td>53,9</td> <td>5 022</td> </tr> <tr> <td>Recklinghausen</td> <td>72,7</td> <td>5 074</td> </tr> <tr> <td>Unna</td> <td>56,4</td> <td>4 799</td> </tr> <tr> <td>Wesel</td> <td>46,5</td> <td>4 760</td> </tr> <tr> <td>Ruhrgebiet</td> <td>59,0</td> <td>4 944</td> </tr> <tr> <td>Mittelrheingebiet</td> <td>41,9</td> <td>5 417</td> </tr> <tr> <td>übr. Nordrhein-Westfalen</td> <td>37,5</td> <td>4 661</td> </tr> <tr> <td>Nordrhein-Westfalen</td> <td>42,1</td> <td>4 908</td> </tr> <tr> <td>westdt. FL oh. NRW</td> <td>27,1</td> <td>4 894</td> </tr> <tr> <td>ostdt. Flächenländer</td> <td>46,9</td> <td>3 592</td> </tr> </tbody> </table>											Bedarfsgemeinschaften SGB II - Jahresdurchschnitt - 2021 je 1 000 Einwohner unter 65 Jahren	Laufende Kosten der Unterkunft nach SGB II 2021 - Jahresdurchschnitt - in Euro je Bedarfsgemeinschaft	<i>kreisfreie Städte</i>											Bochum	76,2	5 241	Bottrop	63,2	4 993	Dortmund	92,3	5 531	Duisburg	88,9	4 999	Essen	94,2	5 442	Gelsenkirchen	113,6	4 982	Hagen	83,9	4 908	Hamm	69,0	4 481	Herne	91,5	5 163	Mülheim a. d. Ruhr	73,0	5 469	Oberhausen	87,3	4 970	Ruhrgebiet	88,0	5 202	rheinische Städte	67,5	5 903	bergische Städte	73,0	5 190	übr. Nordrhein-Westfalen	52,5	5 357	Nordrhein-Westfalen	75,8	5 445	westdt. FL oh. NRW	48,8	5 528	ostdt. Flächenländer	64,1	4 194	<i>Gesamtkreise</i>											Ennepe-Ruhr-Kreis	53,9	5 022	Recklinghausen	72,7	5 074	Unna	56,4	4 799	Wesel	46,5	4 760	Ruhrgebiet	59,0	4 944	Mittelrheingebiet	41,9	5 417	übr. Nordrhein-Westfalen	37,5	4 661	Nordrhein-Westfalen	42,1	4 908	westdt. FL oh. NRW	27,1	4 894	ostdt. Flächenländer	46,9	3 592
Bedarfsgemeinschaften SGB II - Jahresdurchschnitt - 2021 je 1 000 Einwohner unter 65 Jahren	Laufende Kosten der Unterkunft nach SGB II 2021 - Jahresdurchschnitt - in Euro je Bedarfsgemeinschaft																																																																																																																					
<i>kreisfreie Städte</i>																																																																																																																						
Bochum	76,2	5 241																																																																																																																				
Bottrop	63,2	4 993																																																																																																																				
Dortmund	92,3	5 531																																																																																																																				
Duisburg	88,9	4 999																																																																																																																				
Essen	94,2	5 442																																																																																																																				
Gelsenkirchen	113,6	4 982																																																																																																																				
Hagen	83,9	4 908																																																																																																																				
Hamm	69,0	4 481																																																																																																																				
Herne	91,5	5 163																																																																																																																				
Mülheim a. d. Ruhr	73,0	5 469																																																																																																																				
Oberhausen	87,3	4 970																																																																																																																				
Ruhrgebiet	88,0	5 202																																																																																																																				
rheinische Städte	67,5	5 903																																																																																																																				
bergische Städte	73,0	5 190																																																																																																																				
übr. Nordrhein-Westfalen	52,5	5 357																																																																																																																				
Nordrhein-Westfalen	75,8	5 445																																																																																																																				
westdt. FL oh. NRW	48,8	5 528																																																																																																																				
ostdt. Flächenländer	64,1	4 194																																																																																																																				
<i>Gesamtkreise</i>																																																																																																																						
Ennepe-Ruhr-Kreis	53,9	5 022																																																																																																																				
Recklinghausen	72,7	5 074																																																																																																																				
Unna	56,4	4 799																																																																																																																				
Wesel	46,5	4 760																																																																																																																				
Ruhrgebiet	59,0	4 944																																																																																																																				
Mittelrheingebiet	41,9	5 417																																																																																																																				
übr. Nordrhein-Westfalen	37,5	4 661																																																																																																																				
Nordrhein-Westfalen	42,1	4 908																																																																																																																				
westdt. FL oh. NRW	27,1	4 894																																																																																																																				
ostdt. Flächenländer	46,9	3 592																																																																																																																				

Quelle: Angaben der Bundesagentur für Arbeit sowie eigene Berechnungen.

Tabelle D5: Auszahlungen für Sozialhilfe nach SGB XII außerhalb von Einrichtungen 2011 bis 2021
Das Ruhrgebiet im interregionalen Vergleich

Region / Land	Sozialhilfe nach SGB XII außerhalb von Einrichtungen - Hilfe zum Lebensunterhalt, Grundsicherung im Alter und bei Erwerbsminderung, Hilfe zur Pflege etc. -									
	2021						jährsd. Änderung		Gesamtänderung	
	Mio. Euro	2020/21 in %	2020/21 Mio. Euro	Euro/Ew.	%-Diff zu WFL o NW	in % der AZ	2016/21	2011/21	2016/21	2011/21
	in % - Bezug Euro/Ew. -									
Regionen										
Ruhrgebiet	797,1	8,1	60,0	156,5	34,2	3,6	2,7	5,5	17,6	79,9
Mittelrheingebiet	1 034,8	18,7	163,3	175,8	50,7	4,0	4,3	5,3	28,7	76,6
übriges Nordrhein-Westfalen	830,6	5,4	42,9	120,0	2,8	2,8	3,6	5,2	23,4	74,9
Nordrhein-Westf. oh. Ruhr	1 865,5	12,4	206,2	145,6	24,8	3,3	4,0	5,3	26,3	76,2
Nordrhein-Westfalen*	2 662,6	11,1	266,2	148,7	27,5	3,4	3,6	5,3	23,5	77,2
Nordrhein-Westfalen	4 382,0	81,7	1 970,0	244,7	109,8	5,1	7,2	7,4	51,8	118,5
westdt. FL oh. NRW	5 430,2	7,6	381,8	116,6	-	2,6	0,4	3,3	2,7	42,7
westdt. Flächenländer	9 812,3	31,1	2 326,6	152,2	30,5	3,4	3,1	5,0	19,9	70,6
ostdt. Flächenländer	981,8	4,9	45,7	78,7	- 32,5	2,1	1,4	3,8	8,7	50,6
Flächenländer insgesamt	10 794,1	28,2	2 372,2	140,3	20,3	3,2	2,9	4,7	19,0	66,1
Kreisfreie Städte										
Ruhrgebiet	554,3	4,6	24,6	167,8	43,8	3,9	2,3	4,9	14,5	69,3
rheinische Städte	635,5	21,5	112,5	237,7	103,8	5,2	5,2	5,3	35,6	76,3
bergische Städte	120,1	23,4	22,8	192,1	64,7	4,8	3,9	5,7	26,1	84,6
übr. Nordrhein-Westfalen	119,1	11,1	11,9	183,8	57,6	4,5	7,3	5,2	52,9	75,0
Nordrhein-Westfalen	1 429,0	13,7	171,7	197,1	69,0	4,5	4,1	5,2	27,0	74,4
westdt. FL oh. NRW	1 796,7	5,4	91,5	176,6	51,4	3,9	- 0,2	2,5	- 1,1	31,1
westdt. Flächenländer	3 225,7	8,9	263,3	185,1	58,7	4,1	1,6	3,8	9,7	50,2
ostdt. Flächenländer	332,1	3,5	11,1	103,2	- 11,5	2,9	0,9	4,0	5,7	53,2
Flächenländer insgesamt	3 557,8	8,4	274,4	172,4	47,8	4,0	1,5	3,8	9,3	51,1
Gesamtkreise										
Ruhrgebiet	242,8	17,0	35,4	135,7	16,4	3,1	3,8	6,9	25,1	108,0
Mittelrheingebiet	279,3	11,2	28,0	107,9	- 7,5	2,5	2,5	5,0	16,1	71,1
übr. Nordrhein-Westfalen	711,5	4,6	31,0	113,4	- 2,8	2,6	3,0	5,2	19,5	74,3
Nordrhein-Westfalen	1 233,6	8,3	94,5	115,8	- 0,7	2,7	3,0	5,4	19,7	79,3
westdt. FL oh. NRW	3 032,1	9,6	266,1	83,3	- 28,6	2,0	1,9	4,0	11,9	54,2
westdt. Flächenländer	4 265,6	8,5	335,2	90,8	- 22,1	2,2	2,2	4,5	14,1	62,4
ostdt. Flächenländer	593,7	5,9	32,8	64,8	- 44,5	1,7	1,6	3,5	10,3	46,3
Flächenländer insgesamt	4 859,3	8,2	368,0	86,5	- 25,8	2,1	2,2	4,1	13,8	54,8
Höhere Kommunalverbände										
Regionalverband Ruhr	-	-	-	-	-	-	-	-	-	-
Landschaftsverbände	1 719,5	10 919,9	1 703,9	96,0	-	21,7	15,3	11,8	135,0	241,9
Nordrhein-Westfalen	1 719,5	10 920,0	1 703,9	96,0	-	21,4	15,3	11,8	135,0	242,1
Hessen	73,2	343,9	56,7	11,7	-	3,8	- 20,7	- 7,9	- 75,2	- 59,8
Bayern	528,0	- 5,8	- 32,7	40,1	-	9,0	2,0	5,2	12,7	74,5

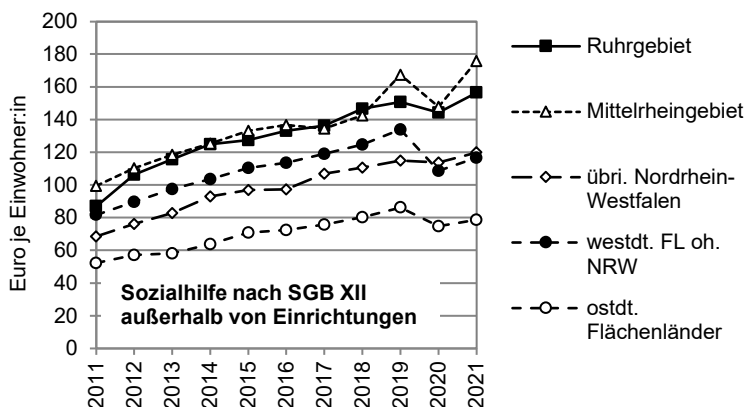

Quelle: Angaben von IT.NRW und DESTATIS sowie eigene Berechnungen.

* NRW ohne Landschaftsverbände, RVR.

Tabelle D5: Auszahlungen für Sozialhilfe nach SGB XII außerhalb von Einrichtungen 2011 bis 2021
Das Ruhrgebiet im interregionalen Vergleich

Stadt / Gesamtkreis	Sozialhilfe nach SGB XII außerhalb von Einrichtungen									
	- Hilfe zum Lebensunterhalt, Grundsicherung im Alter und bei Erwerbsminderung, Hilfe zur Pflege etc. -									
	2021						jährsd. Änderung		Gesamtänderung	
	Mio. Euro	2020/21 in %	2020/21 Mio. Euro	Euro/Ew.	%-Diff zu WFL o NW	in % der AZ	2016/21	2011/21	2016/21	2011/21
in % - Bezug Euro/Ew. -										
<i>Kreisfreie Städte im Ruhrgebiet</i>										
Bochum	51,9	- 7,9	- 4,4	142,6	22,3	3,3	- 0,0	2,8	- 0,0	36,1
Bottrop	14,8	4,2	0,6	126,3	8,3	3,4	5,4	4,8	37,2	67,8
Dortmund	122,6	6,1	7,0	209,2	79,4	4,5	2,3	4,8	14,4	67,8
Duisburg	72,1	3,4	2,4	145,7	24,9	3,7	2,3	4,8	14,7	68,2
Essen	112,3	5,6	5,9	193,6	66,0	4,0	2,0	4,2	12,4	57,3
Gelsenkirchen	40,7	9,1	3,4	157,0	34,7	3,8	3,4	13,8	22,4	316,4
Hagen	30,9	5,9	1,7	163,7	40,4	4,1	2,7	5,0	17,2	71,3
Hamm	22,8	5,8	1,2	127,1	9,0	3,2	2,7	5,2	17,1	74,9
Herne	24,5	11,2	2,5	156,7	34,4	4,0	5,0	7,2	33,9	115,1
Mülheim a. d. Ruhr	30,2	6,8	1,9	177,2	51,9	4,0	0,7	3,2	4,5	42,0
Oberhausen	31,6	7,9	2,3	151,3	29,8	3,4	3,8	4,2	24,8	56,7
<i>Gesamtkreise im Ruhrgebiet</i>										
Ennepe-Ruhr-Kreis	44,1	5,4	2,3	136,6	17,1	3,0	2,5	11,4	16,2	226,5
Recklinghausen	97,0	41,9	28,7	158,4	35,8	3,5	5,4	4,5	36,9	62,4
Unna	56,0	21,3	9,8	142,4	22,1	3,3	4,4	11,5	29,6	232,1
Wesel	45,7	- 10,5	- 5,4	99,3	- 14,9	2,4	1,4	5,0	8,5	70,6

**Auszahlungen für Sozialhilfe nach SGB XII außerhalb
von Einrichtungen 2021
in Euro je Einwohner:in**

kreisfreie Städte

Bochum	143
Bottrop	126
Dortmund	209
Duisburg	146
Essen	194
Gelsenkirchen	157
Hagen	164
Hamm	127
Herne	157
Mülheim a. d. Ruhr	177
Oberhausen	151
Ruhrgebiet	168
rheinische Städte	238
bergische Städte	192
übr. Nordrhein-Westfalen	184
Nordrhein-Westfalen	197
westdt. FL oh. NRW	177
ostdt. Flächenländer	103

Gesamtkreise

Ennepe-Ruhr-Kreis	137
Recklinghausen	158
Unna	142
Wesel	99
Ruhrgebiet	136
Mittelrheingebiet	108
übr. Nordrhein-Westfalen	113
Nordrhein-Westfalen	116
westdt. FL oh. NRW	83
ostdt. Flächenländer	65

Quelle: Angaben von IT.NRW und DESTATIS sowie eigene Berechnungen.

Tabelle D6: Auszahlungen für Sozialhilfe nach SGB XII in Einrichtungen 2011 bis 2021
Das Ruhrgebiet im interregionalen Vergleich

Region / Land	Sozialhilfe nach SGB XII in Einrichtungen - Hilfe zum Lebensunterhalt, Grundsicherung im Alter und bei Erwerbsminderung, Hilfe zur Pflege etc. -									
	2021						jährsd. Änderung		Gesamtänderung	
	Mio. Euro	2020/21 in %	2020/21 Mio. Euro	Euro/Ew.	%-Diff zu WFL o NRW	in % der AZ	2016/21	2011/21	2016/21	2011/21
	in % - Bezug Euro/Ew. -									
Regionen										
Ruhrgebiet	357,0	1,1	3,9	70,1	- 23,7	1,6	4,2	1,1	27,9	12,3
Mittelrheingebiet	393,4	22,4	72,1	66,8	- 27,2	1,5	4,0	1,1	26,4	12,7
übriges Nordrhein-Westfalen	337,0	8,1	25,2	48,7	- 47,0	1,1	3,1	1,4	19,8	16,7
Nordrhein-Westf. oh. Ruhr	730,4	15,4	97,3	57,0	- 37,9	1,3	3,6	1,3	23,3	14,7
Nordrhein-Westfalen*	1 087,4	10,3	101,2	60,7	- 33,9	1,4	3,8	1,2	24,7	13,8
Nordrhein-Westfalen	1 243,8	- 9,1	- 124,1	69,5	- 24,4	1,4	- 20,4	- 10,6	- 74,6	- 70,8
westdt. FL oh. NRW	4 275,7	33,7	1 078,0	91,8	-	2,1	- 15,3	- 7,4	- 63,1	- 57,1
westdt. Flächenländer	5 519,5	20,6	941,5	85,6	- 6,8	1,9	- 16,7	- 8,1	- 66,5	- 60,7
ostdt. Flächenländer	435,1	9,6	38,2	34,9	- 62,0	0,9	- 22,0	- 10,7	- 77,5	- 71,3
Flächenländer insgesamt	5 954,6	19,7	979,7	77,4	- 15,7	1,8	- 17,1	- 8,3	- 67,6	- 61,6
Kreisfreie Städte										
Ruhrgebiet	253,6	- 0,5	- 1,4	76,8	- 16,4	1,8	4,4	- 0,1	29,3	- 0,8
rheinische Städte	233,1	35,4	60,9	87,2	- 5,0	1,9	4,3	0,6	28,7	6,8
bergische Städte	49,3	4,2	2,0	78,8	- 14,1	2,0	5,8	- 0,0	40,1	- 0,2
übr. Nordrhein-Westfalen	33,1	86,1	15,3	51,1	- 44,3	1,3	10,9	3,1	86,3	40,2
Nordrhein-Westfalen	569,2	15,6	76,9	78,5	- 14,5	1,8	4,8	0,3	32,3	3,9
westdt. FL oh. NRW	623,7	26,6	130,9	61,3	- 33,2	1,3	- 13,0	- 6,7	- 56,7	- 53,1
westdt. Flächenländer	1 192,9	21,1	207,8	68,5	- 25,5	1,5	- 7,2	- 3,8	- 36,1	- 34,6
ostdt. Flächenländer	97,4	9,3	8,3	30,3	- 67,0	0,8	- 18,5	- 8,6	- 70,8	- 62,9
Flächenländer insgesamt	1 290,3	20,1	216,1	62,5	- 31,9	1,4	- 8,5	- 4,3	- 41,3	- 38,0
Gesamtkreise										
Ruhrgebiet	103,3	5,4	5,3	57,8	- 37,1	1,3	3,8	4,5	24,8	62,2
Mittelrheingebiet	111,0	9,0	9,2	42,9	- 53,3	1,0	2,6	2,6	16,6	33,3
übr. Nordrhein-Westfalen	303,8	3,4	9,9	48,4	- 47,3	1,1	2,4	1,3	15,3	14,7
Nordrhein-Westfalen	518,2	4,9	24,4	48,6	- 47,0	1,1	2,7	2,1	17,3	25,8
westdt. FL oh. NRW	1 714,9	13,9	209,3	47,1	- 48,7	1,1	- 17,4	- 8,6	- 68,3	- 62,6
westdt. Flächenländer	2 233,1	11,0	221,2	47,5	- 48,2	1,1	- 14,8	- 6,9	- 61,7	- 54,5
ostdt. Flächenländer	285,7	11,9	30,4	31,2	- 66,1	0,8	- 20,3	- 9,5	- 74,3	- 66,7
Flächenländer insgesamt	2 518,8	11,1	251,6	44,9	- 51,1	1,1	- 15,6	- 7,2	- 63,7	- 56,3
Höhere Kommunalverbände										
Regionalverband Ruhr	-	-	-	-	-	-	-	-	-	-
Landschaftsverbände	156,4	- 59,0	- 225,3	8,7	-	2,0	- 41,8	- 24,2	- 96,1	- 95,3
Nordrhein-Westfalen	156,4	- 59,0	- 225,3	8,7	-	1,9	- 41,8	- 24,2	- 96,1	- 95,3
Hessen	912,1	834,6	814,5	145,2	-	47,8	- 6,0	- 2,2	- 31,0	- 21,5
Bayern	1 025,0	- 7,0	- 76,7	77,9	-	17,5	- 18,3	- 8,9	- 70,3	- 64,3

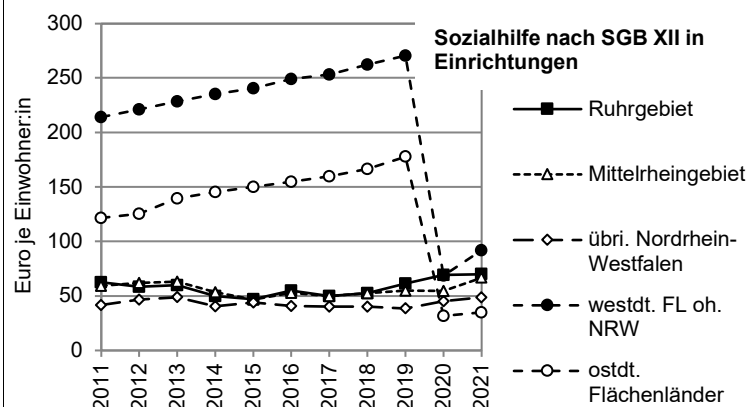

Ab 2020 ist die Eingliederungshilfe für Behinderte nicht mehr Bestandteil des SGB XII. Im Rahmen des Bundesteilhabegesetzes wurde sie in das SGB IX eingegliedert. Deshalb sinken die Ausgaben im SGB XII deutlich ab. Die Neuorganisation betraf insbesondere die Höheren Kommunalverbände, die nur auf der Länderebene vergleichbar erfasst werden können. Die Daten in der Zeitreihe für die nordrhein-westfälischen Regionen sind davon kaum betroffen.

Quelle: Angaben von IT.NRW und DESTATIS sowie eigene Berechnungen.

* NRW ohne Landschaftsverbände, RVR.

Tabelle D6: Auszahlungen für Sozialhilfe nach SGB XII in Einrichtungen 2011 bis 2021
Das Ruhrgebiet im interregionalen Vergleich

Stadt / Gesamtkreis	Sozialhilfe nach SGB XII in Einrichtungen - Hilfe zum Lebensunterhalt, Grundsicherung im Alter und bei Erwerbsminderung, Hilfe zur Pflege etc. -									
	2021						jährsd. Änderung		Gesamtänderung	
	Mio. Euro	2020/21 in %	2020/21 Mio. Euro	Euro/Ew.	%-Diff zu WFL o NW	in % der AZ	2016/21	2011/21	2016/21	2011/21
	in % - Bezug Euro/Ew. -									
<i>Kreisfreie Städte im Ruhrgebiet</i>										
Bochum	26,1	1,1	0,3	71,8	- 21,8	1,7	39,6	- 1,1	641,4	- 11,6
Bottrop	8,3	3,1	0,3	71,1	- 22,6	1,9	1,0	3,4	6,2	44,8
Dortmund	44,8	8,7	3,6	76,4	- 16,8	1,6	6,5	5,2	45,8	74,0
Duisburg	12,4	- 79,7	- 48,7	25,2	- 72,6	0,6	- 19,8	- 10,9	- 73,4	- 71,7
Essen	59,0	6,0	3,3	101,7	10,7	2,1	1,6	- 2,6	10,1	- 25,2
Gelsenkirchen	28,3	85,3	13,0	109,1	18,8	2,7	25,4	1,9	289,3	22,6
Hagen	13,1	13,0	1,5	69,6	- 24,2	1,7	3,2	3,3	20,9	43,2
Hamm	16,1	109,3	8,4	89,9	- 2,1	2,3	12,8	2,8	105,8	35,7
Herne	19,3	97,0	9,5	123,0	34,0	3,2	12,2	7,0	99,5	111,2
Mülheim a. d. Ruhr	13,0	89,0	6,1	76,2	- 17,0	1,7	10,9	2,3	85,9	28,7
Oberhausen	13,2	11,7	1,4	63,3	- 31,1	1,4	3,0	3,7	19,6	49,2
<i>Gesamtkreise im Ruhrgebiet</i>										
Ennepe-Ruhr-Kreis	16,9	14,1	2,1	52,5	- 42,8	1,1	3,3	4,6	21,3	63,9
Recklinghausen	38,5	7,4	2,7	62,8	- 31,6	1,4	3,3	3,9	21,2	53,1
Unna	23,5	12,2	2,6	59,9	- 34,8	1,4	7,8	n.i.	56,7	-
Wesel	24,4	- 7,6	- 2,0	53,0	- 42,2	1,3	1,7	- 1,4	10,6	- 14,7

**Auszahlungen für Sozialhilfe nach SGB XII in
Einrichtungen 2021
in Euro je Einwohner:in**

kreisfreie Städte

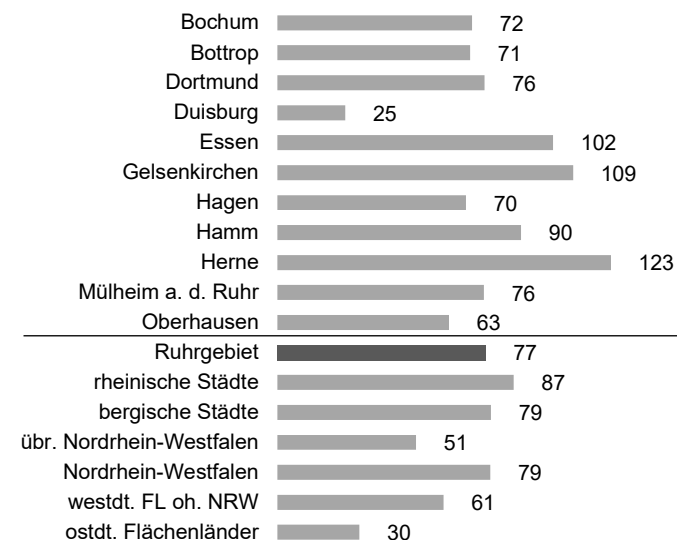

Gesamtkreise

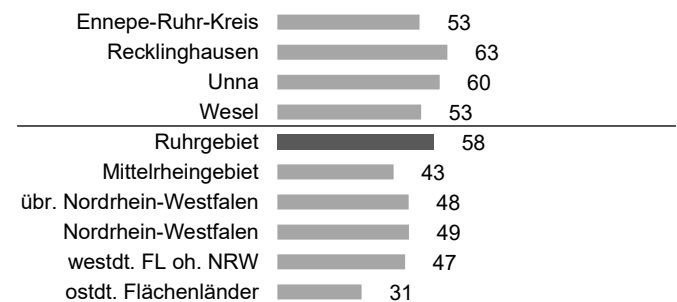

Quelle: Angaben von IT.NRW und DESTATIS sowie eigene Berechnungen.

Tabelle D7: Empfänger:innen von Grundsicherung im Alter/bei Erwerbsminderung 2011 bis 2021 (jew. 31.12.)
Das Ruhrgebiet im interregionalen Vergleich

Region / Land	Empfänger:innen von Grundsicherung im Alter und bei Erwerbsminderung					Anteile an insgesamt in %		Empfängerdichte (Empf. je 100 Ew. der Altersklasse)		Netto- bedarf	anger. Ein- kommen
	2021			jahresd. Änderung		in %		2021		durchschnittlich	
	Anzahl	2020/21 in %	2020/21 Anzahl	2016/21	2011/21	Alter	weiblich	Alter	Erwerbs- minderung	Dezember 2021	Euro
				in % - Bezug Anzahl -							
Regionen											
Ruhrgebiet	91 730	2,1	1 855	1,3	2,7	57,2	51,8	4,6	1,3	561	385
Mittelrheingebiet	101 135	2,4	2 380	1,7	3,1	61,1	51,6	5,0	1,1	603	382
übriges Nordrhein-Westfalen	97 965	2,2	2 115	1,4	2,7	48,4	49,1	3,2	1,2	565	362
Nordrhein-Westf. oh. Ruhr	199 100	2,3	4 495	1,6	2,9	54,9	50,4	4,0	1,1	584	373
Nordrhein-Westfalen	290 830	2,2	6 350	1,5	2,8	55,6	50,8	4,2	1,2	577	376
westdt. FL oh. NRW	569 525	2,7	15 075	1,6	2,8	53,2	48,8	3,0	0,9	595	387
westdt. Flächenländer	860 355	2,6	21 425	1,6	2,8	54,0	49,5	3,3	1,0	589	383
ostdt. Flächenländer	118 640	- 7,3	- 9 375	0,8	1,7	34,7	40,3	1,2	1,1	541	344
Flächenländer insgesamt	978 995	1,2	12 050	1,5	2,7	51,7	48,4	2,9	1,0	583	378
Kreisfreie Städte											
Ruhrgebiet	65 575	2,4	1 515	1,5	2,7	59,1	51,2	5,4	1,3	565	385
rheinische Städte	57 575	2,1	1 165	1,8	3,1	64,2	51,7	7,2	1,2	622	379
bergische Städte	11 925	2,5	290	1,7	3,1	54,5	51,1	4,9	1,4	579	374
übr. Nordrhein-Westfalen	12 210	2,0	245	2,1	3,3	52,2	48,1	5,2	1,4	595	371
Nordrhein-Westfalen	147 285	2,2	3 215	1,7	3,0	60,2	51,1	6,0	1,3	591	381
westdt. FL oh. NRW	182 095	2,3	4 135	1,6	2,8	61,3	50,2	5,7	1,1	622	394
westdt. Flächenländer	329 380	2,3	7 350	1,6	2,9	60,8	50,6	5,8	1,2	608	388
ostdt. Flächenländer	35 315	2,7	945	1,5	2,3	46,8	43,0	2,2	1,0	573	354
Flächenländer insgesamt	364 695	2,3	8 295	1,6	2,8	59,4	49,9	5,1	1,1	604	385
Gesamtkreise											
Ruhrgebiet	26 155	1,3	340	0,8	2,4	52,6	53,2	3,2	1,2	553	383
Mittelrheingebiet	31 635	3,0	925	1,6	3,2	58,0	51,7	3,1	0,9	576	391
übr. Nordrhein-Westfalen	85 755	2,2	1 870	1,3	2,6	47,9	49,3	3,0	1,2	560	361
Nordrhein-Westfalen	143 545	2,2	3 135	1,3	2,7	51,0	50,5	3,1	1,1	562	372
westdt. FL oh. NRW	387 430	2,9	10 940	1,7	2,9	49,4	48,1	2,4	0,9	582	383
westdt. Flächenländer	530 975	2,7	14 075	1,6	2,8	49,8	48,8	2,5	0,9	577	380
ostdt. Flächenländer	83 325	- 11,0	- 10 320	0,6	1,5	29,6	39,2	1,0	1,1	527	339
Flächenländer insgesamt	614 300	0,6	3 755	1,4	2,6	47,0	47,5	2,2	1,0	570	375

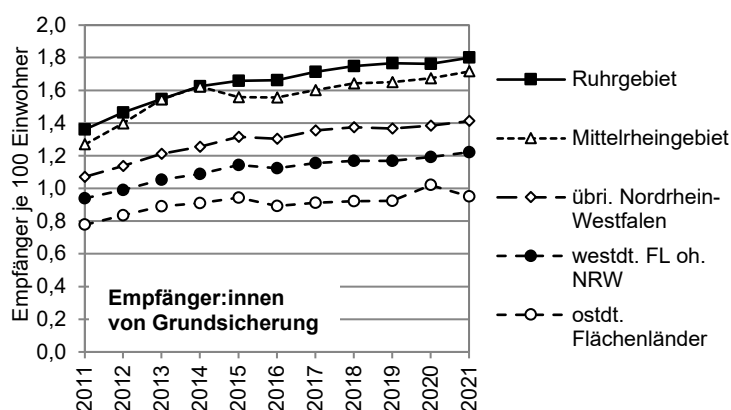

Durchschnittlicher Nettobedarf der Empfänger:innen von Grundsicherung im Alter und bei Erwerbsminderung im Dezember 2021

Ruhrgebiet	561
Mittelrheingebiet	603
übriges Nordrhein-Westf.	565
Nordrhein-Westfalen	577
westdt. FL oh. NRW	595
westdt. Flächenländer	589
ostdt. Flächenländer	541
Flächenländer insgesamt	583

Quelle: Angaben von DESTATIS sowie eigene Berechnungen.

**Tabelle D7: Empfänger:innen von Grundsicherung im Alter/bei Erwerbsminderung 2011 bis 2021 (jew. 31.12.)
Das Ruhrgebiet im interregionalen Vergleich**

Stadt / Gesamtkreis	Empfänger:innen von Grundsicherung im Alter und bei Erwerbsminderung					Anteile an insgesamt in %		Empfängerdichte (Empf. je 100 Ew. der Altersklasse)		Netto- bedarf	anger. Ein- kommen
	2021			jahresd. Änderung		2021		2021		durchschnittlich	
	Anzahl	2020/21 in %	2020/21 Anzahl	2016/21	2011/21	Alter	weiblich	Alter	Erwerbs- minderung	Dezember 2021	Euro
<i>Kreisfreie Städte im Ruhrgebiet</i>											
Bochum	6 485	2,6	165	1,0	2,5	57,9	50,0	4,6	1,2	585	379
Bottrop	1 590	3,9	60	1,4	2,5	55,0	51,6	3,2	1,0	543	370
Dortmund	13 295	2,2	280	0,9	2,8	63,6	51,6	7,0	1,3	596	380
Duisburg	9 555	- 0,1	- 5	2,8	2,8	57,4	53,8	5,4	1,3	521	398
Essen	13 035	6,0	735	2,8	3,3	60,9	48,4	6,3	1,4	589	388
Gelsenkirchen	5 405	0,9	50	- 0,4	2,3	57,9	52,0	5,8	1,4	528	390
Hagen	3 845	2,4	90	0,3	2,6	54,9	53,1	5,1	1,5	538	396
Hamm	2 705	0,2	5	1,3	3,0	54,2	51,2	3,8	1,1	542	358
Herne	2 965	3,5	100	1,6	2,7	53,5	49,7	4,6	1,4	544	379
Mülheim a. d. Ruhr	3 115	0,8	25	1,2	2,2	63,6	51,8	4,8	1,1	592	385
Oberhausen	3 580	0,3	10	1,4	2,0	55,3	52,5	4,2	1,3	541	382
<i>Gesamtkreise im Ruhrgebiet</i>											
Ennepe-Ruhr-Kreis	4 825	2,3	110	0,8	2,5	52,5	53,1	3,2	1,2	578	386
Recklinghausen	9 835	2,3	220	0,7	2,1	54,9	52,1	3,7	1,2	540	396
Unna	5 360	- 1,0	- 55	- 0,2	2,6	52,6	55,2	3,1	1,1	551	374
Wesel	6 135	1,1	65	1,9	2,8	49,0	53,2	2,7	1,1	555	369

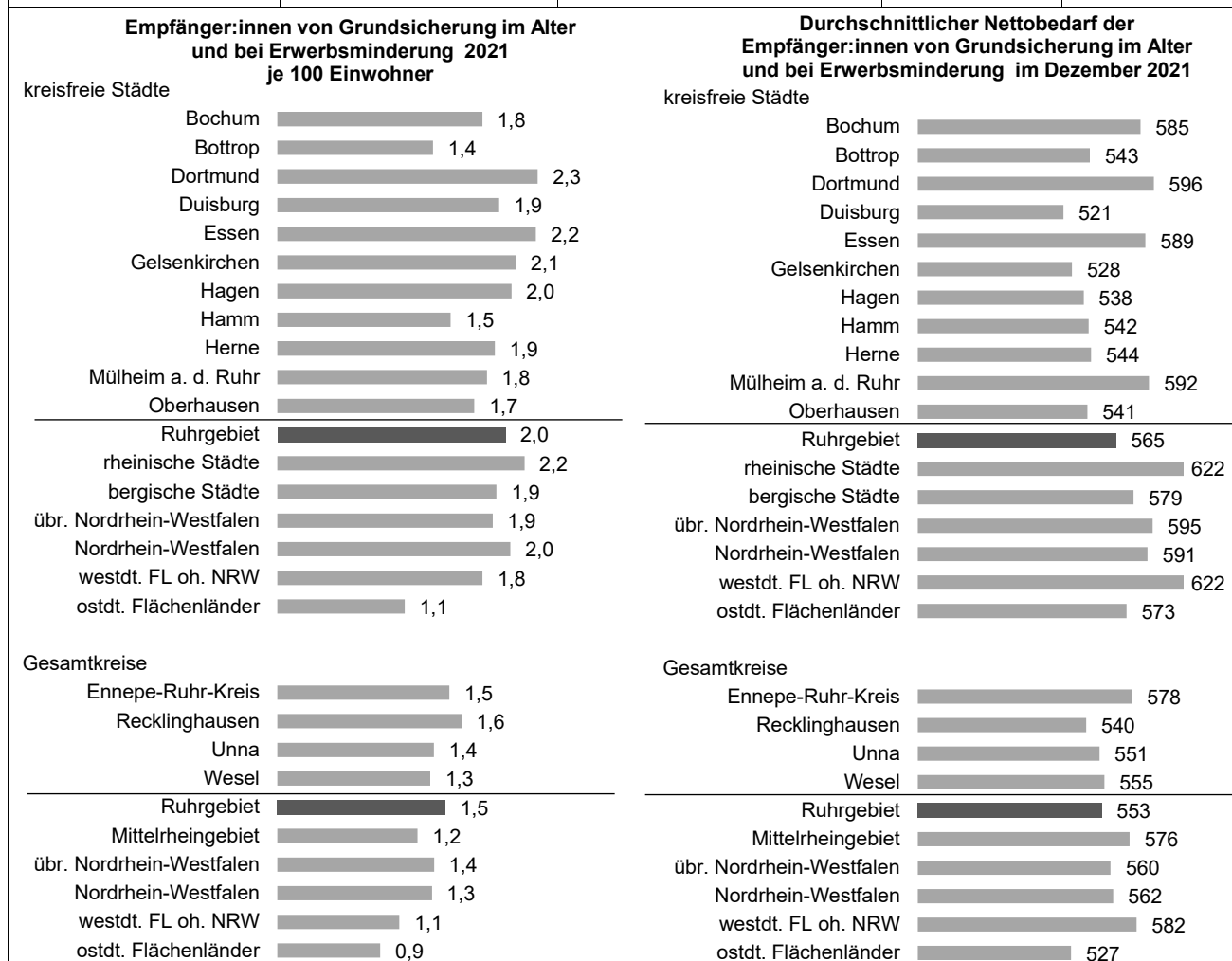

Quelle: Angaben von IT.NRW und DESTATIS sowie eigene Berechnungen.

**Tabelle D8: Empfänger:innen von Leistungen nach dem 5. bis 9. Kapitel SGB XII 2011 bis 2021 (jew. 31.12.)
Das Ruhrgebiet im interregionalen Vergleich**

Region / Land	Empfänger:innen von Leistungen nach dem 5. bis 9. Kapitel SGB XII					Anteile an insgesamt in %			Empfängerdichte		
	2021			jahresd. Änderung		weiblich	2021		Empf. je 1 000 Ew.	% -Diff zu WFL o NW	
	Anzahl	2020/21 in %	2020/21 Anzahl	2016/21	2011/21		Alter				Hilfe zur Pflege
				in % - Bezug Anzahl -			18 bis < 65 J.	65 J. und			
Regionen											
Ruhrgebiet	30 990	- 1,4	- 430	- 1,8	- 0,1	66,5	18,8	81,0	89,6	6,1	50,7
Mittelrheingebiet	28 565	- 4,1	- 1 210	- 1,1	0,8	63,2	23,5	76,1	86,2	4,8	20,1
übriges Nordrhein-Westfalen	32 340	- 3,7	- 1 240	- 1,2	0,4	62,8	24,6	75,1	86,5	4,7	15,5
Nordrhein-Westf. oh. Ruhr	60 905	- 3,9	- 2 450	- 1,2	0,6	63,0	24,1	75,6	86,3	4,7	17,6
Nordrhein-Westfalen	93 725	- 3,0	- 2 865	- 1,3	0,3	64,2	22,2	77,4	87,6	5,2	29,6
westdt. FL oh. NRW	188 190	1,5	2 795	- 0,2	0,4	60,6	22,0	77,7	81,4	4,0	-
westdt. Flächenländer	281 915	- 0,0	- 70	- 0,6	0,3	61,8	22,1	77,6	83,5	4,4	8,2
ostdt. Flächenländer	51 315	2,7	1 345	1,7	1,1	56,5	28,0	71,7	89,1	4,1	2,0
Flächenländer insgesamt	333 230	0,4	1 275	- 0,3	0,5	61,0	23,0	76,7	84,4	4,3	7,2
Kreisfreie Städte											
Ruhrgebiet	21 380	- 1,3	- 275	- 1,9	- 0,3	65,6	19,9	79,8	88,3	6,5	60,2
rheinische Städte	15 200	- 5,7	- 925	- 1,3	0,4	61,4	25,5	73,9	82,2	5,7	40,7
bergische Städte	4 080	- 4,0	- 170	- 1,1	1,0	62,7	23,2	76,7	88,6	6,5	61,7
übr. Nordrhein-Westfalen	3 255	- 5,4	- 185	- 2,4	- 0,2	58,8	26,6	72,7	76,2	5,0	23,8
Nordrhein-Westfalen	43 915	- 3,4	- 1 555	- 1,7	0,1	63,4	22,6	77,0	85,3	6,0	49,9
westdt. FL oh. NRW	64 055	0,4	265	- 0,6	0,8	57,7	23,6	76,2	63,8	6,3	55,6
westdt. Flächenländer	107 970	- 1,2	- 1 290	- 1,0	0,5	60,0	23,2	76,5	72,6	6,2	53,2
ostdt. Flächenländer	15 035	2,6	385	0,7	1,1	56,4	31,2	68,3	81,4	4,7	17,0
Flächenländer insgesamt	123 005	- 0,7	- 905	- 0,8	0,6	59,5	24,2	75,5	73,6	6,0	47,7
Gesamtkreise											
Ruhrgebiet	9 610	- 1,6	- 155	- 1,6	0,2	68,7	16,3	83,7	92,5	5,4	33,2
Mittelrheingebiet	9 285	- 1,2	- 115	- 0,7	1,3	66,3	20,4	79,2	91,5	3,6	- 11,2
übr. Nordrhein-Westfalen	29 085	- 3,5	- 1 055	- 1,1	0,5	63,3	24,4	75,4	87,6	4,6	14,7
Nordrhein-Westfalen	47 980	- 2,7	- 1 325	- 1,1	0,5	64,9	22,0	77,8	89,4	4,5	11,5
westdt. FL oh. NRW	118 660	2,0	2 370	- 0,3	0,0	62,1	21,0	78,7	90,3	3,3	- 19,3
westdt. Flächenländer	166 640	0,6	1 045	- 0,5	0,2	62,9	21,3	78,4	90,0	3,5	- 12,3
ostdt. Flächenländer	32 805	2,9	935	1,9	0,7	56,7	26,5	73,3	92,2	3,5	- 12,5
Flächenländer insgesamt	199 445	1,0	1 980	- 0,1	0,3	61,9	22,1	77,6	90,4	3,5	- 12,3

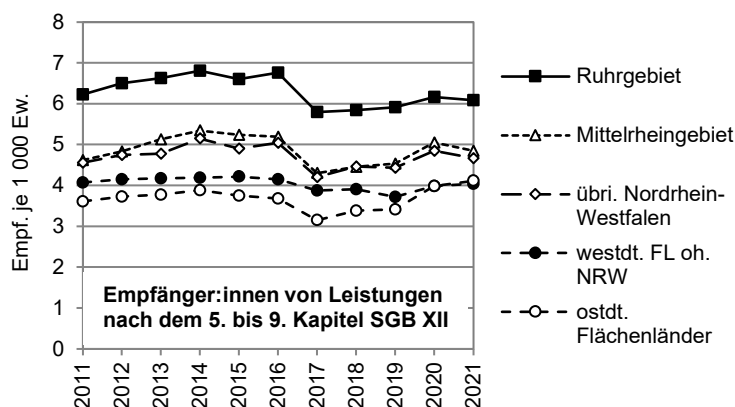

Für das Jahr 2017 mussten die Werte für vier Kommunen geschätzt werden. Die der Statistik gemeldeten Daten waren unplausibel und deshalb nicht angegeben. Die Gründe hierfür liegen offenbar in den grundlegenden Veränderungen durch Umsetzung des dritten Pflegestärkungsgesetzes sowie des Bundesteilhabegesetzes. Mit der Einführung eines neuen Pflegebedürftigkeitsbegriffs und der Ablösung der Pflegestufen durch Pflegegrade zum 1.1.2017 sind Vergleiche mit Vorjahreswerten nur eingeschränkt möglich.

Quelle: Angaben von DESTATIS sowie eigene Berechnungen.

**Tabelle D8: Empfänger:innen von Leistungen nach dem 5. bis 9. Kapitel SGB XII 2011 bis 2021 (jew. 31.12.)
Das Ruhrgebiet im interregionalen Vergleich**

Stadt / Gesamtkreis	Empfänger:innen von Leistungen nach dem 5. bis 9. Kapitel SGB XII					Anteile an insgesamt in %				Empfängerdichte	
	2021			jahresd. Änderung		weiblich	2021			Empf. je 1 000 Ew.	% -Diff zu WFL o NW
	Anzahl	2020/21 in %	2020/21 Anzahl	2016/21	2011/21		Alter		Hilfe zur Pflege		
				in % - Bezug Anzahl -			18 bis < 65 J.	65 J. und			
Kreisfreie Städte im Ruhrgebiet											
Bochum	1 790	- 6,8	- 130	- 0,7	0,2	71,5	12,6	87,4	93,6	4,9	22,0
Bottrop	700	- 14,6	- 120	- 2,0	- 0,4	74,3	11,4	87,1	95,7	6,0	47,9
Dortmund	3 845	1,2	45	- 3,5	- 1,0	63,5	19,5	80,1	86,5	6,6	62,4
Duisburg	3 670	2,4	85	- 0,4	1,1	64,9	20,3	79,4	88,7	7,4	83,7
Essen	4 895	- 7,2	- 380	- 1,4	- 0,3	63,9	26,1	73,6	86,9	8,4	109,3
Gelsenkirchen	1 275	9,0	105	- 5,1	- 1,9	69,8	12,5	87,1	94,1	4,9	21,5
Hagen	925	2,8	25	1,0	1,4	67,6	14,1	86,5	96,8	4,9	21,5
Hamm	1 085	- 1,8	- 20	- 0,5	0,1	56,7	32,3	67,3	75,1	6,1	50,0
Herne	915	4,6	40	- 0,6	- 1,8	68,3	14,2	86,3	95,6	5,8	44,8
Mülheim a. d. Ruhr	1 150	15,0	150	- 4,5	- 1,0	66,5	14,8	84,3	80,0	6,7	66,9
Oberhausen	1 130	- 6,2	- 75	- 2,5	0,4	65,9	20,8	79,2	87,2	5,4	34,1
Gesamtkreise im Ruhrgebiet											
Ennepe-Ruhr-Kreis	1 545	3,7	55	- 3,7	- 1,4	66,3	19,7	80,3	92,2	4,8	18,8
Recklinghausen	3 835	1,2	45	- 1,1	- 0,6	70,7	14,0	86,0	94,0	6,3	55,1
Unna	1 785	- 10,1	- 200	- 3,5	1,2	68,9	17,9	82,1	92,4	4,5	12,5
Wesel	2 445	- 2,2	- 55	0,7	2,0	66,9	16,6	83,2	90,4	5,3	31,6

**Empfänger:innen von Leistungen nach dem 5. bis 9. Kapitel SGB XII am 31.12.2021
je 1 000 Einwohner**

kreisfreie Städte

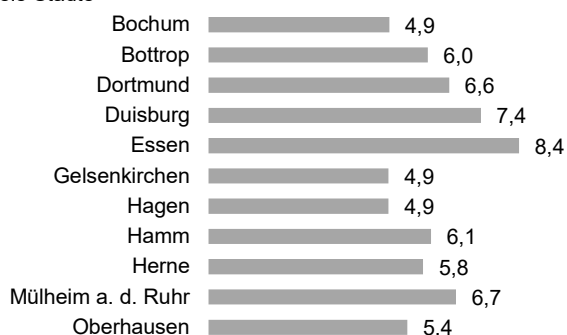

Ruhrgebiet 6,5

rheinische Städte 5,7

bergische Städte 6,5

übr. Nordrhein-Westfalen 5,0

Nordrhein-Westfalen 6,0

westdt. FL oh. NRW 6,3

ostdt. Flächenländer 4,7

Gesamtkreise

Ennepe-Ruhr-Kreis 4,8

Recklinghausen 6,3

Unna 4,5

Wesel 5,3

Ruhrgebiet 5,4

Mittelrheingebiet 3,6

übr. Nordrhein-Westfalen 4,6

Nordrhein-Westfalen 4,5

westdt. FL oh. NRW 3,3

ostdt. Flächenländer 3,5

Quelle: Angaben von IT.NRW und DESTATIS sowie eigene Berechnungen.

Tabelle D9: Auszahlungen für Eingliederungshilfe nach dem SGB IX* 2011 bis 2021										
Das Ruhrgebiet im interregionalen Vergleich										
Region / Land	Eingliederungshilfe nach dem SGB IX									
	2021						jahresd. Änderung		Gesamtänderung	
	Mio. Euro	2020/21 in %	2020/21 Mio. Euro	Euro/Ew.	%-Diff zu WFL o NRW	in % der AZ	2016/21	2011/21	2016/21	2011/21
										in % - Bezug Euro/Ew. -
Regionen										
Ruhrgebiet	39,9	- 26,3	- 14,2	7,8	- 96,8	0,2	n.i.	n.i.	-	-
Mittelrheingebiet	74,7	- 54,4	- 89,3	12,7	- 94,8	0,3	n.i.	n.i.	-	-
übriges Nordrhein-Westfalen	49,5	- 23,8	- 15,5	7,2	- 97,1	0,2	n.i.	n.i.	-	-
Nordrhein-Westf. oh. Ruhr	124,3	- 45,7	- 104,8	9,7	- 96,0	0,2	n.i.	n.i.	-	-
Nordrhein-Westfalen*	164,1	- 42,0	- 119,0	9,2	- 96,2	0,2	n.i.	n.i.	-	-
Nordrhein-Westfalen	3 476,0	- 34,3	- 1 815,2	194,1	- 20,0	4,0	n.i.	n.i.	-	-
westdt. FL oh. NRW	11 295,7	2,5	272,7	242,6	-	5,5	n.i.	n.i.	-	-
westdt. Flächenländer	14 771,7	- 10,2	- 1 686,1	229,1	- 5,5	5,1	n.i.	n.i.	-	-
ostdt. Flächenländer	2 277,8	6,5	138,9	182,6	- 24,7	4,8	n.i.	n.i.	-	-
Flächenländer insgesamt	17 049,5	- 8,3	- 1 547,1	221,6	- 8,7	5,0	n.i.	n.i.	-	-
Kreisfreie Städte										
Ruhrgebiet	35,5	- 17,0	- 7,3	10,7	- 95,6	0,2	n.i.	n.i.	-	-
rheinische Städte	42,0	- 60,2	- 63,5	15,7	- 93,5	0,3	n.i.	n.i.	-	-
bergische Städte	7,9	- 53,9	- 9,2	12,6	- 94,8	0,3	n.i.	n.i.	-	-
übr. Nordrhein-Westfalen	8,3	n.i.	8,3	12,8	- 94,7	0,3	n.i.	n.i.	-	-
Nordrhein-Westfalen	93,6	- 43,4	- 71,7	12,9	- 94,7	0,3	n.i.	n.i.	-	-
westdt. FL oh. NRW	1 393,7	3,4	45,4	137,0	- 43,5	3,0	n.i.	n.i.	-	-
westdt. Flächenländer	1 487,4	- 2,8	- 42,2	85,4	- 64,8	1,9	n.i.	n.i.	-	-
ostdt. Flächenländer	395,9	6,3	23,3	123,1	- 49,3	3,4	n.i.	n.i.	-	-
Flächenländer insgesamt	1 883,3	- 1,0	- 18,9	91,2	- 62,4	2,1	n.i.	n.i.	-	-
Gesamtkreise										
Ruhrgebiet	4,4	- 61,4	- 7,0	2,5	- 99,0	0,1	n.i.	n.i.	-	-
Mittelrheingebiet	24,9	- 40,1	- 16,6	9,6	- 96,0	0,2	n.i.	n.i.	-	-
übr. Nordrhein-Westfalen	41,3	- 36,5	- 23,7	6,6	- 97,3	0,2	n.i.	n.i.	-	-
Nordrhein-Westfalen	70,5	- 40,2	- 47,3	6,6	- 97,3	0,2	n.i.	n.i.	-	-
westdt. FL oh. NRW	5 842,5	11,2	587,0	160,6	- 33,8	3,9	n.i.	n.i.	-	-
westdt. Flächenländer	5 913,0	8,5	464,0	125,9	- 48,1	3,0	n.i.	n.i.	-	-
ostdt. Flächenländer	1 304,8	8,2	98,9	142,3	- 41,3	3,7	n.i.	n.i.	-	-
Flächenländer insgesamt	7 217,8	8,5	562,9	128,6	- 47,0	3,1	n.i.	n.i.	-	-
Höhere Kommunalverbände										
Regionalverband Ruhr	-	-	-	-	-	-	-	-	-	-
Landschaftsverbände	3 311,8	- 33,9	- 1 696,2	185,0	-	41,7	n.i.	n.i.	-	-
Nordrhein-Westfalen	3 311,8	- 34,5	- 1 748,1	185,0	-	41,2	n.i.	n.i.	-	-
Hessen	687,3	- 50,7	- 707,2	109,4	-	36,0	n.i.	n.i.	-	-
Bayern	3 372,3	11,5	347,4	256,4	-	57,6	n.i.	n.i.	-	-

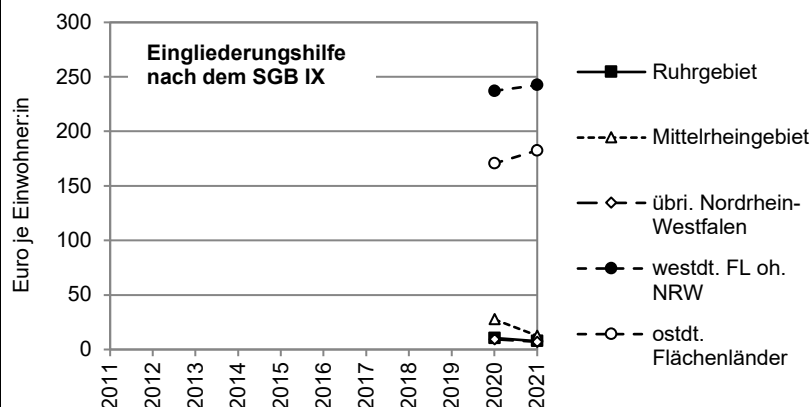

* Im Jahr 2020 wurde die Eingliederungshilfe für Behinderte im Rahmen des Bundesteilhabegesetzes aus dem SGB XII aus- und in das SGB IX eingegliedert. Damit wird sie auch separat erfasst. Die Neuorganisation betraf insbesondere die Höheren Kommunalverbände.

** NRW-Regionen ohne Landschaftsverbände. Der Rückgang der Auszahlungen in den nordrhein-westfälischen Landschaftsverbänden im Jahr 2022 um 33,9 % ergibt sich aus einer unvollständigen Meldung des Landschaftsverbandes Rheinland.

Quelle: Angaben von IT.NRW und DESTATIS sowie eigene Berechnungen.

Tabelle D9: Auszahlungen für Eingliederungshilfe nach dem SGB IX* 2011 bis 2021
Das Ruhrgebiet im interregionalen Vergleich

Stadt / Gesamtkreis	Eingliederungshilfe nach dem SGB IX									
	2021						jahresd. Änderung		Gesamtänderung	
	Mio. Euro	2020/21 in %	2020/21 Mio. Euro	Euro/Ew.	%Diff zu WFL o NW	in % der AZ	2016/21	2011/21	2016/21	2011/21
							in %			
<i>Kreisfreie Städte im Ruhrgebiet</i>										
Bochum	8,6	347,7	6,7	23,6	- 90,3	0,5	n.i.	n.i.	-	-
Bottrop	-	-	-	-	-	-	-	-	-	-
Dortmund	6,0	35,1	1,5	10,2	- 95,8	0,2	n.i.	n.i.	-	-
Duisburg	-	-	- 8,8	-	-	-	-	-	-	-
Essen	14,1	- 9,4	- 1,5	24,4	- 89,9	0,5	n.i.	n.i.	-	-
Gelsenkirchen	-	-	- 0,1	-	-	-	-	-	-	-
Hagen	2,9	- 7,3	- 0,2	15,6	- 93,6	0,4	n.i.	n.i.	-	-
Hamm	-	-	- 3,3	-	-	-	-	-	-	-
Herne	-	-	-	-	-	-	-	-	-	-
Mülheim a. d. Ruhr	2,2	- 32,8	- 1,1	13,2	- 94,6	0,3	n.i.	n.i.	-	-
Oberhausen	1,6	- 24,4	- 0,5	7,7	- 96,8	0,2	n.i.	n.i.	-	-
<i>Gesamtkreise im Ruhrgebiet</i>										
Ennepe-Ruhr-Kreis	-	-	-	-	-	-	-	-	-	-
Recklinghausen	-	-	-	-	-	-	-	-	-	-
Unna	-	-	- 5,5	-	-	-	-	-	-	-
Wesel	4,4	- 25,1	- 1,5	9,5	- 96,1	0,2	n.i.	n.i.	-	-

Eingliederungshilfe nach dem SGB IX 2021
in Euro je Einwohner:in

kreisfreie Städte

Bochum	24
Bottrop	0
Dortmund	10
Duisburg	0
Essen	24
Gelsenkirchen	0
Hagen	16
Hamm	0
Herne	0
Mülheim a. d. Ruhr	13
Oberhausen	8
Ruhrgebiet	11
rheinische Städte	16
bergische Städte	13
übr. Nordrhein-Westfalen	13
Nordrhein-Westfalen	13
westdt. FL oh. NRW	137
ostdt. Flächenländer	123

Gesamtkreise

Ennepe-Ruhr-Kreis	0
Recklinghausen	0
Unna	0
Wesel	10
Ruhrgebiet	2
Mittelrheingebiet	10
übr. Nordrhein-Westfalen	7
Nordrhein-Westfalen	7
westdt. FL oh. NRW	161
ostdt. Flächenländer	142

Quelle: Angaben von IT.NRW und DESTATIS sowie eigene Berechnungen.

Tabelle D10: Auszahlungen für Kinder- und Jugendhilfe (SGB VIII) - nur Transleistungen - 2011 bis 2021*										
Das Ruhrgebiet im interregionalen Vergleich										
Region / Land	Auszahlungen für Kinder- und Jugendhilfe (SGB VIII)									
	- nur Transleistungen -									
	2021						jahresd. Änderung		Gesamtänderung	
	Mio. Euro	2020/21 in %	2020/21 Mio. Euro	Euro/Ew.	%-Diff zu WFL o NW	in % der AZ	2016/21	2011/21	2016/21	2011/21
in % - Bezug Euro/Ew. -										
Regionen										
Ruhrgebiet	1 199,3	5,3	59,8	235,5	62,6	5,7	2,6	5,4	16,7	77,9
Mittelrheingebiet	1 390,6	7,8	100,9	236,2	63,1	5,8	3,7	6,1	24,4	91,3
übr. Nordrhein-Westfalen	1 272,7	6,2	74,3	183,8	26,9	5,0	3,2	5,9	20,9	88,8
Nordrhein-Westf. oh. Ruhr	2 663,3	7,0	175,2	207,9	43,5	5,4	3,5	6,0	22,7	90,3
Nordrhein-Westfalen**	3 862,7	6,5	235,0	215,7	49,0	5,5	3,2	5,8	20,7	86,1
Nordrhein-Westfalen	3 931,4	8,2	298,8	219,6	51,6	5,4	3,5	5,7	22,6	84,6
westdt. FL oh. NRW	6 743,1	- 1,6	- 110,8	144,8	-	3,8	0,0	4,3	0,3	59,2
westdt. Flächenländer	10 674,5	1,9	196,8	165,6	14,3	4,3	1,2	4,9	7,4	69,5
ostdt. Flächenländer	2 215,1	5,4	113,1	177,6	22,6	5,2	3,8	6,6	24,8	101,4
Flächenländer insgesamt	12 889,6	2,5	309,9	167,5	15,7	4,4	1,6	5,2	10,1	74,3
Kreisfreie Städte										
Ruhrgebiet	800,3	8,7	64,2	242,2	67,2	5,6	2,6	5,0	16,9	70,2
rheinische Städte	732,5	9,0	60,6	274,0	89,2	6,0	4,0	5,9	26,5	87,7
bergische Städte	156,5	3,7	5,5	250,4	72,9	6,3	1,7	5,1	10,4	73,3
übr. Nordrhein-Westfalen	142,7	3,7	5,1	220,1	52,0	5,4	- 0,5	5,4	- 3,3	77,5
Nordrhein-Westfalen	1 832,0	8,0	135,5	252,7	74,5	5,8	2,8	5,4	18,0	77,6
westdt. FL oh. NRW	1 959,2	- 4,7	- 96,9	192,6	33,0	4,2	- 1,2	3,3	- 6,9	42,4
westdt. Flächenländer	3 791,2	1,0	38,5	217,6	50,2	4,9	0,6	4,4	3,7	60,3
ostdt. Flächenländer	763,8	4,7	34,5	240,6	66,1	6,6	2,8	6,8	18,1	105,3
Flächenländer insgesamt	4 555,0	1,6	73,0	221,1	52,7	5,1	0,9	4,8	5,8	66,6
Gesamtkreise										
Ruhrgebiet	399,1	- 1,1	- 4,4	223,1	54,0	6,0	2,5	6,2	16,1	94,6
Mittelrheingebiet	501,6	7,4	34,7	193,7	33,7	5,3	3,9	6,6	26,1	101,9
übr. Nordrhein-Westfalen	1 130,0	6,5	69,3	180,1	24,3	5,0	3,8	6,0	24,8	90,0
Nordrhein-Westfalen	2 030,7	5,2	99,6	190,6	31,6	5,3	3,5	6,2	23,3	93,6
westdt. FL oh. NRW	4 783,9	- 0,3	- 13,9	131,5	- 9,2	3,7	0,6	4,7	3,6	66,5
westdt. Flächenländer	6 814,6	1,4	94,4	145,1	0,2	4,1	1,4	5,2	8,8	75,5
ostdt. Flächenländer	1 451,3	5,7	78,7	156,1	7,8	4,7	4,2	6,5	28,3	99,8
Flächenländer insgesamt	8 265,9	2,1	173,1	146,9	1,4	4,2	1,9	5,5	11,8	79,4
Höhere Kommunalverbände										
Regionalverband Ruhr	-	-	-	-	-	-	-	-	-	-
Landschaftsverbände	68,7	1 307,9	63,8	3,8		0,9	46,4	2,1	884,6	26,3
Nordrhein-Westfalen	68,7	1 308,0	63,8	3,8		0,9	46,3	2,2	882,2	26,4
Hessen	-	-	-	-	-	-	-	-	-	-
Bayern	-	-	-	-	-	-	-	-	-	-
<p>* Für die westdeutschen Flächenländer ist Folgendes zu beachten: In Baden-Württemberg war der Gesamtwert aller Leistungen 2021 unter der Rubrik "außerhalb von Einrichtungen" gebucht. Er wurde entsprechend dem Verhältnis von außerhalb von Einrichtungen und in Einrichtungen im Jahr 2020 aufgeteilt. Ein Rückgang der Auszahlungen in Bayern um 25,2 % ist möglicherweise - wie schon 2020 - auf eine unvollständige Meldung einiger Kommunen zurückzuführen.</p>										

Quelle: Angaben von IT.NRW und DESTATIS sowie eigene Berechnungen.

** NRW ohne Landschaftsverbände, RVR.

Tabelle D10: Auszahlungen für Kinder- und Jugendhilfe (SGB VIII) - nur Transleistungen - 2011 bis 2021*										
Das Ruhrgebiet im interregionalen Vergleich										
Region / Land	Auszahlungen für Kinder- und Jugendhilfe (SGB VIII)									
	- nur Transleistungen -									
	2021									
	außerhalb von Einrichtungen				in Einrichtungen			Jugend- quote 0-21 J.	Euro/Ew. < 21 J.	%Diff zu WFL o NRW
	Euro/Ew. < 21 J.	%-Diff zu WFL o NRW	Anteil in %	2016/21 in %	Euro/Ew. < 21 J.	%-Diff zu WFL o NRW	2016/21 in %			
Regionen										
Ruhrgebiet	457,0	63,4	38,0	2,7	744,2	64,4	2,1	19,6	1 201,2	64,0
Mittelrheingebiet	494,6	76,8	41,6	8,4	694,4	53,4	1,2	19,8	1 188,9	62,4
übr. Nordrhein-Westfalen	386,3	38,1	42,9	5,2	514,9	13,8	2,4	20,4	901,2	23,1
Nordrhein-Westf. oh. Ruhr	435,3	55,6	42,2	6,8	596,2	31,7	1,8	20,1	1 031,6	40,9
Nordrhein-Westfalen**	441,4	57,8	40,9	5,5	637,5	40,9	1,9	20,0	1 078,9	47,3
Nordrhein-Westfalen	441,4	57,8	40,2	5,5	656,7	45,1	2,3	20,0	1 098,0	49,9
westdt. FL oh. NRW	279,7	-	38,2	3,1	452,6	-	- 1,2	19,7	732,3	-
westdt. Flächenländer	325,0	16,2	38,9	4,0	509,7	12,6	- 0,1	19,8	834,7	14,0
ostdt. Flächenländer	340,9	21,9	34,8	3,4	637,7	40,9	2,7	18,2	978,5	33,6
Flächenländer insgesamt	327,4	17,0	38,2	3,9	528,9	16,9	0,4	19,5	856,3	16,9
Kreisfreie Städte										
Ruhrgebiet	431,0	54,1	35,4	3,2	786,8	73,9	1,8	19,9	1 217,8	66,3
rheinische Städte	592,5	111,8	42,0	11,2	816,7	80,5	0,4	19,4	1 409,3	92,4
bergische Städte	374,2	33,8	30,6	4,1	847,4	87,2	0,4	20,5	1 221,6	66,8
übr. Nordrhein-Westfalen	509,3	82,1	46,1	1,5	596,2	31,7	- 1,8	19,8	1 105,6	51,0
Nordrhein-Westfalen	491,5	75,7	38,5	6,1	785,9	73,7	0,8	19,8	1 277,4	74,4
westdt. FL oh. NRW	369,2	32,0	36,6	2,3	638,4	41,1	- 2,9	19,1	1 007,6	37,6
westdt. Flächenländer	490,4	75,3	43,7	6,7	631,7	39,6	- 3,0	19,4	1 122,1	53,2
ostdt. Flächenländer	407,0	45,5	32,0	1,4	866,2	91,4	2,1	18,8	1 273,2	73,9
Flächenländer insgesamt	477,8	70,8	41,7	5,9	667,1	47,4	- 2,1	19,3	1 144,9	56,3
Gesamtkreise										
Ruhrgebiet	507,0	81,3	43,4	2,0	662,1	46,3	2,8	19,1	1 169,1	59,7
Mittelrheingebiet	426,5	52,5	44,4	6,1	534,9	18,2	2,6	20,1	961,4	31,3
übr. Nordrhein-Westfalen	373,9	33,7	42,5	5,8	506,8	12,0	3,0	20,4	880,7	20,3
Nordrhein-Westfalen	407,9	45,8	43,1	5,1	538,3	18,9	2,9	20,1	946,2	29,2
westdt. FL oh. NRW	255,7	- 8,6	38,8	3,4	402,9	- 11,0	- 0,5	19,9	658,6	- 10,1
westdt. Flächenländer	357,2	27,7	49,3	7,5	367,0	- 18,9	- 2,4	20,0	724,2	- 1,1
ostdt. Flächenländer	317,0	13,3	36,3	4,4	555,3	22,7	3,0	17,9	872,3	19,1
Flächenländer insgesamt	351,1	25,5	47,0	7,1	395,3	- 12,7	- 1,4	19,6	746,4	1,9
Höhere Kommunalverbände										
Regionalverband Ruhr	-	-	-	-	-	-	-	19,6	-	-
Landschaftsverbände	-	-	-	-	19,2	- 95,8	46,5	20,0	19,2	- 97,4
Nordrhein-Westfalen	-	-	-	-	19,2	- 95,8	46,5	20,0	19,2	- 97,4
Hessen	-	-	-	-	-	-	-	19,9	-	-
Bayern	-	-	-	-	-	-	-	19,6	-	-

AZ für KJH (SGB VIII) außerhalb von Einrichtungen

AZ für KJH (SGB VIII) in Einrichtungen

Quelle: Angaben von IT.NRW und DESTATIS sowie eigene Berechnungen.

Tabelle D10: Auszahlungen für Kinder- und Jugendhilfe (SGB VIII) - nur Transleistungen - 2011 bis 2021*										
Das Ruhrgebiet im interregionalen Vergleich										
Stadt / Gesamtkreis	Auszahlungen für Kinder- und Jugendhilfe (SGB VIII)									
	- nur Transleistungen -									
	2021						jahresd. Änderung		Gesamtänderung	
	Mio. Euro	2020/21 in %	2020/21 Mio. Euro	Euro/Ew.	%-Diff zu WFL o NW	in % der AZ	2016/21	2011/21	2016/21	2011/21
in % - Bezug Euro/Ew. -										
Kreisfreie Städte im Ruhrgebiet										
Bochum	68,1	- 14,3	- 11,3	187,3	29,3	4,3	0,4	5,1	2,6	72,5
Bottrop	24,9	12,1	2,7	212,7	46,9	5,7	2,9	7,0	18,6	111,0
Dortmund	117,9	- 5,5	- 6,8	201,2	38,9	4,3	- 2,6	0,9	- 14,8	10,2
Duisburg	138,1	3,2	4,3	279,2	92,8	7,0	2,0	3,0	12,9	38,4
Essen	156,8	5,7	8,4	270,4	86,7	5,5	5,4	7,5	36,9	121,3
Gelsenkirchen	49,3	41,5	14,5	190,1	31,2	4,6	11,6	12,4	93,4	261,3
Hagen	39,4	11,5	4,1	208,8	44,1	5,2	1,9	5,9	12,0	87,2
Hamm	55,1	5,4	2,8	308,1	112,8	7,8	4,1	5,8	27,0	85,1
Herne	32,3	2,6	0,8	206,0	42,2	5,3	4,7	6,1	31,9	91,0
Mülheim a. d. Ruhr	52,6	343,0	40,8	308,9	113,3	7,0	7,0	9,0	49,8	158,0
Oberhausen	65,7	6,5	4,0	314,2	117,0	7,1	2,1	4,6	13,0	64,6
Gesamtkreise im Ruhrgebiet										
Ennepe-Ruhr-Kreis	82,2	4,8	3,7	254,7	75,9	6,6	2,7	6,4	17,5	96,8
Recklinghausen	127,4	0,4	0,6	207,9	43,6	5,4	4,0	6,3	26,6	96,4
Unna	93,4	- 0,2	- 0,2	237,6	64,0	6,5	3,0	5,9	19,2	88,5
Wesel	96,1	- 8,1	- 8,5	208,8	44,1	5,9	0,2	6,4	1,4	97,0
Auszahlungen für Kinder- und Jugendhilfe (SGB VIII)										
- nur Transleistungen - 2021										
in Euro je Einwohner										
kreisfreie Städte										
Bochum	187									
Bottrop	213									
Dortmund	201									
Duisburg	279									
Essen	270									
Gelsenkirchen	190									
Hagen	209									
Hamm	308									
Herne	206									
Mülheim a. d. Ruhr	309									
Oberhausen	314									
Ruhrgebiet	242									
rheinische Städte	274									
bergische Städte	250									
übr. Nordrhein-Westfalen	220									
Nordrhein-Westfalen	253									
westdt. FL oh. NRW	193									
ostdt. Flächenländer	237									
Gesamtkreise										
Ennepe-Ruhr-Kreis	255									
Recklinghausen	208									
Unna	238									
Wesel	209									
Ruhrgebiet	223									
Mittelrheingebiet	194									
übr. Nordrhein-Westfalen	180									
Nordrhein-Westfalen	191									
westdt. FL oh. NRW	131									
ostdt. Flächenländer	158									

Quelle: Angaben von IT.NRW und DESTATIS sowie eigene Berechnungen.

Tabelle D10: Auszahlungen für Kinder- und Jugendhilfe (SGB VIII) - nur Transleistungen - 2011 bis 2021*
Das Ruhrgebiet im interregionalen Vergleich

Stadt / Gesamtkreis	Auszahlungen für Kinder- und Jugendhilfe (SGB VIII) - nur Transleistungen -									
	2021									
	außerhalb von Einrichtungen				in Einrichtungen			Jugend- quote 0-21 J.	Euro/Ew. < 21 J.	%Diff zu WFL o NW
	Euro/Ew. < 21 J.	%-Diff zu WFL o NW	Anteil in %	2016/21 in %	Euro/Ew. < 21 J.	%-Diff zu WFL o NW	2016/21 in %			
<i>Kreisfreie Städte im Ruhrgebiet</i>										
Bochum	375,4	34,2	35,9	- 0,5	670,1	48,1	0,8	17,9	1 045,5	42,8
Bottrop	225,0	- 19,5	20,0	3,9	899,6	98,8	2,6	18,9	1 124,7	53,6
Dortmund	84,4	- 69,8	8,3	- 13,3	927,8	105,0	- 1,5	19,8	1 012,3	38,2
Duisburg	540,1	93,1	40,1	- 0,0	807,5	78,4	3,2	20,7	1 347,6	84,0
Essen	591,8	111,5	42,5	8,3	799,0	76,6	2,7	19,5	1 390,7	89,9
Gelsenkirchen	428,0	53,0	48,9	14,6	446,9	- 1,3	7,5	21,7	874,8	19,5
Hagen	212,6	- 24,0	21,6	3,1	769,8	70,1	0,5	21,2	982,4	34,2
Hamm	700,4	150,4	47,6	3,5	771,3	70,4	5,2	20,9	1 471,7	101,0
Herne	159,5	- 43,0	15,4	159,4	876,1	93,6	1,5	19,9	1 035,5	41,4
Mülheim a. d. Ruhr	663,9	137,3	41,4	12,7	939,7	107,6	3,2	19,2	1 603,5	119,0
Oberhausen	900,0	221,8	55,1	1,0	732,0	61,7	2,9	19,3	1 632,0	122,9
<i>Gesamtkreise im Ruhrgebiet</i>										
Ennepe-Ruhr-Kreis	656,6	134,7	47,5	2,7	727,0	60,7	2,7	18,4	1 383,6	88,9
Recklinghausen	421,1	50,5	39,4	0,9	647,0	43,0	5,9	19,5	1 068,1	45,9
Unna	481,8	72,3	39,3	3,4	743,2	64,2	2,6	19,4	1 225,1	67,3
Wesel	545,1	94,9	49,0	1,5	566,9	25,3	- 0,7	18,8	1 112,0	51,9

**Auszahlungen für Kinder- und Jugendhilfe (SGB VIII)
- nur Transleistungen - 2021
in Euro je Einwohner bis 21 Jahren**

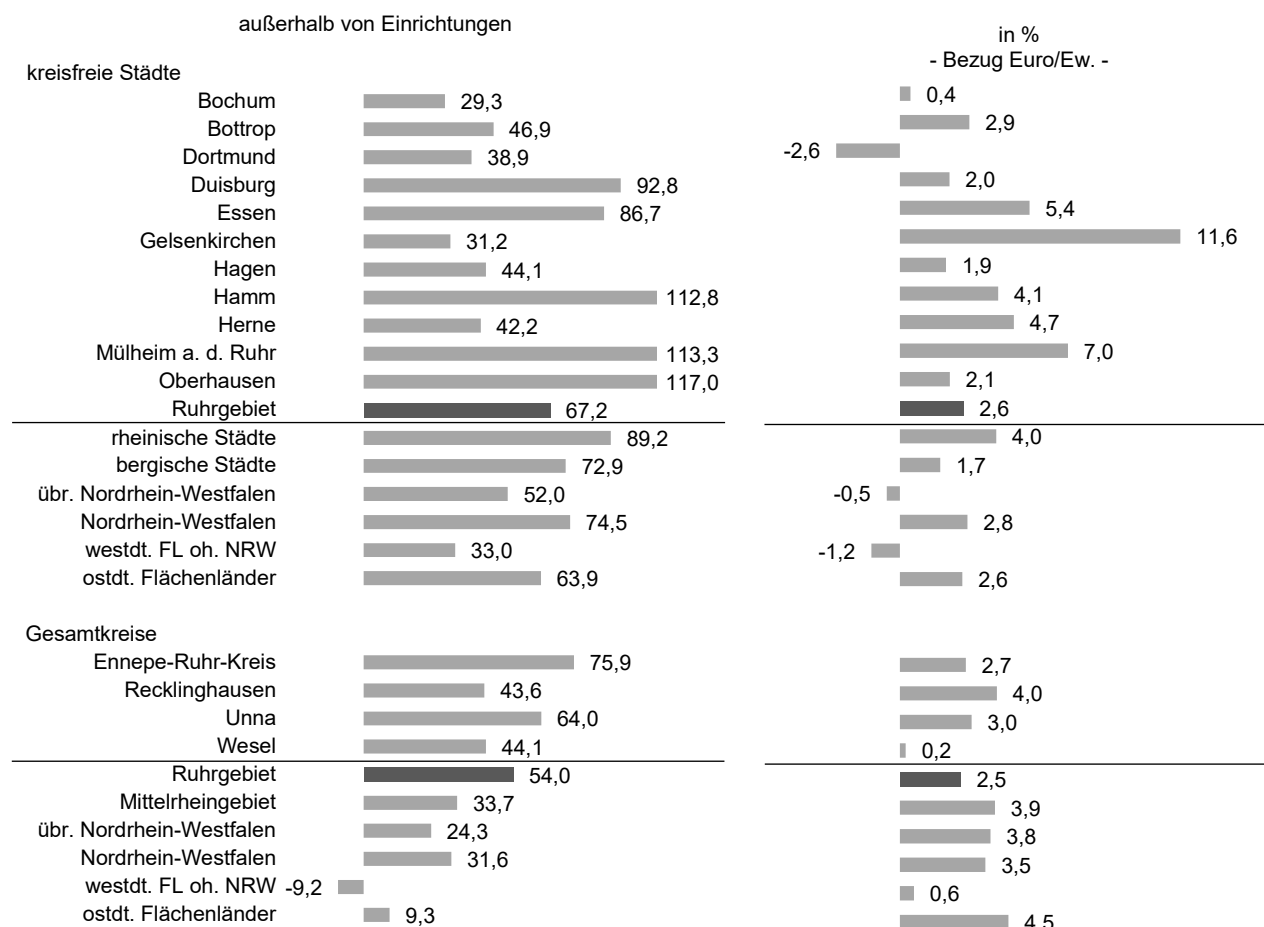

Quelle: Angaben von IT.NRW und DESTATIS sowie eigene Berechnungen.

Tabelle D10: Auszahlungen für Kinder- und Jugendhilfe (SGB VIII) - nur Transleistungen - 2011 bis 2021*										
Das Ruhrgebiet im interregionalen Vergleich										
kreisangehörige Stadt / Kreis	Auszahlungen für Kinder- und Jugendhilfe (SGB VIII) - nur Transleistungen -									
	2021						jahresd. Änderung		Gesamtänderung	
	Mio. Euro	2020/21 in %	2020/21 Mio. Euro	Euro/Ew.	%-Diff zu WFL o NW	in % der AZ	2016/21	2011/21	2016/21	2011/21
	in % - Bezug Euro/Ew. -									
<i>Kreisangehörige Städte und Gemeinden im Ruhrgebiet</i>										
Alpen	-	-	-	-	-	-	-	-	-	-
Bergkamen	11,2	- 0,7	- 0,1	231,0	59,5	8,1	5,4	4,5	36,7	62,9
Bönen	-	-	-	-	-	-	-	-	-	-
Breckerfeld	-	-	-	-	-	-	-	-	-	-
Castrop-Rauxel	19,1	5,2	1,0	262,2	81,0	9,2	7,5	6,6	54,8	102,3
Datteln	8,0	5,6	0,4	228,6	57,8	8,4	3,7	10,4	24,6	196,6
Dinslaken	17,6	5,9	1,0	262,0	80,9	7,8	4,6	8,5	30,7	145,6
Dorsten	11,9	3,1	0,4	159,7	10,3	5,4	0,3	6,0	1,6	89,3
Ennepetal	20,5	7,2	1,4	677,7	367,9	17,7	4,4	6,4	29,7	97,2
Fröndenberg/Ruhr	-	-	-	-	-	-	-	-	-	-
Gevelsberg	4,2	- 1,5	- 0,1	137,4	- 5,1	3,9	- 0,8	6,6	- 4,6	101,5
Gladbeck	22,9	2,7	0,6	304,8	110,4	8,3	5,9	7,7	41,4	127,0
Haltern am See	6,3	- 9,9	- 0,7	166,7	15,1	6,6	5,3	8,4	36,0	142,2
Haminkeln	-	-	-	-	-	-	-	-	-	-
Hattingen	9,0	- 14,7	- 1,6	166,9	15,2	5,6	- 6,5	3,8	- 33,3	49,9
Herdecke	4,3	15,4	0,6	188,6	30,2	7,7	7,8	12,5	56,6	265,0
Herten	9,1	- 1,8	- 0,2	146,5	1,1	4,6	0,4	6,3	2,1	96,2
Holzwickede	-	-	-	-	-	-	-	-	-	-
Hünxe	-	-	-	-	-	-	-	-	-	-
Kamen	10,2	- 12,5	- 1,5	239,1	65,1	8,2	1,8	5,5	11,5	79,3
Kamp-Lintfort	6,5	- 9,2	- 0,7	173,3	19,7	5,1	- 4,4	2,7	- 23,7	34,6
Lünen	18,6	- 3,0	- 0,6	216,7	49,6	6,8	2,6	3,1	16,6	39,8
Marl	24,6	10,4	2,3	293,6	102,7	8,6	4,9	7,2	33,1	114,9
Moers	17,1	- 29,6	- 7,2	164,8	13,8	6,5	- 3,8	2,5	- 20,6	31,0
Neukirchen-Vluyn	-	-	-	-	-	-	-	-	-	-
Oer-Erkenschwick	0,7	- 84,8	- 4,1	23,6	- 83,7	0,9	- 26,8	- 16,3	- 84,6	- 86,0
Recklinghausen	19,1	7,1	1,3	172,9	19,4	5,2	7,6	5,3	54,9	76,7
Rheinberg	7,1	5,8	0,4	229,5	58,5	7,9	1,0	7,8	6,2	129,4
Schermbeck	-	-	-	-	-	-	-	-	-	-
Schwelm	10,1	10,5	1,0	354,2	144,6	10,7	5,2	7,5	35,4	122,6
Schwerte	12,1	3,6	0,4	262,7	81,4	8,6	3,0	8,0	19,1	132,2
Selm	7,1	6,9	0,5	277,6	91,7	8,2	4,2	6,6	27,7	101,0
Sonsbeck	-	-	-	-	-	-	-	-	-	-
Sprockhövel	3,3	- 9,6	- 0,3	132,1	- 8,8	5,2	- 1,9	3,8	- 10,7	50,2
Unna	15,7	9,8	1,4	267,4	84,6	9,6	2,4	8,6	15,5	149,0
Voerde (Niederrhein)	8,3	- 17,1	- 1,7	230,2	58,9	9,0	- 3,7	2,3	- 20,2	28,4
Waltrop	5,6	- 5,7	- 0,3	190,8	31,8	7,0	2,2	12,1	14,2	250,2
Werne	6,6	1,1	0,1	223,3	54,2	7,6	2,2	6,6	13,7	102,5
Wesel	18,0	4,0	0,7	297,5	105,5	9,0	2,4	14,9	15,1	359,6
Wetter (Ruhr)	4,4	- 13,3	- 0,7	161,4	11,4	6,1	2,2	4,7	13,9	65,4
Witten	26,4	15,0	3,4	276,4	90,8	8,2	6,0	6,7	41,6	104,0
Xanten	-	-	-	-	-	-	-	-	-	-
<i>Kreise im Ruhrgebiet</i>										
Ennepe-Ruhr-Kreis	-	-	-	-	-	-	-	-	-	-
Kreis Recklinghausen	-	-	-	-	-	-	-	-	-	-
Kreis Unna	11,8	- 3,3	- 0,4	29,9	- 79,3	2,2	2,9	7,4	19,0	120,2
Kreis Wesel	21,5	- 4,6	- 1,0	46,7	- 67,8	3,5	2,5	7,2	16,2	113,8

Quelle: Angaben von IT.NRW und DESTATIS sowie eigene Berechnungen.

Tabelle D10: Auszahlungen für Kinder- und Jugendhilfe (SGB VIII) - nur Transleistungen - 2011 bis 2021*										
Das Ruhrgebiet im interregionalen Vergleich										
kreisangehörige Stadt / Kreis	Auszahlungen für Kinder- und Jugendhilfe (SGB VIII) - nur Transleistungen -									
	2021									
	außerhalb von Einrichtungen				in Einrichtungen			Jugend- quote 0-21 J.	Euro/Ew. < 21 J.	%Diff zu WFL o NW
Euro/Ew. < 21 J.	%Diff zu WFL o NW	Anteil in %	2016/21 in %	Euro/Ew. < 21 J.	%Diff zu WFL o NW	2016/21 in %				
<i>Kreisangehörige Städte und Gemeinden im Ruhrgebiet</i>										
Alpen	-	-	-	-	-	-	-	17,3	-	-
Bergkamen	445,6	59,3	38,9	8,5	699,9	54,6	4,2	20,2	1 145,5	56,4
Bönen	-	-	-	-	-	-	-	21,6	-	-
Breckerfeld	-	-	-	-	-	-	-	19,6	-	-
Castrop-Rauxel	786,7	181,2	57,1	- 1,1	592,2	30,9	42,3	19,0	1 378,9	88,3
Datteln	401,4	43,5	33,2	2,9	808,4	78,6	4,2	18,9	1 209,8	65,2
Dinslaken	632,7	126,2	43,4	5,4	823,9	82,1	4,2	18,0	1 456,5	98,9
Dorsten	277,2	- 0,9	32,9	- 0,9	564,3	24,7	1,0	19,0	841,4	14,9
Ennepetal	910,4	225,5	26,8	- 0,5	2 486,5	449,4	5,4	19,9	3 396,9	363,9
Fröndenberg/Ruhr	-	-	-	-	-	-	-	18,5	-	-
Gevelsberg	478,5	71,1	64,2	3,9	267,3	- 40,9	- 6,8	18,4	745,9	1,9
Gladbeck	614,6	119,7	44,3	3,7	773,3	70,9	6,6	21,9	1 387,9	89,5
Haltern am See	321,1	14,8	36,0	4,2	571,8	26,4	7,5	18,7	892,9	21,9
Haminkeln	-	-	-	-	-	-	-	19,8	-	-
Hattingen	530,4	89,6	56,4	- 2,5	410,1	- 9,4	- 10,4	17,8	940,5	28,4
Herdecke	666,1	138,1	62,1	11,6	405,7	- 10,3	3,1	17,6	1 071,8	46,4
Herten	197,6	- 29,4	26,0	- 1,4	562,4	24,3	0,7	19,3	759,9	3,8
Holzwickede	-	-	-	-	-	-	-	18,3	-	-
Hünxe	-	-	-	-	-	-	-	17,2	-	-
Kamen	393,5	40,7	30,1	1,7	912,6	101,7	2,4	18,4	1 306,1	78,4
Kamp-Lintfort	489,8	75,1	56,9	3,2	371,0	- 18,0	- 11,2	20,0	860,8	17,5
Lünen	509,1	82,0	47,2	7,4	570,5	26,1	- 0,7	20,1	1 079,6	47,4
Marl	398,9	42,6	26,3	2,1	1 115,2	146,4	4,8	19,4	1 514,1	106,8
Moers	430,2	53,8	49,6	- 5,6	436,4	- 3,6	- 2,6	19,0	866,6	18,3
Neukirchen-Vluyn	-	-	-	-	-	-	-	18,9	-	-
Oer-Erkenschwick	124,2	- 55,6	100,0	- 8,7	-	-	-	19,0	124,2	- 83,0
Recklinghausen	393,3	40,6	44,6	2,5	488,0	7,8	11,8	19,6	881,3	20,4
Rheinberg	745,6	166,6	61,3	0,0	471,2	4,1	4,8	18,9	1 216,8	66,2
Schermbeck	-	-	-	-	-	-	-	17,5	-	-
Schwelm	970,8	247,1	53,9	4,2	829,4	83,3	5,1	19,7	1 800,3	145,8
Schwerte	239,5	- 14,4	16,9	- 16,0	1 174,5	159,5	14,8	18,5	1 414,1	93,1
Selm	709,5	153,6	51,5	7,7	666,8	47,4	1,2	20,0	1 376,3	87,9
Sonsbeck	-	-	-	-	-	-	-	18,7	-	-
Sprockhövel	376,2	34,5	49,7	6,2	380,6	- 15,9	- 6,1	17,5	756,8	3,4
Unna	483,0	72,7	34,9	6,0	901,2	99,1	- 0,9	19,3	1 384,2	89,0
Voerde (Niederrhein)	328,3	17,4	26,0	- 4,4	934,1	106,4	- 3,3	18,2	1 262,4	72,4
Waltrop	424,9	51,9	39,5	- 3,5	649,5	43,5	7,8	17,8	1 074,4	46,7
Werne	710,3	153,9	58,5	7,6	504,5	11,5	- 2,1	18,5	1 214,8	65,9
Wesel	413,0	47,6	27,1	5,1	1 109,7	145,2	1,8	19,5	1 522,7	107,9
Wetter (Ruhr)	604,8	116,2	69,6	7,4	264,1	- 41,6	- 4,8	18,6	868,9	18,7
Witten	743,1	165,7	48,9	2,8	775,7	71,4	10,2	18,3	1 518,8	107,4
Xanten	-	-	-	-	-	-	-	17,5	-	-
<i>Kreise im Ruhrgebiet</i>										
Ennepe-Ruhr-Kreis	-	-	-	-	-	-	-	18,4	-	-
Kreis Recklinghausen	-	-	-	-	-	-	-	19,5	-	-
Kreis Unna	71,3	- 74,5	46,2	4,0	83,0	- 81,7	2,0	19,4	154,3	- 78,9
Kreis Wesel	183,8	- 34,3	73,9	5,1	64,8	- 85,7	- 2,6	18,8	248,6	- 66,1

Quelle: Angaben von IT.NRW und DESTATIS sowie eigene Berechnungen.

Tabelle D11: Auszahlungen für Leistungen für Bildung und Teilhabe (ab 2011) 2011 bis 2021
Das Ruhrgebiet im interregionalen Vergleich

Region / Land	Leistungen für Bildung und Teilhabe (ab 2011) - nur Transferauszahlungen -									
	2021						jahresd. Änderung		Gesamtänderung	
	Mio. Euro	2020/21 in %	2020/21 Mio. Euro	Euro/Ew.	%-Diff zu WFL o NW	in % der AZ	2016/21	2011/21	2016/21	2011/21
	in % - Bezug Euro/Ew. -									
Regionen										
Ruhrgebiet	75,9	- 1,7	- 1,3	14,9	157,8	0,3	- 1,0	15,7	- 6,1	395,0
Mittelrheingebiet	94,0	10,2	8,7	16,0	176,2	0,4	9,0	17,7	68,0	497,8
übriges Nordrhein-Westfalen	107,0	6,6	6,6	15,5	167,5	0,4	11,7	17,4	93,7	481,2
Nordrhein-Westf. oh. Ruhr	201,0	8,2	15,3	15,7	171,5	0,4	10,4	17,5	80,8	487,6
Nordrhein-Westfalen*	276,9	5,3	14,0	15,5	167,5	0,4	6,3	16,9	43,9	458,1
Nordrhein-Westfalen	276,9	5,3	14,0	15,5	167,5	0,3	6,3	16,9	43,9	458,1
westdt. FL oh. NRW	269,1	- 3,6	- 9,9	5,8	-	0,1	3,9	n.i.	25,6	-
westdt. Flächenländer	423,5	- 27,1	- 157,5	6,6	13,7	0,1	12,1	n.i.	98,3	-
ostdt. Flächenländer	100,7	- 0,6	- 0,6	8,1	39,7	0,2	2,2	n.i.	14,1	-
Flächenländer insgesamt	524,2	- 23,2	- 158,1	6,8	17,9	0,2	9,6	n.i.	73,3	-
Kreisfreie Städte										
Ruhrgebiet	54,3	- 0,3	- 0,1	16,4	184,5	0,4	2,0	17,9	12,8	513,4
rheinische Städte	56,6	35,7	14,9	21,2	266,1	0,5	14,8	19,3	128,5	596,1
bergische Städte	11,2	2,2	0,2	18,0	211,3	0,5	2,7	17,4	17,4	482,2
übr. Nordrhein-Westfalen	12,2	15,5	1,6	18,9	226,3	0,5	8,5	n.i.	63,0	-
Nordrhein-Westfalen	134,4	14,1	16,6	18,5	220,6	0,4	6,9	19,5	49,2	610,0
westdt. FL oh. NRW	91,0	- 7,9	- 7,8	8,9	54,8	0,2	2,0	n.i.	12,5	-
westdt. Flächenländer	175,0	- 12,6	- 25,2	10,0	73,8	0,2	13,8	n.i.	117,6	-
ostdt. Flächenländer	40,2	2,7	1,1	12,5	116,2	0,3	5,1	n.i.	35,1	-
Flächenländer insgesamt	215,2	- 10,1	- 24,1	10,4	80,4	0,2	11,8	n.i.	95,4	-
Gesamtkreise										
Ruhrgebiet	21,6	- 5,3	- 1,2	12,1	108,7	0,3	- 6,7	11,6	- 33,9	233,1
Mittelrheingebiet	26,2	- 19,8	- 6,5	10,1	74,9	0,2	3,2	14,9	21,1	359,5
übr. Nordrhein-Westfalen	94,8	5,6	5,0	15,1	161,3	0,3	12,1	16,1	98,4	417,1
Nordrhein-Westfalen	142,5	- 1,8	- 2,7	13,4	131,5	0,3	5,7	15,0	39,5	366,2
westdt. FL oh. NRW	178,1	- 1,2	- 2,1	4,9	- 15,3	0,1	4,9	n.i.	33,4	-
westdt. Flächenländer	248,4	- 17,0	- 51,0	5,3	- 8,5	0,1	11,0	n.i.	87,0	-
ostdt. Flächenländer	60,5	- 2,7	- 1,7	6,6	14,2	0,2	0,7	n.i.	4,0	-
Flächenländer insgesamt	309,0	- 14,6	- 52,7	5,5	- 4,8	0,1	8,2	n.i.	60,9	-
Höhere Kommunalverbände										
Regionalverband Ruhr	-	-	-	-	-	-	-	-	-	-
Landschaftsverbände	-	-	-	-	-	-	-	-	-	-
Nordrhein-Westfalen	-	-	- 81,3	-	-	-	-	-	-	-
Hessen	-	-	-	-	-	-	-	-	-	-
Bayern	-	-	-	-	-	-	-	-	-	-

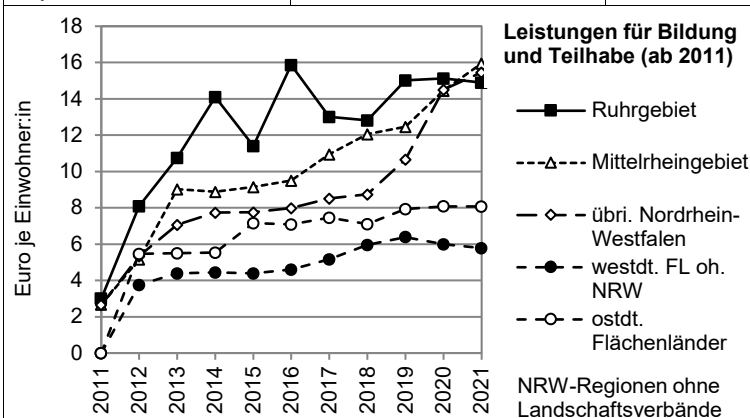

Die Leistungen für Bildung und Teilhabe (BuT) sind nach unterschiedlichen Gruppen von Betroffenen geregelt: SGB II Abschnitt 2 Unterabschnitt 4, SGB XII Kap. 3 Abschnitt 3 und § 6b BKGG.

Quelle: Angaben von IT.NRW und DESTATIS sowie eigene Berechnungen.

* NRW ohne Landschaftsverbände, RVR.

Tabelle D11: Auszahlungen für Leistungen für Bildung und Teilhabe (ab 2011) 2011 bis 2021
Das Ruhrgebiet im interregionalen Vergleich

Stadt / Gesamtkreis	Leistungen für Bildung und Teilhabe (ab 2011) - nur Transferauszahlungen -									
	2021						jahresd. Änderung		Gesamtänderung	
	Mio. Euro	2020/21 in %	2020/21 Mio. Euro	Euro/Ew.	%-Diff zu WFL o NW	in % der AZ	2016/21	2011/21	2016/21	2011/21
	in % - Bezug Euro/Ew. -									
<i>Kreisfreie Städte im Ruhrgebiet</i>										
Bochum	6,3	- 4,2	- 0,3	17,3	199,5	0,4	5,1	17,5	34,4	486,8
Bottrop	1,3	- 6,6	- 0,1	11,0	89,6	0,3	- 1,4	6,1	- 8,4	90,9
Dortmund	11,0	2,8	0,3	18,7	223,9	0,4	4,6	34,6	31,2	2 536,6
Duisburg	-	-	-	-	-	-	-	-	-	-
Essen**	13,8	- 4,0	- 0,6	23,8	311,0	0,5	- 2,0	13,6	- 11,4	307,4
Gelsenkirchen	4,9	- 10,0	- 0,5	19,1	230,0	0,5	1,2	n.i.	7,4	-
Hagen	3,4	11,9	0,4	18,3	215,8	0,5	7,8	14,9	57,2	362,0
Hamm**	4,6	4,3	0,2	25,6	342,1	0,6	1,7	14,4	10,3	340,5
Herne	3,1	13,6	0,4	19,8	243,1	0,5	6,8	14,0	48,3	324,6
Mülheim a. d. Ruhr**	3,5	10,4	0,3	20,8	259,4	0,5	5,1	n.i.	35,0	-
Oberhausen	2,4	- 8,1	- 0,2	11,5	98,5	0,3	- 0,8	11,3	- 4,9	225,9
<i>Gesamtkreise im Ruhrgebiet</i>										
Ennepe-Ruhr-Kreis**	3,9	- 1,0	- 0,0	12,1	109,4	0,3	- 21,8	5,4	- 77,2	77,9
Recklinghausen**	8,0	- 13,5	- 1,3	13,0	125,3	0,3	0,1	9,0	0,5	157,3
Unna	4,6	- 2,5	- 0,1	11,7	102,5	0,3	3,4	n.i.	22,0	-
Wesel	5,1	4,3	0,2	11,1	91,2	0,3	5,0	14,0	34,1	323,4

Leistungen für Bildung und Teilhabe (ab 2011) 2021
in Euro je Einwohner:in

kreisfreie Städte

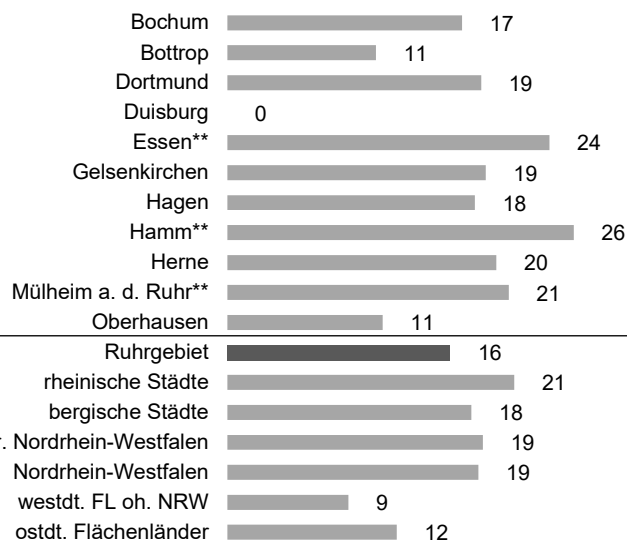

Gesamtkreise

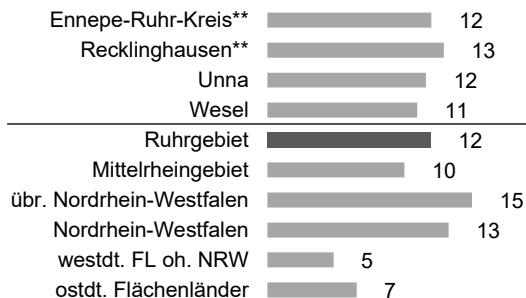

Quelle: Angaben von IT.NRW und DESTATIS sowie eigene Berechnungen.

** Optionskommune

Tabelle D11: Auszahlungen für Leistungen für Bildung und Teilhabe (ab 2011) 2011 bis 2021										
Das Ruhrgebiet im interregionalen Vergleich										
kreisangehörige Stadt / Kreis	Leistungen für Bildung und Teilhabe (ab 2011) - nur Transferauszahlungen -									
	2021						jahresd. Änderung		Gesamtänderung	
	Mio. Euro	2020/21 in %	2020/21 Mio. Euro	Euro/Ew.	%-Diff zu WFL o NW	in % der AZ	2016/21	2011/21	2016/21	2011/21
	in % - Bezug Euro/Ew. -									
<i>Kreisangehörige Städte und Gemeinden im Ruhrgebiet</i>										
Alpen	0,0	- 93,1	- 0,0	0,2	- 97,1	0,0	- 28,8	29,4	- 87	1 600,0
Bergkamen	-	-	-	-	-	-	-	-	-	-
Bönen	-	-	-	-	-	-	-	-	-	-
Breckerfeld	0,0	- 14,3	- 0,0	0,3	- 94,8	0,0	- 21,1	n.i.	- 76	-
Castrop-Rauxel	-	-	-	-	-	-	-	-	-	-
Datteln	-	-	-	-	-	-	-	-	-	-
Dinslaken	-	-	-	-	-	-	-	-	-	-
Dorsten	-	-	-	-	-	-	-	-	-	-
Ennepetal	-	-	-	-	-	-	-	-	-	-
Fröndenberg/Ruhr	-	-	-	-	-	-	-	-	-	-
Gevelsberg	0,0	151,0	0,0	1,2	- 78,5	0,0	1,9	36,6	12	3 000,0
Gladbeck	0,0	- 11,0	- 0,0	0,4	- 93,8	0,0	n.i.	8,3	-	140,0
Haltern am See	-	-	-	-	-	-	-	-	-	-
Haminkeln	-	-	-	-	-	-	-	-	-	-
Hattingen	-	-	-	-	-	-	-	-	-	-
Herdecke	0,0	3,8	0,0	1,5	- 73,7	0,1	7,2	n.i.	52	-
Herten	-	-	-	-	-	-	-	-	-	-
Holzwickede	-	-	-	-	-	-	-	-	-	-
Hünxe	-	-	-	-	-	-	-	-	-	-
Kamen	-	-	-	-	-	-	-	-	-	-
Kamp-Lintfort	0,3	-	0,3	7,8	34,5	0,2	n.i.	n.i.	-	-
Lünen	-	-	-	-	-	-	-	-	-	-
Marl	0,0	306,4	0,0	0,3	- 94,6	0,0	- 8,8	20,5	- 43	675,0
Moers	-	-	-	-	-	-	-	-	-	-
Neukirchen-Vluyn	-	-	-	-	-	-	-	-	-	-
Oer-Erkenschwick	-	-	-	-	-	-	-	-	-	-
Recklinghausen	-	-	- 0,7	-	-	-	-	-	-	-
Rheinberg	-	-	-	-	-	-	-	-	-	-
Schermbeck	-	-	-	-	-	-	-	-	-	-
Schwelm	-	-	-	-	-	-	-	-	-	-
Schwerte	-	-	-	-	-	-	-	-	-	-
Selm	-	-	-	-	-	-	-	-	-	-
Sonsbeck	0,0	- 13,5	- 0,0	0,4	- 93,6	0,0	- 9,9	n.i.	- 46	-
Sprockhövel	-	-	-	-	-	-	-	-	-	-
Unna	-	-	-	-	-	-	-	-	-	-
Voerde (Niederrhein)	-	-	-	-	-	-	-	-	-	-
Waltrop	-	-	-	-	-	-	-	-	-	-
Werne	-	-	-	-	-	-	-	-	-	-
Wesel	-	-	-	-	-	-	-	-	-	-
Wetter (Ruhr)	0,0	-	0,0	-	- 100,0	0,0	n.i.	n.i.	-	-
Witten	-	-	-	-	-	-	-	-	-	-
Xanten	0,0	- 39,9	- 0,0	0,5	- 91,0	0,0	n.i.	n.i.	-	-
<i>Kreise im Ruhrgebiet</i>										
Ennepe-Ruhr-Kreis**	3,8	- 1,6	- 0,1	11,9	105,2	0,8	9,2	n.i.	69,9	-
Kreis Recklinghausen**	7,9	- 6,2	- 0,5	12,9	123,9	0,9	1,0	9,0	6,0	156,7
Kreis Unna	4,6	- 2,5	- 0,1	11,7	102,5	0,8	3,4	n.i.	22,0	-
Kreis Wesel	4,8	- 0,9	- 0,0	10,4	79,6	0,8	4,1	13,4	27,2	297,7

Quelle: Angaben von IT.NRW und DESTATIS sowie eigene Berechnungen.

Tabelle D12: Auszahlungen für Leistungen nach dem Asylbewerberleistungsgesetz 2011 bis 2021										
Das Ruhrgebiet im interregionalen Vergleich										
Region / Land	Auszahlungen für Leistungen nach dem Asylbewerberleistungsgesetz - nur Transferauszahlungen -									
	2021						jahresd. Änderung		Gesamtänderung	
	Mio. Euro	2020/21 in %	2020/21 Mio. Euro	Euro/Ew.	%-Diff zu WFL o NW	in % der AZ	2016/21	2011/21	2016/21	2011/21
in % - Bezug Euro/Ew. -										
Regionen										
Ruhrgebiet	170,2	- 13,9	- 27,4	33,4	9,5	0,8	- 16,5	8,4	- 66,0	142,8
Mittelrheingebiet	232,4	- 1,9	- 4,4	39,5	29,2	0,9	- 11,9	12,0	- 53,3	248,7
übriges Nordrhein-Westfalen	215,0	- 5,4	- 12,3	31,0	1,6	0,7	- 16,1	9,8	- 65,0	178,6
Nordrhein-Westf. oh. Ruhr	447,3	- 3,6	- 16,7	34,9	14,3	0,8	- 14,1	10,9	- 59,8	211,1
Nordrhein-Westfalen*	617,6	- 6,7	- 44,1	34,5	12,9	0,8	- 14,8	10,1	- 61,7	188,4
Nordrhein-Westfalen	619,3	- 6,6	- 43,8	34,6	13,3	0,7	- 14,8	10,1	- 61,6	189,2
westdt. FL oh. NRW	1 422,0	- 10,4	- 164,2	30,5	-	0,7	- 14,6	14,5	- 61,2	344,5
westdt. Flächenländer	2 041,5	- 8,6	- 191,9	31,7	3,7	0,7	- 14,7	12,9	- 61,5	278,6
ostdt. Flächenländer	421,4	0,1	0,6	33,8	10,6	0,9	- 11,1	15,3	- 50,5	379,9
Flächenländer insgesamt	2 462,9	- 7,2	- 191,3	32,0	4,8	0,7	- 14,2	11,8	- 60,0	239,9
Kreisfreie Städte										
Ruhrgebiet	112,4	- 15,1	- 20,0	34,0	11,3	0,8	- 17,4	8,0	- 68,4	133,0
rheinische Städte	146,7	4,7	6,6	54,9	79,6	1,2	- 8,5	13,7	- 41,4	308,8
bergische Städte	19,3	- 23,1	- 5,8	30,9	1,2	0,8	- 15,4	5,9	- 63,4	87,2
übr. Nordrhein-Westfalen	17,9	- 11,1	- 2,2	27,7	- 9,4	0,7	- 18,2	9,3	- 70,0	165,6
Nordrhein-Westfalen	296,3	- 6,8	- 21,4	40,9	33,8	0,9	- 13,7	10,2	- 58,8	192,3
westdt. FL oh. NRW	332,1	- 18,1	- 73,5	32,6	6,9	0,7	- 14,1	12,8	- 59,9	274,9
westdt. Flächenländer	628,4	- 13,4	- 97,1	36,1	18,1	0,8	- 14,0	11,6	- 59,5	233,3
ostdt. Flächenländer	96,6	0,4	0,4	30,0	- 1,6	0,8	- 13,0	12,5	- 56,6	266,4
Flächenländer insgesamt	725,0	- 11,8	- 96,7	35,1	15,0	0,8	- 13,9	11,7	- 59,2	238,1
Gesamtkreise										
Ruhrgebiet	57,9	- 11,4	- 7,4	32,4	6,0	0,7	- 14,3	9,2	- 60,4	163,1
Mittelrheingebiet	66,4	- 7,3	- 5,2	25,6	- 16,1	0,6	- 16,4	11,2	- 65,8	221,6
übr. Nordrhein-Westfalen	197,0	- 4,8	- 10,0	31,4	2,8	0,7	- 15,9	9,8	- 64,5	180,0
Nordrhein-Westfalen	321,3	- 6,6	- 22,7	30,2	- 1,3	0,7	- 15,7	10,0	- 64,1	183,9
westdt. FL oh. NRW	1 089,9	- 7,7	- 90,7	30,0	- 1,9	0,7	- 14,7	15,1	- 61,6	370,0
westdt. Flächenländer	1 411,4	- 6,3	- 95,1	30,0	- 1,6	0,7	- 15,0	13,5	- 62,3	302,5
ostdt. Flächenländer	324,7	0,1	0,2	35,4	16,0	0,9	- 10,3	16,4	- 47,9	433,7
Flächenländer insgesamt	1 736,1	- 5,2	- 94,9	30,9	1,2	0,7	- 14,3	11,8	- 60,3	241,2
Höhere Kommunalverbände										
Regionalverband Ruhr	-	-	-	-	-	-	-	-	-	-
Landschaftsverbände	1,7	26,1	0,4	0,1	-	0,0	8,9	n.i.	66,7	-
Nordrhein-Westfalen	1,7	26,1	0,4	0,1	-	0,0	8,5	17,4	63,4	484,9
Hessen	-	-	-	-	-	-	-	-	-	-
Bayern	-	-	-	-	-	-	-	-	-	-

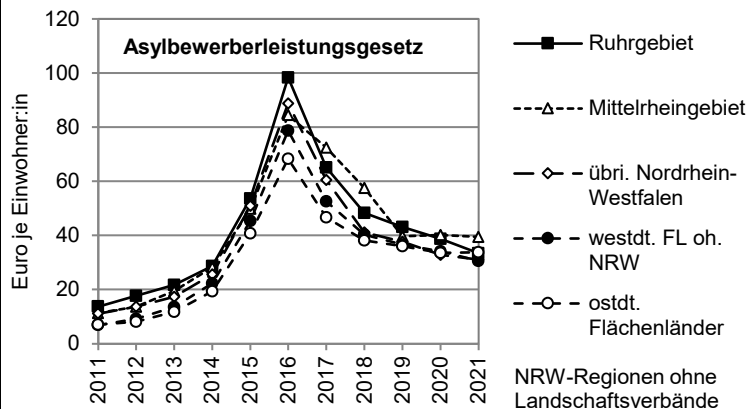

Quelle: Angaben von IT.NRW und DESTATIS sowie eigene Berechnungen.

* NRW ohne Landschaftsverbände, RVR.

Tabelle D12: Auszahlungen für Leistungen nach dem Asylbewerberleistungsgesetz 2011 bis 2021										
Das Ruhrgebiet im interregionalen Vergleich										
Stadt / Gesamtkreis	Auszahlungen für Leistungen nach dem Asylbewerberleistungsgesetz - nur Transferauszahlungen -									
	2021						jahresd. Änderung		Gesamtänderung	
	Mio. Euro	2020/21 in %	2020/21 Mio. Euro	Euro/Ew.	%-Diff zu WFL o NW	in % der AZ	2016/21	2011/21	2016/21	2011/21
										in % - Bezug Euro/Ew. -
Kreisfreie Städte im Ruhrgebiet										
Bochum	8,2	- 23,5	- 2,5	22,6	- 26,1	0,5	- 22,1	4,7	- 78	65,5
Bottrop	5,9	- 9,9	- 0,6	50,3	64,6	1,4	- 11,7	10,3	- 53	193,3
Dortmund	18,8	- 11,1	- 2,4	32,1	4,9	0,7	- 17,0	8,1	- 67	134,5
Duisburg	16,5	7,6	1,2	33,3	8,9	0,8	- 11,2	10,9	- 51	212,5
Essen	25,5	- 7,7	- 2,1	44,1	44,2	0,9	- 22,5	6,2	- 78	93,1
Gelsenkirchen	13,9	- 42,9	- 10,4	53,4	74,9	1,3	- 8,6	7,6	- 42	122,8
Hagen	4,1	- 5,0	- 0,2	21,5	- 29,6	0,5	- 15,6	8,0	- 64	133,0
Hamm	2,9	- 17,3	- 0,6	16,2	- 47,1	0,4	- 20,8	1,7	- 75	20,9
Herne	4,8	- 14,4	- 0,8	30,8	1,0	0,8	- 20,3	5,9	- 74	86,9
Mülheim a. d. Ruhr	4,7	- 11,0	- 0,6	27,4	- 10,3	0,6	- 10,3	n.i.	- 48	-
Oberhausen	7,2	- 10,7	- 0,9	34,3	12,2	0,8	- 17,4	13,3	- 68	293,5
Gesamtkreise im Ruhrgebiet										
Ennepe-Ruhr-Kreis	14,8	- 9,1	- 1,5	45,8	50,1	1,0	- 7,9	15,2	- 39	374,0
Recklinghausen	20,0	- 6,0	- 1,3	32,7	7,0	0,7	- 14,5	7,7	- 61	125,5
Unna	12,2	- 10,2	- 1,4	31,1	1,9	0,7	- 11,3	7,6	- 51	124,4
Wesel	10,8	- 23,2	- 3,3	23,6	- 22,9	0,6	- 21,2	8,2	- 76	138,9
Auszahlungen für Leistungen nach dem Asylbewerberleistungsgesetz 2021 in Euro je Einwohner:in										
kreisfreie Städte										
Bochum	23									
Bottrop	50									
Dortmund	32									
Duisburg	33									
Essen	44									
Gelsenkirchen	53									
Hagen	22									
Hamm	16									
Herne	31									
Mülheim a. d. Ruhr	27									
Oberhausen	34									
Ruhrgebiet	34									
rheinische Städte	55									
bergische Städte	31									
übr. Nordrhein-Westfalen	28									
Nordrhein-Westfalen	41									
westdt. FL oh. NRW	33									
ostdt. Flächenländer	30									
Gesamtkreise										
Ennepe-Ruhr-Kreis	46									
Recklinghausen	33									
Unna	31									
Wesel	24									
Ruhrgebiet	32									
Mittelrheingebiet	26									
übr. Nordrhein-Westfalen	31									
Nordrhein-Westfalen	30									
westdt. FL oh. NRW	30									
ostdt. Flächenländer	35									

Quelle: Angaben von IT.NRW und DESTATIS sowie eigene Berechnungen.

Tabelle D12: Auszahlungen für Leistungen nach dem Asylbewerberleistungsgesetz 2011 bis 2021										
Das Ruhrgebiet im interregionalen Vergleich										
kreisangehörige Stadt / Kreis	Auszahlungen für Leistungen nach dem Asylbewerberleistungsgesetz - nur Transferauszahlungen -									
	2021						jahresd. Änderung		Gesamtänderung	
	Mio. Euro	2020/21 in %	2020/21 Mio. Euro	Euro/Ew.	% - Diff zu WFL o NW	in % der AZ	2016/21	2011/21	2016/21	2011/21
							in % - Bezug Euro/Ew. -			
<i>Kreisangehörige Städte und Gemeinden im Ruhrgebiet</i>										
Alpen	0,3	- 25,2	- 0,1	25,3	- 17,2	1,0	- 19,0	9,4	- 72	168,3
Bergkamen	1,7	4,0	0,1	35,4	15,8	1,2	- 9,0	51,0	- 43	9 210,5
Bönen	1,0	8,6	0,1	56,0	83,2	2,1	- 5,7	3,3	- 29	43,6
Breckerfeld	0,5	- 14,2	- 0,1	52,5	71,9	1,5	- 9,3	13,1	- 44	288,5
Castrop-Rauxel	2,3	17,7	0,4	32,0	4,8	1,1	- 11,9	9,2	- 53	164,5
Datteln	1,0	25,7	0,2	28,9	- 5,3	1,1	- 15,6	10,7	- 64	205,0
Dinslaken	2,4	- 7,7	- 0,2	36,0	17,8	1,1	- 16,4	7,5	- 66	120,7
Dorsten	2,4	- 19,0	- 0,6	31,7	3,7	1,1	- 12,1	10,5	- 54	200,5
Ennepetal	2,1	2,0	0,0	68,2	123,1	1,8	- 6,4	13,4	- 33	299,5
Fröndenberg/Ruhr	1,0	- 13,1	- 0,1	47,0	54,0	1,8	- 12,8	13,9	- 56	318,8
Gevelsberg	1,1	- 10,8	- 0,1	35,3	15,6	1,0	- 18,6	13,5	- 71	303,5
Gladbeck	2,7	13,2	0,3	35,3	15,6	1,0	- 17,8	5,5	- 69	80,2
Haltern am See	1,5	- 21,5	- 0,4	38,8	27,0	1,5	- 11,1	11,5	- 51	231,7
Hammerkeln	0,9	17,7	0,1	32,1	4,9	1,2	- 19,5	13,4	- 73	300,6
Hattingen	2,3	- 4,0	- 0,1	42,5	39,3	1,4	- 11,2	11,8	- 51	242,7
Herdecke	1,3	- 5,8	- 0,1	58,1	90,2	2,4	- 11,4	15,4	- 52	384,5
Herten	2,2	- 10,6	- 0,3	34,7	13,7	1,1	- 17,1	n.i.	- 68	-
Holzwickede	0,5	- 3,0	- 0,0	27,9	- 8,6	0,9	- 13,2	21,0	- 57	714,0
Hünxe	0,3	- 2,3	- 0,0	21,5	- 29,5	0,7	- 20,3	14,5	- 74	343,2
Kamen	1,2	- 18,3	- 0,3	28,4	- 7,0	1,0	- 15,6	12,1	- 64	250,5
Kamp-Lintfort	1,2	7,6	0,1	32,8	7,5	1,0	- 14,5	17,4	- 61	483,1
Lünen	2,3	1,1	0,0	27,2	- 11,0	0,9	- 12,2	5,0	- 54	71,7
Marl	2,5	- 21,9	- 0,7	30,0	- 1,7	0,9	- 21,2	2,6	- 76	32,5
Moers	0,5	- 84,1	- 2,7	4,8	- 84,2	0,2	- 42,1	- 10,1	- 96	- 68,8
Neukirchen-Vluyn	0,9	4,5	0,0	32,3	5,7	1,3	- 13,9	14,6	- 59	345,9
Oer-Erkenschwick	0,9	- 3,7	- 0,0	27,6	- 9,6	1,1	- 17,7	15,2	- 69	373,8
Recklinghausen	3,5	- 10,0	- 0,4	31,2	2,2	0,9	- 5,3	5,3	- 28	76,0
Rheinberg	0,5	- 17,1	- 0,1	17,2	- 43,6	0,6	- 21,5	6,7	- 77	103,2
Schermbeck	0,3	11,0	0,0	25,7	- 15,9	1,1	- 21,4	9,0	- 76	159,0
Schwelm	1,2	- 7,8	- 0,1	43,2	41,3	1,3	- 16,3	5,5	- 66	81,0
Schwerte	1,4	- 49,1	- 1,3	29,4	- 3,7	1,0	- 15,3	6,1	- 63	91,9
Selm	0,9	- 9,2	- 0,1	34,3	12,1	1,0	- 4,8	8,5	- 25	146,0
Sonsbeck	0,3	2,8	0,0	38,7	26,6	1,8	- 16,2	17,6	- 65	493,3
Sprockhövel	1,2	- 3,0	- 0,0	47,5	55,4	1,9	- 16,2	11,9	- 65	243,7
Unna	0,8	- 4,8	- 0,0	12,8	- 58,1	0,5	- 8,7	- 3,3	- 42	- 30,5
Voerde (Niederrhein)	0,5	- 26,1	- 0,2	14,6	- 52,3	0,6	- 24,9	8,1	- 82	136,1
Waltrop	1,2	19,6	0,2	41,1	34,4	1,5	- 10,3	3,1	- 48	39,2
Werne	1,5	24,4	0,3	51,3	68,0	1,7	- 8,2	9,3	- 40	165,8
Wesel	1,8	- 6,7	- 0,1	28,9	- 5,2	0,9	- 13,9	21,1	- 59	724,5
Wetter (Ruhr)	1,3	- 16,3	- 0,3	47,7	56,3	1,8	- 8,5	15,6	- 41	394,7
Witten	3,9	- 16,1	- 0,7	40,3	32,1	1,2	n.i.	n.i.	-	-
Xanten	0,8	- 17,4	- 0,2	38,5	26,1	1,6	- 14,7	18,9	- 61	573,4
<i>Kreise im Ruhrgebiet</i>										
Ennepe-Ruhr-Kreis**	-	-	-	-	-	-	-	-	-	-
Kreis Recklinghausen**	-	-	-	-	-	-	-	-	-	-
Kreis Unna	-	-	-	-	-	-	-	-	-	-
Kreis Wesel	-	-	-	-	-	-	-	-	-	-

Quelle: Angaben von IT.NRW und DESTATIS sowie eigene Berechnungen.

**Tabelle D13: Empfänger:innen von Leistungen nach d. Asylbewerberleistungsgesetz 2011 bis 2021 (jew. 31.12.)
Das Ruhrgebiet im interregionalen Vergleich**

Region / Land	Empfänger:innen von Asylbewerberleistungen					Anteile an insgesamt in %				Empfängerdichte	
	2021			jahresd. Änderung		weiblich	2021			Empf. je 1 000 Ew.	% -Diff zu WFL o NW
	Anzahl	2020/21 in %	2020/21 Anzahl	2016/21	2011/21		Alter				
				in % - Bezug Anzahl -			unter 18 J.	18 bis < 50 J.	50 J. und älter		
Regionen											
Ruhrgebiet	22 400	5,1	1 085	- 13,5	5,1	40,6	37,1	55,2	7,7	4,4	- 1,4
Mittelrheingebiet	28 510	3,6	985	- 11,7	8,1	41,9	36,9	56,2	6,9	4,8	8,5
übriges Nordrhein-Westfalen	35 055	10,2	3 255	- 12,4	7,5	40,8	37,2	56,4	6,4	5,1	13,3
Nordrhein-Westf. oh. Ruhr	63 565	7,1	4 240	- 12,1	7,8	41,3	37,0	56,3	6,6	5,0	11,1
Nordrhein-Westfalen	85 980	6,6	5 330	- 12,5	7,0	41,1	37,1	56,0	6,9	4,8	7,6
westdt. FL oh. NRW	207 960	3,6	7 165	- 10,0	11,8	37,7	33,2	61,1	5,7	4,5	-
westdt. Flächenländer	293 940	4,4	12 495	- 10,8	10,1	38,7	34,3	59,6	6,1	4,6	2,1
ostdt. Flächenländer	59 120	0,7	420	- 5,0	10,5	36,8	33,7	60,5	5,8	4,7	6,3
Flächenländer insgesamt	353 050	3,8	12 905	- 10,0	10,2	38,4	34,2	59,8	6,0	4,6	2,8
Kreisfreie Städte											
Ruhrgebiet	14 085	4,8	640	- 14,0	4,5	40,0	36,9	55,3	7,8	4,3	- 4,5
rheinische Städte	15 715	10,2	1 450	- 10,7	9,1	42,7	37,4	55,5	7,1	5,9	31,7
bergische Städte	2 545	- 8,5	- 235	- 15,4	2,7	43,2	40,5	51,9	7,7	4,1	- 8,7
übr. Nordrhein-Westfalen	2 845	4,6	125	- 10,1	7,9	45,2	37,1	54,0	9,0	4,4	- 2,1
Nordrhein-Westfalen	35 190	6,0	1 980	- 12,5	6,4	41,8	37,4	55,1	7,6	4,8	8,7
westdt. FL oh. NRW	47 675	3,8	1 745	- 9,5	9,9	37,2	30,1	63,2	6,7	4,7	4,8
westdt. Flächenländer	82 865	4,7	3 725	- 10,8	8,2	39,2	33,2	59,7	7,1	4,7	6,4
ostdt. Flächenländer	17 145	7,4	1 175	- 3,9	11,2	35,6	31,2	62,9	5,9	5,4	20,7
Flächenländer insgesamt	100 010	5,2	4 900	- 9,9	8,7	38,5	32,8	60,3	6,9	4,8	8,6
Gesamtkreise											
Ruhrgebiet	8 315	5,7	445	- 12,7	6,3	41,7	37,4	55,0	7,6	4,6	4,3
Mittelrheingebiet	10 250	- 2,2	- 230	- 12,1	8,4	40,3	35,2	58,3	6,5	4,0	- 11,3
übr. Nordrhein-Westfalen	32 210	10,8	3 130	- 12,6	7,5	40,4	37,2	56,7	6,2	5,1	14,9
Nordrhein-Westfalen	50 775	7,1	3 345	- 12,5	7,5	40,6	36,8	56,7	6,5	4,8	6,8
westdt. FL oh. NRW	160 215	3,5	5 395	- 10,1	12,7	37,9	34,1	60,5	5,4	4,4	- 1,4
westdt. Flächenländer	210 990	4,3	8 740	- 10,7	11,1	38,5	34,8	59,6	5,7	4,5	0,5
ostdt. Flächenländer	41 935	- 1,8	- 780	- 5,4	10,2	37,3	34,7	59,5	5,8	4,5	1,3
Flächenländer insgesamt	252 925	3,2	7 960	- 10,0	11,0	38,3	34,7	59,6	5,7	4,5	0,6

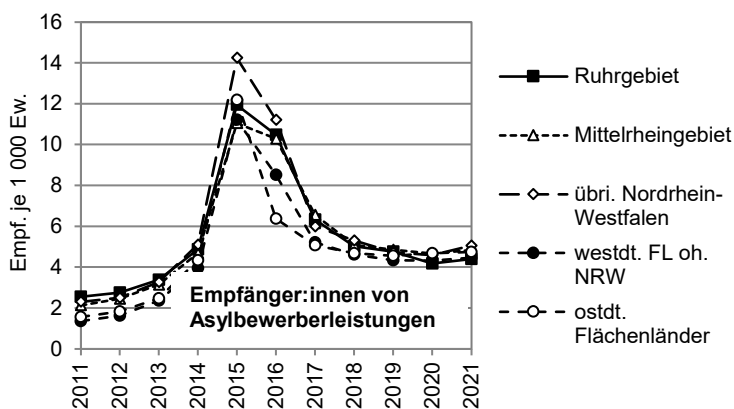

Quelle: Angaben von DESTATIS sowie eigene Berechnungen.

**Tabelle D13: Empfänger:innen von Leistungen nach d. Asylbewerberleistungsgesetz 2011 bis 2021 (jew. 31.12.)
Das Ruhrgebiet im interregionalen Vergleich**

Stadt / Gesamtkreis	Empfänger:innen von Asylbewerberleistungen					Anteile an insgesamt in %				Empfängerdichte	
	2021			jahresd. Änderung		weiblich	2021			Empf. je 1 000 Ew.	% -Diff zu WFL o NW
	Anzahl	2020/21 in %	2020/21 Anzahl	2016/21	2011/21		Alter				
				in % - Bezug Anzahl -			unter 18 J.	18 bis < 50 J.	50 J. und älter		
<i>Kreisfreie Städte im Ruhrgebiet</i>											
Bochum	1 005	8,6	80	- 20,8	1,8	36,3	41,8	49,3	9,0	2,8	- 38,0
Bottrop	390	16,4	55	- 16,4	-	42,3	37,2	53,8	9,0	3,3	- 25,4
Dortmund	2 370	16,2	330	- 12,9	7,6	39,9	35,9	57,6	6,5	4,0	- 9,4
Duisburg	2 480	5,8	135	- 13,9	7,6	44,2	42,3	50,4	7,3	5,0	12,3
Essen	2 090	- 34,2	- 1 085	- 17,0	- 0,1	39,7	28,9	60,0	11,0	3,6	- 19,1
Gelsenkirchen	1 495	34,1	380	- 12,1	1,7	38,8	34,8	56,9	8,4	5,7	28,9
Hagen	630	14,5	80	- 10,8	7,1	38,9	34,1	57,1	8,7	3,3	- 25,1
Hamm	1 130	45,8	355	- 0,7	11,2	33,6	31,4	62,8	5,8	6,3	41,4
Herne	480	3,2	15	- 12,8	3,9	40,6	40,6	55,2	4,2	3,1	- 31,3
Mülheim a. d. Ruhr	970	10,9	95	- 11,5	6,1	43,3	41,8	51,0	7,2	5,7	27,4
Oberhausen	1 045	23,7	200	- 15,7	7,9	39,7	41,6	51,7	6,7	5,0	12,3
<i>Gesamtkreise im Ruhrgebiet</i>											
Ennepe-Ruhr-Kreis	1 535	- 9,7	- 165	- 15,7	6,2	42,0	37,5	54,1	8,5	4,8	6,9
Recklinghausen	2 690	23,7	515	- 9,8	5,2	41,4	35,9	56,7	7,4	4,4	- 1,6
Unna	1 855	4,2	75	- 10,7	5,1	42,3	38,0	54,7	7,3	4,7	5,8
Wesel	2 235	0,9	20	- 14,8	9,1	41,4	38,7	53,7	7,6	4,9	8,9

**Empfänger:innen von Asylbewerberleistungen am
31.12.2021
je 1 000 Einwohner**

kreisfreie Städte

Bochum	2,8
Bottrop	3,3
Dortmund	4,0
Duisburg	5,0
Essen	3,6
Gelsenkirchen	5,7
Hagen	3,3
Hamm	6,3
Herne	3,1
Mülheim a. d. Ruhr	5,7
Oberhausen	5,0

Ruhrgebiet	4,3
rheinische Städte	5,9
bergische Städte	4,1
übr. Nordrhein-Westfalen	4,4
Nordrhein-Westfalen	4,8
westdt. FL oh. NRW	4,7
ostdt. Flächenländer	5,4

Gesamtkreise

Ennepe-Ruhr-Kreis	4,8
Recklinghausen	4,4
Unna	4,7
Wesel	4,9

Ruhrgebiet	4,6
Mittelrheingebiet	4,0
übr. Nordrhein-Westfalen	5,1
Nordrhein-Westfalen	4,8
westdt. FL oh. NRW	4,4
ostdt. Flächenländer	4,5

Quelle: Angaben von IT.NRW und DESTATIS sowie eigene Berechnungen.

Tabelle D14: Auszahlungen für sonstige soziale Leistungen 2011 bis 2021										
Das Ruhrgebiet im interregionalen Vergleich										
Region / Land	Auszahlungen für sonstige soziale Leistungen - nur Transferauszahlungen -									
	2021						jahresd. Änderung		Gesamtänderung	
	Mio. Euro	2020/21 in %	2020/21 Mio. Euro	Euro/Ew.	%-Diff zu WFL o NW	in % der AZ	2016/21	2011/21	2016/21	2011/21
										in % - Bezug Euro/Ew. -
Regionen										
Ruhrgebiet	396,3	45,4	123,8	77,8	192,4	1,8	37,2	18,0	567,2	519,9
Mittelrheingebiet	190,4	3,4	6,2	32,3	21,6	0,7	14,9	2,8	129,9	35,8
übriges Nordrhein-Westfalen	214,2	- 10,7	- 25,6	30,9	16,3	0,7	18,4	7,7	175,8	127,0
Nordrhein-Westf. oh. Ruhr	404,6	- 4,6	- 19,4	31,6	18,7	0,7	16,7	5,1	152,0	72,9
Nordrhein-Westfalen*	800,9	15,0	104,3	44,7	68,1	1,0	24,0	9,4	264,3	169,1
Nordrhein-Westfalen	1 166,4	13,1	135,0	65,1	144,8	1,4	16,4	6,4	148,7	98,8
westdt. FL oh. NRW	1 238,8	9,5	107,1	26,6	-	0,6	8,3	4,6	61,5	63,8
westdt. Flächenländer	2 405,2	22,0	433,4	37,3	40,2	0,8	11,3	5,4	90,3	77,5
ostdt. Flächenländer	348,2	- 0,3	- 1,0	27,9	4,9	0,7	14,0	3,1	119,1	39,8
Flächenländer insgesamt	2 753,4	18,6	432,4	35,8	34,5	0,8	11,7	5,0	93,7	71,7
Kreisfreie Städte										
Ruhrgebiet	305,2	61,5	116,3	92,4	247,1	2,1	39,7	18,5	643,6	548,1
rheinische Städte	94,8	10,4	8,9	35,5	33,4	0,8	14,2	0,1	121,9	1,4
bergische Städte	29,9	17,7	4,5	47,9	79,8	1,2	17,6	10,5	164,2	200,0
übr. Nordrhein-Westfalen	29,1	6,4	1,8	44,9	68,8	1,1	19,9	18,1	196,7	524,8
Nordrhein-Westfalen	459,0	40,1	131,4	63,3	138,0	1,4	27,9	10,4	337,8	197,1
westdt. FL oh. NRW	298,2	15,3	39,6	29,3	10,2	0,6	8,7	6,3	64,6	94,9
westdt. Flächenländer	757,2	30,0	174,8	43,5	63,3	1,0	17,0	8,1	156,1	136,3
ostdt. Flächenländer	109,3	- 1,6	- 1,8	34,0	27,7	0,9	14,2	3,5	121,8	46,2
Flächenländer insgesamt	866,5	24,9	173,0	42,0	57,8	1,0	16,6	7,4	151,1	118,8
Gesamtkreise										
Ruhrgebiet	91,1	9,0	7,5	50,9	91,4	1,2	30,7	16,5	397,4	437,8
Mittelrheingebiet	65,7	- 9,9	- 7,2	25,4	- 4,7	0,6	14,7	5,2	127,8	74,6
übr. Nordrhein-Westfalen	185,1	- 12,9	- 27,4	29,5	10,9	0,7	18,2	6,8	172,6	106,9
Nordrhein-Westfalen	341,9	- 7,3	- 27,1	32,1	20,6	0,7	19,9	8,2	197,1	137,7
westdt. FL oh. NRW	757,9	6,5	46,1	20,8	- 21,7	0,5	12,0	5,6	97,1	81,9
westdt. Flächenländer	1 099,8	7,2	73,5	23,4	- 12,0	0,6	13,5	6,4	113,6	97,3
ostdt. Flächenländer	238,7	0,4	0,9	26,0	- 2,1	0,7	14,0	3,0	119,9	38,8
Flächenländer insgesamt	1 338,4	5,9	74,3	23,8	- 10,4	0,6	13,6	5,6	114,6	82,7
Höhere Kommunalverbände										
Regionalverband Ruhr	-	-	-	-	-	-	-	-	-	-
Landschaftsverbände	365,5	9,2	30,7	20,4		4,6	6,6	2,2	46,7	26,5
Nordrhein-Westfalen	365,5	81,2	163,8	20,4		4,6	6,6	2,2	46,7	26,5
Hessen	70,3	142,3	41,3	11,2		3,7	- 0,5	- 0,6	- 3,1	- 6,4
Bayern	31,8	- 7,7	- 2,7	2,4		0,5	- 6,3	- 5,8	- 32,5	- 48,3

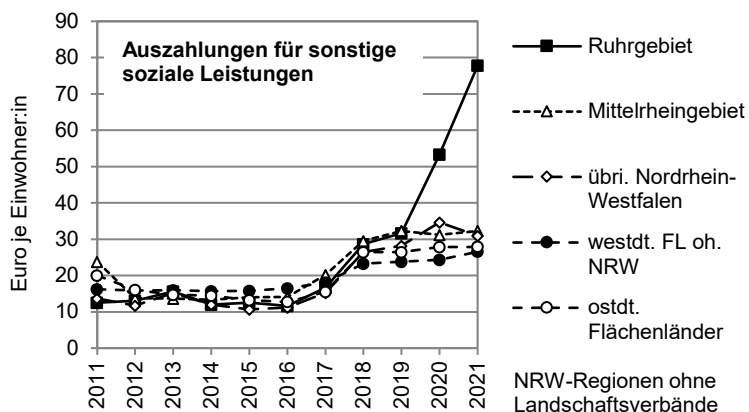

Der starke Anstieg der Auszahlungen im Ruhrgebiet basiert auf temporären Auszahlungsspitzen 2020 in Bottrop und Mülheim a.d. Ruhr und in 2021 in Bochum und Duisburg. Für 2021 könnten die Werte mit der Aktualisierung durch die Jahresrechnungsstatistik noch korrigiert werden.

Quelle: Angaben von IT.NRW und DESTATIS sowie eigene Berechnungen.

* NRW ohne Landschaftsverbände, RVR.

Tabelle D14: Auszahlungen für sonstige soziale Leistungen 2011 bis 2021
Das Ruhrgebiet im interregionalen Vergleich

Stadt / Gesamtkreis	Auszahlungen für sonstige soziale Leistungen - nur Transferauszahlungen -									
	2021						jahresd. Änderung		Gesamtänderung	
	Mio. Euro	2020/21 in %	2020/21 Mio. Euro	Euro/Ew.	%-Diff zu WFL o NW	in % der AZ	2016/21	2011/21	2016/21	2011/21
	in % - Bezug Euro/Ew. -									
<i>Kreisfreie Städte im Ruhrgebiet</i>										
Bochum	119,2	1 189,0	110,0	327,9	1 132,3	7,5	78,2	38,9	3 105	3 625,6
Bottrop	3,9	- 84,8	- 22,0	33,6	26,2	0,9	20,5	10,1	206	187,4
Dortmund	28,6	41,6	8,4	48,7	83,2	1,0	19,5	10,6	191	204,2
Duisburg	82,6	318,1	62,8	166,9	527,3	4,2	244,4	109,1	166 810	333 720,0
Essen**	20,6	11,8	2,2	35,6	33,7	0,7	20,9	9,8	213	180,2
Gelsenkirchen	0,0	- 100,0	- 15,5	0,0	- 100,0	0,0	- 70,1	- 49,6	- 100	- 99,9
Hagen	9,5	27,0	2,0	50,6	90,3	1,3	20,2	11,3	202	224,7
Hamm**	9,2	10,8	0,9	51,5	93,5	1,3	20,5	9,3	206	166,4
Herne	6,4	- 15,5	- 1,2	41,0	54,0	1,1	17,9	8,9	168	154,3
Mülheim a. d. Ruhr**	15,0	- 68,1	- 32,0	87,9	230,5	2,0	30,7	5,4	399	79,2
Oberhausen	10,1	6,5	0,6	48,3	81,4	1,1	14,7	9,8	127	178,7
<i>Gesamtkreise im Ruhrgebiet</i>										
Ennepe-Ruhr-Kreis**	9,1	- 9,1	- 0,9	28,2	6,1	0,6	29,1	13,8	364	314,7
Recklinghausen**	53,7	3,8	2,0	87,6	229,3	1,9	40,4	21,1	666	721,1
Unna	14,5	13,8	1,8	36,8	38,4	0,8	16,1	7,8	145	127,8
Wesel	13,8	51,3	4,7	30,1	12,9	0,7	26,3	20,5	305	678,5

Auszahlungen für sonstige soziale Leistungen 2021
in Euro je Einwohner:in

kreisfreie Städte

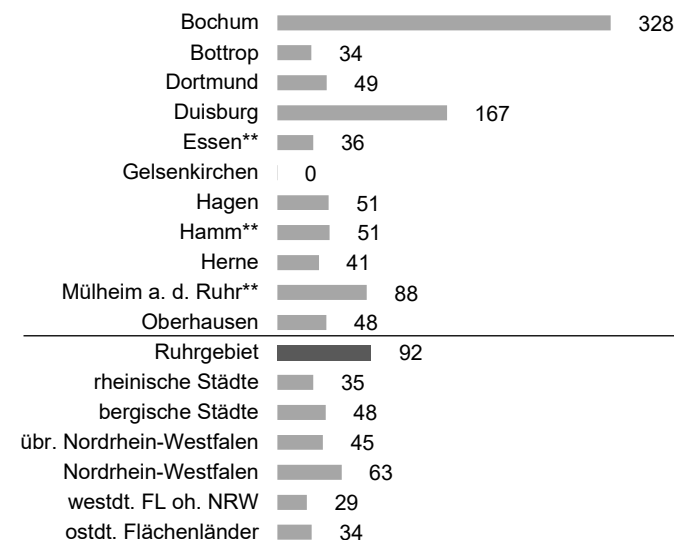

Gesamtkreise

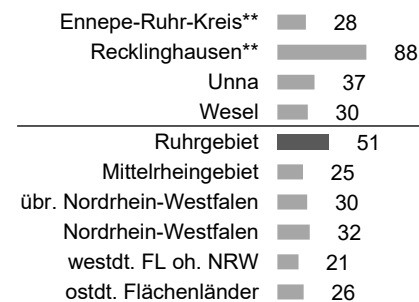

Quelle: Angaben von IT.NRW und DESTATIS sowie eigene Berechnungen.

** Optionskommune

Tabelle D14: Auszahlungen für sonstige soziale Leistungen 2011 bis 2021										
Das Ruhrgebiet im interregionalen Vergleich										
kreisangehörige Stadt / Kreis	Auszahlungen für sonstige soziale Leistungen - nur Transferauszahlungen -									
	2021						jahresd. Änderung		Gesamtänderung	
	Mio. Euro	2020/21 in %	2020/21 Mio. Euro	Euro/Ew.	%-Diff zu WFL o NW	in % der AZ	2016/21	2011/21	2016/21	2011/21
										in % - Bezug Euro/Ew. -
<i>Kreisangehörige Städte und Gemeinden im Ruhrgebiet</i>										
Alpen	-	-	-	-	-	-	-	-	-	-
Bergkamen	2,2	1,0	0,0	44,8	68,2	1,6	14,3	2,5	123	30,8
Bönen	-	-	-	-	-	-	-	-	-	-
Breckerfeld	-	-	-	-	-	-	-	-	-	-
Castrop-Rauxel	2,9	10,2	0,3	40,4	51,9	1,4	18,6	9,0	178	156,9
Datteln	1,1	9,9	0,1	31,5	18,4	1,2	16,2	9,8	147	180,2
Dinslaken	2,0	6,0	0,1	29,0	9,0	0,9	17,8	8,0	167	132,8
Dorsten	2,8	11,0	0,3	37,4	40,5	1,3	21,9	10,1	228	187,4
Ennepetal	1,4	42,6	0,4	45,8	72,2	1,2	23,7	11,5	259	232,3
Fröndenberg/Ruhr	0,0	-	0,0	0,8	- 97,0	0,0	n.i.	n.i.	-	-
Gevelsberg	1,0	- 0,9	- 0,0	32,9	23,7	0,9	21,4	8,8	221	153,3
Gladbeck	2,8	4,8	0,1	36,7	38,1	1,0	18,1	9,2	171	164,5
Haltern am See	1,9	210,2	1,3	49,3	85,1	2,0	41,8	20,3	713	663,7
Haminkeln	-	-	-	-	-	-	-	-	-	-
Hattingen	1,5	5,6	0,1	28,6	7,6	1,0	21,0	11,3	214	224,2
Herdecke	0,5	- 1,0	- 0,0	21,8	- 18,1	0,9	22,2	13,3	233	296,7
Herten	2,9	8,8	0,2	46,4	74,4	1,5	26,3	11,3	306	224,9
Holzwickede	-	-	-	-	-	-	-	-	-	-
Hünxe	-	-	-	-	-	-	-	-	-	-
Kamen	1,4	4,0	0,1	32,2	21,0	1,1	16,4	7,2	149	115,6
Kamp-Lintfort	1,1	- 6,1	- 0,1	29,3	10,2	0,9	n.i.	n.i.	-	-
Lünen	3,8	8,4	0,3	44,7	68,0	1,4	10,7	9,3	84	166,9
Marl	3,5	11,2	0,3	41,2	54,7	1,2	19,1	8,3	185	141,2
Moers	2,0	-	2,0	19,2	- 27,8	0,8	6,8	n.i.	49	-
Neukirchen-Vluyn	0,1	- 43,3	- 0,1	4,5	- 83,1	0,2	- 5,0	n.i.	- 26	-
Oer-Erkenschwick	-	-	- 0,8	-	-	-	-	-	-	-
Recklinghausen	5,0	22,5	0,9	45,3	70,2	1,4	26,2	45,0	303	5 856,6
Rheinberg	-	-	-	-	-	-	-	-	-	-
Schermbeck	-	-	-	-	-	-	-	-	-	-
Schwelm	1,1	5,3	0,1	40,0	50,4	1,2	19,0	11,6	184	234,1
Schwerte	1,3	- 4,7	- 0,1	27,7	3,9	0,9	21,9	8,7	228	150,7
Selm	1,3	24,9	0,3	50,2	88,6	1,5	23,2	12,2	249	256,4
Sonsbeck	-	-	-	-	-	-	-	-	-	-
Sprockhövel	0,4	7,5	0,0	18,0	- 32,5	0,7	n.i.	n.i.	-	-
Unna	2,1	152,5	1,3	36,4	36,7	1,3	20,1	9,8	199	178,6
Voerde (Niederrhein)	1,3	18,5	0,2	36,0	35,5	1,4	n.i.	72,4	-	39 944,4
Waltrop	-	-	- 0,9	-	-	-	-	-	-	-
Werne	0,9	- 6,3	- 0,1	28,8	8,3	1,0	17,8	8,0	167	132,8
Wesel	3,0	43,9	0,9	49,6	86,5	1,5	16,7	11,2	152	221,2
Wetter (Ruhr)	0,5	8,2	0,0	20,2	- 24,2	0,8	15,8	7,2	141	114,2
Witten	2,5	- 3,5	- 0,1	26,6	- 0,1	0,8	n.i.	n.i.	-	-
Xanten	-	-	-	-	-	-	-	-	-	-
<i>Kreise im Ruhrgebiet</i>										
Ennepe-Ruhr-Kreis**	-	-	- 1,4	-	-	-	-	-	-	-
Kreis Recklinghausen**	30,9	0,6	0,2	50,4	89,5	3,6	n.i.	n.i.	-	-
Kreis Unna	1,5	- 3,9	- 0,1	3,9	- 85,5	0,3	19,7	8,5	194,7	144,3
Kreis Wesel	4,4	60,1	1,6	9,5	- 64,4	0,7	n.i.	n.i.	-	-

Quelle: Angaben von IT.NRW und DESTATIS sowie eigene Berechnungen.

Tabelle D15: Einzahlungen für soziale Leistungen 2011 bis 2021
Das Ruhrgebiet im interregionalen Vergleich

Region / Land	Einzahlungen für soziale Leistungen									
	- nur Transferauszahlungen, in Optionskommunen ohne Auszahlungen für den Optionsbereich -									
	2021						jährsd. Änderung		Gesamtänderung	
	Mio. Euro	2020/21 in %	2020/21 Mio. Euro	Euro/Ew.	%-Diff zu WFL o NW	in % der EZ	2016/21	2011/21	2016/21	2011/21
in % - Bezug Euro/Ew. -										
Regionen										
Ruhrgebiet	1 331,2	4,3	55,0	261,4	94,4	5,8	9,9	9,2	76,2	164,3
Mittelrheingebiet	1 306,3	12,1	141,0	221,9	65,1	5,1	12,0	7,8	97,0	128,1
übriges Nordrhein-Westfalen	1 061,3	8,2	80,8	153,3	14,0	3,5	8,7	5,9	65,0	87,2
Nordrhein-Westf. oh. Ruhr	2 367,5	10,3	221,8	184,8	37,5	4,2	10,4	6,9	81,3	107,9
Nordrhein-Westfalen*	3 698,7	8,1	276,9	206,6	53,7	4,7	10,2	7,7	79,3	125,2
Nordrhein-Westfalen	3 917,8	3,7	139,8	218,8	62,8	4,5	7,8	6,0	56,8	90,5
westdt. FL oh. NRW	6 258,5	- 2,3	- 145,6	134,4	-	3,0	4,7	4,1	31,5	55,4
westdt. Flächenländer	10 176,4	- 0,4	- 37,0	157,9	17,4	3,5	5,8	4,9	40,1	69,0
ostdt. Flächenländer	1 566,1	- 2,2	- 34,6	125,6	- 6,6	3,2	2,8	2,0	17,9	23,9
Flächenländer insgesamt	11 742,5	- 0,6	- 71,6	152,6	13,5	3,4	5,3	4,3	36,6	59,2
Kreisfreie Städte										
Ruhrgebiet	941,1	4,0	36,1	284,8	111,9	6,4	12,1	9,3	98,6	166,3
rheinische Städte	773,3	9,8	69,0	289,3	115,2	6,4	13,4	8,1	112,8	135,9
bergische Städte	166,8	36,4	44,5	267,0	98,6	6,7	11,9	8,7	96,4	150,1
übr. Nordrhein-Westfalen	136,2	7,2	9,2	210,1	56,3	5,0	9,6	8,0	72,9	134,3
Nordrhein-Westfalen	2 017,5	8,5	158,7	278,2	107,0	6,3	12,4	8,7	101,5	150,4
westdt. FL oh. NRW	1 907,1	4,3	78,0	187,5	39,5	4,1	7,8	5,5	56,8	80,2
westdt. Flächenländer	3 924,6	6,4	235,2	225,2	67,6	5,0	10,0	7,2	76,9	114,1
ostdt. Flächenländer	524,9	- 5,7	- 31,7	163,2	21,4	4,5	5,8	4,1	39,9	54,9
Flächenländer insgesamt	4 449,5	4,8	203,4	215,6	60,4	4,9	9,4	6,7	71,5	104,9
Gesamtkreise										
Ruhrgebiet	390,0	5,1	18,9	218,0	62,2	4,8	5,6	9,0	38,5	158,6
Mittelrheingebiet	366,1	8,2	27,6	141,4	5,2	3,3	9,3	6,7	70,2	103,0
übr. Nordrhein-Westfalen	925,1	8,4	71,7	147,4	9,7	3,3	8,6	5,6	63,9	81,7
Nordrhein-Westfalen	1 681,2	7,6	118,2	157,8	17,4	3,6	8,0	6,5	58,3	100,0
westdt. FL oh. NRW	3 769,6	- 4,4	- 173,5	103,6	- 22,9	2,5	5,5	4,9	38,2	69,5
westdt. Flächenländer	5 450,8	- 1,5	- 85,0	116,0	- 13,7	2,7	6,3	5,5	43,9	79,6
ostdt. Flächenländer	1 001,6	- 1,7	- 16,8	109,2	- 18,7	2,8	2,5	1,7	15,8	20,4
Flächenländer insgesamt	6 452,4	- 1,6	- 101,8	114,9	- 14,5	2,7	5,6	4,7	38,6	66,4
Höhere Kommunalverbände										
Regionalverband Ruhr	-	-	-	-	-	-	-	-	-	-
Landschaftsverbände	219,2	- 38,5	- 137,1	12,2		2,6	- 10,9	- 5,6	- 49,8	- 47,0
Nordrhein-Westfalen	219,2	- 38,5	- 137,1	12,2		2,6	- 10,9	- 5,6	- 49,8	- 47,0
Hessen	110,5	- 1,0	- 1,1	17,6		5,8	- 10,7	- 7,1	- 49,2	- 55,7
Bayern	469,6	- 9,3	- 48,1	35,7		8,0	- 4,0	- 0,5	- 21,7	- 5,8

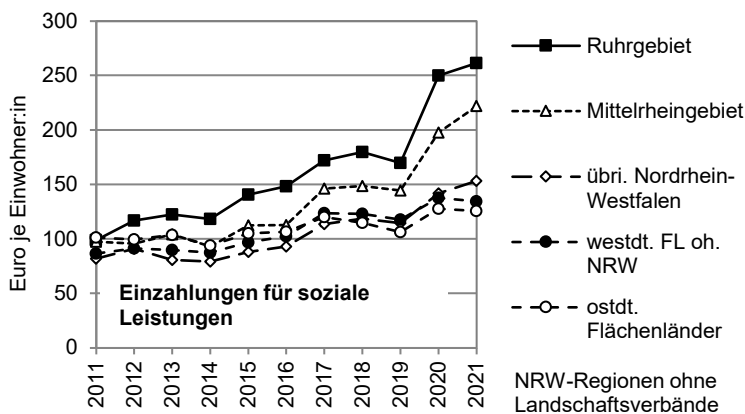

Quelle: Angaben von IT.NRW und DESTATIS sowie eigene Berechnungen.

* NRW ohne Landschaftsverbände, RVR.

Tabelle D15: Einzahlungen für soziale Leistungen 2011 bis 2021
Das Ruhrgebiet im interregionalen Vergleich

Stadt / Gesamtkreis	Einzahlungen für soziale Leistungen									
	- nur Transferauszahlungen, in Optionskommunen ohne Auszahlungen für den Optionsbereich -									
	2021						jahresd. Änderung		Gesamtänderung	
	Mio. Euro	2020/21 in %	2020/21 Mio. Euro	Euro/Ew.	%-Diff zu WFL o NW	in % der EZ	2016/21	2011/21	2016/21	2011/21
in % - Bezug Euro/Ew. -										
<i>Kreisfreie Städte im Ruhrgebiet</i>										
Bochum	85,9	- 0,8	- 0,7	236,3	75,8	5,3	12,3	37,6	101	3 256,3
Bottrop	24,2	- 2,7	- 0,7	206,6	53,7	5,8	11,3	8,2	90	138,3
Dortmund	191,9	8,9	15,6	327,4	143,6	6,8	16,2	9,8	146	180,7
Duisburg	132,3	1,9	2,5	267,4	99,0	6,4	11,6	9,7	93	176,0
Essen**	199,4	0,3	0,5	343,8	155,8	7,0	8,9	8,7	67	150,4
Gelsenkirchen	68,4	6,2	4,0	263,7	96,2	6,2	11,8	5,8	95	85,7
Hagen	49,5	11,0	4,9	262,7	95,4	6,3	13,9	8,9	119	156,3
Hamm**	40,8	6,9	2,6	227,7	69,4	5,6	9,6	5,4	74	78,6
Herne	46,7	2,9	1,3	297,9	121,6	7,6	14,9	9,9	130	181,1
Mülheim a. d. Ruhr**	50,9	0,6	0,3	298,5	122,1	6,7	12,5	5,6	103	82,3
Oberhausen	51,2	12,4	5,7	245,0	82,3	6,1	12,1	7,7	98	125,5
<i>Gesamtkreise im Ruhrgebiet</i>										
Ennepe-Ruhr-Kreis**	61,3	4,2	2,5	190,1	41,4	4,2	11,0	7,0	87	111,3
Recklinghausen**	170,7	7,4	11,8	278,6	107,2	5,8	1,8	9,4	11	168,4
Unna	82,6	3,1	2,5	210,0	56,2	4,8	10,4	13,2	81	291,0
Wesel	75,5	3,0	2,2	163,9	21,9	3,9	7,3	6,6	53	102,3

Einzahlungen für soziale Leistungen 2021 in Euro je Einwohner:in

kreisfreie Städte

Bochum	236
Bottrop	207
Dortmund	327
Duisburg	267
Essen**	344
Gelsenkirchen	264
Hagen	263
Hamm**	228
Herne	298
Mülheim a. d. Ruhr**	299
Oberhausen	245
Ruhrgebiet	285
rheinische Städte	289
bergische Städte	267
übr. Nordrhein-Westfalen	210
Nordrhein-Westfalen	278
westdt. FL oh. NRW	187
ostdt. Flächenländer	163

Gesamtkreise

Ennepe-Ruhr-Kreis**	190
Recklinghausen**	279
Unna	210
Wesel	164
Ruhrgebiet	218
Mittelrheingebiet	141
übr. Nordrhein-Westfalen	147
Nordrhein-Westfalen	158
westdt. FL oh. NRW	104
ostdt. Flächenländer	109

Außerhalb Nordrhein-Westfalens nehmen die kreisfreien Städte und Kreise in einigen Bundesländern, z. B. Baden-Württemberg und Mecklenburg-Vorpommern auch die Aufgaben des überörtlichen Trägers der Sozialhilfe wahr. Deshalb ist der Vergleich etwas verzerrt und die Werte sind außerhalb Nordrhein-Westfalens etwas überzeichnet. Ein eindeutiger Vergleich ist nur auf der Länderebene möglich.

Quelle: Angaben von IT.NRW und DESTATIS sowie eigene Berechnungen.

** Optionskommune

Tabelle D15: Einzahlungen für soziale Leistungen 2011 bis 2021										
Das Ruhrgebiet im interregionalen Vergleich										
kreisangehörige Stadt / Kreis	Einzahlungen für soziale Leistungen									
	- nur Transferauszahlungen, in Optionskommunen ohne Auszahlungen für den Optionsbereich -									
	2021						jährsd. Änderung		Gesamtänderung	
	Mio. Euro	2020/21 in %	2020/21 Mio. Euro	Euro/Ew.	%-Diff zu WFL o NW	in % der EZ	2016/21	2011/21	2016/21	2011/21
in %										
- Bezug Euro/Ew. -										
<i>Kreisangehörige Städte und Gemeinden im Ruhrgebiet</i>										
Alpen	0,0	5,5	0,0	0,7	- 99,5	0,0	- 28,1	23,8	- 86	942,9
Bergkamen	1,7	- 26,3	- 0,6	35,7	- 73,4	1,2	3,6	7,2	24	114,9
Bönen	0,1	- 48,8	- 0,1	5,4	- 96,0	0,2	25,2	15,5	284	388,3
Breckerfeld	0,1	234,1	0,0	7,9	- 94,1	0,2	17,8	34,3	167	2 454,8
Castrop-Rauxel	1,0	16,1	0,1	14,3	- 89,4	0,5	9,1	5,2	68	75,1
Datteln	0,4	- 10,0	- 0,0	10,3	- 92,4	0,4	- 3,6	2,4	- 20	29,3
Dinslaken	4,1	- 10,2	- 0,5	61,6	- 54,2	1,9	- 17,1	- 1,7	- 68	- 17,2
Dorsten	1,3	49,5	0,4	16,8	- 87,5	0,5	8,3	10,1	62	187,9
Ennepetal	2,2	- 1,2	- 0,0	72,3	- 46,2	1,9	- 11,5	10,0	- 52	186,4
Fröndenberg/Ruhr	0,1	-	0,1	4,8	- 96,5	0,2	n.i.	n.i.	-	-
Gevelsberg	0,5	- 25,1	- 0,2	15,1	- 88,7	0,5	- 1,3	5,8	- 8	86,2
Gladbeck	2,6	- 14,0	- 0,4	34,9	- 74,0	0,9	1,9	14,5	12	344,4
Haltern am See	1,6	- 14,8	- 0,3	42,3	- 68,5	1,5	8,5	8,0	63	133,5
Haminkeln	0,0	7,0	0,0	1,2	- 99,1	0,1	- 18,8	4,7	- 71	65,3
Hattingen	0,8	- 15,5	- 0,1	14,9	- 88,9	0,5	2,7	8,0	17	133,3
Herdecke	1,0	4,6	0,0	43,3	- 67,8	1,6	21,2	20,6	217	685,1
Herten	1,0	121,8	0,5	15,5	- 88,5	0,5	1,6	1,7	10	20,0
Holzwickede	0,0	- 83,4	- 0,0	0,0	- 100,0	0,0	- 6,5	2,6	- 33	33,3
Hünxe	0,0	- 37,6	- 0,0	1,6	- 98,8	0,1	56,2	- 8,0	1 355	- 59,8
Kamen	2,8	29,7	0,6	64,9	- 51,7	2,0	8,7	9,6	65	174,3
Kamp-Lintfort	3,1	8,5	0,2	81,3	- 39,5	2,5	19,9	9,5	197	171,9
Lünen	2,6	- 41,0	- 1,8	30,6	- 77,3	1,0	14,6	10,8	126	207,8
Marl	2,0	1,8	0,0	23,4	- 82,6	0,6	3,4	7,2	22	115,8
Moers	1,1	- 28,4	- 0,5	11,1	- 91,8	0,4	- 4,0	0,0	- 22	0,2
Neukirchen-Vluyn	0,1	- 17,9	- 0,0	5,0	- 96,3	0,2	- 6,9	- 2,3	- 35	- 22,3
Oer-Erkenschwick	1,6	- 26,3	- 0,6	52,4	- 61,0	1,8	7,1	6,2	51	93,0
Recklinghausen	2,8	- 13,5	- 0,4	25,0	- 81,4	0,7	6,2	12,6	44	269,3
Rheinberg	0,5	14,7	0,1	15,8	- 88,2	0,6	- 15,7	- 5,6	- 64	- 46,7
Schermbeck	0,0	- 56,7	- 0,0	0,1	- 99,9	0,0	- 37,8	- 7,8	- 94	- 59,1
Schwelm	1,2	6,7	0,1	43,2	- 67,9	1,5	8,4	22,1	63	799,6
Schwerte	2,3	20,7	0,4	50,0	- 62,8	1,8	2,8	26,2	18	1 195,3
Selm	1,5	23,8	0,3	57,6	- 57,2	1,8	25,3	13,7	286	312,4
Sonsbeck	0,0	- 9,0	- 0,0	0,3	- 99,8	0,0	- 0,5	- 17,5	- 3	- 87,9
Sprockhövel	1,1	4,7	0,1	46,2	- 65,6	1,7	5,7	4,2	40	57,0
Unna	4,3	- 16,0	- 0,8	72,9	- 45,8	2,4	6,3	24,8	44	1 045,6
Voerde (Niederrhein)	0,6	70,5	0,3	17,9	- 86,7	0,7	9,5	5,8	73	85,6
Waltrop	0,9	55,6	0,3	30,8	- 77,1	1,1	1,0	26,2	6	1 188,3
Werne	2,5	39,8	0,7	85,2	- 36,6	2,7	19,3	2,7	189	34,2
Wesel	1,7	- 26,8	- 0,6	27,4	- 79,6	0,9	4,3	9,3	29	164,9
Wetter (Ruhr)	1,1	87,9	0,5	40,5	- 69,9	1,5	14,9	19,1	131	583,1
Witten	1,3	- 36,1	- 0,7	13,5	- 89,9	0,4	- 1,0	3,1	- 6	40,5
Xanten	0,1	- 9,2	- 0,0	6,2	- 95,4	0,3	49,8	5,4	1 029	79,0
<i>Kreise im Ruhrgebiet</i>										
Ennepe-Ruhr-Kreis**	52,0	5,6	2,8	161,3	20,0	11,0	14,3	6,7	122,4	103,3
Kreis Recklinghausen**	155,6	8,5	12,1	253,9	88,9	17,1	1,5	9,4	9,5	169,7
Kreis Unna	64,6	6,1	3,7	164,4	22,3	11,8	10,6	13,7	83,3	311,4
Kreis Wesel	64,0	5,3	3,2	139,0	3,4	9,9	13,1	7,9	109,1	130,8

Quelle: Angaben von IT.NRW und DESTATIS sowie eigene Berechnungen.

Tabelle D16: Einzahlungen für Kosten der Unterkunft (SGB II) 2011 bis 2021
Das Ruhrgebiet im interregionalen Vergleich

Region / Land	Einzahlungen für Kosten der Unterkunft (SGB II)									
	- nur Transferauszahlungen, in Optionskommunen ohne Auszahlungen für den Optionsbereich -									
	2021						jährsd. Änderung		Gesamtänderung	
	Mio. Euro	2020/21 in %	2020/21 Mio. Euro	Euro/Ew.	%-Diff zu WFL o NW	in % der EZ	2016/21	2011/21	2016/21	2011/21
in % - Bezug Euro/Ew. -										
Regionen										
Ruhrgebiet	1 113,0	7,2	74,8	218,5	143,2	4,9	11,8	9,9	95,6	183,2
Mittelrheingebiet	1 033,4	17,0	150,3	175,5	95,4	4,0	13,5	7,9	113,9	130,6
übriges Nordrhein-Westfalen	760,2	11,9	80,9	109,8	22,2	2,5	12,3	6,8	100,8	105,8
Nordrhein-Westf. oh. Ruhr	1 793,5	14,8	231,2	140,0	55,8	3,2	13,0	7,4	108,2	119,7
Nordrhein-Westfalen	2 906,5	11,8	306,1	162,3	80,7	3,3	12,5	8,3	103,0	140,2
westdt. FL oh. NRW	4 183,0	-3,0	-130,5	89,8	-	2,0	11,5	7,3	92,1	116,2
westdt. Flächenländer	7 089,5	2,2	155,8	110,0	22,4	2,4	11,9	7,8	96,1	127,4
ostdt. Flächenländer	1 167,5	-5,4	-66,1	93,6	4,2	2,4	5,5	2,7	38,0	34,2
Flächenländer insgesamt	8 257,1	1,1	89,6	107,3	19,5	2,4	10,8	6,6	85,0	102,2
Kreisfreie Städte										
Ruhrgebiet	819,3	6,4	49,5	248,0	176,0	5,6	14,0	10,3	119,1	193,4
rheinische Städte	599,2	14,2	74,7	224,2	149,5	4,9	14,3	8,0	122,6	133,6
bergische Städte	141,4	45,5	44,3	226,3	151,9	5,7	14,1	9,0	120,4	158,7
übr. Nordrhein-Westfalen	108,4	4,7	4,9	167,2	86,1	4,0	13,1	8,8	109,6	153,0
Nordrhein-Westfalen	1 668,4	11,6	173,3	230,1	156,1	5,2	14,0	9,2	119,7	163,4
westdt. FL oh. NRW	1 534,4	5,5	79,5	150,8	67,9	3,3	11,6	7,2	92,9	113,9
westdt. Flächenländer	3 202,8	8,6	252,8	183,8	104,6	4,1	12,8	8,3	105,8	140,7
ostdt. Flächenländer	435,8	-8,2	-39,1	135,5	50,8	3,7	7,5	4,3	54,4	58,8
Flächenländer insgesamt	3 638,6	6,2	213,7	176,3	96,2	4,0	12,0	7,7	97,9	126,5
Gesamtkreise										
Ruhrgebiet	293,6	9,5	25,4	164,2	82,7	3,6	7,1	9,0	50,6	156,9
Mittelrheingebiet	292,7	12,0	31,4	113,0	25,8	2,7	11,8	7,0	95,2	111,1
übr. Nordrhein-Westfalen	651,8	13,2	76,0	103,9	15,6	2,3	12,2	6,5	99,3	99,3
Nordrhein-Westfalen	1 238,2	12,0	132,8	116,2	29,4	2,6	10,7	7,1	84,1	113,3
westdt. FL oh. NRW	2 648,6	-7,3	-210,0	72,8	-19,0	1,7	11,4	7,3	91,6	116,1
westdt. Flächenländer	3 886,8	-2,4	-97,0	82,7	-7,9	1,9	11,2	7,3	89,1	116,7
ostdt. Flächenländer	731,7	-3,6	-27,0	79,8	-11,2	2,0	4,5	2,0	30,5	24,0
Flächenländer insgesamt	4 618,5	-2,6	-124,0	82,3	-8,4	2,0	9,9	6,2	76,2	92,9

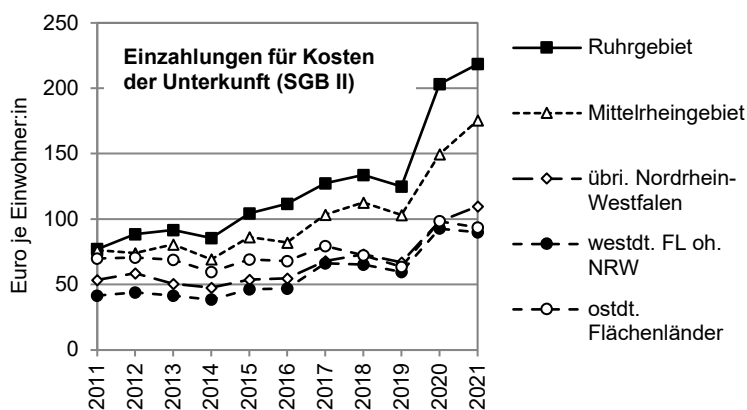

Quelle: Angaben von IT.NRW und DESTATIS sowie eigene Berechnungen.

Tabelle D16: Einzahlungen für Kosten der Unterkunft (SGB II) 2011 bis 2021
Das Ruhrgebiet im interregionalen Vergleich

Stadt / Gesamtkreis	Einzahlungen für Kosten der Unterkunft (SGB II)									
	- nur Transferauszahlungen, in Optionskommunen ohne Auszahlungen für den Optionsbereich -									
	2021						jährsd. Änderung		Gesamtänderung	
	Mio. Euro	2020/21 in %	2020/21 Mio. Euro	Euro/Ew.	%-Diff zu WFL o NRW	in % der EZ	2016/21	2011/21	2016/21	2011/21
in % - Bezug Euro/Ew. -										
<i>Kreisfreie Städte im Ruhrgebiet</i>										
Bochum	82,6	- 0,7	- 0,6	227,2	152,8	5,1	12,7	n.i.	105	-
Bottrop	19,7	0,3	0,1	168,3	87,4	4,7	12,2	8,2	100	137,8
Dortmund	168,3	14,3	21,0	287,2	219,7	5,9	18,3	11,3	174	223,7
Duisburg	115,1	2,2	2,5	232,7	159,0	5,6	15,0	11,7	132	236,8
Essen**	166,9	2,2	3,7	287,8	220,3	5,8	11,3	8,4	90	144,0
Gelsenkirchen	62,6	10,5	6,0	241,7	169,0	5,7	13,3	6,3	111	95,1
Hagen	44,5	12,5	4,9	235,8	162,4	5,7	15,5	9,4	137	169,8
Hamm**	33,0	11,7	3,4	184,3	105,1	4,6	10,0	7,2	77	114,4
Herne	40,0	1,4	0,6	255,5	184,4	6,5	14,0	9,9	120	182,3
Mülheim a. d. Ruhr**	40,3	9,0	3,3	236,3	163,0	5,3	14,8	6,5	129	100,4
Oberhausen	46,3	11,0	4,6	221,6	146,7	5,5	13,0	8,3	108	140,4
<i>Gesamtkreise im Ruhrgebiet</i>										
Ennepe-Ruhr-Kreis**	50,0	9,5	4,3	154,9	72,4	3,4	16,2	7,3	147	117,8
Recklinghausen**	129,2	11,4	13,3	210,9	134,8	4,4	1,8	8,6	11	147,9
Unna	59,1	5,9	3,3	150,2	67,2	3,4	11,0	13,9	87	318,6
Wesel	55,4	8,9	4,5	120,3	33,9	2,8	12,7	7,4	105	118,7

Einzahlungen für Kosten der Unterkunft (SGB II) 2021
in Euro je Einwohner:in

kreisfreie Städte

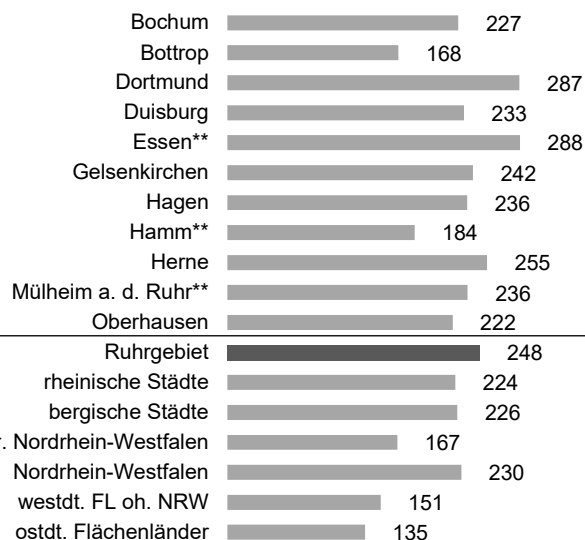

Gesamtkreise

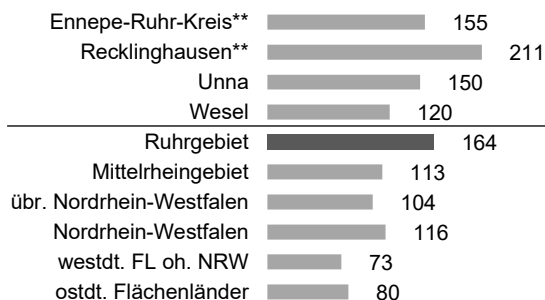

Quelle: Angaben von IT.NRW und DESTATIS sowie eigene Berechnungen.

** Optionskommune

Tabelle D17: Erstattung und Kostenersatz für soziale Leistungen außerhalb von Einrichtungen 2011 bis 2021										
Das Ruhrgebiet im interregionalen Vergleich										
Region / Land	Erstattung und Kostenersatz für soziale Leistungen außerhalb von Einrichtungen - nur Transferauszahlungen, in Optionskommunen ohne Auszahlungen für den Optionsbereich -									
	2021						jährsd. Änderung		Gesamtänderung	
	Mio. Euro	2020/21 in %	2020/21 Mio. Euro	Euro/Ew.	%-Diff zu WFL o NW	in % der EZ	2016/21	2011/21	2016/21	2011/21
	in % - Bezug Euro/Ew. -									
Regionen										
Ruhrgebiet	134,5	- 9,6	- 14,3	26,4	3,1	0,6	1,7	7,6	10,5	125,0
Mittelrheingebiet	136,0	- 12,3	- 19,0	23,1	- 9,8	0,5	7,5	8,6	54,4	147,1
übriges Nordrhein-Westfalen	198,2	- 0,4	- 0,7	28,6	11,7	0,6	1,4	4,6	8,5	64,5
Nordrhein-Westf. oh. Ruhr	334,2	- 5,6	- 19,8	26,1	1,9	0,6	3,6	6,0	23,4	89,9
Nordrhein-Westfalen*	468,8	- 6,8	- 34,1	26,2	2,2	0,6	3,0	6,5	19,4	98,9
Nordrhein-Westfalen	611,4	- 5,4	- 35,2	34,2	33,3	0,7	5,9	7,6	40,9	124,5
westdt. FL oh. NRW	1 192,5	- 2,5	- 30,5	25,6	-	0,6	8,4	8,2	62,5	136,8
westdt. Flächenländer	1 803,9	- 4,0	- 75,6	28,0	9,3	0,6	7,5	8,1	54,3	134,8
ostdt. Flächenländer	281,6	12,0	30,3	22,6	- 11,9	0,6	9,0	8,0	67,9	134,1
Flächenländer insgesamt	2 085,5	- 2,1	- 45,3	27,1	5,8	0,6	7,7	8,1	56,1	135,0
Kreisfreie Städte										
Ruhrgebiet	74,7	- 10,5	- 8,7	22,6	- 11,7	0,5	3,7	6,0	24,4	89,0
rheinische Städte	73,8	- 20,2	- 18,7	27,6	7,8	0,6	15,4	9,8	136,2	178,6
bergische Städte	18,0	0,1	0,0	28,8	12,6	0,7	4,2	10,9	28,2	212,8
übr. Nordrhein-Westfalen	19,3	0,7	0,1	29,8	16,4	0,7	0,5	8,6	3,1	148,4
Nordrhein-Westfalen	185,9	- 12,8	- 27,3	25,6	0,1	0,6	7,0	8,0	49,7	133,4
westdt. FL oh. NRW	266,7	2,5	6,5	26,2	2,4	0,6	6,5	7,2	45,7	114,1
westdt. Flächenländer	452,6	- 4,7	- 22,4	26,0	1,4	0,6	6,7	7,7	47,4	126,1
ostdt. Flächenländer	52,6	15,3	7,0	16,4	- 36,1	0,4	10,4	7,4	81,2	118,9
Flächenländer insgesamt	505,2	- 3,0	- 15,4	24,5	- 4,4	0,6	7,0	7,7	50,2	126,1
Gesamtkreise										
Ruhrgebiet	59,8	- 8,5	- 5,6	33,4	30,6	0,7	- 0,5	10,3	- 2,9	194,9
Mittelrheingebiet	44,2	- 0,8	- 0,4	17,1	- 33,4	0,4	0,5	6,2	3,3	93,4
übr. Nordrhein-Westfalen	178,9	- 0,5	- 0,8	28,5	11,3	0,6	1,5	4,3	9,1	59,0
Nordrhein-Westfalen	282,9	- 2,4	- 6,8	26,6	3,7	0,6	0,9	5,6	5,4	81,7
westdt. FL oh. NRW	784,1	7,9	57,6	21,5	- 15,9	0,5	6,8	7,4	48,3	118,5
westdt. Flächenländer	1 067,0	4,1	42,4	22,7	- 11,3	0,5	5,0	6,9	33,8	109,2
ostdt. Flächenländer	195,1	5,2	9,7	21,3	- 16,9	0,5	6,3	6,8	44,6	105,2
Flächenländer insgesamt	1 262,1	4,3	52,1	22,5	- 12,2	0,5	5,2	6,9	35,4	108,6
Höhere Kommunalverbände										
Regionalverband Ruhr	-	-	-	-	-	-	-	-	-	-
Landschaftsverbände	142,7	- 0,8	- 1,1	8,0		1,7	23,1	13,1	248,0	288,8
Nordrhein-Westfalen	142,7	- 0,8	- 1,1	8,0		1,7	23,1	13,2	247,9	289,3
Hessen	2,9	- 95,5	- 61,7	0,5		0,2	3,1	2,6	20,1	32,3
Bayern	137,5	- 19,3	- 32,8	10,5		2,3	40,1	22,4	655,1	822,5

**Erstattung u. Kostenersatz
außerhalb von Einrichtungen**

NRW-Regionen ohne
Landschaftsverbände

Quelle: Angaben von IT.NRW und DESTATIS sowie eigene Berechnungen. * NRW ohne Landschaftsverbände, RVR.

Tabelle D17: Erstattung und Kostenersatz für soziale Leistungen außerhalb von Einrichtungen 2011 bis 2021
Das Ruhrgebiet im interregionalen Vergleich

Stadt / Gesamtkreis	Erstattung und Kostenersatz für soziale Leistungen außerhalb von Einrichtungen - nur Transferauszahlungen, in Optionskommunen ohne Auszahlungen für den Optionsbereich -									
	2021						jährsd. Änderung		Gesamtänderung	
	Mio. Euro	2020/21 in %	2020/21 Mio. Euro	Euro/Ew.	%-Diff zu WFL o NW	in % der EZ	2016/21	2011/21	2016/21	2011/21
	in % - Bezug Euro/Ew. -									
<i>Kreisfreie Städte im Ruhrgebiet</i>										
Bochum	2,5	- 5,9	- 0,2	6,8	- 73,5	0,2	8,8	4,8	66	66,8
Bottrop	2,7	- 17,9	- 0,6	22,9	- 10,5	0,6	9,7	12,8	74	274,5
Dortmund	11,1	- 21,0	- 3,0	19,0	- 25,8	0,4	10,1	5,3	78	76,2
Duisburg	5,2	- 28,0	- 2,0	10,5	- 59,2	0,3	- 2,4	1,0	- 14	11,5
Essen	31,2	- 10,2	- 3,5	53,8	110,0	1,1	0,2	12,0	1	247,6
Gelsenkirchen	3,1	- 5,6	- 0,2	11,8	- 54,0	0,3	9,8	1,6	75	19,3
Hagen	1,1	14,3	0,1	5,9	- 77,2	0,1	3,1	- 0,1	20	- 1,2
Hamm	5,1	- 4,7	- 0,2	28,5	11,4	0,7	11,7	0,4	95	4,5
Herne	1,8	10,2	0,2	11,5	- 54,9	0,3	9,8	6,8	76	106,8
Mülheim a. d. Ruhr	8,0	1,0	0,1	46,9	82,9	1,1	5,7	2,8	40	35,1
Oberhausen	3,0	23,4	0,6	14,4	- 43,9	0,4	7,9	2,9	58	36,4
<i>Gesamtkreise im Ruhrgebiet</i>										
Ennepe-Ruhr-Kreis	5,4	- 36,9	- 3,2	16,7	- 34,8	0,4	- 7,1	7,2	- 36	115,5
Recklinghausen	30,6	- 3,6	- 1,2	50,0	95,1	1,0	0,8	17,5	5	490,7
Unna	11,9	2,9	0,3	30,2	18,0	0,7	8,9	8,4	67	144,0
Wesel	11,9	- 11,9	- 1,6	25,9	1,2	0,6	- 5,7	4,0	- 30	54,2

**Erstattung und Kostenersatz für soziale Leistungen
außerhalb von Einrichtungen 2021 in Euro je
Einwohner:in**

kreisfreie Städte

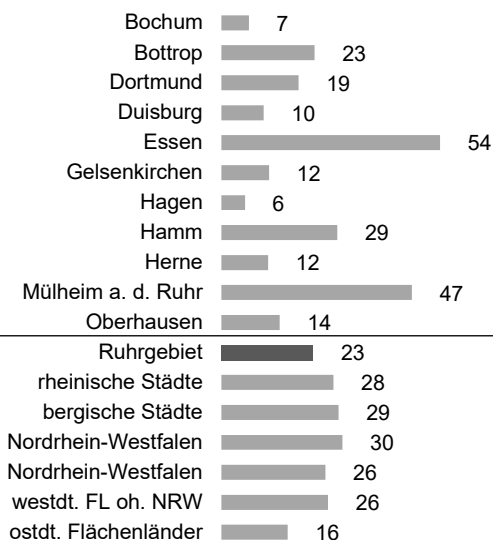

Gesamtkreise

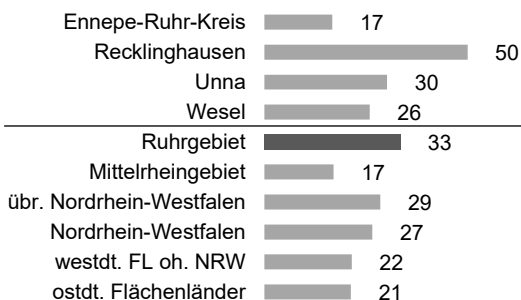

Außerhalb Nordrhein-Westfalens nehmen die kreisfreien Städte und Kreise in einigen Bundesländern, z. B. Baden-Württemberg und Mecklenburg-Vorpommern auch die Aufgaben des überörtlichen Trägers der Sozialhilfe war. Deshalb ist der Vergleich etwas verzerrt und die Werte sind außerhalb Nordrhein-Westfalens etwas überzeichnet.

Quelle: Angaben von IT.NRW und DESTATIS sowie eigene Berechnungen.

Tabelle D17: Erstattung und Kostenersatz für soziale Leistungen außerhalb von Einrichtungen 2011 bis 2021										
Das Ruhrgebiet im interregionalen Vergleich										
kreisangehörige Stadt / Kreis	Erstattung und Kostenersatz für soziale Leistungen außerhalb von Einrichtungen - nur Transferauszahlungen, in Optionskommunen ohne Auszahlungen für den Optionsbereich -									
	2021						jährsd. Änderung		Gesamtänderung	
	Mio. Euro	2020/21 in %	2020/21 Mio. Euro	Euro/Ew.	%-Diff zu WFL o NW	in % der EZ	2016/21	2011/21	2016/21	2011/21
	in % - Bezug Euro/Ew. -									
<i>Kreisangehörige Städte und Gemeinden im Ruhrgebiet</i>										
Alpen	0,0	5,5	0,0	0,7	- 97,1	0,0	- 28,1	23,8	- 86	942,9
Bergkamen	1,3	- 12,8	- 0,2	25,8	0,7	0,8	4,4	8,1	29	135,4
Bönen	0,1	- 48,8	- 0,1	5,4	- 78,8	0,2	25,2	15,5	284	388,3
Breckerfeld	0,1	234,1	0,0	7,9	- 69,1	0,2	17,8	34,3	167	2 454,8
Castrop-Rauxel	0,6	11,1	0,1	8,3	- 67,7	0,3	9,4	6,8	71	105,5
Datteln	0,1	- 17,8	- 0,0	4,0	- 84,3	0,1	- 10,3	- 1,8	- 48	- 18,3
Dinslaken	4,1	- 9,5	- 0,4	60,6	136,7	1,9	- 17,2	- 1,6	- 68	- 16,3
Dorsten	1,0	66,7	0,4	13,1	- 49,0	0,4	3,8	7,6	25	123,1
Ennepetal	0,8	- 20,1	- 0,2	27,1	5,7	0,7	- 22,7	16,2	- 79	419,6
Fröndenberg/Ruhr	0,1	-	0,1	4,8	- 81,5	0,2	n.i.	n.i.	-	-
Gevelsberg	0,3	1,6	0,0	9,8	- 61,7	0,3	1,6	7,1	10	112,3
Gladbeck	1,7	- 24,6	- 0,6	23,0	- 10,0	0,6	0,3	18,5	2	549,0
Haltern am See	1,4	- 19,1	- 0,3	36,2	41,3	1,3	8,9	8,9	67	156,4
Hammerkeln	0,0	7,0	0,0	1,2	- 95,2	0,1	- 18,8	4,7	- 71	65,3
Hattingen	0,6	0,5	0,0	12,0	- 53,3	0,4	4,0	10,0	27	185,9
Herdecke	0,9	2,1	0,0	39,2	52,9	1,4	23,9	23,5	261	922,5
Herten	0,6	34,5	0,1	9,4	- 63,4	0,3	- 1,8	0,6	- 10	6,2
Holzwickede	0,0	- 83,4	- 0,0	0,0	- 99,8	0,0	- 6,5	2,6	- 33	33,3
Hünxe	0,0	- 37,6	- 0,0	1,6	- 93,8	0,1	56,2	1,5	1 355	17,6
Kamen	0,5	15,5	0,1	11,0	- 57,1	0,3	2,4	- 3,6	15	- 33,4
Kamp-Lintfort	1,0	- 34,0	- 0,5	27,4	6,8	0,8	9,0	7,3	68	117,8
Lünen	0,9	4,8	0,0	10,1	- 60,6	0,3	- 2,2	0,5	- 12	5,9
Marl	0,7	47,2	0,2	8,9	- 65,2	0,2	- 3,0	6,7	- 17	104,1
Moers	0,3	- 35,5	- 0,2	3,2	- 87,6	0,1	- 7,3	- 0,3	- 36	- 3,1
Neukirchen-Vluyn	0,1	- 14,8	- 0,0	2,8	- 89,1	0,1	- 5,9	1,1	- 30	12,5
Oer-Erkenschwick	-	-	-	-	-	-	-	-	-	-
Recklinghausen	2,0	- 13,4	- 0,3	18,4	- 28,3	0,5	6,8	14,6	48	345,9
Rheinberg	0,3	3,5	0,0	8,6	- 66,6	0,3	- 18,9	- 8,4	- 71	- 62,0
Schermbeck	0,0	- 56,7	- 0,0	0,1	- 99,6	0,0	- 37,8	- 7,8	- 94	- 59,1
Schwelm	0,5	- 37,7	- 0,3	17,9	- 30,0	0,6	10,6	17,6	84	495,7
Schwerte	0,5	- 14,6	- 0,1	11,2	- 56,3	0,4	6,6	10,2	47	189,9
Selm	1,1	14,3	0,1	43,1	68,3	1,3	25,1	15,1	284	368,0
Sonsbeck	0,0	- 9,0	- 0,0	0,3	- 98,8	0,0	- 0,5	- 14,9	- 3	- 83,1
Sprockhövel	0,3	44,8	0,1	12,9	- 49,7	0,5	18,2	19,4	172	603,3
Unna	1,6	- 22,4	- 0,5	27,8	8,7	0,9	8,9	44,4	67	5 579,6
Voerde (Niederrhein)	0,5	176,7	0,3	12,6	- 51,0	0,5	12,9	12,3	107	256,8
Waltrop	0,3	- 49,1	- 0,3	10,1	- 60,7	0,3	4,4	14,0	29	321,3
Werne	2,3	50,9	0,8	79,3	209,5	2,6	20,9	2,8	213	35,3
Wesel	1,0	99,5	0,5	16,6	- 35,3	0,5	18,7	13,0	180	281,8
Wetter (Ruhr)	0,1	- 74,9	- 0,4	4,3	- 83,2	0,2	- 17,6	2,7	- 69	33,4
Witten	0,6	- 55,6	- 0,8	6,7	- 73,8	0,2	- 4,9	3,2	- 26	41,9
Xanten	-	-	-	-	-	-	-	-	-	-
<i>Kreise im Ruhrgebiet</i>										
Ennepe-Ruhr-Kreis**	1,1	- 60,6	- 1,7	3,3	- 87,0	0,2	- 9,1	- 1,1	- 43,6	- 11,4
Kreis Recklinghausen**	22,1	- 2,1	- 0,5	36,1	41,1	2,4	0,1	24,4	0,5	1 005,2
Kreis Unna	3,5	1,4	0,0	8,9	- 65,4	0,6	6,7	15,6	47,9	395,0
Kreis Wesel	4,6	- 21,1	- 1,2	10,1	- 60,7	0,7	24,5	17,9	272,6	513,4

Quelle: Angaben von IT.NRW und DESTATIS sowie eigene Berechnungen.

Tabelle D18: Erstattung und Kostenersatz für soziale Leistungen in Einrichtungen 2011 bis 2021										
Das Ruhrgebiet im interregionalen Vergleich										
Region / Land	Erstattung und Kostenersatz für soziale Leistungen in Einrichtungen - nur Transferauszahlungen, in Optionskommunen ohne Auszahlungen für den Optionsbereich -									
	2021						jährsd. Änderung		Gesamtänderung	
	Mio. Euro	2020/21 in %	2020/21 Mio. Euro	Euro/Ew.	%-Diff zu WFL o NW	in % der EZ	2016/21	2011/21	2016/21	2011/21
	in % - Bezug Euro/Ew. -									
Regionen										
Ruhrgebiet	83,6	- 6,2	- 5,5	16,4	- 13,4	0,4	4,3	4,6	29,1	64,5
Mittelrheingebiet	136,9	7,7	9,7	23,3	22,6	0,5	6,8	6,4	48,7	97,4
übriges Nordrhein-Westfalen	102,9	0,6	0,7	14,9	- 21,6	0,3	3,9	2,7	25,9	33,6
Nordrhein-Westf. oh. Ruhr	239,8	4,5	10,4	18,7	- 1,3	0,4	5,5	4,6	38,0	63,8
Nordrhein-Westfalen*	323,4	1,5	4,9	18,1	- 4,8	0,4	5,2	4,6	35,6	64,2
Nordrhein-Westfalen	399,9	- 24,7	- 131,0	22,3	17,7	0,5	- 7,4	- 3,2	- 37,0	- 30,3
westdt. FL oh. NRW	883,0	1,8	15,4	19,0	-	0,4	- 11,6	- 5,2	- 52,2	- 44,4
westdt. Flächenländer	1 282,9	- 8,4	- 117,2	19,9	4,9	0,4	- 10,4	- 4,5	- 48,3	- 39,9
ostdt. Flächenländer	117,1	1,1	1,3	9,4	- 50,5	0,2	- 15,2	- 7,4	- 62,8	- 57,2
Flächenländer insgesamt	1 400,0	- 7,6	- 115,9	18,2	- 4,1	0,4	- 10,9	- 4,8	- 49,9	- 41,7
Kreisfreie Städte										
Ruhrgebiet	47,1	- 9,0	- 4,6	14,2	- 24,9	0,3	2,8	2,8	18,3	35,7
rheinische Städte	100,3	14,8	13,0	37,5	97,8	0,8	8,1	7,6	59,2	124,2
bergische Städte	7,4	3,0	0,2	11,8	- 37,6	0,3	1,7	1,5	10,4	18,1
übr. Nordrhein-Westfalen	8,5	94,4	4,1	13,1	- 30,8	0,3	0,3	1,1	1,9	13,4
Nordrhein-Westfalen	163,3	8,4	12,7	22,5	18,7	0,5	5,6	5,3	38,8	75,9
westdt. FL oh. NRW	106,0	- 7,0	- 7,9	10,4	- 45,1	0,2	- 12,6	- 6,3	- 55,5	- 51,0
westdt. Flächenländer	269,2	1,8	4,8	15,5	- 18,5	0,3	- 4,5	- 1,0	- 24,2	- 10,9
ostdt. Flächenländer	36,5	1,1	0,4	11,3	- 40,2	0,3	- 8,9	- 0,9	- 43,0	- 9,9
Flächenländer insgesamt	305,7	1,7	5,2	14,8	- 21,9	0,3	- 5,1	- 1,0	- 27,1	- 10,6
Gesamtkreise										
Ruhrgebiet	36,6	- 2,3	- 0,9	20,5	7,8	0,5	6,5	7,7	46,2	125,7
Mittelrheingebiet	29,2	- 10,5	- 3,4	11,3	- 40,6	0,3	4,5	4,1	30,0	55,4
übr. Nordrhein-Westfalen	94,4	- 3,6	- 3,5	15,0	- 20,7	0,3	4,3	2,8	28,7	35,9
Nordrhein-Westfalen	160,2	- 4,6	- 7,8	15,0	- 20,7	0,3	4,8	4,0	32,4	53,2
westdt. FL oh. NRW	336,9	- 5,9	- 21,1	9,3	- 51,2	0,2	- 13,7	- 5,7	- 58,7	- 47,3
westdt. Flächenländer	497,0	- 5,8	- 30,4	10,6	- 44,2	0,2	- 10,0	- 3,5	- 46,8	- 32,1
ostdt. Flächenländer	74,8	0,8	0,6	8,2	- 57,0	0,2	- 12,7	- 5,9	- 55,8	- 49,0
Flächenländer insgesamt	571,8	- 5,0	- 29,8	10,2	- 46,3	0,2	- 10,4	- 3,8	- 48,2	- 34,9
Höhere Kommunalverbände										
Regionalverband Ruhr	-	-	-	-	-	-	-	-	-	-
Landschaftsverbände	76,5	- 64,0	- 135,9	22,3		0,9	0,1	0,5	0,8	5,7
Nordrhein-Westfalen	76,5	- 64,0	- 135,9	4,3		0,9	- 24,0	- 13,5	- 80,7	- 79,7
Hessen	107,6	129,2	60,6	17,1		5,7	- 10,9	- 7,3	- 50,0	- 56,5
Bayern	332,0	- 4,4	- 15,3	25,2		5,7	- 8,9	- 3,4	- 42,9	- 31,3

Erstattung u. Kostenersatz in Einrichtungen

Y-axis: Euro je Einwohner:in (0 to 45)

X-axis: 2011 to 2021

Legend:

- Ruhrgebiet
- △--- Mittelrheingebiet
- ◇--- übr. Nordrhein-Westfalen
- westdt. FL oh. NRW
- ostdt. Flächenländer

NRW-Regionen ohne Landschaftsverbände

Quelle: Angaben von IT.NRW und DESTATIS sowie eigene Berechnungen. * NRW ohne Landschaftsverbände, RVR.

Tabelle D18: Erstattung und Kostenersatz für soziale Leistungen in Einrichtungen 2011 bis 2021
Das Ruhrgebiet im interregionalen Vergleich

Stadt / Gesamtkreis	Erstattung und Kostenersatz für soziale Leistungen in Einrichtungen - nur Transferauszahlungen, in Optionskommunen ohne Auszahlungen für den Optionsbereich -									
	2021						jahresd. Änderung		Gesamtänderung	
	Mio. Euro	2020/21 in %	2020/21 Mio. Euro	Euro/Ew.	%-Diff zu WFL o NW	in % der EZ	2016/21	2011/21	2016/21	2011/21
	in % - Bezug Euro/Ew. -									
<i>Kreisfreie Städte im Ruhrgebiet</i>										
Bochum	0,9	14,8	0,1	2,3	- 87,7	0,1	- 1,8	- 2,2	- 10	- 21,5
Bottrop	1,8	- 7,4	- 0,1	15,3	- 19,1	0,4	5,0	4,2	34	56,7
Dortmund	12,4	- 16,5	- 2,4	21,2	11,7	0,4	3,2	2,0	21	23,8
Duisburg	12,0	20,3	2,0	24,3	28,1	0,6	- 1,1	2,5	- 6	31,7
Essen	1,3	42,8	0,4	2,3	- 87,9	0,0	3,0	- 4,8	19	- 41,7
Gelsenkirchen	2,7	- 40,4	- 1,8	10,3	- 45,8	0,2	- 4,9	2,0	- 26	24,5
Hagen	4,0	- 4,1	- 0,2	21,1	11,2	0,5	4,8	7,8	33	128,6
Hamm	2,7	- 17,7	- 0,6	15,0	- 21,1	0,4	2,7	0,4	18	4,7
Herne	4,8	13,4	0,6	30,9	62,9	0,8	28,8	10,9	356	211,2
Mülheim a. d. Ruhr	2,6	- 54,1	- 3,1	15,4	- 18,8	0,3	7,2	3,0	52	38,2
Oberhausen	1,9	35,9	0,5	9,0	- 52,6	0,2	2,6	3,9	17	51,7
<i>Gesamtkreise im Ruhrgebiet</i>										
Ennepe-Ruhr-Kreis	6,0	27,7	1,3	18,5	- 2,5	0,4	6,1	4,7	43	66,2
Recklinghausen	10,8	- 2,5	- 0,3	17,7	- 6,7	0,4	4,3	5,1	29	72,7
Unna	11,6	- 9,1	- 1,2	29,6	56,0	0,7	8,7	16,6	65	443,8
Wesel	8,1	- 8,1	- 0,7	17,7	- 6,8	0,4	7,2	6,1	52	92,3

**Erstattung und Kostenersatz für soziale Leistungen
in Einrichtungen 2021 in Euro je Einwohner:in**

kreisfreie Städte

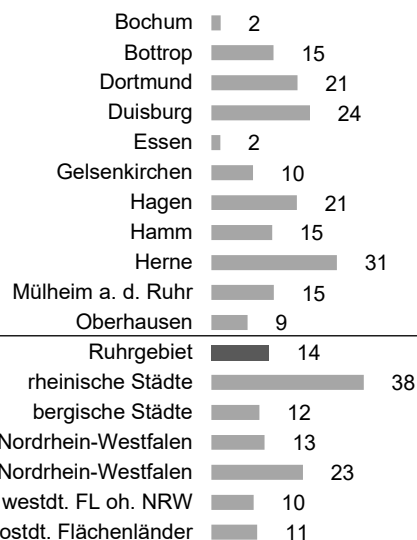

Gesamtkreise

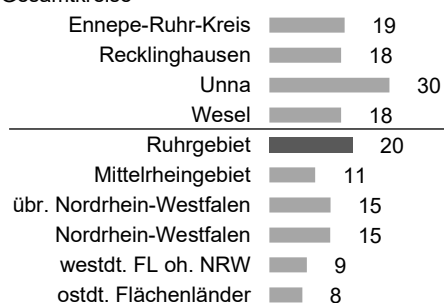

Außerhalb Nordrhein-Westfalens nehmen die kreisfreien Städte und Kreise in einigen Bundesländern, z. B. Baden-Württemberg und Mecklenburg-Vorpommern auch die Aufgaben des überörtlichen Trägers der Sozialhilfe wahr. Deshalb ist der Vergleich etwas verzerrt und die Werte sind außerhalb Nordrhein-Westfalens etwas überzeichnet.

Quelle: Angaben von IT.NRW und DESTATIS sowie eigene Berechnungen.

Tabelle D18: Erstattung und Kostenersatz für soziale Leistungen in Einrichtungen 2011 bis 2021										
Das Ruhrgebiet im interregionalen Vergleich										
kreisangehörige Stadt / Kreis	Erstattung und Kostenersatz für soziale Leistungen in Einrichtungen - nur Transferauszahlungen, in Optionskommunen ohne Auszahlungen für den Optionsbereich -									
	2021						jährsd. Änderung		Gesamtänderung	
	Mio. Euro	2020/21 in %	2020/21 Mio. Euro	Euro/Ew.	%-Diff zu WFL o NW	in % der EZ	2016/21	2011/21	2016/21	2011/21
	in % - Bezug Euro/Ew. -									
<i>Kreisangehörige Städte und Gemeinden im Ruhrgebiet</i>										
Alpen	-	-	-	-	-	-	-	-	-	-
Bergkamen	0,5	- 47,5	- 0,4	9,9	- 47,6	0,3	1,7	5,2	11	75,4
Bönen	-	-	-	-	-	-	-	-	-	-
Breckerfeld	-	-	-	-	-	-	-	-	-	-
Castrop-Rauxel	0,4	23,8	0,1	6,0	- 68,3	0,2	8,7	3,5	65	45,8
Datteln	0,2	- 4,2	- 0,0	6,3	- 67,0	0,2	3,5	6,8	23	107,0
Dinslaken	0,1	- 38,6	- 0,0	0,9	- 95,0	0,0	- 7,4	- 6,4	- 37	- 51,5
Dorsten	0,3	10,3	0,0	3,8	- 80,0	0,1	n.i.	n.i.	-	-
Ennepetal	1,4	15,1	0,2	45,2	138,3	1,2	11,6	7,7	94	125,7
Fröndenberg/Ruhr	-	-	-	-	-	-	-	-	-	-
Gevelsberg	0,2	- 49,5	- 0,2	5,3	- 71,9	0,2	- 5,4	3,9	- 28	51,9
Gladbeck	0,9	18,1	0,1	11,9	- 37,3	0,3	5,6	9,7	39	175,9
Haltern am See	0,2	23,3	0,0	6,1	- 67,7	0,2	6,1	3,9	43	52,9
Haminkeln	-	-	-	-	-	-	-	-	-	-
Hattingen	0,2	- 48,4	- 0,2	3,0	- 84,3	0,1	- 1,7	2,7	- 10	34,2
Herdecke	0,1	36,5	0,0	4,2	- 78,0	0,2	6,6	8,6	47	148,8
Herten	0,4	-	0,4	6,1	- 67,9	0,2	9,0	3,8	67	50,1
Holzwickede	-	-	-	-	-	-	-	-	-	-
Hünxe	-	-	-	-	-	-	-	-	-	-
Kamen	2,3	33,0	0,6	54,0	184,5	1,7	10,3	20,1	81	651,4
Kamp-Lintfort	2,0	61,0	0,8	54,0	184,7	1,7	30,2	10,9	387	210,8
Lünen	1,8	- 51,4	- 1,9	20,5	7,9	0,6	47,7	43,3	939	5 148,7
Marl	1,2	- 14,5	- 0,2	14,4	- 23,9	0,4	9,5	7,6	73	123,7
Moers	0,8	- 25,0	- 0,3	7,9	- 58,4	0,3	- 2,4	0,1	- 14	1,5
Neukirchen-Vluyn	0,1	- 21,5	- 0,0	2,2	- 88,4	0,1	- 8,0	- 5,2	- 40	- 44,2
Oer-Erkenschwick	1,6	- 26,3	- 0,6	52,4	176,2	1,8	8,3	6,8	62	105,5
Recklinghausen	0,7	- 13,5	- 0,1	6,6	- 65,0	0,2	4,8	8,7	32	150,2
Rheinberg	0,2	31,6	0,1	7,2	- 61,8	0,3	- 10,5	0,2	- 49	2,3
Schermbeck	-	-	-	-	-	-	-	-	-	-
Schwelm	0,7	115,8	0,4	25,3	33,1	0,9	7,0	27,2	50	1 310,6
Schwerte	1,8	37,0	0,5	38,8	104,6	1,4	1,9	n.i.	12	-
Selm	0,4	64,4	0,1	14,5	- 23,6	0,4	25,6	10,7	292	204,8
Sonsbeck	-	-	-	-	-	-	-	-	-	-
Sprockhövel	0,8	- 5,4	- 0,0	33,4	76,0	1,3	2,7	1,7	18	20,8
Unna	2,7	- 11,5	- 0,3	45,0	137,4	1,5	4,9	20,3	33	667,1
Voerde (Niederrhein)	0,2	- 10,4	- 0,0	5,3	- 71,8	0,2	3,6	- 1,2	24	- 12,9
Waltrop	0,6	-	0,6	20,7	9,3	0,7	- 0,4	n.i.	- 3	-
Werne	0,2	- 29,4	- 0,1	5,9	- 68,7	0,2	6,0	1,8	42	21,2
Wesel	0,7	- 62,8	- 1,1	10,9	- 42,8	0,4	- 5,6	5,5	- 29	80,5
Wetter (Ruhr)	1,0	729,6	0,9	36,2	90,8	1,3	45,7	26,6	857	1 240,4
Witten	0,7	12,2	0,1	6,8	- 63,9	0,2	4,4	3,0	29	39,0
Xanten	0,1	- 9,2	- 0,0	6,2	- 67,3	0,3	49,8	9,0	1 029	158,8
<i>Kreise im Ruhrgebiet</i>										
Ennepe-Ruhr-Kreis**	1,0	14,2	0,1	3,1	- 83,7	0,2	- 3,3	- 3,3	- 18,2	- 31,1
Kreis Recklinghausen**	4,2	- 13,2	- 0,6	6,9	- 63,8	0,5	0,5	1,5	2,8	18,1
Kreis Unna	2,1	19,4	0,3	5,3	- 71,9	0,4	7,5	8,0	54,0	133,8
Kreis Wesel	4,0	- 1,6	- 0,1	8,6	- 54,7	0,6	9,6	8,3	73,5	141,3

Quelle: Angaben von IT.NRW und DESTATIS sowie eigene Berechnungen.

Tabelle D19: Bundesbeteiligung an der Grundsicherung im Alter und bei Erwerbsminderung 2011 bis 2021										
Das Ruhrgebiet im interregionalen Vergleich										
Region / Land	Bundeseinbringung an der Grundsicherung im Alter und bei Erwerbsminderung - besteht seit 2012, ab 2014 Vollübernahme der Nettoausgaben -									
	2021						jährsd. Änderung		Gesamtänderung	
	Mio. Euro	2020/21 in %	2020/21 Mio. Euro	Euro/Ew.	%-Diff zu WFL o NW	in % der EZ	2016/21	2011/21	2016/21	2011/21
in % - Bezug Euro/Ew. -										
Regionen										
Ruhrgebiet	617,5	3,7	21,9	121,3	37,3	2,7	10,4	n.i.	81,3	-
Mittelrheingebiet	727,3	12,1	78,4	123,5	39,8	2,8	9,9	n.i.	76,0	-
übriges Nordrhein-Westfalen	621,6	- 5,1	- 33,4	89,8	1,6	2,0	10,2	n.i.	78,7	-
Nordrhein-Westf. oh. Ruhr	1 349,0	3,5	45,0	105,3	19,2	2,4	10,0	n.i.	77,3	-
Nordrhein-Westfalen*	1 966,5	3,5	66,9	109,8	24,3	2,5	10,1	n.i.	78,5	-
Nordrhein-Westfalen	1 966,5	3,5	66,9	109,8	24,3	2,3	10,1	n.i.	78,5	-
westdt. FL oh. NRW	4 112,8	7,6	291,8	88,3	-	2,0	n.i.	n.i.	-	-
westdt. Flächenländer	6 198,7	7,7	442,6	96,2	8,9	2,1	n.i.	n.i.	-	-
ostdt. Flächenländer	791,3	5,3	39,9	63,4	- 28,2	1,6	n.i.	n.i.	-	-
Flächenländer insgesamt	6 990,0	7,4	482,5	90,9	2,9	2,0	n.i.	n.i.	-	-
Kreisfreie Städte										
Ruhrgebiet	438,2	5,9	24,5	132,6	50,1	3,0	9,7	n.i.	74,5	-
rheinische Städte	430,9	9,2	36,3	161,2	82,5	3,6	8,7	n.i.	65,3	-
bergische Städte	82,5	17,9	12,5	132,1	49,5	3,3	12,1	n.i.	98,0	-
übr. Nordrhein-Westfalen	82,4	9,5	7,2	127,1	43,9	3,1	9,1	n.i.	68,9	-
Nordrhein-Westfalen	1 034,0	8,4	80,4	142,6	61,4	3,2	9,4	n.i.	71,8	-
westdt. FL oh. NRW	-	-	-	-	-	-	-	-	-	-
westdt. Flächenländer	-	-	-	-	-	-	-	-	-	-
ostdt. Flächenländer	-	-	-	-	-	-	-	-	-	-
Flächenländer insgesamt	-	-	-	-	-	-	-	-	-	-
Gesamtkreise										
Ruhrgebiet	179,3	- 1,4	- 2,5	100,3	13,5	2,2	12,3	n.i.	100,5	-
Mittelrheingebiet	213,9	16,1	29,6	82,6	- 6,5	2,0	11,5	n.i.	92,5	-
übr. Nordrhein-Westfalen	539,2	- 7,0	- 40,5	85,9	- 2,7	1,9	10,3	n.i.	80,2	-
Nordrhein-Westfalen	932,5	- 1,4	- 13,5	87,5	- 0,9	2,0	11,0	n.i.	86,6	-
westdt. FL oh. NRW	-	-	-	-	-	-	-	-	-	-
westdt. Flächenländer	-	-	-	-	-	-	-	-	-	-
ostdt. Flächenländer	-	-	-	-	-	-	-	-	-	-
Flächenländer insgesamt	-	-	-	-	-	-	-	-	-	-
höhere Kommunalverbände										
Regionalverband Ruhr	-	-	-	-	-	-	-	-	-	-
Landschaftsverbände	-	-	- 0,0	-	-	-	-	-	-	-
Nordrhein-Westfalen	-	-	-	-	-	-	-	-	-	-
Hessen	-	-	-	-	-	-	-	-	-	-
Bayern	-	-	-	-	-	-	-	-	-	-

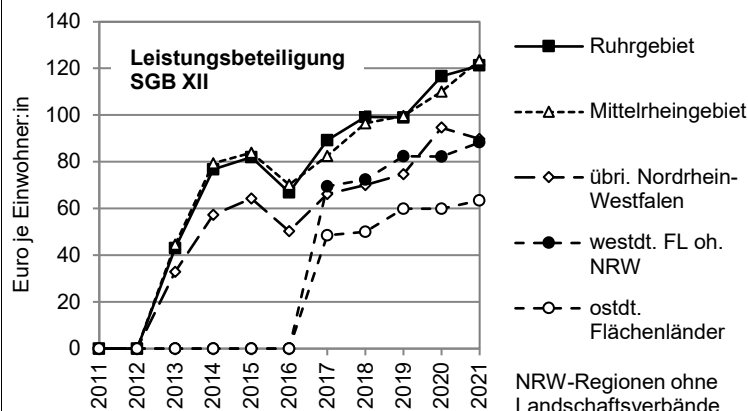

Da die Daten über diese Bundesbeteiligung nicht in einer gesonderten Gruppierungsposition der bundesweiten Finanzstatistik erfasst werden - nur für NRW konnten die Werte aus der Landesdatenbank abgerufen werden -, wurde für die Länderwerte auf Daten des Bundesministeriums für Arbeit und Soziales zurückgegriffen, die für die Jahre ab 2017 vorlagen. Die Länderwerte wurden verglichen mit einer Auswertung der Finanzrechnungsstatistik des Statistischen Bundesamtes nach Produkten (PG 3116) und Gruppierungsnummern (160/161/170/171). Dabei wurde vielfach eine Übereinstimmung festgestellt. Aber es bestehen auch größere Abweichungen. Für Niedersachsen sind die Werte stark überzeichnet. Für Schleswig-Holstein liegen hier keine Daten vor.

* NRW ohne Landschaftsverbände, RVR.

Tabelle D19: Bundesbeteiligung an der Grundsicherung im Alter und bei Erwerbsminderung 2011 bis 2021										
Das Ruhrgebiet im interregionalen Vergleich										
Stadt / Gesamtkreis	Bundesebeteiligung an der Grundsicherung im Alter und bei Erwerbsminderung - besteht seit 2012, ab 2014 Vollübernahme der Nettoausgaben -									
	2021						jahresd. Änderung		Gesamtänderung	
	Mio. Euro	2020/21 in %	2020/21 Mio. Euro	Euro/Ew.	%-Diff zu WFL o NW	in % der EZ	2016/21	2011/21	2016/21	2011/21
	in % - Bezug Euro/Ew. -									
<i>Kreisfreie Städte im Ruhrgebiet</i>										
Bochum	41,2	- 0,8	- 0,3	113,2	28,2	2,6	8,9	n.i.	67	-
Bottrop	10,4	- 43,5	- 8,0	89,0	0,8	2,5	12,6	n.i.	104	-
Dortmund	94,9	7,3	6,4	161,9	83,3	3,3	4,9	n.i.	33	-
Duisburg	63,1	9,1	5,3	127,6	44,4	3,1	11,3	n.i.	90	-
Essen	83,9	11,4	8,6	144,6	63,7	2,9	12,2	n.i.	100	-
Gelsenkirchen	33,9	12,4	3,8	130,9	48,2	3,1	10,5	n.i.	82	-
Hagen	26,2	9,3	2,2	138,8	57,1	3,3	10,2	n.i.	79	-
Hamm	18,4	9,0	1,5	102,9	16,4	2,5	12,9	n.i.	107	-
Herne	19,1	10,3	1,8	122,1	38,3	3,1	11,8	n.i.	95	-
Mülheim a. d. Ruhr	22,2	11,5	2,3	130,5	47,7	2,9	13,8	n.i.	117	-
Oberhausen	24,9	4,2	1,0	119,0	34,7	2,9	11,5	n.i.	93	-
<i>Gesamtkreise im Ruhrgebiet</i>										
Ennepe-Ruhr-Kreis	31,2	- 44,8	- 25,4	96,8	9,6	2,1	11,6	n.i.	93	-
Recklinghausen	68,1	30,1	15,8	111,2	25,9	2,3	12,9	n.i.	107	-
Unna	39,0	10,5	3,7	99,2	12,3	2,3	11,4	n.i.	91	-
Wesel	41,0	9,0	3,4	89,0	0,7	2,1	12,8	n.i.	106	-

Quelle: Angaben von IT.NRW und DESTATIS sowie eigene Berechnungen.

Tabelle D20: Sozialausgabenbeteiligung des Bundes über den Gemeindeanteil a.d. Umsatzsteuer 2011 bis 2021
Das Ruhrgebiet im interregionalen Vergleich

Region / Land	Sozialausgabenbeteiligung des Bundes: 5-Milliarden-Paket (seit 2017)									
	- Verteilung über den Gemeindeanteil an der Umsatzsteuer -									
	2021						jahresd. Änderung		Gesamtänderung	
	Mio. Euro	2020/21 in %	2020/21 Mio. Euro	Euro/Ew.	%-Diff zu WFL o NW	in % der EZ	2016/21	2011/21	2016/21	2011/21
in % - Bezug Euro/Ew. -										
Regionen										
Ruhrgebiet	250,6	- 12,7	- 36,3	49,2	- 1,5	1,1	41,5	n.i.	703,9	-
Mittelrheingebiet	371,2	- 11,4	- 47,6	63,0	26,2	1,5	41,5	n.i.	701,0	-
übriges Nordrhein-Westfalen	360,8	- 10,8	- 43,7	52,1	4,3	1,2	42,8	n.i.	748,7	-
Nordrhein-Westf. oh. Ruhr	732,0	- 11,1	- 91,2	57,1	14,4	1,3	42,1	n.i.	724,4	-
Nordrhein-Westfalen	982,6	- 11,5	- 127,6	54,9	9,9	1,1	42,0	n.i.	719,1	-
westdt. FL oh. NRW	2 325,8	- 11,1	- 290,7	50,0	-	1,1	42,3	n.i.	731,7	-
westdt. Flächenländer	3 299,9	- 11,4	- 425,1	51,2	2,5	1,1	42,2	n.i.	726,3	-
ostdt. Flächenländer	485,1	- 10,9	- 59,2	38,9	- 22,1	1,0	41,6	n.i.	707,3	-
Flächenländer insgesamt	3 785,0	- 11,3	- 484,2	49,2	- 1,5	1,1	42,1	n.i.	724,3	-
Kreisfreie Städte										
Ruhrgebiet	172,8	- 13,0	- 25,8	52,3	4,7	1,2	41,0	n.i.	686,3	-
rheinische Städte	215,6	- 11,8	- 28,7	80,7	61,5	1,8	40,9	n.i.	683,8	-
bergische Städte	33,3	- 12,1	- 4,6	53,3	6,7	1,3	40,6	n.i.	672,6	-
übr. Nordrhein-Westfalen	45,0	- 11,8	- 6,1	69,5	39,1	1,7	42,0	n.i.	718,1	-
Nordrhein-Westfalen	466,8	- 12,3	- 65,2	64,4	28,9	1,5	41,1	n.i.	687,9	-
westdt. FL oh. NRW	855,4	- 12,1	- 117,3	84,1	68,3	1,8	41,6	n.i.	704,9	-
westdt. Flächenländer	1 318,1	- 12,3	- 185,7	75,6	51,4	1,7	41,4	n.i.	697,9	-
ostdt. Flächenländer	166,4	- 11,5	- 21,7	51,7	3,5	1,4	40,6	n.i.	673,5	-
Flächenländer insgesamt	1 484,5	- 12,3	- 207,4	71,9	44,0	1,6	41,3	n.i.	694,9	-
Gesamtkreise										
Ruhrgebiet	77,8	- 11,9	- 10,5	43,5	- 13,0	1,0	42,7	n.i.	745,9	-
Mittelrheingebiet	122,2	- 10,4	- 14,2	47,2	- 5,5	1,1	42,6	n.i.	741,5	-
übr. Nordrhein-Westfalen	315,8	- 10,6	- 37,6	50,3	0,7	1,1	42,9	n.i.	752,7	-
Nordrhein-Westfalen	515,8	- 10,8	- 62,4	48,4	- 3,1	1,1	42,8	n.i.	749,3	-
westdt. FL oh. NRW	1 470,5	- 10,5	- 173,4	40,4	- 19,1	1,0	42,8	n.i.	747,8	-
westdt. Flächenländer	1 981,8	- 10,8	- 239,4	42,2	- 15,6	1,0	42,8	n.i.	747,6	-
ostdt. Flächenländer	318,7	- 10,5	- 37,5	34,8	- 30,4	0,9	42,3	n.i.	730,0	-
Flächenländer insgesamt	2 300,5	- 10,7	- 276,9	41,0	- 18,0	1,0	42,7	n.i.	745,8	-

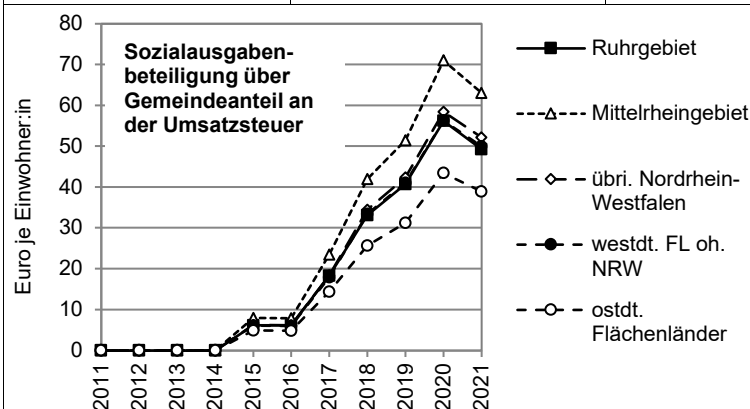

Quelle: Angaben von IT.NRW und DESTATIS sowie eigene Berechnungen.

Tabelle D20: Sozialausgabenbeteiligung des Bundes über den Gemeindeanteil a.d. Umsatzsteuer 2011 bis 2021
Das Ruhrgebiet im interregionalen Vergleich

Stadt / Gesamtkreis	Sozialausgabenbeteiligung des Bundes: 5-Milliarden-Paket (seit 2017) - Verteilung über den Gemeindeanteil an der Umsatzsteuer -									
	2021						jahresd. Änderung		Gesamtänderung	
	Mio. Euro	2020/21 in %	2020/21 Mio. Euro	Euro/Ew.	%-Diff zu WFL o NW	in % der EZ	2016/21	2011/21	2016/21	2011/21
in % - Bezug Euro/Ew. -										
Kreisfreie Städte im Ruhrgebiet										
Bochum	17,3	- 14,6	- 3,0	47,7	- 4,5	1,1	39,8	n.i.	648	-
Bottrop	4,7	- 15,5	- 0,9	40,1	- 19,8	1,1	41,5	n.i.	704	-
Dortmund	33,0	- 11,8	- 4,4	56,3	12,6	1,2	42,4	n.i.	733	-
Duisburg	25,9	- 10,5	- 3,0	52,4	4,8	1,3	42,6	n.i.	742	-
Essen	36,5	- 13,8	- 5,8	62,9	25,9	1,3	39,7	n.i.	644	-
Gelsenkirchen	10,9	- 13,0	- 1,6	42,2	- 15,5	1,0	39,2	n.i.	629	-
Hagen	10,4	- 13,7	- 1,7	55,3	10,8	1,3	41,1	n.i.	688	-
Hamm	7,6	- 14,2	- 1,3	42,5	- 14,9	1,1	41,7	n.i.	709	-
Herne	6,1	- 16,3	- 1,2	38,8	- 22,4	1,0	38,9	n.i.	618	-
Mülheim a. d. Ruhr	9,8	- 12,6	- 1,4	57,6	15,4	1,3	40,0	n.i.	653	-
Oberhausen	10,5	- 12,8	- 1,5	50,4	0,8	1,2	43,2	n.i.	764	-
Gesamtkreise im Ruhrgebiet										
Ennepe-Ruhr-Kreis	16,9	- 12,3	- 2,4	52,4	5,0	1,2	42,1	n.i.	722	-
Recklinghausen	24,3	- 11,1	- 3,0	39,7	- 20,6	0,8	43,4	n.i.	768	-
Unna	18,1	- 11,5	- 2,3	46,0	- 7,9	1,0	42,5	n.i.	736	-
Wesel	18,5	- 13,1	- 2,8	40,1	- 19,6	0,9	42,9	n.i.	750	-

**Sozialausgabenbeteiligung des Bundes über den
Gemeindeanteil a.d. Umsatzsteuer 2021
in Euro je Einwohner:in**

kreisfreie Städte

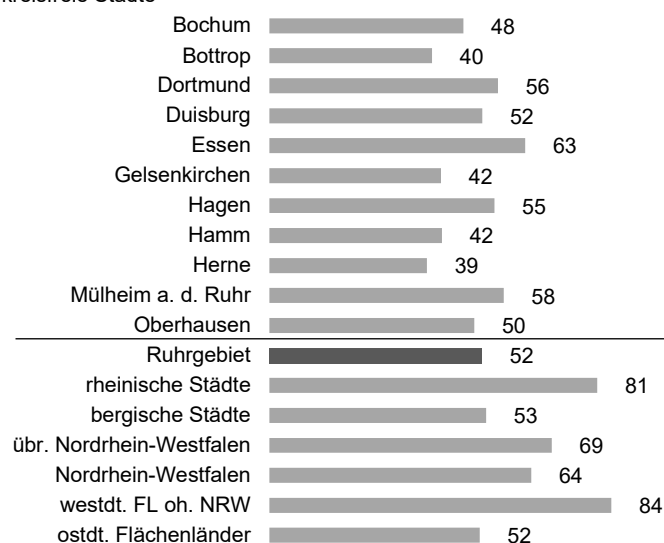

Gesamtkreise

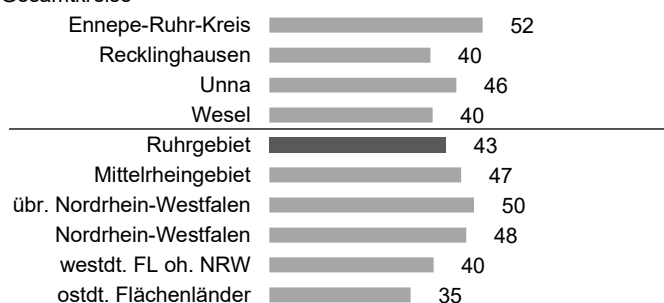

Quelle: Angaben von IT.NRW und DESTATIS sowie eigene Berechnungen.

Tabelle D20: Sozialausgabenbeteiligung des Bundes über den Gemeindeanteil a.d. Umsatzsteuer 2011 bis 2021										
Das Ruhrgebiet im interregionalen Vergleich										
kreisangehörige Stadt / Kreis	Sozialausgabenbeteiligung des Bundes: 5-Milliarden-Paket (seit 2017) - Verteilung über den Gemeindeanteil an der Umsatzsteuer -									
	2021						jahresd. Änderung		Gesamtänderung	
	Mio. Euro	2020/21 in %	2020/21 Mio. Euro	Euro/Ew.	%-Diff zu WFL o NW	in % der EZ	2016/21	2011/21	2016/21	2011/21
in % - Bezug Euro/Ew. -										
<i>Kreisangehörige Städte und Gemeinden im Ruhrgebiet</i>										
Alpen	0,6	- 19,2	- 0,1	49,9	- 0,2	1,9	42,8	n.i.	748	-
Bergkamen	1,5	- 13,4	- 0,2	30,5	- 39,0	1,0	36,7	n.i.	554	-
Bönen	1,2	- 12,4	- 0,2	63,4	26,8	2,2	44,9	n.i.	825	-
Breckerfeld	0,2	- 4,7	- 0,0	27,5	- 45,0	0,8	43,0	n.i.	753	-
Castrop-Rauxel	2,1	- 10,0	- 0,2	28,7	- 42,6	0,9	44,3	n.i.	802	-
Datteln	1,3	- 10,9	- 0,2	36,9	- 26,1	1,4	40,7	n.i.	677	-
Dinslaken	2,4	- 11,4	- 0,3	36,2	- 27,6	1,1	42,8	n.i.	749	-
Dorsten	2,5	- 10,6	- 0,3	33,3	- 33,4	1,0	42,1	n.i.	722	-
Ennepetal	2,3	- 15,7	- 0,4	77,4	55,0	2,0	39,3	n.i.	630	-
Fröndenberg/Ruhr	0,6	- 10,9	- 0,1	28,2	- 43,6	1,2	42,0	n.i.	721	-
Gevelsberg	1,5	- 13,9	- 0,2	48,2	- 3,4	1,5	41,5	n.i.	703	-
Gladbeck	2,5	- 13,3	- 0,4	33,3	- 33,3	0,9	41,7	n.i.	711	-
Haltern am See	1,1	- 9,6	- 0,1	29,7	- 40,6	1,1	44,2	n.i.	799	-
Hammerkeln	0,9	- 13,2	- 0,1	33,4	- 33,1	1,4	41,4	n.i.	700	-
Hattingen	2,0	- 10,2	- 0,2	36,2	- 27,5	1,2	42,4	n.i.	734	-
Herdecke	1,1	- 7,8	- 0,1	47,5	- 4,8	1,8	42,4	n.i.	734	-
Herten	2,5	- 13,4	- 0,4	40,3	- 19,3	1,2	42,3	n.i.	729	-
Holzwickede	1,6	- 7,8	- 0,1	91,6	83,4	3,5	49,7	n.i.	1 025	-
Hünxe	0,5	- 6,9	- 0,0	38,4	- 23,1	1,4	48,6	n.i.	979	-
Kamen	1,6	- 10,4	- 0,2	37,2	- 25,6	1,2	42,2	n.i.	726	-
Kamp-Lintfort	1,3	- 25,5	- 0,5	35,4	- 29,2	1,1	36,3	n.i.	541	-
Lünen	3,8	- 15,2	- 0,7	44,1	- 11,7	1,4	42,5	n.i.	736	-
Marl	5,6	- 13,4	- 0,9	66,9	33,9	1,8	43,6	n.i.	777	-
Moers	4,6	- 13,4	- 0,7	44,4	- 11,1	1,6	44,0	n.i.	792	-
Neukirchen-Vluyn	0,9	- 14,1	- 0,2	33,5	- 32,9	1,3	43,0	n.i.	755	-
Oer-Erkenschwick	0,6	- 9,3	- 0,1	19,5	- 60,9	0,7	41,6	n.i.	707	-
Recklinghausen	5,2	- 8,2	- 0,5	47,3	- 5,3	1,4	45,4	n.i.	845	-
Rheinberg	1,5	- 11,6	- 0,2	48,5	- 2,9	1,7	49,6	n.i.	1 020	-
Schermbeck	0,4	- 3,8	- 0,0	32,8	- 34,3	1,3	43,2	n.i.	762	-
Schwelm	1,6	- 7,8	- 0,1	56,9	13,9	1,9	43,2	n.i.	761	-
Schwerte	2,1	- 13,0	- 0,3	46,0	- 7,9	1,7	41,5	n.i.	703	-
Selm	0,6	- 5,1	- 0,0	24,4	- 51,1	0,7	44,0	n.i.	792	-
Sonsbeck	0,3	- 2,3	- 0,0	38,8	- 22,3	1,7	49,6	n.i.	1 022	-
Sprockhövel	1,1	- 14,0	- 0,2	45,7	- 8,5	1,7	41,4	n.i.	699	-
Unna	3,7	- 8,5	- 0,3	62,2	24,5	2,0	42,9	n.i.	752	-
Voerde (Niederrhein)	1,2	- 10,4	- 0,1	32,7	- 34,5	1,2	41,0	n.i.	685	-
Waltrop	0,9	- 7,3	- 0,1	29,1	- 41,8	1,0	44,4	n.i.	808	-
Werne	1,5	- 11,6	- 0,2	51,8	3,6	1,7	40,7	n.i.	677	-
Wesel	3,2	- 10,9	- 0,4	52,1	4,4	1,7	41,3	n.i.	696	-
Wetter (Ruhr)	1,9	- 13,0	- 0,3	68,4	37,0	2,5	43,7	n.i.	781	-
Witten	5,2	- 12,9	- 0,8	54,4	9,0	1,7	42,5	n.i.	739	-
Xanten	0,5	- 12,8	- 0,1	24,4	- 51,3	1,0	44,4	n.i.	805	-
<i>Kreise im Ruhrgebiet</i>										
Ennepe-Ruhr-Kreis**	-	-	-	-	-	-	-	-	-	-
Kreis Recklinghausen**	-	-	-	-	-	-	-	-	-	-
Kreis Unna	-	-	-	-	-	-	-	-	-	-
Kreis Wesel	-	-	-	-	-	-	-	-	-	-

Quelle: Angaben von IT.NRW und DESTATIS sowie eigene Berechnungen.

Tabelle D21: Modellrechnung zur Nettozialausgabenbelastung 2021										
Das Ruhrgebiet im interregionalen Vergleich										
Region / Land	Auszahlungen für soziale Leistungen				Einzahlungen für soziale Leistungen				Netto-Belastung I soziale Leistungen	
	Gem/Krs	LV	Insgesamt		Gem/Krs	LV	Insgesamt		Euro/Ew.	% -Diff zu WFL o NW
	Euro/Ew.		% -Diff zu WFL o NW	Euro/Ew.		% -Diff zu WFL o NW				
<i>Regionen</i>										
Ruhrgebiet	914,8	349,5	1 264,3	61,0	261,4	13,7	275,1	104,7	989,2	52,0
Mittelrheingebiet	832,4	295,9	1 128,3	43,7	221,9	11,2	233,1	73,4	895,2	37,5
übr. Nordrhein-Westfalen	572,5	303,5	876,0	11,6	153,3	12,0	165,3	22,9	710,8	9,2
Nordrhein-Westf. oh. Ruhr	692,0	300,0	991,9	26,3	184,8	11,6	196,4	46,1	795,5	22,2
Nordrhein-Westfalen*	755,3	314,1	1 069,4	36,2	206,6	12,2	218,8	62,8	850,6	30,7
Nordrhein-Westfalen	1 069,4		1 069,4	36,2	218,8		218,8	62,8	850,6	30,7
westdt. FL oh. NRW	785,2		785,2	-	134,4		134,4	-	650,8	-
westdt. Flächenländer	866,1		866,1	10,3	157,9		157,9	17,4	708,3	8,8
ostdt. Flächenländer	688,6		688,6	- 12,3	125,6		125,6	- 6,6	563,0	- 13,5
Flächenländer insgesamt	837,4		837,4	6,6	152,6		152,6	13,5	684,7	5,2
<i>Kreisfreie Städte im Ruhrgebiet</i>										
Bochum	1 077,7	386,9	1 464,7	86,5	236,3	15,5	251,8	87,3	1 212,9	86,4
Bottrop	747,8	324,0	1 071,8	36,5	206,6	13,0	219,6	63,3	852,3	31,0
Dortmund	1 029,5	447,5	1 476,9	88,1	327,4	17,9	345,3	156,9	1 131,6	73,9
Duisburg	1 023,9	327,1	1 351,0	72,0	267,4	12,4	279,8	108,2	1 071,1	64,6
Essen**	1 119,1	348,7	1 467,8	86,9	343,8	13,2	357,1	165,6	1 110,7	70,7
Gelsenkirchen	954,6	438,4	1 393,0	77,4	263,7	17,5	281,3	109,2	1 111,8	70,8
Hagen	870,2	379,5	1 249,7	59,2	262,7	15,2	277,9	106,7	971,8	49,3
Hamm**	873,0	351,7	1 224,7	56,0	227,7	14,1	241,8	79,9	982,9	51,0
Herne	948,3	381,2	1 329,5	69,3	297,9	15,3	313,2	133,0	1 016,3	56,2
Mülheim a. d. Ruhr**	1 030,4	274,5	1 304,9	66,2	298,5	10,4	308,9	129,8	996,0	53,0
Oberhausen	990,7	294,6	1 285,2	63,7	245,0	11,2	256,2	90,6	1 029,1	58,1
<i>Gesamtkreise im Ruhrgebiet</i>										
Ennepe-Ruhr-Kreis**	749,8	326,5	1 076,3	37,1	190,1	13,1	203,2	51,2	873,2	34,2
Recklinghausen**	865,5	346,1	1 211,6	54,3	278,6	13,9	292,4	117,5	919,2	41,2
Unna	723,3	330,7	1 053,9	34,2	210,0	13,2	223,3	66,1	830,7	27,6
Wesel	576,1	242,6	818,7	4,3	163,9	9,2	173,1	28,8	645,6	- 0,8
Quelle: Angaben von DESTATIS sowie eigene Berechnungen; * NRW ohne Landschaftsverbände, RVR. ** Optionskommune										

Tabelle D21: Modellrechnung zur Nettosozialausgabenbelastung 2021										
Das Ruhrgebiet im interregionalen Vergleich										
Region / Land	Bundesbeteiligung Grundsicherung im Alter u. bei Erwerbsminderung		Bundesbeteiligung über GA Umsatzsteuer		Netto-Belastung II soziale Leistungen		Mehrbelastung gegenüber WFL ohne NW		Allgemeine Deckungsmittel	Absorptionsquote
	Euro/Ew.	%-Diff zu WFL o NW	Euro/Ew.	%-Diff zu WFL o NW	Euro/Ew.	%-Diff zu WFL o NW	Euro/Ew.	Mio. Euro	Euro/Ew.	%
<i>Regionen</i>										
Ruhrgebiet	121,3	37,3	49,2	- 1,5	818,8	59,8	306,2	1 559,8	2 416,1	33,9
Mittelrheingebiet	123,5	39,8	63,0	26,2	708,6	38,3	196,1	1 154,5	2 328,9	30,4
übr. Nordrhein-Westfalen	89,8	1,6	52,1	4,3	568,9	11,0	56,4	390,3	1 999,5	28,5
Nordrhein-Westf. oh. Ruhr	105,3	19,2	57,1	14,4	633,1	23,5	120,6	1 544,9	2 150,9	29,4
Nordrhein-Westfalen*	109,8	24,3	54,9	9,9	685,9	33,8	173,4	3 104,2	2 226,3	30,8
Nordrhein-Westfalen	109,8	24,3	54,9	9,9	685,9	33,8	173,4	3 104,2	2 226,3	30,8
westdt. FL oh. NRW	88,3	-	50,0	-	512,5	-	-	-	2 113,6	24,2
westdt. Flächenländer	96,2	8,9	51,2	2,5	560,9	9,4	48,4	3 122,2	2 145,0	26,2
ostdt. Flächenländer	63,4	- 28,2	38,9	- 22,1	460,7	- 10,1	- 51,8	- 646,5	1 799,8	25,6
Flächenländer insgesamt	90,9	2,9	49,2	- 1,5	544,7	6,3	32,2	2 475,7	2 089,0	26,1
<i>Kreisfreie Städte im Ruhrgebiet</i>										
Bochum	113,2	28,2	47,7	- 4,5	1 052,0	105,3	539,5	196,2	2 492,7	42,2
Bottrop	89,0	0,8	40,1	- 19,8	723,2	41,1	210,7	24,7	1 999,8	36,2
Dortmund	161,9	83,3	56,3	12,6	913,5	78,2	401,0	235,0	2 896,3	31,5
Duisburg	127,6	44,4	52,4	4,8	891,2	73,9	378,7	187,4	2 695,7	33,1
Essen**	144,6	63,7	62,9	25,9	903,2	76,2	390,7	226,6	2 730,7	33,1
Gelsenkirchen	130,9	48,2	42,2	- 15,5	938,6	83,1	426,1	110,5	2 631,7	35,7
Hagen	138,8	57,1	55,3	10,8	777,8	51,8	265,2	50,0	2 373,8	32,8
Hamm**	102,9	16,4	42,5	- 14,9	837,5	63,4	325,0	58,2	2 197,4	38,1
Herne	122,1	38,3	38,8	- 22,4	855,4	66,9	342,9	53,7	2 401,3	35,6
Mülheim a. d. Ruhr**	130,5	47,7	57,6	15,4	807,9	57,6	295,4	50,3	2 457,2	32,9
Oberhausen	119,0	34,7	50,4	0,8	859,7	67,7	347,2	72,6	2 309,4	37,2
<i>Gesamtkreise im Ruhrgebiet</i>										
Ennepe-Ruhr-Kreis**	96,8	9,6	52,4	5,0	723,9	41,2	211,4	68,2	2 115,3	34,2
Recklinghausen**	111,2	25,9	39,7	- 20,6	768,3	49,9	255,8	156,8	2 208,1	34,8
Unna	99,2	12,3	46,0	- 7,9	685,5	33,7	173,0	68,0	2 080,0	33,0
Wesel	89,0	0,7	40,1	- 19,6	516,5	0,8	4,0	1,8	1 947,4	26,5

Quelle: Angaben von DESTATIS sowie eigene Berechnungen * NRW ohne Landschaftsverbände, RVR. ** Optionskommune

E – Investitionen und Infrastrukturerhalt

Tabelle E1: Auszahlungen für Investitionen 2011 bis 2021										
Das Ruhrgebiet im interregionalen Vergleich										
Region / Land	Auszahlungen für Investitionen									
	- Baumaßnahmen und Investitionszuweisungen an Dritte (ohne Vermögenserwerb) -									
	2021						jahresd. Änderung		Jahresdurchschnitt	
	Mio. Euro	2020/21 in %	2020/21 Mio. Euro	Euro/Ew.	%-Diff zu WFL o NW	in % der AZ	2016/21	2011/21	2016/21	
						in %		Euro/Ew.	%-Diff zu	
						- Bezug Euro/Ew. -		WFL o NW		
Regionen										
Ruhrgebiet	1 273,4	7,0	83,5	250,0	- 44,8	5,7	13,4	7,3	179,8	- 54,1
Mittelrheingebiet	1 285,7	0,4	4,6	218,4	- 51,8	5,0	5,0	2,9	179,5	- 54,2
übriges Nordrhein-Westfalen	2 017,0	3,5	68,3	291,3	- 35,7	6,8	11,1	6,5	218,3	- 44,3
Nordrhein-Westf. oh. Ruhr	3 302,8	2,3	72,9	257,8	- 43,1	5,9	8,4	4,9	200,5	- 48,9
Nordrhein-Westfalen*	4 574,3	3,5	155,5	255,5	- 43,6	5,9	9,7	5,5	194,5	- 50,4
Nordrhein-Westfalen	4 606,9	3,6	162,0	257,3	- 43,2	5,4	9,6	5,5	196,9	- 49,8
westdt. FL oh. NRW	21 092,3	- 0,8	- 167,5	453,0	-	10,3	6,0	3,2	392,1	-
westdt. Flächenländer	25 699,0	- 1,0	- 253,2	398,6	- 12,0	8,8	6,6	3,7	338,4	- 13,7
ostdt. Flächenländer	4 749,8	1,3	62,7	380,8	- 15,9	10,0	9,5	1,6	304,9	- 22,2
Flächenländer insgesamt	30 448,9	- 0,6	- 190,5	395,7	- 12,6	9,0	7,1	3,3	332,9	- 15,1
Kreisfreie Städte										
Ruhrgebiet	812,0	6,2	47,8	245,7	- 45,8	5,6	12,3	8,3	179,8	- 54,1
rheinische Städte	592,0	1,3	7,8	221,4	- 51,1	4,8	3,3	0,8	183,1	- 53,3
bergische Städte	89,0	14,4	11,2	142,4	- 68,6	3,6	6,3	5,6	119,2	- 69,6
übr. Nordrhein-Westfalen	154,2	11,4	15,8	237,9	- 47,5	5,9	8,9	5,9	173,1	- 55,8
Nordrhein-Westfalen	1 647,2	5,3	82,6	227,2	- 49,9	5,2	7,9	4,6	175,2	- 55,3
westdt. FL oh. NRW	4 066,3	- 2,9	- 121,2	399,7	- 11,8	8,8	5,4	3,1	339,4	- 13,4
westdt. Flächenländer	5 713,5	- 0,7	- 38,6	327,9	- 27,6	7,3	6,1	3,7	271,3	- 30,8
ostdt. Flächenländer	1 159,0	- 1,9	- 22,0	360,3	- 20,5	10,0	9,4	3,5	287,6	- 26,7
Flächenländer insgesamt	6 872,5	- 0,9	- 60,6	332,9	- 26,5	7,7	6,6	3,7	273,9	- 30,2
Gesamtkreise										
Ruhrgebiet	459,5	8,2	34,8	256,9	- 43,3	5,8	15,4	5,8	178,7	- 54,4
Mittelrheingebiet	604,8	- 2,3	- 14,4	233,6	- 48,4	5,5	6,6	5,0	190,2	- 51,5
übr. Nordrhein-Westfalen	1 862,8	2,9	52,5	296,8	- 34,5	6,9	11,3	6,5	223,0	- 43,1
Nordrhein-Westfalen	2 927,1	2,6	72,9	274,7	- 39,4	6,3	10,7	6,1	207,6	- 47,1
westdt. FL oh. NRW	16 956,2	- 0,1	- 18,7	466,0	2,9	11,2	6,2	3,3	404,3	3,1
westdt. Flächenländer	19 883,3	- 1,0	- 193,6	423,2	- 6,6	10,1	6,9	3,8	361,0	- 7,9
ostdt. Flächenländer	3 590,8	2,4	85,0	391,7	- 13,5	10,2	9,7	1,1	311,2	- 20,6
Flächenländer insgesamt	23 474,1	- 0,5	- 108,6	418,1	- 7,7	10,1	7,3	3,3	352,7	- 10,0
Höhere Kommunalverbände										
Regionalverband Ruhr	1,9	92,8	0,9	0,4		2,2	n.i.	- 4,9	0,4	
Landschaftsverbände	30,7	22,6	5,6	1,7		0,4	0,6	0,8	2,4	
Nordrhein-Westfalen	32,6	25,3	6,6	1,8		0,4	1,8	0,3	2,5	
Hessen	10,2	- 39,9	- 6,8	1,6		0,5	0,2	- 3,8	2,0	
Bayern	51,2	- 31,7	- 23,8	3,9		0,9	- 5,5	- 5,2	5,8	

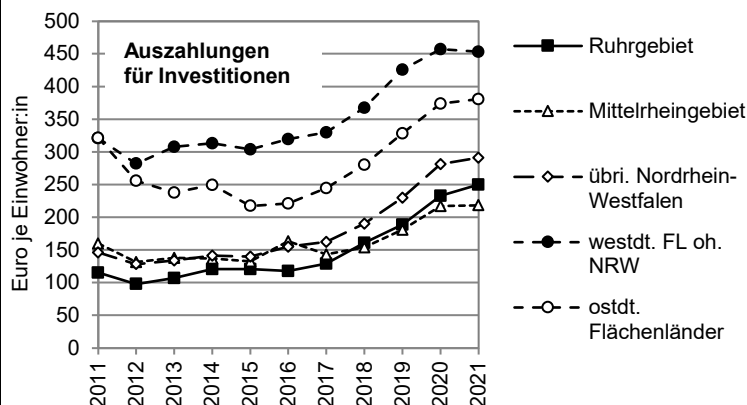

Quelle: Angaben von IT.NRW und DESTATIS sowie eigene Berechnungen.

* NRW ohne Landschaftsverbände, RVR.

Tabelle E1: Auszahlungen für Investitionen 2011 bis 2021
Das Ruhrgebiet im interregionalen Vergleich

Stadt / Gesamtkreis	Auszahlungen für Investitionen - Baumaßnahmen und Investitionszuweisungen an Dritte (ohne Vermögenserwerb) -									
	2021						jahresd. Änderung		Jahresdurchschnitt	
	Mio. Euro	2020/21 in %	2020/21 Mio. Euro	Euro/Ew.	% -Diff zu WFL o NW	in % der AZ	in %		2016/21	
							- Bezug Euro/Ew. -		Euro/Ew.	% -Diff zu WFL o NW
<i>Kreisfreie Städte im Ruhrgebiet</i>										
Bochum	107,8	- 9,7	- 11,6	296,6	- 34,5	6,8	5,2	14,2	251	- 36,0
Bottrop	27,2	- 7,1	- 2,1	231,8	- 48,8	6,2	8,8	8,3	199	- 49,2
Dortmund	158,1	16,5	22,3	269,8	- 40,4	5,7	16,4	9,5	183	- 53,4
Duisburg	100,4	- 2,0	- 2,1	202,9	- 55,2	5,1	22,1	13,6	122	- 68,8
Essen	146,6	4,5	6,3	252,8	- 44,2	5,2	13,9	7,3	185	- 52,8
Gelsenkirchen	33,6	22,2	6,1	129,5	- 71,4	3,1	3,2	- 2,7	120	- 69,3
Hagen	26,7	5,3	1,3	141,6	- 68,7	3,5	7,7	5,6	120	- 69,5
Hamm	47,6	9,8	4,2	266,0	- 41,3	6,7	14,4	2,2	175	- 55,5
Herne	31,9	24,8	6,3	203,5	- 55,1	5,2	14,5	4,7	140	- 64,3
Mülheim a. d. Ruhr	54,2	17,8	8,2	317,7	- 29,9	7,2	2,1	14,6	282	- 28,2
Oberhausen	78,0	12,6	8,7	373,1	- 17,6	8,5	25,8	12,5	238	- 39,4
<i>Gesamtkreise im Ruhrgebiet</i>										
Ennepe-Ruhr-Kreis	78,6	22,6	14,5	243,8	- 46,2	5,3	21,7	8,3	143	- 63,5
Recklinghausen	116,7	- 1,8	- 2,1	190,4	- 58,0	4,2	13,4	2,1	144	- 63,2
Unna	79,3	11,5	8,2	201,7	- 55,5	4,6	14,0	5,2	151	- 61,6
Wesel	184,9	8,4	14,3	401,6	- 11,3	9,6	15,0	8,5	274	- 30,2

**Auszahlungen für Investitionen 2021
in Euro je Einwohner:in**

kreisfreie Städte

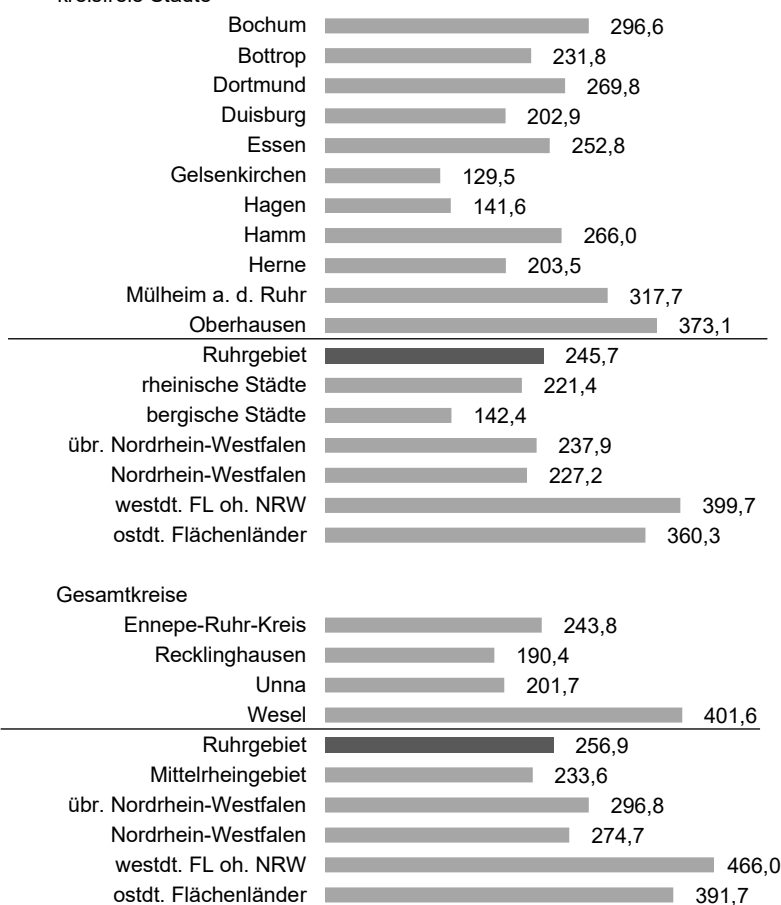

Quelle: Angaben von IT.NRW und DESTATIS sowie eigene Berechnungen.

Tabelle E1: Auszahlungen für Investitionen 2011 bis 2021										
Das Ruhrgebiet im interregionalen Vergleich										
kreisangehörige Stadt / Kreis	Auszahlungen für Investitionen									
	- Baumaßnahmen und Investitionszuweisungen an Dritte (ohne Vermögenserwerb) -									
	2021						jahresd. Änderung		Jahresdurchschnitt	
	Mio. Euro	2020/21 in %	2020/21 Mio. Euro	Euro/Ew.	%-Diff zu WFL o NW	in % der AZ	2016/21	2011/21	2016/21	
						in %		Euro/Ew.	% -Diff zu WFL o NW	
						- Bezug Euro/Ew. -				
<i>Kreisangehörige Städte und Gemeinden im Ruhrgebiet</i>										
Alpen	5,3	61,9	2,0	423,9	- 6,4	16,9	12,1	5,0	306,9	- 21,7
Bergkamen	5,0	11,4	0,5	102,6	- 77,3	3,6	- 1,0	2,6	120,4	- 69,3
Bönen	1,3	- 46,1	- 1,1	68,9	- 84,8	2,6	- 1,3	- 0,3	84,1	- 78,6
Breckerfeld	0,8	25,7	0,2	90,3	- 80,1	2,6	- 3,6	- 5,2	103,8	- 73,5
Castrop-Rauxel	9,8	207,2	6,6	135,1	- 70,2	4,7	24,7	5,4	55,4	- 85,9
Datteln	5,9	- 27,5	- 2,2	169,8	- 62,5	6,2	18,4	12,7	168,6	- 57,0
Dinslaken	22,6	- 42,8	- 16,9	335,7	- 25,9	9,9	1,6	5,9	369,9	- 5,7
Dorsten	17,6	29,2	4,0	236,1	- 47,9	8,0	24,6	5,9	144,0	- 63,3
Ennepetal	9,0	506,9	7,5	296,3	- 34,6	7,7	38,4	14,1	81,8	- 79,1
Fröndenberg/Ruhr	5,7	59,1	2,1	278,0	- 38,6	10,4	22,7	20,1	125,1	- 68,1
Gevelsberg	13,0	- 9,8	- 1,4	423,0	- 6,6	12,1	24,3	7,1	280,1	- 28,6
Gladbeck	22,4	- 31,8	- 10,5	298,2	- 34,2	8,2	25,0	8,8	182,6	- 53,4
Haltern am See	2,9	- 35,9	- 1,6	75,8	- 83,3	3,0	- 4,0	- 5,4	108,8	- 72,3
Haminkeln	17,2	144,9	10,2	638,5	40,9	24,1	91,0	23,8	216,3	- 44,8
Hattingen	8,7	130,6	4,9	160,6	- 64,5	5,4	12,4	4,3	90,5	- 76,9
Herdecke	1,3	- 35,0	- 0,7	58,0	- 87,2	2,4	- 14,7	- 1,0	94,0	- 76,0
Herten	7,3	- 20,0	- 1,8	117,8	- 74,0	3,7	- 5,5	- 6,0	160,3	- 59,1
Holzwickede	7,6	36,5	2,0	445,2	- 1,7	14,5	14,1	16,6	246,3	- 37,2
Hünxe	4,6	33,1	1,1	337,4	- 25,5	11,1	65,8	37,9	114,8	- 70,7
Kamen	6,0	- 26,1	- 2,1	139,8	- 69,1	4,8	19,4	- 0,9	143,5	- 63,4
Kamp-Lintfort	19,8	- 36,9	- 11,6	525,6	16,0	15,4	16,0	9,8	517,8	32,1
Lünen	10,2	- 6,3	- 0,7	118,6	- 73,8	3,7	16,0	- 1,7	92,7	- 76,4
Marl	14,8	37,5	4,0	176,3	- 61,1	5,2	24,7	1,9	111,8	- 71,5
Moers	15,0	37,0	4,1	145,0	- 68,0	5,7	4,8	- 5,9	116,0	- 70,4
Neukirchen-Vluyn	8,0	105,4	4,1	292,0	- 35,6	11,5	0,3	10,3	253,9	- 35,3
Oer-Erkenschwick	3,2	- 15,7	- 0,6	101,1	- 77,7	3,9	10,0	4,0	71,9	- 81,7
Recklinghausen	20,3	- 5,4	- 1,2	183,4	- 59,5	5,5	6,7	- 1,4	155,0	- 60,5
Rheinberg	12,7	18,2	2,0	411,3	- 9,2	14,1	15,5	10,7	269,3	- 31,3
Schermbeck	2,7	41,7	0,8	201,3	- 55,6	8,3	30,2	19,7	87,8	- 77,6
Schwelm	9,2	116,9	5,0	324,0	- 28,5	9,8	56,8	17,4	141,1	- 64,0
Schwerte	7,2	7,7	0,5	156,5	- 65,5	5,1	7,2	5,9	110,5	- 71,8
Selm	6,9	- 24,7	- 2,3	267,6	- 40,9	7,9	12,5	24,9	345,0	- 12,0
Sonsbeck	1,6	7,2	0,1	179,2	- 60,4	8,3	12,5	3,7	145,0	- 63,0
Sprockhövel	1,2	- 28,2	- 0,5	49,9	- 89,0	1,9	- 1,5	- 2,2	71,5	- 81,8
Unna	7,6	65,5	3,0	129,3	- 71,5	4,7	16,6	10,1	74,5	- 81,0
Voerde (Niederrhein)	7,6	- 17,9	- 1,7	212,6	- 53,1	8,3	22,0	13,0	189,8	- 51,6
Waltrop	3,8	35,6	1,0	130,1	- 71,3	4,8	9,3	- 4,1	125,4	- 68,0
Werne	2,0	- 22,3	- 0,6	68,9	- 84,8	2,3	3,3	1,9	76,5	- 80,5
Wesel	22,9	- 2,6	- 0,6	377,1	- 16,8	11,5	21,1	13,8	226,4	- 42,3
Wetter (Ruhr)	6,2	27,5	1,3	229,3	- 49,4	8,7	20,2	10,3	129,9	- 66,9
Witten	23,4	17,5	3,5	244,8	- 46,0	7,3	25,6	10,9	133,7	- 65,9
Xanten	3,2	- 15,5	- 0,6	150,3	- 66,8	6,3	- 10,3	- 1,2	217,3	- 44,6
<i>Kreise im Ruhrgebiet</i>										
Ennepe-Ruhr-Kreis	5,8	- 47,5	- 5,3	18,0	- 96,0	1,3	42,4	4,8	15,7	- 96,0
Kreis Recklinghausen	8,6	1,6	0,1	14,1	- 96,9	1,0	15,0	8,2	12,2	- 96,9
Kreis Unna	19,9	51,0	6,7	50,6	- 88,8	3,7	24,5	5,8	26,2	- 93,3
Kreis Wesel	41,6	103,3	21,1	90,4	- 80,0	6,8	37,0	28,4	33,7	- 91,4

Quelle: Angaben von IT.NRW und DESTATIS sowie eigene Berechnungen.

Tabelle E2: Auszahlungen für Baumaßnahmen 2011 bis 2021										
Das Ruhrgebiet im interregionalen Vergleich										
Region / Land	Auszahlungen für Baumaßnahmen									
	2021						jahresd. Änderung		Jahresdurchschnitt	
	Mio. Euro	2020/21 in %	2020/21 Mio. Euro	Euro/Ew.	% - Diff zu WFL o NW	in % der AZ	in %		2016/21	
							- Bezug Euro/Ew. -		Euro/Ew.	% - Diff zu WFL o NW
Regionen										
Ruhrgebiet	1 122,3	6,0	63,2	220,4	- 44,0	5,0	12,7	7,1	159,7	- 53,0
Mittelrheingebiet	1 098,2	- 7,5	- 89,5	186,5	- 52,6	4,2	3,4	2,6	163,6	- 51,8
übriges Nordrhein-Westfalen	1 720,8	- 0,6	- 11,2	248,5	- 36,9	5,8	9,6	6,5	195,7	- 42,4
Nordrhein-Westf. oh. Ruhr	2 819,0	- 3,4	- 100,7	220,0	- 44,1	5,1	6,9	4,8	180,9	- 46,7
Nordrhein-Westfalen*	3 939,5	- 1,0	- 38,8	220,0	- 44,1	5,1	8,3	5,4	174,8	- 48,5
Nordrhein-Westfalen	3 964,8	- 0,8	- 32,2	221,4	- 43,7	4,6	8,4	5,4	175,6	- 48,3
westdt. FL oh. NRW	18 325,4	- 0,3	- 54,8	393,6	-	8,9	6,1	3,5	339,7	-
westdt. Flächenländer	22 290,1	- 1,4	- 325,0	345,8	- 12,1	7,6	6,5	3,9	294,7	- 13,3
ostdt. Flächenländer	4 099,9	1,5	59,5	328,7	- 16,5	8,6	9,0	1,9	269,2	- 20,8
Flächenländer insgesamt	26 390,0	- 1,0	- 265,4	343,0	- 12,9	7,8	6,9	3,6	290,5	- 14,5
Kreisfreie Städte										
Ruhrgebiet	693,3	3,7	24,7	209,8	- 46,7	4,8	10,9	8,0	157,3	- 53,7
rheinische Städte	497,7	- 8,3	- 45,3	186,2	- 52,7	4,0	1,7	0,6	166,1	- 51,1
bergische Städte	84,8	11,8	8,9	135,6	- 65,5	3,4	6,1	7,2	115,5	- 66,0
übr. Nordrhein-Westfalen	122,7	1,7	2,1	189,3	- 51,9	4,7	5,9	5,7	151,9	- 55,3
Nordrhein-Westfalen	1 398,5	- 0,7	- 9,6	192,9	- 51,0	4,4	6,3	4,5	156,4	- 54,0
westdt. FL oh. NRW	3 201,0	- 4,6	- 155,9	314,6	- 20,1	6,9	4,7	2,9	274,2	- 19,3
westdt. Flächenländer	4 599,4	- 3,5	- 165,5	264,0	- 32,9	5,9	5,2	3,5	225,4	- 33,6
ostdt. Flächenländer	991,5	- 3,3	- 33,9	308,2	- 21,7	8,6	10,3	6,1	244,8	- 28,0
Flächenländer insgesamt	5 590,9	- 3,4	- 199,4	270,9	- 31,2	6,2	6,0	3,9	228,5	- 32,8
Gesamtkreise										
Ruhrgebiet	427,1	9,6	37,2	238,8	- 39,3	5,4	15,9	6,1	163,8	- 51,8
Mittelrheingebiet	515,7	- 9,3	- 53,2	199,2	- 49,4	4,7	4,9	4,2	172,7	- 49,2
übr. Nordrhein-Westfalen	1 598,1	- 0,8	- 13,3	254,6	- 35,3	5,9	9,9	6,6	200,2	- 41,1
Nordrhein-Westfalen	2 541,0	- 1,1	- 29,2	238,5	- 39,4	5,5	9,6	6,0	187,4	- 44,9
westdt. FL oh. NRW	15 076,1	0,7	102,8	414,3	5,3	10,0	6,4	3,6	356,6	5,0
westdt. Flächenländer	17 617,0	- 0,9	- 164,4	375,0	- 4,7	8,9	6,9	4,1	319,5	- 6,0
ostdt. Flächenländer	3 108,4	3,1	93,8	339,0	- 13,9	8,8	8,8	1,0	277,9	- 18,2
Flächenländer insgesamt	20 725,4	- 0,3	- 70,7	369,1	- 6,2	8,9	7,2	3,6	312,6	- 8,0
Höhere Kommunalverbände										
Regionalverband Ruhr	1,9	202,9	1,3	0,4		2,2	n.i.	- 4,9	0,2	
Landschaftsverbände	23,4	29,8	5,4	1,3		0,3	15,2	0,6	0,7	
Nordrhein-Westfalen	25,3	35,7	6,7	1,4		0,3	16,8	- 0,1	0,8	
Hessen	6,9	- 28,6	- 2,8	1,1		0,4	13,4	2,7	1,0	
Bayern	33,2	- 5,4	- 1,9	2,5		0,6	- 3,5	- 5,0	3,6	

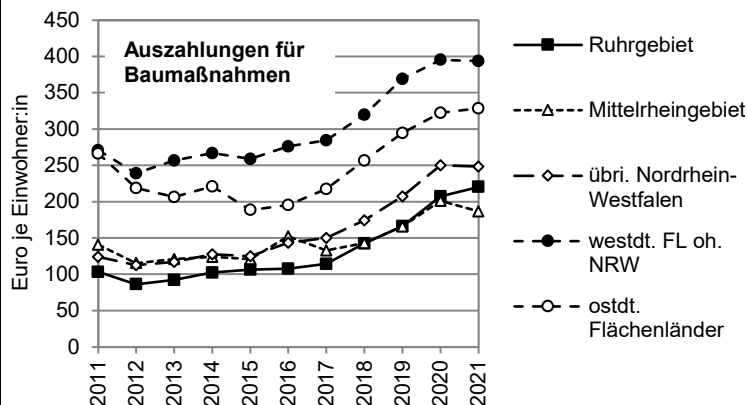

Quelle: Angaben von IT.NRW und DESTATIS sowie eigene Berechnungen.

* NRW ohne Landschaftsverbände, RVR.

Tabelle E2: Auszahlungen für Baumaßnahmen 2011 bis 2021
Das Ruhrgebiet im interregionalen Vergleich

Stadt / Gesamtkreis	Auszahlungen für Baumaßnahmen									
	2021						jahresd. Änderung		Jahresdurchschnitt	
	Mio. Euro	2020/21 in %	2020/21 Mio. Euro	Euro/Ew.	% -Diff zu WFL o NW	in % der AZ	2016/21	2011/21	2016/21	
							in % - Bezug Euro/Ew. -		Euro/Ew.	% -Diff zu WFL o NW
<i>Kreisfreie Städte im Ruhrgebiet</i>										
Bochum	107,8	- 9,7	- 11,6	296,6	- 24,7	6,8	5,2	14,2	250	- 26,3
Bottrop	26,4	- 7,8	- 2,2	224,7	- 42,9	6,1	8,7	9,7	194	- 42,8
Dortmund	98,9	16,1	13,7	168,7	- 57,1	3,6	14,9	4,9	108	- 68,2
Duisburg	91,1	- 3,8	- 3,6	184,1	- 53,2	4,6	21,5	14,8	116	- 65,9
Essen	127,2	4,0	4,9	219,3	- 44,3	4,5	12,6	11,9	159	- 53,3
Gelsenkirchen	33,5	22,0	6,0	129,1	- 67,2	3,1	3,1	- 2,7	120	- 64,7
Hagen	23,4	- 3,5	- 0,8	124,3	- 68,4	3,1	6,3	6,1	111	- 67,2
Hamm	24,3	- 10,1	- 2,7	136,0	- 65,4	3,4	3,8	- 3,7	130	- 61,7
Herne	28,6	17,6	4,3	182,6	- 53,6	4,7	13,7	3,7	131	- 61,6
Mülheim a. d. Ruhr	54,2	17,8	8,2	317,7	- 19,3	7,2	2,1	14,6	282	- 17,1
Oberhausen	78,0	12,6	8,7	373,1	- 5,2	8,5	25,8	12,5	236	- 30,4
<i>Gesamtkreise im Ruhrgebiet</i>										
Ennepe-Ruhr-Kreis	78,3	24,8	15,6	242,6	- 38,4	5,3	22,5	9,2	140	- 58,9
Recklinghausen	106,7	- 5,1	- 5,8	174,1	- 55,8	3,9	14,7	2,0	131	- 61,4
Unna	70,0	18,3	10,8	178,2	- 54,7	4,1	13,5	6,2	135	- 60,1
Wesel	172,1	10,7	16,6	373,9	- 5,0	8,9	15,3	8,3	249	- 26,8

Auszahlungen für Baumaßnahmen 2021
in Euro je Einwohner:in

kreisfreie Städte

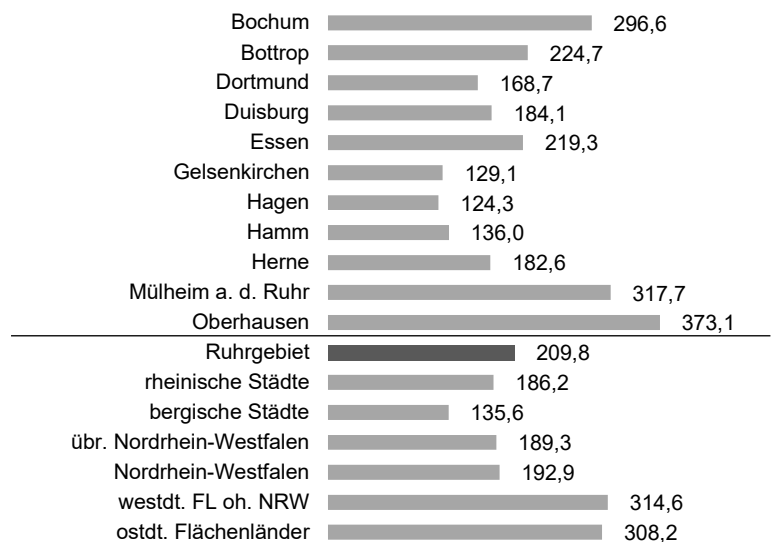

Gesamtkreise

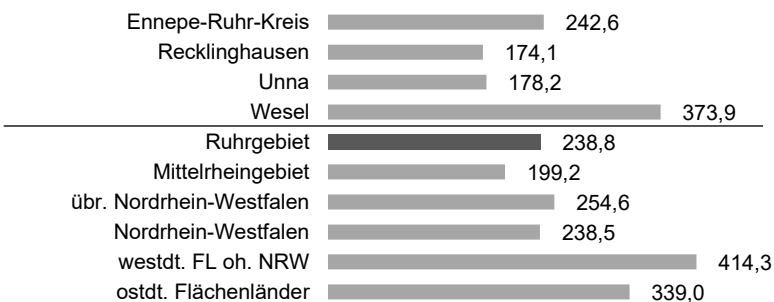

Quelle: Angaben von IT.NRW und DESTATIS sowie eigene Berechnungen.

Tabelle E2: Auszahlungen für Baumaßnahmen 2011 bis 2021										
Das Ruhrgebiet im interregionalen Vergleich										
kreisangehörige Stadt / Kreis	Auszahlungen für Baumaßnahmen									
	2021						jahresd. Änderung		Jahresdurchschnitt	
	Mio. Euro	2020/21 in %	2020/21 Mio. Euro	Euro/Ew.	% - Diff zu WFL o NW	in % der AZ	2016/21	2011/21	2016/21	
							in %		Euro/Ew.	% - Diff zu WFL o NW
										- Bezug Euro/Ew. -
<i>Kreisangehörige Städte und Gemeinden im Ruhrgebiet</i>										
Alpen	5,3	77,7	2,3	419,8	6,7	16,8	11,9	5,4	298,8	- 12,1
Bergkamen	5,0	11,2	0,5	102,4	- 74,0	3,6	- 0,7	2,6	119,9	- 64,7
Bönen	1,3	- 46,1	- 1,1	68,9	- 82,5	2,6	- 1,3	- 0,3	84,1	- 75,3
Breckerfeld	0,8	27,5	0,2	89,3	- 77,3	2,5	- 3,7	- 5,3	95,5	- 71,9
Castrop-Rauxel	5,5	116,5	2,9	74,9	- 81,0	2,6	16,1	- 0,1	38,5	- 88,7
Datteln	5,9	- 25,7	- 2,1	169,8	- 56,9	6,2	19,3	12,7	166,3	- 51,0
Dinslaken	21,0	- 42,6	- 15,5	312,0	- 20,7	9,2	1,1	6,8	343,3	1,1
Dorsten	17,6	29,2	4,0	236,1	- 40,0	8,0	24,7	6,3	144,0	- 57,6
Ennepetal	8,7	2 053,4	8,3	289,0	- 26,6	7,6	72,9	41,1	54,1	- 84,1
Fröndenberg/Ruhr	5,7	58,3	2,1	276,7	- 29,7	10,3	22,7	20,5	124,9	- 63,2
Gevelsberg	13,0	- 9,4	- 1,3	422,5	7,4	12,1	24,2	7,1	279,6	- 17,7
Gladbeck	22,4	- 31,8	- 10,5	298,2	- 24,2	8,2	25,0	8,8	182,6	- 46,2
Haltern am See	2,9	- 28,5	- 1,1	75,8	- 80,7	3,0	- 2,4	- 3,1	100,2	- 70,5
Hammerkeln	17,1	143,6	10,1	633,9	61,1	24,0	95,8	24,0	214,0	- 37,0
Hattingen	8,7	130,6	4,9	160,6	- 59,2	5,4	12,4	4,3	90,5	- 73,4
Herdecke	1,3	- 35,0	- 0,7	58,0	- 85,3	2,4	- 14,3	- 1,0	93,2	- 72,6
Herten	5,3	- 17,6	- 1,1	84,8	- 78,4	2,7	3,4	- 8,7	94,7	- 72,1
Holzwickede	7,6	36,5	2,0	445,2	13,1	14,5	14,1	16,6	246,3	- 27,5
Hünxe	4,6	33,1	1,1	337,4	- 14,3	11,1	65,8	37,9	114,5	- 66,3
Kamen	5,6	- 27,7	- 2,2	131,1	- 66,7	4,5	18,2	- 1,5	135,6	- 60,1
Kamp-Lintfort	16,7	- 20,4	- 4,3	444,3	12,9	13,0	12,9	8,4	379,3	11,6
Lünen	4,4	41,1	1,3	51,6	- 86,9	1,6	2,1	- 0,3	64,0	- 81,2
Marl	14,0	39,9	4,0	167,1	- 57,5	4,9	24,2	2,0	101,9	- 70,0
Moers	15,0	38,7	4,2	145,0	- 63,2	5,7	4,8	- 5,9	115,7	- 65,9
Neukirchen-Vluyn	7,8	103,3	3,9	281,7	- 28,4	11,1	2,6	9,9	229,2	- 32,5
Oer-Erkenschwick	3,2	- 15,1	- 0,6	101,1	- 74,3	3,9	10,0	4,0	71,7	- 78,9
Recklinghausen	18,8	- 6,2	- 1,2	169,5	- 56,9	5,1	6,4	- 1,5	143,0	- 57,9
Rheinberg	12,3	15,3	1,6	398,3	1,2	13,6	18,4	11,5	255,0	- 25,0
Schermbeck	2,7	41,6	0,8	201,0	- 48,9	8,3	30,2	19,6	87,6	- 74,2
Schwelm	9,2	115,5	4,9	321,9	- 18,2	9,7	57,2	17,3	140,7	- 58,6
Schwerte	7,2	7,7	0,5	156,5	- 60,2	5,1	7,2	5,9	110,4	- 67,5
Selm	6,9	- 24,7	- 2,3	267,6	- 32,0	7,9	12,7	24,9	344,9	1,5
Sonsbeck	1,5	3,7	0,1	173,5	- 55,9	8,1	12,3	4,1	143,2	- 57,9
Sprockhövel	1,2	- 28,2	- 0,5	49,9	- 87,3	1,9	- 1,5	- 0,4	71,5	- 79,0
Unna	7,4	69,2	3,0	126,0	- 68,0	4,5	20,6	12,0	69,1	- 79,7
Voerde (Niederrhein)	7,6	- 17,3	- 1,6	212,6	- 46,0	8,3	37,4	22,1	179,5	- 47,2
Waltrop	2,6	- 7,5	- 0,2	88,7	- 77,5	3,2	2,6	- 1,8	118,5	- 65,1
Werne	0,3	- 72,9	- 0,7	8,6	- 97,8	0,3	- 5,9	- 15,7	23,9	- 93,0
Wesel	22,9	- 2,1	- 0,5	377,1	- 4,2	11,5	21,4	14,3	222,8	- 34,4
Wetter (Ruhr)	6,2	29,8	1,4	227,7	- 42,2	8,7	20,0	11,8	126,9	- 62,7
Witten	23,4	18,2	3,6	244,5	- 37,9	7,3	25,6	11,6	132,8	- 60,9
Xanten	3,2	- 15,1	- 0,6	148,3	- 62,3	6,2	- 10,4	- 1,2	215,6	- 36,5
<i>Kreise im Ruhrgebiet</i>										
Ennepe-Ruhr-Kreis	5,8	- 47,5	- 5,3	18,0	- 95,4	1,3	42,4	4,8	15,7	- 95,4
Kreis Recklinghausen	8,6	1,6	0,1	14,1	- 96,4	1,0	15,5	8,7	12,2	- 96,4
Kreis Unna	18,8	67,6	7,6	47,7	- 87,9	3,4	28,3	6,0	23,1	- 93,2
Kreis Wesel	34,4	76,4	14,9	74,8	- 81,0	5,6	41,7	26,2	27,8	- 91,8

Quelle: Angaben von IT.NRW und DESTATIS sowie eigene Berechnungen.

Tabelle E3: Investitionszuweisungen an Dritte (ohne Bund und Land) 2011 bis 2021
Das Ruhrgebiet im interregionalen Vergleich

Region / Land	Investitionszuweisungen an Dritte (ohne Bund und Land)									
	2021						jahresd. Änderung		Jahresdurchschnitt	
	Mio. Euro	2020/21 in %	2020/21 Mio. Euro	Euro/Ew.	% - Diff zu WFL o NW	in % der AZ	2016/21		2016/21	
							in % - Bezug Euro/Ew. -		Euro/Ew.	% - Diff zu WFL o NW
Regionen										
Ruhrgebiet	135,1	10,3	12,6	26,5	- 49,8	0,6	20,3	8,2	18,2	- 60,6
Mittelrheingebiet	177,8	134,6	102,0	30,2	- 42,9	0,7	22,9	4,5	14,0	- 69,9
übriges Nordrhein-Westfalen	280,8	50,0	93,6	40,6	- 23,3	0,9	27,7	5,9	19,8	- 57,2
Nordrhein-Westf. oh. Ruhr	458,5	74,4	195,6	35,8	- 32,3	0,8	25,7	5,4	17,1	- 63,0
Nordrhein-Westfalen*	593,6	54,0	208,3	33,2	- 37,3	0,8	24,3	5,9	17,5	- 62,3
Nordrhein-Westfalen	600,9	54,0	210,7	33,6	- 36,5	0,7	22,2	5,9	19,0	- 58,9
westdt. FL oh. NRW	2 462,2	- 4,0	- 102,4	52,9	-	1,2	5,9	1,6	46,3	-
westdt. Flächenländer	3 063,1	3,3	98,5	47,5	- 10,1	1,1	8,1	2,5	38,8	- 16,4
ostdt. Flächenländer	624,6	0,2	1,4	50,1	- 5,3	1,3	13,5	- 0,1	33,4	- 27,9
Flächenländer insgesamt	3 687,8	2,8	99,9	47,9	- 9,4	1,1	8,9	1,9	37,9	- 18,3
Kreisfreie Städte										
Ruhrgebiet	111,6	20,4	18,9	33,8	- 36,1	0,8	26,2	11,4	21,4	- 53,8
rheinische Städte	91,9	209,8	62,3	34,4	- 35,0	0,7	19,0	2,0	14,9	- 67,9
bergische Städte	3,9	178,6	2,5	6,2	- 88,4	0,2	19,1	- 7,9	3,0	- 93,6
übr. Nordrhein-Westfalen	31,5	77,7	13,8	48,6	- 8,0	1,2	32,6	7,0	20,7	- 55,3
Nordrhein-Westfalen	239,0	68,8	97,4	33,0	- 37,7	0,8	23,6	5,6	17,3	- 62,6
westdt. FL oh. NRW	788,7	4,9	36,7	77,5	46,6	1,7	8,9	4,6	57,9	25,0
westdt. Flächenländer	1 027,7	15,0	134,1	59,0	11,5	1,3	11,4	5,0	41,1	- 11,4
ostdt. Flächenländer	165,0	8,1	12,4	51,3	- 3,0	1,4	5,3	- 4,1	41,0	- 11,6
Flächenländer insgesamt	1 192,7	14,0	146,5	57,8	9,3	1,3	10,4	2,9	41,1	- 11,4
Gesamtkreise										
Ruhrgebiet	23,5	- 21,0	- 6,2	13,1	- 75,2	0,3	5,7	0,3	12,4	- 73,2
Mittelrheingebiet	82,0	83,4	37,3	31,7	- 40,1	0,7	28,9	10,7	15,7	- 66,2
übr. Nordrhein-Westfalen	249,2	47,1	79,8	39,7	- 24,9	0,9	27,1	5,8	19,8	- 57,4
Nordrhein-Westfalen	354,7	45,5	110,9	33,3	- 37,0	0,8	24,8	6,2	17,5	- 62,2
westdt. FL oh. NRW	1 652,2	- 6,4	- 113,2	45,4	- 14,1	1,1	5,0	0,7	42,1	- 9,2
westdt. Flächenländer	2 006,8	- 0,6	- 12,1	42,7	- 19,2	1,0	7,2	1,6	36,6	- 21,0
ostdt. Flächenländer	459,7	- 2,3	- 11,0	50,1	- 5,2	1,3	17,8	2,2	30,9	- 33,3
Flächenländer insgesamt	2 466,5	- 0,9	- 23,1	43,9	- 16,9	1,1	8,8	1,7	35,6	- 23,1
Höhere Kommunalverbände										
Regionalverband Ruhr	-	-	-	-	-	-	-	-	-	-
Landschaftsverbände	7,3	50,1	2,4	0,4	-	0,1	- 14,9	1,7	1,6	-
Nordrhein-Westfalen	7,3	50,2	2,4	0,4	-	0,1	- 14,9	1,7	1,6	-
Hessen	3,3	- 54,7	- 4,0	0,5	-	0,2	- 11,3	- 9,9	1,0	-
Bayern	18,0	- 54,9	- 21,9	1,4	-	0,3	- 8,5	- 4,9	2,3	-

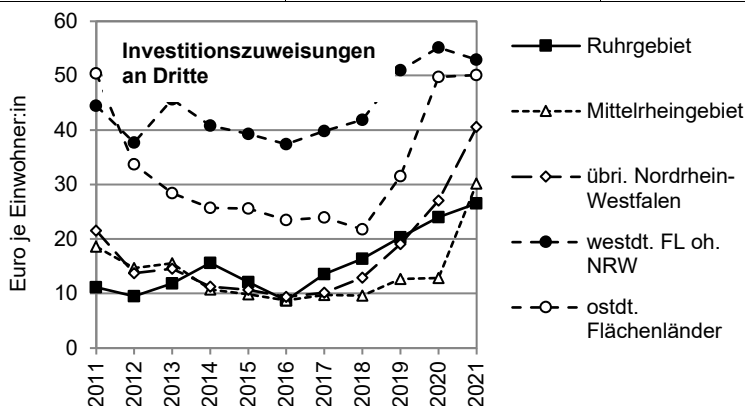

Quelle: Angaben von IT.NRW und DESTATIS sowie eigene Berechnungen.

* NRW ohne Landschaftsverbände, RVR.

Tabelle E3: Investitionszuweisungen an Dritte (ohne Bund und Land) 2011 bis 2021										
Das Ruhrgebiet im interregionalen Vergleich										
Stadt / Gesamtkreis	Investitionszuweisungen an Dritte (ohne Bund und Land)									
	2021						jahresd. Änderung		Jahresdurchschnitt	
	Mio. Euro	2020/21 in %	2020/21 Mio. Euro	Euro/Ew.	%Diff zu WFL o NW	in % der AZ	2016/21	2011/21	2016/21	
							in % - Bezug Euro/Ew. -		Euro/Ew.	%Diff zu WFL o NW
Kreisfreie Städte im Ruhrgebiet										
Bochum	-	-	-	-	-	-	-	-	0	- 100,0
Bottrop	0,8	32,0	0,2	7,2	- 86,4	0,2	11,9	- 0,5	4	- 91,4
Dortmund	56,3	15,0	7,3	96,1	81,7	2,0	18,9	n.i.	73	57,5
Duisburg	9,3	20,9	1,6	18,8	- 64,4	0,5	77,6	48,1	6	- 87,5
Essen	19,3	8,5	1,5	33,2	- 37,2	0,7	27,9	- 4,0	26	- 44,4
Gelsenkirchen	0,1	70,4	0,0	0,2	- 99,6	0,0	13,2	13,9	0	- 99,5
Hagen	0,2	- 24,1	- 0,1	1,2	- 97,7	0,0	- 20,1	- 19,3	3	- 93,6
Hamm	22,6	38,9	6,3	126,3	138,8	3,2	70,2	38,4	43	- 7,6
Herne	3,0	179,1	1,9	19,3	- 63,5	0,5	23,7	61,4	9	- 80,3
Mülheim a. d. Ruhr	-	-	-	-	-	-	-	-	-	- 100,0
Oberhausen	-	-	-	-	-	-	-	-	-	- 100,0
Gesamtkreise im Ruhrgebiet										
Ennepe-Ruhr-Kreis	0,1	- 94,0	- 1,3	0,3	- 99,5	0,0	- 32,7	- 27,9	2	- 95,0
Recklinghausen	2,5	- 15,2	- 0,5	4,1	- 92,2	0,1	- 16,0	- 8,1	8	- 82,6
Unna	8,1	- 24,5	- 2,6	20,6	- 61,0	0,5	22,5	- 0,9	13	- 72,0
Wesel	12,8	- 13,0	- 1,9	27,7	- 47,6	0,7	12,2	10,2	25	- 46,5
Investitionszuweisungen an Dritte (ohne Bund und Land)										
2021										
in Euro je Einwohner:in										
kreisfreie Städte										
Bochum	-									
Bottrop	7,2									
Dortmund	96,1									
Duisburg	18,8									
Essen	33,2									
Gelsenkirchen	0,2									
Hagen	1,2									
Hamm	126,3									
Herne	19,3									
Mülheim a. d. Ruhr	-									
Oberhausen	-									
Ruhrgebiet	33,8									
rheinische Städte	34,4									
bergische Städte	6,2									
übr. Nordrhein-Westfalen	48,6									
Nordrhein-Westfalen	33,0									
westdt. FL oh. NRW	77,5									
ostdt. Flächenländer	51,3									
Gesamtkreise										
Ennepe-Ruhr-Kreis	0,3									
Recklinghausen	4,1									
Unna	20,6									
Wesel	27,7									
Ruhrgebiet	13,1									
Mittelheingebiet	31,7									
übr. Nordrhein-Westfalen	39,7									
Nordrhein-Westfalen	33,3									
westdt. FL oh. NRW	45,4									
ostdt. Flächenländer	50,1									

Quelle: Angaben von IT.NRW und DESTATIS sowie eigene Berechnungen.

Tabelle E3: Investitionszuweisungen an Dritte (ohne Bund und Land) 2011 bis 2021										
Das Ruhrgebiet im interregionalen Vergleich										
kreisangehörige Stadt / Kreis	Investitionszuweisungen an Dritte (ohne Bund und Land)									
	2021						jahresd. Änderung		Jahresdurchschnitt	
	Mio. Euro	2020/21 in %	2020/21 Mio. Euro	Euro/Ew.	%Diff zu WFL o NW	in % der AZ	in %		2016/21	
							- Bezug Euro/Ew. -		Euro/Ew.	%Diff zu WFL o NW
<i>Kreisangehörige Städte und Gemeinden im Ruhrgebiet</i>										
Alpen	0,1	- 84,1	- 0,3	4,1	- 92,3	0,2	46,7	- 9,5	7,5	- 83,8
Bergkamen	0,0	n.i.	0,0	0,2	- 99,6	0,0	- 32,2	n.i.	0,5	- 98,9
Bönen	-	-	-	-	-	-	-	-	-	- 100,0
Breckerfeld	-	-	- 0,0	-	-	-	-	-	7,5	- 83,8
Castrop-Rauxel	0,3	- 18,9	- 0,1	3,6	- 93,3	0,1	n.i.	n.i.	4,3	- 90,7
Datteln	-	-	- 0,1	-	-	-	-	-	1,2	- 97,4
Dinslaken	1,6	- 42,6	- 1,2	23,6	- 55,3	0,7	9,8	- 1,6	25,7	- 44,5
Dorsten	-	-	-	-	-	-	-	-	-	- 100,0
Ennepetal	0,0	- 99,1	- 1,1	0,3	- 99,4	0,0	- 52,8	- 38,1	18,7	- 59,6
Fröndenberg/Ruhr	-	-	-	-	-	-	-	-	-	- 100,0
Gevensberg	-	-	-	-	-	-	-	-	-	- 100,0
Gladbeck	-	-	-	-	-	-	-	-	-	- 100,0
Haltern am See	-	-	- 0,5	-	-	-	-	-	8,6	- 81,5
Haminkeln	0,1	919,1	0,1	4,5	- 91,4	0,2	19,0	13,3	2,2	- 95,2
Hattingen	-	-	-	-	-	-	-	-	-	- 100,0
Herdecke	-	-	-	-	-	-	-	-	-	- 100,0
Herten	-	-	-	-	-	-	-	-	35,7	- 22,9
Holzwickede	-	-	-	-	-	-	-	-	-	- 100,0
Hünxe	-	-	-	-	-	-	-	-	0,3	- 99,4
Kamen	0,4	43,5	0,1	8,7	- 83,5	0,3	n.i.	n.i.	7,7	- 83,4
Kamp-Lintfort	3,0	- 70,3	- 7,2	80,5	52,3	2,4	151,3	28,9	137,4	196,4
Lünen	5,7	- 25,6	- 2,0	66,9	26,5	2,1	71,3	- 2,6	28,6	- 38,3
Marl	0,7	- 2,8	- 0,0	8,5	- 83,9	0,2	35,3	2,9	9,5	- 79,6
Moers	0,0	- 87,4	- 0,0	0,0	- 99,9	0,0	n.i.	- 17,5	0,1	- 99,8
Neukirchen-Vluyn	0,3	183,0	0,2	10,2	- 80,6	0,4	- 22,0	49,8	24,4	- 47,3
Oer-Erkenschwick	-	-	- 0,0	-	-	-	-	-	0,1	- 99,7
Recklinghausen	1,5	15,3	0,2	13,9	- 73,7	0,4	11,9	1,4	11,6	- 75,0
Rheinberg	0,4	376,4	0,3	13,0	- 75,4	0,4	- 12,7	- 1,3	14,3	- 69,0
Schermbeck	0,0	81,1	0,0	0,4	- 99,3	0,0	n.i.	n.i.	0,2	- 99,6
Schwelm	-	-	-	-	-	-	-	-	-	- 100,0
Schwerte	-	-	-	-	-	-	-	-	-	- 100,0
Selm	-	-	-	-	-	-	-	-	-	- 100,0
Sonsbeck	0,1	n.i.	0,1	5,7	- 89,1	0,3	18,7	- 3,2	1,9	- 96,0
Sprockhövel	-	-	-	-	-	-	-	-	-	- 100,0
Unna	0,2	- 9,0	- 0,0	3,4	- 93,7	0,1	- 17,2	- 8,5	5,3	- 88,5
Voerde (Niederrhein)	-	-	-	-	-	-	-	-	8,8	- 81,0
Waltrop	-	-	-	-	-	-	-	-	-	- 100,0
Werne	1,8	6,2	0,1	60,3	14,0	2,1	5,3	n.i.	52,6	13,5
Wesel	-	-	- 0,1	-	-	-	-	-	3,5	- 92,5
Wetter (Ruhr)	0,0	- 63,5	- 0,1	1,6	- 97,0	0,1	n.i.	- 16,5	3,1	- 93,4
Witten	0,0	- 79,7	- 0,1	0,3	- 99,5	0,0	30,0	- 23,0	0,5	- 98,9
Xanten	0,0	- 38,9	- 0,0	2,0	- 96,3	0,1	1,9	- 2,3	1,7	- 96,4
<i>Kreise im Ruhrgebiet</i>										
Ennepe-Ruhr-Kreis	-	-	-	-	-	-	-	-	-	- 100,0
Kreis Recklinghausen	-	-	-	-	-	-	-	-	-	- 100,0
Kreis Unna	-	-	- 0,9	-	-	-	-	-	1,1	- 97,7
Kreis Wesel	7,2	649,8	6,2	15,6	- 70,5	1,2	23,2	n.i.	5,8	- 87,4

Quelle: Angaben von IT.NRW und DESTATIS sowie eigene Berechnungen.

Tabelle E4: Auszahlungen für Mieten, Pachten und Leasing 2011 bis 2021
Das Ruhrgebiet im interregionalen Vergleich

Region / Land	Auszahlungen für Mieten, Pachten und Leasing									
	2021						jahresd. Änderung		Jahresdurchschnitt	
	Mio. Euro	2020/21 in %	2020/21 Mio. Euro	Euro/Ew.	% - Diff zu WFL o NW	in % der AZ	in %		2016/21	
							- Bezug Euro/Ew. -		Euro/Ew.	% - Diff zu WFL o NW
Regionen										
Ruhrgebiet	489,0	3,9	18,5	96,0	100,1	2,2	0,6	3,1	93,2	106,5
Mittelrheingebiet	787,2	6,0	44,3	133,7	178,7	3,0	2,3	2,9	122,5	171,4
übr. Nordrhein-Westfalen	414,6	6,1	24,0	59,9	24,8	1,4	0,8	7,2	57,6	27,5
Nordrhein-Westf. oh. Ruhr	1 201,8	6,0	68,3	93,8	95,5	2,2	1,8	4,2	87,4	93,7
Nordrhein-Westfalen*	1 690,4	5,4	86,6	94,4	96,8	2,2	1,4	3,9	89,0	97,3
Nordrhein-Westfalen	1 763,6	5,3	88,5	98,5	105,3	2,1	1,5	3,9	92,8	105,7
westdt. FL oh. NRW	2 233,7	4,0	85,7	48,0	-	1,1	1,7	6,0	45,1	-
westdt. Flächenländer	3 997,3	4,4	168,3	62,0	29,2	1,4	1,6	5,0	58,5	29,7
ostdt. Flächenländer	488,0	- 1,1	- 5,3	39,1	- 18,4	1,0	0,4	4,1	38,0	- 15,9
Flächenländer insgesamt	4 485,3	3,8	163,0	58,3	21,5	1,3	1,5	4,9	55,2	22,3
Kreisfreie Städte										
Ruhrgebiet	395,3	6,5	24,1	119,6	149,4	2,7	0,7	2,7	115,1	155,1
rheinische Städte	482,9	5,6	25,7	180,7	276,6	3,9	2,6	2,4	163,3	261,7
bergische Städte	99,4	3,2	3,1	159,0	231,4	4,0	0,9	1,8	153,1	239,3
übr. Nordrhein-Westfalen	133,4	9,3	11,3	205,8	328,9	5,1	- 0,6	23,8	205,3	354,7
Nordrhein-Westfalen	1 111,0	6,1	64,3	153,2	219,4	3,5	1,3	3,5	144,2	219,4
westdt. FL oh. NRW	876,6	5,6	46,4	86,2	79,6	1,9	3,9	6,5	76,4	69,4
westdt. Flächenländer	1 987,6	5,9	110,0	114,1	137,8	2,5	2,4	4,8	105,0	132,7
ostdt. Flächenländer	219,8	- 5,4	- 12,6	69,2	44,3	1,9	2,5	5,7	64,1	42,0
Flächenländer insgesamt	2 207,4	4,6	97,4	107,2	123,4	2,5	2,4	4,9	98,7	118,6
Gesamtkreise										
Ruhrgebiet	93,3	- 5,9	- 5,8	52,1	8,7	1,2	0,2	4,6	52,5	16,2
Mittelrheingebiet	204,9	8,1	15,4	79,2	65,0	1,9	2,5	4,6	73,0	61,6
übr. Nordrhein-Westfalen	281,2	4,7	12,7	44,8	- 6,6	1,0	1,5	4,1	42,3	- 6,2
Nordrhein-Westfalen	579,4	4,0	22,3	54,4	13,4	1,3	1,6	4,4	51,5	14,0
westdt. FL oh. NRW	1 345,9	2,9	37,8	37,0	- 22,9	0,9	0,4	5,6	36,1	- 20,0
westdt. Flächenländer	1 925,4	2,9	54,9	41,0	- 14,6	1,0	0,8	5,3	39,7	- 12,0
ostdt. Flächenländer	267,6	2,7	7,2	28,8	- 40,0	0,8	- 1,1	3,1	28,9	- 35,9
Flächenländer insgesamt	2 192,9	2,9	62,0	39,0	- 18,8	0,9	0,5	5,0	37,9	- 16,0
Höhere Kommunalverbände										
Regionalverband Ruhr	0,4	89,2	0,2	0,1		0,4	- 9,8	5,2	0,1	
Landschaftsverbände	72,8	2,4	1,7	4,1		0,9	2,3	3,3	3,8	
Nordrhein-Westfalen	73,1	2,7	1,9	4,1		0,9	2,3	3,3	3,8	
Hessen	2,0	13,3	0,2	0,3		0,1	3,5	12,2	0,3	
Bayern	8,2	18,7	1,3	0,6		0,1	8,3	5,5	0,5	

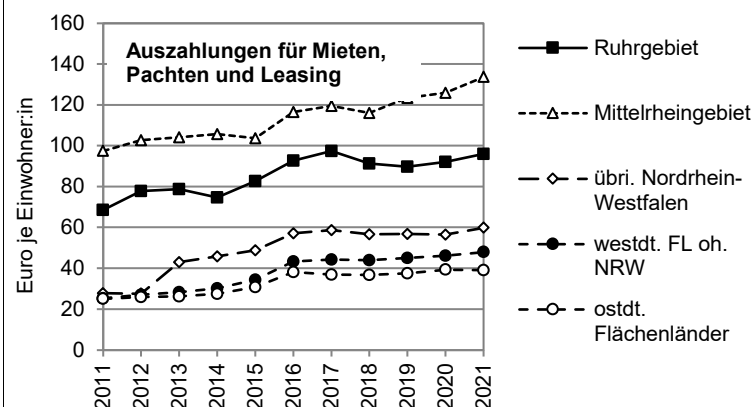

Quelle: Angaben von IT.NRW und DESTATIS sowie eigene Berechnungen.

* NRW ohne Landschaftsverbände, RVR.

Tabelle E4: Auszahlungen für Mieten, Pachten und Leasing 2011 bis 2021
Das Ruhrgebiet im interregionalen Vergleich

Stadt / Gesamtkreis	Auszahlungen für Mieten, Pachten und Leasing									
	2021						jahresd. Änderung		Jahresdurchschnitt	
	Mio. Euro	2020/21 in %	2020/21 Mio. Euro	Euro/Ew.	% - Diff zu WFL o NW	in % der AZ	in %		2016/21	
							- Bezug Euro/Ew. -		Euro/Ew.	% - Diff zu WFL o NW
<i>Kreisfreie Städte im Ruhrgebiet</i>										
Bochum	22,5	27,7	4,9	61,9	29,1	1,4	0,8	7,5	60	33,5
Bottrop	3,4	6,7	0,2	29,1	- 39,4	0,8	5,7	6,0	26	- 43,4
Dortmund	56,0	1,3	0,7	95,7	99,4	2,0	2,9	6,7	86	91,0
Duisburg	208,6	4,6	9,2	421,5	778,6	10,6	1,2	1,9	409	805,4
Essen	36,5	3,8	1,3	63,0	31,3	1,3	3,0	3,0	58	27,8
Gelsenkirchen	15,0	12,7	1,7	57,8	20,5	1,4	- 0,2	2,1	54	18,9
Hagen	14,0	67,6	5,7	74,4	55,0	1,8	8,8	8,3	49	8,9
Hamm	9,4	5,0	0,4	52,8	10,0	1,3	1,4	4,1	49	8,2
Herne	6,5	18,1	1,0	41,8	- 12,9	1,1	- 20,7	- 10,1	79	76,0
Mülheim a. d. Ruhr	17,3	- 1,2	- 0,2	101,7	112,0	2,3	- 0,2	4,8	104	130,9
Oberhausen	5,9	- 12,1	- 0,8	28,5	- 40,7	0,6	- 2,4	0,6	33	- 27,8
<i>Gesamtkreise im Ruhrgebiet</i>										
Ennepe-Ruhr-Kreis	20,9	- 27,4	- 7,9	64,8	35,0	1,4	- 0,9	1,6	78	72,6
Recklinghausen	34,4	5,1	1,7	56,2	17,1	1,2	6,8	10,3	49	9,0
Unna	30,1	1,2	0,4	76,6	59,6	1,8	2,6	6,3	72	59,0
Wesel	7,8	0,6	0,0	17,0	- 64,5	0,4	- 15,2	- 4,0	22	- 50,6

Auszahlungen für Mieten, Pachten und Leasing 2021
in Euro je Einwohner:in

kreisfreie Städte

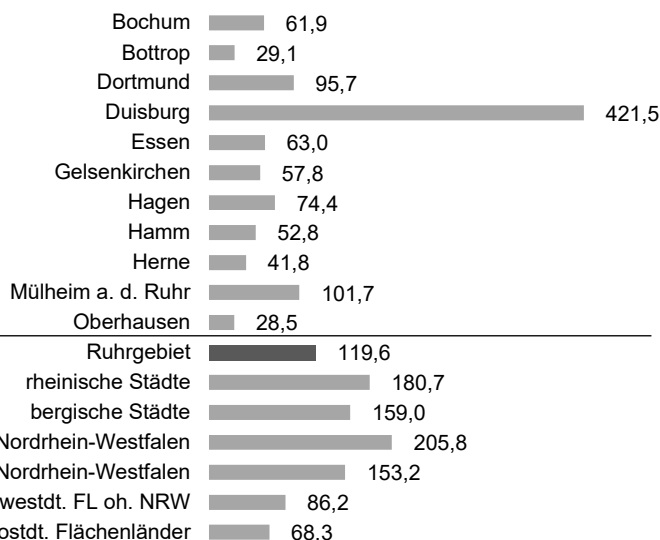

Gesamtkreise

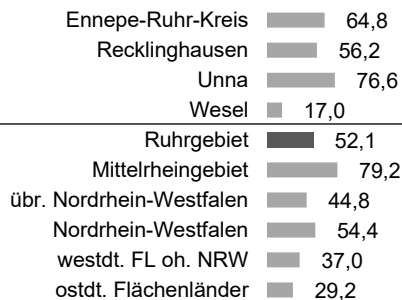

Quelle: Angaben von IT.NRW und DESTATIS sowie eigene Berechnungen.

Tabelle E4: Auszahlungen für Mieten, Pachten und Leasing 2011 bis 2021										
Das Ruhrgebiet im interregionalen Vergleich										
kreisangehörige Stadt / Kreis	Auszahlungen für Mieten, Pachten und Leasing									
	2021						jahresd. Änderung		Jahresdurchschnitt	
	Mio. Euro	2020/21 in %	2020/21 Mio. Euro	Euro/Ew.	% - Diff zu WFL o NW	in % der AZ	2016/21	2011/21	2016/21	
							in %		Euro/Ew.	% - Diff zu WFL o NW
										- Bezug Euro/Ew. -
<i>Kreisangehörige Städte und Gemeinden im Ruhrgebiet</i>										
Alpen	0,1	- 11,3	- 0,0	6,8	- 85,8	0,3	- 10,5	0,3	9,1	- 79,9
Bergkamen	1,2	- 0,1	- 0,0	25,0	- 47,8	0,9	- 3,4	2,9	28,4	- 37,1
Bönen	0,1	- 3,1	- 0,0	2,9	- 93,9	0,1	- 7,0	- 5,4	4,1	- 90,9
Breckerfeld	0,1	40,0	0,0	6,8	- 85,8	0,2	8,6	17,4	4,8	- 89,3
Castrop-Rauxel	1,4	5,7	0,1	18,7	- 61,1	0,7	4,1	3,0	16,2	- 64,1
Datteln	0,4	- 43,7	- 0,3	10,5	- 78,0	0,4	- 7,6	0,2	16,2	- 64,0
Dinslaken	1,0	7,4	0,1	14,5	- 69,8	0,4	2,1	- 0,7	14,2	- 68,6
Dorsten	0,8	6,5	0,1	11,1	- 76,8	0,4	- 6,2	2,2	12,9	- 71,5
Ennepetal	1,0	- 90,2	- 8,8	31,7	- 33,9	0,8	- 29,4	- 16,8	248,7	450,9
Fröndenberg/Ruhr	0,1	- 14,8	- 0,0	5,1	- 89,4	0,2	- 3,0	0,6	5,2	- 88,6
Gevelsberg	0,7	12,4	0,1	22,5	- 53,2	0,6	1,4	7,0	22,1	- 51,1
Gladbeck	2,7	- 0,8	- 0,0	35,5	- 26,0	1,0	- 1,8	4,2	40,4	- 10,6
Haltern am See	0,8	49,2	0,3	21,5	- 55,3	0,9	- 3,8	1,8	19,6	- 56,6
Haminkeln	0,5	6,8	0,0	17,8	- 62,8	0,7	- 36,3	- 11,1	56,8	25,9
Hattingen	0,9	- 5,3	- 0,1	17,5	- 63,6	0,6	- 7,1	0,4	24,5	- 45,8
Herdecke	0,5	2,6	0,0	21,6	- 55,1	0,9	- 4,6	6,7	25,0	- 44,7
Herten	15,4	1,9	0,3	248,6	418,3	7,8	72,3	30,7	164,7	264,8
Holzwickede	0,3	6,6	0,0	17,8	- 62,9	0,6	19,1	2,3	12,1	- 73,3
Hünxe	0,1	- 7,0	- 0,0	10,8	- 77,6	0,4	- 1,8	14,8	12,4	- 72,5
Kamen	0,8	40,2	0,2	18,6	- 61,3	0,6	6,9	15,2	15,3	- 66,2
Kamp-Lintfort	0,5	- 5,4	- 0,0	13,2	- 72,4	0,4	- 4,4	10,5	17,3	- 61,7
Lünen	15,8	- 0,8	- 0,1	184,4	284,4	5,8	2,1	5,0	173,9	285,2
Marl	3,9	3,0	0,1	46,9	- 2,2	1,4	- 13,2	2,3	72,2	60,0
Moers	0,2	- 73,0	- 0,4	1,6	- 96,7	0,1	- 25,9	- 9,9	7,4	- 83,6
Neukirchen-Vluyn	0,4	0,2	0,0	14,6	- 69,6	0,6	- 9,0	9,2	19,3	- 57,3
Oer-Erkenschwick	0,1	1,8	0,0	4,1	- 91,5	0,2	1,7	- 6,7	4,1	- 90,8
Recklinghausen	2,9	16,0	0,4	26,1	- 45,6	0,8	3,3	3,3	22,8	- 49,6
Rheinberg	0,4	4,5	0,0	11,4	- 76,2	0,4	2,1	3,8	10,2	- 77,5
Schermbeck	0,1	- 30,0	- 0,0	8,3	- 82,6	0,3	- 11,9	12,4	13,3	- 70,6
Schwelm	0,7	3,8	0,0	23,3	- 51,5	0,7	5,0	9,0	20,6	- 54,3
Schwerte	1,1	- 5,5	- 0,1	23,5	- 51,0	0,8	0,8	6,4	24,4	- 46,0
Selm	0,3	- 14,1	- 0,1	13,4	- 72,2	0,4	4,7	4,6	12,5	- 72,4
Sonsbeck	0,0	- 49,2	- 0,0	5,5	- 88,5	0,3	- 22,4	0,5	12,5	- 72,2
Sprockhövel	3,5	10,8	0,3	141,5	194,9	5,5	2,2	4,1	128,0	183,5
Unna	1,3	- 3,0	- 0,0	21,3	- 55,5	0,8	0,3	2,0	23,2	- 48,7
Voerde (Niederrhein)	0,9	5,2	0,0	24,9	- 48,1	1,0	- 29,9	- 17,2	56,6	25,4
Waltrop	0,5	- 8,1	- 0,0	16,9	- 64,7	0,6	- 6,6	15,7	22,9	- 49,2
Werne	6,2	- 0,3	- 0,0	210,4	338,6	7,2	1,3	8,7	202,6	348,9
Wesel	1,3	7,6	0,1	21,2	- 55,8	0,6	5,3	9,7	18,2	- 59,8
Wetter (Ruhr)	0,5	2,5	0,0	19,1	- 60,2	0,7	- 2,9	8,5	21,8	- 51,7
Witten	6,3	8,9	0,5	65,6	36,8	2,0	1,3	1,5	70,1	55,2
Xanten	0,0	420,3	0,0	1,5	- 96,8	0,1	31,1	- 5,1	0,5	- 98,9
<i>Kreise im Ruhrgebiet</i>										
Ennepe-Ruhr-Kreis	6,8	- 0,8	- 0,1	21,1	- 56,1	1,5	26,9	19,6	12,6	- 72,1
Kreis Recklinghausen	5,5	17,8	0,8	9,0	- 81,2	0,6	8,7	17,0	6,8	- 85,0
Kreis Unna	2,9	17,8	0,4	7,4	- 84,5	0,5	14,8	14,3	5,1	- 88,6
Kreis Wesel	2,4	17,8	0,4	5,1	- 89,3	0,4	13,7	18,0	3,9	- 91,3

Quelle: Angaben von IT.NRW und DESTATIS sowie eigene Berechnungen.

Tabelle E5: Auszahlungen für Unterhaltungsaufwand und Instandhaltung 2011 bis 2021
Das Ruhrgebiet im interregionalen Vergleich

Region / Land	Auszahlungen für Unterhaltungsaufwand und Instandhaltung										
	2021						jahresd. Änderung		Jahresdurchschnitt		
	Mio. Euro	2020/21 in %	2020/21 Mio. Euro	Euro/Ew.	% - Diff zu WFL o NW	in % der AZ	in %		2016/21		
							- Bezug Euro/Ew. -		Euro/Ew.	% - Diff zu WFL o NW	
Regionen											
Ruhrgebiet	315,0	- 5,7	- 19,0	61,8	- 61,5	1,4	7,6	- 2,2	54,6	- 64,1	
Mittelrheingebiet	336,0	3,4	11,0	57,1	- 64,4	1,3	11,3	- 3,1	40,8	- 73,2	
übriges Nordrhein-Westfalen	512,4	- 5,4	- 29,4	74,0	- 53,9	1,7	6,1	- 1,0	67,5	- 55,6	
Nordrhein-Westf. oh. Ruhr	848,4	- 2,1	- 18,5	66,2	- 58,7	1,5	8,0	- 1,9	55,2	- 63,7	
Nordrhein-Westfalen*	1 159,5	- 3,3	- 39,5	64,8	- 59,6	1,5	7,8	- 2,0	55,0	- 63,9	
Nordrhein-Westfalen	1 185,3	- 3,5	- 43,3	66,2	- 58,7	1,4	7,8	- 1,9	56,3	- 63,0	
westdt. FL oh. NRW	7 469,2	- 2,0	- 151,7	160,4	-	3,6	2,6	3,4	152,2	-	
westdt. Flächenländer	8 825,4	- 1,6	- 141,1	136,9	- 14,7	3,0	3,3	2,6	127,1	- 16,5	
ostdt. Flächenländer	1 842,6	1,3	23,3	147,7	- 7,9	3,9	3,3	5,5	137,1	- 9,9	
Flächenländer insgesamt	10 668,0	- 1,1	- 117,8	138,7	- 13,6	3,1	3,3	3,1	128,7	- 15,4	
Kreisfreie Städte											
Ruhrgebiet	197,8	- 5,6	- 11,7	59,9	- 62,7	1,4	8,8	- 2,6	52,2	- 65,7	
rheinische Städte	163,3	8,9	13,3	61,1	- 61,9	1,3	24,4	- 3,3	33,6	- 77,9	
bergische Städte	19,4	10,3	1,8	31,0	- 80,7	0,8	3,2	- 5,3	26,7	- 82,5	
übr. Nordrhein-Westfalen	46,5	- 5,2	- 2,5	71,7	- 55,3	1,8	2,5	- 1,6	71,4	- 53,1	
Nordrhein-Westfalen	427,0	0,2	0,9	58,9	- 63,3	1,3	11,7	- 2,9	44,8	- 70,5	
westdt. FL oh. NRW	1 686,4	- 3,9	- 68,8	165,8	3,3	3,6	2,1	2,9	159,4	4,7	
westdt. Flächenländer	2 185,5	- 1,4	- 30,6	125,4	- 21,8	2,8	3,9	1,7	113,8	- 25,2	
ostdt. Flächenländer	373,8	0,3	1,3	116,2	- 27,6	3,2	3,1	5,1	108,1	- 29,0	
Flächenländer insgesamt	2 559,3	- 1,1	- 29,3	124,0	- 22,7	2,9	3,8	2,1	112,9	- 25,8	
Gesamtkreise											
Ruhrgebiet	113,2	- 7,7	- 9,4	63,3	- 60,5	1,4	5,6	- 1,8	58,3	- 61,7	
Mittelrheingebiet	153,3	- 2,6	- 4,1	59,2	- 63,1	1,4	4,7	- 2,7	51,7	- 66,0	
übr. Nordrhein-Westfalen	465,9	- 5,5	- 26,9	74,2	- 53,7	1,7	6,5	- 1,0	67,1	- 55,9	
Nordrhein-Westfalen	732,5	- 5,2	- 40,4	68,7	- 57,1	1,6	6,0	- 1,5	61,9	- 59,3	
westdt. FL oh. NRW	5 756,5	- 1,4	- 82,0	158,2	- 1,4	3,8	2,7	3,6	149,5	- 1,8	
westdt. Flächenländer	6 584,6	- 1,6	- 108,6	140,2	- 12,6	3,3	3,2	3,0	131,2	- 13,8	
ostdt. Flächenländer	1 468,2	1,5	22,2	160,1	- 0,2	4,2	3,5	5,7	147,2	- 3,2	
Flächenländer insgesamt	8 052,8	- 1,1	- 86,4	143,4	- 10,6	3,5	3,2	3,4	133,9	- 12,0	
Höhere Kommunalverbände											
Regionalverband Ruhr	3,9	118,4	2,1	0,8		4,4	15,8	14,1	0,3		
Landschaftsverbände	21,9	- 21,2	- 5,9	1,2		0,3	2,7	3,6	1,2		
Nordrhein-Westfalen	29,0	- 3,3	- 1,0	1,6		0,4	5,9	4,1	1,4		
Hessen	7,7	- 13,8	- 1,2	1,2		0,4	- 0,3	13,0	1,2		
Bayern	13,6	0,9	0,1	1,0		0,2	5,3	4,4	0,9		

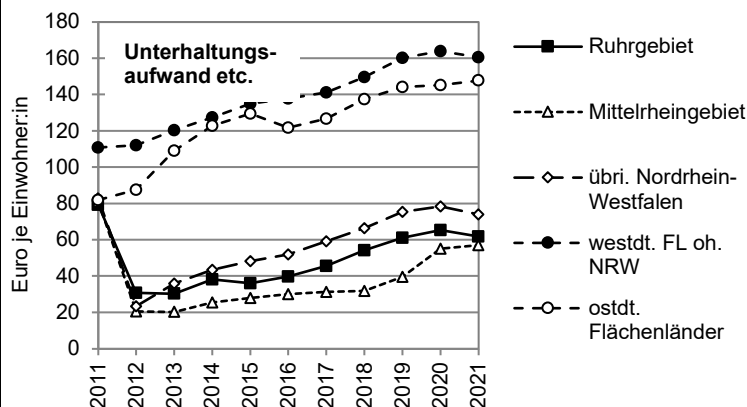

Quelle: Angaben von IT.NRW und DESTATIS sowie eigene Berechnungen.

* NRW ohne Landschaftsverbände, RVR.

Tabelle E5: Auszahlungen für Unterhaltungsaufwand und Instandhaltung 2011 bis 2021
Das Ruhrgebiet im interregionalen Vergleich

Stadt / Gesamtkreis	Auszahlungen für Unterhaltungsaufwand und Instandhaltung									
	2021						jahresd. Änderung		Jahresdurchschnitt	
	Mio. Euro	2020/21 in %	2020/21 Mio. Euro	Euro/Ew.	% - Diff zu WFL o NW	in % der AZ	2016/21	2011/21	2016/21	
							in % - Bezug Euro/Ew. -		Euro/Ew.	% - Diff zu WFL o NW
<i>Kreisfreie Städte im Ruhrgebiet</i>										
Bochum	30,7	- 11,4	- 4,0	84,5	- 47,3	1,9	6,0	- 1,5	76	- 50,0
Bottrop	2,5	5,9	0,1	20,9	- 87,0	0,6	6,4	- 12,9	18	- 88,2
Dortmund	96,2	5,1	4,7	164,1	2,3	3,5	7,3	6,5	140	- 8,3
Duisburg	5,5	- 19,6	- 1,3	11,0	- 93,1	0,3	4,3	- 13,4	10	- 93,4
Essen	19,2	- 9,8	- 2,1	33,1	- 79,4	0,7	3,6	- 7,3	34	- 77,8
Gelsenkirchen	1,4	14,9	0,2	5,5	- 96,6	0,1	7,8	- 24,2	4	- 97,2
Hagen	14,7	28,0	3,2	77,8	- 51,5	1,9	7,8	36,4	67	- 56,0
Hamm	0,9	- 93,3	- 13,0	5,2	- 96,7	0,1	4,4	- 24,6	17	- 89,0
Herne	22,0	19,8	3,6	140,2	- 12,6	3,6	82,1	9,0	96	- 37,2
Mülheim a. d. Ruhr	2,5	- 3,6	- 0,1	14,5	- 90,9	0,3	2,4	11,7	14	- 91,1
Oberhausen	2,4	- 56,4	- 3,0	11,3	- 93,0	0,3	168,6	- 22,1	13	- 91,7
<i>Gesamtkreise im Ruhrgebiet</i>										
Ennepe-Ruhr-Kreis	36,7	- 7,7	- 3,1	113,9	- 29,0	2,5	8,0	1,5	101	- 33,5
Recklinghausen	36,1	- 12,7	- 5,2	58,9	- 63,3	1,3	3,7	- 4,8	58	- 61,9
Unna	15,5	5,0	0,7	39,5	- 75,4	0,9	1,7	- 6,9	36	- 76,4
Wesel	24,9	- 6,9	- 1,8	54,1	- 66,3	1,3	8,4	7,7	47	- 68,8

**Auszahlungen für Unterhaltungsaufwand und Instandhaltung
2021**

in Euro je Einwohner:in

kreisfreie Städte

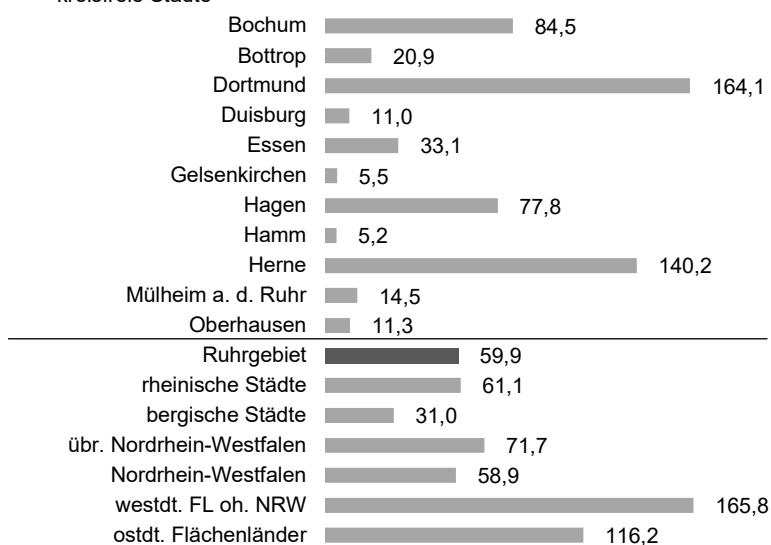

Gesamtkreise

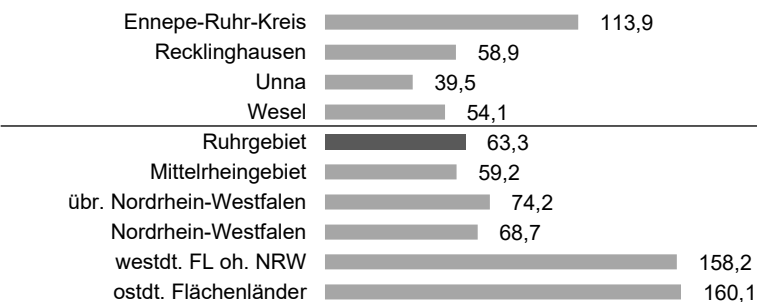

Quelle: Angaben von IT.NRW und DESTATIS sowie eigene Berechnungen.

Tabelle E5: Auszahlungen für Unterhaltungsaufwand und Instandhaltung 2011 bis 2021										
Das Ruhrgebiet im interregionalen Vergleich										
kreisangehörige Stadt / Kreis	Auszahlungen für Unterhaltungsaufwand und Instandhaltung									
	2021						jahresd. Änderung		Jahresdurchschnitt	
	Mio. Euro	2020/21 in %	2020/21 Mio. Euro	Euro/Ew.	% - Diff zu WFL o NW	in % der AZ	2016/21		2016/21	
							in %		Euro/Ew.	% - Diff zu WFL o NW
- Bezug Euro/Ew. -										
<i>Kreisangehörige Städte und Gemeinden im Ruhrgebiet</i>										
Alpen	0,2	- 2,8	- 0,0	16,1	- 89,9	0,6	- 2,3	14,1	15,9	- 89,5
Bergkamen	1,2	67,6	0,5	25,1	- 84,3	0,9	10,8	- 3,2	16,8	- 89,0
Bönen	2,9	31,6	0,7	162,0	1,0	6,1	10,5	3,2	118,7	- 22,0
Breckerfeld	0,1	20,1	0,0	15,7	- 90,2	0,4	4,3	- 8,0	13,8	- 90,9
Castrop-Rauxel	1,3	- 51,7	- 1,3	17,3	- 89,2	0,6	- 16,9	8,5	40,9	- 73,1
Datteln	0,3	- 91,5	- 2,8	7,5	- 95,3	0,3	- 34,0	- 23,1	79,9	- 47,5
Dinslaken	0,6	3,2	0,0	8,6	- 94,7	0,3	0,6	2,1	7,9	- 94,8
Dorsten	8,6	5,7	0,5	115,1	- 28,3	3,9	4,5	- 0,2	101,4	- 33,3
Ennepetal	0,1	- 98,3	- 7,0	4,1	- 97,4	0,1	39,9	- 29,8	118,2	- 22,3
Fröndenberg/Ruhr	2,3	4,7	0,1	112,7	- 29,7	4,2	5,4	4,1	93,2	- 38,7
Gevelsberg	1,7	68,3	0,7	55,8	- 65,2	1,6	24,4	13,5	27,3	- 82,1
Gladbeck	1,1	9,1	0,1	14,2	- 91,2	0,4	4,3	- 21,1	41,7	- 72,6
Haltern am See	0,4	30,9	0,1	11,8	- 92,7	0,5	8,1	- 16,3	8,8	- 94,2
Hamminkeln	1,0	30,9	0,2	37,2	- 76,8	1,4	51,5	17,8	14,3	- 90,6
Hattingen	3,5	- 14,8	- 0,6	64,1	- 60,1	2,2	0,1	- 1,6	66,7	- 56,2
Herdecke	0,3	7,0	0,0	15,0	- 90,7	0,6	10,7	- 19,4	11,6	- 92,4
Herten	0,2	35,0	0,1	3,1	- 98,1	0,1	- 0,8	- 30,3	3,2	- 97,9
Holzwickede	2,7	2,4	0,1	160,0	- 0,2	5,2	7,7	3,7	124,3	- 18,3
Hünxe	0,1	20,9	0,0	4,0	- 97,5	0,1	27,3	- 16,0	2,8	- 98,1
Kamen	1,2	- 13,6	- 0,2	27,3	- 83,0	0,9	8,5	- 9,3	21,8	- 85,7
Kamp-Lintfort	0,5	18,5	0,1	13,8	- 91,4	0,4	5,5	13,6	10,7	- 93,0
Lünen	1,5	- 18,1	- 0,3	17,8	- 88,9	0,6	2,8	- 7,8	17,1	- 88,7
Marl	4,4	- 3,6	- 0,2	52,0	- 67,6	1,5	7,1	- 0,9	45,2	- 70,3
Moers	2,3	5,2	0,1	22,5	- 86,0	0,9	16,0	15,8	12,6	- 91,7
Neukirchen-Vluyn	3,0	- 29,7	- 1,3	107,7	- 32,8	4,2	6,5	28,5	114,6	- 24,7
Oer-Erkenschwick	0,4	- 80,6	- 1,7	13,2	- 91,8	0,5	- 19,0	- 11,9	51,3	- 66,3
Recklinghausen	8,3	20,8	1,4	74,6	- 53,5	2,3	52,9	30,8	35,9	- 76,4
Rheinberg	0,1	- 79,6	- 0,3	2,1	- 98,7	0,1	- 23,2	- 18,5	6,3	- 95,9
Schermbeck	0,2	- 11,8	- 0,0	16,3	- 89,9	0,7	17,0	21,0	8,7	- 94,3
Schwelm	3,6	14,7	0,5	126,5	- 21,1	3,8	4,2	- 0,2	116,8	- 23,2
Schwerte	0,5	- 28,3	- 0,2	11,1	- 93,1	0,4	- 28,4	- 18,1	41,4	- 72,8
Selm	0,5	45,6	0,2	19,7	- 87,7	0,6	32,0	- 15,4	9,2	- 94,0
Sonsbeck	0,2	- 38,1	- 0,1	25,5	- 84,1	1,2	7,5	- 3,4	33,5	- 78,0
Sprockhövel	0,5	- 21,3	- 0,1	21,2	- 86,8	0,8	- 1,5	0,9	24,0	- 84,2
Unna	1,5	5,5	0,1	26,0	- 83,8	0,9	2,7	3,0	24,2	- 84,1
Voerde (Niederrhein)	2,2	85,6	1,0	60,1	- 62,5	2,3	63,4	23,4	35,0	- 77,0
Waltrop	3,1	- 13,1	- 0,5	105,5	- 34,2	3,9	23,7	15,8	70,6	- 53,6
Werne	0,1	0,7	0,0	2,8	- 98,2	0,1	1,6	- 15,6	2,5	- 98,4
Wesel	6,6	- 21,4	- 1,8	109,6	- 31,7	3,3	0,1	30,8	121,3	- 20,3
Wetter (Ruhr)	1,2	9,5	0,1	43,4	- 72,9	1,7	- 1,0	4,3	53,2	- 65,0
Witten	5,3	- 24,6	- 1,7	55,8	- 65,2	1,7	- 3,2	- 2,7	71,2	- 53,2
Xanten	1,0	- 18,7	- 0,2	48,2	- 69,9	2,0	44,5	15,8	57,7	- 62,1
<i>Kreise im Ruhrgebiet</i>										
Ennepe-Ruhr-Kreis	20,3	33,9	5,1	63,0	- 60,8	4,4	17,3	15,0	37,5	- 75,3
Kreis Recklinghausen	8,1	- 9,7	- 0,9	13,3	- 91,7	0,9	- 0,4	- 4,2	11,7	- 92,3
Kreis Unna	1,0	- 12,9	- 0,1	2,6	- 98,4	0,2	- 0,3	- 19,4	2,7	- 98,2
Kreis Wesel	6,9	6,8	0,4	15,0	- 90,7	1,1	10,6	- 0,8	11,8	- 92,3

Quelle: Angaben von IT.NRW und DESTATIS sowie eigene Berechnungen.

Tabelle E6: Einzahlungen für Investitionstätigkeit 2011 bis 2021
Das Ruhrgebiet im interregionalen Vergleich

Region / Land	Einzahlungen für Investitionstätigkeit (Beiträge, Investitionszuweisungen, Einzahlungen aus Baumaßnahmen etc.)									
	2021						Jahresd. Änderung		Jahresdurchschnitt	
	Mio. Euro	2020/21 in %	2020/21 Mio. Euro	Euro/Ew.	% - Diff zu WFL o NW	in % der EZ	2016/21		2016/21	
							in % - Bezug Euro/Ew. -		Euro/Ew.	% - Diff zu WFL o NW
Regionen										
Ruhrgebiet	939,1	12,6	105,3	184,4	19,7	4,1	8,7	3,1	145,9	12,4
Mittelrheingebiet	928,7	10,1	85,2	157,7	2,4	3,6	6,0	1,0	130,5	0,5
übriges Nordrhein-Westfalen	1 746,7	12,4	193,1	252,2	63,7	5,7	9,2	4,6	193,7	49,1
Nordrhein-Westf. oh. Ruhr	2 675,4	11,6	278,2	208,8	35,5	4,8	8,0	3,2	164,6	26,8
Nordrhein-Westfalen*	3 612,6	11,9	382,8	201,8	31,0	4,6	8,2	3,1	159,2	22,6
Nordrhein-Westfalen	3 730,7	12,2	406,1	208,4	35,2	4,3	8,2	3,2	164,4	26,6
westdt. FL oh. NRW	7 173,5	3,7	254,4	154,1	-	3,5	6,3	0,8	129,9	-
westdt. Flächenländer	10 875,1	4,3	447,3	168,7	9,5	3,7	6,9	1,6	139,8	7,6
ostdt. Flächenländer	3 786,3	- 4,9	- 195,0	303,6	97,0	7,7	9,2	1,7	240,0	84,8
Flächenländer insgesamt	14 661,4	1,8	252,3	190,6	23,7	4,3	7,4	1,6	156,1	20,2
Kreisfreie Städte										
Ruhrgebiet	621,8	16,8	89,6	188,2	22,1	4,3	9,4	3,3	144,0	10,9
rheinische Städte	385,5	6,3	22,7	144,2	- 6,4	3,2	3,7	- 1,0	126,4	- 2,6
bergische Städte	93,6	25,5	19,0	149,8	- 2,7	3,8	3,9	0,7	126,1	- 2,9
übr. Nordrhein-Westfalen	149,6	32,1	36,3	230,7	49,8	5,5	11,2	6,8	159,2	22,6
Nordrhein-Westfalen	1 250,4	15,5	167,6	172,5	11,9	3,9	7,1	1,8	137,3	5,8
westdt. FL oh. NRW	1 003,0	- 4,0	- 42,1	98,6	- 36,0	2,2	4,8	- 0,8	85,6	- 34,1
westdt. Flächenländer	2 240,9	5,3	113,4	128,6	- 16,5	2,9	6,0	0,6	107,1	- 17,5
ostdt. Flächenländer	813,6	- 17,5	- 172,6	252,9	64,1	6,9	6,8	0,7	223,6	72,2
Flächenländer insgesamt	3 054,5	- 1,9	- 59,2	148,0	- 4,0	3,4	6,2	0,6	125,2	- 3,5
Gesamtkreise										
Ruhrgebiet	315,5	5,0	15,0	176,4	14,5	3,9	7,5	2,7	148,9	14,7
Mittelrheingebiet	449,6	10,7	43,4	173,6	12,7	4,1	8,8	3,1	135,7	4,5
übr. Nordrhein-Westfalen	1 597,1	10,9	156,8	254,5	65,2	5,7	9,1	4,4	197,2	51,9
Nordrhein-Westfalen	2 362,2	10,0	215,2	221,7	43,9	5,0	8,8	3,9	174,2	34,1
westdt. FL oh. NRW	6 150,9	4,9	285,6	169,0	9,7	4,0	6,5	1,1	142,0	9,3
westdt. Flächenländer	8 496,5	3,7	299,7	180,9	17,4	4,3	7,1	1,9	149,9	15,5
ostdt. Flächenländer	2 972,7	- 0,7	- 22,4	324,2	110,5	8,2	10,1	2,0	246,0	89,5
Flächenländer insgesamt	11 469,2	2,5	277,3	204,3	32,6	4,9	7,8	1,9	165,9	27,7
Höhere Kommunalverbände										
Regionalverband Ruhr	1,9	53,9	0,7	0,4		2,0	4,1	9,2	0,2	
Landschaftsverbände	116,2	24,1	22,6	6,5		1,4	9,4	5,5	5,1	
Nordrhein-Westfalen	118,1	24,5	23,2	6,6		1,4	9,3	5,5	5,2	
Hessen	0,6	269,1	0,4	0,1		0,0	69,3	- 24,8	0,0	
Bayern	6,9	27,1	1,5	0,5		0,1	- 8,0	- 13,8	0,6	

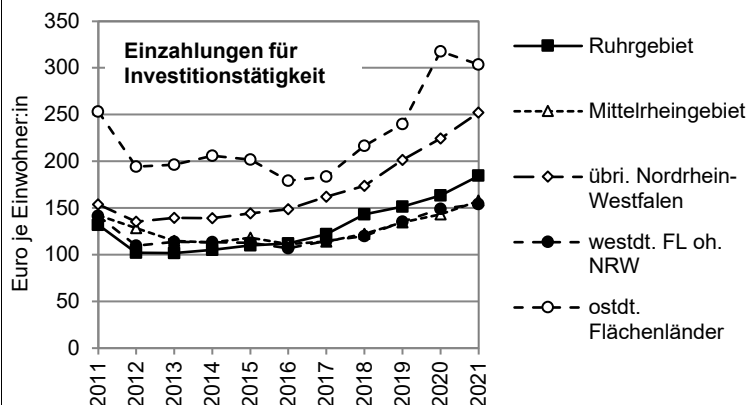

Quelle: Angaben von IT.NRW und DESTATIS sowie eigene Berechnungen.

* NRW ohne Landschaftsverbände, RVR.

Tabelle E6: Einzahlungen für Investitionstätigkeit 2011 bis 2021
Das Ruhrgebiet im interregionalen Vergleich

Stadt / Gesamtkreis	Einzahlungen für Investitionstätigkeit (Beiträge, Investitionszuweisungen, Einzahlungen aus Baumaßnahmen etc.)									
	2021						jährsd. Änderung		Jahresdurchschnitt	
	Mio. Euro	2020/21 in %	2020/21 Mio. Euro	Euro/Ew.	% - Diff zu WFL o NW	in % der EZ	2016/21	2011/21	2016/21	
							in % - Bezug Euro/Ew. -		Euro/Ew.	% - Diff zu WFL o NW
<i>Kreisfreie Städte im Ruhrgebiet</i>										
Bochum	51,7	- 0,6	- 0,3	142,3	- 7,7	3,2	0,4	2,3	137	5,3
Bottrop	21,2	- 0,8	- 0,2	181,0	17,5	5,0	12,3	0,9	144	11,2
Dortmund	88,5	5,3	4,5	151,1	- 1,9	3,1	6,5	4,6	131	1,2
Duisburg	111,9	22,6	20,7	226,1	46,7	5,4	12,6	6,9	151	16,4
Essen	104,8	19,4	17,1	180,8	17,3	3,7	10,7	3,8	132	2,0
Gelsenkirchen	40,0	2,4	0,9	154,3	0,1	3,6	7,9	- 2,0	141	8,4
Hagen	47,9	45,3	14,9	254,3	65,0	6,1	13,6	5,5	174	33,8
Hamm	56,1	60,5	21,1	313,4	103,4	7,8	12,6	1,6	199	53,4
Herne	26,8	16,9	3,9	171,3	11,2	4,4	8,2	1,7	139	6,8
Mülheim a. d. Ruhr	26,4	- 12,6	- 3,8	154,9	0,5	3,5	5,6	1,0	138	6,5
Oberhausen	46,3	30,1	10,7	221,7	43,9	5,5	16,2	4,5	145	12,0
<i>Gesamtkreise im Ruhrgebiet</i>										
Ennepe-Ruhr-Kreis	48,9	10,3	4,5	151,5	- 1,7	3,3	8,3	2,8	121	- 6,6
Recklinghausen	115,9	17,8	17,5	189,1	22,7	4,0	8,2	3,1	151	16,4
Unna	62,8	2,2	1,3	159,7	3,7	3,6	6,6	1,3	146	12,1
Wesel	87,9	- 8,7	- 8,4	191,0	24,0	4,5	6,8	3,1	168	29,5

Einzahlungen für Investitionstätigkeit in Euro je Einwohner:in

2021

Jahresdurchschnitt 2016/2021

kreisfreie Städte

Bochum	142	137
Bottrop	181	144
Dortmund	151	131
Duisburg	226	151
Essen	181	132
Gelsenkirchen	154	141
Hagen	254	174
Hamm	313	199
Herne	171	139
Mülheim a. d. Ruhr	155	138
Oberhausen	222	145
Ruhrgebiet	188	144
rheinische Städte	144	126
bergische Städte	150	126
übr. Nordrhein-Westfalen	231	159
Nordrhein-Westfalen	172	137
westdt. FL oh. NRW	99	86
ostdt. Flächenländer	253	224

Gesamtkreise

Ennepe-Ruhr-Kreis	152	121
Recklinghausen	189	151
Unna	160	146
Wesel	191	168
Ruhrgebiet	176	149
Mittelrheingebiet	174	136
übr. Nordrhein-Westfalen	254	197
Nordrhein-Westfalen	222	174
westdt. FL oh. NRW	169	142
ostdt. Flächenländer	324	246

Quelle: Angaben von IT.NRW und DESTATIS sowie eigene Berechnungen.

Tabelle E6: Einzahlungen für Investitionstätigkeit 2011 bis 2021										
Das Ruhrgebiet im interregionalen Vergleich										
kreisangehörige Stadt / Kreis	Einzahlungen für Investitionstätigkeit (Beiträge, Investitionszuweisungen, Einzahlungen aus Baumaßnahmen etc.)									
	2021						jahresd. Änderung		Jahresdurchschnitt	
	Mio. Euro	2020/21 in %	2020/21 Mio. Euro	Euro/Ew.	% - Diff zu WFL o NW	in % der EZ	2016/21	2011/21	2016/21	
							in % - Bezug Euro/Ew. -		Euro/Ew.	% - Diff zu WFL o NW
<i>Kreisangehörige Städte und Gemeinden im Ruhrgebiet</i>										
Alpen	3,8	106,6	2,0	306,5	98,9	11,4	11,5	5,2	182,2	40,3
Bergkamen	7,4	73,0	3,1	151,6	- 1,6	5,0	11,6	8,9	103,3	- 20,4
Bönen	2,5	14,2	0,3	137,8	- 10,6	4,7	8,3	5,3	130,2	0,3
Breckerfeld	1,6	1,2	0,0	178,2	15,6	5,3	5,1	2,0	155,6	19,8
Castrop-Rauxel	12,6	37,3	3,4	172,5	12,0	5,6	12,6	2,3	110,6	- 14,8
Datteln	3,3	- 10,6	- 0,4	93,2	- 39,5	3,5	3,2	0,4	115,0	- 11,4
Dinslaken	10,3	21,7	1,8	153,9	- 0,1	4,8	6,1	1,3	121,2	- 6,7
Dorsten	16,9	20,6	2,9	226,8	47,2	6,8	14,9	9,2	146,7	13,0
Ennepetal	5,5	42,1	1,6	183,0	18,8	4,8	11,1	8,8	122,1	- 6,0
Fröndenberg/Ruhr	4,0	4,9	0,2	192,6	25,0	8,0	16,2	4,7	131,0	0,9
Gevelsberg	3,7	4,5	0,2	120,0	- 22,1	3,6	4,0	1,9	114,8	- 11,6
Gladbeck	14,8	20,1	2,5	196,8	27,7	5,3	12,3	4,6	149,2	14,9
Haltern am See	8,3	16,3	1,2	218,2	41,6	7,9	5,0	- 0,5	176,5	35,9
Haminkeln	5,5	0,9	0,0	203,7	32,2	8,6	12,8	4,2	157,8	21,5
Hattingen	7,0	23,3	1,3	129,6	- 15,9	4,4	11,2	3,7	105,3	- 18,9
Herdecke	2,1	- 3,8	- 0,1	92,0	- 40,3	3,4	3,1	- 0,4	84,7	- 34,8
Herten	7,8	72,7	3,3	125,5	- 18,6	3,8	- 0,4	0,3	111,5	- 14,1
Holzwickede	1,6	- 61,4	- 2,5	93,3	- 39,5	3,6	- 1,1	- 0,2	138,2	6,4
Hünxe	2,9	- 9,5	- 0,3	211,8	37,5	7,6	8,3	6,5	167,7	29,2
Kamen	5,9	- 24,8	- 1,9	138,2	- 10,3	4,3	9,0	2,1	141,9	9,3
Kamp-Lintfort	9,4	- 51,3	- 9,9	248,7	61,4	7,7	3,5	7,6	294,3	126,6
Lünen	11,8	- 4,9	- 0,6	137,3	- 10,9	4,3	6,3	- 0,7	118,6	- 8,7
Marl	15,4	71,8	6,4	183,5	19,1	5,0	13,6	9,0	127,1	- 2,1
Moers	10,5	- 5,3	- 0,6	101,0	- 34,5	3,6	4,6	- 4,4	100,5	- 22,6
Neukirchen-Vluyn	5,5	9,5	0,5	200,7	30,3	8,0	17,0	8,3	139,7	7,6
Oer-Erkenschwick	3,3	- 29,5	- 1,4	103,7	- 32,7	3,5	8,6	1,7	97,6	- 24,8
Recklinghausen	17,1	0,3	0,1	154,6	0,4	4,6	6,9	0,9	135,1	4,0
Rheinberg	4,3	- 17,1	- 0,9	137,8	- 10,5	4,9	1,5	2,3	142,4	9,7
Schermbeck	4,4	60,4	1,6	323,7	110,1	12,7	17,7	9,9	190,6	46,8
Schwelm	3,9	13,6	0,5	138,4	- 10,2	4,7	10,5	7,6	100,4	- 22,6
Schwerte	5,0	47,3	1,6	107,6	- 30,2	3,9	0,8	- 1,8	99,3	- 23,5
Selm	3,5	- 43,7	- 2,7	136,4	- 11,4	4,1	10,1	4,9	191,3	47,3
Sonsbeck	3,7	69,4	1,5	422,2	174,0	18,4	15,7	10,8	281,8	117,0
Sprockhövel	2,2	10,6	0,2	90,5	- 41,3	3,4	4,3	1,4	80,0	- 38,4
Unna	8,2	13,1	1,0	140,0	- 9,1	4,6	6,4	5,5	123,3	- 5,1
Voerde (Niederrhein)	6,7	- 18,9	- 1,6	185,8	20,6	7,0	8,7	12,9	157,7	21,5
Waltrop	5,7	16,9	0,8	193,0	25,3	6,6	7,7	1,0	159,7	23,0
Werne	3,3	2,3	0,1	110,6	- 28,2	3,6	- 3,2	0,7	103,4	- 20,4
Wesel	8,2	- 18,7	- 1,9	135,3	- 12,2	4,4	3,1	3,0	124,7	- 4,0
Wetter (Ruhr)	3,0	- 10,5	- 0,4	109,3	- 29,1	4,0	- 0,9	0,1	102,9	- 20,8
Witten	13,8	- 6,0	- 0,9	144,8	- 6,0	4,6	11,9	1,2	115,9	- 10,8
Xanten	3,3	- 12,7	- 0,5	152,5	- 1,0	6,2	1,6	5,5	186,3	43,4
<i>Kreise im Ruhrgebiet</i>										
Ennepe-Ruhr-Kreis	6,0	51,5	2,0	18,6	- 88,0	1,3	8,3	4,2	13,0	- 90,0
Kreis Recklinghausen	10,8	- 10,2	- 1,2	17,7	- 88,5	1,2	1,0	1,8	18,7	- 85,6
Kreis Unna	9,7	42,8	2,9	24,7	- 84,0	1,8	8,5	- 2,9	22,3	- 82,8
Kreis Wesel	9,6	- 3,8	- 0,4	20,8	- 86,5	1,5	5,6	2,5	18,3	- 85,9

Quelle: Angaben von IT.NRW und DESTATIS sowie eigene Berechnungen.

Tabelle E7: Einzahlungen aus Investitionszuweisungen von Bund und Land 2011 bis 2021										
Das Ruhrgebiet im interregionalen Vergleich										
Region / Land	Einzahlungen aus Investitionszuweisungen von Bund und Land									
	2021						jährsd. Änderung		Jahresdurchschnitt	
	Mio. Euro	2020/21 in %	2020/21 Mio. Euro	Euro/Ew.	% - Diff zu WFL o NW	in % der EZ	2016/21		2016/21	
							in % - Bezug Euro/Ew. -		Euro/Ew.	% - Diff zu WFL o NW
Regionen										
Ruhrgebiet	864,2	12,6	96,5	169,7	57,2	3,8	9,5	3,3	132,9	52,3
Mittelrheingebiet	844,7	10,9	82,9	143,5	32,9	3,3	6,9	1,3	116,0	33,0
übriges Nordrhein-Westfalen	1 523,2	11,9	161,8	220,0	103,8	5,0	9,4	4,7	167,9	92,4
Nordrhein-Westf. oh. Ruhr	2 367,9	11,5	244,7	184,8	71,2	4,2	8,5	3,3	144,1	65,1
Nordrhein-Westfalen*	3 230,3	11,8	340,5	180,4	67,1	4,1	8,7	3,3	140,8	61,4
Nordrhein-Westfalen	3 345,8	12,3	366,1	186,9	73,1	3,8	8,7	3,4	145,6	66,8
westdt. FL oh. NRW	5 025,7	3,5	168,7	107,9	-	2,4	8,3	0,5	87,3	-
westdt. Flächenländer	8 371,5	4,2	335,2	129,9	20,3	2,8	8,5	1,6	104,1	19,3
ostdt. Flächenländer	3 456,7	-6,3	-233,8	277,1	156,7	7,1	9,6	2,0	217,6	149,4
Flächenländer insgesamt	11 828,3	0,9	101,4	153,7	42,4	3,4	8,7	1,7	122,6	40,5
Kreisfreie Städte										
Ruhrgebiet	574,7	16,7	82,3	173,9	61,1	3,9	10,4	3,3	132,1	51,3
rheinische Städte	348,4	6,6	21,7	130,3	20,8	2,9	4,6	-0,6	112,0	28,3
bergische Städte	89,1	25,9	18,3	142,5	32,1	3,6	4,7	1,1	118,0	35,3
übr. Nordrhein-Westfalen	129,2	26,5	27,0	199,3	84,6	4,8	9,9	6,6	141,7	62,4
Nordrhein-Westfalen	1 141,4	15,1	149,4	157,4	45,8	3,6	7,9	2,0	124,3	42,4
westdt. FL oh. NRW	771,4	0,3	2,5	75,8	-29,8	1,7	5,7	-1,5	63,2	-27,6
westdt. Flächenländer	1 912,8	8,6	151,6	109,8	1,7	2,4	6,9	0,5	88,8	1,8
ostdt. Flächenländer	771,3	-18,2	-171,1	239,7	122,1	6,6	6,7	1,3	213,3	144,5
Flächenländer insgesamt	2 684,1	-0,7	-19,4	130,0	20,5	3,0	6,9	0,7	108,2	24,0
Gesamtkreise										
Ruhrgebiet	287,6	4,9	13,5	160,8	49,0	3,6	7,8	3,1	133,8	53,3
Mittelrheingebiet	407,2	11,8	42,9	157,3	45,7	3,7	9,7	3,3	119,8	37,2
übr. Nordrhein-Westfalen	1 394,0	10,7	134,7	222,1	105,8	5,0	9,4	4,6	170,6	95,5
Nordrhein-Westfalen	2 088,8	10,1	191,2	196,1	81,6	4,5	9,2	4,1	152,1	74,3
westdt. FL oh. NRW	4 248,6	4,0	165,2	116,8	8,2	2,8	8,9	1,0	93,9	7,6
westdt. Flächenländer	6 337,5	2,5	156,9	134,9	25,0	3,2	9,0	2,0	108,0	23,8
ostdt. Flächenländer	2 685,5	-2,3	-62,7	292,9	171,4	7,4	10,8	2,3	219,4	151,5
Flächenländer insgesamt	9 022,9	1,1	94,2	160,7	48,9	3,8	9,4	2,1	126,5	45,0
Höhere Kommunalverbände										
Regionalverband Ruhr	1,9	53,9	0,7	0,4		2,0	4,8	9,2	0,2	
Landschaftsverbände	113,6	28,0	24,9	6,4		1,4	9,3	5,3	4,7	
Nordrhein-Westfalen	115,5	28,3	25,5	6,5		1,4	9,2	5,4	4,7	
Hessen	0,3	160,8	0,2	0,1		0,0	n.i.	-28,2	0,0	
Bayern	4,8	20,8	0,8	0,4		0,1	-5,3	-14,6	0,4	

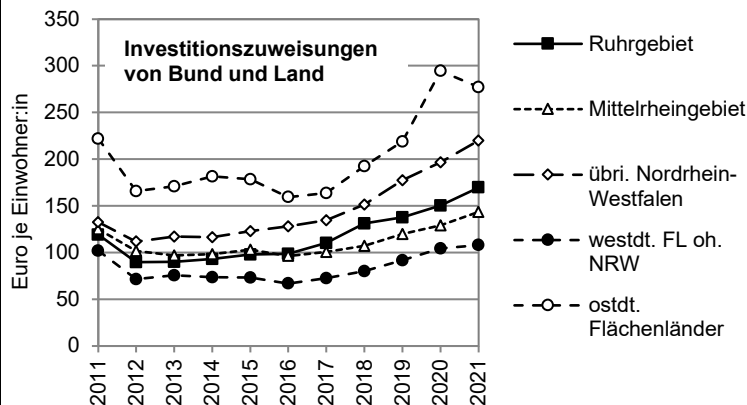

Quelle: Angaben von IT.NRW und DESTATIS sowie eigene Berechnungen.

* NRW ohne Landschaftsverbände, RVR.

Tabelle E7: Einzahlungen aus Investitionszuweisungen von Bund und Land 2011 bis 2021										
Das Ruhrgebiet im interregionalen Vergleich										
Stadt / Gesamtkreis	Einzahlungen aus Investitionszuweisungen von Bund und Land									
	2021						jahresd. Änderung		Jahresdurchschnitt	
	Mio. Euro	2020/21 in %	2020/21 Mio. Euro	Euro/Ew.	% - Diff zu WFL o NW	in % der EZ	2016/21	2011/21	2016/21	
							in %		Euro/Ew.	% - Diff zu
						- Bezug Euro/Ew. -		WFL o NW		
<i>Kreisfreie Städte im Ruhrgebiet</i>										
Bochum	48,8	- 1,1	- 0,5	134,2	24,3	3,0	5,0	2,1	123	40,9
Bottrop	19,1	- 3,7	- 0,7	162,7	50,7	4,5	11,7	0,4	131	49,9
Dortmund	79,6	- 0,3	- 0,3	135,9	25,9	2,8	5,6	4,1	123	40,8
Duisburg	101,6	17,0	14,8	205,4	90,2	4,9	12,2	6,5	143	63,3
Essen	99,3	19,2	16,0	171,3	58,7	3,5	13,5	4,1	122	39,9
Gelsenkirchen	39,0	3,2	1,2	150,5	39,5	3,6	8,1	- 1,9	136	56,1
Hagen	41,9	43,4	12,7	222,2	105,8	5,3	13,0	6,3	151	73,2
Hamm	53,4	69,5	21,9	298,3	176,3	7,4	15,0	3,0	180	105,9
Herne	24,6	18,1	3,8	157,1	45,5	4,0	8,1	1,2	127	46,0
Mülheim a. d. Ruhr	24,0	5,9	1,3	141,1	30,7	3,2	6,2	1,2	118	35,5
Oberhausen	43,4	39,2	12,2	207,5	92,3	5,1	17,7	4,6	129	47,9
<i>Gesamtkreise im Ruhrgebiet</i>										
Ennepe-Ruhr-Kreis	47,4	12,4	5,2	147,0	36,2	3,2	10,2	3,3	114	30,5
Recklinghausen	100,3	14,0	12,3	163,6	51,6	3,4	6,9	3,4	134	53,2
Unna	60,0	4,3	2,5	152,7	41,5	3,5	7,9	1,8	133	52,9
Wesel	79,9	- 7,5	- 6,5	173,6	60,8	4,1	7,5	3,7	148	69,8
Investitionszuweisungen von Bund und Land 2021 in Euro je Einwohner:in										
<i>kreisfreie Städte</i>										
Bochum	134,2									
Bottrop	162,7									
Dortmund	135,9									
Duisburg	205,4									
Essen	171,3									
Gelsenkirchen	150,5									
Hagen	222,2									
Hamm	298,3									
Herne	157,1									
Mülheim a. d. Ruhr	141,1									
Oberhausen	207,5									
Ruhrgebiet	173,9									
rheinische Städte	130,3									
bergische Städte	142,5									
übr. Nordrhein-Westfalen	199,3									
Nordrhein-Westfalen	157,4									
westdt. FL oh. NRW	75,8									
ostdt. Flächenländer	239,7									
<i>Gesamtkreise</i>										
Ennepe-Ruhr-Kreis	147,0									
Recklinghausen	163,6									
Unna	152,7									
Wesel	173,6									
Ruhrgebiet	160,8									
Mittelrheingebiet	157,3									
übr. Nordrhein-Westfalen	222,1									
Nordrhein-Westfalen	196,1									
westdt. FL oh. NRW	116,8									
ostdt. Flächenländer	292,9									

Quelle: Angaben von IT.NRW und DESTATIS sowie eigene Berechnungen.

Tabelle E7: Einzahlungen aus Investitionszuweisungen von Bund und Land 2011 bis 2021										
Das Ruhrgebiet im interregionalen Vergleich										
kreisangehörige Stadt / Kreis	Einzahlungen aus Investitionszuweisungen von Bund und Land									
	2021						jahresd. Änderung		Jahresdurchschnitt	
	Mio. Euro	2020/21 in %	2020/21 Mio. Euro	Euro/Ew.	% - Diff zu WFL o NW	in % der EZ	2016/21	2011/21	2016/21	
							in % - Bezug Euro/Ew. -		Euro/Ew.	% - Diff zu WFL o NW
<i>Kreisangehörige Städte und Gemeinden im Ruhrgebiet</i>										
Alpen	2,8	75,0	1,2	222,9	106,5	8,3	12,8	5,0	136,1	55,9
Bergkamen	7,1	69,3	2,9	145,6	34,9	4,8	11,1	9,3	97,3	11,5
Bönen	2,5	14,2	0,3	137,7	27,6	4,7	10,5	6,8	125,9	44,2
Breckerfeld	1,5	5,1	0,1	172,5	59,8	5,1	5,7	1,8	146,5	67,9
Castrop-Rauxel	12,5	38,3	3,5	171,5	58,8	5,6	13,8	3,8	105,5	20,8
Datteln	3,2	- 12,2	- 0,4	91,5	- 15,2	3,4	5,0	1,3	109,3	25,2
Dinslaken	10,0	35,7	2,6	148,2	37,3	4,6	7,4	1,7	110,9	27,1
Dorsten	14,9	20,6	2,5	200,2	85,5	6,0	13,4	9,7	132,6	51,9
Ennepetal	5,1	32,4	1,2	167,6	55,3	4,4	15,9	9,6	110,3	26,4
Fröndenberg/Ruhr	4,0	5,0	0,2	192,6	78,4	8,0	16,2	4,7	129,1	48,0
Gevelsberg	3,4	- 0,6	- 0,0	110,8	2,6	3,3	8,1	2,1	104,0	19,1
Gladbeck	6,7	- 15,8	- 1,3	88,8	- 17,7	2,4	- 0,7	- 2,4	96,8	11,0
Haltern am See	7,7	19,1	1,2	203,4	88,4	7,4	7,2	4,4	154,8	77,3
Haminkeln	5,0	- 0,8	- 0,0	184,0	70,4	7,8	11,9	6,0	139,8	60,2
Hattingen	6,9	22,1	1,2	127,6	18,3	4,3	11,0	4,2	104,3	19,5
Herdecke	2,1	- 3,1	- 0,1	90,8	- 15,9	3,4	3,5	1,0	81,8	- 6,3
Herten	7,3	65,3	2,9	118,0	9,3	3,6	- 0,9	0,8	104,2	19,4
Holzwickede	1,5	- 59,0	- 2,2	90,2	- 16,4	3,5	2,2	- 0,2	117,3	34,4
Hünxe	2,8	0,9	0,0	208,0	92,7	7,4	11,4	9,4	153,4	75,8
Kamen	5,4	- 30,4	- 2,4	125,9	16,6	3,9	8,9	1,7	135,6	55,4
Kamp-Lintfort	8,2	- 55,8	- 10,4	218,7	102,6	6,7	4,5	11,1	255,5	192,8
Lünen	10,8	6,2	0,6	125,9	16,7	4,0	5,7	- 1,4	107,3	23,0
Marl	14,8	68,3	6,0	176,3	63,4	4,8	13,3	9,1	122,0	39,8
Moers	10,1	- 8,1	- 0,9	97,2	- 9,9	3,5	4,4	- 4,2	97,2	11,4
Neukirchen-Vluyn	5,4	25,0	1,1	196,7	82,3	7,8	17,6	11,5	126,4	44,9
Oer-Erkenschwick	3,2	- 29,8	- 1,4	103,1	- 4,4	3,5	8,6	2,6	94,7	8,5
Recklinghausen	13,8	- 6,5	- 1,0	125,0	15,8	3,7	5,1	0,2	112,3	28,7
Rheinberg	4,2	- 6,9	- 0,3	134,8	24,8	4,8	7,8	2,8	109,7	25,6
Schermbeck	4,3	56,5	1,5	315,2	192,0	12,3	17,7	12,7	187,8	115,2
Schwelm	3,9	20,8	0,7	136,4	26,3	4,6	14,7	9,0	88,5	1,4
Schwerte	4,8	46,8	1,5	104,2	- 3,4	3,8	3,5	- 1,2	86,3	- 1,2
Selm	3,5	- 42,8	- 2,6	134,5	24,6	4,1	10,2	7,1	182,5	109,2
Sonsbeck	1,8	2,7	0,0	204,5	89,4	8,9	9,5	9,7	165,6	89,8
Sprockhövel	2,2	11,9	0,2	89,3	- 17,2	3,4	6,5	4,8	75,0	- 14,1
Unna	8,0	19,7	1,3	135,2	25,3	4,4	7,3	6,5	105,1	20,4
Voerde (Niederrhein)	5,8	- 10,2	- 0,7	162,9	50,9	6,1	7,7	13,6	135,6	55,4
Waltrop	5,5	23,2	1,0	186,3	72,6	6,4	9,9	9,4	143,3	64,2
Werne	3,0	- 3,7	- 0,1	101,1	- 6,4	3,3	4,8	2,1	88,2	1,1
Wesel	7,3	- 3,9	- 0,3	120,2	11,4	3,9	5,5	5,0	102,9	17,9
Wetter (Ruhr)	2,8	1,3	0,0	102,8	- 4,8	3,8	2,4	0,7	89,7	2,8
Witten	13,6	- 1,6	- 0,2	142,4	32,0	4,6	13,5	1,3	109,2	25,1
Xanten	2,8	- 19,3	- 0,7	128,2	18,8	5,2	1,2	4,0	164,0	88,0
<i>Kreise im Ruhrgebiet</i>										
Ennepe-Ruhr-Kreis	5,9	52,2	2,0	18,4	- 82,9	1,3	8,3	4,2	12,9	- 85,2
Kreis Recklinghausen	10,6	- 7,5	- 0,9	17,3	- 83,9	1,2	1,2	1,7	18,1	- 79,2
Kreis Unna	9,6	42,3	2,8	24,4	- 77,4	1,8	9,0	- 1,4	21,1	- 75,8
Kreis Wesel	9,5	3,2	0,3	20,7	- 80,9	1,5	5,5	2,5	17,4	- 80,0
Quelle: Angaben von IT.NRW und DESTATIS sowie eigene Berechnungen.										

Tabelle E8: Einzahlungen aus Beiträgen 2011 bis 2021
Das Ruhrgebiet im interregionalen Vergleich

Region / Land	Einzahlungen aus Beiträgen									
	2021						jährsd. Änderung		Gesamtänderung	
	Mio. Euro	2020/21 in %	2020/21 Mio. Euro	Euro/Ew.	%Diff zu WFL o NW	in % der EZ	2016/21	2011/21	2016/21	2011/21
							in %			
Regionen										
Ruhrgebiet	28,8	- 3,9	- 1,2	5,7	- 80,0	0,1	- 1,6	- 1,3	- 9,1	- 13,5
Mittelrheingebiet	40,9	- 13,1	- 6,2	7,0	- 75,4	0,2	- 4,8	- 2,4	- 25,4	- 23,5
übriges Nordrhein-Westfalen	109,8	4,8	5,0	15,9	- 44,0	0,4	2,4	0,8	15,4	9,4
Nordrhein-Westf. oh. Ruhr	150,7	- 0,8	- 1,2	11,8	- 58,5	0,3	0,1	- 0,2	0,4	- 2,2
Nordrhein-Westfalen*	179,5	- 1,3	- 2,3	10,0	- 64,6	0,2	- 0,2	- 0,4	- 1,1	- 4,0
Nordrhein-Westfalen	179,5	- 1,3	- 2,3	10,0	- 64,6	0,2	- 0,2	- 0,4	- 1,1	- 4,0
westdt. FL oh. NRW	1 318,1	4,7	59,7	28,3	-	0,6	0,8	1,7	4,8	20,3
westdt. Flächenländer	1 497,6	4,0	58,3	23,2	- 17,9	0,5	0,7	1,6	4,2	19,0
ostdt. Flächenländer	122,0	2,2	2,6	9,8	- 65,5	0,2	2,3	- 2,9	14,8	- 27,3
Flächenländer insgesamt	1 619,6	3,9	60,9	21,1	- 25,6	0,5	0,8	1,2	5,1	13,8
Kreisfreie Städte										
Ruhrgebiet	15,4	- 7,7	- 1,3	4,7	- 83,6	0,1	- 2,3	0,2	- 12,9	2,6
rheinische Städte	19,0	- 13,5	- 3,0	7,1	- 74,9	0,2	- 7,6	- 2,3	- 37,7	- 23,0
bergische Städte	1,5	16,7	0,2	2,4	- 91,6	0,1	2,7	- 5,5	17,2	- 46,3
übr. Nordrhein-Westfalen	3,6	12,5	0,4	5,6	- 80,2	0,1	- 4,8	- 6,7	- 25,4	- 53,6
Nordrhein-Westfalen	39,5	- 8,4	- 3,6	5,5	- 80,7	0,1	- 5,1	- 2,1	- 27,1	- 20,8
westdt. FL oh. NRW	143,8	- 13,9	- 23,3	14,1	- 50,1	0,3	- 0,2	1,9	- 1,4	23,5
westdt. Flächenländer	183,3	- 12,8	- 26,9	10,5	- 62,8	0,2	- 1,4	1,1	- 8,2	12,8
ostdt. Flächenländer	26,0	0,9	0,2	8,1	- 71,5	0,2	n.i.	- 5,3	- 4 145,5	- 45,3
Flächenländer insgesamt	209,3	- 11,3	- 26,6	10,1	- 64,2	0,2	0,8	- 0,1	5,1	- 0,8
Gesamtkreise										
Ruhrgebiet	13,5	0,8	0,1	7,5	- 73,4	0,2	- 0,8	- 2,7	- 4,4	- 25,8
Mittelrheingebiet	20,4	- 14,4	- 3,4	7,9	- 72,2	0,2	- 2,0	- 2,2	- 11,6	- 21,5
übr. Nordrhein-Westfalen	106,1	4,5	4,6	16,9	- 40,3	0,4	2,8	1,3	17,8	14,9
Nordrhein-Westfalen	140,0	0,9	1,3	13,1	- 53,6	0,3	1,6	0,2	10,0	2,6
westdt. FL oh. NRW	1 174,3	7,6	83,0	32,3	14,0	0,8	0,9	1,7	5,6	20,5
westdt. Flächenländer	1 314,4	6,9	85,1	28,0	- 1,2	0,7	1,0	1,7	6,3	20,5
ostdt. Flächenländer	96,0	2,6	2,4	10,5	- 63,0	0,3	- 1,5	- 2,0	- 8,5	- 19,5
Flächenländer insgesamt	1 410,3	6,6	87,5	25,1	- 11,3	0,6	0,9	1,4	5,5	16,9
Höhere Kommunalverbände										
Regionalverband Ruhr	-	-	-	-	-	-	-	-	-	-
Landschaftsverbände	-	-	-	-	-	-	-	-	-	-
Nordrhein-Westfalen	-	-	-	-	-	-	-	-	-	-
Hessen	-	-	-	-	-	-	-	-	-	-
Bayern	0,0	-	0,0	0,0	-	0,0	n.i.	- 35,5	-	- 99,2

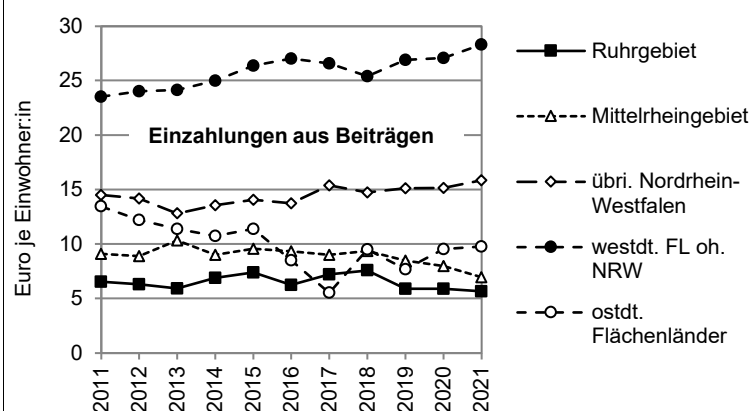

Quelle: Angaben von IT.NRW und DESTATIS sowie eigene Berechnungen.

* NRW ohne Landschaftsverbände, RVR.

Tabelle E8: Einzahlungen aus Beiträgen 2011 bis 2021
Das Ruhrgebiet im interregionalen Vergleich

Stadt / Gesamtkreis	Einzahlungen aus Beiträgen									
	2021						jahresd. Änderung		Gesamtänderung	
	Mio. Euro	2020/21 in %	2020/21 Mio. Euro	Euro/Ew.	% - Diff zu WFL o NW	in % der EZ	2016/21	2011/21	2016/21	2011/21
							in %			
<i>Kreisfreie Städte im Ruhrgebiet</i>										
Bochum	2,6	48,6	0,8	7,0	- 75,2	0,2	8,9	12,3	67	260,0
Bottrop	0,4	24,2	0,1	3,2	- 88,7	0,1	- 3,6	0,1	- 20	1,6
Dortmund	0,3	1 533,8	0,3	0,5	- 98,3	0,0	- 27,1	- 13,3	- 85	- 79,3
Duisburg	1,9	- 48,6	- 1,8	3,9	- 86,3	0,1	- 9,8	- 2,7	- 46	- 26,2
Essen	2,0	- 7,1	- 0,2	3,5	- 87,8	0,1	- 1,7	- 2,3	- 10	- 23,0
Gelsenkirchen	0,8	- 25,7	- 0,3	3,3	- 88,4	0,1	1,3	- 2,0	8	- 19,9
Hagen	1,2	441,4	1,0	6,3	- 77,9	0,2	38,9	15,4	620	385,3
Hamm	1,6	- 17,6	- 0,3	9,0	- 68,2	0,2	- 8,1	- 2,7	- 40	- 26,0
Herne	1,4	391,5	1,1	9,1	- 67,7	0,2	6,9	9,1	49	160,1
Mülheim a. d. Ruhr	1,4	- 40,2	- 0,9	8,1	- 71,2	0,2	- 0,9	0,5	- 5	5,4
Oberhausen	1,8	- 36,0	- 1,0	8,6	- 69,6	0,2	- 1,5	- 1,0	- 9	- 10,3
<i>Gesamtkreise im Ruhrgebiet</i>										
Ennepe-Ruhr-Kreis	1,1	- 8,4	- 0,1	3,5	- 87,8	0,1	- 11,9	- 6,1	- 53	- 49,8
Recklinghausen	5,0	41,7	1,5	8,1	- 71,2	0,2	8,9	- 3,4	67	- 31,6
Unna	1,9	- 37,5	- 1,2	4,9	- 82,7	0,1	- 6,3	- 0,8	- 32	- 8,9
Wesel	5,4	- 1,8	- 0,1	11,8	- 58,3	0,3	- 1,4	- 1,8	- 8	- 17,7

Einzahlungen aus Beiträgen 2021
in Euro je Einwohner:in

kreisfreie Städte

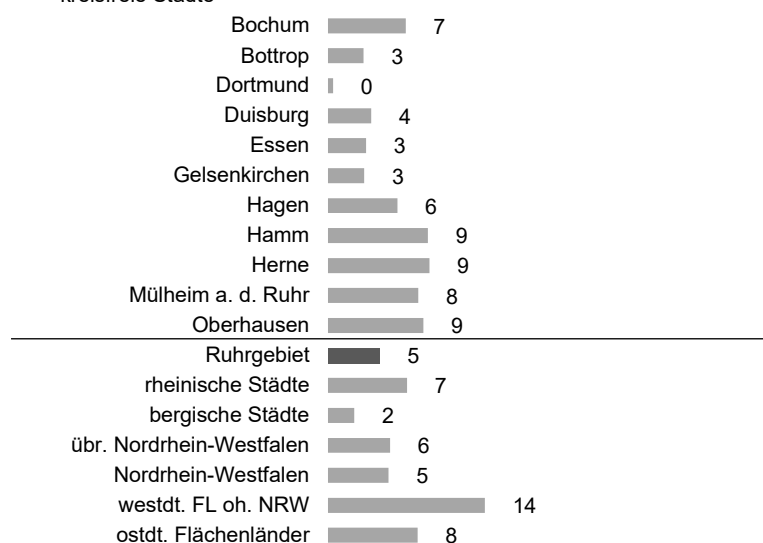

Gesamtkreise

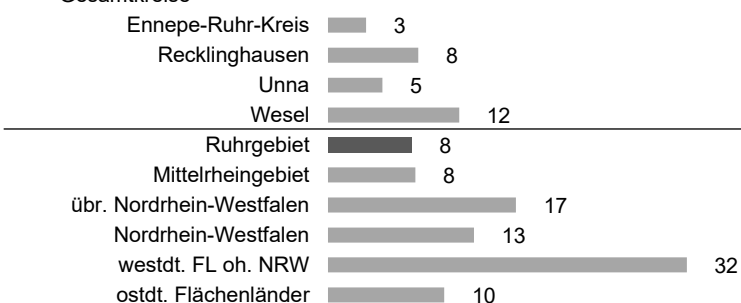

Quelle: Angaben von IT.NRW und DESTATIS sowie eigene Berechnungen.

Tabelle E8: Einzahlungen aus Beiträgen 2011 bis 2021										
Das Ruhrgebiet im interregionalen Vergleich										
kreisangehörige Stadt / Kreis	Einzahlungen aus Beiträgen									
	2021						jahresd. Änderung		Gesamtänderung	
	Mio. Euro	2020/21 in %	2020/21 Mio. Euro	Euro/Ew.	% - Diff zu WFL o NW	in % der EZ	2016/21	2011/21	2016/21	2011/21
							in %			
<i>Kreisangehörige Städte und Gemeinden im Ruhrgebiet</i>										
Alpen	1,0	363,2	0,8	81,8	188,8	3,0	10,2	5,8	79	85,3
Bergkamen	-	-	-	-	-	-	-	-	-	-
Bönen	-	-	-	-	-	-	-	-	-	-
Breckerfeld	0,0	- 21,2	- 0,0	5,2	- 81,5	0,2	- 8,3	21,8	- 41	773,3
Castrop-Rauxel	0,0	- 27,8	- 0,0	0,0	- 99,9	0,0	- 53,7	- 40,9	- 99	- 99,7
Datteln	0,0	- 1,3	- 0,0	-	- 100,0	0,0	- 100,0	- 100,0	-	-
Dinslaken	0,1	- 93,7	- 0,8	0,8	- 97,0	0,0	- 17,2	- 18,5	- 68	- 89,5
Dorsten	2,0	23,4	0,4	26,5	- 6,6	0,8	41,0	23,0	685	876,0
Ennepetal	0,5	605,2	0,4	15,4	- 45,6	0,4	- 8,5	4,2	- 41	56,8
Fröndenberg/Ruhr	- 0,0	- 107,2	- 0,0	- 0,0	- 100,0	- 0,0	n.i.	n.i.	-	-
Gevelsberg	0,2	1 146,2	0,2	6,0	- 78,9	0,2	- 19,6	- 3,8	- 73	- 34,5
Gladbeck	0,1	65,2	0,0	0,9	- 96,9	0,0	- 13,4	- 9,1	- 58	- 64,8
Haltern am See	0,5	- 16,2	- 0,1	14,0	- 50,5	0,5	- 10,5	- 16,5	- 48	- 86,2
Haminkeln	0,3	94,6	0,1	11,1	- 60,7	0,5	35,3	- 9,1	514	- 65,1
Hattingen	0,0	46,6	0,0	0,7	- 97,4	0,0	44,6	n.i.	813	-
Herdecke	0,0	- 96,3	- 0,0	0,1	- 99,8	0,0	- 46,3	- 38,2	- 98	- 99,5
Herten	-	-	-	-	-	-	-	-	-	-
Holzwickede	0,0	- 41,1	- 0,0	0,7	- 97,6	0,0	- 27,3	23,1	- 85	885,7
Hünxe	0,0	- 56,8	- 0,0	1,1	- 96,1	0,0	- 39,4	- 25,7	- 95	- 96,2
Kamen	0,5	391,8	0,4	11,5	- 59,5	0,4	32,7	12,9	446	279,8
Kamp-Lintfort	0,6	6,4	0,0	16,0	- 43,4	0,5	- 10,5	2,9	- 49	36,3
Lünen	0,9	- 58,9	- 1,3	10,2	- 63,9	0,3	18,8	n.i.	182	-
Marl	0,6	7 290,0	0,6	7,0	- 75,4	0,2	197,6	n.i.	69 400	-
Moers	0,4	502,5	0,3	3,6	- 87,3	0,1	21,5	- 7,0	221	- 55,2
Neukirchen-Vluyn	0,1	- 85,9	- 0,6	3,7	- 87,1	0,1	4,1	- 11,8	28	- 74,9
Oer-Erkenschwick	0,0	370,2	0,0	0,5	- 98,2	0,0	4,0	- 22,5	27	- 93,9
Recklinghausen	1,8	47,2	0,6	16,5	- 41,9	0,5	10,0	- 0,1	78	- 0,7
Rheinberg	0,1	- 86,3	- 0,5	2,6	- 90,7	0,1	- 36,2	- 8,1	- 93	- 60,5
Schermbeck	0,1	-	0,1	7,9	- 72,3	0,3	18,3	- 11,3	174	- 73,2
Schwelm	0,0	- 83,1	- 0,0	0,1	- 99,7	0,0	- 56,5	- 34,3	- 99	- 99,0
Schwerte	-	-	-	-	-	-	-	-	-	-
Selm	0,1	- 72,5	- 0,1	2,0	- 93,1	0,1	5,6	- 18,0	39	- 88,7
Sonsbeck	0,9	487,7	0,7	100,6	255,4	4,4	23,2	7,1	249	111,8
Sprockhövel	0,0	30,8	0,0	0,3	- 98,8	0,0	7,5	- 31,5	55	- 98,4
Unna	0,2	- 61,1	- 0,3	3,7	- 87,0	0,1	- 8,9	- 2,6	- 43	- 24,8
Voerde (Niederrhein)	0,7	1,6	0,0	20,4	- 28,0	0,8	18,3	22,6	174	839,6
Waltrop	-	-	-	-	-	-	-	-	-	-
Werne	0,3	214,4	0,2	9,5	- 66,4	0,3	- 25,7	0,9	- 83	9,9
Wesel	0,8	- 27,4	- 0,3	13,0	- 54,2	0,4	- 7,5	- 5,8	- 37	- 48,2
Wetter (Ruhr)	0,1	- 68,8	- 0,3	5,1	- 82,1	0,2	2,0	- 7,7	12	- 58,6
Witten	0,2	- 58,6	- 0,3	2,4	- 91,6	0,1	- 5,3	- 1,1	- 28	- 11,2
Xanten	0,4	12,3	0,0	17,6	- 37,8	0,7	- 1,4	n.i.	- 8	-
<i>Kreise im Ruhrgebiet</i>										
Ennepe-Ruhr-Kreis	-	-	-	-	-	-	-	-	-	-
Kreis Recklinghausen	-	-	-	-	-	-	-	-	-	-
Kreis Unna	-	-	-	-	-	-	-	-	-	-
Kreis Wesel	-	-	-	-	-	-	-	-	-	-

Quelle: Angaben von IT.NRW und DESTATIS sowie eigene Berechnungen.

Tabelle E9: Einzahlungen aus Mieten und Pachten 2011 bis 2021
Das Ruhrgebiet im interregionalen Vergleich

Region / Land	Einzahlungen aus Mieten und Pachten									
	2021						jahresd. Änderung		Gesamtänderung	
	Mio. Euro	2020/21 in %	2020/21 Mio. Euro	Euro/Ew.	%Diff zu WFL o NW	in % der EZ	2016/21	2011/21	2016/21	2011/21
							in %			
Regionen										
Ruhrgebiet	136,2	3,4	4,4	26,7	- 36,1	0,6	3,5	1,8	23,0	21,1
Mittelrheingebiet	180,4	- 12,6	- 25,9	30,6	- 26,7	0,7	0,6	- 1,8	3,8	- 17,7
übriges Nordrhein-Westfalen	160,2	- 1,9	- 3,1	23,1	- 44,7	0,5	3,9	2,3	25,5	28,6
Nordrhein-Westf. oh. Ruhr	340,5	- 7,8	- 29,0	26,6	- 36,4	0,6	2,1	- 0,1	13,1	- 0,6
Nordrhein-Westfalen*	476,1	- 4,8	- 24,1	26,6	- 36,4	0,6	2,5	0,4	16,0	4,9
Nordrhein-Westfalen	480,1	- 5,0	- 25,2	26,8	- 35,9	0,6	2,5	0,4	16,2	5,0
westdt. FL oh. NRW	1 947,1	- 0,7	- 14,3	41,8	-	0,9	- 0,3	0,5	- 2,1	6,1
westdt. Flächenländer	2 427,2	- 1,6	- 39,9	37,6	- 10,0	0,8	0,2	0,7	1,2	7,5
ostdt. Flächenländer	578,2	- 2,7	- 16,0	46,4	10,8	1,2	- 0,7	0,4	- 3,9	4,1
Flächenländer insgesamt	3 005,3	- 1,8	- 55,9	39,1	- 6,6	0,9	0,0	0,6	0,1	6,6
Kreisfreie Städte										
Ruhrgebiet	103,0	1,9	2,0	31,2	- 25,5	0,7	2,9	1,7	18,9	20,6
rheinische Städte	104,2	- 19,6	- 25,4	39,0	- 6,8	0,9	- 1,1	- 4,3	- 6,3	- 38,4
bergische Städte	25,9	2,7	0,7	41,5	- 0,9	1,0	2,8	7,5	18,3	121,2
übr. Nordrhein-Westfalen	15,3	9,6	1,3	23,7	- 43,4	0,6	0,9	0,0	5,5	0,1
Nordrhein-Westfalen	248,4	- 7,9	- 21,4	34,3	- 18,1	0,8	1,0	- 1,1	6,2	- 11,3
westdt. FL oh. NRW	544,8	4,6	24,1	53,5	28,1	1,2	- 0,7	- 0,9	- 4,3	- 9,3
westdt. Flächenländer	793,2	0,3	2,7	45,5	8,9	1,0	- 0,2	- 0,8	- 1,1	- 8,2
ostdt. Flächenländer	113,9	10,5	10,8	35,4	- 15,3	1,0	1,1	2,9	6,6	36,6
Flächenländer insgesamt	907,1	1,5	13,5	43,9	5,1	1,0	- 0,0	- 0,4	- 0,2	- 3,8
Gesamtkreise										
Ruhrgebiet	32,6	9,8	2,9	18,2	- 56,4	0,4	6,3	1,9	43,9	22,9
Mittelrheingebiet	50,3	- 2,3	- 1,2	19,4	- 53,6	0,5	3,6	2,0	23,3	24,5
übr. Nordrhein-Westfalen	144,8	- 3,0	- 4,4	23,1	- 44,8	0,5	4,2	2,6	28,0	32,4
Nordrhein-Westfalen	227,7	- 1,2	- 2,7	21,4	- 48,9	0,5	4,3	2,4	29,0	29,2
westdt. FL oh. NRW	1 394,4	- 2,6	- 37,8	38,3	- 8,4	0,9	- 0,2	1,1	- 1,0	13,3
westdt. Flächenländer	1 622,2	- 2,5	- 40,9	34,5	- 17,4	0,8	0,4	1,5	2,7	17,3
ostdt. Flächenländer	464,0	- 5,5	- 26,9	50,6	21,0	1,3	- 0,9	- 0,1	- 5,0	- 0,8
Flächenländer insgesamt	2 086,2	- 3,1	- 67,7	37,2	- 11,1	0,9	0,1	1,0	0,6	12,2
Höhere Kommunalverbände										
Regionalverband Ruhr	0,6	- 43,0	- 0,5	0,1		0,6	- 14,2	- 4,1	- 60,0	- 36,8
Landschaftsverbände	3,3	- 14,7	- 0,6	0,2		0,0	15,5	3,5	137,5	46,2
Nordrhein-Westfalen	3,9	- 20,8	- 1,0	0,2		0,0	4,7	1,9	31,5	23,1
Hessen	0,8	- 10,6	- 0,1	0,1		0,0	- 1,7	1,4	- 9,8	16,3
Bayern	6,7	- 7,1	- 0,5	0,5		0,1	- 0,7	- 1,1	- 4,2	- 11,6

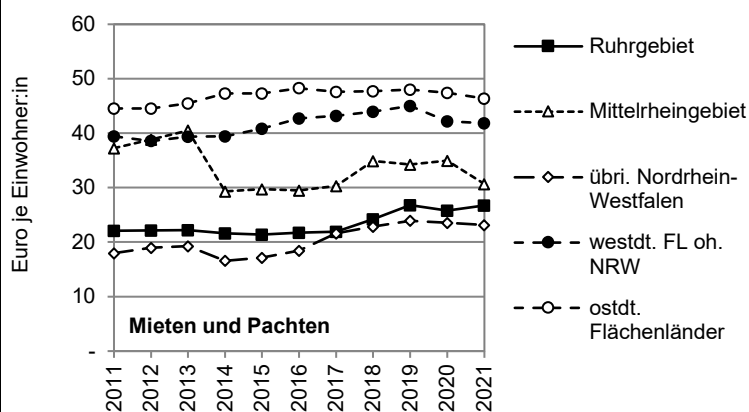

Quelle: Angaben von IT.NRW und DESTATIS sowie eigene Berechnungen.

* NRW ohne Landschaftsverbände, RVR.

Tabelle E9: Einzahlungen aus Mieten und Pachten 2011 bis 2021
Das Ruhrgebiet im interregionalen Vergleich

Stadt / Gesamtkreis	Einzahlungen aus Mieten und Pachten									
	2021						jahresd. Änderung		Gesamtänderung	
	Mio. Euro	2020/21 in %	2020/21 Mio. Euro	Euro/Ew.	% - Diff zu WFL o NW	in % der EZ	2016/21	2011/21	2016/21	2011/21
							in %			
<i>Kreisfreie Städte im Ruhrgebiet</i>										
Bochum	3,6	12,4	0,4	9,9	- 76,2	0,2	12,5	- 0,0	102	- 0,5
Bottrop	2,4	11,2	0,2	20,5	- 50,9	0,6	0,8	1,0	5	11,8
Dortmund	43,1	- 4,6	- 2,1	73,6	76,0	1,5	0,5	0,4	3	4,0
Duisburg	7,7	0,1	0,0	15,6	- 62,8	0,4	20,7	9,6	210	173,8
Essen	20,0	- 8,3	- 1,8	34,4	- 17,7	0,7	3,5	2,9	23	36,4
Gelsenkirchen	11,0	136,2	6,4	42,6	1,9	1,0	0,3	0,8	2	8,6
Hagen	4,2	- 4,3	- 0,2	22,4	- 46,5	0,5	7,2	4,6	52	64,5
Hamm	3,4	- 7,0	- 0,3	19,0	- 54,5	0,5	- 0,9	0,7	- 5	7,9
Herne	2,5	- 12,9	- 0,4	15,7	- 62,6	0,4	26,1	12,4	301	260,6
Mülheim a. d. Ruhr	1,7	- 7,1	- 0,1	10,1	- 75,8	0,2	1,7	6,4	11	96,9
Oberhausen	3,3	- 6,3	- 0,2	15,8	- 62,1	0,4	4,4	- 1,0	29	- 10,2
<i>Gesamtkreise im Ruhrgebiet</i>										
Ennepe-Ruhr-Kreis	5,7	16,0	0,8	17,6	- 57,9	0,4	11,0	3,5	87	46,8
Recklinghausen	12,1	7,4	0,8	19,8	- 52,7	0,4	3,2	0,8	21	9,1
Unna	5,1	2,2	0,1	13,1	- 68,7	0,3	4,8	1,6	33	18,9
Wesel	9,7	14,0	1,2	21,0	- 49,8	0,5	9,1	2,6	69	33,3

Einzahlungen aus Mieten und Pachten 2021
in Euro je Einwohner:in

kreisfreie Städte

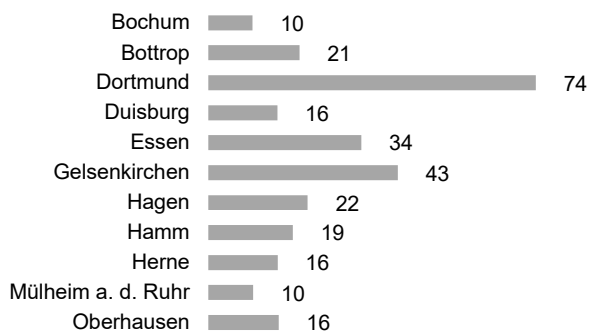

Ruhrgebiet 31

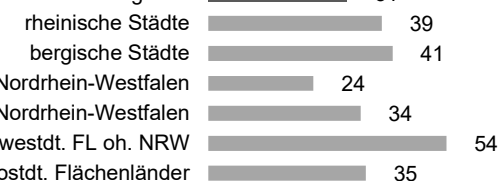

Gesamtkreise

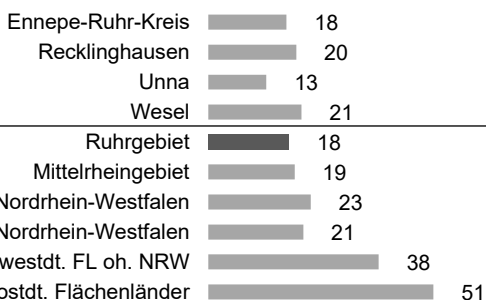

Quelle: Angaben von IT.NRW und DESTATIS sowie eigene Berechnungen.

Tabelle E9: Einzahlungen aus Mieten und Pachten 2011 bis 2021										
Das Ruhrgebiet im interregionalen Vergleich										
kreisangehörige Stadt / Kreis	Einzahlungen aus Mieten und Pachten									
	2021						jahresd. Änderung		Gesamtänderung	
	Mio. Euro	2020/21 in %	2020/21 Mio. Euro	Euro/Ew.	% - Diff zu WFL o NW	in % der EZ	2016/21	2011/21	2016/21	2011/21
							in %			
<i>Kreisangehörige Städte und Gemeinden im Ruhrgebiet</i>										
Alpen	0,1	- 0,7	- 0,0	7,6	- 81,9	0,3	29,9	20,9	382	704,3
Bergkamen	0,7	- 2,6	- 0,0	14,6	- 65,1	0,5	4,8	0,9	32	10,6
Bönen	0,1	9,2	0,0	7,7	- 81,7	0,3	- 0,5	- 2,3	- 3	- 22,2
Breckerfeld	0,1	7,9	0,0	9,8	- 76,5	0,3	2,8	- 1,2	18	- 12,8
Castrop-Rauxel	1,1	5,6	0,1	14,7	- 64,8	0,5	7,5	4,6	54	63,6
Datteln	0,2	- 19,7	- 0,1	6,4	- 84,8	0,2	0,4	- 1,6	2	- 16,5
Dinslaken	1,6	11,8	0,2	24,3	- 41,9	0,8	51,4	- 2,9	1 102	- 27,6
Dorsten	1,2	- 6,5	- 0,1	16,7	- 60,2	0,5	- 3,0	- 2,1	- 17	- 20,9
Ennepetal	0,9	1 115,4	0,8	29,1	- 30,4	0,8	68,3	24,0	2 174	966,3
Fröndenberg/Ruhr	0,3	0,5	0,0	16,5	- 60,5	0,7	22,3	7,6	235	124,6
Gevensberg	0,9	4,8	0,0	28,2	- 32,5	0,9	13,2	6,7	110	103,3
Gladbeck	1,7	16,8	0,2	22,2	- 46,9	0,6	5,1	3,0	35	38,0
Haltern am See	0,6	16,5	0,1	15,2	- 63,6	0,6	12,0	5,6	98	81,2
Haminkeln	0,4	3,1	0,0	15,7	- 62,6	0,7	24,8	13,5	278	304,4
Hattingen	1,3	- 2,7	- 0,0	23,7	- 43,4	0,8	23,8	1,1	259	13,2
Herdecke	0,2	24,6	0,0	6,6	- 84,1	0,2	5,8	2,3	40	28,2
Herten	0,2	3,4	0,0	3,7	- 91,2	0,1	3,1	- 10,9	20	- 71,7
Holzwickede	0,2	- 11,3	- 0,0	10,7	- 74,5	0,4	11,3	- 1,2	90	- 12,9
Hünxe	0,4	61,3	0,2	30,5	- 27,2	1,1	14,7	73,7	127	43 400,0
Kamen	0,5	31,8	0,1	12,6	- 69,8	0,4	10,9	- 1,7	86	- 17,1
Kamp-Lintfort	1,4	36,8	0,4	37,4	- 10,6	1,2	8,4	8,5	62	145,2
Lünen	0,5	- 13,6	- 0,1	5,6	- 86,6	0,2	9,2	1,1	70	12,2
Marl	2,4	- 2,4	- 0,1	29,0	- 30,6	0,8	3,1	1,2	20	13,6
Moers	0,9	8,9	0,1	8,8	- 78,9	0,3	2,7	- 0,6	17	- 6,4
Neukirchen-Vluyn	0,4	3,0	0,0	13,0	- 69,0	0,5	3,7	4,6	24	63,3
Oer-Erkenschwick	0,4	69,7	0,1	11,5	- 72,5	0,4	18,7	- 0,7	180	- 7,6
Recklinghausen	3,0	14,8	0,4	27,0	- 35,5	0,8	5,6	2,8	38	36,0
Rheinberg	0,7	- 4,0	- 0,0	22,7	- 45,6	0,8	- 0,6	- 2,8	- 4	- 27,0
Schermbeck	0,1	- 1,9	- 0,0	7,3	- 82,5	0,3	2,1	17,4	13	485,6
Schwelm	0,3	- 11,9	- 0,0	10,6	- 74,6	0,4	- 3,8	- 0,6	- 21	- 6,8
Schwerte	0,5	35,5	0,1	10,6	- 74,6	0,4	0,0	2,4	0	29,7
Selm	0,9	- 7,9	- 0,1	36,8	- 12,1	1,1	11,1	10,4	88	196,8
Sonsbeck	0,2	5,9	0,0	21,4	- 48,9	0,9	2,3	- 0,3	15	- 3,7
Sprockhövel	0,2	277,7	0,1	7,2	- 82,8	0,3	6,9	25,7	49	1 137,9
Unna	1,0	1,6	0,0	17,5	- 58,1	0,6	- 2,0	0,3	- 11	3,8
Voerde (Niederrhein)	0,6	- 3,2	- 0,0	17,1	- 59,0	0,6	25,7	9,3	295	167,2
Waltrop	0,3	48,9	0,1	10,1	- 75,8	0,3	23,9	5,9	262	88,5
Werne	0,1	2,2	0,0	2,3	- 94,6	0,1	- 4,8	- 2,8	- 25	- 26,7
Wesel	2,0	38,7	0,5	32,3	- 22,7	1,0	5,7	3,9	39	51,7
Wetter (Ruhr)	0,7	- 7,6	- 0,1	25,0	- 40,1	0,9	13,3	6,1	111	91,5
Witten	0,9	- 9,3	- 0,1	9,8	- 76,6	0,3	0,3	- 0,7	2	- 7,3
Xanten	0,5	9,5	0,0	25,1	- 40,1	1,0	10,1	27,4	78	1 340,2
<i>Kreise im Ruhrgebiet</i>										
Ennepe-Ruhr-Kreis	0,3	0,2	0,0	1,0	- 97,6	0,1	1,0	0,3	6,5	3,1
Kreis Recklinghausen	1,0	2,0	0,0	1,7	- 95,9	0,1	- 5,6	- 2,4	- 29,2	- 23,1
Kreis Unna	0,2	10,9	0,0	0,6	- 98,7	0,0	2,3	- 0,8	14,3	- 8,2
Kreis Wesel	0,3	- 35,1	- 0,2	0,7	- 98,3	0,0	- 7,6	- 1,2	- 37,8	- 12,7
Quelle: Angaben von IT.NRW und DESTATIS sowie eigene Berechnungen.										

Tabelle E10: Auszahlungen für den Erwerb von Vermögen 2011 bis 2021
Das Ruhrgebiet im interregionalen Vergleich

Region / Land	Auszahlungen für den Erwerb von Vermögen - Grundstücke, Immobilien, Finanzanlagen, sonstige Vermögensgegenstände -									
	2021						jährsd. Änderung		Jahresdurchschnitt	
	Mio. Euro	2020/21 in %	2020/21 Mio. Euro	Euro/Ew.	% - Diff zu WFL o NW	in % der EZ	in %		2016/21	
							- Bezug Euro/Ew. -		Euro/Ew.	% - Diff zu WFL o NW
Regionen										
Ruhrgebiet	415,8	- 9,8	- 45,0	81,6	- 44,9	1,8	- 9,4	7,4	87,0	- 35,7
Mittelrheingebiet	690,8	- 15,5	- 126,4	117,3	- 20,8	2,7	9,2	7,2	110,4	- 18,4
übriges Nordrhein-Westfalen	1 137,4	2,9	32,4	164,3	10,9	3,7	7,7	10,1	133,6	- 1,2
Nordrhein-Westf. oh. Ruhr	1 828,3	- 4,9	- 94,0	142,7	- 3,7	3,3	8,2	8,9	123,0	- 9,1
Nordrhein-Westfalen*	2 234,5	- 5,8	- 138,0	124,8	- 15,8	2,8	2,9	8,6	112,3	- 17,0
Nordrhein-Westfalen	2 284,7	- 4,7	- 113,7	127,6	- 13,9	2,6	1,4	8,6	117,5	- 13,1
westdt. FL oh. NRW	6 898,3	- 8,1	- 608,3	148,2	-	3,3	3,5	3,4	135,3	-
westdt. Flächenländer	9 183,0	- 7,5	- 748,2	142,4	- 3,9	3,1	2,9	4,6	130,4	- 3,6
ostdt. Flächenländer	1 250,9	5,6	65,9	100,3	- 32,3	2,6	8,5	6,9	81,1	- 40,1
Flächenländer insgesamt	10 433,8	- 6,1	- 682,3	135,6	- 8,5	3,0	3,5	4,9	122,4	- 9,5
Kreisfreie Städte										
Ruhrgebiet	244,1	- 7,2	- 18,9	73,9	- 50,1	1,7	- 14,2	6,5	91,1	- 32,7
rheinische Städte	241,8	- 42,4	- 178,0	90,4	- 39,0	2,0	6,4	4,6	100,5	- 25,7
bergische Städte	42,9	35,1	11,2	68,7	- 53,6	1,7	12,2	9,3	55,3	- 59,1
übr. Nordrhein-Westfalen	64,2	31,3	15,3	99,1	- 33,1	2,4	9,2	8,2	80,8	- 40,3
Nordrhein-Westfalen	593,1	- 22,3	- 170,4	81,8	- 44,8	1,9	- 5,7	6,0	90,6	- 33,0
westdt. FL oh. NRW	1 516,3	- 26,7	- 551,3	149,0	0,6	3,3	3,4	- 0,6	149,3	10,4
westdt. Flächenländer	2 109,4	- 25,5	- 721,8	121,1	- 18,3	2,7	0,2	1,1	125,1	- 7,5
ostdt. Flächenländer	222,1	- 7,9	- 19,1	69,0	- 53,4	1,9	4,0	6,5	65,1	- 51,8
Flächenländer insgesamt	2 331,4	- 24,1	- 740,9	112,9	- 23,8	2,6	0,5	1,5	115,8	- 14,4
Gesamtkreise										
Ruhrgebiet	162,1	- 13,4	- 25,0	90,6	- 38,8	2,0	3,6	8,6	74,8	- 44,7
Mittelrheingebiet	406,1	11,1	40,4	156,9	5,9	3,7	10,7	9,0	133,9	- 1,0
übr. Nordrhein-Westfalen	1 073,2	1,6	17,1	171,0	15,4	3,9	7,6	10,2	139,1	2,8
Nordrhein-Westfalen	1 641,4	2,0	32,5	154,1	4,0	3,5	7,8	9,7	127,0	- 6,1
westdt. FL oh. NRW	5 363,8	- 1,1	- 57,7	147,4	- 0,5	3,5	3,5	5,0	130,9	- 3,2
westdt. Flächenländer	7 005,1	- 0,7	- 51,4	149,1	0,6	3,5	4,5	6,0	130,3	- 3,6
ostdt. Flächenländer	1 028,3	9,0	84,9	112,2	- 24,3	2,8	9,9	7,1	86,5	- 36,1
Flächenländer insgesamt	8 033,5	0,4	33,5	143,1	- 3,4	3,4	5,1	6,2	123,0	- 9,0
Höhere Kommunalverbände										
Regionalverband Ruhr	9,6	- 10,3	- 1,1	1,9		10,0	5,8	14,4	1,6	
Landschaftsverbände	40,6	165,4	25,3	2,3		0,5	- 24,3	8,1	4,8	
Nordrhein-Westfalen	50,2	93,3	24,2	2,8		0,6	- 22,0	9,0	5,2	
Hessen	2,5	5,5	0,1	0,4		0,1	2,4	- 1,6	0,4	
Bayern	14,7	17,6	2,2	1,1		0,3	13,7	3,9	0,8	

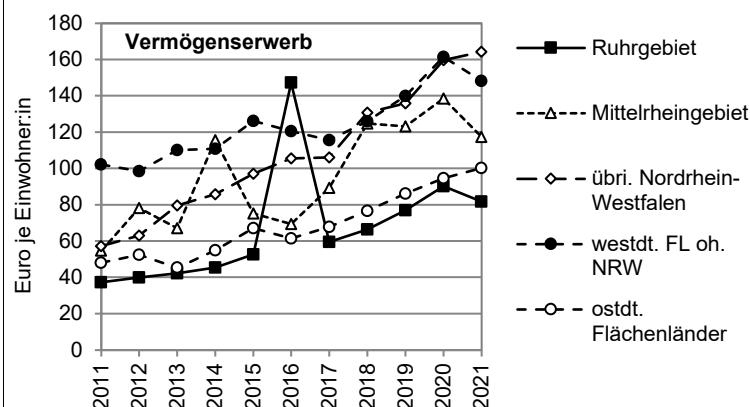

Quelle: Angaben von IT.NRW und DESTATIS sowie eigene Berechnungen.

* NRW ohne Landschaftsverbände, RVR.

Tabelle E10: Auszahlungen für den Erwerb von Vermögen 2011 bis 2021
Das Ruhrgebiet im interregionalen Vergleich

Stadt / Gesamtkreis	Auszahlungen für den Erwerb von Vermögen - Grundstücke, Immobilien, Finanzanlagen, sonstige Vermögensgegenstände -									
	2021						jährsd. Änderung		Jahresdurchschnitt	
	Mio. Euro	2020/21 in %	2020/21 Mio. Euro	Euro/Ew.	% - Diff zu WFL o NW	in % der EZ	2016/21		2016/21	
							in % - Bezug Euro/Ew. -		Euro/Ew.	% - Diff zu WFL o NW
<i>Kreisfreie Städte im Ruhrgebiet</i>										
Bochum	41,5	- 27,2	- 15,5	114,1	- 23,0	2,6	6,4	12,4	112	- 17,2
Bottrop	11,9	32,9	3,0	101,6	- 31,5	2,8	7,4	13,5	78	- 42,6
Dortmund	41,0	31,5	9,8	69,9	- 52,8	1,4	- 7,0	1,2	67	- 50,4
Duisburg	36,1	128,9	20,3	73,0	- 50,8	1,7	- 14,0	8,0	96	- 29,0
Essen	55,1	- 38,1	- 34,0	95,0	- 35,9	1,9	- 26,6	12,5	184	36,1
Gelsenkirchen	17,6	40,4	5,1	68,1	- 54,1	1,6	0,6	6,2	59	- 56,7
Hagen	9,2	7,1	0,6	48,9	- 67,0	1,2	28,8	5,3	24	- 82,3
Hamm	11,3	- 37,7	- 6,8	63,1	- 57,4	1,6	0,6	1,3	70	- 48,2
Herne	8,8	- 2,6	- 0,2	56,5	- 61,9	1,4	4,8	4,1	56	- 58,5
Mülheim a. d. Ruhr	5,6	- 15,9	- 1,1	32,6	- 78,0	0,7	- 19,5	- 4,4	61	- 54,6
Oberhausen	6,0	- 1,0	- 0,1	28,6	- 80,7	0,7	- 11,4	9,5	29	- 78,9
<i>Gesamtkreise im Ruhrgebiet</i>										
Ennepe-Ruhr-Kreis	32,2	- 25,9	- 11,2	99,9	- 32,6	2,2	15,8	7,3	75	- 44,8
Recklinghausen	42,1	- 13,0	- 6,3	68,7	- 53,6	1,4	- 1,8	7,2	64	- 52,9
Unna	37,6	56,3	13,5	95,6	- 35,5	2,2	- 1,5	9,1	77	- 42,7
Wesel	50,2	- 29,6	- 21,1	109,0	- 26,4	2,6	9,4	10,5	88	- 35,2

Auszahlungen für den Erwerb von Vermögen in Euro je Einwohner:in

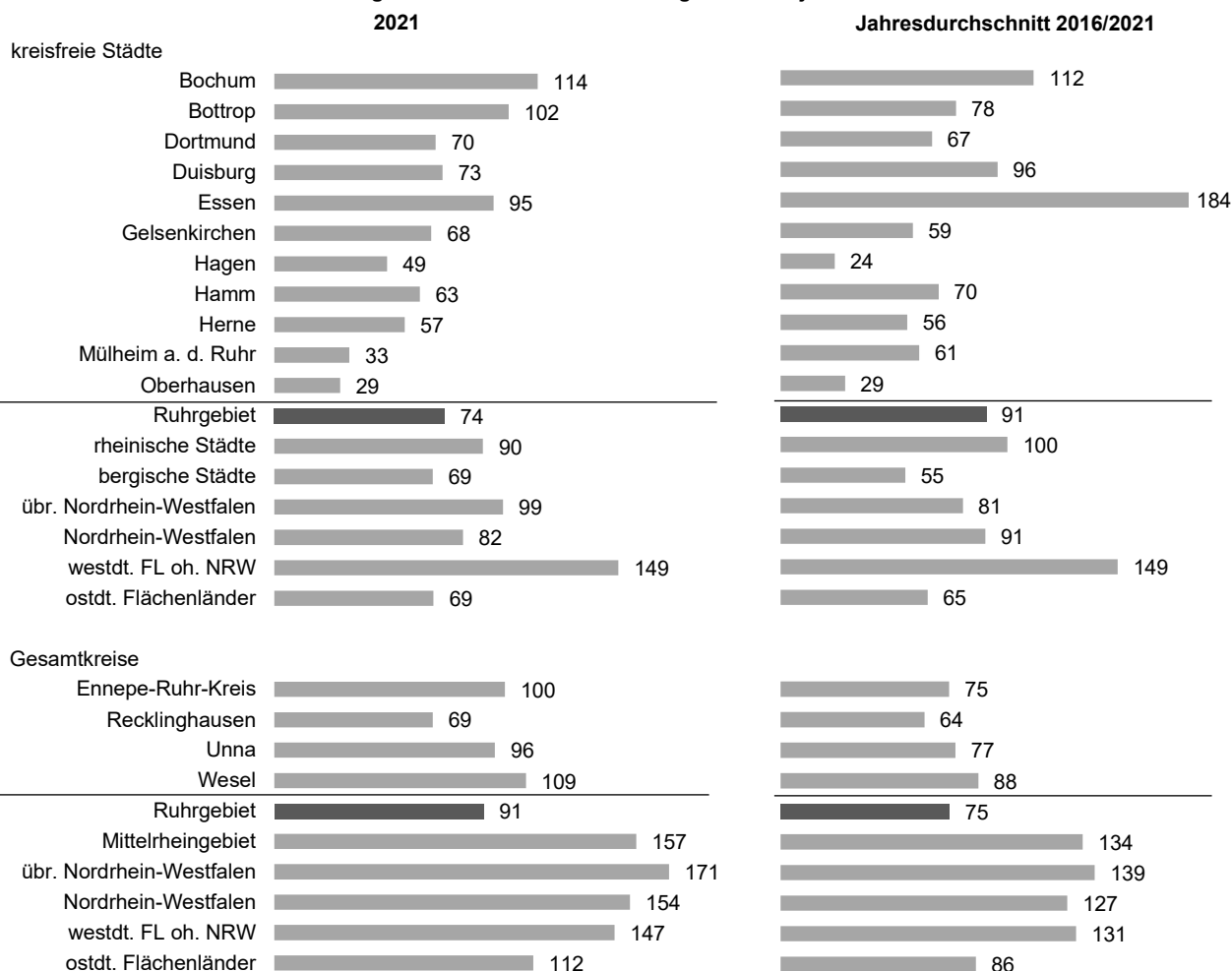

Quelle: Angaben von IT.NRW und DESTATIS sowie eigene Berechnungen.

Tabelle E10: Auszahlungen für den Erwerb von Vermögen 2011 bis 2021										
Das Ruhrgebiet im interregionalen Vergleich										
kreisangehörige Stadt / Kreis	Auszahlungen für den Erwerb von Vermögen - Grundstücke, Immobilien, Finanzanlagen, sonstige Vermögensgegenstände -									
	2021						jährsd. Änderung		Jahresdurchschnitt	
	Mio. Euro	2020/21 in %	2020/21 Mio. Euro	Euro/Ew.	% -Diff zu WFL o NW	in % der EZ	2016/21	2011/21	2016/21	
							in %		Euro/Ew.	% -Diff zu WFL o NW
										- Bezug Euro/Ew. -
<i>Kreisangehörige Städte und Gemeinden im Ruhrgebiet</i>										
Alpen	0,8	- 1,3	- 0,0	60,1	- 59,4	2,2	- 23,2	- 1,4	116,9	- 13,6
Bergkamen	1,3	41,2	0,4	26,8	- 81,9	0,9	- 36,5	4,0	93,7	- 30,7
Bönen	1,2	136,2	0,7	68,6	- 53,7	2,3	- 2,6	- 1,6	100,6	- 25,6
Breckerfeld	13,9	- 12,7	- 2,0	1 564,9	956,2	46,5	79,4	62,4	594,7	339,6
Castrop-Rauxel	3,2	0,7	0,0	44,1	- 70,3	1,4	17,2	7,1	32,3	- 76,2
Datteln	1,5	- 26,4	- 0,5	42,4	- 71,4	1,6	1,6	- 5,9	42,4	- 68,7
Dinslaken	15,7	- 63,7	- 27,5	232,7	57,1	7,3	31,5	21,7	196,8	45,4
Dorsten	3,7	- 2,6	- 0,1	50,3	- 66,0	1,5	9,1	4,7	58,6	- 56,7
Ennepetal	1,8	- 45,0	- 1,4	58,2	- 60,7	1,5	- 2,4	- 0,0	76,1	- 43,8
Fröndenberg/Ruhr	3,0	365,1	2,4	146,7	- 1,0	6,1	42,3	25,1	48,8	- 63,9
Gevelsberg	1,9	- 78,4	- 7,0	63,2	- 57,4	1,9	- 6,9	7,9	91,7	- 32,2
Gladbeck	6,6	- 50,8	- 6,8	87,6	- 40,9	2,3	17,0	16,1	88,3	- 34,7
Haltern am See	1,9	- 1,0	- 0,0	49,8	- 66,4	1,8	1,1	2,6	59,8	- 55,8
Hammerkeln	1,5	8,5	0,1	55,1	- 62,8	2,3	5,8	11,2	75,9	- 43,9
Hattingen	5,5	145,5	3,3	102,4	- 30,9	3,5	32,1	16,0	47,3	- 65,0
Herdecke	0,9	54,2	0,3	41,0	- 72,4	1,5	11,0	11,3	25,5	- 81,2
Herten	1,4	- 24,1	- 0,4	22,7	- 84,7	0,7	18,5	10,0	15,3	- 88,7
Holzwickede	0,8	- 27,0	- 0,3	44,3	- 70,1	1,7	2,9	10,2	53,5	- 60,4
Hünxe	0,9	- 46,7	- 0,8	66,3	- 55,3	2,4	14,2	19,8	71,7	- 47,0
Kamen	1,3	- 48,1	- 1,2	30,6	- 79,3	1,0	- 4,8	0,6	46,1	- 65,9
Kamp-Lintfort	3,8	- 8,4	- 0,4	101,2	- 31,7	3,1	4,3	11,6	71,8	- 46,9
Lünen	5,2	1,0	0,0	60,7	- 59,0	1,9	4,5	7,0	54,6	- 59,7
Marl	4,6	- 27,9	- 1,8	54,8	- 63,0	1,5	32,5	13,5	33,7	- 75,1
Moers	6,6	13,6	0,8	64,0	- 56,8	2,3	21,1	12,1	36,9	- 72,7
Neukirchen-Vluyn	2,3	15,4	0,3	83,3	- 43,8	3,3	8,6	9,1	64,0	- 52,7
Oer-Erkenschwick	1,0	- 33,8	- 0,5	30,3	- 79,5	1,0	9,6	- 2,2	31,8	- 76,5
Recklinghausen	9,0	5,9	0,5	81,0	- 45,3	2,4	17,2	5,3	62,7	- 53,7
Rheinberg	4,8	287,2	3,6	155,0	4,6	5,5	19,8	17,5	55,2	- 59,2
Schermbeck	1,3	75,0	0,5	94,8	- 36,0	3,7	2,6	21,6	53,0	- 60,8
Schwelm	0,8	50,1	0,3	27,3	- 81,6	0,9	- 16,0	- 0,4	71,0	- 47,5
Schwerte	15,4	863,0	13,8	333,3	125,0	12,2	32,2	21,0	100,7	- 25,5
Selm	2,1	- 1,5	- 0,0	83,2	- 43,9	2,5	10,3	8,5	96,8	- 28,4
Sonsbeck	0,8	46,5	0,3	97,5	- 34,2	4,2	- 15,7	13,9	129,4	- 4,3
Sprockhövel	0,5	- 17,9	- 0,1	20,0	- 86,5	0,8	4,5	4,1	26,3	- 80,5
Unna	3,0	- 14,0	- 0,5	51,7	- 65,1	1,7	0,1	4,5	50,4	- 62,7
Voerde (Niederrhein)	1,3	47,9	0,4	37,3	- 74,8	1,4	14,5	7,8	29,8	- 78,0
Waltrop	0,7	- 30,9	- 0,3	23,7	- 84,0	0,8	- 24,5	9,1	49,2	- 63,6
Werne	1,5	- 19,4	- 0,4	49,3	- 66,7	1,6	0,2	5,7	43,8	- 67,6
Wesel	4,2	42,5	1,3	69,7	- 53,0	2,2	4,7	6,5	54,7	- 59,6
Wetter (Ruhr)	0,9	- 85,0	- 5,3	34,4	- 76,8	1,3	7,5	9,5	82,5	- 39,0
Witten	2,3	44,5	0,7	24,4	- 83,5	0,8	10,4	- 9,4	17,8	- 86,8
Xanten	0,8	- 52,3	- 0,9	37,3	- 74,8	1,5	- 12,5	- 2,2	66,9	- 50,6
<i>Kreise im Ruhrgebiet</i>										
Ennepe-Ruhr-Kreis	3,6	2,7	0,1	11,1	- 92,5	0,8	10,8	3,5	12,2	- 90,9
Kreis Recklinghausen	8,6	76,1	3,7	14,0	- 90,6	0,9	- 18,2	14,2	14,3	- 89,4
Kreis Unna	2,8	- 33,2	- 1,4	7,0	- 95,3	0,5	- 8,2	1,1	10,5	- 92,2
Kreis Wesel	5,4	28,3	1,2	11,7	- 92,1	0,8	5,1	1,2	10,7	- 92,1

Quelle: Angaben von IT.NRW und DESTATIS sowie eigene Berechnungen.

Tabelle E11: Einzahlungen aus der Veräußerung von Vermögen 2011 bis 2021										
Das Ruhrgebiet im interregionalen Vergleich										
Region / Land	Einzahlungen aus der Veräußerung von Vermögen - Grundstücke, Immobilien, Finanzanlagen, sonstige Vermögensgegenstände -									
	2021						jährsd. Änderung		Jahresdurchschnitt	
	Mio. Euro	2020/21 in %	2020/21 Mio. Euro	Euro/Ew.	% - Diff zu WFL o NW	in % der EZ	in %		2016/21	
							- Bezug Euro/Ew. -		Euro/Ew.	% - Diff zu WFL o NW
Regionen										
Ruhrgebiet	141,8	- 30,0	- 60,8	27,8	- 65,4	0,6	5,4	- 2,0	27,3	- 66,4
Mittelrheingebiet	280,4	- 17,6	- 59,7	47,6	- 40,8	1,1	- 4,1	3,0	72,3	- 10,9
übriges Nordrhein-Westfalen	441,7	46,6	140,4	63,8	- 20,7	1,4	7,2	5,7	45,3	- 44,1
Nordrhein-Westf. oh. Ruhr	722,0	12,6	80,7	56,4	- 30,0	1,3	1,7	4,6	57,7	- 28,9
Nordrhein-Westfalen*	863,7	2,4	19,9	48,2	- 40,0	1,1	2,3	3,1	49,0	- 39,6
Nordrhein-Westfalen	874,0	- 5,4	- 50,1	48,8	- 39,3	1,0	- 0,2	2,3	52,4	- 35,5
westdt. FL oh. NRW	3 745,7	2,0	73,5	80,4	-	1,8	- 0,9	0,4	81,2	-
westdt. Flächenländer	4 619,9	3,7	163,4	71,7	- 10,9	1,6	- 0,7	0,9	71,9	- 11,4
ostdt. Flächenländer	524,0	10,8	51,3	42,0	- 47,8	1,1	3,5	3,6	38,0	- 53,2
Flächenländer insgesamt	5 143,9	4,4	214,7	66,9	- 16,9	1,5	- 0,3	1,2	66,4	- 18,2
Kreisfreie Städte										
Ruhrgebiet	82,8	72,3	34,7	25,1	- 68,9	0,6	10,8	2,0	19,1	- 76,5
rheinische Städte	140,3	- 23,6	- 43,4	52,5	- 34,8	1,2	- 2,3	2,8	101,5	25,1
bergische Städte	6,3	- 69,8	- 14,6	10,1	- 87,4	0,3	- 6,2	- 5,6	20,6	- 74,7
übr. Nordrhein-Westfalen	0,9	- 85,8	- 5,2	1,3	- 98,4	0,0	- 35,3	- 27,2	16,5	- 79,7
Nordrhein-Westfalen	230,2	- 11,0	- 28,4	31,8	- 60,5	0,7	0,3	0,9	49,4	- 39,2
westdt. FL oh. NRW	655,9	- 18,0	- 144,0	64,5	- 19,9	1,4	- 7,7	- 1,4	82,8	2,0
westdt. Flächenländer	886,4	- 16,1	- 169,7	50,9	- 36,8	1,1	- 5,9	- 0,6	68,7	- 15,4
ostdt. Flächenländer	94,5	6,8	6,0	29,4	- 63,5	0,8	1,3	- 0,1	26,0	- 68,0
Flächenländer insgesamt	980,9	- 14,3	- 163,7	47,5	- 40,9	1,1	- 5,4	- 0,5	62,1	- 23,6
Gesamtkreise										
Ruhrgebiet	58,9	- 61,9	- 95,6	32,9	- 59,1	0,7	- 0,0	- 5,4	42,3	- 47,9
Mittelrheingebiet	133,8	- 1,2	- 1,7	51,7	- 35,8	1,2	- 5,7	4,0	54,6	- 32,8
übr. Nordrhein-Westfalen	440,8	49,3	145,6	70,2	- 12,7	1,6	7,9	6,9	48,3	- 40,5
Nordrhein-Westfalen	633,5	8,3	48,3	59,5	- 26,1	1,4	3,1	4,1	48,8	- 39,9
westdt. FL oh. NRW	3 089,2	7,6	217,6	84,9	5,5	2,0	1,1	0,9	80,6	- 0,7
westdt. Flächenländer	3 722,7	9,5	323,3	79,2	- 1,5	1,9	1,5	1,6	72,7	- 10,5
ostdt. Flächenländer	419,6	9,2	35,3	45,8	- 43,1	1,2	3,8	4,6	41,9	- 48,4
Flächenländer insgesamt	4 142,3	9,5	358,6	73,8	- 8,3	1,8	1,8	1,9	67,5	- 16,8
Höhere Kommunalverbände										
Regionalverband Ruhr	0,1	154,3	0,1	0,0		0,1	n.i.	- 18,1	0,0	
Landschaftsverbände	10,1	- 87,4	- 70,1	0,6		0,1	- 34,4	- 15,3	3,3	
Nordrhein-Westfalen	10,3	4 499,1	10,0	0,6		0,1	- 34,4	- 15,2	1,3	
Hessen	-	-	- 0,5	-		-	-	-	0,2	
Bayern	0,3	32,9	0,1	0,0		0,0	- 39,7	- 30,5	0,2	

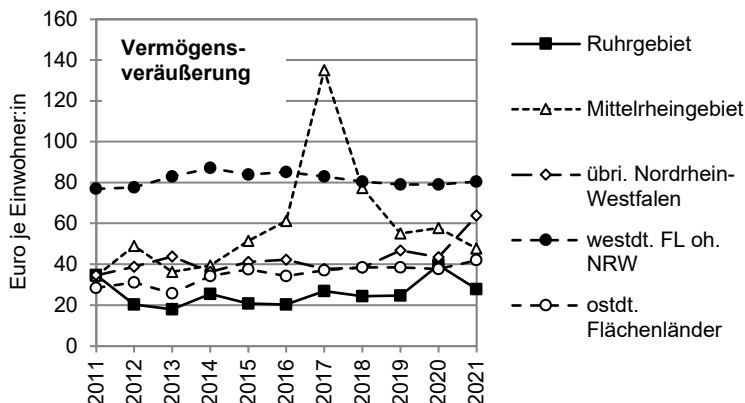

Quelle: Angaben von IT.NRW und DESTATIS sowie eigene Berechnungen.

* NRW ohne Landschaftsverbände, RVR.

Tabelle E11: Einzahlungen aus der Veräußerung von Vermögen 2011 bis 2021
Das Ruhrgebiet im interregionalen Vergleich

Stadt / Gesamtkreis	Einzahlungen aus der Veräußerung von Vermögen - Grundstücke, Immobilien, Finanzanlagen, sonstige Vermögensgegenstände -									
	2021						jährsd. Änderung		Jahresdurchschnitt	
	Mio. Euro	2020/21 in %	2020/21 Mio. Euro	Euro/Ew.	% - Diff zu WFL o NW	in % der EZ	in %		2016/21	
							- Bezug Euro/Ew. -		Euro/Ew.	% - Diff zu WFL o NW
<i>Kreisfreie Städte im Ruhrgebiet</i>										
Bochum	4,0	- 31,5	- 1,8	10,9	- 86,4	0,2	- 10,1	- 5,0	17	- 79,0
Bottrop	3,4	355,5	2,6	28,6	- 64,5	0,8	2,2	10,0	37	- 54,7
Dortmund	5,5	- 29,0	- 2,2	9,3	- 88,4	0,2	8,9	- 5,4	12	- 85,3
Duisburg	36,3	288,9	27,0	73,3	- 8,8	1,8	26,8	10,2	29	- 64,3
Essen	12,8	278,5	9,4	22,0	- 72,6	0,4	16,5	- 2,6	21	- 74,6
Gelsenkirchen	3,5	41,6	1,0	13,6	- 83,1	0,3	2,1	5,7	10	- 87,1
Hagen	1,2	- 37,2	- 0,7	6,5	- 92,0	0,2	- 5,3	- 12,1	11	- 87,0
Hamm	2,6	- 52,3	- 2,9	14,6	- 81,9	0,4	18,4	- 2,7	14	- 82,4
Herne	4,5	- 24,9	- 1,5	28,7	- 64,3	0,7	35,7	2,0	21	- 74,3
Mülheim a. d. Ruhr	4,7	114,6	2,5	27,4	- 66,0	0,6	- 5,7	12,2	29	- 64,2
Oberhausen	4,4	45,2	1,4	21,3	- 73,6	0,5	1,9	3,0	19	- 77,1
<i>Gesamtkreise im Ruhrgebiet</i>										
Ennepe-Ruhr-Kreis	17,7	- 85,3	- 103,3	55,0	- 31,6	1,2	16,4	7,4	95	17,2
Recklinghausen	10,8	- 1,3	- 0,1	17,6	- 78,1	0,4	- 5,4	- 11,6	20	- 75,0
Unna	8,5	39,4	2,4	21,7	- 73,0	0,5	- 10,4	- 0,7	26	- 68,5
Wesel	21,9	33,4	5,5	47,5	- 41,0	1,1	1,2	- 7,1	49	- 39,8

Einzahlungen aus der Veräußerung von Vermögen in Euro je Einwohner:in

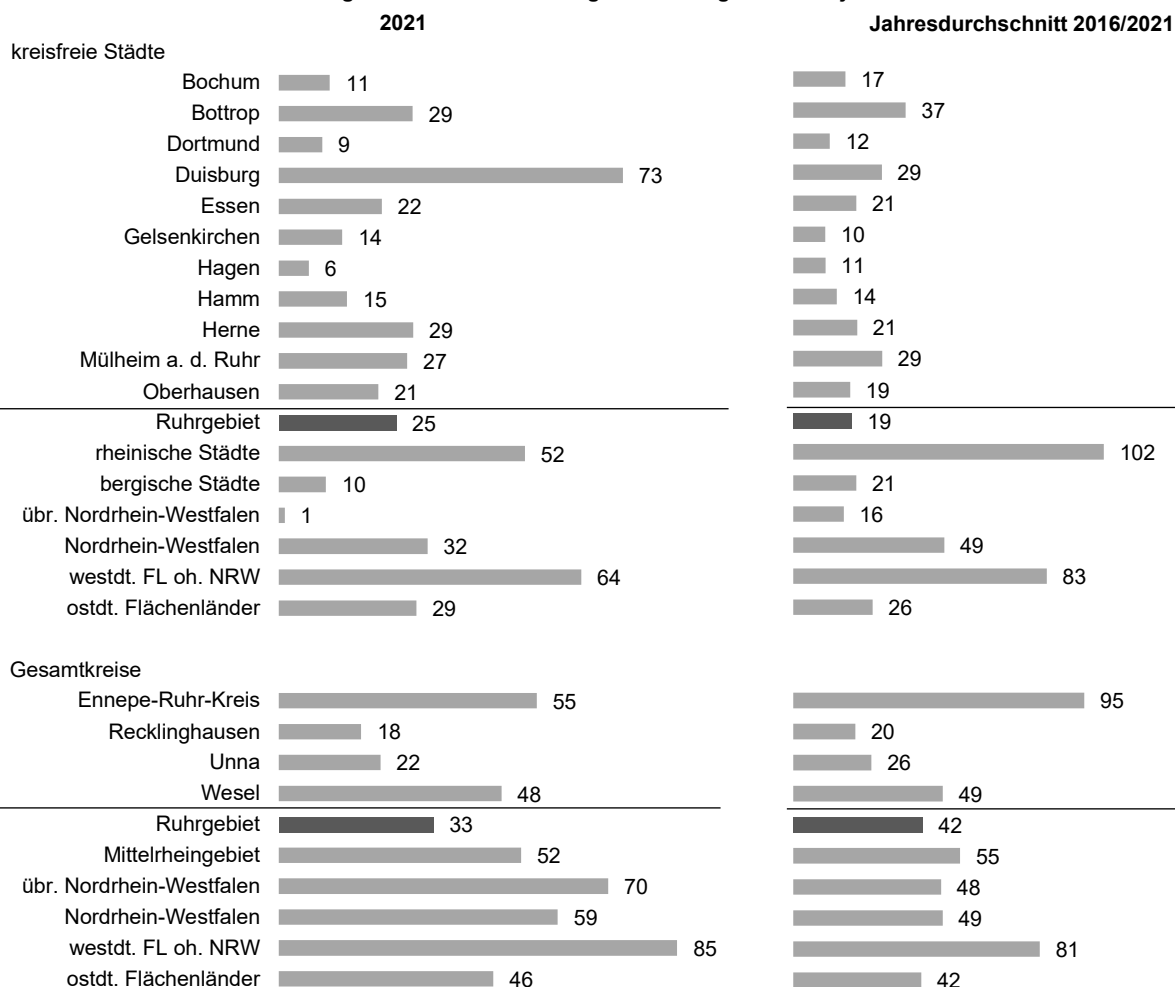

Quelle: Angaben von IT.NRW und DESTATIS sowie eigene Berechnungen.

Tabelle E11: Einzahlungen aus der Veräußerung von Vermögen 2011 bis 2021										
Das Ruhrgebiet im interregionalen Vergleich										
kreisangehörige Stadt / Kreis	Einzahlungen aus der Veräußerung von Vermögen - Grundstücke, Immobilien, Finanzanlagen, sonstige Vermögensgegenstände -									
	2021						jahresd. Änderung		Jahresdurchschnitt	
	Mio. Euro	2020/21 in %	2020/21 Mio. Euro	Euro/Ew.	% - Diff zu WFL o NW	in % der EZ	2016/21	2011/21	2016/21	
							in %		Euro/Ew.	% - Diff zu WFL o NW
										- Bezug Euro/Ew. -
<i>Kreisangehörige Städte und Gemeinden im Ruhrgebiet</i>										
Alpen	3,2	40,1	0,9	256,3	218,6	9,5	55,0	22,1	120,6	48,6
Bergkamen	0,2	- 63,4	- 0,3	4,0	- 95,0	0,1	- 22,4	- 11,9	44,3	- 45,4
Bönen	0,1	- 33,0	- 0,1	7,0	- 91,3	0,2	- 21,5	- 17,2	34,0	- 58,1
Breckerfeld	12,3	1 001,3	11,2	1 377,4	1 612,2	40,9	61,2	29,5	389,0	379,1
Castrop-Rauxel	-	-	- 0,0	-	-	-	-	-	4,8	- 94,1
Datteln	0,2	129,1	0,1	6,3	- 92,2	0,2	- 19,3	- 12,1	15,0	- 81,5
Dinslaken	0,8	- 79,0	- 3,0	12,0	- 85,0	0,4	- 22,8	- 8,1	36,8	- 54,6
Dorsten	0,7	204,0	0,5	9,7	- 87,9	0,3	- 20,6	- 3,1	25,9	- 68,0
Ennepetal	1,4	331,4	1,1	47,0	- 41,6	1,2	0,8	- 5,5	56,5	- 30,4
Fröndenberg/Ruhr	0,0	- 97,6	- 0,1	0,1	- 99,9	0,0	- 56,0	- 31,8	12,6	- 84,5
Gevelsberg	0,0	- 92,2	- 0,3	0,8	- 99,0	0,0	- 28,2	- 15,6	15,8	- 80,5
Gladbeck	1,9	n.i.	1,9	24,7	- 69,2	0,7	1,8	4,5	9,8	- 88,0
Haltern am See	0,1	- 82,1	- 0,6	3,2	- 96,0	0,1	- 36,8	- 23,6	31,6	- 61,0
Haminkeln	0,4	- 36,5	- 0,2	13,3	- 83,5	0,6	15,6	- 10,3	34,6	- 57,3
Hattingen	0,9	- 99,3	- 115,3	16,0	- 80,1	0,5	2,0	3,0	380,8	369,1
Herdecke	0,4	4 509,7	0,4	15,8	- 80,3	0,6	- 2,3	53,7	12,1	- 85,0
Herten	1,6	- 41,8	- 1,1	25,4	- 68,5	0,8	17,8	26,8	23,3	- 71,3
Holzwickede	0,5	440,3	0,4	31,5	- 60,9	1,2	34,3	n.i.	9,9	- 87,8
Hünxe	2,5	92,4	1,2	185,5	130,6	6,6	136,5	15,0	53,2	- 34,5
Kamen	1,6	136,8	0,9	38,0	- 52,8	1,2	8,1	11,5	17,4	- 78,6
Kamp-Lintfort	3,0	17,0	0,4	80,3	- 0,2	2,5	1,1	3,2	142,3	75,3
Lünen	1,8	129,2	1,0	21,3	- 73,6	0,7	1,3	12,6	13,4	- 83,5
Marl	1,1	20,4	0,2	13,1	- 83,7	0,4	- 2,0	- 0,4	17,8	- 78,1
Moers	1,0	- 34,7	- 0,5	9,8	- 87,8	0,4	- 18,1	2,6	29,3	- 63,9
Neukirchen-Vluyn	2,1	8 780,2	2,1	75,4	- 6,3	3,0	12,9	9,8	29,5	- 63,7
Oer-Erkenschwick	2,1	- 11,3	- 0,3	66,0	- 18,0	2,3	103,8	36,3	31,8	- 60,8
Recklinghausen	3,1	- 22,3	- 0,9	27,6	- 65,7	0,8	17,2	- 17,9	23,8	- 70,7
Rheinberg	0,3	80,9	0,1	9,6	- 88,0	0,3	8,5	- 18,2	13,6	- 83,3
Schermbeck	0,2	565,9	0,2	16,7	- 79,3	0,7	45,3	3,4	3,8	- 95,3
Schwelm	0,0	- 98,0	- 0,3	0,2	- 99,8	0,0	- 48,2	- 22,3	14,4	- 82,3
Schwerte	0,8	50,3	0,3	17,2	- 78,6	0,6	- 5,5	- 1,1	16,6	- 79,6
Selm	0,3	- 73,5	- 0,9	12,4	- 84,6	0,4	- 39,4	- 16,9	81,5	0,4
Sonsbeck	0,0	1 242,6	0,0	0,2	- 99,8	0,0	- 41,7	- 44,5	3,7	- 95,4
Sprockhövel	0,0	- 96,9	- 0,6	0,8	- 99,0	0,0	- 9,7	- 29,5	17,5	- 78,4
Unna	1,2	- 2,7	- 0,0	20,3	- 74,7	0,7	1,5	- 0,5	13,4	- 83,5
Voerde (Niederrhein)	1,5	39,4	0,4	41,3	- 48,7	1,5	- 0,2	2,1	61,6	- 24,1
Waltrop	-	-	-	-	-	-	-	-	34,3	- 57,8
Werne	1,9	200,1	1,3	63,4	- 21,3	2,0	- 7,1	1,5	40,4	- 50,3
Wesel	1,2	- 42,7	- 0,9	19,3	- 76,0	0,6	6,8	- 4,7	32,7	- 59,7
Wetter (Ruhr)	1,6	1 606,8	1,5	59,8	- 25,7	2,2	18,3	- 0,7	42,5	- 47,7
Witten	1,1	- 49,1	- 1,0	11,0	- 86,3	0,4	- 14,3	1,2	21,4	- 73,7
Xanten	2,4	183,4	1,6	111,5	38,6	4,6	- 13,4	- 4,1	98,5	21,4
<i>Kreise im Ruhrgebiet</i>										
Ennepe-Ruhr-Kreis	0,1	174,5	0,1	0,3	- 99,6	0,0	- 8,4	- 8,5	0,2	- 99,7
Kreis Recklinghausen	0,0	293,3	0,0	0,1	- 99,9	0,0	26,0	20,8	0,2	- 99,7
Kreis Unna	0,0	- 67,8	- 0,1	0,1	- 99,9	0,0	- 28,1	- 11,1	0,3	- 99,7
Kreis Wesel	3,3	5 468,0	3,2	7,1	- 91,2	0,5	27,4	- 18,4	1,8	- 97,7

Quelle: Angaben von IT.NRW und DESTATIS sowie eigene Berechnungen.

F – Verschuldung, Finanzierungskosten und -erträge

Tabelle F1: Verschuldung im Kernhaushalt 2011 bis 2021
Das Ruhrgebiet im interregionalen Vergleich

Region / Stadt / Kreis	Schulden des Kernhaushalts (jew. 31.12.)							jahresdurchschnittl. Änderung 2021 zu	
	2011	2016	2021					2020	2016
	Euro je Einwohner		NW = 100	D = 100	Mio. Euro	% von D	%		
<i>Nordrhein-Westfalen</i>									
Ruhrgebiet	3 995	4 585	4 181	162,0	264,2	21 304	17,5	- 0,4	- 1,6
kreisfreie Städte	4 512	5 243	4 748	183,9	300,0	15 700	12,9	- 1,1	- 1,7
Kreise	3 012	3 319	3 064	118,7	193,6	5 480	4,5	1,8	- 1,4
Mittelrheingebiet	2 413	2 586	2 426	94,0	153,3	14 299	11,7	0,9	- 1,0
rheinische Städte	2 487	2 708	2 335	90,4	147,5	6 249	5,1	0,0	- 2,4
bergische Städte	4 940	4 999	4 814	186,4	304,1	3 010	2,5	- 2,2	- 0,5
Kreise	1 730	1 879	1 945	75,3	122,9	5 041	4,1	4,0	0,7
übri. Nordrhein-Westfalen	1 542	1 689	1 557	60,3	98,4	10 800	8,9	- 2,0	- 1,3
Nordrh.-Westf. oh. Ruhr	1 938	2 101	1 956	75,8	123,6	25 099	20,6	- 0,4	- 1,1
Nordrhein-Westfalen	2 526	2 806	2 582	100,0	163,1	46 279	38,0	- 0,4	- 1,3
Landschaftsverbände	54	59	41	1,6	2,6	726	0,6	- 5,4	- 5,9
Regionalverband Ruhr	16	18	24	0,9	1,5	124	0,1	- 3,9	5,0
Nordrhein-Westfalen	2 584	2 870	2 629	101,8	166,1	47 129	38,7	- 0,5	- 1,4
<i>Deutschland oh. Stadtstaaten</i>									
westdt. Flächenländer	1 840	1 898	1 752	67,9	110,7	113 136	92,8	- 0,1	- 1,1
ostdt. Flächenländer	1 115	947	704	27,3	44,5	8 780	7,2	- 3,6	- 5,0
Flächenländer insgesamt	1 718	1 741	1 583	61,3	100,0	121 917	100,0	- 0,4	- 1,5
<i>Kreisfreie Städte im Ruhrgebiet</i>									
Bochum	4 048	4 881	4 835	187,3	305,5	1 757	1,4	- 0,9	- 0,2
Bottrop	2 520	2 776	2 740	106,1	173,1	321	0,3	6,1	- 0,2
Dortmund	3 729	4 192	3 840	148,7	242,6	2 254	1,8	- 2,7	- 1,4
Duisburg	4 448	4 198	2 949	114,2	186,3	1 460	1,2	- 7,9	- 5,9
Essen	5 527	6 237	5 214	201,9	329,4	3 021	2,5	0,8	- 3,0
Gelsenkirchen	3 335	4 920	4 657	180,4	294,2	1 211	1,0	- 6,9	- 1,1
Hagen	6 414	6 665	5 353	207,3	338,2	1 010	0,8	- 2,7	- 3,5
Hamm	2 408	2 526	2 142	83,0	135,3	384	0,3	- 1,8	- 2,7
Herne	3 882	4 908	4 548	176,2	287,4	712	0,6	- 1,8	- 1,3
Mülheim a. d. Ruhr	3 980	8 431	9 348	362,1	590,6	1 596	1,3	1,9	1,7
Oberhausen	8 372	8 987	9 449	366,0	597,0	1 973	1,6	5,2	0,6
<i>Gesamtkreise im Ruhrgebiet</i>									
Ennepe-Ruhr-Kreis	2 872	3 086	2 940	113,9	185,8	947	0,8	6,2	- 1,0
Recklinghausen	4 071	4 404	3 724	144,2	235,3	2 282	1,9	- 1,3	- 2,9
Unna	2 439	2 706	2 600	100,7	164,3	1 022	0,8	0,8	- 0,7
Wesel	2 182	2 554	2 669	103,4	168,6	1 229	1,0	5,5	0,7



Tabelle F1: Verschuldung im Kernhaushalt 2011 bis 2021								
Das Ruhrgebiet im interregionalen Vergleich								
Region / Stadt / Kreis	jahresdurchschnittl. Änderung 2021 zu		Tilgungsbeiträge* 2011 - 2021	Anteil a. d. Gesamtverschuldung im KH	Relation Schulden zu Steuern (netto)	Annuität und kumulierte Zinsen bei 30 Jahren Tilgung u. 1,5 % Zinsen**		Tilgungsdauer bei einer Annuität von 75 Euro/Ew. p.a.**
	2020	2016				Annuität	Zinsaufwand	
	Mio. Euro							
<i>Nordrhein-Westfalen</i>								
Ruhrgebiet	- 120	- 433	-2 165	100,0	3,1	174,1	1 041,9	122
kreisfreie Städte	- 206	- 342	-1 709	100,0	3,6	197,7	1 183,2	201
Kreise	91	- 98	- 595	100,0	2,3	127,6	763,5	64
Mittelrheingebiet	108	- 172	-1 351	100,0	1,3	101,0	604,6	45
rheinische Städte	- 22	- 192	-1 217	100,0	1,1	97,2	581,8	42
bergische Städte	- 71	- 20	- 451	100,0	3,3	200,4	1 199,4	221
Kreise	201	40	- 348	100,0	1,2	81,0	484,6	33
übri. Nordrhein-Westfalen	- 200	- 174	-1 072	100,0	1,1	64,8	388,0	25
Nordrh.-Westf. oh. Ruhr	- 92	- 346	-1 821	100,0	1,2	81,5	487,5	33
Nordrhein-Westfalen	- 207	- 785	-3 927	100,0	1,7	107,5	643,3	49
Landschaftsverbände	- 41	- 64	- 376	100,0	-10,2	1,7	10,1	1
Regionalverband Ruhr	- 5	6	- 12	100,0	0,0	1,0	6,1	0
Nordrhein-Westfalen	- 253	- 843	-4 216	100,0	1,7	109,5	655,2	50
<i>Deutschland oh. Stadtstaaten</i>								
westdt. Flächenländer	21	-1 617	-10 206	100,0	1,1	73,0	436,7	29
ostdt. Flächenländer	- 352	- 627	-5 840	100,0	0,7	29,3	175,4	10
Flächenländer insgesamt	- 331	-2 244	-13 168	100,0	1,1	65,9	394,4	26
<i>Kreisfreie Städte im Ruhrgebiet</i>								
Bochum	- 21	- 5	- 112	100,0	3,5	201,3	1 204,7	229
Bottrop	18	- 1	- 39	100,0	2,5	114,1	682,6	53
Dortmund	- 67	- 40	- 270	100,0	2,5	159,9	956,9	98
Duisburg	- 128	- 128	- 785	100,0	2,4	122,8	734,7	60
Essen	8	- 123	- 632	100,0	3,4	217,1	1 299,2	nicht möglich
Gelsenkirchen	- 85	- 16	- 183	100,0	4,8	193,9	1 160,4	180
Hagen	- 28	- 49	- 306	100,0	4,0	222,9	1 333,9	nicht möglich
Hamm	- 6	- 14	- 79	100,0	1,9	89,2	533,7	38
Herne	- 15	- 11	- 81	100,0	4,8	189,4	1 133,3	161
Mülheim a. d. Ruhr	28	31	- 54	100,0	6,1	389,3	2 329,4	nicht möglich
Oberhausen	91	15	- 37	100,0	8,2	393,5	2 354,6	nicht möglich
<i>Gesamtkreise im Ruhrgebiet</i>								
Ennepe-Ruhr-Kreis	53	- 11	- 157	100,0	1,9	122,4	732,6	60
Recklinghausen	- 33	- 87	- 514	100,0	3,0	155,1	928,0	92
Unna	6	- 9	- 68	100,0	2,0	108,3	647,9	49
Wesel	65	10	- 100	100,0	2,0	111,1	664,9	51
Erläuterung:								
* Tilgungsbeiträge der letzten 10 Jahre: Der Indikator zeigt an, ob in der letzten Dekade auch Phasen bestanden, in denen Kredite getilgt wurden, d. h. in denen der Anstieg unterbrochen war. Eine solch temporäre Tilgung kann auf zeitweiligen Haushaltsüberschüssen beruhen, die einerseits aus nicht erwarteten Steuermehreinnahmen resultieren, für die aber auch kommunales Vermögen veräußert worden sein kann. In den letzten Jahren kann auch die gute Finanzentwicklung einen Umschwung bewirkt haben.								
** Hypothetische Tilgung: Die Indikatoren zeigen an, wie hoch bei einem festgesetzten Tilgungszeitraum und einem festen Zinssatz die Annuität ausfallen muss und wie hoch der kumulierte Zinsaufwand sein wird bzw. wie viele Jahre benötigt werden, um die aufgelaufenen Kredite einschließlich der Zinsen bei einem festgesetzten Zinssatz zu tilgen, wenn keine neuen Kredite aufgenommen werden und sich die Einwohnerzahl nicht verändert. Hierzu ist anzumerken:								
- Ein Stop der Kreditaufnahme sowie eine Tilgung setzen voraus, dass zunächst die strukturelle Lücke geschlossen wird und dass die Haushalte dann dauerhaft einen Überschuss erwirtschaften.								
- Die Einwohnerzahl ist aufgrund des demografischen Wandels langfristig zumeist rückläufig. Um also ein über die Jahre konstantes Tilgungsvolumen zu erzielen, müssen die Pro-Kopf-Beträge ansteigen.								
In einigen Fällen zeigt die Berechnung mit einer vorgegebenen Annuität, dass eine Tilgung aufgrund der Zinseszinsseffekte nicht möglich ist.								

Tabelle F1: Verschuldung im Kernhaushalt 2011 bis 2021									
Das Ruhrgebiet im interregionalen Vergleich									
Region / Stadt / Kreis	Schulden des Kernhaushalts (jew. 31.12.)							jahresdurchschnittl. Änderung 2021 zu	
	2011	2016	2021				2020	2016	
	Euro je Einwohner			NW = 100	D = 100	Mio. Euro	% von D	%	
<i>Kreisangehörige Städte und Gemeinden im Ruhrgebiet</i>									
Alpen	647	954	1 085	42,0	68,6	14	0,0	- 27,8	1,9
Bergkamen	2 066	2 411	1 678	65,0	106,0	82	0,1	- 2,3	- 5,8
Bönen	3 526	3 718	2 782	107,7	175,8	51	0,0	- 4,4	- 4,7
Breckerfeld	0	0	40	1,6	2,6	0	0,0	- 9,5	n.i.
Castrop-Rauxel	2 932	2 970	2 719	105,3	171,8	199	0,2	3,6	- 1,7
Datteln	3 645	3 641	3 449	133,6	217,9	120	0,1	3,9	- 0,7
Dinslaken	881	1 244	2 978	115,3	188,1	200	0,2	14,7	15,5
Dorsten	4 279	4 271	3 055	118,3	193,0	228	0,2	- 11,4	- 5,6
Ennepetal	1 648	3 061	5 291	204,9	334,3	160	0,1	62,9	9,8
Fröndenberg/Ruhr	505	435	261	10,1	16,5	5	0,0	24,4	- 8,5
Gevelsberg	1 926	2 267	2 916	113,0	184,3	89	0,1	5,5	4,1
Gladbeck	3 291	4 478	4 305	166,8	272,0	324	0,3	1,5	- 0,7
Haltern am See	2 484	2 426	1 630	63,1	103,0	62	0,1	- 5,8	- 6,5
Hamminkeln	1 460	1 338	1 702	65,9	107,5	46	0,0	49,3	4,1
Hattingen	3 523	3 787	1 346	52,1	85,0	73	0,1	- 2,8	- 16,0
Herdecke	1 143	1 753	1 792	69,4	113,3	41	0,0	- 14,6	0,3
Herten	5 345	7 399	5 317	205,9	335,9	329	0,3	1,3	- 5,2
Holzwickede	2 197	2 464	2 891	112,0	182,6	49	0,0	25,9	2,6
Hünxe	1 167	1 153	1 228	47,6	77,6	17	0,0	- 25,1	1,0
Kamen	2 196	2 883	2 858	110,7	180,6	122	0,1	- 1,8	- 0,6
Kamp-Lintfort	1 238	1 817	2 401	93,0	151,7	91	0,1	- 4,2	4,9
Lünen	2 619	3 034	3 426	132,7	216,5	294	0,2	3,8	1,9
Marl	3 242	2 791	1 980	76,7	125,1	166	0,1	- 4,3	- 5,6
Moers	4 921	5 803	4 727	183,1	298,7	490	0,4	4,9	- 3,4
Neukirchen-Vluyn	829	1 709	2 237	86,6	141,3	62	0,1	0,2	4,8
Oer-Erkenschwick	4 076	4 474	5 312	205,7	335,6	167	0,1	0,3	2,8
Recklinghausen	4 102	4 618	4 069	157,6	257,1	451	0,4	- 1,7	- 2,6
Rheinberg	924	1 231	729	28,2	46,1	22	0,0	- 19,4	- 8,6
Schermbeck	1 135	884	651	25,2	41,1	9	0,0	- 10,9	- 5,2
Schwelm	2 868	2 493	2 548	98,7	161,0	73	0,1	12,8	0,4
Schwerte	2 265	2 468	2 724	105,5	172,1	126	0,1	6,9	1,5
Selm	3 277	3 206	3 483	134,9	220,1	91	0,1	7,4	1,6
Sonsbeck	0	15	47	1,8	2,9	0	0,0	- 3,4	20,5
Sprockhövel	2 269	1 992	1 545	59,8	97,6	38	0,0	- 13,2	- 4,4
Unna	1 974	2 197	1 560	60,4	98,5	92	0,1	- 15,8	- 5,0
Voerde (Niederrhein)	1 722	2 356	2 195	85,0	138,7	79	0,1	- 2,3	- 1,3
Waltrop	5 109	5 321	4 701	182,1	297,0	138	0,1	- 2,5	- 1,9
Werne	1 692	2 263	1 753	67,9	110,8	51	0,0	- 5,0	- 4,4
Wesel	2 181	2 156	2 343	90,8	148,1	142	0,1	15,3	1,4
Wetter (Ruhr)	1 851	2 213	2 360	91,4	149,1	64	0,1	- 2,7	0,7
Witten	3 604	3 949	4 027	156,0	254,4	383	0,3	- 0,2	0,0
Xanten	924	1 503	1 900	73,6	120,0	41	0,0	15,1	3,9
<i>Kreise im Ruhrgebiet</i>									
Ennepe-Ruhr-Kreis	215	94	79	3,1	5,0	26	0,0	- 5,3	- 3,0
Kreis Recklinghausen	257	177	162	6,3	10,2	99	0,1	0,4	- 1,7
Kreis Unna	188	132	153	5,9	9,7	60	0,0	- 4,2	2,4
Kreis Wesel	94	31	35	1,4	2,2	16	0,0	- 5,2	2,4

Quelle: Angaben von IT.NRW und DESTATIS sowie eigene Berechnungen.

Tabelle F1: Verschuldung im Kernhaushalt 2011 bis 2021								
Das Ruhrgebiet im interregionalen Vergleich								
Region / Stadt / Kreis	jahresdurchschnittl. Änderung 2021 zu		Tilgungsbeiträge* 2011 - 2021	Anteil a. d. Gesamtverschuldung im KH	Relation Schulden zu Steuern (netto)	Annuität und kumulierte Zinsen bei 30 Jahren Tilgung u. 1,5 % Zinsen**		Tilgungsdauer bei einer Annuität von 75 Euro/Ew. p.a.**
	2020	2016				Annuität	Zinsaufwand	
	Mio. Euro							
<i>Kreisangehörige Städte und Gemeinden im Ruhrgebiet</i>								
Alpen	- 5	0	- 11	100,0	0,8	45,2	270,4	16
Bergkamen	- 2	- 7	- 49	100,0	1,8	69,9	418,0	27
Bönen	- 2	- 3	- 21	100,0	1,6	115,8	693,2	55
Breckerfeld	0	0	0	100,0	0,0	1,7	10,1	1
Castrop-Rauxel	7	- 4	- 62	100,0	2,8	113,2	677,5	53
Datteln	5	- 1	- 30	100,0	2,9	143,6	859,5	79
Dinslaken	25	23	- 26	100,0	2,4	124,0	742,0	61
Dorsten	- 29	- 19	- 117	100,0	2,3	127,2	761,2	63
Ennepetal	63	14	- 14	100,0	2,3	220,3	1 318,4	nicht möglich
Fröndenberg/Ruhr	1	- 1	- 8	100,0	0,2	10,9	65,0	4
Gevelsberg	4	4	- 11	100,0	2,0	121,4	726,7	59
Gladbeck	4	- 3	- 32	100,0	4,0	179,3	1 072,8	133
Haltern am See	- 4	- 6	- 45	100,0	1,2	67,9	406,1	26
Hamminkeln	15	2	- 15	100,0	1,3	70,9	424,1	28
Hattingen	- 2	- 27	- 138	100,0	1,0	56,0	335,3	21
Herdecke	- 7	0	- 9	100,0	1,1	74,6	446,6	30
Herten	4	- 25	- 130	100,0	5,2	221,4	1 324,8	nicht möglich
Holzwickede	10	1	- 14	100,0	1,6	120,4	720,3	58
Hünxe	- 6	0	- 12	100,0	0,7	51,1	306,0	19
Kamen	- 3	- 1	- 7	100,0	2,4	119,0	712,1	57
Kamp-Lintfort	- 3	5	- 11	100,0	1,9	100,0	598,2	44
Lünen	10	6	- 16	100,0	2,9	142,7	853,8	78
Marl	- 9	- 14	- 126	100,0	1,1	82,4	493,3	34
Moers	24	- 23	- 137	100,0	3,6	196,8	1 177,9	195
Neukirchen-Vluyn	0	3	- 1	100,0	2,0	93,1	557,3	40
Oer-Erkenschwick	0	5	- 2	100,0	6,2	221,2	1 323,6	nicht möglich
Recklinghausen	- 8	- 15	- 81	100,0	3,4	169,4	1 013,9	113
Rheinberg	- 5	- 3	- 25	100,0	0,5	30,3	181,6	11
Schermbeck	- 1	- 1	- 7	100,0	0,5	27,1	162,2	9
Schwelm	8	0	- 24	100,0	1,8	106,1	635,0	48
Schwerte	8	2	- 6	100,0	1,9	113,4	678,7	53
Selm	7	2	- 23	100,0	2,6	145,0	868,0	80
Sonsbeck	0	0	0	100,0	0,0	1,9	11,6	1
Sprockhövel	- 6	- 2	- 26	100,0	1,0	64,3	385,0	25
Unna	- 17	- 7	- 48	100,0	1,0	64,9	388,6	25
Voerde (Niederrhein)	- 2	- 1	- 15	100,0	2,2	91,4	547,0	39
Waltrop	- 4	- 3	- 18	100,0	4,1	195,7	1 171,4	189
Werne	- 3	- 3	- 19	100,0	1,1	73,0	436,8	29
Wesel	20	2	- 48	100,0	1,6	97,6	583,9	42
Wetter (Ruhr)	- 2	1	- 16	100,0	1,4	98,3	588,2	43
Witten	- 4	0	- 56	100,0	2,7	167,7	1 003,4	110
Xanten	5	2	- 4	100,0	1,6	79,1	473,4	32
<i>Kreise im Ruhrgebiet</i>								
Ennepe-Ruhr-Kreis	- 2	- 1	- 56	100,0	- 8,5	3,3	19,8	1
Kreis Recklinghausen	0	- 2	- 89	100,0	- 40,7	6,7	40,3	2
Kreis Unna	- 3	2	- 40	100,0	- 30,5	6,4	38,1	2
Kreis Wesel	- 1	0	- 42	100,0	- 5,0	1,5	8,8	0

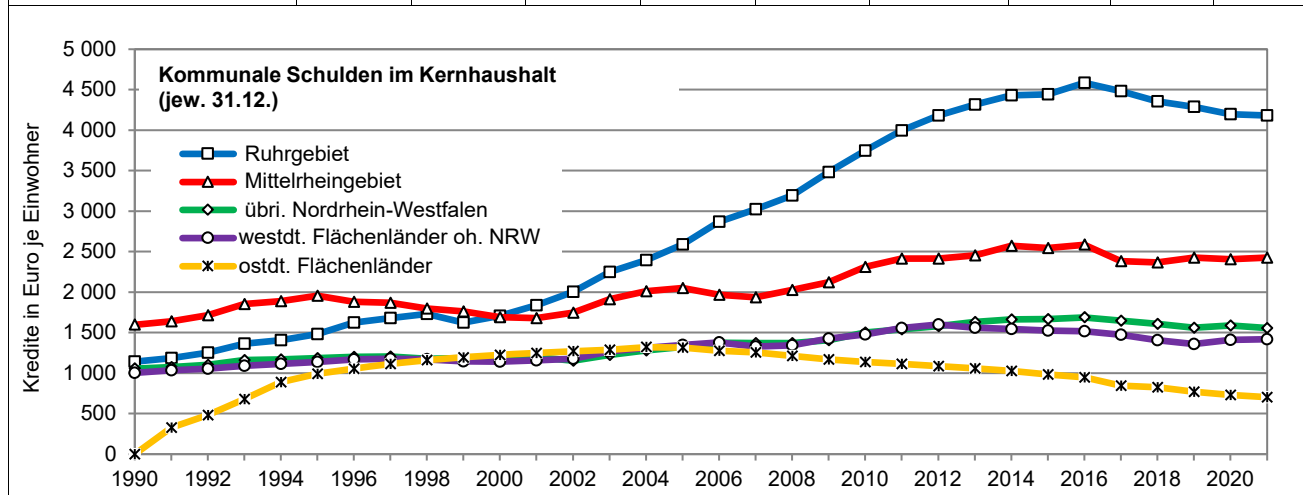
Quelle: Angaben von IT.NRW und DESTATIS sowie eigene Berechnungen.

Tabelle F2: Investitionskredite im Kernhaushalt 2011 bis 2021**Das Ruhrgebiet im interregionalen Vergleich**

Region / Stadt / Kreis	Investitionskredite (jew. 31.12.) Ab 2012 einschl. der zu investiven Zwecken aufgenommenen Wertpapierschulden, deren Anteil bis 2016 auf Basis des Anteilswertes von 2017 geschätzt wurde.							jahresdurchschnittl. Änderung 2021 zu	
	2011	2016	2021					2020	2016
	Euro je Einwohner			NW = 100	D = 100	Mio. Euro	% von D	%	
Nordrhein-Westfalen									
Ruhrgebiet	1 431	1 539	1 689	125,0	146,8	8 608	9,7	3,6	2,0
kreisfreie Städte	1 409	1 602	1 779	131,6	154,6	5 881	6,6	2,4	2,2
Kreise	1 425	1 371	1 455	107,7	126,5	2 603	2,9	7,0	1,2
Mittelrheingebiet	1 333	1 297	1 364	100,9	118,5	8 038	9,1	1,6	1,0
rheinische Städte	1 568	1 463	1 371	101,4	119,1	3 668	4,1	1,1	- 1,3
bergische Städte	815	813	1 505	111,4	130,8	941	1,1	2,0	17,0
Kreise	1 221	1 243	1 323	97,9	114,9	3 428	3,9	2,2	1,3
übri. Nordrhein-Westfalen	1 044	1 039	1 110	82,1	96,5	7 699	8,7	- 0,2	1,4
Nordrh.-Westf. oh. Ruhr	1 175	1 158	1 227	90,8	106,6	15 737	17,8	0,7	1,2
Nordrhein-Westfalen	1 244	1 262	1 351	100,0	117,4	24 220	27,3	1,8	1,4
Landschaftsverbände	43	41	34	2,5	3,0	611	0,7	- 6,3	- 3,2
Regionalverband Ruhr	16	18	24	1,8	2,1	124	0,1	- 3,9	6,9
Nordrhein-Westfalen	1 292	1 308	1 392	103,0	121,0	24 956	28,2	1,5	1,3
Deutschland oh. Stadtstaaten									
westdt. Flächenländer	1 156	1 168	1 268	93,8	110,2	81 836	92,3	1,8	1,7
ostdt. Flächenländer	912	692	546	40,4	47,4	6 806	7,7	- 2,2	- 4,2
Flächenländer insgesamt	1 115	1 090	1 151	85,2	100,0	88 641	100,0	1,5	1,1
Kreisfreie Städte im Ruhrgebiet									
Bochum	2 550	2 557	3 054	226,0	265,4	1 110	1,3	3,4	3,9
Bottrop	958	972	1 368	101,2	118,9	160	0,2	9,3	8,1
Dortmund	1 496	1 500	1 341	99,2	116,5	787	0,9	- 5,2	- 2,1
Duisburg	945	911	900	66,6	78,2	446	0,5	- 5,3	- 0,2
Essen	1 704	2 044	2 224	164,6	193,3	1 289	1,5	5,9	1,8
Gelsenkirchen	1 331	1 837	2 454	181,6	213,3	638	0,7	4,6	6,7
Hagen	772	500	377	27,9	32,8	71	0,1	- 10,0	- 4,9
Hamm	1 404	1 514	1 635	121,0	142,1	293	0,3	2,2	1,6
Herne	1 224	1 244	1 357	100,4	117,9	212	0,2	0,6	1,8
Mülheim a. d. Ruhr	299	2 505	2 829	209,4	245,8	483	0,5	1,8	2,6
Oberhausen	1 421	1 307	1 871	138,5	162,6	391	0,4	14,0	8,6
Gesamtkreise im Ruhrgebiet									
Ennepe-Ruhr-Kreis	1 078	951	1 202	88,9	104,4	387	0,4	30,7	5,3
Recklinghausen	1 578	1 583	1 553	114,9	134,9	951	1,1	4,6	- 0,4
Unna	1 228	1 198	1 321	97,7	114,8	519	0,6	0,8	2,1
Wesel	1 633	1 533	1 618	119,8	140,6	745	0,8	4,7	1,1



Tabelle F2: Investitionskredite im Kernhaushalt 2011 bis 2021							
Das Ruhrgebiet im interregionalen Vergleich							
Region / Stadt / Kreis	jahresdurchschnittl. Änderung 2021 zu		Anteil a. d. Gesamtverschuldung im KH	Relation Schulden zu Steuern (netto)	Annuität und kumulierte Zinsen bei 30 Jahren Tilgung u. 1,5 % Zinsen**		Tilgungsdauer bei einer Annuität von 50 Euro/Ew. p.a.**
	2020	2016			Annuität	Zinsaufwand	
	Mio. Euro						
			%	x-fache			Jahre
<i>Nordrhein-Westfalen</i>							
Ruhrgebiet	290	146	40,4	1,4	70,3	421,0	47
kreisfreie Städte	127	112	37,5	1,5	74,1	443,2	51
Kreise	168	27	47,5	1,2	60,6	362,7	39
Mittelrheingebiet	122	87	56,2	0,9	56,8	339,8	35
rheinische Städte	27	- 45	58,7	0,8	57,1	341,5	36
bergische Städte	17	87	31,3	1,2	62,7	375,0	40
Kreise	77	45	68,0	0,9	55,1	329,6	34
übri. Nordrhein-Westfalen	0	103	71,3	0,9	46,2	276,6	27
Nordrh.-Westf. oh. Ruhr	121	190	62,7	0,9	51,1	305,6	31
Nordrhein-Westfalen	417	329	52,3	1,0	56,3	336,7	35
Landschaftsverbände	- 41	- 23	84,2	-10,6	1,4	8,5	1
Regionalverband Ruhr	- 5	6	100,0	0,0	1,0	6,1	0
Nordrhein-Westfalen	371	313	53,0	1,0	58,0	346,9	36
<i>Deutschland oh. Stadtstaaten</i>							
westdt. Flächenländer	1 565	1 440	72,3	0,9	52,8	315,9	32
ostdt. Flächenländer	- 168	- 381	77,5	0,7	22,7	136,0	12
Flächenländer insgesamt	1 397	1 059	72,7	0,9	47,9	286,7	28
<i>Kreisfreie Städte im Ruhrgebiet</i>							
Bochum	33	35	63,2	2,4	127,2	761,0	166
Bottrop	14	9	49,9	1,3	57,0	340,8	35
Dortmund	- 45	- 18	34,9	1,0	55,8	334,1	35
Duisburg	- 26	- 2	30,5	0,9	37,5	224,3	21
Essen	66	19	42,7	1,6	92,6	554,3	74
Gelsenkirchen	30	31	52,7	3,4	102,2	611,5	90
Hagen	- 8	- 5	7,0	0,3	15,7	94,0	8
Hamm	7	4	76,3	1,6	68,1	407,4	45
Herne	1	3	29,8	1,5	56,5	338,0	35
Mülheim a. d. Ruhr	8	11	30,3	2,0	117,8	704,9	127
Oberhausen	47	23	19,8	1,7	77,9	466,2	55
<i>Gesamtkreise im Ruhrgebiet</i>							
Ennepe-Ruhr-Kreis	90	16	40,9	0,9	50,0	299,5	30
Recklinghausen	41	- 5	41,7	1,4	64,6	386,9	42
Unna	3	9	50,8	1,1	55,0	329,1	34
Wesel	34	7	60,6	1,4	67,4	403,3	45
Erläuterung:							
** Hypothetische Tilgung: Die Indikatoren zeigen an, wie hoch bei einem festgesetzten Tilgungszeitraum und einem festen Zinssatz die Annuität ausfallen muss und wie hoch der kummulierte Zinsaufwand sein wird bzw. wie viele Jahre benötigt werden, um die aufgelaufenen Investitionskredite einschließlich der Zinsen zu tilgen, vorausgesetzt, es werden keine neuen Investitionskredite aufgenommen und die Einwohnerzahl ändert sich nicht. Die Einwohnerzahl ist aufgrund des demografischen Wandels langfristig zumeist rückläufig. Um also ein über die Jahre konstantes Tilgungsvolumen zu erzielen, müssen die Pro-Kopf-Beträge ansteigen.							

Tabelle F2: Investitionskredite im Kernhaushalt 2011 bis 2021									
Das Ruhrgebiet im interregionalen Vergleich									
Region / Stadt / Kreis	Investitionskredite (jew. 31.12.)							jahresdurchschnittl.	
	Ab 2012 einschl. der zu investiven Zwecken aufgenommenen Wertpapiersschulden, deren Anteil bis 2016 auf Basis des Anteilswertes von 2017 geschätzt wurde.							Änderung 2021 zu	
	2011	2016	2021				2020	2016	
Euro je Einwohner			NW = 100	D = 100	Mio. Euro	% von D	%		
<i>Kreisangehörige Städte und Gemeinden im Ruhrgebiet</i>									
Alpen	647	954	1 039	76,9	90,3	13	0,0	- 5,8	1,8
Bergkamen	839	824	815	60,3	70,8	40	0,0	- 5,2	- 0,2
Bönen	3 103	3 076	2 570	190,2	223,3	47	0,1	- 4,7	- 3,3
Breckerfeld	0	0	40	3,0	3,5	0	0,0	- 9,5	-
Castrop-Rauxel	612	666	759	56,1	65,9	55	0,1	1,8	2,8
Datteln	1 210	1 237	1 412	104,5	122,7	49	0,1	19,1	2,8
Dinslaken	592	726	1 935	143,2	168,1	130	0,1	18,6	33,3
Dorsten	1 812	1 633	1 427	105,6	124,0	106	0,1	- 1,9	- 2,5
Ennepetal	645	881	3 309	244,9	287,6	100	0,1	319,8	55,1
Fröndenberg/Ruhr	217	148	241	17,9	21,0	5	0,0	27,6	12,6
Gevelsberg	1 395	1 347	2 330	172,4	202,5	71	0,1	17,5	14,6
Gladbeck	1 008	1 424	1 771	131,0	153,9	133	0,2	13,7	4,9
Haltern am See	493	341	290	21,4	25,2	11	0,0	- 6,3	- 3,0
Hamminkeln	1 460	1 338	1 702	126,0	147,9	46	0,1	49,3	5,4
Hattingen	1 383	1 203	828	61,3	71,9	45	0,1	20,3	- 6,2
Herdecke	705	919	1 352	100,0	117,5	31	0,0	- 5,9	9,4
Herten	1 919	2 082	1 162	86,0	101,0	72	0,1	3,5	- 8,8
Holzwickede	1 779	2 056	2 597	192,2	225,7	44	0,0	13,1	5,3
Hünxe	982	1 153	1 128	83,5	98,1	15	0,0	- 3,4	- 0,4
Kamen	1 100	1 189	1 189	88,0	103,3	51	0,1	- 5,2	0,0
Kamp-Lintfort	862	791	1 132	83,8	98,4	43	0,0	- 6,6	8,6
Lünen	871	710	703	52,0	61,1	60	0,1	3,4	- 0,2
Marl	1 218	912	768	56,8	66,8	64	0,1	6,9	- 3,2
Moers	3 294	3 023	2 140	158,4	186,0	222	0,3	- 6,3	- 5,8
Neukirchen-Vluyn	626	1 213	1 881	139,2	163,5	52	0,1	0,5	11,0
Oer-Erkenschwick	1 418	1 232	1 246	92,2	108,3	39	0,0	0,1	0,2
Recklinghausen	1 796	2 205	2 666	197,3	231,7	295	0,3	4,4	4,2
Rheinberg	697	800	711	52,6	61,8	22	0,0	- 5,9	- 2,2
Schermbeck	1 135	884	595	44,1	51,7	8	0,0	- 11,7	- 6,5
Schwelm	756	552	1 014	75,1	88,1	29	0,0	21,7	16,8
Schwerte	826	907	1 390	102,9	120,8	64	0,1	19,1	10,7
Selm	1 613	1 533	2 011	148,8	174,8	52	0,1	2,9	6,2
Sonsbeck	0	0	39	2,9	3,3	0	0,0	- 2,9	-
Sprockhövel	1 304	1 034	815	60,3	70,8	20	0,0	- 8,4	- 4,2
Unna	1 029	1 125	1 047	77,5	91,0	62	0,1	- 9,9	- 1,4
Voerde (Niederrhein)	831	784	829	61,3	72,0	30	0,0	- 6,4	1,1
Waltrop	1 762	1 276	1 022	75,6	88,8	30	0,0	0,4	- 4,0
Werne	1 438	1 090	1 174	86,9	102,0	34	0,0	0,4	1,5
Wesel	2 179	1 909	2 123	157,1	184,5	129	0,1	20,1	2,2
Wetter (Ruhr)	973	774	965	71,4	83,9	26	0,0	0,7	5,0
Witten	800	629	465	34,4	40,4	44	0,0	- 8,5	- 5,2
Xanten	850	1 113	1 042	77,1	90,6	22	0,0	1,4	- 1,3
<i>Kreise im Ruhrgebiet</i>									
Ennepe-Ruhr-Kreis	117	94	62	4,6	5,4	20	0,0	- 5,9	- 6,8
Kreis Recklinghausen	216	177	156	11,5	13,5	95	0,1	0,5	- 2,5
Kreis Unna	120	117	153	11,3	13,3	60	0,1	- 4,2	6,1
Kreis Wesel	94	27	29	2,1	2,5	13	0,0	- 5,5	0,8

Quelle: Angaben von IT.NRW und DESTATIS sowie eigene Berechnungen.

Tabelle F2: Investitionskredite im Kernhaushalt 2011 bis 2021							
Das Ruhrgebiet im interregionalen Vergleich							
Region / Stadt / Kreis	jahresdurchschnittl. Änderung 2021 zu		Anteil a. d. Gesamtverschuldung im KH	Relation Schulden zu Steuern (netto)	Annuität und kumulierte Zinsen bei 30 Jahren Tilgung u. 1,5 % Zinsen**		Tilgungsdauer bei einer Annuität von 50 Euro/Ew. p.a.**
	2020	2016			Annuität	Zinsaufwand	
	Mio. Euro						
			%	x-fache			Jahre
<i>Kreisangehörige Städte und Gemeinden im Ruhrgebiet</i>							
Alpen	- 1	0	95,8	0,9	43,3	258,9	25
Bergkamen	- 2	0	48,6	1,0	33,9	203,0	19
Bönen	- 2	- 2	92,4	1,9	107,0	640,3	99
Breckerfeld	0	0	100,0	0,0	1,7	10,1	1
Castrop-Rauxel	1	1	27,9	0,8	31,6	189,0	17
Datteln	8	1	40,9	1,4	58,8	351,9	37
Dinslaken	20	16	65,0	1,7	80,6	482,1	58
Dorsten	- 2	- 3	46,7	1,2	59,4	355,5	38
Ennepetal	77	15	62,5	1,7	137,8	824,5	331
Fröndenberg/Ruhr	1	0	92,5	0,2	10,0	60,1	5
Gevelsberg	11	6	79,9	1,7	97,0	580,6	81
Gladbeck	16	5	41,1	1,8	73,7	441,2	51
Haltern am See	- 1	0	17,8	0,2	12,1	72,2	6
Hamminkeln	15	2	100,0	1,4	70,9	424,1	48
Hattingen	7	- 4	61,5	0,7	34,5	206,3	19
Herdecke	- 2	2	75,4	0,9	56,3	336,8	35
Herten	2	- 11	21,9	1,2	48,4	289,6	29
Holzwickede	5	2	89,8	1,7	108,1	647,1	101
Hünxe	- 1	0	91,9	0,7	47,0	281,1	28
Kamen	- 3	0	41,6	1,1	49,5	296,3	30
Kamp-Lintfort	- 3	3	47,2	1,0	47,1	282,1	28
Lünen	2	0	20,5	0,7	29,3	175,2	16
Marl	4	- 2	38,8	0,6	32,0	191,4	18
Moers	- 14	- 18	45,3	1,8	89,1	533,2	69
Neukirchen-Vluyn	0	4	84,1	1,7	78,3	468,7	56
Oer-Erkenschwick	0	0	23,5	1,5	51,9	310,4	31
Recklinghausen	12	9	65,5	2,3	111,0	664,4	108
Rheinberg	- 1	- 1	97,6	0,6	29,6	177,2	16
Schermbeck	- 1	- 1	91,5	0,5	24,8	148,4	13
Schwelm	5	3	39,8	0,9	42,2	252,7	24
Schwerte	10	4	51,0	1,1	57,9	346,4	36
Selm	2	3	57,7	1,7	83,7	501,1	62
Sonsbeck	0	0	82,7	0,0	1,6	9,6	1
Sprockhövel	- 2	- 1	52,8	0,6	33,9	203,1	19
Unna	- 7	0	67,1	0,7	43,6	260,8	25
Voerde (Niederrhein)	- 2	0	37,8	0,8	34,5	206,5	19
Waltrop	0	- 1	21,7	1,0	42,5	254,6	25
Werne	0	0	67,0	0,7	48,9	292,5	29
Wesel	22	3	90,6	1,5	88,4	529,0	68
Wetter (Ruhr)	0	1	40,9	0,6	40,2	240,5	23
Witten	- 4	- 3	11,6	0,4	19,4	115,9	10
Xanten	0	0	54,9	1,0	43,4	259,7	25
<i>Kreise im Ruhrgebiet</i>							
Ennepe-Ruhr-Kreis	- 1	- 2	78,6	-8,8	2,6	15,5	1
Kreis Recklinghausen	0	- 3	96,4	-55,8	6,5	38,8	3
Kreis Unna	- 3	3	100,0	-37,1	6,4	38,1	3
Kreis Wesel	- 1	0	80,5	-5,2	1,2	7,1	1

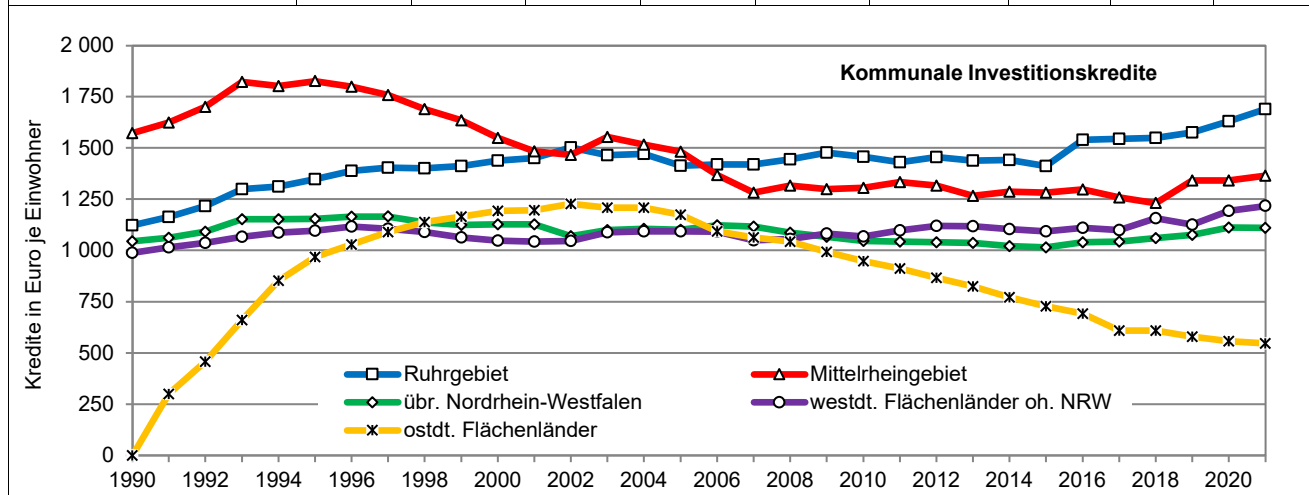
Quelle: Angaben von IT.NRW und DESTATIS sowie eigene Berechnungen.

Tabelle F3: Kreditähnliche Rechtsgeschäfte im Kernhaushalt 2011 bis 2021
Das Ruhrgebiet im interregionalen Vergleich

Region / Stadt / Kreis	Kreditähnliche Rechtsgeschäfte (jew. 31.12.)							jahresdurchschnittl. Änderung 2021 zu	
	2011	2016	2021					2020	2016
	Euro je Einwohner			NW = 100	D = 100	Mio. Euro	% von D	%	
<i>Nordrhein-Westfalen</i>									
Ruhrgebiet	35	14	19	211,8	193,5	95	12,8	33,4	6,7
kreisfreie Städte	30	20	14	159,6	145,8	46	6,3	- 24,8	- 6,3
Kreise	43	2	27	308,4	281,8	48	6,5	414,9	288,2
<i>Mittelrheingebiet</i>									
rheinische Städte	47	8	6	72,0	65,8	37	5,0	- 4,0	- 3,5
bergische Städte	47	2	2	19,9	18,2	5	0,6	- 10,7	- 1,1
Kreisfreie Städte	3	1	0	0,0	0,0	0	0,0	- 100,0	- 20,0
Kreise	57	15	13	143,2	130,9	33	4,4	- 3,1	- 3,7
übri. Nordrhein-Westfalen	14	6	4	41,7	38,1	25	3,4	- 9,7	- 8,1
Nordrh.-Westf. oh. Ruhr	29	7	5	55,6	50,8	63	8,5	- 6,4	- 5,7
Nordrhein-Westfalen	31	9	9	100,0	91,4	157	21,3	14,0	- 0,2
Landschaftsverbände	0	0	0	0,0	0,0	0	0,0	-	-
Regionalverband Ruhr	0	0	0	0,0	0,0	0	0,0	-	-
Nordrhein-Westfalen	31	9	9	100,0	91,4	157	21,3	14,0	- 0,2
<i>Deutschland oh. Stadtstaaten</i>									
westdt. Flächenländer	11	12	11	124,8	114,0	707	95,6	7,9	- 1,7
ostdt. Flächenländer	23	8	3	29,9	27,3	33	4,4	- 22,3	- 13,5
Flächenländer insgesamt	13	11	10	109,4	100,0	740	100,0	6,2	- 3,0
<i>Kreisfreie Städte im Ruhrgebiet</i>									
Bochum	13	1	2	21,7	19,9	1	0,1	26,6	14,7
Bottrop	5	7	4	45,6	41,6	0	0,1	- 5,9	- 9,0
Dortmund	94	0	0	0,0	0,0	0	0,0	-	- 20,0
Duisburg	0	66	39	440,7	402,7	19	2,6	- 41,7	- 8,2
Essen	7	6	5	52,5	48,0	3	0,4	- 8,3	- 3,3
Gelsenkirchen	0	0	0	0,0	0,0	0	0,0	-	-
Hagen	2	0	0	0,0	0,0	0	0,0	-	-
Hamm	203	168	130	1 482,3	1 354,4	23	3,2	- 6,2	- 4,5
Herne	0	3	0	0,0	0,0	0	0,0	-	- 20,0
Mülheim a. d. Ruhr	0	0	0	0,0	0,0	0	0,0	-	-
Oberhausen	0	0	0	0,0	0,0	0	0,0	-	-
<i>Gesamtkreise im Ruhrgebiet</i>									
Ennepe-Ruhr-Kreis	30	2	21	237,0	216,5	7	0,9	- 0,1	224,3
Recklinghausen	42	0	0	3,0	2,8	0	0,0	- 34,9	- 6,9
Unna	56	1	0	0,4	0,3	0	0,0	- 12,9	- 18,9
Wesel	44	5	90	1 027,8	939,2	42	5,6	1 617,7	370,4



Tabelle F3: Kreditähnliche Rechtsgeschäfte im Kernhaushalt 2011 bis 2021									
Das Ruhrgebiet im interregionalen Vergleich									
Region / Stadt / Kreis	Kreditähnliche Rechtsgeschäfte (jew. 31.12.)							jahresdurchschnittl. Änderung 2021 zu	
	2011	2016	2021					2020	2016
	Euro je Einwohner			NW = 100	D = 100	Mio. Euro	% von D	%	
<i>Kreisangehörige Städte und Gemeinden im Ruhrgebiet</i>									
Alpen	0	0	0	0,0	0,0	0	0,0	-	-
Bergkamen	0	0	0	0,0	0,0	0	0,0	-	-
Bönen	8	7	0	0,0	0,0	0	0,0	-	- 20,0
Breckerfeld	0	0	0	0,0	0,0	0	0,0	-	-
Castrop-Rauxel	0	0	0	0,0	0,0	0	0,0	-	-
Datteln	0	2	2	17,9	16,3	0	0,0	- 7,6	- 7,0
Dinslaken	289	2	0	0,0	0,0	0	0,0	-	- 20,0
Dorsten	0	0	0	0,0	0,0	0	0,0	-	-
Ennepetal	44	6	2	24,3	22,2	0	0,0	- 31,2	- 13,4
Fröndenberg/Ruhr	0	0	0	0,0	0,0	0	0,0	-	-
Gevelsberg	0	0	0	0,0	0,0	0	0,0	- 100,0	- 20,0
Gladbeck	195	1	1	7,4	6,7	0	0,0	- 3,4	- 11,1
Haltern am See	1	0	0	0,0	0,0	0	0,0	-	- 20,0
Hamminkeln	0	0	0	0,0	0,0	0	0,0	-	-
Hattingen	0	0	0	0,0	0,0	0	0,0	-	-
Herdecke	0	0	0	0,0	0,0	0	0,0	-	-
Herten	172	0	0	0,0	0,0	0	0,0	-	-
Holzwickede	0	0	0	0,0	0,0	0	0,0	-	-
Hünxe	0	0	88	1 006,1	919,3	1	0,2	- 4,6	-
Kamen	0	0	0	0,0	0,0	0	0,0	-	-
Kamp-Lintfort	0	0	0	0,0	0,0	0	0,0	-	-
Lünen	0	0	0	0,0	0,0	0	0,0	-	-
Marl	4	1	1	8,2	7,5	0	0,0	- 57,4	4,8
Moers	5	3	379	4 323,1	3 950,1	39	5,3	64 662,5	2 266,4
Neukirchen-Vluyn	0	0	0	0,0	0,0	0	0,0	-	-
Oer-Erkenschwick	20	0	0	0,0	0,0	0	0,0	-	-
Recklinghausen	0	0	0	0,0	0,0	0	0,0	-	-
Rheinberg	0	0	0	0,0	0,0	0	0,0	-	-
Schermbeck	0	0	0	0,0	0,0	0	0,0	-	-
Schwelm	0	0	0	0,0	0,0	0	0,0	-	-
Schwerte	0	0	0	3,1	2,8	0	0,0	69,8	- 8,4
Selm	0	0	0	0,0	0,0	0	0,0	-	-
Sonsbeck	0	15	0	0,0	0,0	0	0,0	-	- 20,0
Sprockhövel	0	0	0	0,0	0,0	0	0,0	-	-
Unna	1	1	0	0,0	0,0	0	0,0	- 100,0	- 20,0
Voerde (Niederrhein)	1	0	0	0,0	0,0	0	0,0	-	-
Waltrop	0	0	0	0,0	0,0	0	0,0	-	-
Werne	0	0	0	0,0	0,0	0	0,0	-	-
Wesel	1	0	0	0,0	0,0	0	0,0	-	-
Wetter (Ruhr)	0	0	0	0,0	0,0	0	0,0	-	-
Witten	87	4	70	795,0	726,4	7	0,9	0,8	355,1
Xanten	0	0	0	0,0	0,0	0	0,0	-	-
<i>Kreise im Ruhrgebiet</i>									
Ennepe-Ruhr-Kreis	0	0	0	0,0	0,0	0	0,0	-	-
Kreis Recklinghausen	0	0	0	0,0	0,0	0	0,0	-	-
Kreis Unna	55	0	0	0,0	0,0	0	0,0	-	-
Kreis Wesel	0	3	2	24,2	22,1	1	0,1	- 11,0	- 7,2

Quelle: Angaben von IT.NRW und DESTATIS sowie eigene Berechnungen.

Tabelle F4: Kredite und Wertpapierschulden zur Liquiditätssicherung im Kernhaushalt 2011 bis 2021
Das Ruhrgebiet im interregionalen Vergleich

Region / Stadt / Kreis	Kredite und Wertpapierschulden zur Liquiditätssicherung (jew. 31.12.) Seit 2012 aufgenommene Wertpapierschulden ersetzen in hohem Maße Liquiditätskredite (bis 2016 ohne investive Teile nach Anteil 2017).							jahresdurchschnittl. Änderung 2021 zu	
	2011	2016	2021					2020	2016
	Euro je Einwohner			NW = 100	D = 100	Mio. Euro	% von D	%	
<i>Nordrhein-Westfalen</i>									
Ruhrgebiet	2 529	3 032	2 473	202,4	572,6	12 602	37,9	- 3,2	- 3,4
kreisfreie Städte	3 073	3 620	2 956	241,9	684,2	9 773	29,4	- 3,0	- 3,4
Kreise	1 544	1 946	1 582	129,4	366,1	2 829	8,5	- 3,8	- 3,5
<i>Mittelrheingebiet</i>									
rheinische Städte	872	1 243	962	78,8	222,8	2 575	7,7	- 1,5	- 4,1
bergische Städte	4 122	4 185	3 309	270,8	766,0	2 069	6,2	- 4,0	- 3,8
Kreise	452	620	610	49,9	141,1	1 580	4,7	8,4	- 0,2
<i>übri. Nordrhein-Westfalen</i>									
Nordrh.-Westf. oh. Ruhr	734	936	725	59,3	167,8	9 299	27,9	- 2,3	- 4,1
Nordrhein-Westfalen	1 251	1 536	1 222	100,0	282,8	21 901	65,8	- 2,8	- 3,7
<i>Landschaftsverbände</i>									
Regionalverband Ruhr	0	0	0	0,0	0,0	0	0,0	-	n.i.
Nordrhein-Westfalen	1 262	1 554	1 228	100,5	284,3	22 016	66,2	- 2,8	- 3,8
<i>Deutschland oh. Stadtstaaten</i>									
westdt. Flächenländer	685	729	485	39,7	112,2	31 301	94,1	- 4,9	- 6,4
ostdt. Flächenländer	202	255	158	13,0	36,7	1 974	5,9	- 8,3	- 7,8
Flächenländer insgesamt	604	651	432	35,4	100,0	33 275	100,0	- 5,0	- 6,5
<i>Kreisfreie Städte im Ruhrgebiet</i>									
Bochum	1 485	2 323	1 779	145,6	411,8	647	1,9	- 7,5	- 4,4
Bottrop	1 557	1 797	1 368	112,0	316,7	160	0,5	3,1	- 4,5
Dortmund	2 138	2 692	2 499	204,6	578,6	1 467	4,4	- 1,4	- 1,2
Duisburg	3 503	3 221	2 010	164,5	465,2	995	3,0	- 8,1	- 7,7
Essen	3 815	4 188	2 985	244,3	690,9	1 729	5,2	- 2,7	- 5,6
Gelsenkirchen	2 004	3 083	2 203	180,3	509,9	573	1,7	- 17,0	- 5,6
Hagen	5 639	6 165	4 976	407,3	1 151,9	939	2,8	- 2,1	- 3,5
Hamm	800	844	377	30,8	87,2	68	0,2	- 14,9	- 12,6
Herne	2 657	3 660	3 191	261,2	738,8	500	1,5	- 2,8	- 2,3
Mülheim a. d. Ruhr	3 681	5 927	6 519	533,6	1 509,2	1 113	3,3	1,9	1,6
Oberhausen	6 951	7 680	7 578	620,2	1 754,3	1 582	4,8	3,3	- 0,4
<i>Gesamtkreise im Ruhrgebiet</i>									
Ennepe-Ruhr-Kreis	1 764	2 134	1 718	140,6	397,6	553	1,7	- 6,1	- 3,7
Recklinghausen	2 451	2 821	2 171	177,7	502,7	1 331	4,0	- 5,1	- 4,4
Unna	1 155	1 508	1 279	104,7	296,1	503	1,5	0,8	- 2,7
Wesel	504	1 016	960	78,6	222,2	442	1,3	- 1,8	- 1,0

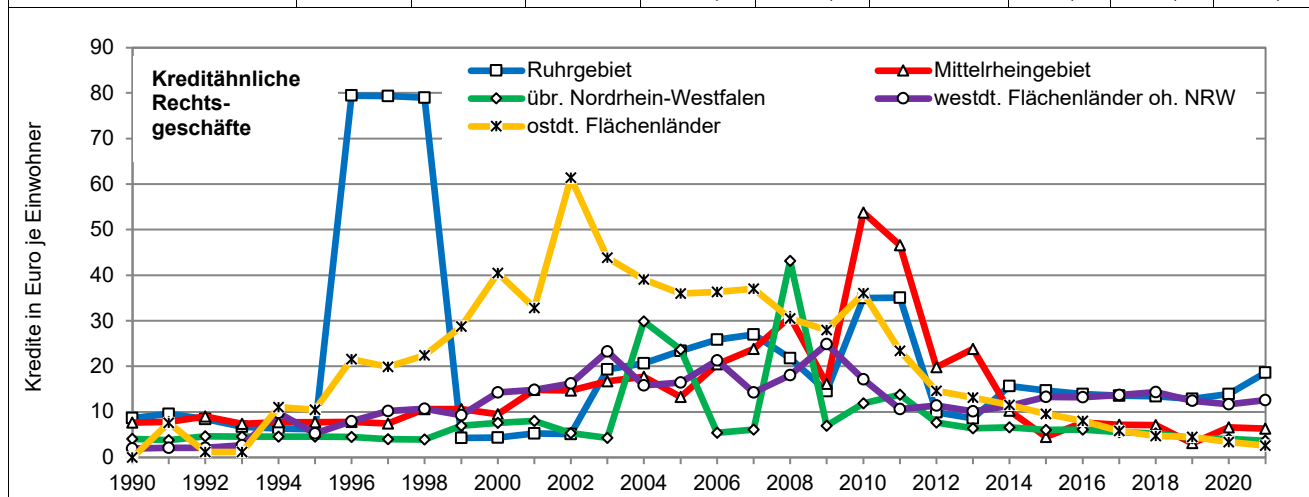

Tabelle F4: Kredite und Wertpapierschulden zur Liquiditätssicherung im Kernhaushalt 2011 bis 2021								
Das Ruhrgebiet im interregionalen Vergleich								
Region / Stadt / Kreis	jahresdurchschnittl. Änderung 2021 zu		Tilgungsbeiträge* 2011 - 2021	Anteil a. d. Gesamtverschuldung im KH	Relation Schulden zu Steuern (netto)	Annuität und kumulierte Zinsen bei 30 Jahren Tilgung u. 1,5 % Zinsen**		Tilgungsdauer bei einer Annuität von 75 Euro/Ew. p.a.**
	2020	2016				Annuität	Zinsaufwand	
	Mio. Euro			%	x-fache			Euro/Ew
<i>Nordrhein-Westfalen</i>								
Ruhrgebiet	- 434	- 583	-2 917	59,2	1,9	103,0	616,3	46
kreisfreie Städte	- 318	- 449	-2 247	62,2	2,2	123,1	736,5	60
Kreise	- 116	- 134	- 690	51,6	1,2	65,9	394,1	26
Mittelrheingebiet	- 13	- 257	-1 368	43,5	0,6	44,0	263,2	16
rheinische Städte	- 49	- 147	- 782	41,2	0,5	40,1	239,8	14
bergische Städte	- 88	- 107	- 603	68,7	2,3	137,8	824,5	73
Kreise	124	- 4	- 299	31,3	0,4	25,4	151,9	9
übri. Nordrhein-Westfalen	- 197	- 274	-1 397	28,5	0,3	18,5	110,5	6
Nordrh.-Westf. oh. Ruhr	- 209	- 531	-2 656	37,1	0,4	30,2	180,6	11
Nordrhein-Westfalen	- 643	-1 114	-5 572	47,3	0,8	50,9	304,5	19
Landschaftsverbände	- 1	- 41	- 259	15,8	-1,6	0,3	1,6	0
Regionalverband Ruhr	0	0	- 4	0,0	0,0	0,0	0,0	0
Nordrhein-Westfalen	- 643	-1 155	-5 777	46,7	0,8	51,1	306,1	19
<i>Deutschland oh. Stadtstaaten</i>								
westdt. Flächenländer	-1 545	-3 057	-15 918	27,7	0,3	20,2	120,8	7
ostdt. Flächenländer	- 184	- 246	-1 233	22,5	0,2	6,6	39,5	2
Flächenländer insgesamt	-1 728	-3 303	-17 151	27,3	0,3	18,0	107,6	6
<i>Kreisfreie Städte im Ruhrgebiet</i>								
Bochum	- 55	- 40	- 291	36,8	1,3	74,1	443,3	30
Bottrop	5	- 10	- 71	49,9	1,3	57,0	340,8	21
Dortmund	- 22	- 22	- 144	65,1	1,6	104,1	622,8	47
Duisburg	- 89	- 123	- 783	68,2	1,6	83,7	500,8	35
Essen	- 57	- 143	- 713	57,2	1,9	124,3	743,7	61
Gelsenkirchen	- 115	- 47	- 261	47,3	2,3	91,7	548,9	39
Hagen	- 20	- 44	- 265	93,0	3,8	207,2	1 239,9	359
Hamm	- 12	- 17	- 91	17,6	0,3	15,7	93,9	5
Herne	- 16	- 15	- 82	70,2	3,4	132,9	795,2	68
Mülheim a. d. Ruhr	19	20	- 51	69,7	4,3	271,5	1 624,5	nicht möglich
Oberhausen	44	- 8	- 86	80,2	6,6	315,6	1 888,3	nicht möglich
<i>Gesamtkreise im Ruhrgebiet</i>								
Ennepe-Ruhr-Kreis	- 37	- 28	- 173	58,4	1,1	71,5	428,0	28
Recklinghausen	- 73	- 82	- 482	58,3	1,8	90,4	541,1	38
Unna	3	- 18	- 94	49,2	1,0	53,3	318,7	20
Wesel	- 8	- 5	- 87	36,0	0,7	40,0	239,2	14
Erläuterung:								
<p>* Tilgungsbeiträge der letzten 10 Jahre: Der Indikator zeigt an, ob in der letzten Dekade auch Phasen bestanden, in denen Kredite zur Liquiditätssicherung getilgt wurden, d. h. in denen der Anstieg unterbrochen war. Eine solch temporäre Tilgung kann auf zeitweiligen Haushaltsüberschüssen beruhen, die einerseits aus nicht erwarteten Steuermehreinnahmen resultieren, für die aber auch kommunales Vermögen veräußert worden sein kann. In den letzten Jahren kann auch die gute Finanzentwicklung einen Umschwung bewirkt haben.</p>								
<p>** Hypothetische Tilgung: Die Indikatoren zeigen an, wie hoch bei einem festgesetzten Tilgungszeitraum und einem festen Zinssatz die Annuität ausfallen muss und wie hoch der kumulierte Zinsaufwand sein wird bzw. wie viele Jahre benötigt werden, um die aufgelaufenen Kredite zur Liquiditätssicherung einschließlich der Zinsen, vorausgesetzt, es werden keine neuen Liquiditätskredite aufgenommen und die Einwohnerzahl ändert sich nicht. Hierzu ist anzumerken:</p> <ul style="list-style-type: none"> - Ein Stop der Liquiditätskredite sowie eine Tilgung setzen voraus, dass also zunächst die strukturelle Lücke geschlossen wird und dass die Haushalte dann dauerhaft einen Überschuss erwirtschaften. - Die Einwohnerzahl ist aufgrund des demografischen Wandels langfristig zumeist rückläufig. Um also ein über die Jahre konstantes Tilgungsvolumen zu erzielen, müssen die Pro-Kopf-Beträge ansteigen. <p>In einigen Fällen zeigt die Berechnung mit einer vorgegebenen Annuität, dass eine Tilgung aufgrund der Zinseszinsseffekte nicht möglich ist.</p>								

Tabelle F4: Kredite und Wertpapierschulden zur Liquiditätssicherung im Kernhaushalt 2011 bis 2021									
Das Ruhrgebiet im interregionalen Vergleich									
Region / Stadt / Kreis	Kredite und Wertpapierschulden zur Liquiditätssicherung (jew. 31.12.) Seit 2012 aufgenommene Wertpapierschulden ersetzen in hohem Maße Liquiditätskredite (bis 2016 ohne investive Teile nach Anteil 2017).							jahresdurchschnittl. Änderung 2021 zu	
	2011	2016	2021					2020	2016
	Euro je Einwohner			NW = 100	D = 100	Mio. Euro	% von D	%	
<i>Kreisangehörige Städte und Gemeinden im Ruhrgebiet</i>									
Alpen	0	0	46	3,8	10,6	1	0,0	- 88,5	n.i.
Bergkamen	1 227	1 586	863	70,6	199,8	42	0,1	0,5	- 9,6
Bönen	415	635	212	17,4	49,2	4	0,0	- 1,3	- 16,6
Breckerfeld	0	0	0	0,0	0,0	0	0,0	-	n.i.
Castrop-Rauxel	2 320	2 303	1 960	160,4	453,8	143	0,4	4,3	- 2,9
Datteln	2 435	2 401	2 036	166,6	471,3	71	0,2	- 4,5	- 2,6
Dinslaken	0	517	1 043	85,4	241,4	70	0,2	8,1	12,2
Dorsten	2 466	2 639	1 628	133,2	376,9	121	0,4	- 18,3	- 7,9
Ennepetal	959	2 174	1 980	162,0	458,3	60	0,2	- 19,4	- 1,3
Fröndenberg/Ruhr	288	287	20	1,6	4,6	0	0,0	- 5,4	- 36,3
Gevelsberg	530	920	586	48,0	135,8	18	0,1	- 25,0	- 7,4
Gladbeck	2 089	3 053	2 534	207,4	586,6	191	0,6	- 5,5	- 3,1
Haltern am See	1 991	2 085	1 340	109,7	310,2	51	0,2	- 5,6	- 7,1
Hamminkeln	0	0	0	0,0	0,0	0	0,0	-	n.i.
Hattingen	2 140	2 585	518	42,4	119,9	28	0,1	- 25,6	- 23,7
Herdecke	438	835	441	36,1	102,0	10	0,0	- 33,4	- 10,1
Herten	3 254	5 318	4 155	340,0	961,8	257	0,8	0,7	- 3,9
Holzwickede	418	408	294	24,0	67,9	5	0,0	-	- 5,5
Hünxe	185	0	12	1,0	2,7	0	0,0	- 96,9	n.i.
Kamen	1 097	1 694	1 669	136,6	386,3	71	0,2	0,8	- 0,7
Kamp-Lintfort	377	1 026	1 268	103,8	293,6	48	0,1	- 2,0	3,8
Lünen	1 747	2 324	2 723	222,9	630,4	233	0,7	3,9	2,6
Marl	2 019	1 879	1 211	99,1	280,3	101	0,3	- 10,3	- 7,1
Moers	1 623	2 777	2 208	180,7	511,1	229	0,7	- 0,7	- 3,8
Neukirchen-Vluyn	203	496	356	29,1	82,3	10	0,0	- 1,1	- 5,2
Oer-Erkenschwick	2 638	3 242	4 066	332,8	941,3	128	0,4	0,4	3,8
Recklinghausen	2 305	2 412	1 403	114,8	324,7	155	0,5	- 11,5	- 9,1
Rheinberg	227	431	18	1,5	4,1	1	0,0	- 88,0	- 41,4
Schermbeck	0	0	56	4,5	12,9	1	0,0	- 1,1	n.i.
Schwelm	2 112	1 942	1 534	125,6	355,2	44	0,1	7,6	- 3,8
Schwerte	1 439	1 561	1 333	109,1	308,6	62	0,2	- 3,4	- 2,8
Selm	1 664	1 673	1 472	120,5	340,8	38	0,1	14,2	- 1,9
Sonsbeck	0	0	8	0,7	1,9	0	0,0	- 6,1	n.i.
Sprockhövel	966	959	730	59,7	169,0	18	0,1	- 18,0	- 4,7
Unna	944	1 070	513	42,0	118,7	30	0,1	- 25,6	- 11,0
Voerde (Niederrhein)	890	1 571	1 366	111,8	316,3	49	0,1	0,4	- 2,5
Waltrop	3 347	4 045	3 679	301,1	851,7	108	0,3	- 3,2	- 1,5
Werne	254	1 172	579	47,4	134,1	17	0,1	- 14,3	- 11,3
Wesel	0	247	221	18,0	51,0	13	0,0	- 16,9	- 1,9
Wetter (Ruhr)	878	1 440	1 395	114,2	323,0	38	0,1	- 5,0	- 0,9
Witten	2 717	3 316	3 492	285,8	808,4	332	1,0	1,0	0,6
Xanten	74	390	858	70,2	198,5	18	0,1	37,7	14,0
<i>Kreise im Ruhrgebiet</i>									
Ennepe-Ruhr-Kreis	98	0	17	1,4	3,9	5	0,0	- 2,7	n.i.
Kreis Recklinghausen	42	0	6	0,5	1,4	4	0,0	- 3,2	n.i.
Kreis Unna	13	15	0	0,0	0,0	0	0,0	-	- 100,0
Kreis Wesel	0	0	5	0,4	1,1	2	0,0	- 0,1	n.i.

Quelle: Angaben von IT.NRW und DESTATIS sowie eigene Berechnungen.

Tabelle F4: Kredite und Wertpapierschulden zur Liquiditätssicherung im Kernhaushalt 2011 bis 2021								
Das Ruhrgebiet im interregionalen Vergleich								
Region / Stadt / Kreis	jahresdurchschnittl. Änderung 2021 zu		Tilgungsbeiträge* 2011 - 2021	Anteil a. d. Gesamtverschuldung im KH	Relation Schulden zu Steuern (netto)	Annuität und kumulierte Zinsen bei 30 Jahren Tilgung u. 1,5 % Zinsen**		Tilgungsdauer bei einer Annuität von 75 Euro/Ew. p.a.**
	2020	2016				Annuität	Zinsaufwand	
	Mio. Euro							
<i>Kreisangehörige Städte und Gemeinden im Ruhrgebiet</i>								
Alpen	- 4	0	- 7	4,2	0,0	1,9	11,4	1
Bergkamen	0	- 7	- 49	51,4	0,9	35,9	215,0	13
Bönen	0	- 2	- 12	7,6	0,1	8,8	52,9	3
Breckerfeld	0	0	0	0,0	0,0	0,0	0,0	0
Castrop-Rauxel	6	- 5	- 64	72,1	2,0	81,6	488,5	33
Datteln	- 3	- 2	- 34	59,0	1,7	84,8	507,3	35
Dinslaken	5	7	- 14	35,0	0,9	43,4	259,9	16
Dorsten	- 27	- 15	- 94	53,3	1,2	67,8	405,7	26
Ennepetal	- 14	- 1	- 27	37,4	0,9	82,4	493,3	34
Fröndenberg/Ruhr	0	- 1	- 8	7,5	0,0	0,8	4,9	0
Gevelsberg	- 6	- 2	- 17	20,1	0,4	24,4	146,1	8
Gladbeck	- 12	- 8	- 59	58,9	2,4	105,5	631,4	47
Haltern am See	- 3	- 6	- 38	82,2	1,0	55,8	333,9	21
Hamminkeln	0	0	0	0,0	0,0	0,0	0,0	0
Hattingen	- 10	- 23	- 115	38,5	0,4	21,6	129,1	7
Herdecke	- 5	- 2	- 10	24,6	0,3	18,4	109,8	6
Herten	2	- 14	- 72	78,1	4,0	173,0	1 035,3	119
Holzwickede	5	0	- 8	10,2	0,2	12,2	73,1	4
Hünxe	- 5	0	- 8	0,9	0,0	0,5	2,9	0
Kamen	0	- 1	- 3	58,4	1,4	69,5	415,8	27
Kamp-Lintfort	- 1	2	- 11	52,8	1,0	52,8	316,0	20
Lünen	8	7	- 10	79,5	2,3	113,4	678,6	53
Marl	- 12	- 11	- 108	61,2	0,7	50,4	301,7	19
Moers	- 1	- 12	- 63	46,7	1,7	91,9	550,1	39
Neukirchen-Vluyn	0	- 1	- 7	15,9	0,3	14,8	88,6	5
Oer-Erkenschwick	0	5	- 1	76,5	4,8	169,3	1 013,2	113
Recklinghausen	- 20	- 24	- 152	34,5	1,2	58,4	349,6	22
Rheinberg	- 4	- 3	- 24	2,4	0,0	0,7	4,4	0
Schermbeck	0	0	0	8,5	0,0	2,3	13,8	1
Schwelm	3	- 2	- 27	60,2	1,1	63,9	382,3	25
Schwerte	- 2	- 2	- 15	48,9	0,9	55,5	332,1	21
Selm	5	- 1	- 17	42,3	1,1	61,3	366,8	23
Sonsbeck	0	0	0	17,3	0,0	0,3	2,0	0
Sprockhövel	- 4	- 1	- 15	47,2	0,5	30,4	181,9	11
Unna	- 10	- 6	- 41	32,9	0,3	21,4	127,8	7
Voerde (Niederrhein)	0	- 2	- 11	62,2	1,4	56,9	340,5	21
Waltrop	- 4	- 2	- 10	78,3	3,2	153,2	916,8	89
Werne	- 3	- 4	- 24	33,0	0,4	24,1	144,3	8
Wesel	- 3	0	- 24	9,4	0,1	9,2	54,9	3
Wetter (Ruhr)	- 2	0	- 13	59,1	0,8	58,1	347,7	22
Witten	1	2	- 43	86,7	2,4	145,4	870,1	81
Xanten	5	2	- 1	45,1	0,7	35,7	213,7	13
<i>Kreise im Ruhrgebiet</i>								
Ennepe-Ruhr-Kreis	0	1	- 41	21,4	-1,8	0,7	4,2	0
Kreis Recklinghausen	0	1	- 47	3,6	-1,5	0,2	1,5	0
Kreis Unna	0	- 1	- 23	0,0	0,0	0,0	0,0	0
Kreis Wesel	0	0	0	13,6	-0,7	0,2	1,2	0

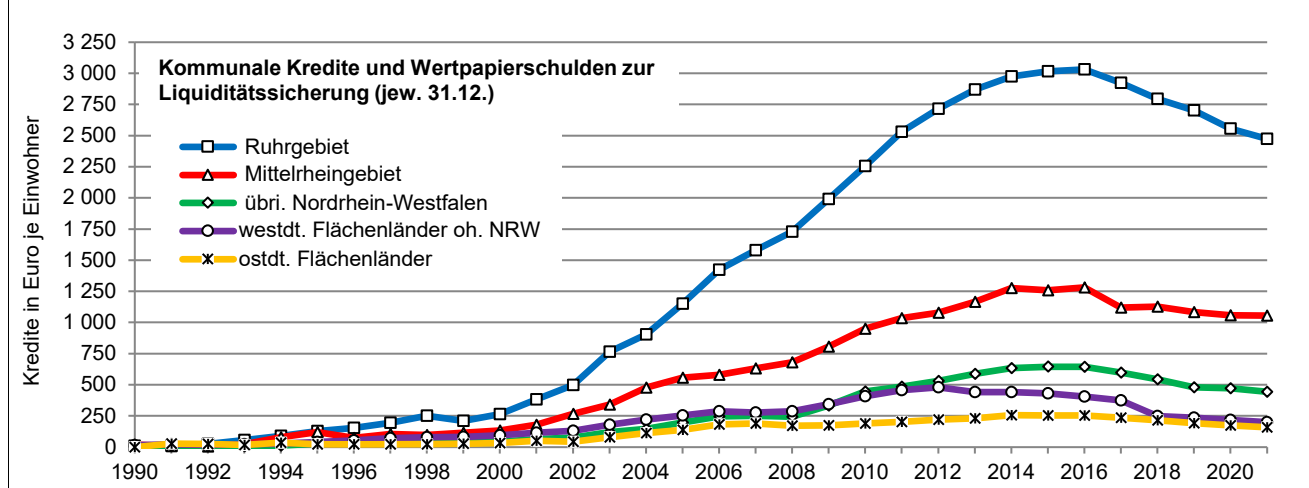
Quelle: Angaben von IT.NRW und DESTATIS sowie eigene Berechnungen.

Tabelle F6: Auszahlungen für Zinsen 2011 bis 2021
Das Ruhrgebiet im interregionalen Vergleich

Region / Land	Auszahlungen für Zinsen - nur Zinsen für Kredite -									
	2021						jahresd. Änderung		Gesamtänderung	
	Mio. Euro	2020/21 in %	2020/21 Mio. Euro	Euro/Ew.	% - Diff zu WFL o NW	in % der AZ	2016/21	2011/21	2016/21	2011/21
							in % - Bezug Euro/Ew. -			
Regionen										
Ruhrgebiet	264,9	- 11,5	- 34,5	52,0	115,5	1,2	- 7,5	- 5,8	- 37,4	- 48,4
Mittelrheingebiet	193,4	- 21,8	- 54,0	32,9	36,1	0,7	- 6,7	- 7,1	- 34,2	- 55,6
übriges Nordrhein-Westfalen	168,0	- 11,6	- 22,1	24,3	0,5	0,6	- 10,9	- 6,8	- 50,1	- 54,1
Nordrhein-Westf. oh. Ruhr	361,4	- 17,4	- 76,0	28,2	16,9	0,6	- 8,9	- 7,0	- 42,7	- 54,9
Nordrhein-Westfalen*	624,8	- 15,0	- 110,0	34,9	44,6	0,8	- 8,3	- 6,5	- 40,6	- 52,4
Nordrhein-Westfalen	640,4	- 14,7	- 110,4	35,8	48,2	0,7	- 8,3	- 6,6	- 40,5	- 52,6
westdt. FL oh. NRW	1 123,8	- 8,3	- 101,6	24,1	-	0,5	- 7,3	- 7,1	- 36,5	- 55,7
westdt. Flächenländer	1 764,1	- 10,8	- 213,2	27,4	13,4	0,6	- 7,7	- 6,8	- 38,3	- 54,1
ostdt. Flächenländer	102,1	- 13,7	- 16,3	8,2	- 66,1	0,2	- 13,8	- 13,0	- 59,0	- 78,3
Flächenländer insgesamt	1 866,2	- 10,9	- 229,4	24,3	0,5	0,6	- 8,1	- 7,3	- 39,8	- 56,6
Kreisfreie Städte										
Ruhrgebiet	189,0	- 8,6	- 17,7	57,2	137,0	1,3	- 6,8	- 5,5	- 34,3	- 46,4
rheinische Städte	74,5	- 35,3	- 40,7	27,9	15,4	0,6	- 8,0	- 8,5	- 39,5	- 62,5
bergische Städte	44,5	- 13,1	- 6,7	71,2	195,0	1,8	- 5,2	- 5,2	- 27,3	- 44,6
übr. Nordrhein-Westfalen	21,3	- 3,8	- 0,8	32,9	36,4	0,8	- 8,5	- 6,1	- 41,2	- 50,2
Nordrhein-Westfalen	329,3	- 16,7	- 65,9	45,4	88,2	1,0	- 7,0	- 6,3	- 35,3	- 51,3
westdt. FL oh. NRW	306,8	- 8,2	- 27,5	30,2	25,0	0,7	- 6,8	- 7,1	- 34,4	- 55,6
westdt. Flächenländer	636,2	- 12,8	- 93,4	36,5	51,3	0,8	- 6,9	- 6,6	- 35,0	- 52,6
ostdt. Flächenländer	23,2	- 14,1	- 3,8	7,2	- 70,1	0,2	- 13,3	- 12,8	- 57,5	- 77,9
Flächenländer insgesamt	659,4	- 12,8	- 97,2	31,9	32,3	0,7	- 7,2	- 6,9	- 36,2	- 54,2
Gesamtkreise										
Ruhrgebiet	74,4	- 18,0	- 16,3	41,6	72,3	0,9	- 9,2	- 6,6	- 44,0	- 53,1
Mittelrheingebiet	74,4	- 8,1	- 6,6	28,8	19,1	0,7	- 6,3	- 6,6	- 32,2	- 52,7
übr. Nordrhein-Westfalen	146,6	- 12,6	- 21,2	23,4	- 3,2	0,5	- 11,3	- 6,9	- 51,2	- 54,7
Nordrhein-Westfalen	295,5	- 13,0	- 44,1	27,7	14,9	0,6	- 9,7	- 6,8	- 45,6	- 53,9
westdt. FL oh. NRW	814,4	- 8,3	- 73,3	22,4	- 7,3	0,5	- 7,4	- 7,1	- 37,1	- 55,5
westdt. Flächenländer	1 109,8	- 9,7	- 118,6	23,6	- 2,1	0,6	- 8,1	- 6,9	- 39,8	- 54,6
ostdt. Flächenländer	78,9	- 13,6	- 12,5	8,6	- 64,4	0,2	- 13,8	- 12,9	- 58,9	- 78,2
Flächenländer insgesamt	1 188,7	- 9,9	- 131,0	21,2	- 12,3	0,5	- 8,5	- 7,5	- 41,4	- 57,6
Höhere Kommunalverbände										
Regionalverband Ruhr	1,5	- 25,7	- 0,5	0,3		1,7	- 9,3	- 6,8	- 44,4	- 53,8
Landschaftsverbände	14,1	1,1	0,2	0,8		0,2	- 5,8	- 7,7	- 30,1	- 58,6
Nordrhein-Westfalen	15,6	- 2,3	- 0,4	0,9		0,2	- 9,5	- 7,7	- 44,9	- 58,6
Hessen	1,0	- 29,4	- 0,4	0,2		0,1	- 7,9	- 15,3	- 38,9	- 83,9
Bayern	0,8	- 35,6	- 0,4	0,1		0,0	- 20,1	- 19,5	- 74,1	- 90,8

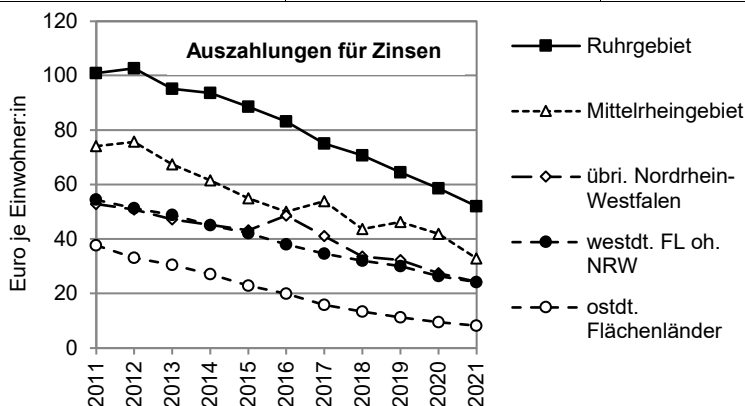

Quelle: Angaben von IT.NRW und DESTATIS sowie eigene Berechnungen.

* NRW ohne Landschaftsverbände, RVR.

Tabelle F6: Auszahlungen für Zinsen 2011 bis 2021
Das Ruhrgebiet im interregionalen Vergleich

Stadt / Gesamtkreis	Auszahlungen für Zinsen - nur Zinsen für Kredite -									
	2021						jahresd. Änderung		Gesamtänderung	
	Mio. Euro	2020/21 in %	2020/21 Mio. Euro	Euro/Ew.	%-Diff zu WFL o NW	in % der AZ	2016/21	2011/21	2016/21	2011/21
	in % - Bezug Euro/Ew. -									
<i>Kreisfreie Städte im Ruhrgebiet</i>										
Bochum	16,0	- 25,5	- 5,5	44,0	82,3	1,0	- 5,7	- 8,0	- 30	- 60,3
Bottrop	2,9	- 10,5	- 0,3	25,1	4,0	0,7	- 12,3	- 7,6	- 55	- 58,2
Dortmund	24,5	- 11,0	- 3,0	41,8	73,0	0,9	- 7,1	- 7,4	- 36	- 56,9
Duisburg	13,5	- 11,6	- 1,8	27,3	13,1	0,7	- 5,8	- 9,5	- 30	- 66,6
Essen	34,9	- 17,8	- 7,6	60,2	149,5	1,2	- 9,6	- 7,4	- 45	- 57,1
Gelsenkirchen	14,9	- 15,7	- 2,8	57,6	138,5	1,4	- 7,1	- 3,4	- 36	- 31,3
Hagen	14,4	- 4,3	- 0,6	76,6	217,3	1,9	- 9,6	- 5,6	- 45	- 47,1
Hamm	5,8	- 15,2	- 1,0	32,6	35,2	0,8	- 7,5	- 6,8	- 37	- 53,7
Herne	9,9	- 5,9	- 0,6	62,9	160,6	1,6	- 5,7	- 2,6	- 30	- 24,9
Mülheim a. d. Ruhr	29,1	24,8	5,8	170,6	606,9	3,9	1,4	7,7	9	125,4
Oberhausen	23,0	- 0,8	- 0,2	110,2	356,7	2,5	- 7,8	- 4,6	- 39	- 40,5
<i>Gesamtkreise im Ruhrgebiet</i>										
Ennepe-Ruhr-Kreis	11,1	- 22,7	- 3,3	34,3	42,1	0,7	- 12,2	- 8,1	- 54	- 60,3
Recklinghausen	32,6	- 12,8	- 4,8	53,2	120,5	1,2	- 8,3	- 6,7	- 41	- 53,4
Unna	16,3	- 20,3	- 4,1	41,4	71,4	0,9	- 9,5	- 5,4	- 45	- 45,8
Wesel	14,5	- 22,1	- 4,1	31,4	30,2	0,8	- 8,2	- 6,6	- 40	- 52,8

Auszahlungen für Zinsen 2021
in Euro je Einwohner:in

kreisfreie Städte

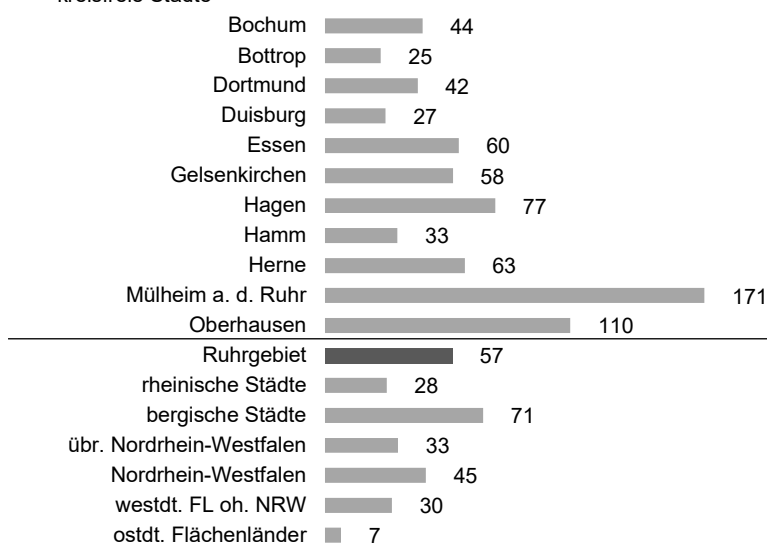

Gesamtkreise

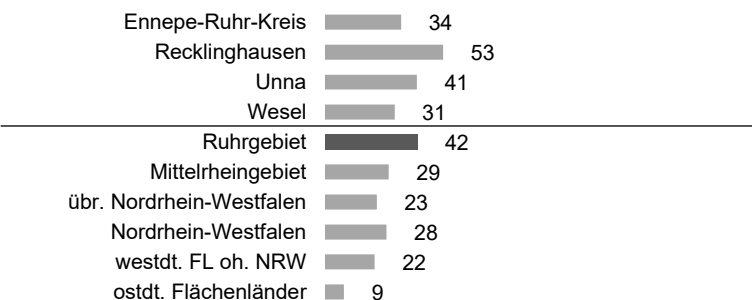

Quelle: Angaben von IT.NRW und DESTATIS sowie eigene Berechnungen.

Tabelle F6: Auszahlungen für Zinsen 2011 bis 2021										
Das Ruhrgebiet im interregionalen Vergleich										
kreisangehörige Stadt / Kreis	Auszahlungen für Zinsen - nur Zinsen für Kredite -									
	2021						jahresd. Änderung		Gesamtänderung	
	Mio. Euro	2020/21 in %	2020/21 Mio. Euro	Euro/Ew.	%-Diff zu WFL o NW	in % der AZ	2016/21	2011/21	2016/21	2011/21
in % - Bezug Euro/Ew. -										
<i>Kreisangehörige Städte und Gemeinden im Ruhrgebiet</i>										
Alpen	0,2	- 7,5	- 0,0	13,4	- 44,5	0,5	0,3	- 6,5	2	- 52,0
Bergkamen	1,5	20,3	0,2	29,9	23,7	1,0	- 5,3	- 2,5	- 28	- 24,5
Bönen	1,9	7,4	0,1	105,8	338,1	4,0	- 2,5	- 1,3	- 14	- 13,7
Breckerfeld	-	-	-	-	-	-	-	-	-	-
Castrop-Rauxel	2,7	- 2,8	- 0,1	36,7	51,8	1,3	- 5,3	- 5,1	- 28	- 43,8
Datteln	0,7	- 12,3	- 0,1	20,9	- 13,6	0,8	- 17,7	- 13,0	- 69	- 78,4
Dinslaken	1,0	- 34,5	- 0,5	15,5	- 35,9	0,5	- 12,0	10,0	- 54	184,0
Dorsten	4,6	- 9,2	- 0,5	61,2	153,7	2,1	- 9,6	- 7,3	- 45	- 56,6
Ennepetal	1,4	93,3	0,7	45,9	90,0	1,2	- 23,0	0,5	- 79	5,2
Fröndenberg/Ruhr	0,0	- 6,0	- 0,0	2,2	- 91,1	0,1	- 9,8	- 16,3	- 46	- 85,9
Gevelsberg	0,9	- 8,8	- 0,1	31,0	28,2	0,9	- 5,7	- 5,6	- 30	- 46,8
Gladbeck	3,0	- 34,3	- 1,6	40,2	66,6	1,1	- 8,2	- 4,7	- 40	- 40,8
Haltern am See	0,8	- 21,2	- 0,2	19,8	- 17,8	0,8	- 12,3	- 6,9	- 54	- 54,5
Haminkeln	0,8	- 3,5	- 0,0	27,9	15,5	1,1	- 8,5	- 7,0	- 41	- 54,7
Hattingen	1,0	- 74,5	- 2,9	18,5	- 23,3	0,6	- 16,0	- 12,7	- 65	- 77,5
Herdecke	0,9	42,8	0,3	38,5	59,4	1,6	0,1	1,8	1	22,1
Herten	4,0	- 14,4	- 0,7	64,3	166,4	2,0	- 8,8	- 4,9	- 42	- 42,4
Holzwickede	0,0	- 90,6	- 0,3	2,1	- 91,2	0,1	- 39,7	- 30,8	- 95	- 98,3
Hünxe	0,5	- 5,6	- 0,0	35,1	45,5	1,2	- 2,5	36,8	- 14	3 034,8
Kamen	1,6	- 9,9	- 0,2	37,9	57,1	1,3	- 21,9	- 6,6	- 77	- 52,8
Kamp-Lintfort	0,9	- 29,1	- 0,4	24,9	3,1	0,7	0,2	- 3,8	1	- 34,6
Lünen	4,9	0,0	0,0	56,6	134,6	1,8	15,4	- 0,5	137	- 5,8
Marl	3,5	- 8,8	- 0,3	41,4	71,5	1,2	- 9,0	- 7,7	- 43	- 58,4
Moers	8,2	- 10,9	- 1,0	79,6	229,7	3,2	- 5,7	- 6,0	- 30	- 49,5
Neukirchen-Vluyn	0,8	- 4,9	- 0,0	28,7	18,7	1,1	- 3,4	0,7	- 19	7,6
Oer-Erkenschwick	1,7	- 3,5	- 0,1	53,9	123,4	2,1	- 3,8	- 7,0	- 21	- 55,3
Recklinghausen	7,4	- 3,1	- 0,2	67,1	178,0	2,0	- 6,7	- 6,1	- 34	- 49,8
Rheinberg	0,4	- 24,2	- 0,1	14,4	- 40,5	0,5	- 8,0	- 7,4	- 39	- 56,9
Schermbeck	0,4	- 8,0	- 0,0	29,2	20,9	1,2	- 6,3	n.i.	- 32	-
Schwelm	0,7	- 3,3	- 0,0	24,2	0,4	0,7	- 10,6	- 12,0	- 49	- 75,5
Schwerte	1,6	- 8,8	- 0,2	35,6	47,3	1,2	- 9,4	- 6,8	- 45	- 54,1
Selm	1,0	- 76,1	- 3,3	39,9	65,3	1,2	- 25,5	- 10,5	- 83	- 70,3
Sonsbeck	-	-	-	-	-	-	-	-	-	-
Sprockhövel	0,8	- 8,4	- 0,1	33,1	37,2	1,3	- 6,5	- 7,8	- 33	- 59,2
Unna	1,0	- 17,7	- 0,2	17,8	- 26,1	0,6	- 12,5	- 8,9	- 55	- 63,9
Voerde (Niederrhein)	0,7	- 15,7	- 0,1	20,6	- 14,8	0,8	- 11,7	- 4,8	- 53	- 41,5
Waltrop	1,1	- 12,0	- 0,1	36,3	50,4	1,3	- 11,8	- 12,1	- 53	- 75,9
Werne	0,9	- 8,0	- 0,1	28,8	19,1	1,0	- 8,3	- 7,5	- 40	- 57,3
Wesel	0,0	- 97,4	- 1,6	0,7	- 97,1	0,0	- 49,4	- 34,2	- 98	- 99,0
Wetter (Ruhr)	0,5	- 1,9	- 0,0	19,9	- 17,7	0,8	- 10,5	- 10,2	- 49	- 69,4
Witten	3,9	- 20,9	- 1,0	41,0	69,9	1,2	- 10,4	- 8,7	- 48	- 63,2
Xanten	0,4	- 14,4	- 0,1	18,2	- 24,8	0,8	- 5,1	- 6,7	- 27	- 53,1
<i>Kreise im Ruhrgebiet</i>										
Ennepe-Ruhr-Kreis	0,9	- 1,8	- 0,0	2,7	- 88,6	0,2	- 6,3	- 8,6	- 32,2	- 63,0
Kreis Recklinghausen	3,2	- 21,9	- 0,9	5,3	- 78,2	0,4	- 7,2	- 5,7	- 36,2	- 47,6
Kreis Unna	1,8	- 13,2	- 0,3	4,5	- 81,4	0,3	- 5,4	- 4,9	- 28,5	- 42,7
Kreis Wesel	0,0	- 40,9	- 0,0	0,1	- 99,5	0,0	- 28,3	- 29,6	- 86,4	- 97,9

Quelle: Angaben von IT.NRW und DESTATIS sowie eigene Berechnungen.

Tabelle F7: Einzahlungen aus Finanzierungserträgen 2011 bis 2021
Das Ruhrgebiet im interregionalen Vergleich

Region / Land	Einzahlungen aus Finanzierungserträgen - Zinsen, Dividenden etc. -									
	2021						jahresd. Änderung		Jahresdurchschnitt	
	Mio. Euro	2020/21 in %	2020/21 Mio. Euro	Euro/Ew.	% - Diff zu WFL o NW	in % der EZ	in %		2016/21	
							- Bezug Euro/Ew. -		Euro/Ew.	% - Diff zu WFL o NW
Regionen										
Ruhrgebiet	275,5	3,5	9,2	54,1	145,2	1,2	5,3	3,5	48,9	94,5
Mittelrheingebiet	289,6	2,8	8,0	49,2	122,9	1,1	1,1	- 2,4	45,8	82,2
übriges Nordrhein-Westfalen	355,5	16,1	49,3	51,3	132,7	1,2	- 0,1	0,6	50,0	98,6
Nordrhein-Westf. oh. Ruhr	645,0	9,8	57,3	50,4	128,2	1,2	0,4	- 0,9	48,1	91,1
Nordrhein-Westfalen*	915,5	7,6	64,5	51,1	131,8	1,2	1,7	0,2	48,1	91,3
Nordrhein-Westfalen	977,2	8,1	73,6	54,6	147,4	1,1	1,6	0,1	51,0	102,9
westdt. FL oh. NRW	1 027,1	0,4	3,8	22,1	-	0,5	- 1,7	- 6,7	25,2	-
westdt. Flächenländer	2 004,3	4,0	76,4	31,1	40,9	0,7	- 0,2	- 4,1	32,4	28,8
ostdt. Flächenländer	368,6	- 0,9	- 3,5	29,6	34,0	0,8	- 0,2	- 1,3	30,2	20,1
Flächenländer insgesamt	2 372,9	3,2	72,9	30,8	39,8	0,7	- 0,2	- 3,7	32,0	27,3
Kreisfreie Städte										
Ruhrgebiet	161,4	9,1	13,5	48,8	121,4	1,1	5,2	3,6	44,8	78,1
rheinische Städte	145,4	- 7,6	- 12,0	54,4	146,6	1,2	1,4	- 5,2	49,0	95,0
bergische Städte	24,6	9,5	2,1	39,3	78,2	1,0	2,3	7,4	36,8	46,2
übr. Nordrhein-Westfalen	46,5	13,9	5,7	71,8	225,3	1,7	1,2	2,1	66,8	165,6
Nordrhein-Westfalen	377,8	2,5	9,3	52,1	136,2	1,2	3,0	- 0,9	47,6	89,4
westdt. FL oh. NRW	316,9	- 14,1	- 52,2	31,1	41,2	0,7	- 2,4	- 11,5	46,1	83,1
westdt. Flächenländer	694,7	- 5,8	- 42,9	39,9	80,7	0,9	0,3	- 7,3	46,8	86,0
ostdt. Flächenländer	134,4	- 12,8	- 19,8	41,8	89,4	1,1	4,5	0,4	40,8	62,1
Flächenländer insgesamt	829,1	- 7,0	- 62,6	40,2	82,1	0,9	0,9	- 6,4	45,8	82,3
Gesamtkreise										
Ruhrgebiet	109,2	- 5,5	- 6,3	61,0	176,6	1,4	5,3	2,9	54,7	117,3
Mittelrheingebiet	119,6	17,5	17,8	46,2	109,4	1,1	0,5	0,9	44,7	77,7
übr. Nordrhein-Westfalen	309,0	16,5	43,7	49,2	123,2	1,1	- 0,3	0,3	48,2	91,7
Nordrhein-Westfalen	537,7	11,4	55,2	50,5	128,8	1,1	0,8	0,9	48,4	92,6
westdt. FL oh. NRW	700,9	8,7	56,3	19,3	- 12,7	0,5	- 1,4	- 3,1	19,0	- 24,5
westdt. Flächenländer	1 238,7	9,8	110,4	26,4	19,5	0,6	- 0,5	- 1,6	25,7	2,3
ostdt. Flächenländer	234,2	7,5	16,3	25,5	15,8	0,6	- 2,2	- 2,1	26,6	5,8
Flächenländer insgesamt	1 472,8	9,4	126,7	26,2	18,9	0,6	- 0,8	- 1,6	25,9	2,9
Höhere Kommunalverbände										
Regionalverband Ruhr	5,0	66,7	2,0	1,0			5,3	10,0	51,9	0,7
Landschaftsverbände	56,6	14,3	7,1	3,2			0,7	-	- 1,7	2,7
Nordrhein-Westfalen	61,6	17,3	9,1	3,4			0,7	0,6	- 0,9	2,9
Hessen	0,5	- 7,3	- 0,0	0,1			0,0	- 13,5	- 16,9	0,1
Bayern	2,8	16,9	0,4	0,2			0,0	- 7,6	- 10,4	0,2

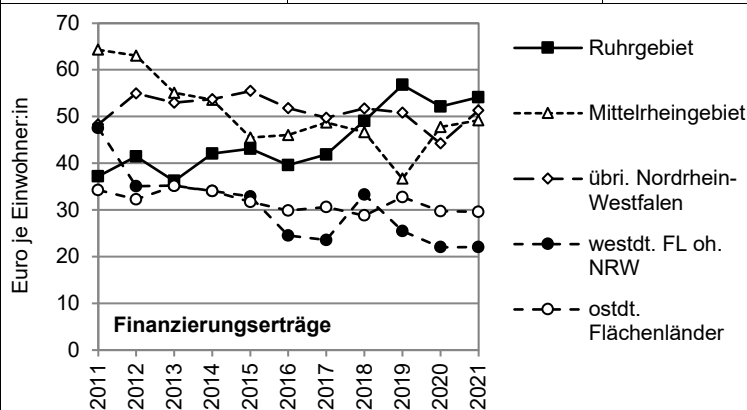

Quelle: Angaben von IT.NRW und DESTATIS sowie eigene Berechnungen.

* NRW ohne Landschaftsverbände, RVR.

Tabelle F7: Einzahlungen aus Finanzierungserträgen 2011 bis 2021
Das Ruhrgebiet im interregionalen Vergleich

Stadt / Gesamtkreis	Einzahlungen aus Finanzierungserträgen - Zinsen, Dividenden etc. -									
	2021						jahresd. Änderung		Jahresdurchschnitt	
	Mio. Euro	2020/21 in %	2020/21 Mio. Euro	Euro/Ew.	% - Diff zu WFL o NW	in % der EZ	2016/21	2011/21	2016/21	
							in % - Bezug Euro/Ew. -		Euro/Ew.	% - Diff zu WFL o NW
<i>Kreisfreie Städte im Ruhrgebiet</i>										
Bochum	18,5	3,3	0,6	50,9	130,7	1,2	3,5	4,5	47	86,4
Bottrop	0,6	27,9	0,1	5,4	- 75,5	0,2	12,0	2,2	5	- 80,3
Dortmund	48,5	- 15,6	- 9,0	82,7	275,0	1,7	- 1,8	9,0	94	272,6
Duisburg	11,6	20,3	2,0	23,5	6,4	0,6	7,2	7,6	18	- 27,9
Essen	28,0	- 7,2	- 2,2	48,2	118,5	1,0	13,3	- 1,4	47	85,1
Gelsenkirchen	19,5	122,7	10,7	75,1	240,4	1,8	8,4	4,1	56	123,4
Hagen	16,4	108,1	8,5	87,2	295,2	2,1	10,6	7,9	49	93,7
Hamm	5,9	- 17,7	- 1,3	33,1	49,9	0,8	19,6	0,7	25	0,7
Herne	6,1	78,2	2,7	38,8	75,7	1,0	20,4	- 7,3	41	62,3
Mülheim a. d. Ruhr	5,0	36,2	1,3	29,4	33,1	0,7	8,7	23,3	23	- 10,0
Oberhausen	1,3	- 4,9	- 0,1	6,1	- 72,3	0,2	9,2	3,0	6	- 78,1
<i>Gesamtkreise im Ruhrgebiet</i>										
Ennepe-Ruhr-Kreis	20,1	2,3	0,5	62,5	183,2	1,4	2,9	- 1,9	56	121,4
Recklinghausen	24,6	62,1	9,4	40,2	82,3	0,8	8,6	5,2	32	27,1
Unna	25,2	- 39,6	- 16,5	64,0	190,1	1,5	4,5	2,6	65	159,1
Wesel	39,2	0,7	0,3	85,1	285,9	2,0	5,3	5,7	75	199,2

Einzahlungen aus Finanzierungserträgen in Euro je Einwohner:in

2021

Jahresdurchschnitt 2016/2021

kreisfreie Städte

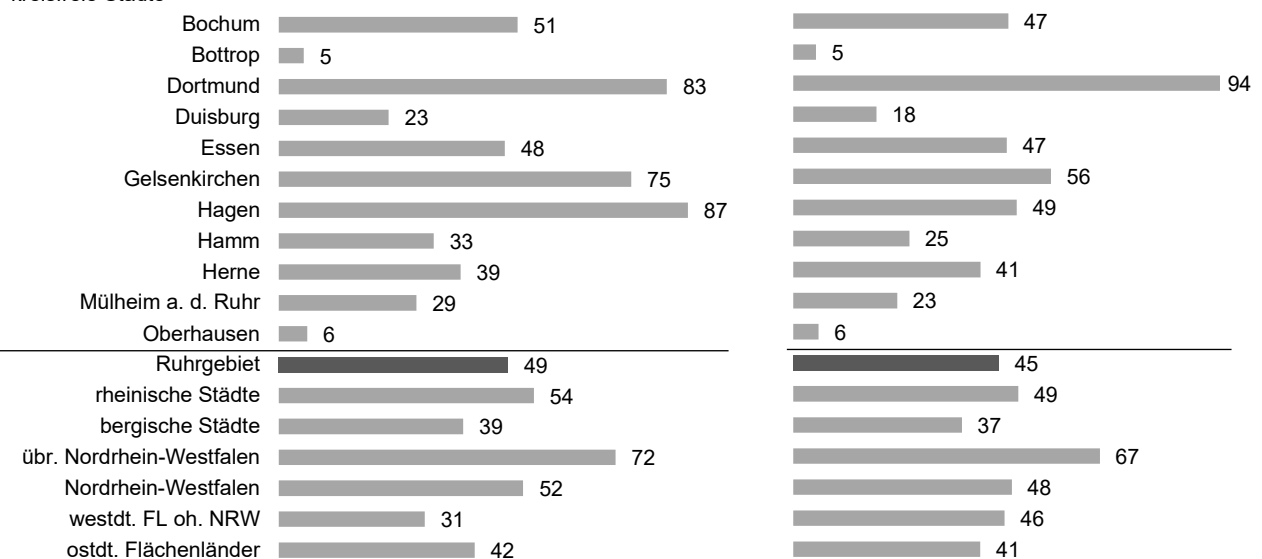

Gesamtkreise

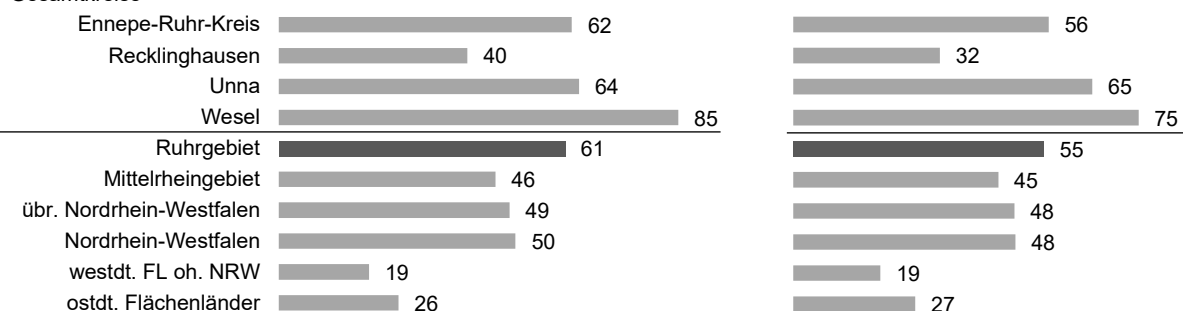

Quelle: Angaben von IT.NRW und DESTATIS sowie eigene Berechnungen.

Tabelle F7: Einzahlungen aus Finanzierungserträgen 2011 bis 2021										
Das Ruhrgebiet im interregionalen Vergleich										
kreisangehörige Stadt / Kreis	Einzahlungen aus Finanzierungserträgen - Zinsen, Dividenden etc. -									
	2021						jahresd. Änderung		Jahresdurchschnitt	
	Mio. Euro	2020/21 in %	2020/21 Mio. Euro	Euro/Ew.	% - Diff zu WFL o NW	in % der EZ	2016/21	2011/21	2016/21	
							in %		Euro/Ew.	% - Diff zu WFL o NW
										- Bezug Euro/Ew. -
<i>Kreisangehörige Städte und Gemeinden im Ruhrgebiet</i>										
Alpen	0,0	- 2,5	- 0,0	3,2	- 85,3	0,1	1,3	- 7,3	3,8	- 84,8
Bergkamen	6,3	- 52,6	- 7,0	130,4	491,1	4,3	28,5	21,9	112,0	345,5
Bönen	0,2	- 45,7	- 0,1	9,3	- 57,9	0,3	- 2,6	- 5,5	12,5	- 50,1
Breckerfeld	0,1	39,6	0,0	10,2	- 53,8	0,3	- 0,8	- 6,9	12,7	- 49,5
Castrop-Rauxel	1,2	3 134,6	1,2	17,1	- 22,5	0,6	245,8	78,0	3,2	- 87,1
Datteln	0,0	- 3,3	- 0,0	1,3	- 94,0	0,0	72,8	29,1	0,5	- 97,8
Dinslaken	14,3	3,1	0,4	212,8	864,4	6,7	8,2	8,7	192,4	664,8
Dorsten	1,1	- 1,5	- 0,0	14,7	- 33,5	0,4	12,2	9,8	9,9	- 60,6
Ennepetal	0,5	- 89,5	- 4,0	15,6	- 29,4	0,4	3,8	- 11,7	42,0	67,1
Fröndenberg/Ruhr	2,1	1,5	0,0	103,1	367,4	4,3	0,3	2,7	101,8	304,8
Gevelsberg	3,4	54,8	1,2	109,5	396,4	3,3	2,2	2,7	92,6	268,1
Gladbeck	5,5	0,2	0,0	73,5	233,3	2,0	- 2,3	- 2,9	78,9	213,7
Haltern am See	1,9	9,5	0,2	51,0	131,2	1,9	18,4	43,2	37,8	50,5
Haminkeln	0,1	- 10,4	- 0,0	3,0	- 86,4	0,1	- 38,2	- 22,5	12,2	- 51,4
Hattingen	1,2	- 6,9	- 0,1	21,7	- 1,8	0,7	- 0,5	- 0,7	23,3	- 7,3
Herdecke	1,6	762,7	1,4	71,8	225,4	2,7	10,5	12,1	31,5	25,2
Herten	7,4	97,8	3,7	119,2	440,5	3,6	65,4	14,1	71,1	182,5
Holzwickede	0,3	214,6	0,2	17,9	- 18,9	0,7	57,5	7,0	5,3	- 79,0
Hünxe	0,3	8,5	0,0	20,4	- 7,4	0,7	7,9	20,4	15,8	- 37,0
Kamen	4,7	36,1	1,2	109,9	398,4	3,4	9,9	9,2	77,8	209,4
Kamp-Lintfort	0,3	- 0,8	- 0,0	8,5	- 61,4	0,3	- 18,9	10,8	18,2	- 27,5
Lünen	5,8	9,2	0,5	68,2	209,0	2,2	0,6	0,1	64,4	155,9
Marl	6,3	11 161,1	6,2	74,6	238,2	2,0	4,1	9,8	58,0	130,4
Moers	13,6	2,5	0,3	131,2	494,8	4,7	7,5	21,6	101,1	301,9
Neukirchen-Vluyn	0,4	14,1	0,1	16,1	- 27,2	0,6	- 0,5	2,6	15,8	- 37,1
Oer-Erkenschwick	0,1	62,4	0,1	4,5	- 79,6	0,2	n.i.	44,2	1,7	- 93,4
Recklinghausen	0,6	- 56,0	- 0,8	5,4	- 75,5	0,2	- 9,4	- 11,2	9,9	- 60,6
Rheinberg	0,1	12,2	0,0	2,2	- 90,2	0,1	3,6	- 6,5	4,0	- 84,3
Schermbeck	0,0	- 15,5	- 0,0	0,7	- 96,9	0,0	- 9,6	0,1	1,0	- 96,0
Schwelm	3,8	53,5	1,3	132,5	500,5	4,5	3,3	0,6	111,2	342,1
Schwerte	2,4	- 77,4	- 8,3	52,6	138,2	1,9	5,3	9,7	76,5	204,1
Selm	0,2	- 0,9	- 0,0	9,0	- 59,1	0,3	9,2	- 16,4	8,5	- 66,1
Sonsbeck	0,0	- 40,5	- 0,0	0,8	- 96,6	0,0	- 17,0	- 17,4	2,0	- 92,0
Sprockhövel	0,3	43,3	0,1	11,2	- 49,1	0,4	- 1,3	- 1,5	9,0	- 64,2
Unna	0,5	- 79,0	- 2,0	9,0	- 59,4	0,3	- 19,3	5,1	32,4	28,8
Voerde (Niederrhein)	1,1	28,8	0,2	31,1	41,1	1,2	- 11,3	- 2,6	31,0	23,4
Waltrop	0,4	- 72,5	- 1,1	13,9	- 36,9	0,5	- 14,8	51,9	29,0	15,3
Werne	2,5	- 21,8	- 0,7	83,0	276,2	2,7	- 4,0	- 7,4	100,3	298,6
Wesel	0,1	- 61,4	- 0,2	2,5	- 88,8	0,1	- 7,6	- 15,2	4,5	- 82,0
Wetter (Ruhr)	2,9	- 1,8	- 0,1	104,8	374,9	3,9	6,1	16,7	83,8	233,1
Witten	6,4	7,8	0,5	67,5	205,8	2,2	1,7	- 3,9	62,5	148,5
Xanten	0,1	48,6	0,0	5,7	- 74,0	0,2	15,7	- 13,4	11,9	- 52,9
<i>Kreise im Ruhrgebiet</i>										
Ennepe-Ruhr-Kreis	0,1	3 799,3	0,1	0,3	- 98,9	0,0	- 16,5	- 30,5	0,4	- 98,5
Kreis Recklinghausen	-	-	- 0,0	-	-	-	-	-	0,0	- 100,0
Kreis Unna	0,0	- 88,3	- 0,3	0,1	- 99,5	0,0	- 27,5	- 16,8	0,7	- 97,4
Kreis Wesel	8,7	- 6,6	- 0,6	18,8	- 14,8	1,3	9,5	- 0,2	16,7	- 33,8

Quelle: Angaben von IT.NRW und DESTATIS sowie eigene Berechnungen.

G – Sozioökonomischer Hintergrund

Tabelle G1: Bevölkerung und Fläche* 2021										
Das Ruhrgebiet im interregionalen Vergleich										
Region / Land	Gemeinden	Bevölkerung am 31.12.2021							Siedlungs- und Verkehrsfläche*	
		Anzahl	Anteil an NW	Ortsgrößen-durchschnitt	Einwohnerdichte		Siedlungsdichte*		Anteil 2021	Änderung 2016/21
	Anzahl	in 1000	in %	Ew./Gem.	Ew./km ²	NW=100	Ew./km ²	NW=100	in %	
Regionen										
Ruhrgebiet	53	5 095	28,4	96 129	1 148	218,4	2 929	132,5	39,2	0,1
Mittelrheingebiet	73	5 893	32,9	80 731	1 107	210,6	2 983	134,9	37,1	0,8
übriges Nordrhein-Westfalen	270	6 936	38,7	25 690	285	54,2	1 579	71,4	18,0	2,1
Nordrhein-Westf. oh. Ruhr	343	12 830	71,6	37 405	432	82,3	2 015	91,1	21,5	1,7
Nordrhein-Westfalen	396	17 925	100,0	45 264	525	100,0	2 211	100,0	23,8	1,4
westdt. FL oh. NRW	7 985	46 635		5 840	219	41,6	1 543	69,8	14,2	1,9
westdt. Flächenländer	8 381	64 559		7 703	261	49,6	1 684	76,2	15,5	1,8
ostdt. Flächenländer	2 414	12 470		5 166	115	22,0	1 025	46,3	11,3	2,8
Flächenländer insgesamt	10 795	77 029		7 136	217	41,2	1 525	69,0	14,2	2,0
Kreisfreie Städte										
Ruhrgebiet	11	3 306	18,4	300 580	1 966	374,2	3 471	157,0	56,6	- 0,2
rheinische Städte	6	2 676	14,9	446 060	2 326	442,7	4 038	182,7	57,6	0,4
bergische Städte	3	625	3,5	208 433	1 881	358,0	3 897	176,2	48,3	- 0,1
übr. Nordrhein-Westfalen	2	652	3,6	325 858	1 159	220,6	3 052	138,1	38,0	0,3
Nordrhein-Westfalen	22	7 260	40,5	329 989	1 948	370,7	3 650	165,1	53,4	0,0
westdt. FL oh. NRW	63	10 199		161 890	1 520	289,3	3 577	161,8	42,5	1,1
westdt. Flächenländer	85	17 459		205 398	1 673	318,4	3 607	163,1	46,4	0,6
ostdt. Flächenländer	18	3 184		176 910	984	187,4	2 712	122,7	36,3	4,3
Flächenländer insgesamt	103	20 643		200 419	1 510	287,4	3 432	155,2	44,0	1,3
Gesamtkreise										
Ruhrgebiet	42	1 788	10,0	42 582	649	123,5	2 273	102,8	28,5	0,5
Mittelrheingebiet	64	2 592	14,5	40 496	675	128,4	2 249	101,7	30,0	1,1
übr. Nordrhein-Westfalen	268	6 285	35,1	23 450	264	50,3	1 504	68,0	17,6	2,2
Nordrhein-Westfalen	374	10 665	59,5	28 516	351	66,8	1 743	78,8	20,1	1,8
westdt. FL oh. NRW	7 922	36 435		4 599	176	33,6	1 331	60,2	13,2	2,0
westdt. Flächenländer	8 296	47 100		5 677	199	37,8	1 406	63,6	14,1	2,0
ostdt. Flächenländer	2 396	9 286		3 876	89	16,9	844	38,2	10,5	2,7
Flächenländer insgesamt	10 692	56 386		5 274	165	31,4	1 267	57,3	13,0	2,1
Höhere Kommunalverbände										
Regionalverband Ruhr	53	5 095								
Landschaftsverbände	2	17 925								
Nordrhein-Westfalen		17 925								
Hessen	1	6 295								
Bayern	1	13 177								
<div style="display: flex; justify-content: space-around;"> <div style="text-align: center;"> <p>Einwohnerdichte am 31.12.2021 in Ew./km²</p> <p>Ruhrgebiet █ 1 148</p> <p>Mittelrheingebiet █ 1 107</p> <p>übriges Nordrhein-Westfalen █ 285</p> <p>Nordrhein-Westfalen █ 525</p> <p>westdt. FL oh. NRW █ 219</p> <p>westdt. Flächenländer █ 261</p> <p>ostdt. Flächenländer █ 115</p> <p>Flächenländer insgesamt █ 217</p> </div> <div style="text-align: center;"> <p>Siedlungs- und Verkehrsfläche* am 31.12.2021 - Anteil in %</p> <p>Ruhrgebiet █ 39,2</p> <p>Mittelrheingebiet █ 37,1</p> <p>übriges Nordrhein-Westfalen █ 18,0</p> <p>Nordrhein-Westfalen █ 23,8</p> <p>westdt. FL oh. NRW █ 14,2</p> <p>westdt. Flächenländer █ 15,5</p> <p>ostdt. Flächenländer █ 11,3</p> <p>Flächenländer insgesamt █ 14,2</p> </div> </div>										
* Mit der Neufassung der Nutzungssystematik der Flächennutzungserhebung 2016 kommt ein neuer Nutzungsartenkatalog zur Anwendung, so dass Vergleiche mit Jahren bis einschließlich 2015 nur noch eingeschränkt möglich sind.										
Quelle: Angaben von IT.NRW und DESTATIS sowie eigene Berechnungen.										

Tabelle G1: Bevölkerung und Fläche* 2021
Das Ruhrgebiet im interregionalen Vergleich

Stadt / Gesamtkreis	Gemeinden	Bevölkerung am 31.12.2021						Siedlungs- und Verkehrsfläche*			
		Anzahl	Anteil an NW	Ortsgrößendurchschnitt	Einwohnerdichte		Siedlungsdichte*		Anteil 2021	Änderung 2016/21	
		Anzahl	in 1000	in %	Ew./Gem.	Ew./km ²	NW=100	Ew./km ²	NW=100	in %	
<i>Kreisfreie Städte im Ruhrgebiet</i>											
Bochum		363		2,0		2 495	474,8	3 544	160,3	70,4	1,2
Bottrop		117		0,7		1 166	221,9	2 636	119,2	44,2	- 1,6
Dortmund		587		3,3		2 091	397,9	3 486	157,7	60,0	0,6
Duisburg		495		2,8		2 127	404,8	3 489	157,8	61,0	- 0,9
Essen		579		3,2		2 755	524,3	4 137	187,1	66,6	- 1,5
Gelsenkirchen		260		1,5		2 479	471,7	3 449	156,0	71,9	- 0,7
Hagen		189		1,1		1 176	223,8	3 216	145,5	36,6	1,2
Hamm		179		1,0		792	150,6	2 377	107,5	33,3	1,4
Herne		157		0,9		3 046	579,7	4 119	186,3	73,9	- 2,4
Mülheim a. d. Ruhr		171		1,0		1 870	356,0	3 347	151,4	55,9	0,6
Oberhausen		209		1,2		2 708	515,3	3 692	167,0	73,3	- 0,9
<i>Gesamtkreise im Ruhrgebiet</i>											
Ennepe-Ruhr-Kreis		9	322	1,8	35 794	786	149,7	2 683	121,4	29,3	1,3
Recklinghausen		10	613	3,4	61 280	805	153,2	2 404	108,7	33,5	1,2
Unna		10	393	2,2	39 306	724	137,7	2 279	103,1	31,8	0,2
Wesel		13	460	2,6	35 418	442	84,0	1 923	87,0	23,0	- 0,2

**Einwohnerdichte am 31.12.2021
in Ew./km²**

**Siedlungs- und Verkehrsfläche*
am 31.12.2021 - Anteil in %**

kreisfreie Städte

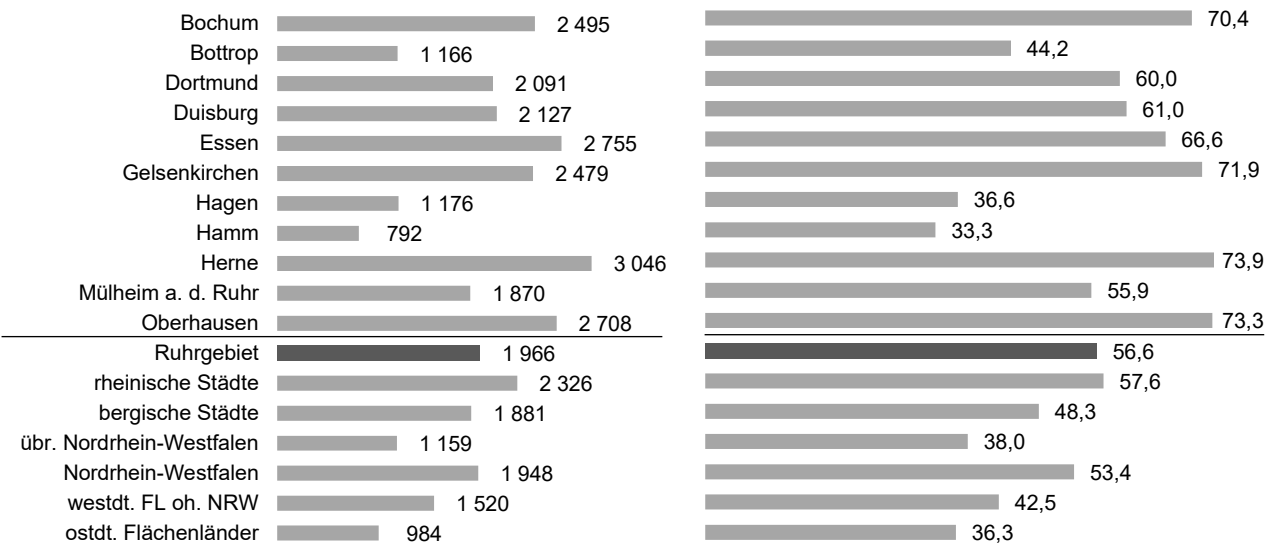

Gesamtkreise

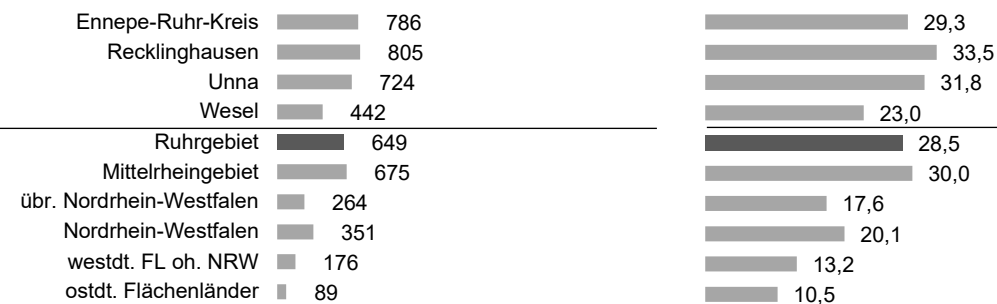

Quelle: Angaben von IT.NRW und DESTATIS sowie eigene Berechnungen.

Tabelle G1: Bevölkerung und Fläche* 2021										
Das Ruhrgebiet im interregionalen Vergleich										
kreisangehörige Stadt / Kreis	Gemeinden	Bevölkerung am 31.12.2021						Siedlungs- und Verkehrsfläche*		
		Anzahl	Anteil an NW	Ortsgrößendurchschnitt	Einwohnerdichte		Siedlungsdichte*		Anteil 2021	Änderung 2016/21
	Anzahl	in 1000	in %	Ew./Gem.	Ew./km ²	NW=100	Ew./km ²	NW=100	in %	
<i>Kreisangehörige Städte und Gemeinden im Ruhrgebiet</i>										
Alpen		13	0,1		210	40,0	1 278	57,8	16,4	2,9
Bergkamen		49	0,3		1 084	206,3	2 535	114,7	42,8	- 4,9
Bönen		18	0,1		478	90,9	1 774	80,3	26,9	1,4
Breckerfeld		9	0,0		151	28,7	1 666	75,4	9,1	1,3
Castrop-Rauxel		73	0,4		1 414	269,1	2 706	122,4	52,3	- 1,7
Datteln		35	0,2		528	100,4	2 205	99,7	23,9	- 0,2
Dinslaken		67	0,4		1 408	268,0	2 929	132,5	48,1	- 1,9
Dorsten		75	0,4		435	82,9	1 877	84,9	23,2	6,0
Ennepetal		30	0,2		525	99,8	2 456	111,1	21,4	2,0
Fröndenberg/Ruhr		20	0,1		363	69,2	1 535	69,4	23,7	- 0,6
Gevelsberg		31	0,2		1 165	221,7	2 840	128,4	41,0	- 0,1
Gladbeck		75	0,4		2 095	398,6	3 326	150,5	63,0	- 0,7
Haltern am See		38	0,2		238	45,2	1 386	62,7	17,2	- 0,5
Hammerkeln		27	0,2		163	31,1	1 159	52,4	14,1	0,8
Hattingen		54	0,3		754	143,6	2 800	126,6	26,9	1,5
Herdecke		23	0,1		1 013	192,9	2 812	127,2	36,0	0,5
Herten		62	0,3		1 658	315,6	2 784	125,9	59,6	- 0,2
Holzwickede		17	0,1		762	145,0	1 733	78,4	44,0	1,0
Hünxe		14	0,1		127	24,2	828	37,4	15,4	- 1,7
Kamen		43	0,2		1 039	197,7	2 571	116,3	40,4	0,2
Kamp-Lintfort		38	0,2		599	114,1	1 972	89,2	30,4	1,2
Lünen		86	0,5		1 443	274,7	3 033	137,2	47,6	- 1,6
Marl		84	0,5		954	181,5	2 121	95,9	45,0	1,0
Moers		104	0,6		1 533	291,7	2 851	129,0	53,8	- 2,1
Neukirchen-Vluyn		28	0,2		635	120,8	2 016	91,2	31,5	4,4
Oer-Erkenschwick		31	0,2		812	154,5	3 078	139,2	26,4	4,4
Recklinghausen		111	0,6		1 665	316,8	2 903	131,3	57,4	1,8
Rheinberg		31	0,2		410	78,1	1 780	80,5	23,0	0,9
Schermbeck		13	0,1		122	23,1	1 072	48,5	11,3	- 4,6
Schwelm		29	0,2		1 390	264,6	3 303	149,4	42,1	1,3
Schwerte		46	0,3		822	156,5	2 470	111,7	33,3	1,6
Selm		26	0,1		430	81,9	2 033	92,0	21,2	6,2
Sonsbeck		9	0,0		157	29,8	1 090	49,3	14,4	1,1
Sprockhövel		25	0,1		514	97,9	1 844	83,4	27,9	6,2
Unna		59	0,3		665	126,6	2 212	100,1	30,1	0,9
Voerde (Niederrhein)		36	0,2		671	127,7	2 180	98,6	30,8	1,1
Waltrop		29	0,2		625	118,9	2 368	107,1	26,4	0,3
Werne		29	0,2		386	73,4	1 730	78,2	22,3	1,7
Wesel		61	0,3		495	94,2	2 078	94,0	23,8	0,0
Wetter (Ruhr)		27	0,2		863	164,3	2 614	118,2	33,0	- 0,5
Witten		95	0,5		1 314	250,0	2 994	135,4	43,9	0,1
Xanten		22	0,1		297	56,5	1 512	68,4	19,6	- 0,7
<i>Kreise im Ruhrgebiet***</i>										
Ennepe-Ruhr-Kreis	9	322	1,8	35 794	786	149,7	2 683	121,3	29,3	1,3
Kreis Recklinghausen	10	613	3,4	61 280	805	153,2	2 404	108,7	33,5	1,2
Kreis Unna	10	393	2,2	39 306	724	137,7	2 278	103,1	31,8	0,2
Kreis Wesel	13	460	2,6	35 418	442	84,0	1 923	87,0	23,0	- 0,2

Quelle: Angaben von IT.NRW und DESTATIS sowie eigene Berechnungen.

Tabelle G2: Bevölkerungsentwicklung und -struktur* 2021
Das Ruhrgebiet im interregionalen Vergleich

Region / Land	Änderungen (jew. 31.12)		natürlicher Saldo	Wanderungs- saldo	Gesamt- änderung	Ausländer	Kinder u. Jugend- liche <18 J	Erwerbs- fähige 18-<65 J	Senioren 65 J u. älter			
	2020/2021	2016/2021										
	je 1 000 Einwohner (Jahresdurchschnitt)				absolut					31.12.2021		
										Anteile in %		
Regionen												
Ruhrgebiet	- 1,5	- 0,8	- 3,4	2,8	-23 864	15,9	16,7	60,9	22,4			
Mittelrheingebiet	- 0,9	0,9	- 1,2	2,9	32 000	15,9	17,0	62,0	21,0			
übr. Nordrhein-Westfalen	1,8	0,6	- 1,8	2,2	26 094	11,5	17,2	61,5	21,4			
Nordrhein-Westf. oh. Ruhr	0,5	0,8	- 1,6	2,5	58 094	13,5	17,1	61,7	21,2			
Nordrhein-Westfalen	- 0,1	0,3	- 2,1	2,6	33 970	14,2	17,0	61,5	21,6			
westdt. FL oh. NRW	2,2	2,4	- 1,4	4,9	648 992	13,4	16,8	61,6	21,6			
westdt. Flächenländer	1,6	1,8	- 1,6	4,2	682 961	13,6	16,8	61,6	21,6			
ostdt. Flächenländer	- 5,7	- 2,0	- 6,0	4,4	-153 927	5,2	15,7	57,7	26,6			
Flächenländer insgesamt	0,4	1,2	- 2,3	4,3	529 034	12,2	16,6	61,0	22,4			
Kreisfreie Städte												
Ruhrgebiet	- 1,7	- 0,7	- 3,0	2,8	-14 151	18,4	16,9	61,5	21,6			
rheinische Städte	- 3,2	0,9	0,3	2,1	14 220	19,0	16,6	64,3	19,2			
bergische Städte	- 0,7	0,9	- 2,7	4,5	3 390	20,0	17,5	61,3	21,2			
übr. Nordrhein-Westfalen	2,8	1,7	0,3	1,8	6 418	13,6	16,2	64,9	19,0			
Nordrhein-Westfalen	- 1,8	0,2	- 1,4	2,6	9 877	18,3	16,8	62,8	20,4			
westdt. FL oh. NRW	- 0,2	2,2	-	-	129 893	21,2	16,0	64,7	19,3			
westdt. Flächenländer	- 0,9	1,3	-	-	139 770	20,0	16,3	63,9	19,8			
ostdt. Flächenländer	0,2	2,1	-	-	39 714	9,6	15,9	60,3	23,8			
Flächenländer insgesamt	- 0,7	1,5	-	-	179 484	18,4	16,3	63,3	20,4			
Gesamtkreise												
Ruhrgebiet	- 1,1	- 0,9	- 4,3	2,9	-9 713	11,2	16,3	59,8	23,9			
Mittelrheingebiet	1,4	0,9	- 2,4	3,3	14 390	11,7	17,2	59,9	22,9			
übr. Nordrhein-Westfalen	1,7	0,5	- 2,1	2,3	19 676	11,2	17,3	61,1	21,6			
Nordrhein-Westfalen	1,1	0,4	- 2,5	2,6	24 614	11,3	17,1	60,6	22,3			
westdt. FL oh. NRW	2,8	2,4	-	-	518 577	11,8	17,0	60,8	22,2			
westdt. Flächenländer	2,5	1,9	-	-	543 191	11,7	17,0	60,8	22,2			
ostdt. Flächenländer	- 3,2	- 2,7	-	-	-151 053	4,2	15,6	56,8	27,6			
Flächenländer insgesamt	1,5	1,2	-	-	392 138	10,5	16,8	60,1	23,1			

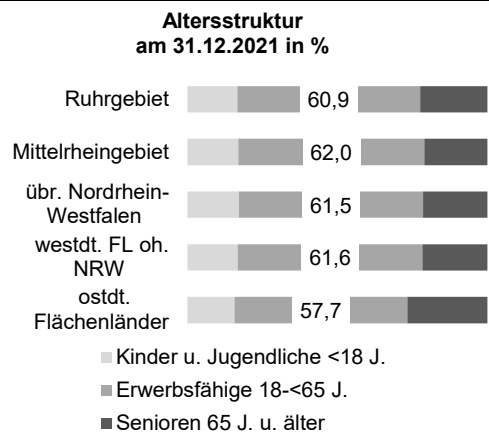
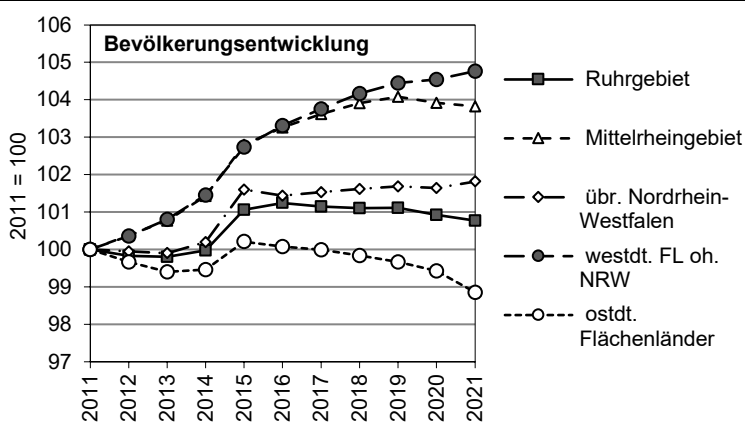

Quelle: Angaben von IT.NRW und DESTATIS sowie eigene Berechnungen.

Tabelle G2: Bevölkerungsentwicklung und -struktur* 2021									
Das Ruhrgebiet im interregionalen Vergleich									
Stadt / Gesamtkreis	Änderungen (jew. 31.12)		natürlicher Saldo	Wanderungs- saldo	Gesamt- änderung	Ausländer	Kinder u. Jugend- liche <18 J	Erwerbs- fähige 18-<65 J	Senioren 65 J u. älter
	2020/2021	2016/2021							
	je 1 000 Einwohner (Jahresdurchschnitt)				absolut				
						Anteile in %			
<i>Kreisfreie Städte im Ruhrgebiet</i>									
Bochum	- 2,8	- 0,7	- 3,4	3,0	-1 479	14,1	15,0	62,5	22,6
Bottrop	- 0,7	- 0,1	- 4,5	4,9	- 98	11,8	16,1	60,7	23,2
Dortmund	- 1,4	0,3	- 1,9	1,6	1 039	19,1	16,8	62,5	20,7
Duisburg	- 1,5	- 1,6	- 2,4	3,7	-4 693	22,3	17,7	61,7	20,6
Essen	- 5,1	- 1,0	- 2,7	1,5	-3 652	17,3	16,7	61,6	21,7
Gelsenkirchen	3,9	- 1,5	- 2,9	2,5	-2 402	22,5	18,5	60,7	20,8
Hagen	0,1	0,4	- 3,5	2,5	447	21,1	18,0	59,9	22,1
Hamm	1,5	- 0,3	- 2,5	2,8	- 333	16,7	17,6	61,1	21,3
Herne	- 2,0	- 0,2	- 5,0	5,3	- 153	19,4	16,7	61,4	21,9
Mülheim a. d. Ruhr	- 1,1	- 0,2	- 3,8	5,3	- 197	16,6	16,6	59,4	24,1
Oberhausen	- 3,9	- 2,1	- 4,0	2,3	-2 630	16,3	16,5	61,0	22,5
<i>Gesamtkreise im Ruhrgebiet</i>									
Ennepe-Ruhr-Kreis	- 3,1	- 1,7	- 4,8	2,9	-3 231	11,0	15,8	59,9	24,4
Recklinghausen	- 1,3	- 1,2	- 4,3	3,0	-4 394	12,2	16,6	59,8	23,6
Unna	- 1,4	- 0,3	- 4,2	2,2	- 806	11,2	16,5	59,9	23,5
Wesel	0,7	- 0,5	- 4,0	3,3	-1 282	9,9	16,1	59,7	24,3
<p style="text-align: center;">Jahresdurchschnittliche Bevölkerungsentwicklung 2016/2021 (jew. 31.12.) in ‰</p> <p style="text-align: center;">Altersstruktur am 31.12.2021 in %</p> <p style="text-align: right;">■ <18 J ■ 18-<65 J ■ ≥ 65 J</p>									
<i>kreisfreie Städte</i>									
Bochum	-0,7					15,0	62,5	22,6	
Bottrop	-0,1					16,1	60,7	23,2	
Dortmund		0,3				16,8	62,5	20,7	
Duisburg	-1,6					17,7	61,7	20,6	
Essen	-1,0					16,7	61,6	21,7	
Gelsenkirchen	-1,5					18,5	60,7	20,8	
Hagen		0,4				18,0	59,9	22,1	
Hamm	-0,3					17,6	61,1	21,3	
Herne	-0,2					16,7	61,4	21,9	
Mülheim a. d. Ruhr	-0,2					16,6	59,4	24,1	
Oberhausen	-2,1					16,5	61,0	22,5	
<i>Ruhrgebiet</i>									
rheinische Städte		0,9				16,6	64,3	19,2	
bergische Städte		0,9				17,5	61,3	21,2	
übr. Nordrhein-Westfalen		1,7				16,2	64,9	19,0	
Nordrhein-Westfalen		0,2				16,8	62,8	20,4	
westdt. FL oh. NRW		2,2				16,0	64,7	19,3	
ostdt. Flächenländer		2,1				15,9	60,3	23,8	
<i>Gesamtkreise</i>									
Ennepe-Ruhr-Kreis	-1,7					15,8	59,9	24,4	
Recklinghausen	-1,2					16,6	59,8	23,6	
Unna	-0,3					16,5	59,9	23,5	
Wesel	-0,5					16,1	59,7	24,3	
<i>Ruhrgebiet</i>									
Mittelrheingebiet		0,9				17,2	59,9	22,9	
übr. Nordrhein-Westfalen		0,5				17,3	61,1	21,6	
Nordrhein-Westfalen		0,4				17,1	60,6	22,3	
westdt. FL oh. NRW		2,4				17,0	60,8	22,2	
ostdt. Flächenländer	-2,7					15,6	56,8	27,6	

Quelle: Angaben von IT.NRW und DESTATIS sowie eigene Berechnungen.

Tabelle G2: Bevölkerungsentwicklung und -struktur* 2021									
Das Ruhrgebiet im interregionalen Vergleich									
kreisangehörige Stadt / Kreis	Änderungen (jew. 31.12)		natürlicher Saldo	Wanderungs-saldo	Gesamt-änderung	Ausländer	Kinder u. Jugendliche <18 J	Erwerbs-fähige 18-<65 J	Senioren 65 J u. älter
	2020/2021	2016/2021							
	je 1 000 Einwohner (Jahresdurchschnitt)				absolut				
Anteile in %									
<i>Kreisangehörige Städte und Gemeinden im Ruhrgebiet</i>									
Alpen	2,1	- 2,2	- 5,6	2,0	- 171	4,2	14,6	61,3	24,1
Bergkamen	- 5,1	0,4	- 3,5	6,5	126	13,8	17,1	61,9	21,0
Bönen	2,4	0,6	- 2,0	2,8	63	13,1	18,4	58,5	23,0
Breckerfeld	0,3	- 0,1	- 3,9	2,7	- 5	5,0	16,5	59,3	24,2
Castrop-Rauxel	- 0,7	- 2,1	- 5,5	2,9	- 926	11,5	16,1	60,6	23,3
Datteln	4,7	1,5	- 5,1	7,0	321	10,8	16,3	60,9	22,8
Dinslaken	- 3,3	- 1,5	- 4,0	3,2	- 612	10,1	15,5	59,8	24,7
Dorsten	0,5	- 1,4	- 4,2	2,3	- 645	7,6	16,1	59,3	24,5
Ennepetal	6,3	2,3	- 3,2	5,3	405	12,1	17,2	59,7	23,1
Fröndenberg/Ruhr	- 6,3	- 3,8	- 6,7	2,9	- 472	8,1	15,7	59,5	24,8
Gevelsberg	- 2,1	- 1,6	- 5,8	2,3	- 297	13,7	15,7	60,5	23,8
Gladbeck	- 2,3	- 0,4	- 3,1	2,8	- 189	16,4	18,8	59,4	21,9
Haltern am See	- 1,0	- 0,4	- 2,8	1,9	- 85	4,4	16,0	59,9	24,1
Hammerkeln	- 2,3	0,6	- 1,6	1,3	92	5,1	17,0	59,4	23,7
Hattingen	- 4,0	- 2,1	- 5,3	2,9	- 683	10,2	15,3	59,2	25,5
Herdecke	1,6	- 0,6	- 5,0	4,1	- 79	7,8	15,2	57,5	27,3
Herten	0,8	1,2	- 4,8	7,0	449	15,6	16,6	59,2	24,2
Holzwickede	4,2	- 1,2	- 5,4	4,9	- 125	8,9	15,7	59,0	25,3
Hünxe	1,1	- 0,1	- 4,8	2,8	- 6	4,3	15,0	56,7	28,3
Kamen	- 7,7	- 4,3	- 4,7	0,1	-1 128	10,0	15,7	59,6	24,7
Kamp-Lintfort	5,6	1,9	- 4,2	5,1	433	14,6	17,1	60,7	22,2
Lünen	- 1,4	- 1,1	- 3,5	3,4	- 553	15,4	17,1	60,6	22,3
Marl	- 7,3	- 0,1	- 4,7	4,6	- 40	13,3	16,7	59,9	23,4
Moers	2,3	- 0,3	- 3,5	2,2	- 156	13,7	16,4	59,5	24,2
Neukirchen-Vluyn	2,9	2,5	- 5,6	8,0	413	9,3	16,2	58,8	25,1
Oer-Erkenschwick	- 4,3	- 0,9	- 3,9	3,9	- 174	16,0	15,9	61,4	22,7
Recklinghausen	0,1	- 4,8	- 4,4	- 1,0	-3 289	13,3	16,7	59,5	23,8
Rheinberg	- 2,3	- 2,6	- 3,8	3,1	- 493	7,5	16,1	61,0	22,9
Schermbeck	- 5,7	- 2,0	- 5,4	3,3	- 160	4,1	14,8	59,0	26,2
Schwelm	- 3,1	0,1	- 6,2	7,5	24	14,5	16,9	58,9	24,2
Schwerte	2,5	- 1,8	- 4,8	2,6	- 514	10,9	15,8	59,9	24,3
Selm	7,0	1,7	- 3,7	- 0,1	269	6,6	17,1	60,2	22,7
Sonsbeck	- 0,1	- 1,5	- 5,7	3,5	- 80	6,4	15,9	61,9	22,3
Sprockhövel	- 1,7	- 2,5	- 4,0	0,3	- 373	5,8	14,8	59,4	25,7
Unna	1,6	6,0	- 4,1	- 2,3	2 031	9,7	16,6	59,1	24,4
Voerde (Niederrhein)	- 4,4	- 1,8	- 4,2	0,9	- 384	7,2	15,6	59,3	25,1
Waltrop	- 1,5	1,0	- 3,5	4,0	184	7,6	15,4	59,2	25,4
Werne	- 7,9	- 2,8	- 5,2	2,0	- 503	6,6	15,7	58,6	25,7
Wesel	6,0	- 0,3	- 3,7	4,1	- 109	10,7	16,6	59,5	23,9
Wetter (Ruhr)	- 1,2	- 3,3	- 4,3	0,6	- 549	9,9	15,8	61,0	23,2
Witten	- 8,0	- 2,9	- 4,5	2,0	-1 674	12,3	15,6	60,8	23,6
Xanten	- 0,9	- 0,4	- 5,8	5,8	- 49	6,3	15,0	59,3	25,6
<i>Kreise im Ruhrgebiet***</i>									
Ennepe-Ruhr-Kreis	- 3,1	- 1,7	- 4,8	2,9	-3 231	11,0	15,8	59,9	24,4
Kreis Recklinghausen	- 1,3	- 1,2	- 4,3	3,0	-4 394	12,2	16,6	59,8	23,6
Kreis Unna	- 1,4	- 0,3	- 4,2	2,2	- 806	11,2	16,5	59,9	23,5
Kreis Wesel	0,7	- 0,5	- 4,0	3,3	-1 282	9,9	16,1	59,7	24,3

Quelle: Angaben von IT.NRW und DESTATIS sowie eigene Berechnungen.

Tabelle G4: Primäreinkommen und verfügbares Einkommen 2010 bis 2020
Das Ruhrgebiet im interregionalen Vergleich

Region/ Stadt/ Kreis	Primäreinkommen 2020						verfügbares Einkommen 2020					
	absolut		Änderung		je Einwohner:in		je Erwerbstätigen		je Einwohner:in		Änderung	
	Mio. Euro	19/20	15/20	in Euro	% -Diff. zu WFLoNW	in Euro	% -Diff. zu WFLoNW	in Euro	% -Diff. zu WFLoNW	19/20	15/20	
		in % p.a.								in % p.a.		
Regionen												
Ruhrgebiet	124 449	- 1,1	2,4	24 367	- 20,6	44 034	- 2,0	21 194	- 14,2	- 2,0	2,9	
Mittelrheingebiet	183 072	- 1,2	2,7	31 011	1,0	42 610	- 5,2	24 528	- 0,7	- 1,2	2,9	
übriges Nordrhein-Westfalen	192 798	- 1,8	2,4	27 838	- 9,3	43 790	- 2,5	23 549	- 4,7	- 0,5	2,8	
Nordrhein-Westf. oh. Ruhr	375 870	- 1,5	2,5	29 298	- 4,6	43 227	- 3,8	24 000	- 2,9	- 0,8	2,8	
Nordrhein-Westfalen	500 319	- 1,4	2,5	27 894	- 9,1	43 434	- 3,3	23 201	- 6,1	- 1,1	2,8	
westdt. FL oh. NRW	1 427 896	- 2,1	2,5	30 699	-	44 925	-	24 704	-	- 0,3	2,7	
westdt. Flächenländer	1 928 215	- 1,9	2,5	29 919	- 2,5	44 519	- 0,9	24 286	- 1,7	- 0,5	2,8	
ostdt. Flächenländer	275 077	- 0,6	2,9	21 980	- 28,4	45 151	0,5	21 456	- 13,2	- 2,1	3,4	
Flächenländer insgesamt	2 203 292	- 1,7	2,6	28 628	- 6,7	44 610	- 0,7	23 826	- 3,6	- 0,7	2,9	
Kreisfreie Städte												
Ruhrgebiet	77 591	- 0,9	2,5	23 403	- 23,8	40 091	- 10,8	20 272	- 17,9	- 2,3	2,9	
rheinische Städte	85 246	- 1,2	3,0	31 710	3,3	33 580	- 25,3	24 101	- 2,4	- 1,3	3,0	
bergische Städte	16 709	- 1,6	2,6	26 704	- 13,0	46 641	3,8	22 963	- 7,0	- 1,1	2,9	
übr. Nordrhein-Westfalen	18 459	- 1,6	2,0	28 412	- 7,5	33 143	- 26,2	22 995	- 6,9	- 0,6	2,0	
Nordrhein-Westfalen	198 005	- 1,2	2,7	27 202	- 11,4	36 957	- 17,7	22 161	- 10,3	- 1,6	2,9	
westdt. FL oh. NRW	330 354	- 1,8	3,0	32 341	5,3	31 533	- 29,8	24 618	- 0,4	- 0,7	2,9	
westdt. Flächenländer	528 359	- 1,5	2,9	30 202	- 1,6	33 452	- 25,5	23 595	- 4,5	- 1,0	2,9	
ostdt. Flächenländer	72 048	- 0,3	3,4	22 615	- 26,3	34 658	- 22,9	20 983	- 15,1	- 2,3	3,7	
Flächenländer insgesamt	600 407	- 1,4	2,9	29 034	- 5,4	33 615	- 25,2	23 193	- 6,1	- 1,2	3,0	
Gesamtkreise												
Ruhrgebiet	46 858	- 1,3	2,2	26 152	- 14,8	52 488	16,8	22 900	- 7,3	- 1,6	2,8	
Mittelrheingebiet	81 117	- 1,2	2,4	31 326	2,0	56 551	25,9	25 349	2,6	- 1,1	2,8	
übr. Nordrhein-Westfalen	174 339	- 1,8	2,4	27 779	- 9,5	45 255	0,7	23 607	- 4,4	- 0,4	2,8	
Nordrhein-Westfalen	302 314	- 1,6	2,4	28 367	- 7,6	48 853	8,7	23 911	- 3,2	- 0,8	2,8	
westdt. FL oh. NRW	1 097 542	- 2,1	2,4	30 237	- 1,5	50 992	13,5	24 729	0,1	- 0,1	2,7	
westdt. Flächenländer	1 399 856	- 2,0	2,4	29 813	- 2,9	50 503	12,4	24 543	- 0,7	- 0,3	2,7	
ostdt. Flächenländer	203 030	- 0,7	2,8	21 763	- 29,1	50 188	11,7	21 617	- 12,5	- 2,0	3,4	
Flächenländer insgesamt	1 602 885	- 1,9	2,4	28 479	- 7,2	50 456	12,3	24 058	- 2,6	- 0,5	2,8	

**Primäreinkommen 2020
in Euro je Einwohner:in**

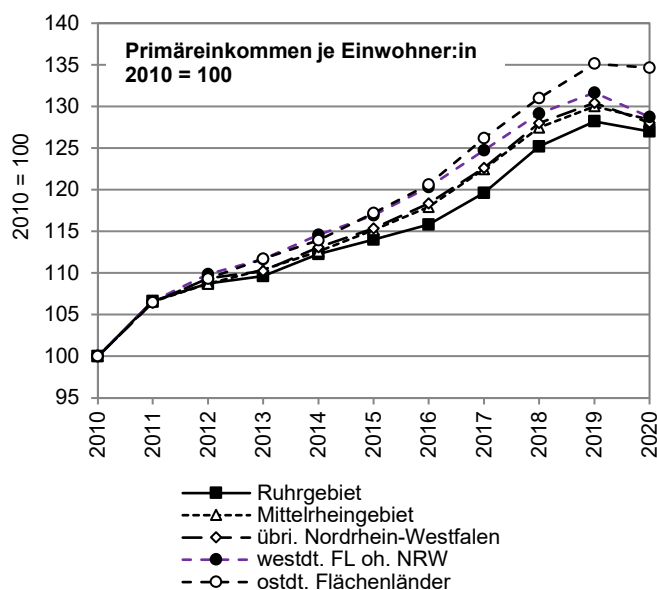
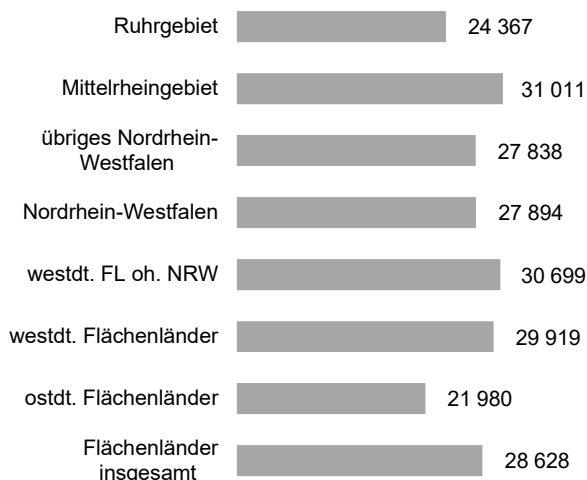

Quelle: Angaben von Arbeitskreis Volkswirtschaftliche Gesamtrechnung, IT.NRW und DESTATIS sowie eigene Berechnungen.

Tabelle G4: Primäreinkommen und verfügbares Einkommen 2010 bis 2020																																																																																																																																																																						
Das Ruhrgebiet im interregionalen Vergleich																																																																																																																																																																						
kreisangehörige Stadt / Kreis	Primäreinkommen 2020							verfügbares Einkommen 2020																																																																																																																																																														
	absolut		Änderung		je Einwohner:in		je Erwerbstätigen		je Einwohner:in		Änderung																																																																																																																																																											
	Mio. Euro	19/20	15/20	in Euro	% -Diff. zu WFLoNW	in Euro	% -Diff. zu WFLoNW	in Euro	% -Diff. zu WFLoNW	19/20	15/20																																																																																																																																																											
		in % p.a.	in % p.a.																																																																																																																																																																			
Kreisfreie Städte im Ruhrgebiet																																																																																																																																																																						
Bochum	9 073	- 1,0	2,2	24 857	- 19,0	40 190	- 10,5	21 152	- 14,4	- 1,8	2,7																																																																																																																																																											
Bottrop	2 856	- 1,0	2,4	24 309	- 20,8	53 923	20,0	21 486	- 13,0	- 2,1	3,0																																																																																																																																																											
Dortmund	14 259	- 1,0	2,7	24 250	- 21,0	36 175	- 19,5	20 363	- 17,6	- 2,1	2,9																																																																																																																																																											
Duisburg	10 326	- 0,7	2,7	20 765	- 32,4	39 228	- 12,7	18 362	- 25,7	- 2,9	3,1																																																																																																																																																											
Essen	15 073	- 0,9	2,7	25 873	- 15,7	36 718	- 18,3	21 636	- 12,4	- 2,2	3,0																																																																																																																																																											
Gelsenkirchen	4 906	- 0,8	2,6	18 915	- 38,4	39 452	- 12,2	17 635	- 28,6	- 3,2	3,1																																																																																																																																																											
Hagen	4 387	- 1,0	2,3	23 249	- 24,3	40 713	- 9,4	20 886	- 15,5	- 1,9	2,6																																																																																																																																																											
Hamm	3 871	- 1,1	2,6	21 573	- 29,7	41 899	- 6,7	19 514	- 21,0	- 2,0	3,1																																																																																																																																																											
Herne	3 172	- 0,8	2,2	20 241	- 34,1	45 718	1,8	18 826	- 23,8	- 2,5	2,6																																																																																																																																																											
Mülheim a. d. Ruhr	4 971	- 1,0	2,2	29 107	- 5,2	52 264	16,3	24 026	- 2,7	- 1,7	2,6																																																																																																																																																											
Oberhausen	4 697	- 0,8	2,5	22 349	- 27,2	45 943	2,3	19 926	- 19,3	- 2,5	3,1																																																																																																																																																											
Gesamtkreise im Ruhrgebiet																																																																																																																																																																						
Ennepe-Ruhr-Kreis	9 546	- 1,6	1,7	29 497	- 3,9	55 124	22,7	25 015	1,3	- 0,8	2,1																																																																																																																																																											
Recklinghausen	14 934	- 1,1	2,2	24 328	- 20,8	52 927	17,8	21 674	- 12,3	- 2,1	2,9																																																																																																																																																											
Unna	10 050	- 1,2	2,3	25 491	- 17,0	49 265	9,7	22 568	- 8,6	- 1,6	2,9																																																																																																																																																											
Wesel	12 328	- 1,3	2,4	26 797	- 12,7	52 905	17,8	23 335	- 5,5	- 1,5	3,1																																																																																																																																																											
<table border="0" style="width: 100%; border-collapse: collapse;"> <thead> <tr> <th style="width: 15%;"></th> <th style="width: 15%; text-align: center;">Primäreinkommen 2020</th> <th style="width: 15%;"></th> <th style="width: 15%; text-align: center;">verfügbares Einkommen 2020</th> <th style="width: 15%;"></th> </tr> <tr> <th style="text-align: left;">kreisfreie Städte</th> <th style="text-align: center;">in Euro je Einwohner:in</th> <th></th> <th style="text-align: center;">in Euro je Einwohner:in</th> <th></th> </tr> </thead> <tbody> <tr> <td>Bochum</td> <td style="text-align: right;">24 857</td> <td style="width: 100px;"></td> <td style="text-align: right;">21 152</td> <td style="width: 100px;"></td> </tr> <tr> <td>Bottrop</td> <td style="text-align: right;">24 309</td> <td></td> <td style="text-align: right;">21 486</td> <td></td> </tr> <tr> <td>Dortmund</td> <td style="text-align: right;">24 250</td> <td></td> <td style="text-align: right;">20 363</td> <td></td> </tr> <tr> <td>Duisburg</td> <td style="text-align: right;">20 765</td> <td></td> <td style="text-align: right;">18 362</td> <td></td> </tr> <tr> <td>Essen</td> <td style="text-align: right;">25 873</td> <td></td> <td style="text-align: right;">21 636</td> <td></td> </tr> <tr> <td>Gelsenkirchen</td> <td style="text-align: right;">18 915</td> <td></td> <td style="text-align: right;">17 635</td> <td></td> </tr> <tr> <td>Hagen</td> <td style="text-align: right;">23 249</td> <td></td> <td style="text-align: right;">20 886</td> <td></td> </tr> <tr> <td>Hamm</td> <td style="text-align: right;">21 573</td> <td></td> <td style="text-align: right;">19 514</td> <td></td> </tr> <tr> <td>Herne</td> <td style="text-align: right;">20 241</td> <td></td> <td style="text-align: right;">18 826</td> <td></td> </tr> <tr> <td>Mülheim a. d. Ruhr</td> <td style="text-align: right;">29 107</td> <td></td> <td style="text-align: right;">24 026</td> <td></td> </tr> <tr> <td>Oberhausen</td> <td style="text-align: right;">22 349</td> <td></td> <td style="text-align: right;">19 926</td> <td></td> </tr> <tr> <td>Ruhrgebiet</td> <td style="text-align: right;">23 403</td> <td></td> <td style="text-align: right;">20 272</td> <td></td> </tr> <tr> <td>rheinische Städte</td> <td style="text-align: right;">31 710</td> <td></td> <td style="text-align: right;">24 101</td> <td></td> </tr> <tr> <td>bergische Städte</td> <td style="text-align: right;">26 704</td> <td></td> <td style="text-align: right;">22 963</td> <td></td> </tr> <tr> <td>übr. Nordrhein-Westfalen</td> <td style="text-align: right;">28 412</td> <td></td> <td style="text-align: right;">22 995</td> <td></td> </tr> <tr> <td>Nordrhein-Westfalen</td> <td style="text-align: right;">27 202</td> <td></td> <td style="text-align: right;">22 161</td> <td></td> </tr> <tr> <td>westdt. FL oh. NRW</td> <td style="text-align: right;">32 341</td> <td></td> <td style="text-align: right;">24 618</td> <td></td> </tr> <tr> <td>ostdt. Flächenländer</td> <td style="text-align: right;">22 615</td> <td></td> <td style="text-align: right;">20 983</td> <td></td> </tr> <tr> <td colspan="5">Gesamtkreise</td> </tr> <tr> <td>Ennepe-Ruhr-Kreis</td> <td style="text-align: right;">29 497</td> <td></td> <td style="text-align: right;">25 015</td> <td></td> </tr> <tr> <td>Recklinghausen</td> <td style="text-align: right;">24 328</td> <td></td> <td style="text-align: right;">21 674</td> <td></td> </tr> <tr> <td>Unna</td> <td style="text-align: right;">25 491</td> <td></td> <td style="text-align: right;">22 568</td> <td></td> </tr> <tr> <td>Wesel</td> <td style="text-align: right;">26 797</td> <td></td> <td style="text-align: right;">23 335</td> <td></td> </tr> <tr> <td>Ruhrgebiet</td> <td style="text-align: right;">26 152</td> <td></td> <td style="text-align: right;">22 900</td> <td></td> </tr> <tr> <td>Mittelrheingebiet</td> <td style="text-align: right;">31 326</td> <td></td> <td style="text-align: right;">25 349</td> <td></td> </tr> <tr> <td>übr. Nordrhein-Westfalen</td> <td style="text-align: right;">27 779</td> <td></td> <td style="text-align: right;">23 607</td> <td></td> </tr> <tr> <td>Nordrhein-Westfalen</td> <td style="text-align: right;">28 367</td> <td></td> <td style="text-align: right;">23 911</td> <td></td> </tr> <tr> <td>westdt. FL oh. NRW</td> <td style="text-align: right;">30 237</td> <td></td> <td style="text-align: right;">24 729</td> <td></td> </tr> <tr> <td>ostdt. Flächenländer</td> <td style="text-align: right;">21 763</td> <td></td> <td style="text-align: right;">21 617</td> <td></td> </tr> </tbody> </table>													Primäreinkommen 2020		verfügbares Einkommen 2020		kreisfreie Städte	in Euro je Einwohner:in		in Euro je Einwohner:in		Bochum	24 857		21 152		Bottrop	24 309		21 486		Dortmund	24 250		20 363		Duisburg	20 765		18 362		Essen	25 873		21 636		Gelsenkirchen	18 915		17 635		Hagen	23 249		20 886		Hamm	21 573		19 514		Herne	20 241		18 826		Mülheim a. d. Ruhr	29 107		24 026		Oberhausen	22 349		19 926		Ruhrgebiet	23 403		20 272		rheinische Städte	31 710		24 101		bergische Städte	26 704		22 963		übr. Nordrhein-Westfalen	28 412		22 995		Nordrhein-Westfalen	27 202		22 161		westdt. FL oh. NRW	32 341		24 618		ostdt. Flächenländer	22 615		20 983		Gesamtkreise					Ennepe-Ruhr-Kreis	29 497		25 015		Recklinghausen	24 328		21 674		Unna	25 491		22 568		Wesel	26 797		23 335		Ruhrgebiet	26 152		22 900		Mittelrheingebiet	31 326		25 349		übr. Nordrhein-Westfalen	27 779		23 607		Nordrhein-Westfalen	28 367		23 911		westdt. FL oh. NRW	30 237		24 729		ostdt. Flächenländer	21 763		21 617	
	Primäreinkommen 2020		verfügbares Einkommen 2020																																																																																																																																																																			
kreisfreie Städte	in Euro je Einwohner:in		in Euro je Einwohner:in																																																																																																																																																																			
Bochum	24 857		21 152																																																																																																																																																																			
Bottrop	24 309		21 486																																																																																																																																																																			
Dortmund	24 250		20 363																																																																																																																																																																			
Duisburg	20 765		18 362																																																																																																																																																																			
Essen	25 873		21 636																																																																																																																																																																			
Gelsenkirchen	18 915		17 635																																																																																																																																																																			
Hagen	23 249		20 886																																																																																																																																																																			
Hamm	21 573		19 514																																																																																																																																																																			
Herne	20 241		18 826																																																																																																																																																																			
Mülheim a. d. Ruhr	29 107		24 026																																																																																																																																																																			
Oberhausen	22 349		19 926																																																																																																																																																																			
Ruhrgebiet	23 403		20 272																																																																																																																																																																			
rheinische Städte	31 710		24 101																																																																																																																																																																			
bergische Städte	26 704		22 963																																																																																																																																																																			
übr. Nordrhein-Westfalen	28 412		22 995																																																																																																																																																																			
Nordrhein-Westfalen	27 202		22 161																																																																																																																																																																			
westdt. FL oh. NRW	32 341		24 618																																																																																																																																																																			
ostdt. Flächenländer	22 615		20 983																																																																																																																																																																			
Gesamtkreise																																																																																																																																																																						
Ennepe-Ruhr-Kreis	29 497		25 015																																																																																																																																																																			
Recklinghausen	24 328		21 674																																																																																																																																																																			
Unna	25 491		22 568																																																																																																																																																																			
Wesel	26 797		23 335																																																																																																																																																																			
Ruhrgebiet	26 152		22 900																																																																																																																																																																			
Mittelrheingebiet	31 326		25 349																																																																																																																																																																			
übr. Nordrhein-Westfalen	27 779		23 607																																																																																																																																																																			
Nordrhein-Westfalen	28 367		23 911																																																																																																																																																																			
westdt. FL oh. NRW	30 237		24 729																																																																																																																																																																			
ostdt. Flächenländer	21 763		21 617																																																																																																																																																																			

Quelle: Angaben von Arbeitskreis Volkswirtschaftliche Gesamtrechnung, IT.NRW und DESTATIS sowie eigene Berechnungen.

Tabelle G5: Sozialversicherungspflichtig Beschäftigte am Arbeitsort am 30.06.2021
Das Ruhrgebiet im interregionalen Vergleich

Region/ Stadt/ Kreis	Sozialversicherungspflichtig Beschäftigte am Arbeitsort am 30.06.2021										
	Anzahl	Änderung		Erwerbs- quote	unter 25	mit		mit akadem. Abschluss	ohne Angabe	Vollzeit	Teilzeit
		20/21	16/21			Berufsausbildung					
	in 1 000	in % p.a.		in %	Anteile in %						
Regionen											
Ruhrgebiet	1 809	1,6	1,7	55,8	9,9	15,4	58,9	14,8	10,9	70,5	29,5
Mittelrheingebiet	2 540	1,7	1,8	66,5	9,1	14,2	53,4	21,6	10,8	71,9	28,1
übriges Nordrhein-Westfalen	2 748	1,9	1,7	61,5	10,8	14,9	62,6	13,7	8,8	71,6	28,4
Nordrhein-Westf. oh. Ruhr	5 287	1,8	1,8	63,8	10,0	14,6	58,2	17,5	9,8	71,7	28,3
Nordrhein-Westfalen	7 096	1,8	1,7	61,6	10,0	14,8	58,4	16,8	10,1	71,4	28,6
westdt. FL oh. NRW	19 114	1,3	1,6	63,6	10,4	12,8	61,2	17,7	8,3	71,3	28,7
westdt. Flächenländer	26 210	1,4	1,6	63,1	10,2	13,3	60,4	17,5	8,7	71,3	28,7
ostdt. Flächenländer	4 663	1,1	0,7	62,1	8,3	7,8	69,9	15,3	7,0	68,7	31,3
Flächenländer insgesamt	30 874	1,4	1,5	62,9	10,0	12,5	61,9	17,1	8,5	70,9	29,1
Kreisfreie Städte											
Ruhrgebiet	1 249	1,5	1,6	58,9	9,7	15,6	57,0	16,5	10,9	70,6	29,4
rheinische Städte	1 473	1,6	1,8	82,3	8,9	13,5	49,7	26,4	10,4	72,1	27,9
bergische Städte	228	1,5	1,3	56,8	9,4	17,5	57,8	15,1	9,6	71,6	28,4
übr. Nordrhein-Westfalen	343	2,9	2,3	78,1	10,6	14,7	55,2	21,7	8,3	66,7	33,3
Nordrhein-Westfalen	3 293	1,7	1,8	69,3	9,4	14,7	53,6	21,4	10,3	71,0	29,0
westdt. FL oh. NRW	6 193	1,2	1,4	90,4	9,7	12,3	53,8	25,6	8,3	71,5	28,5
westdt. Flächenländer	9 486	1,4	1,5	81,8	9,6	13,1	53,7	24,2	9,0	71,3	28,7
ostdt. Flächenländer	1 518	1,1	1,1	76,1	8,7	8,4	61,7	23,3	6,6	67,3	32,7
Flächenländer insgesamt	11 004	1,3	1,5	80,9	9,5	12,5	54,8	24,0	8,7	70,8	29,2
Gesamtkreise											
Ruhrgebiet	560	1,8	1,7	50,1	10,3	14,9	62,9	11,2	11,0	70,0	30,0
Mittelrheingebiet	839	1,9	1,8	51,6	9,4	14,5	58,7	14,9	11,9	71,6	28,4
übr. Nordrhein-Westfalen	2 404	1,8	1,6	59,7	10,8	14,9	63,7	12,5	8,9	72,3	27,7
Nordrhein-Westfalen	3 803	1,8	1,7	56,2	10,4	14,8	62,5	12,8	9,9	71,8	28,2
westdt. FL oh. NRW	12 920	1,4	1,7	55,7	10,7	13,0	64,8	13,9	8,2	71,2	28,8
westdt. Flächenländer	16 724	1,5	1,7	55,8	10,6	13,4	64,3	13,7	8,6	71,3	28,7
ostdt. Flächenländer	3 145	1,1	0,5	57,0	8,2	7,5	73,9	11,4	7,2	69,4	30,6
Flächenländer insgesamt	19 869	1,4	1,5	56,0	10,2	12,5	65,8	13,3	8,4	71,0	29,0

Erwerbsquote am 30.06.2021 in %

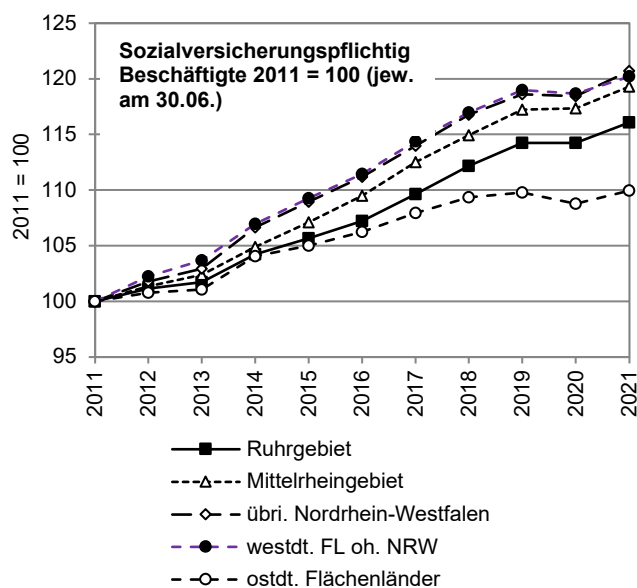
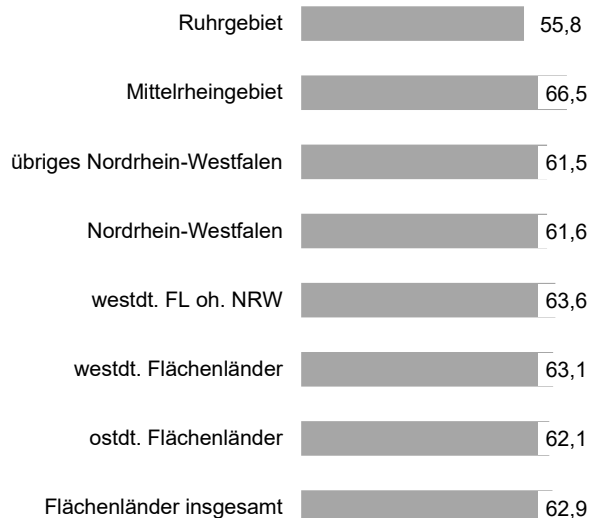

Quelle: Angaben der Bundesagentur für Arbeit sowie eigene Berechnungen.

Tabelle G5: Sozialversicherungspflichtig Beschäftigte am Arbeitsort am 30.06.2021
Das Ruhrgebiet im interregionalen Vergleich

kreisfreie Stadt / Gesamtkreis	Sozialversicherungspflichtig Beschäftigte am Arbeitsort am 30.06.2021										
	Anzahl	Änderung		Erwerbs- quote	unter 25	ohne	mit	mit akadem. Abschluss	ohne Angabe	Vollzeit	Teilzeit
		20/21	16/21								
	in 1 000	in % p.a.		in %	Anteile in %						
Kreisfreie Städte im Ruhrgebiet											
Bochum	142	3,4	2,3	60,3	9,9	15,5	55,7	18,8	10,1	67,6	32,4
Bottrop	32	0,9	- 0,2	43,7	10,6	16,9	62,1	9,5	11,5	70,0	30,0
Dortmund	251	1,7	2,5	65,6	10,1	15,6	55,6	18,6	10,1	70,5	29,5
Duisburg	177	1,4	1,4	55,4	9,3	16,6	58,9	14,1	10,4	73,7	26,3
Essen	255	0,3	1,4	68,5	9,0	14,0	53,3	21,0	11,7	70,6	29,4
Gelsenkirchen	83	0,8	1,3	49,8	9,9	15,4	60,3	12,1	12,2	71,4	28,6
Hagen	71	1,1	0,6	60,0	9,8	17,5	60,8	12,8	8,9	72,1	27,9
Hamm	62	3,1	2,3	54,4	11,2	16,3	60,7	11,0	12,0	69,0	31,0
Herne	49	3,2	2,4	48,5	12,0	17,7	58,2	11,6	12,4	68,8	31,2
Mülheim a. d. Ruhr	59	1,3	0,2	56,1	8,9	13,5	56,9	19,3	10,3	73,5	26,5
Oberhausen	67	0,8	1,0	50,5	9,6	16,4	59,7	11,7	12,2	68,0	32,0
Gesamtkreise im Ruhrgebiet											
Ennepe-Ruhr-Kreis	110	1,4	1,1	54,6	8,8	15,4	62,5	13,2	8,9	71,7	28,3
Recklinghausen	176	2,9	2,2	46,0	11,1	14,5	62,1	10,7	12,6	68,7	31,3
Unna	133	1,2	1,6	53,8	10,6	15,9	62,6	10,6	11,0	72,1	27,9
Wesel	141	1,5	1,8	49,2	10,2	13,9	64,6	10,7	10,8	68,3	31,7

Erwerbsquote am 30.06.2021 in %

kreisfreie Städte

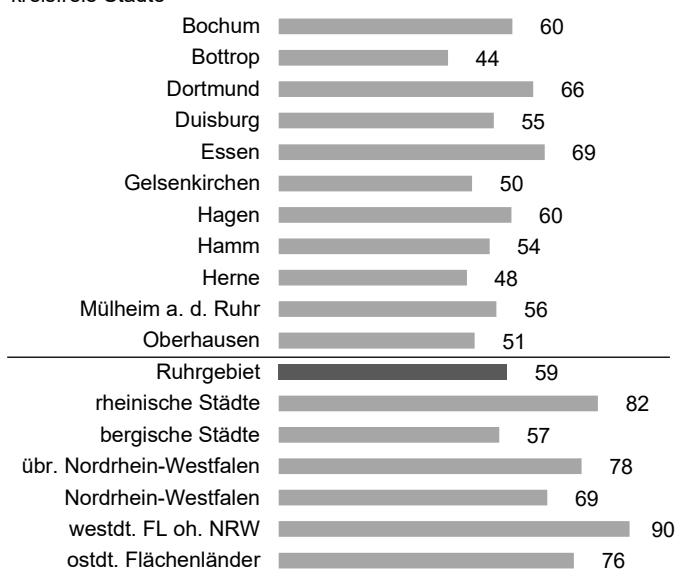

**Beschäftigtenentwicklung
2016 bis 2021 in %**

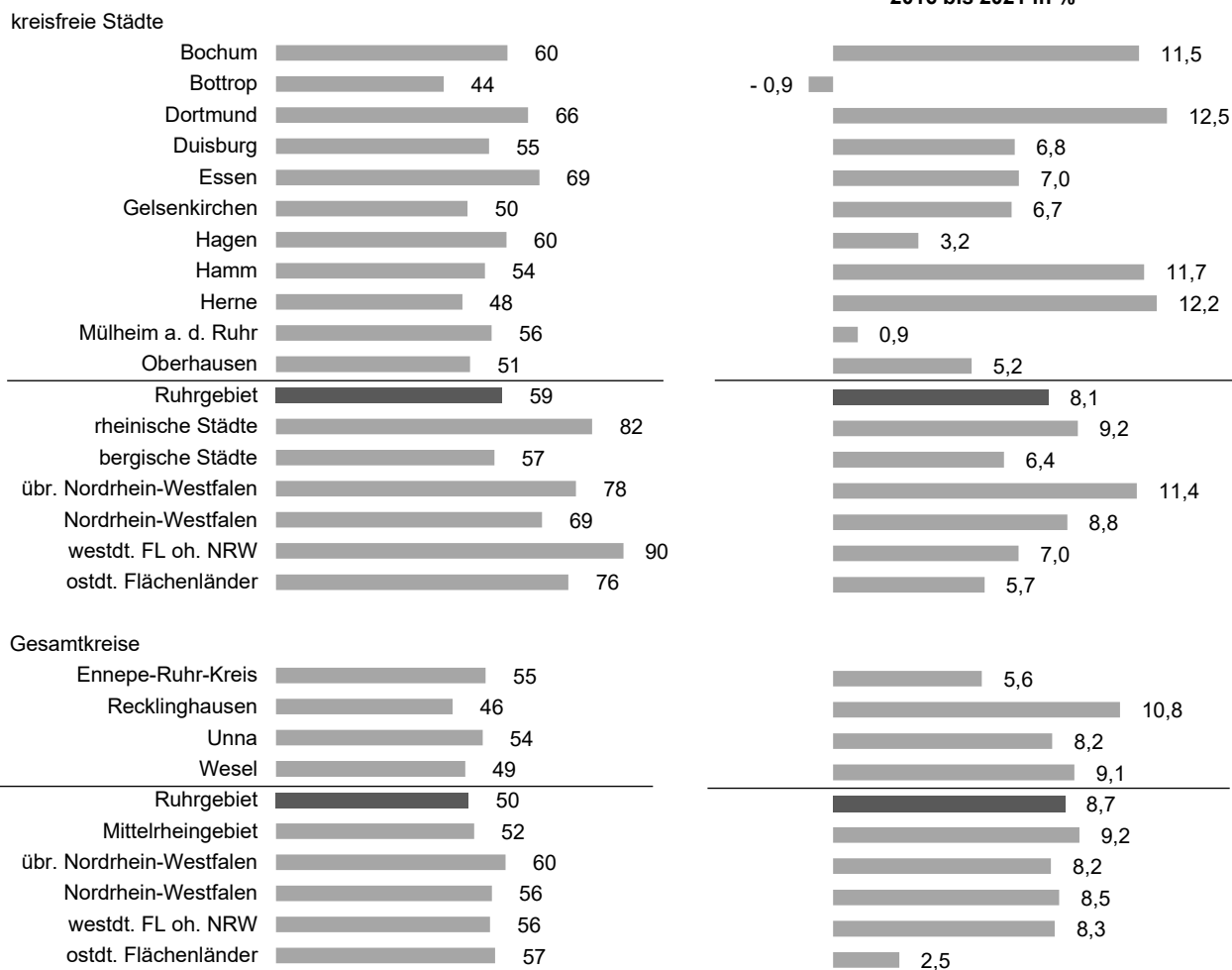

Gesamtkreise

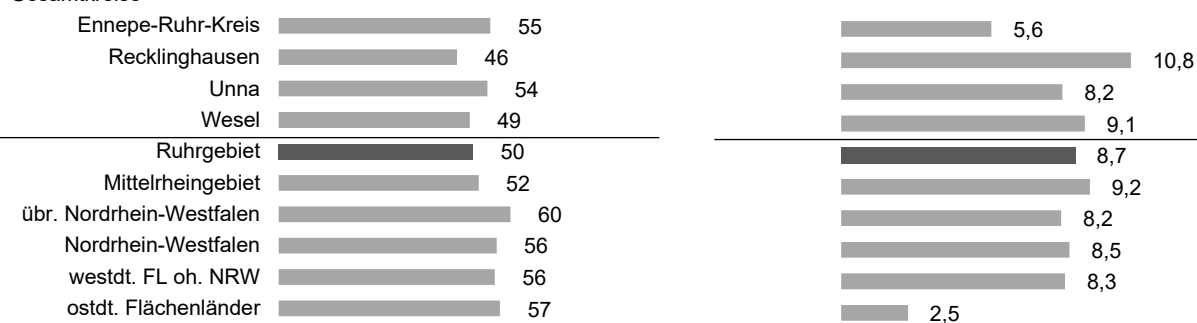

Quelle: Angaben der Bundesagentur für Arbeit sowie eigene Berechnungen.

Tabelle G5: Sozialversicherungspflichtig Beschäftigte am Arbeitsort am 30.06.2021											
Das Ruhrgebiet im interregionalen Vergleich											
kreisangehörige Stadt / Kreis	Sozialversicherungspflichtig Beschäftigte am Arbeitsort am 30.06.2021										
	Anzahl	Änderung		Erwerbsquote	unter 25	ohne	mit	mit akadem. Abschluss	ohne Angabe	Vollzeit	Teilzeit
		20/21	16/21			Berufsausbildung					
	in 1 000	in % p.a.		in %	Anteile in %						
<i>Kreisangehörige Städte und Gemeinden im Ruhrgebiet</i>											
Alpen	4,1	0,8	1,6	50,7	-	-	-	-	-	80,3	19,7
Bergkamen	10,7	5,1	1,0	34,0	-	-	-	-	-	68,8	31,2
Bönen	8,1	1,4	1,8	72,7	-	-	-	-	-	79,0	21,0
Breckerfeld	1,9	- 0,6	2,2	34,2	-	-	-	-	-	76,7	23,3
Castrop-Rauxel	16,4	2,8	2,3	35,6	-	-	-	-	-	66,3	33,7
Datteln	10,2	- 0,3	2,3	46,1	-	-	-	-	-	63,0	37,0
Dinslaken	20,8	2,3	2,4	49,7	-	-	-	-	-	61,1	38,9
Dorsten	20,3	2,9	3,6	43,9	-	-	-	-	-	68,1	31,9
Ennepetal	14,7	1,5	1,4	77,7	-	-	-	-	-	82,6	17,4
Fröndenberg/Ruhr	4,4	0,2	1,6	34,6	-	-	-	-	-	67,3	32,7
Gevensberg	8,8	0,8	- 0,8	45,5	-	-	-	-	-	70,3	29,7
Gladbeck	17,8	3,5	1,2	37,9	-	-	-	-	-	70,5	29,5
Haltern am See	7,7	- 1,1	1,0	32,5	-	-	-	-	-	62,3	37,7
Hammerkeln	6,6	- 1,7	0,1	39,3	-	-	-	-	-	71,5	28,5
Hattingen	13,1	2,3	1,4	39,3	-	-	-	-	-	65,1	34,9
Herdecke	7,3	- 2,2	2,0	53,9	-	-	-	-	-	60,9	39,1
Herten	18,5	2,2	0,9	48,2	-	-	-	-	-	68,3	31,7
Holzwickede	10,7	1,7	0,2	101,7	-	-	-	-	-	86,2	13,8
Hünxe	2,9	- 3,4	- 2,1	36,6	-	-	-	-	-	77,9	22,1
Kamen	12,7	- 2,2	1,8	48,1	-	-	-	-	-	68,2	31,8
Kamp-Lintfort	10,4	1,8	2,3	43,4	-	-	-	-	-	64,4	35,6
Lünen	25,7	2,2	2,6	47,3	-	-	-	-	-	69,7	30,3
Marl	29,2	3,8	1,3	55,8	-	-	-	-	-	72,7	27,3
Moers	34,5	1,9	0,9	53,5	-	-	-	-	-	69,2	30,8
Neukirchen-Vluyn	7,1	2,5	1,9	41,9	-	-	-	-	-	66,5	33,5
Oer-Erkenschwick	7,3	42,8	12,0	36,4	-	-	-	-	-	73,7	26,3
Recklinghausen	41,9	- 0,8	1,5	60,8	-	-	-	-	-	69,0	31,0
Rheinberg	9,4	1,3	2,1	47,4	-	-	-	-	-	75,3	24,7
Schermbek	3,5	2,3	2,4	42,2	-	-	-	-	-	70,3	29,7
Schwelm	10,6	2,6	0,6	60,1	-	-	-	-	-	68,7	31,3
Schwerte	13,6	- 2,2	0,6	47,1	-	-	-	-	-	70,4	29,6
Selm	5,5	2,2	3,0	33,5	-	-	-	-	-	69,6	30,4
Sonsbeck	3,0	1,4	3,4	52,4	-	-	-	-	-	52,6	47,4
Sprockhövel	7,2	0,1	0,7	47,0	-	-	-	-	-	77,0	23,0
Unna	29,6	1,0	1,1	81,2	-	-	-	-	-	70,2	29,8
Voerde (Niederrhein)	8,0	- 6,6	- 0,6	36,1	-	-	-	-	-	73,2	26,8
Waltrop	6,9	2,1	3,2	37,9	-	-	-	-	-	65,2	34,8
Werne	11,6	3,7	2,7	64,4	-	-	-	-	-	77,6	22,4
Wesel	26,0	3,5	3,4	68,7	-	-	-	-	-	69,7	30,3
Wetter (Ruhr)	12,0	- 0,4	0,6	69,0	-	-	-	-	-	72,2	27,8
Witten	34,2	2,8	1,5	56,8	-	-	-	-	-	71,5	28,5
Xanten	5,1	4,1	3,2	38,6	-	-	-	-	-	64,3	35,7
<i>Kreise im Ruhrgebiet</i>											
Ennepe-Ruhr-Kreis	109,7	1,4	1,1	54,6	-	-	-	-	-	71,7	28,3
Kreis Recklinghausen	176,4	2,9	2,1	46,0	-	-	-	-	-	68,7	31,3
Kreis Unna	132,6	1,2	1,6	53,8	-	-	-	-	-	72,1	27,9
Kreis Wesel	141,4	1,5	1,8	49,2	-	-	-	-	-	68,3	31,7

Quelle: Angaben von IT.NRW, DESTATIS und der Bundesagentur für Arbeit sowie eigene Berechnungen.

Tabelle G6: Arbeitslosigkeit 2011 bis 2021 (Jahresdurchschnitt)
Das Ruhrgebiet im interregionalen Vergleich

Region / Land	Arbeitslosigkeit							altersspezifische Arbeitslosenquote in %		
	2021					jahresd. Änderung		2021		
	Anzahl	2020/21 in %	2020/21 Anzahl	Arbeitslosenquote	%Diff zu WFL o NRW	in %		15 - unter 25	25 - unter 55	55 - unter 65
						2016/21	2011/21			
- Bezug Anzahl -										
Regionen										
Ruhrgebiet	261 980	- 1,0	- 2 670	9,7	116,6	- 0,7	- 0,4	7,8	10,3	8,8
Mittelrheingebiet	247 147	0,0	121	7,7	71,7	0,8	0,5	6,1	7,8	7,9
übriges Nordrhein-Westfalen	209 092	- 5,8	- 12 971	5,4	20,8	- 0,7	- 0,5	4,3	5,5	5,8
Nordrhein-Westf. oh. Ruhr	456 240	- 2,7	- 12 850	6,4	43,9	0,1	0,0	5,1	6,6	6,7
Nordrhein-Westfalen	718 220	- 2,1	- 15 521	7,3	64,0	- 0,2	- 0,1	5,8	7,6	7,3
westdt. FL oh. NRW	1 168 225	- 4,2	- 51 539	4,5	-	0,3	- 0,2	3,8	4,4	5,0
westdt. Flächenländer	1 886 445	- 3,4	- 67 059	5,3	17,4	0,1	- 0,1	4,3	5,3	5,6
ostdt. Flächenländer	408 957	- 4,4	- 18 841	6,3	40,6	- 4,3	- 5,0	6,8	6,0	6,9
Flächenländer insgesamt	2 295 401	- 3,6	- 85 900	5,4	21,0	- 0,8	- 1,3	4,6	5,4	5,8
Kreisfreie Städte										
Ruhrgebiet	191 045	- 0,5	- 1 032	10,9	144,6	- 0,2	0,0	8,8	11,6	9,7
rheinische Städte	131 971	1,7	2 164	8,9	99,3	1,5	0,9	6,8	9,0	9,6
bergische Städte	28 760	- 4,3	- 1 296	8,7	93,8	- 0,6	- 0,6	8,5	9,0	7,6
übr. Nordrhein-Westfalen	24 355	0,9	215	6,8	52,8	- 0,1	0,2	4,7	7,1	7,3
Nordrhein-Westfalen	376 130	0,0	51	9,6	114,8	0,3	0,3	7,6	10,0	9,3
westdt. FL oh. NRW	347 335	- 2,8	- 10 134	6,0	34,8	0,6	0,2	4,9	6,0	6,6
westdt. Flächenländer	723 465	- 1,4	- 10 083	7,5	67,2	0,4	0,2	6,0	7,6	7,8
ostdt. Flächenländer	119 272	- 3,2	- 3 984	7,1	59,1	- 2,6	- 3,4	6,9	7,0	7,6
Flächenländer insgesamt	842 738	- 1,6	- 14 066	7,4	66,0	- 0,0	- 0,4	6,1	7,5	7,7
Gesamtkreise										
Ruhrgebiet	70 935	- 2,3	- 1 638	7,4	65,6	- 1,8	- 1,3	6,0	7,7	7,2
Mittelrheingebiet	86 417	- 0,9	- 748	6,1	37,4	0,3	0,2	4,9	6,2	6,6
übr. Nordrhein-Westfalen	184 738	- 6,7	- 13 186	5,3	17,5	- 0,7	- 0,6	4,3	5,3	5,7
Nordrhein-Westfalen	342 090	- 4,4	- 15 572	5,8	30,1	- 0,7	- 0,6	4,7	5,9	6,1
westdt. FL oh. NRW	820 890	- 4,8	- 41 405	4,0	- 9,8	0,2	- 0,3	3,5	3,9	4,6
westdt. Flächenländer	1 162 979	- 4,7	- 56 977	4,4	- 0,9	- 0,1	- 0,4	3,8	4,4	5,0
ostdt. Flächenländer	289 684	- 4,9	- 14 857	6,0	34,2	- 4,9	- 5,6	6,7	5,6	6,8
Flächenländer insgesamt	1 452 664	- 4,7	- 71 834	4,7	4,6	- 1,2	- 1,7	4,1	4,6	5,3

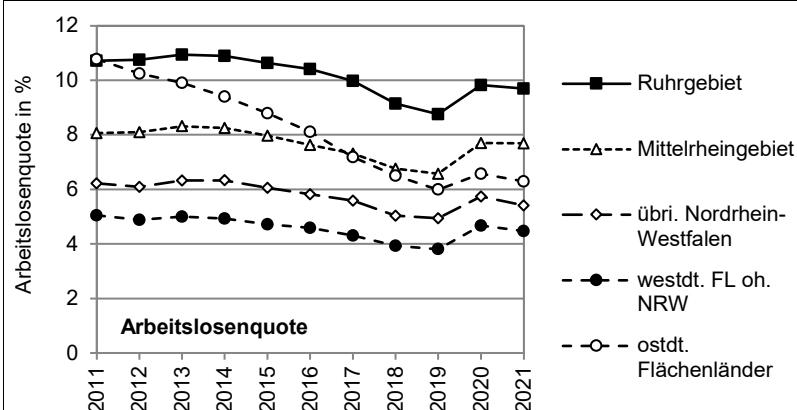

Quelle: Angaben der Bundesagentur für Arbeit sowie eigene Berechnungen.

Tabelle G6: Arbeitslosigkeit 2011 bis 2021 (Jahresdurchschnitt)
Das Ruhrgebiet im interregionalen Vergleich

Stadt / Gesamtkreis	Arbeitslosigkeit							altersspezifische Arbeitslosenquote in %		
	2021					jahresd. Änderung		2021		
	Anzahl	2020/21 in %	2020/21 Anzahl	Arbeitslosenquote	%Diff zu WFL o NRW	2016/21	2011/21	15 - unter 25	25 - unter 55	55 - unter 65
						in % - Bezug Anzahl -				
<i>Kreisfreie Städte im Ruhrgebiet</i>										
Bochum	17 821	- 2,0	- 372	9,1	103,7	- 1,0	- 0,1	6,5	9,3	9,9
Bottrop	4 874	- 2,1	- 105	7,9	77,4	1,0	- 0,2	7,0	8,5	6,7
Dortmund	36 561	1,0	348	11,4	154,9	0,3	0,1	9,3	12,1	10,0
Duisburg	31 833	1,6	509	12,3	174,0	- 0,3	0,0	8,7	13,1	11,3
Essen	32 551	- 2,5	- 836	10,7	140,2	- 1,1	- 0,4	9,8	11,5	8,5
Gelsenkirchen	19 452	0,5	95	14,7	229,4	0,8	0,9	12,4	15,7	12,5
Hagen	11 907	0,2	19	11,7	161,4	1,6	1,8	10,0	12,3	10,5
Hamm	8 049	- 5,4	- 463	8,5	90,7	- 0,9	- 1,1	6,4	9,4	6,8
Herne	9 097	- 0,8	- 69	11,4	154,1	- 1,3	- 0,7	10,5	12,1	9,2
Mülheim a. d. Ruhr	7 350	2,9	210	8,5	89,6	0,9	0,5	4,1	8,8	9,2
Oberhausen	11 549	- 3,1	- 368	10,4	133,1	- 0,9	- 0,6	8,2	11,0	9,5
<i>Gesamtkreise im Ruhrgebiet</i>										
Ennepe-Ruhr-Kreis	11 523	0,6	70	6,6	48,4	0,3	- 0,7	5,5	6,9	6,2
Recklinghausen	27 790	- 3,7	- 1 076	8,5	90,4	- 2,9	- 1,7	6,7	8,8	8,3
Unna	15 900	- 1,6	- 255	7,4	66,0	- 1,6	- 1,7	5,4	7,8	7,3
Wesel	15 721	- 2,3	- 378	6,5	44,2	- 1,4	- 0,7	5,7	6,6	6,3

Arbeitslosenquote 2021
- Jahresdurchschnitt in % -

kreisfreie Städte

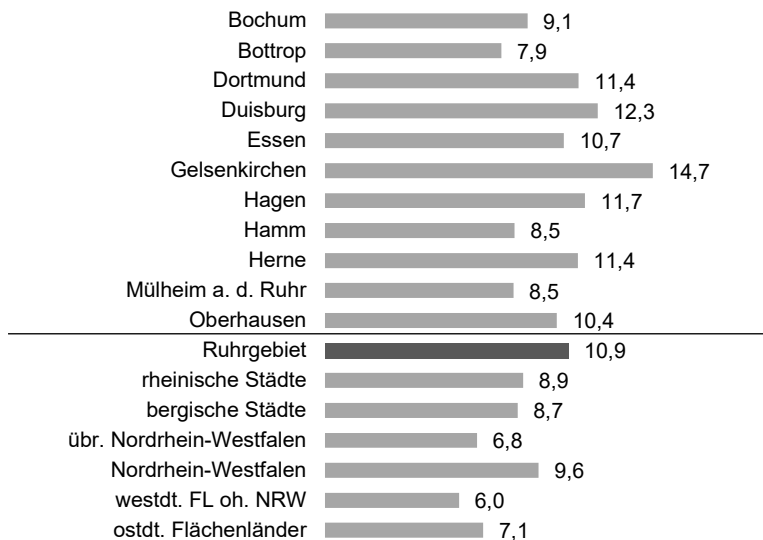

Gesamtkreise

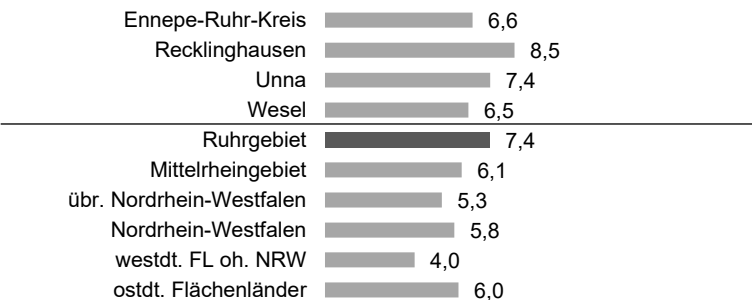

Quelle: Angaben der Bundesagentur für Arbeit sowie eigene Berechnungen.