

Ein Blick auf ... Stadtteile in Essen Burgaltendorf 2022



8/2023

**STADT
ESSEN**

**Amt für Statistik,
Stadtforschung und Wahlen**

Erläuterungen

- nichts (genau Null)
- . nicht bekannt oder geheim zu halten
- × Aussage nicht sinnvoll
- 0** mehr als nichts,
weniger als die kleinste dargestellte Einheit

**Nachdruck – auch auszugsweise –
nur mit Quellenangabe gestattet**

Impressum

Herausgeber: Stadt Essen
Der Oberbürgermeister
Amt für Statistik, Stadtforschung und Wahlen

Kontakt: Telefon: +49 201 88-12000
Fax: +49 201 88-12012
E-Mail: amt12@essen.de

Schriftenreihe: Ein Blick auf ...

Bildnachweis: Titelseite: © Stadt Essen, Amt für Geoinformation, Vermessung und Kataster,
RVR, Bildflug 2021, Datenlizenz Deutschland – Namensnennung – Version 2.0

A Fläche und Bevölkerungsdichte

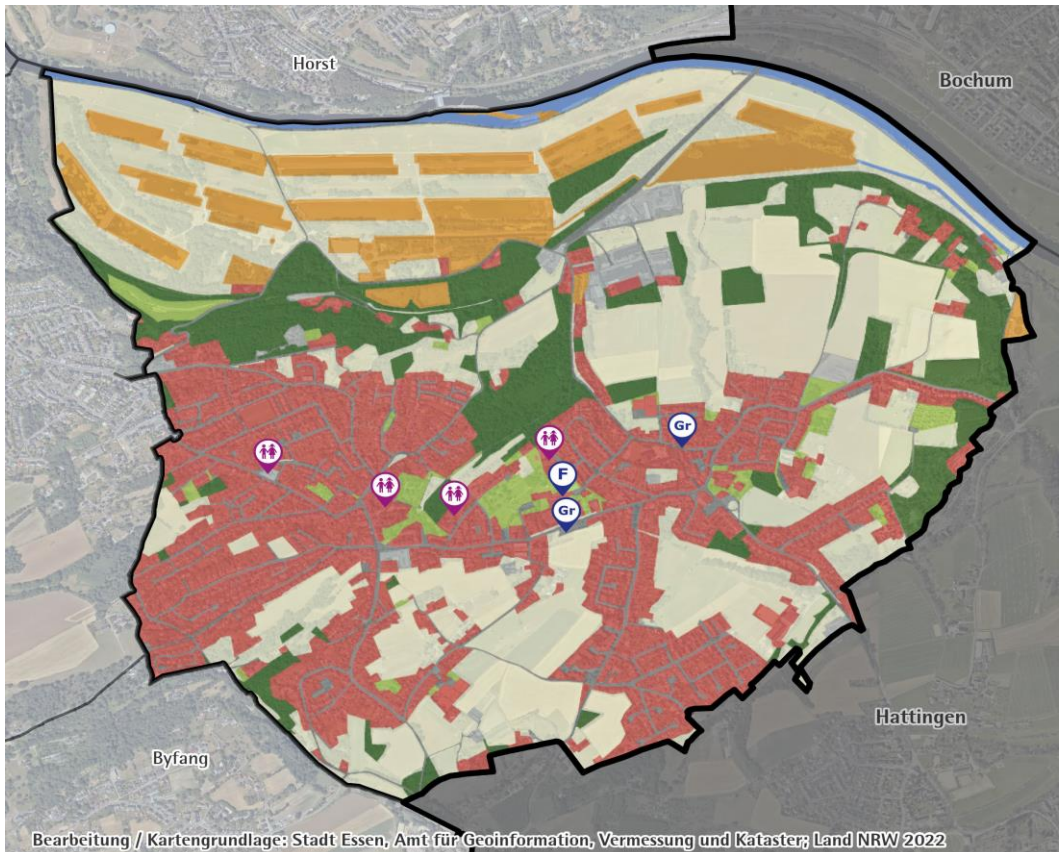

Bearbeitung / Kartengrundlage: Stadt Essen, Amt für Geoinformation, Vermessung und Kataster; Land NRW 2022

- Siedlung
- Parks / Kleingärten / Friedhöfe
- Gewässer / Wasserflächen
- Gewerbe / Industrie
- Wald / Halden (rekultiviert)
- Abgrabungsflächen
- Verkehrsflächen
- Landwirtschaft / Freiraum
- Ver- / Entsorgung (Energie, Abwasser, Abfall, Halden)

Quellen:
 Fachbereich Schule, Jugendamt,
 Flächennutzungskartierung
 Regionalverband Ruhr, Essen; digitale
 Bearbeitung: Team Geodaten,
 Stadtplanwerk und Luftbilder Stand 2021

Fläche und Bevölkerungsdichte Stichtag 31.12.2022	48 Burgaltendorf			Stadtbezirk VIII		Stadt Essen	
	Quadratmeter	Prozent	Bev. ² je 10.000 qm = Hektar	Prozent	Bev. ² je 10.000 qm = Hektar	Prozent	Bev. ² je 10.000 qm = Hektar
Fläche insgesamt	6.231.028	100	15,0	100	15,6	100	28,2
darunter ...							
bebaute Fläche	1.725.646	27,7	54,2	26,4	59,1	37,4	75,5
Erholungs- und Freiflächen ¹	1.126.087	18,1	83,0	31,1	50,1	27,8	101,4

Quellen: Amtliches Liegenschaftskatasterinformationssystem, Einwohnerdatei

B Bevölkerung

Bevölkerung Stichtag 31.12.2022	48 Burgaltendorf			Stadtbezirk VIII		Stadt Essen	
	Anzahl	in Prozent der Bev.	Prozent	in Prozent der Bev.	Prozent	in Prozent der Bev.	Prozent
Bevölkerung am Ort der Hauptwohnung	9.350	100		100		100	
davon ¹ ...							
männlich	4.462	47,7		47,5		48,9	
weiblich	4.888	52,3		52,5		51,1	
im Alter von ... Jahren							
unter 18	1.407	15,0	100	15,4	100	16,9	100
unter 6	490	5,2	34,8	5,2	33,5	5,9	34,8
6 bis 17	917	9,8	65,2	10,2	66,5	11,0	65,2
18 bis 64	5.245	56,1		56,1		61,7	
65 oder mehr	2.698	28,9	100	28,5	100	21,5	100
80 oder mehr	854	9,1	31,7	9,8	34,5	7,2	33,5
Durchschnittsalter in Jahren		48,7		48,5		43,9	

Quelle: Einwohnerdatei

B Bevölkerung - Fortsetzung

Bevölkerung am Ort der Hauptwohnung nach Geschlecht¹, Staatsangehörigkeit und Alter am 31.12.2022 - in Prozent

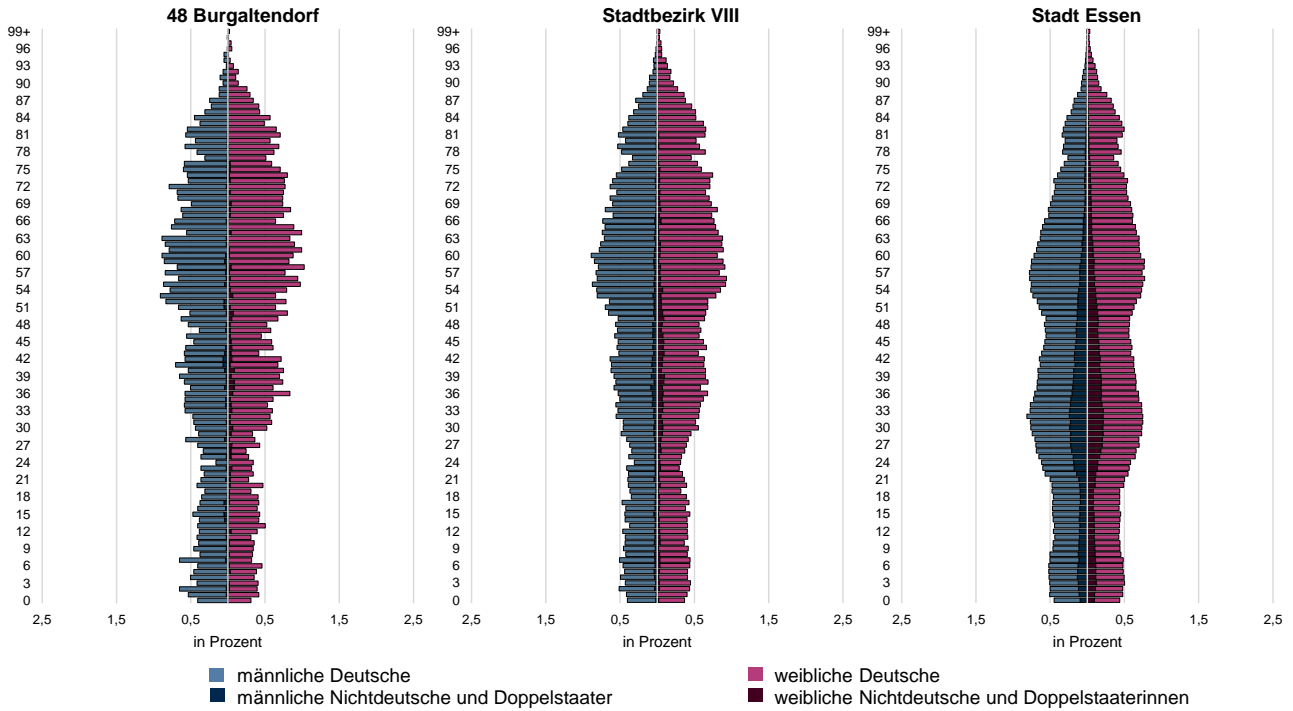

■ männliche Deutsche
■ männliche Nichtdeutsche und Doppelstaater
■ weibliche Deutsche
■ weibliche Nichtdeutsche und Doppelstaaterinnen

Doppelstaater/-innen und Nichtdeutsche Stichtag 31.12.2022	48 Burgaltendorf			Stadtbezirk VIII		Stadt Essen	
	Anzahl	in Prozent der Bev.	Prozent an Gleich- altrigen	in Prozent der Bev.	Prozent an Gleich- altrigen	in Prozent der Bev.	Prozent an Gleich- altrigen
Doppelstaater/-innen² und Nichtdeutsche³ im Alter von ... Jahren	805	8,6		13,9		30,5	
unter 18	201	2,1	14,3	3,5	22,7	7,9	47,0
unter 6	79	0,8	16,1	1,2	24,1	2,8	48,5
6 bis 17	122	1,3	13,3	2,3	22,0	5,1	46,2
18 bis 64	527	5,6	10,0	8,8	15,7	20,2	32,8
65 oder mehr	77	0,8	2,9	1,6	5,6	2,3	10,9
Durchschnittsalter in Jahren		36,2		36,8		33,4	

Quelle: Einwohnerdatei

Staatsangehörigkeit Stichtag 31.12.2022	48 Burgaltendorf			Stadtbezirk VIII		Stadt Essen	
	Anzahl	in Prozent der Bev.	in Prozent der Nicht- deutschen u. Doppel- staater/- innen	in Prozent der Bev.	in Prozent der Nicht- deutschen u. Doppel- staater/- innen	in Prozent der Bev.	in Prozent der Nicht- deutschen u. Doppel- staater/- innen
Top 5 Staatsangehörigkeiten im Stadtteil							
Polen	142	1,5	17,6	2,9	21,2	3,5	11,3
Ukraine	78	0,8	9,7	0,8	6,1	1,2	3,8
Iran	51	0,5	6,3	0,6	4,5	0,7	2,4
Türkei	43	0,5	5,3	1,2	8,5	4,1	13,4
Italien	42	0,4	5,2	0,5	3,7	0,8	2,5

Quelle: Einwohnerdatei

C Haushalte

Haushaltsgröße Stichtag 31.12.2022	48 Burgaltendorf		Stadtbezirk VIII	Stadt Essen
	Anzahl	Prozent	Prozent	Prozent
Bevölkerung in Privathaushalten ¹	9.405			
Privathaushalte²	4.740	100	100	100
davon mit ...				
1 Person	1.925	40,6	41,4	50,3
2 Personen	1.638	34,6	34,4	28,0
3 Personen	651	13,7	12,7	10,7
4 Personen	404	8,5	8,9	7,3
5 oder mehr Personen	122	2,6	2,7	3,7
durchschnittliche Haushaltsgröße		2,0	2,0	1,9

Quellen: Einwohnerdatei und Haushaltgenerierung auf Basis der Einwohnerdatei

C Haushalte - Fortsetzung

Haushalte mit Kindern Stichtag 31.12.2022	48 Burgaltendorf			Stadtbezirk VIII		Stadt Essen	
	Anzahl	in Prozent der Privathaushalte	Prozent	in Prozent der Privathaushalte	Prozent	in Prozent der Privathaushalte	Prozent
Haushalte mit minderjährigen Kindern	877	18,5	100	19,0	100	18,3	100
davon Haushalte mit ...							
1 Kind	454	9,6	51,8	9,6	50,7	9,1	49,6
2 Kindern	341	7,2	38,9	7,5	39,5	6,4	34,7
3 oder mehr Kindern	82	1,7	9,4	1,8	9,7	2,9	15,7
darunter							
Haushalte Alleinerziehender	140	3,0	16,0	3,5	18,3	4,8	26,4

Quellen: Einwohnerdatei und Haushaltgenerierung auf Basis der Einwohnerdatei

D Natürliche Bevölkerungsbewegungen

Geburten und Sterbefälle Jahr 2022	48 Burgaltendorf			Stadtbezirk VIII		Stadt Essen	
	Anzahl	je 1.000 der Bevöl- kerung ⁴	je 1.000 Frauen im Alter von 15 bis 44 Jahren ^{4,5}	je 1.000 der Bevöl- kerung ⁴	je 1.000 Frauen im Alter von 15 bis 44 Jahren ^{4,5}	je 1.000 der Bevöl- kerung ⁴	je 1.000 Frauen im Alter von 15 bis 44 Jahren ^{4,5}
Lebendgeborene¹	70	7,5	50,5	7,9	53,7	9,4	51,1
Gestorbene²	107	11,4		16,1		13,6	
Geburten- (+)/Sterbefallüberschuss (-)³	- 37	- 4,0		- 8,1		- 4,2	

Quellen: Geburten-, Sterbefall- und Einwohnerdatei

E Wanderungsbewegungen

Innerstädtische Zuzüge¹ in den Stadtteil
im Jahr 2022

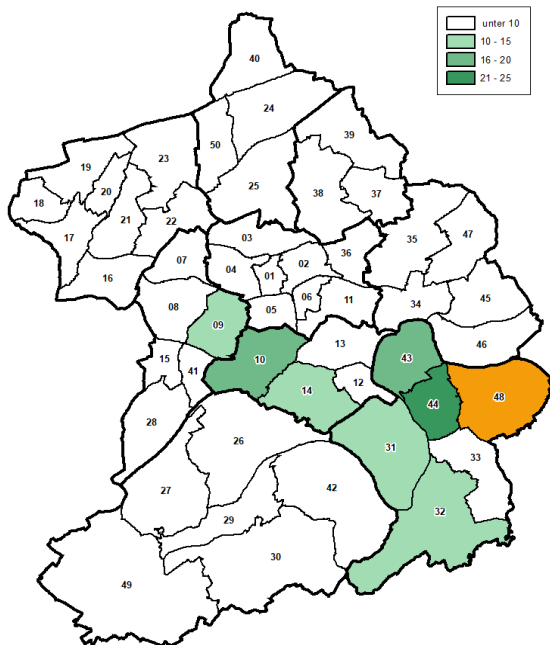

Innerstädtische Fortzüge¹ aus dem Stadtteil
im Jahr 2022

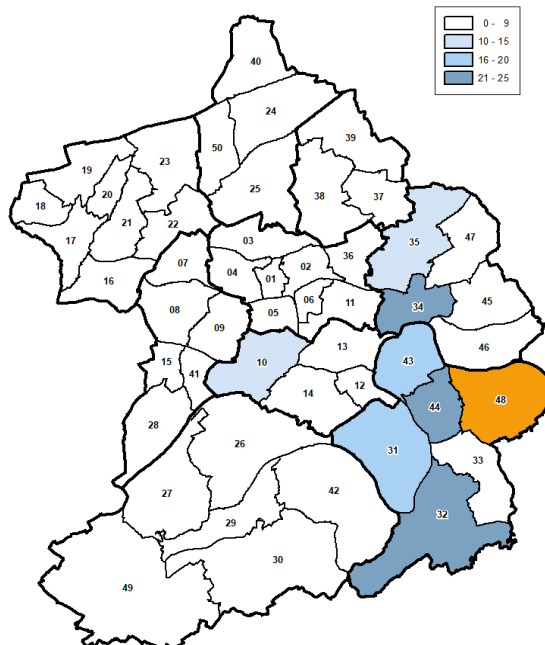

- | | | | | |
|------------------|------------------|--------------------|----------------|----------------------|
| 01 Stadtkern | 11 Huttrop | 21 Borbeck-Mitte | 31 Heisingen | 41 Margarethenhöhe |
| 02 Ostviertel | 12 Rellinghausen | 22 Bochoid | 32 Kupferdreh | 42 Fischlaken |
| 03 Nordviertel | 13 Bergerhausen | 23 Bergeborbeck | 33 Byfang | 43 Übrühr-Hinsel |
| 04 Westviertel | 14 Stadtwald | 24 Altenessen-Nord | 34 Steele | 44 Übrühr-Holthausen |
| 05 Südviertel | 15 Fulerum | 25 Altenessen-Süd | 35 Kray | 45 Freisenbruch |
| 06 Südostviertel | 16 Schönebeck | 26 Bredenei | 36 Frillendorf | 46 Horst |
| 07 Altendorf | 17 Bedingrade | 27 Schuir | 37 Schonnebeck | 47 Leithe |
| 08 Frohnhausen | 18 Frintrop | 28 Haarzopf | 38 Stoppenberg | 48 Burgaltendorf |
| 09 Holsterhausen | 19 Dellwig | 29 Werden | 39 Katernberg | 49 Kettwig |
| 10 Rütterscheid | 20 Gerschede | 30 Heidhausen | 40 Kanap | 50 Vogelheim |

Wanderungen Jahr 2022	48 Burgaltendorf		Stadtbezirk VIII		Stadt Essen	
	Anzahl	je 1.000 der Bevölkerung ⁴	je 1.000 der Bevölkerung ⁴	je 1.000 der Bevölkerung ⁴	je 1.000 der Bevölkerung ⁴	je 1.000 der Bevölkerung ⁴
Zuzüge von außerhalb ² Essens	274	29,3	28,7	67,4		
Fortzüge nach außerhalb ² Essens	287	30,7	26,5	55,2		
Außenwanderungssaldo	- 13	- 1,4	+ 2,2	+ 12,2		
Zuzüge von innerhalb ³ Essens	222	23,7	23,1	59,2		
Fortzüge nach innerhalb ³ Essens	242	25,9	18,1	59,2		
Binnenwanderungssaldo	- 20	- 2,1	+ 5,0	-		
Wanderungssaldo insgesamt	- 33	- 3,5	+ 7,2	+ 12,2		

Quellen: Wanderungsdatei; Einwohnerdatei; vorläufige Zahlen

F Gebäude, Wohnungen, Wohnraumversorgung

Gebäude und Wohnungen Stichtag 31.12.2022	48 Burgaltendorf			Stadtbezirk VIII		Stadt Essen	
	Anzahl	Prozent	Prozent	Prozent	Prozent	Prozent	Prozent
Gebäude mit Wohnraum¹	2.209	100		100		100	
darunter ...							
reine Wohngebäude²	2.174	98,4	100	98,1	100	96,7	100
darunter mit ...							
1 oder 2 Wohnungen	1.601	72,5	73,6	71,7	73,2	52,4	54,2
3 bis 6 Wohnungen	488	22,1	22,4	20,4	20,8	30,0	31,0
7 bis 9 Wohnungen	68	3,1	3,1	3,9	4,0	10,2	10,5
10 bis 19 Wohnungen	13	0,6	0,6	1,5	1,6	3,4	3,5
20 oder mehr Wohnungen	4	0,2	0,2	0,5	0,5	0,7	0,8
darunter erbaut ...							
in den letzten fünf Jahren	39	1,8	1,8	1,4	1,5	1,0	1,0
darin ...							
Wohnungen³	5.055	100	2,3	100	2,5	100	3,6
darunter ...							
vom Eigentümer selbst genutzt ⁴	2.248	44,5		38,2		21,8	
öffentlich gefördert ⁵	45	0,9		4,6		5,4	
		qm		qm		qm	
Wohnfläche³	491.971						
je Wohnung	97,3			91,5		77,1	
je Person⁶	52,3			48,5		41,9	

Quellen: Fortschreibung der Daten der Gebäude- und Wohnungszählung vom 09.05.2011 anhand der Angaben des Amtes für Stadtplanung und Bauordnung über die Bautätigkeit, Einwohnerdatei, Finanzbuchhaltung und Stadtsteueramt, Abteilung Grundbesitzabgaben

Wohnungen nach Art der Wohnung am 31.12.2022

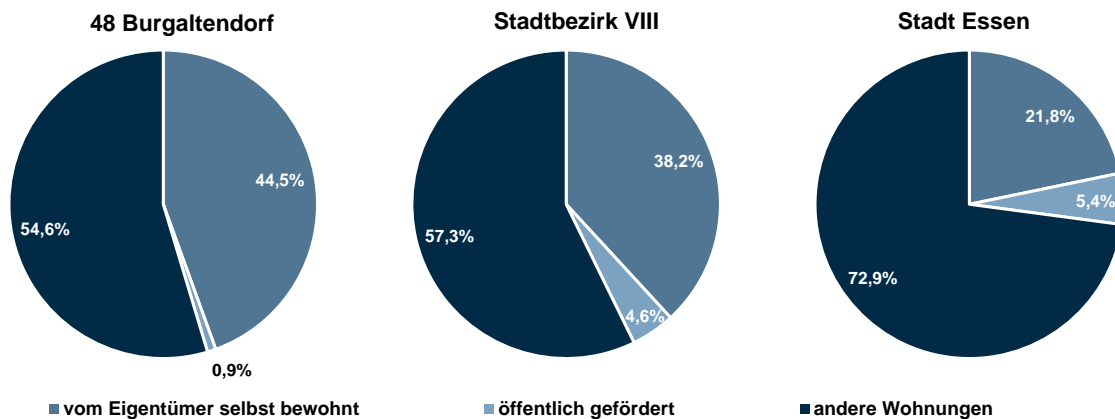

Wohndauer Stichtag 31.12.2022	48 Burgaltendorf		Stadtbezirk VIII	Stadt Essen
	Anzahl	Prozent	Prozent	Prozent
Bevölkerung im Alter von 18 oder mehr Jahren mit einer Wohndauer⁷ in Essen von ...	7.943	100	100	100
unter 5 Jahren	694	8,7	9,3	16,2
20 oder mehr Jahren	5.662	71,3	69,6	58,9

Quelle: Einwohnerdatei

G Kraftfahrzeuge

PKW Stichtag 30.06.2022 ¹	48 Burgaltendorf			Stadtbezirk VIII		Stadt Essen ⁵	
	Anzahl	Prozent	je 1.000 der voll-jährigen Bev. ⁴	Prozent	je 1.000 der voll-jährigen Bev. ⁴	Prozent	je 1.000 der voll-jährigen Bev. ⁴
Personenkraftwagen² mit Fahrberechtigung	6.043	100	761	100	686	100	592
darunter zugelassen auf ...							
natürliche Personen	5.622	93,0	708	95,0	652	86,5	512
darunter ...							
Benzin	4.254	70,4	536	71,1	487	65,1	386
Diesel	951	15,7	120	17,3	119	16,2	96
Elektro	88	1,5	11	1,3	9	0,9	5
Flüssig- oder Erdgas ³	23	0,4	3	0,4	3	0,4	2
Hybrid	244	4,0	31	3,8	26	2,9	17

Quellen: Kraftfahrzeugdatei und Einwohnerdatei

H Arbeitslose und sozialversicherungspflichtig Beschäftigte am Wohnort

Arbeitslose Stichtag 31.12.2022	48 Burgaltendorf			Stadtbezirk VIII ⁴		Stadt Essen ⁵	
	Anzahl	Prozent	in Prozent der jeweiligen erwerbsfähigen Bev.	Prozent	in Prozent der jeweiligen erwerbsfähigen Bev.	Prozent	in Prozent der jeweiligen erwerbsfähigen Bev.
Arbeitslose¹	149	100	2,8	100	3,9	100	8,3
und zwar ...							
Männer	69	46,3	2,7	50,5	4,0	53,2	8,7
Frauen	80	53,7	2,9	49,5	3,7	46,8	7,8
unter 25 Jahre				6,5	2,8	8,7	6,1
55 oder mehr Jahre	43	28,9	2,7	25,1	3,2	16,3	5,8
Deutsche	121	81,2	2,4	70,0	3,0	56,1	6,0
Nichtdeutsche ²	28	18,8	10,2	30,0	13,9	43,9	16,0
ohne abgeschlossene Berufsausbildung ³	64	43,0	1,2	55,0	2,1	72,5	6,0

Quellen: Bundesagentur für Arbeit; erster veröffentlichter Stand, spätere Revisionen werden nicht berücksichtigt; Einwohnerdatei

Beschäftigte Stichtag 31.12.2022	48 Burgaltendorf			Stadtbezirk VIII		Stadt Essen	
	Anzahl	Prozent	in Prozent der jeweiligen erwerbsfähigen Bev.	Prozent	in Prozent der jeweiligen erwerbsfähigen Bev.	Prozent	in Prozent der jeweiligen erwerbsfähigen Bev.
Sozialversicherungspflichtig Beschäftigte am Wohnort⁶	3.486	100	66,5	100	64,9	100	59,4
und zwar ...							
Männer	1.786	51,2	71,0	51,1	68,4	53,6	63,1
Frauen	1.700	48,8	62,3	48,9	61,7	46,4	55,6
Deutsche	3.357	96,3	67,5	94,0	66,6	84,4	64,8
Nichtdeutsche	129	3,7	47,1	6,0	46,9	15,6	40,9

Quellen: Bundesagentur für Arbeit; erster veröffentlichter Stand, spätere Revisionen werden nicht berücksichtigt; Einwohnerdatei

Bruttoarbeitsentgelte Stichtag 31.12.2022	48 Burgaltendorf/ 33 Byfang	Stadtbezirk VIII	Stadt Essen
	EURO		
Median der monatlichen Bruttoarbeitsentgelte sozialversicherungspflichtig Vollzeitbeschäftigter am Wohnort Essen^{7,8}	4.527	4.303	3.807
und zwar ...			
Männer	4.985	4.634	3.912
Frauen	3.960	3.901	3.656
Deutsche	4.548	4.354	3.922
Nichtdeutsche	x	3.366	3.022

Quelle: Bundesagentur für Arbeit

Median der monatlichen Bruttoarbeitsentgelte sozialversicherungspflichtig Vollzeitbeschäftigter¹ insgesamt am Wohnort Essen am 31.12.2022

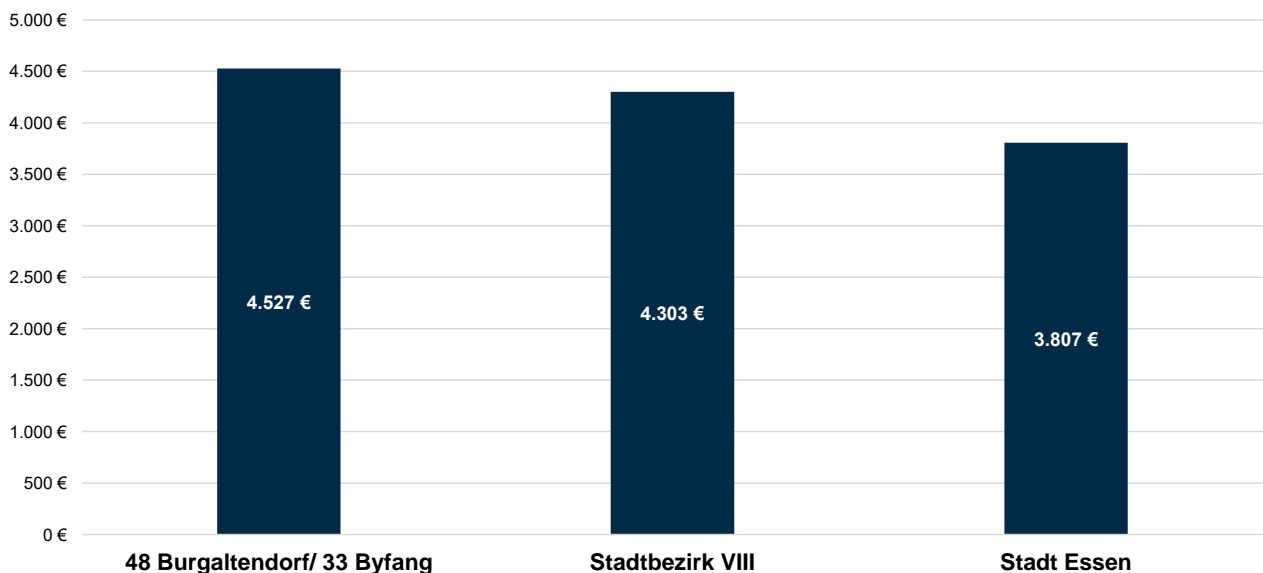

I Soziales

Existenzsichernde Leistungen Stichtag 31.12.2022	48 Burgaltendorf			Stadtbezirk VIII		Stadt Essen	
	Anzahl	Prozent	Prozent an Bev. ³	Prozent	Prozent an Bev. ³	Prozent	Prozent an Bev. ³
Personen mit Bezug existenzsichernder Leistungen außerhalb von Einrichtungen¹	315	100	3,4	100	5,7	100	17,1
darunter mit Leistungen gemäß ...							
SGB II ² : Grundsicherung für Arbeitsuchende	249	79,0	2,7	79,2	4,5	84,1	14,4
SGB XII, Kapitel 4: Grundsicherung im Alter	37	11,7	0,4	12,2	0,7	7,8	1,3
SGB XII, Kapitel 4: Grundsicherung bei dauerhafter Erwerbsminderung	22	7,0	0,2	6,4	0,4	4,3	0,7
Asylbewerberleistungsgesetz	.	.	.	1,3	0,1	2,8	0,5
	Anzahl	Prozent	Prozent an Gleichaltrigen	Prozent	Prozent an Gleichaltrigen	Prozent	Prozent an Gleichaltrigen
im Alter von ... Jahren							
unter 18	76	24,1	5,4	26,1	9,7	30,8	31,2
18 bis 64	195	61,9	3,7	59,8	6,1	59,9	16,6
65 oder mehr	44	14,0	1,6	14,0	2,8	9,3	7,4

Quellen: Leistungsempfänger- und Einwohnerdatei sowie Daten der Bundesagentur für Arbeit

Personen mit Bezug existenzsichernder Leistungen¹ nach Alter außerhalb von Einrichtungen am 31.12.2022 - in Prozent der gleichaltrigen Bevölkerung

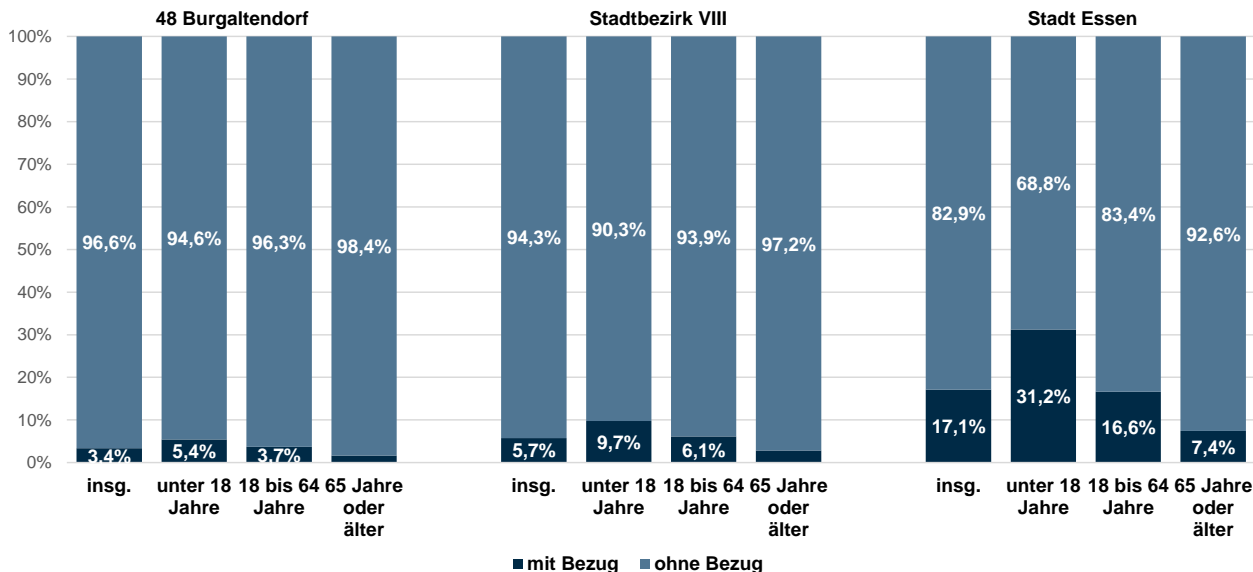

Bedarfsgemeinschaften SGB II Stichtag 31.12.2022	48 Burgaltendorf			Stadtbezirk VIII		Stadt Essen*	
	Anzahl	Prozent	in Prozent der Privathaushalte	Prozent	in Prozent der Privathaushalte	Prozent	in Prozent der Privathaushalte
Bedarfsgemeinschaften mit Bezug von Leistungen zur Existenzsicherung gemäß SGB II	143	100	3,0	100	4,9	100	13,4
darunter ...							
Alleinerziehende mit minderjährigen Kindern	29	20,3	20,7	20,2	28,1	18,4	51,1
Partnerschaften mit minderjährigen Kindern	11	7,7	1,5	12,5	3,9	16,5	16,4
Partnerschaften ohne minderjährige Kinder	.	.	.	8,1	1,1	8,0	4,0
Single-Bedarfsgemeinschaften	91	63,6	4,7	57,2	6,7	54,9	14,6

Quellen: Daten der Bundesagentur für Arbeit sowie Daten der Haushaltsgenerierung auf Basis der Einwohnerdatei

J Kinder und Bildung

Kinderbetreuung Stichtag 30.09.2022	48 Burgaltendorf			Stadtbezirk VIII	Stadt Essen
	Anzahl	Plätze ²	Quote ³	Quote ³	Quote ³
Kinder und Betreuungsplätze für Kinder im Alter von ... ¹					
unter 3 Jahren	255	122	47,8	46,7	40,0
3 Jahre bis zur Schulpflicht	256	250	97,7	90,2	91,5

Quellen: Stadt Essen, Jugendamt (Hrsg.): Kinderbetreuungsangebote in Essen im Kita-Jahr 2022 - 2023, Daten zur Versorgung in den Bezirken und Stadtteilen; Einwohnerdatei

Kindergesundheit 2022	48 Burgaltendorf		Stadtbezirk VIII	Stadt Essen ⁶
	Anzahl	Prozent	Prozent	Prozent
Schulanfänger/-innen ⁴ und zwar ...	85	100	100	100
ohne Gesundheitsstörungen in den schulrelevanten Entwicklungsbereichen ⁵	60	70,6	60,0	51,9
ohne Gewichtsprobleme	71	83,5	81,6	76,9

Quelle: Schuleingangsuntersuchung

Übergänger/-innen Schuljahr 2022/2023	48 Burgaltendorf		Stadtbezirk VIII	Stadt Essen
	Anzahl	Prozent	Prozent	Prozent
Übergänger/-innen von Grundschulen ⁷	56	100	100	100
darunter ...				
zu Gymnasien	38	67,9	68,1	46,6
zu Gesamtschulen	.	.	2,7	22,4

Quelle: Fachbereich Schule

Übergänger/-innen von Grundschulen¹ zu Gymnasien und Gesamtschulen im Schuljahr 2022/2023

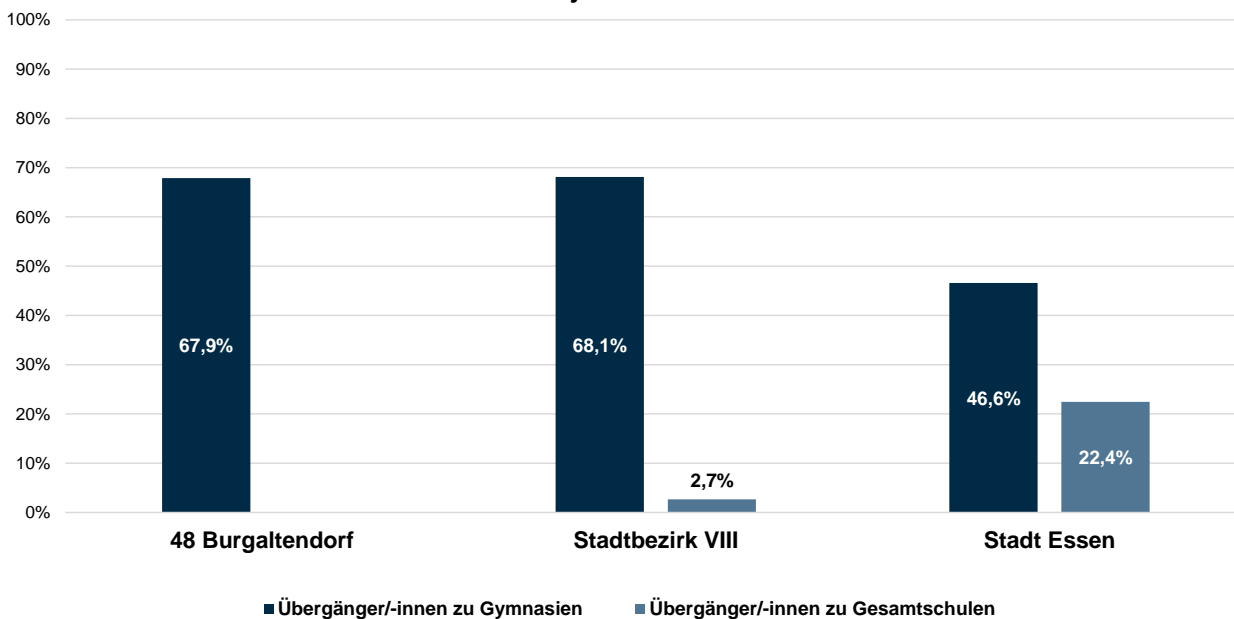

K Kommunalwahlen

Wahlen 13.09.2020	48 Burgaltendorf		Stadtbezirk VIII	Stadt Essen
	Anzahl	Prozent	Prozent	Prozent
Wahlberechtigte	8.050	100	100	100
davon ... bei der Wahl zum Rat der Stadt				
Wähler/-innen	4.948	61,5	58,6	48,1
Nichtwähler/-innen	3.102	38,5	41,4	51,9
gültige Stimmen	4.906	100	100	100
davon ...				
SPD	1.080	22,0	19,8	24,3
CDU	2.146	43,7	45,6	34,4
GRÜNE	926	18,9	17,7	18,6
DIE LINKE	88	1,8	2,4	3,9
EBB-FW	111	2,3	2,3	2,9
AfD	227	4,6	5,2	7,5
FDP	189	3,9	3,6	3,0
Sonstige ¹	139	2,8	3,4	5,3

Quelle: Amt für Statistik, Stadtforschung und Wahlen

A Fläche und Bevölkerungsdichte

- 1) Parks und Grünanlagen, Spiel- und Sportplätze, Wald- und Wasserflächen
- 2) Bevölkerung am Ort der Hauptwohnung

B Bevölkerung

- 1) Nach § 22 Abs. 3 PStG konnte seit dem 01.11.2013 für Personen mit nicht eindeutig männlichem oder weiblichem Geschlecht der Eintrag "ohne Angabe", seit dem 18.12.2018 kann auch das Kennzeichen "divers" in das Register eingetragen werden. Seit 2018 sind in Essen nur Einzelfälle verzeichnet, die aus Gründen der Geheimhaltung auf die Kategorien männlich und weiblich verteilt werden.
- 2) mit deutscher und nichtdeutscher Staatsangehörigkeit
- 3) ausschließlich nichtdeutsche Staatsangehörigkeit

C Haushalte

- 1) Zu der Bevölkerung in Privathaushalten zählt die wohnberechtigte Bevölkerung (ohne Sonderanschriften wie z.B. Wohnheime und Flüchtlingsunterkünfte).
- 2) Einige wenige Personen haben neben dem Hauptwohnsitz auch einen oder mehrere Nebenwohnsitze in Essen. Diese Personen werden in mehr als einem Haushalt als Haushaltsmitglieder berücksichtigt.

D Natürliche Bevölkerungsbewegungen

- 1) Lebendgeborene von Müttern mit Hauptwohnung in Essen; vorläufige Zahlen
- 2) Gestorbene mit Hauptwohnung in Essen; vorläufige Zahlen
- 3) Bevölkerung am Ort der Hauptwohnung; vorläufige Zahlen
- 4) Bevölkerung am Ort der Hauptwohnung am 31.12.
- 5) allgemeine Fruchtbarkeitsziffer

E Wanderungsbewegungen

- 1) Als Klassifizierungsmethode wurden gleiche Intervalle gewählt, daher können je nach Zusammensetzung der Umzüge einzelne Klassen nicht besetzt sein.
- 2) von Personen, die vor oder nach der Wanderung zur Bevölkerung am Ort der Hauptwohnung zählen
- 3) Umzüge von Personen, die zur Bevölkerung am Ort der Hauptwohnung zählen, d.h. Ummeldungen eines Hauptwohnsitzes innerhalb der Stadt Essen.
- 4) Bevölkerung am Ort der Hauptwohnung am 31.12.

F Gebäude, Wohnungen, Wohnraumversorgung

- 1) vorläufige Zahlen
- 2) Gebäude, die mindestens mit 50 % der Gesamtnutzfläche Wohnzwecken dienen; über Veränderungen der Gebäudeart durch Abbrüche von Gebäudeteilen liegen keine Informationen vor.
- 3) in reinen Wohngebäuden und sonstigen Gebäuden mit Wohnraum
- 4) Eigentümerwohnungen sind Wohnungen, die vom Eigentümer des Gebäudes oder der Wohnung selbst bewohnt werden, Stand: Anfang Januar des Folgejahres.
- 5) Nur Mietwohnungen des I. Förderweges und Mietwohnungen, die für Haushalte der Einkommensgruppe A nach dem neuen Wohnraumförderungsgesetz (vereinbarte Förderung) bestimmt sind
- 6) wohnberechtigte Bevölkerung
- 7) Bei Personen, für die kein Einzugs- bzw. Zugzugsdatum (mehr) in der Einwohnerdatei verzeichnet ist, wurde das Geburtsdatum als Einzugsdatum unterstellt.

G Kraftfahrzeuge

- 1) Aufgrund fehlender Daten werden Zahlen zu Kraftfahrzeugen zum Stand 30.06. ausgewiesen.
- 2) ohne Behördenfahrzeuge und auswärtige Halter/-innen
- 3) einschließlich bivalenten (Gas und andere Kraftstoffe) Fahrzeugen
- 4) Bevölkerung am Ort der Hauptwohnung im Alter von 18 oder mehr Jahren
- 5) einschließlich räumlich nicht zuzuordnende Fälle

H Arbeitslose und sozialversicherungspflichtig Beschäftigte am Wohnort

- 1) Arbeitslose sind Personen bis zur Vollendung des 65. Lebensjahres, die in der Bundesrepublik Deutschland wohnen, die nicht oder nur kurzzeitig in einem Beschäftigungsverhältnis stehen, eine versicherungspflichtige, mindestens 15 Stunden wöchentlich umfassende Beschäftigung suchen, die eine angestrebte Arbeitnehmertätigkeit ausüben können und dürfen für eine Arbeitsaufnahme als Arbeitnehmer sofort zur Verfügung stehen. Sie müssen sich persönlich bei ihrer zuständigen Arbeitsagentur gemeldet haben. Teilnehmer an Maßnahmen der aktiven Arbeitsmarktpolitik gelten nicht als arbeitslos.
- 2) Nichtdeutsche müssen die allgemeinen Kriterien für Arbeitslosigkeit erfüllen und eine Arbeitnehmertätigkeit in der Bundesrepublik ausüben dürfen.
- 3) einschließlich ohne Angabe zur Berufsausbildung
- 4) Aufgrund fehlender Daten wurden einige Angaben zu Arbeitslosen geschätzt.
- 5) einschließlich räumlich nicht eindeutig zuzuordnende Fälle
- 6) Wohnort Essen, Arbeitsort Essen oder außerhalb
- 7) ohne sozialversicherungspflichtig Beschäftigte aus Bereichen mit besonderer gesetzlicher Vergütungsregelung wie Ausbildung, Jugendhilfe, Berufsförderung, Tätigkeiten in Behindertenwerkstätten, Freiwilligendiensten; vorläufiges Ergebnis
- 8) Arbeitsentgelte vor Abzug von Steuern und Sozialversicherungsbeiträgen inklusive Sonderzahlungen wie Familienzuschläge, Weihnachtsgeld, Abfindungen u.ä.

I Soziales

- 1) einschließlich Sozialgesetzbuch (SGB) XII, Kapitel 3: laufende Hilfe zum Lebensunterhalt
- 2) einschließlich Personen ohne Leistungsbezug in Bedarfsgemeinschaften mit SGB II Bezug
- 3) Bevölkerung am Ort der Hauptwohnung
- 4) einschließlich räumlich nicht zuzuordnender Personen

J Kinder und Bildung

- 1) Bevölkerung am Ort der Hauptwohnung zum Stichtag 30.09 in den Kindergartenjahrgängen
- 2) Ausgewiesen sind nur geförderte Plätze: geplante und beim Land NRW gemeldete Plätze in Kindertageseinrichtungen, von den Kindertagespflege-Fachverbänden vorgehaltene Plätze bei Tagesmüttern oder -vätern, die durch Pflegeerlaubnis nach § 43 SGB VII zur Betreuung von bis zu fünf Kindern befugt sind. Stichtag 01.03.
- 3) Betreuungsplätze / Kinder in den entsprechenden Kinderjahrgängen *100
- 4) Schulanfänger/-innen und zurückgestellte Schulanfänger/-innen, die erneut zur Einschulungsuntersuchung kamen
- 5) der Körperkoordination, der Visuomotorik und der Sprache
- 6) einschließlich der räumlich nicht zuzuordnenden Schulanfänger/-innen
- 7) nur Übergänger/-innen mit Hauptwohnsitz in Essen

K Kommunalwahlen

- 1) Stimmenanteile in der Stadt unter 3 %