



Produkt	Einheit	2022	2021	2020	Produkt	Einheit	2022	2021	2020
Erzeugung von Erdgas		2	x		Fasererzeugnisse (ohne Textilien)				
Erzeugung von Erdgas		2	x		Veredlung von Erzeugnissen dieser Güterabteilung				
Erzeugung von Erdgas		2	x		Textilien				
Erzeugung von Erdgas		962	x	24 479 717	24				
Erzeugung von Erdgas		92	x	4 232 700	24.1				
Erzeugung von Erdgas		22	x	196 962	24.2				
Erzeugung von Erdgas		157	x	4 410 627	24.3				
Erzeugung von Erdgas	kg	10		9 609 047	24.4				
Erzeugung von Erdgas		6	x	148 212	24.5				
Erzeugung von Erdgas		12	x	485 400	24.6				
Erzeugung von Erdgas		42	x	1 231 722	24.7				
Erzeugung von Erdgas	t	11		2 889 581	24.8				
Erzeugung von Erdgas	t	4		97 467	24.9				
Erzeugung von Erdgas		27	x	1 342 737	24.10				
Erzeugung von Erdgas	l	4		88 542 600	24.11				
Erzeugung von Erdgas		26	x	116 088	24.12				
Erzeugung von Erdgas		13	x	577 201	24.13				
Erzeugung von Erdgas		508	x	460 971	24.14				
Erzeugung von Erdgas	kg	55		3 186 592	24.15				
Erzeugung von Erdgas	t	2			24.16				
Erzeugung von Erdgas	t	7			24.17				
Erzeugung von Erdgas	kg	41		605 557 331	24.18				
Erzeugung von Erdgas	kg	11		124 048 886	24.19				
Erzeugung von Erdgas		24	x	727 820	24.20				
Erzeugung von Erdgas		24	x	474 689	24.21				
Erzeugung von Erdgas		24	x	465 843	24.22				
Erzeugung von Erdgas		2			24.23				
Erzeugung von Erdgas	kg	61		796 690	24.24				
Erzeugung von Erdgas		29	x	453 031	24.25				
Erzeugung von Erdgas	t	26			24.26				

Statistische Berichte

Gäste und Übernachtungen im Reiseverkehr Nordrhein-Westfalens

März 2023



Gäste und Übernachtungen im Reiseverkehr Nordrhein-Westfalens

März 2023

Herausgegeben von
Information und Technik Nordrhein-Westfalen, Statistisches Landesamt
Mauerstraße 51, 40476 Düsseldorf • Postfach 10 11 05, 40002 Düsseldorf
Telefon +49211 9449-01 • Telefax +49211 9449-8000
Internet: <http://www.it.nrw>
E-Mail: poststelle@it.nrw.de

Erschienen im Mai 2023

Alle Statistischen Berichte finden Sie als PDF-Datei zum kostenlosen
Download in unserer Internet-Rubrik Aktuell / Publikationen.
© Information und Technik NRW, Düsseldorf, 2023
Auszugsweise Vervielfältigung und Verbreitung mit Quellenangabe gestattet.

Inhalt

	Seite
Vorbemerkungen	4
Hinweis	5
Grafiken	6
Tabellenteil	
1. Entwicklung der Ankünfte und Übernachtungen	8
2. Kapazität und Leistung der Beherbergungsstätten im März 2023 nach	
2.1 Verwaltungsbezirken	9
2.2 Gemeindegruppen und Betriebsarten	23
2.3 Reisegebieten und Betriebsarten	27
2.4 Reisegebieten und Herkunftsländern	31
3. Leistung der Beherbergungsstätten von Januar bis März 2023 nach	
3.1 Verwaltungsbezirken	44
3.2 Gemeindegruppen und Betriebsarten	58
3.3 Reisegebieten und Betriebsarten	62
3.4 Reisegebieten und Herkunftsländern	66
4.1 Leistung der Campingplätze nach Herkunftsländern	79
4.2 Leistung der Campingplätze nach Herkunftsländern – kumulierte Ergebnisse	80
Karte	
Reisegebiete in Nordrhein-Westfalen	81
Übersicht der Reisegebiete / Regionen in Nordrhein-Westfalen	82
Karte	
Kur- und Erholungsorte in Nordrhein-Westfalen	83
Verzeichnis der Kurorte und Erholungsorte in Nordrhein-Westfalen	84
Veröffentlichungen	85

Vorbemerkungen

In der Beherbergungsstatistik des Reiseverkehrs werden monatlich die angekommenen Gäste und Gästeübernachtungen in Beherbergungsbetrieben und auf Campingplätzen erfasst, wobei die Gäste aus dem Ausland nach dem Herkunftsland (ständiger Wohnsitz) untergliedert werden. Bei Beherbergungsbetrieben wird die Zahl der angebotenen Betten und bei Campingplätzen die Zahl der angebotenen Stellplätze erhoben. Einmal jährlich wird bei Betrieben der klassischen Hotellerie zum Stichtag 31. Juli die Zahl der angebotenen Gästezimmer erfasst und in der Juli-Ausgabe dieses Berichts veröffentlicht.

Die Rechtsgrundlage dieser Erhebung ist das „Gesetz zur Neuordnung der Statistik über die Beherbergung im Reiseverkehr (Beherbergungsstatistikgesetz – BeherbStatG) vom 22. Mai 2002“ (BGBl. I S. 1642), zuletzt geändert durch Artikel 11 des Gesetzes vom 28. Juli 2015 (BGBl. I S. 1400). Nach § 3 (I) dieses Gesetzes werden nur Beherbergungsbetriebe in die Erhebung einbezogen, die zehn und mehr Schlafgelegenheiten bzw. bei Campingplätzen zehn und mehr Stellplätze aufweisen.

Darstellung der Ergebnisse

Die vorliegenden Monatsergebnisse enthalten vorläufige Zahlen. In der Regel weichen aber die endgültigen Ergebnisse nur geringfügig davon ab. In den aufsummierten Teiljahresergebnissen im zweiten Teil des Berichtes fließen jeweils nachträgliche Meldungen von Beherbergungsbetrieben ein, so dass diese Ergebnisse im Laufes des Jahres beständiger werden.

Zurzeit gibt es in Nordrhein-Westfalen zwei Gemeinden (von 396), die keine Beherbergungsstätte mit zehn und mehr Betten haben. Sie werden in der Erhebung nicht berücksichtigt.

Die Zahl der prädikatisierten Orte in Nordrhein-Westfalen beträgt zurzeit 72. Darunter befinden sich 10 Mineral-, Moor-, Sole- und Thermalbäder, 4 Heilklimatische Kurorte, 5 Kneippkurorte, 7 Kneippheilbäder, 16 Luftkurorte und 30 Erholungsorte. Eine Übersicht der Lage dieser Orte finden Sie am Ende des Berichtes.

Hinweis

Abweichungen in den Summen ergeben sich aus dem Runden der Einzelwerte

Eventuelle Abweichungen der Monatswerte in Tabelle 1 gegenüber den Monatswerten vorangegangener Statistischer Berichte ergeben sich durch Nachmeldungen.

Zeichenerklärung

(nach D N 55 301)

0	weniger als die Hälfte von 1 in der letzten besetzten Stelle, jedoch mehr als nichts
–	nichts vorhanden (genau null)
...	Angabe fällt später an
x	Tabellenfach gesperrt, weil Aussage nicht sinnvoll
.	Zahlenwert unbekannt oder geheim zu halten

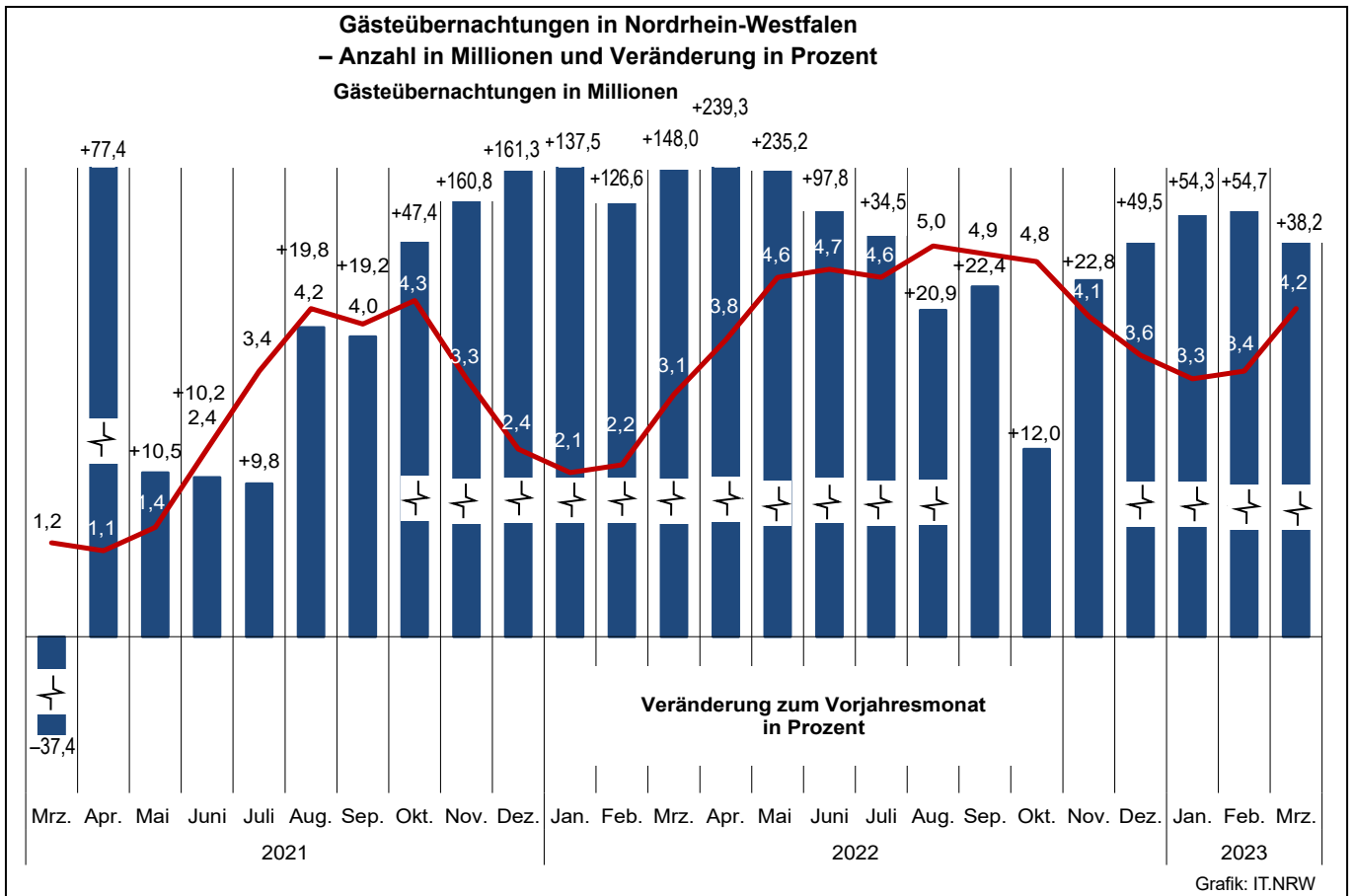
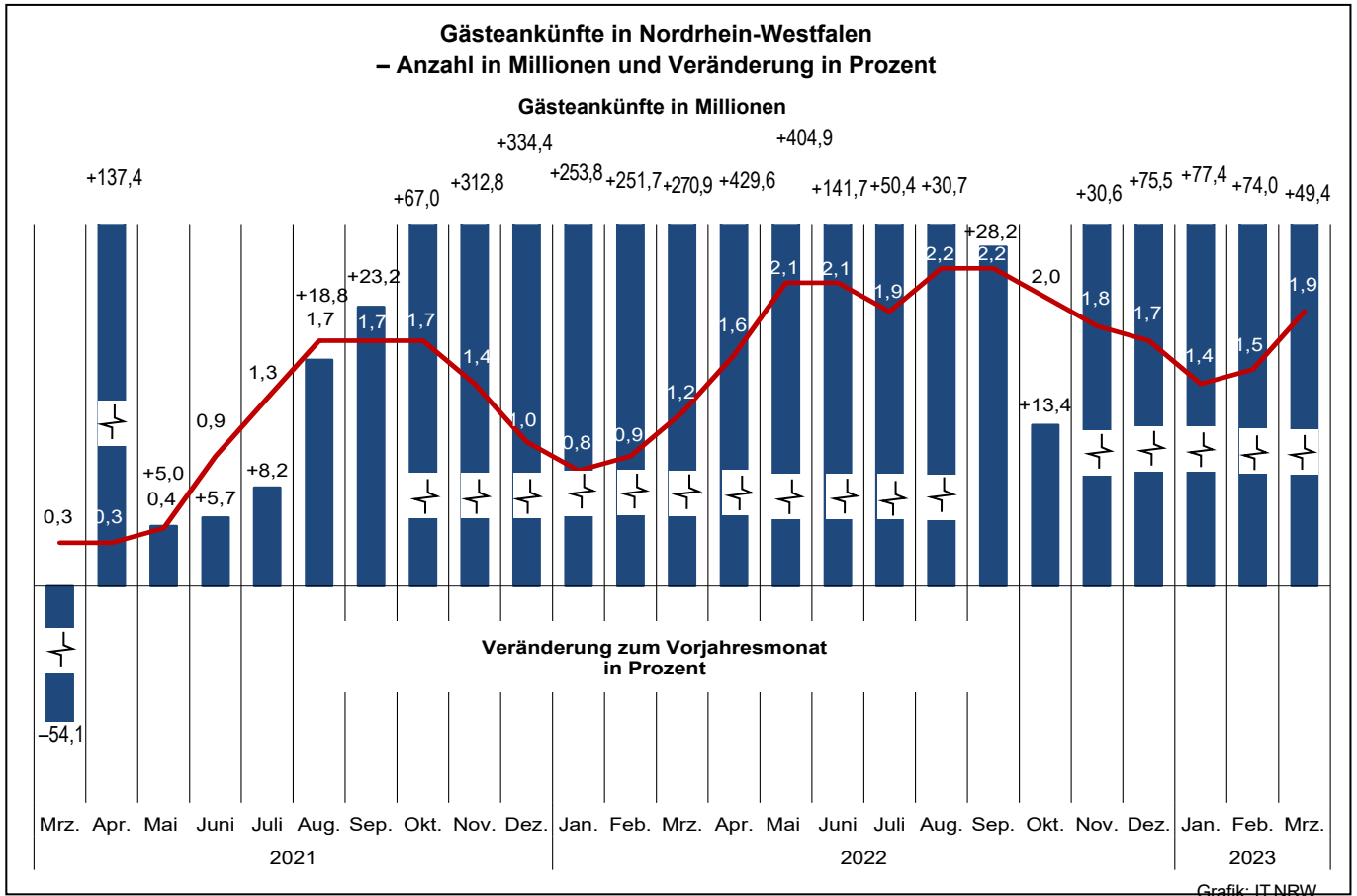

Übernachtungen in NRW je 1 000 Einwohnerinnen und Einwohner nach Reisegebieten
sowie Anteil der deutschen und ausländischen Gäste im März 2023

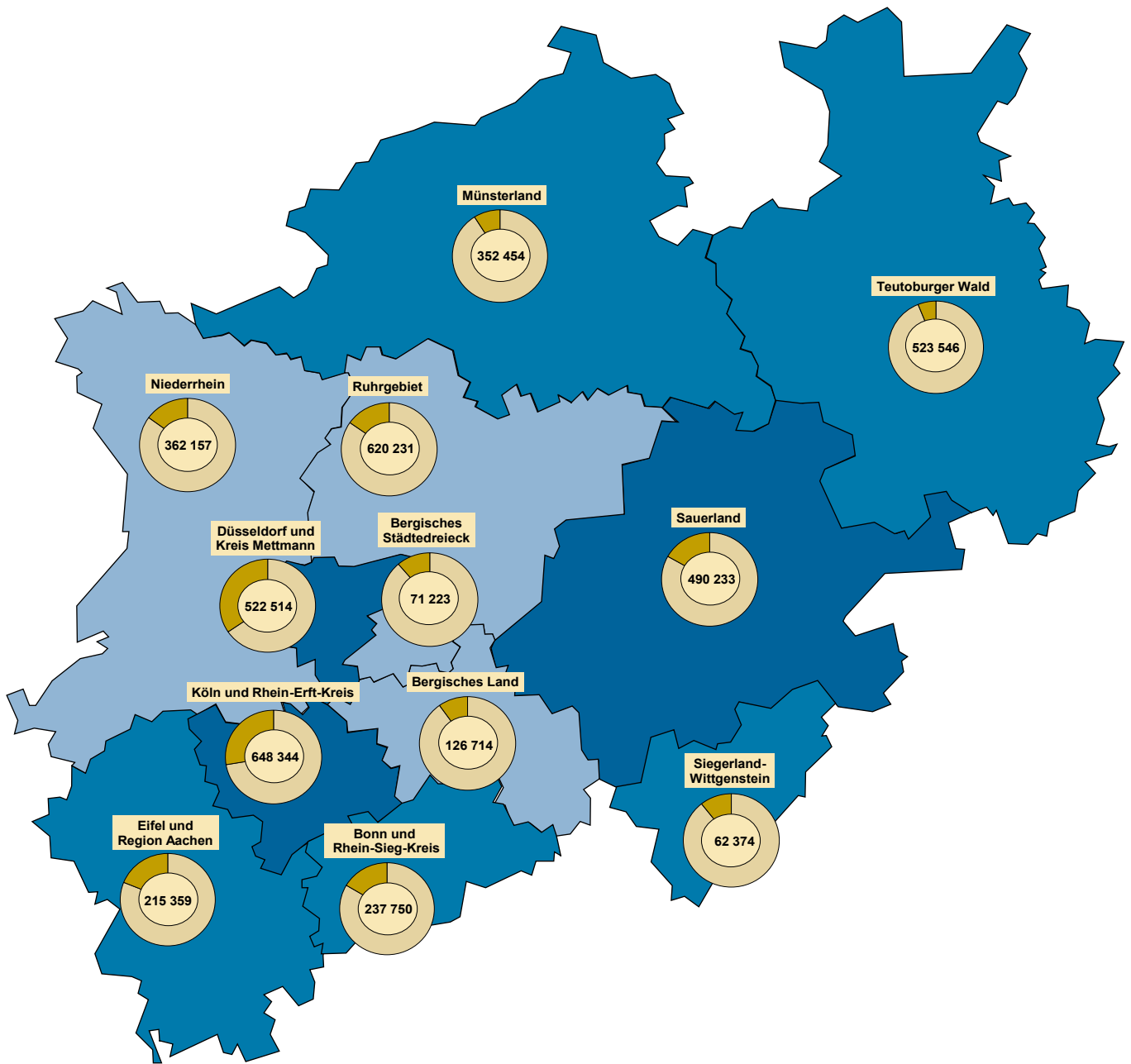

Beherbergungsintensität der
Übernachtungen je 1 000 Einwohnerinnen und Einwohner

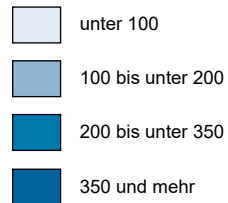

Kreisdiagramme

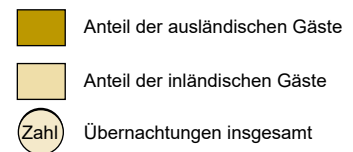

Grafik: IT.NRW

1. Entwicklung der Ankünfte und Übernachtungen

Zeitraum	Ankünfte		Übernachtungen		Ankünfte		Übernachtungen		
	aller Gäste	ausländischer Gäste	aller Gäste	ausländischer Gäste	aller Gäste	ausländischer Gäste	aller Gäste	ausländischer Gäste	
	Anzahl				Veränderungen zum Vorjahresmonat in %				
2021	Januar	221 825	25 305	898 773	84 183	-86,4	-93,1	-75,2	-88,9
	Februar	242 821	26 688	983 692	88 205	-85,8	-93,0	-74,3	-89,4
	März	335 675	37 534	1 234 976	115 155	-54,1	-67,5	-37,4	-55,4
	April	298 477	34 668	1 117 746	110 026	+137,4	+187,9	+77,4	+118,9
	Mai	407 234	42 004	1 376 210	122 646	+5,0	+50,9	+10,5	+41,0
	Juni	860 430	83 648	2 381 611	203 789	+5,7	-1,9	+10,2	-0,1
	Juli	1 278 414	174 114	3 447 397	426 048	+8,2	-14,5	+9,8	-13,6
	August	1 653 484	233 820	4 172 512	543 631	+18,8	-3,1	+19,8	-7,8
	September	1 686 874	241 908	3 966 486	534 952	+23,2	+34,8	+19,2	+29,0
	Oktober	1 745 965	283 119	4 252 367	633 304	+67,0	+209,2	+47,4	+176,3
	November	1 399 087	242 201	3 299 184	518 041	+312,8	+600,1	+160,8	+362,0
	Dezember	950 667	211 869	2 434 513	444 549	+334,4	+752,2	+161,3	+426,6
2022	Januar	784 878	141 725	2 134 306	323 439	+253,8	+460,1	+137,5	+284,2
	Februar	853 994	150 105	2 228 972	354 149	+251,7	+462,4	+126,6	+301,5
	März	1 245 132	194 796	3 063 102	436 658	+270,9	+419,0	+148,0	+279,2
	April	1 580 820	278 705	3 792 493	591 340	+429,6	+703,9	+239,3	+437,5
	Mai	2 056 002	362 542	4 612 893	761 211	+404,9	+763,1	+235,2	+520,7
	Juni	2 079 702	361 348	4 709 939	758 767	+141,7	+332,0	+97,8	+272,3
	Juli	1 922 751	401 580	4 635 846	875 502	+50,4	+130,6	+34,5	+105,5
	August	2 160 887	438 672	5 045 103	984 858	+30,7	+87,6	+20,9	+81,2
	September	2 163 276	393 000	4 856 774	842 315	+28,2	+62,5	+22,4	+57,5
	Oktober	1 980 522	401 732	4 764 600	890 831	+13,4	+41,9	+12,0	+40,7
	November	1 826 516	382 262	4 051 116	779 907	+30,6	+57,8	+22,8	+50,5
	Dezember	1 668 724	466 190	3 639 477	887 317	+75,5	+120,0	+49,5	+99,6
2023	Januar	1 392 226	284 913	3 292 334	611 787	+77,4	+101,0	+54,3	+89,2
	Februar	1 486 122	311 942	3 447 464	693 667	+74,0	+107,8	+54,7	+95,9
	März	1 859 651	348 523	4 232 899	761 692	+49,4	+78,9	+38,2	+74,4
	April
	Mai
	Juni
	Juli
	August
	September
	Oktober
	November
	Dezember

2.1 Kapazität und Leistung der Beherbergungsstätten nach Verwaltungsbezirken

März 2023

Amtliche Schlüsselnummer	Verwaltungsbezirk	Betriebe		Betten			Mittlere Aufenthaltsdauer ³⁾	
		geöffnete	Veränderung ¹⁾	angebotene	Veränderung ¹⁾	mittlere Auslastung ²⁾	aller Gäste	ausländischer Gäste
	Kreisfreie Städte							
111 000	Düsseldorf	211	+2,4	34 979	+15,4	41,3	1,8	2,0
112 000	Duisburg	46	-2,1	3 986	-0,7	39,1	1,9	2,0
113 000	Essen	102	+4,1	11 752	+2,7	40,2	1,9	1,9
114 000	Krefeld	22	-	1 889	+0,9	33,0	2,0	2,1
116 000	Mönchengladbach	30	+3,4	2 755	+4,4	46,5	2,0	2,2
117 000	Mülheim an der Ruhr	22	-15,4	1 308	-12,5	39,8	2,2	3,2
119 000	Oberhausen	31	-3,1	3 780	+2,2	41,4	2,3	2,2
120 000	Remscheid	14	-12,5	842	-3,4	31,4	2,1	2,1
122 000	Solingen	15	-11,8	805	-7,9	27,3	1,8	2,1
124 000	Wuppertal	41	-2,4	4 132	+5,0	43,7	2,4	1,9
154 000	Kreis Kleve	112	-0,9	5 380	-0,2	31,2	2,1	1,7
154 004	Bedburg-Hau	2	-	12	-	.	.	.
154 008	Emmerich am Rhein, Stadt	9	-10,0	234	-4,1	36,3	1,9	2,1
154 012	Geldern, Stadt	11	-	578	-0,7	48,0	4,0	2,0
154 016	Goch, Stadt	11	-	476	+2,6	38,2	2,0	2,5
154 020	Issum	4	+33,3	55	+71,9	6,0	2,3	1,9
154 024	Kalkar, Stadt	8	-	1 174	+1,2	12,9	1,7	1,5
154 028	Kerken	5	+25,0	100	+12,4	14,5	2,2	3,3
154 032	Kvelaer, Stadt	13	-7,1	662	-10,7	23,3	2,2	3,9
154 036	Kleve, Stadt	10	-9,1	527	-12,2	40,1	2,0	2,2
154 040	Kranenburg	4	-	274	+5,4	45,9	2,0	1,5
154 044	Rees, Stadt	9	-	294	+6,9	27,6	1,8	1,7
154 048	Rheurdt	3	-	109	-	42,9	2,0	-
154 052	Straelen, Stadt	8	-	201	+1,0	28,1	1,9	2,5
154 056	Udem	5	-	201	+7,5	54,8	3,3	1,7
154 060	Wachtendonk	3	-	40	-4,8	.	.	.
154 064	Weeze	7	-	443	+11,6	36,5	1,1	1,0
158 000	Kreis Mettmann	90	+3,4	7 094	+7,2	33,8	1,9	2,3
158 004	Erkrath, Stadt	4	-	180	+15,4	34,2	1,3	1,7
158 008	Haan, Stadt	5	-	425	+0,7	34,0	1,8	2,1
158 012	Heiligenhaus, Stadt	4	-	218	+2,3	.	.	.
158 016	Hilden, Stadt	11	+10,0	1 047	+16,1	33,7	2,3	2,5
158 020	Langenfeld (Rhld.), Stadt	10	-	408	-9,1	30,1	2,0	2,3
158 024	Mettmann, Stadt	8	-	1 012	+11,7	28,6	2,2	3,6
158 026	Monheim am Rhein, Stadt	7	-	780	+5,4	34,7	1,9	2,1
158 028	Ratingen, Stadt	27	+8,0	2 457	+8,6	38,2	1,8	1,9
158 032	Velbert, Stadt	12	-	504	+0,2	29,2	1,8	2,4
158 036	Wülfrath, Stadt	2	-	63	-	.	.	.
162 000	Rhein-Kreis Neuss	82	+1,2	5 714	+1,2	46,0	2,8	2,6
162 004	Dormagen, Stadt	15	-	720	+1,8	47,7	4,2	4,1
162 008	Grevenbroich, Stadt	12	-	594	-	44,9	3,8	2,5
162 012	Jüchen, Stadt	3	-	75	+5,6	52,2	2,0	2,9
162 016	Kaarst, Stadt	8	+33,3	516	+14,7	32,6	1,8	2,1
162 020	Korschenbroich, Stadt	7	-	332	+0,9	.	.	.
162 022	Meerbusch, Stadt	17	-10,5	803	-7,3	64,9	6,5	7,4
162 024	Neuss, Stadt	16	+6,7	2 612	+1,8	39,4	1,8	1,8
162 028	Rommerskirchen	4	-	62	-	.	.	.
166 000	Kreis Viersen	55	-8,3	2 545	-4,1	39,3	2,1	2,1
166 004	Brüggen	6	-25,0	365	-7,1	27,0	2,0	2,1
166 008	Grefrath	4	+33,3	190	+4,4	35,9	2,5	2,5
166 012	Kempfen, Stadt	7	-	310	+6,9	31,9	3,5	2,4
166 016	Nettetal, Stadt	12	-7,7	851	-4,0	44,6	1,9	1,7
166 020	Niederkrüchten	8	-11,1	64	-28,9	46,7	2,7	2,9
166 024	Schwalmtal	2	-	40	+11,1	.	.	.
166 028	Tönisvorst, Stadt	2	-	37	+8,8	.	.	.
166 032	Viersen, Stadt	5	-28,6	146	-23,2	43,8	1,9	1,7
166 036	Willich, Stadt	9	-	542	-1,8	43,7	2,0	2,3
170 000	Kreis Wesel	98	-5,8	4 532	-2,2	41,9	2,2	2,6
170 004	Alpen	4	-	94	-2,1	32,6	2,6	2,5
170 008	Dinslaken, Stadt	7	-12,5	287	-6,2	39,0	2,7	5,9
170 012	Hamminkeln, Stadt	7	-12,5	294	-10,9	69,6	3,8	6,8
170 016	Hünxe	4	-20,0	93	-32,6	.	.	.
170 020	Kamp-Lintfort, Stadt	5	-	362	-	41,8	1,6	1,8

1) Veränderung gegenüber dem Vorjahresmonat in % - 2) mittlere Auslastung = (Übernachtungen / angebotene Bettentage) * 100 - 3) mittlere Aufenthaltsdauer (in Tagen) = Übernachtungen / Ankünfte

Noch: 2.1 Kapazität und Leistung der Beherbergungsstätten nach Verwaltungsbezirken

März 2023

Amtliche Schlüsselnummer	Verwaltungsbezirk	Ankünfte				Übernachtungen			
		aller Gäste	Veränderung ¹⁾	ausländischer Gäste	Veränderung ¹⁾	aller Gäste	Veränderung ¹⁾	ausländischer Gäste	Veränderung ¹⁾
	Kreisfreie Städte								
111 000	Düsseldorf	255 193	+86,0	81 529	+134,1	448 212	+95,2	164 971	+170,4
112 000	Duisburg	26 049	+54,3	4 474	+59,6	48 272	+38,5	9 081	+59,1
113 000	Essen	78 354	+84,2	12 912	+76,6	145 937	+56,4	24 747	+62,8
114 000	Krefeld	9 773	+33,5	1 884	+22,0	19 317	+31,6	3 951	+46,3
116 000	Mönchengladbach	20 331	+32,4	3 249	+67,8	39 739	+18,0	7 188	+34,6
117 000	Mülheim an der Ruhr	7 389	+51,9	1 128	+86,1	16 155	+65,9	3 602	+125,4
119 000	Oberhausen	21 931	+58,3	3 820	+58,1	49 601	+38,9	8 466	+27,8
120 000	Remscheid	3 929	+60,9	403	+28,8	8 204	+48,7	841	+18,1
122 000	Solingen	3 771	+30,6	616	+9,0	6 948	+16,0	1 263	-36,8
124 000	Wuppertal	23 457	+51,3	3 108	+96,0	56 071	+36,8	5 938	+71,8
154 000	Kreis Kleve	27 474	+20,5	5 180	+43,9	56 970	+7,4	8 953	+14,5
154 004	Bedburg-Hau
154 008	Emmerich am Rhein, Stadt	1 353	-15,6	241	-21,2	2 632	-20,2	507	-19,4
154 012	Geldern, Stadt	2 280	-8,4	117	-43,8	9 192	-1,2	234	-53,1
154 016	Goch, Stadt	3 378	+13,3	463	-10,3	6 747	-0,7	1 169	-16,3
154 020	Issum	209	+2,0	35	+75,0	472	-41,0	68	+88,9
154 024	Kalkar, Stadt	2 895	+34,9	559	+46,0	5 038	-0,2	815	+0,9
154 028	Kerken	230	-10,2	47	+135,0	503	+12,8	154	+316,2
154 032	Kevelaer, Stadt	2 529	+10,0	385	+120,0	5 662	-11,0	1 516	+21,7
154 036	Kleve, Stadt	3 489	+16,2	569	+21,1	6 955	+13,0	1 256	+33,6
154 040	Kranenburg	1 903	+83,9	217	+80,8	3 900	+86,3	332	+25,8
154 044	Rees, Stadt	1 557	+9,0	203	+15,3	2 868	-1,8	345	-18,1
154 048	Rheurdt	803	+83,8	-	-	1 578	+75,5	-	-
154 052	Straelen, Stadt	1 157	+23,6	75	-19,4	2 208	+16,9	187	-31,3
154 056	Uedem	1 031	+1,5	9	+50,0	3 425	+11,1	15	+7,1
154 060	Wachtendonk
154 064	Weeze	4 407	+67,8	2 237	+105,2	5 036	+54,9	2 326	+90,0
158 000	Kreis Mettmann	38 976	+72,8	6 818	+130,4	74 302	+65,4	15 351	+135,0
158 004	Erkrath, Stadt	1 508	+94,8	164	+272,7	1 911	+74,2	277	+369,5
158 008	Haan, Stadt	2 433	+21,7	422	+66,8	4 486	+14,7	891	+72,7
158 012	Heiligenhaus, Stadt
158 016	Hilden, Stadt	4 854	+89,4	747	+207,4	10 925	+66,4	1 878	+155,2
158 020	Langenfeld (Rhld.), Stadt	1 919	+45,2	284	+14,1	3 813	+44,0	650	+15,2
158 024	Mettmann, Stadt	4 150	+54,3	683	+133,1	8 974	+76,3	2 427	+179,9
158 026	Monheim am Rhein, Stadt	4 377	+95,7	910	+277,6	8 398	+84,3	1 907	+205,1
158 028	Ratingen, Stadt	16 210	+88,5	3 264	+151,1	29 131	+76,1	6 323	+152,5
158 032	Velbert, Stadt	2 511	+26,1	237	-20,5	4 564	+37,2	561	+54,1
158 036	Wülfrath, Stadt
162 000	Rhein-Kreis Neuss	29 563	+48,4	4 796	+138,0	81 569	+42,7	12 458	+116,4
162 004	Dormagen, Stadt	2 561	+42,8	414	+165,4	10 643	+28,2	1 680	+124,6
162 008	Grevenbroich, Stadt	2 201	+34,6	254	+77,6	8 277	+80,6	644	+76,9
162 012	Jüchen, Stadt	621	+128,3	58	+241,2	1 214	+161,6	168	x
162 016	Kaarst, Stadt	2 877	+95,4	753	+207,3	5 207	+119,4	1 590	+299,5
162 020	Korschenbroich, Stadt
162 022	Meerbusch, Stadt	2 503	+48,3	370	+83,2	16 148	+33,4	2 723	+73,8
162 024	Neuss, Stadt	17 967	+45,0	2 899	+136,7	31 934	+48,0	5 346	+124,2
162 028	Rommerskirchen
166 000	Kreis Viersen	15 631	+23,9	1 366	+43,2	32 644	+14,3	2 901	+40,7
166 004	Brüggen	1 681	-7,0	271	+67,3	3 396	-11,1	582	+80,7
166 008	Grefrath	871	+163,9	34	-8,1	2 152	+173,8	85	+39,3
166 012	Kempfen, Stadt	1 170	+10,4	89	+53,4	4 041	+1,0	210	+40,0
166 016	Nettetal, Stadt	6 292	+22,4	221	-14,7	11 779	+15,0	371	-37,3
166 020	Niederkrüchten	452	-11,0	29	-40,8	1 212	-18,9	85	+30,8
166 024	Schwalmtal
166 028	Tönisvorst, Stadt
166 032	Viersen, Stadt	1 027	+13,5	83	+45,6	1 983	+21,1	140	+59,1
166 036	Willich, Stadt	3 660	+43,7	559	+122,7	7 343	+23,0	1 311	+96,8
170 000	Kreis Wesel	28 460	+14,0	2 676	+34,1	62 995	+18,6	6 881	+34,8
170 004	Alpen	414	+48,9	35	+59,1	1 064	+73,3	89	+56,1
170 008	Dinslaken, Stadt	1 292	+13,8	152	+22,6	3 470	+17,0	901	+152,4
170 012	Hamminkeln, Stadt	1 679	+61,0	51	-10,5	6 343	+41,4	346	+142,0
170 016	Hünxe
170 020	Kamp-Lintfort, Stadt	2 870	+49,2	187	+71,6	4 686	+35,7	332	+41,3

Anmerkungen Seite 9

Noch: 2.1 Kapazität und Leistung der Beherbergungsstätten nach Verwaltungsbezirken

März 2023

Amtliche Schlüsselnummer	Verwaltungsbezirk	Betriebe		Betten			Mittlere Aufenthaltsdauer ³⁾	
		geöffnete	Veränderung ¹⁾	angebotene	Veränderung ¹⁾	mittlere Auslastung ²⁾	aller Gäste	ausländischer Gäste
	Noch: Kreis Wesel							
170 024	Moers, Stadt	15	–	750	+0,5	45,3	2,6	1,9
170 028	Neukirchen-Vluyn, Stadt	2	–33,3	224	+5,7	.	.	.
170 032	Rheinberg, Stadt	4	–20,0	135	–8,2	18,6	1,9	2,3
170 036	Schermbek	10	–	485	–0,8	44,6	2,0	1,8
170 040	Sonsbeck	6	–	202	–	43,2	2,2	2,7
170 044	Voerde (Niederrhein), Stadt	3	–	145	+2,8	34,3	2,2	1,8
170 048	Wesel, Stadt	13	–7,1	775	–3,2	42,4	1,8	2,3
170 052	Xanten, Stadt	18	–	686	+3,2	42,5	2,1	2,8
100 000	Reg.-Bez. Düsseldorf	971	–0,9	91 493	+6,3	40,0	1,9	2,1
	Kreisfreie Städte							
314 000	Bonn	89	–	9 936	+3,9	42,3	1,9	2,5
315 000	Köln	258	–3,4	36 134	+1,3	47,7	1,7	1,9
316 000	Leverkusen	21	+10,5	1 490	+16,4	40,1	2,2	2,4
	Städteregion Aachen	167	–5,1	9 166	+1,8	37,5	2,1	1,7
334 002	Aachen, kreisfreie Stadt	55	–5,2	5 123	+4,2	43,3	2,0	1,6
334 004	Alsdorf, Stadt	5	–	118	–	39,9	2,3	1,8
334 008	Baesweiler, Stadt	5	+25,0	184	+60,0	28,8	2,7	2,7
334 012	Eschweiler, Stadt	12	–7,7	374	+7,2	46,7	2,1	2,1
334 016	Herzogenrath, Stadt	1	–66,7	65	–36,3	.	.	.
334 020	Monschau, Stadt	39	–2,5	1 210	–2,1	29,5	2,2	1,7
334 024	Roetgen	4	–	86	–3,4	.	.	.
334 028	Simmerath	34	–5,6	1 376	–6,0	25,2	2,9	2,3
334 032	Stolberg (Rhld.), Stadt	6	–	282	+15,1	22,3	2,0	1,6
334 036	Würselen, Stadt	6	–14,3	348	–7,0	31,9	2,5	2,3
358 000	Kreis Düren	79	+1,3	4 041	+3,2	32,4	2,3	3,1
358 004	Aldenhoven	–	–100,0	–	–100,0	–	–	–
358 008	Düren, Stadt	12	–	803	+3,3	43,5	2,0	2,1
358 012	Heimbach, Stadt	20	–	1 466	–1,1	30,0	3,3	4,2
358 016	Hürtgenwald	6	+20,0	284	+47,9	21,6	2,3	2,0
358 020	Inden	1	–	15	–	.	.	.
358 024	Jülich, Stadt	8	–	507	–4,2	41,9	2,1	2,2
358 028	Kreuzau	4	–	141	+3,7	33,9	2,1	2,0
358 032	Langerwehe	2	–	26	+18,2	.	.	.
358 036	Linnich, Stadt	2	–	30	–	.	.	.
358 040	Merzenich	1	–	22	–	.	.	.
358 044	Nideggen, Stadt	18	+12,5	605	+11,8	23,9	2,2	2,4
358 048	Niederzier	4	–	115	–1,7	16,7	1,5	1,1
358 052	Nörvenich	1	–	27	–	.	.	.
358 056	Titz	–	–	–	–	–	–	–
358 060	Vettweiß	–	–	–	–	–	–	–
362 000	Rhein-Erft-Kreis	92	–3,2	7 262	+2,5	51,2	3,8	4,4
362 004	Bedburg, Stadt	5	–16,7	331	–8,3	44,0	3,9	15,2
362 008	Bergheim, Stadt	11	–	400	–	53,0	4,2	14,1
362 012	Brühl, Stadt	16	–5,9	2 678	+2,2	46,2	5,3	1,9
362 016	Elsdorf, Stadt	4	–	92	+1,1	44,7	5,4	38,8
362 020	Erfstadt, Stadt	5	–28,6	109	–22,1	27,5	2,4	10,0
362 024	Frechen, Stadt	9	+12,5	669	+28,7	37,6	1,7	2,0
362 028	Hürth, Stadt	15	+7,1	1 570	+4,1	75,4	5,2	5,0
362 032	Kerpen, Stadt	15	–6,3	814	–3,3	40,5	2,8	2,3
362 036	Pulheim, Stadt	8	+14,3	323	+0,9	49,3	1,8	2,5
362 040	Wesseling, Stadt	4	–20,0	276	–3,5	39,3	2,2	2,2
366 000	Kreis Euskirchen	118	–2,5	5 689	–4,0	35,9	3,0	2,4
366 004	Bad Münstereifel, Stadt	16	+33,3	1 109	+5,8	67,9	8,8	2,1
366 008	Blankenheim	16	–5,9	619	–2,2	23,9	2,0	1,4
366 012	Dahlem	12	–7,7	1 074	–18,2	22,9	3,1	4,0
366 016	Euskirchen, Stadt	11	–8,3	568	+0,2	42,7	1,6	1,3
366 020	Hellenthal	18	–5,3	473	–3,1	24,8	2,3	1,5
366 024	Kall	11	–	483	–0,8	30,2	2,2	1,9
366 028	Mechemich, Stadt	7	–22,2	189	–11,3	14,7	2,2	4,7
366 032	Nettersheim	6	–	250	–	26,1	1,8	1,0
366 036	Schleiden, Stadt	16	+6,7	825	+9,0	30,1	2,6	2,7
366 040	Weilerswist	2	–	40	–	.	.	.
366 044	Zülpich, Stadt	3	–40,0	59	–55,0	.	.	.

Anmerkungen Seite 9

Noch: 2.1 Kapazität und Leistung der Beherbergungsstätten nach Verwaltungsbezirken

März 2023

Amtliche Schlüsselnummer	Verwaltungsbezirk	Ankünfte				Übernachtungen			
		aller Gäste	Veränderung ¹⁾	ausländischer Gäste	Veränderung ¹⁾	aller Gäste	Veränderung ¹⁾	ausländischer Gäste	Veränderung ¹⁾
	Noch: Kreis Wesel								
170 024	Moers, Stadt	4 279	+13,7	736	+53,3	11 088	+37,5	1 412	+78,7
170 028	Neukirchen-Vluyn, Stadt
170 032	Rheinberg, Stadt	405	-	84	+21,7	780	-7,6	189	+32,2
170 036	Schermbeck	3 294	+30,0	62	-12,7	6 699	+32,3	112	-28,2
170 040	Sonsbeck	1 541	-0,6	147	+41,3	3 397	+6,0	399	+27,5
170 044	Voerde (Niederrhein), Stadt	686	+38,9	62	+169,6	1 540	+16,7	112	+67,2
170 048	Wesel, Stadt	5 958	+9,5	677	+88,6	10 979	+26,0	1 568	+55,4
170 052	Xanten, Stadt	5 186	+14,5	332	+67,7	10 806	+14,0	913	+11,2
100 000	Reg.-Bez. Düsseldorf	590 281	+63,2	133 959	+104,7	1146 936	+54,8	276 592	+110,1
	Kreisfreie Städte								
314 000	Bonn	67 157	+47,1	10 732	+78,0	130 790	+36,1	26 962	+88,3
315 000	Köln	312 709	+60,3	85 602	+94,8	539 747	+55,8	160 524	+97,6
316 000	Leverkusen	8 481	+73,6	1 763	+137,9	18 513	+60,0	4 246	+143,5
	Städteregion Aachen	52 092	+28,6	14 270	+47,9	107 995	+19,4	24 025	+45,4
334 002	Aachen, kreisfreie Stadt	36 253	+33,4	11 390	+52,7	70 763	+22,6	18 245	+52,3
334 004	Alsdorf, Stadt	625	+65,8	49	+40,0	1 460	+38,9	90	+23,3
334 008	Baesweiler, Stadt	609	+78,1	101	+62,9	1 642	+133,2	268	+64,4
334 012	Eschweiler, Stadt	2 609	+58,9	408	+78,2	5 409	+57,6	863	+140,4
334 016	Herzogenrath, Stadt
334 020	Monschau, Stadt	4 808	+9,2	939	-0,3	10 689	+5,5	1 625	+1,6
334 024	Roetgen
334 028	Simmerath	3 721	+3,2	883	+39,5	10 848	-4,8	2 025	+13,3
334 032	Stolberg (Rhld.), Stadt	975	+80,6	121	+146,9	1 947	+20,9	191	+39,4
334 036	Würselen, Stadt	1 382	-12,3	224	+62,3	3 449	+18,5	509	+121,3
358 000	Kreis Düren	18 143	+21,0	3 769	+26,1	42 582	+9,0	11 737	+23,5
358 004	Aldenhoven	-	-100,0	-	-	-	-100,0	-	-
358 008	Düren, Stadt	5 529	+35,3	1 229	+74,3	10 914	+28,6	2 532	+90,7
358 012	Heimbach, Stadt	4 160	-8,9	1 814	+8,1	13 728	-12,6	7 658	+16,1
358 016	Hürtgenwald	846	+55,2	213	+255,0	1 905	+39,3	435	+256,6
358 020	Inden
358 024	Jülich, Stadt	3 392	+35,1	246	-24,8	7 023	+18,6	543	-35,1
358 028	Kreuzau	712	+20,7	55	+25,0	1 480	+17,0	108	+103,8
358 032	Langerwehe
358 036	Linnich, Stadt
358 040	Merzenich
358 044	Nideggen, Stadt	2 683	+27,4	174	+8,8	5 856	+17,2	413	-24,9
358 048	Niederzier	398	+30,5	29	+163,6	597	+25,4	31	+82,4
358 052	Nörvenich
358 056	Titz	-	-	-	-	-	-	-	-
358 060	Vettweiß	-	-	-	-	-	-	-	-
362 000	Rhein-Erft-Kreis	28 402	+61,0	4 172	+69,0	108 597	+53,9	18 461	+89,1
362 004	Bedburg, Stadt	1 149	+90,2	193	+96,9	4 513	+151,1	2 927	+285,1
362 008	Bergheim, Stadt	1 572	+43,8	240	+6,7	6 570	+19,3	3 384	+61,3
362 012	Brühl, Stadt	6 426	+52,0	552	+128,1	33 951	+113,2	1 029	+146,2
362 016	Elsdorf, Stadt	236	+73,5	10	-23,1	1 276	+155,7	388	x
362 020	Erfstadt, Stadt	451	+10,8	1	-	1 060	+12,1	10	+233,3
362 024	Frechen, Stadt	4 540	+58,5	965	+71,4	7 808	+83,3	1 946	+112,4
362 028	Hürth, Stadt	7 113	+72,9	1 371	+122,6	36 679	+26,7	6 811	+70,4
362 032	Kerpen, Stadt	3 649	+43,8	582	+79,1	10 212	+22,2	1 363	+109,4
362 036	Pulheim, Stadt	1 738	+79,4	118	-21,3	3 165	+57,9	300	-14,3
362 040	Wesseling, Stadt	1 528	+123,7	140	-40,4	3 363	+44,5	303	-41,2
366 000	Kreis Euskirchen	21 454	+27,8	2 081	+28,8	64 782	+24,5	4 919	-1,9
366 004	Bad Münstereifel, Stadt	2 649	+38,8	93	+342,9	23 402	+74,1	191	+218,3
366 008	Blankenheim	2 711	+4,2	69	-42,5	5 508	-1,0	97	-71,1
366 012	Dahlem	2 465	+12,8	534	-34,0	7 634	-7,7	2 147	-31,9
366 016	Euskirchen, Stadt	4 579	+62,2	789	+250,7	7 519	+53,0	1 044	+253,9
366 020	Hellenthal	1 683	+16,5	51	-38,6	3 799	+22,5	75	-50,7
366 024	Kall	2 034	+42,4	51	-39,3	4 544	+24,4	96	-42,2
366 028	Mechemich, Stadt	401	-13,0	25	+127,3	863	-10,9	117	+85,7
366 032	Nettersheim	1 245	+22,1	4	+300,0	2 200	+2,1	4	+300,0
366 036	Schleiden, Stadt	3 003	+49,9	274	+140,4	7 949	+27,7	740	+100,5
366 040	Weilerswist
366 044	Zülpich, Stadt

Anmerkungen Seite 9

Noch: 2.1 Kapazität und Leistung der Beherbergungsstätten nach Verwaltungsbezirken

März 2023

Amtliche Schlüsselnummer	Verwaltungsbezirk	Betriebe		Betten			Mittlere Aufenthaltsdauer ³⁾	
		geöffnete	Veränderung ¹⁾	angebotene	Veränderung ¹⁾	mittlere Auslastung ²⁾	aller Gäste	ausländischer Gäste
370 000	Kreis Heinsberg	53	+8,2	1 609	+8,8	37,7	2,4	2,7
370 004	Erkelenz, Stadt	6	–	217	–	39,5	2,0	2,1
370 008	Gangelt	2	–	29	–	.	.	.
370 012	Geilenkirchen, Stadt	4	+33,3	171	+14,0	.	.	.
370 016	Heinsberg, Stadt	9	+28,6	220	+25,0	41,6	1,8	2,2
370 020	Hückelhoven, Stadt	5	+25,0	118	+51,3	40,9	2,5	2,5
370 024	Selkant	1	–	–	–	.	.	.
370 028	Übach-Palenberg, Stadt	3	–	207	–	35,2	3,9	4,0
370 032	Waldfeucht	2	–	30	–	.	.	.
370 036	Wassenberg, Stadt	10	–	162	+14,9	23,7	2,1	1,4
370 040	Wegberg, Stadt	11	–	455	+0,9	45,4	2,9	3,7
374 000	Oberbergischer Kreis	92	–1,1	5 392	+0,2	38,2	2,9	2,6
374 004	Bergneustadt, Stadt	9	–	472	–2,3	22,1	1,9	2,6
374 008	Engelskirchen	6	+20,0	415	+3,0	55,9	6,5	1,8
374 012	Gummersbach, Stadt	11	–8,3	633	–5,5	36,0	2,0	2,6
374 016	Hückeswagen, Stadt	3	–	123	–	23,5	2,6	2,3
374 020	Lindlar	14	+7,7	473	+10,5	29,7	2,3	5,3
374 024	Marienheide	2	–	147	–	.	.	.
374 028	Morsbach	3	–	51	+37,8	.	.	.
374 032	Nümbrecht	7	–	860	–	54,7	4,5	2,5
374 036	Radevormwald, Stadt	9	+12,5	633	+14,9	33,1	2,7	1,7
374 040	Reichshof	4	–20,0	279	–4,1	.	.	.
374 044	Waldbrohl, Stadt	7	–	553	+0,2	26,7	2,2	4,0
374 048	Wiehl, Stadt	7	–	383	–4,5	37,3	1,9	1,8
374 052	Wipperfürth, Stadt	10	–16,7	370	–14,7	28,2	2,1	2,9
378 000	Rhein.-Berg. Kreis	59	–	3 267	+3,5	43,4	2,5	2,1
378 004	Bergisch Gladbach, Stadt	17	–	1 152	+1,4	44,9	2,2	1,8
378 008	Burscheid, Stadt	3	–	133	+15,7	36,8	2,0	2,6
378 012	Kürten	7	–	201	+0,5	21,9	3,2	2,3
378 016	Leichlingen (Rhld), Stadt	7	–	494	–1,0	59,9	13,8	11,3
378 020	Odenthal	6	+20,0	421	+26,4	38,3	1,9	2,1
378 024	Overath, Stadt	6	–25,0	221	–25,6	17,0	2,0	3,0
378 028	Rösrath, Stadt	4	–	257	+7,1	50,9	1,9	2,1
378 032	Wermelskirchen, Stadt	9	+12,5	388	+15,5	47,0	2,0	2,0
382 000	Rhein-Sieg-Kreis	119	–6,3	8 644	–2,0	39,8	2,2	2,4
382 004	Alfter	5	–	167	–	35,0	2,5	5,3
382 008	Bad Honnef, Stadt	11	+10,0	1 060	+12,1	39,3	1,9	2,7
382 012	Bornheim, Stadt	12	–14,3	492	–15,3	29,2	2,3	4,3
382 016	Eitorf	3	–	298	–0,7	.	.	.
382 020	Hennef (Sieg), Stadt	11	–8,3	1 063	+1,8	47,8	3,8	1,9
382 024	Königswinter, Stadt	16	–11,1	1 626	–5,8	37,8	2,0	1,8
382 028	Lohmar, Stadt	6	–	185	+2,2	25,2	1,7	1,9
382 032	Meckenheim, Stadt	4	–	224	+8,7	46,6	2,5	1,7
382 036	Much	3	–	338	–0,6	.	.	.
382 040	Neunkirchen-Seelscheid	2	–	81	–	.	.	.
382 044	Niederkassel, Stadt	5	–	213	–0,9	40,5	1,7	2,0
382 048	Rheinbach, Stadt	4	–33,3	329	–8,9	36,7	2,1	1,9
382 052	Ruppichterath	1	–	25	–	.	.	.
382 056	Sankt Augustin, Stadt	3	–	146	+2,8	55,5	2,1	1,9
382 060	Siegburg, Stadt	13	–	955	+14,9	42,2	2,3	3,2
382 064	Swisttal	4	–	270	–5,6	39,0	4,4	1,8
382 068	Troisdorf, Stadt	9	+12,5	834	+0,4	44,0	1,9	2,3
382 072	Wachtberg	3	–25,0	116	–52,1	.	.	.
382 076	Windeck	4	–33,3	222	–30,2	28,0	1,6	1,0
300 000	Reg.-Bez. Köln	1 147	–2,2	92 630	+1,5	43,2	2,1	2,1
	Kreisfreie Städte							
512 000	Bottrop	11	–	605	–2,1	40,6	2,6	3,9
513 000	Gelsenkirchen	22	+10,0	2 161	+3,4	46,0	3,0	1,8
515 000	Münster	85	+3,7	10 105	+10,9	47,4	2,5	1,9

Anmerkungen Seite 9

Noch: 2.1 Kapazität und Leistung der Beherbergungsstätten nach Verwaltungsbezirken

März 2023

Amtliche Schlüsselnummer	Verwaltungsbezirk	Ankünfte				Übernachtungen			
		aller Gäste	Veränderung ¹⁾	ausländischer Gäste	Veränderung ¹⁾	aller Gäste	Veränderung ¹⁾	ausländischer Gäste	Veränderung ¹⁾
370 000	Kreis Heinsberg	8 460	+15,7	1 072	-0,8	20 651	+29,0	2 882	+42,0
370 004	Erkelenz, Stadt	1 334	+27,4	190	+45,0	2 656	+31,5	404	+51,3
370 008	Gangelt
370 012	Geilenkirchen, Stadt
370 016	Heinsberg, Stadt	1 865	-6,5	361	-29,5	3 311	+25,3	787	+41,3
370 020	Hückelhoven, Stadt	740	+121,6	79	+58,0	1 842	+222,6	197	+40,7
370 024	Selfkant
370 028	Übach-Palenberg, Stadt	584	+29,8	37	-21,3	2 260	+72,5	147	+40,0
370 032	Waldfeucht
370 036	Wassenberg, Stadt	827	-13,9	87	-13,9	1 752	-8,5	126	-47,7
370 040	Wegberg, Stadt	2 286	+34,7	89	+67,9	6 574	+25,9	326	+48,9
374 000	Oberbergischer Kreis	21 787	+46,6	1 451	+68,7	64 229	+23,6	3 803	+69,5
374 004	Bergneustadt, Stadt	1 696	+56,9	46	-54,5	3 228	+49,7	121	-46,7
374 008	Engelskirchen	1 113	+44,0	44	+22,2	7 193	+8,2	77	-13,5
374 012	Gummersbach, Stadt	3 620	+36,2	712	+82,6	7 072	+12,0	1 855	+94,4
374 016	Hückeswagen, Stadt	348	+20,0	25	+47,1	896	+6,2	58	+1,8
374 020	Lindlar	2 063	+32,8	52	+30,0	4 677	+9,4	273	+60,6
374 024	Marienheide
374 028	Morsbach
374 032	Nümbrecht	3 251	+49,0	33	+135,7	14 593	+29,5	82	+164,5
374 036	Radevormwald, Stadt	2 403	+106,3	15	+66,7	6 498	+73,2	25	+56,3
374 040	Reichshof
374 044	Waldröhl, Stadt	2 059	+32,5	5	-50,0	4 580	+18,3	20	+11,1
374 048	Wiehl, Stadt	2 378	+29,0	79	+36,2	4 468	+27,3	142	+34,0
374 052	Wipperfürth, Stadt	1 576	+39,8	121	-11,7	3 232	+33,1	352	+14,3
378 000	Rhein.-Berg. Kreis	17 420	+59,9	2 166	+98,7	43 972	+43,0	4 492	+78,3
378 004	Bergisch Gladbach, Stadt	7 438	+72,0	1 288	+59,8	16 034	+64,6	2 304	+90,1
378 008	Burscheid, Stadt	758	+67,7	49	+122,7	1 517	+88,0	126	+147,1
378 012	Kürten	432	+49,0	40	x	1 361	+77,9	92	x
378 016	Leichlingen (Rhld.), Stadt	668	+12,5	31	+287,5	9 190	+13,4	349	+2,3
378 020	Odenthal	2 651	+23,1	106	+125,5	4 997	+87,2	227	+100,9
378 024	Overath, Stadt	587	-46,8	79	-13,2	1 166	-71,4	235	-60,3
378 028	Rösrath, Stadt	2 118	+142,1	230	x	4 056	+176,1	476	x
378 032	Wermelskirchen, Stadt	2 768	+151,2	343	+339,7	5 651	+81,4	683	+417,4
382 000	Rhein-Sieg-Kreis	47 885	+51,2	5 162	+75,2	106 960	+45,7	12 188	+57,7
382 004	Alfter	739	+65,7	49	+81,5	1 814	+38,9	262	-5,1
382 008	Bad Honnef, Stadt	6 759	+153,2	548	+87,0	13 170	+101,5	1 479	+71,6
382 012	Bornheim, Stadt	1 912	+30,1	154	+30,5	4 461	-	659	+33,1
382 016	Eitorf
382 020	Hennef (Sieg), Stadt	4 123	+72,0	299	+98,0	15 736	+81,0	557	+89,5
382 024	Königswinter, Stadt	9 618	+26,9	1 107	+60,4	19 070	+36,1	2 007	+51,1
382 028	Lohmar, Stadt	873	+53,4	119	+124,5	1 444	+77,0	232	+139,2
382 032	Meckenheim, Stadt	1 283	+13,5	154	+29,4	3 237	+24,7	260	-16,4
382 036	Much
382 040	Neunkirchen-Seelscheid
382 044	Niederkassel, Stadt	1 535	+20,2	268	-1,1	2 671	+21,0	536	-8,4
382 048	Rheinbach, Stadt	1 772	+42,1	215	+33,5	3 741	-9,2	400	+23,5
382 052	Ruppichteroth
382 056	Sankt Augustin, Stadt	1 170	+57,0	157	+121,1	2 510	+54,8	305	+122,6
382 060	Siegburg, Stadt	5 393	+66,4	596	+92,3	12 501	+45,2	1 931	+34,9
382 064	Swisttal	748	+48,1	113	+253,1	3 263	+40,7	202	+231,1
382 068	Troisdorf, Stadt	5 856	+45,4	912	+103,6	11 369	+50,5	2 132	+117,3
382 072	Wachtberg
382 076	Windeck	1 172	+20,1	1	-85,7	1 925	+4,2	1	-90,9
300 000	Reg.-Bez. Köln	603 990	+50,9	132 240	+80,2	1248 818	+42,2	274 239	+79,7
	Kreisfreie Städte								
512 000	Bottrop	2 897	+65,0	398	+90,4	7 619	+47,0	1 545	+65,6
513 000	Gelsenkirchen	10 540	+43,5	1 139	+76,3	31 101	+17,6	2 050	+48,9
515 000	Münster	59 401	+49,1	4 681	+46,4	150 308	+80,4	9 054	+36,3

Noch: 2.1 Kapazität und Leistung der Beherbergungsstätten nach Verwaltungsbezirken

März 2023

Amtliche Schlüsselnummer	Verwaltungsbezirk	Betriebe		Betten			Mittlere Aufenthaltsdauer ³⁾	
		geöffnete	Veränderung ¹⁾	angebotene	Veränderung ¹⁾	mittlere Auslastung ²⁾	aller Gäste	ausländischer Gäste
554 000	Kreis Borken	129	+5,7	5 177	+5,3	31,1	2,1	2,4
554 004	Ahaus, Stadt	13	–	542	+1,1	24,6	2,0	2,4
554 008	Bocholt, Stadt	19	+26,7	693	+26,7	32,0	2,1	2,5
554 012	Borken, Stadt	13	+18,2	541	+17,4	47,2	2,3	2,4
554 016	Gescher, Stadt	4	–	128	–1,5	37,3	1,5	1,6
554 020	Gronau (Westf.), Stadt	18	–5,3	743	–3,5	34,2	2,4	2,8
554 024	Heek	4	–	235	–	21,6	1,8	1,4
554 028	Heiden	3	–	119	–	30,9	2,3	1,6
554 032	Isselburg, Stadt	6	+20,0	158	+12,9	24,2	1,9	1,8
554 036	Legden	6	+20,0	605	–1,8	23,6	2,1	4,2
554 040	Raesfeld	5	–	135	+5,5	.	.	.
554 044	Reken	11	–8,3	342	–1,2	33,2	2,2	3,0
554 048	Rhede, Stadt	5	–	82	–	20,2	2,0	1,9
554 052	Schöppingen	7	–	214	+0,5	25,7	2,2	5,3
554 056	Stadtlohn, Stadt	1	–	16	–20,0	.	.	.
554 060	Südlohn	3	–	167	–	43,3	2,0	1,6
554 064	Velen, Stadt	6	–	293	–	29,2	2,3	1,9
554 068	Vreden, Stadt	5	+25,0	164	+42,6	36,5	1,8	2,1
558 000	Kreis Coesfeld	76	–2,6	4 050	–0,9	43,2	3,6	2,8
558 004	Ascheberg	5	–	311	–1,9	31,7	2,0	1,6
558 008	Billerbeck, Stadt	7	–	407	–6,0	29,7	1,6	1,6
558 012	Coesfeld, Stadt	7	+16,7	295	+3,1	35,4	1,6	1,7
558 016	Dülmen, Stadt	14	–	456	+8,8	31,8	2,7	6,3
558 020	Havixbeck	4	–33,3	118	–20,3	16,0	2,7	2,0
558 024	Lüdinghausen, Stadt	7	–	209	+10,0	25,8	1,8	2,4
558 028	Nordkirchen	4	–20,0	1 257	–1,3	.	.	.
558 032	Nottuln	9	–	455	+1,6	34,4	2,2	1,7
558 036	Olfen, Stadt	6	–	95	–12,8	.	.	.
558 040	Rosendahl	3	–	79	–	20,3	1,5	1,0
558 044	Senden	10	–	368	–3,9	27,3	1,8	3,7
562 000	Kreis Recklinghausen	87	–1,1	4 599	+4,4	37,2	2,0	2,5
562 004	Castrop-Rauxel, Stadt	6	–	373	+2,8	31,9	2,2	3,8
562 008	Datteln, Stadt	10	–	356	–1,4	50,7	2,3	2,4
562 012	Dorsten, Stadt	19	–9,5	453	–13,1	38,3	3,1	7,2
562 014	Gladbeck, Stadt	4	–	384	–7,7	.	.	.
562 016	Haltern am See, Stadt	17	–	965	–0,2	38,1	2,0	1,8
562 020	Herten, Stadt	4	–	225	–	28,7	1,6	2,0
562 024	Marl, Stadt	9	–	465	+2,4	32,6	2,0	1,8
562 028	Oer-Erkenschwick, Stadt	5	–	460	–	19,0	2,0	1,5
562 032	Recklinghausen, Stadt	10	+11,1	835	+50,7	48,4	1,8	2,3
562 036	Waltrop, Stadt	3	–	83	–	.	.	.
566 000	Kreis Steinfurt	160	–1,2	5 086	+0,8	34,7	2,7	3,7
566 004	Altenberge	5	–	197	+2,6	30,9	2,5	9,8
566 008	Emsdetten, Stadt	10	–	346	–6,5	29,1	2,1	4,8
566 012	Greven, Stadt	12	–	321	–0,6	19,2	2,9	1,8
566 016	Hörstel, Stadt	16	–	427	+12,1	30,4	2,2	7,2
566 020	Hopsten	2	–	55	–	.	.	.
566 024	Horstmar, Stadt	4	+33,3	82	+28,1	37,3	4,5	17,7
566 028	Ibbenbüren, Stadt	13	–	421	+3,2	29,8	1,5	1,4
566 032	Ladbergen	5	–28,6	100	–35,1	34,4	1,3	1,3
566 036	Laer	2	–	56	–	.	.	.
566 040	Lengerich, Stadt	8	–	183	+1,7	24,9	2,3	4,3
566 044	Lienen	4	–20,0	63	–30,8	43,7	3,9	7,9
566 048	Lotte	1	–	14	–	.	.	.
566 052	Metelen	–	–	–	–	–	–	–
566 056	Mettingen	7	–12,5	223	+5,7	48,4	7,4	1,8
566 060	Neuenkirchen	2	–	72	–	.	.	.
566 064	Nordwalde	3	–	162	–	29,5	2,8	3,8
566 068	Ochtrup, Stadt	4	–	87	–	25,1	1,7	1,3
566 072	Recke	5	–	124	–	25,1	5,1	27,2
566 076	Rheine, Stadt	20	–	778	+0,1	45,3	2,6	2,2
566 080	Saerbeck	5	–	207	–0,5	25,7	2,4	1,6
566 084	Steinfurt, Stadt	8	–	214	+1,4	22,7	2,1	2,4
566 088	Tecklenburg, Stadt	16	+6,7	776	+7,3	46,1	3,6	2,4
566 092	Westerkappeln	3	–	50	–7,4	27,8	2,1	3,2
566 096	Wettringen	5	–	128	–	54,1	3,5	16,4

Anmerkungen Seite 9

Noch: 2.1 Kapazität und Leistung der Beherbergungsstätten nach Verwaltungsbezirken

März 2023

Amtliche Schlüsselnummer	Verwaltungsbezirk	Ankünfte				Übernachtungen			
		aller Gäste	Veränderung ¹⁾	ausländischer Gäste	Veränderung ¹⁾	aller Gäste	Veränderung ¹⁾	ausländischer Gäste	Veränderung ¹⁾
554 000	Kreis Borken	24 587	+44,0	3 444	+25,6	52 082	+36,5	8 414	+28,3
554 004	Ahaus, Stadt	2 107	+52,1	292	+97,3	4 264	+33,3	708	+4,7
554 008	Bocholt, Stadt	3 766	+59,2	612	+105,4	7 921	+57,0	1 550	+147,2
554 012	Borken, Stadt	3 498	+63,6	256	+156,0	8 003	+44,9	611	+1,3
554 016	Gescher, Stadt	1 000	+14,4	35	-40,7	1 505	+12,3	57	-33,7
554 020	Gronau (Westf.), Stadt	3 260	+28,0	682	+18,2	7 952	+16,7	1 921	+2,3
554 024	Heek	899	+27,3	47	+213,3	1 574	+17,7	64	+190,9
554 028	Heiden	495	+150,0	16	+60,0	1 140	+177,4	26	-16,1
554 032	Isselburg, Stadt	614	+13,7	86	-2,3	1 184	+5,1	153	-23,9
554 036	Legden	2 121	+38,4	197	-66,5	4 418	+33,7	822	+14,2
554 040	Raesfeld
554 044	Reken	1 697	+52,9	84	+42,4	3 668	+71,4	254	+67,1
554 048	Rhede, Stadt	493	+4,4	89	+14,1	973	+1,8	169	-1,7
554 052	Schöppingen	784	+17,7	40	+29,0	1 716	+24,9	210	+176,3
554 056	Stadtlohn, Stadt
554 060	Südlohn	1 096	+90,6	124	-43,1	2 240	+106,1	194	-53,8
554 064	Velen, Stadt	1 155	+60,6	763	+106,8	2 712	+42,0	1 422	+110,0
554 068	Vreden, Stadt	1 040	+47,5	114	+50,0	1 912	+12,1	241	+47,0
558 000	Kreis Coesfeld	15 309	+20,5	736	+6,7	55 723	+86,9	2 035	-3,5
558 004	Ascheberg	1 560	+57,1	102	+21,4	3 053	+74,1	167	+21,9
558 008	Billerbeck, Stadt	2 358	-1,4	122	+10,9	3 846	+8,5	192	-6,3
558 012	Coesfeld, Stadt	2 137	+16,0	111	-13,3	3 370	+9,2	187	-18,0
558 016	Dülmen, Stadt	1 674	+20,0	105	+16,7	4 595	+32,6	661	-10,9
558 020	Havixbeck	220	+168,3	11	+120,0	587	+46,8	22	+46,7
558 024	Lüdinghausen, Stadt	1 303	+24,3	77	-26,0	2 380	+3,3	183	-33,2
558 028	Nordkirchen
558 032	Nottuln	2 172	+103,9	44	+33,3	4 859	+95,1	76	+94,9
558 036	Olfen, Stadt
558 040	Rosendahl	552	+10,8	16	-23,8	826	+10,9	16	-23,8
558 044	Senden	1 740	+7,6	137	+28,0	3 156	-10,3	509	+17,3
562 000	Kreis Recklinghausen	27 776	+33,0	3 635	+105,9	55 367	+27,2	8 975	+106,8
562 004	Castrop-Rauxel, Stadt	1 639	-4,4	165	-1,2	3 686	+2,0	635	+22,6
562 008	Datteln, Stadt	2 916	+7,7	33	-26,7	6 597	+7,0	78	-6,0
562 012	Dorsten, Stadt	1 861	-2,7	271	+19,4	5 833	+6,7	1 939	+47,5
562 014	Gladbeck, Stadt
562 016	Haltern am See, Stadt	6 225	+26,9	115	+35,3	12 148	+30,6	210	+10,5
562 020	Herten, Stadt	1 245	+47,7	55	+57,1	1 999	+28,8	112	+53,4
562 024	Marl, Stadt	2 352	+39,0	386	+47,9	4 697	+25,1	704	+17,7
562 028	Oer-Erkenschwick, Stadt	1 388	+75,3	17	-22,7	2 762	+60,3	26	-58,1
562 032	Recklinghausen, Stadt	6 888	+76,3	1 649	+491,0	12 525	+61,3	3 791	x
562 036	Waltrop, Stadt
566 000	Kreis Steinfurt	22 572	+18,1	2 382	+6,5	59 862	+15,2	8 698	+16,0
566 004	Altenberge	748	+69,6	4	-55,6	1 896	+61,0	39	+25,8
566 008	Emsdetten, Stadt	1 483	+41,6	109	+45,3	3 120	+32,5	523	+70,9
566 012	Greven, Stadt	1 784	-30,0	199	-27,6	5 197	-12,6	353	-43,7
566 016	Hörstel, Stadt	2 156	+31,4	141	-11,9	4 783	+25,9	1 013	+105,5
566 020	Hopsten
566 024	Horstmar, Stadt	213	+119,6	30	+87,5	948	+53,2	532	+17,7
566 028	Ibbenbüren, Stadt	2 577	+9,4	260	-8,5	3 930	+0,8	357	-22,2
566 032	Ladbergen	859	+67,4	226	+100,0	1 097	+28,9	294	+108,5
566 036	Laer
566 040	Lengerich, Stadt	610	+18,2	100	+222,6	1 415	+25,2	429	+329,0
566 044	Lienen	251	+1,2	67	+15,5	982	+3,5	526	+31,2
566 048	Lotte
566 052	Metelen
566 056	Mettingen	458	+67,2	36	-12,2	3 367	+47,9	64	-12,3
566 060	Neuenkirchen
566 064	Nordwalde	524	+29,1	5	-44,4	1 484	+60,3	19	+18,8
566 068	Ochtrup, Stadt	394	+3,4	29	-40,8	678	+6,3	39	-47,3
566 072	Recke	232	-58,1	26	+225,0	1 175	-34,9	707	x
566 076	Rheine, Stadt	4 149	+20,9	689	-3,9	10 919	+12,0	1 499	-2,7
566 080	Saerbeck	686	-10,4	35	+75,0	1 646	+1,4	56	+40,0
566 084	Steinfurt, Stadt	801	+12,3	51	-28,2	1 673	-12,7	121	-43,7
566 088	Tecklenburg, Stadt	3 164	+78,9	239	+37,4	11 270	+33,7	585	-61,1
566 092	Westerkappeln	204	+87,2	19	+5,6	431	-13,8	61	-76,6
566 096	Wettringen	709	-17,7	86	-6,5	2 502	+16,0	1 414	+105,2

Anmerkungen Seite 9

Noch: 2.1 Kapazität und Leistung der Beherbergungsstätten nach Verwaltungsbezirken

März 2023

Amtliche Schlüsselnummer	Verwaltungsbezirk	Betriebe		Betten			Mittlere Aufenthaltsdauer ³⁾	
		geöffnete	Veränderung ¹⁾	angebotene	Veränderung ¹⁾	mittlere Auslastung ²⁾	aller Gäste	ausländischer Gäste
570 000	Kreis Warendorf	85	-1,2	3 013	-1,2	34,8	2,7	2,9
570 004	Ahlen, Stadt	8	-11,1	267	-9,8	27,7	2,1	3,8
570 008	Beckum, Stadt	8	-	261	+5,7	31,5	2,2	2,2
570 012	Beelen	3	-	87	+55,4	30,2	5,6	5,3
570 016	Drensteinfurt, Stadt	5	-	114	-	30,3	1,8	5,9
570 020	Ennigerloh, Stadt	5	-	145	-	23,6	2,1	2,0
570 024	Everswinkel	5	+25,0	101	+1,0	31,5	2,6	1,5
570 028	Oelde, Stadt	7	-	238	-0,8	30,7	1,8	2,3
570 032	Ostbevern	5	-16,7	300	-3,8	18,3	1,3	1,3
570 036	Sassenberg, Stadt	6	-	94	-	27,3	3,4	4,1
570 040	Sendenhorst, Stadt	7	+16,7	348	+5,5	66,6	5,8	2,6
570 044	Telgte, Stadt	6	-	304	-1,6	54,6	6,2	1,9
570 048	Wadersloh	4	-	64	+6,7	24,9	4,4	10,4
570 052	Warendorf, Stadt	16	-5,9	690	-7,8	28,3	2,0	2,3
500 000	Reg.-Bez. Münster	655	+0,9	34 796	+4,4	40,0	2,5	2,5
711 000	Kreisfreie Stadt Bielefeld	55	-	3 796	-0,5	40,6	2,1	2,8
754 000	Kreis Gütersloh	86	-2,3	3 809	-7,6	35,0	2,1	2,5
754 004	Borgholzhausen, Stadt	1	-	31	-8,8	-	-	-
754 008	Gütersloh, Stadt	17	+6,3	817	-12,7	51,4	2,6	2,6
754 012	Halle (Westf.), Stadt	11	+22,2	606	+9,8	34,3	2,0	1,8
754 016	Harsewinkel, Stadt	6	-14,3	433	-8,1	30,5	2,0	2,2
754 020	Herzebrock-Clarholz	5	-	130	-2,3	24,5	2,9	6,1
754 024	Langenberg	-	-	-	-	-	-	-
754 028	Rheda-Wiedenbrück, Stadt	12	+9,1	553	+5,3	29,8	1,8	1,7
754 032	Rietberg, Stadt	7	-	303	-0,7	43,4	1,6	3,0
754 036	Schloß Holte-Stukenbrock, Stadt	12	-20,0	385	-36,2	33,2	2,9	4,4
754 040	Steinhagen	3	-	100	-	19,5	2,6	-
754 044	Verl, Stadt	5	-16,7	227	-	22,0	1,5	1,2
754 048	Versmold, Stadt	3	-25,0	58	-17,1	.	.	.
754 052	Werther (Westf.), Stadt	4	-	166	-	26,0	2,1	2,3
758 000	Kreis Herford	49	+6,5	2 369	+7,7	44,7	3,4	3,3
758 004	Bünde, Stadt	7	-	213	-0,9	39,1	2,9	5,5
758 008	Enger, Stadt	-	-	-	-	-	-	-
758 012	Herford, Stadt	11	-	378	-5,0	36,3	1,7	2,7
758 016	Hiddenhausen	4	-	212	-0,9	36,1	1,5	1,8
758 020	Kirchlengern	1	-	17	-	.	.	.
758 024	Löhne, Stadt	9	+12,5	457	+4,3	73,1	12,3	12,4
758 028	Rödinghausen	3	-	175	-	47,3	3,5	14,0
758 032	Spenge, Stadt	2	-33,3	63	-59,9	.	.	.
758 036	Vlotho, Stadt	12	+33,3	854	+46,0	38,2	3,8	1,5
762 000	Kreis Höxter	109	-0,9	6 051	+1,4	46,9	4,8	2,8
762 004	Bad Driburg, Stadt	31	-3,1	2 693	-1,6	68,5	9,3	2,6
762 008	Beverungen, Stadt	15	-6,3	426	-10,1	20,7	2,5	2,4
762 012	Borgentreich, Stadt	1	-	32	-	-	-	-
762 016	Brakel, Stadt	6	-	240	+3,0	10,8	1,7	1,3
762 020	Höxter, Stadt	22	+15,8	986	+22,5	36,8	3,7	2,4
762 024	Marienmünster, Stadt	4	-	107	-1,8	.	.	.
762 028	Nieheim, Stadt	6	-14,3	478	+1,1	23,2	3,0	5,1
762 032	Steinheim, Stadt	3	-25,0	104	-9,6	32,2	1,8	2,5
762 036	Warburg, Stadt	16	-	753	-0,4	36,4	1,9	1,7
762 040	Willebadessen, Stadt	5	-	232	+0,9	39,3	2,7	2,9
766 000	Kreis Lippe	151	-5,6	8 215	-2,7	44,8	4,1	3,0
766 004	Augustdorf	2	-	54	-	.	.	.
766 008	Bad Salzuflen, Stadt	38	-17,4	3 525	-3,4	61,2	5,7	2,0
766 012	Barntrop, Stadt	1	-50,0	15	-40,0	.	.	.
766 016	Blomberg, Stadt	4	-	78	-	26,9	2,0	3,2
766 020	Detmold, Stadt	19	+5,6	740	-2,4	33,8	1,8	2,5
766 024	Dörentrup	5	-16,7	212	-13,5	29,7	2,1	3,7
766 028	Extertal	7	-	190	-	17,1	2,3	2,6
766 032	Horn-Bad Meinberg, Stadt	28	-3,4	2 169	-1,7	42,4	4,6	5,9

Anmerkungen Seite 9

Noch: 2.1 Kapazität und Leistung der Beherbergungsstätten nach Verwaltungsbezirken

März 2023

Amtliche Schlüsselnummer	Verwaltungsbezirk	Ankünfte				Übernachtungen			
		aller Gäste	Veränderung ¹⁾	ausländischer Gäste	Veränderung ¹⁾	aller Gäste	Veränderung ¹⁾	ausländischer Gäste	Veränderung ¹⁾
570 000	Kreis Warendorf	12 730	+25,8	1 170	+36,0	34 479	+12,3	3 426	+26,6
570 004	Ahlen, Stadt	1 117	+69,2	113	+105,5	2 290	+43,0	427	+124,7
570 008	Beckum, Stadt	1 172	+19,0	180	+40,6	2 546	-0,8	404	+4,7
570 012	Beelen	145	-2,0	72	-12,2	815	+33,4	385	+60,4
570 016	Drensteinfurt, Stadt	582	-5,8	55	+12,2	1 072	+24,8	324	+468,4
570 020	Ennigerloh, Stadt	517	+5,3	70	+48,9	1 061	-2,2	137	+7,0
570 024	Everswinkel	385	+41,0	2	-33,3	986	+44,6	3	-25,0
570 028	Oelde, Stadt	1 294	+67,6	260	+58,5	2 275	+21,0	586	-0,2
570 032	Ostbevern	1 317	+191,4	59	-10,6	1 704	+81,1	78	-46,2
570 036	Sassenberg, Stadt	591	-29,0	27	+50,0	2 011	-6,5	112	+100,0
570 040	Sendenhorst, Stadt	1 246	+55,6	57	+83,9	7 190	+12,6	149	+186,5
570 044	Telgte, Stadt	846	+7,9	72	+94,6	5 270	+16,5	139	+71,6
570 048	Wadersloh	113	+25,6	27	+28,6	495	+22,8	282	+41,0
570 052	Warendorf, Stadt	3 405	+6,0	176	+10,7	6 764	-3,5	400	-31,2
500 000	Reg.-Bez. Münster	175 812	+36,5	17 585	+42,4	446 541	+44,5	44 197	+37,4
711 000	Kreisfreie Stadt Bielefeld	23 478	+25,1	2 265	-10,5	48 181	+19,9	6 430	-7,7
754 000	Kreis Gütersloh	19 649	+38,7	2 050	+61,9	41 609	+22,0	5 087	+45,9
754 004	Borgholzhausen, Stadt	-	-100,0	-	-	-	-100,0	-	-
754 008	Gütersloh, Stadt	5 087	+55,1	734	+25,5	13 008	+33,6	1 877	+16,7
754 012	Halle (Westf.), Stadt	3 286	+44,2	219	+44,1	6 439	+26,0	401	+10,5
754 016	Harsewinkel, Stadt	1 982	+48,8	352	+203,4	4 034	+13,5	760	+124,9
754 020	Herzebrock-Clarholz	346	+33,6	69	-2,8	987	-5,3	421	-21,5
754 024	Langenberg	-	-	-	-	-	-	-	-
754 028	Rheda-Wiedenbrück, Stadt	2 889	+76,8	283	+183,0	5 105	+55,5	494	+169,9
754 032	Rietberg, Stadt	2 574	+48,4	95	+50,8	4 076	+23,5	289	+105,0
754 036	Schloß Holte-Stukenbrock, Stadt	1 421	-35,0	108	+35,0	4 126	-22,0	479	+215,1
754 040	Steinhagen	231	+0,9	-	-	605	+88,5	-	-
754 044	Verl, Stadt	1 045	+30,3	69	-16,9	1 551	+14,0	83	-33,1
754 048	Versmold, Stadt
754 052	Werther (Westf.), Stadt	640	+127,0	120	x	1 337	+94,3	281	x
758 000	Kreis Herford	9 834	+84,1	810	+120,1	33 531	+31,2	2 653	+83,5
758 004	Bünde, Stadt	894	+58,0	112	+180,0	2 584	+14,8	621	+41,1
758 008	Enger, Stadt	-	-	-	-	-	-	-	-
758 012	Herford, Stadt	2 885	+42,0	241	+39,3	4 838	+21,2	653	+61,6
758 016	Hiddenhausen	1 560	+89,6	86	+62,3	2 373	+34,1	151	+34,8
758 020	Kirchlengern
758 024	Löhne, Stadt	847	+27,0	49	+53,1	10 439	+8,7	607	+65,4
758 028	Rödinghausen	732	+366,2	11	+22,2	2 566	+378,7	154	+258,1
758 032	Spenge, Stadt
758 036	Vlotho, Stadt	2 656	+195,4	294	+434,5	10 133	+42,5	447	x
762 000	Kreis Höxter	18 368	+24,6	1 095	+89,4	88 277	+17,2	3 114	+40,8
762 004	Bad Driburg, Stadt	6 100	+20,3	109	+98,2	56 507	+13,2	279	+97,9
762 008	Beverungen, Stadt	1 127	+41,2	37	+131,3	2 775	+39,0	87	+93,3
762 012	Borgentreich, Stadt	-	-100,0	-	-100,0	-	-100,0	-	-100,0
762 016	Brakel, Stadt	499	+58,4	3	-72,7	864	+17,7	4	-97,1
762 020	Höxter, Stadt	3 282	+30,9	172	+31,3	12 039	+22,1	415	-10,4
762 024	Marienmünster, Stadt
762 028	Nieheim, Stadt	1 158	+65,2	164	+228,0	3 433	+57,7	836	+60,8
762 032	Steinheim, Stadt	562	+5,8	42	+68,0	1 039	+2,9	104	+96,2
762 036	Warburg, Stadt	4 436	+16,4	218	+54,6	8 493	+28,6	372	+32,9
762 040	Willebadessen, Stadt	1 042	+19,9	336	+164,6	2 814	+11,2	988	+148,2
766 000	Kreis Lippe	27 794	+31,4	1 706	+60,8	114 539	+16,2	5 190	+39,9
766 004	Augustdorf
766 008	Bad Salzuffeln, Stadt	11 701	+45,5	828	+78,4	66 648	+20,9	1 636	+73,7
766 012	Barntrup, Stadt
766 016	Blomberg, Stadt	320	+77,8	37	+270,0	651	+88,7	119	x
766 020	Detmold, Stadt	4 505	+28,3	225	+32,4	7 982	+11,5	559	+36,3
766 024	Dörentrup	909	-3,8	21	x	1 949	+4,1	78	x
766 028	Extertal	550	-20,7	7	-80,6	1 268	-32,9	18	-81,3
766 032	Horn-Bad Meinberg, Stadt	6 010	+33,3	306	+39,1	27 663	+12,3	1 808	+3,7

Anmerkungen Seite 9

Noch: 2.1 Kapazität und Leistung der Beherbergungsstätten nach Verwaltungsbezirken

März 2023

Amtliche Schlüsselnummer	Verwaltungsbezirk	Betriebe		Betten			Mittlere Aufenthaltsdauer ³⁾	
		geöffnete	Veränderung ¹⁾	angebotene	Veränderung ¹⁾	mittlere Auslastung ²⁾	aller Gäste	ausländischer Gäste
	Noch: Kreis Lippe							
766 036	Kalletal	9	+28,6	143	–	12,4	3,6	8,2
766 040	Lage, Stadt	8	–	159	–8,6	30,6	3,7	11,2
766 044	Lemgo, Stadt	7	+16,7	268	+5,5	23,6	1,6	2,1
766 048	Leopoldshöhe	3	–	43	+10,3	35,9	2,6	1,0
766 052	Lügde, Stadt	8	–11,1	258	–5,5	9,6	1,7	2,5
766 056	Oerlinghausen, Stadt	4	–	165	+5,8	16,9	2,1	2,0
766 060	Schieder-Schwalenberg, Stadt	8	–11,1	196	–2,0	22,1	2,0	3,4
766 064	Schlangen	–	–	–	–	–	–	–
770 000	Kreis Minden-Lübbecke	101	+4,1	6 596	+2,8	56,7	5,0	2,3
770 004	Bad Oeynhausens, Stadt	22	+4,8	3 323	+3,6	74,6	8,2	1,3
770 008	Espelkamp, Stadt	8	+14,3	273	+7,9	33,6	2,5	5,7
770 012	Hille	4	+33,3	147	+16,7	49,4	2,6	2,5
770 016	Hüllhorst	3	–	86	–	.	.	.
770 020	Lübbecke, Stadt	3	–	94	–12,1	.	.	.
770 024	Minden, Stadt	18	+5,9	724	+4,9	33,6	1,7	1,4
770 028	Petershagen, Stadt	12	+9,1	619	+3,0	39,5	5,8	2,9
770 032	Porta Westfalica, Stadt	8	–	327	–2,7	24,6	1,9	2,2
770 036	Preußisch-Oldendorf, Stadt	11	–8,3	647	–1,7	54,8	6,2	2,9
770 040	Rahden, Stadt	4	–	172	–	27,9	2,6	3,5
770 044	Stemwede	8	–	184	+1,7	32,2	2,4	10,1
774 000	Kreis Paderborn	98	+5,4	5 352	+0,3	48,8	2,9	2,6
774 004	Altenbeken	1	–	20	–	.	.	.
774 008	Bad Lippspringe, Stadt	13	–7,1	1 380	–3,2	74,2	5,3	2,3
774 012	Borchen	6	–	201	–14,8	52,1	5,8	5,8
774 016	Büren, Stadt	12	+33,3	516	+41,4	28,3	2,1	2,3
774 020	Delbrück, Stadt	7	+40,0	235	+31,3	35,8	1,5	1,6
774 024	Hövelhof	10	–	282	–0,7	30,3	2,4	3,0
774 028	Lichtenau, Stadt	2	–	46	–8,0	.	.	.
774 032	Paderborn, Stadt	34	–	2 174	–6,1	39,7	1,8	2,6
774 036	Salzkotten, Stadt	3	–	86	–3,4	24,6	2,4	4,6
774 040	Bad Wünnenberg, Stadt	10	+11,1	412	+10,5	62,3	7,8	2,7
700 000	Reg.-Bez. Detmold	649	–	36 188	–0,3	46,4	3,5	2,7
	Kreisfreie Städte							
911 000	Bochum	36	+2,9	4 242	+13,2	45,8	2,0	2,4
913 000	Dortmund	71	+16,4	9 525	+24,8	42,8	1,6	1,7
914 000	Hagen	26	+8,3	1 711	+3,9	45,2	2,8	4,4
915 000	Hamm	21	+5,0	1 355	+5,9	39,9	1,7	1,6
916 000	Herne	10	–	577	–1,0	40,9	1,6	2,4
954 000	Ennepe-Ruhr-Kreis	63	+1,6	3 318	+5,2	42,3	2,8	1,9
954 004	Breckerfeld, Stadt	4	–	182	–	19,1	2,2	1,6
954 008	Ennepetal, Stadt	4	+33,3	256	+14,3	.	.	.
954 012	Gevelsberg, Stadt	4	+33,3	143	+8,3	26,6	1,5	2,2
954 016	Hattingen, Stadt	19	–9,5	1 106	+0,9	50,9	3,4	2,5
954 020	Herdecke, Stadt	5	+150,0	376	+72,5	47,7	2,0	1,7
954 024	Schwelm, Stadt	5	–28,6	265	–16,9	20,9	1,3	1,2
954 028	Sprockhövel, Stadt	6	–14,3	319	–0,9	39,4	2,5	1,4
954 032	Wetter (Ruhr), Stadt	5	–	127	–5,2	.	.	.
954 036	Witten, Stadt	11	+10,0	544	+3,0	32,3	2,0	2,0
958 000	Hochsauerlandkreis	413	–3,3	24 837	–2,8	39,3	3,2	3,2
958 004	Arnsberg, Stadt	23	–	1 449	–1,8	42,0	3,0	2,4
958 008	Bestwig	13	–13,3	564	–7,8	31,4	2,6	2,1
958 012	Brilon, Stadt	33	+3,1	1 382	+3,6	30,3	3,1	2,0
958 016	Eslohe (Sauerland)	22	+4,8	923	–0,9	46,4	4,5	2,5
958 020	Hallenberg, Stadt	11	–	506	–0,2	26,5	2,1	2,5
958 024	Marsberg, Stadt	9	–	226	–	15,0	1,7	2,9
958 028	Medebach, Stadt	20	–9,1	3 910	+5,7	62,9	3,6	2,8
958 032	Meschede, Stadt	22	–8,3	1 026	–3,0	30,1	2,3	3,7
958 036	Olsberg, Stadt	41	–	1 272	+5,6	19,5	2,2	2,1
958 040	Schmallenberg, Stadt	81	–2,4	4 170	+1,2	39,7	3,4	2,9
958 044	Sundern (Sauerland), Stadt	29	–6,5	1 350	–6,9	44,5	2,2	3,5
958 048	Winterberg, Stadt	109	–5,2	8 059	–9,7	33,1	3,4	3,6

Anmerkungen Seite 9

Noch: 2.1 Kapazität und Leistung der Beherbergungsstätten nach Verwaltungsbezirken

März 2023

Amtliche Schlüsselnummer	Verwaltungsbezirk	Ankünfte				Übernachtungen			
		aller Gäste	Veränderung ¹⁾	ausländischer Gäste	Veränderung ¹⁾	aller Gäste	Veränderung ¹⁾	ausländischer Gäste	Veränderung ¹⁾
	Noch: Kreis Lippe								
766 036	Kalletal	337	+198,2	12	-25,0	1 202	+203,5	98	-12,5
766 040	Lage, Stadt	404	+10,7	21	+200,0	1 510	+11,5	236	+402,1
766 044	Lemgo, Stadt	1 201	+28,6	122	+100,0	1 958	+22,5	254	+47,7
766 048	Leopoldshöhe	181	+19,9	8	+14,3	478	+31,0	8	+14,3
766 052	Lügde, Stadt	436	-10,3	26	+188,9	740	-33,9	64	+236,8
766 056	Oerlinghausen, Stadt	416	+25,3	2	-60,0	866	+0,3	4	-73,3
766 060	Schieder-Schwalenberg, Stadt	768	-3,9	78	+178,6	1 503	-11,6	267	+281,4
766 064	Schlangen	-	-	-	-	-	-	-	-
770 000	Kreis Minden-Lübbecke	23 313	+32,9	1 906	+41,5	117 182	+11,8	4 349	+30,0
770 004	Bad Oeynhausen, Stadt	9 352	+38,1	492	-15,9	76 896	+11,7	619	-34,8
770 008	Espelkamp, Stadt	1 141	+8,7	143	+90,7	2 863	+23,2	808	+248,3
770 012	Hille	863	+66,0	109	x	2 252	+36,9	271	x
770 016	Hüllhorst
770 020	Lübbecke, Stadt
770 024	Minden, Stadt	4 736	+49,4	687	+173,7	8 010	+41,8	957	+100,2
770 028	Petershagen, Stadt	1 395	+25,1	53	-41,1	8 124	+8,1	153	-41,6
770 032	Porta Westfalica, Stadt	1 406	+19,7	64	-31,9	2 691	+1,6	140	-43,5
770 036	Preußisch-Oldendorf, Stadt	1 768	+43,2	98	+27,3	10 983	+9,4	288	-9,7
770 040	Rahden, Stadt	576	+15,0	52	+108,0	1 485	-13,2	180	+25,0
770 044	Stemwede	816	-16,0	68	+70,0	1 921	-27,9	685	+37,6
774 000	Kreis Paderborn	27 438	+50,4	2 065	+64,8	80 227	+29,0	5 311	+39,1
774 004	Altenbeken
774 008	Bad Lippspringe, Stadt	6 034	+26,6	136	+106,1	31 871	+11,2	316	-16,0
774 012	Borchen	563	+2,9	4	-55,6	3 244	-2,1	23	-83,9
774 016	Büren, Stadt	2 189	+156,0	147	+149,2	4 522	+140,7	333	+92,5
774 020	Delbrück, Stadt	1 468	+90,2	113	+113,2	2 180	+60,5	177	+71,8
774 024	Hövelhof	1 161	+30,6	160	+88,2	2 792	+37,3	487	+85,9
774 028	Lichtenau, Stadt
774 032	Paderborn, Stadt	14 540	+57,7	1 386	+59,9	26 351	+49,8	3 606	+51,4
774 036	Salzkotten, Stadt	277	+9,1	29	-25,6	656	+4,0	134	+7,2
774 040	Bad Wünnenberg, Stadt	1 039	+34,4	82	+26,2	8 069	+30,8	218	-11,4
700 000	Reg.-Bez. Detmold	149 874	+36,3	11 897	+41,6	523 546	+18,8	32 134	+28,6
	Kreisfreie Städte								
911 000	Bochum	30 654	+70,0	3 481	+65,7	60 225	+62,6	8 255	+93,5
913 000	Dortmund	77 184	+75,8	15 635	+127,2	126 859	+61,9	26 545	+121,9
914 000	Hagen	8 466	+52,7	735	-12,5	23 971	+36,8	3 240	+42,4
915 000	Hamm	9 689	+64,3	1 010	-9,7	16 777	+31,9	1 662	-26,1
916 000	Herne	4 492	+29,3	176	+74,3	7 324	+23,2	419	+42,0
954 000	Ennepe-Ruhr-Kreis	15 854	+37,2	1 122	+41,7	43 861	+24,5	2 115	+3,4
954 004	Breckerfeld, Stadt	483	+12,9	25	+25,0	1 075	+20,2	39	+14,7
954 008	Ennepetal, Stadt
954 012	Gevelsberg, Stadt	766	+21,0	39	+30,0	1 179	+7,7	85	+70,0
954 016	Hattingen, Stadt	5 165	+36,8	222	+47,0	17 762	+27,6	547	+11,2
954 020	Herdecke, Stadt	2 842	+94,1	286	+45,2	5 562	+87,1	482	-24,8
954 024	Schwelm, Stadt	1 349	+33,2	151	+30,2	1 716	-20,8	187	-24,6
954 028	Sprockhövel, Stadt	1 561	+7,1	65	+14,0	3 896	+21,0	89	-11,9
954 032	Wetter (Ruhr), Stadt
954 036	Witten, Stadt	2 764	+31,0	316	+54,1	5 452	+18,5	644	+41,5
958 000	Hochsauerlandkreis	94 037	+19,0	20 064	+30,5	299 276	+13,4	64 629	+27,0
958 004	Arnsberg, Stadt	6 378	+36,7	471	+3,7	18 851	+32,5	1 121	-2,8
958 008	Bestwig	2 102	+58,9	52	-38,1	5 476	+33,3	108	-64,5
958 012	Brilon, Stadt	4 012	+63,7	462	+115,9	12 580	+21,9	942	+70,7
958 016	Eislohe (Sauerland)	2 911	+12,8	64	-22,9	13 244	+10,4	157	-31,1
958 020	Hallenberg, Stadt	1 777	+19,0	196	-6,2	3 734	+13,1	495	-13,0
958 024	Marsberg, Stadt	614	+15,8	20	-16,7	1 053	+1,3	58	-7,9
958 028	Medebach, Stadt	21 346	+18,4	5 253	+68,2	77 135	+7,2	14 514	+39,2
958 032	Meschede, Stadt	4 268	+8,3	262	+6,9	9 680	+19,8	970	+24,2
958 036	Olsberg, Stadt	3 598	+55,0	485	+53,5	7 865	+41,4	1 023	+23,7
958 040	Schmallenberg, Stadt	14 726	+5,6	1 747	+25,9	50 478	+3,1	5 092	+17,2
958 044	Sundern (Sauerland), Stadt	8 227	+37,1	475	+55,2	18 367	+24,8	1 645	+14,2
958 048	Winterberg, Stadt	24 078	+10,7	10 577	+18,4	80 813	+15,9	38 504	+27,5

Anmerkungen Seite 9

Noch: 2.1 Kapazität und Leistung der Beherbergungsstätten nach Verwaltungsbezirken

März 2023

Amtliche Schlüsselnummer	Verwaltungsbezirk	Betriebe		Betten			Mittlere Aufenthaltsdauer ³⁾	
		geöffnete	Veränderung ¹⁾	angebotene	Veränderung ¹⁾	mittlere Auslastung ²⁾	aller Gäste	ausländischer Gäste
962 000	Märkischer Kreis	95	-3,1	3 422	+0,9	26,9	1,9	2,3
962 004	Altena, Stadt	8	-	302	-1,6	20,8	2,1	2,9
962 008	Balve, Stadt	9	-10,0	329	-6,3	29,2	2,3	3,9
962 012	Halver, Stadt	2	-	36	-	.	.	.
962 016	Hemer, Stadt	8	-	149	-	9,0	1,8	13,0
962 020	Herscheid	2	-	38	-	.	.	.
962 024	Iserlohn, Stadt	13	-7,1	656	+16,7	30,8	1,7	2,2
962 028	Kierspe, Stadt	1	-	20	-4,8	.	.	.
962 032	Lüdenscheid, Stadt	12	-	639	-	34,6	1,8	2,0
962 036	Meinerzhagen, Stadt	9	-10,0	349	-8,4	19,9	1,6	1,8
962 040	Menden (Sauerland), Stadt	10	-	193	-1,0	23,0	1,8	1,8
962 044	Nachrodt-Wiblingwerde	3	-	210	-	32,4	1,8	1,7
962 048	Neuenrade, Stadt	7	-	164	-	33,0	2,0	2,5
962 052	Plettenberg, Stadt	8	-	264	-	21,3	2,3	2,6
962 056	Schalksmühle	-	-	-	-	-	-	-
962 060	Werdohl, Stadt	3	-	73	-	18,2	2,7	1,0
966 000	Kreis Olpe	104	-3,7	3 766	-1,4	25,3	2,4	3,3
966 004	Attendorn, Stadt	19	-	838	+0,4	26,0	2,1	2,9
966 008	Drolshagen, Stadt	9	-	166	+3,1	28,8	3,4	2,5
966 012	Finnentrop	9	-	194	-	16,5	2,2	2,2
966 016	Kirchhundem	17	-	366	-3,9	10,7	2,0	2,7
966 020	Lennebstadt, Stadt	32	-8,6	1 336	-4,4	30,1	3,0	3,7
966 024	Olpe, Stadt	14	+7,7	644	+7,0	24,5	2,0	2,0
966 028	Wenden	4	-33,3	222	-10,8	25,5	2,1	3,0
970 000	Kreis Siegen-Wittgenstein	90	-6,3	4 762	-	42,1	3,4	2,3
970 004	Bad Berleburg, Stadt	19	-5,0	1 090	-3,2	64,7	12,4	3,4
970 008	Burbach	8	-	658	-	19,3	3,4	1,5
970 012	Erndtebrück	1	-	28	-	.	.	.
970 016	Freudenberg, Stadt	5	-28,6	170	-22,0	29,0	1,7	2,0
970 020	Hilchenbach, Stadt	12	-	547	+0,2	54,0	7,1	3,2
970 024	Kreuztal, Stadt	4	-	84	-	50,5	2,8	3,2
970 028	Bad Laasphe, Stadt	9	-18,2	524	-2,1	33,2	2,3	2,8
970 032	Netphen, Stadt	7	-12,5	233	-4,5	18,4	2,5	17,6
970 036	Neunkirchen	3	-	75	+2,7	.	.	.
970 040	Siegen, Stadt	12	-	963	+11,7	43,6	1,7	1,5
970 044	Wilnsdorf	10	-	390	+1,0	33,0	2,1	1,9
974 000	Kreis Soest	146	-1,4	8 465	-1,2	49,4	3,9	3,3
974 004	Anröchte	2	-	39	-	.	.	.
974 008	Bad Sassendorf	23	-	1 979	+2,4	73,7	5,7	3,4
974 012	Ense	1	-	12	-	.	.	.
974 016	Erwitte, Stadt	16	-5,9	875	-2,0	58,6	4,2	3,5
974 020	Geseke, Stadt	4	-	951	-	11,6	1,5	1,6
974 024	Lippetal	4	-	47	-2,1	25,0	3,2	2,6
974 028	Lippstadt, Stadt	23	+4,5	1 152	-0,9	57,5	4,1	3,3
974 032	Möhneseesee	21	-	1 365	+4,2	42,3	4,1	4,3
974 036	Rüthen, Stadt	11	-8,3	241	-17,7	23,2	2,2	2,3
974 040	Soest, Stadt	14	-6,7	854	-10,9	37,3	1,9	2,8
974 044	Warstein, Stadt	15	-	497	-4,1	45,2	5,4	5,8
974 048	Welper	3	-	73	-1,4	16,0	2,5	48,0
974 052	Werl, Stadt	5	-	250	+0,8	38,0	1,7	2,7
974 056	Wickede (Ruhr)	4	-	130	-	75,8	8,8	1,9
978 000	Kreis Unna	55	-1,8	3 248	-0,6	34,9	1,9	1,7
978 004	Bergkamen, Stadt	3	-	61	-7,6	.	.	.
978 008	Bönen	-	-	-	-	-	-	-
978 012	Fröndenberg/Ruhr, Stadt	5	-	171	-	16,8	1,7	1,4
978 016	Holzwickede	1	-50,0	166	-12,2	.	.	.
978 020	Kamen, Stadt	5	-	484	-	60,8	2,2	1,3
978 024	Lünen, Stadt	10	-	634	-0,6	35,5	1,7	1,7
978 028	Schwerte, Stadt	9	-	437	+1,6	28,6	1,6	1,7
978 032	Selm, Stadt	5	-	431	-	15,1	3,0	4,1
978 036	Unna, Stadt	6	-	437	+0,7	35,6	2,0	2,1
978 040	Werne, Stadt	11	-	427	+0,5	40,4	2,2	2,4
900 000	Reg.-Bez. Arnsberg	1 130	-1,3	69 228	+2,7	40,3	2,6	2,5
	Nordrhein-Westfalen	4 552	-1,0	324 335	+3,2	41,7	2,3	2,2

Anmerkungen Seite 9

Noch: 2.1 Kapazität und Leistung der Beherbergungsstätten nach Verwaltungsbezirken

März 2023

Amtliche Schlüsselnummer	Verwaltungsbezirk	Ankünfte				Übernachtungen			
		aller Gäste	Veränderung ¹⁾	ausländischer Gäste	Veränderung ¹⁾	aller Gäste	Veränderung ¹⁾	ausländischer Gäste	Veränderung ¹⁾
962 000	Märkischer Kreis	15 687	+42,1	1 305	+37,9	29 098	+35,4	2 981	+20,2
962 004	Altena, Stadt	1 033	+76,6	47	+56,7	2 131	+74,2	138	+50,0
962 008	Balve, Stadt	1 303	+22,9	89	+20,3	2 980	+27,2	344	+3,6
962 012	Halver, Stadt
962 016	Hemer, Stadt	298	-1,0	2	-33,3	539	-11,6	26	x
962 020	Herscheid
962 024	Iserlohn, Stadt	3 597	+27,1	343	+18,7	6 099	+26,2	755	+47,5
962 028	Kierspe, Stadt
962 032	Lüdenscheid, Stadt	3 838	+48,7	514	+53,9	6 848	+39,5	1 048	+16,8
962 036	Meinerzhagen, Stadt	1 381	+85,9	34	+277,8	2 157	+46,2	60	+15,4
962 040	Menden (Sauerland), Stadt	760	+55,1	56	+80,6	1 379	+59,4	103	+151,2
962 044	Nachrodt-Wiblingwerde	1 170	+78,9	15	+50,0	2 109	+82,6	25	+66,7
962 048	Neuenrade, Stadt	850	+33,2	91	+23,0	1 679	+26,4	230	+23,7
962 052	Plettenberg, Stadt	914	+12,7	79	+31,7	2 126	+15,1	207	-15,2
962 056	Schalksmühle	-	-	-	-	-	-	-	-
962 060	Werdohl, Stadt	153	+23,4	4	-	411	-5,7	4	-90,2
966 000	Kreis Olpe	13 428	+10,8	2 056	+23,3	32 778	+15,5	6 837	+16,7
966 004	Attendorf, Stadt	3 706	+17,7	426	+86,0	7 609	+27,0	1 233	+55,7
966 008	Drolshagen, Stadt	993	+10,9	89	+14,1	3 387	+107,0	220	+63,0
966 012	Finnentrop	484	+8,5	38	+137,5	1 047	-11,3	84	+71,4
966 016	Kirchhundem	601	+5,6	23	+9,5	1 215	-21,1	62	+21,6
966 020	Lennestadt, Stadt	4 180	-6,4	1 326	+12,9	12 430	-1,1	4 866	+9,5
966 024	Olpe, Stadt	2 622	+28,3	93	+17,7	5 334	+24,6	189	+4,4
966 028	Wenden	842	+53,6	61	-11,6	1 756	+50,5	183	-12,0
970 000	Kreis Siegen-Wittgenstein	18 542	+33,7	2 919	+17,7	62 374	+23,6	6 647	+20,7
970 004	Bad Berleburg, Stadt	1 759	+16,0	163	+44,2	21 865	+10,3	555	+17,6
970 008	Burbach	1 168	+33,0	131	+133,9	3 929	+50,9	200	+57,5
970 012	Erndtebrück
970 016	Freudenberg, Stadt	913	+26,6	180	+111,8	1 526	+14,9	353	+167,4
970 020	Hilchenbach, Stadt	1 327	+54,5	102	+24,4	9 363	+25,7	323	+23,8
970 024	Kreuztal, Stadt	462	+100,0	129	+180,4	1 316	+108,9	419	+195,1
970 028	Bad Laasphe, Stadt	2 343	+12,5	822	-12,4	5 410	+6,5	2 319	-14,9
970 032	Netphen, Stadt	522	-5,4	19	-59,6	1 327	+0,7	334	+267,0
970 036	Neunkirchen
970 040	Siegen, Stadt	7 859	+50,0	1 241	+21,8	13 016	+56,3	1 830	+42,9
970 044	Wilnsdorf	1 914	+22,6	94	+36,2	3 993	+18,3	175	-19,0
974 000	Kreis Soest	33 257	+19,7	2 428	+32,9	129 081	+12,5	7 936	+44,9
974 004	Anröchte
974 008	Bad Sassendorf	7 996	+25,3	205	+159,5	45 972	+18,2	702	+303,4
974 012	Ense
974 016	Erwitte, Stadt	3 928	+17,8	150	+26,1	16 581	+3,1	527	+11,9
974 020	Geseke, Stadt	2 288	+43,4	258	+29,0	3 423	+15,3	421	+65,7
974 024	Lippetal	118	-35,5	37	+428,6	372	-24,8	98	+366,7
974 028	Lippstadt, Stadt	5 398	+50,4	644	+77,9	21 926	+23,5	2 126	+115,2
974 032	Möhnesee	3 848	-6,1	155	+80,2	15 670	+1,2	673	+173,6
974 036	Rüthen, Stadt	600	-23,6	41	-19,6	1 291	-9,6	93	+13,4
974 040	Soest, Stadt	5 336	+14,9	558	-17,6	10 119	+11,9	1 559	-3,7
974 044	Warstein, Stadt	1 279	+51,4	204	+106,1	6 918	+2,9	1 190	+1,8
974 048	Welver	145	-7,6	2	-75,0	361	+1,7	96	-26,2
974 052	Werl, Stadt	1 722	+2,4	143	+14,4	2 943	+13,5	390	+43,9
974 056	Wickede (Ruhr)	346	+8,8	8	x	3 055	+19,5	15	x
978 000	Kreis Unna	18 404	+51,0	1 911	+78,1	35 434	+25,8	3 264	+68,8
978 004	Bergkamen, Stadt
978 008	Bönen	-	-	-	-	-	-	-	-
978 012	Fröndenberg/Ruhr, Stadt	533	+25,7	53	+51,4	889	+4,2	72	-25,8
978 016	Holzwickede
978 020	Kamen, Stadt	4 185	+67,1	397	+133,5	9 126	+27,6	525	+167,9
978 024	Lünen, Stadt	4 091	+83,8	252	+24,8	6 783	+49,1	422	+46,0
978 028	Schwerte, Stadt	2 392	+30,1	107	+114,0	3 861	+23,2	185	+150,0
978 032	Selm, Stadt	751	+23,7	12	-45,5	2 216	+13,6	49	+22,5
978 036	Unna, Stadt	2 442	+78,4	308	+135,1	4 823	+40,3	645	+23,1
978 040	Werne, Stadt	2 389	+36,6	313	+39,7	5 347	+12,0	760	+83,6
900 000	Reg.-Bez. Arnsberg	339 694	+39,0	52 842	+50,1	867 058	+24,9	134 530	+41,2
	Nordrhein-Westfalen	1 859 651	+49,4	348 523	+78,9	4 232 899	+38,2	761 692	+74,4

Anmerkungen Seite 9

2.2 Kapazität und Leistung der Beherbergungsstätten nach Gemeindegruppen und Betriebsarten

März 2023

Gemeindegruppe Betriebsart	Betriebe		Betten			Mittlere Aufenthaltsdauer ³⁾	
	geöffnete	Veränderung ¹⁾	angebotene	Veränderung ¹⁾	mittlere Auslastung ²⁾	aller Gäste	ausländischer Gäste
Mineral-, Moor-, Sole- und Thermalbäder	260	-5,1	22 866	+0,3	59,6	4,5	1,8
Hotels	86	-7,5	7 577	+0,9	40,9	1,8	1,6
Gasthöfe	2	-33,3	53	-27,4	.	.	.
Pensionen	52	-5,5	1 520	-2,9	34,6	3,7	5,5
Hotels garnis	33	-	2 155	+3,2	35,9	1,9	1,8
Erholungs-, Ferien-, Schulungsheime	10	-	1 437	+2,6	37,5	2,5	5,2
Ferienhäuser, -wohnungen, -zentren	14	-22,2	336	-18,2	.	.	.
Hütten, Jugendherbergen u. Ä.	7	-	598	+4,0	33,9	2,2	1,8
Vorsorge- und Reha-Kliniken	45	-2,2	9 190	+0,3	90,4	23,1	21,1
Campingplätze	11	+22,2	.	.	.	2,2	1,5
Heilklimatische Kurorte	126	-6,0	9 676	-8,3	35,5	3,6	3,7
Hotels	39	-7,1	2 850	-5,2	36,0	2,4	2,8
Gasthöfe	12	-7,7	304	-5,3	.	.	.
Pensionen	18	-10,0	410	-8,5	.	.	.
Hotels garnis	5	-	301	-29,3	.	.	.
Erholungs-, Ferien-, Schulungsheime	13	-	962	-0,8	38,2	3,0	3,6
Ferienhäuser, -wohnungen, -zentren	26	-10,3	3 815	-12,8	.	.	.
Hütten, Jugendherbergen u. Ä.	5	+25,0	429	+8,9	.	.	.
Vorsorge- und Reha-Kliniken	3	-	605	-	94,7	26,7	-
Campingplätze	5	-
Kneippkurorte	141	+2,2	5 518	+3,9	29,8	2,5	2,3
Hotels	35	+9,4	1 929	+3,3	27,1	1,9	1,9
Gasthöfe	15	-	252	-	15,1	1,5	2,2
Pensionen	13	-	221	-3,9	18,2	2,2	1,8
Hotels garnis	10	-	352	+3,5	32,6	1,6	2,2
Erholungs-, Ferien-, Schulungsheime	5	-16,7	302	-6,2	.	.	.
Ferienhäuser, -wohnungen, -zentren	36	-2,7	991	-14,7	.	.	.
Hütten, Jugendherbergen u. Ä.	12	+20,0	1 085	+42,6	29,2	2,2	2,0
Vorsorge- und Reha-Kliniken	3	-	386	+2,1	.	.	.
Campingplätze	12	-	.	.	.	1,7	2,2
Kneippheilbäder	135	-	7 305	+1,4	48,6	4,9	2,9
Hotels	44	-2,2	2 682	+0,9	40,4	2,5	2,8
Gasthöfe	22	+4,8	548	+4,4	15,1	2,4	2,4
Pensionen	17	-10,5	301	-14,0	.	.	.
Hotels garnis	5	-	113	+4,6	.	.	.
Erholungs-, Ferien-, Schulungsheime	8	+14,3	1 157	+5,0	.	.	.
Ferienhäuser, -wohnungen, -zentren	27	-	901	-3,2	31,4	4,6	4,0
Hütten, Jugendherbergen u. Ä.	2	-	186	-	.	.	.
Vorsorge- und Reha-Kliniken	7	-	1 417	+5,7	.	.	.
Campingplätze	3	+50,0
Heilbäder zusammen	662	-2,8	45 365	-1,1	49,2	4,2	2,6
Hotels	204	-3,8	15 038	-	38,2	2,0	2,1
Gasthöfe	51	-1,9	1 157	-1,2	19,2	2,3	2,6
Pensionen	100	-6,5	2 452	-5,5	28,8	3,2	3,3
Hotels garnis	53	-	2 921	-1,4	33,3	1,8	1,9
Erholungs-, Ferien-, Schulungsheime	36	-	3 858	+1,7	44,6	3,7	3,9
Ferienhäuser, -wohnungen, -zentren	103	-7,2	6 043	-12,2	31,0	4,4	4,8
Hütten, Jugendherbergen u. Ä.	26	+13,0	2 298	+19,9	25,9	2,2	1,9
Vorsorge- und Reha-Kliniken	58	-1,7	11 598	+0,9	89,5	24,4	21,1
Campingplätze	31	+10,7	.	.	.	2,2	2,5

Anmerkungen Seite 9

Noch: 2.2 Kapazität und Leistung der Beherbergungsstätten nach Gemeindegruppen und Betriebsarten

März 2023

Gemeindegruppe Betriebsart	Ankünfte				Übernachtungen			
	aller Gäste	Verände- rung ¹⁾	aus- ländischer Gäste	Verände- rung ¹⁾	aller Gäste	Verände- rung ¹⁾	aus- ländischer Gäste	Verände- rung ¹⁾
Mineral-, Moor-, Sole- und Thermalbäder	94 540	+33,4	14 358	+51,4	425 810	+15,8	26 546	+46,8
Hotels	53 496	+30,1	10 544	+37,8	95 436	+20,3	17 212	+38,7
Gasthöfe
Pensionen	4 265	+26,6	246	+30,9	15 860	+7,4	1 343	+31,5
Hotels garnis	12 843	+62,4	2 918	+128,0	24 004	+38,7	5 268	+129,3
Erholungs-, Ferien-, Schulungsheime	6 632	+78,8	88	+175,0	16 723	+61,5	457	+202,6
Ferienhäuser, -wohnungen, -zentren
Hütten, Jugendherbergen u. Ä.	2 499	+110,2	188	+300,0	5 447	+108,3	329	+225,7
Vorsorge- und Reha-Kliniken	11 168	+6,4	8	-27,3	257 579	+10,8	169	-62,9
Campingplätze	2 877	+14,9	197	+4,8	6 418	+16,0	305	+7,0
Heilklimatische Kurorte	28 751	+15,2	10 782	+19,8	104 504	+17,6	39 447	+28,2
Hotels	11 887	+11,7	4 609	+8,2	28 192	+13,1	12 718	+10,0
Gasthöfe
Pensionen
Hotels garnis
Erholungs-, Ferien-, Schulungsheime	3 851	+52,3	286	+111,9	11 393	+35,6	1 019	+155,4
Ferienhäuser, -wohnungen, -zentren
Hütten, Jugendherbergen u. Ä.
Vorsorge- und Reha-Kliniken	665	-1,3	-	-	17 754	+14,4	-	-
Campingplätze
Kneippkurorte	20 456	+45,8	1 827	+64,6	51 840	+23,3	4 256	+6,9
Hotels	8 570	+64,9	919	+65,3	16 195	+42,2	1 773	-23,7
Gasthöfe	791	+70,1	56	+86,7	1 181	+50,3	123	+43,0
Pensionen	550	+18,8	87	+4,8	1 205	-14,1	153	-55,5
Hotels garnis	2 183	+30,8	179	+57,0	3 559	+15,3	402	+49,4
Erholungs-, Ferien-, Schulungsheime
Ferienhäuser, -wohnungen, -zentren
Hütten, Jugendherbergen u. Ä.	4 156	+93,1	130	x	9 198	+79,7	263	x
Vorsorge- und Reha-Kliniken
Campingplätze	852	-43,1	97	+24,4	1 488	-51,3	218	+87,9
Kneippheilbäder	22 516	+11,3	2 907	+15,1	109 224	+16,8	8 375	+6,8
Hotels	13 301	+14,9	2 397	+13,4	33 100	+9,5	6 794	+9,8
Gasthöfe	1 023	+8,7	123	+1,7	2 444	-3,6	290	-8,5
Pensionen
Hotels garnis
Erholungs-, Ferien-, Schulungsheime
Ferienhäuser, -wohnungen, -zentren	1 923	-28,4	193	+15,6	8 776	-3,9	766	-17,7
Hütten, Jugendherbergen u. Ä.
Vorsorge- und Reha-Kliniken
Campingplätze
Heilbäder zusammen	166 263	+27,8	29 874	+35,1	691 378	+16,8	78 624	+29,6
Hotels	87 254	+27,3	18 469	+26,7	172 923	+18,6	38 497	+18,5
Gasthöfe	2 814	+20,4	487	+27,2	6 555	+7,7	1 288	+10,2
Pensionen	6 636	+14,5	937	+0,1	21 445	+0,7	3 102	+1,2
Hotels garnis	16 338	+56,4	3 303	+119,6	30 123	+34,5	6 157	+111,0
Erholungs-, Ferien-, Schulungsheime	14 330	+59,7	376	+125,1	53 281	+56,7	1 482	+169,5
Ferienhäuser, -wohnungen, -zentren	13 243	+4,6	5 490	+35,3	58 001	+11,1	26 112	+37,8
Hütten, Jugendherbergen u. Ä.	7 970	+92,7	318	x	17 275	+83,3	592	+480,4
Vorsorge- und Reha-Kliniken	13 203	+5,9	8	-38,5	321 867	+10,9	169	-64,2
Campingplätze	4 475	-5,3	486	+13,8	9 908	-5,8	1 225	+25,9

Anmerkungen Seite 9

Noch: 2.2 Kapazität und Leistung der Beherbergungsstätten nach Gemeindegruppen und Betriebsarten

März 2023

Gemeindegruppe Betriebsart	Betriebe		Betten			Mittlere Aufenthaltsdauer ³⁾	
	geöffnete	Veränderung ¹⁾	angebotene	Veränderung ¹⁾	mittlere Auslastung ²⁾	aller Gäste	ausländischer Gäste
Luftkurorte	248	-1,2	10 646	+0,2	34,9	2,8	3,2
Hotels	76	+1,3	3 459	+4,7	33,7	2,1	2,6
Gasthöfe	24	-7,7	536	-3,9	22,4	1,8	1,9
Pensionen	31	-	620	-1,0	28,5	3,7	6,0
Hotels garnis	11	-	188	+3,9	.	.	.
Erholungs-, Ferien-, Schulungsheime	21	-	1 622	+0,9	47,3	3,0	-
Ferienhäuser, -wohnungen, -zentren	46	-6,1	2 163	-5,4	28,0	3,5	4,7
Hütten, Jugendherbergen u. Ä.	18	-	1 385	-0,2	33,6	2,2	2,0
Vorsorge- und Reha-Kliniken	2	-	673	-	.	.	.
Campingplätze	19	+5,6	.	.	.	2,5	2,5
Erholungsorte	303	-3,2	14 039	-2,3	31,5	2,4	3,0
Hotels	101	-1,0	4 640	+0,6	28,3	1,9	2,2
Gasthöfe	24	-	391	-0,3	19,3	2,3	3,0
Pensionen	20	-9,1	429	-18,0	31,3	3,6	11,6
Hotels garnis	19	+5,6	825	+10,1	.	.	.
Erholungs-, Ferien-, Schulungsheime	37	-7,5	2 561	+0,2	33,7	2,3	2,2
Ferienhäuser, -wohnungen, -zentren	49	-2,0	2 082	-12,7	19,3	4,0	6,5
Hütten, Jugendherbergen u. Ä.	19	-5,0	2 565	-4,0	36,5	2,1	2,0
Vorsorge- und Reha-Kliniken	4	-	546	+13,3	.	.	.
Campingplätze	30	-9,1	.	.	.	2,1	1,9
Sonstige Gemeinden	3 339	-0,4	254 285	+4,4	41,2	2,1	2,1
Hotels	1 449	-1,0	138 113	+5,3	38,0	1,7	1,9
Gasthöfe	188	-3,6	3 694	-4,3	25,9	2,3	3,4
Pensionen	136	-0,7	3 386	+2,9	34,6	3,5	7,2
Hotels garnis	806	-0,4	58 807	+4,6	42,5	1,8	2,2
Erholungs-, Ferien-, Schulungsheime	232	-0,4	25 470	+2,0	44,8	3,9	4,6
Ferienhäuser, -wohnungen, -zentren	179	+6,5	8 244	+9,1	52,5	4,0	4,3
Hütten, Jugendherbergen u. Ä.	126	-	10 442	-	37,2	2,1	2,4
Vorsorge- und Reha-Kliniken	44	-2,2	6 129	+1,3	92,4	27,0	57,3
Campingplätze	179	+2,9	.	.	.	2,2	1,9
Nordrhein-Westfalen	4 552	-1,0	324 335	+3,2	41,7	2,3	2,2
Hotels	1 830	-1,2	161 250	+4,7	37,6	1,7	1,9
Gasthöfe	287	-3,4	5 778	-3,4	23,8	2,2	3,1
Pensionen	287	-3,4	6 887	-2,1	31,8	3,4	5,9
Hotels garnis	889	-0,2	62 741	+4,3	41,8	1,8	2,2
Erholungs-, Ferien-, Schulungsheime	326	-1,2	33 511	+1,8	44,1	3,7	4,2
Ferienhäuser, -wohnungen, -zentren	377	-0,3	18 532	-3,0	38,9	4,0	4,6
Hütten, Jugendherbergen u. Ä.	189	+1,1	16 690	+1,7	35,3	2,1	2,4
Vorsorge- und Reha-Kliniken	108	-1,8	18 946	+1,3	89,1	25,2	48,2
Campingplätze	259	+2,4	.	.	.	2,2	2,1

Anmerkungen Seite 9

Noch: 2.2 Kapazität und Leistung der Beherbergungsstätten nach Gemeindegruppen und Betriebsarten

März 2023

Gemeindegruppe Betriebsart	Ankünfte				Übernachtungen			
	aller Gäste	Verände- rung ¹⁾	aus- ländischer Gäste	Verände- rung ¹⁾	aller Gäste	Verände- rung ¹⁾	aus- ländischer Gäste	Verände- rung ¹⁾
Luftkurorte	42 312	+19,2	6 103	+23,4	116 822	+12,1	19 662	+17,8
Hotels	17 042	+36,2	3 676	+51,8	35 556	+29,7	9 528	+41,3
Gasthöfe	2 077	+18,3	171	-14,9	3 658	+0,7	324	-44,5
Pensionen	1 498	-16,5	101	-41,6	5 487	+5,0	605	+11,8
Hotels garnis
Erholungs-, Ferien-, Schulungsheime	7 802	+32,3	-	-100,0	23 784	+23,1	-	-100,0
Ferienhäuser, -wohnungen, -zentren	5 417	-3,5	1 808	+8,2	18 782	-12,0	8 499	+6,0
Hütten, Jugendherbergen u. Ä.	6 297	+36,4	213	-11,3	14 165	+41,4	417	+61,6
Vorsorge- und Reha-Kliniken
Campingplätze	1 112	-51,2	69	-43,4	2 770	-42,6	175	-39,9
Erholungsorte	58 355	+25,8	5 560	+28,9	139 792	+13,0	16 571	+12,7
Hotels	21 924	+40,2	3 548	+61,3	40 645	+29,5	7 689	+61,3
Gasthöfe	876	+22,7	144	+58,2	2 058	+9,5	435	-0,7
Pensionen	1 115	-0,8	87	-6,5	3 997	-5,2	1 009	+18,3
Hotels garnis
Erholungs-, Ferien-, Schulungsheime	11 857	+51,7	252	-3,1	26 782	+35,9	564	-0,5
Ferienhäuser, -wohnungen, -zentren	3 040	+3,8	704	-27,3	12 264	-16,4	4 584	-22,0
Hütten, Jugendherbergen u. Ä.	12 594	+26,6	63	-30,8	26 736	+20,0	125	-49,4
Vorsorge- und Reha-Kliniken
Campingplätze	2 713	-50,0	235	-28,8	5 764	-49,1	455	-43,4
Sonstige Gemeinden	1 592 721	+54,2	306 986	+87,8	3 284 907	+46,5	646 835	+87,7
Hotels	942 661	+54,6	200 215	+82,9	1 620 162	+50,2	383 002	+89,2
Gasthöfe	12 928	+21,8	1 465	+2,6	29 639	+25,6	4 982	+64,8
Pensionen	10 282	+28,6	1 353	+22,9	35 574	+12,8	9 782	+9,4
Hotels garnis	419 772	+64,2	87 631	+107,3	773 358	+54,2	191 583	+109,9
Erholungs-, Ferien-, Schulungsheime	90 756	+52,8	1 438	+42,9	353 889	+75,1	6 620	+39,6
Ferienhäuser, -wohnungen, -zentren	33 615	+37,9	7 716	+81,2	133 922	+17,1	32 954	+33,8
Hütten, Jugendherbergen u. Ä.	56 038	+78,1	5 527	+240,5	117 953	+62,8	13 405	+199,7
Vorsorge- und Reha-Kliniken	6 503	+2,8	24	+84,6	175 639	+7,8	1 374	+30,6
Campingplätze	20 166	-26,5	1 617	-29,0	44 771	-19,2	3 133	-21,4
Nordrhein-Westfalen	1 859 651	+49,4	348 523	+78,9	4 232 899	+38,2	761 692	+74,4
Hotels	1 068 881	+51,3	225 908	+75,6	1 869 286	+45,6	438 716	+78,0
Gasthöfe	18 695	+21,2	2 267	+7,8	41 910	+19,1	7 029	+34,8
Pensionen	19 531	+16,9	2 478	+7,6	66 503	+6,8	14 498	+8,2
Hotels garnis	440 362	+63,8	91 526	+107,2	811 628	+53,1	199 564	+108,8
Erholungs-, Ferien-, Schulungsheime	124 745	+52,0	2 066	+43,6	457 736	+66,4	8 666	+47,6
Ferienhäuser, -wohnungen, -zentren	55 315	+21,4	15 718	+43,5	222 969	+10,1	72 149	+25,5
Hütten, Jugendherbergen u. Ä.	82 899	+65,2	6 121	+205,7	176 129	+54,2	14 539	+186,2
Vorsorge- und Reha-Kliniken	20 757	+4,8	32	+23,1	523 525	+9,5	1 543	+1,2
Campingplätze	28 466	-28,6	2 407	-23,7	63 213	-23,0	4 988	-17,6

Anmerkungen Seite 9

2.3 Kapazität und Leistung der Beherbergungsstätten nach Reisegebieten und Betriebsarten

März 2023

Reisegebiet Betriebsart	Betriebe		Betten			Mittlere Aufenthaltsdauer ³⁾	
	geöffnete	Veränderung ¹⁾	angebotene	Veränderung ¹⁾	mittlere Auslastung ²⁾	aller Gäste	ausländischer Gäste
Eifel und Region Aachen	364	-2,9	18 896	+0,2	35,9	2,3	2,0
Hotels	111	-	6 181	+5,5	35,8	1,7	1,6
Gasthöfe	15	-11,8	383	-5,9	22,1	2,2	1,9
Pensionen	18	-5,3	280	-6,7	.	.	.
Hotels garnis	61	-1,6	3 162	+4,5	34,6	1,8	1,8
Erholungs-, Ferien-, Schulungsheime	39	-4,9	2 826	-0,5	46,4	4,2	3,6
Ferienhäuser, -wohnungen, -zentren	56	-6,7	3 049	-14,9	.	.	.
Hütten, Jugendherbergen u. Ä.	30	+3,4	2 567	+10,6	33,0	2,1	1,9
Vorsorge- und Reha-Kliniken	4	-20,0	448	-12,2	82,8	21,7	21,7
Campingplätze	30	-3,2	.	.	.	2,1	1,8
Niederrhein	498	-1,4	28 410	+0,3	39,7	2,2	2,2
Hotels	204	-2,4	15 671	-0,4	35,3	1,7	1,9
Gasthöfe	32	-3,0	703	-4,5	34,3	2,5	3,3
Pensionen	19	-	544	+1,1	37,6	2,3	1,3
Hotels garnis	95	-5,9	4 625	+0,5	36,8	2,1	2,6
Erholungs-, Ferien-, Schulungsheime	23	-	2 520	-0,4	43,0	2,7	1,5
Ferienhäuser, -wohnungen, -zentren	44	+12,8	1 074	+20,9	39,8	4,4	8,1
Hütten, Jugendherbergen u. Ä.	22	+4,8	2 035	-4,1	42,5	2,0	2,3
Vorsorge- und Reha-Kliniken	8	-	1 238	+4,4	99,1	27,4	57,5
Campingplätze	51	-1,9	.	.	.	2,1	1,7
Münsterland	535	+0,9	27 431	+4,7	39,9	2,6	2,5
Hotels	254	+1,2	13 399	+7,7	31,8	1,7	2,2
Gasthöfe	39	+2,6	651	-0,9	20,8	2,5	4,6
Pensionen	34	-	905	+2,6	.	.	.
Hotels garnis	52	+2,0	2 945	+4,5	.	.	.
Erholungs-, Ferien-, Schulungsheime	46	-2,1	6 516	+1,7	.	.	.
Ferienhäuser, -wohnungen, -zentren	48	-	1 242	+0,4	40,4	3,6	10,8
Hütten, Jugendherbergen u. Ä.	14	-6,7	1 127	-1,8	40,6	2,1	1,9
Vorsorge- und Reha-Kliniken	5	-	646	+4,0	90,4	24,2	-
Campingplätze	43	+4,9	.	.	.	2,6	2,0
Teutoburger Wald	649	-	36 188	-0,3	46,4	3,5	2,7
Hotels	249	-0,4	14 184	-1,6	35,3	1,8	2,2
Gasthöfe	50	-3,8	899	-4,1	20,2	2,3	3,9
Pensionen	85	-2,3	2 241	-1,9	29,6	3,8	7,9
Hotels garnis	73	+2,8	3 506	-4,8	41,6	2,0	2,4
Erholungs-, Ferien-, Schulungsheime	44	+2,3	3 530	+2,7	30,8	2,4	2,8
Ferienhäuser, -wohnungen, -zentren	40	-7,0	1 293	-2,7	27,5	5,4	10,8
Hütten, Jugendherbergen u. Ä.	28	+7,7	2 114	+19,1	26,7	2,6	5,2
Vorsorge- und Reha-Kliniken	38	-2,6	8 421	-0,3	88,2	24,2	10,0
Campingplätze	42	+10,5	.	.	.	1,9	2,3
Sauerland	758	-2,9	40 490	-2,0	39,0	3,1	3,2
Hotels	246	-1,6	14 177	-0,3	34,6	2,1	2,6
Gasthöfe	91	-6,2	2 015	-5,2	22,1	2,1	2,7
Pensionen	88	-8,3	1 966	-5,3	28,9	3,1	3,6
Hotels garnis	38	-5,0	1 657	-14,4	.	.	.
Erholungs-, Ferien-, Schulungsheime	49	-5,8	4 559	-3,0	.	.	.
Ferienhäuser, -wohnungen, -zentren	140	-2,8	10 279	-3,9	.	.	.
Hütten, Jugendherbergen u. Ä.	39	+2,6	2 602	+2,7	.	.	.
Vorsorge- und Reha-Kliniken	21	-	3 235	+6,6	85,1	24,4	-
Campingplätze	46	+7,0	.	.	.	2,9	3,4
Siegerland-Wittgenstein	90	-6,3	4 762	-	42,1	3,4	2,3
Hotels	40	-9,1	2 102	+1,4	36,5	1,8	2,1
Gasthöfe	11	-	185	+2,2	21,6	2,2	3,0
Pensionen	7	-12,5	112	-15,8	30,2	3,4	62,0
Hotels garnis	9	-10,0	561	-0,7	23,1	3,2	2,4
Erholungs-, Ferien-, Schulungsheime	11	-	841	+2,3	22,7	2,5	1,3
Ferienhäuser, -wohnungen, -zentren	5	-	75	-	18,5	4,0	7,3
Hütten, Jugendherbergen u. Ä.	1	-	20	-	.	.	.
Vorsorge- und Reha-Kliniken	4	-	866	-2,7	93,6	31,4	-
Campingplätze	2	-

Anmerkungen Seite 9

Noch: 2.3 Kapazität und Leistung der Beherbergungsstätten nach Reisegebieten und Betriebsarten

März 2023

Reisegebiet Betriebsart	Ankünfte				Übernachtungen			
	aller Gäste	Verände- rung ¹⁾	aus- ländischer Gäste	Verände- rung ¹⁾	aller Gäste	Verände- rung ¹⁾	aus- ländischer Gäste	Verände- rung ¹⁾
Eifel und Region Aachen	91 689	+26,8	20 120	+41,2	215 359	+18,6	40 681	+31,0
Hotels	39 199	+27,7	12 285	+46,9	67 793	+23,8	19 964	+43,5
Gasthöfe	1 182	+3,0	104	-24,6	2 544	+5,8	202	-54,8
Pensionen
Hotels garnis	18 248	+49,2	4 263	+88,5	33 757	+31,4	7 742	+86,6
Erholungs-, Ferien-, Schulungsheime	9 599	+50,0	92	+27,8	40 690	+54,2	335	+105,5
Ferienhäuser, -wohnungen, -zentren
Hütten, Jugendherbergen u. Ä.	12 488	+34,8	346	-6,0	26 225	+29,3	671	+15,1
Vorsorge- und Reha-Kliniken	530	-4,3	7	+40,0	11 498	-2,9	152	+1,3
Campingplätze	3 061	-25,8	368	+4,2	6 577	-20,7	667	-11,9
Niederrhein	165 741	+30,3	24 697	+55,1	362 157	+24,4	54 295	+48,7
Hotels	98 550	+41,3	17 606	+67,2	171 479	+39,3	33 443	+65,6
Gasthöfe	3 022	+27,2	368	+72,8	7 474	+28,8	1 218	+125,1
Pensionen	2 798	+24,5	166	+48,2	6 343	+14,0	223	-41,5
Hotels garnis	24 874	+29,7	4 673	+61,8	52 697	+21,1	11 977	+48,3
Erholungs-, Ferien-, Schulungsheime	12 610	+43,0	280	+55,6	33 581	+32,0	407	-3,8
Ferienhäuser, -wohnungen, -zentren	2 991	+39,0	514	+113,3	13 265	+28,2	4 146	+29,1
Hütten, Jugendherbergen u. Ä.	13 464	+40,9	355	+139,9	26 716	+38,0	819	+184,4
Vorsorge- und Reha-Kliniken	1 388	+1,7	15	+87,5	38 030	+6,6	863	+26,7
Campingplätze	6 044	-48,4	720	-55,1	12 572	-43,6	1 199	-55,9
Münsterland	134 599	+36,2	12 413	+27,6	352 454	+50,7	31 627	+23,9
Hotels	75 755	+41,3	8 230	+48,8	132 115	+31,3	18 287	+33,6
Gasthöfe	1 671	-12,2	261	-62,0	4 202	+22,4	1 211	+44,3
Pensionen
Hotels garnis
Erholungs-, Ferien-, Schulungsheime
Ferienhäuser, -wohnungen, -zentren	4 353	+58,0	363	+2,5	15 555	+34,6	3 904	+36,8
Hütten, Jugendherbergen u. Ä.	6 733	+87,3	108	+129,8	14 183	+82,4	208	+69,1
Vorsorge- und Reha-Kliniken	748	+7,5	-	-	18 101	+18,2	-	-
Campingplätze	5 079	-31,7	593	+4,2	13 258	-26,1	1 174	+5,3
Teutoburger Wald	149 874	+36,3	11 897	+41,6	523 546	+18,8	32 134	+28,6
Hotels	83 789	+36,4	8 040	+44,1	154 655	+23,8	17 351	+52,0
Gasthöfe	2 473	+25,5	174	+23,4	5 583	+24,9	675	-7,5
Pensionen	5 230	+17,7	373	+22,7	19 763	+1,2	2 943	+0,5
Hotels garnis	22 857	+51,2	2 570	+43,0	45 222	+35,8	6 119	+21,4
Erholungs-, Ferien-, Schulungsheime	14 087	+60,9	145	+31,8	33 657	+55,1	401	+56,0
Ferienhäuser, -wohnungen, -zentren	2 040	+7,9	319	+42,4	11 037	-1,0	3 441	+12,5
Hütten, Jugendherbergen u. Ä.	6 198	+98,0	190	+69,6	16 212	+87,0	987	+8,2
Vorsorge- und Reha-Kliniken	9 527	+5,0	2	-71,4	230 305	+10,6	20	-93,7
Campingplätze	3 673	-10,9	84	-35,4	7 112	-17,7	197	-40,1
Sauerland	156 409	+20,3	25 853	+30,5	490 233	+14,4	82 383	+27,3
Hotels	71 572	+29,5	11 891	+21,7	147 635	+21,4	31 499	+18,8
Gasthöfe	6 253	+17,9	839	+21,6	13 213	+8,7	2 250	+15,4
Pensionen	5 596	+5,0	844	-8,6	17 289	+3,6	3 010	+5,7
Hotels garnis
Erholungs-, Ferien-, Schulungsheime
Ferienhäuser, -wohnungen, -zentren
Hütten, Jugendherbergen u. Ä.
Vorsorge- und Reha-Kliniken	3 497	+4,3	-	-	85 300	+7,5	-	-
Campingplätze	3 943	-29,6	345	+18,6	11 418	-6,9	1 183	+48,1
Siegerland-Wittgenstein	18 542	+33,7	2 919	+17,7	62 374	+23,6	6 647	+20,7
Hotels	12 997	+35,6	2 502	+8,7	23 766	+32,3	5 152	+8,1
Gasthöfe	559	+34,1	154	+366,7	1 241	+42,5	456	x
Pensionen	306	+25,4	6	-73,9	1 049	+14,5	372	+86,0
Hotels garnis	1 268	+32,2	154	+126,5	4 026	+54,4	369	+80,9
Erholungs-, Ferien-, Schulungsheime	2 389	+36,3	65	+364,3	5 907	+35,7	83	+25,8
Ferienhäuser, -wohnungen, -zentren	107	+1,9	26	-16,1	429	-15,2	191	-8,2
Hütten, Jugendherbergen u. Ä.
Vorsorge- und Reha-Kliniken	800	+16,3	-	-100,0	25 117	+12,1	-	-100,0
Campingplätze

Anmerkungen Seite 9

Noch: 2.3 Kapazität und Leistung der Beherbergungsstätten nach Reisegebieten und Betriebsarten

März 2023

Reisegebiet Betriebsart	Betriebe		Betten			Mittlere Aufenthaltsdauer ³⁾	
	geöffnete	Veränderung ¹⁾	angebotene	Veränderung ¹⁾	mittlere Auslastung ²⁾	aller Gäste	ausländischer Gäste
Bergisches Land	172	+0,6	10 149	+3,4	40,2	2,7	2,3
Hotels	77	-	3 852	+4,2	32,4	1,8	2,1
Gasthöfe	5	+25,0	61	+7,0	.	.	.
Pensionen	7	+16,7	128	+23,1	36,3	2,9	4,6
Hotels garnis	19	-	983	+12,9	35,6	2,3	2,5
Erholungs-, Ferien-, Schulungsheime	30	-	2 622	+1,7	33,7	2,1	3,0
Ferienhäuser, -wohnungen, -zentren	4	-20,0	105	-8,7	19,9	2,5	3,1
Hütten, Jugendherbergen u. Ä.	12	-	1 074	+0,1	34,5	1,9	6,0
Vorsorge- und Reha-Kliniken	10	-	1 324	-	85,9	25,0	x
Campingplätze	8	-
Bonn und Rhein-Sieg-Kreis	208	-3,7	18 580	+1,1	41,1	2,1	2,5
Hotels	88	-10,2	9 817	-0,2	37,2	1,9	2,2
Gasthöfe	12	-14,3	250	-12,6	.	.	.
Pensionen	5	-	102	-23,3	.	.	.
Hotels garnis	60	+1,7	4 576	+4,1	44,6	2,0	2,5
Erholungs-, Ferien-, Schulungsheime	24	-	2 596	+2,5	43,6	2,3	2,9
Ferienhäuser, -wohnungen, -zentren	7	+40,0	222	+8,8	48,2	7,1	12,8
Hütten, Jugendherbergen u. Ä.	5	-	709	-	.	.	.
Vorsorge- und Reha-Kliniken	3	-	308	+8,8	83,7	30,2	-
Campingplätze	4	+33,3
Köln und Rhein-Erft-Kreis	350	-3,3	43 396	+1,5	48,3	1,9	2,0
Hotels	146	-0,7	25 220	+1,9	44,7	1,7	1,8
Gasthöfe	9	-10,0	168	-7,2	.	.	.
Pensionen	7	-12,5	232	-15,6	.	.	.
Hotels garnis	154	-4,9	13 770	+2,2	48,2	1,7	2,0
Erholungs-, Ferien-, Schulungsheime	11	-	1 857	+1,6	75,9	23,4	x
Ferienhäuser, -wohnungen, -zentren	9	+12,5	452	+28,8	63,4	7,7	7,0
Hütten, Jugendherbergen u. Ä.	4	-33,3	1 271	-14,8	.	.	.
Vorsorge- und Reha-Kliniken	4	-	426	+3,1	.	.	.
Campingplätze	6	-
Düsseldorf und Kreis Mettmann	301	+2,7	42 073	+14,0	40,1	1,8	2,0
Hotels	124	+2,5	28 382	+16,1	39,0	1,7	1,9
Gasthöfe	4	-	80	-	24,4	3,8	27,9
Pensionen	3	-	45	-	30,4	2,0	2,0
Hotels garnis	156	+2,6	12 153	+9,1	42,8	1,9	2,3
Erholungs-, Ferien-, Schulungsheime	5	-	435	+16,9	.	.	.
Ferienhäuser, -wohnungen, -zentren	4	+33,3	211	+298,1	.	.	.
Hütten, Jugendherbergen u. Ä.	5	-	767	-0,9	.	.	.
Vorsorge- und Reha-Kliniken	-	-	-	-	-	-	-
Campingplätze	-	-	.	.	.	-	-
Ruhrgebiet	557	+2,6	48 181	+6,9	41,3	2,0	2,0
Hotels	252	-0,4	25 389	+6,9	38,3	1,7	1,9
Gasthöfe	19	+11,8	383	+15,4	24,6	1,9	1,5
Pensionen	14	+27,3	332	+36,6	44,8	4,2	9,3
Hotels garnis	155	+7,6	13 337	+10,5	40,0	1,7	2,1
Erholungs-, Ferien-, Schulungsheime	36	-	4 149	+3,0	44,4	3,4	3,0
Ferienhäuser, -wohnungen, -zentren	20	+11,1	530	-9,1	46,7	5,3	7,8
Hütten, Jugendherbergen u. Ä.	27	-	2 353	-1,3	36,2	2,3	3,0
Vorsorge- und Reha-Kliniken	9	-	1 708	+2,6	95,7	26,5	19,0
Campingplätze	25	-10,7	.	.	.	1,9	1,6
Bergisches Städtedreieck	70	-6,7	5 779	+1,7	39,7	2,3	1,9
Hotels	39	-7,1	2 876	+1,0	35,5	1,7	1,9
Gasthöfe	-	-	-	-	-	-	-
Pensionen	-	-100,0	-	-100,0	-	-	-
Hotels garnis	17	-15,0	1 466	-6,4	36,5	1,9	2,0
Erholungs-, Ferien-, Schulungsheime	8	+14,3	1 060	+23,3	42,1	4,2	2,0
Ferienhäuser, -wohnungen, -zentren	-	-	-	-	-	-	-
Hütten, Jugendherbergen u. Ä.	2	-	51	-16,4	.	.	.
Vorsorge- und Reha-Kliniken	2	-	326	-	.	.	.
Campingplätze	2	+100,0
Nordrhein-Westfalen	4 552	-1,0	324 335	+3,2	41,7	2,3	2,2
Hotels	1 830	-1,2	161 250	+4,7	37,6	1,7	1,9
Gasthöfe	287	-3,4	5 778	-3,4	23,8	2,2	3,1
Pensionen	287	-3,4	6 887	-2,1	31,8	3,4	5,9
Hotels garnis	889	-0,2	62 741	+4,3	41,8	1,8	2,2
Erholungs-, Ferien-, Schulungsheime	326	-1,2	33 511	+1,8	44,1	3,7	4,2
Ferienhäuser, -wohnungen, -zentren	377	-0,3	18 532	-3,0	38,9	4,0	4,6
Hütten, Jugendherbergen u. Ä.	189	+1,1	16 690	+1,7	35,3	2,1	2,4
Vorsorge- und Reha-Kliniken	108	-1,8	18 946	+1,3	89,1	25,2	48,2
Campingplätze	259	+2,4	.	.	.	2,2	2,1

Anmerkungen Seite 9

Noch: 2.3 Kapazität und Leistung der Beherbergungsstätten nach Reisegebieten und Betriebsarten

März 2023

Reisegebiet Betriebsart	Ankünfte				Übernachtungen			
	aller Gäste	Verände- rung ¹⁾	aus- ländischer Gäste	Verände- rung ¹⁾	aller Gäste	Verände- rung ¹⁾	aus- ländischer Gäste	Verände- rung ¹⁾
Bergisches Land	47 688	+55,6	5 380	+99,9	126 714	+34,4	12 541	+92,7
Hotels	21 452	+58,4	3 638	+86,9	38 647	+42,4	7 472	+71,2
Gasthöfe
Pensionen	490	+245,1	105	x	1 440	+106,6	485	+477,4
Hotels garnis	4 705	+74,4	1 099	+149,8	10 836	+31,2	2 716	+144,0
Erholungs-, Ferien-, Schulungsheime	13 074	+48,6	477	+80,7	27 408	+51,7	1 435	+154,4
Ferienhäuser, -wohnungen, -zentren	262	+8,7	14	+366,7	649	+13,5	44	+37,5
Hütten, Jugendherbergen u. Ä.	5 903	+75,3	15	+150,0	11 502	+57,3	90	x
Vorsorge- und Reha-Kliniken	1 409	-0,1	2	-60,0	35 272	+13,0	215	-30,4
Campingplätze
Bonn und Rhein-Sieg-Kreis	115 042	+48,7	15 894	+77,1	237 750	+40,3	39 150	+77,6
Hotels	60 654	+33,3	9 329	+65,8	113 271	+33,7	20 679	+78,9
Gasthöfe
Pensionen
Hotels garnis	31 591	+65,3	5 577	+111,3	63 106	+47,1	14 076	+97,0
Erholungs-, Ferien-, Schulungsheime	15 056	+106,4	419	-10,3	35 050	+85,1	1 231	+0,6
Ferienhäuser, -wohnungen, -zentren	465	+41,8	87	+31,8	3 314	-13,9	1 114	-20,8
Hütten, Jugendherbergen u. Ä.
Vorsorge- und Reha-Kliniken	265	+16,2	-	-	7 996	+9,6	-	-
Campingplätze
Köln und Rhein-Erft-Kreis	341 111	+60,4	89 774	+93,5	648 344	+55,5	178 985	+96,7
Hotels	201 137	+51,9	56 595	+75,1	343 495	+51,1	102 645	+79,4
Gasthöfe
Pensionen
Hotels garnis	120 552	+71,6	28 656	+124,2	205 579	+64,4	58 585	+146,4
Erholungs-, Ferien-, Schulungsheime	1 871	+95,7	15	x	43 693	+73,3	2 948	+33,9
Ferienhäuser, -wohnungen, -zentren	1 151	+128,8	490	+188,2	8 886	+25,7	3 448	+21,1
Hütten, Jugendherbergen u. Ä.
Vorsorge- und Reha-Kliniken
Campingplätze
Düsseldorf und Kreis Mettmann	294 169	+84,2	88 347	+133,8	522 514	+90,3	180 322	+167,0
Hotels	203 051	+81,9	63 145	+120,8	343 238	+92,1	121 638	+162,8
Gasthöfe	160	+36,8	7	-46,2	606	-4,0	195	-6,7
Pensionen	217	+210,0	122	+281,3	424	+207,2	242	+255,9
Hotels garnis	83 574	+86,4	24 031	+169,5	161 371	+86,0	54 844	+173,0
Erholungs-, Ferien-, Schulungsheime
Ferienhäuser, -wohnungen, -zentren
Hütten, Jugendherbergen u. Ä.
Vorsorge- und Reha-Kliniken
Campingplätze
Ruhrgebiet	313 630	+63,5	47 102	+82,1	620 231	+44,6	94 885	+72,2
Hotels	182 173	+64,2	30 012	+83,4	301 514	+52,4	55 584	+73,1
Gasthöfe	1 530	+61,1	111	+58,6	2 923	+35,6	171	+41,3
Pensionen	1 093	+37,3	135	+26,2	4 613	+29,9	1 261	+28,2
Hotels garnis	94 976	+71,6	15 727	+79,2	165 204	+55,8	32 975	+77,7
Erholungs-, Ferien-, Schulungsheime	16 806	+46,2	89	+74,5	57 076	+34,4	264	+114,6
Ferienhäuser, -wohnungen, -zentren	1 457	+107,0	344	+53,6	7 667	+13,0	2 692	-1,5
Hütten, Jugendherbergen u. Ä.	11 089	+79,2	570	+310,1	25 586	+59,2	1 725	+494,8
Vorsorge- und Reha-Kliniken	1 913	+5,5	2	x	50 660	+7,5	38	x
Campingplätze	2 593	-28,5	112	-18,8	4 988	-27,1	175	-9,8
Bergisches Städtedreieck	31 157	+49,5	4 127	+67,5	71 223	+35,7	8 042	+30,4
Hotels	18 552	+50,9	2 635	+52,5	31 678	+27,3	5 002	+12,1
Gasthöfe
Pensionen
Hotels garnis	8 720	+43,7	1 472	+114,9	16 606	+33,8	3 000	+103,9
Erholungs-, Ferien-, Schulungsheime	3 295	+64,6	8	-76,5	13 828	+99,3	16	-91,3
Ferienhäuser, -wohnungen, -zentren
Hütten, Jugendherbergen u. Ä.
Vorsorge- und Reha-Kliniken
Campingplätze
Nordrhein-Westfalen	1 859 651	+49,4	348 523	+78,9	4 232 899	+38,2	761 692	+74,4
Hotels	1 068 881	+51,3	225 908	+75,6	1 869 286	+45,6	438 716	+78,0
Gasthöfe	18 695	+21,2	2 267	+7,8	41 910	+19,1	7 029	+34,8
Pensionen	19 531	+16,9	2 478	+7,6	66 503	+6,8	14 498	+8,2
Hotels garnis	440 362	+63,8	91 526	+107,2	811 628	+53,1	199 564	+108,8
Erholungs-, Ferien-, Schulungsheime	124 745	+52,0	2 066	+43,6	457 736	+66,4	8 666	+47,6
Ferienhäuser, -wohnungen, -zentren	55 315	+21,4	15 718	+43,5	222 969	+10,1	72 149	+25,5
Hütten, Jugendherbergen u. Ä.	82 899	+65,2	6 121	+205,7	176 129	+54,2	14 539	+186,2
Vorsorge- und Reha-Kliniken	20 757	+4,8	32	+23,1	523 525	+9,5	1 543	+1,2
Campingplätze	28 466	-28,6	2 407	-23,7	63 213	-23,0	4 988	-17,6

Anmerkungen Seite 9

2.4 Leistung der Beherbergungsstätten nach Reisegebieten und Herkunftsländern

März 2023

Reisegebiet Herkunftsland (ständiger Wohnsitz)	Ankünfte		Übernachtungen			Mittlere Aufenthalts- dauer ³⁾
	aller Gäste	Verän- derung ¹⁾	aller Gäste	Verän- derung ¹⁾	Anteil ²⁾	
Eifel und Region Aachen	91 689	+26,8	215 359	+18,6	100	2,3
Bundesrepublik Deutschland	71 569	+23,3	174 678	+16,1	81,1	2,4
Ausland	20 120	+41,2	40 681	+31,0	18,9	2,0
Europa	16 024	+31,7	33 810	+23,9	83,1	2,1
EU-Länder	14 748	+31,2	31 321	+23,0	77,0	2,1
Belgien	2 941	+7,0	5 258	+1,8	12,9	1,8
Bulgarien	51	-5,6	113	+20,2	0,3	2,2
Dänemark	160	+77,8	215	+13,8	0,5	1,3
Estland	45	x	187	x	0,5	4,2
Finnland	112	+138,3	177	+77,0	0,4	1,6
Frankreich	1 283	+37,2	1 974	+35,4	4,9	1,5
Griechenland	143	+210,9	369	+301,1	0,9	2,6
Republik Irland	79	+23,4	114	-8,1	0,3	1,4
Italien	566	+60,8	1 071	+73,6	2,6	1,9
Kroatien	66	+61,0	178	+143,8	0,4	2,7
Lettland	23	-32,4	74	-26,7	0,2	3,2
Litauen	49	+104,2	339	+308,4	0,8	6,9
Luxemburg	244	+31,2	385	+23,8	0,9	1,6
Malta	8	+60,0	12	+33,3	-	1,5
Niederlande	5 410	+23,2	13 653	+9,0	33,6	2,5
Österreich	386	+19,5	737	+46,2	1,8	1,9
Polen	490	+12,1	1 080	-14,1	2,7	2,2
Portugal	187	+96,8	298	+106,9	0,7	1,6
Rumänien	300	+177,8	566	+33,2	1,4	1,9
Schweden	199	+48,5	325	+98,2	0,8	1,6
Slowakische Republik	85	+88,9	230	+64,3	0,6	2,7
Slowenien	23	-37,8	78	+1,3	0,2	3,4
Spanien	509	+76,7	794	+54,2	2,0	1,6
Tschechische Republik	216	+98,2	387	+88,8	1,0	1,8
Ungarn	114	+29,5	754	+275,1	1,9	6,6
Vereinigtes Königreich	1 023	+86,0	1 791	+106,3	4,4	1,8
Zypern	36	x	162	x	0,4	4,5
Island	7	+16,7	17	-5,6	-	2,4
Norwegen	75	+141,9	104	+100,0	0,3	1,4
Russland	74	+362,5	310	+201,0	0,8	4,2
Schweiz	537	+39,1	877	+29,9	2,2	1,6
Türkei	225	+21,0	414	+19,3	1,0	1,8
Ukraine	88	-30,2	230	-10,2	0,6	2,6
sonstige europäische Länder	270	+54,3	537	+39,5	1,3	2,0
Afrika	117	-8,6	240	+8,1	0,6	2,1
Republik Südafrika	13	-53,6	34	-33,3	0,1	2,6
sonstige afrikanische Länder	104	+4,0	206	+20,5	0,5	2,0
Asien	1 296	+56,0	2 380	+45,1	5,9	1,8
Arabische Golfstaaten	348	-27,3	608	-41,0	1,5	1,7
Volksrepublik China und Hongkong	173	+355,3	261	+422,0	0,6	1,5
Indien	85	+84,8	179	+61,3	0,4	2,1
Israel	41	-2,4	53	-3,6	0,1	1,3
Japan	187	+228,1	325	+301,2	0,8	1,7
Südkorea	132	+256,8	183	+169,1	0,4	1,4
Taiwan	14	+40,0	30	+200,0	0,1	2,1
sonstige asiatische Länder	316	+159,0	741	+216,7	1,8	2,3
Amerika	1 747	+136,7	2 634	+121,3	6,5	1,5
Kanada	81	+84,1	106	+37,7	0,3	1,3
USA	1 425	+153,1	2 159	+153,4	5,3	1,5
sonstige nordamerikanische Länder	6	x	14	x	-	2,3
Mittelamerika und Karibik	28	-9,7	52	-42,9	0,1	1,9
Brasilien	143	+186,0	189	+105,4	0,5	1,3
sonstige südamerikanische Länder	64	+28,0	114	+46,2	0,3	1,8
Australien	108	+390,9	117	+431,8	0,3	1,1
Neuseeland und Ozeanien	21	+200,0	31	+138,5	0,1	1,5
Ohne Angabe	807	+125,4	1 469	+120,6	3,6	1,8

1) Veränderung gegenüber dem Vorjahreszeitraum in % – 2) Bei Übernachtungen von Gästen aus der Bundesrepublik Deutschland und dem Ausland: Anteil an allen Übernachtungen im Bundesgebiet; sonst: Anteil an allen Übernachtungen am Ausland zusammen. – 3) mittlere Aufenthaltsdauer in Tagen = Übernachtungen/ Ankünfte

Noch: 2.4 Leistung der Beherbergungsstätten nach Reisegebieten und Herkunftsländern

März 2023

Reisegebiet Herkunftsland (ständiger Wohnsitz)	Ankünfte		Übernachtungen			Mittlere Aufenthalts- dauer ³⁾
	aller Gäste	Verän- derung ¹⁾	aller Gäste	Verän- derung ¹⁾	Anteil ²⁾	
Niederrhein	165 741	+30,3	362 157	+24,4	100	2,2
Bundesrepublik Deutschland	141 044	+26,8	307 862	+20,9	85,0	2,2
Ausland	24 697	+55,1	54 295	+48,7	15,0	2,2
Europa	21 511	+53,8	46 536	+47,1	85,7	2,2
EU-Länder	19 294	+54,9	42 043	+48,3	77,4	2,2
Belgien	1 161	-0,6	1 856	-1,1	3,4	1,6
Bulgarien	136	+9,7	315	-11,8	0,6	2,3
Dänemark	302	+64,1	690	+98,3	1,3	2,3
Estland	26	+73,3	34	+78,9	0,1	1,3
Finnland	239	+241,4	456	+179,8	0,8	1,9
Frankreich	1 619	+93,4	3 348	+114,9	6,2	2,1
Griechenland	168	+115,4	426	+93,6	0,8	2,5
Republik Irland	128	+66,2	240	+95,1	0,4	1,9
Italien	1 549	+189,0	3 507	+173,3	6,5	2,3
Kroatien	188	+111,2	1 330	+66,5	2,4	7,1
Lettland	48	+182,4	193	+206,3	0,4	4,0
Litauen	99	+57,1	351	+24,9	0,6	3,5
Luxemburg	244	+46,1	481	+70,0	0,9	2,0
Malta	17	+183,3	19	+111,1	-	1,1
Niederlande	6 888	+32,5	10 634	+18,1	19,6	1,5
Österreich	872	+20,4	1 951	+18,3	3,6	2,2
Polen	1 497	+82,6	6 369	+77,8	11,7	4,3
Portugal	180	+168,7	462	+95,8	0,9	2,6
Rumänien	283	-20,5	1 016	-54,9	1,9	3,6
Schweden	276	+78,1	592	+115,3	1,1	2,1
Slowakische Republik	112	+41,8	442	+0,9	0,8	3,9
Slowenien	126	+180,0	691	+160,8	1,3	5,5
Spanien	765	+134,7	1 769	+179,0	3,3	2,3
Tschechische Republik	339	+97,1	1 007	+119,4	1,9	3,0
Ungarn	199	+65,8	707	+153,4	1,3	3,6
Vereinigtes Königreich	1 815	+90,7	3 056	+66,3	5,6	1,7
Zypern	18	+200,0	101	+90,6	0,2	5,6
Island	10	+400,0	31	x	0,1	3,1
Norwegen	75	+97,4	117	+39,3	0,2	1,6
Russland	62	+87,9	164	+198,2	0,3	2,6
Schweiz	932	+64,4	1 765	+79,2	3,3	1,9
Türkei	495	+77,4	1 147	+85,3	2,1	2,3
Ukraine	206	-	419	-5,0	0,8	2,0
sonstige europäische Länder	437	+6,3	850	-22,4	1,6	1,9
Afrika	176	+225,9	396	+82,5	0,7	2,3
Republik Südafrika	59	x	103	x	0,2	1,7
sonstige afrikanische Länder	117	+129,4	293	+39,5	0,5	2,5
Asien	971	+195,1	2 871	+109,9	5,3	3,0
Arabische Golfstaaten	125	+54,3	931	+46,2	1,7	7,4
Volksrepublik China und Hongkong	240	+328,6	533	+289,1	1,0	2,2
Indien	219	+491,9	543	x	1,0	2,5
Israel	51	+155,0	100	+122,2	0,2	2,0
Japan	90	+350,0	193	+31,3	0,4	2,1
Südkorea	66	x	128	x	0,2	1,9
Taiwan	21	x	80	+150,0	0,1	3,8
sonstige asiatische Länder	159	+54,4	363	+36,0	0,7	2,3
Amerika	988	+113,9	2 333	+118,7	4,3	2,4
Kanada	98	+326,1	340	x	0,6	3,5
USA	621	+74,4	1 387	+69,4	2,6	2,2
sonstige nordamerikanische Länder	11	x	34	x	0,1	3,1
Mittelamerika und Karibik	85	+214,8	156	+160,0	0,3	1,8
Brasilien	86	+230,8	228	+225,7	0,4	2,7
sonstige südamerikanische Länder	87	+190,0	188	+193,8	0,3	2,2
Australien	39	+178,6	88	+137,8	0,2	2,3
Neuseeland und Ozeanien	12	+140,0	16	+23,1	-	1,3
Ohne Angabe	1 000	-7,0	2 055	-6,1	3,8	2,1

Anmerkungen Seite 31

Noch: 2.4 Leistung der Beherbergungsstätten nach Reisegebieten und Herkunftsländern

März 2023

Reisegebiet Herkunftsland (ständiger Wohnsitz)	Ankünfte		Übernachtungen			Mittlere Aufenthalts- dauer ³⁾
	aller Gäste	Verän- derung ¹⁾	aller Gäste	Verän- derung ¹⁾	Anteil ²⁾	
Münsterland	134 599	+36,2	352 454	+50,7	100	2,6
Bundesrepublik Deutschland	122 186	+37,1	320 827	+54,0	91,0	2,6
Ausland	12 413	+27,6	31 627	+23,9	9,0	2,5
Europa	9 836	+25,5	26 163	+22,7	82,7	2,7
EU-Länder	8 699	+23,2	23 314	+19,4	73,7	2,7
Belgien	500	+42,0	795	+21,2	2,5	1,6
Bulgarien	52	-17,5	253	-5,6	0,8	4,9
Dänemark	506	+70,4	820	+16,6	2,6	1,6
Estland	24	x	33	x	0,1	1,4
Finnland	77	+83,3	150	+194,1	0,5	1,9
Frankreich	460	+20,1	899	+19,9	2,8	2,0
Griechenland	37	-43,9	77	-91,8	0,2	2,1
Republik Irland	54	+14,9	143	+64,4	0,5	2,6
Italien	383	+51,4	1 150	+29,2	3,6	3,0
Kroatien	78	+23,8	404	+24,7	1,3	5,2
Lettland	22	-42,1	79	+19,7	0,2	3,6
Litauen	94	-78,5	606	-8,3	1,9	6,4
Luxemburg	101	+5,2	151	+14,4	0,5	1,5
Malta	4	x	7	x	-	1,8
Niederlande	3 119	+32,3	5 703	+27,4	18,0	1,8
Österreich	453	+30,5	1 092	+35,5	3,5	2,4
Polen	817	+5,3	5 410	+19,0	17,1	6,6
Portugal	79	+49,1	310	+146,0	1,0	3,9
Rumänien	257	+6,2	1 426	+53,2	4,5	5,5
Schweden	342	-2,0	498	+8,5	1,6	1,5
Slowakische Republik	42	-20,8	573	-3,7	1,8	13,6
Slowenien	63	+65,8	170	-55,1	0,5	2,7
Spanien	277	+84,7	677	+62,0	2,1	2,4
Tschechische Republik	173	+68,0	652	+100,0	2,1	3,8
Ungarn	73	+14,1	160	+25,0	0,5	2,2
Vereinigtes Königreich	608	+59,6	1 064	+33,2	3,4	1,8
Zypern	4	-20,0	12	+140,0	-	3,0
Island	5	-16,7	26	+271,4	0,1	5,2
Norwegen	149	+28,4	287	+90,1	0,9	1,9
Russland	50	+177,8	322	+215,7	1,0	6,4
Schweiz	527	+51,9	1 036	+37,0	3,3	2,0
Türkei	104	+38,7	284	+21,9	0,9	2,7
Ukraine	75	-6,3	263	+14,8	0,8	3,5
sonstige europäische Länder	227	+69,4	631	+100,3	2,0	2,8
Afrika	36	-34,5	76	-57,1	0,2	2,1
Republik Südafrika	10	-58,3	31	-68,7	0,1	3,1
sonstige afrikanische Länder	26	-16,1	45	-42,3	0,1	1,7
Asien	419	+261,2	1 073	+188,4	3,4	2,6
Arabische Golfstaaten	42	x	150	x	0,5	3,6
Volksrepublik China und Hongkong	85	+431,3	193	+201,6	0,6	2,3
Indien	31	+93,8	115	+325,9	0,4	3,7
Israel	34	+61,9	74	+100,0	0,2	2,2
Japan	106	x	166	x	0,5	1,6
Südkorea	18	-21,7	27	-84,3	0,1	1,5
Taiwan	10	+11,1	11	+10,0	-	1,1
sonstige asiatische Länder	93	+304,3	337	x	1,1	3,6
Amerika	564	+65,9	1 582	+8,5	5,0	2,8
Kanada	48	+100,0	118	+28,3	0,4	2,5
USA	399	+70,5	1 059	-4,5	3,3	2,7
sonstige nordamerikanische Länder	10	+150,0	37	+94,7	0,1	3,7
Mittelamerika und Karibik	31	+416,7	63	+142,3	0,2	2,0
Brasilien	48	+37,1	211	+34,4	0,7	4,4
sonstige südamerikanische Länder	28	-24,3	94	+70,9	0,3	3,4
Australien	45	+350,0	71	+184,0	0,2	1,6
Neuseeland und Ozeanien	21	x	61	+177,3	0,2	2,9
Ohne Angabe	1 492	+9,0	2 601	+21,2	8,2	1,7

Anmerkungen Seite 31

Noch: 2.4 Leistung der Beherbergungsstätten nach Reisegebieten und Herkunftsländern

März 2023

Reisegebiet Herkunftsland (ständiger Wohnsitz)	Ankünfte		Übernachtungen			Mittlere Aufenthalts- dauer ³⁾
	aller Gäste	Verän- derung ¹⁾	aller Gäste	Verän- derung ¹⁾	Anteil ²⁾	
Teutoburger Wald	149 874	+36,3	523 546	+18,8	100	3,5
Bundesrepublik Deutschland	137 977	+35,9	491 412	+18,2	93,9	3,6
Ausland	11 897	+41,6	32 134	+28,6	6,1	2,7
Europa	10 142	+40,7	27 295	+27,2	84,9	2,7
EU-Länder	8 826	+46,3	23 964	+28,5	74,6	2,7
Belgien	467	+43,3	782	+29,5	2,4	1,7
Bulgarien	39	-4,9	240	-21,6	0,7	6,2
Dänemark	394	+66,2	727	+49,6	2,3	1,8
Estland	20	+17,6	54	-11,5	0,2	2,7
Finnland	101	+129,5	233	+177,4	0,7	2,3
Frankreich	626	+35,2	1 208	+27,4	3,8	1,9
Griechenland	39	-26,4	95	-24,6	0,3	2,4
Republik Irland	50	-25,4	109	+21,1	0,3	2,2
Italien	544	+58,6	1 628	+57,6	5,1	3,0
Kroatien	70	+180,0	181	+174,2	0,6	2,6
Lettland	67	+97,1	174	+87,1	0,5	2,6
Litauen	58	+3,6	919	-1,1	2,9	15,8
Luxemburg	44	-4,3	78	-22,0	0,2	1,8
Malta	-	-	-	-	-	-
Niederlande	2 450	+82,6	4 794	+90,2	14,9	2,0
Österreich	624	+39,6	1 312	+20,4	4,1	2,1
Polen	1 317	+43,5	6 026	+15,2	18,8	4,6
Portugal	72	+24,1	208	+184,9	0,6	2,9
Rumänien	152	+43,4	581	+43,1	1,8	3,8
Schweden	165	+34,1	324	+50,7	1,0	2,0
Slowakische Republik	98	+36,1	478	+23,5	1,5	4,9
Slowenien	111	+70,8	452	+30,3	1,4	4,1
Spanien	316	-23,1	844	-32,8	2,6	2,7
Tschechische Republik	312	+82,5	917	+7,1	2,9	2,9
Ungarn	68	-2,9	221	+5,7	0,7	3,3
Vereinigtes Königreich	617	+24,9	1 366	+21,4	4,3	2,2
Zypern	5	+25,0	13	+85,7	-	2,6
Island	11	+37,5	38	+375,0	0,1	3,5
Norwegen	117	+148,9	220	+158,8	0,7	1,9
Russland	39	+62,5	97	-9,3	0,3	2,5
Schweiz	577	+32,0	1 220	+32,6	3,8	2,1
Türkei	158	+20,6	538	+43,5	1,7	3,4
Ukraine	93	-54,0	315	-31,2	1,0	3,4
sonstige europäische Länder	321	-1,2	903	+6,1	2,8	2,8
Afrika	80	+53,8	439	+14,9	1,4	5,5
Republik Südafrika	5	-61,5	12	-70,7	-	2,4
sonstige afrikanische Länder	75	+92,3	427	+25,2	1,3	5,7
Asien	624	+242,9	1 965	+98,9	6,1	3,1
Arabische Golfstaaten	41	+192,9	152	+61,7	0,5	3,7
Volksrepublik China und Hongkong	228	x	621	+413,2	1,9	2,7
Indien	73	+55,3	341	+94,9	1,1	4,7
Israel	33	+83,3	104	+11,8	0,3	3,2
Japan	49	+172,2	130	-	0,4	2,7
Südkorea	31	+158,3	96	+3,2	0,3	3,1
Taiwan	32	x	51	+363,6	0,2	1,6
sonstige asiatische Länder	137	+124,6	470	+73,4	1,5	3,4
Amerika	569	+123,1	1 526	+85,9	4,7	2,7
Kanada	51	+264,3	204	+292,3	0,6	4,0
USA	413	+144,4	1 066	+117,6	3,3	2,6
sonstige nordamerikanische Länder	10	+233,3	23	+283,3	0,1	2,3
Mittelamerika und Karibik	43	+59,3	100	-26,5	0,3	2,3
Brasilien	22	+15,8	79	+17,9	0,2	3,6
sonstige südamerikanische Länder	30	+30,4	54	-22,9	0,2	1,8
Australien	35	x	123	x	0,4	3,5
Neuseeland und Ozeanien	35	+400,0	49	+390,0	0,2	1,4
Ohne Angabe	412	-40,8	737	-44,2	2,3	1,8

Anmerkungen Seite 31

Noch: 2.4 Leistung der Beherbergungsstätten nach Reisegebieten und Herkunftsländern

März 2023

Reisegebiet Herkunftsland (ständiger Wohnsitz)	Ankünfte		Übernachtungen			Mittlere Aufenthalts- dauer ³⁾
	aller Gäste	Verän- derung ¹⁾	aller Gäste	Verän- derung ¹⁾	Anteil ²⁾	
Sauerland	156 409	+20,3	490 233	+14,4	100	3,1
Bundesrepublik Deutschland	130 556	+18,5	407 850	+12,1	83,2	3,1
Ausland	25 853	+30,5	82 383	+27,3	16,8	3,2
Europa	24 887	+28,3	79 816	+25,6	96,9	3,2
EU-Länder	24 272	+28,9	78 387	+27,5	95,1	3,2
Belgien	1 665	-32,5	4 878	-41,3	5,9	2,9
Bulgarien	41	+57,7	126	+53,7	0,2	3,1
Dänemark	400	+26,2	1 374	+25,7	1,7	3,4
Estland	9	-55,0	15	-79,7	-	1,7
Finnland	29	+11,5	52	-37,3	0,1	1,8
Frankreich	441	+32,8	999	+56,8	1,2	2,3
Griechenland	17	+54,5	24	-22,6	-	1,4
Republik Irland	15	-11,8	56	-15,2	0,1	3,7
Italien	268	+25,8	492	-29,4	0,6	1,8
Kroatien	27	+200,0	253	+406,0	0,3	9,4
Lettland	27	+107,7	74	-8,6	0,1	2,7
Litauen	49	+69,0	404	-42,8	0,5	8,2
Luxemburg	42	-26,3	123	-10,9	0,1	2,9
Malta	5	+150,0	19	+35,7	-	3,8
Niederlande	18 914	+40,5	60 372	+39,1	73,3	3,2
Österreich	529	-2,8	1 823	+17,1	2,2	3,4
Polen	581	+18,6	2 457	+49,1	3,0	4,2
Portugal	88	+144,4	208	+177,3	0,3	2,4
Rumänien	114	+54,1	1 050	+142,5	1,3	9,2
Schweden	101	+12,2	177	+5,4	0,2	1,8
Slowakische Republik	74	+89,7	479	+167,6	0,6	6,5
Slowenien	44	+100,0	203	-10,6	0,2	4,6
Spanien	181	+61,6	934	+190,1	1,1	5,2
Tschechische Republik	221	+35,6	807	+23,2	1,0	3,7
Ungarn	72	+41,2	248	-33,5	0,3	3,4
Vereinigtes Königreich	317	+50,2	739	+90,5	0,9	2,3
Zypern	1	x	1	x	-	1,0
Island	-	-	-	-	-	-
Norwegen	25	+8,7	38	-11,6	-	1,5
Russland	8	+60,0	18	-55,0	-	2,3
Schweiz	340	+40,5	816	+31,8	1,0	2,4
Türkei	56	+43,6	134	-80,1	0,2	2,4
Ukraine	66	-9,6	102	-43,6	0,1	1,5
sonstige europäische Länder	120	-29,4	321	-31,0	0,4	2,7
Afrika	21	+23,5	101	+146,3	0,1	4,8
Republik Südafrika	12	+71,4	33	+13,8	-	2,8
sonstige afrikanische Länder	9	-10,0	68	+466,7	0,1	7,6
Asien	337	x	872	+202,8	1,1	2,6
Arabische Golfstaaten	23	+91,7	54	+63,6	0,1	2,3
Volksrepublik China und Hongkong	172	x	357	x	0,4	2,1
Indien	15	+275,0	97	x	0,1	6,5
Israel	4	-33,3	4	-89,7	-	1,0
Japan	37	x	74	x	0,1	2,0
Südkorea	9	x	31	x	-	3,4
Taiwan	30	x	53	x	0,1	1,8
sonstige asiatische Länder	47	+193,8	202	+9,2	0,2	4,3
Amerika	339	+93,7	1 070	+160,3	1,3	3,2
Kanada	51	+292,3	214	x	0,3	4,2
USA	189	+40,0	470	+48,7	0,6	2,5
sonstige nordamerikanische Länder	1	x	1	x	-	1,0
Mittelamerika und Karibik	46	x	176	+402,9	0,2	3,8
Brasilien	35	x	167	x	0,2	4,8
sonstige südamerikanische Länder	17	-5,6	42	+44,8	0,1	2,5
Australien	13	-7,1	39	+25,8	-	3,0
Neuseeland und Ozeanien	4	+33,3	7	+40,0	-	1,8
Ohne Angabe	252	+50,9	478	+16,6	0,6	1,9

Anmerkungen Seite 31

Noch: 2.4 Leistung der Beherbergungsstätten nach Reisegebieten und Herkunftsländern

März 2023

Reisegebiet Herkunftsland (ständiger Wohnsitz)	Ankünfte		Übernachtungen			Mittlere Aufenthalts- dauer ³⁾
	aller Gäste	Verän- derung ¹⁾	aller Gäste	Verän- derung ¹⁾	Anteil ²⁾	
Siegerland-Wittgenstein	18 542	+33,7	62 374	+23,6	100	3,4
Bundesrepublik Deutschland	15 623	+37,2	55 727	+24,0	89,3	3,6
Ausland	2 919	+17,7	6 647	+20,7	10,7	2,3
Europa	2 414	+15,2	5 512	+13,1	82,9	2,3
EU-Länder	2 207	+16,3	5 197	+14,4	78,2	2,4
Belgien	100	-2,0	206	+15,7	3,1	2,1
Bulgarien	12	+300,0	15	+400,0	0,2	1,3
Dänemark	28	+40,0	40	+42,9	0,6	1,4
Estland	11	+120,0	163	+307,5	2,5	14,8
Finnland	14	+133,3	20	+122,2	0,3	1,4
Frankreich	112	+23,1	224	+71,0	3,4	2,0
Griechenland	7	+133,3	16	+433,3	0,2	2,3
Republik Irland	5	-66,7	7	-58,8	0,1	1,4
Italien	106	+9,3	183	+13,0	2,8	1,7
Kroatien	12	+140,0	18	+100,0	0,3	1,5
Lettland	8	+14,3	12	-	0,2	1,5
Litauen	6	-53,8	312	+157,9	4,7	52,0
Luxemburg	8	+33,3	17	+70,0	0,3	2,1
Malta	-	-	-	-	-	-
Niederlande	1 032	-0,3	2 672	-4,0	40,2	2,6
Österreich	257	+77,2	359	+8,8	5,4	1,4
Polen	154	+90,1	321	+112,6	4,8	2,1
Portugal	24	+41,2	44	+15,8	0,7	1,8
Rumänien	49	+226,7	66	+78,4	1,0	1,3
Schweden	45	-6,3	63	+5,0	0,9	1,4
Slowakische Republik	20	+11,1	37	-73,0	0,6	1,9
Slowenien	8	+100,0	13	+160,0	0,2	1,6
Spanien	49	+133,3	111	+270,0	1,7	2,3
Tschechische Republik	39	+5,4	79	+36,2	1,2	2,0
Ungarn	21	+200,0	34	-8,1	0,5	1,6
Vereinigtes Königreich	79	-17,7	163	+4,5	2,5	2,1
Zypern	1	x	2	x	-	2,0
Island	6	+50,0	6	-	0,1	1,0
Norwegen	6	-45,5	12	-20,0	0,2	2,0
Russland	10	x	16	x	0,2	1,6
Schweiz	124	-	196	-8,4	2,9	1,6
Türkei	14	-54,8	20	-58,3	0,3	1,4
Ukraine	15	+66,7	18	+38,5	0,3	1,2
sonstige europäische Länder	32	+68,4	47	+38,2	0,7	1,5
Afrika	12	+33,3	21	-53,3	0,3	1,8
Republik Südafrika	6	x	15	x	0,2	2,5
sonstige afrikanische Länder	6	-25,0	6	-86,4	0,1	1,0
Asien	150	-1,3	239	-6,6	3,6	1,6
Arabische Golfstaaten	16	-59,0	41	-16,3	0,6	2,6
Volksrepublik China und Hongkong	16	+6,7	29	-55,4	0,4	1,8
Indien	55	+292,9	85	+93,2	1,3	1,5
Israel	1	-98,7	2	-97,4	-	2,0
Japan	9	+200,0	16	-	0,2	1,8
Südkorea	18	x	22	x	0,3	1,2
Taiwan	8	x	11	x	0,2	1,4
sonstige asiatische Länder	27	+440,0	33	x	0,5	1,2
Amerika	154	-8,9	367	+53,6	5,5	2,4
Kanada	7	-	37	+146,7	0,6	5,3
USA	121	-16,6	218	+7,9	3,3	1,8
sonstige nordamerikanische Länder	-	-	-	-	-	-
Mittelamerika und Karibik	12	+50,0	23	+91,7	0,3	1,9
Brasilien	11	+22,2	76	x	1,1	6,9
sonstige südamerikanische Länder	3	x	13	x	0,2	4,3
Australien	18	+63,6	114	+395,7	1,7	6,3
Neuseeland und Ozeanien	2	x	2	x	-	1,0
Ohne Angabe	169	+293,0	392	+444,4	5,9	2,3

Anmerkungen Seite 31

Noch: 2.4 Leistung der Beherbergungsstätten nach Reisegebieten und Herkunftsländern

März 2023

Reisegebiet Herkunftsland (ständiger Wohnsitz)	Ankünfte		Übernachtungen			Mittlere Aufenthalts- dauer ³⁾
	aller Gäste	Verän- derung ¹⁾	aller Gäste	Verän- derung ¹⁾	Anteil ²⁾	
Bergisches Land	47 688	+55,6	126 714	+34,4	100	2,7
Bundesrepublik Deutschland	42 308	+51,4	114 173	+30,0	90,1	2,7
Ausland	5 380	+99,9	12 541	+92,7	9,9	2,3
Europa	4 223	+89,5	9 478	+67,1	75,6	2,2
EU-Länder	3 338	+66,9	7 760	+57,5	61,9	2,3
Belgien	268	+36,7	536	+46,8	4,3	2,0
Bulgarien	31	+244,4	148	+11,3	1,2	4,8
Dänemark	67	+91,4	125	+123,2	1,0	1,9
Estland	2	-66,7	5	-16,7	-	2,5
Finnland	55	+400,0	162	x	1,3	2,9
Frankreich	298	+166,1	618	+235,9	4,9	2,1
Griechenland	26	+100,0	105	+123,4	0,8	4,0
Republik Irland	44	+144,4	101	+260,7	0,8	2,3
Italien	274	+89,0	728	+194,7	5,8	2,7
Kroatien	14	x	96	x	0,8	6,9
Lettland	6	-33,3	8	-52,9	0,1	1,3
Litauen	39	+143,8	89	+140,5	0,7	2,3
Luxemburg	53	-10,2	290	-31,3	2,3	5,5
Malta	3	x	8	x	0,1	2,7
Niederlande	626	-3,1	958	-25,6	7,6	1,5
Österreich	211	+111,0	455	+28,9	3,6	2,2
Polen	323	+85,6	1 057	+37,3	8,4	3,3
Portugal	22	+69,2	69	+146,4	0,6	3,1
Rumänien	44	+144,4	221	x	1,8	5,0
Schweden	61	+117,9	96	+88,2	0,8	1,6
Slowakische Republik	40	+344,4	121	+75,4	1,0	3,0
Slowenien	32	+166,7	210	x	1,7	6,6
Spanien	213	+287,3	392	+92,2	3,1	1,8
Tschechische Republik	140	+125,8	296	+51,0	2,4	2,1
Ungarn	209	x	369	x	2,9	1,8
Vereinigtes Königreich	220	-10,6	445	+28,2	3,5	2,0
Zypern	17	x	52	x	0,4	3,1
Island	2	+100,0	2	-	-	1,0
Norwegen	40	+300,0	70	-11,4	0,6	1,8
Russland	23	+360,0	42	-6,7	0,3	1,8
Schweiz	271	+95,0	512	+97,7	4,1	1,9
Türkei	62	+287,5	211	+205,8	1,7	3,4
Ukraine	29	+26,1	48	-48,4	0,4	1,7
sonstige europäische Länder	458	x	833	+322,8	6,6	1,8
Afrika	87	x	309	x	2,5	3,6
Republik Südafrika	23	x	80	x	0,6	3,5
sonstige afrikanische Länder	64	x	229	x	1,8	3,6
Asien	311	+418,3	1 134	x	9,0	3,6
Arabische Golfstaaten	25	+212,5	61	+306,7	0,5	2,4
Volksrepublik China und Hongkong	68	+300,0	227	x	1,8	3,3
Indien	34	+209,1	267	+403,8	2,1	7,9
Israel	30	x	96	x	0,8	3,2
Japan	32	x	91	+378,9	0,7	2,8
Südkorea	30	x	103	x	0,8	3,4
Taiwan	7	x	14	x	0,1	2,0
sonstige asiatische Länder	85	+400,0	275	x	2,2	3,2
Amerika	296	+155,2	783	+239,0	6,2	2,6
Kanada	9	+125,0	31	+138,5	0,2	3,4
USA	214	+148,8	552	+258,4	4,4	2,6
sonstige nordamerikanische Länder	5	x	14	x	0,1	2,8
Mittelamerika und Karibik	13	+18,2	46	+130,0	0,4	3,5
Brasilien	26	x	63	x	0,5	2,4
sonstige südamerikanische Länder	29	+123,1	77	+83,3	0,6	2,7
Australien	13	+225,0	19	+111,1	0,2	1,5
Neuseeland und Ozeanien	9	+200,0	28	x	0,2	3,1
Ohne Angabe	441	+59,2	790	+84,6	6,3	1,8

Anmerkungen Seite 31

Noch: 2.4 Leistung der Beherbergungsstätten nach Reisegebieten und Herkunftsländern

März 2023

Reisegebiet Herkunftsland (ständiger Wohnsitz)	Ankünfte		Übernachtungen			Mittlere Aufenthalts- dauer ³⁾
	aller Gäste	Verän- derung ¹⁾	aller Gäste	Verän- derung ¹⁾	Anteil ²⁾	
Bonn und Rhein-Sieg-Kreis	115 042	+48,7	237 750	+40,3	100	2,1
Bundesrepublik Deutschland	99 148	+45,0	198 600	+34,7	83,5	2,0
Ausland	15 894	+77,1	39 150	+77,6	16,5	2,5
Europa	11 588	+75,8	26 230	+70,2	67,0	2,3
EU-Länder	9 536	+67,2	21 761	+67,1	55,6	2,3
Belgien	1 059	+50,0	1 868	+40,3	4,8	1,8
Bulgarien	48	-42,9	180	-22,1	0,5	3,8
Dänemark	152	+76,7	393	+119,6	1,0	2,6
Estland	52	+300,0	111	+117,6	0,3	2,1
Finnland	86	+79,2	193	+112,1	0,5	2,2
Frankreich	860	+124,0	2 350	+189,4	6,0	2,7
Griechenland	112	+45,5	303	+42,3	0,8	2,7
Republik Irland	72	+38,5	165	+91,9	0,4	2,3
Italien	703	+48,0	1 665	+63,9	4,3	2,4
Kroatien	68	+44,7	223	+23,9	0,6	3,3
Lettland	36	+33,3	84	-15,2	0,2	2,3
Litauen	92	+475,0	251	+422,9	0,6	2,7
Luxemburg	171	+6,9	284	-2,1	0,7	1,7
Malta	10	+400,0	28	x	0,1	2,8
Niederlande	2 119	+60,7	3 405	+52,9	8,7	1,6
Österreich	750	+85,6	1 496	+82,9	3,8	2,0
Polen	597	+52,7	2 161	+16,2	5,5	3,6
Portugal	132	+277,1	509	+389,4	1,3	3,9
Rumänien	194	+125,6	439	+6,8	1,1	2,3
Schweden	155	+80,2	398	+178,3	1,0	2,6
Slowakische Republik	111	+246,9	433	+82,7	1,1	3,9
Slowenien	90	+30,4	232	-10,8	0,6	2,6
Spanien	372	+44,7	899	+51,1	2,3	2,4
Tschechische Republik	273	+67,5	728	+140,3	1,9	2,7
Ungarn	166	+66,0	627	+120,0	1,6	3,8
Vereinigtes Königreich	1 000	+73,3	2 273	+100,8	5,8	2,3
Zypern	56	x	63	+231,6	0,2	1,1
Island	36	x	107	+148,8	0,3	3,0
Norwegen	59	+84,4	133	-2,2	0,3	2,3
Russland	86	+244,0	372	+165,7	1,0	4,3
Schweiz	821	+69,6	1 705	+59,8	4,4	2,1
Türkei	284	+330,3	636	+276,3	1,6	2,2
Ukraine	74	-39,3	150	-61,7	0,4	2,0
sonstige europäische Länder	692	+352,3	1 366	+211,9	3,5	2,0
Afrika	343	+141,5	1 082	+157,6	2,8	3,2
Republik Südafrika	48	+182,4	122	+335,7	0,3	2,5
sonstige afrikanische Länder	295	+136,0	960	+144,9	2,5	3,3
Asien	1 479	+137,4	5 430	+115,1	13,9	3,7
Arabische Golfstaaten	187	+14,7	527	-30,0	1,3	2,8
Volksrepublik China und Hongkong	284	+142,7	1 015	+99,4	2,6	3,6
Indien	141	+69,9	741	+99,2	1,9	5,3
Israel	65	+140,7	187	+252,8	0,5	2,9
Japan	206	x	938	x	2,4	4,6
Südkorea	89	+128,2	317	+43,4	0,8	3,6
Taiwan	73	x	176	x	0,4	2,4
sonstige asiatische Länder	434	+142,5	1 529	+198,6	3,9	3,5
Amerika	1 242	+98,1	3 473	+93,7	8,9	2,8
Kanada	94	+108,9	211	+137,1	0,5	2,2
USA	738	+51,5	2 154	+59,8	5,5	2,9
sonstige nordamerikanische Länder	23	x	72	x	0,2	3,1
Mittelamerika und Karibik	160	x	357	x	0,9	2,2
Brasilien	84	+223,1	239	+81,1	0,6	2,8
sonstige südamerikanische Länder	143	+240,5	440	+171,6	1,1	3,1
Australien	92	+70,4	202	+54,2	0,5	2,2
Neuseeland und Ozeanien	22	x	57	x	0,1	2,6
Ohne Angabe	1 128	+20,3	2 676	+51,2	6,8	2,4

Anmerkungen Seite 31

Noch: 2.4 Leistung der Beherbergungsstätten nach Reisegebieten und Herkunftsländern

März 2023

Reisegebiet Herkunftsland (ständiger Wohnsitz)	Ankünfte		Übernachtungen			Mittlere Aufenthalts- dauer ³⁾
	aller Gäste	Verän- derung ¹⁾	aller Gäste	Verän- derung ¹⁾	Anteil ²⁾	
Köln und Rhein-Erft-Kreis	341 111	+60,4	648 344	+55,5	100	1,9
Bundesrepublik Deutschland	251 337	+51,2	469 359	+44,0	72,4	1,9
Ausland	89 774	+93,5	178 985	+96,7	27,6	2,0
Europa	63 039	+73,0	123 872	+78,3	69,2	2,0
EU-Länder	50 173	+67,5	97 847	+70,7	54,7	2,0
Belgien	4 263	+36,5	6 305	+23,4	3,5	1,5
Bulgarien	375	+76,1	1 212	+51,9	0,7	3,2
Dänemark	943	+20,3	1 915	+18,9	1,1	2,0
Estland	147	+75,0	305	+100,7	0,2	2,1
Finnland	450	+110,3	830	+127,4	0,5	1,8
Frankreich	4 752	+74,3	8 363	+80,8	4,7	1,8
Griechenland	558	+21,3	1 267	+21,6	0,7	2,3
Republik Irland	654	-6,8	1 244	-10,5	0,7	1,9
Italien	4 525	+121,2	9 441	+148,7	5,3	2,1
Kroatien	1 099	x	1 721	+236,8	1,0	1,6
Lettland	149	+55,2	263	+18,5	0,1	1,8
Litauen	261	+46,6	752	+118,6	0,4	2,9
Luxemburg	1 450	+65,9	2 015	+52,3	1,1	1,4
Malta	166	+374,3	273	+155,1	0,2	1,6
Niederlande	9 618	+45,5	16 465	+42,4	9,2	1,7
Österreich	3 017	+60,0	5 505	+54,6	3,1	1,8
Polen	2 398	+61,2	8 545	+94,2	4,8	3,6
Portugal	574	+49,5	1 467	+59,3	0,8	2,6
Rumänien	744	+78,8	2 628	+49,8	1,5	3,5
Schweden	733	+53,3	1 363	+68,7	0,8	1,9
Slowakische Republik	290	+49,5	716	+104,6	0,4	2,5
Slowenien	197	+77,5	703	+191,7	0,4	3,6
Spanien	3 396	+87,6	6 841	+83,6	3,8	2,0
Tschechische Republik	690	+48,7	1 286	+32,6	0,7	1,9
Ungarn	758	+229,6	1 771	+321,7	1,0	2,3
Vereinigtes Königreich	7 834	+92,2	14 323	+103,6	8,0	1,8
Zypern	132	+45,1	328	+72,6	0,2	2,5
Island	100	+163,2	215	+179,2	0,1	2,2
Norwegen	345	+40,8	837	+91,5	0,5	2,4
Russland	378	+228,7	788	+167,1	0,4	2,1
Schweiz	3 910	+72,6	6 650	+64,9	3,7	1,7
Türkei	2 833	+37,3	5 692	+40,2	3,2	2,0
Ukraine	630	+9,0	1 725	+50,9	1,0	2,7
sonstige europäische Länder	4 670	+297,1	10 118	+380,4	5,7	2,2
Afrika	834	+118,9	3 492	+68,9	2,0	4,2
Republik Südafrika	237	+301,7	515	+216,0	0,3	2,2
sonstige afrikanische Länder	597	+85,4	2 977	+56,3	1,7	5,0
Asien	9 043	+292,7	22 796	+231,7	12,7	2,5
Arabische Golfstaaten	957	+50,2	2 952	+56,9	1,6	3,1
Volksrepublik China und Hongkong	2 020	x	4 269	x	2,4	2,1
Indien	576	+158,3	1 505	+118,8	0,8	2,6
Israel	790	+180,1	1 784	+207,6	1,0	2,3
Japan	1 302	x	2 625	x	1,5	2,0
Südkorea	901	x	2 666	x	1,5	3,0
Taiwan	396	x	1 237	x	0,7	3,1
sonstige asiatische Länder	2 101	+197,6	5 758	+107,3	3,2	2,7
Amerika	13 190	+104,8	22 811	+109,6	12,7	1,7
Kanada	612	+78,4	1 276	+145,9	0,7	2,1
USA	10 466	+95,9	16 252	+115,5	9,1	1,6
sonstige nordamerikanische Länder	113	+465,0	208	+110,1	0,1	1,8
Mittelamerika und Karibik	477	+159,2	1 138	+197,9	0,6	2,4
Brasilien	762	+162,8	2 121	+205,6	1,2	2,8
sonstige südamerikanische Länder	760	+189,0	1 816	+10,3	1,0	2,4
Australien	539	+377,0	1 181	+349,0	0,7	2,2
Neuseeland und Ozeanien	95	+150,0	209	+309,8	0,1	2,2
Ohne Angabe	3 034	+337,8	4 624	+233,6	2,6	1,5

Anmerkungen Seite 31

Noch: 2.4 Leistung der Beherbergungsstätten nach Reisegebieten und Herkunftsländern

März 2023

Reisegebiet Herkunftsland (ständiger Wohnsitz)	Ankünfte		Übernachtungen			Mittlere Aufenthalts- dauer ³⁾
	aller Gäste	Verän- derung ¹⁾	aller Gäste	Verän- derung ¹⁾	Anteil ²⁾	
Düsseldorf und Kreis Mettmann	294 169	+84,2	522 514	+90,3	100	1,8
Bundesrepublik Deutschland	205 822	+68,8	342 192	+65,3	65,5	1,7
Ausland	88 347	+133,8	180 322	+167,0	34,5	2,0
Europa	63 479	+120,0	122 833	+144,7	68,1	1,9
EU-Länder	53 456	+120,5	102 535	+146,2	56,9	1,9
Belgien	2 676	+38,3	4 066	+34,8	2,3	1,5
Bulgarien	379	+157,8	902	+221,0	0,5	2,4
Dänemark	991	+90,2	1 725	+103,7	1,0	1,7
Estland	181	+212,1	367	+213,7	0,2	2,0
Finnland	734	+155,7	1 423	+161,1	0,8	1,9
Frankreich	5 340	+158,5	10 453	+223,4	5,8	2,0
Griechenland	874	+81,7	2 282	+122,2	1,3	2,6
Republik Irland	796	+91,8	1 489	+89,0	0,8	1,9
Italien	6 183	+330,9	14 261	+478,5	7,9	2,3
Kroatien	547	+296,4	992	+374,6	0,6	1,8
Lettland	192	+111,0	372	+110,2	0,2	1,9
Litauen	398	+318,9	987	+361,2	0,5	2,5
Luxemburg	845	+84,1	1 148	+57,3	0,6	1,4
Malta	92	+411,1	216	+166,7	0,1	2,3
Niederlande	9 388	+59,1	13 699	+65,1	7,6	1,5
Österreich	3 211	+96,8	5 748	+108,6	3,2	1,8
Polen	2 391	+162,5	5 270	+115,5	2,9	2,2
Portugal	1 265	+231,2	2 732	+279,4	1,5	2,2
Rumänien	851	+102,1	3 121	+75,3	1,7	3,7
Schweden	1 308	+118,0	2 300	+113,4	1,3	1,8
Slowakische Republik	267	+100,8	495	+130,2	0,3	1,9
Slowenien	215	+147,1	456	+237,8	0,3	2,1
Spanien	5 416	+144,0	11 720	+176,8	6,5	2,2
Tschechische Republik	864	+123,3	1 735	+162,5	1,0	2,0
Ungarn	609	+227,4	1 111	+279,2	0,6	1,8
Vereinigtes Königreich	7 249	+127,6	12 977	+151,3	7,2	1,8
Zypern	194	+259,3	488	+243,7	0,3	2,5
Island	127	x	289	x	0,2	2,3
Norwegen	837	+227,0	1 580	+271,8	0,9	1,9
Russland	708	+198,7	1 573	+115,8	0,9	2,2
Schweiz	3 514	+106,3	5 793	+104,3	3,2	1,6
Türkei	2 780	+160,5	6 188	+200,1	3,4	2,2
Ukraine	494	-17,0	1 010	-22,3	0,6	2,0
sonstige europäische Länder	1 563	+109,5	3 865	+223,2	2,1	2,5
Afrika	1 204	+180,7	3 210	+271,1	1,8	2,7
Republik Südafrika	358	x	988	x	0,5	2,8
sonstige afrikanische Länder	846	+126,2	2 222	+182,7	1,2	2,6
Asien	11 769	+143,2	28 573	+190,4	15,8	2,4
Arabische Golfstaaten	2 559	+31,2	4 753	+59,6	2,6	1,9
Volksrepublik China und Hongkong	3 257	+264,7	6 962	+399,8	3,9	2,1
Indien	784	+120,2	2 138	+288,0	1,2	2,7
Israel	483	+119,5	1 399	+90,6	0,8	2,9
Japan	1 779	+202,6	5 807	+205,5	3,2	3,3
Südkorea	533	+467,0	1 393	+183,1	0,8	2,6
Taiwan	240	+87,5	687	+201,3	0,4	2,9
sonstige asiatische Länder	2 134	+250,4	5 434	+248,3	3,0	2,5
Amerika	7 644	+154,4	16 543	+215,0	9,2	2,2
Kanada	698	+330,9	1 736	+480,6	1,0	2,5
USA	5 285	+115,6	10 679	+153,7	5,9	2,0
sonstige nordamerikanische Länder	124	x	314	x	0,2	2,5
Mittelamerika und Karibik	420	x	936	x	0,5	2,2
Brasilien	534	+212,3	1 352	+276,6	0,7	2,5
sonstige südamerikanische Länder	583	+293,9	1 526	+484,7	0,8	2,6
Australien	584	+386,7	1 596	+482,5	0,9	2,7
Neuseeland und Ozeanien	142	x	414	x	0,2	2,9
Ohne Angabe	3 525	x	7 153	x	4,0	2,0

Anmerkungen Seite 31

Noch: 2.4 Leistung der Beherbergungsstätten nach Reisegebieten und Herkunftsländern

März 2023

Reisegebiet Herkunftsland (ständiger Wohnsitz)	Ankünfte		Übernachtungen			Mittlere Aufenthalts- dauer ³⁾
	aller Gäste	Verän- derung ¹⁾	aller Gäste	Verän- derung ¹⁾	Anteil ²⁾	
Ruhrgebiet	313 630	+63,5	620 231	+44,6	100	2,0
Bundesrepublik Deutschland	266 528	+60,6	525 346	+40,6	84,7	2,0
Ausland	47 102	+82,1	94 885	+72,2	15,3	2,0
Europa	38 624	+70,6	77 536	+65,5	81,7	2,0
EU-Länder	32 336	+74,1	63 369	+64,9	66,8	2,0
Belgien	2 166	+35,5	3 231	+24,6	3,4	1,5
Bulgarien	466	+111,8	905	+116,5	1,0	1,9
Dänemark	955	+87,6	1 853	+76,6	2,0	1,9
Estland	87	+58,2	148	+59,1	0,2	1,7
Finnland	355	+81,1	798	+52,0	0,8	2,2
Frankreich	2 050	+29,7	3 537	+38,3	3,7	1,7
Griechenland	326	+79,1	1 052	+200,6	1,1	3,2
Republik Irland	330	+96,4	592	+60,9	0,6	1,8
Italien	1 899	+84,0	4 354	+51,2	4,6	2,3
Kroatien	344	+215,6	919	+44,5	1,0	2,7
Lettland	93	+20,8	193	+2,7	0,2	2,1
Litauen	239	+32,0	565	+77,7	0,6	2,4
Luxemburg	629	+97,8	880	+77,1	0,9	1,4
Malta	44	+46,7	72	+84,6	0,1	1,6
Niederlande	8 326	+88,4	12 827	+84,0	13,5	1,5
Österreich	3 040	+119,0	5 766	+87,6	6,1	1,9
Polen	2 566	+63,1	6 386	+54,9	6,7	2,5
Portugal	335	+24,5	847	+80,6	0,9	2,5
Rumänien	1 147	+63,9	3 626	+70,8	3,8	3,2
Schweden	749	+33,8	1 197	+16,4	1,3	1,6
Slowakische Republik	208	+56,4	1 200	+178,4	1,3	5,8
Slowenien	186	+84,2	484	+56,1	0,5	2,6
Spanien	1 327	+53,1	3 299	+52,5	3,5	2,5
Tschechische Republik	603	+70,3	1 348	+49,6	1,4	2,2
Ungarn	528	+179,4	1 204	+88,1	1,3	2,3
Vereinigtes Königreich	3 297	+93,0	6 008	+69,6	6,3	1,8
Zypern	41	-24,1	78	-46,9	0,1	1,9
Island	35	+9,4	75	+41,5	0,1	2,1
Norwegen	260	+2,4	543	+12,0	0,6	2,1
Russland	247	+93,0	582	+125,6	0,6	2,4
Schweiz	2 603	+131,8	4 270	+118,8	4,5	1,6
Türkei	1 130	+87,4	3 440	+123,7	3,6	3,0
Ukraine	537	-9,9	1 105	-4,1	1,2	2,1
sonstige europäische Länder	1 476	+11,1	4 152	+39,7	4,4	2,8
Afrika	375	+108,3	796	+71,6	0,8	2,1
Republik Südafrika	45	+50,0	115	+88,5	0,1	2,6
sonstige afrikanische Länder	330	+120,0	681	+69,0	0,7	2,1
Asien	2 633	+184,6	6 422	+122,1	6,8	2,4
Arabische Golfstaaten	312	+112,2	526	+47,8	0,6	1,7
Volksrepublik China und Hongkong	719	x	1 593	+263,7	1,7	2,2
Indien	363	+270,4	897	+135,4	0,9	2,5
Israel	201	+84,4	548	+162,2	0,6	2,7
Japan	274	+356,7	841	+114,5	0,9	3,1
Südkorea	119	+357,7	343	+181,1	0,4	2,9
Taiwan	57	x	92	x	0,1	1,6
sonstige asiatische Länder	588	+61,1	1 582	+60,4	1,7	2,7
Amerika	2 715	+129,5	5 511	+83,3	5,8	2,0
Kanada	241	+259,7	522	+191,6	0,6	2,2
USA	1 990	+119,4	3 883	+79,9	4,1	2,0
sonstige nordamerikanische Länder	9	-74,3	19	-88,8	-	2,1
Mittelamerika und Karibik	159	+178,9	286	+43,0	0,3	1,8
Brasilien	149	+144,3	388	+128,2	0,4	2,6
sonstige südamerikanische Länder	167	+198,2	413	+222,7	0,4	2,5
Australien	143	+76,5	427	+98,6	0,5	3,0
Neuseeland und Ozeanien	46	+283,3	104	+55,2	0,1	2,3
Ohne Angabe	2 566	+203,3	4 089	+152,9	4,3	1,6

Anmerkungen Seite 31

Noch: 2.4 Leistung der Beherbergungsstätten nach Reisegebieten und Herkunftsländern

März 2023

Reisegebiet Herkunftsland (ständiger Wohnsitz)	Ankünfte		Übernachtungen			Mittlere Aufenthalts- dauer ³⁾
	aller Gäste	Verän- derung ¹⁾	aller Gäste	Verän- derung ¹⁾	Anteil ²⁾	
Bergisches Städtedreieck	31 157	+49,5	71 223	+35,7	100	2,3
Bundesrepublik Deutschland	27 030	+47,1	63 181	+36,4	88,7	2,3
Ausland	4 127	+67,5	8 042	+30,4	11,3	1,9
Europa	3 591	+59,6	6 724	+24,7	83,6	1,9
EU-Länder	3 028	+66,9	5 617	+22,1	69,8	1,9
Belgien	180	+89,5	299	+55,7	3,7	1,7
Bulgarien	37	-27,5	62	-51,6	0,8	1,7
Dänemark	70	-	108	+6,9	1,3	1,5
Estland	13	+333,3	19	x	0,2	1,5
Finnland	6	+50,0	10	+25,0	0,1	1,7
Frankreich	233	+33,9	401	+30,6	5,0	1,7
Griechenland	46	+100,0	97	+27,6	1,2	2,1
Republik Irland	31	+106,7	59	+11,3	0,7	1,9
Italien	194	+65,8	439	+99,5	5,5	2,3
Kroatien	12	+20,0	33	+50,0	0,4	2,8
Lettland	11	+266,7	15	+400,0	0,2	1,4
Litauen	27	+350,0	53	+430,0	0,7	2,0
Luxemburg	48	+166,7	66	+175,0	0,8	1,4
Malta	5	x	5	x	0,1	1,0
Niederlande	458	+24,8	723	+40,9	9,0	1,6
Österreich	150	-10,7	281	-12,5	3,5	1,9
Polen	416	+50,2	906	-43,4	11,3	2,2
Portugal	42	+82,6	95	+150,0	1,2	2,3
Rumänien	87	+112,2	243	+118,9	3,0	2,8
Schweden	92	+64,3	135	+29,8	1,7	1,5
Slowakische Republik	76	+153,3	153	+155,0	1,9	2,0
Slowenien	44	+450,0	95	+265,4	1,2	2,2
Spanien	214	+234,4	315	+138,6	3,9	1,5
Tschechische Republik	84	+95,3	153	+25,4	1,9	1,8
Ungarn	127	+370,4	278	+205,5	3,5	2,2
Vereinigtes Königreich	303	+152,5	548	+68,1	6,8	1,8
Zypern	22	x	26	+271,4	0,3	1,2
Island	11	x	20	x	0,2	1,8
Norwegen	17	+54,5	24	-	0,3	1,4
Russland	24	+200,0	48	+54,8	0,6	2,0
Schweiz	220	+98,2	404	+68,3	5,0	1,8
Türkei	106	+146,5	291	+288,0	3,6	2,7
Ukraine	30	-62,5	66	-68,4	0,8	2,2
sonstige europäische Länder	155	-15,3	254	+19,2	3,2	1,6
Afrika	59	+436,4	104	+372,7	1,3	1,8
Republik Südafrika	20	x	48	x	0,6	2,4
sonstige afrikanische Länder	39	+254,5	56	+154,5	0,7	1,4
Asien	281	+313,2	712	+252,5	8,9	2,5
Arabische Golfstaaten	15	+25,0	85	+193,1	1,1	5,7
Volksrepublik China und Hongkong	64	x	116	x	1,4	1,8
Indien	39	+225,0	152	+114,1	1,9	3,9
Israel	17	+30,8	46	+48,4	0,6	2,7
Japan	14	x	31	x	0,4	2,2
Südkorea	53	x	84	x	1,0	1,6
Taiwan	4	-	4	+100,0	-	1,0
sonstige asiatische Länder	75	+240,9	194	+266,0	2,4	2,6
Amerika	165	+71,9	429	-7,9	5,3	2,6
Kanada	3	-87,0	11	-89,5	0,1	3,7
USA	127	+101,6	285	+21,8	3,5	2,2
sonstige nordamerikanische Länder	-	-	-	-	-	-
Mittelamerika und Karibik	20	-	52	-7,1	0,6	2,6
Brasilien	8	+14,3	56	+36,6	0,7	7,0
sonstige südamerikanische Länder	7	+250,0	25	+127,3	0,3	3,6
Australien	20	x	48	x	0,6	2,4
Neuseeland und Ozeanien	1	x	1	x	-	1,0
Ohne Angabe	10	-73,0	24	-69,6	0,3	2,4

Noch: 2.4 Leistung der Beherbergungsstätten nach Reisegebieten und Herkunftsländern

März 2023

Reisegebiet Herkunftsland (ständiger Wohnsitz)	Ankünfte		Übernachtungen			Mittlere Aufenthalts- dauer ³⁾
	aller Gäste	Verän- derung ¹⁾	aller Gäste	Verän- derung ¹⁾	Anteil ²⁾	
Nordrhein-Westfalen	1 859 651	+49,4	4 232 899	+38,2	100	2,3
Bundesrepublik Deutschland	1 511 128	+43,9	3 471 207	+32,2	82,0	2,3
Ausland	348 523	+78,9	761 692	+74,4	18,0	2,2
Europa	269 358	+66,6	585 805	+61,3	76,9	2,2
EU-Länder	229 913	+64,4	503 115	+58,2	66,1	2,2
Belgien	17 446	+17,7	30 080	+2,3	3,9	1,7
Bulgarien	1 667	+61,1	4 471	+44,3	0,6	2,7
Dänemark	4 968	+57,7	9 985	+49,3	1,3	2,0
Estland	617	+115,7	1 441	+127,6	0,2	2,3
Finnland	2 258	+126,9	4 504	+120,8	0,6	2,0
Frankreich	18 074	+79,2	34 374	+99,9	4,5	1,9
Griechenland	2 353	+57,6	6 113	+46,8	0,8	2,6
Republik Irland	2 258	+36,3	4 319	+34,1	0,6	1,9
Italien	17 194	+144,1	38 919	+154,3	5,1	2,3
Kroatien	2 525	+255,1	6 348	+120,4	0,8	2,5
Lettland	682	+52,9	1 541	+37,3	0,2	2,3
Litauen	1 411	+26,5	5 628	+50,0	0,7	4,0
Luxemburg	3 879	+58,6	5 918	+38,9	0,8	1,5
Malta	354	+261,2	659	+152,5	0,1	1,9
Niederlande	68 348	+45,2	145 905	+38,2	19,2	2,1
Österreich	13 500	+66,5	26 525	+57,7	3,5	2,0
Polen	13 547	+62,5	45 988	+45,4	6,0	3,4
Portugal	3 000	+109,5	7 249	+143,9	1,0	2,4
Rumänien	4 222	+63,5	14 983	+40,1	2,0	3,5
Schweden	4 226	+56,1	7 468	+64,0	1,0	1,8
Slowakische Republik	1 423	+70,0	5 357	+65,4	0,7	3,8
Slowenien	1 139	+90,2	3 787	+65,0	0,5	3,3
Spanien	13 035	+98,1	28 595	+100,9	3,8	2,2
Tschechische Republik	3 954	+77,5	9 395	+64,5	1,2	2,4
Ungarn	2 944	+158,7	7 484	+152,4	1,0	2,5
Vereinigtes Königreich	24 362	+93,4	44 753	+97,0	5,9	1,8
Zypern	527	+132,2	1 326	+130,6	0,2	2,5
Island	350	+199,1	826	+241,3	0,1	2,4
Norwegen	2 005	+86,7	3 965	+96,7	0,5	2,0
Russland	1 709	+178,3	4 332	+127,4	0,6	2,5
Schweiz	14 376	+81,3	25 244	+73,4	3,3	1,8
Türkei	8 247	+79,3	18 995	+84,9	2,5	2,3
Ukraine	2 337	-13,1	5 451	-7,1	0,7	2,3
sonstige europäische Länder	10 421	+114,6	23 877	+132,5	3,1	2,3
Afrika	3 344	+129,0	10 266	+108,4	1,3	3,1
Republik Südafrika	836	+252,7	2 096	+275,0	0,3	2,5
sonstige afrikanische Länder	2 508	+105,1	8 170	+87,1	1,1	3,3
Asien	29 313	+179,8	74 467	+171,7	9,8	2,5
Arabische Golfstaaten	4 650	+31,0	10 840	+37,7	1,4	2,3
Volksrepublik China und Hongkong	7 326	+396,0	16 176	+414,3	2,1	2,2
Indien	2 415	+155,0	7 060	+175,8	0,9	2,9
Israel	1 750	+108,8	4 397	+124,6	0,6	2,5
Japan	4 085	+374,4	11 237	+270,9	1,5	2,8
Südkorea	1 999	+409,9	5 393	+246,8	0,7	2,7
Taiwan	892	+384,8	2 446	x	0,3	2,7
sonstige asiatische Länder	6 196	+178,1	16 918	+143,7	2,2	2,7
Amerika	29 613	+117,6	59 062	+120,2	7,8	2,0
Kanada	1 993	+159,2	4 806	+215,8	0,6	2,4
USA	21 988	+101,0	40 164	+106,7	5,3	1,8
sonstige nordamerikanische Länder	312	+333,3	736	+123,7	0,1	2,4
Mittelamerika und Karibik	1 494	+233,5	3 385	+185,4	0,4	2,3
Brasilien	1 908	+173,0	5 169	+187,6	0,7	2,7
sonstige südamerikanische Länder	1 918	+181,2	4 802	+88,5	0,6	2,5
Australien	1 649	+267,3	4 025	+284,8	0,5	2,4
Neuseeland und Ozeanien	410	+382,4	979	+370,7	0,1	2,4
Ohne Angabe	14 836	+111,0	27 088	+105,8	3,6	1,8

Anmerkungen Seite 31

3.1 Leistung der Beherbergungsstätten nach Verwaltungsbezirken

Januar bis März 2023

Amtliche Schlüsselnummer	Verwaltungsbezirk	Ankünfte				Übernachtungen	
		aller Gäste	Veränderung ¹⁾	ausländischer Gäste	Veränderung ¹⁾	aller Gäste	Veränderung ¹⁾
	Kreisfreie Städte						
111 000	Düsseldorf	650 706	+105,7	218 160	+158,2	1 154 030	+119,9
112 000	Duisburg	65 186	+62,9	11 805	+81,9	123 573	+50,7
113 000	Essen	189 325	+104,0	34 112	+130,7	354 965	+65,9
114 000	Krefeld	25 699	+60,1	5 736	+84,2	51 309	+52,9
116 000	Mönchengladbach	52 367	+45,9	8 314	+88,7	106 037	+34,9
117 000	Mülheim an der Ruhr	17 881	+68,8	2 726	+117,2	38 050	+71,2
119 000	Oberhausen	56 947	+65,2	10 102	+49,6	128 897	+42,9
120 000	Remscheid	9 665	+59,4	1 054	+60,2	21 104	+62,7
122 000	Solingen	8 869	+47,1	1 539	+37,3	16 175	+18,6
124 000	Wuppertal	61 029	+76,9	7 775	+139,7	152 539	+58,6
154 000	Kreis Kleve	67 630	+38,4	13 293	+43,2	147 658	+26,1
154 004	Bedburg-Hau
154 008	Emmerich am Rhein, Stadt	3 545	+14,5	587	+5,4	7 275	+7,1
154 012	Geldern, Stadt	6 127	+10,8	349	-18,1	25 476	+6,1
154 016	Goch, Stadt	8 244	+48,8	1 321	+45,8	17 308	+30,6
154 020	Issum	376	-26,3	50	-2,0	887	-40,8
154 024	Kalkar, Stadt	10 410	+107,1	2 523	+145,4	20 023	+64,7
154 028	Kerken	572	+17,5	83	+130,6	1 396	+57,6
154 032	Kevelaer, Stadt	5 977	+39,5	1 028	+112,4	13 481	+18,5
154 036	Kleve, Stadt	8 190	+22,0	1 461	+10,2	16 555	+18,4
154 040	Kranenburg	3 579	+145,1	351	+97,2	7 898	+147,0
154 044	Rees, Stadt	3 965	+15,5	541	+1,9	7 343	+16,1
154 048	Rheurdt	1 421	+42,7	2	x	2 880	+40,1
154 052	Straelen, Stadt	2 703	+31,6	215	+22,2	5 283	+25,5
154 056	Uedem	2 363	+26,4	22	+100,0	8 637	+25,0
154 060	Wachtendonk
154 064	Weeze	9 528	+34,8	4 675	+33,8	11 294	+31,2
158 000	Kreis Mettmann	97 647	+96,9	16 318	+135,0	188 083	+88,9
158 004	Erkrath, Stadt	3 899	+72,4	392	+192,5	4 868	+52,2
158 008	Haan, Stadt	6 075	+62,2	810	+37,5	11 335	+70,8
158 012	Heiligenhaus, Stadt
158 016	Hilden, Stadt	12 873	+109,9	1 888	+205,5	28 012	+70,8
158 020	Langenfeld (Rhld.), Stadt	4 886	+48,3	752	+28,3	9 386	+42,9
158 024	Mettmann, Stadt	10 689	+50,8	1 788	+58,8	23 229	+71,1
158 026	Monheim am Rhein, Stadt	10 113	+147,4	1 838	+404,9	19 872	+121,6
158 028	Ratingen, Stadt	40 261	+122,3	7 818	+171,5	74 418	+116,3
158 032	Velbert, Stadt	6 266	+57,2	696	+26,8	11 431	+62,9
158 036	Wülfrath, Stadt
162 000	Rhein-Kreis Neuss	75 401	+59,0	11 771	+149,1	214 865	+46,8
162 004	Dormagen, Stadt	6 130	+61,7	1 099	+161,0	26 870	+25,2
162 008	Grevenbroich, Stadt	6 344	+33,7	1 204	+259,4	19 187	+40,2
162 012	Jüchen, Stadt	1 363	+141,2	158	+444,8	2 538	+181,7
162 016	Kaarst, Stadt	6 831	+104,8	1 467	+194,6	14 387	+158,3
162 020	Korschenbroich, Stadt
162 022	Meerbusch, Stadt	6 035	+54,5	869	+129,3	43 595	+32,0
162 024	Neuss, Stadt	46 414	+58,5	6 844	+130,5	84 377	+67,4
162 028	Rommerskirchen
166 000	Kreis Viersen	35 912	+37,7	3 748	+68,6	79 858	+28,4
166 004	Brüggen	3 582	+3,1	607	+252,9	7 085	-1,7
166 008	Grefra h	1 683	+105,0	57	-17,4	4 069	+79,0
166 012	Kempfen, Stadt	3 473	+15,0	264	+60,0	13 305	+9,1
166 016	Netetal, Stadt	13 157	+49,8	1 060	+103,5	26 139	+43,6
166 020	Niederkrüchten	923	+0,2	74	-36,2	3 139	+7,7
166 024	Schwalmtal
166 028	Tönisvorst, Stadt
166 032	Viersen, Stadt	2 750	+23,0	216	-5,3	5 093	+37,4
166 036	Willich, Stadt	9 223	+52,5	1 311	+72,3	19 189	+33,6
170 000	Kreis Wesel	70 583	+31,8	7 110	+58,9	158 461	+34,8
170 004	Alpen	907	+43,3	87	+7,4	2 170	+42,2
170 008	Dinslaken, Stadt	3 304	+24,3	361	+98,4	8 423	+17,2
170 012	Hamminkeln, Stadt	4 455	+104,3	166	+12,9	17 894	+40,8
170 016	Hünxe
170 020	Kamp-Lintfort, Stadt	7 311	+66,1	515	+80,1	12 399	+67,7

1) Veränderung gegenüber dem Vorjahreszeitraum in % – 2) mit lere Aufenthaltsdauer (in Tagen) = Übernachtungen / Ankünfte – 3) mittlere Auslastung der angebotenen-Betten = (Übernachtungen / angebotene Bettentage) * 100

Noch: 3.1 Leistung der Beherbergungsstätten nach Verwaltungsbezirken

Januar bis März 2023

Amtliche Schlüsselnummer	Verwaltungsbezirk	Übernachtungen		Mittlere Aufenthaltsdauer ²⁾		Mittlere Auslastung der angebotenen Betten ³⁾
		ausländischer Gäste	Veränderung ¹⁾	aller Gäste	ausländischer Gäste	
	Kreisfreie Städte					
111 000	Düsseldorf	432 621	+196,3	1,8	2,0	37,2
112 000	Duisburg	22 516	+80,1	1,9	1,9	35,7
113 000	Essen	64 985	+107,8	1,9	1,9	34,0
114 000	Krefeld	10 959	+95,5	2,0	1,9	30,3
116 000	Mönchengladbach	19 806	+98,3	2,0	2,4	43,1
117 000	Mülheim an der Ruhr	7 903	+126,1	2,1	2,9	31,9
119 000	Oberhausen	21 365	+26,4	2,3	2,1	37,2
120 000	Remscheid	2 149	+43,2	2,2	2,0	28,2
122 000	Solingen	3 161	-19,2	1,8	2,1	22,6
124 000	Wuppertal	14 764	+109,3	2,5	1,9	40,8
154 000	Kreis Kleve	24 839	+28,3	2,2	1,9	27,6
154 004	Bedburg-Hau
154 008	Emmerich am Rhein, Stadt	1 421	-2,3	2,1	2,4	34,1
154 012	Geldern, Stadt	730	-27,6	4,2	2,1	46,6
154 016	Goch, Stadt	3 190	+14,8	2,1	2,4	31,4
154 020	Issum	137	+61,2	2,4	2,7	3,3
154 024	Kalkar, Stadt	4 902	+88,2	1,9	1,9	18,2
154 028	Kerken	367	+370,5	2,4	4,4	15,1
154 032	Kevelaer, Stadt	3 438	+40,3	2,3	3,3	16,5
154 036	Kleve, Stadt	3 023	+21,4	2,0	2,1	33,4
154 040	Kranenburg	561	+57,6	2,2	1,6	32,0
154 044	Rees, Stadt	1 004	-7,3	1,9	1,9	24,7
154 048	Rheurd	4	x	2,0	2,0	27,0
154 052	Straelen, Stadt	571	+35,6	2,0	2,7	25,8
154 056	Uedem	33	-53,5	3,7	1,5	48,2
154 060	Wachtendonk
154 064	Weeze	5 048	+28,1	1,2	1,1	28,3
158 000	Kreis Mettmann	36 621	+140,2	1,9	2,2	30,2
158 004	Erkrath, Stadt	595	+236,2	1,2	1,5	30,0
158 008	Haan, Stadt	1 773	+72,3	1,9	2,2	30,5
158 012	Heiligenhaus, Stadt
158 016	Hilden, Stadt	4 855	+164,4	2,2	2,6	30,1
158 020	Langenfeld (Rhld.), Stadt	1 577	+17,2	1,9	2,1	25,6
158 024	Mettmann, Stadt	5 976	+99,7	2,2	3,3	26,4
158 026	Monheim am Rhein, Stadt	4 124	+322,1	2,0	2,2	28,3
158 028	Ratingen, Stadt	15 007	+182,6	1,8	1,9	34,6
158 032	Velbert, Stadt	1 362	+75,1	1,8	2,0	26,1
158 036	Wülfrath, Stadt
162 000	Rhein-Kreis Neuss	30 421	+110,2	2,8	2,6	42,5
162 004	Dormagen, Stadt	4 253	+124,9	4,4	3,9	41,8
162 008	Grevenbroich, Stadt	2 589	+174,8	3,0	2,2	35,9
162 012	Jüchen, Stadt	398	x	1,9	2,5	39,2
162 016	Kaarst, Stadt	3 264	+332,9	2,1	2,2	31,3
162 020	Korschenbroich, Stadt
162 022	Meerbusch, Stadt	6 699	+43,4	7,2	7,7	64,0
162 024	Neuss, Stadt	12 298	+122,9	1,8	1,8	36,3
162 028	Rommerskirchen
166 000	Kreis Viersen	7 859	+60,0	2,2	2,1	33,4
166 004	Brüggen	1 467	+331,5	2,0	2,4	18,9
166 008	Grefrath	136	+18,3	2,4	2,4	23,7
166 012	Kempfen, Stadt	804	+87,9	3,8	3,0	40,7
166 016	Nettetal, Stadt	1 464	+0,3	2,0	1,4	34,1
166 020	Niederkrüchten	224	+47,4	3,4	3,0	46,4
166 024	Schwalmtal
166 028	Tönisvorst, Stadt
166 032	Viersen, Stadt	368	+7,0	1,9	1,7	39,1
166 036	Willich, Stadt	3 183	+76,1	2,1	2,4	39,3
170 000	Kreis Wesel	18 574	+50,6	2,2	2,6	37,4
170 004	Alpen	279	+21,3	2,4	3,2	22,4
170 008	Dinslaken, Stadt	1 664	+264,1	2,5	4,6	32,8
170 012	Hamminkeln, Stadt	1 678	+38,8	4,0	10,1	67,6
170 016	Hünxe
170 020	Kamp-Lintfort, Stadt	912	+66,4	1,7	1,8	39,8

Anmerkungen Seite 44

Noch: 3.1 Leistung der Beherbergungsstätten nach Verwaltungsbezirken

Januar bis März 2023

Amtliche Schlüsselnummer	Verwaltungsbezirk	Ankünfte				Übernachtungen	
		aller Gäste	Veränderung ¹⁾	ausländischer Gäste	Veränderung ¹⁾	aller Gäste	Veränderung ¹⁾
	Noch: Kreis Wesel						
170 024	Moers, Stadt	11 007	+28,0	1 731	+41,3	30 763	+74,5
170 028	Neukirchen-Vluyn, Stadt
170 032	Rheinberg, Stadt	1 207	+27,2	228	+58,3	2 278	+13,3
170 036	Schermbeck	8 267	+24,9	212	+3,9	17 023	+26,6
170 040	Sonsbeck	3 182	-0,4	397	+130,8	6 787	+6,8
170 044	Voerde (Niederrhein), Stadt	1 727	+38,8	159	+39,5	4 075	+30,6
170 048	Wesel, Stadt	14 835	+21,9	2 088	+82,4	27 438	+27,8
170 052	Xanten, Stadt	11 919	+49,0	795	+129,8	23 710	+38,3
100 000	Reg.-Bez. Düsseldorf	1 484 847	+81,5	353 563	+129,6	2 935 604	+71,6
	Kreisfreie Städte						
314 000	Bonn	161 834	+68,8	24 822	+89,6	316 872	+54,3
315 000	Köln	820 114	+84,3	214 006	+99,4	1 374 726	+71,9
316 000	Leverkusen	21 497	+77,3	3 994	+147,8	45 069	+55,3
334 000	Städteregion Aachen	126 301	+37,1	37 060	+60,6	269 756	+23,8
334 002	Aachen, kreisfreie Stadt	90 050	+46,9	29 723	+69,5	179 983	+27,7
334 004	Alsdorf, Stadt	1 669	+70,5	130	+91,2	4 008	+45,6
334 008	Baesweiler, Stadt	1 400	+66,7	216	+23,4	3 976	+123,4
334 012	Eschweiler, Stadt	6 213	+51,0	1 045	+116,4	13 860	+58,7
334 016	Herzogenrath, Stadt
334 020	Monschau, Stadt	11 114	+10,1	2 900	+3,2	26 241	+9,3
334 024	Roetgen
334 028	Simmerath	7 092	-3,2	1 768	+39,5	22 549	-8,8
334 032	Stolberg (Rhd.), Stadt	2 397	+79,8	305	+214,4	5 881	+48,8
334 036	Würselen, Stadt	3 698	-5,7	634	+71,8	8 868	+24,6
358 000	Kreis Düren	42 969	+33,2	9 656	+59,7	105 229	+17,8
358 004	Aldenhoven	-	-100,0	-	-	-	-100,0
358 008	Düren, Stadt	14 290	+47,0	3 135	+111,4	27 686	+39,3
358 012	Heimbach, Stadt	11 180	+7,5	4 646	+42,1	38 976	+3,2
358 016	Hürtgenwald	2 035	+87,0	475	+189,6	4 666	+73,8
358 020	Inden
358 024	Jülich, Stadt	7 692	+61,2	769	+20,9	16 494	+26,2
358 028	Kreuzau	1 305	+41,2	133	+43,0	2 675	+25,1
358 032	Langenwehe
358 036	Linnich, Stadt
358 040	Merzenich
358 044	Nideggen, Stadt	4 399	+16,8	416	+12,7	10 675	+1,6
358 048	Niederzier	999	+26,0	52	+188,9	1 587	+28,8
358 052	Nörvenich
358 056	Titz	-	-	-	-	-	-
358 060	Vettweiß	-	-	-	-	-	-
362 000	Rhein-Erft-Kreis	82 972	+62,8	15 776	+97,5	305 149	+53,9
362 004	Bedburg, Stadt	2 901	+73,3	558	+116,3	11 146	+84,3
362 008	Bergheim, Stadt	3 899	+39,1	641	+30,5	15 209	-0,1
362 012	Brühl, Stadt	26 864	+52,1	5 845	+138,2	108 127	+93,9
362 016	Elsdorf, Stadt	634	+90,4	47	+213,3	3 550	+101,7
362 020	Erfstadt, Stadt	989	+7,2	2	-33,3	2 359	+8,1
362 024	Frechen, Stadt	10 848	+50,4	2 242	+48,4	17 947	+68,7
362 028	Hürth, Stadt	19 865	+87,8	4 242	+154,5	105 517	+38,1
362 032	Kerpen, Stadt	9 596	+57,9	1 372	+71,9	27 207	+28,2
362 036	Pulheim, Stadt	4 357	+110,6	520	+68,8	7 918	+89,2
362 040	Wesseling, Stadt	3 019	+83,9	307	-36,4	6 169	+26,4
366 000	Kreis Euskirchen	47 776	+30,3	5 548	+31,4	152 305	+46,8
366 004	Bad Münstereifel, Stadt	6 130	+106,2	235	+487,5	58 042	+257,5
366 008	Blankenheim	5 482	+25,7	174	-5,4	13 068	+28,1
366 012	Dahlem	6 334	-9,1	1 871	-11,7	20 681	-6,6
366 016	Euskirchen, Stadt	11 289	+42,7	1 770	+134,1	18 231	+41,9
366 020	Hellen hal	3 079	+17,4	285	+54,1	6 836	+17,9
366 024	Kall	4 874	+76,5	118	-27,6	10 952	+41,3
366 028	Mechernich, Stadt	921	-20,5	42	+75,0	2 004	-23,2
366 032	Nettersheim	2 158	+38,5	10	+66,7	3 861	+23,7
366 036	Schleiden, Stadt	6 004	+54,1	606	+148,4	15 694	+21,7
366 040	Weilerswist
366 044	Zülpich, Stadt

Anmerkungen Seite 44

Noch: 3.1 Leistung der Beherbergungsstätten nach Verwaltungsbezirken

Januar bis März 2023

Amtliche Schlüsselnummer	Verwaltungsbezirk	Übernachtungen		Mittlere Aufenthaltsdauer ²⁾		Mittlere Auslastung der angebotenen Betten ³⁾
		ausländischer Gäste	Veränderung ¹⁾	aller Gäste	ausländischer Gäste	
	Noch: Kreis Wesel					
170 024	Moers, Stadt	3 422	+73,9	2,8	2,0	44,4
170 028	Neukirchen-Vluyn, Stadt
170 032	Rheinberg, Stadt	551	+51,4	1,9	2,4	20,4
170 036	Schermbeck	417	-1,9	2,1	2,0	39,0
170 040	Sonsbeck	1 214	+134,4	2,1	3,1	30,0
170 044	Voerde (Niederrhein), Stadt	342	+39,6	2,4	2,2	30,5
170 048	Wesel, Stadt	4 889	+47,0	1,8	2,3	37,5
170 052	Xanten, Stadt	2 072	+11,2	2,0	2,6	33,5
100 000	Reg.-Bez. Düsseldorf	718 543	+135,9	2,0	2,0	35,8
	Kreisfreie Städte					
314 000	Bonn	61 013	+86,1	2,0	2,5	35,9
315 000	Köln	381 236	+93,7	1,7	1,8	42,7
316 000	Leverkusen	9 826	+111,7	2,1	2,5	34,3
	Städteregion Aachen	63 537	+54,7	2,1	1,7	32,8
334 002	Aachen, kreisfreie Stadt	48 658	+63,1	2,0	1,6	38,5
334 004	Alsdorf, Stadt	312	+134,6	2,4	2,4	38,3
334 008	Baesweiler, Stadt	575	+16,6	2,8	2,7	24,3
334 012	Eschweiler, Stadt	2 023	+157,7	2,2	1,9	40,1
334 016	Herzogenrath, Stadt
334 020	Monschau, Stadt	5 274	+10,9	2,4	1,8	25,3
334 024	Roetgen
334 028	Simmerath	4 444	+24,1	3,2	2,5	18,6
334 032	Stolberg (Rhld.), Stadt	510	+32,8	2,5	1,7	23,8
334 036	Würselen, Stadt	1 246	+94,7	2,4	2,0	29,1
358 000	Kreis Düren	28 634	+46,3	2,4	3,0	27,7
358 004	Aldenhoven	-	-	-	-	-
358 008	Düren, Stadt	6 195	+122,3	1,9	2,0	38,3
358 012	Heimbach, Stadt	18 389	+40,3	3,5	4,0	29,9
358 016	Hürtgenwald	931	+198,4	2,3	2,0	17,5
358 020	Inden
358 024	Jülich, Stadt	1 681	-7,6	2,1	2,2	33,0
358 028	Kreuzau	237	+30,2	2,0	1,8	22,3
358 032	Langerwehe
358 036	Linnich, Stadt
358 040	Merzenich
358 044	Nideggen, Stadt	1 086	-17,2	2,4	2,6	13,1
358 048	Niederzier	59	+110,7	1,6	1,1	15,3
358 052	Nörvenich
358 056	Titz	-	-	-	-	-
358 060	Vettweiß	-	-	-	-	-
362 000	Rhein-Erft-Kreis	52 729	+75,7	3,7	3,3	48,6
362 004	Bedburg, Stadt	7 470	+152,9	3,8	13,4	37,5
362 008	Bergheim, Stadt	7 362	+29,9	3,9	11,5	43,6
362 012	Brühl, Stadt	8 052	+145,9	4,0	1,4	48,9
362 016	Elsdorf, Stadt	1 115	x	5,6	23,7	42,9
362 020	Erfstadt, Stadt	13	+8,3	2,4	6,5	21,5
362 024	Frechen, Stadt	4 160	+79,0	1,7	1,9	29,4
362 028	Hürth, Stadt	19 942	+64,6	5,3	4,7	75,0
362 032	Kerpen, Stadt	2 900	+58,5	2,8	2,1	37,7
362 036	Pulheim, Stadt	1 123	+61,1	1,8	2,2	30,4
362 040	Wesseling, Stadt	592	-38,4	2,0	1,9	26,4
366 000	Kreis Euskirchen	15 336	+17,7	3,2	2,8	29,0
366 004	Bad Münstereifel, Stadt	418	+313,9	9,5	1,8	59,0
366 008	Blankenheim	366	-41,6	2,4	2,1	18,4
366 012	Dahlem	8 449	+7,1	3,3	4,5	21,5
366 016	Euskirchen, Stadt	2 486	+85,2	1,6	1,4	36,0
366 020	Hellenthal	541	+34,2	2,2	1,9	15,3
366 024	Kall	213	-43,7	2,2	1,8	25,3
366 028	Mechernich, Stadt	227	+39,3	2,2	5,4	12,2
366 032	Nettersheim	11	+10,0	1,8	1,1	14,7
366 036	Schleiden, Stadt	1 763	+112,7	2,6	2,9	20,3
366 040	Weilerswist
366 044	Zülpich, Stadt

Anmerkungen Seite 44

Noch: 3.1 Leistung der Beherbergungsstätten nach Verwaltungsbezirken

Januar bis März 2023

Amtliche Schlüsselnummer	Verwaltungsbezirk	Ankünfte				Übernachtungen	
		aller Gäste	Veränderung ¹⁾	ausländischer Gäste	Veränderung ¹⁾	aller Gäste	Veränderung ¹⁾
370 000	Kreis Heinsberg	21 334	+35,0	2 595	+20,4	54 271	+49,7
370 004	Erkelenz, Stadt	3 767	+49,1	457	+68,0	7 440	+46,3
370 008	Gangelt
370 012	Geilenkirchen, Stadt
370 016	Heinsberg, Stadt	4 534	+7,4	908	-6,9	8 115	+39,0
370 020	Hückelhoven, Stadt	2 039	+174,8	229	+114,0	4 392	+226,3
370 024	Selfkant
370 028	Übach-Palenberg, Stadt	1 513	+37,2	121	-4,7	6 303	+79,9
370 032	Waldfeucht
370 036	Wassenberg, Stadt	1 990	-7,2	166	-29,1	4 456	+5,5
370 040	Wegberg, Stadt	5 401	+51,8	207	+93,5	18 197	+55,7
374 000	Oberbergischer Kreis	49 186	+62,7	3 359	+102,8	156 344	+30,2
374 004	Bergneustadt, Stadt	4 317	+68,0	150	-29,6	8 315	+59,2
374 008	Engelskirchen	2 633	+67,3	79	-25,5	19 963	+13,5
374 012	Gummersbach, Stadt	9 947	+57,3	1 617	+140,3	19 681	+38,1
374 016	Hückeswagen, Stadt	778	+16,6	53	+35,9	1 948	+12,9
374 020	Lindlar	4 191	+72,5	202	+106,1	10 554	+52,6
374 024	Marienheide
374 028	Morsbach
374 032	Nümbrecht	7 455	+60,5	111	+170,7	36 566	+22,7
374 036	Radevormwald, Stadt	5 377	+139,0	36	+89,5	15 784	+109,7
374 040	Reichshof
374 044	Waldbröl, Stadt	3 594	+24,7	6	-80,0	7 913	+15,6
374 048	Wiehl, Stadt	4 526	+49,1	197	+77,5	8 385	+40,7
374 052	Wipperfürth, Stadt	3 214	+54,4	238	+1,7	6 715	+52,7
378 000	Rhein.-Berg. Kreis	40 807	+69,1	4 800	+108,6	106 910	+38,7
378 004	Bergisch Gladbach, Stadt	18 120	+72,4	2 992	+89,0	39 668	+54,1
378 008	Burscheid, Stadt	1 827	+58,9	136	+156,6	3 384	+64,0
378 012	Kürten	998	+131,6	64	x	3 168	+75,2
378 016	Leichlingen (Rhld.), Stadt	1 835	+24,5	71	+238,1	25 621	+13,7
378 020	Odenthal	5 870	+29,8	225	+71,8	10 722	+91,6
378 024	Overath, Stadt	1 455	-26,8	183	-30,4	2 875	-66,7
378 028	Rösrath, Stadt	4 542	+157,6	410	+469,4	8 416	+143,4
378 032	Wermelskirchen, Stadt	6 160	+168,5	719	+318,0	13 056	+80,5
382 000	Rhein-Sieg-Kreis	115 751	+67,2	12 362	+73,0	257 373	+55,9
382 004	Alfter	1 683	+51,8	110	+66,7	4 779	+60,6
382 008	Bad Honnef, Stadt	15 667	+228,3	1 204	+107,9	29 520	+148,0
382 012	Bornheim, Stadt	4 628	+39,9	423	+41,5	10 473	+4,6
382 016	Eitorf
382 020	Hennef (Sieg), Stadt	10 464	+118,2	678	+160,8	43 861	+113,7
382 024	Königswinter, Stadt	22 728	+40,6	2 938	+78,2	42 905	+42,2
382 028	Lohmar, Stadt	1 861	+58,9	204	+98,1	2 971	+65,6
382 032	Meckenheim, Stadt	3 499	+16,7	387	+13,8	7 568	+10,2
382 036	Much
382 040	Neunkirchen-Seelscheid
382 044	Niederkassel, Stadt	4 024	+36,7	789	+22,1	6 586	+30,8
382 048	Rheinbach, Stadt	4 388	+31,3	455	-5,6	11 184	+7,7
382 052	Ruppichteroth
382 056	Sankt Augustin, Stadt	2 829	+62,6	358	+132,5	5 730	+48,4
382 060	Siegburg, Stadt	13 454	+77,0	1 483	+76,3	30 083	+44,0
382 064	Swisttal	2 239	+41,0	289	x	8 251	+29,9
382 068	Troisdorf, Stadt	15 389	+60,1	2 123	+90,9	28 466	+61,9
382 072	Wachtberg
382 076	Windeck	1 585	+27,2	3	-76,9	2 471	+9,4
300 000	Reg.-Bez. Köln	1 530 541	+69,2	333 978	+89,1	3 144 004	+54,0
	Kreisfreie Städte						
512 000	Bottrop	7 515	+107,7	1 139	+199,7	19 027	+54,6
513 000	Gelsenkirchen	26 549	+58,0	3 152	+113,7	81 557	+29,4
515 000	Münster	146 381	+65,7	16 123	+75,2	371 764	+102,0

Anmerkungen Seite 44

Noch: 3.1 Leistung der Beherbergungsstätten nach Verwaltungsbezirken

Januar bis März 2023

Amtliche Schlüsselnummer	Verwaltungsbezirk	Übernachtungen		Mittlere Aufenthaltsdauer ²⁾		Mittlere Auslastung der angebotenen Betten ³⁾
		ausländischer Gäste	Veränderung ¹⁾	aller Gäste	ausländischer Gäste	
370 000	Kreis Heinsberg	6 640	+52,2	2,5	2,6	34,7
370 004	Erkelenz, Stadt	1 003	+65,5	2,0	2,2	38,1
370 008	Gangelt
370 012	Geilenkirchen, Stadt
370 016	Heinsberg, Stadt	1 785	+46,0	1,8	2,0	34,0
370 020	Hückelhoven, Stadt	505	+122,5	2,2	2,2	33,5
370 024	Selfkant
370 028	Übach-Palenberg, Stadt	440	+37,1	4,2	3,6	33,8
370 032	Waldfeucht
370 036	Wassenberg, Stadt	264	-36,5	2,2	1,6	23,3
370 040	Wegberg, Stadt	802	+43,2	3,4	3,9	43,7
374 000	Oberbergischer Kreis	8 028	+87,4	3,2	2,4	32,2
374 004	Bergneustadt, Stadt	418	-23,6	1,9	2,8	21,7
374 008	Engelskirchen	134	-50,9	7,6	1,7	54,9
374 012	Gummersbach, Stadt	3 724	+129,0	2,0	2,3	31,1
374 016	Hückeswagen, Stadt	125	+5,9	2,5	2,4	18,7
374 020	Lindlar	702	+110,2	2,5	3,5	23,1
374 024	Marienhöhe
374 028	Morsbach
374 032	Nümbrecht	315	+162,5	4,9	2,8	47,3
374 036	Radevormwald, Stadt	51	+75,9	2,9	1,4	28,3
374 040	Reichshof
374 044	Waldbröl, Stadt	21	-59,6	2,2	3,5	16,1
374 048	Wiehl, Stadt	343	+55,2	1,9	1,7	24,9
374 052	Wipperfürth, Stadt	684	+16,5	2,1	2,9	20,6
378 000	Rhein.-Berg. Kreis	9 700	+64,0	2,6	2,0	37,0
378 004	Bergisch Gladbach, Stadt	5 453	+103,0	2,2	1,8	39,1
378 008	Burscheid, Stadt	308	+156,7	1,9	2,3	29,8
378 012	Kürten	136	x	3,2	2,1	16,9
378 016	Leichlingen (Rhld.), Stadt	824	-9,1	14,0	11,6	57,6
378 020	Odenthal	431	+39,0	1,8	1,9	29,2
378 024	Overath, Stadt	467	-66,5	2,0	2,6	14,5
378 028	Rösrath, Stadt	761	+404,0	1,9	1,9	38,1
378 032	Wermelskirchen, Stadt	1 320	+298,8	2,1	1,8	38,1
382 000	Rhein-Sieg-Kreis	26 673	+53,1	2,2	2,2	33,7
382 004	Alfter	668	+53,9	2,8	6,1	32,6
382 008	Bad Honnef, Stadt	3 351	+109,7	1,9	2,8	30,9
382 012	Bornheim, Stadt	1 356	-12,3	2,3	3,2	24,0
382 016	Eitorf
382 020	Hennef (Sieg), Stadt	1 294	+136,1	4,2	1,9	46,3
382 024	Königswinter, Stadt	5 102	+84,5	1,9	1,7	29,6
382 028	Lohmar, Stadt	359	+75,1	1,6	1,8	18,8
382 032	Meckenheim, Stadt	668	-12,8	2,2	1,7	37,8
382 036	Much
382 040	Neunkirchen-Seelscheid
382 044	Niederkassel, Stadt	1 358	+4,4	1,6	1,7	34,4
382 048	Rheinbach, Stadt	770	-8,9	2,5	1,7	37,8
382 052	Ruppichterath
382 056	Sankt Augustin, Stadt	675	+125,0	2,0	1,9	48,1
382 060	Siegburg, Stadt	4 167	+38,6	2,2	2,8	36,1
382 064	Swisttal	473	x	3,7	1,6	34,0
382 068	Troisdorf, Stadt	4 266	+72,2	1,8	2,0	37,8
382 072	Wachtberg
382 076	Windeck	3	-85,7	1,6	1,0	12,4
300 000	Reg.-Bez. Köln	663 352	+79,3	2,1	2,0	38,0
	Kreisfreie Städte					
512 000	Bottrop	3 423	+76,9	2,5	3,0	35,2
513 000	Gelsenkirchen	5 706	+79,4	3,1	1,8	42,5
515 000	Münster	28 799	+65,7	2,5	1,8	41,3

Anmerkungen Seite 44

Noch: 3.1 Leistung der Beherbergungsstätten nach Verwaltungsbezirken

Januar bis März 2023

Amtliche Schlüsselnummer	Verwaltungsbezirk	Ankünfte				Übernachtungen	
		aller Gäste	Veränderung ¹⁾	ausländischer Gäste	Veränderung ¹⁾	aller Gäste	Veränderung ¹⁾
554 000	Kreis Borken	58 667	+51,5	8 450	+31,8	125 126	+41,1
554 004	Ahaus, Stadt	5 131	+56,0	744	+66,1	10 502	+37,8
554 008	Bocholt, Stadt	9 454	+54,5	1 403	+79,9	20 408	+60,3
554 012	Borken, Stadt	8 316	+105,7	447	+106,9	20 043	+76,9
554 016	Gescher, Stadt	2 760	+72,7	105	-11,8	4 073	+47,3
554 020	Gronau (Westf.), Stadt	7 716	+28,6	1 548	+30,3	20 427	+23,6
554 024	Heek	2 292	+18,0	104	+96,2	4 241	+24,1
554 028	Heiden	615	+121,2	36	+260,0	1 436	+130,5
554 032	Isselburg, Stadt	1 830	+50,0	327	+49,3	3 812	+48,7
554 036	Legden	5 527	+42,0	1 326	-14,7	9 500	+11,5
554 040	Raesfeld
554 044	Reken	3 171	+61,8	183	+33,6	6 456	+70,2
554 048	Rhede, Stadt	1 357	+9,7	216	-6,5	2 715	+10,6
554 052	Schöppingen	1 892	+35,6	160	+66,7	4 362	+33,9
554 056	Stadtlohn, Stadt
554 060	Südlohn	2 924	+70,8	256	-30,8	5 867	+80,0
554 064	Velen, Stadt	2 112	+41,7	1 287	+65,2	5 133	+23,1
554 068	Vreden, Stadt	2 271	+54,3	283	+89,9	4 024	+7,9
558 000	Kreis Coesfeld	37 998	+39,9	2 057	+42,8	137 766	+116,7
558 004	Ascheberg	3 601	+79,0	240	+49,1	6 897	+93,5
558 008	Billerbeck, Stadt	5 936	+31,0	254	+44,3	10 138	+46,1
558 012	Coesfeld, Stadt	6 113	+44,9	457	+60,9	9 406	+30,2
558 016	Dülmen, Stadt	4 047	+27,9	322	+46,4	10 456	+20,1
558 020	Havixbeck	377	+57,7	14	+75,0	1 346	+11,8
558 024	Lüdinghausen, Stadt	2 719	+39,4	220	+16,4	5 002	+24,2
558 028	Nordkirchen
558 032	Nottuln	3 870	+104,1	66	+29,4	8 836	+108,4
558 036	Olfen, Stadt
558 040	Rosendahl	1 548	+31,4	47	-6,0	2 267	+32,3
558 044	Senden	4 741	+25,9	402	+39,1	8 218	-3,5
562 000	Kreis Recklinghausen	68 074	+43,1	10 294	+124,6	134 866	+31,7
562 004	Castrop-Rauxel, Stadt	4 663	+23,0	320	-19,4	9 575	+16,2
562 008	Datteln, Stadt	7 822	+12,3	71	-15,5	18 640	+17,3
562 012	Dorsten, Stadt	4 978	+10,6	878	+55,1	15 492	+12,3
562 014	Gladbeck, Stadt
562 016	Haltern am See, Stadt	12 029	+31,4	304	+98,7	24 026	+33,5
562 020	Herten, Stadt	3 140	+67,6	238	+120,4	5 065	+38,3
562 024	Marl, Stadt	6 140	+51,0	1 066	+93,8	11 952	+31,0
562 028	Oer-Erkenschwick, Stadt	2 905	+73,8	35	-77,8	6 148	+42,5
562 032	Recklinghausen, Stadt	17 252	+78,4	4 346	+434,6	29 997	+55,6
562 036	Waltrop, Stadt
566 000	Kreis Steinfurt	55 355	+34,3	5 619	+19,6	154 679	+22,8
566 004	Altenberge	1 506	+35,3	20	-	4 536	+41,5
566 008	Emsdetten, Stadt	3 823	+64,2	231	+63,8	8 037	+48,4
566 012	Greven, Stadt	3 708	-20,4	400	-11,5	13 172	+0,2
566 016	Hörstel, Stadt	5 377	+52,7	372	+20,0	13 117	+38,3
566 020	Hopsten
566 024	Horstmar, Stadt	483	+101,3	92	+109,1	2 526	+49,9
566 028	Ibbenbüren, Stadt	6 557	+23,9	581	-11,2	10 761	+24,2
566 032	Ladbergen	2 193	+73,2	589	+70,2	2 837	+34,1
566 036	Laer
566 040	Lengerich, Stadt	1 596	+25,2	255	+226,9	3 871	+32,8
566 044	Lienen	478	+8,4	122	+25,8	2 270	+4,1
566 048	Lotte
566 052	Metelen	-	-	-	-	-	-
566 056	Mettingen	1 096	+64,8	73	+2,8	8 684	+38,2
566 060	Neuenkirchen
566 064	Nordwalde	1 320	+87,8	22	+15,8	3 783	+147,9
566 068	Ochtrup, Stadt	993	+22,7	90	-2,2	1 737	+20,5
566 072	Recke	635	-29,8	67	+318,8	3 184	+0,2
566 076	Rheine, Stadt	10 169	+28,1	1 572	+13,7	28 078	+11,8
566 080	Saerbeck	2 056	+49,6	63	+61,5	4 739	+44,7
566 084	Steinfurt, Stadt	1 955	+22,7	134	-1,5	4 038	-12,6
566 088	Tecklenburg, Stadt	7 585	+85,2	580	+34,6	29 606	+26,9
566 092	Westerkappeln	455	+61,9	70	+75,0	1 102	-16,6
566 096	Wettingen	1 976	+6,0	227	-23,3	5 478	+19,2

Anmerkungen Seite 44

Noch: 3.1 Leistung der Beherbergungsstätten nach Verwaltungsbezirken

Januar bis März 2023

Amtliche Schlüsselnummer	Verwaltungsbezirk	Übernachtungen		Mittlere Aufenthaltsdauer ²⁾		Mittlere Auslastung der angebotenen Betten ³⁾
		ausländischer Gäste	Veränderung ¹⁾	aller Gäste	ausländischer Gäste	
554 000	Kreis Borken	19 096	+28,9	2,1	2,3	26,8
554 004	Ahaus, Stadt	1 878	+7,3	2,0	2,5	22,9
554 008	Bocholt, Stadt	3 329	+114,6	2,2	2,4	28,5
554 012	Borken, Stadt	1 266	-2,8	2,4	2,8	42,5
554 016	Gescher, Stadt	166	-6,7	1,5	1,6	35,2
554 020	Gronau (Westf.), Stadt	4 736	+13,7	2,6	3,1	32,0
554 024	Heek	156	+136,4	1,9	1,5	20,1
554 028	Heiden	80	+158,1	2,3	2,2	22,2
554 032	Isselburg, Stadt	586	+48,0	2,1	1,8	26,2
554 036	Legden	2 023	+14,9	1,7	1,5	17,3
554 040	Raesfeld
554 044	Reken	489	+52,8	2,0	2,7	20,1
554 048	Rhede, Stadt	412	-14,0	2,0	1,9	22,7
554 052	Schöppingen	724	+140,5	2,3	4,5	22,7
554 056	Stadtlohn, Stadt
554 060	Südlohn	404	-41,7	2,0	1,6	39,0
554 064	Velen, Stadt	2 205	+61,2	2,4	1,7	19,7
554 068	Vreden, Stadt	574	+77,7	1,8	2,0	32,2
558 000	Kreis Coesfeld	5 400	+4,9	3,6	2,6	37,1
558 004	Ascheberg	435	+100,5	1,9	1,8	24,7
558 008	Billerbeck, Stadt	395	+14,5	1,7	1,6	26,9
558 012	Coesfeld, Stadt	676	+31,3	1,5	1,5	34,1
558 016	Dülmen, Stadt	1 719	-16,9	2,6	5,3	26,0
558 020	Havixbeck	32	+28,0	3,6	2,3	12,2
558 024	Lüdinghausen, Stadt	593	+23,3	1,8	2,7	22,8
558 028	Nordkirchen
558 032	Nottuln	201	+209,2	2,3	3,0	22,4
558 036	Olfen, Stadt
558 040	Rosendahl	47	-6,0	1,5	1,0	20,8
558 044	Senden	1 246	-8,0	1,7	3,1	24,3
562 000	Kreis Recklinghausen	22 529	+62,9	2,0	2,2	32,3
562 004	Castrop-Rauxel, Stadt	905	-28,2	2,1	2,8	29,2
562 008	Datteln, Stadt	190	+11,1	2,4	2,7	50,2
562 012	Dorsten, Stadt	6 017	+22,2	3,1	6,9	34,4
562 014	Gladbeck, Stadt
562 016	Haltern am See, Stadt	538	+47,0	2,0	1,8	30,0
562 020	Herten, Stadt	488	+89,9	1,6	2,1	25,1
562 024	Marl, Stadt	2 154	+65,2	1,9	2,0	29,2
562 028	Oer-Erkenschwick, Stadt	45	-95,0	2,1	1,3	14,7
562 032	Recklinghausen, Stadt	7 836	+346,8	1,7	1,8	40,4
562 036	Waltrop, Stadt
566 000	Kreis Steinfurt	22 304	+15,1	2,8	4,0	31,1
566 004	Altenberge	338	+191,4	3,0	16,9	25,5
566 008	Emsdetten, Stadt	1 260	+48,4	2,1	5,5	24,7
566 012	Greven, Stadt	803	-36,0	3,6	2,0	17,1
566 016	Hörstel, Stadt	2 810	+56,7	2,4	7,6	29,0
566 020	Hopsten
566 024	Horstmar, Stadt	1 571	+22,9	5,2	17,1	35,8
566 028	bbenbüren, Stadt	976	-4,6	1,6	1,7	28,1
566 032	Ladbergen	761	+32,6	1,3	1,3	30,9
566 036	Laer
566 040	Lengerich, Stadt	991	+233,7	2,4	3,9	23,5
566 044	Lienen	1 128	+51,6	4,7	9,2	34,7
566 048	Lotte
566 052	Metelen	-	-	-	-	-
566 056	Mettingen	211	+43,5	7,9	2,9	43,2
566 060	Neuenkirchen
566 064	Nordwalde	50	+42,9	2,9	2,3	25,1
566 068	Ochtrup, Stadt	120	-4,8	1,7	1,3	22,2
566 072	Recke	1 999	x	5,0	29,8	25,7
566 076	Rheine, Stadt	3 603	+8,2	2,8	2,3	40,5
566 080	Saerbeck	123	+61,8	2,3	2,0	25,9
566 084	Steinfurt, Stadt	253	-44,2	2,1	1,9	19,0
566 088	Tecklenburg, Stadt	2 341	-46,5	3,9	4,0	42,0
566 092	Westerkappeln	224	-68,8	2,4	3,2	24,5
566 096	Wettringen	2 615	+41,8	2,8	11,5	42,0

Anmerkungen Seite 44

Noch: 3.1 Leistung der Beherbergungsstätten nach Verwaltungsbezirken

Januar bis März 2023

Amtliche Schlüsselnummer	Verwaltungsbezirk	Ankünfte				Übernachtungen	
		aller Gäste	Veränderung ¹⁾	ausländischer Gäste	Veränderung ¹⁾	aller Gäste	Veränderung ¹⁾
570 000	Kreis Warendorf	32 582	+44,1	3 158	+61,9	91 162	+20,4
570 004	Ahlen, Stadt	2 796	+73,9	331	+77,0	6 051	+49,6
570 008	Beckum, Stadt	3 106	+31,5	457	+46,0	7 012	+6,5
570 012	Beelen	440	+3,5	204	-8,5	2 086	+30,2
570 016	Drensteinfurt, Stadt	1 590	+16,9	123	+1,7	2 587	+35,2
570 020	Ennigerloh, Stadt	1 445	+39,3	169	+77,9	2 848	+30,8
570 024	Everswinkel	876	+27,7	9	+125,0	2 148	+20,0
570 028	Oelde, Stadt	3 236	+84,8	604	+91,1	5 772	+52,0
570 032	Ostbevern	3 524	+239,5	215	+198,6	4 846	+132,4
570 036	Sassenberg, Stadt	1 078	-21,0	59	+40,5	3 864	-4,8
570 040	Sendenhorst, Stadt	3 123	+59,9	186	+118,8	20 032	+13,0
570 044	Telgte, Stadt	2 237	+24,3	202	+114,9	14 660	+16,6
570 048	Wadersloh	275	+22,2	79	+102,6	1 142	+3,4
570 052	Warendorf, Stadt	8 856	+26,4	520	+44,4	18 114	+11,5
500 000	Reg.-Bez. Münster	433 121	+51,4	49 992	+65,8	1 115 947	+55,9
711 000	Kreisfreie Stadt Bielefeld	61 566	+40,7	6 089	+24,1	127 474	+31,7
754 000	Kreis Gütersloh	52 342	+59,8	5 434	+92,6	111 430	+38,9
754 004	Borgholzhausen, Stadt	-	-100,0	-	-	-	-100,0
754 008	Gütersloh, Stadt	13 479	+80,8	2 115	+63,4	36 234	+51,1
754 012	Halle (Westf.), Stadt	9 012	+75,4	619	+96,5	18 101	+57,4
754 016	Harsewinkel, Stadt	5 192	+74,7	881	+315,6	10 853	+28,0
754 020	Herzebrock-Clarholz	979	+37,9	177	+18,8	2 546	+3,6
754 024	Langenberg	-	-	-	-	-	-
754 028	Rheda-Wiedenbrück, Stadt	7 305	+50,3	605	+85,0	12 743	+39,5
754 032	Rietberg, Stadt	6 728	+43,1	187	+24,7	10 708	+23,7
754 036	Schloß Holte-Stukenbrock, Stadt	3 767	+5,5	279	+92,4	10 347	+4,9
754 040	Steinhagen	1 140	+110,3	3	x	1 798	+142,3
754 044	Verl, Stadt	3 083	+58,1	321	+71,7	4 688	+41,8
754 048	Versmold, Stadt
754 052	Werther (Westf.), Stadt	1 481	+128,2	246	+485,7	2 987	+99,8
758 000	Kreis Herford	24 606	+81,9	1 956	+111,7	85 657	+30,8
758 004	Bünde, Stadt	2 294	+64,1	287	+124,2	7 191	+37,4
758 008	Enger, Stadt	-	-	-	-	-	-
758 012	Herford, Stadt	7 313	+56,1	629	+60,1	12 352	+32,7
758 016	Hiddenhausen	3 884	+89,0	266	+98,5	5 626	+39,7
758 020	Kirchlengern
758 024	Löhne, Stadt	2 360	+26,8	147	+56,4	29 107	+6,6
758 028	Rödinghausen	1 949	+187,9	45	+200,0	6 156	+234,2
758 032	Spenge, Stadt
758 036	Vlotho, Stadt	6 140	+182,8	562	+295,8	23 841	+44,2
762 000	Kreis Höxter	42 760	+32,5	2 294	+51,7	229 830	+21,6
762 004	Bad Driburg, Stadt	14 331	+16,6	224	+43,6	149 220	+14,8
762 008	Beverungen, Stadt	2 527	+46,2	72	+71,4	6 488	+49,9
762 012	Borgentreich, Stadt	-	-100,0	-	-100,0	-	-100,0
762 016	Brakel, Stadt	1 216	+67,0	23	-37,8	2 189	+6,2
762 020	Höxter, Stadt	7 917	+36,2	388	+13,1	32 032	+26,5
762 024	Marienmünster, Stadt
762 028	Nieheim, Stadt	1 847	+106,8	342	+312,0	8 829	+96,5
762 032	Steinheim, Stadt	1 279	+23,8	103	+12,0	2 558	+18,7
762 036	Warburg, Stadt	11 145	+45,3	592	+42,3	21 962	+51,2
762 040	Willebadessen, Stadt	2 028	+11,7	495	+74,3	5 381	+1,2
766 000	Kreis Lippe	66 449	+42,1	4 104	+54,9	290 010	+20,4
766 004	Augustdorf
766 008	Bad Salzuflen, Stadt	27 815	+42,8	1 934	+46,6	166 219	+15,7
766 012	Barntrup, Stadt
766 016	Blomberg, Stadt	865	+116,3	71	+373,3	1 625	+122,0
766 020	Detmold, Stadt	11 106	+53,6	620	+47,3	19 685	+36,2
766 024	Dörentrup	1 719	+10,1	34	x	4 627	+20,6
766 028	Extertal	1 404	+6,6	34	-41,4	3 451	-1,4
766 032	Horn-Bad Meinberg, Stadt	14 810	+55,8	768	+51,2	75 432	+31,1

Anmerkungen Seite 44

Noch: 3.1 Leistung der Beherbergungsstätten nach Verwaltungsbezirken

Januar bis März 2023

Amtliche Schlüsselnummer	Verwaltungsbezirk	Übernachtungen		Mittlere Aufenthaltsdauer ²⁾		Mittlere Auslastung der angebotenen Betten ³⁾
		ausländischer Gäste	Veränderung ¹⁾	aller Gäste	ausländischer Gäste	
570 000	Kreis Warendorf	8 998	+42,7	2,8	2,8	32,6
570 004	Ahlen, Stadt	1 187	+40,8	2,2	3,6	23,3
570 008	Beckum, Stadt	1 045	+4,4	2,3	2,3	30,3
570 012	Beelen	1 026	+42,1	4,7	5,0	30,2
570 016	Drensteinfurt, Stadt	609	+191,4	1,6	5,0	25,2
570 020	Ennigerloh, Stadt	322	+35,3	2,0	1,9	21,8
570 024	Everswinkel	16	+166,7	2,5	1,8	23,7
570 028	Oelde, Stadt	1 393	+37,5	1,8	2,3	25,3
570 032	Ostbevern	337	+118,8	1,4	1,6	18,4
570 036	Sassenberg, Stadt	244	+86,3	3,6	4,1	28,2
570 040	Sendenhorst, Stadt	433	+177,6	6,4	2,3	65,6
570 044	Telgte, Stadt	342	+36,3	6,6	1,7	55,2
570 048	Wadersloh	662	+55,0	4,2	8,4	19,8
570 052	Warendorf, Stadt	1 382	+19,7	2,0	2,7	27,0
500 000	Reg.-Bez. Münster	116 255	+41,8	2,6	2,3	35,2
711 000	Kreisfreie Stadt Bielefeld	18 825	+21,5	2,1	3,1	38,7
754 000	Kreis Gütersloh	13 324	+78,5	2,1	2,5	33,0
754 004	Borgholzhausen, Stadt	-	-	-	-	-
754 008	Gütersloh, Stadt	5 451	+60,1	2,7	2,6	49,5
754 012	Halle (Westf.), Stadt	1 136	+52,1	2,0	1,8	34,9
754 016	Harsewinkel, Stadt	1 889	+197,9	2,1	2,1	28,2
754 020	Herzebrock-Clarholz	979	-3,9	2,6	5,5	21,7
754 024	Langenberg	-	-	-	-	-
754 028	Rheda-Wiedenbrück, Stadt	1 141	+98,1	1,7	1,9	26,6
754 032	Rietberg, Stadt	584	+54,1	1,6	3,1	38,7
754 036	Schloß Holte-Stukenbrock, Stadt	1 092	+254,5	2,7	3,9	29,1
754 040	Steinhagen	5	x	1,6	1,7	20,0
754 044	Verl, Stadt	496	+74,0	1,5	1,5	22,8
754 048	Versmold, Stadt
754 052	Werther (Westf.), Stadt	549	+399,1	2,0	2,2	22,0
758 000	Kreis Herford	6 248	+82,4	3,5	3,2	40,1
758 004	Bünde, Stadt	1 398	+42,9	3,1	4,9	37,7
758 008	Enger, Stadt	-	-	-	-	-
758 012	Herford, Stadt	1 365	+46,8	1,7	2,2	32,8
758 016	Hiddenhausen	486	+96,0	1,4	1,8	29,5
758 020	Kirchlengern
758 024	Löhne, Stadt	1 705	+81,6	12,3	11,6	70,6
758 028	Rödinghausen	347	+169,0	3,2	7,7	39,1
758 032	Spenge, Stadt
758 036	Vlotho, Stadt	924	+425,0	3,9	1,6	32,1
762 000	Kreis Höxter	7 648	+24,9	5,4	3,3	43,9
762 004	Bad Driburg, Stadt	589	+0,2	10,4	2,6	64,7
762 008	Beverungen, Stadt	167	+26,5	2,6	2,3	16,9
762 012	Borgentreich, Stadt	-	-100,0	-	-	-
762 016	Brakel, Stadt	52	-89,8	1,8	2,3	9,5
762 020	Höxter, Stadt	1 126	-0,2	4,0	2,9	35,0
762 024	Mariemünster, Stadt
762 028	Nieheim, Stadt	2 627	+134,1	4,8	7,7	23,8
762 032	Steinheim, Stadt	253	-43,8	2,0	2,5	27,3
762 036	Warburg, Stadt	1 158	+17,8	2,0	2,0	32,5
762 040	Willebadessen, Stadt	1 399	+73,6	2,7	2,8	29,3
766 000	Kreis Lippe	12 947	+27,6	4,4	3,2	40,4
766 004	Augustdorf
766 008	Bad Salzuflen, Stadt	3 804	+42,2	6,0	2,0	54,4
766 012	Barntrup, Stadt
766 016	Blomberg, Stadt	187	x	1,9	2,6	23,1
766 020	Detmold, Stadt	1 347	+35,6	1,8	2,2	28,9
766 024	Dörentrup	154	x	2,7	4,5	24,2
766 028	Extertal	76	-43,3	2,5	2,2	16,4
766 032	Horn-Bad Meinberg, Stadt	5 156	-4,3	5,1	6,7	41,5

Anmerkungen Seite 44

Noch: 3.1 Leistung der Beherbergungsstätten nach Verwaltungsbezirken

Januar bis März 2023

Amtliche Schlüsselnummer	Verwaltungsbezirk	Ankünfte				Übernachtungen	
		aller Gäste	Veränderung ¹⁾	ausländischer Gäste	Veränderung ¹⁾	aller Gäste	Veränderung ¹⁾
	Noch: Kreis Lippe						
766 036	Kalletal	520	+105,5	18	-40,0	1 777	+132,0
766 040	Lage, Stadt	1 055	+2,8	46	+253,8	4 099	+9,5
766 044	Lemgo, Stadt	2 845	+29,3	305	+140,2	4 545	+19,2
766 048	Leopoldshöhe	465	+19,8	17	+6,3	1 162	+7,9
766 052	Lügde, Stadt	1 238	+8,4	46	+155,6	2 033	-28,2
766 056	Oerlinghausen, Stadt	887	+28,6	8	+33,3	1 870	+7,1
766 060	Schieder-Schwalenberg, Stadt	1 584	+11,9	172	+182,0	3 100	+8,4
766 064	Schlangen	-	-	-	-	-	-
770 000	Kreis Minden-Lübbecke	59 596	+43,4	5 390	+57,2	312 916	+14,9
770 004	Bad Oeynhausen, Stadt	24 327	+37,1	1 327	-7,1	212 691	+11,2
770 008	Espelkamp, Stadt	3 518	+61,1	304	+164,3	7 987	+63,5
770 012	Hille	1 904	+111,1	207	x	4 365	+60,5
770 016	Hüllhorst
770 020	Lübbecke, Stadt
770 024	Minden, Stadt	12 233	+66,1	1 743	+205,8	20 164	+45,6
770 028	Petershagen, Stadt	3 287	+30,9	165	-33,2	20 917	+14,8
770 032	Porta Westfalica, Stadt	2 895	+21,3	169	+7,6	5 377	+11,0
770 036	Preußisch-Oldendorf, Stadt	4 568	+60,7	200	+40,8	26 337	+15,5
770 040	Rahden, Stadt	1 585	+34,0	147	+104,2	4 039	+6,1
770 044	Stemwede	1 710	-12,7	135	+32,4	4 993	-9,4
774 000	Kreis Paderborn	70 218	+68,3	5 836	+110,7	209 789	+31,2
774 004	Altenbeken
774 008	Bad Lippspringe, Stadt	16 229	+75,0	672	x	86 339	+25,8
774 012	Borchen	1 631	+16,0	22	+4,8	9 540	+9,8
774 016	Büren, Stadt	5 571	+242,6	490	+366,7	11 282	+200,8
774 020	Delbrück, Stadt	3 651	+106,7	261	+87,8	5 488	+48,4
774 024	Hövelhof	3 012	+35,2	390	+125,4	7 164	+22,5
774 028	Lichtenau, Stadt
774 032	Paderborn, Stadt	36 275	+60,3	3 728	+90,0	64 034	+36,1
774 036	Salzkotten, Stadt	670	+43,2	68	+4,6	1 600	+35,0
774 040	Bad Wünnenberg, Stadt	2 765	+42,2	176	-1,1	23 133	+16,7
700 000	Reg.-Bez. Detmold	377 537	+49,6	31 103	+63,6	1 367 106	+23,7
	Kreisfreie Städte						
911 000	Bochum	75 411	+89,3	9 157	+112,8	149 487	+64,0
913 000	Dortmund	195 925	+97,4	40 344	+152,3	327 046	+84,1
914 000	Hagen	21 035	+58,7	2 009	+19,7	61 237	+38,9
915 000	Hamm	22 993	+66,3	2 546	-10,0	42 998	+36,5
916 000	Herne	11 100	+39,6	449	+89,5	18 232	+25,8
954 000	Ennepe-Ruhr-Kreis	38 179	+63,8	2 907	+92,6	113 150	+42,6
954 004	Breckerfeld, Stadt	958	+19,0	48	+92,0	2 181	+13,9
954 008	Ennepetal, Stadt
954 012	Gevelsberg, Stadt	2 002	+40,4	94	+42,4	3 210	+23,0
954 016	Hattingen, Stadt	11 557	+72,7	570	+90,0	45 276	+41,9
954 020	Herdecke, Stadt	7 355	+203,9	830	+173,9	14 674	+204,0
954 024	Schwelm, Stadt	3 869	+32,3	459	+89,7	5 083	-1,5
954 028	Sprockhövel, Stadt	3 938	+34,5	129	+13,2	10 306	+56,8
954 032	Wetter (Ruhr), Stadt
954 036	Witten, Stadt	6 279	+37,6	735	+79,7	12 648	+22,8
958 000	Hochsauerlandkreis	299 507	+16,9	91 473	+45,3	959 172	+16,6
958 004	Arnsberg, Stadt	15 408	+31,1	1 194	+24,6	45 873	+19,4
958 008	Bestwig	5 035	+44,1	242	-7,3	16 371	+51,1
958 012	Brilon, Stadt	11 788	+51,2	1 639	+64,4	36 949	+22,3
958 016	Eslohe (Sauerland)	7 447	+18,1	196	+8,3	35 309	+19,8
958 020	Hallenberg, Stadt	6 601	+10,5	1 304	+27,8	14 769	+12,2
958 024	Marsberg, Stadt	1 900	+63,5	116	+90,2	3 720	+64,1
958 028	Medebach, Stadt	58 917	+11,9	20 349	+100,3	209 664	+7,0
958 032	Meschede, Stadt	11 525	+28,9	1 067	+59,0	26 192	+30,5
958 036	Olsberg, Stadt	11 199	+39,5	2 167	+29,4	26 013	+31,4
958 040	Schmallenberg, Stadt	44 104	+7,5	7 465	+28,0	154 083	+9,8
958 044	Sundern (Sauerland), Stadt	19 879	+36,7	1 172	+45,0	42 657	+25,3
958 048	Winterberg, Stadt	105 704	+11,8	54 562	+35,3	347 572	+20,5

Anmerkungen Seite 44

Noch: 3.1 Leistung der Beherbergungsstätten nach Verwaltungsbezirken

Januar bis März 2023

Amtliche Schlüsselnummer	Verwaltungsbezirk	Übernachtungen		Mittlere Aufenthaltsdauer ²⁾		Mittlere Auslastung der angebotenen Betten ³⁾
		ausländischer Gäste	Veränderung ¹⁾	aller Gäste	ausländischer Gäste	
	Noch: Kreis Lippe					
766 036	Kalletal	116	-38,6	3,4	6,4	9,6
766 040	Lage, Stadt	651	x	3,9	14,2	28,5
766 044	Lemgo, Stadt	650	+106,3	1,6	2,1	19,6
766 048	Leopoldshöhe	19	+11,8	2,5	1,1	30,0
766 052	Lügde, Stadt	98	+151,3	1,6	2,1	8,8
766 056	Oerlinghausen, Stadt	10	-37,5	2,1	1,3	13,1
766 060	Schieder-Schwalenberg, Stadt	573	+239,1	2,0	3,3	17,5
766 064	Schlangen	-	-	-	-	-
770 000	Kreis Minden-Lübbecke	11 584	+40,8	5,3	2,1	53,0
770 004	Bad Oeynhausen, Stadt	1 795	-16,1	8,7	1,4	71,2
770 008	Espelkamp, Stadt	1 514	+358,8	2,3	5,0	32,4
770 012	Hille	477	x	2,3	2,3	34,2
770 016	Hüllhorst
770 020	Lübbecke, Stadt
770 024	Minden, Stadt	2 414	+113,3	1,6	1,4	30,6
770 028	Petershagen, Stadt	486	-29,6	6,4	2,9	33,8
770 032	Porta Westfalica, Stadt	372	-11,2	1,9	2,2	21,7
770 036	Preußisch-Oldendorf, Stadt	764	-7,8	5,8	3,8	46,1
770 040	Rahden, Stadt	445	-0,2	2,5	3,0	26,1
770 044	Stemwede	1 502	+35,1	2,9	11,1	29,2
774 000	Kreis Paderborn	14 196	+47,8	3,0	2,4	44,6
774 004	Altenbeken
774 008	Bad Lippspringe, Stadt	1 425	+61,2	5,3	2,1	69,1
774 012	Borchen	151	-27,1	5,8	6,9	47,7
774 016	Büren, Stadt	1 072	+219,0	2,0	2,2	25,4
774 020	Delbrück, Stadt	416	+47,0	1,5	1,6	33,8
774 024	Hövelhof	1 069	+104,0	2,4	2,7	26,8
774 028	Lichtenau, Stadt
774 032	Paderborn, Stadt	8 977	+51,0	1,8	2,4	34,1
774 036	Salzkotten, Stadt	309	+65,2	2,4	4,5	20,9
774 040	Bad Wünnenberg, Stadt	736	-38,6	8,4	4,2	61,4
700 000	Reg.-Bez. Detmold	84 772	+40,2	3,6	2,7	43,0
	Kreisfreie Städte					
911 000	Bochum	20 832	+127,3	2,0	2,3	40,1
913 000	Dortmund	67 879	+144,4	1,7	1,7	40,3
914 000	Hagen	8 506	+74,0	2,9	4,2	40,3
915 000	Hamm	4 354	-25,3	1,9	1,7	36,9
916 000	Herne	1 007	+44,7	1,6	2,2	35,2
954 000	Ennepe-Ruhr-Kreis	6 016	+68,9	3,0	2,1	38,7
954 004	Breckerfeld, Stadt	74	+80,5	2,3	1,5	13,4
954 008	Ennepetal, Stadt
954 012	Gevelsberg, Stadt	185	+68,2	1,6	2,0	24,9
954 016	Hattingen, Stadt	1 937	+132,3	3,9	3,4	45,8
954 020	Herdecke, Stadt	1 426	+54,7	2,0	1,7	44,2
954 024	Schwelm, Stadt	603	+31,9	1,3	1,3	21,9
954 028	Sprockhövel, Stadt	224	+14,9	2,6	1,7	37,6
954 032	Wetter (Ruhr), Stadt
954 036	Witten, Stadt	1 441	+56,5	2,0	2,0	26,4
958 000	Hochsauerlandkreis	303 555	+56,3	3,2	3,3	42,6
958 004	Arnsberg, Stadt	2 706	+19,4	3,0	2,3	35,5
958 008	Bestwig	720	-16,7	3,3	3,0	31,6
958 012	Brilon, Stadt	3 329	+48,7	3,1	2,0	31,1
958 016	Eslohe (Sauerland)	447	-4,5	4,7	2,3	42,2
958 020	Hallenberg, Stadt	3 256	+27,2	2,2	2,5	33,5
958 024	Marsberg, Stadt	264	+36,8	2,0	2,3	18,5
958 028	Medebach, Stadt	75 745	+97,1	3,6	3,7	58,5
958 032	Meschede, Stadt	3 770	+79,2	2,3	3,5	27,9
958 036	Olsberg, Stadt	5 507	+34,6	2,3	2,5	21,1
958 040	Schmallenberg, Stadt	21 464	+39,8	3,5	2,9	41,9
958 044	Sundern (Sauerland), Stadt	3 396	+2,3	2,1	2,9	38,2
958 048	Winterberg, Stadt	182 951	+49,6	3,3	3,4	46,5

Anmerkungen Seite 44

Noch: 3.1 Leistung der Beherbergungsstätten nach Verwaltungsbezirken

Januar bis März 2023

Amtliche Schlüsselnummer	Verwaltungsbezirk	Ankünfte				Übernachtungen	
		aller Gäste	Veränderung ¹⁾	ausländischer Gäste	Veränderung ¹⁾	aller Gäste	Veränderung ¹⁾
962 000	Märkischer Kreis	39 319	+55,6	3 300	+67,9	72 021	+38,5
962 004	Altena, Stadt	1 757	+56,0	62	-3,1	4 297	+60,9
962 008	Balve, Stadt	2 913	+29,1	206	+67,5	6 349	+10,2
962 012	Halver, Stadt
962 016	Hemer, Stadt	779	+21,9	33	+175,0	1 383	+9,7
962 020	Herscheid
962 024	Iserlohn, Stadt	10 089	+57,8	831	+61,7	16 819	+50,1
962 028	Kierspe, Stadt
962 032	Lüdenscheid, Stadt	10 006	+62,4	1 399	+94,3	17 361	+47,7
962 036	Meinerzhagen, Stadt	3 338	+118,2	72	+75,6	5 095	+44,9
962 040	Menden (Sauerland), Stadt	2 113	+90,5	146	+78,0	3 678	+79,5
962 044	Nachrodt-Wiblingwerde	2 258	+65,1	42	+35,5	3 992	+49,9
962 048	Neuenrade, Stadt	2 288	+38,3	253	+56,2	4 386	+29,5
962 052	Plettenberg, Stadt	2 500	+11,3	175	+12,2	6 142	+8,7
962 056	Schalksmühle	-	-	-	-	-	-
962 060	Werdohl, Stadt	394	+35,4	4	-42,9	941	-10,6
966 000	Kreis Olpe	32 555	+21,7	6 020	+37,5	77 000	+17,3
966 004	Attendorn, Stadt	9 628	+38,6	1 151	+105,2	18 348	+36,1
966 008	Drolshagen, Stadt	1 935	+15,5	218	+60,3	5 235	+42,0
966 012	Finnentrop	1 203	+27,4	67	+67,5	2 817	+9,7
966 016	Kirchhundem	1 581	+32,6	71	+73,2	3 698	+10,3
966 020	Lennebstadt, Stadt	11 205	+6,3	3 600	+12,9	32 473	+5,9
966 024	Olpe, Stadt	5 034	+23,7	715	+193,0	10 143	+14,8
966 028	Wenden	1 969	+43,1	198	+17,9	4 286	+41,1
970 000	Kreis Siegen-Wittgenstein	47 792	+49,7	7 662	+52,4	164 503	+27,2
970 004	Bad Berleburg, Stadt	4 978	+17,7	568	+11,8	61 050	+6,7
970 008	Burbach	3 035	+54,6	320	+154,0	11 003	+74,7
970 012	Erndtebrück
970 016	Freudenberg, Stadt	2 265	+32,6	459	+136,6	3 771	+25,8
970 020	Hilchenbach, Stadt	3 464	+60,4	233	+30,9	24 397	+15,8
970 024	Kreuztal, Stadt	1 006	+47,3	194	+81,3	2 838	+24,1
970 028	Bad Laasphe, Stadt	6 261	+73,1	2 395	+80,1	15 061	+76,8
970 032	Netphen, Stadt	1 376	+17,2	48	-34,2	3 057	+9,6
970 036	Neunkirchen
970 040	Siegen, Stadt	20 036	+60,0	3 147	+39,0	31 703	+62,9
970 044	Wilnsdorf	4 611	+40,4	201	+12,9	9 797	+34,2
974 000	Kreis Soest	83 534	+39,1	6 116	+64,4	337 196	+19,8
974 004	Anröchte
974 008	Bad Sassendorf	21 053	+48,3	588	+184,1	124 617	+20,1
974 012	Ense
974 016	Erwitte, Stadt	9 434	+30,5	347	+25,7	39 711	+11,7
974 020	Geseke, Stadt	6 327	+57,3	611	+39,8	9 570	+23,6
974 024	Lippetal	240	-52,1	51	+2,0	1 166	-9,6
974 028	Lippstadt, Stadt	13 365	+64,2	1 738	+146,9	57 072	+33,9
974 032	Möhnesee	7 990	+10,8	335	+113,4	36 764	+7,4
974 036	Rüthen, Stadt	1 734	-4,3	127	+6,7	3 478	-7,6
974 040	Soest, Stadt	13 650	+44,8	1 437	+19,9	28 124	+43,6
974 044	Warstein, Stadt	3 176	+63,2	492	+88,5	18 107	+2,2
974 048	Welver	480	+27,0	9	-55,0	1 132	-2,3
974 052	Werl, Stadt	4 589	+14,1	295	+21,4	7 636	+21,8
974 056	Wickede (Ruhr)	854	+14,0	16	+433,3	8 575	+24,2
978 000	Kreis Unna	44 603	+74,5	4 759	+106,5	87 994	+38,6
978 004	Bergkamen, Stadt
978 008	Bönen	-	-	-	-	-	-
978 012	Fröndenberg/Ruhr, Stadt	1 478	+59,8	165	+166,1	2 361	+33,5
978 016	Holzwickede
978 020	Kamen, Stadt	10 322	+114,3	951	+330,3	23 764	+44,4
978 024	Lünen, Stadt	9 516	+93,1	770	+104,8	15 876	+53,0
978 028	Schwerte, Stadt	5 886	+79,5	245	+175,3	9 774	+65,2
978 032	Selm, Stadt	1 670	+50,9	33	-2,9	4 833	+23,7
978 036	Unna, Stadt	5 929	+83,6	618	+74,1	11 768	+41,9
978 040	Werne, Stadt	5 520	+36,6	676	+53,3	13 539	+20,1
900 000	Reg.-Bez. Arnsberg	911 953	+46,3	176 742	+65,3	2 410 036	+30,1
	Nordrhein-Westfalen	4 737 999	+64,3	945 378	+94,3	10 972 697	+47,8

Anmerkungen Seite 44

Noch: 3.1 Leistung der Beherbergungsstätten nach Verwaltungsbezirken

Januar bis März 2023

Amtliche Schlüsselnummer	Verwaltungsbezirk	Übernachtungen		Mittlere Aufenthaltsdauer ²⁾		Mittlere Auslastung der angebotenen Betten ³⁾
		ausländischer Gäste	Veränderung ¹⁾	aller Gäste	ausländischer Gäste	
962 000	Märkischer Kreis	7 205	+27,2	1,8	2,2	23,6
962 004	Altena, Stadt	182	-56,6	2,4	2,9	16,6
962 008	Balve, Stadt	730	+2,0	2,2	3,5	21,6
962 012	Halver, Stadt
962 016	Hemer, Stadt	57	+375,0	1,8	1,7	8,0
962 020	Herscheid
962 024	Iserlohn, Stadt	1 640	+53,4	1,7	2,0	28,9
962 028	Kierspe, Stadt
962 032	Lüdenscheid, Stadt	2 948	+76,5	1,7	2,1	30,2
962 036	Meinerzhagen, Stadt	187	-18,7	1,5	2,6	18,2
962 040	Menden (Sauerland), Stadt	278	+115,5	1,7	1,9	20,6
962 044	Nachrodt-Wiblingwerde	71	+12,7	1,8	1,7	21,9
962 048	Neuenrade, Stadt	520	+24,4	1,9	2,1	30,2
962 052	Plettenberg, Stadt	425	-36,9	2,5	2,4	21,9
962 056	Schalksmühle	-	-	-	-	-
962 060	Werdohl, Stadt	4	-97,3	2,4	1,0	14,9
966 000	Kreis Olpe	19 764	+27,0	2,4	3,3	23,5
966 004	Attendorn, Stadt	3 365	+89,7	1,9	2,9	22,8
966 008	Drolshagen, Stadt	632	+171,2	2,7	2,9	22,7
966 012	Finnentrop	177	+75,2	2,3	2,6	15,9
966 016	Kirchhundem	147	-3,3	2,3	2,1	11,8
966 020	Lennestadt, Stadt	13 449	+12,0	2,9	3,7	30,6
966 024	Olpe, Stadt	1 446	+91,3	2,0	2,0	20,4
966 028	Wenden	548	+2,2	2,2	2,8	20,9
970 000	Kreis Siegen-Wittgenstein	17 033	+52,7	3,4	2,2	38,7
970 004	Bad Berleburg, Stadt	1 761	-5,5	12,3	3,1	62,3
970 008	Burbach	831	+70,3	3,6	2,6	18,9
970 012	Erndtebrück
970 016	Freudenberg, Stadt	824	+182,2	1,7	1,8	24,6
970 020	Hilchenbach, Stadt	653	+11,8	7,0	2,8	49,1
970 024	Kreuztal, Stadt	539	+10,9	2,8	2,8	37,5
970 028	Bad Laasphe, Stadt	6 871	+80,1	2,4	2,9	32,3
970 032	Netphen, Stadt	418	+224,0	2,2	8,7	15,3
970 036	Neunkirchen
970 040	Siegen, Stadt	4 425	+50,8	1,6	1,4	37,2
970 044	Wilnsdorf	407	+8,0	2,1	2,0	28,1
974 000	Kreis Soest	20 284	+47,8	4,0	3,3	46,3
974 004	Anröchte
974 008	Bad Sassendorf	2 058	+374,2	5,9	3,5	69,2
974 012	Ense
974 016	Erwitte, Stadt	1 241	-6,1	4,2	3,6	50,1
974 020	Geseke, Stadt	892	+50,9	1,5	1,5	11,3
974 024	Lippetal	430	+194,5	4,9	8,4	26,8
974 028	Lippstadt, Stadt	5 275	+141,3	4,3	3,0	53,1
974 032	Möhnesee	1 400	+130,3	4,6	4,2	40,0
974 036	Rüthen, Stadt	264	-21,7	2,0	2,1	26,8
974 040	Soest, Stadt	4 757	+19,2	2,1	3,3	36,0
974 044	Warstein, Stadt	2 516	-6,4	5,7	5,1	42,3
974 048	Welver	396	-35,1	2,4	44,0	17,2
974 052	Werl, Stadt	845	+37,2	1,7	2,9	35,5
974 056	Wickede (Ruhr)	36	x	10,0	2,3	74,5
978 000	Kreis Unna	7 789	+52,4	2,0	1,6	31,1
978 004	Bergkamen, Stadt
978 008	Bönen	-	-	-	-	-
978 012	Fröndenberg/Ruhr, Stadt	234	+61,4	1,6	1,4	15,6
978 016	Holzwickede
978 020	Kamen, Stadt	1 268	+364,5	2,3	1,3	55,7
978 024	Lünen, Stadt	1 099	+29,0	1,7	1,4	32,6
978 028	Schwerte, Stadt	394	+210,2	1,7	1,6	25,9
978 032	Selm, Stadt	78	+34,5	2,9	2,4	11,5
978 036	Unna, Stadt	1 198	-32,8	2,0	1,9	30,8
978 040	Werne, Stadt	1 947	+89,2	2,5	2,9	35,8
900 000	Reg.-Bez. Arnsberg	484 224	+62,9	2,6	2,7	39,4
	Nordrhein-Westfalen	2 067 146	+85,5	2,3	2,2	37,9

Anmerkungen Seite 44

3.2 Leistung der Beherbergungsstätten nach Gemeindegruppen und Betriebsarten

Januar bis März 2023

Gemeindegruppe Betriebsart	Ankünfte				Übernachtungen	
	aller Gäste	Veränderung ¹⁾	ausländischer Gäste	Veränderung ¹⁾	aller Gäste	Veränderung ¹⁾
Mineral-, Moor-, Sole- und Thermalbäder	235 982	+45,7	37 521	+67,7	1 117 621	+19,3
Hotels	135 073	+45,5	28 248	+55,1	243 842	+36,7
Gasthöfe
Pensionen	9 736	+35,2	558	+31,0	33 570	+11,3
Hotels garnis	31 198	+76,7	7 127	+145,3	58 617	+54,7
Erholungs-, Ferien-, Schulungsheime	16 517	+105,3	247	+233,8	42 235	+82,7
Ferienhäuser, -wohnungen, -zentren
Hütten, Jugendherbergen u. Ä.	3 983	+131,2	396	x	8 418	+121,5
Vorsorge- und Reha-Kliniken	31 605	+11,8	20	-53,5	705 909	+10,4
Campingplätze	5 980	+22,6	507	+33,1	13 499	+25,9
Heilklimatische Kurorte	115 833	+14,8	55 044	+36,0	408 415	+20,4
Hotels	46 565	+4,1	22 107	+14,4	114 429	+9,3
Gasthöfe
Pensionen
Hotels garnis
Erholungs-, Ferien-, Schulungsheime	11 262	+65,4	976	+48,3	33 961	+55,4
Ferienhäuser, -wohnungen, -zentren
Hütten, Jugendherbergen u. Ä.
Vorsorge- und Reha-Kliniken	1 909	+1,4	-	-	48 823	+5,2
Campingplätze
Kneippkurorte	52 161	+49,7	5 953	+49,3	136 424	+25,9
Hotels	23 221	+55,6	2 875	+34,3	44 393	+38,5
Gasthöfe	1 977	+58,9	274	+60,2	3 410	+44,0
Pensionen	1 569	+20,1	339	+41,8	3 328	-13,8
Hotels garnis	5 772	+22,8	494	+18,2	9 945	+16,3
Erholungs-, Ferien-, Schulungsheime
Ferienhäuser, -wohnungen, -zentren
Hütten, Jugendherbergen u. Ä.	7 368	+132,2	203	x	16 244	+121,4
Vorsorge- und Reha-Kliniken
Campingplätze	2 007	-30,1	184	+17,2	4 445	-26,4
Kneippheilkurorte	64 238	+19,4	10 839	+37,4	311 369	+28,6
Hotels	38 133	+13,2	7 962	+36,7	100 025	+18,3
Gasthöfe	4 012	+17,1	1 066	+35,1	10 143	+15,3
Pensionen
Hotels garnis
Erholungs-, Ferien-, Schulungsheime
Ferienhäuser, -wohnungen, -zentren	6 178	-8,4	1 032	+47,2	24 872	-0,3
Hütten, Jugendherbergen u. Ä.
Vorsorge- und Reha-Kliniken
Campingplätze
Heilbäder zusammen	468 214	+33,2	109 357	+46,4	1 973 829	+21,4
Hotels	242 992	+30,5	61 192	+34,5	502 689	+25,8
Gasthöfe	10 046	+21,0	2 740	+40,4	25 288	+17,9
Pensionen	19 046	+11,6	3 961	+8,4	56 573	+1,3
Hotels garnis	41 153	+65,7	8 992	+124,1	77 830	+48,2
Erholungs-, Ferien-, Schulungsheime	37 709	+99,3	1 225	+67,3	143 952	+124,7
Ferienhäuser, -wohnungen, -zentren	53 844	+20,1	29 053	+65,9	223 367	+22,1
Hütten, Jugendherbergen u. Ä.	14 296	+126,7	684	x	30 666	+116,0
Vorsorge- und Reha-Kliniken	37 335	+10,9	21	-53,3	884 061	+9,3
Campingplätze	11 793	+3,2	1 489	+21,3	29 403	+10,7

Anmerkungen Seite 44

Noch: 3.2 Leistung der Beherbergungsstätten nach Gemeindegruppen und Betriebsarten

Januar bis März 2023

Gemeindegruppe Betriebsart	Übernachtungen		Mittlere Aufenthaltsdauer ²⁾		Mittlere Auslastung der angebotenen Betten ³⁾
	ausländischer Gäste	Veränderung ¹⁾	aller Gäste	ausländischer Gäste	
Mineral-, Moor-, Sole- und Thermalbäder	70 765	+52,9	4,7	1,9	55,1
Hotels	47 338	+55,5	1,8	1,7	36,9
Gasthöfe
Pensionen	3 041	-8,0	3,4	5,4	26,8
Hotels garnis	12 868	+137,1	1,9	1,8	30,2
Erholungs-, Ferien-, Schulungsheime	1 174	+233,5	2,6	4,8	32,5
Ferienhäuser, -wohnungen, -zentren
Hütten, Jugendherbergen u. Ä.	852	x	2,1	2,2	24,2
Vorsorge- und Reha-Kliniken	374	-69,6	22,3	18,7	85,4
Campingplätze	826	+18,8	2,3	1,6	.
Heilklimatische Kurorte	185 971	+50,5	3,5	3,4	46,0
Hotels	59 424	+21,0	2,5	2,7	46,1
Gasthöfe
Pensionen
Hotels garnis
Erholungs-, Ferien-, Schulungsheime	3 399	+76,9	3,0	3,5	39,3
Ferienhäuser, -wohnungen, -zentren
Hütten, Jugendherbergen u. Ä.
Vorsorge- und Reha-Kliniken	-	-	25,6	-	89,7
Campingplätze
Kneippkurorte	15 232	+16,1	2,6	2,6	27,3
Hotels	6 364	-15,3	1,9	2,2	24,9
Gasthöfe	832	+71,2	1,7	3,0	15,6
Pensionen	738	-7,6	2,1	2,2	18,4
Hotels garnis	1 075	+20,5	1,7	2,2	31,8
Erholungs-, Ferien-, Schulungsheime
Ferienhäuser, -wohnungen, -zentren
Hütten, Jugendherbergen u. Ä.	583	x	2,2	2,9	20,3
Vorsorge- und Reha-Kliniken
Campingplätze	404	+16,4	2,2	2,2	.
Kneippheilbäder	31 250	+40,0	4,8	2,9	48,0
Hotels	22 943	+49,5	2,6	2,9	42,1
Gasthöfe	2 632	+43,6	2,5	2,5	21,1
Pensionen
Hotels garnis
Erholungs-, Ferien-, Schulungsheime
Ferienhäuser, -wohnungen, -zentren	3 567	+3,0	4,0	3,5	31,0
Hütten, Jugendherbergen u. Ä.
Vorsorge- und Reha-Kliniken
Campingplätze
Heilbäder zusammen	303 218	+47,7	4,2	2,8	48,6
Hotels	136 069	+32,8	2,1	2,2	38,0
Gasthöfe	7 603	+49,0	2,5	2,8	24,7
Pensionen	12 405	+3,3	3,0	3,1	27,3
Hotels garnis	17 392	+109,5	1,9	1,9	29,7
Erholungs-, Ferien-, Schulungsheime	4 579	+101,5	3,8	3,7	41,4
Ferienhäuser, -wohnungen, -zentren	119 135	+68,7	4,1	4,1	40,8
Hütten, Jugendherbergen u. Ä.	1 636	x	2,1	2,4	18,0
Vorsorge- und Reha-Kliniken	394	-68,4	23,7	18,8	85,0
Campingplätze	4 005	+27,2	2,5	2,7	.

Anmerkungen Seite 44

Noch: 3.2 Leistung der Beherbergungsstätten nach Gemeindegruppen und Betriebsarten

Januar bis März 2023

Gemeindegruppe Betriebsart	Ankünfte				Übernachtungen	
	aller Gäste	Veränderung ¹⁾	ausländischer Gäste	Veränderung ¹⁾	aller Gäste	Veränderung ¹⁾
Luftkurorte	103 880	+30,4	15 822	+31,5	292 551	+20,6
Hotels	42 653	+36,6	9 518	+41,8	89 299	+29,7
Gasthöfe	5 673	+23,5	523	-4,6	10 101	+7,0
Pensionen	4 142	+4,8	384	+17,4	12 997	+7,3
Hotels garnis
Erholungs-, Ferien-, Schulungsheime	19 203	+67,7	2	-80,0	62 041	+47,5
Ferienhäuser, -wohnungen, -zentren	14 020	+3,2	4 573	+34,5	52 415	-2,6
Hütten, Jugendherbergen u. Ä.	12 991	+62,2	458	-8,6	27 730	+56,8
Vorsorge- und Reha-Kliniken
Campingplätze	2 694	-39,1	162	-42,6	6 642	-27,7
Erholungsorte	128 962	+36,5	14 725	+45,5	328 373	+21,6
Hotels	53 961	+46,4	8 436	+65,0	101 608	+35,3
Gasthöfe	2 195	+11,1	428	+47,6	5 627	+2,5
Pensionen	2 584	+8,4	280	-5,4	9 149	+2,2
Hotels garnis
Erholungs-, Ferien-, Schulungsheime	28 117	+94,4	1 123	+190,9	67 756	+70,7
Ferienhäuser, -wohnungen, -zentren	7 791	-16,2	2 461	-9,0	32 795	-17,7
Hütten, Jugendherbergen u. Ä.	18 602	+32,8	130	-8,5	41 335	+31,0
Vorsorge- und Reha-Kliniken
Campingplätze	5 924	-33,2	485	+3,2	14 609	-28,9
Sonstige Gemeinden	4 036 943	+71,2	805 474	+106,7	8 377 944	+58,5
Hotels	2 436 972	+73,3	527 763	+105,7	4 164 589	+66,7
Gasthöfe	34 619	+32,7	4 525	+26,6	75 512	+31,2
Pensionen	24 879	+28,9	3 546	+28,2	88 686	+17,7
Hotels garnis	1 059 779	+76,4	223 323	+113,4	1 946 619	+63,7
Erholungs-, Ferien-, Schulungsheime	220 439	+80,9	3 485	+88,6	914 420	+96,2
Ferienhäuser, -wohnungen, -zentren	90 333	+32,7	26 660	+106,3	361 916	+16,1
Hütten, Jugendherbergen u. Ä.	110 404	+109,1	12 416	+252,8	234 852	+84,9
Vorsorge- und Reha-Kliniken	18 074	+7,6	51	+27,5	499 158	+7,7
Campingplätze	41 444	-10,2	3 705	-5,8	92 192	-7,0
Nordrhein-Westfalen	4 737 999	+64,3	945 378	+94,3	10 972 697	+47,8
Hotels	2 776 578	+67,2	606 909	+93,4	4 858 185	+59,7
Gasthöfe	52 533	+28,2	8 216	+29,1	116 528	+24,0
Pensionen	50 651	+18,6	8 171	+16,0	167 405	+9,9
Hotels garnis	1 110 494	+75,7	233 899	+113,4	2 043 062	+62,8
Erholungs-, Ferien-, Schulungsheime	305 468	+83,2	5 835	+96,1	1 188 169	+94,2
Ferienhäuser, -wohnungen, -zentren	165 988	+22,2	62 747	+71,7	670 493	+14,0
Hütten, Jugendherbergen u. Ä.	156 293	+92,7	13 688	+223,1	334 583	+75,7
Vorsorge- und Reha-Kliniken	58 139	+9,6	72	-15,3	1 451 426	+8,5
Campingplätze	61 855	-12,8	5 841	-1,2	142 846	-8,1

Anmerkungen Seite 44

Noch: 3.2 Leistung der Beherbergungsstätten nach Gemeindegruppen und Betriebsarten

Januar bis März 2023

Gemeindegruppe Betriebsart	Übernachtungen		Mittlere Aufenthaltsdauer ²⁾		Mittlere Auslastung der angebotenen Betten ³⁾
	ausländischer Gäste	Veränderung ¹⁾	aller Gäste	ausländischer Gäste	
Luftkurorte	49 292	+24,3	2,8	3,1	31,2
Hotels	24 711	+36,8	2,1	2,6	29,9
Gasthöfe	1 055	-34,8	1,8	2,0	21,3
Pensionen	1 534	+11,7	3,1	4,0	24,0
Hotels garnis
Erholungs-, Ferien-, Schulungsheime	2	-89,5	3,2	1,0	42,7
Ferienhäuser, -wohnungen, -zentren	20 341	+22,8	3,7	4,4	26,8
Hütten, Jugendherbergen u. Ä.	760	+4,7	2,1	1,7	27,2
Vorsorge- und Reha-Kliniken
Campingplätze	476	-35,1	2,5	2,9	.
Erholungsorte	43 661	+27,3	2,5	3,0	26,0
Hotels	17 919	+60,9	1,9	2,1	24,6
Gasthöfe	1 460	+14,4	2,6	3,4	17,2
Pensionen	2 124	+2,6	3,5	7,6	25,5
Hotels garnis
Erholungs-, Ferien-, Schulungsheime	2 052	+127,7	2,4	1,8	30,0
Ferienhäuser, -wohnungen, -zentren	14 717	-0,7	4,2	6,0	18,0
Hütten, Jugendherbergen u. Ä.	273	-25,6	2,2	2,1	20,7
Vorsorge- und Reha-Kliniken
Campingplätze	1 168	-5,1	2,5	2,4	.
Sonstige Gemeinden	1 670 975	+100,1	2,1	2,1	36,9
Hotels	976 647	+106,9	1,7	1,9	34,2
Gasthöfe	12 058	+48,9	2,2	2,7	22,5
Pensionen	24 898	+18,0	3,6	7,0	30,4
Hotels garnis	472 367	+110,0	1,8	2,1	37,3
Erholungs-, Ferien-, Schulungsheime	19 290	+56,0	4,1	5,5	40,6
Ferienhäuser, -wohnungen, -zentren	125 851	+64,9	4,0	4,7	49,1
Hütten, Jugendherbergen u. Ä.	28 689	+196,1	2,1	2,3	26,7
Vorsorge- und Reha-Kliniken	3 675	+6,0	27,6	72,1	90,7
Campingplätze	7 500	+5,6	2,2	2,0	.
Nordrhein-Westfalen	2 067 146	+85,5	2,3	2,2	37,9
Hotels	1 155 346	+91,4	1,7	1,9	34,2
Gasthöfe	22 176	+37,8	2,2	2,7	22,5
Pensionen	40 961	+12,1	3,3	5,0	28,4
Hotels garnis	494 120	+109,1	1,8	2,1	36,8
Erholungs-, Ferien-, Schulungsheime	25 923	+66,6	3,9	4,4	40,0
Ferienhäuser, -wohnungen, -zentren	280 044	+57,0	4,0	4,5	40,3
Hütten, Jugendherbergen u. Ä.	31 358	+186,7	2,1	2,3	24,7
Vorsorge- und Reha-Kliniken	4 069	-13,7	25,0	56,5	85,5
Campingplätze	13 149	+7,7	2,3	2,3	.

Anmerkungen Seite 44

3.3 Leistung der Beherbergungsstätten nach Reisegebieten und Betriebsarten

Januar bis März 2023

Reisegebiet Betriebsart	Ankünfte				Übernachtungen	
	aller Gäste	Veränderung ¹⁾	ausländischer Gäste	Veränderung ¹⁾	aller Gäste	Veränderung ¹⁾
Eifel und Region Aachen	217 046	+34,8	52 264	+56,7	527 290	+28,3
Hotels	99 886	+36,6	31 913	+56,8	173 376	+30,5
Gasthöfe	2 951	-8,7	338	-21,2	6 151	-6,8
Pensionen
Hotels garnis	44 452	+50,8	10 720	+101,1	83 605	+41,6
Erholungs-, Ferien-, Schulungsheime	21 336	+87,4	183	+74,3	98 940	+124,1
Ferienhäuser, -wohnungen, -zentren
Hütten, Jugendherbergen u. Ä.	20 652	+51,2	897	+86,5	44 686	+47,2
Vorsorge- und Reha-Kliniken	1 487	-16,5	19	-9,5	32 415	-16,1
Campingplätze	6 607	-14,4	894	+33,8	16 153	-6,1
Niederrhein	414 112	+46,0	64 372	+74,6	936 032	+39,0
Hotels	256 165	+52,0	45 801	+75,8	457 703	+54,4
Gasthöfe	7 601	+42,3	833	+82,3	17 928	+39,7
Pensionen	6 451	+36,4	387	+6,3	15 832	+25,7
Hotels garnis	64 641	+42,7	12 223	+95,0	135 748	+31,2
Erholungs-, Ferien-, Schulungsheime	27 597	+63,3	1 069	+300,4	81 728	+43,8
Ferienhäuser, -wohnungen, -zentren	7 733	+61,4	1 316	+94,7	35 252	+39,9
Hütten, Jugendherbergen u. Ä.	26 616	+75,7	792	+258,4	53 258	+72,3
Vorsorge- und Reha-Kliniken	3 825	+5,7	21	-4,5	109 831	+11,2
Campingplätze	13 483	-30,2	1 930	-24,0	28 752	-21,2
Münsterland	330 983	+51,8	35 407	+49,4	880 497	+63,7
Hotels	190 598	+56,3	23 780	+76,1	333 579	+43,7
Gasthöfe	5 361	+16,1	1 566	-8,5	11 026	+32,0
Pensionen
Hotels garnis
Erholungs-, Ferien-, Schulungsheime
Ferienhäuser, -wohnungen, -zentren	11 024	+67,2	1 315	+64,8	40 079	+31,6
Hütten, Jugendherbergen u. Ä.	12 349	+135,6	301	+342,6	26 137	+128,0
Vorsorge- und Reha-Kliniken	2 154	+10,8	-	-	51 355	+12,5
Campingplätze	9 847	-19,3	1 165	+8,8	27 528	-15,7
Teutoburger Wald	377 537	+49,6	31 103	+63,6	1 367 106	+23,7
Hotels	213 719	+50,1	20 557	+65,1	396 106	+36,4
Gasthöfe	6 830	+45,7	483	+50,9	14 565	+32,1
Pensionen	12 513	+30,1	1 065	+49,0	46 817	+14,3
Hotels garnis	60 139	+62,1	7 125	+70,9	120 211	+45,2
Erholungs-, Ferien-, Schulungsheime	33 963	+84,6	438	+76,6	84 202	+59,7
Ferienhäuser, -wohnungen, -zentren	4 949	+16,7	919	+51,2	31 190	+8,9
Hütten, Jugendherbergen u. Ä.	11 373	+122,9	320	+75,8	31 711	+116,0
Vorsorge- und Reha-Kliniken	26 846	+12,0	3	-87,0	628 151	+10,5
Campingplätze	7 205	+5,8	193	-35,2	14 153	-5,6
Sauerland	454 915	+23,5	106 909	+46,4	1 445 389	+18,3
Hotels	207 010	+28,2	44 629	+27,9	444 403	+23,9
Gasthöfe	19 488	+18,5	3 896	+37,1	44 418	+16,1
Pensionen	17 386	+4,0	3 993	+6,1	49 081	+1,4
Hotels garnis
Erholungs-, Ferien-, Schulungsheime
Ferienhäuser, -wohnungen, -zentren
Hütten, Jugendherbergen u. Ä.
Vorsorge- und Reha-Kliniken	9 795	+9,8	-	-	237 460	+7,9
Campingplätze	11 022	-16,0	1 116	+14,9	31 058	-3,8
Siegerland-Wittgenstein	47 792	+49,7	7 662	+52,4	164 503	+27,2
Hotels	33 831	+52,0	6 564	+47,8	61 288	+50,9
Gasthöfe	1 564	+48,7	268	+95,6	3 346	+48,8
Pensionen	834	+24,5	55	-15,4	2 684	-0,9
Hotels garnis	3 296	+35,7	447	+99,6	10 504	+54,6
Erholungs-, Ferien-, Schulungsheime	5 408	+77,6	168	x	14 231	+78,0
Ferienhäuser, -wohnungen, -zentren	385	+18,5	125	+7,8	1 362	-10,4
Hütten, Jugendherbergen u. Ä.
Vorsorge- und Reha-Kliniken	2 192	+12,6	-	-100,0	69 396	+6,1
Campingplätze

Anmerkungen Seite 44

Noch: 3.3 Leistung der Beherbergungsstätten nach Reisegebieten und Betriebsarten

Januar bis März 2023

Reisegebiet Betriebsart	Übernachtungen		Mittlere Aufenthaltsdauer ²⁾		Mittlere Auslastung der angebotenen Betten ³⁾
	ausländischer Gäste	Veränderung ¹⁾	aller Gäste	ausländischer Gäste	
Eifel und Region Aachen	107 507	+45,9	2,4	2,1	30,6
Hotels	52 721	+51,1	1,7	1,7	32,0
Gasthöfe	667	-42,6	2,1	2,0	18,5
Pensionen
Hotels garnis	19 476	+92,4	1,9	1,8	30,1
Erholungs-, Ferien-, Schulungsheime	571	+133,1	4,6	3,1	39,0
Ferienhäuser, -wohnungen, -zentren
Hütten, Jugendherbergen u. Ä.	1 818	+149,4	2,2	2,0	19,5
Vorsorge- und Reha-Kliniken	357	-17,0	21,8	18,8	80,4
Campingplätze	1 701	+10,5	2,4	1,9	.
Niederrhein	141 614	+69,5	2,3	2,2	35,9
Hotels	88 280	+82,2	1,8	1,9	32,8
Gasthöfe	2 541	+99,1	2,4	3,1	28,0
Pensionen	552	-50,1	2,5	1,4	32,4
Hotels garnis	30 324	+75,6	2,1	2,5	32,7
Erholungs-, Ferien-, Schulungsheime	1 530	+140,2	3,0	1,4	38,5
Ferienhäuser, -wohnungen, -zentren	10 799	+38,1	4,6	8,2	36,9
Hütten, Jugendherbergen u. Ä.	1 704	+256,5	2,0	2,2	28,2
Vorsorge- und Reha-Kliniken	2 246	-3,3	28,7	x	99,4
Campingplätze	3 638	-13,2	2,1	1,9	.
Münsterland	84 597	+34,2	2,7	2,4	35,1
Hotels	49 540	+48,7	1,8	2,1	28,2
Gasthöfe	3 102	+40,1	2,1	2,0	18,5
Pensionen
Hotels garnis
Erholungs-, Ferien-, Schulungsheime
Ferienhäuser, -wohnungen, -zentren	11 116	+36,1	3,6	8,5	35,8
Hütten, Jugendherbergen u. Ä.	605	+221,8	2,1	2,0	25,9
Vorsorge- und Reha-Kliniken	-	-	23,8	-	88,7
Campingplätze	2 455	+4,8	2,8	2,1	.
Teutoburger Wald	84 772	+40,2	3,6	2,7	43,0
Hotels	42 873	+58,9	1,9	2,1	31,9
Gasthöfe	2 083	+35,1	2,1	4,3	18,0
Pensionen	9 068	+25,6	3,7	8,5	25,3
Hotels garnis	16 208	+41,8	2,0	2,3	38,3
Erholungs-, Ferien-, Schulungsheime	1 288	+106,1	2,5	2,9	26,9
Ferienhäuser, -wohnungen, -zentren	10 152	+15,6	6,3	11,0	27,5
Hütten, Jugendherbergen u. Ä.	2 540	+10,1	2,8	7,9	22,0
Vorsorge- und Reha-Kliniken	40	-95,1	23,4	13,3	82,9
Campingplätze	520	-32,6	2,0	2,7	.
Sauerland	350 808	+53,1	3,2	3,3	40,1
Hotels	117 481	+31,3	2,1	2,6	35,1
Gasthöfe	10 792	+37,1	2,3	2,8	24,6
Pensionen	12 299	+10,6	2,8	3,1	28,4
Hotels garnis
Erholungs-, Ferien-, Schulungsheime
Ferienhäuser, -wohnungen, -zentren
Hütten, Jugendherbergen u. Ä.
Vorsorge- und Reha-Kliniken	-	-	24,2	-	83,1
Campingplätze	3 757	+36,0	2,8	3,4	.
Siegerland-Wittgenstein	17 033	+52,7	3,4	2,2	38,7
Hotels	13 577	+52,2	1,8	2,1	32,8
Gasthöfe	633	+127,7	2,1	2,4	20,4
Pensionen	538	+29,0	3,2	9,8	27,0
Hotels garnis	1 084	+74,6	3,2	2,4	21,0
Erholungs-, Ferien-, Schulungsheime	485	+156,6	2,6	2,9	19,3
Ferienhäuser, -wohnungen, -zentren	645	-7,1	3,5	5,2	20,2
Hütten, Jugendherbergen u. Ä.
Vorsorge- und Reha-Kliniken	-	-100,0	31,7	-	89,0
Campingplätze

Anmerkungen Seite 44

Noch: 3.3 Leistung der Beherbergungsstätten nach Reisegebieten und Betriebsarten

Januar bis März 2023

Reisegebiet Betriebsart	Ankünfte				Übernachtungen	
	aller Gäste	Veränderung ¹⁾	ausländischer Gäste	Veränderung ¹⁾	aller Gäste	Veränderung ¹⁾
Bergisches Land	111 490	+67,7	12 153	+118,2	308 323	+36,3
Hotels	52 132	+68,7	8 294	+103,6	90 811	+39,7
Gasthöfe
Pensionen	1 297	+364,9	266	x	3 779	+159,9
Hotels garnis	12 108	+81,7	2 435	+168,2	28 023	+41,6
Erholungs-, Ferien-, Schulungsheime	30 375	+67,6	994	+107,9	64 277	+79,8
Ferienhäuser, -wohnungen, -zentren	657	+42,5	51	+240,0	1 722	+36,1
Hütten, Jugendherbergen u. Ä.	10 170	+86,5	33	+37,5	20 005	+78,4
Vorsorge- und Reha-Kliniken	3 981	+4,6	8	-42,9	97 836	+8,9
Campingplätze
Bonn und Rhein-Sieg-Kreis	277 585	+68,1	37 184	+83,8	574 245	+55,0
Hotels	147 500	+48,5	21 177	+63,7	267 220	+45,3
Gasthöfe
Pensionen
Hotels garnis	79 808	+83,5	13 641	+119,5	156 505	+57,4
Erholungs-, Ferien-, Schulungsheime	35 632	+172,2	1 127	+95,3	89 782	+152,3
Ferienhäuser, -wohnungen, -zentren	1 070	+29,2	242	+76,6	9 942	+2,3
Hütten, Jugendherbergen u. Ä.
Vorsorge- und Reha-Kliniken	696	+12,4	-	-	22 451	+5,5
Campingplätze
Köln und Rhein-Erft-Kreis	903 086	+82,1	229 782	+99,3	1 679 875	+68,3
Hotels	552 236	+78,1	150 458	+92,8	905 473	+70,8
Gasthöfe
Pensionen
Hotels garnis	307 140	+87,3	69 801	+104,9	514 176	+70,6
Erholungs-, Ferien-, Schulungsheime	5 536	+66,5	107	+105,8	128 222	+74,1
Ferienhäuser, -wohnungen, -zentren	3 217	+155,7	1 044	+134,6	24 849	+33,5
Hütten, Jugendherbergen u. Ä.
Vorsorge- und Reha-Kliniken
Campingplätze
Düsseldorf und Kreis Mettmann	748 353	+104,5	234 478	+156,4	1 342 113	+114,9
Hotels	521 429	+104,9	168 092	+146,9	889 076	+119,9
Gasthöfe	385	+2,7	31	-41,5	1 576	-7,2
Pensionen	518	+186,2	273	+193,5	1 009	+197,6
Hotels garnis	208 973	+99,2	63 369	+181,8	410 345	+103,1
Erholungs-, Ferien-, Schulungsheime
Ferienhäuser, -wohnungen, -zentren
Hütten, Jugendherbergen u. Ä.
Vorsorge- und Reha-Kliniken	-	-	-	-	-	-
Campingplätze	-	-	-	-	-	-
Ruhrgebiet	775 537	+80,8	123 696	+113,0	1 557 506	+54,8
Hotels	453 335	+83,4	78 568	+123,0	753 686	+67,7
Gasthöfe	4 202	+88,3	305	+91,8	8 097	+56,3
Pensionen	2 585	+40,9	302	+41,1	10 361	+29,8
Hotels garnis	238 216	+82,5	41 511	+97,4	412 395	+66,8
Erholungs-, Ferien-, Schulungsheime	41 179	+78,5	264	+40,4	146 952	+52,8
Ferienhäuser, -wohnungen, -zentren	3 685	+87,3	921	+30,3	20 772	-4,5
Hütten, Jugendherbergen u. Ä.	21 348	+97,4	1 641	+401,8	50 604	+57,1
Vorsorge- und Reha-Kliniken	5 254	+10,8	3	x	142 844	+7,5
Campingplätze	5 733	-11,2	181	-20,3	11 795	-8,0
Bergisches Städtedreieck	79 563	+70,8	10 368	+106,4	189 818	+54,6
Hotels	48 737	+67,6	7 076	+86,6	85 464	+48,7
Gasthöfe	-	-	-	-	-	-
Pensionen	-	-	-	-	-	-
Hotels garnis	19 867	+53,6	3 221	+176,5	38 737	+33,0
Erholungs-, Ferien-, Schulungsheime	9 475	+176,1	47	-4,1	40 816	+224,9
Ferienhäuser, -wohnungen, -zentren
Hütten, Jugendherbergen u. Ä.
Vorsorge- und Reha-Kliniken
Campingplätze
Nordrhein-Westfalen	4 737 999	+64,3	945 378	+94,3	10 972 697	+47,8
Hotels	2 776 578	+67,2	606 909	+93,4	4 858 185	+59,7
Gasthöfe	52 533	+28,2	8 216	+29,1	116 528	+24,0
Pensionen	50 651	+18,6	8 171	+16,0	167 405	+9,9
Hotels garnis	1 110 494	+75,7	233 899	+113,4	2 043 062	+62,8
Erholungs-, Ferien-, Schulungsheime	305 468	+83,2	5 835	+96,1	1 188 169	+94,2
Ferienhäuser, -wohnungen, -zentren	165 988	+22,2	62 747	+71,7	670 493	+14,0
Hütten, Jugendherbergen u. Ä.	156 293	+92,7	13 688	+223,1	334 583	+75,7
Vorsorge- und Reha-Kliniken	58 139	+9,6	72	-15,3	1 451 426	+8,5
Campingplätze	61 855	-12,8	5 841	-1,2	142 846	-8,1

Anmerkungen Seite 44

Noch: 3.3 Leistung der Beherbergungsstätten nach Reisegebieten und Betriebsarten

Januar bis März 2023

Reisegebiet Betriebsart	Übernachtungen		Mittlere Aufenthaltsdauer ²⁾		Mittlere Auslastung der angebotenen Betten ³⁾
	ausländischer Gäste	Veränderung ¹⁾	aller Gäste	ausländischer Gäste	
Bergisches Land	27 554	+85,7	2,8	2,3	34,1
Hotels	16 167	+67,3	1,7	1,9	26,2
Gasthöfe
Pensionen	1 081	x	2,9	4,1	31,1
Hotels garnis	6 174	+120,0	2,3	2,5	33,0
Erholungs-, Ferien-, Schulungsheime	3 038	+179,7	2,1	3,1	28,1
Ferienhäuser, -wohnungen, -zentren	130	+8,3	2,6	2,5	17,2
Hütten, Jugendherbergen u. Ä.	121	+175,0	2,0	3,7	20,6
Vorsorge- und Reha-Kliniken	634	-27,7	24,6	79,3	82,1
Campingplätze
Bonn und Rhein-Sieg-Kreis	87 686	+74,7	2,1	2,4	34,9
Hotels	44 910	+65,4	1,8	2,1	30,7
Gasthöfe
Pensionen
Hotels garnis	33 562	+98,7	2,0	2,5	38,9
Erholungs-, Ferien-, Schulungsheime	2 914	+81,9	2,5	2,6	39,3
Ferienhäuser, -wohnungen, -zentren	2 705	+0,7	9,3	11,2	50,4
Hütten, Jugendherbergen u. Ä.
Vorsorge- und Reha-Kliniken	-	-	32,3	-	81,0
Campingplätze
Köln und Rhein-Erft-Kreis	433 965	+91,3	1,9	1,9	43,6
Hotels	256 168	+89,4	1,6	1,7	41,0
Gasthöfe
Pensionen
Hotels garnis	135 077	+104,6	1,7	1,9	42,1
Erholungs-, Ferien-, Schulungsheime	10 094	+38,2	23,2	94,3	77,5
Ferienhäuser, -wohnungen, -zentren	9 058	+30,4	7,7	8,7	61,0
Hütten, Jugendherbergen u. Ä.
Vorsorge- und Reha-Kliniken
Campingplätze
Düsseldorf und Kreis Mettmann	469 242	+191,0	1,8	2,0	36,0
Hotels	317 982	+190,9	1,7	1,9	35,5
Gasthöfe	592	-3,6	4,1	19,1	24,2
Pensionen	576	+221,8	1,9	2,1	26,3
Hotels garnis	141 342	+191,6	2,0	2,2	37,8
Erholungs-, Ferien-, Schulungsheime
Ferienhäuser, -wohnungen, -zentren
Hütten, Jugendherbergen u. Ä.
Vorsorge- und Reha-Kliniken	-	-	-	-	-
Campingplätze	-	-	-	-	-
Ruhrgebiet	242 294	+89,8	2,0	2,0	36,7
Hotels	142 339	+101,2	1,7	1,8	33,9
Gasthöfe	557	+52,6	1,9	1,8	23,9
Pensionen	2 632	+20,6	4,0	8,7	36,5
Hotels garnis	83 385	+91,1	1,7	2,0	35,1
Erholungs-, Ferien-, Schulungsheime	1 292	+33,9	3,6	4,9	39,6
Ferienhäuser, -wohnungen, -zentren	7 689	-12,4	5,6	8,3	45,1
Hütten, Jugendherbergen u. Ä.	4 039	x	2,4	2,5	27,0
Vorsorge- und Reha-Kliniken	73	x	27,2	24,3	93,3
Campingplätze	288	-6,8	2,1	1,6	.
Bergisches Städtedreieck	20 074	+61,0	2,4	1,9	36,5
Hotels	13 308	+40,8	1,8	1,9	33,3
Gasthöfe	-	-	-	-	-
Pensionen	-	-	-	-	-
Hotels garnis	6 604	+140,3	1,9	2,1	29,9
Erholungs-, Ferien-, Schulungsheime	105	-51,4	4,3	2,2	43,1
Ferienhäuser, -wohnungen, -zentren	-	-	-	-	-
Hütten, Jugendherbergen u. Ä.
Vorsorge- und Reha-Kliniken
Campingplätze
Nordrhein-Westfalen	2 067 146	+85,5	2,3	2,2	37,9
Hotels	1 155 346	+91,4	1,7	1,9	34,2
Gasthöfe	22 176	+37,8	2,2	2,7	22,5
Pensionen	40 961	+12,1	3,3	5,0	28,4
Hotels garnis	494 120	+109,1	1,8	2,1	36,8
Erholungs-, Ferien-, Schulungsheime	25 923	+66,6	3,9	4,4	40,0
Ferienhäuser, -wohnungen, -zentren	280 044	+57,0	4,0	4,5	40,3
Hütten, Jugendherbergen u. Ä.	31 358	+186,7	2,1	2,3	24,7
Vorsorge- und Reha-Kliniken	4 069	-13,7	25,0	56,5	85,5
Campingplätze	13 149	+7,7	2,3	2,3	.

Anmerkungen Seite 44

3.4 Leistung der Beherbergungsstätten nach Reisegebieten und Herkunftsländern

Januar bis März 2023

Reisegebiet Herkunftsland (ständiger Wohnsitz)	Ankünfte		Übernachtungen			Mittlere Aufenthalts- dauer ³⁾
	aller Gäste	Verän- derung ¹⁾	aller Gäste	Verän- derung ¹⁾	Anteil ²⁾	
Eifel und Region Aachen	217 046	+34,8	527 290	+28,3	100	2,4
Bundesrepublik Deutschland	164 782	+29,1	419 783	+24,5	79,6	2,5
Ausland	52 264	+56,7	107 507	+45,9	20,4	2,1
Europa	43 333	+51,0	91 992	+43,3	85,6	2,1
EU-Länder	39 491	+49,9	85 037	+42,3	79,1	2,2
Belgien	9 208	+45,4	17 429	+41,6	16,2	1,9
Bulgarien	143	+72,3	294	+38,0	0,3	2,1
Dänemark	351	+61,0	540	+18,9	0,5	1,5
Estland	63	+186,4	230	+351,0	0,2	3,7
Finnland	241	+115,2	390	+59,2	0,4	1,6
Frankreich	3 377	+72,0	5 403	+71,7	5,0	1,6
Griechenland	365	+244,3	1 048	+315,9	1,0	2,9
Republik Irland	208	+30,8	338	+31,0	0,3	1,6
Italien	1 464	+86,0	2 732	+100,4	2,5	1,9
Kroatien	200	+159,7	388	+67,2	0,4	1,9
Lettland	58	+9,4	148	-16,9	0,1	2,6
Litauen	126	+157,1	713	+319,4	0,7	5,7
Luxemburg	684	+53,0	1 200	+60,0	1,1	1,8
Malta	12	-20,0	20	-31,0	-	1,7
Niederlande	14 137	+25,4	36 836	+23,4	34,3	2,6
Österreich	960	+40,8	1 864	+68,7	1,7	1,9
Polen	1 321	+36,2	2 676	-7,6	2,5	2,0
Portugal	399	+191,2	634	+153,6	0,6	1,6
Rumänien	638	+85,5	1 308	+2,5	1,2	2,1
Schweden	608	+160,9	853	+145,8	0,8	1,4
Slowakische Republik	200	+61,3	518	+56,5	0,5	2,6
Slowenien	82	+12,3	214	+15,7	0,2	2,6
Spanien	1 090	+114,1	1 866	+96,6	1,7	1,7
Tschechische Republik	474	+104,3	984	+59,0	0,9	2,1
Ungarn	302	+74,6	1 745	+283,5	1,6	5,8
Vereinigtes Königreich	2 733	+136,2	4 476	+142,3	4,2	1,6
Zypern	47	+487,5	190	x	0,2	4,0
Island	13	-48,0	30	-33,3	-	2,3
Norwegen	163	+39,3	233	+46,5	0,2	1,4
Russland	183	+46,4	552	+74,7	0,5	3,0
Schweiz	1 262	+49,5	2 090	+38,5	1,9	1,7
Türkei	559	+63,5	1 123	+65,9	1,0	2,0
Ukraine	364	+112,9	670	+93,6	0,6	1,8
sonstige europäische Länder	1 298	+77,8	2 257	+62,6	2,1	1,7
Afrika	275	+45,5	616	+63,8	0,6	2,2
Republik Südafrika	36	-	98	+3,2	0,1	2,7
sonstige afrikanische Länder	239	+56,2	518	+84,3	0,5	2,2
Asien	3 213	+68,0	5 828	+34,6	5,4	1,8
Arabische Golfstaaten	941	-25,1	1 804	-40,8	1,7	1,9
Volksrepublik China und Hongkong	457	+450,6	678	+278,8	0,6	1,5
Indien	246	+237,0	493	+122,1	0,5	2,0
Israel	103	+56,1	166	+86,5	0,2	1,6
Japan	406	+318,6	704	+402,9	0,7	1,7
Südkorea	340	x	454	+372,9	0,4	1,3
Taiwan	55	+71,9	92	+87,8	0,1	1,7
sonstige asiatische Länder	665	+160,8	1 437	+182,3	1,3	2,2
Amerika	3 464	+109,9	5 512	+94,1	5,1	1,6
Kanada	184	+174,6	277	+67,9	0,3	1,5
USA	2 727	+111,2	4 224	+115,2	3,9	1,5
sonstige nordamerikanische Länder	11	+450,0	22	+144,4	-	2,0
Mittelamerika und Karibik	80	+40,4	221	-12,0	0,2	2,8
Brasilien	277	+116,4	478	+92,7	0,4	1,7
sonstige südamerikanische Länder	185	+76,2	290	+42,2	0,3	1,6
Australien	193	+436,1	328	x	0,3	1,7
Neuseeland und Ozeanien	55	+400,0	81	+376,5	0,1	1,5
Ohne Angabe	1 731	+102,5	3 150	+69,9	2,9	1,8

1) Veränderung gegenüber dem Vorjahreszeitraum in % – 2) Bei Übernachtungen von Gästen aus der Bundesrepublik Deutschland und dem Ausland: Anteil an allen Übernachtungen im Bundesgebiet; sonst: Anteil an allen Übernachtungen am Ausland zusammen. – 3) mittlere Aufenthaltsdauer in Tagen = Übernachtungen / Ankünfte

Noch: 3.4 Leistung der Beherbergungsstätten nach Reisegebieten und Herkunftsländern

Januar bis März 2023

Reisegebiet Herkunftsland (ständiger Wohnsitz)	Ankünfte		Übernachtungen			Mittlere Aufenthalts- dauer ³⁾
	aller Gäste	Verän- derung ¹⁾	aller Gäste	Verän- derung ¹⁾	Anteil ²⁾	
Niederrhein	414 112	+46,0	936 032	+39,0	100	2,3
Bundesrepublik Deutschland	349 740	+41,7	794 418	+34,6	84,9	2,3
Ausland	64 372	+74,6	141 614	+69,5	15,1	2,2
Europa	54 935	+67,4	119 715	+65,7	84,5	2,2
EU-Länder	48 750	+67,2	106 158	+64,8	75,0	2,2
Belgien	3 636	+49,4	5 926	+47,2	4,2	1,6
Bulgarien	328	+12,3	896	-11,1	0,6	2,7
Dänemark	860	+82,2	1 680	+73,6	1,2	2,0
Estland	114	+103,6	173	+130,7	0,1	1,5
Finnland	461	+271,8	941	+273,4	0,7	2,0
Frankreich	3 990	+126,2	7 290	+131,6	5,1	1,8
Griechenland	423	+145,9	1 145	+143,6	0,8	2,7
Republik Irland	295	+63,0	595	+73,0	0,4	2,0
Italien	3 380	+153,6	7 739	+182,3	5,5	2,3
Kroatien	396	+55,9	2 793	+18,7	2,0	7,1
Lettland	125	+111,9	512	+253,1	0,4	4,1
Litauen	250	+68,9	827	+2,0	0,6	3,3
Luxemburg	656	+69,5	1 267	+70,8	0,9	1,9
Malta	39	+143,8	86	+244,0	0,1	2,2
Niederlande	17 059	+35,9	26 987	+32,3	19,1	1,6
Österreich	2 310	+51,9	5 294	+46,9	3,7	2,3
Polen	3 534	+70,6	15 691	+83,1	11,1	4,4
Portugal	436	+130,7	1 099	+102,8	0,8	2,5
Rumänien	851	+23,7	3 136	-26,1	2,2	3,7
Schweden	727	+150,7	1 641	+218,6	1,2	2,3
Slowakische Republik	320	+74,9	1 456	+82,5	1,0	4,6
Slowenien	302	+162,6	1 689	+145,1	1,2	5,6
Spanien	2 073	+155,9	4 731	+191,1	3,3	2,3
Tschechische Republik	883	+117,5	2 307	+119,3	1,6	2,6
Ungarn	497	+80,1	1 795	+97,3	1,3	3,6
Vereinigtes Königreich	4 745	+101,7	8 226	+96,8	5,8	1,7
Zypern	60	+400,0	236	+34,1	0,2	3,9
Island	28	+211,1	76	x	0,1	2,7
Norwegen	280	+268,4	481	+248,6	0,3	1,7
Russland	208	+100,0	1 184	+181,2	0,8	5,7
Schweiz	2 377	+99,1	4 473	+104,4	3,2	1,9
Türkei	1 434	+99,4	3 502	+136,3	2,5	2,4
Ukraine	560	-2,6	1 213	+6,1	0,9	2,2
sonstige europäische Länder	1 298	+32,9	2 628	+6,3	1,9	2,0
Afrika	329	+130,1	676	+0,1	0,5	2,1
Republik Südafrika	75	x	133	x	0,1	1,8
sonstige afrikanische Länder	254	+92,4	543	-17,6	0,4	2,1
Asien	2 037	+182,1	6 884	+100,7	4,9	3,4
Arabische Golfstaaten	231	+58,2	2 431	+28,3	1,7	10,5
Volksrepublik China und Hongkong	468	x	1 084	+450,3	0,8	2,3
Indien	351	+416,2	1 051	x	0,7	3,0
Israel	117	+134,0	221	+88,9	0,2	1,9
Japan	206	+390,5	475	+102,1	0,3	2,3
Südkorea	132	x	246	x	0,2	1,9
Taiwan	49	x	169	+397,1	0,1	3,4
sonstige asiatische Länder	483	+49,5	1 207	+56,5	0,9	2,5
Amerika	2 160	+161,2	5 013	+164,1	3,5	2,3
Kanada	181	+402,8	589	+435,5	0,4	3,3
USA	1 414	+136,1	3 218	+133,2	2,3	2,3
sonstige nordamerikanische Länder	13	x	36	x	-	2,8
Mittelamerika und Karibik	138	+100,0	310	+176,8	0,2	2,2
Brasilien	254	+452,2	527	+231,4	0,4	2,1
sonstige südamerikanische Länder	160	+110,5	333	+144,9	0,2	2,1
Australien	136	+248,7	259	+187,8	0,2	1,9
Neuseeland und Ozeanien	20	+300,0	31	+138,5	-	1,6
Ohne Angabe	4 755	+104,7	9 036	+74,9	6,4	1,9

Anmerkungen Seite 66

Noch: 3.4 Leistung der Beherbergungsstätten nach Reisegebieten und Herkunftsländern

Januar bis März 2023

Reisegebiet Herkunftsland (ständiger Wohnsitz)	Ankünfte		Übernachtungen			Mittlere Aufenthalts- dauer ³⁾
	aller Gäste	Verän- derung ¹⁾	aller Gäste	Verän- derung ¹⁾	Anteil ²⁾	
Münsterland	330 983	+51,8	880 497	+63,7	100	2,7
Bundesrepublik Deutschland	295 576	+52,1	795 900	+67,6	90,4	2,7
Ausland	35 407	+49,4	84 597	+34,2	9,6	2,4
Europa	25 977	+33,1	66 646	+23,6	78,8	2,6
EU-Länder	23 264	+31,1	59 836	+21,2	70,7	2,6
Belgien	1 246	+49,9	1 941	+38,4	2,3	1,6
Bulgarien	209	+11,2	624	-9,3	0,7	3,0
Dänemark	1 138	+71,1	1 992	+38,5	2,4	1,8
Estland	40	+90,5	70	-42,1	0,1	1,8
Finnland	175	+191,7	293	+280,5	0,3	1,7
Frankreich	1 356	+66,0	2 601	+73,9	3,1	1,9
Griechenland	107	-15,1	277	-76,8	0,3	2,6
Republik Irland	151	+29,1	330	+67,5	0,4	2,2
Italien	1 008	+65,8	2 998	+52,7	3,5	3,0
Kroatien	179	+47,9	1 089	-20,0	1,3	6,1
Lettland	60	-11,8	242	+89,1	0,3	4,0
Litauen	930	-22,8	1 974	-12,1	2,3	2,1
Luxemburg	259	+5,3	388	+12,8	0,5	1,5
Malta	7	+40,0	56	+100,0	0,1	8,0
Niederlande	7 928	+14,1	14 278	+11,4	16,9	1,8
Österreich	1 204	+46,8	2 857	+53,8	3,4	2,4
Polen	2 252	+23,7	13 400	+10,1	15,8	6,0
Portugal	245	+81,5	1 002	+141,4	1,2	4,1
Rumänien	738	+28,8	3 051	+31,2	3,6	4,1
Schweden	758	+39,6	1 150	+48,2	1,4	1,5
Slowakische Republik	164	+32,3	2 142	+34,5	2,5	13,1
Slowenien	195	+80,6	789	-9,6	0,9	4,0
Spanien	639	+52,5	1 564	+48,1	1,8	2,4
Tschechische Republik	419	+71,7	1 261	+36,9	1,5	3,0
Ungarn	156	+3,3	458	+30,1	0,5	2,9
Vereinigtes Königreich	1 688	+116,7	2 921	+93,1	3,5	1,7
Zypern	13	+116,7	88	x	0,1	6,8
Island	17	+88,9	48	+269,2	0,1	2,8
Norwegen	284	+47,2	517	+86,0	0,6	1,8
Russland	130	+132,1	712	+48,6	0,8	5,5
Schweiz	1 235	+52,1	2 408	+41,6	2,8	1,9
Türkei	292	+32,1	741	+19,7	0,9	2,5
Ukraine	240	+47,2	570	-7,9	0,7	2,4
sonstige europäische Länder	515	+64,0	1 814	+110,0	2,1	3,5
Afrika	120	-1,6	294	-15,0	0,3	2,5
Republik Südafrika	30	-52,4	84	-44,0	0,1	2,8
sonstige afrikanische Länder	90	+52,5	210	+7,1	0,2	2,3
Asien	964	+273,6	2 570	+239,5	3,0	2,7
Arabische Golfstaaten	83	+144,1	264	+312,5	0,3	3,2
Volksrepublik China und Hongkong	163	+379,4	367	+216,4	0,4	2,3
Indien	76	+181,5	239	+188,0	0,3	3,1
Israel	67	+103,0	178	+161,8	0,2	2,7
Japan	171	x	351	x	0,4	2,1
Südkorea	67	+39,6	257	-3,4	0,3	3,8
Taiwan	20	+122,2	27	+170,0	-	1,4
sonstige asiatische Länder	317	+346,5	887	x	1,0	2,8
Amerika	1 302	+84,2	3 921	+35,5	4,6	3,0
Kanada	88	+109,5	274	+64,1	0,3	3,1
USA	925	+83,5	2 646	+18,2	3,1	2,9
sonstige nordamerikanische Länder	13	+116,7	40	+90,5	-	3,1
Mittelamerika und Karibik	94	+394,7	180	+260,0	0,2	1,9
Brasilien	96	+41,2	450	+63,6	0,5	4,7
sonstige südamerikanische Länder	86	+26,5	331	+131,5	0,4	3,8
Australien	99	+200,0	174	+70,6	0,2	1,8
Neuseeland und Ozeanien	31	x	81	+224,0	0,1	2,6
Ohne Angabe	6 914	+125,7	10 911	+119,9	12,9	1,6

Anmerkungen Seite 66

Noch: 3.4 Leistung der Beherbergungsstätten nach Reisegebieten und Herkunftsländern

Januar bis März 2023

Reisegebiet Herkunftsland (ständiger Wohnsitz)	Ankünfte		Übernachtungen			Mittlere Aufenthalts- dauer ³⁾
	aller Gäste	Verän- derung ¹⁾	aller Gäste	Verän- derung ¹⁾	Anteil ²⁾	
Teutoburger Wald	377 537	+49,6	1 367 106	+23,7	100	3,6
Bundesrepublik Deutschland	346 434	+48,5	1 282 334	+22,8	93,8	3,7
Ausland	31 103	+63,6	84 772	+40,2	6,2	2,7
Europa	26 001	+57,8	71 417	+37,7	84,2	2,7
EU-Länder	22 500	+60,6	62 516	+36,4	73,7	2,8
Belgien	1 232	+69,9	1 904	+54,7	2,2	1,5
Bulgarien	117	+41,0	719	+8,9	0,8	6,1
Dänemark	1 137	+98,1	2 104	+37,2	2,5	1,9
Estland	57	+62,9	141	+65,9	0,2	2,5
Finnland	206	+157,5	462	+220,8	0,5	2,2
Frankreich	1 711	+75,7	3 194	+58,0	3,8	1,9
Griechenland	123	+38,2	360	+46,9	0,4	2,9
Republik Irland	155	+29,2	283	+63,6	0,3	1,8
Italien	1 312	+68,4	3 697	+53,7	4,4	2,8
Kroatien	158	+83,7	569	+80,6	0,7	3,6
Lettland	138	+97,1	453	+66,5	0,5	3,3
Litauen	200	+16,3	3 504	+71,0	4,1	17,5
Luxemburg	158	+43,6	254	+16,0	0,3	1,6
Malta	1	-80,0	3	-93,3	-	3,0
Niederlande	5 329	+69,7	9 738	+64,8	11,5	1,8
Österreich	1 662	+49,1	3 547	+24,6	4,2	2,1
Polen	3 237	+45,6	14 871	+6,5	17,5	4,6
Portugal	231	+87,8	535	+178,6	0,6	2,3
Rumänien	433	+85,0	1 687	+25,9	2,0	3,9
Schweden	423	+78,5	794	+87,7	0,9	1,9
Slowakische Republik	315	+94,4	1 636	+95,0	1,9	5,2
Slowenien	243	+32,1	1 083	+53,2	1,3	4,5
Spanien	820	-27,9	1 963	-32,1	2,3	2,4
Tschechische Republik	1 064	+145,7	4 452	+116,3	5,3	4,2
Ungarn	278	+126,0	764	+128,7	0,9	2,7
Vereinigtes Königreich	1 739	+75,8	3 755	+29,3	4,4	2,2
Zypern	21	+90,9	44	+83,3	0,1	2,1
Island	24	+166,7	59	+436,4	0,1	2,5
Norwegen	208	+153,7	380	+122,2	0,4	1,8
Russland	100	+40,8	322	-14,1	0,4	3,2
Schweiz	1 443	+63,8	3 069	+69,4	3,6	2,1
Türkei	470	+42,9	1 559	+84,5	1,8	3,3
Ukraine	290	+9,4	716	+13,3	0,8	2,5
sonstige europäische Länder	966	+16,5	2 796	+26,7	3,3	2,9
Afrika	250	+145,1	1 288	+18,9	1,5	5,2
Republik Südafrika	46	+64,3	193	-45,9	0,2	4,2
sonstige afrikanische Länder	204	+175,7	1 095	+50,8	1,3	5,4
Asien	1 310	+257,9	4 124	+64,1	4,9	3,1
Arabische Golfstaaten	89	+111,9	240	-12,7	0,3	2,7
Volksrepublik China und Hongkong	343	x	857	+143,5	1,0	2,5
Indien	209	+254,2	663	+112,5	0,8	3,2
Israel	81	+161,3	246	-	0,3	3,0
Japan	120	+300,0	430	+106,7	0,5	3,6
Südkorea	77	+185,2	329	+2,2	0,4	4,3
Taiwan	46	x	76	x	0,1	1,7
sonstige asiatische Länder	345	+157,5	1 283	+63,0	1,5	3,7
Amerika	1 631	+223,0	4 246	+149,0	5,0	2,6
Kanada	170	+203,6	537	+292,0	0,6	3,2
USA	1 006	+196,8	2 721	+192,3	3,2	2,7
sonstige nordamerikanische Länder	25	+177,8	52	+85,7	0,1	2,1
Mittelamerika und Karibik	295	x	480	+62,2	0,6	1,6
Brasilien	47	+113,6	164	+3,8	0,2	3,5
sonstige südamerikanische Länder	88	+109,5	292	+88,4	0,3	3,3
Australien	94	+394,7	287	+386,4	0,3	3,1
Neuseeland und Ozeanien	62	x	105	+483,3	0,1	1,7
Ohne Angabe	1 755	+14,6	3 305	+2,5	3,9	1,9

Anmerkungen Seite 66

Noch: 3.4 Leistung der Beherbergungsstätten nach Reisegebieten und Herkunftsländern

Januar bis März 2023

Reisegebiet Herkunftsland (ständiger Wohnsitz)	Ankünfte		Übernachtungen			Mittlere Aufenthalts- dauer ³⁾
	aller Gäste	Verän- derung ¹⁾	aller Gäste	Verän- derung ¹⁾	Anteil ²⁾	
Sauerland	454 915	+23,5	1 445 389	+18,3	100	3,2
Bundesrepublik Deutschland	348 006	+17,9	1 094 581	+10,3	75,7	3,1
Ausland	106 909	+46,4	350 808	+53,1	24,3	3,3
Europa	103 740	+45,4	341 161	+53,1	97,3	3,3
EU-Länder	101 701	+45,3	335 498	+54,5	95,6	3,3
Belgien	10 421	+33,8	35 463	+50,0	10,1	3,4
Bulgarien	95	+61,0	406	+69,2	0,1	4,3
Dänemark	3 266	+38,9	13 063	+48,0	3,7	4,0
Estland	17	-60,5	39	-81,3	-	2,3
Finnland	95	+196,9	208	+105,9	0,1	2,2
Frankreich	1 273	+46,5	2 717	+26,7	0,8	2,1
Griechenland	59	+63,9	99	-66,4	-	1,7
Republik Irland	100	+117,4	406	+180,0	0,1	4,1
Italien	861	+73,9	2 292	+10,8	0,7	2,7
Kroatien	54	+80,0	458	+191,7	0,1	8,5
Lettland	115	+40,2	581	-24,4	0,2	5,1
Litauen	130	+31,3	784	-34,4	0,2	6,0
Luxemburg	188	+69,4	495	+74,9	0,1	2,6
Malta	7	-12,5	23	+4,5	-	3,3
Niederlande	78 440	+46,4	251 912	+57,1	71,8	3,2
Österreich	1 597	+12,4	6 449	+31,9	1,8	4,0
Polen	1 408	+28,7	6 112	+50,6	1,7	4,3
Portugal	223	+172,0	452	+68,7	0,1	2,0
Rumänien	409	+99,5	2 960	+101,2	0,8	7,2
Schweden	226	+33,7	447	+30,3	0,1	2,0
Slowakische Republik	147	+33,6	923	+4,4	0,3	6,3
Slowenien	116	+87,1	372	-39,3	0,1	3,2
Spanien	496	+111,1	2 192	+221,9	0,6	4,4
Tschechische Republik	559	+56,1	2 238	+68,9	0,6	4,0
Ungarn	196	+56,8	679	-24,8	0,2	3,5
Vereinigtes Königreich	1 198	+146,0	3 722	+203,1	1,1	3,1
Zypern	5	+150,0	6	+200,0	-	1,2
Island	1	-85,7	3	-82,4	-	3,0
Norwegen	64	+8,5	106	+23,3	-	1,7
Russland	31	-71,8	53	-93,3	-	1,7
Schweiz	1 025	+77,0	2 825	+63,9	0,8	2,8
Türkei	157	+68,8	416	-73,5	0,1	2,6
Ukraine	190	+65,2	352	+37,0	0,1	1,9
sonstige europäische Länder	571	+42,4	1 908	+54,5	0,5	3,3
Afrika	53	+55,9	254	+82,7	0,1	4,8
Republik Südafrika	22	+69,2	73	+19,7	-	3,3
sonstige afrikanische Länder	31	+47,6	181	+132,1	0,1	5,8
Asien	804	+198,9	2 861	+22,4	0,8	3,6
Arabische Golfstaaten	61	+165,2	154	+152,5	-	2,5
Volksrepublik China und Hongkong	297	+379,0	1 015	+219,2	0,3	3,4
Indien	57	+171,4	297	+350,0	0,1	5,2
Israel	9	-25,0	14	-71,4	-	1,6
Japan	93	+481,3	158	+37,4	-	1,7
Südkorea	59	+28,3	211	-32,2	0,1	3,6
Taiwan	54	x	113	x	-	2,1
sonstige asiatische Länder	174	+95,5	899	-36,6	0,3	5,2
Amerika	1 001	+64,9	3 927	+97,6	1,1	3,9
Kanada	116	+78,5	521	+17,6	0,1	4,5
USA	579	+43,3	1 596	+31,5	0,5	2,8
sonstige nordamerikanische Länder	3	-25,0	11	-21,4	-	3,7
Mittelamerika und Karibik	107	+365,2	995	x	0,3	9,3
Brasilien	78	+129,4	346	x	0,1	4,4
sonstige südamerikanische Länder	118	+53,2	458	+252,3	0,1	3,9
Australien	50	+127,3	177	+160,3	0,1	3,5
Neuseeland und Ozeanien	22	+214,3	55	+120,0	-	2,5
Ohne Angabe	1 239	+66,8	2 373	+31,8	0,7	1,9

Anmerkungen Seite 66

Noch: 3.4 Leistung der Beherbergungsstätten nach Reisegebieten und Herkunftsländern

Januar bis März 2023

Reisegebiet Herkunftsland (ständiger Wohnsitz)	Ankünfte		Übernachtungen			Mittlere Aufenthalts- dauer ³⁾
	aller Gäste	Verän- derung ¹⁾	aller Gäste	Verän- derung ¹⁾	Anteil ²⁾	
Siegerland-Wittgenstein	47 792	+49,7	164 503	+27,2	100	3,4
Bundesrepublik Deutschland	40 130	+49,2	147 470	+24,8	89,6	3,7
Ausland	7 662	+52,4	17 033	+52,7	10,4	2,2
Europa	6 582	+54,4	14 865	+54,3	87,3	2,3
EU-Länder	6 057	+57,0	14 002	+56,0	82,2	2,3
Belgien	380	+19,9	684	+27,6	4,0	1,8
Bulgarien	29	+107,1	41	+127,8	0,2	1,4
Dänemark	81	+107,7	128	+88,2	0,8	1,6
Estland	16	+33,3	304	+120,3	1,8	19,0
Finnland	30	+328,6	54	+440,0	0,3	1,8
Frankreich	351	+87,7	606	+114,9	3,6	1,7
Griechenland	29	x	60	x	0,4	2,1
Republik Irland	11	-69,4	17	-57,5	0,1	1,5
Italien	251	+55,9	486	+68,2	2,9	1,9
Kroatien	33	-34,0	54	-61,4	0,3	1,6
Lettland	12	+20,0	36	+140,0	0,2	3,0
Litauen	25	+25,0	364	+184,4	2,1	14,6
Luxemburg	29	+314,3	56	+409,1	0,3	1,9
Malta	1	-	2	+100,0	-	2,0
Niederlande	2 980	+55,6	7 994	+65,7	46,9	2,7
Österreich	620	+91,4	860	+16,1	5,0	1,4
Polen	322	+107,7	672	+131,7	3,9	2,1
Portugal	31	+29,2	58	+11,5	0,3	1,9
Rumänien	91	+82,0	130	-12,8	0,8	1,4
Schweden	85	+23,2	135	+36,4	0,8	1,6
Slowakische Republik	62	+17,0	91	-75,4	0,5	1,5
Slowenien	28	+211,1	59	+391,7	0,3	2,1
Spanien	108	+30,1	204	+52,2	1,2	1,9
Tschechische Republik	113	-22,1	223	-11,5	1,3	2,0
Ungarn	62	+138,5	91	-26,6	0,5	1,5
Vereinigtes Königreich	276	+95,7	591	+139,3	3,5	2,1
Zypern	1	x	2	x	-	2,0
Island	14	+75,0	14	+40,0	0,1	1,0
Norwegen	17	-5,6	28	+21,7	0,2	1,6
Russland	24	+14,3	65	+209,5	0,4	2,7
Schweiz	323	+33,5	497	+16,9	2,9	1,5
Türkei	52	-8,8	91	+4,6	0,5	1,8
Ukraine	35	+94,4	71	+136,7	0,4	2,0
sonstige europäische Länder	60	+53,8	97	+54,0	0,6	1,6
Afrika	34	+126,7	84	-49,1	0,5	2,5
Republik Südafrika	13	x	40	x	0,2	3,1
sonstige afrikanische Länder	21	+50,0	44	-73,2	0,3	2,1
Asien	329	+7,9	580	-6,0	3,4	1,8
Arabische Golfstaaten	41	-10,9	79	-7,1	0,5	1,9
Volksrepublik China und Hongkong	21	-8,7	34	-81,8	0,2	1,6
Indien	70	+311,8	156	+110,8	0,9	2,2
Israel	9	-95,3	10	-94,8	0,1	1,1
Japan	25	+47,1	45	-26,2	0,3	1,8
Südkorea	88	x	133	x	0,8	1,5
Taiwan	9	x	13	x	0,1	1,4
sonstige asiatische Länder	66	x	110	x	0,6	1,7
Amerika	411	+58,1	844	+107,9	5,0	2,1
Kanada	16	+60,0	52	+188,9	0,3	3,3
USA	309	+44,4	595	+73,0	3,5	1,9
sonstige nordamerikanische Länder	-	-	-	-	-	-
Mittelamerika und Karibik	47	+95,8	83	+196,4	0,5	1,8
Brasilien	26	+188,9	91	x	0,5	3,5
sonstige südamerikanische Länder	13	+333,3	23	x	0,1	1,8
Australien	27	+125,0	123	+272,7	0,7	4,6
Neuseeland und Ozeanien	3	x	8	x	-	2,7
Ohne Angabe	276	+60,5	529	+75,7	3,1	1,9

Anmerkungen Seite 66

Noch: 3.4 Leistung der Beherbergungsstätten nach Reisegebieten und Herkunftsländern

Januar bis März 2023

Reisegebiet Herkunftsland (ständiger Wohnsitz)	Ankünfte		Übernachtungen			Mittlere Aufenthalts- dauer ³⁾
	aller Gäste	Verän- derung ¹⁾	aller Gäste	Verän- derung ¹⁾	Anteil ²⁾	
Bergisches Land	111 490	+67,7	308 323	+36,3	100	2,8
Bundesrepublik Deutschland	99 337	+63,1	280 769	+32,9	91,1	2,8
Ausland	12 153	+118,2	27 554	+85,7	8,9	2,3
Europa	9 898	+110,8	22 035	+68,8	80,0	2,2
EU-Länder	7 719	+87,0	17 733	+58,1	64,4	2,3
Belgien	772	+63,6	1 405	+53,7	5,1	1,8
Bulgarien	65	+140,7	322	-21,1	1,2	5,0
Dänemark	158	+125,7	254	+133,0	0,9	1,6
Estland	11	-21,4	14	-68,9	0,1	1,3
Finnland	104	+420,0	233	x	0,8	2,2
Frankreich	755	+246,3	1 492	+279,6	5,4	2,0
Griechenland	58	+93,3	169	+72,4	0,6	2,9
Republik Irland	79	+259,1	172	+123,4	0,6	2,2
Italien	467	+107,6	1 092	+140,5	4,0	2,3
Kroatien	57	+171,4	490	x	1,8	8,6
Lettland	11	-54,2	19	-62,7	0,1	1,7
Litauen	92	+119,0	202	-6,9	0,7	2,2
Luxemburg	188	+41,4	907	-20,9	3,3	4,8
Malta	4	x	9	x	-	2,3
Niederlande	1 794	+35,3	2 907	+15,7	10,6	1,6
Österreich	456	+40,3	1 074	+27,0	3,9	2,4
Polen	718	+79,1	2 349	+15,7	8,5	3,3
Portugal	49	+172,2	241	+487,8	0,9	4,9
Rumänien	113	+130,6	635	+370,4	2,3	5,6
Schweden	110	+89,7	178	+57,5	0,6	1,6
Slowakische Republik	89	+256,0	224	+96,5	0,8	2,5
Slowenien	96	+357,1	535	x	1,9	5,6
Spanien	349	+188,4	692	+65,6	2,5	2,0
Tschechische Republik	285	+137,5	507	+27,4	1,8	1,8
Ungarn	262	x	475	x	1,7	1,8
Vereinigtes Königreich	560	+68,2	1 084	+96,7	3,9	1,9
Zypern	17	x	52	x	0,2	3,1
Island	6	+20,0	16	+100,0	0,1	2,7
Norwegen	68	+353,3	113	+32,9	0,4	1,7
Russland	52	+372,7	100	+26,6	0,4	1,9
Schweiz	644	+80,4	1 264	+58,4	4,6	2,0
Türkei	152	+133,8	581	+170,2	2,1	3,8
Ukraine	152	+463,0	204	+108,2	0,7	1,3
sonstige europäische Länder	1 105	x	2 024	+262,7	7,3	1,8
Afrika	162	x	518	x	1,9	3,2
Republik Südafrika	40	x	127	x	0,5	3,2
sonstige afrikanische Länder	122	x	391	x	1,4	3,2
Asien	561	+363,6	1 923	+404,7	7,0	3,4
Arabische Golfstaaten	47	+370,0	97	+36,6	0,4	2,1
Volksrepublik China und Hongkong	121	+255,9	385	x	1,4	3,2
Indien	71	+294,4	425	+431,3	1,5	6,0
Israel	65	+261,1	224	x	0,8	3,4
Japan	60	x	164	+127,8	0,6	2,7
Südkorea	30	x	103	x	0,4	3,4
Taiwan	11	x	23	x	0,1	2,1
sonstige asiatische Länder	156	+345,7	502	x	1,8	3,2
Amerika	631	+156,5	1 619	+185,5	5,9	2,6
Kanada	47	+235,7	150	+226,1	0,5	3,2
USA	408	+185,3	1 044	+217,3	3,8	2,6
sonstige nordamerikanische Länder	9	-76,3	24	-65,2	0,1	2,7
Mittelamerika und Karibik	48	+77,8	114	+147,8	0,4	2,4
Brasilien	45	+462,5	107	+435,0	0,4	2,4
sonstige südamerikanische Länder	74	+362,5	180	+215,8	0,7	2,4
Australien	32	+190,9	63	+133,3	0,2	2,0
Neuseeland und Ozeanien	9	+200,0	28	x	0,1	3,1
Ohne Angabe	860	+75,9	1 368	+72,3	5,0	1,6

Anmerkungen Seite 66

Noch: 3.4 Leistung der Beherbergungsstätten nach Reisegebieten und Herkunftsländern

Januar bis März 2023

Reisegebiet Herkunftsland (ständiger Wohnsitz)	Ankünfte		Übernachtungen			Mittlere Aufenthalts- dauer ³⁾
	aller Gäste	Verän- derung ¹⁾	aller Gäste	Verän- derung ¹⁾	Anteil ²⁾	
Bonn und Rhein-Sieg-Kreis	277 585	+68,1	574 245	+55,0	100	2,1
Bundesrepublik Deutschland	240 401	+65,9	486 559	+51,9	84,7	2,0
Ausland	37 184	+83,8	87 686	+74,7	15,3	2,4
Europa	27 693	+77,4	59 579	+67,7	67,9	2,2
EU-Länder	22 965	+69,8	48 978	+62,4	55,9	2,1
Belgien	2 556	+60,6	4 309	+48,0	4,9	1,7
Bulgarien	99	-57,5	275	-51,5	0,3	2,8
Dänemark	365	+94,1	982	+122,2	1,1	2,7
Estland	97	+193,9	243	+179,3	0,3	2,5
Finnland	164	+72,6	377	+116,7	0,4	2,3
Frankreich	1 948	+125,5	4 539	+159,2	5,2	2,3
Griechenland	228	+93,2	589	+35,7	0,7	2,6
Republik Irland	204	+90,7	399	+90,9	0,5	2,0
Italien	1 649	+41,7	3 545	+42,9	4,0	2,1
Kroatien	155	+63,2	500	+47,9	0,6	3,2
Lettland	105	+128,3	174	-15,9	0,2	1,7
Litauen	181	+81,0	468	+27,9	0,5	2,6
Luxemburg	489	+43,0	781	+31,5	0,9	1,6
Malta	16	+220,0	41	+310,0	-	2,6
Niederlande	5 879	+62,2	9 610	+57,6	11,0	1,6
Österreich	1 806	+93,4	3 747	+68,9	4,3	2,1
Polen	1 296	+69,9	4 228	+40,9	4,8	3,3
Portugal	259	+197,7	1 152	+300,0	1,3	4,4
Rumänien	408	+51,7	1 060	+41,0	1,2	2,6
Schweden	300	+75,4	781	+153,6	0,9	2,6
Slowakische Republik	205	+150,0	772	+48,2	0,9	3,8
Slowenien	147	-9,8	349	-52,8	0,4	2,4
Spanien	950	+60,2	2 153	+52,2	2,5	2,3
Tschechische Republik	742	+138,6	1 667	+153,0	1,9	2,2
Ungarn	370	+65,9	1 227	+25,7	1,4	3,3
Vereinigtes Königreich	2 282	+74,3	4 932	+89,9	5,6	2,2
Zypern	65	x	78	+239,1	0,1	1,2
Island	69	x	173	+253,1	0,2	2,5
Norwegen	159	+174,1	415	+77,4	0,5	2,6
Russland	202	+104,0	1 466	+162,3	1,7	7,3
Schweiz	1 961	+90,8	4 021	+89,8	4,6	2,1
Türkei	597	+226,2	1 287	+123,1	1,5	2,2
Ukraine	216	+0,5	453	-25,9	0,5	2,1
sonstige europäische Länder	1 524	+207,3	2 786	+129,5	3,2	1,8
Afrika	588	+134,3	2 805	+258,2	3,2	4,8
Republik Südafrika	81	+200,0	330	+302,4	0,4	4,1
sonstige afrikanische Länder	507	+126,3	2 475	+253,1	2,8	4,9
Asien	2 913	+126,5	10 714	+62,6	12,2	3,7
Arabische Golfstaaten	413	+5,4	1 091	-46,0	1,2	2,6
Volksrepublik China und Hongkong	536	+165,3	1 749	+63,6	2,0	3,3
Indien	278	+157,4	1 574	+164,1	1,8	5,7
Israel	168	+211,1	399	+114,5	0,5	2,4
Japan	347	x	1 886	+384,8	2,2	5,4
Südkorea	182	+152,8	505	+15,6	0,6	2,8
Taiwan	95	x	204	x	0,2	2,1
sonstige asiatische Länder	894	+115,4	3 306	+74,8	3,8	3,7
Amerika	2 824	+106,0	7 619	+96,3	8,7	2,7
Kanada	196	+139,0	460	+143,4	0,5	2,3
USA	1 917	+84,0	5 076	+85,1	5,8	2,6
sonstige nordamerikanische Länder	44	x	186	x	0,2	4,2
Mittelamerika und Karibik	265	+476,1	579	+166,8	0,7	2,2
Brasilien	155	+192,5	471	+73,8	0,5	3,0
sonstige südamerikanische Länder	247	+72,7	847	+87,0	1,0	3,4
Australien	168	+44,8	460	+100,0	0,5	2,7
Neuseeland und Ozeanien	40	+471,4	99	+450,0	0,1	2,5
Ohne Angabe	2 958	+85,5	6 410	+102,3	7,3	2,2

Anmerkungen Seite 66

Noch: 3.4 Leistung der Beherbergungsstätten nach Reisegebieten und Herkunftsländern

Januar bis März 2023

Reisegebiet Herkunftsland (ständiger Wohnsitz)	Ankünfte		Übernachtungen			Mittlere Aufenthalts- dauer ³⁾
	aller Gäste	Verän- derung ¹⁾	aller Gäste	Verän- derung ¹⁾	Anteil ²⁾	
Köln und Rhein-Erft-Kreis	903 086	+82,1	1 679 875	+68,3	100	1,9
Bundesrepublik Deutschland	673 304	+76,9	1 245 910	+61,5	74,2	1,9
Ausland	229 782	+99,3	433 965	+91,3	25,8	1,9
Europa	163 193	+81,0	307 011	+76,5	70,7	1,9
EU-Länder	131 913	+74,8	245 982	+70,9	56,7	1,9
Belgien	14 285	+60,8	21 410	+49,5	4,9	1,5
Bulgarien	854	+72,5	2 518	+8,7	0,6	2,9
Dänemark	2 239	+48,8	4 120	+43,6	0,9	1,8
Estland	324	+82,0	647	+80,2	0,1	2,0
Finnland	961	+182,6	1 766	+192,9	0,4	1,8
Frankreich	11 826	+82,1	20 324	+84,9	4,7	1,7
Griechenland	1 284	+27,1	2 594	+7,5	0,6	2,0
Republik Irland	1 955	+19,5	3 783	+20,1	0,9	1,9
Italien	9 396	+112,8	18 857	+126,2	4,3	2,0
Kroatien	1 520	+234,8	3 246	+133,5	0,7	2,1
Lettland	327	+29,2	552	+9,7	0,1	1,7
Litauen	685	+43,0	1 837	+77,1	0,4	2,7
Luxemburg	4 685	+119,5	6 753	+99,9	1,6	1,4
Malta	359	+238,7	715	+176,1	0,2	2,0
Niederlande	28 426	+40,1	45 759	+37,6	10,5	1,6
Österreich	7 683	+85,2	15 489	+101,4	3,6	2,0
Polen	5 875	+53,5	19 541	+59,5	4,5	3,3
Portugal	1 532	+93,9	3 600	+78,8	0,8	2,3
Rumänien	1 857	+69,1	6 174	+38,1	1,4	3,3
Schweden	2 013	+113,9	3 481	+109,6	0,8	1,7
Slowakische Republik	808	+116,6	1 634	+156,9	0,4	2,0
Slowenien	477	+108,3	1 154	+18,2	0,3	2,4
Spanien	8 403	+60,6	16 883	+52,5	3,9	2,0
Tschechische Republik	2 352	+123,8	3 463	+67,2	0,8	1,5
Ungarn	1 193	+132,1	3 398	+246,4	0,8	2,8
Vereinigtes Königreich	20 285	+140,6	35 599	+143,4	8,2	1,8
Zypern	309	+103,3	685	+99,1	0,2	2,2
Island	219	+24,4	526	+11,7	0,1	2,4
Norwegen	748	+67,3	1 563	+82,6	0,4	2,1
Russland	931	+70,5	1 946	+58,0	0,4	2,1
Schweiz	10 173	+125,5	17 956	+118,4	4,1	1,8
Türkei	7 269	+60,7	13 819	+51,2	3,2	1,9
Ukraine	1 703	+1,1	4 788	+17,6	1,1	2,8
sonstige europäische Länder	10 237	+260,7	20 431	+241,1	4,7	2,0
Afrika	1 945	+129,4	9 039	+66,9	2,1	4,6
Republik Südafrika	447	+321,7	1 065	+262,2	0,2	2,4
sonstige afrikanische Länder	1 498	+101,9	7 974	+55,7	1,8	5,3
Asien	17 836	+269,1	43 137	+174,1	9,9	2,4
Arabische Golfstaaten	1 998	+44,8	5 667	+26,5	1,3	2,8
Volksrepublik China und Hongkong	4 007	x	7 941	x	1,8	2,0
Indien	1 590	+249,5	3 929	+150,3	0,9	2,5
Israel	1 274	+153,3	2 689	+156,8	0,6	2,1
Japan	2 418	x	4 839	x	1,1	2,0
Südkorea	1 499	+497,2	3 853	+395,9	0,9	2,6
Taiwan	788	x	2 018	x	0,5	2,6
sonstige asiatische Länder	4 262	+167,4	12 201	+93,5	2,8	2,9
Amerika	30 638	+97,8	49 535	+98,0	11,4	1,6
Kanada	1 472	+142,9	2 665	+140,5	0,6	1,8
USA	24 644	+93,3	36 175	+109,1	8,3	1,5
sonstige nordamerikanische Länder	211	+95,4	367	+31,5	0,1	1,7
Mittelamerika und Karibik	856	+95,9	1 942	+84,8	0,4	2,3
Brasilien	1 784	+142,4	4 250	+133,0	1,0	2,4
sonstige südamerikanische Länder	1 671	+95,0	4 136	+19,8	1,0	2,5
Australien	1 756	x	3 595	+435,0	0,8	2,0
Neuseeland und Ozeanien	209	+301,9	430	+424,4	0,1	2,1
Ohne Angabe	14 205	+294,6	21 218	+257,5	4,9	1,5

Anmerkungen Seite 66

Noch: 3.4 Leistung der Beherbergungsstätten nach Reisegebieten und Herkunftsländern

Januar bis März 2023

Reisegebiet Herkunftsland (ständiger Wohnsitz)	Ankünfte		Übernachtungen			Mittlere Aufenthalts- dauer ³⁾
	aller Gäste	Verän- derung ¹⁾	aller Gäste	Verän- derung ¹⁾	Anteil ²⁾	
Düsseldorf und Kreis Mettmann	748 353	+104,5	1 342 113	+114,9	100	1,8
Bundesrepublik Deutschland	513 875	+87,3	872 871	+88,5	65,0	1,7
Ausland	234 478	+156,4	469 242	+191,0	35,0	2,0
Europa	175 785	+144,6	338 602	+174,2	72,2	1,9
EU-Länder	146 500	+143,6	279 196	+173,8	59,5	1,9
Belgien	8 774	+87,0	13 014	+77,2	2,8	1,5
Bulgarien	1 540	+466,2	3 362	x	0,7	2,2
Dänemark	2 940	+207,5	5 255	+223,0	1,1	1,8
Estland	547	+302,2	1 083	+328,1	0,2	2,0
Finnland	2 360	+372,9	4 700	+422,8	1,0	2,0
Frankreich	13 051	+188,2	25 288	+247,4	5,4	1,9
Griechenland	2 769	+191,2	6 841	+238,0	1,5	2,5
Republik Irland	2 299	+146,9	4 155	+140,2	0,9	1,8
Italien	14 199	+368,8	33 415	x	7,1	2,4
Kroatien	1 607	+333,2	3 547	+456,0	0,8	2,2
Lettland	595	+163,3	1 104	+176,7	0,2	1,9
Litauen	996	+315,0	2 076	+337,1	0,4	2,1
Luxemburg	2 195	+108,5	3 084	+84,9	0,7	1,4
Malta	378	x	962	x	0,2	2,5
Niederlande	29 140	+50,7	44 040	+60,6	9,4	1,5
Österreich	8 195	+122,2	14 861	+142,7	3,2	1,8
Polen	7 118	+168,3	17 000	+144,1	3,6	2,4
Portugal	2 991	+212,5	6 365	+258,6	1,4	2,1
Rumänien	2 069	+116,6	7 234	+76,1	1,5	3,5
Schweden	4 191	+271,2	7 457	+280,1	1,6	1,8
Slowakische Republik	751	+147,0	1 367	+168,0	0,3	1,8
Slowenien	720	+233,3	1 869	+484,1	0,4	2,6
Spanien	12 635	+157,9	26 468	+199,0	5,6	2,1
Tschechische Republik	2 267	+171,8	4 628	+232,0	1,0	2,0
Ungarn	1 551	+286,8	2 941	+380,6	0,6	1,9
Vereinigtes Königreich	20 196	+200,0	36 044	+222,0	7,7	1,8
Zypern	426	+301,9	1 036	+339,0	0,2	2,4
Island	366	x	803	x	0,2	2,2
Norwegen	2 630	+437,8	4 986	x	1,1	1,9
Russland	1 802	+81,5	4 057	+79,6	0,9	2,3
Schweiz	9 967	+169,1	17 285	+180,3	3,7	1,7
Türkei	8 019	+225,4	17 568	+266,2	3,7	2,2
Ukraine	1 559	+21,4	4 110	+48,8	0,9	2,6
sonstige europäische Länder	4 942	+80,2	10 597	+128,3	2,3	2,1
Afrika	2 861	+178,8	7 332	+227,5	1,6	2,6
Republik Südafrika	755	x	1 845	x	0,4	2,4
sonstige afrikanische Länder	2 106	+127,7	5 487	+164,1	1,2	2,6
Asien	26 908	+146,2	63 919	+204,5	13,6	2,4
Arabische Golfstaaten	6 707	+31,4	11 690	+46,9	2,5	1,7
Volksrepublik China und Hongkong	5 962	+254,7	12 838	+343,6	2,7	2,2
Indien	1 961	+103,4	5 327	+237,4	1,1	2,7
Israel	1 656	+306,9	4 168	+288,1	0,9	2,5
Japan	4 223	+299,1	13 619	+339,0	2,9	3,2
Südkorea	1 206	+350,0	2 873	+196,2	0,6	2,4
Taiwan	548	+228,1	1 494	+411,6	0,3	2,7
sonstige asiatische Länder	4 645	+262,3	11 910	+281,1	2,5	2,6
Amerika	18 037	+207,0	37 660	+239,9	8,0	2,1
Kanada	1 448	+373,2	3 257	+479,5	0,7	2,2
USA	12 874	+195,3	25 301	+222,6	5,4	2,0
sonstige nordamerikanische Länder	220	+4,3	532	-18,0	0,1	2,4
Mittelamerika und Karibik	1 107	+325,8	2 465	+496,9	0,5	2,2
Brasilien	1 170	+330,1	2 900	+418,8	0,6	2,5
sonstige südamerikanische Länder	1 218	+160,3	3 205	+204,4	0,7	2,6
Australien	1 342	x	3 222	x	0,7	2,4
Neuseeland und Ozeanien	289	x	756	x	0,2	2,6
Ohne Angabe	9 256	x	17 751	+493,5	3,8	1,9

Anmerkungen Seite 66

Noch: 3.4 Leistung der Beherbergungsstätten nach Reisegebieten und Herkunftsländern

Januar bis März 2023

Reisegebiet Herkunftsland (ständiger Wohnsitz)	Ankünfte		Übernachtungen			Mittlere Aufenthalts- dauer ³⁾
	aller Gäste	Verän- derung ¹⁾	aller Gäste	Verän- derung ¹⁾	Anteil ²⁾	
Ruhrgebiet	775 537	+80,8	1 557 506	+54,8	100	2,0
Bundesrepublik Deutschland	651 841	+75,8	1 315 212	+49,8	84,4	2,0
Ausland	123 696	+113,0	242 294	+89,8	15,6	2,0
Europa	102 553	+102,4	199 764	+82,5	82,4	1,9
EU-Länder	87 550	+107,9	167 628	+83,7	69,2	1,9
Belgien	5 620	+69,5	8 628	+59,7	3,6	1,5
Bulgarien	1 176	+132,0	2 138	+133,4	0,9	1,8
Dänemark	2 727	+201,3	4 711	+175,5	1,9	1,7
Estland	219	+128,1	422	+137,1	0,2	1,9
Finnland	848	+185,5	1 862	+82,7	0,8	2,2
Frankreich	5 835	+80,9	9 661	+88,0	4,0	1,7
Griechenland	811	+110,6	2 095	+156,1	0,9	2,6
Republik Irland	988	+192,3	1 813	+162,4	0,7	1,8
Italien	4 787	+102,9	10 736	+39,3	4,4	2,2
Kroatien	862	+137,5	1 949	-13,6	0,8	2,3
Lettland	321	+105,8	570	+30,7	0,2	1,8
Litauen	721	+87,8	1 893	+144,9	0,8	2,6
Luxemburg	1 473	+148,0	2 126	+124,0	0,9	1,4
Malta	97	+136,6	160	+190,9	0,1	1,6
Niederlande	23 482	+87,0	35 489	+74,3	14,6	1,5
Österreich	6 752	+124,9	13 268	+93,8	5,5	2,0
Polen	7 267	+86,7	17 551	+53,2	7,2	2,4
Portugal	817	+50,5	1 808	-24,8	0,7	2,2
Rumänien	2 975	+79,1	8 977	+85,8	3,7	3,0
Schweden	1 801	+114,9	3 020	+83,0	1,2	1,7
Slowakische Republik	559	+67,4	2 824	+147,5	1,2	5,1
Slowenien	405	+118,9	1 190	+91,3	0,5	2,9
Spanien	3 600	+124,4	9 095	+127,6	3,8	2,5
Tschechische Republik	1 614	+129,9	4 240	+154,3	1,7	2,6
Ungarn	1 149	+220,9	2 526	+117,6	1,0	2,2
Vereinigtes Königreich	10 517	+211,1	18 626	+176,3	7,7	1,8
Zypern	127	+35,1	250	-20,1	0,1	2,0
Island	76	+90,0	149	+112,9	0,1	2,0
Norwegen	663	+78,2	1 271	+81,1	0,5	1,9
Russland	603	+48,9	1 365	+24,3	0,6	2,3
Schweiz	5 810	+155,3	9 428	+135,9	3,9	1,6
Türkei	2 924	+94,3	8 726	+105,8	3,6	3,0
Ukraine	1 366	+14,9	2 622	+20,6	1,1	1,9
sonstige europäische Länder	3 561	+28,4	8 575	+44,4	3,5	2,4
Afrika	931	+129,9	2 408	+157,0	1,0	2,6
Republik Südafrika	189	+204,8	493	+291,3	0,2	2,6
sonstige afrikanische Länder	742	+116,3	1 915	+136,1	0,8	2,6
Asien	6 079	+239,4	14 690	+173,6	6,1	2,4
Arabische Golfstaaten	774	+173,5	1 417	+136,2	0,6	1,8
Volksrepublik China und Hongkong	1 204	x	2 643	+339,0	1,1	2,2
Indien	922	+368,0	2 298	+255,2	0,9	2,5
Israel	460	+134,7	1 047	+193,3	0,4	2,3
Japan	516	+426,5	1 600	+130,5	0,7	3,1
Südkorea	474	x	1 010	+278,3	0,4	2,1
Taiwan	97	+410,5	194	+142,5	0,1	2,0
sonstige asiatische Länder	1 632	+122,3	4 481	+111,1	1,8	2,7
Amerika	6 667	+188,1	13 299	+106,2	5,5	2,0
Kanada	608	+239,7	1 481	+180,5	0,6	2,4
USA	4 897	+176,8	9 308	+96,4	3,8	1,9
sonstige nordamerikanische Länder	52	+23,8	98	-45,3	-	1,9
Mittelamerika und Karibik	380	+300,0	703	+135,9	0,3	1,9
Brasilien	407	+291,3	913	+188,9	0,4	2,2
sonstige südamerikanische Länder	323	+158,4	796	+105,2	0,3	2,5
Australien	489	+259,6	1 112	+143,9	0,5	2,3
Neuseeland und Ozeanien	98	+308,3	255	+129,7	0,1	2,6
Ohne Angabe	6 879	+151,2	10 766	+121,2	4,4	1,6

Anmerkungen Seite 66

Noch: 3.4 Leistung der Beherbergungsstätten nach Reisegebieten und Herkunftsländern

Januar bis März 2023

Reisegebiet Herkunftsland (ständiger Wohnsitz)	Ankünfte		Übernachtungen			Mittlere Aufenthalts- dauer ³⁾
	aller Gäste	Verän- derung ¹⁾	aller Gäste	Verän- derung ¹⁾	Anteil ²⁾	
Bergisches Städtedreieck	79 563	+70,8	189 818	+54,6	100	2,4
Bundesrepublik Deutschland	69 195	+66,4	169 744	+53,9	89,4	2,5
Ausland	10 368	+106,4	20 074	+61,0	10,6	1,9
Europa	9 074	+97,5	16 772	+54,5	83,6	1,8
EU-Länder	7 657	+97,5	14 115	+48,8	70,3	1,8
Belgien	520	+139,6	794	+91,3	4,0	1,5
Bulgarien	85	-18,3	133	-32,1	0,7	1,6
Dänemark	209	+90,0	314	+89,2	1,6	1,5
Estland	14	+250,0	20	+300,0	0,1	1,4
Finnland	43	+152,9	87	+295,5	0,4	2,0
Frankreich	692	+93,3	1 201	+94,0	6,0	1,7
Griechenland	138	+200,0	304	+198,0	1,5	2,2
Republik Irland	77	+133,3	154	+46,7	0,8	2,0
Italien	513	+99,6	1 102	+118,7	5,5	2,1
Kroatien	59	+90,3	120	+126,4	0,6	2,0
Lettland	23	x	31	x	0,2	1,3
Litauen	58	+152,2	103	+83,9	0,5	1,8
Luxemburg	95	+150,0	147	+188,2	0,7	1,5
Malta	14	x	21	x	0,1	1,5
Niederlande	1 336	+56,1	2 168	+68,2	10,8	1,6
Österreich	426	+6,5	773	-3,1	3,9	1,8
Polen	1 045	+62,3	2 069	-37,7	10,3	2,0
Portugal	94	+203,2	203	+290,4	1,0	2,2
Rumänien	295	+243,0	781	+258,3	3,9	2,6
Schweden	218	+118,0	350	+124,4	1,7	1,6
Slowakische Republik	139	+202,2	304	+125,2	1,5	2,2
Slowenien	73	+356,3	164	+90,7	0,8	2,2
Spanien	397	+239,3	702	+212,0	3,5	1,8
Tschechische Republik	232	+136,7	449	+106,0	2,2	1,9
Ungarn	162	+295,1	340	+214,8	1,7	2,1
Vereinigtes Königreich	668	+235,7	1 233	+114,8	6,1	1,8
Zypern	32	x	48	x	0,2	1,5
Island	29	x	60	x	0,3	2,1
Norwegen	57	+256,3	86	+145,7	0,4	1,5
Russland	59	+96,7	90	+3,4	0,4	1,5
Schweiz	626	+173,4	1 125	+150,6	5,6	1,8
Türkei	285	+168,9	671	+240,6	3,3	2,4
Ukraine	108	-	181	-38,2	0,9	1,7
sonstige europäische Länder	253	+10,0	444	+42,3	2,2	1,8
Afrika	112	+300,0	217	+274,1	1,1	1,9
Republik Südafrika	33	x	79	x	0,4	2,4
sonstige afrikanische Länder	79	+182,1	138	+137,9	0,7	1,7
Asien	535	+321,3	1 476	+208,8	7,4	2,8
Arabische Golfstaaten	30	+50,0	185	+125,6	0,9	6,2
Volksrepublik China und Hongkong	168	x	315	x	1,6	1,9
Indien	73	+284,2	275	+95,0	1,4	3,8
Israel	40	+73,9	102	+20,0	0,5	2,6
Japan	38	+322,2	169	+463,3	0,8	4,4
Südkorea	67	x	112	+250,0	0,6	1,7
Taiwan	9	x	9	-35,7	-	1,0
sonstige asiatische Länder	110	+161,9	309	+247,2	1,5	2,8
Amerika	463	+142,4	1 311	+40,8	6,5	2,8
Kanada	37	+27,6	116	-33,3	0,6	3,1
USA	330	+142,6	882	+78,5	4,4	2,7
sonstige nordamerikanische Länder	2	-	4	-82,6	-	2,0
Mittelamerika und Karibik	45	+462,5	121	+40,7	0,6	2,7
Brasilien	36	+176,9	154	+8,5	0,8	4,3
sonstige südamerikanische Länder	13	+333,3	34	+183,3	0,2	2,6
Australien	27	+285,7	57	+338,5	0,3	2,1
Neuseeland und Ozeanien	6	x	12	x	0,1	2,0
Ohne Angabe	151	+104,1	229	+78,9	1,1	1,5

Anmerkungen Seite 66

Noch: 3.4 Leistung der Beherbergungsstätten nach Reisegebieten und Herkunftsländern

Januar bis März 2023

Reisegebiet Herkunftsland (ständiger Wohnsitz)	Ankünfte		Übernachtungen			Mittlere Aufenthalts- dauer ³⁾
	aller Gäste	Verän- derung ¹⁾	aller Gäste	Verän- derung ¹⁾	Anteil ²⁾	
Nordrhein-Westfalen	4 737 999	+64,3	10 972 697	+47,8	100	2,3
Bundesrepublik Deutschland	3 792 621	+58,2	8 905 551	+41,1	81,2	2,3
Ausland	945 378	+94,3	2 067 146	+85,5	18,8	2,2
Europa	748 764	+82,3	1 649 559	+75,3	79,8	2,2
EU-Länder	646 067	+79,3	1 436 679	+72,4	69,5	2,2
Belgien	58 650	+56,0	112 907	+51,6	5,5	1,9
Bulgarien	4 740	+101,1	11 728	+51,9	0,6	2,5
Dänemark	15 471	+92,1	35 143	+73,9	1,7	2,3
Estland	1 519	+133,7	3 386	+110,8	0,2	2,2
Finnland	5 688	+238,0	11 373	+218,4	0,6	2,0
Frankreich	46 165	+107,4	84 316	+119,5	4,1	1,8
Griechenland	6 394	+108,1	15 581	+86,6	0,8	2,4
Republik Irland	6 522	+75,0	12 445	+74,8	0,6	1,9
Italien	39 287	+151,6	88 691	+147,5	4,3	2,3
Kroatien	5 280	+170,4	15 203	+63,8	0,7	2,9
Lettland	1 890	+80,0	4 422	+42,4	0,2	2,3
Litauen	4 394	+48,4	14 745	+54,9	0,7	3,4
Luxemburg	11 099	+98,1	17 458	+72,2	0,8	1,6
Malta	935	+281,6	2 098	+237,8	0,1	2,2
Niederlande	215 930	+46,5	487 718	+50,0	23,6	2,3
Österreich	33 671	+83,2	70 083	+77,1	3,4	2,1
Polen	35 393	+72,5	116 160	+43,5	5,6	3,3
Portugal	7 307	+134,5	17 149	+106,8	0,8	2,3
Rumänien	10 877	+75,1	37 133	+46,6	1,8	3,4
Schweden	11 460	+139,8	20 287	+142,9	1,0	1,8
Slowakische Republik	3 759	+95,8	13 891	+76,5	0,7	3,7
Slowenien	2 884	+108,8	9 467	+61,6	0,5	3,3
Spanien	31 560	+100,3	68 513	+105,7	3,3	2,2
Tschechische Republik	11 004	+123,0	26 419	+109,1	1,3	2,4
Ungarn	6 178	+155,1	16 439	+136,6	0,8	2,7
Vereinigtes Königreich	66 887	+154,4	121 209	+151,5	5,9	1,8
Zypern	1 123	+178,7	2 715	+136,3	0,1	2,4
Island	862	+150,6	1 957	+152,5	0,1	2,3
Norwegen	5 341	+175,0	10 179	+185,4	0,5	1,9
Russland	4 325	+68,2	11 912	+54,4	0,6	2,8
Schweiz	36 846	+121,2	66 441	+113,6	3,2	1,8
Türkei	22 210	+109,4	50 084	+104,9	2,4	2,3
Ukraine	6 783	+16,7	15 950	+22,4	0,8	2,4
sonstige europäische Länder	26 330	+111,4	56 357	+109,6	2,7	2,1
Afrika	7 660	+141,9	25 531	+108,8	1,2	3,3
Republik Südafrika	1 767	+294,4	4 560	+239,5	0,2	2,6
sonstige afrikanische Länder	5 893	+116,7	20 971	+92,7	1,0	3,6
Asien	63 489	+177,0	158 706	+149,8	7,7	2,5
Arabische Golfstaaten	11 415	+30,7	25 119	+21,7	1,2	2,2
Volksrepublik China und Hongkong	13 747	+385,9	29 906	+344,6	1,4	2,2
Indien	5 904	+191,4	16 727	+202,8	0,8	2,8
Israel	4 049	+155,6	9 464	+167,8	0,5	2,3
Japan	8 623	+434,3	24 440	+324,0	1,2	2,8
Südkorea	4 221	+390,2	10 086	+186,4	0,5	2,4
Taiwan	1 781	x	4 432	x	0,2	2,5
sonstige asiatische Länder	13 749	+175,9	38 532	+123,4	1,9	2,8
Amerika	69 229	+130,4	134 506	+125,5	6,5	1,9
Kanada	4 563	+205,8	10 379	+184,6	0,5	2,3
USA	52 030	+120,9	92 786	+123,5	4,5	1,8
sonstige nordamerikanische Länder	603	+40,9	1 372	+7,1	0,1	2,3
Mittelamerika und Karibik	3 462	+214,2	8 193	+175,0	0,4	2,4
Brasilien	4 375	+193,0	10 851	+168,6	0,5	2,5
sonstige südamerikanische Länder	4 196	+111,6	10 925	+76,6	0,5	2,6
Australien	4 413	+383,4	9 857	+344,2	0,5	2,2
Neuseeland und Ozeanien	844	+408,4	1 941	+390,2	0,1	2,3
Ohne Angabe	50 979	+172,9	87 046	+147,4	4,2	1,7

Anmerkungen Seite 66

4.1 Leistung der Campingplätze nach Herkunftsländern

März 2023

Herkunftsland (ständiger Wohnsitz)	Ankünfte		Übernachtungen			Mittlere Aufenthaltsdauer ³⁾
	aller Gäste	Veränderung ¹⁾	aller Gäste	Veränderung ¹⁾	Anteil ²⁾	
Nordrhein-Westfalen	28 466	-28,6	63 213	-23,0	100	2,2
Bundesrepublik Deutschland	26 059	-29,0	58 225	-23,4	92,1	2,2
Ausland	2 407	-23,7	4 988	-17,6	7,9	2,1
Europa	2 397	-24,0	4 949	-18,3	99,2	2,1
EU-Länder	2 091	-26,8	4 380	-20,4	87,8	2,1
Belgien	338	-45,6	831	-33,3	16,7	2,5
Bulgarien	-	-	-	-	-	-
Dänemark	44	-18,5	69	-55,2	1,4	1,6
Estland	-	-	-	-	-	-
Finnland	26	+271,4	45	x	0,9	1,7
Frankreich	29	+7,4	40	+29,0	0,8	1,4
Griechenland	-	-	-	-	-	-
Republik Irland	3	+50,0	25	x	0,5	8,3
Italien	22	+340,0	47	x	0,9	2,1
Kroatien	7	x	95	x	1,9	13,6
Lettland	-	-	-	-	-	-
Litauen	-	-	-	-	-	-
Luxemburg	20	+11,1	28	-20,0	0,6	1,4
Malta	-	-	-	-	-	-
Niederlande	1 364	-25,9	2 759	-21,3	55,3	2,0
Österreich	9	-62,5	14	-92,1	0,3	1,6
Polen	7	+75,0	46	+475,0	0,9	6,6
Portugal	2	x	4	x	0,1	2,0
Rumänien	-	-	-	-	-	-
Schweden	141	-32,5	173	-29,4	3,5	1,2
Slowakische Republik	2	x	24	x	0,5	12,0
Slowenien	1	x	8	x	0,2	8,0
Spanien	7	-	24	-20,0	0,5	3,4
Tschechische Republik	-	-	-	-	-	-
Ungarn	-	-	-	-	-	-
Vereinigtes Königreich	69	+91,7	148	+174,1	3,0	2,1
Zypern	-	-	-	-	-	-
Island	-	-	-	-	-	-
Norwegen	64	-5,9	83	+12,2	1,7	1,3
Russland	-	-	-	-	-	-
Schweiz	47	+42,4	74	+1,4	1,5	1,6
Türkei	-	-	-	-	-	-
Ukraine	2	x	5	x	0,1	2,5
sonstige europäische Länder	193	-2,5	407	+1,0	8,2	2,1
Afrika	-	-	-	-	-	-
Republik Südafrika	-	-	-	-	-	-
sonstige afrikanische Länder	-	-	-	-	-	-
Asien	3	x	30	x	0,6	10,0
Arabische Golfstaaten	-	-	-	-	-	-
Volksrepublik China und Hongkong	1	x	28	x	0,6	28,0
Indien	-	-	-	-	-	-
Israel	2	x	2	x	-	1,0
Japan	-	-	-	-	-	-
Südkorea	-	-	-	-	-	-
Taiwan	-	-	-	-	-	-
sonstige asiatische Länder	-	-	-	-	-	-
Amerika	2	x	4	x	0,1	2,0
Kanada	-	-	-	-	-	-
USA	-	-	-	-	-	-
sonstige nordamerikanische Länder	-	-	-	-	-	-
Mittelamerika und Karibik	-	-	-	-	-	-
Brasilien	2	x	4	x	0,1	2,0
sonstige südamerikanische Länder	-	-	-	-	-	-
Australien	-	-	-	-	-	-
Neuseeland und Ozeanien	5	x	5	x	0,1	1,0
Ohne Angabe	-	-	-	-	-	-

1) Veränderung gegenüber dem Vorjahreszeitraum in % – 2) Bei Übernachtungen von Gästen aus der Bundesrepublik Deutschland und dem Ausland: Anteil an allen Übernachtungen im Bundesgebiet; sonst: Anteil an allen Übernachtungen am Ausland zusammen. – 3) mittlere Aufenthaltsdauer in Tagen = Übernachtungen / Ankünfte

4.2 Leistung der Campingplätze nach Herkunftsländern

Januar bis März 2023

Herkunftsland (ständiger Wohnsitz)	Ankünfte		Übernachtungen			Mittlere Aufenthaltsdauer ³⁾
	aller Gäste	Veränderung ¹⁾	aller Gäste	Veränderung ¹⁾	Anteil ²⁾	
Nordrhein-Westfalen	61 855	-12,8	142 846	-8,1	100	2,3
Bundesrepublik Deutschland	56 014	-13,8	129 697	-9,4	90,8	2,3
Ausland	5 841	-1,2	13 149	+7,7	9,2	2,3
Europa	5 825	-1,0	13 076	+7,9	99,4	2,2
EU-Länder	5 214	-1,0	11 852	+9,0	90,1	2,3
Belgien	1 074	-11,2	2 595	-1,6	19,7	2,4
Bulgarien	4	+300,0	4	-50,0	-	1,0
Dänemark	98	+12,6	153	-52,6	1,2	1,6
Estland	-	-	-	-	-	-
Finnland	34	+209,1	53	+381,8	0,4	1,6
Frankreich	50	-	94	+62,1	0,7	1,9
Griechenland	-	-	-	-	-	-
Republik Irland	17	+41,7	132	+371,4	1,0	7,8
Italien	65	x	112	+250,0	0,9	1,7
Kroatien	7	x	95	x	0,7	13,6
Lettland	-	-	-	-	-	-
Litauen	-	-	-	-	-	-
Luxemburg	43	+53,6	106	+116,3	0,8	2,5
Malta	-	-	-	-	-	-
Niederlande	3 330	-3,3	7 459	+6,6	56,7	2,2
Österreich	18	-37,9	68	-63,2	0,5	3,8
Polen	15	+66,7	139	+456,0	1,1	9,3
Portugal	3	+50,0	5	+150,0	-	1,7
Rumänien	1	x	1	x	-	1,0
Schweden	240	-18,1	321	-11,3	2,4	1,3
Slowakische Republik	10	+233,3	32	+433,3	0,2	3,2
Slowenien	6	x	13	x	0,1	2,2
Spanien	19	+35,7	67	+55,8	0,5	3,5
Tschechische Republik	-	-	-	-	-	-
Ungarn	11	x	36	x	0,3	3,3
Vereinigtes Königreich	169	+201,8	367	+294,6	2,8	2,2
Zypern	-	-	-	-	-	-
Island	-	-	-	-	-	-
Norwegen	103	+2,0	125	+10,6	1,0	1,2
Russland	-	-	-	-	-	-
Schweiz	73	+35,2	125	+6,8	1,0	1,7
Türkei	-	-	-	-	-	-
Ukraine	2	x	5	x	-	2,5
sonstige europäische Länder	433	-6,1	969	-4,4	7,4	2,2
Afrika	-	-	-	-	-	-
Republik Südafrika	-	-	-	-	-	-
sonstige afrikanische Länder	-	-	-	-	-	-
Asien	3	x	30	x	0,2	10,0
Arabische Golfstaaten	-	-	-	-	-	-
Volksrepublik China und Hongkong	1	x	28	x	0,2	28,0
Indien	-	-	-	-	-	-
Israel	2	x	2	x	-	1,0
Japan	-	-	-	-	-	-
Südkorea	-	-	-	-	-	-
Taiwan	-	-	-	-	-	-
sonstige asiatische Länder	-	-	-	-	-	-
Amerika	6	-14,3	36	+56,5	0,3	6,0
Kanada	1	-80,0	26	+23,8	0,2	26,0
USA	2	x	4	x	-	2,0
sonstige nordamerikanische Länder	-	-	-	-	-	-
Mittelamerika und Karibik	-	-	-	-	-	-
Brasilien	2	x	4	x	-	2,0
sonstige südamerikanische Länder	1	x	2	x	-	2,0
Australien	2	x	2	x	-	1,0
Neuseeland und Ozeanien	5	x	5	x	-	1,0
Ohne Angabe	-	-	-	-	-	-

Anmerkungen Seite 79

Reisegebiete in Nordrhein-Westfalen



Grafik: IT.NRW

Reisegebiete in Nordrhein-Westfalen

Amtliche Schlüssel-Nummer	Verwaltungsbezirk	Amtliche Schlüssel-Nummer	Verwaltungsbezirk
Eifel und Region Aachen		Bergisches Land	
334 000	Städteregion Aachen	316 000	Leverkusen, krfr. Stadt
358 000	Kreis Düren	374 000	Oberbergischer Kreis
366 000	Kreis Euskirchen	378 000	Rhein.-Berg. Kreis
Niederrhein		Bergisches Städtedreieck	
112 000	Duisburg, krfr. Stadt	120 000	Remscheid, krfr. Stadt
114 000	Krefeld, krfr. Stadt	122 000	Solingen, krfr. Stadt
116 000	Mönchengladbach, krfr. Stadt	124 000	Wuppertal, krfr. Stadt
154 000	Kreis Kleve		
162 000	Rhein-Kreis Neuss		
166 000	Kreis Viersen		
170 000	Kreis Wesel		
370 000	Kreis Heinsberg		
Münsterland		Bonn und Rhein-Sieg-Kreis	
515 000	Münster, krfr. Stadt	314 000	Bonn, krfr. Stadt
554 000	Kreis Borken	382 000	Rhein-Sieg-Kreis
558 000	Kreis Coesfeld		
566 000	Kreis Steinfurt		
570 000	Kreis Warendorf		
Teutoburger Wald		Köln und Rhein-Erft-Kreis	
711 000	Bielefeld, krfr. Stadt	315 000	Köln, krfr. Stadt
754 000	Kreis Gütersloh	362 000	Rhein-Erft-Kreis
758 000	Kreis Herford		
762 000	Kreis Höxter		
766 000	Kreis Lippe		
770 000	Kreis Minden-Lübbecke		
774 000	Kreis Paderborn		
Sauerland		Düsseldorf und Kreis Mettmann	
958 000	Hochsauerland Kreis	111 000	Düsseldorf, krfr. Stadt
962 000	Märkischer Kreis	158 000	Kreis Mettmann
966 000	Kreis Olpe		
974 000	Kreis Soest		
Siegerland-Wittgenstein		Ruhrgebiet	
970 000	Kreis Siegen-Wittgenstein	113 000	Essen, krfr. Stadt
		117 000	Mülheim an der Ruhr, krfr. Stadt
		119 000	Oberhausen, krfr. Stadt
		512 000	Bottrop, krfr. Stadt
		513 000	Gelsenkirchen, krfr. Stadt
		562 000	Kreis Recklinghausen
		911 000	Bochum, krfr. Stadt
		913 000	Dortmund, krfr. Stadt
		914 000	Hagen, krfr. Stadt
		915 000	Hamm, krfr. Stadt
		916 000	Herne, krfr. Stadt
		954 000	Ennepe-Ruhr-Kreis
		978 000	Kreis Unna

Kur- und Erholungsorte in Nordrhein-Westfalen

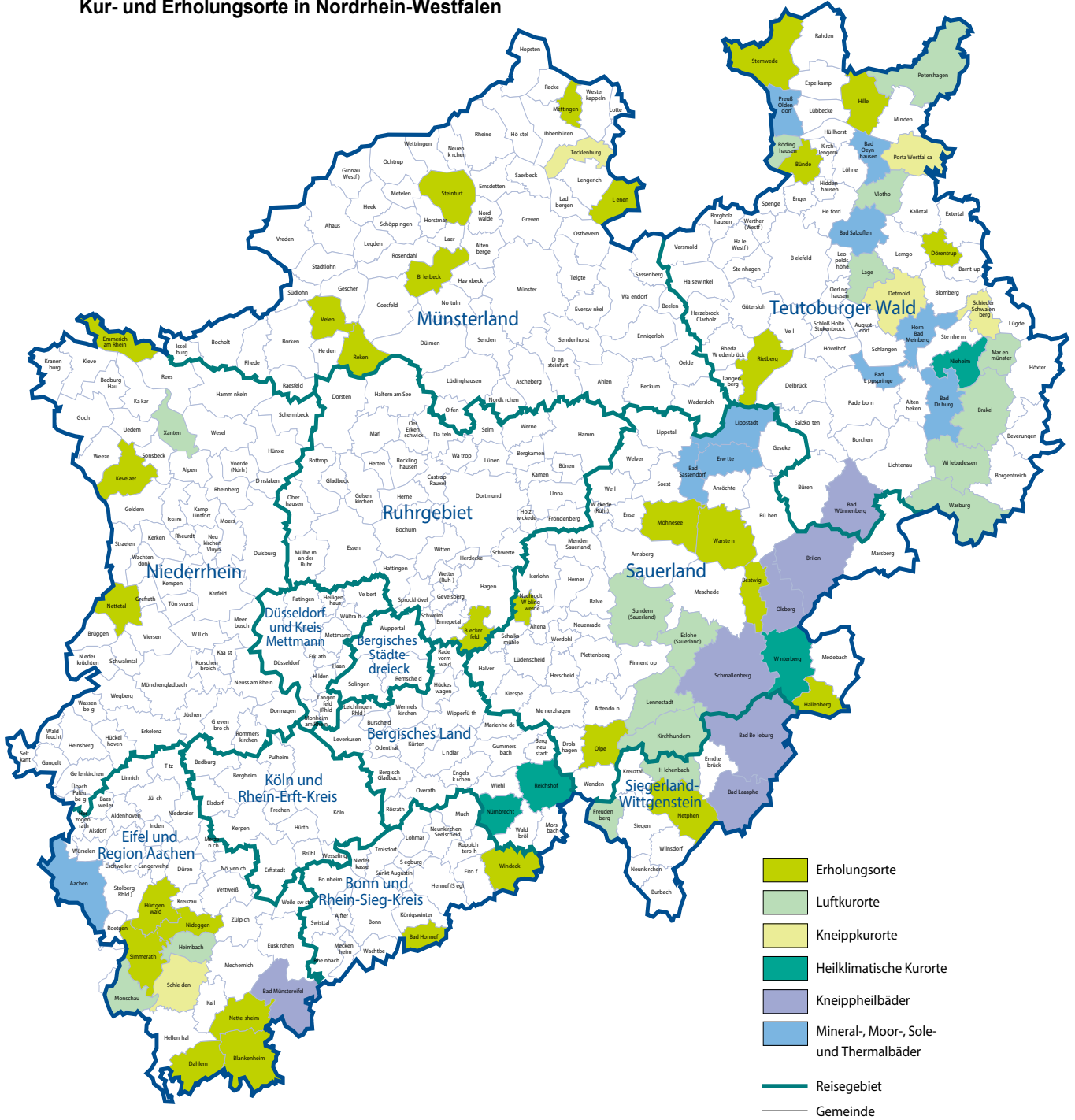

Grafik: IT.NRW

Kurorte und Erholungsorte in Nordrhein-Westfalen

Amtliche Schlüssel-Nummer	Gemeinde	Amtliche Schlüssel-Nummer	Gemeinde
Mineral-, Moor-, Sole- und Thermalbäder		noch: Luftkurort	
334 002	Aachen, Stadt	966 016	Kirchhundem
762 004	Bad Driburg, Stadt	766 040	Lage, Stadt
774 008	Bad Lippspringe, Stadt	966 020	Lennebstadt, Stadt
770 004	Bad Oeynhausen, Stadt	762 024	Marienmünster, Stadt
766 008	Bad Salzuflen, Stadt	334 020	Monschau, Stadt
974 008	Bad Sassendorf	770 028	Petershagen, Stadt
974 016	Erwitte, Stadt	758 028	Rödinghausen
766 032	Horn-Bad Meinberg, Stadt	958 044	Sundern (Sauerland), Stadt
974 028	Lippstadt, Stadt	758 036	Vlotho, Stadt
770 036	Preußisch-Oldendorf, Stadt	762 036	Warburg, Stadt
		762 040	Willebadessen, Stadt
		170 052	Xanten, Stadt
Heilklimatischer Kurort		Erholungsort	
762 028	Nieheim, Stadt	382 008	Bad Honnef, Stadt
374 032	Nümbrecht	958 008	Bestwig
374 040	Reichshof	558 008	Billerbeck, Stadt
958 048	Winterberg, Stadt	366 008	Blankenheim
		954 004	Breckerfeld, Stadt
Kneippkurort		758 004	Bünde, Stadt
766 020	Detmold, Stadt	366 012	Dahlem
770 032	Porta Westfalica, Stadt	766 024	Dörentrup
766 060	Schieder-Schwalenberg, Stadt	154 008	Emmerich am Rhein, Stadt
366 036	Schleiden, Stadt	958 020	Hallenberg, Stadt
566 088	Tecklenburg, Stadt	770 012	Hille
		358 016	Hürtgenwald
Kneippheilbad		154 032	Kevelaer, Stadt
970 004	Bad Berleburg, Stadt	566 044	Lienen
970 028	Bad Laasphe, Stadt	566 056	Mettingen
366 004	Bad Münstereifel, Stadt	974 032	Möhnesee
774 040	Bad Wünnenberg, Stadt	962 044	Nachrodt-Wiblingwerde
958 012	Brilon, Stadt	970 032	Netphen, Stadt
958 036	Olsberg, Stadt	366 032	Nettersheim
958 040	Schmallenberg, Stadt	166 016	Nettetal, Stadt
		358 044	Nideggen, Stadt
Luftkurort		966 024	Olpe, Stadt
762 016	Brakel, Stadt	554 044	Reken
958 016	Eslohe (Sauerland)	754 032	Rietberg, Stadt
970 016	Freudenberg, Stadt	334 028	Simmerath
358 012	Heimbach, Stadt	566 084	Steinfurt, Stadt
970 020	Hilchenbach, Stadt	770 044	Stemwede
		554 064	Velen, Stadt
		974 044	Warstein, Stadt
		382 076	Windeck

Stand: Dezember 2018

Veröffentlichungen aus den Bereichen Handel und Verkehr

Entwicklung von Umsatz und Beschäftigung in nordrhein-westfälischen Unternehmen des Einzelhandels, des Kraftfahrzeughandels, des Großhandels und des Gastgewerbes

Inhalt: Jedes der drei monatlich erscheinenden Hefte enthält die vorläufigen Ergebnisse der Umsatzentwicklung und der Entwicklung der Beschäftigtenzahlen als Messzahlen auf der Basis des Jahres 2015 und als prozentuale Abweichung zum Vormonat und zum Vorjahresmonat. Die Ergebnisse werden in einigen Eckzahlen für die wichtigsten Wirtschaftszweige dargestellt.

Einzelhandel: Artikel-Nr. G11
Gastgewerbe: Artikel-Nr. G43
Großhandel: Artikel-Nr. G12
Kraftfahrzeughandel (inkl. Instandhaltung und Reparatur): Artikel-Nr. G15

Fachliche Auskünfte zu diesen Veröffentlichungen erteilen Ihnen gerne Nicolai Lonny und Yu-Ri Löschner unter Telefon-Nr. 0211 9449-3265 bzw. 0211 9449-3786.

Gäste und Übernachtungen im Reiseverkehr Nordrhein-Westfalens

Inhalt: Das Heft enthält vorläufige Ergebnisse von Ankünften, Übernachtungen und Aufenthaltsdauer der Gäste in nordrhein-westfälischen Beherbergungsstätten sowie die Zahl der Beherbergungsstätten, Gästebetten und die prozentuale Kapazitätsauslastung gegliedert nach Bade-, Kur-, Erholungsorten und sonstigen Gemeinden, nach Betriebsarten, Regionaleinheiten, Reisegebieten und nach Herkunftsländern. Dargestellt wird die Anzahl, die prozentuale Veränderung gegenüber dem Vorjahresmonat sowie die durchschnittliche Aufenthaltsdauer in Tagen.

Artikel-Nr. G41

Fachliche Auskünfte zu diesen Veröffentlichungen erteilen Ihnen gerne Numan Yazici und Michael Schumann unter Telefon-Nr. 0211 9449-3819 bzw. 0211 9449-3818.

Straßenverkehrsunfälle in Nordrhein-Westfalen

Inhalt: Der Monatsbericht enthält Ergebnisse von Straßenverkehrsunfällen und dabei Verunglückten in Nordrhein-Westfalen nach Unfallkategorien, nach Straßen-, Unfallarten, Unfalltypen, nach Tagesdatum, Ortslage, Art der Verkehrsbeteiligung, Unfallursachen und nach Fehlverhalten der Fahrzeugführer sowie die Anzahl der Verunglückten nach der Schwere der Verletzung, Altersgruppen und Geschlecht. Dargestellt werden die monatlichen und die kumulierten Zahlen, die Vorjahresergebnisse und die prozentuale Veränderung gegenüber den Vorjahreszeiträumen. Auf Gemeindeebene sind Ergebnisse nach Ortslage und Unfallkategorien enthalten.

Artikel-Nr. H12

Straßenverkehrsunfälle in Nordrhein-Westfalen

Inhalt: Der Bericht enthält Ergebnisse von Straßenverkehrsunfällen und dabei Verunglückten in Nordrhein-Westfalen nach Unfallkategorien, nach Straßen-, Unfallarten, Unfalltypen, nach Tagesdatum, Ortslage, Art der Verkehrsbeteiligung, Unfallursachen und nach Fehlverhalten der Fahrzeugführer sowie die Anzahl der Verunglückten nach der Schwere der Verletzung, Altersgruppen und Geschlecht. Dargestellt werden die Jahreswerte, die Vorjahresergebnisse und die prozentuale Veränderung gegenüber den Vorjahreszeiträumen. Auf Gemeindeebene sind Ergebnisse nach Ortslage und Unfallkategorien enthalten. Zahlreiche Grafiken und eine Farbkarte runden den Bericht ab.

Artikel-Nr. H13

Fachliche Auskünfte zu diesen Veröffentlichungen erteilen Ihnen gerne Anja Koller-Stausebach und Lina Steimann unter Telefon-Nr. 0211 9449-3833 bzw. 0211 9449-3884.

Binnenschifffahrt in Nordrhein-Westfalen

Inhalt: Der Monatsbericht enthält die Entwicklung des Güterverkehrs auf den nordrhein-westfälischen Binnenwasserstraßen nach Verkehrsbeziehungen und Güterabteilungen. Dargestellt werden die monatlichen Gütermengen in Tonnen bzw. der Containerumschlag für Nordrhein-Westfalen, die Mengen des Vormonats und des Vorjahresmonats sowie die kumulierten Jahreshütermengen im Vergleich zum Vorjahreszeitraum mit der prozentualen Veränderung.

Artikel-Nr. H21

Fachliche Auskünfte zu dieser Veröffentlichung erteilen Ihnen gerne Sabine Schmidt und Lina Steimann unter Telefon-Nr. 0211 9449-3826 bzw. 0211 9449-3884.