

Beteiligungsbericht 2022

mit den Jahresabschlüssen zum 31.12.2021

Beteiligungsbericht 2022

Stadt Essen, 45121 Essen
Geschäftsbereich Finanzen
Beteiligungsmanagement

Fon (0201) 88-88740

Fax (0201) 88-88789

Internet www.essen.de

E-Mail Info@Beteiligungsmanagement.essen.de

Gesamtkonzeption:

Gerhard Grabenkamp

Geschäftsbereichsvorstand Finanzen und Stadtkämmerer

Essen, im November 2022

Vorwort

Der vorliegende Beteiligungsbericht bietet den politischen Entscheidungsträgern und der interessierten Öffentlichkeit eine praktische Handreichung, um sich ein umfassendes Bild über alle städtischen Beteiligungsunternehmen zu verschaffen. Auf Basis der geprüften Jahresabschlüsse zum 31. Dezember 2021 und der Wirtschaftspläne 2022, inkl. Mittelfristplanung bis 2024, informiert der Beteiligungsbericht über den Umfang und die Ergebnisse privat- und öffentlich-rechtlicher Betätigung. Im Blickpunkt steht dabei die wirtschaftliche Lage jeder Beteiligung.

Zum 31. Dezember 2021 hielt die Stadt Essen Anteile an 61 Unternehmen des privaten Rechts; zum Sondervermögen gehörten darüber hinaus zwei eigenbetriebsähnliche Einrichtungen. Die Anzahl der Gesellschaften und der Umfang des Berichtes lässt die Vielzahl der Leistungen erkennen, die außerhalb der herkömmlichen Verwaltungsstrukturen durch städtische Beteiligungsunternehmen für die Bürgerinnen und Bürger der Stadt Essen erbracht werden.

Neu im Beteiligungsportfolio der Stadt Essen sind die Anteile an der Junior Uni Essen gGmbH und an der NRW.URBAN Kommunale Entwicklung GmbH. Die Junior Uni Essen gGmbH wurde 2021 gegründet und hat als Bildungsnetzwerk das Ziel, die Talententwicklung von jungen Menschen ungeachtet der Bildungsherkunft und der finanziellen Möglichkeiten zu fördern sowie die weitere Vernetzung von Bildungsangeboten zu erreichen. Den Studierenden wird ermöglicht, Chancengleichheit und Chancengerechtigkeit zu erleben und gesellschaftliche Teilhabe zu erfahren. Für den Ausbau unserer Stadt als wichtiger Bildungsstandort ist die Junior Uni Essen ein weiterer wesentlicher Baustein.

Um die Unterstützung bei städtebaulichen Fragen geht es bei der Beteiligung an der NRW.URBAN Kommunale Entwicklung GmbH. Diese unterstützt mit ihrer Expertise Städte und Gemeinden bei der ökologischen Stadterneuerung oder etwa bei der Revitalisierung von Gewerbe- und Industriebrachen. Mit der Entwicklungsgesellschaft NRW.URBAN können sich Kommunen das notwendige Know-how sichern und behalten dabei über den gesamten Entwicklungszeitraum den vollen Einfluss. Ziel der kooperativen Baulandentwicklung ist es, auf den mobilisierten Baugrundstücken vielfältige und qualitativ ansprechende Quartiere mit einem Anteil von mindestens 30 Prozent gefördertem Wohnungsbau zu realisieren.

Leider war auch das Jahr 2021 geprägt durch die Auswirkungen der Corona-Pandemie. Die vielfältigen Aufgaben im Rahmen der Gesundheitsversorgung, die Einhaltung der Schutzmaßnahmen und die damit verbundenen Anpassungen von operativen Prozessen, das Abmildern von wirtschaftlichen Nöten – all dies waren Problemstellungen, mit denen die Essener Bürgerinnen und Bürger, die Unternehmen in unserer Stadt und wir als Kommune umgehen mussten.

Seit Ende Februar 2022 stehen wir allerdings den gravierenden Auswirkungen des Kriegs in der Ukraine gegenüber, die weltweit – aber auch unmittelbar hier vor Ort – spürbar sind. Konkrete Handlungsfelder in der Stadt Essen sind neben vielen anderen Aufgaben die Hilfen für die geflüchteten Menschen, energiepolitische Weichenstellungen und Entscheidungen sowie der Umgang mit den Entwicklungen an den Geld- und Kapitalmärkten – hier sei vor allem die Gefahr der zunehmenden Finanzierungskosten genannt.

Die Rahmenbedingungen, in denen wir tagtäglich agieren müssen, bleiben anspruchsvoll. Allen Mitarbeiterinnen und Mitarbeitern in den Beteiligungsunternehmen und der Verwaltung gilt mein Dank für die in dieser herausfordernden Zeit erreichten Ziele und die Unterstützung bei der Erstellung dieses Beteiligungsberichtes.

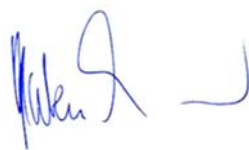

Gerhard Grabenkamp

Stadtkämmerer, Geschäftsbereichsvorstand Finanzen

Inhaltsverzeichnis

Abkürzungsverzeichnis	V
Organigramm der Stadt Essen zum 31.12.2021	VII
Organigramm der Stadt Essen zum 01.08.2022	VIII
Allgemeiner Teil	1
1. Gegenstand des Beteiligungsberichts	3
2. Veränderungen bei den Beteiligungen der Stadt Essen	8
3. Anteile der Stadt (Stand 31.12.2021)	13
4. Addierte Unternehmenszahlen	22
5. Bürgerschaftsübersicht 2021	33
6. Vergütungsübersichten	34
7. Leistungs- und Finanzbeziehungen	40
Gesellschaftsteil Stand 31.12.2021	43
Geschäftsbereich OB:	
Geschäftsbereich des Oberbürgermeisters	
GB-Vorstand: Thomas Kufen (Oberbürgermeister)	45
EMG - Essen Marketing GmbH Gesellschaft für Stadtwerbung, Touristik und Zentrenmanagement	47
Entwicklungsgesellschaft Universitätsviertel Essen mbH i. L.	50
Entwicklungsgesellschaft Zollverein mbH.....	52
E-world energy & water GmbH.....	54
EWG - Essener Wirtschaftsförderungsgesellschaft mbH	56
Junior Uni Essen gGmbH	59
Messe Essen GmbH.....	62
Projektentwicklungs-Gesellschaft Essen mbH i. L.....	65
Ruhr:HUB GmbH.....	67
Verband der kommunalen RWE-Aktionäre GmbH	69
ZukunftsZentrumZollverein AG zur Förderung von Existenzgründungen - Triple Z -	71
Geschäftsbereich 1:	
Personal, allgemeine Verwaltung und Digitalisierung	
GB-Vorständin: Annabelle Brandes	73
Essener Systemhaus	75
RGE Servicegesellschaft Essen mbH	78
Geschäftsbereich 2:	
Finanzen	
GB-Vorstand: Gerhard Grabenkamp (Stadtkämmerer)	81
Betriebsgesellschaft Radio Essen mbH & Co.KG.....	83
Betriebsverwaltungsgesellschaft Radio Essen mbH.....	85
Entsorgungsbetriebe Essen GmbH	87
Entsorgungs- und Servicebetriebe Essen GmbH & Co. KG.....	90
Entsorgungs- und Servicebetriebe Essen Verwaltungs GmbH	92

Entwässerung Essen GmbH.....	94
essen.net GmbH.....	96
Essener Versorgungs- und Verkehrsgesellschaft mbH (EVV).....	98
EVV Verwertungs- und Betriebs GmbH (EVB).....	101
infralogistik ruhr GmbH	103
KGBE – Kommunale Gasspeicher Beteiligungsgesellschaft Epe mbH	105
KGE – Kommunale Gasspeichergesellschaft Epe mbH & Co. KG	107
KSBG Kommunale Verwaltungsgesellschaft GmbH.....	109
KSBG Kommunale Beteiligungsgesellschaft GmbH & Co. KG.....	111
PD – Berater der öffentlichen Hand GmbH.....	113
RWE Aktiengesellschaft.....	116
Stadtwerke Essen AG	119
STEAG Fernwärme Essen GmbH & Co. KG	122
STEAG Fernwärme Essen Verwaltungs GmbH.....	124
STEAG GmbH	126
Stromnetz Essen GmbH & Co. KG.....	129
Thüga Erneuerbare Energien GmbH & Co. KG.....	130
Wassergewinnung Essen GmbH	133
Geschäftsbereich 3:	
Recht, öffentliche Sicherheit und Ordnung	
GB-Vorstand: Christian Kromberg	135
Dem Geschäftsbereich 3 sind keine Beteiligungsgesellschaften zugeordnet.....	137
Geschäftsbereich 4:	
Jugend, Bildung und Kultur	
GB-Vorstand: Muchtar Al Ghusain	139
ecce – european centre for creative economy GmbH	141
ekz.bibliotheksservice GmbH.....	143
Jugendberufshilfe Essen gGmbH.....	146
Jugendhilfe Essen gGmbH	149
Theater und Philharmonie Essen GmbH	152
Geschäftsbereich 5:	
Soziales, Arbeit und Gesundheit	
GB-Vorstand: Peter Renzel (Stadtdirektor)	155
Arbeit & Bildung Essen GmbH	157
Bfz-Essen GmbH.....	160
Essener Arbeit-Beschäftigungsgesellschaft mbH.....	163
gdw Genossenschaft der Werkstätten für behinderte Menschen Mitte eG.....	166
GSE gGmbH	168
Suchthilfe direkt Essen gGmbH.....	171

Geschäftsbereich 6:	
Umwelt, Verkehr und Sport	
GB-Vorständin: Simone Raskob	175
beka GmbH	177
Freizeitgesellschaft Metropole Ruhr mbH.....	179
Otto Lingner Verkehrs-GmbH	182
Ruhrbahn GmbH.....	184
Sport- und Bäderbetriebe Essen.....	187
Wassersportschule Kemnade GmbH i. L.	190
Weisse Flotte Baldeney-GmbH.....	192
Geschäftsbereich 7:	
Stadtplanung und Bauen	
GB-Vorstand: Martin Harter	195
Altstadt-Baugesellschaft mbH & Co.KG	197
Allbau GmbH.....	199
Allbau Managementgesellschaft mbH	202
AVW Assekuranzvermittlung der Wohnungswirtschaft GmbH & Co. KG	205
Flughafen Essen / Mülheim GmbH.....	207
Gemeinnützige Theater-Baugesellschaft Essen mbH	210
Grundstücksverwaltung Stadt Essen GmbH	212
Immobilienentwicklung Stadt Essen GmbH.....	215
Immobilien Management Essen GmbH (IME).....	217
ImmobilienService Essen GmbH (ISE)	220
NRW.URBAN Kommunale Entwicklung GmbH	222

Abkürzungsverzeichnis

Gesellschaften

ABEG	Arbeit & Bildung Essen GmbH	EWG	Essener Wirtschaftsförderungsgesellschaft mbH
ABG	Altstadt-Baugesellschaft mbH & Co.KG	FEM	Flughafen Essen / Mülheim GmbH
ALLBAU	ALLBAU GmbH	FMR	Freizeitgesellschaft Metropole Ruhr mbH
AMG	ALLBAU Managementgesellschaft mbH	GDW	gdw Genossenschaft der Werkstätten für behinderte Menschen Mitte eG
AVW	AVW Assekuranzvermittlung der Wohnungswirtschaft GmbH & Co. KG	GSE	GSE gGmbH
BEKA	beka GmbH	GU	Gas-Union GmbH
BFZ	Bfz-Essen GmbH	GVE	Grundstücksverwaltung Stadt Essen GmbH
BRE	Betriebsgesellschaft Radio Essen mbH & Co. KG	IEE	Immobilienentwicklung Stadt Essen mbH
BVRE	Betriebsverwaltungsgesellschaft Radio Essen mbH	ILR	infralogistik ruhr GmbH
EABG	Essener Arbeit-Beschäftigungsgesellschaft mbH	IME	Immobilien Management Essen GmbH
EBE	Entsorgungsbetriebe Essen GmbH	ISE	ImmobilienService Essen GmbH (ISE)
ECCE	ecce - european centre for creative economy GMBH	JBH	Jugendberufshilfe Essen gGmbH
EEG	Entwässerung Essen GmbH	JHE	Jugendhilfe Essen gGmbH
EGU	Entwicklungsgesellschaft Universitätsviertel Essen mbH i.L.	KGBE	Kommunale Gasspeicher Beteiligungsgesellschaft Epe mbH
EGZ	Entwicklungsgesellschaft Zollverein mbH	JUE	Junior Uni Essen gGmbH
EKZ	ekz.bibliotheksservice GmbH	KGE	Kommunale Gasspeichergesellschaft Epe mbH & Co. KG
EMG	Essen Marketing GmbH Gesellschaft für Stadtwerbung, Touristik und Zentrenmanagement	KSBG	KSBG Kommunale Verwaltungsgesellschaft GmbH
ENET	essen.net GmbH	KSBGKG	KSBG Kommunale Beteiligungsgesellschaft GmbH & Co. KG
ESBE GMBH	Entsorgungs- und Servicebetriebe Essen Verwaltungs GmbH	NRWU	NRW.URBAN Kommunale Entwicklung GmbH
ESBE KG	Entsorgungs- und Servicebetriebe Essen GmbH & Co. KG	ME	Messe Essen GmbH
ESBG	Essener Sport-Betriebsgesellschaft mbH	OLV	Otto Lingner Verkehrs-GmbH
ESH	Essener Systemhaus	PD	PD – Berater der öffentlichen Hand GmbH
ETEC	Essener Technologie- und Entwicklungs-Centrum GmbH	PROESS	Projektentwicklungs-Gesellschaft Essen mbH i.L.
EVB	EV Verwertungs- und Betriebs GmbH	RB	Ruhrbahn GmbH
EW	Essener Versorgungs- und Verkehrsgesellschaft mbH	RGE	RGE Servicegesellschaft Essen mbH
EWEWG	E-world energy & water GmbH	RUHRHUB	Ruhr:Hub GmbH
		RWE	RWE Aktiengesellschaft
		SBE	Sport- und Bäderbetriebe Essen
		SDE	Suchthilfe direkt Essen gGmbH
		SFWE	STEAG Fernwärme Essen GmbH & Co. KG

SNE	Stromnetz Essen GmbH & Co. KG	GmbHG	Gesetz betreffend die Gesellschaften mit beschränkter Haftung
SFWEV	STEAG Fernwärme Essen Verwaltungs GmbH	GO	Gemeindeordnung
STEAG	STEAG GmbH	GoB	Grundsätze ordnungsgemäßer Buchführung
SWE	Stadtwerke Essen AG	HGB	Handelsgesetzbuch
TBE	Gemeinnützige Theater-Baugesellschaft Essen mbH	HRA/HRB	Handelsregister Abteilung A/B
THEE	Thüga Erneuerbare Energien GmbH & Co. KG	IFRS	International Financial Reporting Standards
TUP	Theater und Philharmonie Essen GmbH	i. G.	in Gründung
VKA	Verband der kommunalen RWE-Aktionäre GmbH	i. H. v.	in Höhe von
WFB	Weisse Flotte Baldeney-GmbH	i. L.	in Liquidation
WGE	Wassergewinnung Essen GmbH	i. S.	im Sinne
WSK	Wassersportschule Kemnade GmbH i.L.	i. V. m.	in Verbindung mit
ZZZ	ZukunftsZentrumZollverein AG zur Förderung von Existenzgründungen - Triple Z -	i. Vj.	im Vorjahr
		inkl.	inklusive
		k. A.	keine Angabe
		KG	Kommanditgesellschaft
		KomHVO	Kommunalhaushaltsverordnung
		KöR	Körperschaft des öffentlichen Rechts
		LGG	Gesetz zur Gleichstellung von Frauen und Männern für das Land Nordrhein-Westfalen

Sonstige Abkürzungen

a. D.	außer Dienst	NKF	Neues Kommunales Finanzmanagement
AG	Aktiengesellschaft	NRW	Nordrhein-Westfalen
AöR	Anstalt des öffentlichen Rechts	o. a.	oben angegeben
AV	Anlagevermögen	OB	Oberbürgermeister
BV	Bilanzvolumen	ÖPNV	Öffentlicher Personennahverkehr
Co.	Compagnie	rd.	rund
d. h.	das heißt	s. o.	siehe oben
e. V.	eingetragener Verein	TEUR	Tausend Euro
eG	eingetragene Genossenschaft	u. a.	unter anderem
EigVO	Eigenbetriebsverordnung	UV	Umlaufvermögen
EK	Eigenkapital	v. a.	vor allem
etc.	et cetera	VZÄ	Vollzeitäquivalent
EUR	Euro	WP	Wertpapier
Fa.	Firma	z. B.	zum Beispiel
ff.	fortfolgend		
FüPoG	Gesetz für die gleichberechtigte Teilhabe von Frauen und Männern in Führungspositionen		
GbR	Gesellschaft des bürgerlichen Rechts		
GBV	Geschäftsbereichsvorstand		
GemHVO	Gemeinde-Haushaltsverordnung		
ggf.	gegebenenfalls		
gGmbH	gemeinnützige Gesellschaft mit beschränkter Haftung		
GmbH	Gesellschaft mit beschränkter Haftung		

Organigramm der Stadt Essen zum 31.12.2021

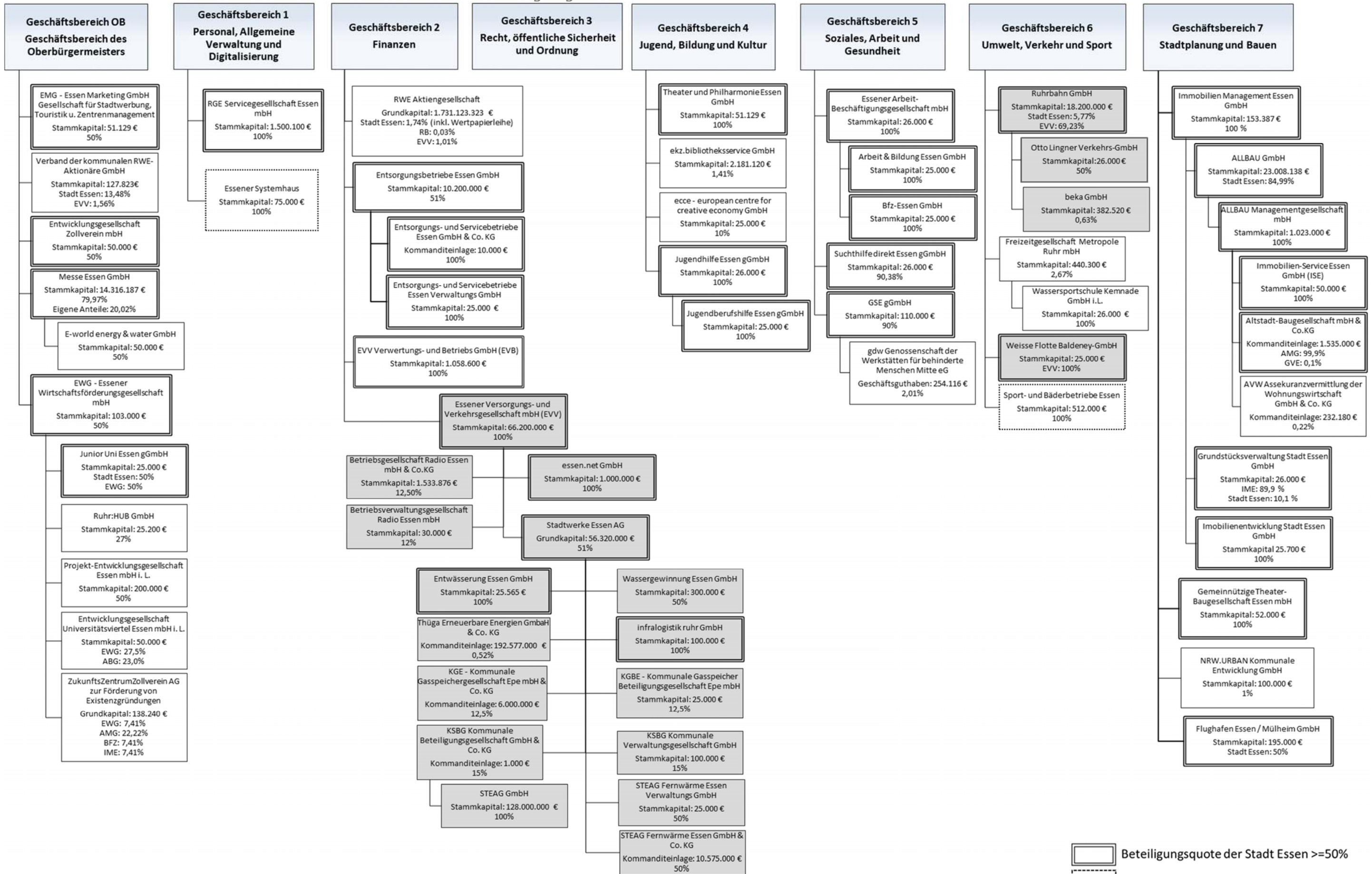

- Beteiligungsquote der Stadt Essen >=50%
- Eigenbetriebsähnliche Einrichtung
- EVV-Gruppe

Organigramm der Stadt Essen zum 01.08.2022

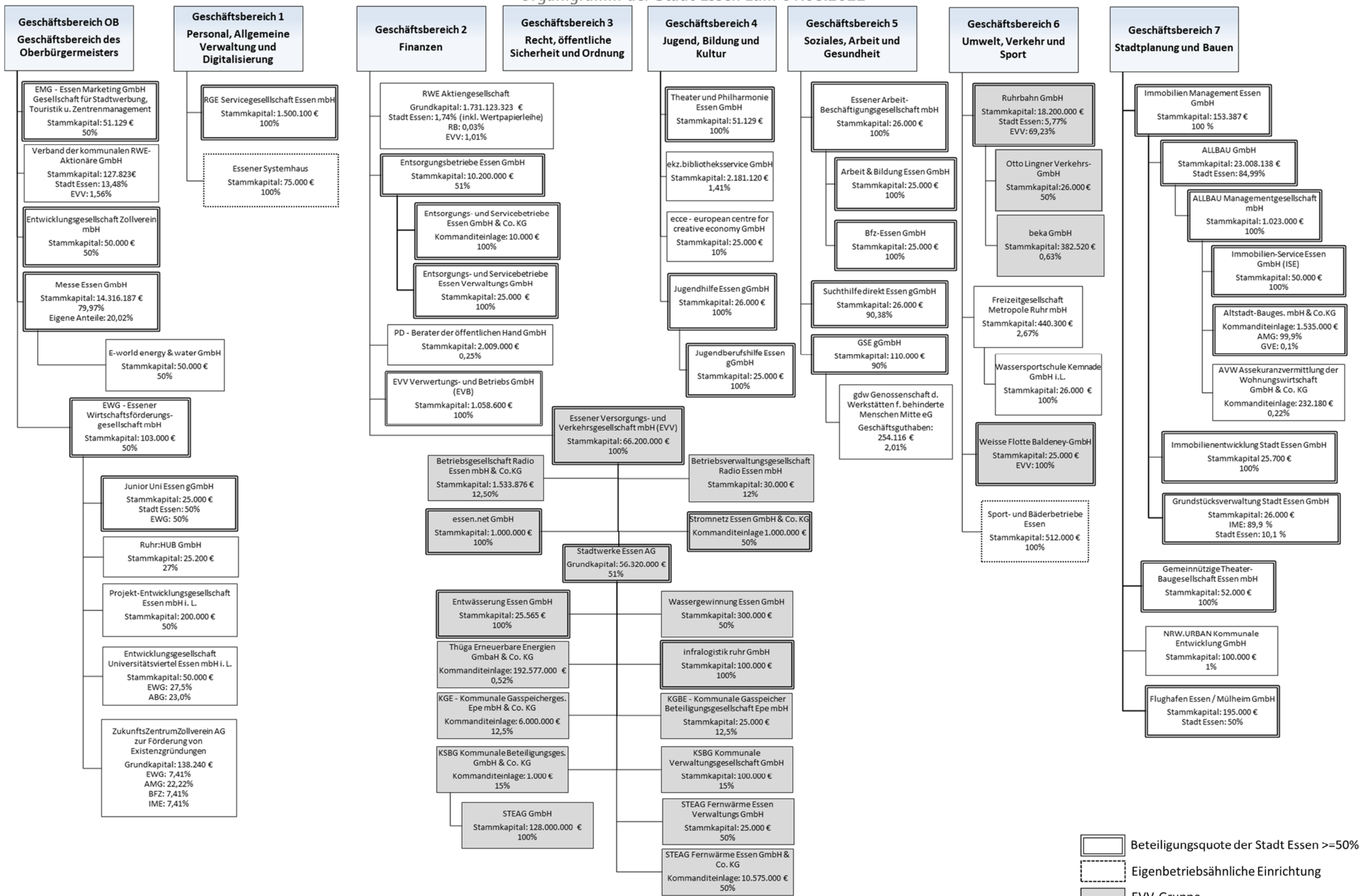

- Beteiligungsquote der Stadt Essen >=50%
- Eigenbetriebsähnliche Einrichtung
- EVV-Gruppe

Allgemeiner Teil

1. Gegenstand des Beteiligungsberichts

Im Fokus des Beteiligungsberichts 2022 steht die Stichtagsbetrachtung zum 31. Dezember 2021. Besonderheiten und Lesart des Berichtes können den folgenden Ausführungen entnommen werden.

Rechtliches

Das Rechnungswesen der Stadt Essen wurde zum 1. Januar 2007 auf das kaufmännisch geprägte Neue Kommunale Finanzmanagement umgestellt. Danach hat sie gemäß § 95 GO NRW in Verbindung mit § 38 KomHVO NRW zum Schluss eines jeden Haushaltsjahres einen Jahresabschluss unter Beachtung der Grundsätze ordnungsmäßiger Buchführung aufzustellen.

Neben diesem Einzelabschluss hat die Stadt nach § 116 GO NRW einen Gesamtabchluss aufzustellen, der um einen Gesamtlagebericht zu ergänzen ist. In diesem Gesamtabchluss sind alle verselbstständigten Aufgabenbereiche der Stadt in öffentlich-rechtlicher oder privatrechtlicher Form zu konsolidieren. Hiervon kann abgesehen werden, wenn die verselbstständigten Aufgabenbereiche für die Verpflichtung ein den tatsächlichen Verhältnissen entsprechendes Bild der Vermögens-, Schulden-, Ertrags- und Finanzgesamtlage der Gemeinde zu vermitteln, von untergeordneter Bedeutung sind.

Zu Beginn des Jahres 2019 sind gesetzliche Neuerungen der GO NRW sowie die KomHVO NRW (ehemals GemHVO NRW) in Kraft getreten. Gemäß des neu eingeführten § 116 a GO NRW sind Gemeinden bei Vorliegen bestimmter Voraussetzungen von der Aufstellungspflicht eines Gesamtabchlusses befreit. Soweit eine Gemeinde von der Aufstellung eines Gesamtabchlusses unter den Voraussetzungen des § 116 a GO NRW befreit ist, ist in dem entsprechenden Haushaltsjahr gemäß § 117 GO NRW i. V. m. § 53 KomHVO NRW ein Beteiligungsbericht zu erstellen. Diese Regelung ist erstmalig für das Haushaltsjahr 2019 anzuwenden.

Die Stadt Essen wird voraussichtlich auch weiterhin bei Vorliegen der Voraussetzungen des § 116 a GO NRW nicht von der größenabhängigen Befreiung Gebrauch machen. Folglich wäre ein Beteiligungsbericht entbehrlich. Um die Berichtskontinuität zu gewährleisten und als ergänzende Information zum Gesamtabchluss soll allerdings auch zukünftig ein Beteiligungsbericht erstellt werden. Die beiden Werke, Gesamtabchluss und Beteiligungsbericht, bleiben demgemäß weiterhin in der bisherigen Form bestehen. Der Beteiligungsbericht entspricht den inhaltlichen Anforderungen der §§ 117 Abs. 2 GO NRW und 53 KomHVO NRW.

Der Beteiligungsbericht umfasst Angaben über die wirtschaftliche und nichtwirtschaftliche Betätigung der Stadt Essen unabhängig davon, ob die verselbstständigten Aufgabenbereiche dem Konsolidierungskreis für die Aufstellung des Gesamtabchlusses angehören. Im Blickpunkt des Beteiligungsberichts steht daher weiterhin die Lage jeder einzelnen Beteiligung und nicht die Gesamtlage der Gemeinde.

Aufbau und Inhalt

Der Bericht besteht aus einem allgemeinen Teil und einem unternehmensbezogenen Gesellschaftsteil.

Die Berichterstattung bezieht sich auf die Verhältnisse am 31. Dezember 2021.

Im Einzelnen enthält der Beteiligungsbericht folgende Angaben:

▪ Beteiligungsverhältnisse

Veränderungen des Beteiligungsportfolios gegenüber der Berichterstattung im Beteiligungsbericht 2021 werden in Kapitel 2 – Veränderungen bei den Beteiligungen der Stadt Essen – des allgemeinen Teils erläutert.

Eine vollständige Übersicht über die gemeindlichen Beteiligungen mit Angaben über die Höhe der Anteile in Prozent zum 31. Dezember 2021 und aktuell zum 31. August 2022 befinden sich als Organigramme auf den Seiten VII und VIII (mit Zuordnung zu den Geschäftsbereichen der Stadt Essen).

In Kapitel 3 „Anteile der Stadt Essen zum 31. Dezember 2021“ des allgemeinen Teils werden darüber hinaus die auf die Stadt Essen entfallenden „durchgerechneten“ Anteile dargestellt.

Angaben über die Beteiligung Dritter an der jeweiligen Gesellschaft sowie über die von ihr gehaltenen Beteiligungen können für die dort dargestellten Gesellschaften dem Gesellschaftsteil entnommen werden.

▪ **Ziele der Beteiligung / Erfüllung des öffentlichen Zwecks**

Siehe Gesellschaftsteil.

▪ **Entwicklung der handelsrechtlichen Bilanzen und der Gewinn- und Verlustrechnungen der letzten drei Abschlussstichtage**

Siehe Gesellschaftsteil.

▪ **Leistungen der Beteiligungen, auch unter Verwendung von Kennzahlen**

Basierend auf den Jahresabschlüssen 2021 wird in Kapitel 4 – Addierte Unternehmenszahlen – unter Punkt 4.1 für die Mehrheitsbeteiligungen (> 50%) und die eigenbetriebsähnlichen Einrichtungen eine Analyse von Kennzahlen im Vergleich mit den Jahresabschlüssen des vorhergehenden Geschäftsjahres vorgenommen.

Weitere Angaben über die Leistungen der Beteiligungen bzw. eigenbetriebsähnlichen Einrichtungen, u. a. auch in Form von Kennzahlen, enthält der Gesellschaftsteil (Kennzahlen-Set aus Bilanz und Gewinn- und Verlustrechnung).

Definition und Hinweise zu den Kennzahlen:

Bilanzkennzahlen

Eigenkapitalquote

Die Eigenkapitalquote zeigt an, wie hoch der Anteil des Eigenkapitals am Gesamtkapital ist. Je höher die Eigenkapitalquote, umso höher ist die finanzielle Stabilität des Unternehmens und die Unabhängigkeit gegenüber Fremdkapitalgebern.

Fremdkapitalquote

Die Fremdkapitalquote zeigt den Anteil des Fremdkapitals am Gesamtkapital eines Unternehmens. Sie dient dazu, das Kapitalrisiko zu beurteilen. Das heißt, dass bei steigendem kurz-, mittel- oder langfristigen Fremdkapital auch die Neuaufnahme von Krediten schwieriger werden kann oder das Risiko der Kündigung von Krediten steigt. Als Fremdkapital bezeichnet man die auf der Passivseite (Passiva) der Bilanz ausgewiesenen Schulden eines Unternehmens. Fremdkapital sind im Gegensatz zum Eigenkapital fremde Mittel, die der Unternehmung von außen durch die Gläubiger im Wege der Kreditfinanzierung oder von innen im Wege der Rückstellungsfinanzierung kurz-, mittel- und langfristig zur Verfügung gestellt werden. Im vorliegenden Bericht wurde vereinfacht das Kapital als Fremdkapital zur Berechnung eingesetzt, das kein Eigenkapital ist.

Anlagendeckung I

Der Deckungsgrad I (1. Grades) gibt darüber Auskunft, inwieweit das Anlagevermögen durch das Eigenkapital gedeckt ist. Langfristiges Vermögen soll auch langfristig finanziert sein (Goldene Bilanzregel). Da zum langfristigen Kapital auch das langfristige Fremdkapital zählt und beim Deckungsgrad I nur das Eigenkapital einbezogen wird, kann der Deckungsgrad I auch unter 100% liegen.

Verschuldungsgrad

Der Verschuldungsgrad zeigt die Relation von Eigenkapital zu Fremdkapital an und gibt damit Auskunft über die Finanzierungsstruktur eines Unternehmens.

Rentabilitätskennzahlen

Eigenkapitalrentabilität

Die Kennzahl Eigenkapitalrentabilität wird auch als Unternehmensrentabilität oder Eigenkapitalrendite bezeichnet. Sie ergibt sich aus dem Verhältnis von Gewinn (Jahresüberschuss) zum Eigenkapital und bringt die Verzinsung des eingesetzten Kapitals zum Ausdruck.

Umsatzrentabilität

Die Umsatzrentabilität, auch Umsatzrendite genannt, stellt den auf den Umsatz bezogenen Gewinnanteil dar. Diese Kennzahl lässt also erkennen, wieviel das Unternehmen in Bezug auf 1 EUR Umsatz verdient hat.

Das **Betriebsergebnis** ist derjenige Teil des Erfolges oder des Unternehmensergebnisses, der durch die Gegenüberstellung der Betriebserträge und der Betriebsaufwendungen entsteht. Es ist das auf den eigentlichen Betriebszweck zurückzuführende Ergebnis.

Umsatz ist die mit Verkaufspreisen bewertete Absatzmenge, also die Summe der in einer Periode verkauften Produkte und Dienstleistungen.

Intensitätskennzahlen

Hinweis: Bei Gesellschaften, die einen ergebniswirksamen Betriebskostenzuschuss erhalten, wird die Betriebsleistung (Summe der betrieblichen Erträge) bei der Berechnung der nachfolgenden Kennzahlen um diesen Zuschuss bereinigt.

Personalintensität

Die Personalintensität zeigt das Verhältnis von Personalaufwendungen zur Betriebsleistung.

Neben dem direkten Arbeitsentgelt zählt man zum gesamten Personalaufwand auch alle indirekt verursachten Personalaufwendungen, die sog. Personalnebenkosten. In der handelsrechtlichen Abgrenzung gemäß § 275 Abs. 2 Nr. 6 HGB wird der Personalaufwand aufgegliedert in Löhne und Gehälter, soziale Abgaben und Aufwendungen für Altersversorgung und für Unterstützung.

Materialintensität

Die Materialintensität zeigt das Verhältnis zwischen dem Materialaufwand und der Betriebsleistung. Der **Materialaufwand** setzt sich zusammen aus Aufwendungen für Roh-, Hilfs- und Betriebsstoffe sowie für bezogene Waren und Aufwendungen für bezogene Leistungen (Fremdleistungen auf die produzierten Erzeugnisse, Fremdreparaturen sowie Strom- und Energielieferungen).

Abschreibungsintensität

Die Abschreibungsintensität zeigt das Verhältnis zwischen den Abschreibungen und der Betriebsleistung.

Abschreibungen berücksichtigen die Wertminderungen bei abnutzbaren Vermögensgegenständen, indem die Anschaffungs- oder Herstellungskosten des Vermögensgegenstandes über die Jahre seiner Nutzung verteilt werden. Handels- und steuerrechtlich ist eine Abschreibung maximal in Höhe der Anschaffungs- oder Herstellungskosten zulässig, d. h. eine Abschreibung auf Grundlage der (erwarteten) Wiederbeschaffungskosten ist nicht möglich.

▪ **Wesentliche Finanz- und Leistungsbeziehungen der Beteiligungen untereinander und mit der Stadt Essen**

Diese werden im allgemeinen Teil in Kapitel 5 – Bürgschaftsübersicht 2021 – und Kapitel 7 – Leistungs- und Finanzbeziehungen 2021 – beschrieben.

Auf eine Darstellung der städtischen Haushaltsdaten wird verzichtet, da eine Übersicht der geleisteten Zuschüsse an verbundene Unternehmen, Sondervermögen und Beteiligungen im Anhang zum Jahresabschluss der Stadt Essen (Erläuterungsteil Ergebnisrechnung) zu entnehmen ist.

▪ **Personalbestand der Beteiligungen**

Der Gesamtpersonalbestand der Mehrheitsbeteiligungen und der eigenbetriebsähnlichen Einrichtungen im Vergleich der beiden letzten Geschäftsjahre wird in Kapitel 4 – Addierte Unternehmenszahlen – im allgemeinen Teil ausgewiesen. Die Entwicklung des Personalbestands einzelner Gesellschaften bzw. der eigenbetriebsähnlichen Einrichtungen in den letzten drei Geschäftsjahren kann dem Gesellschaftsteil entnommen werden. Überwiegend handelt es sich dabei um auf Vollzeitäquivalente (VZÄ) umgerechnete Beschäftigtenzahlen im Jahresdurchschnitt. Dargestellt werden neben der Stammebelegschaft auch alle Beschäftigten, die im Personalaufwand erfasst sind. Die Ermittlung der Anzahl der Arbeitnehmenden erfolgt nach den Grundsätzen des Handelsrechts (§§ 267 Abs. 5 und 285 Nr. 7 HGB). Dabei bestimmt sich der Begriff der Arbeitnehmenden nach dem Arbeitsrecht (Sozialversicherungsrecht). Als Ausnahme dazu sind die Auszubildenden in den Gesellschaften und Einrichtungen in den Personalzahlen enthalten, werden aber textlich gesondert ausgewiesen. Zudem wurden die Personalzahlen (VZÄ) um die Personen in der passiven Altersteilzeitphase (vollzeitverrechnet) bereinigt, da in der Freistellungsphase keine Bezüge gewährt werden. In der Praxis bildet der Arbeitgeber beim Blockmodell aus den eingesparten 50% der Lohnsumme der aktiven Phase eine Rückstellung, aus der er die reduzierte Vergütung in der passiven Phase weiterzahlt (durch Inanspruchnahme).

▪ **Zusammensetzung der Organe der Beteiligungen**

Siehe Gesellschaftsteil.

Die Zusammensetzung der Unternehmensführungen und der Aufsichtsräte bzw. vergleichbarer Organe entspricht dem Stand zum Stichtag 31. Dezember 2021.

▪ **Frauenanteil im Aufsichtsrat**

Siehe Gesellschaftsteil.

Unterhalb der Tabellen zur Besetzung der Aufsichtsräte erfolgt bei den Mehrheits- und paritätischen Beteiligungsgesellschaften der Stadt Essen eine Angabe zum Frauenanteil im Aufsichtsgremium der jeweiligen Gesellschaft.

Rechtliche Basis für die Angabe und die Berechnungen sind die Regelungen des Gesetzes zur Gleichstellung von Frauen und Männern für das Land Nordrhein-Westfalen (LGG), das Gesetz für die gleichberechtigte Teilhabe von Frauen und Männern in Führungspositionen (FüPoG) und das Gesetz betreffend die Gesellschaften mit beschränkter Haftung (GmbHG). Im Folgenden werden die wesentlichen Inhalte der relevanten Rechtsvorschriften zusammengefasst.

Zum Gesetz zur Gleichstellung von Frauen und Männern für das Land Nordrhein-Westfalen (LGG)

Gehört einer Gemeinde allein oder gemeinsam mit anderen Gebietskörperschaften die Mehrheit der Anteile eines Unternehmens in einer Rechtsform des privaten Rechts, wirken die Vertreterinnen und Vertreter darauf hin, dass in dem Unternehmen die Ziele dieses Gesetzes beachtet werden. Gemäß Muster-gesellschaftsvertrag der Stadt Essen ist das LGG von den städtischen Mehrheits- und paritätischen Beteiligungsgesellschaften anzuwenden.

Das LGG regelt in § 12 Abs. 1, dass in wesentlichen Gremien Frauen mit einem Mindestanteil von 40 Prozent vertreten sein müssen. Wesentliche Gremien sind Aufsichts- und Verwaltungsräte, vergleichbare Aufsicht führende Organe sowie Gremien von besonderer tatsächlicher und rechtlicher Bedeutung (§ 12 Abs. 2). Bei der Aufstellung von Listen und Kandidaturen für Wahlgremien (...) soll der Anteil von Frauen mindestens 40 Prozent betragen. Bei der Neubesetzung der Aufsichtsgremien der städtischen

Beteiligungsgesellschaften durch Entsendungsbeschluss des Rates handelt es sich im Sinne dieses Gesetzes um eine Wahl. Bei Wahlgremien darf von der 40%-Quote abgewichen werden. Geborene Mitglieder werden in die Berechnung nicht mit einbezogen.

Die Öffentlichkeit ist über die Zusammensetzung von Aufsichts- und Verwaltungsräten nach Geschlecht regelmäßig in geeigneter Form zu unterrichten (§ 12 Abs. 6).

Zum Gesetz für die gleichberechtigte Teilhabe von Frauen und Männern in Führungspositionen (FüPoG)

Am 1. Mai 2015 ist das Gesetz für die gleichberechtigte Teilhabe von Frauen und Männern an Führungspositionen in der Privatwirtschaft und im öffentlichen Dienst in Kraft getreten. Es hat das Ziel, den Anteil von Frauen in Führungspositionen im privaten wie im öffentlichen Sektor zu erhöhen und so die verfassungsrechtlich garantierte gleichberechtigte Teilhabe von Frauen und Männern zu fördern. Als Mantelgesetz vereint das FüPoG mehrere Gesetze und Gesetzesänderungen in sich. Das Gesetz sieht unter anderem Änderungen im Aktiengesetz und im GmbHG vor.

Zum Gesetz betreffend die Gesellschaften mit beschränkter Haftung (GmbHG)

Das FüPoG sieht gem. Artikel 15 eine Anpassung des § 52 Abs. 2 GmbHG wie folgt vor: Ist nach dem Drittelbeteiligungsgesetz ein Aufsichtsrat zu bestellen, so legt die Gesellschafterversammlung für den Frauenanteil im Aufsichtsrat und unter den Geschäftsführern Zielgrößen fest, es sei denn, sie hat dem Aufsichtsrat diese Aufgabe übertragen. Ist nach dem Mitbestimmungsgesetz, dem Montan-Mitbestimmungsgesetz oder dem Mitbestimmungsergänzungsgesetz ein Aufsichtsrat zu bestellen, so legt der Aufsichtsrat für den Frauenanteil im Aufsichtsrat und unter den Geschäftsführern Zielgrößen fest. Liegt der Frauenanteil bei Festlegung der Zielgrößen unter 30 Prozent, so dürfen die Zielgrößen den jeweils erreichten Anteil nicht mehr unterschreiten. Gleichzeitig sind Fristen zur Erreichung der Zielgrößen festzulegen. Die Fristen dürfen jeweils nicht länger als fünf Jahre sein.

Diese Regelung gelten nicht unmittelbar für Gesellschaften mit einem fakultativen Aufsichtsrat, es sei denn, der Gesellschaftsvertrag sieht dies vor. § 52 Abs. 2 GmbHG gilt für folgende Gesellschaften: EABG, EBE, EVV, RGE und Ruhrbahn. Bei der Berechnung der Quote sind die geborenen Mitglieder – anders als bei der Berechnung gem. LGG – mit zu berücksichtigen.

▪ Vergütungen der Mitglieder der Aufsichtsräte und der Unternehmensleitungen

Komplettiert wird die Berichterstattung durch eine individualisierte Veröffentlichung der von der Stadt Essen entsandten Aufsichtsratsmitglieder im Jahr 2021 (siehe im allgemeinen Teil Kapitel 6.1) und der Vergütungen der Mitglieder der Unternehmensführungen (siehe im allgemeinen Teil Kapitel 6.2). Diese basiert auf einer entsprechenden Verpflichtung der Paritäts- und Mehrheitsbeteiligungen sowie der eigenbetriebsähnlichen Einrichtungen durch den Essener Kodex für gute Unternehmensführung.

Hinweise: In den Berichtstabellen wurde jeweils auf volle 1.000 EUR gerundet, sodass es in der Darstellung zu Rundungsdifferenzen kommen kann. Die Berechnung prozentualer Abweichungen erfolgt in der Regel auf Basis der exakten Werte.

2. Veränderungen bei den Beteiligungen der Stadt Essen

Beteiligungsportfolio

Der vorliegende Bericht informiert über die wirtschaftliche und nichtwirtschaftliche Betätigung der Stadt Essen in Form der Beteiligung an Unternehmen des Privatrechts. Die vorliegende Darstellung stellt die Veränderungen vom letzten Stichtag (31. Dezember 2020) zum Stichtag des Beteiligungsberichtes 2022 (31. Dezember 2021) dar. Die Stadt Essen war an 61 Unternehmen, davon 49 GmbHs, drei AGs und acht GmbH & Co. KGs sowie einer eG beteiligt. Darüber hinaus wird über die im Sondervermögen der Gemeinde befindlichen zwei eigenbetriebsähnlichen Einrichtungen berichtet.

		Stand zum 31.12.2020	Stand zum 31.12.2021
Mehrheitsbeteiligungen	> 50%	30	30
<u>Veränderungen</u>			
Junior Uni Essen gGmbH			+1
SBG Sportstätten Betriebsgesellschaft Stadt Essen mbH*			-1
Paritätische Beteiligungen	= 50%	4	4
Minderheitsbeteiligungen	< 50%	26	27
<u>Veränderungen</u>			
NRW.URBAN Kommunale Entwicklung GmbH			+1
Summe		60	61
eigenbetriebsähnliche Einrichtungen		2	2

* Mit Wirkung zum 01.01.2021 wurde die SBG Sportstätten Betriebsgesellschaft Stadt Essen mbH auf die Grundstücksverwaltung Stadt Essen mbH verschmolzen (Ratsbeschluss vom 27.03.2019, DS Nr. 0360/2019/2).

Liquidation der Entwicklungsgesellschaft Universitätsviertel Essen mbH (EGU)

Die Entwicklungsgesellschaft Universitätsviertel Essen mbH (EGU) wurde am 23. Mai 2000 gegründet. Gegenstand des Unternehmens ist die Förderung der städtebaulichen und wirtschaftlichen Entwicklung des Bereiches Berliner Platz / Friedrich-Ebert-Straße (Universitätsviertel) in Essen. Gesellschafter der Entwicklungsgesellschaft Universitätsviertel mbH sind mit je 27,5% die EWG - Essener Wirtschaftsförderungsgesellschaft mbH und die Sparkasse Essen, mit 23,0% die Altstadt-Baugesellschaft mbH & Co. KG und mit 22,0% die NRW.Urban GmbH.

Die Gesellschaft wurde auf bestimmte Zeit errichtet. Sie endet spätestens mit dem Abschluss und der Vermarktung des Entwicklungsbereiches (Verkauf aller Grundstücke) und mit Zahlung der Schlussrechnung der Erschließung. Mit dem Verkauf des letzten Grundstücks auf dem Uni-Areal im Jahr 2015 hat die EGU ihren Geschäftszweck im Wesentlichen erfüllt. Die Schlussrechnung wurde erstellt und geprüft. Zwischen allen Gesellschaftern bestand Einigkeit, nunmehr unverzüglich die Liquidation der EGU einzuleiten.

Die Gesellschafterversammlung der EGU hat in ihrer Sitzung am 22. Februar 2021 die notwendigen Beschlüsse zur Umsetzung gefasst. Nach Einhaltung des Sperrjahres (08. Juni 2021 bis 07. Juni 2022) kann die Gesellschaft im Handelsregister gelöscht werden.

Beteiligung der Stadt Essen an der NRW.URBAN Kommunale Entwicklung GmbH (NRW.URBAN KE)

Das Land NRW hat das Programm „Soziale Baulandentwicklung“ initiiert, welches Kommunen bei der Mobilisierung und Entwicklung von Wohnungsbaugrundstücken und Flächen für den sozialen Wohnungsbau unterstützt. Die Umsetzung dieses Programms übernimmt die NRW.URBAN Kommunale Entwicklung GmbH (NRW.URBAN KE) als Dienstleister für die Kommunen.

Kommunen können die NRW.URBAN KE treuhänderisch mit dem Erwerb und der Entwicklung geeigneter Grundstücke für den Wohnungsbau beauftragen. Dabei wird eine angemessene Quote an Sozialwohnungen vereinbart. NRW.URBAN KE erwirbt im Auftrag der Kommune Grundstücke, stellt die Planung und Erschließung des Baugebietes sicher und übernimmt die Vermarktung der Bauflächen sowie das Projektmanagement und die Abrechnung des Projekts.

Die Kommune muss zur Teilnahme an dem Programm Gesellschafter der NRW.URBAN KE werden; dies ist mit einem einmaligen Gesellschafteranteil von 1.000,00 EUR verbunden.

Zum Zeitpunkt der Beschlussfassung betrug das Stammkapital der Gesellschaft 100.000,00 EUR. Es waren 33 Kommunen Gesellschafter der NRW.URBAN KE (33%), 67% waren im Anteilsbesitz der NRW.URBAN Service GmbH als Hauptgesellschafterin. Der Rat der Stadt Essen hat in seiner Sitzung am 12. Mai 2021 der Übernahme eines 1-prozentigen Geschäftsanteils im Nominalwert von 1.000,00 EUR zugestimmt (DS Nr. 0701/2021/2). Der Geschäftsanteilskauf- und Übertragungsvertrag wurde am 26. Juli 2021 beurkundet.

Gründung der Junior Uni Essen gGmbH (JUE)

Am 30. Juni 2021 hat der Rat der Stadt Essen die Gründung der Junior Uni Essen gGmbH (JUE) beschlossen (DS Nr. 1090/2021/2). Die Junior Uni dient als Bildungsnetzwerk und zielt darauf ab, ungeachtet der Bildungsherkunft und der finanziellen Möglichkeiten, die Talententwicklung von jungen Menschen zu fördern sowie die weitere Vernetzung von Bildungsangeboten für die Zielgruppe zu erreichen.

Die Bezirksregierung hat am 08. Juli 2021 mitgeteilt, dass keine kommunalaufsichtlichen Bedenken bestehen. Die notarielle Beurkundung erfolgte am 19. August 2021.

Die Gesellschaft wurde in der Rechtsform der gemeinnützigen GmbH gegründet. Gesellschafter sind zu je 50% die EWG - Essener Wirtschaftsförderungsgesellschaft mbH (EWG) und die Stadt Essen sein. An der EWG ist die Stadt Essen ebenfalls zu 50% beteiligt. Das Stammkapital der JUE beträgt 25 TEUR.

Immobilien Management Essen GmbH (IME): Erwerb von Geschäftsanteilen der Allbau GmbH (ALLBAU) und Durchführung einer Stammkapitalerhöhung

Die Stadt Essen ist über ihre 100%-ige Tochtergesellschaft Immobilien Management Essen GmbH (IME) mit 84,43% mittelbar am Stammkapital der Allbau GmbH (ALLBAU) beteiligt.

Der Rat der Stadt hat im Rahmen der Haushaltsberatungen zum Doppelhaushalt 2020/2021 am 27. November 2019 (Antrag-Nr. 1793/2019/SPD/CDU) beschlossen, das Grundkapital der ALLBAU (damalige Gesellschaftsform: AG) um jeweils bis zu 10 Mio. EUR in den Jahren 2020 – 2024 zu erhöhen.

Im Folgenden hat der Rat in seiner Sitzung am 16. Dezember 2020 eine Kapitaleinlage zugunsten der IME in Höhe von 10 Mio. EUR zur Weitergabe an die ALLBAU für die vorgesehene Stammkapitalerhöhung (jetzt: GmbH) im Jahr 2021 beschlossen (DS-Nr.: 1603/2020/2). Die Mittel stammten überwiegend aus nicht mehr benötigten Mitteln des Jahres 2020 für städtische Projekte.

Im Zuge der Vorbereitung der Kapitalerhöhung im laufenden Geschäftsjahr haben die drei Minderheitsgesellschafter das Interesse bekundet, ihre ALLBAU-Geschäftsanteile zu verkaufen. Der Rat der Stadt Essen hat in seiner Sitzung am 30. Juni 2021 beschlossen, dem im Zusammenhang mit der anstehenden Kapitalerhöhung bei der ALLBAU stehenden Ankauf von Geschäftsanteilen im Nominalwert von 128.540,00 EUR (0,56% des Stammkapitals) zu einem Kaufpreis von insgesamt 2.726.679 EUR durch die IME zuzustimmen (DS Nr. 1088/2021/2). Die Geschäftsanteilskauf- und Übertragungsverträge wurden im August 2021 abgeschlossen.

Nach der Bereinigung der Gesellschafterliste soll die beschlossene Kapitalerhöhung gegen Einlage (sogenannte effektive Kapitalerhöhung) bei der ALLBAU erfolgen. Als Gesellschafter der ALLBAU nehmen nur noch die IME und die Sparkasse Essen an der Kapitalerhöhung teil. Mit der Sparkasse Essen wurde abgestimmt, dass diese sich im Verhältnis ihrer Beteiligung an der Kapitalmaßnahme beteiligt.

Die Barkapitalerhöhung mit Bezugsrecht setzt einen notariell zu beurkundenden Gesellschafterbeschluss voraus, der am 26. August 2021 vollzogen wurde. In diesem Rahmen wurde das Stammkapital der ALLBAU von 23.008.138,00 EUR auf 23.768.879,00 EUR erhöht. Zudem war ein Agio (Aufgeld) bei der Kapitalerhöhung vorgesehen, das in die Kapitalrücklage der ALLBAU eingestellt wurde. Darüber hinaus wurde der Gesellschaftsvertrag der ALLBAU ebenfalls durch Gesellschafterbeschluss am 26. August 2021 auf die neuen Verhältnisse angepasst. Mit der Eintragung der Kapitalerhöhung im Handelsregister wird diese rechtlich wirksam. Der von der ALLBAU gehaltene eigene Anteil von nominal 256 EUR (< 0,0%) wurde erst nachgelagert auf die IME übertragen (Ratsbeschluss vom 26. November 2021, DS Nr. 2052/2021/2). Der Anteil der IME an der ALLBAU beträgt somit 84,99%.

Beteiligung an der PD – Berater der öffentlichen Hand GmbH (PD)

Das Ziel der PD – Berater der öffentlichen Hand GmbH (PD) ist, eine moderne und stabile Verwaltungsarbeit zu unterstützen. Hierzu gehört es, öffentliche Investitionen anzubahnen und deren Umsetzung zu begleiten sowie strategische Konzepte und nachhaltige Handlungsoptionen zu entwickeln. Ein weiterer Aufgabenschwerpunkt der PD sind Beratungsleistungen zu IT-Dienstleistungen sowie die Strategie- und Organisationsberatung für die gesamte öffentliche Verwaltung bei anspruchsvollen Veränderungsprojekten und der Verwaltungsmodernisierung. Die Struktur der PD wurde speziell so ausgestaltet, dass alle Gesellschafter die PD ohne öffentliche Ausschreibung des Auftrages im Wege eines vergaberechtlich privilegierten Inhouse-Geschäfts beauftragen können.

Der Rat der Stadt Essen hat in seiner Sitzung am 15. Dezember 2021 beschlossen, dass die Stadt Essen 25 Anteile an der PD zu einem Kaufpreis von 200 EUR je Anteil erwirbt (DS Nr. 2226/2021/2). Die Bezirksregierung hat am 20. Dezember 2021 mitgeteilt, dass keine kommunalaufsichtlichen Bedenken bestehen. Der Anteilserwerb erfolgte am 03. Februar 2022.

Beteiligung der Stadt Essen an einer Stromnetzgesellschaft

Der Rat der Stadt hat in seiner Sitzung am 22. September 2021 die 50%-ige Beteiligung der Essener Versorgungs- und Verkehrsgesellschaft mbH (EVV) an einer gemeinsamen Stromnetzgesellschaft mit der Westnetz GmbH beschlossen (DS Nr. 1544/2021/2). Gegründet wurden die Stromnetz Essen Verwaltung GmbH (SNE) als Komplementär-GmbH der Stromnetz Essen GmbH & Co. KG, deren Kommanditisten zu jeweils 50% die EVV und die Westnetz GmbH sind. Unternehmensgegenstand der Stromnetz Essen GmbH & Co. KG ist das Innehaben des Eigentums, die Instandhaltung und der Ausbau sowie die Verpachtung des örtlichen Stromverteilnetzes in der Stadt Essen.

Nach dem Stichtag 31. Dezember 2021 haben sich noch folgende Veränderungen bis zum Zeitpunkt der Erstellung des Beteiligungsberichtes 2022 ergeben (Stand: 31. August 2022):

Gründung der ruhrfibre Essen Netz GmbH & Co. KG

Der Rat der Stadt Essen hat am 26. November 2021 über das Projekt „ruhrfibre“ (DS Nr. 2179/2021/2) beraten. Aufgrund der Unterversorgung des Stadtgebiets mit Glasfaseranschlüssen (aktuell sind 6% der privaten Haushalte und 8% der gewerblichen Adressen versorgt, vgl. DS Nr. 0500/2022/1) wurde die Verwaltung beauftragt, das Konzept „ruhrfibre“ auf Grundlage der in der damaligen Vorlage beschriebenen Eckpunkte weiter zu detaillieren und zu prüfen. Am 30. März 2022 hat der Rat der Stadt Essen der Beteiligung der Essener Versorgungs- und Verkehrsgesellschaft mbH (EVV) mit 25,1% an einer noch zu gründenden Gesellschaft (ruhrfibre Essen Netz GmbH & Co. KG) unter dem Vorbehalt zugestimmt, dass auf Basis der ausverhandelten Preise eine marktübliche Rendite zu erwarten ist, die durch einen von einer anerkannten Wirtschaftsprüfungsgesellschaft durchgeführten Private Investor Test bestätigt wird. Das finanzielle Engagement der EVV ist auf einen Betrag von maximal 1 Mio. EUR (Kaufpreis, Pflichteinlagen) zu begrenzen (DS Nr. 0496/2022/2 nicht öffentlich). Die Verhandlungen zur Umsetzung des Ratsbeschlusses dauern an.

Dritte Förderphase Ruhr:HUB GmbH

Der Rat der Stadt Essen hatte in seiner Sitzung am 31. August 2016 der Gründung der Ruhr:HUB GmbH (ruhrHUB) durch die EWG – Essener Wirtschaftsförderungsgesellschaft mbH (EWG) unter Übernahme eines Anteils von 27% am Stammkapital des ruhrHUB zugestimmt (DS Nr. 1023/2016/2). Weitere Gesellschafter sind die WirtschaftsEntwicklungsGesellschaft Bochum mbH, die Duisburg Business & Innovation GmbH, die Stadt Dortmund, die Stadt Gelsenkirchen, die Stadt Mülheim und die Business Metropole Ruhr GmbH. Der ruhrHUB ist einer von ursprünglich insgesamt sechs, nunmehr fünf, Hubs, die von der Initiative Digitale Wirtschaft NRW (DWNRW) als regionale Plattform für die Digitale Wirtschaft in NRW gefördert werden.

Ziel des ruhrHUB ist es, als regionale Drehscheibe eine gemeinschaftliche Struktur und Plattform für digitale Start-ups, Mittelstand und etablierte Großunternehmen sowie Forschung und Wissenschaft zu schaffen.

Der Projektdurchführungszeitraum betrug zunächst 36 Monate vom 1. Oktober 2016 bis zum 30. September 2019. Das Projekt wurde mit Bescheid vom 23. Juli 2019 um weitere 36 Monate verlängert. Der Rat der Stadt Essen hat am 27. Februar 2019 der Weiterführung des ruhrHUB bis zum September 2022 zugestimmt (DS Nr. 0193/2019/1). In der Ratssitzung am 22. Juni 2022 wurde eine weitere Verlängerung der Förderperiode bis September 2025 beschlossen (DS Nr. 0975/2022/2).

Zukunft der Entsorgung in Essen

In seiner Sitzung am 22. Juni 2022 hat der Rat der Stadt Essen Beschlüsse über die künftige Ausrichtung der Entsorgungsbetriebe Essen GmbH (EBE) gefasst. Notwendig war die Entscheidung, da sich die wesentlichen Leistungsverträge zwischen der EBE und der Stadt Essen bis zum 31. Dezember 2028 verlängert hätten, sofern sie nicht bis zum 30. Juni 2022 mit Wirkung zum 31. Dezember 2023 gekündigt worden wären. Der Rat stimmte der Verlängerung durch Nicht-Kündigung der folgenden Verträge zwischen der Stadt Essen und der EBE zu: Entsorgungsvertrag, Straßenreinigungsvertrag, Sonderflächenvertrag, Dienststellenentsorgungsvertrag und Grünflächenvertrag (DS Nr. 0872/2022/2 nicht öffentlich). Gleichzeitig wurde der

Modifizierung der Verträge zur Anpassung der Leistungen im Bereich Entsorgung und Straßenreinigung sowie Winterdienst zugestimmt (DS Nr. 0871/2022/2).

3. Anteile der Stadt (Stand 31.12.2021)

ABEG: Arbeit & Bildung Essen GmbH		nominal	in %
direkte Beteiligung Stadt Essen	Summe	0 €	0,00%
indirekte Beteiligung Stadt Essen über	Summe	25.000 €	100,00%
EABG		25.000 €	100,00%
Anteil Stadt Essen gesamt		25.000 €	100,00%

ABG: Altstadt-Baugesellschaft mbH & Co.KG		nominal	in %
direkte Beteiligung Stadt Essen	Summe	0 €	0,00%
indirekte Beteiligung Stadt Essen über	Summe	1.304.827 €	85,01%
AMG (über IME/ALLBAU)		1.303.292 €	84,91%
GVE (über IME)		1.535 €	0,10%
Anteil Stadt Essen gesamt		1.304.827 €	85,01%

ALLBAU: ALLBAU GmbH		nominal	in %
direkte Beteiligung Stadt Essen	Summe	0 €	0,00%
indirekte Beteiligung Stadt Essen über	Summe	20.201.168 €	84,99%
IME		20.201.168 €	84,99%
Anteil Stadt Essen gesamt		20.201.168 €	84,99%

AMG: ALLBAU Managementgesellschaft mbH		nominal	in %
direkte Beteiligung Stadt Essen	Summe	0 €	0,00%
indirekte Beteiligung Stadt Essen über	Summe	869.448 €	84,99%
ALLBAU (über IME)		869.448 €	84,99%
Anteil Stadt Essen gesamt		869.448 €	84,99%

AVW: AVW Assekuranzvermittlung der Wohnungswirtschaft mbH & Co. KG		nominal	in %
direkte Beteiligung Stadt Essen	Summe	0 €	0,00%
indirekte Beteiligung Stadt Essen über	Summe	442 €	0,19%
AMG (über IME/ALLBAU)		442 €	0,19%
Anteil Stadt Essen gesamt		442 €	0,19%

BEKA: beka GmbH		nominal	in %
direkte Beteiligung Stadt Essen	Summe	0 €	0,00%
indirekte Beteiligung Stadt Essen über	Summe	2.400 €	0,47%
RB (über EW und direkt von der Stadt Essen gehaltene RB-Anteile)		2.400 €	0,47%
Anteil Stadt Essen gesamt		2.400 €	0,47%

BFZ: Bfz-Essen GmbH		nominal	in %
direkte Beteiligung Stadt Essen	Summe	0 €	0,00%
indirekte Beteiligung Stadt Essen über	Summe	25.000 €	100,00%
EABG		25.000 €	100,00%
Anteil Stadt Essen gesamt		25.000 €	100,00%

BRE: Betriebsgesellschaft Radio Essen mbH & Co. KG		nominal	in %
direkte Beteiligung Stadt Essen	Summe	0 €	0,00%
indirekte Beteiligung Stadt Essen über	Summe	191.734 €	12,50%
EWV		191.734 €	12,50%
Anteil Stadt Essen gesamt		191.734 €	12,50%

BVRE: Betriebsverwaltungsgesellschaft Radio Essen mbH		nominal	in %
direkte Beteiligung Stadt Essen	Summe	0 €	0,00%
indirekte Beteiligung Stadt Essen über	Summe	3.600 €	12,00%
EWV		3.600 €	12,00%
Anteil Stadt Essen gesamt		3.600 €	12,00%

EABG: Essener Arbeit-Beschäftigungsgesellschaft mbH		nominal	in %
direkte Beteiligung Stadt Essen	Summe	26.000 €	100,00%
indirekte Beteiligung Stadt Essen	Summe	0 €	0,00%
Anteil Stadt Essen gesamt		26.000 €	100,00%

EBE: Entsorgungsbetriebe Essen GmbH		nominal	in %
direkte Beteiligung Stadt Essen	Summe	5.202.000 €	51,00%
indirekte Beteiligung Stadt Essen	Summe	0 €	0,00%
Anteil Stadt Essen gesamt		5.202.000 €	51,00%

ECCE: ecce - european centre for creative economy GmbH		nominal	in %
direkte Beteiligung Stadt Essen	Summe	2.500 €	10,00%
indirekte Beteiligung Stadt Essen	Summe	0 €	0,00%
Anteil Stadt Essen gesamt		2.500 €	10,00%

EEG: Entwässerung Essen GmbH		nominal	in %
direkte Beteiligung Stadt Essen	Summe	0 €	0,00%
indirekte Beteiligung Stadt Essen über	Summe	13.038 €	51,00%
SWE (über EWV)		13.038 €	51,00%
Anteil Stadt Essen gesamt		13.038 €	51,00%

EGU: Entwicklungsgesellschaft Universitätsviertel Essen mbH i.L.		nominal	in %
direkte Beteiligung Stadt Essen	Summe	0 €	0,00%
indirekte Beteiligung Stadt Essen über	Summe	16.584 €	33,17%
EWG		6.875 €	13,75%
ABG (über IME/GVE, IME/Allbau/AMG)		9.709 €	19,42%
Anteil Stadt Essen gesamt		16.584 €	33,17%

EGZ: Entwicklungsgesellschaft Zollverein mbH		nominal	in %
direkte Beteiligung Stadt Essen	Summe	25.000 €	50,00%
indirekte Beteiligung Stadt Essen	Summe	0 €	0,00%
Anteil Stadt Essen gesamt		25.000 €	50,00%

EKZ: ekz.bibliotheksservice GmbH		nominal	in %
direkte Beteiligung Stadt Essen	Summe	30.720 €	1,41%
indirekte Beteiligung Stadt Essen	Summe	0 €	0,00%
Anteil Stadt Essen gesamt		30.720 €	1,41%

EMG: EMG - Essen Marketing GmbH Gesellschaft für Stadtwerbung, Touristik und Zentrenmanagement		nominal	in %
direkte Beteiligung Stadt Essen	Summe	25.565 €	50,00%
indirekte Beteiligung Stadt Essen	Summe	0 €	0,00%
Anteil Stadt Essen gesamt		25.565 €	50,00%

ENET: essen.net GmbH		nominal	in %
direkte Beteiligung Stadt Essen	Summe	0 €	0,00%
indirekte Beteiligung Stadt Essen über	Summe	1.000.000 €	100,00%
EW		1.000.000 €	100,00%
Anteil Stadt Essen gesamt		1.000.000 €	100,00%

ESBE GmbH: Entsorgungs- und Servicebetriebe Essen Verwaltungs GmbH		nominal	in %
direkte Beteiligung Stadt Essen	Summe	0 €	0,00%
indirekte Beteiligung Stadt Essen über	Summe	12.750 €	51,00%
EBE		12.750 €	51,00%
Anteil Stadt Essen gesamt		12.750 €	51,00%

ESBE KG: Entsorgungs- und Servicebetriebe Essen GmbH & Co. KG		nominal	in %
direkte Beteiligung Stadt Essen	Summe		0,00%
indirekte Beteiligung Stadt Essen über	Summe	5.100 €	51,00%
EBE		5.100 €	51,00%
Anteil Stadt Essen gesamt		5.100 €	51,00%

ESH: Essener Systemhaus - eigenbetriebsähnliche Einrichtung		nominal	in %
direkte Beteiligung Stadt Essen	Summe	75.000 €	100,00%
indirekte Beteiligung Stadt Essen	Summe	0 €	0,00%
Anteil Stadt Essen gesamt		75.000 €	100,00%

EVB: EVV Verwertungs- und Betriebs GmbH (EVB)		nominal	in %
direkte Beteiligung Stadt Essen	Summe	1.058.600 €	100,00%
indirekte Beteiligung Stadt Essen	Summe	0 €	0,00%
Anteil Stadt Essen gesamt		1.058.600 €	100,00%

EVV: Essener Versorgungs- und Verkehrsgesellschaft mbH (EVV)		nominal	in %
direkte Beteiligung Stadt Essen	Summe	66.200.000 €	100,00%
indirekte Beteiligung Stadt Essen	Summe	0 €	0,00%
Anteil Stadt Essen gesamt		66.200.000 €	100,00%

EWEWG: E-world energy & water GmbH		nominal	in %
direkte Beteiligung Stadt Essen	Summe	0 €	0,00%
indirekte Beteiligung Stadt Essen über	Summe	24.998 €	50,00%
ME		24.998 €	50,00%
Anteil Stadt Essen gesamt		24.998 €	50,00%

EWG: EWG – Essener Wirtschaftsförderungsgesellschaft mbH		nominal	in %
direkte Beteiligung Stadt Essen	Summe	51.500 €	50,00%
indirekte Beteiligung Stadt Essen	Summe	0 €	0,00%
Anteil Stadt Essen gesamt		51.500 €	50,00%

FEM: Flughafen Essen / Mülheim GmbH		nominal	in %
direkte Beteiligung Stadt Essen	Summe	97.500 €	50,00%
indirekte Beteiligung Stadt Essen	Summe	0 €	0,00%
Anteil Stadt Essen gesamt		97.500 €	50,00%

FMR: Freizeitgesellschaft Metropole Ruhr mbH		nominal	in %
direkte Beteiligung Stadt Essen	Summe	11.750 €	2,67%
indirekte Beteiligung Stadt Essen	Summe	0 €	0,00%
Anteil Stadt Essen gesamt		11.750 €	2,67%

GDW: Genossenschaft der Werkstätten für behinderte Menschen Mitte eG		nominal	in %
direkte Beteiligung Stadt Essen	Summe	0 €	0,00%
indirekte Beteiligung Stadt Essen über	Summe	4.602 €	1,81%
GSE		4.602 €	1,81%
Anteil Stadt Essen gesamt		4.602 €	1,81%

GSE: GSE gGmbH		nominal	in %
direkte Beteiligung Stadt Essen	Summe	99.000 €	90,00%
indirekte Beteiligung Stadt Essen	Summe	0 €	0,00%
Anteil Stadt Essen gesamt		99.000 €	90,00%

GVE: Grundstücksverwaltung Stadt Essen GmbH		nominal	in %
direkte Beteiligung Stadt Essen	Summe	2.626 €	10,10%
indirekte Beteiligung Stadt Essen	Summe	23.374 €	89,90%
IME		23.374 €	89,90%
Anteil Stadt Essen gesamt		26.000 €	100,00%

IEE: Immobilienentwicklung Stadt Essen GmbH		nominal	in %
direkte Beteiligung Stadt Essen	Summe	0 €	0,00%
indirekte Beteiligung Stadt Essen über	Summe	25.700 €	100,00%
IME		25.700 €	100,00%
Anteil Stadt Essen gesamt		25.700 €	100,00%

ILR: infralogistik ruhr GmbH		nominal	in %
direkte Beteiligung Stadt Essen	Summe	0 €	0,00%
indirekte Beteiligung Stadt Essen über	Summe	51.000 €	51,00%
SWE (über EVV)		51.000 €	51,00%
Anteil Stadt Essen gesamt		51.000 €	51,00%

IME: Immobilien Management Essen GmbH (IME)		nominal	in %
direkte Beteiligung Stadt Essen	Summe	153.387 €	100,00%
indirekte Beteiligung Stadt Essen	Summe	0 €	0,00%
Anteil Stadt Essen gesamt		153.387 €	100,00%

ISE: Immobilien-Service Essen GmbH (ISE)		nominal	in %
direkte Beteiligung Stadt Essen	Summe	0 €	0,00%
indirekte Beteiligung Stadt Essen über	Summe	42.495 €	84,99%
AMG (über IME/ALLBAU)		42.495 €	84,99%
Anteil Stadt Essen gesamt		42.495 €	84,99%

JBH: Jugendberufshilfe Essen gGmbH		nominal	in %
indirekte Beteiligung Stadt Essen über	Summe	25.000 €	100,00%
Jugendhilfe Essen gGmbH		25.000 €	100,00%
Anteil Stadt Essen gesamt		25.000 €	100,00%

JHE: Jugendhilfe Essen gGmbH		nominal	in %
direkte Beteiligung Stadt Essen	Summe	26.000 €	100,00%
indirekte Beteiligung Stadt Essen	Summe	0 €	0,00%
Anteil Stadt Essen gesamt		26.000 €	100,00%

JUE: Junior Uni Essen gGmbH		nominal	in %
direkte Beteiligung Stadt Essen	Summe	12.500 €	50,00%
indirekte Beteiligung Stadt Essen über	Summe	6.250 €	25,00%
EWG		6.250 €	25,00%
Anteil Stadt Essen gesamt		18.750 €	75,00%

KGBE: Kommunale Gasspeicher Beteiligungsgesellschaft Epe mbH		nominal	in %
direkte Beteiligung Stadt Essen	Summe	0 €	0,00%
indirekte Beteiligung Stadt Essen über	Summe	1.594 €	6,38%
SWE (über EVV)		1.594 €	6,38%
Anteil Stadt Essen gesamt		1.594 €	6,38%

KGE: Kommunale Gasspeichergesellschaft Epe mbH & Co. KG		nominal	in %
direkte Beteiligung Stadt Essen	Summe	0 €	0,00%
indirekte Beteiligung Stadt Essen über	Summe	382.500 €	6,38%
SWE (über EVV)		382.500 €	6,38%
Anteil Stadt Essen gesamt		382.500 €	6,38%

KSBG: Kommunale Verwaltungsgesellschaft mbH		nominal	in %
direkte Beteiligung Stadt Essen	Summe	0 €	0,00%
indirekte Beteiligung Stadt Essen über	Summe	7.650 €	7,65%
SWE (über EVV)		7.650 €	7,65%
Anteil Stadt Essen gesamt		7.650 €	7,65%

KSBGKG: KSBG Kommunale Beteiligungsgesellschaft mbH & Co. KG		nominal	in %
direkte Beteiligung Stadt Essen	Summe	0 €	0,00%
indirekte Beteiligung Stadt Essen über	Summe	77 €	7,65%
SWE (über EVV)		77 €	7,65%
Anteil Stadt Essen gesamt		77 €	7,65%

NRWU: NRW.URBAN Kommunale Entwicklung GmbH		nominal	in %
direkte Beteiligung Stadt Essen	Summe	1.000 €	0,33%
indirekte Beteiligung Stadt Essen	Summe	0 €	0,00%
Anteil Stadt Essen gesamt		1.000 €	0,33%

ME: Messe Essen GmbH		nominal	in %
direkte Beteiligung Stadt Essen	Summe	11.449.027 €	79,97%
indirekte Beteiligung Stadt Essen über	Summe	2.866.332 €	20,02%
ME (eigene Anteile)		2.866.332 €	20,02%
Anteil Stadt Essen gesamt		14.315.359 €	99,99%

OLV: Otto Lingner Verkehrs-GmbH		nominal	in %
direkte Beteiligung Stadt Essen	Summe	0 €	0,00%
indirekte Beteiligung Stadt Essen über	Summe	9.750 €	37,50%
RB (über EVV und direkt von der Stadt Essen gehaltene RB-Anteile)		9.750 €	37,50%
Anteil Stadt Essen gesamt		9.750 €	37,50%

PROESS: Projektentwicklungs-Gesellschaft Essen mbH i.L.		nominal	in %
direkte Beteiligung Stadt Essen	Summe	0 €	0,00%
indirekte Beteiligung Stadt Essen über	Summe	50.000 €	25,00%
EWG		50.000 €	25,00%
Anteil Stadt Essen gesamt		50.000 €	25,00%

RB: Ruhrbahn GmbH		nominal	in %
direkte Beteiligung Stadt Essen	Summe	1.050.000 €	5,77%
indirekte Beteiligung Stadt Essen über	Summe	12.600.000 €	69,23%
EVV		12.600.000 €	69,23%
Anteil Stadt Essen gesamt		13.650.000 €	75,00%

RGE: RGE Servicegesellschaft Essen mbH		nominal	in %
direkte Beteiligung Stadt Essen	Summe	1.500.100 €	100,00%
indirekte Beteiligung Stadt Essen	Summe	0 €	0,00%
Anteil Stadt Essen gesamt		1.500.100 €	100,00%

RUHRHUB: Ruhr:HUB GmbH		nominal	in %
direkte Beteiligung Stadt Essen	Summe	0 €	0,00%
indirekte Beteiligung Stadt Essen über	Summe	3.402 €	13,50%
EWG		3.402 €	13,50%
Anteil Stadt Essen gesamt		3.402 €	13,50%

RWE: RWE Aktiengesellschaft		nominal	in %
direkte Beteiligung Stadt Essen*	Summe	30.081.989 €	1,74%
indirekte Beteiligung Stadt Essen über	Summe	17.834.874 €	1,03%
EW		17.498.644 €	1,01%
Ruhrbahn GmbH (direkt)		336.086 €	0,02%
SWE (über EW)		144 €	0,00%
Anteil Stadt Essen gesamt		47.916.864 €	2,77%

* inkl. Wertpapierleihe

SBE: Sport- und Bäderbetriebe Essen – eigenbetriebsähnliche Einrichtung –		nominal	in %
direkte Beteiligung Stadt Essen	Summe	512.000 €	100,00%
indirekte Beteiligung Stadt Essen	Summe	0 €	0,00%
Anteil Stadt Essen gesamt		512.000 €	100,00%

SDE: Suchthilfe direkt Essen gGmbH		nominal	in %
direkte Beteiligung Stadt Essen	Summe	23.500 €	90,38%
indirekte Beteiligung Stadt Essen	Summe	0 €	0,00%
Anteil Stadt Essen gesamt		23.500 €	90,38%

SFWE: STEAG Fernwärme Essen GmbH & Co. KG		nominal	in %
direkte Beteiligung Stadt Essen	Summe	0 €	0,00%
indirekte Beteiligung Stadt Essen über	Summe	1.348.313 €	25,50%
SWE (über EW)		1.348.313 €	25,50%
Anteil Stadt Essen gesamt		1.348.313 €	25,50%

SFWEV: STEAG Fernwärme Essen Verwaltungs GmbH		nominal	in %
direkte Beteiligung Stadt Essen	Summe	0 €	0,00%
indirekte Beteiligung Stadt Essen über	Summe	3.188 €	25,50%
SWE (über EW)		3.188 €	25,50%
Anteil Stadt Essen gesamt		3.188 €	25,50%

SNE: Stromnetz Essen GmbH & Co. KG		nominal	in %
direkte Beteiligung Stadt Essen	Summe		0,00%
indirekte Beteiligung Stadt Essen über	Summe	500.000 €	50,00%
EW		500.000 €	50,00%
Anteil Stadt Essen gesamt		500.000 €	50,00%

STEAG: STEAG GmbH		nominal	in %
direkte Beteiligung Stadt Essen	Summe	0 €	0,00%
indirekte Beteiligung Stadt Essen über	Summe	9.792.000 €	7,65%
KSBG (über SWE/EV)		9.792.000 €	7,65%
Anteil Stadt Essen gesamt		9.792.000 €	7,65%

SWE: Stadtwerke Essen AG		nominal	in %
direkte Beteiligung Stadt Essen	Summe	0 €	0,00%
indirekte Beteiligung Stadt Essen über	Summe	28.723.200 €	51,00%
EVV		28.723.200 €	51,00%
Anteil Stadt Essen gesamt		28.723.200 €	51,00%

TBE: Gemeinnützige Theater-Baugesellschaft Essen mbH		nominal	in %
direkte Beteiligung Stadt Essen	Summe	52.000 €	100,00%
indirekte Beteiligung Stadt Essen	Summe	0 €	0,00%
Anteil Stadt Essen gesamt		52.000 €	100,00%

THEE: Thüga Erneuerbare Energien GmbH & Co. KG		nominal	in %
direkte Beteiligung Stadt Essen	Summe	0 €	0,00%
indirekte Beteiligung Stadt Essen über	Summe	510.000 €	0,27%
SWE (über EVV)		510.000 €	0,27%
Anteil Stadt Essen gesamt		510.000 €	0,27%

TUP: Theater und Philharmonie Essen GmbH		nominal	in %
direkte Beteiligung Stadt Essen	Summe	51.129 €	100,00%
indirekte Beteiligung Stadt Essen	Summe	0 €	0,00%
Anteil Stadt Essen gesamt		51.129 €	100,00%

VKA: Verband der kommunalen RWE-Aktionäre GmbH		nominal	in %
direkte Beteiligung Stadt Essen	Summe	17.236 €	13,48%
indirekte Beteiligung Stadt Essen über	Summe	2.000 €	1,56%
EVV		2.000 €	1,56%
Anteil Stadt Essen gesamt		19.236 €	15,05%

WFB: Weisse Flotte Baldeney-GmbH		nominal	in %
direkte Beteiligung Stadt Essen	Summe	0 €	0,00%
indirekte Beteiligung Stadt Essen über	Summe	25.000 €	100,00%
EVV		25.000 €	100,00%
Anteil Stadt Essen gesamt		25.000 €	100,00%

WGE: Wassergewinnung Essen GmbH		nominal	in %
direkte Beteiligung Stadt Essen	Summe	0 €	0,00%
indirekte Beteiligung Stadt Essen über	Summe	76.500 €	25,50%
SWE (über EVV)		76.500 €	25,50%
Anteil Stadt Essen gesamt		76.500 €	25,50%

Anteile der Stadt

WSK: Wassersportschule Kemnade GmbH i.L.

		nominal	in %
direkte Beteiligung Stadt Essen	Summe	0 €	0,00%
indirekte Beteiligung Stadt Essen über	Summe	694 €	2,67%
FMR		694 €	2,67%
Anteil Stadt Essen gesamt		694 €	2,67%

ZZZ: ZukunftsZentrumZollverein AG zur Förderung von Existenzgründungen - Triple Z -

		nominal	in %
direkte Beteiligung Stadt Essen	Summe	0 €	0,00%
indirekte Beteiligung Stadt Essen über	Summe	51.537 €	37,28%
AMG (über IME/ALLBAU)		25.937 €	18,76%
BFZ (über EABG)		10.240 €	7,41%
IME		10.240 €	7,41%
EWG		5.120 €	3,70%
Anteil Stadt Essen gesamt		51.537 €	37,28%

4. Addierte Unternehmenszahlen

Die nachfolgende Darstellung enthält ausgewählte Kennzahlen auf Basis der geprüften Jahresabschlüsse der Mehrheitsbeteiligungen der Stadt Essen (Beteiligungsquote > 50%) sowie der zwei eigenbetriebsähnlichen Einrichtungen zum 31. Dezember 2021 (Ausnahme: TUP zum 31. Juli 2021) im Vorjahresvergleich.

Zum Berichtskreis gehören folgende Gesellschaften und eigenbetriebsähnliche Einrichtungen (alphabetisch nach Kurzbezeichnungen):

ABEG, ABG, ALLBAU, AMG, BFZ, EABG, EBE, EEG, ENET, ESBE GmbH, ESBE KG, ESH, EVB, EVW, GSE, GVE, IEE, ILR, IME, ISE, JBH, JHE, ME, RB, RGE, SBE, SDE, SWE, TBE, TUP, WFB.

Die Übersicht berücksichtigt vereinfacht die addierten Unternehmenswerte dieser Gesellschaften und Einrichtungen im Vergleich des Berichtsjahres mit dem Vorjahr. Für die EVV und die EABG und ihre verbundenen Unternehmen wurden in Anlehnung und zur Annäherung an den Gesamtabschluss die konsolidierten Zahlen aus den Konzernabschlüssen zum 31. Dezember 2020/2021 übernommen. Abweichend zum Vorjahr wurden auch bei den Gesellschaften des IME-Konzerns die Werte aus dem Konzernabschluss genommen. Im Vorjahr wurden hier die Werte der Einzelabschlüsse addiert, da der Konzernabschluss erstmalig zum 31. Dezember 2020 aufgestellt wurde. Aus diesem Grund weichen auch die IST-Daten 2020 in diesem Beteiligungsbericht von den IST-Daten 2020 des letztjährigen Beteiligungsberichts ab.

Zu den verbundenen Unternehmen der Muttergesellschaft Essener Versorgungs- und Verkehrsgesellschaft mbH (EVV), die im Rahmen der Kapitalkonsolidierung in den Konzernabschluss einbezogen wurden, gehören zum 31. Dezember 2021 folgende Gesellschaften:

ENET, EEG, RB, SWE und WFB.

Zu den verbundenen Unternehmen der Muttergesellschaft Essener Arbeit-Beschäftigungsgesellschaft mbH (E-ABG), die in den Konzernabschluss einbezogen wurden, gehören zum 31. Dezember 2021 folgende Gesellschaften:

ABEG und BFZ.

Zu den verbundenen Unternehmen der Muttergesellschaft IME, die in den Konzernabschluss einbezogen wurden, gehören zum 31. Dezember 2021 folgende Gesellschaften:

ALLBAU, ABG, AMG, IEE, ISE und GVE.

4.1 Kennzahlen der Gesellschaften im Vergleich 2020/2021

	IST-Daten 2020 TEUR	IST-Daten 2021 TEUR	Abweichung TEUR	%
Anlagevermögen	4.255.177	4.374.658	119.481	2,81%
Bilanzsumme	4.692.706	4.797.268	104.562	2,23%
Eigenkapital	1.350.434	1.382.637	32.203	2,38%
EK-Quote	28,78%	28,82%	0,04%	0,15%
Umsatzerlöse	1.101.107	1.102.398	1.291	0,12%
Jahresergebnis	-45.257	-35.161	10.097	-22,31%
Personalaufwand	534.085	528.642	-5.443	-1,02%
Personal (VZÄ)	8.847	8.924	77	0,87%

Nachfolgend werden größere Abweichungen inhaltlich erläutert. Der Saldo der nachfolgend dargestellten positiven und negativen Veränderungen ist nicht deckungsgleich mit der Gesamtdivergenz, da nur die wesentlichen Abweichungen erläutert werden.

Die tabellarische Übersicht enthält zudem wertmäßig die Ergebnisse aus den jeweiligen EV-, EABG- und IME-Konzernabschlüssen, wobei im Folgenden aber die maßgeblichen Entwicklungen auf der Grundlage der jeweiligen Einzelabschlüsse der verbundenen Unternehmen erläutert werden.

Das **Anlagevermögen (AV)** hat sich zum Vorjahr insgesamt um 119.481 TEUR erhöht.

Wesentliche **Zugänge** (> 5 Mio. EUR) waren bei folgenden Gesellschaften zu verzeichnen:

- ABG	+7.414 TEUR
- ALLBAU	+7.751 TEUR
- AMG	+28.855 TEUR
- EEG	+43.732 TEUR
- IME	+12.865 TEUR
- RB	+67.878 TEUR
- SWE	+6.361 TEUR

Das deutlich höhere Anlagevermögen der **ABG** steht im Zusammenhang mit Investitionen in Höhe von 7.680 TEUR im Berichtsjahr. Diese entfielen im Wesentlichen auf den Ankauf des Grundstücks „Kapitelwiese“ von der AMG (3.698 TEUR) und Anlagen im Bau (2.757 TEUR).

Der Zugang des Anlagevermögens der **ALLBAU** ist vor allem auf den Anstieg der Finanzanlagen um 15.000 TEUR zurückzuführen, welcher aus einer Ausleihung an die AMG in gleicher Höhe resultiert. Zugleich hat sich das Sachanlagevermögen um 7.258 TEUR im Vergleich zum Vorjahr reduziert. Im Berichtsjahr wurden Investitionen

in das Anlagevermögen in Höhe von 28.005 TEUR getätigt, denen Buchwertabgänge in Höhe von 17.121 TEUR und planmäßige Abschreibungen in Höhe von 18.132 TEUR gegenüberstanden.

Das Anlagevermögen der **AMG** ist insbesondere durch den Erwerb der Immobilienobjekte „Steeler Straße 31-37“ und des sog. „Thallos Pakets“ gestiegen; dafür wurden Investitionen in Höhe von 28.691 TEUR getätigt. Den Zugängen des Geschäftsjahres standen planmäßige Abschreibungen in Höhe von 2.259 TEUR gegenüber. Zudem haben sich die Anteile an verbundenen Unternehmen durch die Kapitalerhöhung an der ABG (5.000 TEUR) erhöht.

Der Anstieg Anlagevermögens bei der **EEG** resultierte maßgeblich aus Investitionen in das Sachanlagevermögen in Höhe von 67.640 TEUR (davon 64.812 TEUR in Sammlungsanlagen sowie 2.828 TEUR in Kanalanlagen im Bau), denen Abschreibungen von 22.101 TEUR und Restbuchwertabgänge von 1.745 TEUR (i. W. Verschrottung von Haltungen und Schächten) gegenüberstanden.

Die Erhöhung des Anlagevermögens der **IME** resultierte aus einem Anstieg bei den Anteilen an verbundenen Unternehmen in Höhe von 12.770 TEUR durch eine Kapitalerhöhung bei der ALLBAU.

Der Anstieg im Anlagevermögen der **RB** ist im Wesentlichen auf Investitionen in das Sachanlagevermögen und eine Aufwertung der Finanzanlagen zurückzuführen. Die Investitionen (Sachanlagen und immaterielle Vermögensgegenstände) betragen im Berichtsjahr 98.500 TEUR. Von den Investitionen wurden 6.758 TEUR durch Fördermittel und Zuschüsse finanziert. Die Investitionen erfolgten für die Anschaffung der 51 Stadtbahnfahrzeuge des Typs HF1, die Erneuerung des Fuhrparks (Anschaffung von Solo- und Gelenkbussen), die Erneuerung von Gleisanlagen, den Neubau der TRAM-Betriebswerkstatt, die Erneuerung der Fahrleitungsanlage (im Zuge des zukunftsorientierten Ausbaus der Betriebshöfe – Beuststraße) sowie den Umbau des U-Bahnhofs Saalbau auf Niederflur-Technik. Unter Berücksichtigung der Anlagenabgänge sowie der Abschreibungen in Höhe von 42.302 TEUR erhöhte sich das Anlagevermögen um 56.199 TEUR. Zudem hat sich der Wertansatz der Finanzanlagen um 11.679 TEUR im Berichtsjahr im Zusammenhang mit der Aufwertung von 10.327.442 im Besitz der RB befindlichen RWE-Aktien erhöht. 10.152.397 Stammaktien (inkl. 5.777 Aktien aus Kapitalerhöhung) wurden der RB von der Stadt Essen im Wege eines unentgeltlichen Sachdarlehens (Wertpapierleihe) überlassen. Gegenüber dem Vorjahr mit einem Stichtagskurs von 34,57 EUR/Aktie erholte sich der Börsenkurs weiter und betrug am Abschlussstichtag 35,72 EUR. Das Anlagevermögen bildete mit rund 95,6% (Vorjahr: 94,6%) nach wie vor den wesentlichen Teil der Bilanzsumme der Gesellschaft.

Durch Ausleihungen an die KSBG GmbH & Co. KG in Höhe von 5.900 TEUR und an die KGE – Kommunale Gasspeichergesellschaft Epe GmbH & Co. KG in Höhe von 556 TEUR lag das Finanzanlagevermögen der **SWE** gegenüber dem Vorjahr insgesamt auf einem höheren Niveau. Zudem wurde ein Beteiligungszugang von 846 TEUR bilanziert; hierbei handelte es sich um eine Kapitaleinlage bei der Beteiligung an der STEAG Fernwärme Essen GmbH & Co KG. Dagegen haben sich die immateriellen Vermögensgegenstände und Sachanlagen leicht um 740 TEUR verringert. Auf der Aktivseite stellte das Anlagevermögen mit 85,5% (Vorjahr: 84,0%) unverändert den größten Anteil am Gesamtvermögen der SWE dar.

Größere **Abgänge** (>5 Mio. EUR) hatte folgende Gesellschaft zu verzeichnen:

- ME	-8.582 TEUR
------	-------------

Der Rückgang des Anlagevermögens der **ME** ist im Wesentlichen auf die betriebsgewöhnliche planmäßige Abschreibung des Sachanlagevermögens in Höhe von 8.648 TEUR zurückzuführen.

Das addierte **Bilanzvolumen (BV)** hat sich um 104.562 TEUR im Vergleich zum Vorjahr erhöht.

Größere **Zugänge** (> 5 Mio. EUR) haben sich bei folgenden Gesellschaften im Vergleich zum Vorjahr ergeben:

- ABG	+7.347 TEUR
- AMG	+9.897 TEUR

- EEG	+27.192 TEUR
- EVV	+21.324 TEUR
- IME	+8.315 TEUR
- ME	+8.941 TEUR
- RB	+61.420 TEUR
- TUP	+9.753 TEUR

Die Bilanzsumme der **ABG** hat sich auf der Aktivseite im Wesentlichen durch Sachanlagenzugänge erhöht. Auf der Passivseite stieg das Eigenkapital der Gesellschaft durch eine Kapitaleinlage der Gesellschafterin AMG um 5.000 TEUR. Des Weiteren haben sich Verbindlichkeiten gegenüber der AMG aus dem Ankauf des Anteils „Kapitelwiese“ und der Abrechnung des Geschäftsbesorgungsvertrages erhöht.

Die Bilanzsumme der **AMG** hat sich im Vorjahresvergleich um 9.897 TEUR (+7,8%) erhöht. Ursächlich dafür waren auf der Aktivseite im Wesentlichen Investitionen in das Sachanlagevermögen sowie eine Kapitalerhöhung bei der Tochtergesellschaft ABG. Der Anstieg auf der Passivseite resultierte im Wesentlichen aus der Aufnahme eines Gesellschafterdarlehens in Höhe von 15.000 TEUR von der ALLBAU.

Die Bilanzsumme der **EEG** hat sich zum Bilanzstichtag 2021 um 21.192 TEUR (+2,6%) gegenüber dem Vorjahr erhöht und steht im Zusammenhang mit weiteren Investitionen in das Kanalnetz. Das Vermögen der EEG besteht zu 98,4% (Vorjahr: 96,8%) aus dem Kanalnetzsystem und ist zu 78,8% (Vorjahr: 81,1%) durch Eigenkapital und langfristiges Fremdkapital finanziert. Im Geschäftsjahr 2021 wurden in diesem Zusammenhang Darlehensneuaufnahmen in Höhe von 60.000 TEUR getätigt bei Tilgungsleistungen in Höhe von 38.321 TEUR. Die Verbindlichkeiten gegenüber der Gesellschafterin SWE betragen im Berichtsjahr 34.792 TEUR (Vorjahr: 29.281 TEUR) und resultierten aus der vertraglichen Gewinnabführung.

Die Bilanzsumme der **EVV** hat sich zum Bilanzstichtag deutlich um 21.324 TEUR auf 385.250 TEUR erhöht. Auf der Aktivseite haben sich insbesondere die Forderungen und sonstigen Vermögensgegenstände um 20.292 TEUR erhöht. Neben im Vorjahresvergleich um 6.302 TEUR höheren Steuererstattungsansprüchen, haben sich insbesondere die Forderungen gegen verbundene Unternehmen von 32.722 TEUR auf 55.452 TEUR aufgrund gestiegener Forderung gegenüber der SWE aus Gewinnabführung 2021 erhöht. Auf der Passivseite stiegen maßgeblich die Verbindlichkeiten aus gezahlten Vorschüssen der Stadt Essen auf den Verlustausgleich für das Jahr 2021 in Höhe von 40.127 TEUR (Vorjahr: 26.054 TEUR).

Die von der Stadt Essen eingebrachte Kapitalerhöhung (siehe auch Erhöhung des Anlagevermögens) bei der **IME** führt gleichzeitig zu einer Erhöhung des Eigenkapitals.

Die Bilanzsumme der **ME** beträgt im Berichtsjahr 191.270 TEUR und hat sich gegenüber dem Vorjahr um 8.941 TEUR erhöht. Die Erhöhung auf der Aktivseite resultiert im Wesentlichen aus dem Aufbau der Forderungen gegenüber der Gesellschafterin aus dem Cash-Pool-Vertrag. Ein teilweise gegenteiliger Effekt ergibt sich aus der Minderung des Anlagevermögens aufgrund von Planabschreibungen. Die Erhöhung auf der Passivseite ist im Wesentlichen zurückzuführen auf die Zunahme der Rückstellungen, der erhaltenen Anzahlungen aufgrund der höheren Anzahl von geplanten Veranstaltungen im ersten Quartal 2022 sowie die Zunahme der Verbindlichkeiten gegenüber der Gesellschafterin. Ein teilweise gegenteiliger Effekt erfolgt durch den Abbau der Verbindlichkeiten gegenüber Kreditinstituten.

Die Bilanzsumme der **RB** hat sich gegenüber dem Vorjahr um 6,4% erhöht. Auf der Aktivseite hat sich die Erhöhung im Wesentlichen im Anlagevermögen vollzogen (siehe entsprechende Ausführungen). Auf der Passivseite ist der Anstieg im Wesentlichen auf die korrespondierenden höheren Verbindlichkeiten aus der Wertpapierleihe (RWE-Aktien) der Stadt Essen (+11.679 TEUR, entsprechend dem Zugang bei den Finanzanlagen), Zugänge bei den Bankdarlehen (+15.120 TEUR) und bei den Darlehen der Stadt Essen (+38.831 TEUR) zurückzuführen. Der Zugang bei den Bankdarlehen resultierte aus Darlehensaufnahmen zur Beschaffung von sechs Niederflurstraßenbahnen und 40 Solo/-Gelenkbussen. Zudem hat die Stadt Essen der RB im Berichtsjahr Darlehen zur Finanzierung der Stadtbahnfahrzeugen HF1 und für den Umbau des Betriebshofs Beuststraße gewährt.

Die Bilanzsumme der **TUP** hat gegenüber dem vorherigen Geschäftsjahr um 35,2% zugenommen. Die Erhöhung auf der Aktivseite resultiert im Wesentlichen aus dem Anstieg der Forderungen aus dem Cash-Pooling gegenüber der Stadt (2021: 21.949 TEUR; 2020: 11.731 TEUR). Auf der Passivseite begründet sich der Anstieg durch die Einstellung der städtischen Verlustausgleichsmittel in die Kapitalrücklage, die allerdings nicht vollumfänglich zum Ausgleich des Jahresfehlbetrags in Anspruch genommen werden musste. Die Kapitalrücklage steigt somit gegenüber dem vorherigen Geschäftsjahr um 92,9% an (2021: 20.321 TEUR; 2020: 10.490 TEUR).

Größere **Abgänge** (> 5 Mio. EUR) beim BV gab es bei keiner Gesellschaft.

Das **Eigenkapital (EK)** der Gesellschaften und Einrichtungen hat sich im Vergleich zum Vorjahr um 32.203 TEUR erhöht. Dies entspricht einer Steigerungsrate von 2,4%.

Ein **Zuwachs beim EK** (> 5,0 Mio. EUR) gab es bei folgenden Gesellschaften:

- ABG	+5.000 TEUR
- ALLBAU	+25.397 TEUR
- IME	+10.089 TEUR
- TUP	+9.741 TEUR

Das Eigenkapital der **ABG** stieg aufgrund einer Kapitaleinlage durch die Gesellschafterin AMG.

Das Eigenkapital der **ALLBAU** erhöhte sich im Berichtsjahr in Höhe des Jahresüberschusses abzüglich Ergebnisabführung an die IME in Höhe von 16.594 TEUR und einer Ausgleichszahlung an die Minderheitsgesellschafter in Höhe von 2.606 TEUR um 13.625 TEUR; dieser Betrag wurde in die sonstigen Gewinnrücklagen eingestellt. Darüber hinaus erhöhte sich das Eigenkapital in Folge einer Stammkapitalerhöhung durch die Bildung neuer Geschäftsanteile um 761 TEUR und die Zahlung eines Aufgelds für diese Anteile um weitere 11.005 TEUR; letztere wurden in die Kapitalrücklage eingestellt. Durch die Veräußerung eigener Anteile erhöhte sich das Eigenkapital zusätzlich um 5 TEUR.

Das Eigenkapital der **IME** hat sich aufgrund von Kapitalerhöhungen durch die Stadt Essen erhöht; diese sind wiederum für eine Kapitalerhöhung bei der ALLBAU vorgesehen.

Das Eigenkapital der **TUP** erhöhte sich durch die geringere Inanspruchnahme der Kapitalrücklage zum Ausgleich des Jahresfehlbetrages entsprechend um 9.741 TEUR.

Eine wesentliche **Minderung beim EK** (> 5,0 Mio. EUR) war im Geschäftsjahr 2021 bei keiner Gesellschaft zu verzeichnen.

Die **Umsätze** sind im Vergleich zum Vorjahr um 1.291 TEUR (+0,1%) gestiegen.

Umsatzsteigerungen (> 5 Mio. EUR) erzielten:

- EBE	+5.923 TEUR
- EEG	+6.996 TEUR
- RGE	+5.182 TEUR

- SWE +29.850 TEUR

Der stetige Ausbau der Geschäftsaktivitäten in den Vorjahren bewirkte für 2021 – trotz Corona – eine Umsatzsteigerung bei der **EBE** in Höhe von ca. 5,5%. Der Umsatzanstieg um rund 5.923 TEUR auf 113.506 TEUR resultiert im Wesentlichen aus den Preisanpassungen im Bereich der kommunalen Aufträge sowie neu verhandelter vertraglicher Regelungen mit der Stadt Essen. Darüber hinaus war bei der Erzielung von Umsatzerlösen innerhalb der dualen Systeme und im Bereich der thermischen Verwertung von gewerblichem Restmüll ein Anstieg zu verzeichnen.

Die Umsatzerlöse der **EEG** werden im Wesentlichen durch die Verpachtung des Abwasserkanalnetzes an die SWE erwirtschaftet; diese erhöhten sich im Berichtsjahr um 6.996 TEUR (+9,2%) auf 82.679 TEUR. Sie stammten mit 78.145 TEUR (Vorjahr: 72.326 TEUR) aus der Verpachtung der Entwässerungsanlagen, mit 2.694 TEUR (Vorjahr: 2.614 TEUR) aus der anteiligen Auflösung des Abzugskapitals und mit 1.839 TEUR (Vorjahr: 743 TEUR) aus weiteren Umsatzerlösen, die sich im Wesentlichen aus der Weiterberechnung von Kosten sowie aus der Erstattung von Folgekosten der RAG zusammensetzten. Die Steigerung der Pachtlerlöse resultierte maßgeblich aus der fortlaufenden Investitionstätigkeit der EEG.

Im Geschäftsjahr 2021 ist die Auftragslage im Fachbereich Sicherheit der **RGE** insbesondere im Zusammenhang mit Dienstleistungen im Rahmen der Sicherstellung von Corona-Schutzmaßnahmen gestiegen. Daher nahmen die Umsatzerlöse um 5.182 TEUR auf 39.421 TEUR zu.

Die **SWE** konnte im Geschäftsjahr 2021 in nahezu allen Geschäftsfeldern höhere Umsätze gegenüber dem Vorjahr erzielen, insbesondere in den Segmenten Gas (+6.557 TEUR), Strom (+3.098 TEUR), Abwasser (+7.045 TEUR), Durchleitungsentgelte (+2.773 TEUR) und Gashandel Speicher Epe (+12.595 TEUR). Für den Umsatzanstieg beim Gas sorgten höhere Absatzmengen (+11,9%), die im Wesentlichen auf den kühleren Witterungsverlauf sowie den Anstieg der Kundenanzahl zurückzuführen sind. Die gestiegenen Umsätze aus der Stromversorgung sind maßgeblich auf einen deutlichen Zuwachs im Kundenbestand zurückzuführen. Das höhere Betriebsführungsentgelt für die Abwasserentsorgung ist insbesondere auf das im Zuge der fortgeführten Investitionstätigkeit der EEG höhere Pachtentgelt zurückzuführen. Die Netznutzungsentgelte für die Bereitstellung des Gasnetzes für externe Vertriebe sind im Geschäftsjahr aufgrund einer witterungsbedingten Erhöhung der Netznutzungsmenge und den Anstieg der für 2021 relevanten Erlösobergrenze gestiegen. Die mit dem Gashandel im Speicher Epe erwirtschafteten Umsätze haben sich im Vorjahresvergleich nahezu verdoppelt (zugleich der korrelierende Materialaufwand).

Umsatzminderungen (> 5 Mio. EUR) waren bei folgenden Unternehmen zu verzeichnen:

- GVE	-5.940 TEUR
- ME	-6.180 TEUR
- RB	-20.792 TEUR
- TUP	-6.663 TEUR

Die Umsatzerlöse der **GVE** lagen um 5.940 TEUR unter dem Vorjahreswert. Die Abweichung ergibt sich im Wesentlichen aus geringeren Erlösen im Bereich Facility Management und Baubetreuung. Im Berichtsjahr wurden im Vergleich zum Vorjahr weniger Bauprojekte abgeschlossen und abrechnet.

Der Rückgang der Umsatzerlöse der **ME** gegenüber dem Vorjahr von 24.300 TEUR auf 18.120 TEUR ist insbesondere darauf zurückzuführen, dass durch die Corona-Pandemie auch im Jahr 2021 keine Messegroßveranstaltungen mehr durchgeführt werden durften. Das Messengeschäft kam im Berichtsjahr daher fast zum Erliegen. Erst zum Ende des Jahres konnten drei Publikumsmessen, wenn auch in deutlich kleinerem Rahmen, durchgeführt werden.

Die Geschäftsentwicklung der **RB** war im gesamten Verlauf 2021 auch weiterhin maßgeblich durch die Auswirkungen der Corona-Pandemie geprägt. Dies spiegelt sich insbesondere in den deutlich gesunkenen Verkehrsträgern aus Verbundverkehr wider. Das Segment der Firmentickets im VRR brach aufgrund von Homeoffice, Kurzarbeit und Kündigungen etwa um ein Drittel ein. Die RB als zweitgrößter Anbieter von Firmentickets im Verbund mit über 300 Vertragspartnern war insofern besonders stark betroffen. In der Folge haben sich die

Fahrgeldeinnahmen um weitere 9.864 TEUR reduziert. Gegenüber dem Vor-Corona-Jahr 2019 hat sich das Fahrgeldaufkommen damit um rd. 19,7 Mio. EUR (-17%) vermindert. Darüber hinaus haben sich die Erträge aus Nebenleistungen, insbesondere beim Kostenzuschuss für das Projekt „Lead City“, negativ entwickelt (-10.007 TEUR ggü. dem Vorjahr). Die Stadt Essen wurde von der Bundesregierung als eine von fünf Modellkommunen ausgewählt. Der Förderzeitraum wurde infolge der Corona-Pandemie bis zum 30. Juni 2021 verlängert. Aufgrund einer Zuführung zur Rückstellung für drohende Verluste, die höher ausfiel als der Zuwendungsbetrag, wurde im Berichtsjahr hier ein Negativbetrag von -3.375 TEUR (2020: Ertrag in Höhe von 6.632 TEUR) ausgewiesen.

Die Umsatzerlöse der **TUP** sind aufgrund der Einstellung des Spielbetriebs infolge der Corona-Pandemie von 7.749 TEUR (Spieljahr 2019/2020) auf 1.086 TEUR (Spieljahr 2020/2021) zurückgegangen.

Das **saldierte Jahresergebnis** hat sich um 10.097 TEUR gegenüber dem Vorjahr erhöht.

Ein gegenüber dem Vorjahr **besseres Jahresergebnis (> 1 Mio. EUR)** konnten insbesondere folgende Gesellschaften erwirtschaften:

- ALLBAU	+3.561 TEUR
- EEG	+5.511 TEUR
- TUP	+6.233 TEUR
- SWE	+25.907 TEUR

Die **ALLBAU** konnte im Berichtsjahr um 3.258 TEUR höhere Erlöse aus der Hausbewirtschaftung erzielen. Insbesondere resultiert die Ergebnissteigerung aus gegenüber dem Vorjahr gestiegenen Erträgen aus dem Verkauf von Anlagevermögen in Höhe von 13.422 TEUR (i. W. Verkauf des Projektes „Pier 78“; Vorjahr: 1.682 TEUR). Dieser Effekt wird vor allem durch die niedrigere Ergebnisabführung der AMG in Höhe von 639 TEUR (Vorjahr: 7.853 TEUR) reduziert. Diese hatte im Jahr 2020 eine große Immobilie veräußert und den Gewinn an die ALLBAU im Rahmen des bestehenden Ergebnisabführungsvertrages abgeführt.

Die Ergebnisverbesserung der **EEG** resultiert aus den höheren Umsatzerlösen aus dem Investitionsprogramm in Höhe von 6.996 TEUR, denen um 1.177 TEUR höhere Abschreibungen gegenüberstanden.

Der Jahresfehlbetrag des Geschäftsjahres 2020/2021 der **TUP** beträgt 38.259 TEUR und unterschreitet somit nicht nur die Planung des Nachtragswirtschaftsplans um 12.205 TEUR, sondern liegt auch um 6.233 TEUR unter dem Fehlbetrag des Geschäftsjahres 2019/2020. Die Verbesserung des Jahresergebnisses 2020/2021 resultiert paradoxerweise aus der Corona-bedingten Einstellung des Spielbetriebs. Einerseits konnten zwar die geplanten Umsatzerlöse dadurch deutlich nicht erreicht werden, andererseits führte die Schließung allerdings zu Minderaufwendungen, die den Umsatzrückgang übertrafen.

Die **SWE** hat das Geschäftsjahr 2021 mit einem deutlich über dem Vorjahr liegenden Jahresüberschuss beendet. Dabei konnten Verbesserungen in nahezu allen Geschäftsfeldern erzielt werden (siehe Ausführungen zur Umsatzentwicklung). Zudem trugen das investitionsbedingt stark verbesserte Ergebnis 2021 der Tochtergesellschaft EEG (34.792 TEUR, Vorjahr 29.281 TEUR), mit der ein Ergebnisabführungsvertrag besteht, zu der Verbesserung bei.

Ein deutlich **schlechteres Ergebnis (> 1 Mio. EUR)** als im Vorjahr erzielten insbesondere:

- AMG	-7.214 TEUR
- EW	-2.190 TEUR
- IME	-2.646 TEUR
- RB	-17.074 TEUR

Das Ergebnis der **AMG** vor Gewinnabführung liegt mit 639 TEUR deutlich unter dem Ergebnis des Vorjahres (7.853 TEUR). Dies resultiert daraus, dass im Geschäftsjahr 2020 durch den Verkauf des Objektes „Cranachhöfe“ ein Gewinn in außerordentlicher Größenordnung erzielt wurde. Im Geschäftsjahr 2021 gab es keine Objektverkäufe.

Bei der **EVW** war der Fehlbetrag aus dem operativen Ergebnis um 6.143 TEUR höher als im Vorjahr, konnte aber durch ein um 3.853 TEUR verbessertes Finanz- und Beteiligungsergebnis teilweise kompensiert werden. Im Berichtsvorjahr konnte die EVW Erträge in Höhe von 5.584 TEUR aus der Wertaufholung von RWE-Aktien genießen. In 2021 erfolgte keine weitere Wertaufholung, da die Anschaffungskosten in 2020 erreicht wurden. Die Verbesserung im Finanz- und Beteiligungsergebnis setzte sich per Saldo im Wesentlichen aus einer höheren Gewinnabführung der SWE und einer höheren Verlustübernahme für die RB zusammen.

Das schlechtere Finanzergebnis der **IME** resultiert aus einem schlechteren Finanzergebnis im Berichtsjahr. Dieses liegt aufgrund der geringeren Gewinnabführung unter dem Niveau des Vorjahres.

Das Betriebsergebnis 2021 der **RB** fiel um 17.146 TEUR (-26,8%) schlechter aus als im Vorjahr. Trotz Billigkeitsleistungen aus dem Corona-Rettungsschirm im ÖPNV in Höhe von 19.355 TEUR verblieb auf der Ertragsseite ein Minus in Höhe von 8.825 TEUR gegenüber dem Vorjahr. Zugleich haben sich die Aufwendungen um 8.321 TEUR, insbesondere für Material (Fahrzeugmieten und Mieten/Grundbesitzabgaben) und Personal (siehe nachfolgende Ausführungen zum Personalaufwand) erhöht. Am Standort Essen führten Baumaßnahmen zu Mehrleistungen bei den Auftragsunternehmern (insbesondere z. B. durch Sperrung der Spurbusstrecke sowie Sperrungen auf den Linien 107 und 109). Darüber hinaus haben sich die Mieten und Grundbesitzabgaben im Zusammenhang mit der Anmietung der Betriebsflächen an der Econova-Allee erhöht.

Der **Personalaufwand** ist um 5.443 TEUR gesunken; dies entspricht einem Rückgang von 1%.

Ein **Anstieg der Personalaufwendungen** (> 1 Mio. EUR) war insbesondere bei folgenden Gesellschaften/ Einrichtungen zu verzeichnen:

- EBE	+1.305 TEUR
- ESH	+1.188 TEUR
- JHE	+1.455 TEUR
- RB	+3.711 TEUR
- RGE	+1.545 TEUR

Bei der **EBE** ist der Personalaufwand im Vergleich zum Vorjahr von 54.947 TEUR um 1.305 TEUR (+2,47%) auf 56.252 TEUR gestiegen, was im Wesentlichen aus der Erhöhung der Personalzahlen sowie der jahresüblichen Tarifierhöhung der Löhne und Gehälter resultiert.

Der Personalaufwand des **ESH** erhöhte sich aufgrund von Neueinstellungen gegenüber dem Vorjahr um 1.188 TEUR, blieb aber in Summe mit 19.140 TEUR noch unter dem Planwert für 2021 (-1.050 TEUR).

Der Personalaufwand der **JHE** hat sich im Vergleich zum Vorjahr um 1.455 TEUR erhöht. Die Erhöhung resultiert im Wesentlichen durch den Gruppenausbau in der Offenen Ganztagschule (OGS) sowie vermehrte Einstellungen von OGS-Helferinnen und OGS-Helfern im Rahmen eines Projektes wegen der Corona-Pandemie. Hinzu kommt die Tarifierhöhung in 2021.

Die Personalaufwendungen der **RB** erhöhten sich im Vergleich zum Vorjahr um 3.711 TEUR auf 146.034 TEUR. Hier sind insbesondere die Aufwendungen für Pensionsverpflichtungen gestiegen, da ungeplante Rückstellungen für die Altersversorgung des ehemaligen Mitgeschäftsführers gebildet werden mussten.

Der Anstieg der Personalaufwendungen der **RGE** resultiert aus erhöhten Aufwendungen für Pförtnerdienste.

Einen nennenswerten **Abbau der Personalaufwendungen** (> 1 Mio. EUR) gab es bei folgenden Gesellschaften:

- ME	-3.322 TEUR
- TUP	-8.517 TEUR
- SWE	-2.273 TEUR

Der Rückgang des Personalaufwands im Jahr 2021 von 13.963 TEUR um 3.322 TEUR auf 10.641 TEUR steht insbesondere im Zusammenhang mit der bei der ME seit April 2020 angeordneten Kurzarbeit. Im Berichtsjahr wurden die vom Arbeitsamt erstatteten Zuschüsse zu Kurzarbeitergeldzahlungen von 2.380 TEUR direkt vom Personalaufwand in Abzug gebracht.

Der Personalaufwand der TUP sank von 44.189 TEUR auf 35.672 TEUR im Berichtsjahr (-19,3%). Dies ist im Wesentlichen auf die Corona-bedingte Einstellung des Spielbetriebs und die damit zusammenhängende Fortsetzung der Kurzarbeit zurückzuführen.

Der Personalaufwand reduzierte sich bei der SWE zum einen durch eine niedrigere durchschnittliche Anzahl an Mitarbeitenden (-14). Zum anderen reduzierten sich die Aufwendungen für die Altersversorgung durch eine (Teil)Inanspruchnahme der Rückstellung für die sich in der Freistellungsphase der Altersteilzeit befindenden Mitarbeitenden.

Die Darstellung der Personalsituation erfolgt über Vollzeitäquivalente (VZÄ) im Jahresdurchschnitt.

Der **Personalbestand** hat sich im Jahresdurchschnitt 2021 per Saldo um 77 VZÄ (+0,87%) im Vergleich zum Vorjahr erhöht.

Die Darstellung im Beteiligungsbericht kann dabei von der in den Jahresabschlüssen abweichen. Im Beteiligungsbericht wird der Personalbestand jeder Beteiligung angegeben. Im Hinblick darauf, dass die Darstellung von Beschäftigtenzahlen in den Jahresabschlussberichten sehr heterogen ist (zum Stichtag, im Jahresdurchschnitt, nur nach Anzahl (Köpfen), nur vollzeitverrechnet, etc.), ist keine einheitliche Berichtsgrundlage mit vergleichbaren Personalzahlen gegeben. Aus diesem Grund nutzt das Beteiligungsmanagement eine Personalabfrage bei den Unternehmen/Einrichtungen für die Erfassung der relevanten Beschäftigtenzahlen. Die Ermittlung der Anzahl der Arbeitnehmerinnen und Arbeitnehmer für den Beteiligungsbericht erfolgt nach Grundsätzen des Handelsrechts (§§ 267 Abs. 5 und 285 Nr. 7 HGB):

Einbezogene Arbeitnehmerinnen und Arbeitnehmer:

- Durchschnittsermittlung der am Ende der vier Quartale Beschäftigten; maßgeblich sind die Verhältnisse am Ende des letzten Arbeitstages des Quartals, d. h. einzubeziehen sind auch zum Ende des Quartals gekündigte Arbeitsverhältnisse.
- Der Begriff der Arbeitnehmenden bestimmt sich nach Arbeitsrecht (Sozialversicherungsrecht); als solche sind auch zu berücksichtigen:
 - o wegen Mutterschaftsurlaub abwesende Mitarbeiterinnen und Mitarbeiter
 - o Heimarbeiterinnen und Heimarbeiter
 - o Teilzeitbeschäftigte
 - o Aushilfsbeschäftigte, auch wenn nur geringfügig oder kurzfristig beschäftigt

Ausnahme: Die Auszubildenden werden, obwohl nicht dem Begriff der Arbeitnehmenden unterliegend, in die Darstellung einbezogen.

Nicht als Arbeitnehmerinnen und Arbeitnehmer einbezogen:

- Praktikantinnen und Praktikanten, Umschülerinnen und Umschüler, ruhende Arbeitsverhältnisse (z. B. Vorruhestand oder bei Grundwehrdienstleistenden), Personen im Bundesfreiwilligendienst (BUFDI) oder im Freiwilligen Sozialen Jahr (FSJ).

Zudem wurden die Personalzahlen (VZÄ) im vorliegenden Bericht um die Personen in der passiven Altersteilzeitphase (ATZ; vollzeitverrechnet) bereinigt, da in der Freistellungsphase keine Bezüge gewährt werden.

Größere Veränderungen im Personalbestand zeigten sich im Vergleich zum Vorjahr bei folgenden Gesellschaften/Einrichtungen:

Nennenswerte Zugänge (> 20 VZÄ) gab es bei folgenden Gesellschaften/Einrichtungen:

- EBE	+23,08 VZÄ
- ESH	+21,41 VZÄ
- JHE	+24,36 VZÄ
- RGE	+50,20 VZÄ

Die von der **EBE** erbrachten Leistungen im Bereich der Müllabfuhr, der Straßenreinigung und des Winterdienstes sind sehr personalintensiv. Der Personalzuwachs macht deutlich, dass das Personal den wichtigsten Erfolgsfaktor zur Leistungserbringung darstellt.

Die Erhöhung der VZÄ-Kennzahl des **ESH** in 2021 ergibt sich insbesondere durch Personalzugänge, bei denen es sich sowohl um die Nachbesetzung vakanter Planstellen als auch um zunächst überplanmäßige Einsätze handelt.

Der Anstieg der Beschäftigten bei der **JHE** resultierte aus dem Gruppenausbau in der Offenen Ganztagschule (OGS) sowie vermehrte Einstellungen von Helferinnen und Helfern im OGS-Bereich. Des Weiteren erfolgte die Einstellung eines Controllers, zwei Personalsachbearbeiterinnen, einer Fachbereichsleiterin und die Einrichtung einer Stabsstelle (männlich). Hinzu kam noch ein Mitarbeiter für das Projekt „Sekundarstufe 1“, welches die Übermittagsbetreuung an weiterführenden Schulen beinhaltet.

Während bei der **RGE** bei den Vollzeitäquivalenten ein Zuwachs von 50,20 VZÄ im Vergleich zum Vorjahr zu verzeichnen ist, nahm die Anzahl der durchschnittlich beschäftigten Mitarbeiterinnen und Mitarbeiter von 1.734,25 im Jahr 2020 auf 1.722,75 im Jahr 2021 ab.

Nennenswerten Abgänge (> 20 VZÄ) waren bei keiner Gesellschaft zu verzeichnen.

Der **Personalaufwand je Mitarbeitendem (VZÄ)** betrug im Bereich der Mehrheitsgesellschaften durchschnittlich 60.610 EUR und ist um 2,3% im Vergleich zum Vorjahr gestiegen.

4.2 Personalausgaben und Investitionen im Vergleich Mehrheitsbeteiligungen/Kernhaushalt

	Gesellschaften > 50 %				Kernhaushalt			
	2021 TEUR	2020 TEUR	Abweichung TEUR	%	2021 TEUR	2020 TEUR	Abweichung TEUR	%
Personalaufwand	528.642	534.085	-5.443	-1,02%	660.021	654.965	5.056	0,77%
Investitionen*	334.087	248.515	85.572	34,43%	150.466	145.056	5.411	3,73%

*Quelle: Anlagenspiegel aus den Jahresabschlüssen 2020/2021 der Stadt Essen sowie den Gesellschaften und eigenbetriebsähnlichen Einrichtungen (ohne Zugänge aus Finanzanlagen).

An den Gesamtpersonalausgaben 2021 i. H. v. 1.188.662 TEUR hatten die Gesellschaften einen Anteil von 44,47% (Vorjahr: 44,92%). Insgesamt ist der Personalaufwand um 387 TEUR (-0,03%) gesunken; dabei war im Kernhaushalt ein Zuwachs um 5.056 TEUR (+0,77%) und im Gesellschaftsbereich eine Reduzierung um 5.443 TEUR (-1,02%) zu verzeichnen.

Das Investitionsvolumen im Konzern Stadt Essen lag 2021 bei insgesamt 484.553 TEUR (Vorjahr: 393.571 TEUR). Damit ist die Investitionssumme im Vergleich zum Vorjahr gestiegen (Gesellschaftsbereich: +85.572 TEUR (+34,43%); Kernverwaltung: +5.411 TEUR (+3,73%)).

Das Investitionsaufkommen 2021 im Konzern Stadt Essen betrug im Verhältnis der Gesellschaften (inklusive Sondervermögen) zur Kernverwaltung 68,95% zu 31,05% (Vorjahr: 63,14% zu 36,86%).

5. Bürgschaftsübersicht 2021

Gemäß § 87 GO NRW darf die Stadt Bürgschaften und Verpflichtungen aus Gewährverträgen nur im Rahmen der Erfüllung ihrer Aufgaben übernehmen. Für eine Bürgschaftsübernahme ist die uneingeschränkte Vertrauenswürdigkeit des Kreditnehmers Voraussetzung. Der Kreditnehmer ist während der Laufzeit der Bürgschaft verpflichtet, Mitteilung über den Schuldenstand zu machen. Die beantragte Bürgschaft kann nur als Ausfallbürgschaft gewährt werden.

Daher wird im Folgenden der Nachweis der Ausfallbürgschaften der städtischen Tochtergesellschaften für das Haushaltsjahr 2021 abgebildet. Der Tabelle sind sowohl die Angaben zu den Bürgschaften als auch zu den besicherten Grundgeschäften zu entnehmen.

Bürgschaftsnehmer	ausgestellte Bürgschaft zum 31.12.2020 in TEUR	Veränderung des Bürgschaftsvolumens in TEUR	ausgestellte Bürgschaft zum 31.12.2021 in TEUR	Valuta zu Beginn des Haushaltsjahres 2021 in TEUR	Zugänge in TEUR	Abgänge in TEUR	Valuta am Ende des Haushaltsjahres 2021 in TEUR
EABG	7.299	0	7.299	5.044	0	188	4.856
EEG	231.292	-1.125	230.167	138.806	0	8.224	130.582
FMR	474	0	474	474	0	0	474
GSE	12.975	0	12.975	6.495	0	532	5.963
GVE	12.250	0	12.250	5.442	0	622	4.820
JBH	7.500	0	7.500	7.500	0	0	7.500
ME	109.244	0	109.244	68.008	0	7.000	61.008
OLV	946	0	946	157	0	65	93
RB	26.775	0	26.775	26.775	0	0	26.775
SWE	34.768	-4.090	30.678	15.336	0	3.499	11.837
TBE	3.335	0	3.335	1.545	0	238	1.308
Gesamt:	446.858	-5.215	441.643	275.583	0	20.367	255.215

Quelle: FB 20-2

6. Vergütungsübersichten

6.1 Vergütungen der Aufsichtsratsmitglieder 2021

Der Rat der Stadt Essen hat am 27. Mai 2016 den Essener Kodex für gute Unternehmensführung beschlossen. Der Kodex stellt eine Handlungsempfehlung für gute Unternehmensführung und Kontrolle für die Geschäftsführungen und Aufsichtsräte dar. Er regelt das Zusammenwirken von Stadtrat, Stadtverwaltung und kommunalen Unternehmen, die Zusammenarbeit zwischen den Aufsichtsräten und den Geschäftsführungen, den besseren Informationsaustausch zwischen den Beteiligten und Verantwortlichen sowie die Kontrolle der Beteiligungen. Darüber hinaus verdeutlicht der Kodex, dass – neben dem wirtschaftlichen Erfolg der Unternehmen – die Gemeinwohlorientierung und die Pflicht zur Erfüllung öffentlicher Aufgaben unverändert bestehen bleiben. Die öffentlichen Unternehmen müssen sich hierbei an denselben Grundsätzen (Vorhersehbarkeit, Transparenz, Nachprüfbarkeit, Verantwortung) wie private Unternehmen messen lassen.

Der Kodex (Pkt. 2.6.2) schreibt zudem die individualisierte Veröffentlichung der Vergütung der Mitglieder des Aufsichtsrates in Anlehnung an den § 285 Nr. 9 a) und c) HGB im Beteiligungsbericht der Stadt Essen vor.

Wie in den Vorjahren wird nachfolgend nur die Vergütung der Mitglieder dargestellt, die auf Vorschlag des Rates der Stadt Essen im Aufsichtsrat vertreten sind bzw. die durch diesen entsandt wurden. Demzufolge werden u. a. auch Arbeitnehmervertreterinnen und Arbeitnehmervertreter nach § 108 a GO NRW aufgeführt. Angegeben werden ebenfalls geborene Mitglieder (z. B. durch gesellschaftsvertragliche Verankerung), die der Stadt Essen angehören.

Bei den gezahlten Sitzungsgeldern umfassen die genannten Beträge sowohl die Vergütung für ordentliche/außerordentliche Aufsichtsratsitzungen als auch die Vergütung für die Teilnahme an weiteren Sitzungen, z. B. von Unterausschüssen des Aufsichtsrats.

BU	Name	Vorname	Zugehörigkeit	Funktion	Grundvergütung	Sitzungsgelder	Gesamt
					in EUR	in EUR	in EUR
EABG	Brücker	Theresa	Ratsmitglied	ordentliches Mitglied	1.000	400	1.400,00
	Dominke	Inga	Ratsmitglied	Vorsitz	1.000	1.560	2.560,00
	Hindrichs	Horst	Ratsmitglied	ordentliches Mitglied	1.000	400	1.400,00
	Jankovic	Julia	Ratsmitglied	stellvertretender Vorsitz	1.000	400	1.400,00
	Kalweit	Dirk	Ratsmitglied	ordentliches Mitglied	1.000	400	1.400,00
	Renzel	Peter	Stadtdirektor	ordentliches Mitglied	0	0	0,00
							8.160,00
EBE	Brüx	Roman	Fraktionsgeschäftsführer	Vorsitz	1.200,00	10.320,00	11.520,00
	Eickholt	Henrike	Bezirksgeschäftsführerin ver.di	ordentliches Mitglied	1.000,00	3.600,00	4.600,00
	Fuchs	Florian	Ratsmitglied	ordentliches Mitglied	1.000,00	4.900,00	5.900,00
	Grabenkamp	Gerhard	Stadtkämmerer	ordentliches Mitglied	1.000,00	6.800,00	7.800,00
	Pabst	Ulrich	Ratsmitglied	ordentliches Mitglied	1.000,00	8.500,00	9.500,00
	Vogel	Ingo	Ratsmitglied	ordentliches Mitglied	1.000,00	8.600,00	9.600,00
	Vogt	Hans Dirk	Ratsmitglied	stellvertretender Vorsitz	1.000,00	8.400,00	9.400,00
							58.320,00
EGU	Gröne	Hans-Peter	Ratsmitglied	ordentliches Mitglied	0,00	153,39	153,39
	Harter	Martin	Geschäftsbereichsvorstand	Vorsitz	0,00	306,78	306,78
	Kersch	Christoph	Ratsmitglied	ordentliches Mitglied	0,00	306,78	306,78
	Kipphardt	Gunmar	Ratsmitglied	ordentliches Mitglied	0,00	306,78	306,78
	Scheffel	Stefan	Verwaltungsmitarbeiter	ordentliches Mitglied	0,00	306,78	306,78
							1.380,51
EMG	Großimlinghaus	Eva	Ratsmitglied	ordentliches Mitglied	1.000,00	300,00	1.300,00
	Haake	Silas	Ratsmitglied	ordentliches Mitglied	1.000,00	300,00	1.300,00
	Kaiser	Christian	Ratsmitglied	ordentliches Mitglied	0,00	0,00	0,00
	Kufen	Thomas	Oberbürgermeister	Vorsitz	0,00	0,00	0,00
	Moos	Christiane	Ratsmitglied	ordentliches Mitglied	1.000,00	300,00	1.300,00
	Pentoch	Jutta	Ratsmitglied	ordentliches Mitglied	1.000,00	300,00	1.300,00
	Trauten-Malek	Simone	Ratsmitglied	ordentliches Mitglied	1.000,00	300,00	1.300,00
							6.500,00

Vergütungen

BU	Name	Vorname	Zugehörigkeit	Funktion	Grundvergütung	Sitzungsgelder	Gesamt
					in EUR	in EUR	in EUR

EVV	Jacob	Julia	Bürgermeisterin	ordentliches Mitglied	1.000,00	700,00	1.700,00
	Kufen	Thomas	Oberbürgermeister	Vorsitz	1.200,00	1.560,00	2.760,00
	Meier	Jan-Karsten	Ratsmitglied	ordentliches Mitglied	1.000,00	1.200,00	2.200,00
	Schwamborn	Michael	Ratsmitglied	ordentliches Mitglied	1.000,00	1.300,00	2.300,00
	Soloch	Barbara	Ratsmitglied	ordentliches Mitglied	1.000,00	900,00	1.900,00
	Vogt	Hans Dirk	Ratsmitglied	ordentliches Mitglied	1.000,00	1.200,00	2.200,00
	13.060,00						

EWG	Adamy	Wilfried	Ratsmitglied	stimmrechtsloses Mitglied	1.000,00	300,00	1.300,00
	Dr. Postert	Hermann	Ratsmitglied	stimmrechtsloses Mitglied	1.000,00	100,00	1.100,00
	Eckenbach	Andreas	Ratsmitglied	stellvertretender Vorsitz	1.000,00	300,00	1.300,00
	Eggert	Romina	Ratsmitglied	ordentliches Mitglied	1.000,00	200,00	1.200,00
	Harter	Martin	Geschäftsbereichsvorstand	ordentliches Mitglied	1.000,00	200,00	1.200,00
	Kufen	Thomas	Oberbürgermeister	Vorsitz	0,00	0,00	0,00
	Mertens	Christian	Sachkundiger Bürger	stimmrechtsloses Mitglied	500,00	100,00	600,00
	Münning	Torben	Ratsmitglied	ordentliches Mitglied	1.000,00	300,00	1.300,00
	Omeirat	Ahmad	Ratsmitglied	ordentliches Mitglied	1.000,00	200,00	1.200,00
	Stadtmann	Matthias	Ratsmitglied	ordentliches Mitglied	1.000,00	300,00	1.300,00
	Weber	Martin	BV-Mitglied	stimmrechtsloses Mitglied	500,00	200,00	700,00
	11.200,00						

FEM	Beul	Ulrich	Ratsmitglied	ordentliches Mitglied	400,00	300,00	700,00
	Blümer	Dorothea	Ratsmitglied	ordentliches Mitglied	366,67	300,00	666,67
	Harter	Martin	Geschäftsbereichsvorstand	stellvertretender Vorsitz	366,67	300,00	666,67
	Schliifke	Detlef	Ratsmitglied	ordentliches Mitglied	366,67	200,00	566,67
2.600,01							

GSE	Kalweit	Dirk	Ratsmitglied	ordentliches Mitglied	1.000,00	400,00	1.400,00
	Lischka	Konrad	Ratsmitglied	ordentliches Mitglied	1.000,00	500,00	1.500,00
	Renzel	Peter	Stadtdirektor	Vorsitz	1.000,00	500,00	1.500,00
	Schlauch	Martin	Ratsmitglied	stellvertretender Vorsitz	1.000,00	500,00	1.500,00
	Schliifke	Detlef	Ratsmitglied	ordentliches Mitglied	1.000,00	500,00	1.500,00
	Schumacher	Sandra	Ratsmitglied	ordentliches Mitglied	1.000,00	500,00	1.500,00
	Steinberg	Sandra	Arbeitnehmervertreter § 108 a GO NRW	ordentliches Mitglied	1.000,00	400,00	1.400,00
	Ziegler	Thomas	Ratsmitglied	ordentliches Mitglied	1.000,00	300,00	1.300,00
11.600,00							

Ab 15.01.2021

IME	Blümer	Dorothea	Ratsmitglied	ordentliches Mitglied	1.000,00	500,00	1.500,00
	Durcree	Luca	Ratsmitglied	ordentliches Mitglied	1.000,00	900,00	1.900,00
	Eichstaedt	Mario	Arbeitnehmervertreter § 108 a GO NRW	ordentliches Mitglied	1.000,00	1.400,00	2.400,00
	Fabian	Tobias	Arbeitnehmervertreter § 108 a GO NRW	ordentliches Mitglied	1.000,00	800,00	1.800,00
	Freye	Wolfgang	Ratsmitglied	stimmrechtsloses Mitglied	1.000,00	600,00	1.600,00
	Grabenkamp	Gerhard	Stadtkämmerer	ordentliches Mitglied	833,33	200,00	1.033,33
	Harter	Martin	Geschäftsbereichsvorstand	ordentliches Mitglied	166,67	300,00	466,67
	Herff-Stammen	Janina	Ratsmitglied	ordentliches Mitglied	1.000,00	600,00	1.600,00
	Kersch	Christoph	Ratsmitglied	Vorsitz	1.200,00	2.040,00	3.240,00
	Kipphardt	Guntmar	Ratsmitglied	1. stellvertender Vorsitz	1.000,00	900,00	1.900,00
	Kluft	Joachim	Ratsmitglied	ordentliches Mitglied	1.000,00	600,00	1.600,00
	Koitka	Markus	Arbeitnehmervertreter § 108 a GO NRW	ordentliches Mitglied	1.000,00	900,00	1.900,00
	Moos	Christiane	Ratsmitglied	ordentliches Mitglied	1.000,00	1.000,00	2.000,00
	Postert	Dr. Hermann	Ratsmitglied	ordentliches Mitglied	1.000,00	600,00	1.600,00
	Rosenau	Philipp	Ratsmitglied	2. stellvertender Vorsitz	1.000,00	1.600,00	2.600,00
	Schlauch	Martin	Ratsmitglied	ordentliches Mitglied	1.000,00	1.000,00	2.000,00
	Schmutzler-Jäger	Hiltrud	Ratsmitglied	ordentliches Mitglied	1.000,00	900,00	1.900,00
	Schreyer	Eduard	Ratsmitglied	ordentliches Mitglied	1.000,00	600,00	1.600,00
	Schrumpf	Fabian	Ratsmitglied	ordentliches Mitglied	1.000,00	1.400,00	2.400,00
	Tuppeck	Peter	Ratsmitglied	ordentliches Mitglied	1.000,00	800,00	1.800,00
Uhlenbruch	Jörg	Ratsmitglied	ordentliches Mitglied	1.000,00	1.500,00	2.500,00	
Vogel	Ingo	Ratsmitglied	ordentliches Mitglied	1.000,00	1.600,00	2.600,00	
41.940,00							

Vergütungen

BU	Name	Vorname	Zugehörigkeit	Funktion	Grund- vergütung	Sitzungs- gelder	Gesamt
					in EUR	in EUR	in EUR
JBH/JHE	Adamy	Wilfried	Ratsmitglied	ordentliches Mitglied	1.000,00	300,00	1.300,00
	Al Ghusain	Muchtar	Geschäftsbereichsvorstand	stellvertretender Vorsitz	1.000,00	400,00	1.400,00
	Flügel	Jan	Ratsmitglied	ordentliches Mitglied	1.000,00	400,00	1.400,00
	Hagen	Klaus	Ratsmitglied	ordentliches Mitglied	1.000,00	400,00	1.400,00
	Hallmann	Regina	Ratsmitglied	Vorsitz	1.200,00	480,00	1.680,00
	Heuser	Michaela	Ratsmitglied	ordentliches Mitglied	1.000,00	400,00	1.400,00
	Hermann	Petra	Ratsmitglied	stimmrechtloses Mitglied	800,00	240,00	1.040,00
	Jankovic	Julia	Ratsmitglied	ordentliches Mitglied	1.000,00	400,00	1.400,00
	Körber	Theodor	Ratsmitglied	ordentliches Mitglied	1.000,00	400,00	1.400,00
	Lukat	Jürgen	Ratsmitglied	ordentliches Mitglied	1.000,00	400,00	1.400,00
	Parussel	Harald	Ratsmitglied	stimmrechtloses Mitglied	800,00	160,00	960,00
	Schumacher	Sandra	Ratsmitglied	ordentliches Mitglied	1.000,00	400,00	1.400,00
	Vaisi	Mohamad Shoan	Ratsmitglied	stimmrechtloses Mitglied	800,00	160,00	960,00
							17.140,00
ME	Behmenburg	Daniel	Ratsmitglied	ordentliches Mitglied	1.000,00	400,00	1.400,00
	Fließ	Rolf	Bürgermeister	ordentliches Mitglied	1.000,00	1.000,00	2.000,00
	Fuchs	Jessica	Ratsmitglied	ordentliches Mitglied	1.000,00	900,00	1.900,00
	Hallmann	Regina	Ratsmitglied	ordentliches Mitglied	1.000,00	600,00	1.600,00
	Hemsteeg	Kai	Ratsmitglied	ordentliches Mitglied	1.000,00	400,00	1.400,00
	Jelinek	Rudolf	Bürgermeister	stellvertretender Vorsitz	1.000,00	800,00	1.800,00
	Kerekeš	Daniel	Ratsmitglied	stimmrechtloses Mitglied	1.000,00	200,00	1.200,00
	Klewin	Julia	Ratsmitglied	ordentliches Mitglied	1.000,00	800,00	1.800,00
	Kretschmer	Michael	Sachkundiger Bürger	stimmrechtloses Mitglied	0,00	0,00	0,00
	Kufen	Thomas	Oberbürgermeister	Vorsitz	1.200,00	720,00	1.920,00
	Maas	Wilhelm	Ratsmitglied	ordentliches Mitglied	1.000,00	600,00	1.600,00
	Mews	Elisabeth	Ratsmitglied	ordentliches Mitglied	1.000,00	800,00	1.800,00
	Schöneweiß	Hans-Peter	Ratsmitglied	stimmrechtloses Mitglied	1.000,00	400,00	1.400,00
	Tuppeck	Peter	Ratsmitglied	ordentliches Mitglied	1.000,00	900,00	1.900,00
	van Heesch-Orgass	Dr. Elisabeth	Ratsmitglied	ordentliches Mitglied	1.000,00	400,00	1.400,00
	Weiß	Günter	Ratsmitglied	ordentliches Mitglied	1.000,00	400,00	1.400,00
							24.520,00
RB	Beul	Ulrich	Ratsmitglied	Vorsitz	1.200,00	3.600,00	4.800,00
	Fließ	Rolf	Ratsmitglied	ordentliches Mitglied	1.000,00	2.600,00	3.600,00
	Hochstadt, Dr.	Stefan	Sachkundiger Bürger	ordentliches Mitglied	1.000,00	1.900,00	2.900,00
	Kahle-Hausmann	Julia	Ratsmitglied	ordentliches Mitglied	1.000,00	2.300,00	3.300,00
	Malburg	Ulrich	Ratsmitglied	ordentliches Mitglied	1.000,00	1.600,00	2.600,00
	Raskob	Simone	GBV	ordentliches Mitglied	1.000,00	1.700,00	2.700,00
	Schürmann	Martina	Ratsmitglied	ordentliches Mitglied	1.000,00	1.000,00	2.000,00
RGE	Badoreck	Roland	Ratsmitglied	ordentliches Mitglied	1.000,00	400,00	1.400,00
	Bockstedte	Ralf	Ratsmitglied	ordentliches Mitglied	1.000,00	300,00	1.300,00
	Gaida	Kai-Uwe	Personalratsvorsitzender	stellvertretender Vorsitz	1.000,00	600,00	1.600,00
	Kluft	Joachim	Ratsmitglied	ordentliches Mitglied	1.000,00	400,00	1.400,00
	Lubisch	Yannick	Ratsmitglied	ordentliches Mitglied	1.000,00	400,00	1.400,00
	Omeirat	Ahmad	Ratsmitglied	ordentliches Mitglied	1.000,00	400,00	1.400,00
	Peters	Holger	Verwaltungsmitarbeiter	ordentliches Mitglied	1.000,00	600,00	1.600,00
	Tepperies	Agnes	Ratsmitglied	Vorsitz	1.200,00	960,00	2.160,00
	Valerius	Peter	Ratsmitglied	ordentliches Mitglied	1.000,00	400,00	1.400,00
	Zeeb	Elke	Ratsmitglied	ordentliches Mitglied	1.000,00	600,00	1.600,00
							15.260,00
SDE	Aver	Caner	Ratsmitglied	ordentliches Mitglied	1.000,00	200,00	1.200,00
	Berg	Hannah	Ratsmitglied	stellvertretender Vorsitz	1.000,00	200,00	1.200,00
	Brecklinghaus	Stefanie	Ratsmitglied	stimmrechtloses Mitglied	1.000,00	200,00	1.200,00
	Kalipke	Dr. Andreas	Ratsmitglied	ordentliches Mitglied	1.000,00	200,00	1.200,00
	Heuser	Michaela	Ratsmitglied	ordentliches Mitglied	1.000,00	300,00	1.300,00
	Jansen	Marvin	Sachkundiger Bürger	stimmrechtloses Mitglied	1.000,00	200,00	1.200,00
	Kalweit	Dirk	Ratsmitglied	Vorsitz	1.000,00	360,00	1.360,00
	Melsa	Nadine	Sachkundiger Bürger	ordentliches Mitglied	1.000,00	300,00	1.300,00
	Renzel	Peter	Stadtdirektor	stimmrechtloses Mitglied	1.000,00	300,00	1.300,00
	Schreyer	Eduard	Ratsmitglied	stimmrechtloses Mitglied	1.000,00	300,00	1.300,00
	Schwier	Ulrich	-	stimmrechtloses Mitglied	1.000,00	300,00	1.300,00

Vergütungen

BU	Name	Vorname	Zugehörigkeit	Funktion	Grund- vergütung	Sitzungs- gelder	Gesamt
					in EUR	in EUR	in EUR

SWE	Berger	Sascha	Ratsmitglied	ordentliches Mitglied	1.000,00	1.500,00	2.500,00
	Hauer	Mattias	Mitglied des Bundestags	ordentliches Mitglied	1.000,00	1.500,00	2.500,00
	Herff-Stammen	Janina	Ratsmitglied	ordentliches Mitglied	1.000,00	1.200,00	2.200,00
	Kufen	Thomas	Oberbürgermeister	Vorsitz	1.000,00	2.000,00	3.000,00
	Schrumpf	Fabian	Ratsmitglied	ordentliches Mitglied	1.000,00	2.000,00	3.000,00
	Vogel	Ingo	Ratsmitglied	stellvertretender Vorsitz	1.000,00	1.500,00	2.500,00
							15.700,00

Ein Mitglied wird auf Vorschlag des Rates entsandt. Das Vorschlagsrecht des Gesellschafters EW wird ebenfalls vom Rat der Stadt Essen wahrgenommen.

TUP	Al Ghusain	Muchtar	Geschäftsbereichsvorstand	ordentliches Mitglied	1.000,00	700,00	1.700,00	
	Asche	Susanne	Sachkundige Bürgerin	ordentliches Mitglied	749,99	500,00	1.249,99	
	Brecklinghaus	Stefanie	Ratsmitglied	ordentliches Mitglied	1.000,00	700,00	1.700,00	
	Buddeberg	Tabea	Ratsmitglied	ordentliches Mitglied	1.000,00	700,00	1.700,00	
	Cao	Thomas	Ratsmitglied	ordentliches Mitglied	1.000,00	600,00	1.600,00	
	Dr. Krüger	Karl-Georg	Ratsmitglied	ordentliches Mitglied	1.000,00	700,00	1.700,00	
	Hemsteeg	Kai	Ratsmitglied	stimmrechtsloses Mitglied	1.000,00	600,00	1.600,00	
	Isenmann	Walburga	Ratsmitglied	ordentliches Mitglied	249,99		249,99	
	Krause	Hans-Ulrich	Ratsmitglied	ordentliches Mitglied	916,67	600,00	1.516,67	
	Kretschmer	Heike	Ratsmitglied	stimmrechtsloses Mitglied	1.000,00	600,00	1.600,00	
	Laraki	Adil	Arbeitnehmervertreter § 108 a GO NRW	ordentliches Mitglied	1.000,00	700,00	1.700,00	
	Löhl	Anke	Ratsmitglied	ordentliches Mitglied	1.000,00	700,00	1.700,00	
	Mahr	Ulrich	Arbeitnehmervertreter § 108 a GO NRW	ordentliches Mitglied	1.000,00	700,00	1.700,00	
	Moos	Christiane	Ratsmitglied	ordentliches Mitglied	1.000,00	700,00	1.700,00	
	Neumann	Stephan	Ratsmitglied	ordentliches Mitglied	1.000,00	700,00	1.700,00	
	Pentoch	Jutta	Ratsmitglied	ordentliches Mitglied	83,33	100,00	183,33	
	Rörig	Barbara	Sachkundige Bürgerin	Vorsitz	1.200,00	820,00	2.020,00	
								25.319,98

Summe
Vorjahr

304.161
289.203

Die Geschäftsbereichsvorstände sowie die vom Oberbürgermeister benannten Mitglieder in den Aufsichtsräten führen Vergütungen, die den Betrag von 10.673,79 EUR/Jahr übersteigen, gemäß §§ 3, 13 Nebentätigkeitsverordnung NRW (NtV) an die Stadt Essen ab. Gemäß § 13 NtV gilt für den Oberbürgermeister, aufgrund seiner Tätigkeit als Vorsitzender im Verwaltungsrat der Sparkasse Essen, eine Höchstgrenze von 26.684,48 EUR/Jahr.

Die Arbeitnehmervertreterinnen und -vertreter nach § 108a GO NRW werden auf Grundlage einer den Beschäftigten der Gesellschaft zu erstellenden Vorschlagsliste vom Rat der Stadt in die Aufsichtsräte entsandt. Die Wahl zur Vorschlagsliste erfolgt nach der Wahlordnung für Arbeitnehmervertreterinnen und -vertreter in fakultativen Aufsichtsräten vom 17. Februar 2015.

6.2 Vorstands- und Geschäftsführungsbezüge 2021

Bezüge der Unternehmensleitungen (Mehrheits- und Paritätsbeteiligungen sowie der eigenbetriebsähnlichen Einrichtungen der Stadt Essen) für das Jahr 2021:

BU	Name	Vorname	Zeitraum abweichend	Fixer	Erfolgs-	Jahresgehalt 2021	Aufwand für Altersvorsorge	Aufwand für Dienstwagen- nutzung (geldwerter Vorteil)	Sach- leistungen
				Gehaltsanteil	bezogen / Tantieme*1				
ABEG	Kütemann-Busch	Hartmut							
ABG	Miklikowski	Dirk							
ALLBAU	Miklikowski	Dirk							
AMG	Miklikowski	Dirk							
BFZ	Kütemann-Busch	Hartmut							
EABG	Kütemann-Busch	Hartmut		99.999,96	30.958,33	130.958,29	97.566,24	6.176,76	0,00
EBE ²	Tschentscher	Stephan		210.000,00		210.000,00	0,00	9.397,80	0,00
	Husemann	Ulrich		210.000,00		210.000,00	203.516,04	7.192,80	0,00
EEG	Klieve	Lars Martin							
	Schäfer, Dr.	Peter							
EGU	Miklikowski	Dirk							
EGZ	Noll, Dr.	Hans-Peter							
EMG	Röhrhoff	Richard		138.607,16	49.500,00	188.107,16	0,00	6.650,16	0,00
ENET	Klieve	Lars Martin							
ESH	Grabenkamp	Siegfried		97.434,22	0,00	97.434,22	62.370,00	0,00	0,00
EVB	Fröhlich	Wolfgang		139.089,86	27.477,20	166.567,06	119.762,28	11.232,00	0,00
EVV	Grabenkamp	Gerhard		12.000,00	0,00	12.000,00	0,00	0,00	0,00
	Klieve	Lars Martin		12.000,00	0,00	12.000,00	0,00	0,00	0,00
EWG	Boschem	Andre		132.000,00	54.450,00	186.450,00	47.800,00	11.057,88	0,00
	Fricke	Jochen		79.000,00	0,00	79.000,00	0,00	0,00	0,00
FEM	Helmich	Günther							
GSE	Piel	Heribert		126.834,96	30.000,00	156.834,96	182.860,00	10.032,00	0,00
GVE	Miklikowski	Dirk							
IME	Miklikowski	Dirk		201.750,00	87.289,90	289.039,90	146.211,24	5.280,00	0,00
	Grabenkamp	Gerhard	01.01. - 28.02.	2.000,00	0,00	2.000,00	0,00	0,00	0,00
	Harter	Martin	01.03. - 31.12.	10.000,00	0,00	10.000,00	0,00	0,00	0,00
IEE (zebra)	Miklikowski	Dirk							
ISE	Serifi	Samuel		35.860,85	0,00	35.860,85	0,00	0,00	0,00
JBH	Wittke	Thomas							
JHE	Wittke	Thomas		99.999,96	17.500,00	117.499,96	7.750,08	8.010,84	180,00
JUE	Frohn	Anna	01.09.-31.12.	24.000,00	0,00	24.000,00	0,00	0,00	0,00
	Kalveram	Bodo	01.09.-31.12.	1.800,00	0,00	1.800,00	0,00	0,00	0,00
ME	Kuhr	Oliver P.		308.000,00	38.000,00	346.000,00	462.379,00	12.311,96	0,00
OLV	Feller	Michael		10.800,00	0,00	10.800,00	0,00	0,00	0,00
RB ²	Feller	Michael		201.129,07	51.287,97	252.417,04	137.317,92	5.838,48	411,98
	Bonan	Uwe		200.000,00	25.000,00	225.000,00	613.663,26	9.781,20	411,98
RGE	Fröhlich	Wolfgang							
SBE	Kurtz	Michael		97.338,31	0,00	97.338,31	57.953,00	0,00	0,00
SDE ³	Kiesner	Marcus		100.093,33	0,00	100.093,33	2.065,91	10.330,08	0,00
	Marrziniak	Bärbel		108.142,04	0,00	108.142,04	2.115,05	4.236,24	0,00
SWE	Klieve	Lars Martin		237.600,09	69.379,20	306.979,29	92.103,17	5.335,68	0,00
	Dr. Schäfer	Peter		307.683,91	107.222,40	414.906,31	236.259,23	5.961,38	0,00
TBE	Miklikowski	Dirk							
TUP ⁴	Bergmann	Berger		235.613,37	0,00	235.613,37	340.688,00	4.971,60	0,00
	Müller	Karin		178.248,48	0,00	178.248,48	0,00	0,00	0,00
WFB	Orlowski	Boris		100.000,00	0,00	100.000,00	0,00	3.786,24	0,00
Summe				3.717.025,57	588.065,00	4.305.090,57	2.812.380,42	137.583,10	1.003,96
Vorjahr				3.289.881,14	600.093,91	3.889.975,05	2.367.296,87	140.244,73	350.823,96

*1 Es wird der Anspruch der Mitglieder der Unternehmensleitung auf erfolgsbezogene Vergütung für die Tätigkeit im Berichtsjahr 2021 dargestellt.

*2 Zum Zeitpunkt der Drucklegung gab es noch keinen Gremienbeschluss zur Höhe der erfolgsbezogenen Vergütung.

*³ Die Geschäftsführung der Suchthilfe direkt Essen gGmbH wird im Berichtsjahr durchgehend im Umfang einer Vollzeitstelle ausgeübt. Dabei teilen sich mit jeweils einer halben Vollzeitstelle Frau Marrziniak und Herr Kiesner die Geschäftsführung. Zudem übt Frau Marrziniak weiterhin ihre Funktion als pädagogische Leitung und Herr Kiesner seine Funktion als kaufmännische Leitung aus. Bei dem Aufwand für Altersvorsorge handelt es sich um eine arbeitgeberfinanzierte Versorgungskasse, beitragsorientiert mit 2% vom Jahresbrutto. Die bAV ist für alle Mitarbeitenden der SDE/ vormals Krisenhilfe, die bis zum Jahr 2012 unbefristet eingestellt waren, gültig. Versorgungszusage Frau Marrziniak aus dem Jahr 1996 / Versorgungszusage Herr Kiesner aus dem Jahr 2003. Die Ablaufleistung wird mit Erreichen der Regelaltersgrenze fällig.

*⁴ Die Werte beziehen sich auf das vom Kalenderjahr abweichende Geschäftsjahr 2020/2021 der TUP. Die Beträge enthalten den Arbeitgeberanteil zur Sozialversicherung.

7. Leistungs- und Finanzbeziehungen

Übersicht der Leistungs- und Finanzbeziehungen im Vollkonsolidierungskreis Konzern Stadt Essen (in TEUR)

gegenüber		ALLBAU	AMG	EABG	EBE	EEG	ESH	EW	GSE	GVE	IME	ME	RB	RGE	SBE	SWE	TUP	Stadt	Gesamt
ALLBAU	Forderungen		17.595								1.638							17.837	37.071
	Verbindlichkeiten		55		1				4		16.916					0		34	17.010
	Erträge		697						13	0	0							2	713
	Aufwendungen		14.691		3				1	1	21.512			1	0	7.209		15.431	58.850
AMG	Forderungen	55								70	80							7.997	8.202
	Verbindlichkeiten	17.595		2	4		56			164	371		1	36		13		85	18.326
	Erträge	16.637								246	672							525	18.079
	Aufwendungen	689			17		538			502	3.053		19	279		287	6	483	5.873
EABG	Forderungen		2		1		4			22					555			2.991	3.575
	Verbindlichkeiten				33		19	1					4	6		8		1.865	1.937
	Erträge	6	19		4		459		0	648				5	243			4.145	5.529
	Aufwendungen				212		539	1		100			71	67		85		91	1.166
EBE	Forderungen	1	4	33		20	0		41	14	0	22	34	2	52	61	2	3.526	3.810
	Verbindlichkeiten			1			97	9										1.573	1.759
	Erträge	3	18	178		186	1		182	61		60	59	8	210	241	14	83.294	84.516
	Aufwendungen			3			935	8				3			12	391		3.232	4.584
EEG	Forderungen															3.830		12.699	16.528
	Verbindlichkeiten												245			34.792		199.743	234.779
	Erträge															78.145		420	78.566
	Aufwendungen				185			68								43.016		7.190	50.458
ESH	Forderungen		60	19	98			0	3	51	501	198	14		1	1.737	4	31.932	34.619
	Verbindlichkeiten			1	7			13				3		14	6	1.709	4	3.032	4.789
	Erträge	4	541	453	937			36	295		617	1.097	3.092	13	344	8.693	27	35.846	51.995
	Aufwendungen			383	1			204							146	3.148		2.527	6.409
EW	Forderungen				9	11	13				2	3	19	4	151	55.440	54		55.708
	Verbindlichkeiten						0											43.632	49.909
	Erträge				8	8.224	225				14	3	69	31	2.954	52.508	420	15.445	79.900
	Aufwendungen						36					6	77.473	5		7.359		4.501	89.380
GSE	Forderungen	0								3		0						12.307	12.311
	Verbindlichkeiten				35		3	1						22		220		8	290
	Erträge	1	0							13	2		0	1		0	1	123	141
	Aufwendungen	17		0	208		329	1						245		1.019		779	2.598
GVE	Forderungen		25	2				63			3			4		185	387	4.141	4.809
	Verbindlichkeiten		70	212	21		56		3		305			614		32		29.495	30.809
	Erträge	1	502	91	2		0	53						7		600	533	19.500	21.289
	Aufwendungen	0	286	647	62		438		13		2.557			5.210		123	1	685	10.022

IME	Forderungen	16.916	371						305								11.895	29.486	
	Verbindlichkeiten	1.638	80			526	2	0	3			4	6		4		633	2.897	
	Erträge	21.512	3.053						2.562								2	27.128	
	Aufwendungen	0	672			617	15	2	3				18	14	5	7		1.354	
ME	Forderungen															0	29.002	29.003	
	Verbindlichkeiten				32	231	3					42	667		207		76.153	77.335	
	Erträge				3		6								3		19.366	19.377	
	Aufwendungen				61	1.095	3					58	2.131		485		1.881	5.714	
RB	Forderungen		1	4		245		6.255		4	42					65	7.239	13.855	
	Verbindlichkeiten				34	14											403.160	403.208	
	Erträge		19	60		2		77.473		3	58				687	16	14.895	93.214	
	Aufwendungen				128	3.092	69	0					30		515		1.592	5.426	
RGE	Forderungen		51	6		14	0	22	620	6	667	0		92	105	171	5.762	7.516	
	Verbindlichkeiten				2		4		4								617	627	
	Erträge	6	283	56		130	5	224	5.226	36	2.131	30		650	587	786	26.842	36.992	
	Aufwendungen			4	8	7	32	0	7						6		617	681	
SBE	Forderungen																4.613	4.613	
	Verbindlichkeiten			6	49	0	278						93				106.965	107.391	
	Erträge	0			12	1						0					29.765	29.778	
	Aufwendungen			263	210	329	3.084						658		314		6.927	11.785	
SWE	Forderungen	1	13	9	78	31.001	1.677		220	17	175	78		34			2	6.203	39.506
	Verbindlichkeiten				59	127	1.672	55.440		335		25	105				1	199	57.964
	Erträge	7.248	287	77	387	48.606	2.705	7.301	981	116	14	515	504	7	396		20	104.825	173.988
	Aufwendungen				105	78.145	7.630	52.271	0	425		2	80	622			26	17.244	156.551
TUP	Forderungen															1		8.736	
	Verbindlichkeiten				1	4	54						169					2.499	
	Erträge		6						2	6					30			158	
	Aufwendungen				17	30	502	1	500			48	934		19			449	
Stadt Essen	Forderungen	37	0	1.863	100	199.954	2.625	739	25	19.828	1	78.134	403.200	23	106.807	176	2.507	816.019	
	Verbindlichkeiten	17.837	7.998	3.122	4.836	12.375	31.474	3.897	12.328	5.294	11.895	31.128	6.655	5.424	4.701	11.221	8.816	179.002	
	Erträge	15.690	504	236	6.787	7.777	1.044	11.997	843	1.234	12.992	14.828	1.260	1.824	5.184	17.895	10.249	110.344	
	Aufwendungen	1	601	4.616	81.387	69	33.175	61.663	228	15.971	5	30.240	11.210	28.434	29.880	105.231	48.895	451.603	

Keine Erfassung des Umsatzsteuer- Anteils in den Aufwendungen.

Beim Ausweis „0“ hat ein Leistungsaustausch stattgefunden, der jedoch nach kaufmännischer Rundung (< 500 EUR) auf Null gesetzt wurde.

Forderungen im Vollkonsolidierungskreis insgesamt:	1.125.369 TEUR
Verbindlichkeiten im Vollkonsolidierungskreis insgesamt:	1.190.760 TEUR
Erträge im Vollkonsolidierungskreis insgesamt:	831.750 TEUR
Aufwendungen im Vollkonsolidierungskreis insgesamt:	864.953 TEUR

Gesellschaftsteil
Stand 31.12.2021

**Geschäftsbereich OB:
Geschäftsbereich des Oberbürgermeisters
GB-Vorstand: Thomas Kufen (Oberbürgermeister)**

EMG – Essen Marketing GmbH Gesellschaft für Stadtwerbung, Touristik und Zentrenmanagement

Kennedyplatz 5 / 45127 Essen

Telefon

0201/88-7200

Fax

0201/88-72022

E-Mail

info@essen-marketing.de

Internet

www.visitessen.de

Gründungsjahr

1996

Handelsregister

HRB 12155

Gegenstand des Unternehmens

Gegenstand des Unternehmens ist das Stadtmarketing auf den Gebieten Stadtwerbung, Touristik und Zentrenmanagement. Zu diesem Zweck wird die Gesellschaft insbesondere das Image der Stadt Essen durch gezieltes Werben mit ihren Stärken verbessern und festigen, durch intensive Zusammenarbeit und Abstimmung mit den im Veranstaltungs-, Kultur- und Tourismusbereich vorhandenen Akteuren in Essen und in der Region das Angebot der Stadt besser positionieren, im Rahmen des Stadtmarketings die Innenstadt und die Mittelzentren in der Konkurrenz zu den Zentren der umliegenden Städte besser positionieren, um Besucher, Kunden und Kaufkraft nach Essen zu holen und an den Standort zu binden.

Erfüllung des öffentlichen Zwecks

Zweck der EMG ist es, Essen im Rahmen des Stadtmarketings besser zu positionieren. Arbeitsplätze, Finanzsituation und insgesamt die Attraktivität und Zukunft der Stadt werden entscheidend davon abhängen, dass die Stadt Essen ihren Stellenwert im regionalen und internationalen Vergleich sichern und nach Möglichkeit verbessern kann. Die Erfüllung des öffentlichen Zwecks wird durch unterschiedliche Aktivitäten der EMG auf den Gebieten der Stadtwerbung, im Touristikbereich und im City- und Veranstaltungsmanagement gewährleistet.

Beteiligungsverhältnis

Stammkapital 51.129 €

Gesellschafter

Stadt Essen	<u>25.565 €</u>	<u>50,00%</u>
Essen Marketing Service e.V.	<u>25.565 €</u>	<u>50,00%</u>

Organe

Geschäftsführung

Geschäftsführer Röhrhoff, Richard

Aufsichtsrat

Vorsitz Kufen, Thomas (Oberbürgermeister)

Stellvertretender Vorsitz Burkowski, Manfred

Mitglieder Anschott, Heinz-Georg

Großbimlinghaus, Eva (Ratsmitglied)

Haake, Silas (Ratsmitglied)

Kaiser, Christian (Ratsmitglied) ab 15.12.2021

Miklikowski, Dirk

Moos, Christiane (Ratsmitglied)

Naujoks, Martina

Noreikat, Ralf

Ritter, Yvonne

Trauten-Malek, Simone (Ratsmitglied)

im Berichtsjahr ausgeschiedene

AR-Mitglieder Pentoch, Jutta (Ratsmitglied) bis 15.12.2021

Angaben zur Frauenquote gemäß § 12 Abs. 6 LGG NRW	Anzahl AR-Mitglieder	12
	- davon geboren*	1
	- davon weiblich	5
	- Frauenquote %	45

*Die geborenen Mitglieder werden bei der Berechnung der Quote gemäß § 12 Abs. 5 Nr. 2 LGG nicht eingerechnet.

Gewinn- und Verlustrechnung				Abw.	Erfolgsplanung		
	2019	2020	2021	2020/21	2022	2023	2024
	in T€	in T€	in T€		in T€	in T€	in T€
Umsatzerlöse	3.086,3	1.148,8	2.307,6	>100,00%	2.989,7	3.089,9	3.157,0
sonstige betriebliche Erträge	1.828,6	3.768,6	3.391,2	-10,01%	2.458,8	2.058,8	2.058,8
- davon Zuschuss Stadt Essen	1.701,2	2.683,2	1.963,7	-26,82%	2.451,0	2.051,0	2.051,0
Betriebliche Erträge	4.914,9	4.917,3	5.698,7	15,89%	5.448,5	5.148,7	5.215,8
Materialaufwand	2.434,6	1.390,6	2.352,2	69,15%	2.803,0	2.465,4	2.488,0
a) Aufwendungen für Roh-, Hilfs- und Betriebsstoffe und für bezogene Waren							
b) Aufwendungen für bezogene Leistungen	2.434,6	1.390,6	2.352,2	69,15%			
Personalaufwand	2.050,1	1.899,0	2.130,6	12,20%	2.119,6	2.172,5	2.216,0
a) Löhne und Gehälter	1.594,4	1.465,5	1.636,4	11,66%			
b) soziale Abgaben und Aufwendungen für Altersversorgung und für Unterstützung	455,7	433,4	494,2	14,02%			
Abschreibungen	81,5	63,0	71,3	13,28%	136,0	115,0	110,0
sonstige betriebliche Aufwendungen	563,1	1.739,0	1.344,2	-22,71%	589,7	595,8	601,8
Betriebliche Aufwendungen	5.129,2	5.091,6	5.898,3	15,84%	5.648,3	5.348,7	5.415,8
Betriebliches Ergebnis	-214,4	-174,3	-199,5	14,51%	-199,8	-200,0	-200,0
Zinsen und ähnliche Aufwendungen	0,0	0,0	0,1	>100,00%			
Finanzergebnis	0,0	0,0	-0,1	>100,00%	0,0	0,0	0,0
sonstige Steuern	0,7	0,3	0,3	0,54%	0,2		
Jahresüberschuss/Jahresfehlbetrag	-215,1	-174,6	-200,0	14,55%	-200,0	-200,0	-200,0
Sach-/ immat. Investitionen	57,4	57,8	236,5	>100,00%	280,0	50,0	50,0

Bilanz

	2019	2020	2021	Abw. 2020/21
	in T€	in T€	in T€	
Immaterielle Vermögensgegenstände	41,3	62,7	225,1	>100,00%
Sachanlagen	113,3	86,7	89,4	3,17%
Summe Anlagevermögen	154,5	149,4	314,6	>100,00%
Vorräte	13,3	10,1	13,7	35,16%
Forderungen und sonstige Vermögensgegenstände	442,1	1.306,5	1.287,1	-1,48%
Kassenbestand, Bundesbankguthaben, Guthaben bei Kreditinstituten und Schecks	623,4	403,8	144,0	-64,35%
Summe Umlaufvermögen	1.078,8	1.720,3	1.444,7	-16,02%
Rechnungsabgrenzungsposten (aktive)	5,5	0,0		-100,00%
Summe Aktiva	1.238,8	1.869,7	1.759,3	-5,91%
Gezeichnetes Kapital	51,1	51,1	51,1	0,00%
Kapitalrücklage	242,4	202,3	227,7	12,56%
Gewinnvortrag / Verlustvortrag	-215,1	-174,6	-200,0	14,55%
Summe Eigenkapital	78,4	78,8	78,8	0,00%
Rückstellungen	543,9	388,3	531,4	36,84%
Verbindlichkeiten	614,9	1.402,5	1.112,9	-20,65%
Rechnungsabgrenzungsposten (passive)	1,5	0,0	36,2	>100,00%
Summe Passiva	1.238,8	1.869,7	1.759,3	-5,91%

Kennzahlen

		2019	2020	2021
Eigenkapitalquote	<i>Eigenkapital / Gesamtkapital * 100</i>	6,33%	4,22%	4,48%
Fremdkapitalquote	<i>Fremdkapital / Gesamtkapital * 100</i>	93,67%	95,78%	95,52%
Anlagendeckung	<i>Eigenkapital / Anlagevermögen * 100</i>	50,77%	52,79%	25,07%
Verschuldungsgrad	<i>Fremdkapital / Eigenkapital * 100</i>	1.479,12%	2.271,25%	2.131,21%
Umsatzrentabilität	<i>Betriebsergebnis / Umsatz * 100</i>	-62,07%	-248,74%	-8,65%
Personalintensität	<i>Personalaufwand / Betriebsleistung * 100</i>	63,79%	85,00%	37,39%
Materialintensität	<i>Materialaufwand / Betriebsleistung * 100</i>	75,76%	62,24%	41,28%
Abschreibungsintensität	<i>Abschreibungen / Betriebsleistung * 100</i>	2,53%	2,82%	1,25%
Personal	<i>Vollzeitäquivalente im Jahresdurchschnitt</i>	27,95	27,13	29,00
Personalaufwand	<i>in T€</i>	2.050	1.899	2.131
	<i>Abweichung zum Vorjahr</i>	-5,05%	-7,37%	+12,20%
Personalaufwand je Mitarbeiter	<i>in €</i>	73.348,93	69.995,30	73.467,49

Die Gesellschaft beschäftigt keine Auszubildenden.

Entwicklungsgesellschaft Universitätsviertel Essen mbH i. L.

Kastanienallee 25 / 45127 Essen

Telefon

0201/82024-0

Fax

0201/82024-92

E-Mail

info@gruene-mitte-essen.de

Internet

www.ewg.de

Gründungsjahr

2000

Handelsregister

HRB 14537

Gegenstand des Unternehmens

Gegenstand der Gesellschaft ist die Förderung der städtebaulichen und wirtschaftlichen Entwicklung des Entwicklungsbereiches Berliner Platz / Friedrich-Ebert-Straße (Universitätsviertel) in Essen. Dies geschieht auf der Basis der stadtentwicklungspolitischen Zielsetzungen, die für das Universitätsviertel ein gemischt genutztes Quartier mit hohem Wohnanteil und mit Grün- und Entwicklungsflächen, die auch durch die Universität genutzt werden können, vorsehen.

Erfüllung des öffentlichen Zwecks

Die Erfüllung des öffentlichen Zwecks (Förderung der städtebaulichen und wirtschaftlichen Entwicklung des Universitätsviertels) ergibt sich aus dem Gegenstand des Unternehmens. Durch die entsprechende Aufgabenerledigung der EGU wird dieser tatsächlich eingehalten.

Die Gesellschaft wurde liquidiert. Das Sperrjahr lief am 07. Juni 2022 ab.

Beteiligungsverhältnis

Stammkapital

50.000 €

Gesellschafter

EWG - Essener Wirtschaftsförderungsgesellschaft mbH	<u>13.750 €</u>	<u>27,50%</u>
Sparkasse Essen	<u>13.750 €</u>	<u>27,50%</u>
Altstadt-Baugesellschaft mbH & Co. KG	<u>11.500 €</u>	<u>23,00%</u>
NRW.Urban GmbH	<u>11.000 €</u>	<u>22,00%</u>

Organe

Geschäftsführung

Liquidator Miklikowski, Dirk

Aufsichtsrat

Vorsitz Harter, Martin (Geschäftsbereichsvorstand)

Stellvertretender Vorsitz Lukai, Stefan

Mitglieder Ebeling, Dirk Kipphardt, Guntmar (Ratsmitglied)

Gröne, Jens-Peter (Ratsmitglied) Scheffel, Stefan (Verwaltungsmitarbeiter)

Kersch, Christoph (Ratsmitglied) Schmitz, Wolfgang

Kloidt, Ludger

Gewinn- und Verlustrechnung

Abw.

	2019	2020	2021 Abschluss zum 07. Juni 2021	2020/21
	in T€	in T€	in T€	
Umsatzerlöse	3,2	3,5		-100,00%
sonstige betriebliche Erträge		1,4	7,5	>100,00%
Betriebliche Erträge	3,2	4,9	7,5	53,48%
Materialaufwand	44,0	14,6	10,0	-31,91%
sonstige betriebliche Aufwendungen	56,8	61,6	27,2	-55,76%
Betriebliche Aufwendungen	100,8	76,2	37,2	-51,18%
Betriebliches Ergebnis	-97,6	-71,3	-29,7	-58,32%
Steuern vom Einkommen und vom Ertrag	-9,4	-0,0		-100,00%
Jahresüberschuss/Jahresfehlbetrag	-88,1	-71,3	-29,7	-58,30%

Bilanz

Abw.

2020/21

	2019	2020	2021 Abschluss zum 07. Juni 2021	2020/21
	in T€	in T€	in T€	
Forderungen und sonstige Vermögensgegenstände	791,2	719,9	708,2	-1,63%
Summe Umlaufvermögen	791,2	719,9	708,2	-1,63%
Rechnungsabgrenzungsposten (aktive)	0,2			
Summe Aktiva	791,4	719,9	708,2	-1,63%
Gezeichnetes Kapital	50,0	50,0	50,0	0,00%
Gewinnvortrag / Verlustvortrag	800,9	712,7	641,4	-10,00%
Jahresüberschuss / Jahresfehlbetrag	-88,1	-71,3	-29,7	-58,30%
Summe Eigenkapital	762,7	691,4	661,7	-4,30%
Rückstellungen	26,4	3,6	21,9	>100,00%
Verbindlichkeiten	2,2	24,9	24,6	-1,34%
Summe Passiva	791,4	719,9	708,2	-1,63%

Kennzahlen

		2019	2020	2021
Eigenkapitalquote	<i>Eigenkapital / Gesamtkapital * 100</i>	96,38%	96,04%	93,43%
Fremdkapitalquote	<i>Fremdkapital / Gesamtkapital * 100</i>	3,62%	3,96%	6,57%
Verschuldungsgrad	<i>Fremdkapital / Eigenkapital * 100</i>	3,75%	4,12%	7,03%
Materialintensität	<i>Materialaufwand / Betriebsleistung * 100</i>	1.375,87%	300,86%	133,47%
Eigenkapitalrentabilität	<i>Jahresüberschuss/Eigenkapital*100</i>	-11,56%	-10,31%	-4,49%

Entwicklungsgesellschaft Zollverein mbH

Bullmannaue 11 / 45327 Essen

Telefon

0201/246810

Fax

-

E-Mail

info@zollverein.de

Internet

www.zollverein.de

Gründungsjahr

2001

Handelsregister

HRB 15754

Gegenstand des Unternehmens

Gegenstand des Unternehmens ist die Umsetzung des EU Großprojektes "Design- und Kulturstandort Zollverein" mit dem Ziel, das Weltkulturerbe Zollverein zu einem national wie international bedeutenden Wirtschafts-, Kultur-, Industriekultur- und Tourismusstandort der Zukunft mit einem Schwerpunkt im Bereich Design zu entwickeln. Dazu wird die Gesellschaft insbesondere das planerische Gesamtkonzept Zollverein 2010 in Abstimmung mit der Stadt Essen, dem Land NRW, den weiteren Eigentümern und regionalen Akteuren weiterentwickeln und vermarktungsfähig konkretisieren, das Gesamtprojekt gemeinsam mit privaten Investoren realisieren, die Planung, den Bau und die Finanzierung der öffentlichen Infrastrukturmaßnahmen und Gebäude abwickeln, die Beantragung, Bewirtschaftung und Abrechnung öffentlicher Zuschüsse vornehmen, die Akquisition von Investoren und die Promotion für das Gesamtprojekt, in Abstimmung mit den Aktivitäten aller Zollvereinakteure, durchführen und die Immobilienwertung als Treuhänderin der beteiligten Grundstückseigentümer durchführen, um eine Grundstücksentwicklung aus einer Hand zu ermöglichen.

Zum Gegenstand der Gesellschaft gehört über die Abwicklung des EU Großprojekts hinaus auch die gewerbliche Vermarktung der Immobilien und der übrigen Standortressourcen des Weltkulturerbes Zollverein in Abstimmung und Zusammenarbeit mit der Stiftung Zollverein und den anderen Eigentümern und Nutzern sowie damit und mit dem Standortbetrieb zusammenhängende Dienstleistungen.

Die Gesellschaft besteht nur noch zur Abwicklung anhängiger gerichtlicher Verfahren und der Schlussverwendungsnachweise.

Erfüllung des öffentlichen Zwecks

Die Erfüllung des öffentlichen Zwecks (Stadtentwicklung) ergibt sich aus dem Gegenstand des Unternehmens. Durch die entsprechende Aufgabenerledigung der EGZ für das Zollvereinareal wird dieser tatsächlich eingehalten.

Beteiligungsverhältnis	Stammkapital	50.000 €	
Gesellschafter			
Stadt Essen		25.000 €	50,00%
Land Nordrhein-Westfalen		25.000 €	50,00%

Organe

Geschäftsführung

Geschäftsführer Noll, Prof. Dr. Hans-Peter

Aufsichtsrat

Vorsitz Schrimpf, Peter ab 16.09.2021

Stellvertretender Vorsitz Heinisch, Dr. Jan

Mitglieder Kufen, Thomas (Oberbürgermeister) Karabaic, Milena
Kaiser, Klaus

im Berichtsjahr ausgeschiedene
AR-Mitglieder Tönjes, Bernd bis 10.06.2021

Gewinn- und Verlustrechnung*

	2019	2020	2021	Abw. 2020/21
	in T€	in T€	in T€	
sonstige betriebliche Erträge	15,7	165,1	20,2	-87,80%
Betriebliche Erträge	15,7	165,1	20,2	-87,80%
sonstige betriebliche Aufwendungen	14,6	353,7	19,1	-94,59%
Betriebliche Aufwendungen	14,6	353,7	19,1	-94,59%
Betriebliches Ergebnis	1,1	-188,6	1,0	<-100,00%
sonstige Zinsen und ähnliche Erträge				
sonstige Steuern	1,2	1,2	1,2	0,00%
Jahresüberschuss/Jahresfehlbetrag	0,0	-189,7	-0,2	-99,92%

Bilanz*

	2019	2020	2021	Abw. 2020/21
	in T€	in T€	in T€	
Sachanlagen	468,4	468,4	468,4	0,00%
Summe Anlagevermögen	468,4	468,4	468,4	0,00%
Forderungen und sonstige Vermögensgegenstände	30,0	21,2	15,0	-29,41%
Kassenbestand, Bundesbankguthaben, Guthaben bei Kreditinstituten und Schecks	380,8	359,1	354,9	-1,17%
Summe Umlaufvermögen	410,8	380,3	369,9	-2,75%
nicht durch Eigenkapital gedeckter Fehlbetrag	513,8	373,5	373,7	0,04%
Summe Aktiva	1.393,0	1.222,3	1.212,0	-0,84%
Gezeichnetes Kapital	50,0	50,0	50,0	0,00%
Kapitalrücklage	162,8	162,8	162,8	0,00%
Bilanzverlust	-726,6	-586,3	-586,5	0,03%
davon nicht durch Eigenkapital gedeckt	513,8	373,5	373,7	0,04%
Summe Eigenkapital	0,0	0,0	0,0	
Sonderposten	468,4	468,4	468,4	0,00%
Rückstellungen	253,9	158,9	150,5	-5,28%
Verbindlichkeiten	670,7	595,0	593,1	-0,32%
Summe Passiva	1.393,0	1.222,3	1.212,0	-0,84%

* Alle Angaben gemäß Entwurf des Jahresabschlusses 2021. Der Jahresabschluss 2021 wurde noch nicht festgestellt.

E-world energy & water GmbH

Messeplatz 1 / 45131 Essen

Telefon

0201/1022-210

Fax

0201/1022-333

E-Mail

mail@e-world-essen.com

Internet

www.e-world-essen.com

Gründungsjahr

2000

Handelsregister

HRB 17367

Gegenstand des Unternehmens

Gegenstand des Unternehmens ist die regelmäßige Durchführung der Messe "E-world energy & water" in den Räumen der Messe Essen GmbH und der Ausbau dieser Messe zu einem international führenden Event der Energie-Branche. Die Gesellschaft ist berechtigt, alle Geschäfte vorzunehmen, die dem Zweck der Gesellschaft dienlich sind.

Erfüllung des öffentlichen Zwecks

Die Erfüllung des öffentlichen Zwecks (u. a. Wirtschaftsförderung) ergibt sich aus dem Gegenstand des Unternehmens.

Beteiligungsverhältnis

Stammkapital 50.000 €

Gesellschafter

conlenergy agentur GmbH	25.000 €	50,00%
Messe Essen GmbH	25.000 €	50,00%

Organe

Geschäftsführung

Geschäftsführerin	Großkreuz, Sabina
Geschäftsführerin	Hamm, Stefanie

Gewinn- und Verlustrechnung

	2019	2020	2021	Abw. 2020/21
	in T€	in T€	in T€	
Umsatzerlöse	8.846,6	9.363,5	119,7	-98,72%
Erhöhung oder Verminderung des Bestands an fertigen und unfertigen Erzeugnissen	18,8	38,7	1.684,2	>100,00%
sonstige betriebliche Erträge	0,5	0,5	87,6	>100,00%
Betriebliche Erträge	8.866,0	9.402,7	1.891,6	-79,88%
Materialaufwand	5.738,2	6.124,2	2.121,8	-65,35%
a) Aufwendungen für Roh-, Hilfs- und Betriebsstoffe und für bezogene Waren				
b) Aufwendungen für veranstaltungsbezogene Leistungen	5.738,2	6.124,2	2.121,8	-65,35%
Personalaufwand	0,0	0,0	0,6	
a) Löhne und Gehälter			0,4	
b) soziale Abgaben und Aufwendungen für Altersversorgung und für Unterstützung			0,2	
Abschreibungen	0,0	1.738,7	0,0	-100,00%
sonstige betriebliche Aufwendungen	47,2	99,6	122,0	22,51%
Betriebliche Aufwendungen	5.785,4	7.962,6	2.244,4	-71,81%
Betriebliches Ergebnis	3.080,6	1.440,1	-352,8	<-100,00%
Zinsen und ähnliche Aufwendungen	1,5	13,9	6,3	-54,44%
Finanzergebnis	-1,5	-13,9	-6,3	-54,44%
Steuern vom Einkommen und vom Ertrag	1.031,6	491,2	-57,8	<-100,00%
Jahresüberschuss/Jahresfehlbetrag	2.047,5	935,0	-301,4	<-100,00%

Bilanz

	2019	2020	2021	Abw. 2020/21
	in T€	in T€	in T€	
Vorräte	1.700,0		1.684,2	
Forderungen und sonstige Vermögensgegenstände	390,6	1.153,4	241,8	-79,03%
Kassenbestand, Bundesbankguthaben, Guthaben bei Kreditinstituten und Schecks	1.797,6	1.750,2	3.305,9	88,88%
Summe Umlaufvermögen	3.888,2	2.903,6	5.232,0	80,19%
Summe Aktiva	3.888,2	2.903,6	5.232,0	80,19%
Gezeichnetes Kapital	50,0	50,0	50,0	0,00%
Kapitalrücklage	26,7	26,7	26,7	0,00%
Jahresüberschuss / Jahresfehlbetrag	2.047,5	935,0	-301,4	<-100,00%
Summe Eigenkapital	2.124,2	1.011,7	710,4	-29,79%
Rückstellungen	55,3	34,0	28,3	-16,74%
Verbindlichkeiten	1.708,8	1.857,9	4.493,2	>100,00%
Summe Passiva	3.888,2	2.903,6	5.232,0	80,19%

Kennzahlen

		2019	2020	2021
Eigenkapitalquote	<i>Eigenkapital / Gesamtkapital * 100</i>	54,63%	34,84%	13,58%
Fremdkapitalquote	<i>Fremdkapital / Gesamtkapital * 100</i>	45,37%	65,16%	86,42%
Verschuldungsgrad	<i>Fremdkapital / Eigenkapital * 100</i>	83,05%	187,00%	636,50%
Umsatzrentabilität	<i>Betriebsergebnis / Umsatz * 100</i>	34,82%	15,38%	-294,65%
Materialintensität	<i>Materialaufwand / Betriebsleistung * 100</i>	64,72%	65,13%	112,17%
Eigenkapitalrentabilität	<i>Jahresüberschuss / Eigenkapital * 100</i>	96,39%	92,42%	-42,42%

EWG – Essener Wirtschaftsförderungsgesellschaft mbH

Kennedyplatz 5 / 45127 Essen

Telefon

0201/82024-0

Fax

0201/82024-92

E-Mail

info@ewg.de

Internet

www.ewg.de

Gründungsjahr

1991

Handelsregister

HRB 9234

Gegenstand des Unternehmens

Gegenstand des Unternehmens ist die Förderung der Wirtschaft und des Standortes, insbesondere durch Ansiedlung, Entwicklung und Förderung von Industrie, Gewerbe, Handel und Handwerk durch Beratungs- und Dienstleistungen auf allen Gebieten zur Verbesserung der räumlichen, sozialen und wirtschaftlichen Struktur und zur Entwicklung des Arbeitsmarktes in Essen.

Erfüllung des öffentlichen Zwecks

Der öffentliche Zweck des Unternehmens liegt in der Weiterentwicklung des Wirtschaftsstandortes und damit in der Verbesserung des Arbeitsmarktes in Essen. Die Erfüllung dieses Zweckes wird durch Vermarktung und Vermittlung einer Vielzahl von Gewerbegrundstücken und Büroimmobilien, durch Stärkung von standortrelevanten Branchen, durch Beratungsleistungen in Ansiedlungs- und Existenzgründungsfragen sowie durch Maßnahmen der Strukturentwicklung und des Standortmarketings erreicht.

Beteiligungsverhältnis

Stammkapital 103.000 €

Gesellschafter

Stadt Essen	<u>51.500 €</u>	<u>50,00%</u>
Interessengemeinschaft Essener Wirtschaft e.V. (IEW)	<u>51.500 €</u>	<u>50,00%</u>

Beteiligungen der Gesellschaft

Gesellschaft	nominal in €	in %	Gesellschaft	nominal in €	in %
Entwicklungsgesellschaft Universitätsviertel Essen mbH i.L. (EGU)	<u>13.750</u>	<u>27,50%</u>	Ruhr:HUB GmbH	<u>6.804</u>	<u>27,00%</u>
Junior Uni Essen gGmbH (JUE)	<u>12.500</u>	<u>50,00%</u>	ZukunftsZentrumZollverein Aktiengesellschaft zur Förderung von Existenzgründungen - Triple Z AG	<u>10.240</u>	<u>7,41%</u>
Projektentwicklungs-Gesellschaft Essen mbH i.L. (ProEss)	<u>100.000</u>	<u>50,00%</u>			

Organe

Geschäftsführung

Geschäftsführer	<u>Boschem, Andre</u>
Geschäftsführer	<u>Fricke, Jochen bis 28.02.2022</u>

Aufsichtsrat

Vorsitz	Kufen, Thomas (Oberbürgermeister)	
Stellvertretender Vorsitz	König, Dr. Thomas	
Mitglieder	Bartels, Dirk	Omeirat, Ahmad (Ratsmitglied)
	Eckenbach, Andreas (Ratsmitglied)	Püchel, Dr. Gerald
	Eggert, Romina (Ratsmitglied)	Puppel, Dr. Henner
	Harter, Martin (Geschäftsbereichsvorstand)	Schiffer, Helmut
	Münning, Torben (Ratsmitglied)	Stadtmann, Matthias (Ratsmitglied)
	Lange, Dr. Thomas A.	van Beek, Martin
stimmrechtslose Mitglieder	Adamy, Wilfried (Ratsmitglied)	Mertens, Christian (Sachkundiger Bürger) ab 01.07.2021
	Ehlen, Simone ab 01.07.2021	Koschany, Axel
	Postert, Dr. Hermann (Ratsmitglied)	Schneider, René (Sachkundiger Bürger)
im Berichtsjahr ausgeschiedene AR-Mitglieder	Grone, Frank bis 30.06.2021	Weber, Martin (Bezirksvertretungsmitglied) bis 30.06.2021

Angaben zur Frauenquote gemäß § 12 Abs. 6 LGG NRW	Anzahl AR-Mitglieder*	14
	- davon geboren**	3
	- davon weiblich	1
	- Frauenquote %	9

* Ohne Berücksichtigung der stimmrechtslosen Mitglieder

**Die geborenen Mitglieder werden bei der Berechnung der Quote gemäß § 12 Abs. 5 Nr. 2 LGG nicht eingerechnet.

Gewinn- und Verlustrechnung

	2019	2020	2021	Abw. 2020/21	Erfolgsplanung		
					2022	2023	2024
	in T€	in T€	in T€		in T€	in T€	in T€
Umsatzerlöse	443,2	74,6	174,9	>100,00%	196,0	196,0	196,0
sonstige betriebliche Erträge	4.565,4	4.818,6	5.349,5	11,02%	4.618,1	4.089,1	4.071,6
- davon Zuschuss Stadt Essen aus Betrauung	3.879,1	3.878,6	4.256,2	9,74%	4.295,0	4.030,0	4.030,0
Betriebliche Erträge	5.008,6	4.893,1	5.524,4	12,90%	4.814,1	4.285,1	4.267,6
Materialaufwand	0,0	0,0	0,0		922,7	249,1	347,7
Personalaufwand	3.385,4	3.518,3	3.814,3	8,41%	3.454,8	3.420,5	3.295,3
a) Löhne und Gehälter	2.579,7	2.749,2	3.024,5	10,02%	2.713,7	2.688,3	2.598,5
b) soziale Abgaben und Aufwendungen für Altersversorgung und für Unterstützung	805,7	769,1	789,8	2,68%	741,1	732,2	696,8
Abschreibungen	37,0	15,6	58,8	>100,00%	63,0	13,0	13,0
sonstige betriebliche Aufwendungen	1.589,9	1.356,3	1.634,3	20,50%	597,6	606,5	615,6
Betriebliche Aufwendungen	5.012,2	4.890,2	5.507,4	12,62%	5.038,1	4.289,1	4.271,6
Betriebliches Ergebnis	-3,6	3,0	17,0	>100,00%	-224,0	-4,0	-4,0
Erträge aus Beteiligungen					220,0		
sonstige Zinsen und ähnliche Erträge	6,7	0,0	11,9	>100,00%	4,0	4,0	4,0
Zinsen und ähnliche Aufwendungen	3,1	3,0	28,9	>100,00%			
Finanzergebnis	3,6	-3,0	-17,0	>100,00%	224,0	4,0	4,0
Jahresüberschuss/Jahresfehlbetrag	0,0	0,0	0,0	<-100,00%	0,0	0,0	0,0
Sach-/ immat. Investitionen	30,5	55,0	110,2	>100,00%	58,0	8,0	8,0

Bilanz

	2019	2020	2021	Abw. 2020/21
	in T€	in T€	in T€	
Sachanlagen	39,8	32,7	25,3	-22,85%
Finanzanlagen	127,0	173,5	232,3	33,90%
Summe Anlagevermögen	166,8	206,2	257,5	24,89%
Forderungen und sonstige Vermögensgegenstände	282,7	629,8	637,1	1,15%
Kassenbestand, Bundesbankguthaben, Guthaben bei Kreditinstituten und Schecks	745,4	324,7	389,3	19,92%
Summe Umlaufvermögen	1.028,1	954,5	1.026,4	7,53%
Rechnungsabgrenzungsposten (aktive)	10,3	0,0	2,4	>100,00%
Aktiver Unterschiedsbetrag aus der Vermögensverrechnung	90,1	36,8		-100,00%
Summe Aktiva	1.295,3	1.197,5	1.286,3	7,42%
Gezeichnetes Kapital	103,0	103,0	103,0	0,00%
Kapitalrücklage	26,3	26,3	26,3	0,00%
Summe Eigenkapital	129,3	129,3	129,3	0,00%
Rückstellungen	671,0	663,1	774,2	16,74%
Verbindlichkeiten	495,0	400,0	380,1	-4,99%
Rechnungsabgrenzungsposten (passive)	0,0	5,0	2,8	-44,57%
Summe Passiva	1.295,3	1.197,5	1.286,3	7,42%

Kennzahlen

		2019	2020	2021
Eigenkapitalquote	<i>Eigenkapital / Gesamtkapital * 100</i>	9,98%	10,80%	10,05%
Fremdkapitalquote	<i>Fremdkapital / Gesamtkapital * 100</i>	90,02%	89,20%	89,95%
Anlagendeckung	<i>Eigenkapital / Anlagevermögen * 100</i>	77,53%	62,71%	50,21%
Verschuldungsgrad	<i>Fremdkapital / Eigenkapital * 100</i>	901,67%	826,06%	894,77%
Umsatzrentabilität	<i>Betriebsergebnis / Umsatz * 100</i>	-876,02%	-5.195,36%	-2.423,84%
Personalintensität	<i>Personalaufwand / Betriebsleistung * 100</i>	299,72%	346,77%	300,75%
Abschreibungsintensität	<i>Abschreibungen / Betriebsleistung * 100</i>	3,27%	1,54%	4,64%
Personal	<i>Vollzeitäquivalente im Jahresdurchschnitt</i>	33,30	36,95	42,87
Personalaufwand	<i>in T€</i>	3.385	3.518	3.814
	<i>Abweichung zum Vorjahr</i>	+19,04%	+3,92%	+8,41%
Personalaufwand je Mitarbeiter	<i>in €</i>	101.664,14	95.217,54	88.973,22

Die Gesellschaft beschäftigt keine Auszubildenden.

Junior Uni Essen gGmbH

III. Hagen 37 / 45127 Essen

Telefon

0201/82024-0

Fax

0201/82024-92

E-Mail

info@junioruni-essen.de

Internet

www.junioruni-essen.de

Gründungsjahr

2021

Handelsregister

HRB 32756

Gegenstand des Unternehmens

Gegenstand des Unternehmens ist die Betreuung und Förderung von Kindern und Jugendlichen durch ein außerschulisches Bildungsangebot in Form einer Kinder- und Jugend-Universität. Diese soll als stetige und dauerhafte Bildungseinrichtung in Ergänzung zu den existierenden Schul- und Ausbildungssystemen dazu beitragen, den Standort insgesamt zu fördern und zu sichern. Zweck der Gesellschaft ist die Förderung von Wissenschaft und Forschung sowie die Förderung der Erziehung, Volks- und Berufsbildung einschließlich der Studentenhilfe.

Die Gesellschaft verfolgt das Ziel, Talente von Kindern und Jugendlichen zu entwickeln und zu fördern und Bildungsangebote für Kinder und Jugendliche zu vernetzen. Der Zweck wird dadurch verwirklicht, dass zu verschiedenen inhaltlichen Schwerpunkten (zum Beispiel Mathematik und Informatik, Technik und Ingenieurwissenschaften, Geistes- und Sozialwissenschaften, Gesundheit und Kultur) ein Modul- und Kursangebot gestaltet und den jungen Menschen angeboten wird.

Erfüllung des öffentlichen Zwecks

Die Erfüllung des öffentlichen Zwecks (Erziehung und Bildung) ergibt sich aus dem Gegenstand des Unternehmens.

Beteiligungsverhältnis	Stammkapital	25.000 €	
Gesellschafter			
Stadt Essen		12.500 €	50,00%
EWG - Essener Wirtschaftsförderungsgesellschaft mbH		12.500 €	50,00%

Organe

Geschäftsführung

Geschäftsführerin

Frohn, Anna

Geschäftsführer

Kalveram, Bodo

Die Gesellschaft wurde am 19. August 2021 gegründet. Daher wird in den folgenden Tabellen nur das Rumpfgeschäftsjahr 2021 abgebildet. Die Gesellschaft stellte aus demselben Grund bisher auch nur einen verkürzten Wirtschaftsplan für das Jahr 2022 auf.

Gewinn- und Verlustrechnung**Erfolgsplanung**

	2021	2022
	in T€	in T€
Umsatzerlöse	36,0	5,0
Erhöhung oder Verminderung des Bestands an fertigen und unfertigen Erzeugnissen	114,4	
andere aktivierte Eigenleistungen		54,3
sonstige betriebliche Erträge		335,0
- davon Zuschuss Stadt Essen		200,0
Betriebliche Erträge	150,4	394,3
Materialaufwand	3,0	33,5
a) Aufwendungen für Roh-, Hilfs- und Betriebsstoffe und für bezogene Waren	0,2	
b) Aufwendungen für bezogene Leistungen	2,7	33,5
Personalaufwand	49,3	209,4
a) Löhne und Gehälter	41,0	167,5
b) soziale Abgaben und Aufwendungen für Altersversorgung und für Unterstützung	8,3	41,9
Abschreibungen	3,2	14,0
sonstige betriebliche Aufwendungen	43,6	130,0
Betriebliche Aufwendungen	99,1	386,9
Betriebliches Ergebnis	51,3	7,4
Finanzergebnis	0,0	0,0
Ergebnis nach Steuern	51,3	7,4
Jahresüberschuss/Jahresfehlbetrag	51,3	7,4
Sach-/ immat. Investitionen	22,4	0,0

Bilanz

	2021
	in T€
Immaterielle Vermögensgegenstände	12,9
Sachanlagen	6,3
Summe Anlagevermögen	19,2
Forderungen und sonstige Vermögensgegenstände	42,9
Kassenbestand, Bundesbankguthaben, Guthaben bei Kreditinstituten und Schecks	113,1
Summe Umlaufvermögen	156,0
Rechnungsabgrenzungsposten (aktive)	1,0
Summe Aktiva	176,2
Gezeichnetes Kapital	25,0
Kapitalrücklage	51,3
Summe Eigenkapital	76,3
Noch nicht verbrauchte Spendenmittel	51,0
Rückstellungen	10,3
Verbindlichkeiten	38,6
Summe Passiva	176,2

Kennzahlen

		2021
Eigenkapitalquote	<i>Eigenkapital / Gesamtkapital * 100</i>	43,30%
Fremdkapitalquote	<i>Fremdkapital / Gesamtkapital * 100</i>	56,70%
Anlagendeckung	<i>Eigenkapital / Anlagevermögen * 100</i>	397,56%
Verschuldungsgrad	<i>Fremdkapital / Eigenkapital * 100</i>	130,94%
Umsatzrentabilität	<i>Betriebsergebnis / Umsatz * 100</i>	142,49%
Personalintensität	<i>Personalaufwand / Betriebsleistung * 100</i>	32,76%
Materialintensität	<i>Materialaufwand / Betriebsleistung * 100</i>	1,99%
Abschreibungsintensität	<i>Abschreibungen / Betriebsleistung * 100</i>	2,13%
Eigenkapitalrentabilität	<i>Jahresüberschuss / Eigenkapital * 100</i>	67,23%
Personal	<i>Vollzeitäquivalente im Jahresdurchschnitt</i>	3,00
Personalaufwand	<i>in T€</i>	49
Personalaufwand je Mitarbeiter	<i>in €</i>	16.426,23

Messe Essen GmbH

Messeplatz 1 / 45131 Essen

Telefon

0201/7244-0

Fax

0201/7244-248

E-Mail

info@messe-essen.de

Internet

www.messe-essen.de

Gründungsjahr

1913

Handelsregister

HRB 2

Gegenstand des Unternehmens

Gegenstand des Unternehmens sind:

- a) die Durchführung von Messen und Ausstellungen,
- b) die Durchführung von Kongressen, Tagungen, Versammlungen und Kundgebungen sowie von kulturellen, sportlichen, unterhaltenden und sonstigen Veranstaltungen,
- c) die ganze oder teilweise Vermietung und Verpachtung des von der Stadt Essen der Gesellschaft überlassenen Geländes an der Norbertstraße in Essen, der aufstehenden Ausstellungshallen sowie der Grugahalle für die unter lit. a) und b) genannten Zwecke der Gesellschaft und zu anderen gewerblichen Zwecken,
- d) die Errichtung von Gebäuden und sonstigen Bauwerken für die vorgenannten Zwecke.

Erfüllung des öffentlichen Zwecks

Die Messe Essen spielt eine maßgebliche Rolle als Wirtschaftsförderer für die Stadt Essen und setzt wichtige wirtschaftliche Impulse für die gesamte Region. Durch die steigende Internationalisierung der Messen steigert die Messe Essen GmbH nicht nur die internationale Bekanntheit der Stadt Essen, sondern zieht viele ausländische Besucher und Aussteller in die Region.

Beteiligungsverhältnis

Stammkapital 14.316.187 €

Gesellschafter

Stadt Essen	<u>11.449.027 €</u>	<u>79,97%</u>
Messe Essen GmbH	<u>2.866.332 €</u>	<u>20,02%</u>
Streubesitz	<u>828 €</u>	<u>0,01%</u>

Beteiligungen der Gesellschaft

Gesellschaft	nominal	
	in €	in %
<u>E-world energy & water GmbH</u>	<u>25.000</u>	<u>50,00%</u>

Organe

Geschäftsführung

Geschäftsführer Kuhrt, Oliver P.

Aufsichtsrat

Vorsitz	Kufen, Thomas (Oberbürgermeister)	
Stellvertretender Vorsitz	Jelinek, Rudolf (Bürgermeister)	
Mitglieder	Behmenburg, Daniel (Ratsmitglied)	Klewin, Julia (Ratsmitglied)
	Fliß, Rolf (Bürgermeister)	Maas, Wilhelm (Ratsmitglied)
	Fuchs, Jessica (Ratsmitglied)	Mews, Elisabeth (Ratsmitglied)
	Groß, Kerstin ab 01.10.2021	Tuppeck, Peter (Ratsmitglied)
	Hallmann, Regina (Ratsmitglied)	van Heesch-Orgass, Dr. Elisabeth (Ratsmitglied)
	Hemsteeg, Kai (Ratsmitglied)	Weiß, Günter (Ratsmitglied)
stimmrechtslose Mitglieder	Kretschmer, Michael (Sachkundiger Bürger) ab 16.12.2021	
	Schönweiß, Hans-Peter (Ratsmitglied)	
im Berichtsjahr ausgeschiedene AR-Mitglieder	Püchel, Dr. Gerald bis 30.09.2021	Kerekeš, Daniel (Ratsmitglied) bis 15.12.2021

Angaben zur Frauenquote gemäß § 12 Abs. 6 LGG NRW	Anzahl AR-Mitglieder*	14
	- davon geboren**	1
	- davon weiblich	6
	- Frauenquote %	46

* Ohne Berücksichtigung der stimmrechtslosen Mitglieder

**Die geborenen Mitglieder werden bei der Berechnung der Quote gemäß § 12 Abs. 5 Nr. 2 LGG nicht eingerechnet.

Gewinn- und Verlustrechnung

	2019	2020	2021	Abw.	Erfolgsplanung		
				2020/21	2022	2023	2024
	in T€	in T€	in T€		in T€	in T€	in T€
Umsatzerlöse	48.125,1	24.300,4	18.119,9	-25,43%	44.797,0	74.836,0	65.801,0
Erhöhung oder Verminderung des Bestands an fertigen und unfertigen Erzeugnissen	610,9	125,6	29,2	-76,77%			
andere aktivierte Eigenleistungen	100,1						
sonstige betriebliche Erträge	19.372,8	27.061,8	30.152,7	11,42%	21.238,0	5.665,0	8.785,0
- davon Zuschuss Stadt Essen	17.624,9	19.694,4	14.159,8	-28,10%	20.904,0	5.256,0	8.421,0
Betriebliche Erträge	68.208,9	51.487,8	48.301,8	-6,19%	66.035,0	80.501,0	74.586,0
Materialaufwand	24.378,7	10.129,7	8.411,9	-16,96%	22.025,0	35.950,0	31.528,0
a) Aufwendungen für Roh-, Hilfs- und Betriebsstoffe und für bezogene Waren	4.622,0	1.322,2	1.048,3	-20,72%			
b) Aufwendungen für bezogene Leistungen	19.756,7	8.807,5	7.363,6	-16,39%			
Personalaufwand	16.628,5	13.963,1	10.641,1	-23,79%	17.020,0	17.280,0	17.515,0
a) Löhne und Gehälter	12.375,3	9.583,5	6.383,7	-33,39%	12.703,0	12.844,0	12.939,0
b) soziale Abgaben und Aufwendungen für Altersversorgung und für Unterstützung	4.253,2	4.379,6	4.257,4	-2,79%	4.317,0	4.436,0	4.576,0
Abschreibungen	8.706,9	8.922,8	8.648,1	-3,08%	8.568,0	9.119,0	9.374,0
sonstige betriebliche Aufwendungen	15.279,5	15.596,9	17.970,8	15,22%	15.984,0	16.916,0	15.125,0
Betriebliche Aufwendungen	64.993,5	48.612,6	45.671,9	-6,05%	63.597,0	79.265,0	73.542,0
Betriebliches Ergebnis	3.215,3	2.875,3	2.629,9	-8,53%	2.438,0	1.236,0	1.044,0
Erträge aus Beteiligungen	1.001,0	1.023,7		-100,00%	0,0	1.015,0	1.020,0
sonstige Zinsen und ähnliche Erträge	2,3	2,5		-100,00%	1,0	1,0	1,0
Zinsen und ähnliche Aufwendungen	4.012,4	3.740,0	2.406,0	-35,67%	2.281,0	2.091,0	1.902,0
Finanzergebnis	-3.009,1	-2.713,7	-2.406,0	-11,34%	-2.280,0	-1.075,0	-881,0
Ergebnis nach Steuern	206,3	161,6	223,9	38,57%	0,0	0,0	0,0
sonstige Steuern	155,3	138,0	140,2	1,61%	158,0	161,0	163,0
Jahresüberschuss/Jahresfehlbetrag	50,9	23,6	83,7	>100,00%	0,0	0,0	0,0
Sach-/ immat. Investitionen	10.910,7	1.506,5	66,2	-95,61%	3.351,0	4.305,0	3.252,0

Bilanz

	2019	2020	2021	Abw. 2020/21
	in T€	in T€	in T€	
Immaterielle Vermögensgegenstände	804,6	652,4	502,9	-22,92%
Sachanlagen	171.534,8	163.390,7	154.958,3	-5,16%
Finanzanlagen	38,3	38,3	38,3	0,00%
Summe Anlagevermögen	172.377,8	164.081,5	155.499,6	-5,23%
Vorräte	2.225,3	2.349,1	2.377,6	1,21%
Forderungen und sonstige Vermögensgegenstände	29.516,3	14.511,2	32.325,8	>100,00%
Kassenbestand, Bundesbankguthaben, Guthaben bei Kreditinstituten und Schecks	3.011,5	965,7	729,2	-24,49%
Summe Umlaufvermögen	34.753,1	17.826,0	35.432,5	98,77%
Rechnungsabgrenzungsposten (aktive)	675,6	420,9	337,7	-19,78%
Summe Aktiva	207.806,5	182.328,4	191.269,8	4,90%
Gezeichnetes Kapital	11.449,9	11.449,9	11.449,9	0,00%
Kapitalrücklage	60.786,1	60.786,1	60.786,1	0,00%
Gewinnrücklagen	4.820,7	4.820,7	4.820,7	0,00%
Gewinnvortrag / Verlustvortrag	-61.920,8	-61.897,2	-61.813,5	-0,14%
Summe Eigenkapital	15.135,9	15.159,5	15.243,1	0,55%
Sonderposten	394,8	341,8	306,3	-10,38%
Rückstellungen	17.117,6	20.882,2	25.148,1	20,43%
Verbindlichkeiten	175.069,6	145.873,5	150.498,5	3,17%
Rechnungsabgrenzungsposten (passive)	88,6	71,4	73,7	3,28%
Summe Passiva	207.806,5	182.328,4	191.269,8	4,90%

Kennzahlen

		2019	2020	2021
Eigenkapitalquote	<i>Eigenkapital / Gesamtkapital * 100</i>	7,28%	8,31%	7,97%
Fremdkapitalquote	<i>Fremdkapital / Gesamtkapital * 100</i>	92,72%	91,69%	92,03%
Anlagendeckung	<i>Eigenkapital / Anlagevermögen * 100</i>	8,78%	9,24%	9,80%
Verschuldungsgrad	<i>Fremdkapital / Eigenkapital * 100</i>	1.272,94%	1.102,74%	1.154,79%
Umsatzrentabilität	<i>Betriebsergebnis / Umsatz * 100</i>	-29,94%	-69,21%	-63,63%
Personalintensität	<i>Personalaufwand / Betriebsleistung * 100</i>	32,87%	43,92%	31,17%
Materialintensität	<i>Materialaufwand / Betriebsleistung * 100</i>	48,19%	31,86%	24,64%
Abschreibungsintensität	<i>Abschreibungen / Betriebsleistung * 100</i>	17,21%	28,06%	25,33%
Eigenkapitalrentabilität	<i>Jahresüberschuss / Eigenkapital * 100</i>	-116,11%	-129,76%	-92,34%
Personal	<i>Vollzeitäquivalente im Jahresdurchschnitt</i>	212,56	192,93	178,97
Personalaufwand	<i>in T€</i>	16.628	13.963	10.641
	<i>Abweichung zum Vorjahr</i>	+4,15%	-16,03%	-23,79%
Personalaufwand je Mitarbeiter	<i>in €</i>	78.229,48	72.374,10	59.457,53

In den Personalzahlen sind vollzeitverrechnet auch die Auszubildenden der ME enthalten: 2019: 7,0; 2020: 6,5; 2021: 6,0.

Projektentwicklungs-Gesellschaft Essen mbH i. L.

Kennedyplatz 5 / 45127 Essen

Telefon

0201/82024-20

Fax

0201/82024-92

E-Mail

info@ewg.de

Internet

www.ewg.de

Gründungsjahr

1994

Handelsregister

HRB 10919

Gegenstand des Unternehmens

Gegenstand des Unternehmens ist die wirtschaftliche Entwicklung ausgewählter Gewerbestandorte mit dem Ziel, zur Stärkung und Förderung der Herausbildung zukunftsorientierter Wirtschaftsstrukturen geeignete Gewerbeflächen und -objekte marktreif anbieten zu können. Die Gesellschaft wird zu diesem Zweck insbesondere Grundstücke und Gebäude erwerben oder sich das Verfügungsrecht darüber sichern, deren zukünftige Nutzung selbst oder mit Unterstützung Dritter konzipieren, die wirtschaftlichen, rechtlichen und tatsächlichen Voraussetzungen zur Vermarktung und Nutzung schaffen sowie Grundstücke geeigneten Investoren, Eigennutzern, Projektentwicklern oder sonstigen Dritten veräußern oder überlassen. Soweit dies dem Prinzip der Wirtschaftlichkeit nicht zuwiderläuft, beachtet die Gesellschaft insbesondere bei der Auswahl der Erwerber die wirtschaftsfördernden Ziele.

Erfüllung des öffentlichen Zwecks

Die Erfüllung des öffentlichen Zwecks (Wirtschaftsförderung; Schaffung neuer Arbeitsplätze) ergibt sich aus dem Gegenstand des Unternehmens. Durch die entsprechende Aufgabenerledigung der PROESS wird dieser tatsächlich eingehalten.

Die Gesellschaft wurde liquidiert. Das Sperrjahr lief am 23. März 2022 ab.

Beteiligungsverhältnis	Stammkapital	200.000 €	
Gesellschafter			
EWG - Essener Wirtschaftsförderungsgesellschaft mbH		100.000 €	50,00%
Sparkasse Essen		100.000 €	50,00%

Organe

Liquidatoren

Liquidator	Bohnenkamp, Oliver
Liquidator	Boschem, Andre

Gewinn- und Verlustrechnung

	2020	2021	2022	Abw.
			*	2021/22
	in T€	in T€	in T€	
sonstige betriebliche Erträge	1,3	0,0	0,0	0,00%
Betriebliche Erträge	1,3	0,0	0,0	0,00%
sonstige betriebliche Aufwendungen	12,1	10,2	4,1	-59,66%
Betriebliche Aufwendungen	12,1	10,2	4,1	-59,66%
Betriebliches Ergebnis	-10,8	-10,2	-4,1	-59,66%
Ergebnis nach Steuern	-10,8	-10,2	-4,1	-59,66%
Jahresüberschuss/Jahresfehlbetrag	-10,8	-10,2	-4,1	-59,66%

*Liquidationsschlussbilanz zum 31. März 2022

Bilanz

	2020	2021	2022	Abw.
			*	2021/22
	in T€	in T€	in T€	
Forderungen und sonstige Vermögensgegenstände	0,6	0,9	1,9	>100,00%
Kassenbestand, Bundesbankguthaben, Guthaben bei Kreditinstituten und Schecks	435,9	425,5	414,3	-2,63%
Summe Umlaufvermögen	436,5	426,4	416,2	-2,39%
Summe Aktiva	436,5	426,4	416,2	-2,39%
Gezeichnetes Kapital	200,0	200,0	200,0	0,00%
Gewinnvortrag / Verlustvortrag	241,3	230,5	220,3	-4,44%
Jahresüberschuss / Jahresfehlbetrag	-10,8	-10,2	-4,1	-59,66%
Summe Eigenkapital	430,5	420,3	416,2	-0,98%
Rückstellungen	5,2	3,2	0,0	-100,00%
Verbindlichkeiten	0,7	2,9	0,0	-100,00%
Summe Passiva	436,5	426,4	416,2	-2,39%

*Liquidationsschlussbilanz zum 31. März 2022

Ruhr:HUB GmbH

Lindenallee 10 / 45127 Essen

Telefon

0201/36537593

Fax

-

E-Mail

info@ruhrhub.de

Internet

www.ruhrhub.de

Gründungsjahr

2016

Handelsregister

HRB 27754

Gegenstand des Unternehmens

Gegenstand des Unternehmens ist die Stärkung des digitalen Wandels in der Wirtschaft in der Metropole Ruhr, insbesondere durch

- die Unterstützung von Unternehmen bezüglich disruptiver digitaler Innovationen von Geschäftsmodellen und Wertschöpfungsketten,
- Beratungsangebote, Veranstaltungsformate, Marketingangebote und Schulungen zur Finanzierung von Geschäftsmodellen, die Verknüpfung von Unternehmen unterschiedlicher Branchen und unterschiedlicher Reife im nationalen und internationalen Kontext durch die Einbringung in bestehende und Schaffung neuer Netzwerke.

Erfüllung des öffentlichen Zwecks

Der öffentliche Zweck des Unternehmens liegt in der Stärkung des digitalen Wandels in der Wirtschaft in der Metropole Ruhr. Durch die entsprechende Aufgabenerledigung der Ruhr:HUB GmbH wird dieser tatsächlich eingehalten.

Beteiligungsverhältnis

Stammkapital 25.200 €

Gesellschafter

WirtschaftsEntwicklungsGesellschaft Bochum mbH	6.804 €	27,00%
Stadt Dortmund	6.804 €	27,00%
EWG - Essener Wirtschaftsförderungsgesellschaft mbH	6.804 €	27,00%
Gesellschaft für Wirtschaftsförderung Duisburg mbH	1.197 €	4,75%
Stadt Gelsenkirchen	1.197 €	4,75%
Mülheim&Business GmbH	1.197 €	4,75%
Wirtschaftsförderung metropoleruhr GmbH (wmr)	1.197 €	4,75%

Organe

Geschäftsführung

Geschäftsführer	Weimann, Oliver bis 31.03.2022
Geschäftsführerin	Tietje, Svenja

Aufsichtsrat

Vorsitz	Meyer, Ralf
Stellvertretender Vorsitz	Marzen, Heike ab 26.10.2021
Mitglieder	Beck, Dr. Rasmus ab 01.02.2021 Blasch, Felix ab 01.02.2021 Boschem, Andre Corzilius, Friedrich-Wilhelm ab 24.06.2021
	Frohne, Prof. Dr. Julia ab 15.08.2021 Grabenkamp, Siegfried Heuner, Jannis Schmitt, Dr. Christopher

im Berichtsjahr ausgeschiedene

AR-Mitglieder	Zellmann, Kay bis 31.01.2021
---------------	------------------------------

Gewinn- und Verlustrechnung

	2019	2020	2021	Abw. 2020/21
	in T€	in T€	in T€	
Umsatzerlöse	110,5	299,9	234,6	-21,76%
sonstige betriebliche Erträge	544,8	642,4	632,1	-1,61%
Betriebliche Erträge	655,4	942,3	866,7	-8,02%
Personalaufwand	461,0	613,1	659,7	7,61%
a) Löhne und Gehälter	396,4	518,3	554,7	7,01%
b) soziale Abgaben und Aufwendungen für Altersversorgung und für Unterstützung	64,6	94,8	105,1	10,89%
Abschreibungen	32,2	58,6	124,0	>100,00%
sonstige betriebliche Aufwendungen	702,7	644,0	554,8	-13,84%
Betriebliche Aufwendungen	1.195,8	1.315,6	1.338,6	1,75%
Betriebliches Ergebnis	-540,5	-373,3	-471,9	26,41%
Zinsen und ähnliche Aufwendungen		0,2		-1,0
Finanzergebnis	0,0	-0,2	0,0	-1,0
sonstige Steuern	1,0	0,1	0,2	46,79%
Jahresüberschuss/Jahresfehlbetrag	-541,4	-373,6	-472,1	26,35%
Sach-/ immat. Investitionen	105,8	186,8	122,7	-34,32%

Bilanz

	2019	2020	2021	Abw. 2020/21
	in T€	in T€	in T€	
Immaterielle Vermögensgegenstände	3,2	139,0	163,6	17,70%
Sachanlagen	156,2	148,6	122,6	-17,48%
Summe Anlagevermögen	159,4	287,6	286,2	-0,48%
Forderungen und sonstige Vermögensgegenstände	246,8	216,6	265,7	22,70%
Kassenbestand, Bundesbankguthaben, Guthaben bei Kreditinstituten und Schecks	324,6	347,9	264,3	-24,03%
Summe Umlaufvermögen	571,5	564,5	530,0	-6,10%
Rechnungsabgrenzungsposten (aktive)	16,0	23,8	19,5	-18,17%
Summe Aktiva	746,8	875,9	835,7	-4,58%
Gezeichnetes Kapital	25,2	25,2	25,2	0,00%
Kapitalrücklage	479,9	610,2	638,1	4,58%
Summe Eigenkapital	505,1	635,4	663,3	4,39%
Sonderposten	20,5	121,3	115,0	-5,19%
Rückstellungen	172,6	55,7	38,9	-30,09%
Verbindlichkeiten	48,6	63,4	15,6	-75,38%
Summe Passiva	746,8	875,9	835,7	-4,58%

Kennzahlen

		2019	2020	2021
Eigenkapitalquote	<i>Eigenkapital / Gesamtkapital * 100</i>	67,63%	72,54%	79,37%
Fremdkapitalquote	<i>Fremdkapital / Gesamtkapital * 100</i>	32,37%	27,46%	20,63%
Verschuldungsgrad	<i>Fremdkapital / Eigenkapital * 100</i>	47,87%	37,85%	25,99%
Personalintensität	<i>Personalaufwand / Betriebsleistung * 100</i>	70,34%	65,06%	76,12%
Abschreibungsintensität	<i>Abschreibungen / Betriebsleistung * 100</i>	4,91%	6,22%	14,31%
Eigenkapitalrentabilität	<i>Jahresüberschuss / Eigenkapital * 100</i>	-107,20%	-58,80%	-71,17%
Personal	<i>Vollzeitäquivalente im Jahresdurchschnitt</i>	11,00	14,00	14,00
Personalaufwand	<i>in T€</i>	461	613	660
	<i>Abweichung zum Vorjahr</i>	+17,82%	+33,00%	+7,61%
Personalaufwand je Mitarbeiter	<i>in €</i>	41.907,25	43.792,35	47.124,95

Verband der kommunalen RWE-Aktionäre GmbH

Rüttenscheider Straße 62 / 45130 Essen

Telefon

0201/243439

Fax

0201/222974

E-Mail

info@vka-rwe.de

Internet

www.vka-rwe.de

Gründungsjahr

1929

Handelsregister

HRB 322

Gegenstand des Unternehmens

Gegenstand des Unternehmens ist die Bildung einer einheitlichen Auffassung der Gesellschafter in energiewirtschaftlichen und damit zusammenhängenden kommunalpolitischen Fragen nach innen und nach außen sowie die Unterstützung und Beratung ihrer Gesellschafter bei deren Aufgaben zur Sicherung der Daseinsvorsorge.

Erfüllung des öffentlichen Zwecks

Die Erfüllung des öffentlichen Zwecks ergibt sich aus dem Gegenstand des Unternehmens. Durch die entsprechende Aufgabenerledigung der VKA wird dieser tatsächlich eingehalten.

Beteiligungsverhältnis

Stammkapital 127.823 €

Gesellschafter

Stadt Essen	<u>17.236 €</u>	<u>13,48%</u>
Essener Versorgungs- und Verkehrsgesellschaft mbH (EVV)	<u>2.000 €</u>	<u>1,56%</u>

Zum 01. Juli 2021 übernahmen die ehemaligen Gesellschafter der Vereinigung der kommunalen RWE-Aktionäre (VKA) Dortmund (Westfalen) GmbH Gesellschaftsanteile am Verband der kommunalen RWE-Aktionäre Essen (Rheinland) GmbH. Ursprung der Vka Dortmund GmbH war die Vereinigung kommunaler Aktionäre der VEW GmbH, die am 03. September 1968 gegründet wurde. Mit dem Zusammenschluss der beiden Verbände wurde die Vka Dortmund GmbH aufgelöst.

Organe

Geschäftsführung

<u>Geschäftsführer</u>	<u>Mager, Udo ab 01.07.2021</u>
<u>Geschäftsführer</u>	<u>Ottmann, Peter</u>
ausgeschiedene Mitglieder der <u>Geschäftsführung</u>	<u>Gerlach, Ernst bis 30.06.2021</u>

Verwaltungsrat

<u>Vorsitz</u>	<u>Westphal, Thomas (Oberbürgermeister Dortmund)</u>
<u>Stellvertretender Vorsitz</u>	<u>Spelthahn, Wolfgang (Landrat Düren)</u>

<u>Mitglieder</u>	<u>Gäng, Thomas</u>	<u>Mast-Weisz, Burkhard (Oberbürgermeister Remscheid)</u>
	<u>Gericke, Dr. Olaf (Landrat Warendorf)</u>	<u>Pelke, Guntram</u>
	<u>Hendele, Thomas (Landrat Mettmann)</u>	<u>Rodeheger, Karin (Bürgermeisterin Oelde)</u>
	<u>Klieve, Lars Martin</u>	<u>Schneider, Dr. Karl (Landrat Hochsauerlandkreis)</u>
	<u>Löb, Matthias</u>	<u>Schnur, Manfred (Landrat Cochem-Zell)</u>

Seit dem Zusammenschluss der Vka Essen GmbH mit der Vka Dortmund GmbH zum 01.07.2021 ist der Verwaltungsrat paritätisch mit jeweils sechs Vertretern/Vertreterinnen der Vka Essen und der (ehemaligen) Vka Dortmund besetzt. Der Vorsitz und der stellvertretende Vorsitz werden jeweils nach zweieinhalb Jahren gewechselt. Für die Zeit von Juli 2021 bis Ende 2023 entfällt der Vorsitz auf eine Vertreterin/einen Vertreter des (ehemaligen) Vka Dortmund, der stellvertretende Vorsitz entfällt auf den Vka Essen. Danach findet ein entsprechender Wechsel statt.

Gewinn- und Verlustrechnung

	30.06.2019	30.06.2020	30.06.2021	Abw. 2020/21
	in T€	in T€	in T€	
sonstige betriebliche Erträge	3,5	40,7	80,7	98,42%
Betriebliche Erträge	3,5	40,7	80,7	98,42%
Personalaufwand	250,4	222,2	222,8	0,24%
Abschreibungen	0,5	0,5	0,2	-51,57%
sonstige betriebliche Aufwendungen	58,4	60,0	58,4	-2,74%
Betriebliche Aufwendungen	309,4	282,7	281,4	-0,48%
Betriebliches Ergebnis	-305,8	-242,1	-200,7	-17,09%
Erträge aus anderen Wertpapieren und Ausleihungen des Finanzanlagevermögens	19,8	18,5	12,7	-31,16%
Finanzergebnis	19,3	18,1	12,7	-29,82%
Jahresüberschuss/Jahresfehlbetrag	-286,5	-224,0	-188,0	-16,06%

Bilanz

	30.06.2019	30.06.2020	30.06.2021	Abw. 2020/21
	in T€	in T€	in T€	
Sachanlagen	1,7	1,2	1,0	-19,46%
Finanzanlagen	165,4	144,9	100,6	-30,60%
Summe Anlagevermögen	167,1	146,2	101,6	-30,50%
Forderungen und sonstige Vermögensgegenstände	9,9	10,7	8,8	-17,78%
Kassenbestand, Bundesbankguthaben, Guthaben bei Kreditinstituten und Schecks	12,1	110,9	78,2	-29,53%
Summe Umlaufvermögen	22,0	121,7	87,0	-28,49%
Rechnungsabgrenzungsposten (aktive)	2,5	2,4	2,5	0,61%
Summe Aktiva	191,5	270,3	191,0	-29,32%
Gezeichnetes Kapital	101,7	101,2	88,8	-12,21%
Kapitalrücklage	2.084,7	2.288,1	185,8	-91,88%
Gewinnrücklagen	400,0	400,0		-100,00%
Bilanzverlust	-2.446,4	-2.670,4	-170,3	-93,62%
Summe Eigenkapital	140,0	118,9	104,4	-12,23%
Rückstellungen	11,9	9,9	10,4	5,05%
Verbindlichkeiten	39,7	141,4	76,2	-46,09%
Summe Passiva	191,5	270,3	191,0	-29,32%

Kennzahlen

		2019	2020	2021
Eigenkapitalquote	<i>Eigenkapital / Gesamtkapital * 100</i>	73,07%	44,00%	54,64%
Fremdkapitalquote	<i>Fremdkapital / Gesamtkapital * 100</i>	26,93%	56,00%	45,36%
Anlagendeckung	<i>Eigenkapital / Anlagevermögen * 100</i>	83,75%	81,36%	102,76%
Verschuldungsgrad	<i>Fremdkapital / Eigenkapital * 100</i>	36,86%	127,27%	83,01%
Personalintensität	<i>Personalaufwand / Betriebsleistung * 100</i>	7.129,53%	546,53%	276,12%
Abschreibungsintensität	<i>Abschreibungen / Betriebsleistung * 100</i>	13,89%	1,20%	0,29%
Eigenkapitalrentabilität	<i>Jahresüberschuss / Eigenkapital * 100</i>	-204,73%	-188,32%	-180,10%

ZukunftsZentrumZollverein AG zur Förderung von Existenzgründungen - Triple Z -

Katernberger Straße 107 / 45327 Essen

Telefon

0201/88-72100

Fax

0201/88-72118

E-Mail

info@triple-z.de

Internet

www.triple-z.de

Gründungsjahr

1996

Handelsregister

HRB 12211

Gegenstand des Unternehmens

Gegenstand des Unternehmens ist die Förderung der Wirtschaftsstruktur des vom Rückgang des Bergbaus besonders betroffenen Stadtteils Essen-Katernberg durch Unterstützung kleiner Unternehmen, insbesondere Existenzgründungen. Dazu gehört die kleinteilige Bewirtschaftung von mittlerweile zwölf Gebäuden der Zeche Zollverein, Schacht 4/5/11, in Verbindung mit dem Angebot von Start-, Beratungs- und Standorthilfe zur Ansiedlung an diesem Standort sowie die Unterstützung der angesiedelten Unternehmen.

Erfüllung des öffentlichen Zwecks

Als quantitative Erfolgsfaktoren des Zentrums können die hohe Anzahl an Mieterfirmen im Branchenmix und die hohe Mietauslastung herangezogen werden. Ferner zählt dazu, dass bei kostengünstigen Mieten seit vielen Jahren ein wirtschaftlich eigenständiger operativer Betrieb gewährleistet wird und das Zentrum auf dieser Basis sogar wächst. Eine angemessene Mieterdynamik (Ein-/ Auszüge, interne Umzüge) ist hier in Verbindung mit den vorgenannten Aspekten ebenfalls ein Erfolgsindikator. Idealerweise expandieren Unternehmen, die sich hier entwickelt haben, nach einigen Jahren ins Umfeld.

Beteiligungsverhältnis

	Grundkapital		138.240 €	
	Aktien		54.000	
	Nom.Wert/Aktie		2,56 €	
Aktionäre		Aktienbesitz	Nominalanteil	Bet.quote
Streubesitz		12.900	33.024 €	23,89%
Allbau Managementgesellschaft mbH		12.000	30.720 €	22,22%
RAG-Stiftung		10.000	25.600 €	18,52%
Sparkasse Essen		7.100	18.176 €	13,15%
Immobilien Management Essen GmbH (IME)		4.000	10.240 €	7,41%
Bfz-Essen GmbH		4.000	10.240 €	7,41%
EWG - Essener Wirtschaftsförderungsgesellschaft mbH		4.000	10.240 €	7,41%

Organe

Vorstand

Vorstandsvorsitzender	Kaul, Stefan
Vorstand	Stoffers, Clemens
Vorstand	Fricke, Jochen

Aufsichtsrat

Vorsitz	Frick, Tobias ab 30.09.2021	
Stellvertretender Vorsitz	Meyer, Margarete ab 27.08.2021	
	Brandenburg, Siegfried (Ratsmitglied) bis 27.08.2021	
Mitglieder	Brandherm, Heike ab 27.08.2021	Schmitz, Wolfgang
	Neuhaus, Michael ab 27.08.2021	
im Berichtsjahr ausgeschiedene AR-Mitglieder	Meier, Ulrich bis 13.09.2021	

Gewinn- und Verlustrechnung

			Abw.		Erfolgsplanung		
	2019	2020	2021	2020/21	2022	2023	2024
	in T€	in T€	in T€		in T€	in T€	in T€
Umsatzerlöse	1.392,7	1.420,2	1.535,5	8,12%	1.713,8	1.751,1	1.788,5
sonstige betriebliche Erträge	401,7	418,9	408,6	-2,47%	386,4	326,4	324,2
Betriebliche Erträge	1.794,4	1.839,1	1.944,1	5,71%	2.100,2	2.077,5	2.112,7
Materialaufwand	555,0	521,9	480,8	-7,87%	457,4	470,7	484,4
Personalaufwand	613,5	650,9	612,6	-5,90%	696,6	657,4	696,1
a) Löhne und Gehälter	521,4	541,7	512,2	-5,44%	577,6	545,4	571,1
b) soziale Abgaben und Aufwendungen für Altersversorgung und für Unterstützung	92,0	109,3	100,3	-8,18%	119,0	112,0	125,0
Abschreibungen	440,2	444,4	464,9	4,62%	513,4	456,4	454,2
sonstige betriebliche Aufwendungen	115,5	171,8	313,6	82,52%	378,1	395,4	382,0
Betriebliche Aufwendungen	1.724,3	1.789,1	1.871,9	4,63%	2.045,5	1.979,9	2.016,7
Betriebliches Ergebnis	70,1	50,1	72,2	44,16%	54,7	97,6	96,0
Zinsen und ähnliche Aufwendungen	10,2	11,0	19,4	76,57%	36,6	35,1	33,5
Finanzergebnis	-10,2	-11,0	-19,4	76,57%	-36,6	-35,1	-33,5
Steuern vom Einkommen und vom Ertrag	22,4	12,3	20,2	63,65%	5,0	19,1	19,1
sonstige Steuern	4,7	4,2	8,1	92,39%	2,5	2,5	2,5
Jahresüberschuss/Jahresfehlbetrag	32,9	22,6	24,5	8,72%	10,7	40,9	40,9

Bilanz

			Abw.	
	2019	2020	2021	2020/21
	in T€	in T€	in T€	
Immaterielle Vermögensgegenstände	6,2	5,9	5,7	-4,23%
Sachanlagen	3.931,9	3.590,6	4.904,5	36,59%
Summe Anlagevermögen	3.938,2	3.596,5	4.910,1	36,52%
Forderungen und sonstige Vermögensgegenstände	32,7	115,1	211,5	83,68%
Kassenbestand, Bundesbankguthaben, Guthaben bei Kreditinstituten und Schecks	964,7	804,3	914,2	13,65%
Summe Umlaufvermögen	997,3	919,5	1.125,7	22,42%
Rechnungsabgrenzungsposten (aktive)	6,6	3,8	3,6	-6,94%
Summe Aktiva	4.942,1	4.519,9	6.039,3	33,62%
Gezeichnetes Kapital	138,2	138,2	138,2	0,00%
Kapitalrücklage	480,1	480,1	480,1	0,00%
Gewinnrücklagen	795,1	828,0	850,5	2,73%
Jahresüberschuss / Jahresfehlbetrag	32,9	22,6	24,5	8,72%
Summe Eigenkapital	1.446,3	1.468,9	1.493,4	1,67%
Sonderposten	2.602,4	2.232,2	1.864,7	-16,46%
Rückstellungen	129,9	98,1	272,5	>100,00%
Verbindlichkeiten	740,7	715,1	2.404,9	>100,00%
Rechnungsabgrenzungsposten (passive)	22,7	5,5	3,8	-31,33%
Summe Passiva	4.942,1	4.519,9	6.039,3	33,62%

Kennzahlen

		2019	2020	2021
Eigenkapitalquote	<i>Eigenkapital / Gesamtkapital * 100</i>	29,27%	32,50%	24,73%
Fremdkapitalquote	<i>Fremdkapital / Gesamtkapital * 100</i>	70,73%	67,50%	75,27%
Anlagendeckung	<i>Eigenkapital / Anlagevermögen * 100</i>	36,73%	40,84%	30,42%
Verschuldungsgrad	<i>Fremdkapital / Eigenkapital * 100</i>	241,70%	207,71%	304,40%
Umsatzrentabilität	<i>Betriebsergebnis / Umsatz * 100</i>	5,04%	3,53%	4,70%
Personalintensität	<i>Personalaufwand / Betriebsleistung * 100</i>	34,19%	35,39%	31,51%
Materialintensität	<i>Materialaufwand / Betriebsleistung * 100</i>	30,93%	28,38%	24,73%
Abschreibungsintensität	<i>Abschreibungen / Betriebsleistung * 100</i>	24,53%	24,16%	23,91%
Eigenkapitalrentabilität	<i>Jahresüberschuss / Eigenkapital * 100</i>	2,27%	1,54%	1,64%
Personal	<i>Vollzeitäquivalente im Jahresdurchschnitt</i>	7,48	8,92	8,19
Personalaufwand	<i>in T€</i>	613	651	613
	<i>Abweichung zum Vorjahr</i>	+6,85%	+6,11%	-5,90%
Personalaufwand je Mitarbeiter	<i>in €</i>	81.994,83	72.976,42	74.794,40

Geschäftsbereich 1:
Personal, allgemeine Verwaltung und Digitalisierung
GB-Vorständin: Annabelle Brandes

Essener Systemhaus

Kruppstraße 82-100 / 45145 Essen

Telefon

0201/88-17001

Fax

0201/88-17007

E-Mail

info@esh.essen.de

Internet

www.esh-essen.de

Gründungsjahr

2001

Handelsregister

-

Gegenstand des Unternehmens

Das Essener Systemhaus erbringt konzernweit Dienstleistungen im Informations- und Telekommunikationsbereich insbesondere durch Unterstützung der Fachbereiche und der Beteiligungsunternehmen der Stadt Essen bei der wirtschaftlichen Erledigung ihrer Aufgaben durch Einsatz der notwendigen IT-Struktur, die Bereitstellung, Betreuung und Sicherstellung der Betriebsbereitschaft einer konzern einheitlichen IT-Struktur, die Planung und den Einsatz neuer Informationstechniken und die Entwicklung der Anwendungen.

Erfüllung des öffentlichen Zwecks

Die Erfüllung des öffentlichen Zwecks (IT-Dienstleister für den Konzern Stadt Essen) ergibt sich aus dem Gegenstand des Unternehmens.

Beteiligungsverhältnis

Stammkapital

75.000 €

Gesellschafter

Stadt Essen

75.000 €

100,00%

Beteiligungen der Gesellschaft

Gesellschaft

nominal

in €

in %

Zweckverband KDN "Dachverband kommunaler IT-Dienstleister"

3.125

3,45%

Organe

Betriebsleitung

Betriebsleiter

Grabenkamp, Siegfried

Betriebsausschuss (Ausschuss für Digitalisierung, Wirtschaft, Beteiligungen und Tourismus)

Vorsitz

Schmutzler-Jäger, Hiltrud (Ratsmitglied)

1. Stellvertretender Vorsitz

Körber, Theodor (Ratsmitglied)

2. Stellvertretender Vorsitz

Föhse, Björn (Ratsmitglied)

Mitglieder

Adamy, Wilfried (Ratsmitglied)

Berger, Sascha (Ratsmitglied)

Beul, Ulrich (Ratsmitglied)

Dominke, Inga (Ratsmitglied)

Eggert, Romina (Ratsmitglied)

Fuchs, Jessica (Ratsmitglied)

Kaiser, Christian (Sachkundiger Bürger)

Klieve, Andrea (Sachkundige Bürgerin)

Manderscheid, Michael (Sachkundiger Bürger)

Meier, Jan-Karsten (Ratsmitglied)

Münning, Torben (Ratsmitglied)

Dr. Postert, Hermann (Ratsmitglied)

Rosenau, Philipp (Ratsmitglied)

Schneider, René (Sachkundiger Bürger)

Dr. van Heesch-Orgass, Elisabeth (Ratsmitglied)

Vogel, Ingo (Ratsmitglied)

Vogt, Hans Dirk (Ratsmitglied)

beratende Mitglieder

Kayadibi, Sinem

Schöneweiß, Hans-Peter (§ 58 (1) S. 7 GO NRW)

Gewinn- und Verlustrechnung

	2019 in T€	2020 in T€	Abw.		Erfolgsplanung		
			2021 in T€	2020/21	2022 in T€	2023 in T€	2024 in T€
Umsatzerlöse	48.224,1	48.937,1	52.492,2	7,26%	56.110,0	56.380,0	56.810,0
Erhöhung oder Verminderung des Bestands an fertigen und unfertigen Erzeugnissen	-902,9	-284,2	-70,2	-75,30%			
sonstige betriebliche Erträge	462,5	588,6	554,8	-5,74%	820,0	1.250,0	1.170,0
Betriebliche Erträge	47.783,7	49.241,5	52.976,8	7,59%	56.930,0	57.630,0	57.980,0
Materialaufwand	24.621,5	23.632,7	25.165,7	6,49%	27.735,0	27.275,0	27.145,0
a) Aufwendungen für Roh-, Hilfs- und Betriebsstoffe und für bezogene Waren	4.038,7	2.606,3	3.612,0	38,59%	6.185,0	6.185,0	6.180,0
b) Aufwendungen für bezogene Leistungen	20.582,8	21.026,5	21.553,6	2,51%	21.550,0	21.090,0	20.965,0
Personalaufwand	16.099,6	17.951,8	19.139,9	6,62%	20.320,0	20.790,0	21.235,0
a) Löhne und Gehälter	12.546,9	13.938,2	15.170,1	8,84%	16.210,0	16.555,0	16.870,0
b) soziale Abgaben und Aufwendungen für Altersversorgung und für Unterstützung	3.552,7	4.013,6	3.969,7	-1,09%	4.110,0	4.235,0	4.365,0
Abschreibungen	3.283,1	3.625,7	4.131,8	13,96%	4.630,0	5.280,0	5.305,0
a) auf immaterielle Vermögensgegenstände des Anlagevermögens und Sachanlagen	3.283,1	3.625,7	4.131,8	13,96%	4.630,0	5.280,0	5.305,0
sonstige betriebliche Aufwendungen	3.609,9	3.505,8	3.727,5	6,32%	4.215,0	4.255,0	4.265,0
Betriebliche Aufwendungen	47.614,0	48.716,1	52.164,8	7,08%	56.900,0	57.600,0	57.950,0
Betriebliches Ergebnis	169,7	525,4	812,0	54,55%	30,0	30,0	30,0
sonstige Zinsen und ähnliche Erträge	1.191,9	1.217,9	1.218,2	0,02%	1.320,0	1.420,0	1.525,0
Zinsen und ähnliche Aufwendungen	1.235,7	1.253,7	1.245,6	-0,65%	1.350,0	1.450,0	1.555,0
Finanzergebnis	-43,8	-35,8	-27,4	-23,46%	-30,0	-30,0	-30,0
Steuern vom Einkommen und vom Ertrag	-183,3	76,6	-38,7	<- 100,00%			
Ergebnis nach Steuern	309,3	413,0	823,3	99,35%	0,0	0,0	0,0
sonstige Steuern	92,9	128,3	154,1	20,11%			
Jahresüberschuss/Jahresfehlbetrag	216,4	284,7	669,2	>100,00%	0,0	0,0	0,0
Investitionszuschuss	679,5	405,8	255,8	-36,96%	5.550,0	0,0	0,0
Sach-/ immat. Investitionen	3.902,1	5.307,0	4.794,7	-9,65%	12.101,0	2.950,0	3.050,0

Bilanz

	2019 in T€	2020 in T€	Abw.	
			2021 in T€	2020/21
Immaterielle Vermögensgegenstände	2.645,5	4.176,8	5.530,0	32,40%
Sachanlagen	8.769,2	8.909,5	8.217,9	-7,76%
Finanzanlagen	3,1	3,1	3,1	0,00%
Summe Anlagevermögen	11.417,7	13.089,5	13.751,0	5,05%
Vorräte	456,2	152,6	96,0	-37,09%
Forderungen und sonstige Vermögensgegenstände	33.495,4	35.715,5	34.777,2	-2,63%
Kassenbestand, Bundesbankguthaben, Guthaben bei Kreditinstituten und Schecks	0,1	0,3	0,5	66,67%
Summe Umlaufvermögen	33.951,7	35.868,4	34.873,7	-2,77%
Rechnungsabgrenzungsposten (aktive)	2.459,8	2.847,2	2.849,2	0,07%
Summe Aktiva	47.829,2	51.805,1	51.473,9	-0,64%
Gezeichnetes Kapital	75,0	75,0	75,0	0,00%
Allgemeine Rücklage	7.614,9	7.614,9	7.614,9	0,00%
Zweckgebundene Rücklage	2,9			
Gewinnvortrag / Verlustvortrag	1.756,7	1.826,4	1.883,3	3,12%
Jahresüberschuss / Jahresfehlbetrag	216,4	284,7	669,2	>100,00%
Summe Eigenkapital	9.665,9	9.801,0	10.242,4	4,50%
Sonderposten	1.226,2	1.191,0	988,3	-17,02%
Rückstellungen	27.939,7	29.539,8	28.546,9	-3,36%
Verbindlichkeiten	8.971,0	11.268,7	11.696,1	3,79%
Rechnungsabgrenzungsposten (passive)	26,4	4,5	0,2	-95,56%
Summe Passiva	47.829,2	51.805,1	51.473,9	-0,64%

Kennzahlen

		2019	2020	2021
Eigenkapitalquote	<i>Eigenkapital / Gesamtkapital * 100</i>	20,21%	18,92%	19,90%
Fremdkapitalquote	<i>Fremdkapital / Gesamtkapital * 100</i>	79,79%	81,08%	80,10%
Anlagendeckung	<i>Eigenkapital / Anlagevermögen * 100</i>	84,66%	74,88%	74,48%
Verschuldungsgrad	<i>Fremdkapital / Eigenkapital * 100</i>	394,83%	428,57%	402,56%
Umsatzrentabilität	<i>Betriebsergebnis / Umsatz * 100</i>	0,35%	1,07%	1,55%
Personalintensität	<i>Personalaufwand / Betriebsleistung * 100</i>	33,69%	36,46%	36,13%
Materialintensität	<i>Materialaufwand / Betriebsleistung * 100</i>	51,53%	47,99%	47,50%
Abschreibungsintensität	<i>Abschreibungen / Betriebsleistung * 100</i>	6,87%	7,36%	7,80%
Eigenkapitalrentabilität	<i>Jahresüberschuss / Eigenkapital * 100</i>	2,24%	2,90%	6,53%
Personal	<i>Vollzeitäquivalente im Jahresdurchschnitt</i>	215,45	240,55	261,96
Personalaufwand	<i>in T€</i>	16.100	17.952	19.140
	<i>Abweichung zum Vorjahr</i>	+13,89%	+11,50%	+6,62%
Personalaufwand je Mitarbeiter	<i>in €</i>	74.725,35	74.628,14	73.064,02

In den Personalzahlen sind vollzeitverrechnet auch die Auszubildenden des ESH enthalten: 2019: 9; 2020: 11; 2021: 11,25

RGE Servicegesellschaft Essen mbH

Am Lichtbogen 8 / 45141 Essen

Telefon

0201/88-72376

Fax

0201/88-72398

E-Mail

info@rge-essen.de

Internet

www.rge-essen.de

Gründungsjahr

1998

Handelsregister

HRB 12983

Gegenstand des Unternehmens

Gegenstand des Unternehmens sind Service-Dienstleistungen in und um Immobilien, so genannte Facility-Dienstleistungen wie Gebäudereinigung, Hausmeisterservice und Post- und Botendienste für die Stadt Essen und deren Beteiligungsgesellschaften. Außerdem erbringt die Gesellschaft Sicherheitsdienstleistungen und Cateringleistungen für die Stadt Essen und deren Beteiligungsgesellschaften. Im Übrigen kann die Gesellschaft in gleicher Weise für kommunale Gebietskörperschaften im regionalen Bereich der unmittelbaren Nachbarstädte tätig werden mit dem Ziel der interkommunalen Kooperation.

Erfüllung des öffentlichen Zwecks

Die Erfüllung des öffentlichen Zwecks (Reinigungs- und Bewachungsdienste) ergibt sich aus dem Gegenstand des Unternehmens.

Beteiligungsverhältnis	Stammkapital	<u>1.500.100 €</u>	
Gesellschafter			
Stadt Essen		<u>1.500.100 €</u>	<u>100,00%</u>

Organe

Geschäftsführung

Geschäftsführer Fröhlich, Wolfgang

Aufsichtsrat

Vorsitz	<u>Tepperis, Agnes (Ratsmitglied)</u>	
Stellvertretender Vorsitz	<u>Gaida, Kai-Uwe (Personalratsvorsitzender)</u>	
Mitglieder	<u>Arpe, Bayar (AN-Vertreter)</u>	<u>Peters, Holger (Büroleiter OB)</u>
	<u>Badoreck, Roland (Ratsmitglied)</u>	<u>Pierchala, Adrian (AN-Vertreter)</u>
	<u>Bockstedte, Ralf (Ratsmitglied)</u>	<u>Ramschak, Hanni (AN-Vertreterin)</u>
	<u>Figurski, Marion (AN-Vertreterin)</u>	<u>Risse, Birgit (AN-Vertreterin)</u>
	<u>Kluft, Joachim (Ratsmitglied)</u>	<u>Valerius, Peter (Ratsmitglied)</u>
	<u>Lubisch, Yannick (Ratsmitglied)</u>	<u>Zeeb, Elke (Ratsmitglied)</u>
	<u>Omeirat, Ahmad (Ratsmitglied)</u>	

Die Gesellschaft unterliegt den Regelungen nach § 52 Abs. 2 GmbHG. Der Aufsichtsrat hat in seiner Sitzung vom 12.07.2017 eine Zielquote von 30 % (bis 30.06.2022) beschlossen. Die aktuelle Frauenquote beträgt:

Angaben zur Frauenquote gemäß § 52 Abs. 2 GmbH	Anzahl AR-Mitglieder	15
	- davon geboren*	2
	- davon weiblich	5
	- Frauenquote %	33

* Die geborenen Mitglieder werden bei der Berechnung der Quote gemäß § 52 Abs. 2 GmbHG eingerechnet.

Gewinn- und Verlustrechnung

	Abw.				Erfolgsplanung		
	2019	2020	2021	2020/21	2022	2023	2024
	in T€	in T€	in T€		in T€	in T€	in T€
Umsatzerlöse	38.119,3	34.238,3	39.420,6	15,14%	39.737,0	40.644,0	42.022,0
sonstige betriebliche Erträge	1.833,3	868,2	610,8	-29,64%	511,0	514,0	517,0
Betriebliche Erträge	39.952,6	35.106,4	40.031,4	14,03%	40.248,0	41.158,0	42.539,0
Materialaufwand	5.469,4	2.824,4	5.258,7	86,19%	3.765,0	3.916,0	4.318,0
a) Aufwendungen für Roh-, Hilfs- und Betriebsstoffe und für bezogene Waren	2.085,2	1.176,6	1.140,5	-3,07%			
b) Aufwendungen für bezogene Leistungen	3.384,2	1.647,7	4.118,3	>100,00%			
Personalaufwand	28.196,3	28.031,3	29.576,3	5,51%	32.065,0	32.706,0	33.377,0
a) Löhne und Gehälter	23.331,0	22.938,8	24.160,3	5,33%			
b) soziale Abgaben und Aufwendungen für Altersversorgung und für Unterstützung	4.865,3	5.092,5	5.416,0	6,35%			
Abschreibungen	368,7	328,6	281,5	-14,34%	359,0	342,0	322,0
a) auf immaterielle Vermögensgegenstände des Anlagevermögens und Sachanlagen	368,7	328,6	281,5	-14,34%			
sonstige betriebliche Aufwendungen	2.643,5	2.432,2	2.821,5	16,01%	2.479,0	2.564,0	2.735,0
Betriebliche Aufwendungen	36.677,9	33.616,5	37.938,0	12,86%	38.668,0	39.528,0	40.752,0
Betriebliches Ergebnis	3.274,6	1.489,9	2.093,4	40,51%	1.580,0	1.630,0	1.787,0
Erträge aus Beteiligungen	76,5						
sonstige Zinsen und ähnliche Erträge	17,6	17,5	24,3	38,61%			
Zinsen und ähnliche Aufwendungen	27,2	9,0	8,6	-5,14%			
Finanzergebnis	66,9	8,5	15,8	84,90%	0,0	0,0	0,0
Steuern vom Einkommen und vom Ertrag	897,0	466,8	729,9	56,37%	515,0	532,0	583,0
Ergebnis nach Steuern	2.444,5	1.031,7	1.379,3	33,70%	1.065,0	1.098,0	1.204,0
sonstige Steuern	0,7	1,3	0,0	-99,89%	0,0	0,0	0,0
Jahresüberschuss/Jahresfehlbetrag	2.443,9	1.030,3	1.379,3	33,87%	1.065,0	1.098,0	1.204,0
Sach-/ immat. Investitionen	276,7	321,3	317,8	-1,07%	650,0	160,0	160,0

Bilanz

	Abw.			
	2019	2020	2021	2020/21
	in T€	in T€	in T€	
Immaterielle Vermögensgegenstände	37,5	56,5	63,0	11,48%
Sachanlagen	824,7	798,3	828,1	3,73%
Summe Anlagevermögen	862,2	854,8	891,1	4,24%
Vorräte	110,5	85,2	81,0	-4,94%
Forderungen und sonstige Vermögensgegenstände	8.121,4	7.837,0	8.739,1	11,51%
Kassenbestand, Bundesbankguthaben, Guthaben bei Kreditinstituten und Schecks	237,0	551,0	250,8	-54,49%
Summe Umlaufvermögen	8.468,9	8.473,2	9.070,9	7,05%
Rechnungsabgrenzungsposten (aktive)	17,5	19,3	125,1	>100,00%
Summe Aktiva	9.348,6	9.347,3	10.087,1	7,91%
Gezeichnetes Kapital	1.500,1	1.500,1	1.500,1	0,00%
Kapitalrücklage	300,0	300,0	300,0	0,00%
Gewinnrücklagen		1.193,9	1.193,9	0,00%
Jahresüberschuss / Jahresfehlbetrag	2.443,9	1.030,3	1.379,3	33,87%
Summe Eigenkapital	4.244,0	4.024,3	4.373,3	8,67%
Rückstellungen	2.034,7	2.305,1	2.133,1	-7,46%
Verbindlichkeiten	2.751,0	2.812,9	3.435,7	22,14%
Rechnungsabgrenzungsposten (passive)	318,9	205,0	145,0	-29,27%
Summe Passiva	9.348,6	9.347,3	10.087,1	7,91%

Kennzahlen

		2019	2020	2021
Eigenkapitalquote	<i>Eigenkapital / Gesamtkapital * 100</i>	45,40%	43,05%	43,36%
Fremdkapitalquote	<i>Fremdkapital / Gesamtkapital * 100</i>	54,60%	56,95%	56,64%
Anlagendeckung	<i>Eigenkapital / Anlagevermögen * 100</i>	492,23%	470,79%	490,78%
Verschuldungsgrad	<i>Fremdkapital / Eigenkapital * 100</i>	120,28%	132,27%	130,65%
Umsatzrentabilität	<i>Betriebsergebnis / Umsatz * 100</i>	8,59%	4,35%	5,31%
Personalintensität	<i>Personalaufwand / Betriebsleistung * 100</i>	70,57%	79,85%	73,88%
Materialintensität	<i>Materialaufwand / Betriebsleistung * 100</i>	13,69%	8,05%	13,14%
Abschreibungsintensität	<i>Abschreibungen / Betriebsleistung * 100</i>	0,92%	0,94%	0,70%
Eigenkapitalrentabilität	<i>Jahresüberschuss / Eigenkapital * 100</i>	57,58%	25,60%	31,54%
Personal	<i>Vollzeitäquivalente im Jahresdurchschnitt</i>	742,17	727,84	778,75
Personalaufwand	<i>in T€</i>	28.196	28.031	29.576
	<i>Abweichung zum Vorjahr</i>	+8,02%	-0,59%	+5,51%
Personalaufwand je Mitarbeiter	<i>in €</i>	37.991,74	38.513,04	37.979,18

In den Personalzahlen sind vollzeitverrechnet auch die Auszubildenden der Gesellschaft enthalten: 2019: 7,0; 2020: 3,75; 2021: 5,0.

Geschäftsbereich 2:

Finanzen

GB-Vorstand: Gerhard Grabenkamp (Stadtkämmerer)

Betriebsgesellschaft Radio Essen mbH & Co. KG

Jakob-Funke-Platz 1 / 45127 Essen

Telefon

0201/804-6161

Fax

0201/804-6169

E-Mail

info@westfunk.de

Internet

www.radioessen.de

Gründungsjahr

1989

Handelsregister

HRA 6028

Gegenstand des Unternehmens

Gegenstand des Unternehmens ist die Wahrnehmung folgender Aufgaben, die sich aus dem Landesmediengesetz NordrheinWestfalen(LMG NRW) für den Betrieb lokalen Rundfunks ergeben:

1. Die zur Produktion und Verbreitung des lokalen Rundfunks erforderlichen technischen Einrichtungen zu beschaffen und der Veranstaltungsgemeinschaft als dem Vertragspartner zur Verfügung zu stellen
2. Dem Vertragspartner die zur Wahrnehmung seiner gesetzlichen und durch Vereinbarung bestimmten Aufgaben erforderlichen Mittel in vertraglich bestimmtem Umfang zur Verfügung zu stellen
3. Für den Vertragspartner den in § 24 Abs. 4 Satz 1 LRG (jetzt: § 74 LMG NRW) genannten Gruppen Produktionshilfe zur Verfügung zu stellen
4. Hörfunkwerbung zu verbreiten.

Darüber hinaus sind Gegenstand des Unternehmens alle damit unmittelbar oder mittelbar zusammenhängenden Geschäfte. Zu diesem Zweck kann sich die Gesellschaft an anderen Unternehmen mit gleichem oder ähnlichen Gesellschaftszweck beteiligen, derartige Unternehmen erwerben, Tochtergesellschaften gründen, Zweigniederlassungen errichten sowie alle sonstigen den Gesellschaftszweck fördernden Geschäfte vornehmen.

Erfüllung des öffentlichen Zwecks

Die Erfüllung des öffentlichen Zwecks liegt im Gegenstand des Unternehmens.

Beteiligungsverhältnis

Stammkapital 1.533.876 €

Kommanditisten

Zeitungsverlag Niederrhein GmbH & Co. Essen	<u>1.150.407 €</u>	<u>75,00%</u>
Essener Versorgungs- und Verkehrsgesellschaft mbH (EV)	<u>191.734 €</u>	<u>12,50%</u>
Sparkasse Essen	<u>191.734 €</u>	<u>12,50%</u>

als Komplementärin Betriebsverwaltungsgesellschaft Radio Essen mbH

Organe

Geschäftsführung

Geschäftsführer Schindler, Axel

Gewinn- und Verlustrechnung

	2019	2020	2021	Abw. 2020/21
	in T€	in T€	in T€	
Umsatzerlöse	3.206,5	3.005,9	3.072,9	2,23%
sonstige betriebliche Erträge	13,4	68,6	81,8	19,19%
Betriebliche Erträge	3.219,9	3.074,6	3.154,7	2,61%
Materialaufwand	74,5	69,5	92,4	32,94%
Abschreibungen	38,8	38,5	30,3	-21,20%
sonstige betriebliche Aufwendungen	2.659,7	2.514,1	2.501,6	-0,50%
Betriebliche Aufwendungen	2.773,0	2.622,1	2.624,3	0,08%
Betriebliches Ergebnis	446,8	452,4	530,5	17,25%
sonstige Zinsen und ähnliche Erträge	1,0	2,0	0,9	-56,95%
Zinsen und ähnliche Aufwendungen	6,3	3,0	3,1	3,61%
Finanzergebnis	-5,3	-1,1	-2,3	>100,00%
Steuern vom Einkommen und vom Ertrag	71,1	79,5	85,6	7,59%
Jahresüberschuss/Jahresfehlbetrag	370,1	371,4	442,1	19,03%

Bilanz

	2019	2020	2021	Abw. 2020/21
	in T€	in T€	in T€	
Immaterielle Vermögensgegenstände	8,2	6,7	4,5	-32,75%
Sachanlagen	118,3	89,9	61,4	-31,72%
Summe Anlagevermögen	126,6	96,6	65,9	-31,79%
Vorräte	5,0	6,3	6,2	-1,55%
Forderungen und sonstige Vermögensgegenstände	2.347,9	2.456,4	2.480,9	1,00%
Summe Umlaufvermögen	2.353,0	2.462,6	2.487,1	0,99%
Rechnungsabgrenzungsposten (aktive)			12,0	
Summe Aktiva	2.479,5	2.559,2	2.564,9	0,22%
Gezeichnetes Kapital	1.533,9	1.533,9	1.533,9	0,00%
Summe Eigenkapital	1.533,9	1.533,9	1.533,9	0,00%
Rückstellungen	225,5	294,5	142,8	-51,51%
Verbindlichkeiten	720,1	730,9	888,3	21,54%
Summe Passiva	2.479,5	2.559,2	2.564,9	0,22%

Kennzahlen

		2019	2020	2021
Eigenkapitalquote	<i>Eigenkapital / Gesamtkapital * 100</i>	61,86%	59,93%	59,80%
Fremdkapitalquote	<i>Fremdkapital / Gesamtkapital * 100</i>	38,14%	40,07%	40,20%
Anlagendeckung	<i>Eigenkapital / Anlagevermögen * 100</i>	1.211,94%	1.587,67%	2.327,55%
Verschuldungsgrad	<i>Fremdkapital / Eigenkapital * 100</i>	61,65%	66,85%	67,22%
Umsatzrentabilität	<i>Betriebsergebnis / Umsatz * 100</i>	13,94%	15,05%	17,26%
Materialintensität	<i>Materialaufwand / Betriebsleistung * 100</i>	2,31%	2,26%	2,93%
Abschreibungsintensität	<i>Abschreibungen / Betriebsleistung * 100</i>	1,20%	1,25%	0,96%
Eigenkapitalrentabilität	<i>Jahresüberschuss / Eigenkapital * 100</i>	24,13%	24,22%	28,82%

Bilanz

	2019	2020	2021	Abw. 2020/21
	in T€	in T€	in T€	
Forderungen und sonstige Vermögensgegenstände	61,4	63,8	66,4	4,07%
Summe Umlaufvermögen	61,4	63,8	66,4	4,07%
Summe Aktiva	61,4	63,8	66,4	4,07%
Gezeichnetes Kapital	30,0	30,0	30,0	0,00%
Gewinnvortrag / Verlustvortrag	28,6	30,8	33,3	7,96%
Jahresüberschuss / Jahresfehlbetrag	2,2	2,5	2,1	-14,15%
Summe Eigenkapital	60,8	63,3	65,4	3,33%
Rückstellungen		0,0	0,4	>100,00%
Verbindlichkeiten	0,6	0,5	0,6	18,52%
Summe Passiva	61,4	63,8	66,4	4,07%

Kennzahlen

		2019	2020	2021
Eigenkapitalquote	<i>Eigenkapital / Gesamtkapital * 100</i>	99,01%	99,22%	98,51%
Fremdkapitalquote	<i>Fremdkapital / Gesamtkapital * 100</i>	0,99%	0,78%	1,49%
Verschuldungsgrad	<i>Fremdkapital / Eigenkapital * 100</i>	1,00%	0,79%	1,51%
Umsatzrentabilität	<i>Betriebsergebnis / Umsatz * 100</i>	85,23%	96,31%	82,28%
Eigenkapitalrentabilität	<i>Jahresüberschuss / Eigenkapital * 100</i>	3,58%	3,88%	3,22%

Entsorgungsbetriebe Essen GmbH

Pferdebahnstraße 32 / 45141 Essen

Telefon
0201/854-2222
Fax
0201/854-2090

E-Mail
info@ebe-essen.de
Internet
www.ebe-essen.de

Gründungsjahr
1998
Handelsregister
HRB 13131

Gegenstand des Unternehmens

Gegenstand des Unternehmens sind die Akquisition, die Sammlung und der Transport, die Verwertung und Beseitigung von Wertstoffen und Abfällen aller Art; die Erfassung und der Transport von Verkaufsverpackungen, Altglas und Altpapier/Kartonagen im Sinne der Verpackungsverordnung; die Erfassung und der Transport von Bio- und Grünabfällen, insbesondere aus privaten Haushalten, Gewerbebetrieben und von Friedhöfen; der Betrieb von Anlagen zur Behandlung, Sortierung, Verarbeitung und Verwertung von Abfällen; die Straßenreinigung und der Winterdienst sowie Sonderreinigungen; der Betrieb von Wochenmärkten; der Betrieb eines Fuhrparks mit vorhandenen Werkstätten und Lagern in erster Linie im Gebiet der Stadt Essen; darüber hinaus im regionalen Bereich der unmittelbaren Nachbarstädte mit dem Ziel der interkommunalen Zusammenarbeit.

Erfüllung des öffentlichen Zwecks

Die Erfüllung des öffentlichen Zwecks (Erfassung der der Entsorgungspflicht der Stadt Essen unterliegenden Abfälle; Reinigung der öffentlichen Straßen innerhalb geschlossener Ortslagen sowie der Ortsdurchfahrten bei klassifizierten Straßen als öffentliche Pflichtaufgabe) ergibt sich aus dem Gegenstand des Unternehmens.

Beteiligungsverhältnis	Stammkapital	10.200.000 €	
Gesellschafter			
Stadt Essen		5.202.000 €	51,00%
REMONDIS Kommunale Dienste West GmbH		4.998.000 €	49,00%

Beteiligungen der Gesellschaft

Gesellschaft	nominal	
	in €	in %
Entsorgungs- und Servicebetriebe GmbH & Co. KG	10.000	100,00%
Entsorgungs- und Servicebetriebe Essen Verwaltungs GmbH	25.000	100,00%

Organe

Geschäftsführung

Geschäftsführer	Tschentscher, Stephan
Geschäftsführer	Husemann, Ulrich W.

Aufsichtsrat

Vorsitz	Brüx, Roman	
Stellvertretender Vorsitz	Hanning, Guido Tielke, Andre (AN-Vertreter)	Vogt, Hans Dirk (Ratsmitglied)
Mitglieder	Agolli, Ralf (AN-Vertreter) Buhl, Karl (AN-Vertreter) Buse, Rolf (AN-Vertreter) Eickholt, Henrike (Bezirksgeschäftsführerin ver.di) Feldt, Thorsten Fuchs, Florian (Ratsmitglied) Grabenkamp, Gerhard (Stadtkämmerer)	Jasperneite, Wilhelm Kellermann, Michael (AN-Vertreter) Pabst, Ulrich (Ratsmitglied) Vogel, Ingo (Ratsmitglied) Weiskirch, Florian Woidtke, Karsten Wuschof, Anja (AN-Vertreterin)

Die Gesellschaft unterliegt den Regelungen nach § 52 Abs. 2 GmbHG. Der Aufsichtsrat hat in seiner Sitzung vom 24.06.2022 eine Zielquote von 11 % (bis 30.06.2027) beschlossen. Die aktuelle Frauenquote beträgt:

Angaben zur Frauenquote gemäß § 52 Abs. 2 GmbH	Anzahl AR-Mitglieder	18
	- davon geboren*	1
	- davon weiblich	2
	- Frauenquote %	11

* Die geborenen Mitglieder werden bei der Berechnung der Quote gemäß § 52 Abs. 2 GmbHG eingerechnet.

Gewinn- und Verlustrechnung

	2019		2020		2021		Abw.	Erfolgsplanung		
	2019	2020	2021	2020/21	2022	2023	2024	2022	2023	2024
	in T€	in T€	in T€		in T€	in T€		in T€	in T€	in T€
Umsatzerlöse	108.034,8	107.583,4	113.506,5	5,51%	107.114,0	108.848,0		107.114,0	108.848,0	110.518,0
sonstige betriebliche Erträge	1.196,4	1.405,1	1.115,0	-20,64%	2.438,0	2.467,0		2.438,0	2.467,0	2.472,0
Betriebliche Erträge	109.231,1	108.988,5	114.621,5	5,17%	109.552,0	111.315,0		109.552,0	111.315,0	112.990,0
Materialaufwand	29.683,1	30.014,5	31.941,0	6,42%	27.002,0	27.679,0		27.002,0	27.679,0	28.130,0
a) Aufwendungen für Roh-, Hilfs- und Betriebsstoffe und für bezogene Waren	4.169,9	3.668,6	4.863,7	32,58%	4.219,0	4.281,0		4.219,0	4.281,0	4.341,0
b) Aufwendungen für bezogene Leistungen	25.513,3	26.345,9	27.077,2	2,78%	22.783,0	23.398,0		22.783,0	23.398,0	23.789,0
Personalaufwand	53.629,2	54.947,0	56.251,9	2,37%	56.410,0	57.095,0		56.410,0	57.095,0	58.046,0
a) Löhne und Gehälter	40.500,7	42.008,4	43.186,4	2,80%	43.292,0	43.779,0		43.292,0	43.779,0	44.532,0
b) soziale Abgaben und Aufwendungen für Altersversorgung und für Unterstützung	13.128,5	12.938,6	13.065,5	0,98%	13.118,0	13.316,0		13.118,0	13.316,0	13.514,0
Abschreibungen	5.222,1	5.685,4	5.778,2	1,63%	5.675,0	5.865,0		5.675,0	5.865,0	6.001,0
a) auf immaterielle Vermögensgegenstände des Anlagevermögens und Sachanlagen	5.222,1	5.685,4	5.778,2	1,63%	5.675,0	5.865,0		5.675,0	5.865,0	6.001,0
sonstige betriebliche Aufwendungen	8.035,0	7.441,2	9.228,4	24,02%	9.044,0	8.807,0		9.044,0	8.807,0	8.929,0
Betriebliche Aufwendungen	96.569,4	98.088,2	103.199,4	5,21%	98.131,0	99.446,0		98.131,0	99.446,0	101.106,0
Betriebliches Ergebnis	12.661,7	10.900,2	11.422,0	4,79%	11.421,0	11.869,0		11.421,0	11.869,0	11.884,0
sonstige Zinsen und ähnliche Erträge	9,3	0,0	0,0	>100,00%	10,0	10,0		10,0	10,0	10,0
Zinsen und ähnliche Aufwendungen	261,1	198,6	204,3	2,87%	478,0	486,0		478,0	486,0	493,0
Finanzergebnis	-251,8	-198,6	-204,2	2,86%	60,0	66,0		60,0	66,0	63,0
Steuern vom Einkommen und vom Ertrag	4.034,3	3.362,3	3.566,4	6,07%	3.650,0	3.950,0		3.650,0	3.950,0	3.955,0
Ergebnis nach Steuern	8.375,6	7.339,4	7.651,5	4,25%	7.831,0	7.985,0		7.831,0	7.985,0	7.992,0
sonstige Steuern	202,0	204,3	211,7	3,59%	216,0	220,0		216,0	220,0	223,0
Jahresüberschuss/Jahresfehlbetrag	8.173,6	7.135,0	7.439,8	4,27%	7.615,0	7.765,0		7.615,0	7.765,0	7.769,0
Sach-/ immat. Investitionen	6.183,6	7.107,0	6.527,0	-8,16%	16.750,0	6.990,0		16.750,0	6.990,0	7.093,0

Bilanz

	2019	2020	2021	Abw.
	in T€	in T€	in T€	2020/21
Immaterielle Vermögensgegenstände	118,3	60,2	48,8	-18,96%
Sachanlagen	40.238,2	41.540,3	42.209,9	1,61%
Finanzanlagen		49,6	49,6	0,00%
Summe Anlagevermögen	40.356,5	41.650,1	42.308,2	1,58%
Vorräte	726,2	719,4	779,9	8,42%
Forderungen und sonstige Vermögensgegenstände	13.745,7	11.753,7	13.005,7	10,65%
Kassenbestand, Bundesbankguthaben, Guthaben bei Kreditinstituten und Schecks	86,4	68,6	96,9	41,36%
Summe Umlaufvermögen	14.558,4	12.541,6	13.882,5	10,69%
Rechnungsabgrenzungsposten (aktive)	160,0	149,2	175,6	17,70%
Summe Aktiva	55.074,9	54.340,9	56.366,4	3,73%
Gezeichnetes Kapital	10.200,0	10.200,0	10.200,0	0,00%
Kapitalrücklage	1.505,1	1.505,1	1.505,1	0,00%
Jahresüberschuss / Jahresfehlbetrag	8.173,6	7.135,0	7.439,8	4,27%
Summe Eigenkapital	19.878,7	18.840,1	19.144,9	1,62%
Rückstellungen	8.244,1	7.138,9	8.344,7	16,89%
Verbindlichkeiten	26.952,1	28.361,9	28.876,8	1,82%
Summe Passiva	55.074,9	54.340,9	56.366,4	3,73%

Kennzahlen

		2019	2020	2021
Eigenkapitalquote	<i>Eigenkapital / Gesamtkapital * 100</i>	36,09%	34,67%	33,97%
Fremdkapitalquote	<i>Fremdkapital / Gesamtkapital * 100</i>	63,91%	65,33%	66,03%
Anlagendeckung	<i>Eigenkapital / Anlagevermögen * 100</i>	49,26%	45,23%	45,25%
Verschuldungsgrad	<i>Fremdkapital / Eigenkapital * 100</i>	177,06%	188,43%	194,42%
Umsatzrentabilität	<i>Betriebsergebnis / Umsatz * 100</i>	11,72%	10,13%	10,06%
Personalintensität	<i>Personalaufwand / Betriebsleistung * 100</i>	49,10%	50,42%	49,08%
Materialintensität	<i>Materialaufwand / Betriebsleistung * 100</i>	27,17%	27,54%	27,87%
Abschreibungsintensität	<i>Abschreibungen / Betriebsleistung * 100</i>	4,78%	5,22%	5,04%
Eigenkapitalrentabilität	<i>Jahresüberschuss / Eigenkapital * 100</i>	41,12%	37,87%	38,86%
Personal	<i>Vollzeitäquivalente im Jahresdurchschnitt</i>	981,74	1.005,87	1.030,35
Personalaufwand	<i>in T€</i>	53.629	54.947	56.252
	<i>Abweichung zum Vorjahr</i>	+3,99%	+2,46%	+2,37%
Personalaufwand je Mitarbeiter	<i>in €</i>	54.626,67	54.626,38	54.594,90

In den Personalzahlen sind vollzeitverrechnet auch die Auszubildenden der EBE enthalten: 2019: 29; 2020: 26; 2021: 22

Entsorgungs- und Servicebetriebe Essen GmbH & Co. KG

Pferdebahnstraße 32 / 45141 Essen

Telefon

0201/854-2222

Fax

0201/854-2090

E-Mail

info@ebe-essen.de

Internet

www.ebe-essen.de

Gründungsjahr

2020

Handelsregister

HRA 11119

Gegenstand des Unternehmens

Gegenstand des Unternehmens ist die Entsorgung von Abfällen (Sammlung, Beförderung, Verwertung und Beseitigung einschließlich des Betriebs entsprechender Entsorgungsanlagen und der Überwachung dieser Verfahren sowie der Tätigkeiten, die von Händlern und Maklern vorgenommen werden), die im Stadtgebiet der Stadt Essen anfallen und nicht dem öffentlich-rechtlichen Entsorgungsträger oder einem Dritten zur Entsorgung überlassen werden müssen.

Erfüllung des öffentlichen Zwecks

Die Erfüllung des öffentlichen Zwecks ergibt sich aus der Geschäftstätigkeit der Gesellschaft als Bestandteil der öffentlichen Infrastruktur für die Abfallverwertung und Entsorgung bei Gewerbebetrieben.

Beteiligungsverhältnis

Kommanditkapital 10.000 €

Kommanditist

Entsorgungsbetriebe Essen GmbH	<u>10.000 €</u>	<u>100,00%</u>
--------------------------------	-----------------	----------------

als Komplementärin: Entsorgungs- und Servicebetriebe Essen Verwaltungs GmbH

Organe

Geschäftsführung

Geschäftsführer	<u>Tschentscher, Stephan</u>
-----------------	------------------------------

Geschäftsführer	<u>Husemann, Ulrich W.</u>
-----------------	----------------------------

Gewinn- und Verlustrechnung

	Erfolgsplanung				
	2020	2021	2022	2023	2024
	in T€	in T€	in T€	in T€	in T€
Umsatzerlöse			18.297,0	18.440,0	18.685,0
sonstige betriebliche Erträge	0,0				
Betriebliche Erträge	0,0	0,0	18.297,0	18.440,0	18.685,0
Materialaufwand	0,0	0,0	12.387,0	12.638,0	12.861,0
a) Aufwendungen für Roh-, Hilfs- und Betriebsstoffe und für bezogene Waren			297,0	301,0	305,0
b) Aufwendungen für bezogene Leistungen			12.090,0	12.337,0	12.556,0
Personalaufwand	0,0	0,0	2.719,0	2.758,0	2.798,0
a) Löhne und Gehälter			417,0	423,0	429,0
b) soziale Abgaben und Aufwendungen für Altersversorgung und für Unterstützung			2.302,0	2.335,0	2.369,0
Abschreibungen	0,0	0,0	616,0	498,0	487,0
a) auf immaterielle Vermögensgegenstände des Anlagevermögens und Sachanlagen			616,0	498,0	487,0
sonstige betriebliche Aufwendungen	9,1	14,1	1.914,0	1.893,0	1.881,0
Betriebliche Aufwendungen	9,1	14,1	17.636,0	17.787,0	18.027,0
Betriebliches Ergebnis	-9,1	-14,1	661,0	653,0	658,0
Zinsen und ähnliche Aufwendungen			25,0		
Finanzergebnis	0,0	0,0	-25,0	0,0	0,0
Steuern vom Einkommen und vom Ertrag			108,0	111,0	112,0
Ergebnis nach Steuern	-9,1	-14,1	528,0	542,0	546,0
Jahresüberschuss/Jahresfehlbetrag	-9,1	-14,1	528,0	542,0	546,0
Sach-/ immat. Investitionen	0,0	0,0	1.374,0	865,0	903,0

Bilanz

	2020	2021	Abw.
	in T€	in T€	2020/21
Forderungen und sonstige Vermögensgegenstände	0,3	1,5	>100,00%
Kassenbestand, Bundesbankguthaben, Guthaben bei Kreditinstituten und Schecks	6,8	8,8	30,47%
Summe Umlaufvermögen	7,1	10,3	45,58%
Rechnungsabgrenzungsposten (aktive)	0,3	0,3	0,00%
Nicht durch Vermögenseinlagen gedeckte Verlustanteile		13,2	
Summe Aktiva	7,3	23,8	>100,00%
Kapitalanteile der Kommanditisten	10,0	10,0	0,00%
Gewinnvortrag / Verlustvortrag	-9,1	-23,2	>100,00%
Nicht durch Vermögenseinlagen gedeckte Verlustanteile		13,2	
Summe Eigenkapital	0,9	0,0	-100,00%
Rückstellungen	2,8	3,4	22,14%
Verbindlichkeiten	3,6	20,3	>100,00%
Summe Passiva	7,3	23,8	>100,00%

Auf die Darstellung der Kennzahlen wird verzichtet, da die Gesellschaft noch nicht ihre operative Geschäftstätigkeit aufgenommen hat (Betriebsleistung = 0) und zum 31. Dezember 2021 ein nicht durch Vermögenseinlagen gedeckter Verlustanteil ausgewiesen wird (Eigenkapital = 0).

Entsorgungs- und Servicebetriebe Essen Verwaltungs GmbH

Pferdebahnstraße 32 / 45141 Essen

Telefon

0201/854-2222

Fax

0201/854-2090

E-Mail

info@ebe-essen.de

Internet

www.ebe-essen.de

Gründungsjahr

2020

Handelsregister

HRB 30927

Gegenstand des Unternehmens

Gegenstand des Unternehmens ist die Verwaltung eigenen Vermögens sowie der Erwerb, das Halten und die Verwaltung von Beteiligungen an anderen Unternehmen, im eigenen Namen und für eigene Rechnung und nicht als Dienstleistung für Dritte. Die Gesellschaft wird sich als persönlich haftende Gesellschafterin an der Entsorgungs- und Servicebetriebe Essen GmbH & Co. KG beteiligen und deren Geschäftsführung übernehmen.

Erfüllung des öffentlichen Zwecks

Die Erfüllung des öffentlichen Zwecks liegt in der Komplementärfunktion der Gesellschaft entsprechend des Gegenstands des Unternehmens.

Beteiligungsverhältnis

Stammkapital 25.000 €

Gesellschafter

Entsorgungsbetriebe Essen GmbH	25.000 €	100,00%
--------------------------------	----------	---------

Organe

Geschäftsführung

Geschäftsführer	Tschentscher, Stephan
-----------------	-----------------------

Geschäftsführer	Husemann, Ulrich W.
-----------------	---------------------

Gewinn- und Verlustrechnung

	2020	2021	Abw. 2020/21	Erfolgsplanung		
				2022	2023	2024
	in T€	in T€		in T€	in T€	in T€
Umsatzerlöse	3,6	4,4	20,66%	11,0	13,0	15,0
Betriebliche Erträge	3,6	4,4	20,66%	11,0	13,0	15,0
sonstige betriebliche Aufwendungen	3,9	3,1	-19,31%	8,0	10,0	12,0
Betriebliche Aufwendungen	3,9	3,1	-19,31%	8,0	10,0	12,0
Betriebliches Ergebnis	-0,3	1,3	<-100,00%	3,0	3,0	3,0
Steuern vom Einkommen und vom Ertrag		0,2		1,0	1,0	1,0
Ergebnis nach Steuern	-0,3	1,1	<-100,00%	2,0	2,0	2,0
Jahresüberschuss/Jahresfehlbetrag	-0,3	1,1	<-100,00%	2,0	2,0	2,0
Sach-/ immat. Investitionen	0,0	0,0		0,0	0,0	0,0

Bilanz

	2020	2021	Abw.
	in T€	in T€	2020/21
Forderungen und sonstige Vermögensgegenstände	3,6	8,4	>100,00%
Kassenbestand, Bundesbankguthaben, Guthaben bei Kreditinstituten und Schecks	23,1	21,0	-9,22%
Summe Umlaufvermögen	26,8	29,4	9,84%
Summe Aktiva	26,8	29,4	9,84%
Gezeichnetes Kapital	25,0	25,0	0,00%
Gewinnvortrag / Verlustvortrag		-0,3	
Jahresüberschuss / Jahresfehlbetrag	-0,3	1,1	<-100,00%
Summe Eigenkapital	24,8	25,8	4,41%
Rückstellungen	2,0	2,6	28,91%
Verbindlichkeiten		1,0	
Summe Passiva	26,8	29,4	9,84%

Kennzahlen

		2020	2021
Eigenkapitalquote	<i>Eigenkapital / Gesamtkapital * 100</i>	92,52%	87,95%
Fremdkapitalquote	<i>Fremdkapital / Gesamtkapital * 100</i>	7,48%	12,05%
Verschuldungsgrad	<i>Fremdkapital / Eigenkapital * 100</i>	8,08%	13,70%
Umsatzrentabilität	<i>Betriebsergebnis / Umsatz * 100</i>	-6,88%	28,52%
Eigenkapitalrentabilität	<i>Jahresüberschuss / Eigenkapital * 100</i>	-1,01%	4,22%

Entwässerung Essen GmbH

Rüttenscheider Straße 27-37 / 45128 Essen

Telefon

0201/2207-381

Fax

0201/800-1219

E-Mail

info@stadtwerke-essen.de

Internet

www.stadtwerke-essen.de

Gründungsjahr

1997

Handelsregister

HRB 12734

Gegenstand des Unternehmens

Gegenstand des Unternehmens sind der Erwerb, die Errichtung, die Verpachtung und der Betrieb von Anlagen der öffentlichen Abwasserentsorgung.

Erfüllung des öffentlichen Zwecks

Die Erfüllung des öffentlichen Zwecks (Abwasserentsorgung) ergibt sich aus dem Gegenstand des Unternehmens. Durch die entsprechende Aufgabenerledigung der EEG wird dieser tatsächlich eingehalten.

Beteiligungsverhältnis

Stammkapital 25.565 €

Gesellschafter

Stadtwerke Essen AG	<u>25.565 €</u>	<u>100,00%</u>
---------------------	-----------------	----------------

Organe

Geschäftsführung

Geschäftsführer	Schäfer, Dr. Peter
-----------------	--------------------

Geschäftsführer	Klieve, Lars Martin
-----------------	---------------------

Gewinn- und Verlustrechnung

	2019	2020	2021	Abw. 2020/21	Erfolgsplanung		
					2022	2023	2024
	in T€	in T€	in T€		in T€	in T€	in T€
Umsatzerlöse	69.915,4	75.682,2	82.678,7	9,24%	85.320,0	87.928,0	90.609,0
sonstige betriebliche Erträge	7,3	57,0	0,6	-98,87%	10,0	10,0	10,0
Betriebliche Erträge	69.922,7	75.739,2	82.679,4	9,16%	85.330,0	87.938,0	90.619,0
Materialaufwand	1.528,0	864,3	818,6	-5,29%	1.020,0	1.020,0	1.020,0
Personalaufwand	23,3	23,6	23,9	1,36%	25,0	25,0	25,0
Abschreibungen	20.102,9	20.986,1	22.163,4	5,61%	23.167,0	24.040,0	24.849,0
sonstige betriebliche Aufwendungen	775,2	1.324,8	1.818,5	37,26%	1.637,0	1.637,0	1.637,0
Betriebliche Aufwendungen	22.429,3	23.198,8	24.824,5	7,01%	25.849,0	26.722,0	27.531,0
Betriebliches Ergebnis	47.493,4	52.540,3	57.854,9	10,12%	59.481,0	61.216,0	63.088,0
Zinsen und ähnliche Aufwendungen	19.804,6	17.428,3	14.837,9	-14,86%	16.314,0	18.009,0	19.938,0
Finanzergebnis	-19.804,6	-17.428,3	-14.837,9	-14,86%	-16.314,0	-18.009,0	-19.938,0
Steuern vom Einkommen und vom Ertrag	5.494,0	5.829,5	8.224,0	41,07%	8.284,0	8.323,0	8.347,0
Ergebnis nach Steuern	22.194,8	29.281,1	34.791,6	18,82%	34.883,0	34.884,0	34.803,0
Sonstige Steuern	1,4	1,4	1,4	-6,54%			
Jahresüberschuss/Jahresfehlbetrag	0,0	0,0	0,0		34.883,0	34.884,0	34.803,0
Sach-/ immat. Investitionen	86.374,2	85.108,9	67.640,4	-20,52%	75.362,4	71.510,4	65.136,5

Bilanz

	2019	2020	2021	Abw.
	in T€	in T€	in T€	2020/21
Immaterielle Vermögensgegenstände	1.979,3	1.916,9	1.854,5	-3,25%
Sachanlagen	964.663,5	1.027.755,0	1.071.549,8	4,26%
Summe Anlagevermögen	966.642,8	1.029.672,0	1.073.404,4	4,25%
Forderungen und sonstige Vermögensgegenstände	40.900,3	34.424,0	17.883,8	-48,05%
Summe Umlaufvermögen	40.900,3	34.424,0	17.883,8	-48,05%
Rechnungsabgrenzungsposten (aktive)	58,6			
Summe Aktiva	1.007.601,6	1.064.095,9	1.091.288,1	2,56%
Gezeichnetes Kapital	25,6	25,6	25,6	0,00%
Kapitalrücklage	179.792,1	179.792,1	179.792,1	0,00%
Summe Eigenkapital	179.817,6	179.817,6	179.817,6	0,00%
Abzugsposten	111.986,5	113.918,9	114.214,3	0,26%
Rückstellungen	6.096,7	1.725,7	2.661,4	54,22%
Verbindlichkeiten	709.700,9	768.633,6	794.594,9	3,38%
Summe Passiva	1.007.601,6	1.064.095,9	1.091.288,1	2,56%

Kennzahlen

		2019	2020	2021
Eigenkapitalquote	<i>Eigenkapital / Gesamtkapital * 100</i>	17,85%	16,90%	16,48%
Fremdkapitalquote	<i>Fremdkapital / Gesamtkapital * 100</i>	82,15%	83,10%	83,52%
Anlagendeckung	<i>Eigenkapital / Anlagevermögen * 100</i>	18,60%	17,46%	16,75%
Verschuldungsgrad	<i>Fremdkapital / Eigenkapital * 100</i>	460,35%	491,76%	506,89%
Umsatzrentabilität	<i>Betriebsergebnis / Umsatz * 100</i>	67,93%	69,42%	69,98%
Personalintensität	<i>Personalaufwand / Betriebsleistung * 100</i>	0,03%	0,03%	0,03%
Materialintensität	<i>Materialaufwand / Betriebsleistung * 100</i>	2,19%	1,14%	0,99%
Abschreibungsintensität	<i>Abschreibungen / Betriebsleistung * 100</i>	28,75%	27,71%	26,81%
Eigenkapitalrentabilität	<i>Jahresüberschuss / Eigenkapital * 100</i>	12,34%	16,28%	19,35%

essen.net GmbH

Rüttenscheider Straße 27-37 / 45128 Essen

Telefon

0201/50717500

Fax

-

E-Mail

-

Internet

-

Gründungsjahr

2009

Handelsregister

HRB 22019

Gegenstand des Unternehmens

Gegenstand des Unternehmens ist der Auf- und Ausbau sowie Betrieb und Vermietung von Breitbandkabelnetzen einschließlich des Kundenhausanschlusses bis zum Modem des Kunden/Providers. Die Gesellschaft wird ausschließlich im Stadtgebiet Essen tätig. Außerhalb des Stadtgebietes ist ein Tätigwerden der Gesellschaft nur ausnahmsweise und nur unter den Voraussetzungen des § 107 Abs. 3 GO NRW zulässig.

Erfüllung des öffentlichen Zwecks

Die Erfüllung des öffentlichen Zwecks (Auf- und Ausbau sowie Betrieb und Vermietung von Breitbandkabelnetzen einschließlich des Kundenanschlusses) ergibt sich aus dem Gegenstand des Unternehmens. Aufgrund der aktuell eingestellten operativen Geschäftstätigkeit ruht jedoch derzeit die öffentliche Zwecksetzung und -erreichung der essen.net.

Beteiligungsverhältnis

Stammkapital

1.000.000 €

Gesellschafter

Essener Versorgungs- und Verkehrsgesellschaft mbH

1.000.000 €

100,00%

Organe**Geschäftsführung**

Geschäftsführer

Klieve, Lars Martin

Gewinn- und Verlustrechnung

	2019	2020	2021	Abw. 2020/21
Betriebliche Erträge	0,0	0,0	0,0	
sonstige betriebliche Aufwendungen	33,6	31,4	32,3	2,68%
Betriebliche Aufwendungen	33,6	31,4	32,3	2,68%
Betriebliches Ergebnis	-33,6	-31,4	-32,3	2,68%
Zinsen und ähnliche Aufwendungen	484,7	489,1	419,4	-14,24%
Finanzergebnis	-484,7	-489,1	-419,4	-14,24%
Jahresüberschuss/Jahresfehlbetrag	-518,3	-520,5	-451,7	-13,22%

Bilanz

	2019	2020	2021	Abw.
	in T€	in T€	in T€	2020/21
Forderungen und sonstige Vermögensgegenstände	1.052,7	1.052,5	1.002,9	-4,71%
Kassenbestand, Bundesbankguthaben, Guthaben bei Kreditinstituten und Schecks	43,2	10,4	16,3	55,78%
Summe Umlaufvermögen	1.095,9	1.062,9	1.019,2	-4,12%
nicht durch Eigenkapital gedeckter Fehlbetrag	11.528,8	12.049,3	12.501,0	3,75%
Summe Aktiva	12.624,7	13.112,3	13.520,2	3,11%
Gezeichnetes Kapital	1.000,0	1.000,0	1.000,0	0,00%
Jahresüberschuss / Jahresfehlbetrag	-518,3	-520,5	-451,7	-13,22%
nicht durch Eigenkapital gedeckter Fehlbetrag (EK)	11.528,8	12.049,3	12.501,0	3,75%
Summe Eigenkapital	0,0	0,0	0,0	
Rückstellungen	8,1	6,4	6,4	0,00%
Verbindlichkeiten	12.616,6	13.105,8	13.513,8	3,11%
Summe Passiva	12.624,7	13.112,3	13.520,2	3,11%

Essener Versorgungs- und Verkehrsgesellschaft mbH (EW)

Lindenallee 47 / 45127 Essen

Telefon

0201/8095-2601

Fax

-

E-Mail

info@evv-online.de

Internet

www.evv-online.de

Gründungsjahr

1979

Handelsregister

HRB 4308

Gegenstand des Unternehmens

Gegenstand des Unternehmens ist die Versorgung mit Energie und Wasser, die Abwasserentsorgung, der öffentliche Nahverkehr, die Abfallentsorgung, der Betrieb des Hafens Essen, die Erbringung von Servicedienstleistungen, die Telekommunikation sowie die Immobilien- und Vermögensbeteiligung.

Erfüllung des öffentlichen Zwecks

Unternehmensgegenstand der Essener Versorgungs- und Verkehrsgesellschaft mbH (EW) ist die Versorgung mit Energie und Wasser, die Beförderung von Personen mit den verschiedenen Verkehrsmitteln des öffentlichen Personennahverkehrs, der Betrieb des städtischen Hafens, die Erbringung von Serviceleistungen, die Abwasserentsorgung, die Abfallentsorgung sowie die Telekommunikation. Die Gesellschaft bedient sich zur Erfüllung ihrer Aufgaben ihrer Tochtergesellschaften. Aus der Definition des Gesellschaftszweckes in § 2 Abs. 1 des Gesellschaftsvertrages ergibt sich die mittelbare Ausrichtung der Gesellschaft auf das Versorgungs- und Entsorgungsunternehmen SWE und das Verkehrsunternehmen Ruhrbahn.

Durch die mittelbare wirtschaftliche Betätigung über die Tochterunternehmen wird die öffentliche Zwecksetzung der Gesellschaft erfüllt und der öffentliche Zweck erreicht.

Beteiligungsverhältnis

Stammkapital 66.200.000 €

Gesellschafter

Stadt Essen	<u>66.200.000 €</u>	<u>100,00%</u>
-------------	---------------------	----------------

Beteiligungen der Gesellschaft

Gesellschaft	nominal in €	in %	Gesellschaft	nominal in €	in %
essen.net	1.000.000 *	100,00%	Betriebsgesellschaft Radio Essen mbH & Co. KG	191.734	12,50%
Weisse Flotte Baldeney GmbH	25.000	100,00%	Betriebsverwaltungsgesellschaft Radio Essen mbH	3.600	12,00%
Ruhrbahn GmbH	12.600.000	69,23%	Verband der kommunalen RWE- Aktionäre GmbH	2.000	1,56%
Stadtwerke Essen AG	28.273.200	51,00%			

* Die Beteiligung an der essen.net wurde auf den Erinnerungswert von 1 € abgeschrieben.

Organe

Geschäftsführung

Geschäftsführer	<u>Grabenkamp, Gerhard (Stadtkämmerer)</u>
Geschäftsführer	<u>Klieve, Lars Martin</u>

Aufsichtsrat

Vorsitz	Kufen, Thomas (Oberbürgermeister)	
Stellvertretender Vorsitz	Eickholt, Henrike (AN-Vertreterin)	
Mitglieder	Avar, Ahmet (AN-Vertreter)	Lockmann, Joelle (AN-Vertreterin)
	Born, Andreas (AN-Vertreter)	Meier, Jan-Karsten (Ratsmitglied)
	Hoffmann, Nils (AN-Vertreter)	Schwamborn, Michael (Ratsmitglied)
	Jacob, Julia (Bürgermeisterin)	Soloch, Barbara (Ratsmitglied) ab 01.01.2021
	Kurz, Dennis (AN-Vertreter) ab 24.06.2021	Vogt, Hans Dirk (Ratsmitglied)
im Berichtsjahr ausgeschiedene AR-Mitglieder	Sauer, Rainer (AN-Vertreter) bis 06.04.2021	

Der Aufsichtsrat hat in seiner Sitzung am 13.07.2017 eine Zielquote von 30% (bis 30.06.2022) beschlossen.

Die aktuelle Frauenquote beträgt:

Angaben zur Frauenquote gemäß § 52 Abs. 2 GmbH i.V.m. § 111 Abs. 5 AktG	Anzahl AR-Mitglieder	12
	- davon geboren*	1
	- davon weiblich	4
	- Frauenquote %	33

* nachrichtlich: OB gemäß § 113 GO NRW bzw. ein/e vom ihm benannte/r Vertreter/in; wird bei der Berechnung der Quote eingerechnet.

Gewinn- und Verlustrechnung

	2019	2020	2021	Abw. 2020/21	Erfolgsplanung		
					2022	2023	2024
	in T€	in T€	in T€		in T€	in T€	in T€
Umsatzerlöse	22.631,8	22.028,0	21.567,5	-2,09%	22.143,9	23.646,2	24.193,2
sonstige betriebliche Erträge	69.548,3	5.634,8	80,0	-98,58%			
Betriebliche Erträge	92.180,1	27.662,8	21.647,6	-21,74%	22.143,9	23.646,2	24.193,2
Materialaufwand	20.935,5	21.659,5	21.313,6	-1,60%	21.633,6	22.075,8	22.526,6
<i>a) Aufwendungen für Roh-, Hilfs- und Betriebsstoffe und für bezogene Waren</i>	<i>20.046,1</i>	<i>21.004,4</i>	<i>20.327,8</i>	<i>-3,22%</i>	<i>21.633,6</i>	<i>22.075,8</i>	<i>22.526,6</i>
<i>b) Aufwendungen für bezogene Leistungen</i>	<i>889,4</i>	<i>655,1</i>	<i>985,8</i>	<i>50,49%</i>			
Personalaufwand	1.167,5	975,1	1.055,5	8,25%	1.939,1	1.974,0	1.923,0
<i>a) Löhne und Gehälter</i>	<i>687,4</i>	<i>622,9</i>	<i>651,3</i>	<i>4,56%</i>	<i>1.939,1</i>	<i>1.974,0</i>	<i>1.923,0</i>
<i>b) soziale Abgaben und Aufwendungen für Altersversorgung und für Unterstützung</i>	<i>480,1</i>	<i>352,1</i>	<i>404,2</i>	<i>14,80%</i>			
Abschreibungen	183,7	199,2	210,9	5,91%	263,5	295,4	327,7
sonstige betriebliche Aufwendungen	1.195,1	918,9	1.300,6	41,54%	1.184,4	1.129,0	1.157,6
Betriebliche Aufwendungen	23.481,8	23.752,6	23.880,7	0,54%	25.020,6	25.474,2	25.934,9
Betriebliches Ergebnis	68.698,3	3.910,2	-2.233,1	<-100,00%	-2.876,7	-1.828,0	-1.741,7
Erträge aus Beteiligungen	5.066,5	46,3	46,4	0,37%	3.931,3	4.101,3	2.891,3
Erträge aus Gewinnabführungen	35.860,9	35.715,7	56.607,4	58,49%	57.173,6	53.687,7	53.249,4
Erträge aus anderen Wertpapieren und Ausleihungen des Finanzanlagevermögens	4.800,9	5.482,5	5.816,0	6,08%	6.157,2	6.156,2	6.155,2
sonstige Zinsen und ähnliche Erträge	1.365,6	2.333,3	2.189,8	-6,15%	2.200,9	2.215,7	2.231,1
Aufwendungen aus Verlustübernahmen	60.308,1	60.876,8	77.850,5	27,88%	80.900,0	67.759,0	68.079,0
Zinsen und ähnliche Aufwendungen	344,5	349,4	604,8	73,09%	978,0	1.135,0	1.144,1
Finanzergebnis	-13.558,7	-17.648,5	-13.795,6	-21,83%	-12.415,0	-2.733,1	-4.696,1
Steuern vom Einkommen und vom Ertrag	5.360,4	11.126,4	11.010,6	-1,04%	15.551,1	15.606,4	15.621,4
Ergebnis nach Steuern	49.779,3	0,0	0,0		-30.842,8	-20.167,5	-22.059,2
sonstige Steuern	13,3	14,7	30,1	>100,00%	12,2	12,4	12,7
Jahresüberschuss/Jahresfehlbetrag	49.766,0	-24.879,4	-27.069,4	8,80%	-30.855,0	-20.179,9	-22.071,9
Sach-/ immat. Investitionen	11,2	282,4	52,7	-81,33%	739,0	687,0	687,0

Bilanz

	2019	2020	2021	Abw. 2020/21
	in T€	in T€	in T€	
Sachanlagen	3.755,7	3.838,9	3.680,7	-4,12%
Finanzanlagen	298.272,3	304.309,4	305.510,7	0,39%
Summe Anlagevermögen	302.028,0	308.148,3	309.191,4	0,34%
Forderungen und sonstige Vermögensgegenstände	54.847,0	55.765,8	76.058,0	36,39%
Summe Umlaufvermögen	54.847,0	55.765,8	76.058,0	36,39%
Rechnungsabgrenzungsposten (aktive)	30,2	11,5	0,2	-98,24%
Summe Aktiva	356.905,2	363.925,6	385.249,6	5,86%
Gezeichnetes Kapital	66.200,0	66.200,0	66.200,0	0,00%
Kapitalrücklage	195.799,0	202.994,3	208.968,2	2,94%
Jahresüberschuss / Jahresfehlbetrag	49.766,0	-24.879,4	-27.069,4	8,80%
Summe Eigenkapital	311.765,0	294.080,9	297.864,9	1,29%
Rückstellungen	9.345,1	9.683,4	13.880,2	43,34%
Verbindlichkeiten	35.795,2	60.161,3	73.504,5	22,18%
Summe Passiva	356.905,2	363.925,6	385.249,6	5,86%

Kennzahlen

		2019	2020	2021
Eigenkapitalquote	<i>Eigenkapital / Gesamtkapital * 100</i>	87,35%	80,81%	77,32%
Fremdkapitalquote	<i>Fremdkapital / Gesamtkapital * 100</i>	12,65%	19,19%	22,68%
Anlagendeckung	<i>Eigenkapital / Anlagevermögen * 100</i>	103,22%	95,43%	96,34%
Verschuldungsgrad	<i>Fremdkapital / Eigenkapital * 100</i>	14,48%	23,75%	29,34%
Umsatzrentabilität	<i>Betriebsergebnis / Umsatz * 100</i>	303,55%	17,75%	-10,35%
Personalintensität	<i>Personalaufwand / Betriebsleistung * 100</i>	1,27%	3,52%	4,88%
Materialintensität	<i>Materialaufwand / Betriebsleistung * 100</i>	22,71%	78,30%	98,46%
Abschreibungsintensität	<i>Abschreibungen / Betriebsleistung * 100</i>	0,20%	0,72%	0,97%
Eigenkapitalrentabilität	<i>Jahresüberschuss / Eigenkapital * 100</i>	15,96%	-8,46%	-9,09%
Personal	<i>Vollzeitäquivalente im Jahresdurchschnitt</i>	7,32	7,06	7,45
Personalaufwand	<i>in T€</i>	1.168	975	1.056
	<i>Abweichung zum Vorjahr</i>	-8,56%	-16,49%	+8,25%
Personalaufwand je Mitarbeiter	<i>in €</i>	159.498,08	138.110,35	141.683,91

Die Gesellschaft beschäftigte keine Auszubildenden.

EVV Verwertungs- und Betriebs GmbH (EVB)

Lierfeldstraße 49 / 45326 Essen

Telefon

0201/83916-600

Fax

-

E-Mail

-

Internet

www.evv-evb.de

Gründungsjahr

1999

Handelsregister

HRB 14612

Gegenstand des Unternehmens

Gegenstand des Unternehmens ist der Erwerb, der Besitz, die Verwaltung und die Unterhaltung von Fahrzeugen für den Bereich des Konzerns Stadt Essen sowie die Organisation und Durchführung von Wochenmärkten für die Stadt Essen. Darüber hinaus kann die Gesellschaft Aufgaben übernehmen, die der Deckung des Eigenbedarfs der städtischen Beteiligungsgesellschaften dienen.

Erfüllung des öffentlichen Zwecks

Die Erfüllung des öffentlichen Zwecks (Fahrzeugmanagement sowie Organisation und Durchführung von Wochenmärkten für die Stadt Essen) ergibt sich aus dem Gegenstand des Unternehmens.

Beteiligungsverhältnis

Stammkapital

1.058.600 €

Gesellschafter

Stadt Essen

1.058.600 €

100,00%

Organe

Geschäftsführung

Geschäftsführer

Fröhlich, Wolfgang

Gewinn- und Verlustrechnung

	2019 in T€	2020 in T€	2021 in T€	Abw.	Erfolgsplanung		
				2020/21	2022 in T€	2023 in T€	2024 in T€
Umsatzerlöse	6.969,5	6.820,8	7.065,2	3,58%	6.761,0	6.733,0	6.796,0
sonstige betriebliche Erträge	404,5	376,5	481,6	27,93%	340,0	340,0	340,0
Betriebliche Erträge	7.374,0	7.197,2	7.546,8	4,86%	7.101,0	7.073,0	7.136,0
Materialaufwand	3.311,6	3.271,0	3.649,2	11,56%	3.214,0	3.157,0	3.188,0
a) Aufwendungen für Roh-, Hilfs- und Betriebsstoffe und für bezogene Waren	617,4	504,5	615,9	22,08%	599,0	602,0	606,0
b) Aufwendungen für bezogene Leistungen	2.694,2	2.766,5	3.033,3	9,64%	2.615,0	2.555,0	2.582,0
Personalaufwand	1.658,8	1.562,7	1.468,5	-6,03%	1.550,0	1.570,0	1.590,0
a) Löhne und Gehälter	1.205,2	1.165,0	1.084,5	-6,91%	1.116,0	1.130,0	1.145,0
b) soziale Abgaben und Aufwendungen für Altersversorgung und für Unterstützung	453,6	397,7	384,0	-3,44%	434,0	440,0	445,0
Abschreibungen	1.098,4	1.062,3	1.138,3	7,16%	1.276,0	1.256,0	1.352,0
a) auf immaterielle Vermögensgegenstände des Anlagevermögens und Sachanlagen	1.098,4	1.062,3	1.138,3	7,16%	1.276,0	1.256,0	1.352,0
sonstige betriebliche Aufwendungen	583,8	574,3	626,4	9,08%	566,0	566,0	567,0
Betriebliche Aufwendungen	6.652,6	6.470,4	6.882,5	6,37%	6.606,0	6.549,0	6.697,0
Betriebliches Ergebnis	721,4	726,9	664,4	-8,60%	495,0	524,0	439,0
Zinsen und ähnliche Aufwendungen	32,8	30,9	27,1	-12,21%	39,0	49,0	57,0
Finanzergebnis	-32,8	-30,9	-27,1	-12,21%	-39,0	-49,0	-57,0
Steuern vom Einkommen und vom Ertrag	217,0	191,8	173,5	-9,55%	119,0	125,0	95,0
Ergebnis nach Steuern	471,7	504,2	463,7	-8,02%	337,0	350,0	287,0
sonstige Steuern	100,8	97,2	93,4	-3,85%	94,0	94,0	94,0
Jahresüberschuss/Jahresfehlbetrag	370,8	407,0	370,3	-9,02%	243,0	256,0	193,0
Sach-/ immat. Investitionen	1.401,9	1.525,6	2.157,3	41,41%	1.820,0	1.365,0	1.065,0

Bilanz

	2019	2020	2021	Abw.
	in T€	in T€	in T€	2020/21
Immaterielle Vermögensgegenstände	7,6	4,6	2,8	-39,84%
Sachanlagen	4.336,4	4.585,0	5.592,1	21,97%
Summe Anlagevermögen	4.344,0	4.589,6	5.594,9	21,90%
Forderungen und sonstige Vermögensgegenstände	1.277,5	1.617,0	1.458,2	-9,82%
Kassenbestand, Bundesbankguthaben, Guthaben bei Kreditinstituten und Schecks	55,1	0,4	0,2	-36,63%
Summe Umlaufvermögen	1.332,6	1.617,3	1.458,4	-9,83%
Rechnungsabgrenzungsposten (aktive)	38,2	15,6	85,5	>100,00%
Summe Aktiva	5.714,8	6.222,6	7.147,5	14,86%
Gezeichnetes Kapital	1.058,6	1.058,6	1.058,6	0,00%
Kapitalrücklage	687,8	687,8	687,8	0,00%
Gewinnrücklagen	234,6	234,6	234,6	0,00%
Gewinnvortrag / Verlustvortrag	68,9	68,9	68,9	0,00%
Jahresüberschuss / Jahresfehlbetrag	370,8	407,0	370,3	-9,02%
Summe Eigenkapital	2.420,7	2.456,8	2.420,1	-1,49%
Rückstellungen	808,5	478,2	578,9	21,05%
Verbindlichkeiten	2.472,9	3.195,6	4.057,7	26,98%
Rechnungsabgrenzungsposten (passive)	12,7	91,9	90,8	-1,27%
Summe Passiva	5.714,8	6.222,6	7.147,5	14,86%

Kennzahlen

		2019	2020	2021
Eigenkapitalquote	<i>Eigenkapital / Gesamtkapital * 100</i>	42,36%	39,48%	33,86%
Fremdkapitalquote	<i>Fremdkapital / Gesamtkapital * 100</i>	57,64%	60,52%	66,14%
Anlagendeckung	<i>Eigenkapital / Anlagevermögen * 100</i>	55,72%	53,53%	43,26%
Verschuldungsgrad	<i>Fremdkapital / Eigenkapital * 100</i>	136,08%	153,28%	195,33%
Umsatzrentabilität	<i>Betriebsergebnis / Umsatz * 100</i>	10,35%	10,66%	9,40%
Personalintensität	<i>Personalaufwand / Betriebsleistung * 100</i>	22,49%	21,71%	19,46%
Materialintensität	<i>Materialaufwand / Betriebsleistung * 100</i>	44,91%	45,45%	48,35%
Abschreibungsintensität	<i>Abschreibungen / Betriebsleistung * 100</i>	14,90%	14,76%	15,08%
Eigenkapitalrentabilität	<i>Jahresüberschuss / Eigenkapital * 100</i>	15,32%	16,57%	15,30%
Personal	<i>Vollzeitäquivalente im Jahresdurchschnitt</i>	22,29	20,90	18,98
Personalaufwand	<i>in T€</i>	1.659	1.563	1.469
	<i>Abweichung zum Vorjahr</i>	+0,79%	-5,79%	-6,03%
Personalaufwand je Mitarbeiter	<i>in €</i>	74.417,32	74.770,92	77.373,12

infralogistik ruhr GmbH

Westuferstraße 15 / 45356 Essen

Telefon

0201/27895-0

Fax

0201/27895-15

E-Mail

info@infralogistik-ruhr.de

Internet

www.infralogistik-ruhr.de

Gründungsjahr

2005

Handelsregister

HRB 18223

Gegenstand des Unternehmens

Gegenstand des Unternehmens ist der Handel mit Rohrnetzmaterialien für die Gas- und Wasserversorgung, die von der Stadtwerke Essen AG oder von in ihrem Auftrag tätigen Firmen erworben und im Versorgungsgebiet der Stadtwerke Essen AG eingebaut werden.

Erfüllung des öffentlichen Zwecks

Die Gesellschaft dient der Erfüllung der öffentlichen Zwecke der Stadtwerke Essen AG.

Beteiligungsverhältnis

Stammkapital 100.000 €

Gesellschafter

Stadtwerke Essen AG	<u>100.000 €</u>	<u>100,00%</u>
---------------------	------------------	----------------

Organe

Geschäftsführung

Geschäftsführer Eichhöfer, Denis

Geschäftsführer Enke, Markus*

* Neben der Geschäftsführertätigkeit bei der ILR wird noch eine projektbezogene Tätigkeit bei SWE ausgeübt.

Gewinn- und Verlustrechnung

	2019	2020	2021	Abw. 2020/21
	in T€	in T€	in T€	
Umsatzerlöse	9.631,5	9.767,8	9.446,4	-3,29%
sonstige betriebliche Erträge	8,0	21,6	0,4	-98,37%
Betriebliche Erträge	9.639,4	9.789,4	9.446,8	-3,50%
Materialaufwand	7.999,1	8.183,5	8.187,0	0,04%
Personalaufwand	628,8	501,8	479,0	-4,55%
Abschreibungen	246,3	235,4	233,8	-0,66%
sonstige betriebliche Aufwendungen	439,6	480,4	215,4	-55,15%
Betriebliche Aufwendungen	9.313,7	9.401,1	9.115,3	-3,04%
Betriebliches Ergebnis	325,7	388,3	331,5	-14,64%
sonstige Zinsen und ähnliche Erträge		1,3	1,2	-8,88%
Zinsen und ähnliche Aufwendungen	181,2	165,3	81,6	-50,64%
Finanzergebnis	-181,2	-164,1	-80,4	-50,97%
Steuern vom Einkommen und vom Ertrag	43,0	58,2	67,6	16,01%
Ergebnis nach Steuern	101,5	166,0	183,5	10,51%
Sonstige Steuern	24,4	23,4	30,5	30,35%
Jahresüberschuss/Jahresfehlbetrag	77,1	142,6	152,9	7,25%
Sach-/ immat. Investitionen	2,4	30,1	0,0	-100,00%

Bilanz

	2019	2020	2021	Abw. 2020/21
	in T€	in T€	in T€	
Immaterielle Vermögensgegenstände	0,1	18,9	11,4	-40,00%
Sachanlagen	3.278,4	3.054,3	2.828,0	-7,41%
Summe Anlagevermögen	3.278,6	3.073,2	2.839,4	-7,61%
Vorräte	1.870,4	1.960,8	1.875,3	-4,36%
Forderungen und sonstige Vermögensgegenstände	332,5	330,6	193,5	-41,46%
Kassenbestand, Bundesbankguthaben, Guthaben bei Kreditinstituten und Schecks	427,4	238,3	22,3	-90,63%
Summe Umlaufvermögen	2.630,3	2.529,7	2.091,2	-17,34%
Rechnungsabgrenzungsposten (aktive)	1,3	20,0	24,0	19,84%
Summe Aktiva	5.910,1	5.623,0	4.954,6	-11,89%
Gezeichnetes Kapital	100,0	100,0	100,0	0,00%
Kapitalrücklage		2,3	2,3	0,00%
Gewinnrücklagen	2,3	374,4	517,0	38,08%
Jahresüberschuss	374,4	142,6	152,9	7,25%
Summe Eigenkapital	476,7	619,3	772,3	24,69%
Rückstellungen	243,8	210,4	120,3	-42,81%
Verbindlichkeiten	4.914,6	4.406,9	4.062,0	-7,83%
Rechnungsabgrenzungsposten (passive)	275,0	386,3		-100,00%
Summe Passiva	5.910,1	5.623,0	4.954,6	-11,89%

Kennzahlen

		2019	2020	2021
Eigenkapitalquote	<i>Eigenkapital / Gesamtkapital * 100</i>	8,07%	11,01%	15,59%
Fremdkapitalquote	<i>Fremdkapital / Gesamtkapital * 100</i>	91,93%	88,99%	84,41%
Anlagendeckung	<i>Eigenkapital / Anlagevermögen * 100</i>	14,54%	20,15%	27,20%
Verschuldungsgrad	<i>Fremdkapital / Eigenkapital * 100</i>	1.139,68%	807,92%	541,58%
Umsatzrentabilität	<i>Betriebsergebnis / Umsatz * 100</i>	3,38%	3,98%	3,51%
Personalintensität	<i>Personalaufwand / Betriebsleistung * 100</i>	6,52%	5,13%	5,07%
Materialintensität	<i>Materialaufwand / Betriebsleistung * 100</i>	82,98%	83,60%	86,66%
Abschreibungsintensität	<i>Abschreibungen / Betriebsleistung * 100</i>	2,55%	2,40%	2,48%
Eigenkapitalrentabilität	<i>Jahresüberschuss / Eigenkapital * 100</i>	16,18%	23,02%	19,80%
Personal	<i>Vollzeitäquivalente im Jahresdurchschnitt</i>	9,46	8,40	9,00
Personalaufwand	<i>in T€</i>	629	502	479
	<i>Abweichung zum Vorjahr</i>	+2,43%	-20,19%	-4,55%
Personalaufwand je Mitarbeiter	<i>in €</i>	66.465,12	59.741,60	53.223,50

KGBE – Kommunale Gasspeicher Beteiligungsgesellschaft Epe mbH

Gildehauser Straße 2 / 48599 Gronau

Telefon

0209/708-700

Fax

-

E-Mail

info@kge-gasspeichergesellschaft.de

Internet

www.kge-gasspeichergesellschaft.de

Gründungsjahr

2007

Handelsregister

HRB 10967 Coesfeld

Gegenstand des Unternehmens

Gegenstand des Unternehmens ist die Beteiligung als persönlich haftende Gesellschafterin an der Kommanditgesellschaft "KGE – Kommunale Gasspeichergesellschaft Epe mbH & Co. KG", Gronau-Epe, und die Übernahme ihrer Geschäftsführung.

Erfüllung des öffentlichen Zwecks

Die KGBE ist als persönlich haftende Gesellschafterin an der KGE – Kommunale Gasspeichergesellschaft Epe mbH & Co. KG beteiligt. Ihr obliegt die Geschäftsführung. Gegenstand des Unternehmens der KGE ist die Sicherung der örtlichen Energieversorgung. In ihrer Funktion als geschäftsführende Komplementär-GmbH trägt die KGBE zur öffentlichen Zweckerfüllung der KGE bei.

Beteiligungsverhältnis

Stammkapital

25.000 €

Gesellschafter

GELSENWASSER AG	6.250 €	25,00%
Dortmunder Energie- und Wasserversorgung GmbH (DEW21)	6.250 €	25,00%
MET Germany Holding GmbH	6.250 €	25,00%
Stadtwerke Essen AG (SWE)	3.125 €	12,50%
Energie- und Wasserversorgung Mittleres Ruhrgebiet GmbH (ewmr)	3.125 €	12,50%

Organe

Geschäftsführung

Geschäftsführer Zurnieden genannt Döhmann, Werner

Geschäftsführer Höffken, Arne

Gewinn- und Verlustrechnung

	2019	2020	2021	Abw. 2020/21
	in T€	in T€	in T€	
sonstige betriebliche Erträge	4,8	4,7	4,9	4,28%
Betriebliche Erträge	4,8	4,7	4,9	4,28%
sonstige betriebliche Aufwendungen	3,5	3,5	3,7	5,83%
Betriebliche Aufwendungen	3,5	3,5	3,7	5,83%
Betriebliches Ergebnis	1,3	1,3	1,3	0,00%
Steuern vom Einkommen und vom Ertrag	0,2	0,1	0,2	72,81%
Jahresüberschuss/Jahresfehlbetrag	1,0	1,1	1,1	-7,32%

Bilanz

	2019	2020	2021	Abw. 2020/21
	in T€	in T€	in T€	
Forderungen und sonstige Vermögensgegenstände	4,1	5,3	4,3	-18,75%
Kassenbestand, Bundesbankguthaben, Guthaben bei Kreditinstituten und Schecks	37,9	37,3	39,3	5,55%
Summe Umlaufvermögen	42,0	42,6	43,7	2,50%
Summe Aktiva	42,0	42,6	43,7	2,50%
Gezeichnetes Kapital	25,0	25,0	25,0	0,00%
Gewinnvortrag / Verlustvortrag	12,1	13,1	14,2	8,68%
Jahresüberschuss / Jahresfehlbetrag	1,0	1,1	1,1	-7,32%
Summe Eigenkapital	38,1	39,2	40,3	2,68%
Rückstellungen	3,1	2,9	2,9	0,21%
Verbindlichkeiten	0,8	0,5	0,5	1,78%
Summe Passiva	42,0	42,6	43,7	2,50%

Kennzahlen

		2019	2020	2021
Eigenkapitalquote	<i>Eigenkapital / Gesamtkapital * 100</i>	90,70%	92,06%	92,22%
Fremdkapitalquote	<i>Fremdkapital / Gesamtkapital * 100</i>	9,30%	7,94%	7,78%
Verschuldungsgrad	<i>Fremdkapital / Eigenkapital * 100</i>	10,25%	8,62%	8,43%
Eigenkapitalrentabilität	<i>Jahresüberschuss / Eigenkapital * 100</i>	2,70%	2,90%	2,61%

KGE - Kommunale Gasspeichergesellschaft Epe mbH & Co. KG

Gildehauser Straße 2 / 48599 Gronau

Telefon

0209/708-700

Fax

-

E-Mail

info@kge-gasspeichergesellschaft.de In-

ternet

www.kge-gasspeichergesellschaft.de

Gründungsjahr

2007

Handelsregister

HRA 6017 Coesfeld

Gegenstand des Unternehmens

Gegenstand des Unternehmens ist die Planung, die Errichtung, der Bau und der Betrieb eines Kavernenspeichers für Erdgas in Epe und von Transportleistungen für Erdgas zur Sicherung der örtlichen Energieversorgung.

Erfüllung des öffentlichen Zwecks

Der öffentliche Zweck ergibt sich aus dem Gegenstand des Unternehmens (Sicherung der örtlichen Energieversorgung). Durch die Aufgabenerledigung der KGE wird dieser eingehalten.

Beteiligungsverhältnis

Stammkapital 6.000.000 €

Kommanditisten

<u>GELSENWASSER AG</u>	<u>1.500.000 €</u>	<u>25,00%</u>
<u>Dortmunder Energie- und Wasserversorgung GmbH (DEW21)</u>	<u>1.500.000 €</u>	<u>25,00%</u>
<u>MET Germany Holding GmbH</u>	<u>1.500.000 €</u>	<u>25,00%</u>
<u>Stadtwerke Essen AG (SWE)</u>	<u>750.000 €</u>	<u>12,50%</u>
<u>Energie- und Wasserversorgung Mittleres Ruhrgebiet GmbH (ewmr)</u>	<u>750.000 €</u>	<u>12,50%</u>

als Komplementärin: KGBE - Kommunale Gasspeicher Beteiligungsgesellschaft Epe mbH

Organe

Geschäftsführung

<u>Geschäftsführer</u>	<u>Zurnieden genannt Döhmann, Werner</u>
<u>Geschäftsführer</u>	<u>Höffken, Arne</u>

Gewinn- und Verlustrechnung

	2019	2020	2021	Abw. 2020/21
	in T€	in T€	in T€	
Umsatzerlöse	11.597,5	11.943,9	12.394,0	3,77%
sonstige betriebliche Erträge	0,4			
Betriebliche Erträge	11.597,9	11.943,9	12.394,0	3,77%
Materialaufwand	1.958,1	1.651,8	2.093,6	26,75%
Abschreibungen	5.175,8	5.137,5	5.138,6	0,02%
sonstige betriebliche Aufwendungen	1.735,4	1.838,1	1.880,5	2,31%
Betriebliche Aufwendungen	8.869,2	8.627,4	9.112,8	5,63%
Betriebliches Ergebnis	2.728,7	3.316,4	3.281,2	-1,06%
sonstige Zinsen und ähnliche Erträge	10,6		1,9	
Zinsen und ähnliche Aufwendungen	58,2	154,8	158,2	2,21%
Finanzergebnis	-47,6	-154,8	-156,3	0,99%
Steuern vom Einkommen und vom Ertrag	204,5	498,4	639,1	28,22%
Ergebnis nach Steuern	2.476,5	2.663,2	2.485,8	-6,66%
Sonstige Steuern	-12,9	0,8	0,8	0,00%
Jahresüberschuss/Jahresfehlbetrag	2.489,4	2.662,4	2.485,0	-6,66%
Sach-/ immat. Investitionen	188,2	214,6	41,0	-80,90%

Bilanz

	2019	2020	2021	Abw. 2020/21
	in T€	in T€	in T€	
Immaterielle Vermögensgegenstände	105.937,0	101.568,0	97.030,0	-4,47%
Sachanlagen	18.137,8	17.420,5	16.710,7	-4,07%
Summe Anlagevermögen	124.074,7	118.988,5	113.740,7	-4,41%
Forderungen und sonstige Vermögensgegenstände	1.838,9	2.052,9	612,6	-70,16%
Kassenbestand, Bundesbankguthaben, Guthaben bei Kreditinstituten und Schecks	10.199,4	8.866,2	7.704,1	-13,11%
Summe Umlaufvermögen	12.038,3	10.919,0	8.316,7	-23,83%
Rechnungsabgrenzungsposten (aktive)	0,5		0,5	
Aktive latente Steuern			995,9	
Summe Aktiva	136.113,6	129.907,5	123.053,8	-5,28%
Gezeichnetes Kapital	33.500,0	33.500,0	33.500,0	0,00%
Summe Eigenkapital	33.500,0	33.500,0	33.500,0	0,00%
Rückstellungen	1.486,1	825,4	1.469,9	78,07%
Verbindlichkeiten	8.448,3	10.560,3	10.084,0	-4,51%
Rechnungsabgrenzungsposten (passive)	91.866,7	84.933,3	78.000,0	-8,16%
Passive latente Steuern	812,5	88,4		-100,00%
Summe Passiva	136.113,6	129.907,5	123.053,8	-5,28%

Kennzahlen

		2019	2020	2021
Eigenkapitalquote	<i>Eigenkapital / Gesamtkapital * 100</i>	24,61%	25,79%	27,22%
Fremdkapitalquote	<i>Fremdkapital / Gesamtkapital * 100</i>	75,39%	74,21%	72,78%
Anlagendeckung	<i>Eigenkapital / Anlagevermögen * 100</i>	27,00%	28,15%	29,45%
Verschuldungsgrad	<i>Fremdkapital / Eigenkapital * 100</i>	306,31%	287,78%	267,32%
Umsatzrentabilität	<i>Betriebsergebnis / Umsatz * 100</i>	23,53%	27,77%	26,47%
Materialintensität	<i>Materialaufwand / Betriebsleistung * 100</i>	16,88%	13,83%	16,89%
Abschreibungsintensität	<i>Abschreibungen / Betriebsleistung * 100</i>	44,63%	43,01%	41,46%
Eigenkapitalrentabilität	<i>Jahresüberschuss / Eigenkapital * 100</i>	7,43%	7,95%	7,42%

KSBG Kommunale Verwaltungsgesellschaft GmbH

Rüttenscheider Straße 1-3 / 45128 Essen

Telefon

0201/801-1280

Fax

-

E-Mail

-

Internet

-

Gründungsjahr

2010

Handelsregister

HRB 22675

Gegenstand des Unternehmens

Gegenstand des Unternehmens ist die Übernahme der Stellung als persönlich haftende Gesellschafterin und die Übernahme der Geschäftsführung der KSBG Kommunale Beteiligungsgesellschaft GmbH & Co.KG.

Erfüllung des öffentlichen Zwecks

Die KSBG hat als Komplementärin die Geschäftsführung der KSBG Kommunale Beteiligungsgesellschaft GmbH & Co. KG (KSBG KG) übernommen, die Energieversorgung zum Unternehmensgegenstand hat. Die Erfüllung des öffentlichen Zwecks (Geschäftsführung KSBG KG mit dem Unternehmensgegenstand Energieversorgung) ergibt sich aus dem Gegenstand des Unternehmens. Durch entsprechende Aufgabenerledigung der KSBG wird dieser tatsächlich eingehalten.

Beteiligungsverhältnis

Stammkapital

100.000 €

Gesellschafter

KSBGTH GmbH	89.900 €	89,90%
Dortmunder Stadtwerke AG	3.636 €	3,64%
Stadtwerke Duisburg AG	1.919 €	1,92%
Stadtwerke Bochum Holding GmbH	1.818 €	1,82%
Stadtwerke Essen AG	1.515 €	1,52%
Stadtwerke Dinslaken GmbH	606 €	0,61%
Energieversorgung Oberhausen AG	606 €	0,61%

Übertragung von 89,9 % der Kommandit- bzw. Geschäftsanteile im Rahmen eines Treuhandvertrages an die KSBGTH GmbH.

Das wirtschaftliche Eigentum der Anteile verbleibt bei den ursprünglichen Kommanditisten.

Die Eintragung ins Handelsregister erfolgte am 03.01.2022.

Organe

Geschäftsführung

Geschäftsführer Schröder, Carsten

Aufsichtsrat

Vorsitz Kufen, Thomas (Oberbürgermeister) bis 31.12.2021

Stellvertretender Vorsitz Sikorski, Ralf

Spohn, Dietmar ab 01.01.2021

Mitglieder

<u>Banaszak, Jörg</u>	<u>Kiefer, Elmar</u>
<u>Bartels, Dr. Ralf</u>	<u>Kremer, Josef ab 01.01.2021</u>
<u>Dinter, Thomas</u>	<u>Pehlke, Guntram</u>
<u>Gieske, Hartmut ab 01.01.2021</u>	<u>Reuter, Ingrid ab 01.01.2021</u>
<u>Grabmeier, Gerhard</u>	<u>Samland, Ursula</u>
<u>Hagemeier, Bernd</u>	<u>Süpke, Sabine</u>
<u>Hanke, Jörg</u>	<u>Westphal, Thomas (Oberbürgermeister Dortmund) ab 01.01.2021</u>
<u>Hermanns, Prof. Dr. Julia</u>	<u>Wittig, Marcus ab 01.01.2021</u>

Gewinn- und Verlustrechnung

	2019	2020	2021	Abw. 2020/21
	in T€	in T€	in T€	
sonstige betriebliche Erträge	1.127,1	930,4	995,6	7,00%
Betriebliche Erträge	1.127,1	930,4	995,6	7,00%
Personalaufwand	717,5	718,0	678,6	-5,49%
Abschreibungen	1,7	1,5	1,5	0,00%
sonstige betriebliche Aufwendungen	269,6	247,6	232,5	-6,09%
Betriebliche Aufwendungen	988,8	967,0	912,6	-5,63%
Betriebliches Ergebnis	138,3	-36,6	83,0	<-100,00%
Zinsen und ähnliche Aufwendungen	0,0	0,0	0,0	>100,00%
Finanzergebnis	0,0	0,0	0,0	>100,00%
Steuern vom Einkommen und vom Ertrag	132,9	-41,9	77,8	<-100,00%
Ergebnis nach Steuern	5,4	5,2	5,2	0,00%
Sonstige Steuern	0,4	0,2	0,2	0,00%
Jahresüberschuss/Jahresfehlbetrag	5,0	5,0	5,0	0,00%

Bilanz

	2019	2020	2021	Abw. 2020/21
	in T€	in T€	in T€	
Sachanlagen	4,2	3,1	1,7	-47,21%
Summe Anlagevermögen	4,2	3,1	1,7	-47,21%
Forderungen und sonstige Vermögensgegenstände	55,8	37,4	66,4	77,31%
Kassenbestand, Bundesbankguthaben, Guthaben bei Kreditinstituten und Schecks	152,1	198,0	199,4	0,68%
Summe Umlaufvermögen	207,9	235,5	265,7	12,86%
Rechnungsabgrenzungsposten (aktive)				
Summe Aktiva	212,0	238,6	267,4	12,07%
Gezeichnetes Kapital	100,0	100,0	100,0	0,00%
Gewinnvortrag / Verlustvortrag	36,4	41,4	46,4	12,08%
Jahresüberschuss / Jahresfehlbetrag	5,0	5,0	5,0	0,00%
Summe Eigenkapital	141,4	146,4	151,4	3,42%
Rückstellungen	30,8	46,1	25,1	-45,59%
Verbindlichkeiten	39,8	46,1	90,9	97,34%
Summe Passiva	212,0	238,6	267,4	12,07%

Kennzahlen

		2019	2020	2021
Eigenkapitalquote	<i>Eigenkapital / Gesamtkapital * 100</i>	66,69%	61,36%	56,62%
Fremdkapitalquote	<i>Fremdkapital / Gesamtkapital * 100</i>	33,31%	38,64%	43,38%
Anlagendeckung	<i>Eigenkapital / Anlagevermögen * 100</i>	3.385,28%	4.671,13%	9.151,05%
Verschuldungsgrad	<i>Fremdkapital / Eigenkapital * 100</i>	49,95%	62,97%	76,61%
Personalintensität	<i>Personalaufwand / Betriebsleistung * 100</i>	63,66%	77,17%	68,16%
Eigenkapitalrentabilität	<i>Jahresüberschuss / Eigenkapital * 100</i>	3,54%	3,42%	3,30%

KSBG Kommunale Beteiligungsgesellschaft GmbH & Co. KG

Rüttenscheider Straße 1 - 3 / 45128 Essen

Telefon

0201/801-1280

Fax

-

E-Mail

-

Internet

-

Gründungsjahr

2010

Handelsregister

HRA 9583

Gegenstand des Unternehmens

Unternehmensgegenstand der KSBG KG ist die Beteiligung an der STEAG GmbH als Unternehmen der Energieversorgung, die Erbringung von Dienstleistungen gegenüber ihren Gesellschaftern und der STEAG GmbH, sowie die Sicherung der nachhaltigen Energieversorgung durch Energieversorgungsunternehmen mit kommunaler Beteiligung.

Erfüllung des öffentlichen Zwecks

Die Erfüllung des öffentlichen Zwecks (Energieversorgung) ergibt sich aus dem Gegenstand des Unternehmens.

Beteiligungsverhältnis	Stammkapital	1.000 €
Gesellschafter		
KSBGTH GmbH	899 €	89,90%
Dortmunder Stadtwerke AG	36 €	3,64%
Stadtwerke Duisburg AG	19 €	1,92%
Stadtwerke Bochum Holding GmbH	18 €	1,82%
Stadtwerke Essen AG	15 €	1,52%
Stadtwerke Dinslaken GmbH	6 €	0,61%
Energieversorgung Oberhausen AG	6 €	0,61%
KSBG Kommunale Verwaltungsgesellschaft GmbH (als Komplementärin)	0 €	0,00%

Übertragung von 89,9 % der Kommandit- bzw. Geschäftsanteile im Rahmen eines Treuhandvertrages an die KSBGTH GmbH.

Das wirtschaftliche Eigentum der Anteile verbleibt bei den ursprünglichen Kommanditisten.

Beteiligungen der

Gesellschaft	nominal	
	in €	in %
STEAG GmbH	128.000.000	100,00%

Organe

Geschäftsführung

Geschäftsführer Schröder, Carsten

Gewinn- und Verlustrechnung

	2019	2020	2021	Abw. 2020/21
	in T€	in T€	in T€	
Umsatzerlöse	1.366,1	1.196,8	1.449,3	21,10%
sonstige betriebliche Erträge	778,3	9.652,6	217.721,5	>100,00%
Betriebliche Erträge	2.144,4	10.849,4	219.170,8	>100,00%
Materialaufwand	654,1	600,7	872,5	45,23%
Abschreibungen	118,8	121,8	123,0	1,00%
sonstige betriebliche Aufwendungen	9.441,5	4.283,7	13.832,7	>100,00%
Betriebliche Aufwendungen	10.214,3	5.006,2	14.828,1	>100,00%
Betriebliches Ergebnis	-8.069,9	5.843,2	204.342,7	>100,00%
Erträge aus Gewinnabführungen	45.019,5		134.866,5	
sonstige Zinsen und ähnliche Erträge	627,1	739,7	627,1	-15,22%
Abschreibungen auf Finanzanlagen und auf Wertpapiere des Umlaufvermögens		245.499,1		-100,00%
Zinsen und ähnliche Aufwendungen	27.627,2	27.003,7	28.007,3	3,72%
Finanzergebnis	18.019,3	-271.763,1	107.486,4	<-100,00%
Steuern vom Einkommen und vom Ertrag	-75,8	-0,0	9.371,6	<-100,00%
Ergebnis nach Steuern	10.025,2	-265.919,9	302.457,5	<-100,00%
Sonstige Steuern	-1.086,6	-1.575,7	1.136,2	<-100,00%
Jahresüberschuss/Jahresfehlbetrag	11.111,8	-264.344,2	301.321,4	<-100,00%

Bilanz

	2019	2020	2021	Abw. 2020/21
	in T€	in T€	in T€	
Sachanlagen	1.577,2	1.455,4	1.342,3	-7,77%
Finanzanlagen	861.899,1	616.400,0	827.400,0	34,23%
Summe Anlagevermögen	863.476,2	617.855,4	828.742,3	34,13%
Vorräte	132,3	86,3	105,3	21,97%
Forderungen und sonstige Vermögensgegenstände	55.068,9	9.324,3	137.595,5	>100,00%
Kassenbestand, Bundesbankguthaben, Guthaben bei Kreditinstituten und Schecks	17.084,1	21.011,5	34.344,3	63,45%
Summe Umlaufvermögen	72.285,2	30.422,1	172.045,0	>100,00%
Rechnungsabgrenzungsposten (aktive)	439,1	274,4	199,3	-27,39%
Summe Aktiva	936.200,6	648.552,0	1.000.986,6	54,34%
Gezeichnetes Kapital	1,0	1,0	1,0	0,00%
Kapitalrücklage	299.298,1	310.409,8	46.065,6	-85,16%
Jahresüberschuss / Jahresfehlbetrag	11.111,8	-264.344,2	301.321,4	<-100,00%
Summe Eigenkapital	310.410,8	46.066,6	347.388,0	>100,00%
Rückstellungen	9.457,6	9.146,2	17.399,3	90,23%
Verbindlichkeiten	616.332,1	593.339,1	636.199,3	7,22%
Summe Passiva	936.200,6	648.552,0	1.000.986,6	54,34%

Kennzahlen

		2019	2020	2021
Eigenkapitalquote	<i>Eigenkapital / Gesamtkapital * 100</i>	33,16%	7,10%	34,70%
Fremdkapitalquote	<i>Fremdkapital / Gesamtkapital * 100</i>	66,84%	92,90%	65,30%
Anlagendeckung	<i>Eigenkapital / Anlagevermögen * 100</i>	35,95%	7,46%	41,92%
Verschuldungsgrad	<i>Fremdkapital / Eigenkapital * 100</i>	201,60%	1.307,86%	188,15%
Umsatzrentabilität	<i>Betriebsergebnis / Umsatz * 100</i>	-590,71%	488,24%	14.099,06%
Materialintensität	<i>Materialaufwand / Betriebsleistung * 100</i>	30,50%	5,54%	0,40%
Abschreibungsintensität	<i>Abschreibungen / Betriebsleistung * 100</i>	5,54%	1,12%	0,06%
Eigenkapitalrentabilität	<i>Jahresüberschuss / Eigenkapital * 100</i>	3,58%	-573,83%	86,74%

PD – Berater der öffentlichen Hand GmbH

Friedrichstr. 149 / 10117 Berlin

Telefon

0325/76790

Fax

-

E-Mail

info@pd-g.de

Internet

Pd-g.de

Gründungsjahr

2008

Handelsregister

HRB 182217

Gegenstand des Unternehmens

Der Unternehmensgegenstand der PD ist die Investitions- und Modernisierungsberatung der öffentlichen Hand, ausländischer Staaten und internationaler Organisationen, die die Voraussetzungen eines öffentlichen Auftraggebers i.S.d. §99 Nr. 1 bis 3 GWB in seiner jeweils gültigen Fassung erfüllen sowie alle damit zusammenhängenden Geschäfte und Dienstleistungen. Durch diese Leistungen sollen die öffentlichen Stellen unterstützt werden, ihre Investitions- und Modernisierungsziele möglichst wirtschaftlich zu erreichen. Die PD ist zudem auch Kompetenzzentrum für langfristige Kooperationsmodelle sowohl der öffentlichen Hand mit privaten Unternehmen als auch zwischen öffentlichen Verwaltungen sowie die Weiterentwicklung ihrer Grundlagen und Anwendungsbereiche.

Erfüllung des öffentlichen Zwecks

Die Erfüllung des öffentlichen Zwecks ergibt sich aus dem Gegenstand des Unternehmens.

Beteiligungsverhältnis	Stammkapital	2.009.000 €
Gesellschafter		
Partnerschaft Deutschland und deren Beteiligungsvereine	1.209.000 €	60,18%
Bundesrepublik Deutschland	346.800 €	17,26%
insgesamt 10 Bundesländer:	200.000 €	9,96%
Republik Zypern	20.000 €	1,00%
insgesamt 86 Kreise, Städte und Gemeinden:	170.600 €	8,49%
<i>davon Stadt Essen</i>	5.000 €	0,25%
insgesamt 19 Stiftungen, Anstalten und Körperschaften des öffentlichen Rechts	60.600 €	3,02%

ANTEILSKAUF DURCH DIE STADT ESSEN MIT NOTARVERTRAG VOM 03.02.2022

Organe

Geschäftsführung

Geschäftsführer	Beemelmans, Stéphane
Geschäftsführer	Wechselmann, Claus

Aufsichtsrat

Vorsitz	Gatzer, Werner
Stellvertretender Vorsitz	Bohle, Anne Katrin
Mitglieder	Damm, Elmar
	Michel, Corinna
	Deix, Wolfgang
	Munoz, Tatiana
	Flasbarth, Jochen
	Offermann, Jens Markus
	Göppert, Verena
	Rehfeld, Dieter
	Hansmann, Prof. Dr. Marc
	Scholz, Prof. Dr. Jens
	Kibele, Dr. Babette
	Waßmuth, Melissa
	Klesse, Dr. Atsrid
	Wilkens, Jan
	Mangelsdorf, Dr. Lukas
	Zimmermann, Uwe

Gewinn- und Verlustrechnung

	2019	2020	2021	Abw. 2020/21
	in T€	in T€	in T€	
Umsatzerlöse	52.449,8	63.451,7	93.702,2	47,67%
Erhöhung oder Verminderung des Bestands an fertigen und unfertigen Erzeugnissen	2.128,0	1.408,8	337,7	-76,03%
sonstige betriebliche Erträge	475,3	148,1	50,4	-66,01%
Betriebliche Erträge	55.053,1	65.008,6	94.090,2	44,74%
Materialaufwand	23.105,2	16.788,1	20.870,7	24,32%
a) Aufwendungen für Roh-, Hilfs- und Betriebsstoffe und für bezogene Waren				
b) Aufwendungen für bezogene Leistungen	23.105,2	16.788,1	20.870,7	24,32%
Personalaufwand	20.163,1	29.747,8	42.458,0	42,73%
a) Löhne und Gehälter	17.640,6	25.918,2	36.726,8	41,70%
b) soziale Abgaben und Aufwendungen für Altersversorgung und für Unterstützung	2.522,5	3.829,6	5.731,2	49,66%
Abschreibungen	554,8	749,4	1.261,1	68,27%
a) auf immaterielle Vermögensgegenstände des Anlagevermögens und Sachanlagen	554,8	749,4	1.261,1	68,27%
sonstige betriebliche Aufwendungen	7.016,1	8.389,5	11.272,3	34,36%
Betriebliche Aufwendungen	50.839,2	55.674,8	75.862,0	36,26%
Betriebliches Ergebnis	4.213,9	9.333,8	18.228,2	95,29%
Zinsen und ähnliche Aufwendungen	1,0	15,2	73,6	>100,00%
Finanzergebnis	-1,0	-15,2	-73,6	>100,00%
Steuern vom Einkommen und vom Ertrag	1.315,1	3.015,2	5.495,7	82,27%
Ergebnis nach Steuern	2.897,8	6.303,5	12.659,0	>100,00%
sonstige Steuern	0,6	0,5	0,5	-11,98%
Jahresüberschuss/Jahresfehlbetrag	2.897,2	6.302,9	12.658,5	>100,00%

Bilanz

	2019	2020	2021	Abw. 2020/21
	in T€	in T€	in T€	
Immaterielle Vermögensgegenstände	357,2	539,8	621,4	15,11%
Sachanlagen	1.288,3	1.679,8	2.024,2	20,50%
Summe Anlagevermögen	1.645,5	2.219,6	2.645,6	19,19%
Vorräte	4.439,4	5.848,1	6.185,8	5,77%
Forderungen und sonstige Vermögensgegenstände	11.175,0	11.033,2	13.468,8	22,08%
Kassenbestand, Bundesbankguthaben, Guthaben bei Kreditinstituten und Schecks	11.065,5	15.089,2	23.300,4	54,42%
Summe Umlaufvermögen	26.679,8	31.970,5	42.955,0	34,36%
Rechnungsabgrenzungsposten (aktive)	720,5	567,4	440,1	-22,45%
Summe Aktiva	29.045,9	34.757,6	46.040,7	32,46%
Gezeichnetes Kapital	2.004,0	2.004,0	867,0	-56,74%
Kapitalrücklage	3.608,1	3.608,1	3.608,1	0,00%
Gewinnrücklagen	5.421,9	8.320,2	14.623,1	75,75%
Summe Eigenkapital	13.932,3	20.235,2	31.801,7	57,16%
Rückstellungen	4.567,3	8.134,1	7.763,2	-4,56%
Verbindlichkeiten	10.546,3	6.388,4	6.475,8	1,37%
Summe Passiva	29.045,9	34.757,6	46.040,7	32,46%

Kennzahlen

		2019	2020	2021
Eigenkapitalquote	<i>Eigenkapital / Gesamtkapital * 100</i>	47,97%	58,22%	69,07%
Fremdkapitalquote	<i>Fremdkapital / Gesamtkapital * 100</i>	52,03%	41,78%	30,93%
Anlagendeckung	<i>Eigenkapital / Anlagevermögen * 100</i>	846,69%	911,64%	1.202,07%
Verschuldungsgrad	<i>Fremdkapital / Eigenkapital * 100</i>	108,48%	71,77%	44,77%
Umsatzrentabilität	<i>Betriebsergebnis / Umsatz * 100</i>	8,03%	14,71%	19,45%
Personalintensität	<i>Personalaufwand / Betriebsleistung * 100</i>	36,62%	45,76%	45,12%
Materialintensität	<i>Materialaufwand / Betriebsleistung * 100</i>	41,97%	25,82%	22,18%
Abschreibungsintensität	<i>Abschreibungen / Betriebsleistung * 100</i>	1,01%	1,15%	1,34%
Eigenkapitalrentabilität	<i>Jahresüberschuss / Eigenkapital * 100</i>	20,79%	31,15%	39,80%
Personal	<i>Vollzeitäquivalente im Jahresdurchschnitt</i>	256,00	234,00	231,00
Personalaufwand	<i>in T€</i>	20.163	29.748	42.458
	<i>Abweichung zum Vorjahr</i>	+48,61%	+47,54%	+42,73%
Personalaufwand je Mitarbeiter	<i>in €</i>	78.762,22	127.127,23	183.800,75

RWE Aktiengesellschaft

RWE Platz 1 / 45141 Essen

Telefon

0201/ 5179 0

Fax

0201 /5179 5299

E-Mail

contact@rwe.com

Internet

www.rwe.com / group.rwe

Gründungsjahr

1898

Handelsregister

HRB 14525

Gegenstand des Unternehmens

Die Gesellschaft leitet eine Gruppe von Unternehmen, die insbesondere auf den folgenden Geschäftsfeldern tätig sind:

- a) Erzeugung und Beschaffung von Energie, einschließlich erneuerbarer Energien,
- b) Gewinnung, Beschaffung und Verarbeitung von Bodenschätzen und anderen Rohstoffen,
- c) Versorgung und Handel mit Energie,
- d) Errichtung, Betrieb und Nutzung von Transportsystemen für Energie,
- e) Versorgung mit Wasser und Behandlung von Abwasser,
- f) Erbringung von Dienstleistungen auf den vorgenannten Gebieten, einschließlich Energieeffizienzdienstleistungen.

Erfüllung des öffentlichen Zwecks

Die Erfüllung des öffentlichen Zwecks ergibt sich aus dem Gegenstand des Unternehmens.

Beteiligungsverhältnis

Grundkapital 1.731.123.323 €

Aktionäre

davon

Stadt Essen	4.091.853 €	0,24%
Essener Versorgungs- und Verkehrsgesellschaft mbH (EVV)	17.498.644 €	1,01%
Ruhrbahn GmbH Wertpapierleihe (Stadt Essen)	25.990.136 €	1,50%
Ruhrbahn GmbH (direkt)	445.530 €	0,03%
Ruhrbahn GmbH (direkt) aus Kapitalerhöhung	2.586 €	0,00%
Stadtwerke Essen AG	282 €	0,00%

Beteiligungen der Gesellschaft

Aufgrund der Vielzahl von Beteiligungen der RWE AG wird auf den Jahresabschluss der RWE AG zum 31.12.2021 verwiesen; abrufbar unter www.rwe.com

Organe

Vorstand

Vorstandsvorsitzender	Krebber, Dr. Markus
Finanzvorstand	Müller, Dr. Michael
Mitglied des Vorstands	Seeger, Zvezdana
ausgeschiedene Mitglieder des Vorstands	Schmitz, Dr. Rolf Martin bis 30.04.2021

Aufsichtsrat

Vorsitz	Brandt, Dr. Werner	
Stellvertretender Vorsitz	Sikorski, Ralf	
Mitglieder	Bochinsky, Michael	Harald, Louis
	Bossemeyer, Sandra	Paasch, Dagmar ab 09/2021
	Bünting, Dr. Hans ab 04/2021	Schipporeit, Dr. Erhard
	Dürbaum, Matthias	Schumacher, Dirk ab 09/2021
	Gerbaulet, Ute	Sierau, Ullrich
	Keitel, Prof. Dr. Ing. Dr. E.h. Hans-Peter	Stars, Hauke ab 04/2021
	Kircher, Mag. Dr. h. c. Monika	Valentin, Helle ab 04/2021
	Kufen, Thomas (Oberbürgermeister) ab 10/2021	Wagner, Dr. Andreas ab 09/2021
	van Limbeck, Reiner ab 09/2021	Weckes, Marion
	im Berichtsjahr ausgeschiedene AR-Mitglieder	Bröker, Martin bis 09/2021
	Bsirke, Frank bis 09/2021	Schartz, Günther bis 09/2021
	Dubbert, Anja bis 09/2021	Schüssel, Dr. Wolfgang bis 04/2021
	Mühlenfeld, Dagmar bis 04/2021	Zubrowski, Leonhard bis 09/2021

Gewinn- und Verlustrechnung nach IFRS

International Financial Reporting Standards	2019	2020 ¹	2021	Abw. 2020/2021
	in Mio. EUR	in Mio. EUR	in Mio. EUR	
Umsatzerlöse (inkl. Erdgas-/Stromsteuer)	13.277	13.896	24.761	78,2%
Erdgas-/Stromsteuer	152	208	235	13,0%
Umsatzerlöse	13.125	13.688	24.526	79,2%
Sonstige betriebliche Erträge	4.756	4.977	2.257	-54,7%
Materialaufwand	9.078	9.814	17.713	80,5%
Personalaufwand	2.526	2.365	2.502	5,8%
Abschreibungen	3.166	3.136	2.373	-24,3%
Sonstige betriebliche Aufwendungen	3.254	1.950	3.081	58,0%
Ergebnis aus at-Equity-bilanzierten Beteiligungen	321	381	291	-23,6%
Übriges Beteiligungsergebnis	8	-62	130	-309,7%
Finanzerträge	688	1.933	1.810	-6,4%
Finanzaufwendungen	1.626	2.387	1.823	-23,6%
Ergebnis fortgeführter Aktivitäten vor Steuern	-752	1.265	1.522	20,3%
Ertragsteuern	-92	376	690	83,5%
Ergebnis fortgeführter Aktivitäten	-660	889	832	-6,4%
Ergebnis nicht fortgeführter Aktivitäten	9.816	221		-100,0%
Ergebnis fortgeführter Aktivitäten	9.156	1.110	832	-25,0%
Davon: Ergebnisanteile anderer Gesellschafter	643	59	111	88,1%
Davon: Ergebnisanteile der Hybridkapitalgeber der RWE AG	15			
Davon: Nettoergebnis/Ergebnisanteile der Aktionäre der RWE AG	8.498	1.051	721	-31,4%
Unverwässertes und verwässertes Ergebnis je Aktie in EUR	13,82	1,65	1,07	
Davon: aus fortgeführten Aktivitäten in EUR	-1,13	1,36	1,07	
Davon: aus nicht fortgeführten Aktivitäten in EUR	14,95	0,29		

¹ Teilweise angepasste Vorjahreswerte aufgrund rückwirkender Änderung der bilanziellen Erfassung von steuerlichen Vergünstigungen zur Förderung erneuerbarer Energien in den USA

Bilanz nach IFRS

International Financial Reporting Standards	2019 ² in Mio. EUR	2020 ³ in Mio. EUR	2021 in Mio. EUR	Abw. 2020/2021
Aktiva				
Langfristige Vermögenswerte	35.730	34.418	38.863	12,9%
Immaterielle Vermögensgegenstände	4.777	4.899	5.884	20,1%
Sachanlagen	19.016	17.902	19.984	11,6%
At Equity bilanzierte Beteiligungen	3.252	3.276	3.021	-7,8%
Übrige Finanzanlagen	4.337	4.237	5.477	29,3%
Finanzforderungen	128	131	111	-15,3%
Sonstige Forderung und sonstige Vermögenswerte	3.276	3.434	3.490	1,6%
Ertragsteueransprüche	264	142	233	64,1%
Latente Steuern	680	397	663	67,0%
Kurzfristige Vermögenswerte	28.240	27.224	103.446	280,0%
Vorräte	1.585	1.632	2.828	73,3%
Finanzforderungen	2.359	2.482	12.394	399,4%
Forderungen aus Lieferungen und Leistungen	3.621	3.007	6.470	115,2%
Sonstige Forderung und sonstige Vermögenswerte	12.755	9.821	66.805	580,2%
Ertragsteueransprüche	196	228	427	87,3%
Wertpapiere	3.258	4.219	8.040	90,6%
Flüssige Mittel	3.192	4.774	5.825	22,0%
Zur Veräußerung bestimmte Vermögenswerte	1.274	1.061	657	-38,1%
	63.970	61.642	142.309	130,9%
Passiva				
Eigenkapital	17.119	17.706	16.996	-4,0%
Anteile der Aktionäre an der RWE AG	16.616	16.916	15.254	-9,8%
Anteile anderer Gesellschafter	503	790	1.742	120,5%
Langfristige Schulden	27.202	27.435	28.306	3,2%
Rückstellungen	18.937	19.470	16.943	-13,0%
Finanzverbindlichkeiten	3.924	3.951	6.798	72,1%
Ertragsteuerverbindlichkeiten	1.050	797	888	11,4%
Übrige Verbindlichkeiten	1.094	1.355	1.729	27,6%
Latente Steuern	2.197	1.862	1.948	4,6%
Kurzfristige Schulden	19.649	16.501	97.007	487,9%
Rückstellungen	2.638	3.004	4.268	42,1%
Finanzverbindlichkeiten	1.689	1.247	10.996	781,8%
Verbindlichkeiten aus Lieferungen und Leistungen	2.987	2.387	4.428	85,5%
Ertragsteuerverbindlichkeiten	193	236	44	-81,4%
Übrige Verbindlichkeiten	11.632	9.046	77.271	754,2%
Zur Veräußerung bestimmte Schulden	510	581		-100,0%
	63.970	61.642	142.309	130,9%

² Teilweise angepasste Vorjahreswerte aufgrund rückwirkender Änderung der bilanziellen Erfassung von steuerlichen Vergünstigungen zur Förderung erneuerbarer Energien in den USA.

³ Teilweise angepasste Vorjahreswerte aufgrund rückwirkender Änderung der bilanziellen Erfassung von steuerlichen Vergünstigungen zur Förderung erneuerbarer Energien in den USA sowie aufgrund rückwirkender Anpassung bei der Erstkonsolidierung von Aktivitäten, die RWE 2020 von Nordex übernommen hat.

Stadtwerke Essen AG

Rüttenscheider Straße 27-37 / 45128 Essen

Telefon

0201/800-0

Fax

0201/800-1219

E-Mail

info@stadtwerke-essen.de

Internet

www.stadtwerke-essen.de

Gründungsjahr

1979

Handelsregister

HRB 4170

Gegenstand des Unternehmens

Unternehmensgegenstand der Gesellschaft sind die sichere, preiswürdige und umweltschonende Versorgung ihrer Kunden mit Energie, insbesondere Gas, Strom und Wärme, die Wasserversorgung und Abwasserentsorgung sowie der Betrieb des Hafens. Das Unternehmen kann ferner in unternehmensnahen Bereichen der kommunalen Infrastruktur tätig werden.

Erfüllung des öffentlichen Zwecks

Die Erfüllung des öffentlichen Zwecks (Daseinsvorsorge) ergibt sich aus dem Gegenstand des Unternehmens.

Beteiligungsverhältnis

Grundkapital 56.320.000 €

Aktionäre

Essener Versorgungs- und Verkehrsgesellschaft mbH (EVV)	28.723.200 €	51,00%
innogy SE	16.332.800 €	29,00%
Thüga AG	11.264.000 €	20,00%

Beteiligungen der Gesellschaft

Gesellschaft	nominal		Gesellschaft	nominal	
	in €	in %		in €	in %
Anteilsbesitz	> 20%		< 20%		
Entwässerung Essen GmbH	25.565	100,00%	KGBE - Kommunale Gasspeicher Beteiligungsgesellschaft Epe mbH	3.125	12,50%
infraclogistik ruhr GmbH	100.000	100,00%	KGE - Kommunale Gasspeicher-gesellschaft Epe mbH & Co. KG	750.000	12,50%
STEAG Fernwärme Essen Verwaltungs GmbH	12.500	50,00%	KSBG Kommunale Verwaltungsgesellschaft GmbH	15.000	15,00%
STEAG Fernwärme Essen GmbH & Co. KG	5.287.500	50,00%	KSBG Kommunale Beteiligungs-gesellschaft GmbH & Co. KG	150	15,00%
Wassergewinnung Essen GmbH	150.000	50,00%	Thüga Erneuerbare Energien GmbH & Co. KG	1.000.000	0,52%

Organe

Geschäftsführung

Vorstandsvorsitzender	Schäfer, Dr. Peter
Vorstand	Klieve, Lars-Martin

Aufsichtsrat

Vorsitz	Kufen, Thomas (Oberbürgermeister)
Stellvertretender Vorsitz	1. stellv. Vorsitzender Born, Andreas
	2. stellv. Vorsitz Reiche, Katherina

Mitglieder	Berger, Sascha (Ratsmitglied)	König, Dr. Thomas
	Deutloff, Oliver (AN-Vertreter)	Laader, Claudia (AN-Vertreterin)
	Günther, Knut (AN-Vertreter)	Schrumpf, Fabian (MdB)
	Hauer, Matthias (MdB)	Schulte, Dr. Christof
	Haupt, Thomas	Steinberg, Jörg (AN-Vertreter)
	Herff-Stammen, Janina (Ratsmitglied)	Vogel, Ingo (Ratsmitglied)

Die Gesellschaft unterliegt den Regelungen nach § 111 Abs. 5 AktG. Der Aufsichtsrat hat in seiner Sitzung am 06.04.2017 eine Zielquote von 20% (bis 30.06.2022) beschlossen. Die Frauenquote betrug zum Berichtsstichtag:

Angaben zur Frauenquote gemäß § 111 Abs. 5 AktG	Anzahl AR-Mitglieder	15
	- davon geboren*	1
	- davon weiblich	3
	- Frauenquote %	20

* nachrichtlich: OB gemäß § 113 GO NRW bzw. ein/e vom benannte/r Vertreter/in; wird bei der Berechnung der Quote berücksichtigt.

Gewinn- und Verlustrechnung

	2019	2020	2021	Abw. 2020/21	Erfolgsplanung		
	in T€	in T€	in T€		2022	2023	2024
					in T€	in T€	in T€
Umsatzerlöse	347.144,5	341.811,5	371.661,9	8,73%	379.264,0	390.047,0	388.102,0
Erhöhung oder Verminderung des Bestands an fertigen und unfertigen Erzeugnissen	93,4	-0,4	-44,7	>100,00%			
andere aktivierte Eigenleistungen	1.416,3	1.515,0	1.129,4	-25,45%	1.197,0	1.197,0	1.197,0
sonstige betriebliche Erträge	6.339,4	3.602,3	2.105,1	-41,56%	1.913,0	1.841,0	1.878,0
Betriebliche Erträge	354.993,6	346.928,3	374.851,8	8,05%	382.374,0	393.085,0	391.177,0
Materialaufwand	213.255,8	215.026,7	237.609,9	10,50%	243.459,0	259.439,0	257.890,0
a) Aufwendungen für Roh-, Hilfs- und Betriebsstoffe und für bezogene Waren	106.575,4	99.092,3	116.950,5	18,02%			
b) Aufwendungen für bezogene Leistungen	106.680,4	115.934,4	120.659,4	4,08%	243.459,0	259.439,0	257.890,0
Personalaufwand	69.563,5	70.370,5	68.097,8	-3,23%	68.788,0	68.495,0	68.128,0
a) Löhne und Gehälter	54.153,2	53.963,3	51.720,3	-4,16%	52.059,0	52.108,0	51.982,0
b) soziale Abgaben und Aufwendungen für Altersversorgung und für Unterstützung	15.410,3	16.407,2	16.377,5	-0,18%	16.729,0	16.387,0	16.146,0
Abschreibungen	25.411,3	25.165,7	25.917,1	2,99%	26.125,0	27.051,0	27.501,0
sonstige betriebliche Aufwendungen	16.799,9	16.277,5	17.210,2	5,73%	17.410,0	17.366,0	17.145,0
Betriebliche Aufwendungen	325.030,5	326.840,4	348.835,1	6,73%	355.782,0	372.351,0	370.664,0
Betriebliches Ergebnis	29.963,1	20.087,9	26.016,7	29,51%	26.592,0	20.734,0	20.513,0
Erträge aus Beteiligungen	373,0	387,4	392,4	1,29%			
Erträge aus Gewinnabführungen	22.193,3	29.281,1	34.791,6	18,82%	35.271,0	35.282,0	35.221,0
Erträge aus anderen Wertpapieren und Ausleihungen des Finanzanlagevermögens	146,0	138,1	49,8	-63,96%			
sonstige Zinsen und ähnliche Erträge	20,3	5,9	0,7	-88,29%	79,0	80,0	81,0
Abschreibungen auf Finanzanlagen und auf Wertpapiere des Umlaufvermögens	12.578,9	15.232,6		-100,00%			
Zinsen und ähnliche Aufwendungen	5.552,4	4.340,3	3.539,1	-18,46%	3.291,0	3.434,0	4.025,0
Finanzergebnis	4.601,3	10.239,5	31.695,3	>100,00%	32.059,0	31.928,0	31.277,0
Steuern vom Einkommen und vom Ertrag	781,5	353,0	1.601,8	>100,00%			
Ergebnis nach Steuern	33.782,8	29.974,4	56.110,2	87,19%	58.651,0	52.662,0	51.790,0
Sonstige Steuern	483,2	475,7	704,3	48,06%	744,0	749,0	749,0
Aufgrund eines Gewinnabführungsvertrages abgeführte Gewinne	30.169,7	28.465,5	48.141,6	69,12%			
Ausgleichszahlungen an außenstehende	3.129,9	1.033,3	7.264,4	>100,00%			
Jahresüberschuss/Jahresfehlbetrag	0,0	0,0	0,0	<-100,00%	57.907,0	51.913,0	51.041,0
Sach-/ immat. Investitionen	24.601,0	28.105,8	25.376,7	-9,71%	35.195,0	35.525,0	35.750,0

Bilanz

	2019	2020	2021	Abw.
	in T€	in T€	in T€	2020/21
Immaterielle Vermögensgegenstände	1.577,6	1.910,6	2.012,3	5,32%
Sachanlagen	378.658,6	380.806,2	379.963,8	-0,22%
Finanzanlagen	31.541,0	13.949,2	21.051,2	50,91%
Summe Anlagevermögen	411.777,1	396.666,1	403.027,2	1,60%
Vorräte	4.953,1	2.541,7	4.447,0	74,96%
Forderungen und sonstige Vermögensgegenstände	28.586,8	70.298,3	60.690,1	-13,67%
Kassenbestand, Bundesbankguthaben, Guthaben bei Kreditinstituten und Schecks	190,2	1.322,3	2.301,1	74,02%
Summe Umlaufvermögen	33.730,1	74.162,3	67.438,2	-9,07%
Rechnungsabgrenzungsposten (aktive)	341,4	1.344,8	773,0	-42,52%
Summe Aktiva	445.848,6	472.173,2	471.238,4	-0,20%
Gezeichnetes Kapital	56.320,0	56.320,0	56.320,0	0,00%
Kapitalrücklage	63.114,9	64.098,5	66.552,8	3,83%
Gewinnrücklagen	15.372,9	15.372,9	15.372,9	0,00%
Summe Eigenkapital	134.807,8	135.791,4	138.245,7	1,81%
Sonderposten	27.319,5	26.839,4	26.365,2	-1,77%
Rückstellungen	39.948,2	38.942,8	41.332,1	6,14%
Verbindlichkeiten	243.573,0	269.948,7	264.828,2	-1,90%
Rechnungsabgrenzungsposten (passive)	200,0	650,8	467,2	-28,21%
Summe Passiva	445.848,6	472.173,2	471.238,4	-0,20%

Kennzahlen

		2019	2020	2021
Eigenkapitalquote	<i>Eigenkapital / Gesamtkapital * 100</i>	30,24%	28,76%	29,34%
Fremdkapitalquote	<i>Fremdkapital / Gesamtkapital * 100</i>	69,76%	71,24%	70,66%
Anlagendeckung	<i>Eigenkapital / Anlagevermögen * 100</i>	32,74%	34,23%	34,30%
Verschuldungsgrad	<i>Fremdkapital / Eigenkapital * 100</i>	230,73%	247,72%	240,87%
Umsatzrentabilität	<i>Betriebsergebnis / Umsatz * 100</i>	8,63%	5,88%	7,00%
Personalintensität	<i>Personalaufwand / Betriebsleistung * 100</i>	19,60%	20,28%	18,17%
Materialintensität	<i>Materialaufwand / Betriebsleistung * 100</i>	60,07%	61,98%	63,39%
Abschreibungsintensität	<i>Abschreibungen / Betriebsleistung * 100</i>	7,16%	7,25%	6,91%
Eigenkapitalrentabilität	<i>Jahresüberschuss / Eigenkapital * 100</i>	24,70%	21,72%	40,08%
Personal	<i>Vollzeitäquivalente im Jahresdurchschnitt</i>	824,59	778,78	800,13
Personalaufwand	<i>in T€</i>	69.563	70.370	68.098
	<i>Abweichung zum Vorjahr</i>	+1,06%	+1,16%	-3,23%
Personalaufwand je Mitarbeiter	<i>in €</i>	84.361,30	90.359,89	85.108,44

In den Personalzahlen sind vollzeitverrechnet auch die Auszubildenden der SWE enthalten: 2019: 24,0; 2020: 24,75; 2021: 25,25.

STEAG Fernwärme Essen GmbH & Co. KG

Hyssenallee 100 / 45128 Essen

Telefon

0201/8014900

Fax

0201/8014888

E-Mail

fernwaerme@steag.com

Internet

www.steag-fernwaerme.de

Gründungsjahr

2017

Handelsregister

HRA 10740

Gegenstand des Unternehmens

Zweck der Gesellschaft ist ausschließlich die Betätigung auf dem Gebiete der Fernwärmeversorgung in Teilen des Stadtgebietes Essen (sog. Erweiterungsgebiet) und die Vornahme aller damit zusammenhängender Geschäfte.

Erfüllung des öffentlichen Zwecks

Die Erfüllung des öffentlichen Zwecks liegt im Gegenstand des Unternehmens (Fernwärmeversorgung).

Beteiligungsverhältnis

Kommanditkapital 10.575.000 €

Gesellschafter

STEAG Fernwärme Essen GmbH	5.287.500 €	50,00%
Stadtwerke Essen AG	5.287.500 €	50,00%

Organe

Geschäftsführung

Geschäftsführer	Schäfer, Dr. Peter
Geschäftsführer	Ohl, Mathias

Gewinn- und Verlustrechnung

	2019	2020	2021	Abw. 2020/21
	in T€	in T€	in T€	
Umsatzerlöse	586,0	547,0	1.086,7	98,69%
sonstige betriebliche Erträge	7,8	16,7	373,1	>100,00%
Betriebliche Erträge	593,8	563,6	1.459,8	>100,00%
Materialaufwand	725,3	563,2	945,2	67,84%
Abschreibungen	263,4	848,2	1.438,2	69,55%
sonstige betriebliche Aufwendungen	95,2	122,6	225,3	83,85%
Betriebliche Aufwendungen	1.083,9	1.534,0	2.608,7	70,07%
Betriebliches Ergebnis	-490,1	-970,3	-1.148,9	18,40%
sonstige Zinsen und ähnliche Erträge	0,7	0,2	0,0	-74,40%
Zinsen und ähnliche Aufwendungen	297,9	264,6	405,7	53,35%
Jahresüberschuss/Jahresfehlbetrag	-787,2	-1.234,8	-1.554,6	25,90%

Bilanz

	2019	2020	2021	Abw. 2020/21
	in T€	in T€	in T€	
Sachanlagen	13.115,3	27.082,3	27.266,9	0,68%
Summe Anlagevermögen	13.115,3	27.082,3	27.266,9	0,68%
Vorräte	11,5	10,4	10,2	-2,11%
Forderungen und sonstige Vermögensgegenstände	34,8	110,1	7.620,2	>100,00%
Kassenbestand, Bundesbankguthaben, Guthaben bei Kreditinstituten und Schecks	5.423,8	1.223,1	236,1	-80,70%
Summe Umlaufvermögen	5.470,0	1.343,5	7.866,4	>100,00%
Summe Aktiva	18.585,3	28.425,8	35.133,3	23,60%
Gezeichnetes Kapital	4.452,0	9.664,8	12.000,0	24,16%
Jahresüberschuss / Jahresfehlbetrag	-787,2	-1.234,8	-1.554,6	25,90%
Summe Eigenkapital	3.664,8	8.430,0	10.445,4	23,91%
Rückstellungen	10,8	8,0	10,0	25,00%
Verbindlichkeiten	14.909,7	19.987,8	24.643,8	23,29%
Summe Passiva	18.585,3	28.425,8	35.133,3	23,60%

Kennzahlen

		2019	2020	2021
Eigenkapitalquote	<i>Eigenkapital / Gesamtkapital * 100</i>	19,72%	29,66%	29,73%
Fremdkapitalquote	<i>Fremdkapital / Gesamtkapital * 100</i>	80,28%	70,34%	70,27%
Anlagendeckung	<i>Eigenkapital / Anlagevermögen * 100</i>	27,94%	31,13%	38,31%
Verschuldungsgrad	<i>Fremdkapital / Eigenkapital * 100</i>	407,13%	237,20%	236,35%
Umsatzrentabilität	<i>Betriebsergebnis / Umsatz * 100</i>	-83,63%	-177,41%	-105,72%
Materialintensität	<i>Materialaufwand / Betriebsleistung * 100</i>	122,14%	99,92%	64,75%
Abschreibungsintensität	<i>Abschreibungen / Betriebsleistung * 100</i>	44,36%	150,50%	98,52%
Eigenkapitalrentabilität	<i>Jahresüberschuss / Eigenkapital * 100</i>	-21,48%	-14,65%	-14,88%

STEAG Fernwärme Essen Verwaltungs GmbH

Hyssenallee 100 / 45128 Essen

Telefon

0201/8014900

Fax

0201/8014888

E-Mail

fernwaerme@steag.com

Internet

www.steag-fernwaerme.de

Gründungsjahr

2017

Handelsregister

HRB 28464

Gegenstand des Unternehmens

Gegenstand des Unternehmens ist die Beteiligung als persönlich haftende und geschäftsführende Gesellschafterin der STEAG Fernwärme Essen GmbH & Co. KG, Essen.

Erfüllung des öffentlichen Zwecks

Die Erfüllung des öffentlichen Zwecks liegt im Gegenstand des Unternehmens (Fernwärmeversorgung).

Beteiligungsverhältnis

Stammkapital

25.000 €

Gesellschafter

STEAG Fernwärme GmbH

12.500 €

50,00%

Stadtwerke Essen AG

12.500 €

50,00%

Organe

Geschäftsführung

Geschäftsführer

Schäfer, Dr. Peter

Geschäftsführer

Ohl, Matthias

Gewinn- und Verlustrechnung

Abw.

	2019	2020	2021	2020/21
	in T€	in T€	in T€	
sonstige betriebliche Erträge	4,0	3,7	4,2	14,58%
Betriebliche Erträge	4,0	3,7	4,2	14,58%
sonstige betriebliche Aufwendungen	2,7	2,4	3,0	22,08%
Betriebliche Aufwendungen	2,7	2,4	3,0	22,08%
Betriebliches Ergebnis	1,3	1,3	1,3	0,00%
Steuern vom Einkommen und vom Ertrag	0,8	0,2	0,3	29,60%
Jahresüberschuss/Jahresfehlbetrag	0,4	1,1	1,0	-5,60%

Bilanz

	2019	2020	2021	Abw. 2020/21
	in T€	in T€	in T€	
Forderungen und sonstige Vermögensgegenstände	4,7	4,5	8,0	78,34%
Kassenbestand, Bundesbankguthaben, Guthaben bei Kreditinstituten und Schecks	25,3	26,7	24,5	-8,42%
Summe Umlaufvermögen	30,1	31,2	32,4	4,00%
Summe Aktiva	30,1	31,2	32,4	4,00%
Gezeichnetes Kapital	25,0	25,0	25,0	0,00%
Gewinnvortrag / Verlustvortrag	2,1	2,6	3,6	41,13%
Jahresüberschuss / Jahresfehlbetrag	0,4	1,1	1,0	-5,60%
Summe Eigenkapital	27,6	28,6	29,6	3,47%
Rückstellungen	2,2	2,4	2,3	-4,06%
Verbindlichkeiten	0,3	0,2	0,6	>100,00%
Summe Passiva	30,1	31,2	32,4	4,00%

Kennzahlen

		2019	2020	2021
Eigenkapitalquote	<i>Eigenkapital / Gesamtkapital * 100</i>	91,63%	91,68%	91,21%
Fremdkapitalquote	<i>Fremdkapital / Gesamtkapital * 100</i>	8,37%	8,32%	8,79%
Verschuldungsgrad	<i>Fremdkapital / Eigenkapital * 100</i>	9,14%	9,07%	9,63%
Eigenkapitalrentabilität	<i>Jahresüberschuss / Eigenkapital * 100</i>	1,63%	3,67%	3,35%

STEAG GmbH

Rüttenscheider Straße 3/ 45128 Essen

Telefon

0201/801-00

Fax

0201/801-6388

E-Mail

info@steag.com

Internet

www.steag.com

Gründungsjahr

1937

Handelsregister

HRB 19649

Gegenstand des Unternehmens

Nach § 2 des Gesellschaftsvertrages erstreckt sich die wirtschaftliche Betätigung der Gesellschaft auf die Planung, Errichtung, den Erwerb und den Betrieb von Energieerzeugungsanlagen und hiermit verbundene Dienstleistungen sowie Beschaffung und Vermarktung, Vertrieb und Handel von Energien, Energieträgern sowie sonstigen Medien hauptsächlich Hilfsstoffe für den Kraftwerksbetrieb genannt, so z. B. Schmierstoffe oder Feststoffe zur Abgasreinigung sowie Reststoffen und Herstellung, Anschaffung sowie Vorhaltung der diesen Zwecken dienenden Anlagen sowie verbundene Dienstleistungen, Leistungen, die notwendig sein können, um die vorgenannten Aktivitäten zu erbringen, z. B. Ingenieurdienstleistungen bei der Herstellung von Anlagen sowie die Reststoffverwertung.

Erfüllung des öffentlichen Zwecks

Die Gesellschaft dient der Erfüllung der öffentlichen Zwecke der Stadtwerke Essen AG.

Beteiligungsverhältnis

Stammkapital 128.000.000 €

Gesellschafter

KSBG Kommunale Beteiligungsgesellschaft GmbH & Co. KG	128.000.000 €	100,00%
---	---------------	---------

Beteiligungen der Gesellschaft

Aufgrund der Vielzahl von Beteiligungen der STEAG GmbH wird auf den Konzernlagebericht der STEAG zum 31.12.2021 verwiesen; abrufbar unter www.steag.com

Organe

Geschäftsführung

Geschäftsführer	Reichel, Dr. Andreas, Vorsitzender/Arbeitsdirektor
Geschäftsführer	Sanders, Dr. Heiko
Geschäftsführer	Schiele, Dr. Ralf
Geschäftsführer	Schmitz, Ralf ab 30.07.2021
ausgeschiedene Mitglieder der Geschäftsführung	König, Carsten ab 12.02.2021 / bis 30.07.2021 Rumstadt, Joachim bis 15.12.2021
	Sanders, Dr. Heiko bis 15.09.2021

Aufsichtsrat

Vorsitz	Pehlke, Guntram	
Stellvertretender Vorsitz	Bartels, Dr. Ralf	
Mitglieder	Auerhahn, Karlheinz	Jacoby, Jörg
	Banaszak, Jörg	Jochum, Gerhard
	Detemple, Andreas (AN-Vertreter)	Kremer, Josef
	Dinter, Thomas (AN-Vertreter)	Neuhaus, Dr. Arndt
	Drese, Markus (AN-Vertreter)	Samland, Ursula (AN-Vertreterin)
	Enzweiler, Rainer	Spohn, Dietmar
	Gieske, Hartmut	Vassiliadis, Michael
	Hagemeier, Bernd (AN-Vertreter)	Zimmer, Thomas (AN-Vertreter)

im Berichtsjahr ausgeschiedene

AR-Mitglieder	Knorre, Prof. Dr. Susanne bis 31.12.2021	Schröder, Karl Wilhelm bis 31.12.2021
---------------	--	---------------------------------------

Gewinn- und Verlustrechnung

	2019	2020	2021	Abw. 2020/21
	in T€	in T€	in T€	
Umsatzerlöse	2.087.300,0	2.018.400,0	2.766.500,0	37,06%
Erhöhung oder Verminderung des Bestands an fertigen und unfertigen Erzeugnissen	-5.500,0	2.200,0	8.800,0	>100,00%
andere aktivierte Eigenleistungen	1.200,0	1.200,0	1.400,0	16,67%
sonstige betriebliche Erträge	411.100,0	298.800,0	1.197.500,0	>100,00%
Betriebliche Erträge	2.494.100,0	2.320.600,0	3.974.200,0	71,26%
Materialaufwand	1.329.900,0	1.241.300,0	1.964.700,0	58,28%
Personalaufwand	371.300,0	441.200,0	387.900,0	-12,08%
Abschreibungen	175.700,0	393.900,0	386.800,0	-1,80%
sonstige betriebliche Aufwendungen	337.200,0	300.500,0	884.900,0	>100,00%
Betriebliche Aufwendungen	2.214.100,0	2.376.900,0	3.624.300,0	52,48%
Betriebliches Ergebnis	280.000,0	-56.300,0	349.900,0	<-100,00%
Erträge aus Beteiligungen	-200,0	-2.800,0	2.200,0	<-100,00%
Erträge aus anderen Wertpapieren und Ausleihungen des Finanzanlagevermögens	900,0	100,0	100,0	0,00%
sonstige Zinsen und ähnliche Erträge	12.600,0	12.800,0	15.300,0	19,53%
Zinsen und ähnliche Aufwendungen	92.800,0	71.200,0	85.500,0	20,08%
Finanzergebnis	-79.500,0	-61.100,0	-67.900,0	11,13%
Steuern vom Einkommen und vom Ertrag	68.600,0	52.900,0	-25.600,0	<-100,00%
Jahresüberschuss/Jahresfehlbetrag	131.900,0	-170.300,0	307.600,0	<-100,00%

Bilanz

	2019	2020	2021	Abw. 2020/21
	in T€	in T€	in T€	
Immaterielle Vermögensgegenstände	211.900,0	161.900,0	139.400,0	-13,90%
Sachanlagen	1.938.500,0	1.481.200,0	1.160.100,0	-21,68%
Finanzanlagen	509.500,0	451.600,0	418.000,0	-7,44%
Summe Anlagevermögen	2.659.900,0	2.094.700,0	1.717.500,0	-18,01%
Vorräte	258.200,0	488.500,0	585.500,0	19,86%
Forderungen und sonstige Vermögensgegenstände	1.052.700,0	715.500,0	1.847.000,0	>100,00%
Kassenbestand, Bundesbankguthaben, Guthaben bei Kreditinstituten und Schecks	413.900,0	466.000,0	340.900,0	-26,85%
Summe Umlaufvermögen	1.724.800,0	1.670.000,0	2.773.400,0	66,07%
Summe Aktiva	4.384.700,0	3.764.700,0	4.490.900,0	19,29%
Gezeichnetes Kapital	128.000,0	128.000,0	128.000,0	0,00%
Kapitalrücklage	189.500,0	-236.900,0	-127.400,0	-46,22%
Summe Eigenkapital	317.500,0	-108.900,0	600,0	<-100,00%
Rückstellungen	1.874.800,0	1.937.500,0	2.136.100,0	10,25%
Verbindlichkeiten	2.192.400,0	1.936.100,0	2.354.200,0	21,59%
Summe Passiva	4.384.700,0	3.764.700,0	4.490.900,0	19,29%

Die dargestellten Zahlen stammen aus dem Konzernabschluss der STEAG GmbH. Die Bilanz entspricht der Konzernbilanz und entspricht der IFRS-Struktur, entsprechend sind hier die Angaben in die HGB-Struktur überführt.

Kennzahlen

		2019	2020	2021
Eigenkapitalquote	<i>Eigenkapital / Gesamtkapital * 100</i>	7,24%	-2,89%	0,01%
Fremdkapitalquote	<i>Fremdkapital / Gesamtkapital * 100</i>	92,76%	102,89%	99,99%
Anlagendeckung	<i>Eigenkapital / Anlagevermögen * 100</i>	11,94%	-5,20%	0,03%
Umsatzrentabilität	<i>Betriebsergebnis / Umsatz * 100</i>	13,41%	-2,79%	12,65%
Personalintensität	<i>Personalaufwand / Betriebsleistung * 100</i>	14,89%	19,01%	9,76%
Materialintensität	<i>Materialaufwand / Betriebsleistung * 100</i>	53,32%	53,49%	49,44%
Abschreibungsintensität	<i>Abschreibungen / Betriebsleistung * 100</i>	7,04%	16,97%	9,73%

Stromnetz Essen GmbH & Co. KG

Lindenallee 47 / 45127 Essen

Telefon

0201/8095-2601

Fax

-

E-Mail

info@evv-online.de

Internet

www.evv-online.de

Gründungsjahr

2022

Handelsregister

HRA 11378

Gegenstand des Unternehmens

Gegenstand des Unternehmens ist das Innehaben des Eigentums, die Instandhaltung und der Ausbau sowie die Verpachtung des örtlichen Stromverteilnetzes in der Stadt Essen.

Erfüllung des öffentlichen Zwecks

Die Erfüllung des öffentlichen Zwecks liegt im Gegenstand des Unternehmens (Stromversorgung).

Beteiligungsverhältnis

Stammkapital 1.000.000 €

Gesellschafter

Essener Versorgungs- und Verkehrsgesellschaft mbH (EVV)	<u>500.000 €</u>	<u>50,00%</u>
Westnetz GmbH	<u>500.000 €</u>	<u>50,00%</u>

ANTEILSKAUF DURCH DIE EVV MIT VERTRAG VOM 14.12.2021/20.12.2021 MIT WIRKUNG ZUM 01.01.2022

Organe

Geschäftsführung

Geschäftsführer	<u>Jambor, Benjamin</u>
Geschäftsführer	<u>Sander, Jochen Wilhelm</u>

Gewinn- und Verlustrechnung

	2021
	in T€
Materialaufwand	<u>2,5</u>
sonstige betriebliche Aufwendungen	<u>0,0</u>
Jahresüberschuss/Jahresfehlbetrag	<u>-2,5</u>

Bilanz

	2021
	in T€
Summe Umlaufvermögen	<u>61.288,8</u>
Summe Aktiva	<u>61.288,8</u>
Summe Eigenkapital	<u>61.286,3</u>
Verbindlichkeiten	<u>2,5</u>
Summe Passiva	<u>61.288,8</u>

Die Darstellung basiert auf dem Jahresabschluss der SNE für das Rumpfgeschäftsjahr vom 13. bis zum 31.12.2021.

Thüga Erneuerbare Energien GmbH & Co. KG

Großer Burstah 42 / 20457 Hamburg

Telefon

040/790239-0

Fax

040/790239-209

E-Mail

info@ee.thuega.de

Internet

ee.thuega.de

Gründungsjahr

2010

Handelsregister

HRB 121206 Hamburg

Gegenstand des Unternehmens

Gegenstand der Gesellschaft sind sämtliche Aktivitäten in Deutschland auf dem Gebiet der Erzeugung, Bereitstellung und Speicherung von Energie aus regenerativen Energieträgern, insbesondere die Planung, die Errichtung und/oder der Betrieb von Anlagen zur Energieerzeugung.

Die Gesellschaft kann Geschäfte ähnlicher Art betreiben, gleichartige oder ähnliche Unternehmen gründen oder erwerben, sich an anderen Unternehmen mit gleichem oder ähnlichem Gegenstand beteiligen, Zweigniederlassungen errichten und alle Geschäfte tätigen, die dem Zweck des Unternehmens auch nur mittelbar förderlich erscheinen.

Erfüllung des öffentlichen Zwecks

Die Gesellschaft dient der Erfüllung der öffentlichen Zwecke der Stadtwerke Essen AG.

Beteiligungsverhältnis

Festeinlage

192.577.000 €

Gesellschafter

Stadtwerke Essen AG

1.000.000 €

0,52%

sowie 48 weitere Gesellschafter

Beteiligungen der Gesellschaft

Die Gesellschaft hält zum Stichtag 31.12.2021 unmittelbaren und mittelbaren Anteilsbesitz an 65 verbundenen Unternehmen auf dem Gebiet der Erzeugung, Bereitstellung und Speicherung von Energie aus regenerativen Energieträgern mit Schwerpunkt Onshore-Wind.

Organe

Geschäftsführung

Geschäftsführer

Walther, Thomas

Aufsichtsrat

Vorsitz	Lometz, Stephan	
Stellvertretender Vorsitz	Schulte, Dr. Christof Warner, Roland	
Mitglieder	Angloher, Dr. Johannes ab 10.06.2021	Maxelon, Dr. Michael
	Beier, Thomas	Moritzer, Dipl.-Ing. Roland
	Brennemann, Werner	Murche, Thomas
	Bünthe, Frank	Nötzold, Uwe
	Hentschel, André	Schmidt, Gunar ab 10.06.2021
	Höhler, Jörg	Schön, Dr. Norbert
	Hoffmann, Prof. Dr. Thomas	Sonnenberg, Dr. Karlheinz
	Lehmpfuhl, Markus	Schwihei, André
	Lindholz, Dipl.-Ing. Roger	Thum, Maik
	Marquard, Herbert	Weimann, Dirk

im Berichtsjahr ausgeschiedene

AR-Mitglieder	Bockhorn, Claus-Peter bis 09.06.2021	Sautter, Andreas bis 09.06.2021
---------------	--------------------------------------	---------------------------------

Gewinn- und Verlustrechnung

	2019	2020	2021	Abw. 2020/21
	in T€	in T€	in T€	
Umsatzerlöse	4.214,7	4.104,5	4.090,1	-0,35%
sonstige betriebliche Erträge	70,8	78,2	41,9	-46,41%
Betriebliche Erträge	4.285,5	4.182,7	4.132,0	-1,21%
Materialaufwand	1.395,7	1.560,6	1.462,1	-6,31%
Personalaufwand	2.499,9	2.473,2	2.307,1	-6,71%
Abschreibungen	69,6	72,0	60,1	-16,56%
sonstige betriebliche Aufwendungen	1.102,5	1.117,0	899,7	-19,45%
Betriebliche Aufwendungen	5.067,7	5.222,7	4.729,1	-9,45%
Betriebliches Ergebnis	-782,2	-1.040,0	-597,1	-42,59%
Erträge aus Beteiligungen	537,0	344,6	839,1	>100,00%
Erträge aus anderen Wertpapieren und Ausleihungen des Finanzanlagevermögens	8.655,0	9.660,8	9.178,0	-5,00%
sonstige Zinsen und ähnliche Erträge	0,2	25,8	243,5	>100,00%
Zinsen und ähnliche Aufwendungen	0,9	0,6	0,6	-9,96%
Finanzergebnis	9.191,2	10.030,5	10.260,0	2,29%
Jahresüberschuss/Jahresfehlbetrag	8.409,1	8.990,5	9.662,9	7,48%
Sach-/ immat. Investitionen	154,4	16,1	59,1	>100,00%

Bilanz

	2019	2020	2021	Abw. 2020/21
	in T€	in T€	in T€	
Immaterielle Vermögensgegenstände	160,8	111,7	75,2	-32,71%
Sachanlagen	49,6	42,7	78,3	83,15%
Finanzanlagen	157.260,1	174.755,6	177.588,0	1,62%
Summe Anlagevermögen	157.470,4	174.910,0	177.741,4	1,62%
Forderungen und sonstige Vermögensgegenstände	34.529,6	39.788,3	46.857,8	17,77%
Kassenbestand, Bundesbankguthaben, Guthaben bei Kreditinstituten und Schecks	28.679,8	11.337,5	7.037,2	-37,93%
Summe Umlaufvermögen	63.209,4	51.125,9	53.895,0	5,42%
Rechnungsabgrenzungsposten (aktive)	49,3	25,8	38,8	50,48%
Summe Aktiva	220.729,1	226.061,6	231.675,2	2,48%
Gezeichnetes Kapital	192.577,0	192.577,0	192.577,0	0,00%
Variable Kapitalkonten	-128,1	-86,6	-34,7	-59,97%
Gewinnrücklagen	17.815,0	22.224,1	26.214,6	17,96%
Jahresüberschuss / Jahresfehlbetrag	8.409,1	8.990,5	9.662,9	7,48%
Summe Eigenkapital	218.673,0	223.705,1	228.419,9	2,11%
Ausgleichsposten für aktivierte Anteile	30,3	30,3	30,3	0,00%
Rückstellungen	634,6	351,3	287,9	-18,03%
Verbindlichkeiten	1.391,2	1.975,0	2.937,0	48,71%
Summe Passiva	220.729,1	226.061,6	231.675,2	2,48%

Kennzahlen

		2019	2020	2021
Eigenkapitalquote	<i>Eigenkapital / Gesamtkapital * 100</i>	99,07%	98,96%	98,59%
Fremdkapitalquote	<i>Fremdkapital / Gesamtkapital * 100</i>	0,93%	1,04%	1,41%
Anlagendeckung	<i>Eigenkapital / Anlagevermögen * 100</i>	138,87%	127,90%	128,51%
Verschuldungsgrad	<i>Fremdkapital / Eigenkapital * 100</i>	0,94%	1,05%	1,43%
Umsatzrentabilität	<i>Betriebsergebnis / Umsatz * 100</i>	-18,56%	-25,34%	-14,60%
Personalintensität	<i>Personalaufwand / Betriebsleistung * 100</i>	58,33%	59,13%	55,84%
Materialintensität	<i>Materialaufwand / Betriebsleistung * 100</i>	32,57%	37,31%	35,39%
Abschreibungsintensität	<i>Abschreibungen / Betriebsleistung * 100</i>	1,62%	1,72%	1,45%
Eigenkapitalrentabilität	<i>Jahresüberschuss / Eigenkapital * 100</i>	3,85%	4,02%	4,23%

Wassergewinnung Essen GmbH

Langenberger Straße 306 / 45277 Essen

Telefon

0201/4397-0

Fax

0201/4397-208

E-Mail

info@wg-essen.de

Internet

www.wg-essen.de

Gründungsjahr

2002

Handelsregister

HRB 16823

Gegenstand des Unternehmens

Gegenstand des Unternehmens ist die Gewinnung, Förderung, Aufbereitung und Bereitstellung von Trinkwasser an der Ruhr in Essen und dessen Lieferung vorrangig an die Gesellschafter.

Erfüllung des öffentlichen Zwecks

Die Erfüllung des öffentlichen Zwecks (Versorgung der Essener Bürger mit Trinkwasser) ergibt sich aus dem Gegenstand des Unternehmens. Durch die wirtschaftliche Betätigung der Gesellschaft im Rahmen des vorgegebenen Gesellschaftszwecks wird die öffentliche Zwecksetzung des Unternehmens erfüllt und der öffentliche Zweck erreicht.

Beteiligungsverhältnis

Stammkapital 300.000 €

Gesellschafter

Gelsenwasser AG	<u>150.000 €</u>	<u>50,00%</u>
Stadtwerke Essen AG	<u>150.000 €</u>	<u>50,00%</u>

Organe

Geschäftsführung

Geschäftsführer	<u>Reh, Friedrich</u>
Geschäftsführer	<u>Grau, Tobias</u>

Gewinn- und Verlustrechnung

	2019	2020	2021	Abw.
	in T€	in T€	in T€	2020/21
Umsatzerlöse	27.586,1	27.098,4	25.776,0	-4,88%
sonstige betriebliche Erträge	15,3	17,7	174,3	>100,00%
Betriebliche Erträge	27.601,4	27.116,1	25.950,3	-4,30%
Materialaufwand	22.055,5	21.338,7	20.065,0	-5,97%
Personalaufwand	3.072,2	3.259,3	3.322,6	1,94%
Abschreibungen	661,3	736,0	814,0	10,59%
sonstige betriebliche Aufwendungen	1.541,9	1.505,0	1.493,5	-0,76%
Betriebliche Aufwendungen	27.330,9	26.839,0	25.695,1	-4,26%
Betriebliches Ergebnis	270,5	277,0	255,2	-7,87%
Zinsen und ähnliche Aufwendungen	9,5	9,5	5,5	-42,22%
Steuern vom Einkommen und vom Ertrag	155,5	154,6	149,1	-3,58%
Ergebnis nach Steuern	105,5	112,9	100,6	-10,86%
sonstige Steuern	8,0	7,8	7,3	-6,19%
Jahresüberschuss/Jahresfehlbetrag	97,5	105,1	93,3	-11,21%
Sach-/ immat. Investitionen	542,4	1.217,0	1.279,8	5,16%

Bilanz

	2019	2020	2021	Abw.
	in T€	in T€	in T€	2020/21
Immaterielle Vermögensgegenstände		53,6	48,8	-8,92%
Sachanlagen	4.428,8	4.856,3	5.326,8	9,69%
Summe Anlagevermögen	4.428,8	4.909,8	5.375,6	9,49%
Vorräte	90,7	59,1	122,1	>100,00%
Forderungen und sonstige Vermögensgegenstände	1.366,1	2.289,9	1.343,1	-41,35%
Kassenbestand, Bundesbankguthaben, Guthaben bei Kreditinstituten und Schecks	76,7	718,2	179,0	-75,08%
Summe Umlaufvermögen	1.533,5	3.067,2	1.644,2	-46,40%
Rechnungsabgrenzungsposten (aktive)	287,5	275,0	262,5	-4,55%
Summe Aktiva	6.249,8	8.252,0	7.282,3	-11,75%
Gezeichnetes Kapital	300,0	300,0	300,0	0,00%
Kapitalrücklage	1.000,0	1.000,0	1.000,0	0,00%
Gewinnrücklagen	676,0	676,0	676,0	0,00%
Jahresüberschuss / Jahresfehlbetrag	97,5	105,1	93,3	-11,21%
Summe Eigenkapital	2.073,5	2.081,1	2.069,3	-0,57%
Rückstellungen	165,8	622,9	199,9	-67,91%
Verbindlichkeiten	4.010,3	5.547,8	5.012,8	-9,64%
Rechnungsabgrenzungsposten (passive)	0,2	0,2	0,2	0,00%
Summe Passiva	6.249,8	8.252,0	7.282,3	-11,75%

Kennzahlen

		2019	2020	2021
Eigenkapitalquote	<i>Eigenkapital / Gesamtkapital * 100</i>	33,18%	25,22%	28,42%
Fremdkapitalquote	<i>Fremdkapital / Gesamtkapital * 100</i>	66,82%	74,78%	71,58%
Anlagendeckung	<i>Eigenkapital / Anlagevermögen * 100</i>	46,82%	42,39%	38,49%
Verschuldungsgrad	<i>Fremdkapital / Eigenkapital * 100</i>	201,41%	296,52%	251,91%
Umsatzrentabilität	<i>Betriebsergebnis / Umsatz * 100</i>	0,98%	1,02%	0,99%
Personalintensität	<i>Personalaufwand / Betriebsleistung * 100</i>	11,13%	12,02%	12,80%
Materialintensität	<i>Materialaufwand / Betriebsleistung * 100</i>	79,91%	78,69%	77,32%
Abschreibungsintensität	<i>Abschreibungen / Betriebsleistung * 100</i>	2,40%	2,71%	3,14%
Eigenkapitalrentabilität	<i>Jahresüberschuss / Eigenkapital * 100</i>	4,70%	5,05%	4,51%
Personal	<i>Vollzeitäquivalente im Jahresdurchschnitt</i>	37,86	38,67	39,48
Personalaufwand	<i>in T€</i>	3.072	3.259	3.323
	<i>Abweichung zum Vorjahr</i>	+9,50%	+6,09%	+1,94%
Personalaufwand je Mitarbeiter	<i>in €</i>	81.156,93	84.285,76	84.159,96

Die Gesellschaft beschäftigt keine Auszubildenden.

**Geschäftsbereich 3:
Recht, öffentliche Sicherheit
und Ordnung
GB-Vorstand: Christian Kromberg**

Dem Geschäftsbereich 3 sind keine Beteiligungsgesellschaften zugeordnet.

**Geschäftsbereich 4:
Jugend, Bildung und Kultur
GB-Vorstand: Muchtar Al Ghusain**

ecce - european centre for creative economy GmbH

Emil-Moog-Platz 7 / 44137 Dortmund

Telefon

0231/2222 7500

Fax

-

E-Mail

info@e-c-c-e.com

Internet

www.e-c-c-e.de

Gründungsjahr

2011

Handelsregister

HRB 24429 Dortmund

Gegenstand des Unternehmens

Zweck der Gesellschaft ist es, die Erfolge der Kulturhauptstadt RUHR.2010 nachhaltig abzusichern, die Kultur- und Kreativwirtschaft der Metropole RUHR zu fördern und deren europäische Potenziale weiterzuentwickeln.

Die Gesellschaft verwirklicht diesen Zweck durch - die Unterstützung von kreativen Quartiersentwicklungen (z. B. Kreativ.Quartiere Ruhr), - Maßnahmen zur Förderung kultureller Bildung sowie Projekte zum Aufbau und zur Etablierung von regionalen und überregionalen Netzwerken, wie bspw. Messen, Veranstaltungen und Wettbewerbe, - die Stärkung und Bewerbung des Kreativstandortes Ruhr in Europa durch Veranstaltungen, internationale Foren, Fachkontakte und neue Kommunikationsformen.

Erfüllung des öffentlichen Zwecks

Die Erfüllung des öffentlichen Zwecks (Förderung der Kultur- und Kreativwirtschaft der Metropole Ruhr) ergibt sich aus dem Gegenstand des Unternehmens.

Beteiligungsverhältnis

Stammkapital 25.000 €

Gesellschafter

Stadt Dortmund	7.500 €	30,00%
Stadt Bochum	2.500 €	10,00%
Stadt Gelsenkirchen	2.500 €	10,00%
Stadt Essen	2.500 €	10,00%
Oberhausener Wirtschafts- und Tourismusförderung GmbH	2.500 €	10,00%
Business Metropole Ruhr GmbH	5.000 €	20,00%
Folkwang Universität der Künste	2.500 €	10,00%

Organe

Geschäftsführung

Geschäftsführer Weyers, Christian

Kuratorium

Vorsitz Stüdemann, Jörg

Stellvertretender Vorsitz Geiß-Netthöfel, Karola

Mitglieder Al Ghusain, Muchtar

Buchloh, Volker

Dieckmann, Dietmar

Dustmann, Heinz Herbert

Flatten, Prof. Dr. Tessa

Hachen-Jehring, Inger Christiane

Jacob, Prof. Dr. Andreas

Jeßel, Barbara

Kaiser, Klaus

Kaluza, Dr. Hildegard

Kufen, Thomas (Oberbürgermeister Essen)

Lamest, Andrea

Malsch, Sophie

Marzen, Heike

Obereiner, Jörg

Scherer, Axel Jacob Scherer

Tsalastras, Apostolos

Gewinn- und Verlustrechnung

	2019	2020	2021	Abw. 2020/21
	in T€	in T€	in T€	
Umsatzerlöse	29,7	126,5	83,4	-34,08%
sonstige betriebliche Erträge	871,2	546,3	460,1	-15,78%
Betriebliche Erträge	900,9	672,9	543,5	-19,22%
Materialaufwand	173,8	44,7	95,4	>100,00%
Personalaufwand	547,8	481,3	317,5	-34,04%
Abschreibungen	8,6	8,0	3,4	-57,85%
sonstige betriebliche Aufwendungen	170,6	138,8	127,2	-8,31%
Betriebliche Aufwendungen	900,9	672,9	543,5	-19,23%
Jahresüberschuss/Jahresfehlbetrag	0,0	0,0	0,0	

Bilanz

	2019	2020	2021	Abw. 2020/21
	in T€	in T€	in T€	
Immaterielle Vermögensgegenstände	0,0	0,0	0,0	0,00%
Sachanlagen	10,0	3,0	0,2	-92,49%
Summe Anlagevermögen	10,0	3,0	0,2	-92,46%
Forderungen und sonstige Vermögensgegenstände	41,1	3,4	3,4	1,04%
Kassenbestand, Bundesbankguthaben, Guthaben bei Kreditinstituten und Schecks	177,1	164,2	64,8	-60,52%
Summe Umlaufvermögen	218,2	167,6	68,3	-59,28%
Rechnungsabgrenzungsposten (aktive)	0,3		0,0	
Summe Aktiva	228,4	170,6	68,5	-59,87%
Gezeichnetes Kapital	25,0	25,0	25,0	0,00%
Summe Eigenkapital	25,0	25,0	25,0	0,00%
Sonderposten	10,0	3,0	0,2	-92,49%
Rückstellungen	9,6	25,4	30,3	19,26%
Verbindlichkeiten	154,6	116,9	12,7	-89,16%
Rechnungsabgrenzungsposten (passive)	29,3	0,3	0,3	0,00%
Summe Passiva	228,4	170,6	68,5	-59,87%

Kennzahlen

		2019	2020	2021
Eigenkapitalquote	<i>Eigenkapital / Gesamtkapital * 100</i>	10,94%	14,65%	36,51%
Fremdkapitalquote	<i>Fremdkapital / Gesamtkapital * 100</i>	89,06%	85,35%	63,49%
Anlagendeckung	<i>Eigenkapital / Anlagevermögen * 100</i>	250,48%	826,99%	10.964,91%
Verschuldungsgrad	<i>Fremdkapital / Eigenkapital * 100</i>	813,71%	582,54%	173,93%
Personalintensität	<i>Personalaufwand / Betriebsleistung * 100</i>	60,81%	71,53%	58,41%
Materialintensität	<i>Materialaufwand / Betriebsleistung * 100</i>	19,29%	6,65%	17,54%
Abschreibungsintensität	<i>Abschreibungen / Betriebsleistung * 100</i>	0,96%	1,19%	0,62%
Personal (Anzahl)	<i>Anzahl im Jahresdurchschnitt</i>	10,00	9,00	8,00
Personalaufwand	<i>in T€</i>	548	481	317
	<i>Abweichung zum Vorjahr</i>	-4,60%	-12,15%	-34,04%
Personalaufwand je Mitarbeiter	<i>in €</i>	54.784,53	53.478,82	39.686,33

ekz.bibliotheksservice GmbH

Bismarckstraße 3 / 72764 Reutlingen

Telefon

07121/144-101

Fax

07121/144-486

E-Mail

info@ekz.de

Internet

www.ekz.de

Gründungsjahr

1947

Handelsregister

HRB 350061 Stuttgart

Gegenstand des Unternehmens

Gegenstand der Gesellschaft ist die Entwicklung bibliotheksspezifischer Produkte (Bücher, Medien, Ausstattungen etc.) und von Dienstleistungen für öffentliche und wissenschaftliche Bibliotheken und andere Einrichtungen im Inland und Ausland sowie deren Vertrieb. Weiter fällt unter den Gegenstand des Unternehmens, die Herausgabe eines unabhängigen, fachlich ausgerichteten Besprechungsdienstes, die Unterstützung von in öffentlichen Bibliotheken gebräuchlichen Systematiken und Regelwerken zur Erschließung von Innovationen für Bibliotheken.

Erfüllung des öffentlichen Zwecks

Die Erfüllung des öffentlichen Zwecks (Beratung bei Bau und Einrichtung von öffentlichen Bibliotheken) ergibt sich aus dem Gegenstand des Unternehmens. Durch die entsprechende Aufgabenerledigung der ekz wird dieser tatsächlich eingehalten.

Beteiligungsverhältnis

Stammkapital 2.181.120 €

Gesellschafter

Privater Gesellschafter:

<u>Dr. Jörg Meyer Beteiligungsverwaltung GmbH</u>	<u>1.479.680 €</u>	<u>67,84%</u>
Bundesländer:		
<u>Land Saarland</u>	<u>61.440 €</u>	<u>2,82%</u>
<u>insgesamt 13 Städte:</u>	<u>317.440 €</u>	<u>14,55%</u>
<u>davon Stadt Essen</u>	<u>30.720 €</u>	<u>1,41%</u>
<u>insgesamt drei sonstige Körperschaften:</u>	<u>322.560 €</u>	<u>14,79%</u>

Organe

Geschäftsführung

Geschäftsführer Meyer, Dr. Jörg

Aufsichtsrat

Vorsitz Lorenzen, Dr. Heinz-Jürgen

Stellvertretender Vorsitz Kamp, Dr. Norbert

Mitglieder Brumme, Prof. Dr. Hendrik

Keibel, Dr. Gerhard

Simons, Oke

Gewinn- und Verlustrechnung

	2019	2020	2021	Abw. 2020/21
	in T€	in T€	in T€	
Umsatzerlöse	50.388,9	49.275,3	49.704,5	0,87%
Erhöhung oder Verminderung des Bestands an fertigen und unfertigen Erzeugnissen	-96,2	11,5	135,1	>100,00%
andere aktivierte Eigenleistungen	1.025,6	1.312,1	981,9	-25,16%
sonstige betriebliche Erträge	364,3	336,8	184,0	-45,37%
Betriebliche Erträge	51.682,6	50.935,7	51.005,4	0,14%
Materialaufwand	28.294,9	27.327,9	28.248,5	3,37%
a) Aufwendungen für Roh-, Hilfs- und Betriebsstoffe und für bezogene Waren	25.751,9	25.040,7	25.654,4	2,45%
b) Aufwendungen für bezogene Leistungen	2.543,0	2.287,2	2.594,1	13,42%
Personalaufwand	13.319,2	13.460,6	13.295,8	-1,22%
a) Löhne und Gehälter	11.223,4	11.397,5	11.244,6	-1,34%
b) soziale Abgaben und Aufwendungen für Altersversorgung und für Unterstützung	2.095,8	2.063,1	2.051,1	-0,58%
Abschreibungen	1.222,4	1.221,0	1.403,9	14,97%
a) auf immaterielle Vermögensgegenstände des Anlagevermögens und Sachanlagen	1.222,4	1.221,0	1.403,9	14,97%
sonstige betriebliche Aufwendungen	5.586,2	6.498,4	5.365,3	-17,44%
Betriebliche Aufwendungen	48.422,8	48.508,0	48.313,5	-0,40%
Betriebliches Ergebnis	3.259,8	2.427,7	2.691,9	10,88%
Erträge aus Beteiligungen	1.048,2	1.604,9	1.787,4	11,37%
Erträge aus anderen Wertpapieren und Ausleihungen des Finanzanlagevermögens	6,9	16,4	15,2	-7,80%
sonstige Zinsen und ähnliche Erträge	0,4	8,0	2,2	-72,92%
Zinsen und ähnliche Aufwendungen	661,3	513,5	527,4	2,70%
Finanzergebnis	394,2	1.115,9	1.277,4	14,48%
Steuern vom Einkommen und vom Ertrag	823,2	825,5	749,1	-9,25%
Ergebnis nach Steuern	2.830,8	2.718,1	3.220,2	18,47%
sonstige Steuern	51,9	52,3	51,9	-0,80%
Jahresüberschuss/Jahresfehlbetrag	2.778,8	2.665,8	3.168,4	18,85%
Sach-/ immat. Investitionen	2.111,6	2.154,4	1.826,0	-15,25%

Bilanz

	2019	2020	2021	Abw. 2020/21
	in T€	in T€	in T€	
Immaterielle Vermögensgegenstände	2.729,3	3.806,4	4.612,5	21,18%
Sachanlagen	5.118,1	4.799,5	4.360,7	-9,14%
Finanzanlagen	6.591,2	6.132,7	5.946,1	-3,04%
Summe Anlagevermögen	14.438,6	14.738,6	14.919,3	1,23%
Vorräte	1.938,7	1.804,7	2.433,9	34,86%
Forderungen und sonstige Vermögensgegenstände	4.982,1	3.903,5	3.812,9	-2,32%
Kassenbestand, Bundesbankguthaben, Guthaben bei Kreditinstituten und Schecks	9.274,3	12.367,1	14.171,7	14,59%
Summe Umlaufvermögen	16.195,1	18.075,4	20.418,5	12,96%
Rechnungsabgrenzungsposten (aktive)	103,2	81,3	117,0	43,89%
Summe Aktiva	30.736,9	32.895,3	35.454,8	7,78%
Gezeichnetes Kapital	2.181,1	2.181,1	2.181,1	0,00%
Kapitalrücklage	164,8	164,8	164,8	0,00%
Gewinnrücklagen	11.264,1	12.642,9	13.808,7	9,22%
Bilanzverlust/ Bilanzgewinn	2.778,8	2.665,8	3.168,4	18,85%
Summe Eigenkapital	16.388,8	17.654,7	19.323,0	9,45%
Rückstellungen	10.943,1	11.225,9	11.513,7	2,56%
Verbindlichkeiten	3.404,9	4.014,6	4.618,0	15,03%
Rechnungsabgrenzungsposten (passive)		0,0	0,1	5,04%
Summe Passiva	30.736,9	32.895,3	35.454,8	7,78%

Kennzahlen

		2019	2020	2021
Eigenkapitalquote	<i>Eigenkapital / Gesamtkapital * 100</i>	53,32%	53,67%	54,50%
Fremdkapitalquote	<i>Fremdkapital / Gesamtkapital * 100</i>	46,68%	46,33%	45,50%
Anlagendeckung	<i>Eigenkapital / Anlagevermögen * 100</i>	113,51%	119,79%	129,52%
Verschuldungsgrad	<i>Fremdkapital / Eigenkapital * 100</i>	87,55%	86,33%	83,48%
Umsatzrentabilität	<i>Betriebsergebnis / Umsatz * 100</i>	6,47%	4,93%	5,42%
Personalintensität	<i>Personalaufwand / Betriebsleistung * 100</i>	25,77%	26,43%	26,07%
Materialintensität	<i>Materialaufwand / Betriebsleistung * 100</i>	54,75%	53,65%	55,38%
Abschreibungsintensität	<i>Abschreibungen / Betriebsleistung * 100</i>	2,37%	2,40%	2,75%
Eigenkapitalrentabilität	<i>Jahresüberschuss / Eigenkapital * 100</i>	16,96%	15,10%	16,40%
Personal	<i>Vollzeitäquivalente im Jahresdurchschnitt</i>	212,00	257,00	247,00
Personalaufwand	<i>in T€</i>	13.319	13.461	13.296
	<i>Abweichung zum Vorjahr</i>	-0,58%	+1,06%	-1,22%
Personalaufwand je Mitarbeiter	<i>in €</i>	62.826,56	52.375,80	53.829,07

Jugendberufshilfe Essen gGmbH

Schürmannstraße 7 / 45136 Essen

Telefon

0201/88-54300

Fax

0201/88-54301

E-Mail

info@jh-essen.de

Internet

www.jh-essen.de/jugendberufshilfe-essen

Gründungsjahr

2015

Handelsregister

HRB 26601

Gegenstand des Unternehmens

Gegenstand des Unternehmens ist die Förderung der Bildung und Erziehung junger Menschen im Rahmen der Jugendhilfe gemäß Sozialgesetzbuch VIII (SGB VIII) - Kinder- und Jugendhilfegesetz (KJHG) - sowie die Unterstützung von bedürftigen Personen im Sinne des § 53 der Abgabenordnung.

Im Besonderen ist die Gesellschaft Träger von Einrichtungen, Diensten und Angeboten in Arbeitsfeldern der Jugendsozialarbeit gemäß § 13 SGB VIII für benachteiligte und individuell beeinträchtigte junge Menschen sowie in weiteren Lebensbereichen der Jugendhilfe, die den Zweck der Gesellschaft unterstützen.

Die Gesellschaft ist anerkannter Träger der freien Jugendhilfe nach § 75 SGB VIII.

Erfüllung des öffentlichen Zwecks

Der öffentliche Zweck wird insbesondere verwirklicht durch:

- den Betrieb von Einrichtungen und Diensten der Jugendhilfe, in erster Linie zur Berufsorientierung und Berufsvorbereitung im Übergang von Schule und Beruf, sowie zur Ausbildung und qualifizierenden Beschäftigung und diese flankierende und unterstützende Hilfen im Rahmen der Jugendhilfe;
- Mitwirkung in gesellschaftlichen und institutionellen Bereichen, die mit der Entwicklung qualifizierender und flankierender Programme in der Jugendhilfe, insbesondere der Jugendsozialarbeit, befasst sind.

Beteiligungsverhältnis

Stammkapital 25.000 €

Gesellschafter

Jugendhilfe Essen gGmbH	<u>25.000 €</u>	<u>100,00%</u>
-------------------------	-----------------	----------------

Gewinn- und Verlustrechnung

			Abw.		Erfolgsplanung		
	2019	2020	2021	2020/21	2022	2023	2024
	in T€	in T€	in T€		in T€	in T€	in T€
Umsatzerlöse	13.090,4	15.932,3	15.575,3	-2,24%	13.523,0	13.828,9	14.169,5
sonstige betriebliche Erträge	2.145,0	2.100,6	2.153,9	2,54%	1.962,8	1.963,7	1.963,7
- davon Zuschuss Stadt Essen	2.064,0	1.968,8	1.976,8	0,41%	1.896,8	1.896,8	1.896,8
Betriebliche Erträge	15.235,4	18.032,9	17.729,3	-1,68%	15.485,8	15.792,6	16.133,2
Materialaufwand	2.295,4	2.425,1	2.228,0	-8,13%	1.810,0	1.838,0	1.858,0
a) Aufwendungen für Roh-, Hilfs- und Betriebsstoffe und für bezogene Waren	260,1	234,9	190,5	-18,91%	238,0	250,0	253,0
b) Aufwendungen für bezogene Leistungen	2.035,4	2.190,2	2.037,5	-6,97%	1.572,0	1.588,0	1.605,0
Personalaufwand	9.278,7	11.089,3	10.802,4	-2,59%	10.025,2	10.225,7	10.430,2
a) Löhne und Gehälter	7.142,7	8.545,1	8.301,7	-2,85%	7.807,6	7.963,8	8.123,1
b) soziale Abgaben und Aufwendungen für Altersversorgung und für Unterstützung	2.136,1	2.544,2	2.500,7	-1,71%	2.217,6	2.261,9	2.307,1
Abschreibungen	134,0	113,1	119,8	5,93%	150,0	150,0	150,0
a) auf immaterielle Vermögensgegenstände des Anlagevermögens und Sachanlagen	134,0	113,1	119,8	5,93%	150,0	150,0	150,0
sonstige betriebliche Aufwendungen	3.606,3	4.403,8	4.577,7	3,95%	3.499,7	3.577,9	3.694,0
Betriebliche Aufwendungen	15.314,6	18.031,3	17.727,9	-1,68%	15.484,8	15.791,6	16.132,2
Betriebliches Ergebnis	-79,2	1,6	1,4	-14,32%	1,0	1,0	1,0
Zinsen und ähnliche Aufwendungen	0,7	0,4	0,0	-98,54%			
Finanzergebnis	-0,7	-0,4	0,0	-98,86%	0,0	0,0	0,0
Ergebnis nach Steuern	-79,9	1,2	1,4	16,64%	1,0	1,0	1,0
sonstige Steuern	1,5	1,2	1,4	16,64%	1,0	1,0	1,0
Jahresüberschuss/Jahresfehlbetrag	-81,4	0,0	0,0	<-100,00%	0,0	0,0	0,0
Sach-/ immat. Investitionen	95,3	97,7	83,2	-14,88%	150,0	200,0	200,0

Bilanz

			Abw.	
	2019	2020	2021	2020/21
	in T€	in T€	in T€	
Immaterielle Vermögensgegenstände	0,3	4,6	3,5	-25,02%
Sachanlagen	393,9	363,6	327,2	-10,00%
Summe Anlagevermögen	394,2	368,2	330,7	-10,19%
Vorräte	13,8	12,9	18,1	40,04%
Forderungen und sonstige Vermögensgegenstände	472,5	1.110,5	399,6	-64,02%
Kassenbestand, Bundesbankguthaben, Guthaben bei Kreditinstituten und Schecks	216,8	210,6	179,8	-14,64%
Summe Umlaufvermögen	703,1	1.334,1	597,5	-55,21%
Rechnungsabgrenzungsposten (aktive)	9,7	11,4	13,6	19,64%
Summe Aktiva	1.107,0	1.713,6	941,7	-45,04%
Gezeichnetes Kapital	25,0	25,0	25,0	0,00%
Kapitalrücklage	120,2	120,2	120,2	0,00%
Gewinnvortrag / Verlustvortrag	3,0	-78,4	-78,4	0,00%
Jahresüberschuss / Jahresfehlbetrag	-81,4			
Summe Eigenkapital	66,8	66,8	66,8	0,00%
Sonderposten	84,5	69,5	55,4	-20,28%
Rückstellungen	232,5	256,8	272,8	6,24%
Verbindlichkeiten	658,2	1.260,1	532,7	-57,72%
Rechnungsabgrenzungsposten (passive)	65,0	60,4	14,0	-76,88%
Summe Passiva	1.107,0	1.713,6	941,7	-45,04%

Kennzahlen

		2019	2020	2021
Eigenkapitalquote	<i>Eigenkapital / Gesamtkapital * 100</i>	6,04%	3,90%	7,10%
Fremdkapitalquote	<i>Fremdkapital / Gesamtkapital * 100</i>	93,96%	96,10%	92,90%
Anlagendeckung	<i>Eigenkapital / Anlagevermögen * 100</i>	16,95%	18,15%	20,21%
Verschuldungsgrad	<i>Fremdkapital / Eigenkapital * 100</i>	1.556,58%	2.464,32%	1.309,23%
Umsatzrentabilität	<i>Betriebsergebnis / Umsatz * 100</i>	-16,37%	-12,35%	-12,68%
Personalintensität	<i>Personalaufwand / Betriebsleistung * 100</i>	70,45%	69,03%	68,58%
Materialintensität	<i>Materialaufwand / Betriebsleistung * 100</i>	17,43%	15,10%	14,14%
Abschreibungsintensität	<i>Abschreibungen / Betriebsleistung * 100</i>	1,02%	0,70%	0,76%
Eigenkapitalrentabilität	<i>Jahresüberschuss / Eigenkapital * 100</i>	-3.210,37%	-2.946,10%	-2.958,19%
Personal	<i>Vollzeitäquivalente im Jahresdurchschnitt</i>	172,05	190,14	180,68
Personalaufwand	<i>in T€</i>	9.279	11.089	10.802
Personalaufwand je Mitarbeiter	<i>in €</i>	53.930,53	58.321,82	59.787,59

Jugendhilfe Essen gGmbH

Schürmannstraße 7 / 45136 Essen

Telefon

0201/88-54300

Fax

0201/88-54301

E-Mail

info@jh-essen.de

Internet

www.jh-essen.de

Gründungsjahr

1981

Handelsregister

HRB 5151

Gegenstand des Unternehmens

Zweck der Gesellschaft ist die Förderung der Bildung und Erziehung junger Menschen im Rahmen der Jugendhilfe gemäß Sozialgesetzbuch VIII (SGB VIII) - Kinder- und Jugendhilfegesetz (KJHG) - sowie die Unterstützung von bedürftigen Personen im Sinne des § 53 der Abgabenordnung.

Die Gesellschaft ist anerkannter Träger der freien Jugendhilfe nach § 75 SGB VIII.

Erfüllung des öffentlichen Zwecks

Der öffentliche Zweck (Förderung der Bildung und Erziehung junger Menschen im Rahmen der Jugendhilfe gemäß Sozialgesetzbuch VIII (SGB VIII) - Kinder- und Jugendhilfegesetz (KJHG)- sowie die Unterstützung von bedürftigen Personen im Sinne des § 53 der Abgabenordnung) wird insbesondere verwirklicht durch:

- den Betrieb von Einrichtungen und Diensten der Jugendhilfe, in erster Linie durch kinder- und jugendpädagogische Angebote, die der Förderung der individuellen Entwicklung, der sozialen Eingliederung und der außerschulischen Bildung dienen;
- Mitwirkung in gesellschaftlichen und institutionellen Bereichen, die mit der Entwicklung qualifizierender und flankierender Programme in der Jugendhilfe, insbesondere der Jugendsozialarbeit, befasst sind.

Beteiligungsverhältnis

Stammkapital 26.000 €

Gesellschafter

Stadt Essen	26.000 €	100,00%
-------------	----------	---------

Beteiligungen der Gesellschaft

Gesellschaft	nominal	
	in €	in %
Jugendberufshilfe Essen gGmbH	25.000	100,00%

Organe

Geschäftsführung

Geschäftsführer	Wittke, Thomas
-----------------	----------------

Aufsichtsrat

Vorsitz	Hallmann, Regina (Ratsmitglied)
---------	---------------------------------

Stellvertretender Vorsitz	Al Ghusain, Muchtar (Geschäftsbereichsvorstand)
---------------------------	---

Mitglieder	Adamy, Wilfried (Ratsmitglied)	Jankovic, Julia (Ratsmitglied)
------------	--------------------------------	--------------------------------

Flügel, Jan (Ratsmitglied)	Körber, Theodor (Ratsmitglied)
----------------------------	--------------------------------

Hagen, Klaus (Ratsmitglied)	Lukat, Jürgen (Ratsmitglied)
-----------------------------	------------------------------

Heuser, Michaela (Ratsmitglied)	Schumacher, Sandra (Ratsmitglied)
---------------------------------	-----------------------------------

stimmrechtslose Mitglieder	Hermann, Petra (Ratsmitglied)
----------------------------	-------------------------------

Parussel, Harald (Ratsmitglied)	Vaisi, Mohamad Shoon (Ratsmitglied)
---------------------------------	-------------------------------------

Angaben zur Frauenquote gemäß § 12 Abs. 6 LGG NRW	Anzahl AR Mitglieder*	10
	- davon geboren**	3
	- davon weiblich	2
	- Frauenquote %	29

*Ohne Berücksichtigung von stimmrechtlosen Mitgliedern

**Die geborenen Mitglieder werden bei der Berechnung der Quote gemäß § 12 Abs. 5 Nr. 2 LGG nicht eingerechnet.

Gewinn- und Verlustrechnung

	2019 in T€	2020 in T€	2021 in T€	Abw.	Erfolgsplanung		
				2020/21	2022 in T€	2023 in T€	2024 in T€
Umsatzerlöse	20.388,2	21.018,5	22.868,3	8,80%	26.700,0	34.732,2	36.765,7
sonstige betriebliche Erträge	364,1	417,5	378,7	-9,29%	305,0	305,0	305,0
Betriebliche Erträge	20.752,3	21.436,0	23.247,0	8,45%	27.005,0	35.037,2	37.070,7
Materialaufwand	1.139,8	622,0	701,5	12,79%	784,6	1.124,6	1.274,6
a) Aufwendungen für Roh-, Hilfs- und Betriebsstoffe und für bezogene Waren	44,7	2,1	9,8	>100,00%	65,0	65,0	65,0
b) Aufwendungen für bezogene Leistungen	1.095,1	619,9	691,8	11,60%	719,6	1.059,6	1.209,6
Personalaufwand	17.408,9	18.624,6	20.079,5	7,81%	23.692,1	31.166,4	32.814,1
a) Löhne und Gehälter	13.518,2	14.507,2	15.553,5	7,21%	18.391,6	24.111,4	25.384,5
b) soziale Abgaben und Aufwendungen für Altersversorgung und für Unterstützung	3.890,7	4.117,5	4.526,0	9,92%	5.300,5	7.055,0	7.429,6
Abschreibungen	132,3	118,5	151,0	27,49%	126,0	127,0	128,0
a) auf immaterielle Vermögensgegenstände des Anlagevermögens und Sachanlagen	132,3	118,5	151,0	27,49%	126,0	127,0	128,0
sonstige betriebliche Aufwendungen	2.044,1	2.001,4	2.284,8	14,16%	2.394,0	2.609,5	2.844,3
Betriebliche Aufwendungen	20.725,2	21.366,5	23.216,8	8,66%	26.996,7	35.027,5	37.061,0
Betriebliches Ergebnis	27,1	69,5	30,2	-56,61%	8,3	9,7	9,6
Zinsen und ähnliche Aufwendungen	0,1	0,2	0,0	-94,09%	0,8	1,0	1,0
Finanzergebnis	-0,1	-0,2	0,0	-94,09%	-0,8	-1,0	-1,0
Ergebnis nach Steuern	27,0	69,3	30,2	-56,51%	7,5	8,7	8,6
sonstige Steuern	4,6	3,7	4,1	9,84%	5,5	6,0	6,0
Jahresüberschuss/Jahresfehlbetrag	22,4	65,6	26,1	-60,25%	2,0	2,7	2,6
Sach-/ immat. Investitionen	112,4	158,0	179,4	13,54%	126,0	127,0	128,0

Bilanz

	2019 in T€	2020 in T€	2021 in T€	Abw.
				2020/21
Immaterielle Vermögensgegenstände	8,3	4,7	4,7	-0,19%
Sachanlagen	324,0	368,1	396,5	7,71%
Finanzanlagen	148,0	148,0	148,0	0,00%
Summe Anlagevermögen	480,4	520,9	549,2	5,45%
Vorräte	33,5	41,7	40,1	-3,72%
Forderungen und sonstige Vermögensgegenstände	1.363,9	4.112,3	4.377,3	6,44%
Kassenbestand, Bundesbankguthaben, Guthaben bei Kreditinstituten und Schecks	53,3	44,5	38,7	-12,96%
Summe Umlaufvermögen	1.450,7	4.198,5	4.456,2	6,14%
Rechnungsabgrenzungsposten (aktive)	59,0	44,6	59,8	34,14%
Summe Aktiva	1.990,1	4.764,0	5.065,2	6,32%
Gezeichnetes Kapital	26,0	26,0	26,0	0,00%
Kapitalrücklage	330,0	330,0	330,0	0,00%
Gewinnvortrag / Verlustvortrag	-152,2	-129,8	-64,2	-50,57%
Jahresüberschuss / Jahresfehlbetrag	22,4	65,6	26,1	-60,25%
Summe Eigenkapital	226,2	291,8	317,9	8,94%
Sonderposten	73,0	53,7	40,3	-24,90%
Rückstellungen	306,9	426,0	542,1	27,24%
Verbindlichkeiten	447,3	463,4	443,9	-4,21%
Rechnungsabgrenzungsposten (passive)	936,7	3.529,0	3.721,0	5,44%
Summe Passiva	1.990,1	4.764,0	5.065,2	6,32%

Kennzahlen

		2019	2020	2021
Eigenkapitalquote	<i>Eigenkapital / Gesamtkapital * 100</i>	11,37%	6,13%	6,28%
Fremdkapitalquote	<i>Fremdkapital / Gesamtkapital * 100</i>	88,63%	93,87%	93,72%
Anlagendeckung	<i>Eigenkapital / Anlagevermögen * 100</i>	47,09%	56,03%	57,89%
Verschuldungsgrad	<i>Fremdkapital / Eigenkapital * 100</i>	779,78%	1.532,40%	1.493,19%
Umsatzrentabilität	<i>Betriebsergebnis / Umsatz * 100</i>	0,13%	0,33%	0,13%
Personalintensität	<i>Personalaufwand / Betriebsleistung * 100</i>	83,89%	86,88%	86,37%
Materialintensität	<i>Materialaufwand / Betriebsleistung * 100</i>	5,49%	2,90%	3,02%
Abschreibungsintensität	<i>Abschreibungen / Betriebsleistung * 100</i>	0,64%	0,55%	0,65%
Personal	<i>Vollzeitäquivalente im Jahresdurchschnitt</i>	330,60	347,25	371,61
Personalaufwand	<i>in T€</i>	17.409	18.625	20.080
	<i>Abweichung zum Vorjahr</i>	+5,33%	+6,98%	+7,81%
Personalaufwand je Mitarbeiter	<i>in €</i>	52.658,59	53.634,68	54.033,86

In den Personalzahlen sind vollzeitverrechnet die Auszubildenden der JHE enthalten: 2019: 0; 2020: 2,5; 2021: 6,08.

Theater und Philharmonie Essen GmbH

Opernplatz 10 / 45128 Essen

Telefon

0201/8122-123

Fax

0201/8122-124

E-Mail

geschaeftsfuehrung@tup-online.de

Internet

www.theater-essen.de

Gründungsjahr

1983

Handelsregister

HRB 5812

Gegenstand des Unternehmens

Gegenstand des Unternehmens ist unmittelbar und ausschließlich die Pflege und Förderung der Kunst, der Kunstteilhabe und der kulturellen Breitenarbeit durch Einrichtung und Betrieb eines - Musiktheaters unter der Bezeichnung "Aalto Musiktheater Essen", - Balletts unter der Bezeichnung "aalto balletttheater essen", - Orchesters unter der Bezeichnung "Essener Philharmonisches Orchester", - Schauspiels einschließlich Kinder- und Jugendtheater unter der Bezeichnung "Schauspiel Essen", - Konzerthauses unter der Bezeichnung "Philharmonie Essen".

Erfüllung des öffentlichen Zwecks

Unternehmensgegenstand der gemeinnützigen Theater und Philharmonie Essen GmbH ist unmittelbar und ausschließlich die Pflege und Förderung der Kunst, der Kunstteilhabe und der kulturellen Breitenarbeit durch die Einrichtung und den Betrieb eines Musiktheaters, eines Balletts, eines Orchesters, eines Schauspiels einschließlich eines Kinder- und Jugendtheaters sowie eines Konzerthauses. Aus der Definition des Unternehmensgegenstandes ergibt sich die Ausrichtung auf den öffentlichen Zweck. Durch die entsprechende Aufgabenerledigung wird dieser tatsächlich erfüllt. Mit der Entsendung des Kulturdezernenten und der Vertreterinnen und Vertreter des Rates der Stadt in den Aufsichtsrat ist gewährleistet, dass die Interessen der Stadt als Gesellschafterin gewahrt werden.

Beteiligungsverhältnis

Stammkapital

51.129 €

Gesellschafter

Stadt Essen

51.129 €

100,00%

Organe

Geschäftsführung

Geschäftsführerin Müller, Karin

Aufsichtsrat

Vorsitz Rörig, Barbara (Sachkundige Bürgerin)

1. Stellvertretender Vorsitzender Krause, Hans-Ulrich (Ratsmitglied)

2. Stellvertretender Vorsitzender Buddeberg, Tabea (Ratsmitglied)

Mitglieder

Al Ghusain, Muchtar (Geschäftsbereichsvorstand)

Asche, Susanne (Sachkundige Bürgerin)

Brecklinghaus, Stefanie (Ratsmitglied)

Isenmann, Walburga (Ratsmitglied)

Krüger, Karlgeorg (Sachkundiger Bürger)

Laraki, Adil (AN-Vertreter)

Löhl, Anke (Ratsmitglied)

Mahr, Ulrich (AN-Vertreter)

Mehlkopf-Cao, Thomas (Ratsmitglied)

Moos, Christiane (Ratsmitglied)

Neumann, Stephan (Ratsmitglied)

stimmrechtlose Mitglieder

Hemsteeg, Kai (Ratsmitglied)

Kretschmer, Heike (Ratsmitglied)

im Geschäftsjahr ausgeschiedene

AR-Mitglieder	Aring, Hans (Ratsmitglied) bis 04.02.2021
	Britz, Franz-Josef (Bürgermeister a. D.) bis 04.02.2021
	Drost, Manuel (Ratsmitglied) bis 04.02.2021
	Fuchs, Patrick (AN-Vertreter) bis 04.02.2021
	Ismann, Walburga (Ratsmitglied) bis 15.04.2021

Mews, Elisabeth (Ratsmitglied) bis 04.02.2021

Öllig, Christine (Ratsmitglied) bis 04.02.2021

Pentoch, Jutta (Ratsmitglied) bis 04.02.2021

Rode, Dagmar (Ratsmitglied) bis 04.02.2021

im Geschäftsjahr ausgeschiedene

stimmrechtslose AR-Mitglieder

Orgass, Stefan Prof. Dr. bis 04.02.2021

Schöneweiß, Hans-Peter (Ratsmitglied)

bis 04.02.2021

Angaben zur Frauenquote gemäß § 12 Abs. 6 LGG NRW	Anzahl AR-Mitglieder*	14
	- davon geboren**	1
	- davon weiblich	7
	- Frauenquote %	54

* Ohne Berücksichtigung von stimmrechtslosen Mitgliedern

** Die geborenen Mitglieder werden bei der Berechnung der Quote gemäß § 12 Abs. 5 Nr. 2 LGG nicht eingerechnet.

Gewinn- und Verlustrechnung

	2019		2020		2021		Abw. 2020/21	Erfolgsplanung		
	31.07.2019	31.07.2020	31.07.2021	31.07.2021	2020/21	2022		2023	2024	
	in T€		in T€		in T€			in T€		
Umsatzerlöse	11.133,4	7.749,9	1.086,6				-85,98%	4.913,5	10.117,0	10.117,0
Erhöhung oder Verminderung des Bestands an fertigen und unfertigen Erzeugnissen	73,0	-178,9	-44,4				-75,19%			
sonstige betriebliche Erträge	6.016,5	6.876,4	6.482,0				-5,74%	5.769,1	5.974,7	5.974,7
Betriebliche Erträge	17.222,8	14.447,4	7.524,2				-47,92%	10.682,6	16.091,7	16.091,7
Materialaufwand	9.059,1	7.517,7	4.033,2				-46,35%	7.302,6	7.815,6	7.955,6
a) Aufwendungen für Roh-, Hilfs- und Betriebsstoffe und für bezogene Waren	1.420,4	1.177,8	665,9				-43,47%	1.190,0	1.365,0	1.425,0
b) Aufwendungen für bezogene Leistungen	7.638,7	6.339,9	3.367,4				-46,89%	6.112,6	6.450,6	6.530,6
Personalaufwand	46.683,2	44.189,2	35.672,4				-19,27%	50.872,1	52.582,0	53.499,4
a) Löhne und Gehälter	37.308,1	35.166,4	28.669,6				-18,47%	40.580,5	42.134,4	42.848,8
b) soziale Abgaben und Aufwendungen für Altersversorgung und für Unterstützung	9.375,1	9.022,8	7.002,8				-22,39%	10.291,6	10.447,6	10.650,6
Abschreibungen	1.288,7	1.310,5	1.403,9				7,13%	1.363,5	1.363,5	1.363,5
a) auf immaterielle Vermögensgegenstände des Anlagevermögens und Sachanlagen	1.288,7	1.310,5	1.403,9				7,13%	1.363,5	1.363,5	1.363,5
sonstige betriebliche Aufwendungen	5.400,5	5.324,5	4.163,5				-21,80%	4.866,1	5.201,1	5.251,1
Betriebliche Aufwendungen	62.431,5	58.341,9	45.273,0				-22,40%	64.404,3	66.962,2	68.069,6
Betriebliches Ergebnis	-45.208,7	-43.894,4	-37.748,8				-14,00%	-53.721,7	-50.870,5	-51.977,9
Zinsen und ähnliche Aufwendungen	474,9	447,4	431,7				-3,52%	405,0	405,0	405,0
Finanzergebnis	-474,9	-447,4	-431,7				-3,52%	-405,0	-405,0	-405,0
Steuern vom Einkommen und vom Ertrag	86,9	145,2	73,8				-49,17%	75,0	75,0	75,0
Ergebnis nach Steuern	-45.770,4	-44.487,0	-38.254,3				-14,01%	-54.201,7	-51.350,5	-52.457,9
sonstige Steuern	4,7	5,2	4,7				-9,45%	5,7	5,7	5,7
Jahresüberschuss/Jahresfehlbetrag	-45.775,2	-44.492,2	-38.259,0				-14,01%	-54.207,4	-51.356,2	-52.463,6
Verlustausgleich	48.300,0	48.500,0	48.000,0				-1,03%	41.000,0	49.000,0	49.000,0
Investitionszuschuss	800,0	875,0	800,0				-8,57%	800,0	800,0	800,0
Sach-/ immat. Investitionen	812,7	881,4	691,2				-21,58%	800,0	800,0	800,0

Bilanz

	31.07.2019	31.07.2020	31.07.2021	Abw. 2020/21
	in T€	in T€	in T€	
Immaterielle Vermögensgegenstände	4.570,7	3.936,3	3.368,3	-14,43%
Sachanlagen	2.199,0	2.404,3	2.259,0	-6,05%
Summe Anlagevermögen	6.769,7	6.340,6	5.627,3	-11,25%
Vorräte	431,1	237,2	183,7	-22,57%
Forderungen und sonstige Vermögensgegenstände	17.605,5	20.806,9	31.165,1	49,78%
Kassenbestand, Bundesbankguthaben, Guthaben bei Kreditinstituten und Schecks	228,0	193,6	308,5	59,34%
Summe Umlaufvermögen	18.264,6	21.237,8	31.657,4	49,06%
Rechnungsabgrenzungsposten (aktive)	153,0	147,3	193,9	31,64%
Summe Aktiva	25.187,3	27.725,7	37.478,6	35,18%
Gezeichnetes Kapital	51,1	51,1	51,1	0,00%
Kapitalrücklage	6.482,3	10.490,1	20.231,1	92,86%
Summe Eigenkapital	6.533,4	10.541,2	20.282,2	92,41%
Sonderposten	6.463,3	6.140,1	5.506,5	-10,32%
Rückstellungen	8.014,8	8.048,2	8.224,8	2,19%
Verbindlichkeiten	1.528,9	848,9	1.318,8	55,34%
Rechnungsabgrenzungsposten (passive)	2.646,8	2.147,2	2.146,2	-0,05%
Summe Passiva	25.187,3	27.725,7	37.478,6	35,18%

Kennzahlen

		2019	2020	2021
		31.07.2019	31.07.2020	31.07.2021
Eigenkapitalquote	<i>Eigenkapital / Gesamtkapital * 100</i>	25,94%	38,02%	54,12%
Fremdkapitalquote	<i>Fremdkapital / Gesamtkapital * 100</i>	74,06%	61,98%	45,88%
Anlagendeckung	<i>Eigenkapital / Anlagevermögen * 100</i>	96,51%	166,25%	360,42%
Verschuldungsgrad	<i>Fremdkapital / Eigenkapital * 100</i>	285,51%	163,02%	84,79%
Umsatzrentabilität	<i>Betriebsergebnis / Umsatz * 100</i>	-406,07%	-566,39%	-3.474,01%
Personalintensität	<i>Personalaufwand / Betriebsleistung * 100</i>	271,05%	305,86%	474,10%
Materialintensität	<i>Materialaufwand / Betriebsleistung * 100</i>	52,60%	52,04%	53,60%
Abschreibungsintensität	<i>Abschreibungen / Betriebsleistung * 100</i>	7,48%	9,07%	18,66%
Eigenkapitalrentabilität	<i>Jahresüberschuss / Eigenkapital * 100</i>	-700,63%	-422,08%	-188,63%
Personal	<i>Vollzeitäquivalente im Jahresdurchschnitt</i>	679,10	690,57	680,10
Personalaufwand	<i>in T€</i>	46.683	44.189	35.672
	<i>Abweichung zum Vorjahr</i>	+3,66%	-5,34%	-19,27%
Personalaufwand je Mitarbeiter	<i>in €</i>	68.742,70	63.989,46	52.451,68

Geschäftsbereich 5:
Soziales, Arbeit und Gesundheit
GB-Vorstand: Peter Renzel (Stadtdirektor)

Arbeit & Bildung Essen GmbH

Zipfelweg 15 / 45356 Essen

Telefon

0201/88-72200

Fax

0201/88-72299

E-Mail

info@abeg.essen.de

Internet

www.abeg.essen.de

Gründungsjahr

2004

Handelsregister

HRB 18007

Gegenstand des Unternehmens

Gegenstand des Unternehmens ist die Durchführung von Maßnahmen der aktiven Arbeitsmarktpolitik im Rahmen von Arbeitsmarktprogrammen zur Bekämpfung der Arbeitslosigkeit.

Der Gesellschaftszweck wird insbesondere verwirklicht durch Feststellungsmaßnahmen, Profiling, Berufsbildungs- und Trainingsmaßnahmen, Beschäftigungs- und Qualifizierungsprojekte, PersonalServiceAgenturen, Arbeitnehmerverleih, Fallmanagement und Vermittlungen vorrangig für langzeitarbeitslose Personen.

Erfüllung des öffentlichen Zwecks

Die ABEG bietet Dienstleistungen im Rahmen der nach SGB II und SGB III vorgesehenen Instrumente der aktiven Arbeitsmarktpolitik insbesondere für langzeitarbeitslose Menschen an. Das Spektrum der Geschäftsfelder erstreckte sich auch in 2019 im Wesentlichen auf die niederschweligen Beschäftigungsangebote im Rahmen der Arbeitsgelegenheiten nach § 16 ff. SGB II. Die Gesellschaft organisiert die berufliche Weiterbildung und Kompetenzentwicklung der Betroffenen und unterstützt dabei deren passgenaue Vermittlung in neue Arbeitsverhältnisse durch ihre in verschiedenen Maßnahmen eingesetzten Vermittler.

Die Erfüllung des öffentlichen Zwecks (§§ 107, 108 GO) ergibt sich aus dem Gegenstand des Unternehmens.

Beteiligungsverhältnis

Stammkapital

25.000 €

Gesellschafter

Essener Arbeit-Beschäftigungsgesellschaft mbH

25.000 €

100,00%

Organe

Geschäftsführung

Geschäftsführer

Kütemann-Busch, Hartmut

Gewinn- und Verlustrechnung

				Abw.	Erfolgsplanung		
	2019 in T€	2020 in T€	2021 in T€	2020/21	2022 in T€	2023 in T€	2024 in T€
Umsatzerlöse	6.956,6	7.438,8	9.927,7	33,46%	10.339,5	10.546,3	10.757,2
Erhöhung oder Verminderung des Bestands an fertigen und unfertigen Erzeugnissen	94,7	170,9	-106,3	<-100,00%			
sonstige betriebliche Erträge	11.247,8	10.516,4	8.723,6	-17,05%	9.171,8	9.355,2	9.542,3
- davon Zuschuss Stadt Essen	321,7	579,2	351,0	-39,40%	247,0	247,0	247,0
Betriebliche Erträge	18.299,1	18.126,1	18.545,0	2,31%	19.511,3	19.901,5	20.299,5
Materialaufwand	485,3	550,2	515,8	-6,25%	568,9	580,3	591,9
a) Aufwendungen für Roh-, Hilfs- und Betriebsstoffe und für bezogene Waren	216,3	144,3	190,3	31,87%	218,9	580,3	591,9
b) Aufwendungen für bezogene Leistungen	269,0	406,0	325,6	-19,80%	350,0		
Personalaufwand	11.380,4	11.613,6	11.601,7	-0,10%	12.222,6	12.467,1	12.716,4
a) Löhne und Gehälter	9.166,4	9.372,8	9.281,9	-0,97%	9.745,4	12.467,1	12.716,4
b) soziale Abgaben und Aufwendungen für Altersversorgung und für Unterstützung	2.214,0	2.240,8	2.319,8	3,53%	2.477,2		
Abschreibungen	90,1	56,4	68,6	21,75%	78,6	80,1	81,7
a) auf immaterielle Vermögensgegenstände des Anlagevermögens und Sachanlagen	90,1	56,4	68,6	21,75%	78,6	80,1	81,7
sonstige betriebliche Aufwendungen	6.356,5	5.921,0	6.370,0	7,58%	6.641,2	6.774,0	6.909,5
Betriebliche Aufwendungen	18.312,3	18.141,2	18.556,2	2,29%	19.511,3	19.901,5	20.299,5
Betriebliches Ergebnis	-13,2	-15,1	-11,2	-25,63%	0,0	0,0	0,0
sonstige Zinsen und ähnliche Erträge	15,5	14,9	13,0	-12,32%			
Finanzergebnis	15,5	14,9	13,0	-12,32%	0,0	0,0	0,0
Ergebnis nach Steuern	2,3	-0,2	1,8	<-100,00%	0,0	0,0	0,0
sonstige Steuern	2,3	2,0	1,8	-8,01%			
Jahresüberschuss/Jahresfehlbetrag	0,0	-2,2	0,0	<-100,00%	0,0	0,0	0,0
Sach-/ immat. Investitionen	90,1	56,4	85,0	50,68%	60,0	62,0	63,0

Bilanz

				Abw.
	2019 in T€	2020 in T€	2021 in T€	2020/21
Immaterielle Vermögensgegenstände	1,6	0,7		-100,00%
Sachanlagen	123,0	100,4	113,7	13,28%
Summe Anlagevermögen	124,6	101,1	113,7	12,52%
Vorräte	5,9			
Forderungen und sonstige Vermögensgegenstände	3.345,4	3.350,3	4.073,9	21,60%
Kassenbestand, Bundesbankguthaben, Guthaben bei Kreditinstituten und Schecks	8,6	6,5	7,0	7,26%
Summe Umlaufvermögen	3.360,0	3.356,8	4.080,9	21,57%
Rechnungsabgrenzungsposten (aktive)	8,6	2,7	1,0	-63,92%
Summe Aktiva	3.493,1	3.460,7	4.195,6	21,24%
Gezeichnetes Kapital	25,0	25,0	25,0	0,00%
Gewinnrücklagen	682,7	682,7	680,5	-0,32%
Jahresüberschuss / Jahresfehlbetrag		-2,2		-100,00%
Summe Eigenkapital	707,7	705,5	705,5	0,00%
Rückstellungen	194,0	189,0	322,9	70,82%
Verbindlichkeiten	887,7	1.067,3	1.308,1	22,56%
Rechnungsabgrenzungsposten (passive)	1.703,8	1.498,9	1.859,1	24,04%
Summe Passiva	3.493,1	3.460,7	4.195,6	21,24%

Kennzahlen

		2019	2020	2021
Eigenkapitalquote	<i>Eigenkapital / Gesamtkapital * 100</i>	20,26%	20,38%	16,81%
Fremdkapitalquote	<i>Fremdkapital / Gesamtkapital * 100</i>	79,74%	79,62%	83,19%
Anlagendeckung	<i>Eigenkapital / Anlagevermögen * 100</i>	568,02%	697,92%	620,28%
Verschuldungsgrad	<i>Fremdkapital / Eigenkapital * 100</i>	393,63%	390,56%	494,74%
Umsatzrentabilität	<i>Betriebsergebnis / Umsatz * 100</i>	-4,81%	-7,99%	-3,65%
Personalintensität	<i>Personalaufwand / Betriebsleistung * 100</i>	63,30%	66,19%	63,77%
Materialintensität	<i>Materialaufwand / Betriebsleistung * 100</i>	2,70%	3,14%	2,84%
Abschreibungsintensität	<i>Abschreibungen / Betriebsleistung * 100</i>	0,50%	0,32%	0,38%
Eigenkapitalrentabilität	<i>Jahresüberschuss / Eigenkapital * 100</i>	-45,46%	-82,41%	-49,76%
Personal	<i>Vollzeitäquivalente im Jahresdurchschnitt</i>	287,65	277,11	272,53
Personalaufwand	<i>in T€</i>	11.380	11.614	11.602
	<i>Abweichung zum Vorjahr</i>	+10,19%	+2,05%	-0,10%
Personalaufwand je Mitarbeiter	<i>in €</i>	39.563,34	41.909,85	42.570,47

Die Gesellschaft beschäftigt keine Auszubildenden.

Bfz-Essen GmbH

Karolingerstraße 93 / 45141 Essen

Telefon

0201/3204-0

Fax

0201/8872299

E-Mail

info@bfz-essen.de

Internet

www.bfz-essen.de

Gründungsjahr

2009

Handelsregister

HRB 21523

Gegenstand des Unternehmens

Gegenstand des Unternehmens ist die Qualifizierung von Menschen für Bedarfe des Arbeitsmarktes und Vermeidung oder Beseitigung von Arbeitslosigkeit.

Der Gesellschaftszweck wird verwirklicht durch zeitlich befristete Angebote von Maßnahmen zur Berufsvorbereitung, beruflichen Aus- und Weiterbildung sowie Fortbildung. Dazu betreibt die Gesellschaft ein Bildungszentrum zur Beratung, Qualifizierung und Wiedereingliederung. Zur Erfüllung dieser Zwecke kann die Gesellschaft auch weitere, im Zusammenhang mit diesen Aufgaben stehende Tätigkeiten ausüben.

Soweit es die Verwirklichung des Gesellschaftszwecks erfordert, ist eine Kooperation insbesondere mit ortsansässigen Betrieben und den Akteuren des Arbeits- und Bildungsmarktes vorgesehen.

Erfüllung des öffentlichen Zwecks

Gegenstand des Unternehmens ist die Qualifizierung von Menschen für Bedarfe des Arbeitsmarktes und Vermeidung oder Beseitigung von Arbeitslosigkeit. Durch die Aufgabenerledigung der Bfz-Essen-GmbH wird der öffentliche Zweck verwirklicht.

Beteiligungsverhältnis

Stammkapital 25.000 €

Gesellschafter

Essener Arbeit-Beschäftigungsgesellschaft mbH	25.000 €	100,00%
---	----------	---------

Beteiligungen der Gesellschaft

Gesellschaft	nominal	
	in €	in %
ZukunftsZentrumZollverein AG zur Förderung von Existenzgründungen	10.240	7,41%

Organe

Geschäftsführung

Geschäftsführer Kütemann-Busch, Hartmut

Gewinn- und Verlustrechnung

	2019		2020		2021		Abw.	Erfolgsplanung		
	2019	2020	2021	2020/21	2022	2023	2024	2022	2023	2024
	in T€	in T€	in T€		in T€	in T€		in T€	in T€	in T€
Umsatzerlöse	10.821,5	9.236,5	9.030,3	-2,23%	10.043,0	10.243,8		10.043,0	10.243,8	10.366,8
andere aktivierte Eigenleistungen	22,2									
sonstige betriebliche Erträge	519,8	1.070,9	1.063,7	-0,68%	486,7	491,2		486,7	491,2	491,0
- davon Zuschuss Stadt Essen	215,0	384,4	700,0	82,09%	215,0	215,0		215,0	215,0	215,0
Betriebliche Erträge	11.363,4	10.307,4	10.093,9	-2,07%	10.529,7	10.735,1		10.529,7	10.735,1	10.857,8
Materialaufwand	1.133,4	919,6	731,6	-20,44%	876,8	894,3		876,8	894,3	912,2
a) Aufwendungen für Roh-, Hilfs- und Betriebsstoffe und für bezogene Waren	287,5	300,1	280,6	-6,52%	284,4	894,3		284,4	894,3	912,2
b) Aufwendungen für bezogene Leistungen	845,9	619,5	451,1	-27,19%	592,4			592,4		
Personalaufwand	6.001,1	6.020,0	6.210,0	3,16%	6.324,1	6.450,6		6.324,1	6.450,6	6.572,1
a) Löhne und Gehälter	4.671,3	4.680,7	4.805,1	2,66%	4.866,1	6.450,6		4.866,1	6.450,6	6.572,1
b) soziale Abgaben und Aufwendungen für Altersversorgung und für Unterstützung	1.329,8	1.339,3	1.404,9	4,89%	1.458,0			1.458,0		
Abschreibungen	221,7	226,8	161,9	-28,61%	215,8	215,0		215,8	215,0	175,0
a) auf immaterielle Vermögensgegenstände des Anlagevermögens und Sachanlagen	221,7	226,8	161,9	-28,61%	215,8	215,0		215,8	215,0	175,0
sonstige betriebliche Aufwendungen	3.967,3	3.106,4	3.001,9	-3,37%	3.098,2	3.160,2		3.098,2	3.160,2	3.183,4
Betriebliche Aufwendungen	11.323,5	10.272,9	10.105,5	-1,63%	10.514,9	10.720,1		10.514,9	10.720,1	10.842,8
Betriebliches Ergebnis	39,9	34,5	-11,6	<-100,00%	14,8	15,0		14,8	15,0	15,0
sonstige Zinsen und ähnliche Erträge	1,0	0,3	0,0	-99,22%						
Zinsen und ähnliche Aufwendungen	20,7	16,4	13,2	-19,52%	14,8	15,0		14,8	15,0	15,0
Finanzergebnis	-19,7	-16,1	-13,2	-17,99%	-14,8	-15,0		-14,8	-15,0	-15,0
Steuern vom Einkommen und vom Ertrag	14,0	16,1	34,0	>100,00%						
Ergebnis nach Steuern	6,2	2,3	-58,8	<-100,00%	0,0	0,0		0,0	0,0	0,0
Jahresüberschuss/Jahresfehlbetrag	6,2	2,3	-58,8	<-100,00%	0,0	0,0		0,0	0,0	0,0
Sach-/ immat. Investitionen	62,0	119,5	89,3	-25,24%	150,0	150,0		150,0	150,0	145,0

Bilanz

	2019		2020		2021		Abw.
	2019	2020	2021	2020/21	2021	2020/21	
	in T€	in T€	in T€		in T€	in T€	
Immaterielle Vermögensgegenstände		314,4	254,9	207,8			-18,46%
Sachanlagen		536,0	441,2	402,9			-8,70%
Finanzanlagen		10,2	10,2	10,2			0,00%
Summe Anlagevermögen		860,6	706,4	620,9			-12,10%
Vorräte		42,5	40,4	41,0			1,43%
Forderungen und sonstige Vermögensgegenstände		1.777,4	1.372,6	1.149,4			-16,26%
Kassenbestand, Bundesbankguthaben, Guthaben bei Kreditinstituten und Schecks		4,8	3,7	5,4			46,00%
Summe Umlaufvermögen		1.824,7	1.416,7	1.195,8			-15,60%
Rechnungsabgrenzungsposten (aktive)		176,0	98,6	108,4			9,85%
Summe Aktiva		2.861,3	2.221,7	1.925,0			-13,35%
Gezeichnetes Kapital		25,0	25,0	25,0			0,00%
Kapitalrücklage		674,0	674,0	674,0			0,00%
Gewinnrücklagen		150,7	156,9	159,2			1,47%
Jahresüberschuss / Jahresfehlbetrag		6,2	2,3	-58,8			<-100,00%
Summe Eigenkapital		856,0	858,3	799,5			-6,85%
Rückstellungen		991,2	792,7	727,3			-8,25%
Verbindlichkeiten		942,1	530,7	319,3			-39,83%
Rechnungsabgrenzungsposten (passive)		72,1	40,1	79,0			96,84%
Summe Passiva		2.861,3	2.221,7	1.925,0			-13,35%

Kennzahlen

		2019	2020	2021
Eigenkapitalquote	<i>Eigenkapital / Gesamtkapital * 100</i>	29,91%	38,63%	41,53%
Fremdkapitalquote	<i>Fremdkapital / Gesamtkapital * 100</i>	70,09%	61,37%	58,47%
Anlagendeckung	<i>Eigenkapital / Anlagevermögen * 100</i>	99,46%	121,51%	128,76%
Verschuldungsgrad	<i>Fremdkapital / Eigenkapital * 100</i>	234,28%	158,86%	140,78%
Umsatzrentabilität	<i>Betriebsergebnis / Umsatz * 100</i>	-1,62%	-3,79%	-7,88%
Personalintensität	<i>Personalaufwand / Betriebsleistung * 100</i>	53,83%	60,67%	66,11%
Materialintensität	<i>Materialaufwand / Betriebsleistung * 100</i>	10,17%	9,27%	7,79%
Abschreibungsintensität	<i>Abschreibungen / Betriebsleistung * 100</i>	1,99%	2,29%	1,72%
Eigenkapitalrentabilität	<i>Jahresüberschuss / Eigenkapital * 100</i>	-24,39%	-44,52%	-94,90%
Personal	<i>Vollzeitäquivalente im Jahresdurchschnitt</i>	113,02	111,13	114,75
Personalaufwand	<i>in T€</i>	6.001	6.020	6.210
	<i>Abweichung zum Vorjahr</i>	+0,03%	+0,32%	+3,16%
Personalaufwand je Mitarbeiter	<i>in €</i>	53.097,43	54.170,84	54.117,93

In den Personalzahlen sind vollzeitverrechnet auch die Auszubildenden der Gesellschaft enthalten: 2019: 1; 2020: 0,5; 2021: 0.

Essener Arbeit-Beschäftigungsgesellschaft mbH

Zipfelweg 15 / 45356 Essen

Telefon

0201/88-72200

Fax

0201/88-72299

E-Mail

info@eabg.essen.de

Internet

www.eabg.essen.de

Gründungsjahr

1989

Handelsregister

HRB 8328

Gegenstand des Unternehmens

Gegenstand des Unternehmens ist die Förderung und Durchführung von Maßnahmen zur Bekämpfung der Arbeitslosigkeit. Hierzu gehören insbesondere die Qualifizierung und Beschäftigung von Arbeitslosen.

Der Gesellschaftszweck wird verwirklicht durch zeitlich befristete Angebote von Maßnahmen zur Berufsvorbereitung, Fortbildung und Beschäftigung. Zielgruppen sind vornehmlich die benachteiligten Gruppen des Arbeitsmarktes (u. a. Frauen, ausländische Einwohner/-innen und Behinderte). Aufgabe der Gesellschaft ist es, Maßnahmen zu schaffen, durch die die Fähigkeiten und Kenntnisse der Betroffenen in persönlicher und beruflicher Hinsicht entwickelt, gefördert und/oder gefestigt und dadurch ihre beruflichen Eingliederungschancen auf dem Arbeitsmarkt unterstützt werden. Hierzu gehören auch die Beratung, Betreuung und Anleitung von Beschäftigten. Die Gesellschaft soll darüber hinaus versuchen, gemeinsam mit den Beschäftigten im Rahmen der gegebenen Möglichkeiten neue Aufgabenfelder mit längerfristigen Beschäftigungsperspektiven zu entwickeln, die unabhängig von der Essener Arbeit-Beschäftigungsgesellschaft mbH existenzfähig sind. Soweit es die Verwirklichung des Gesellschaftszwecks erfordert, ist sowohl eine Beteiligung am allgemeinen wirtschaftlichen Verkehr als auch eine Kooperation mit ortsansässigen Betrieben, mit Trägern der beruflichen Qualifizierung und mit der Arbeitsverwaltung vorgesehen.

Erfüllung des öffentlichen Zwecks

Nach ihrem Gesellschaftsvertrag hat die EABG zur Aufgabe, langzeitarbeitslose Personen durch Qualifizierung und Beschäftigung wieder in den allgemeinen Arbeitsmarkt zu integrieren. Die Tätigkeit der Gesellschaft konzentriert sich seit 1997 überwiegend auf die Beschäftigung und Qualifizierung von erwachsenen Langzeitarbeitslosen im gewerblich-technischen Bereich. Die EABG ist der Erfüllung ihres Gesellschaftszweckes bei kontinuierlicher Weiterentwicklung ihrer Integrationsangebote sowie der Erschließung neuer Handlungsfelder auch im Jahr 2020 erfolgreich nachgekommen. Sie stimmt ihre Maßnahmen mit den Zielen und Möglichkeiten ihrer Gesellschafterin der Stadt Essen ab.

Beteiligungsverhältnis

Stammkapital 26.000 €

Gesellschafter

Stadt Essen	<u>26.000 €</u>	<u>100,00%</u>
-------------	-----------------	----------------

Beteiligungen der Gesellschaft

Gesellschaft

nominal

in € in %

<u>Arbeit & Bildung Essen GmbH</u>	<u>25.000</u>	<u>100,00%</u>
--	---------------	----------------

<u>Bfz-Essen GmbH</u>	<u>25.000</u>	<u>100,00%</u>
-----------------------	---------------	----------------

Organe**Geschäftsführung**Geschäftsführer Kütemann-Busch, Hartmut**Aufsichtsrat**Vorsitz Dominke, Inga (Ratsmitglied)Stellvertretender Vorsitz Jankovic, Julia (Ratsmitglied)Mitglieder Brücker, Theresa (Ratsmitglied)Hindrichs, Horst (Ratsmitglied)Kalweit, Dirk (Ratsmitglied)Löser, Petra (AN-Vertreterin)Rech, Heinz (AN-Vertreter)Renzel, Peter (Geschäftsbereichsvorstand)Wurzalla, Christian (AN-Vertreter)

Angaben zur Frauenquote gemäß § 52 Abs. 2 GmbHG	Anzahl AR-Mitglieder	9
	- davon geboren*	1
	- davon weiblich	4
	- Frauenquote %	44

*Die geborenen Mitglieder werden bei der Berechnung der Quote gemäß § 52 Abs. 2 GmbHG eingerechnet.

Gewinn- und Verlustrechnung

	2019		2020		2021		Abw.	Erfolgsplanung		
	2019	2020	2021	2020/21	2022	2023	2024	2022	2023	2024
	in T€	in T€	in T€		in T€	in T€		in T€	in T€	in T€
Umsatzerlöse	15.198,3	12.567,2	11.129,9	-11,44%	13.242,2	13.335,0		13.242,2	13.335,0	13.448,0
Erhöhung oder Verminderung des Bestands an fertigen und unfertigen Erzeugnissen	-2.576,9	43,3	1.340,2	>100,00%						
andere aktivierte Eigenleistungen	0,4									
sonstige betriebliche Erträge	1.406,0	1.485,6	1.382,0	-6,97%	1.190,0	1.190,0		1.190,0	1.190,0	1.190,0
- davon Zuschuss Stadt Essen	1.037,6	1.118,3	1.032,6	-7,66%	938,0	1.038,0		938,0	1.038,0	1.038,0
Betriebliche Erträge	14.027,8	14.096,0	13.852,1	-1,73%	14.432,2	14.525,0		14.432,2	14.525,0	14.638,0
Materialaufwand	2.656,7	2.578,2	2.050,1	-20,48%	2.409,9	2.434,0		2.409,9	2.434,0	2.458,0
a) Aufwendungen für Roh-, Hilfs- und Betriebsstoffe und für bezogene Waren	1.651,5	1.746,4	1.478,0	-15,36%	1.909,9	2.434,0		1.909,9	2.434,0	2.458,0
b) Aufwendungen für bezogene Leistungen	1.005,2	831,8	572,1	-31,22%	500,0			500,0		
Personalaufwand	7.091,3	7.465,8	7.311,8	-2,06%	7.984,5	8.064,0		7.984,5	8.064,0	8.145,0
a) Löhne und Gehälter	5.512,2	5.855,4	5.703,9	-2,59%	6.173,2	8.064,0		6.173,2	8.064,0	8.145,0
b) soziale Abgaben und Aufwendungen für Altersversorgung und für Unterstützung	1.579,1	1.610,4	1.607,9	-0,16%	1.811,2			1.811,2		
Abschreibungen	439,4	433,8	422,7	-2,57%	436,0	435,0		436,0	435,0	430,0
a) auf immaterielle Vermögensgegenstände des Anlagevermögens und Sachanlagen	439,4	433,8	422,7	-2,57%	436,0	435,0		436,0	435,0	430,0
sonstige betriebliche Aufwendungen	3.513,8	3.295,6	3.744,1	13,61%	3.351,4	3.385,0		3.351,4	3.385,0	3.419,0
Betriebliche Aufwendungen	13.701,1	13.773,4	13.528,8	-1,78%	14.181,8	14.318,0		14.181,8	14.318,0	14.452,0
Betriebliches Ergebnis	326,6	322,6	323,4	0,23%	250,4	207,0		250,4	207,0	186,0
Erträge aus anderen Wertpapieren und Ausleihungen des Finanzanlagevermögens	0,1	0,1	0,2	25,00%						
Zinsen und ähnliche Aufwendungen	298,5	301,7	300,4	-0,41%	226,1	181,2		226,1	181,2	154,1
Finanzergebnis	-298,0	-301,6	-300,3	-0,42%	-225,9	-181,1		-225,9	-181,1	-153,9
Steuern vom Einkommen und vom Ertrag	2,3	1,6	5,7	>100,00%	2,5			2,5		
Ergebnis nach Steuern	26,3	19,5	17,4	-10,57%	22,0	25,9		22,0	25,9	32,1
sonstige Steuern	26,3	19,5	17,4	-10,57%	22,0	25,0		22,0	25,0	25,0
Jahresüberschuss/Jahresfehlbetrag	0,0	0,0	0,0	0,00%	0,0	0,9		0,0	0,9	7,1
Sach-/ immat. Investitionen	141,4	158,2	153,1	-3,17%	120,0	100,0		120,0	100,0	90,0

Bilanz

	2019	2020	2021	Abw.
	in T€	in T€	in T€	2020/21
Immaterielle Vermögensgegenstände	7,5	1,4	0,0	-97,09%
Sachanlagen	6.844,3	6.572,0	6.251,3	-4,88%
Finanzanlagen	78,1	78,1	78,1	0,00%
Summe Anlagevermögen	6.929,9	6.651,5	6.329,5	-4,84%
Vorräte	1.585,6	1.744,7	2.408,6	38,06%
Forderungen und sonstige Vermögensgegenstände	4.456,0	3.370,9	3.996,0	18,55%
Kassenbestand, Bundesbankguthaben, Guthaben bei Kreditinstituten und Schecks	133,6	85,0	143,4	68,78%
Summe Umlaufvermögen	6.175,2	5.200,5	6.548,1	25,91%
Rechnungsabgrenzungsposten (aktive)	15,9	30,2	37,3	23,59%
Summe Aktiva	13.120,9	11.882,2	12.914,9	8,69%
Gezeichnetes Kapital	26,0	26,0	26,0	0,00%
Gewinnrücklagen	225,3	225,3	225,3	0,00%
Jahresüberschuss / Jahresfehlbetrag				
Summe Eigenkapital	251,3	251,3	251,3	0,00%
Sonderposten	273,2	252,7	232,2	-8,11%
Rückstellungen	540,6	595,5	532,0	-10,66%
Verbindlichkeiten	12.047,8	10.774,7	11.891,9	10,37%
Rechnungsabgrenzungsposten (passive)	8,0	8,0	7,5	-6,17%
Summe Passiva	13.120,9	11.882,2	12.914,9	8,69%

Kennzahlen

		2019	2020	2021
Eigenkapitalquote	<i>Eigenkapital / Gesamtkapital * 100</i>	1,92%	2,12%	1,95%
Fremdkapitalquote	<i>Fremdkapital / Gesamtkapital * 100</i>	98,08%	97,88%	98,05%
Anlagendeckung	<i>Eigenkapital / Anlagevermögen * 100</i>	3,63%	3,78%	3,97%
Verschuldungsgrad	<i>Fremdkapital / Eigenkapital * 100</i>	5.120,82%	4.627,92%	5.038,82%
Umsatzrentabilität	<i>Betriebsergebnis / Umsatz * 100</i>	-4,68%	-6,33%	-6,37%
Personalintensität	<i>Personalaufwand / Betriebsleistung * 100</i>	54,59%	57,53%	57,04%
Materialintensität	<i>Materialaufwand / Betriebsleistung * 100</i>	20,45%	19,87%	15,99%
Abschreibungsintensität	<i>Abschreibungen / Betriebsleistung * 100</i>	3,38%	3,34%	3,30%
Eigenkapitalrentabilität	<i>Jahresüberschuss / Eigenkapital * 100</i>	-412,85%	-444,96%	-410,87%
Personal	<i>Vollzeitäquivalente im Jahresdurchschnitt</i>	127,65	133,55	132,36
Personalaufwand	<i>in T€</i>	7.091	7.466	7.312
	<i>Abweichung zum Vorjahr</i>	+10,17%	+5,28%	-2,06%
Personalaufwand je Mitarbeiter	<i>in €</i>	55.552,58	55.903,02	55.242,11

In den Personalzahlen sind vollzeitverrechnet auch die Auszubildenden der EABG enthalten: 2019: 8,0; 2020: 6,83; 2021: 6,83.

gdw Genossenschaft der Werkstätten für behinderte Menschen Mitte eG

Frankfurter Straße 227b / 34134 Kassel

Telefon

0561/475966-0

Fax

0561/475966-75

E-Mail

kontakt@gdw-mitte.de

Internet

www.gdw-mitte.de

Gründungsjahr

2016

Handelsregister

Genossenschaftsregister Nr. 383

Gegenstand des Unternehmens

Zwecke der Genossenschaft sind 1. die Förderung der Hilfe für Behinderte (§ 52 Abs. 2 Satz 1 Nr. 10 der Abgabenordnung), 2. die Förderung der Bildung (§ 52 Abs. 2 Satz 1 Nr. 7 der Abgabenordnung) und 3. die Förderung des Wohlfahrtswesens (§ 52 Abs. 2 Satz 1 Nr. 9 der Abgabenordnung).

Erfüllung des öffentlichen Zwecks

Die Erfüllung des öffentlichen Zwecks (Hilfe für Behinderte) ergibt sich aus dem Gegenstand des Unternehmens. Durch die entsprechende Aufgabenerledigung der GDW wird dieser tatsächlich eingehalten.

Beteiligungsverhältnis

Geschäftsguthaben 254.116 €

Gesellschafter

davon GSE gGmbH

5.113 €

2,01%

Organe

Vorstand

<u>Vorstand (geschäftsführend)</u>	<u>Werner, Stefan</u>
<u>Vorstand</u>	<u>Biste, Dr. Margret</u>
<u>Vorstand</u>	<u>Müller, Jürgen</u>
<u>Vorstand</u>	<u>Pohl, Steffen</u>
<u>Vorstand</u>	<u>Schilder, Thomas</u>

Aufsichtsrat

<u>Vorsitz</u>	<u>Berg, Martin</u>	
<u>Stellvertretender Vorsitz</u>	<u>Kersten, Grit</u>	
<u>Mitglieder</u>	<u>Neubacher, Dr. Torsten</u>	<u>Schmitter, Thomas</u>
	<u>Pick, Oliver</u>	<u>Schnitzler, Christoph</u>
	<u>Piel, Heribert</u>	<u>van Eyk, Adrian</u>

Gewinn- und Verlustrechnung

	2019	2020	2021	Abw. 2020/21
	in T€	in T€	in T€	
Umsatzerlöse	4.243,7	3.934,5	3.740,4	-4,93%
Erhöhung oder Verminderung des Bestands an fertigen und unfertigen Erzeugnissen	11,2	-22,6	7,1	<-100,00%
sonstige betriebliche Erträge	30,0	57,2	28,6	-49,89%
Betriebliche Erträge	4.284,8	3.969,1	3.776,1	-4,86%
Materialaufwand	3.371,0	3.133,5	2.903,2	-7,35%
Personalaufwand	736,9	715,4	667,5	-6,70%
Abschreibungen	75,2	76,8	59,7	-22,21%
sonstige betriebliche Aufwendungen	263,0	195,1	219,3	12,40%
Betriebliche Aufwendungen	4.446,2	4.120,7	3.849,7	-6,58%
Betriebliches Ergebnis	-161,4	-151,6	-73,6	-51,47%
sonstige Zinsen und ähnliche Erträge	0,1	0,1	0,1	0,00%
Finanzergebnis	0,1	0,1	0,1	0,00%
Steuern vom Einkommen und vom Ertrag	16,1	6,8	9,5	38,70%
Ergebnis nach Steuern	-177,3	-158,4	-83,0	-47,61%
sonstige Steuern	0,2	0,2	0,2	0,00%
Jahresüberschuss/Jahresfehlbetrag	-177,6	-158,6	-83,2	-47,54%

Bilanz

	2019	2020	2021	Abw. 2020/21
	in T€	in T€	in T€	
Immaterielle Vermögensgegenstände	11,2	3,1	0,2	-92,14%
Sachanlagen	1.223,2	1.167,7	1.139,6	-2,41%
Finanzanlagen	0,3	0,3	0,3	0,00%
Summe Anlagevermögen	1.234,7	1.171,1	1.140,1	-2,65%
Vorräte	54,4	33,1	30,8	-6,91%
Forderungen und sonstige Vermögensgegenstände	851,9	615,8	681,4	10,65%
Kassenbestand, Bundesbankguthaben, Guthaben bei Kreditinstituten und Schecks	1.306,7	1.412,7	1.266,2	-10,37%
Summe Umlaufvermögen	2.213,0	2.061,6	1.978,5	-4,03%
Summe Aktiva	3.455,6	3.238,6	3.120,3	-3,65%
Gezeichnetes Kapital	259,2	259,2	254,1	-1,97%
Kapitalrücklage	10,6	10,6	10,6	0,00%
Gewinnrücklagen	2.780,9	2.603,3	2.444,7	-6,09%
Jahresüberschuss / Jahresfehlbetrag	-177,6	-158,6	-83,2	-47,54%
Summe Eigenkapital	2.873,1	2.714,5	2.626,2	-3,25%
Rückstellungen	43,3	35,7	51,3	43,63%
Verbindlichkeiten	539,2	488,3	442,8	-9,32%
Summe Passiva	3.455,6	3.238,6	3.120,3	-3,65%

Kennzahlen

		2019	2020	2021
Eigenkapitalquote	<i>Eigenkapital / Gesamtkapital * 100</i>	83,14%	83,82%	84,16%
Fremdkapitalquote	<i>Fremdkapital / Gesamtkapital * 100</i>	16,86%	16,18%	15,84%
Anlagendeckung	<i>Eigenkapital / Anlagevermögen * 100</i>	232,70%	231,79%	230,35%
Verschuldungsgrad	<i>Fremdkapital / Eigenkapital * 100</i>	20,27%	19,31%	18,82%
Umsatzrentabilität	<i>Betriebsergebnis / Umsatz * 100</i>	-3,80%	-3,85%	-1,97%
Personalintensität	<i>Personalaufwand / Betriebsleistung * 100</i>	17,20%	18,02%	17,68%
Materialintensität	<i>Materialaufwand / Betriebsleistung * 100</i>	78,67%	78,95%	76,88%
Abschreibungsintensität	<i>Abschreibungen / Betriebsleistung * 100</i>	1,75%	1,93%	1,58%
Eigenkapitalrentabilität	<i>Jahresüberschuss / Eigenkapital * 100</i>	-6,18%	-5,84%	-3,17%

GSE gGmbH

Grabenstraße 101 / 45141 Essen

Telefon

0201/8546-0

Fax

0201/8546-1099

E-Mail

info@gse-essen.de

Internet

www.gse-essen.de

Gründungsjahr

2000

Handelsregister

HRB 576

Gegenstand des Unternehmens

Gegenstand des Unternehmens ist die Förderung und Unterstützung alter, pflegebedürftiger, blinder und wohnungsloser Menschen sowie Personen mit geistiger, psychischer, körperlicher und anderweitiger Behinderung, weiterer Menschen mit besonderem Hilfebedarf oder wirtschaftlich Hilfebedürftiger i. S. der Abgabenordnung.

Erfüllung des öffentlichen Zwecks

Die Erfüllung des öffentlichen Zwecks ergibt sich aus dem Gegenstand des Unternehmens.

Beteiligungsverhältnis

Stammkapital 110.000 €

Gesellschafter

Stadt Essen	<u>99.000 €</u>	<u>90,00%</u>
Arbeiterwohlfahrt Kreisverband Essen e.V.	<u>2.200 €</u>	<u>2,00%</u>
Caritasverband für die Stadt Essen e.V.	<u>2.200 €</u>	<u>2,00%</u>
Deutsches Rotes Kreuz, Kreisverband Essen e.V.	<u>2.200 €</u>	<u>2,00%</u>
Diakoniewerk Essen e.V.	<u>2.200 €</u>	<u>2,00%</u>
Deutscher Paritätischer Wohlfahrtsverband, Landesverband NRW e.V.	<u>2.200 €</u>	<u>2,00%</u>

Beteiligungen der Gesellschaft

Gesellschaft

nominal

in € in %

gdw Genossenschaft der Werkstätten für behinderte Menschen Mitte eG	<u>5.113</u>	<u>2,01%</u>
---	--------------	--------------

Organe

Geschäftsführung

Geschäftsführer Piel, Heribert

Aufsichtsrat

Vorsitz Renzel, Peter (Stadtdirektor)

Stellvertretender Vorsitz Schlauch, Martin (Ratsmitglied)

Mitglieder Denda, Frank (AN-Vertreter)

Franzen, Alfred

Hermans, Prof. Dr. Björn Enno

Kalweit, Dirk (Ratsmitglied)

Kern, Oliver

Lischka, Konrad

Schliffke, Detlef (Ratsmitglied)

Schumacher, Sandra (Ratsmitglied)

Steinberg, Sarah (AN-Vertreterin)

Ziegler, Thomas (Ratsmitglied)

beratende Mitglieder/Gäste Schöler, Volker

Angaben zur Frauenquote gemäß § 12 Abs. 6 LGG NRW	Anzahl AR-Mitglieder*	12
	- davon geboren**	3
	- davon weiblich	2
	- Frauenquote %	22

* Ohne Berücksichtigung von stimmrechtslosen Mitgliedern

** Die geborenen Mitglieder werden bei der Berechnung der Quote gemäß § 12 Abs. 5 Nr. 2 LGG nicht eingerechnet.

Gewinn- und Verlustrechnung

	2019		2020		2021		Abw.	Erfolgsplanung		
	2019	2020	2021	2020/21	2022	2023	2024	2022	2023	2024
	in T€	in T€	in T€		in T€	in T€		in T€	in T€	in T€
Erträge aus allgemeinen Pflegeleistungen	29.699,9	31.170,8	31.770,5	1,92%	31.673,0	31.673,0		31.673,0	31.673,0	33.276,0
Erträge aus Unterkunft und Verpflegung	12.871,1	12.671,5	12.735,7	0,51%	12.872,0	12.872,0		12.872,0	12.872,0	13.392,0
Erträge aus Zusatzleistungen und Transportleistungen	49,3	44,0	55,4	26,03%	45,0	45,0		45,0	45,0	50,0
Erträge aus gesonderter Berechnung von	4.520,3	4.636,1	4.553,1	-1,79%	4.714,0	4.714,0		4.714,0	4.714,0	5.305,0
Erträge aus Werkstattarbeit	2.577,7	2.479,2	2.467,9	-0,45%	2.480,0	2.480,0		2.480,0	2.480,0	2.550,0
Umsatzerlöse nach § 277 Abs. 1 HGB	2.682,7	3.415,8	3.635,8	6,44%	2.813,0	2.813,0		2.813,0	2.813,0	3.030,0
Erträge von Kostenträgern für Behindertenwerkstätten	42.610,0	41.166,4	40.674,9	-1,19%	44.650,0	44.650,0		44.650,0	44.650,0	47.020,0
Aktivierete Eigenleistungen	118,3	54,1	94,7	75,00%	120,0	120,0		120,0	120,0	120,0
sonstige betriebliche Erträge	1.008,9	2.803,9	3.471,7	23,82%	1.140,0	1.140,0		1.140,0	1.140,0	1.193,0
Personalaufwand	59.089,4	61.184,6	60.952,0	-0,38%	61.940,0	61.940,0		61.940,0	61.940,0	65.076,0
Aufwand für behinderte Menschen	19.629,2	19.484,9	19.674,1	0,97%	20.310,0	20.310,0		20.310,0	20.310,0	21.338,0
Materialaufwand	8.936,4	8.251,5	8.371,3	1,45%	9.413,0	9.413,0		9.413,0	9.413,0	9.923,0
Aufwand für zentrale Dienstleistungen	50,0	40,8	56,3	38,16%	45,0	45,0		45,0	45,0	50,0
Steuern, Abgaben, Versicherungen	1.998,5	2.292,6	2.695,6	17,57%	2.328,0	2.328,0		2.328,0	2.328,0	2.470,0
Sachaufwendungen für Hilfs- und Nebenbetriebe	47,1	25,5	28,0	9,88%	40,0	40,0		40,0	40,0	40,0
Miete, Pacht, Leasing	778,3	812,2	791,5	-2,55%	820,0	820,0		820,0	820,0	861,0
Erträge aus der Auflösung von Sonderposten	641,4	610,2	606,0	-0,69%	642,0	642,0		642,0	642,0	642,0
Abschreibungen	3.759,1	3.946,5	4.111,6	4,19%	3.880,0	3.880,0		3.880,0	3.880,0	4.300,0
Aufwendungen für Instandhaltung und Instandsetzung	1.444,1	1.741,5	1.674,9	-3,82%	1.550,0	1.550,0		1.550,0	1.550,0	1.620,0
sonstige betriebliche Aufwendungen	135,9	1.370,9	1.239,2	-9,60%	350,0	350,0		350,0	350,0	203,0
sonstige Zinsen und ähnliche Erträge	4,4	4,3	4,4	1,32%	1,0	1,0		1,0	1,0	1,0
Zinsen und ähnliche Aufwendungen	753,2	693,9	610,5	-12,02%	772,0	772,0		772,0	772,0	861,0
Jahresüberschuss/Jahresfehlbetrag	162,8	-788,4	-134,9	-82,89%	-298,0	-202,0		-298,0	-202,0	-163,0
Sach-/ immat. Investitionen	3.177,5	3.145,8	5.092,2	61,87%	12.060,0	5.750,0		12.060,0	5.750,0	860,0

Bilanz

	2019	2020	2021	Abw. 2020/21
	in T€	in T€	in T€	
Immaterielle Vermögensgegenstände	138,4	140,7	169,7	20,60%
Sachanlagen	82.236,1	81.669,3	83.004,8	1,64%
Finanzanlagen	95,4	95,4	95,4	0,00%
Summe Anlagevermögen	82.470,0	81.905,4	83.269,9	1,67%
Vorräte	546,9	978,0	769,0	-21,37%
Forderungen und sonstige Vermögensgegenstände	28.706,9	27.266,9	24.229,6	-11,14%
Kassenbestand, Bundesbankguthaben, Guthaben bei Kreditinstituten und Schecks	2.632,7	2.285,7	1.910,1	-16,43%
Summe Umlaufvermögen	31.886,5	30.530,6	26.908,7	-11,86%
Rechnungsabgrenzungsposten (aktive)	111,2	166,0	130,2	-21,60%
Summe Aktiva	114.467,7	112.602,1	110.308,7	-2,04%
Gezeichnetes Kapital	110,0	110,0	110,0	0,00%
Kapitalrücklage	10.906,5	10.906,5	10.906,5	0,00%
Gewinnrücklagen	40.773,2	40.936,0	40.147,6	-1,93%
Jahresüberschuss / Jahresfehlbetrag	162,8	-788,4	-134,9	-82,89%
Summe Eigenkapital	51.952,5	51.164,1	51.029,2	-0,26%
Sonderposten	15.754,1	15.457,4	14.874,7	-3,77%
Rückstellungen	7.546,5	8.189,3	8.681,4	6,01%
Verbindlichkeiten	39.056,0	37.605,7	35.606,1	-5,32%
Rechnungsabgrenzungsposten (passive)	158,5	185,6	117,3	-36,79%
Summe Passiva	114.467,7	112.602,1	110.308,7	-2,04%

Kennzahlen

		2019	2020	2021
Eigenkapitalquote	<i>Eigenkapital / Gesamtkapital * 100</i>	45,39%	45,44%	46,26%
Fremdkapitalquote (ohne Sopo)	<i>Fremdkapital / Gesamtkapital * 100</i>	40,85%	40,83%	40,26%
Anlagendeckung	<i>Eigenkapital / Anlagevermögen * 100</i>	63,00%	62,47%	61,28%
Verschuldungsgrad	<i>Fremdkapital / Eigenkapital * 100</i>	120,33%	120,08%	116,17%
Umsatzrentabilität	<i>Betriebsergebnis / Umsatz * 100</i>	0,96%	-0,10%	0,49%
Personalintensität	<i>Personalaufwand / Betriebsleistung * 100</i>	61,46%	62,15%	31,20%
Materialintensität	<i>Materialaufwand / Betriebsleistung * 100</i>	9,30%	8,38%	4,29%
Abschreibungsintensität	<i>Abschreibungen / Betriebsleistung * 100</i>	3,91%	4,01%	2,10%
Eigenkapitalrentabilität	<i>Jahresüberschuss / Eigenkapital * 100</i>	0,31%	-1,54%	-0,26%
Personal	<i>Vollzeitäquivalente im Jahresdurchschnitt</i>	1.101,10	1.121,99	1.118,88
Personalaufwand	<i>in T€</i>	59.089	61.185	60.952
	<i>Abweichung zum Vorjahr</i>	+3,19%	+3,55%	-0,38%
Personalaufwand je Mitarbeiter	<i>in €</i>	53.663,94	54.532,18	54.475,94

In den Personalzahlen sind auch die Auszubildenden der GSE enthalten: 2019: 94,2; 2020: 99,25; 2021: 99,25.

Darüber hinaus wurden in den 9 Werkstätten für behinderte Menschen im Jahresdurchschnitt 1.624 (Vorjahr: 1.654) schwerbehinderte Menschen in arbeitnehmerähnlichen Rechtsverhältnissen beschäftigt und betreut.

Suchthilfe direkt Essen gGmbH

Hoffnungstraße 24 / 45127 Essen

Telefon

0201/8603-0

Fax

0201/8603-300

E-Mail

willkommen@suchthilfe-direkt.de

Internet

www.suchthilfe-direkt.de

Gründungsjahr

2003

Handelsregister

HRB 17716

Gegenstand des Unternehmens

Zweck der Gesellschaft ist die Förderung des öffentlichen Gesundheitswesens und der öffentlichen Gesundheitspflege durch Förderung und Unterstützung von Suchtmittelabhängigen (primär illegale Substanzen), aber auch ehemals Suchtmittelabhängigen, Abhängigkeitsgefährdeten sowie deren Angehörigen. Zweck des Unternehmens ist es, diesen Personen bei der Bewältigung ihrer gesundheitlichen und sozialen Probleme zu helfen, diese zu beseitigen, zu mildern oder zu lindern, im Sinne der Teilhabe am gesellschaftlichen Leben. Zu diesem Zweck gehören auch die Suchtprävention und die Kooperation mit den anderen Trägern. Daneben bietet die Gesellschaft ihr Unterstützungsangebot und Know-how im Suchthilfebereich im Konzernverbund der Stadt Essen.

Erfüllung des öffentlichen Zwecks

Die Erfüllung des öffentlichen Zwecks (Förderung der öffentlichen Gesundheitspflege) ergibt sich aus dem Gegenstand des Unternehmens.

Beteiligungsverhältnis

Stammkapital 26.000 €

Gesellschafter

Stadt Essen	<u>23.500 €</u>	<u>90,38%</u>
Arbeiterwohlfahrt Kreisverband Essen e.V.	<u>500 €</u>	<u>1,92%</u>
Caritasverband für die Stadt Essen e.V.	<u>500 €</u>	<u>1,92%</u>
Diakoniewerk Essen e.V.	<u>500 €</u>	<u>1,92%</u>
Deutsches Rotes Kreuz Kreisverband Essen e.V.	<u>500 €</u>	<u>1,92%</u>
Deutscher Paritätischer Wohlfahrtsverband, Landesverband NRW e.V.	<u>500 €</u>	<u>1,92%</u>

Organe

Geschäftsführung

Geschäftsführerin	<u>Marrziniak, Barbara</u>
Geschäftsführer	<u>Kiesner, Marcus</u>

Aufsichtsrat

Vorsitz	<u>Kalweit, Dirk (Ratsmitglied)</u>	
Stellvertretender Vorsitz	<u>Berg, Hannah (Ratsmitglied)</u>	
Mitglieder	<u>Aver, Caner (Ratsmitglied)</u>	<u>Melsa, Nadine (Ratsmitglied)</u>
	<u>Heuser, Michaela (Ratsmitglied)</u>	<u>Lischka, Konrad</u>
	<u>Kalipke, Dr. Andreas (Ratsmitglied)</u>	<u>Renzel, Peter (Geschäftsbereichsvorstand)</u>
stimmrechtslose Mitglieder	<u>Brecklinghaus, Stefanie (Ratsmitglied)</u>	<u>Schreyer, Eduard (Ratsmitglied)</u>
	<u>Jansen, Marvin (Sachkundiger Bürger)</u>	<u>Schwieb, Ulrich</u>
	<u>Rutkowski, Tanja</u>	

Angaben zur Frauenquote gemäß § 12 Abs. 6 LGG NRW	Anzahl AR-Mitglieder*	8
	- davon geboren**	1
	- davon weiblich	3
	- Frauenquote %	43

* Ohne Berücksichtigung der stimmrechtslosen Mitglieder

**Die geborenen Mitglieder werden bei der Berechnung der Quote gemäß § 12 Abs. 5 Nr. 2 LGG nicht eingerechnet.

Gewinn- und Verlustrechnung

	2019 in T€	2020 in T€	2021 in T€	Abw.	Erfolgsplanung		
				2020/21 in T€	2022 in T€	2023 in T€	2024 in T€
Umsatzerlöse	650,2	658,9	701,3	6,43%	607,3	609,5	616,1
sonstige betriebliche Erträge	5.843,1	5.620,9	5.639,5	0,33%	5.868,6	5.928,6	5.947,6
- davon Zuschuss Stadt Essen	2.627,9	2.514,8	2.385,0	-5,16%	2.981,5	2.981,5	2.981,5
Betriebliche Erträge	6.493,3	6.279,8	6.340,8	0,97%	6.475,9	6.538,1	6.563,7
Materialaufwand	185,9	261,6	233,0	-10,93%	212,0	216,0	215,0
a) Aufwendungen für Roh-, Hilfs- und Betriebsstoffe und für bezogene Waren	137,8	142,8	155,1	8,65%	102,0	105,0	106,0
b) Aufwendungen für bezogene Leistungen	48,1	118,8	77,9	-34,47%	110,0	111,0	109,0
Personalaufwand	5.085,3	4.813,2	4.810,2	-0,06%	5.066,8	5.112,5	5.112,5
a) Löhne und Gehälter	4.197,2	3.981,6	3.957,8	-0,60%	4.221,6	4.259,7	4.270,3
b) soziale Abgaben und Aufwendungen für Altersversorgung und für Unterstützung	888,1	831,6	852,3	2,50%	845,2	852,8	854,9
Abschreibungen	92,1	123,6	107,0	-13,37%	54,0	48,0	48,0
a) auf immaterielle Vermögensgegenstände des Anlagevermögens und Sachanlagen	92,1	123,6	107,0	-13,37%	54,0	48,0	45,0
sonstige betriebliche Aufwendungen	1.129,0	1.080,4	1.189,5	10,10%	1.140,9	1.158,9	1.175,8
Betriebliche Aufwendungen	6.492,3	6.278,7	6.339,7	0,97%	6.473,7	6.535,4	6.551,3
Betriebliches Ergebnis	1,0	1,1	1,1	1,44%	2,2	2,7	12,4
Ergebnis nach Steuern	1,0	1,1	1,1	1,24%	2,2	2,7	12,4
sonstige Steuern	1,0	1,1	1,1	1,24%	1,5	1,6	1,6
Jahresüberschuss/Jahresfehlbetrag	0,0	0,0	0,0		0,7	1,1	10,8
Sach-/ immat. Investitionen	139,6	70,2	26,1	-62,82%	30,5	39,0	43,0

Bilanz

	2019 in T€	2020 in T€	2021 in T€	Abw.
				2020/21
Immaterielle Vermögensgegenstände	79,1	46,3	18,6	-59,89%
Sachanlagen	219,6	191,9	138,6	-27,79%
Summe Anlagevermögen	298,6	238,2	157,1	-34,02%
Vorräte	44,8	44,1	40,5	-8,15%
Forderungen und sonstige Vermögensgegenstände	1.100,6	1.381,3	1.542,9	11,70%
Kassenbestand, Bundesbankguthaben, Guthaben bei Kreditinstituten und Schecks	11,0	18,5	10,8	-41,82%
Summe Umlaufvermögen	1.156,4	1.444,0	1.594,2	10,41%
Rechnungsabgrenzungsposten (aktive)	34,1	38,6	27,1	-29,71%
Summe Aktiva	1.489,2	1.720,7	1.778,5	3,36%
Gezeichnetes Kapital	26,0	26,0	26,0	0,00%
Kapitalrücklage	606,4	606,4	606,4	0,00%
Gewinnrücklagen	57,9	57,9	57,9	0,00%
Jahresüberschuss / Jahresfehlbetrag	0,0	0,0		-100,00%
Summe Eigenkapital	690,2	690,2	690,2	0,00%
Sonderposten	31,2	41,9	56,1	33,93%
Rückstellungen	244,3	251,7	228,7	-9,13%
Verbindlichkeiten	479,2	717,5	785,0	9,41%
Rechnungsabgrenzungsposten (passive)	44,1	19,4	18,4	-5,13%
Summe Passiva	1.489,2	1.720,7	1.778,5	3,36%

Kennzahlen

		2019	2020	2021
Eigenkapitalquote	<i>Eigenkapital / Gesamtkapital * 100</i>	46,35%	40,11%	38,81%
Fremdkapitalquote	<i>Fremdkapital / Gesamtkapital * 100</i>	53,65%	59,89%	61,19%
Anlagendeckung	<i>Eigenkapital / Anlagevermögen * 100</i>	231,13%	289,81%	439,26%
Verschuldungsgrad	<i>Fremdkapital / Eigenkapital * 100</i>	115,75%	149,29%	157,66%
Umsatzrentabilität	<i>Betriebsergebnis / Umsatz * 100</i>	-404,02%	-381,47%	-339,92%
Personalintensität	<i>Personalaufwand / Betriebsleistung * 100</i>	131,56%	127,84%	121,60%
Materialintensität	<i>Materialaufwand / Betriebsleistung * 100</i>	4,81%	6,95%	5,89%
Abschreibungsintensität	<i>Abschreibungen / Betriebsleistung * 100</i>	2,38%	3,28%	2,71%
Eigenkapitalrentabilität	<i>Jahresüberschuss / Eigenkapital * 100</i>	-380,73%	-364,33%	-345,53%
Personal	<i>Vollzeitäquivalente im Jahresdurchschnitt</i>	81,67	81,13	87,60
Personalaufwand	<i>in T€</i>	5.085	4.813	4.810
	<i>Abweichung zum Vorjahr</i>	+1,13%	-5,35%	-0,06%
Personalaufwand je Mitarbeiter	<i>in €</i>	62.266,35	59.326,79	54.910,65

Die Gesellschaft beschäftigt keine Auszubildenden.

**Geschäftsbereich 6:
Umwelt, Verkehr und Sport
GB-Vorständin: Simone Raskob**

beka GmbH

Von-Werth-Straße 37 / 50670 Köln

Telefon

0221/951449-0

Fax

0221/951449-20

E-Mail

info@beka.de

Internet

www.beka.de

Gründungsjahr

1921

Handelsregister

HRB 10190 Köln

Gegenstand des Unternehmens

Gegenstand des Unternehmens ist der Ein- und Verkauf aller für den Bau, die Erhaltung und den Betrieb von Verkehrsunternehmen und ähnlichen Unternehmen erforderlichen Wirtschaftsgüter. Gegenstand des Unternehmens ist weiterhin die Förderung des öffentlichen Personennahverkehrs durch öffentliche Nahverkehrsunternehmen durch Geschäfte und Maßnahmen aller Art.

Erfüllung des öffentlichen Zwecks

Die Erfüllung des öffentlichen Zwecks liegt im Gegenstand des Unternehmens (Förderung des öffentlichen Personennahverkehrs).

Beteiligungsverhältnis	Gezeichnetes Kapital	382.520 €	
Gesellschafter			
Ruhrbahn GmbH		2.400 €	0,63%

Organe**Geschäftsführung**

Geschäftsführer	Coenen, Dr.-Ing. Robert
Geschäftsführer	Weber-Wernz, Michael

Aufsichtsrat

Vorsitz	in der Beek, Martin	
Stellvertretender Vorsitz	Münster-Rendel, Birgit	
Mitglieder	Berends, Joachim	Middelberg, Ulf
	Frank, Dr. Robert	Raasch, Thomas
	Klar, Klaus	Wolff, Oliver
	Kretkowski, Marc	

Gewinn- und Verlustrechnung

	2019	2020	2021	Abw. 2020/21
	in T€	in T€	in T€	
Umsatzerlöse	3.927,6	2.284,5	2.058,6	-9,89%
sonstige betriebliche Erträge	32,4	128,2	158,3	23,53%
Betriebliche Erträge	3.960,0	2.412,7	2.216,9	-8,12%
Materialaufwand	2.623,4	1.589,6	1.076,6	-32,27%
Personalaufwand	730,4	644,3	660,7	2,54%
Abschreibungen	38,8	49,7	42,1	-15,28%
sonstige betriebliche Aufwendungen	332,0	324,1	346,2	6,82%
Betriebliche Aufwendungen	3.724,5	2.607,6	2.125,6	-18,49%
Betriebliches Ergebnis	235,5	-195,0	91,3	<-100,00%
sonstige Zinsen und ähnliche Erträge	8,6	0,2	0,2	32,05%
Zinsen und ähnliche Aufwendungen	32,3	27,8	23,5	-15,42%
Finanzergebnis	-23,7	-22,9	-20,2	-11,80%
Steuern vom Einkommen und vom Ertrag	76,5	-32,7	14,1	<-100,00%
Ergebnis nach Steuern	134,6	-185,8	57,0	<-100,00%
sonstige Steuern	0,6	0,6	0,0	-93,95%
Jahresüberschuss/Jahresfehlbetrag	134,6	-185,8	57,0	<-100,00%

Bilanz

	2019	2020	2021	Abw. 2020/21
	in T€	in T€	in T€	
Immaterielle Vermögensgegenstände	73,7	54,6	31,1	-43,08%
Sachanlagen	22,9	38,2	34,2	-10,60%
Finanzanlagen	296,2	194,7	95,5	-50,96%
Summe Anlagevermögen	392,8	287,5	160,7	-44,10%
Vorräte	26,6	22,2	21,2	-4,26%
Forderungen und sonstige Vermögensgegenstände	546,6	407,8	387,1	-5,09%
Kassenbestand, Bundesbankguthaben, Guthaben bei Kreditinstituten und Schecks	1.783,0	1.518,9	1.878,7	23,69%
Summe Umlaufvermögen	2.356,2	1.948,9	2.287,0	17,35%
Rechnungsabgrenzungsposten (aktive)	16,8	11,9	17,4	45,54%
Summe Aktiva	2.765,8	2.248,4	2.465,1	9,64%
Gezeichnetes Kapital	382,5	382,5	382,5	0,00%
Eigene Anteile	-47,2	-47,2	-47,2	0,00%
Kapitalrücklage	218,7	218,7	218,7	0,00%
Gewinnrücklagen	582,9	717,5	531,7	-25,89%
Jahresüberschuss / Jahresfehlbetrag	134,6	-185,8	57,0	<-100,00%
Summe Eigenkapital	1.271,5	1.085,7	1.142,7	5,25%
Rückstellungen	1.197,6	1.108,7	1.171,3	5,65%
Verbindlichkeiten	296,7	54,0	151,1	>100,00%
Summe Passiva	2.765,8	2.248,4	2.465,1	9,64%

Kennzahlen

		2016	2017	2018
Eigenkapitalquote	<i>Eigenkapital / Gesamtkapital * 100</i>	44,24%	47,05%	48,22%
Fremdkapitalquote	<i>Fremdkapital / Gesamtkapital * 100</i>	55,76%	52,95%	51,78%
Anlagendeckung	<i>Eigenkapital / Anlagevermögen * 100</i>	179,90%	214,55%	225,97%
Verschuldungsgrad	<i>Fremdkapital / Eigenkapital * 100</i>	126,05%	112,52%	107,39%
Umsatzrentabilität	<i>Betriebsergebnis / Umsatz * 100</i>	3,93%	1,94%	2,82%
Personalintensität	<i>Personalaufwand / Betriebsleistung * 100</i>	11,47%	16,78%	20,83%
Materialintensität	<i>Materialaufwand / Betriebsleistung * 100</i>	79,72%	74,27%	67,69%
Abschreibungsintensität	<i>Abschreibungen / Betriebsleistung * 100</i>	0,30%	0,45%	0,96%
Eigenkapitalrentabilität	<i>Jahresüberschuss / Eigenkapital * 100</i>	12,44%	2,69%	2,94%

Freizeitgesellschaft Metropole Ruhr mbH

Querenburger Str. 29 / 58455 Witten

Telefon

02302/2012-0

Fax

02302/2012-12

E-Mail

verwaltung@kemnadersee.de

Internet

www.kemnadersee.de

Gründungsjahr

2017

Handelsregister

HRB 704 Bochum

Gegenstand des Unternehmens

Gegenstand des Unternehmens ist die Förderung der öffentlichen Gesundheitspflege, des Sports, der Kinder- und Jugendhilfe, der Kultur und des Landschaftsschutzes.

Diese Zwecke werden verwirklicht durch den Betrieb von Freizeitanlagen mit überörtlicher Bedeutung, die als Betriebsstätten der Gesellschaft geführt werden und in denen als Dienstleistung von allgemeinem wirtschaftlichen Interesse (DAWI) in den öffentlichen Badbereichen und den sonstigen Einrichtungen das Jedermannschwimmen angeboten, verschiedene Angebote zur Sport- und Gesundheitsförderung, sonstige Programm- und Veranstaltungsangebote gemacht sowie Park-, Spiel- und Wassersportflächen bereitgestellt werden.

Erfüllung des öffentlichen Zwecks

Die Erfüllung des öffentlichen Zwecks (u. a. Förderung der öffentlichen Gesundheitspflege) ergibt sich aus dem Gegenstand des Unternehmens.

Beteiligungsverhältnis	Stammkapital	440.300 €
Gesellschafter		
Regionalverband Ruhr (RVR)	282.400 €	64,14%
Stadt Bochum	31.500 €	7,15%
Stadt Bottrop	17.850 €	4,05%
Stadt Duisburg	35.950 €	8,17%
Stadt Essen	11.750 €	2,67%
Stadt Gelsenkirchen	11.750 €	2,67%
Stadt Oberhausen	17.850 €	4,05%
Stadt Witten	18.750 €	4,26%
Ennepe-Ruhr-Kreis	12.500 €	2,84%

Beteiligungen der Gesellschaft

Gesellschaft	nominal	
	in €	in %
Wassersportschule Kemnade GmbH i.L.	26.000	100,00%

Organe

Geschäftsführung

Geschäftsführer	Hecht, Jürgen
-----------------	---------------

Aufsichtsrat

Vorsitz	Schlüter, Markus	
Stellvertretender Vorsitz	Ossowski, Silke	
Mitglieder	Blumenthal, Heiko	Richter, Tim
	Boos, Thomas	Rubin, Dirk
	Brambora-Schulz, Susanne	Sander, Hannah
	Brosch, Alfred	Schmück-Glock, Martina
	Föhse, Björn	Timmermann-Fechter, Astrid
	Günzel, Gabriel	van Geister, Daniel
	Kosel, Stephan	Waßmann, Uwe
	Krampitz, Christian	Wolters, Gereon Dr.
	Purps, Christoph	
	Lilla-Oblong, Martina	

§ 14 Abs. 1 des Gesellschaftsvertrages: Der Aufsichtsrat der FMR besteht aus 20 Mitgliedern (12 vom RVR, 8 von den kommunalen Gesellschaftern)

Gewinn- und Verlustrechnung

	2019	2020	2021	Abw. 2020/21
	in T€	in T€	in T€	
Umsatzerlöse	10.932,7	4.463,9	3.932,4	-11,91%
andere aktivierte Eigenleistungen	29,6			
sonstige betriebliche Erträge	963,5	2.483,8	1.305,2	-47,45%
- davon Zuschüsse	293,8			
Ertrag aus der Auflösung von Sonderposten	415,4	498,8	565,0	13,27%
Betriebliche Erträge	12.341,2	7.446,5	5.802,7	-22,07%
Materialaufwand	6.529,5	4.522,3	4.019,7	-11,12%
a) Aufwendungen für Roh-, Hilfs- und Betriebsstoffe und für bezogene Waren	4.133,4	3.008,1	2.911,9	-3,20%
b) Aufwendungen für bezogene Leistungen	2.396,1	1.514,2	1.107,8	-26,84%
Personalaufwand	7.529,6	6.396,9	5.787,5	-9,53%
a) Löhne und Gehälter	5.847,2	5.071,4	4.572,3	-9,84%
b) soziale Abgaben und Aufwendungen für Altersversorgung und für Unterstützung	1.682,4	1.325,6	1.215,2	-8,33%
Abschreibungen	1.696,6	1.552,2	1.563,7	0,74%
a) auf immaterielle Vermögensgegenstände des Anlagevermögens und Sachanlagen	1.696,6	1.552,2	1.563,7	0,74%
sonstige betriebliche Aufwendungen	1.612,6	936,4	974,7	4,08%
Betriebliche Aufwendungen	17.368,3	13.407,9	12.345,5	-7,92%
Betriebliches Ergebnis	-5.027,1	-5.961,4	-6.542,8	9,75%
Zinsen und ähnliche Aufwendungen	42,8	28,4	23,7	-16,47%
Finanzergebnis	-42,8	-28,4	-20,6	-27,48%
Steuern vom Einkommen und vom Ertrag	1,0		-48,3	
Ergebnis nach Steuern	-5.071,0	-5.989,8	-6.515,1	8,77%
sonstige Steuern	375,0	486,1	7,4	-98,47%
Jahresüberschuss/Jahresfehlbetrag	-5.446,0	-6.475,9	-6.522,5	0,72%
Entnahme aus der Kapitalrücklage	5.446,0	6.475,9	6.365,6	-0,0
Bilanzgewinn	0,0	0,0	-156,9	
Sach-/ immat. Investitionen	2.816,0	1.747,0	1.473,4	-15,66%

Bilanz

Abw.
2020/21

	2019	2020	2021	
	in T€	in T€	in T€	
Immaterielle Vermögensgegenstände	22,5	40,3	40,5	54,19%
Sachanlagen	21.995,2	22.186,1	22.042,0	-0,65%
Finanzanlagen			26,0	
Summe Anlagevermögen	22.017,7	22.212,4	22.108,5	-0,47%
Vorräte	69,6	75,3	67,9	-9,75%
Forderungen und sonstige Vermögensgegenstände	806,5	2.366,5	761,0	-67,84%
Kassenbestand, Bundesbankguthaben, Guthaben bei Kreditinstituten und Schecks	952,1	360,3	480,9	33,49%
Summe Umlaufvermögen	1.828,2	2.802,0	1.309,8	-53,25%
Rechnungsabgrenzungsposten (aktive)	10,3	0,9	0,7	-28,46%
Summe Aktiva	23.856,2	25.015,4	23.419,0	-6,38%
Gezeichnetes Kapital	440,3	440,3	440,3	0,00%
Kapitalrücklage	10.123,7	9.007,1	7.656,2	-15,00%
Gewinnvortrag / Verlustvortrag			-156,9	
Summe Eigenkapital	10.564,0	9.447,4	7.939,6	-15,96%
Sonderposten für Investitionszuschüsse	8.081,5	8.585,8	9.447,1	10,03%
Rückstellungen	901,9	199,9	201,9	1,03%
Verbindlichkeiten	2.775,9	5.953,3	4.547,4	-23,62%
Rechnungsabgrenzungsposten (passive)	1.532,8	829,1	1.282,9	54,74%
Summe Passiva	23.856,2	25.015,4	23.419,0	-6,38%

Kennzahlen

		2019	2020	2021
Eigenkapitalquote	<i>Eigenkapital / Gesamtkapital * 100</i>	44,28%	37,77%	33,90%
Fremdkapitalquote	<i>Fremdkapital / Gesamtkapital * 100</i>	55,72%	62,23%	66,10%
Anlagendeckung	<i>Eigenkapital / Anlagevermögen * 100</i>	47,98%	42,53%	35,91%
Verschuldungsgrad	<i>Fremdkapital / Eigenkapital * 100</i>	125,83%	164,79%	194,96%
Umsatzrentabilität	<i>Betriebsergebnis / Umsatz * 100</i>	-48,67%	-133,55%	-166,38%
Personalintensität	<i>Personalaufwand / Betriebsleistung * 100</i>	62,50%	85,91%	99,74%
Materialintensität	<i>Materialaufwand / Betriebsleistung * 100</i>	54,20%	60,73%	69,27%
Abschreibungsintensität	<i>Abschreibungen / Betriebsleistung * 100</i>	14,08%	20,84%	26,95%
Eigenkapitalrentabilität	<i>Jahresüberschuss / Eigenkapital * 100</i>	-54,33%	-68,55%	-82,15%
Personal	<i>Vollzeitäquivalente im Jahresdurchschnitt</i>	265,00	288,00	287,00
Personalaufwand	<i>in T€</i>	7.530	6.397	5.787
	<i>Abweichung zum Vorjahr</i>	+5,97%	-15,04%	-9,53%
Personalaufwand je Mitarbeiter	<i>in €</i>	28.413,56	22.211,50	20.165,42

Otto Lingner Verkehrs-GmbH

Kantstraße 2-4 / 44867 Bochum

Telefon

02327/3837

Fax

02327/3838

E-Mail

info@lingner-verkehr.de

Internet

www.lingner-verkehr.de

Gründungsjahr

1997

Handelsregister

HRB 4411

Gegenstand des Unternehmens

Gegenstand des Unternehmens ist der Betrieb eines Omnibusunternehmens, insbesondere die Durchführung von Auftragsfahrten im öffentlichen Linien- und Gelegenheitsverkehr, im Berufs-, Behinderten- und Schülerverkehr sowie die Durchführung aller dafür notwendigen nützlichen Geschäfte.

Erfüllung des öffentlichen Zwecks

Die Erfüllung des öffentlichen Zwecks erfolgt durch die Optimierung des öffentlichen Personennahverkehrs. Durch die wirtschaftliche Betätigung der Gesellschaft im Rahmen des vorgegebenen Gesellschaftszwecks wird die öffentliche Zwecksetzung des Unternehmens erfüllt und der öffentliche Zweck erreicht.

Beteiligungsverhältnis

Stammkapital 26.000 €

Gesellschafter

Ruhrbahn GmbH	13.000 €	50,00%
Bochum-Gelsenkirchener Straßenbahn AG	13.000 €	50,00%

Organe

Geschäftsführung

Geschäftsführer	Feller, Michael
Geschäftsführer	Filter, Jörg

Gewinn- und Verlustrechnung

	2019	2020	2021	Abw. 2020/21
	in T€	in T€	in T€	
Umsatzerlöse	2.445,0	2.498,2	2.437,9	-2,42%
sonstige betriebliche Erträge	1,6	3,0	7,6	>100,00%
Betriebliche Erträge	2.446,6	2.501,2	2.445,4	-2,23%
Materialaufwand	468,1	425,1	313,1	-26,34%
Personalaufwand	1.789,8	1.888,7	1.815,0	-3,90%
Abschreibungen	27,8	26,0	24,6	-5,42%
sonstige betriebliche Aufwendungen	141,4	159,4	149,6	-6,18%
Betriebliche Aufwendungen	2.427,2	2.499,2	2.302,2	-7,88%
Betriebliches Ergebnis	19,4	1,9	143,2	>100,00%
Zinsen und ähnliche Aufwendungen	2,6	2,0	1,3	-32,56%
Finanzergebnis	-2,6	-2,0	-1,3	-32,56%
Steuern vom Einkommen und vom Ertrag	4,5	0,0	45,4	>100,00%
Ergebnis nach Steuern	12,4	0,0	96,5	<-100,00%
sonstige Steuern	0,3	0,3	0,3	-22,77%
Jahresüberschuss/Jahresfehlbetrag	12,1	-0,3	96,2	<-100,00%

Bilanz

	2019	2020	2021	Abw. 2020/21
	in T€	in T€	in T€	
Sachanlagen	657,6	631,6	608,3	-3,68%
Summe Anlagevermögen	657,6	631,6	608,3	-3,68%
Forderungen und sonstige Vermögensgegenstände	280,8	225,6	329,0	45,83%
Kassenbestand, Bundesbankguthaben, Guthaben bei Kreditinstituten und Schecks	2,4	1,5	2,2	41,28%
Summe Umlaufvermögen	283,2	227,2	331,2	45,80%
Rechnungsabgrenzungsposten (aktive)	5,1	5,8	9,0	54,11%
Summe Aktiva	945,9	864,6	948,5	9,71%
Gezeichnetes Kapital	26,0	26,0	26,0	0,00%
Gewinnvortrag / Verlustvortrag	503,3	515,4	515,1	-0,07%
Jahresüberschuss / Jahresfehlbetrag	12,1	-0,3	96,2	<-100,00%
Summe Eigenkapital	541,4	541,1	637,3	17,78%
Rückstellungen	71,9	54,5	85,6	56,97%
Verbindlichkeiten	332,5	269,0	225,7	-16,10%
Summe Passiva	945,9	864,6	948,5	9,71%

Kennzahlen

		2019	2020	2021
Eigenkapitalquote	<i>Eigenkapital / Gesamtkapital * 100</i>	57,24%	62,58%	67,19%
Fremdkapitalquote	<i>Fremdkapital / Gesamtkapital * 100</i>	42,76%	37,42%	32,81%
Anlagendeckung	<i>Eigenkapital / Anlagevermögen * 100</i>	82,33%	85,67%	104,76%
Verschuldungsgrad	<i>Fremdkapital / Eigenkapital * 100</i>	74,70%	59,80%	48,84%
Umsatzrentabilität	<i>Betriebsergebnis / Umsatz * 100</i>	0,80%	0,08%	5,87%
Personalintensität	<i>Personalaufwand / Betriebsleistung * 100</i>	73,16%	75,51%	74,22%
Materialintensität	<i>Materialaufwand / Betriebsleistung * 100</i>	19,13%	17,00%	12,80%
Abschreibungsintensität	<i>Abschreibungen / Betriebsleistung * 100</i>	1,14%	1,04%	1,01%
Eigenkapitalrentabilität	<i>Jahresüberschuss / Eigenkapital * 100</i>	2,23%	-0,06%	15,10%
Personal	<i>Zahl Mitarbeiter (pro Kopf) im Jahresdurchschnitt</i>	57,00	55,00	58,00
Personalaufwand	<i>in T€</i>	1.790	1.889	1.815
	<i>Abweichung zum Vorjahr</i>	+8,44%	+5,52%	-3,90%
Personalaufwand je Mitarbeiter	<i>in €</i>	31.400,84	34.339,81	31.292,61

Ruhrbahn GmbH

Zweigertstraße 34 / 45130 Essen

Telefon

0201/826-0

Fax

0201/826-1000

E-Mail

-

Internet

www.ruhrbahn.de

Gründungsjahr

2017

Handelsregister

HRB 28361

Gegenstand des Unternehmens

Gegenstand des Unternehmens ist die entgeltliche und geschäftsmäßige Durchführung des öffentlichen Personenverkehrs auf Schienen und Straßen. Dabei wird die Gesellschaft als interner Betreiber bzw. als Inhouse-Dienstleister für ihre Gesellschafter im kommunal- und vergaberechtlich zulässigen Rahmen tätig. Die Gesellschaft ist berechtigt, alle Geschäfte und Maßnahmen zu treffen, die dem vorstehenden Gesellschaftszweck dienlich und förderlich sind. Sie kann sich auch an Unternehmen beteiligen, solche gründen oder solche erwerben, soweit dies der Erreichung des Unternehmenszwecks dient.

Erfüllung des öffentlichen Zwecks

Unternehmensgegenstand der Ruhrbahn ist die Beförderung von Personen mit den verschiedenen Verkehrsmitteln im öffentlichen Personennahverkehr. Die Stadt hat die Ruhrbahn im Wege der Direktvergabe ab 2020 mit der Erbringung von Verkehrsdienstleistungen im Bus- und Bahnbetrieb in der Stadt Essen (Öffentlicher Dienstleistungsauftrag im Sinne der EU VO 1370/2007) über eine Betrauungszeit von 22 ½ Jahren betraut. Der ab 01.01.2020 geltende ÖDA wurde auf Basis des Ratsbeschlusses durch Gesellschafterbeschluss gegenüber der Essener Versorgungs- und Verkehrsgesellschaft mbH (EVV) angewiesen und auf Grund eines gemeinsamen Gesellschafterbeschlusses an die Ruhrbahn weitergegeben. Durch die wirtschaftliche Betätigung der Gesellschaft im Rahmen des durch § 2 Abs. 1 des Gesellschaftsvertrages vorgegebenen Gesellschaftszweckes und die Erfüllung der im Öffentlichen Dienstleistungsauftrag definierten gemeinwirtschaftlichen Verpflichtungen wird die öffentliche Zwecksetzung des Unternehmens erfüllt und der öffentliche Zweck erreicht.

Beteiligungsverhältnis

Stammkapital 18.200.000 €

Gesellschafter

Essener Versorgungs- und Verkehrsgesellschaft mbH (EVV)	<u>12.600.000 €</u>	<u>69,23%</u>
Ruhrbahn Mülheim GmbH	<u>4.550.000 €</u>	<u>25,00%</u>
Stadt Essen	<u>1.050.000 €</u>	<u>5,77%</u>

Beteiligungen der Gesellschaft

Gesellschaft	nominal		Gesellschaft	nominal	
	in €	in %		in €	in %
<u>Otto Lingner Verkehrs-GmbH</u>	<u>13.000</u>	<u>50,00%</u>	<u>beka GmbH</u>	<u>2.400</u>	<u>0,63%</u>

Organe

Geschäftsführer

Geschäftsführer Feller, Michael

ausgeschiedene Mitglieder der

Geschäftsführung Uwe Bonan bis 06/2021

Aufsichtsrat

Vorsitz	Beul, Ulrich (Ratsmitglied)	
Stellvertretender Vorsitz	Avsar, Ahmet (AN-Vertreter)	
Mitglieder	Boden, Christian (AN-Vertreter) Dumke, Hermann (AN-Vertreter) Eickholt, Henrike (AN-Vertreterin) Faller, Uwe (AN-Vertreter) Fliß, Rolf (Ratsmitglied) Hochstadt, Dr. Stefan (Sachkundiger Bürger) Hoffmann, Dirk (AN-Vertreter) Kahle-Hausmann, Julia (Ratsmitglied) Kurz, Dennis (AN-Vertreter) ab 06/2021	Ludwig-Nikodem, Walburga (AN-Vertreterin) Malburg, Ulrich (Ratsmitglied) Mendack, Frank (Stadtkämmerer MH) Raskob, Simone (Geschäftsbereichsvorstand) Rauhut, Dr. Siegfried (Stadtverordneter MH) Schürmann, Martina (Ratsmitglied) Seibel, Dirk (AN-Vertreter) Spors, Timo (Stadtverordneter MH) Yildiz, Selim (AN-Vertreter)

im Berichtsjahr ausgeschiedene

AR-Mitglieder	Sauer, Rainer (AN-Vertreter) bis 03/2021
---------------	--

Die Gesellschaft unterliegt den Regelungen nach § 52 Abs. 2 GmbHG i. V. m. § 111 Abs. 5 AktG.

Der Aufsichtsrat hat in seiner Sitzung am 28.06.2017 eine Zielquote von 8% bis 30.06.2022 beschlossen.

Die Frauenquote betrug zum Berichtsstichtag:

Angaben zur Frauenquote gemäß § 52 Abs. 2 GmbHG i.V.m. § 111 Abs. 5 AktG	Anzahl AR-Mitglieder	20
	- davon geboren*	1
	- davon weiblich	5
	- Frauenquote %	25

* nachrichtlich: OB gemäß § 113 GO NRW bzw. ein/e vom benannte/r Vertreter/in; wird bei der Berechnung der Quote berücksichtigt.

Gewinn- und Verlustrechnung

				Abw.	Erfolgsplanung		
	2019	2020	2021	2020/21	2022	2023	2024
	in T€	in T€	in T€		in T€	in T€	in T€
Umsatzerlöse	192.571,4	187.192,2	166.399,8	-11,11%	190.623,5	192.303,3	195.199,5
andere aktivierte Eigenleistungen	2.853,4	3.648,7	4.722,0	29,42%			
sonstige betriebliche Erträge	4.841,0	13.079,4	23.973,9	83,29%	2.815,0	15,0	15,0
Betriebliche Erträge	200.265,8	203.920,3	195.095,7	-4,33%	193.438,5	192.318,3	195.214,5
Materialaufwand	69.408,0	76.371,8	80.266,0	5,10%	82.754,2	83.237,6	85.541,3
a) Aufwendungen für Roh-, Hilfs- und Betriebsstoffe und für bezogene Waren	25.769,4	28.648,6	28.776,3	0,45%	28.840,7	29.437,5	30.842,9
b) Aufwendungen für bezogene Leistungen	43.638,6	47.723,3	51.489,7	7,89%	53.913,5	53.800,1	54.698,4
Personalaufwand	144.262,7	142.322,6	146.033,9	2,61%	145.229,8	148.735,1	150.377,5
a) Löhne und Gehälter	110.193,5	110.606,0	111.178,4	0,52%	145.229,8	148.735,1	150.377,5
b) soziale Abgaben und Aufwendungen für Altersversorgung und für Unterstützung	34.069,2	31.716,6	34.855,5	9,90%			
Abschreibungen	33.134,1	32.488,1	34.205,7	5,29%	35.091,3	37.074,7	39.160,6
a) auf immaterielle Vermögensgegenstände des Anlagevermögens und Sachanlagen	41.412,3	40.034,0	41.514,1	3,70%	35.091,3	37.074,7	39.160,6
b) Erträge aus der Auflösung von Fördermitteln und Zuschüssen von Dritten	8.278,2	7.545,9	7.308,4	-3,15%			
sonstige betriebliche Aufwendungen	15.669,9	16.625,5	15.623,6	-6,03%	14.355,6	13.879,6	14.368,4
Betriebliche Aufwendungen	262.474,7	267.808,1	276.129,2	3,11%	277.430,9	282.927,0	289.447,8
Betriebliches Ergebnis	-62.208,9	-63.887,8	-81.033,5	26,84%	-83.992,4	-90.608,7	-94.233,3
Erträge aus Beteiligungen	0,1						
Erträge aus anderen Wertpapieren und Ausleihungen des Finanzanlagevermögens	7.232,4	8.264,9	8.781,2	6,25%	9.298,7	9.298,7	9.298,7
sonstige Zinsen und ähnliche Erträge	21,4	367,1	1,0	-99,72%			
Zinsen und ähnliche Aufwendungen	5.026,2	4.893,6	4.948,3	1,12%	5.825,6	6.225,8	6.228,9
Finanzergebnis	2.227,7	3.738,4	3.833,9	2,56%	3.473,1	3.072,9	3.069,8
Steuern vom Einkommen und vom Ertrag							
Ergebnis nach Steuern	-59.981,2	-60.149,4	-77.199,6	28,35%	-80.519,3	-87.535,8	-91.163,5
sonstige Steuern	295,7	243,7	268,0	9,93%	280,8	254,6	254,6
Erträge aus Verlustübernahme	60.276,9	60.393,1	77.467,5	28,27%			
Jahresüberschuss/Jahresfehlbetrag	0,0	0,0	0,0		-80.800,1	-87.790,4	-91.418,1
Sach-/ immat. Investitionen	57.858,2	68.326,9	98.500,4	44,16%	151.510,0	144.929,3	123.677,9

Bilanz

	2019	2020	2021	Abw.
	in T€	in T€	in T€	2020/21
Immaterielle Vermögensgegenstände	999,1	1.496,6	2.844,8	90,09%
Sachanlagen	520.679,6	547.077,7	601.928,3	10,03%
Finanzanlagen	279.824,7	353.119,2	364.798,3	3,31%
Summe Anlagevermögen	801.503,4	901.693,5	969.571,4	7,53%
Vorräte	16.347,3	16.251,7	15.447,1	-4,95%
Forderungen und sonstige Vermögensgegenstände	30.924,5	34.818,8	29.197,8	-16,14%
Kassenbestand, Bundesbankguthaben, Guthaben bei Kreditinstituten und Schecks	152,2	134,8	116,5	-13,59%
Summe Umlaufvermögen	47.424,0	51.205,3	44.761,4	-12,58%
Rechnungsabgrenzungsposten (aktive)	375,8	390,6	376,8	-3,53%
Summe Aktiva	849.303,3	953.289,4	1.014.709,6	6,44%
Gezeichnetes Kapital	18.200,0	18.200,0	18.200,0	0,00%
Kapitalrücklage	206.515,4	206.515,4	206.515,4	0,00%
Summe Eigenkapital	224.715,4	224.715,4	224.715,4	0,00%
Fördermittel und Zuschüsse von Dritten	98.506,4	94.399,3	93.848,6	-0,58%
Rückstellungen	119.354,7	121.580,2	125.420,9	3,16%
Verbindlichkeiten	404.439,9	511.415,2	569.972,9	11,45%
Rechnungsabgrenzungsposten (passive)	2.286,9	1.179,2	751,7	-36,26%
Summe Passiva	849.303,3	953.289,4	1.014.709,6	6,44%

Kennzahlen

		2019	2020	2021
Eigenkapitalquote	<i>Eigenkapital / Gesamtkapital * 100</i>	26,46%	23,57%	22,15%
Fremdkapitalquote	<i>Fremdkapital / Gesamtkapital * 100</i>	73,54%	76,43%	77,85%
Anlagendeckung	<i>Eigenkapital / Anlagevermögen * 100</i>	28,04%	24,92%	23,18%
Verschuldungsgrad	<i>Fremdkapital / Eigenkapital * 100</i>	277,95%	324,22%	351,55%
Umsatzrentabilität	<i>Betriebsergebnis / Umsatz * 100</i>	-32,30%	-34,13%	-48,70%
Personalintensität	<i>Personalaufwand / Betriebsleistung * 100</i>	72,04%	69,79%	74,85%
Materialintensität	<i>Materialaufwand / Betriebsleistung * 100</i>	34,66%	37,45%	41,14%
Abschreibungsintensität	<i>Abschreibungen / Betriebsleistung * 100</i>	16,55%	15,93%	17,53%
Eigenkapitalrentabilität	<i>Jahresüberschuss / Eigenkapital * 100</i>	-26,82%	-26,88%	-34,47%
Personal	<i>Vollzeitäquivalente im Jahresdurchschnitt</i>	2.331,97	2.336,01	2.322,48
Personalaufwand	<i>in T€</i>	144.263	142.323	146.034
	<i>Abweichung zum Vorjahr</i>	+3,36%	-1,34%	+2,61%
Personalaufwand je Mitarbeiter	<i>in €</i>	61.863,09	60.925,59	62.878,43

In den Personalzahlen sind vollzeitverrechnet auch die Auszubildenden enthalten: 2019: 50,5; 2020: 53,75; 2021: 61,75.

Sport- und Bäderbetriebe Essen

Huysenallee 100 / 45128 Essen

Telefon

0201/88-52000

Fax

0201/88-52004

E-Mail

sbe@essen.de

Internet

www.essen.de

Gründungsjahr

1997

Handelsregister

-

Gegenstand des Unternehmens

Zweck und Aufgabe der eigenbetriebsähnlichen Einrichtung einschließlich etwaiger Hilfs- und Nebenbetriebe ist der Bau, die Unterhaltung und der Betrieb von Sportstätten und Bädern sowie die Förderung des Sportes und alle den Betriebszweck fördernden Geschäfte (wie z. B. die Beschaffung und Bereitstellung von Sportgeräten sowie deren Verleih).

Erfüllung des öffentlichen Zwecks

Die Erfüllung des öffentlichen Zwecks (Schaffung und Erhaltung von Sporteinrichtungen sowie Förderung des Sportes) ergibt sich aus dem Gegenstand des Unternehmens.

Beteiligungsverhältnis

Stammkapital

512.000 €

Gesellschafter

Stadt Essen

512.000 €

100,00%

Organe

Betriebsleitung

1. Betriebsleiterin Raskob, Simone (Geschäftsbereichsvorstand)

Betriebsleiter Kurtz, Michael

Betriebsausschuss

Vorsitz Schwamborn, Michael (Ratsmitglied)

1. Stellvertretender Vorsitz Bockstedte, Ralf (Ratsmitglied)

2. Stellvertretender Vorsitz Zeeb, Elke (Ratsmitglied)

Mitglieder

Behmenburg, Daniel (Ratsmitglied)

Brilon, Klaus-Thomas (Sachkundiger Bürger)

Cicin, Sadick (Sachkundiger Bürger)

Ducree, Luca (Ratsmitglied)

Fuchs, Florian (Ratsmitglied)

Griechen, Fabian (Ratsmitglied)

Gröll, Sven Christian (Sachkundiger Bürger)

Gutke, Klaus (Sachkundiger Bürger)

Hallmann, Regina (Ratsmitglied)

Hampel, Gerd (Ratsmitglied)

Jelinek, Rudolf (2. Bürgermeister)

Lubisch, Yannick (Ratsmitglied)

Pabst, Ulrich (Ratsmitglied)

Parussel, Harald (Sachkundiger Bürger)

Schmutzler-Jäger, Hiltrud (Ratsmitglied)

Valerius, Peter (Ratsmitglied)

Wortmann, Tim (Sachkundiger Bürger)

beratende Mitglieder

Becker, Alexandra (Sachkundige Einwohnerin;
§ 58 (4) GO NRW)

Bußfeld, Herbert (Sachkundiger Bürger;
§ 58 (1), Satz 7 GO NRW)

Flügel, Thorsten (Sachkundiger Einwohner;
§ 58 (4) GO NRW)

Kelmendi, Besnik (Sachkundiger Einwohner;
§ 58 (4) GO NRW)) ab 24.03.2021

Spengler, Eckhard (Sachkundiger Einwohner;
§ 58 (4) GO NRW))

Gewinn- und Verlustrechnung

	2019	2020	2021	Abw.	Erfolgsplanung		
				2020/21	2022	2023	2024
	in T€	in T€	in T€		in T€	in T€	in T€
Umsatzerlöse	3.240,5	1.864,3	1.873,2	0,48%	3.235,0	3.235,0	3.235,0
sonstige betriebliche Erträge	29.125,0	31.821,6	32.315,7	1,55%	33.534,1	33.925,4	35.551,1
- davon Zuschuss Stadt Essen	23.750,0	23.750,0	23.750,0	0,00%	26.218,5	26.218,5	26.218,5
Betriebliche Erträge	32.365,5	33.685,9	34.188,9	1,49%	36.769,1	37.160,4	38.786,1
Materialaufwand	8.508,6	7.448,6	7.845,7	5,33%	9.284,7	8.785,5	8.506,3
a) Aufwendungen für Roh-, Hilfs- und Betriebsstoffe und für bezogene Waren	4.975,6	4.375,9	4.289,6	-1,97%	5.455,0	5.161,7	4.997,7
b) Aufwendungen für bezogene Leistungen	3.533,1	3.072,7	3.556,1	15,73%	3.829,7	3.623,8	3.508,6
Personalaufwand	13.139,9	12.620,3	12.893,6	2,17%	14.357,4	14.642,9	14.933,7
a) Löhne und Gehälter	10.148,3	9.724,4	9.973,7	2,56%	11.003,2	11.222,2	11.445,5
b) soziale Abgaben und Aufwendungen für Altersversorgung und für Unterstützung	2.991,6	2.895,9	2.919,9	0,83%	3.354,3	3.420,7	3.488,2
Abschreibungen	5.438,4	5.929,1	6.028,6	1,68%	6.422,8	6.754,1	8.186,4
sonstige betriebliche Aufwendungen	6.268,2	8.331,8	8.318,8	-0,16%	7.399,7	7.719,7	7.819,7
Betriebliche Aufwendungen	33.355,2	34.329,8	35.086,7	2,21%	37.464,7	37.902,2	39.446,2
Betriebliches Ergebnis	-989,7	-643,9	-897,8	39,44%	-695,6	-741,8	-660,1
sonstige Zinsen und ähnliche Erträge		0,2		-100,00%			
Zinsen und ähnliche Aufwendungen	1.174,9	1.083,2	986,9	-8,89%	885,7	779,4	667,8
Finanzergebnis	-1.174,9	-1.083,0	-986,9	-8,88%	-885,7	-779,4	-667,8
Steuern vom Einkommen und vom Ertrag							
Ergebnis nach Steuern	-2.164,5	-1.726,9	-1.884,7	9,14%	-1.581,2	-1.521,2	-1.327,8
sonstige Steuern	148,4	45,7	53,3	16,50%	55,6	55,6	55,6
Jahresüberschuss/Jahresfehlbetrag	-2.313,0	-1.772,6	-1.938,0	9,33%	-1.636,8	-1.576,8	-1.383,4
Kapitaleinlage / Investitionszuschüsse	1.815,5	1.907,1	2.003,0	5,03%	9.315,0	13.700,0	7.700,0
Sach-/ immat. Investitionen	11.349,3	6.761,0	7.203,9	6,55%	12.003,5	16.604,6	10.710,9

Bilanz

	2019	2020	2021	Abw.
				2020/21
	in T€	in T€	in T€	
Immaterielle Vermögensgegenstände	62,7	35,0	8,4	-75,95%
Sachanlagen	135.268,1	136.127,7	136.378,6	0,18%
Summe Anlagevermögen	135.330,8	136.162,7	136.387,0	0,16%
Vorräte	501,8	487,2	322,5	-33,80%
Forderungen und sonstige Vermögensgegenstände	3.859,5	2.917,1	5.299,1	81,66%
Kassenbestand, Bundesbankguthaben, Guthaben bei Kreditinstituten und Schecks	15,1	7,0	36,0	>100,00%
Summe Umlaufvermögen	4.376,4	3.411,3	5.657,7	65,85%
Rechnungsabgrenzungsposten (aktive)	201,5	192,5	194,2	0,86%
Summe Aktiva	139.908,7	139.766,5	142.238,9	1,77%
Gezeichnetes Kapital	512,0	512,0	512,0	0,00%
Allgemeine Rücklage	29.621,3	29.435,1	28.895,5	-1,83%
Jahresüberschuss / Jahresfehlbetrag	-2.796,2	-2.475,5	-1.938,0	-21,71%
Summe Eigenkapital	27.337,1	27.471,6	27.469,5	-0,01%
Sonderposten	83.922,5	85.825,6	85.971,4	0,17%
Rückstellungen	2.528,6	1.899,8	1.846,1	-2,83%
Verbindlichkeiten	26.018,1	24.492,7	26.900,6	9,83%
Rechnungsabgrenzungsposten (passive)	102,5	76,9	51,2	-33,33%
Summe Passiva	139.908,7	139.766,5	142.238,9	1,77%

Kennzahlen

		2019	2020	2021
Eigenkapitalquote	<i>Eigenkapital / Gesamtkapital * 100</i>	19,54%	19,66%	19,31%
Fremdkapitalquote	<i>Fremdkapital / Gesamtkapital * 100</i>	80,46%	80,34%	80,69%
Anlagendeckung	<i>Eigenkapital / Anlagevermögen * 100</i>	20,20%	20,18%	20,14%
Verschuldungsgrad	<i>Fremdkapital / Eigenkapital * 100</i>	411,79%	408,77%	417,81%
Umsatzrentabilität	<i>Betriebsergebnis / Umsatz * 100</i>	-763,45%	-1.308,47%	-1.315,79%
Personalintensität	<i>Personalaufwand / Betriebsleistung * 100</i>	152,51%	127,02%	123,51%
Materialintensität	<i>Materialaufwand / Betriebsleistung * 100</i>	98,76%	74,97%	75,16%
Abschreibungsintensität	<i>Abschreibungen / Betriebsleistung * 100</i>	63,12%	59,67%	57,75%
Eigenkapitalrentabilität	<i>Jahresüberschuss / Eigenkapital * 100</i>	-95,34%	-92,91%	-93,51%
Personal	<i>Vollzeitäquivalente im Jahresdurchschnitt</i>	207,38	204,57	207,46
Personalaufwand	<i>in T€</i>	13.140	12.620	12.894
	<i>Abweichung zum Vorjahr</i>	+7,00%	-3,95%	+2,17%
Personalaufwand je Mitarbeiter	<i>in €</i>	63.361,63	61.691,60	62.149,70

In den Personalzahlen sind vollzeitverrechnet auch die Auszubildenden der SBE enthalten: 2019: 8,5; 2020: 8,0; 2021: 6,5

Wassersportschule Kemnade GmbH i. L.

Querenburger Straße 29 / 58455 Essen

Telefon

02302/20 12 15

Fax

02302/20 12 12

E-Mail

wassersportschule@kemnadersee.de

Internet

www.wassersportschulekemnade.de

Gründungsjahr

1980

Handelsregister

HRB 1925 AG Bochum

Gegenstand des Unternehmens

Zweck der Gesellschaft ist die Förderung des Sports durch den Betrieb einer Wassersportschule.

Erfüllung des öffentlichen Zwecks

Die Erfüllung des öffentlichen Zwecks ergibt sich aus dem Gegenstand des Unternehmens.

Die Wassersportschule Kemnade GmbH (WSK) befindet sich seit dem 01.01.2021 in Liquidation. Mit Überlassungsvertrag vom 06.05.2022 gehen der laufende Geschäftsbetrieb, alle Aktiva mit Ausnahme von Guthaben bei Kreditinstituten sowie sämtliche Passiva der WSK auf die Freizeitgesellschaft Metropole Ruhr GmbH über.

Beteiligungsverhältnis

Stammkapital

26.000 €

Gesellschafter

Freizeitgesellschaft Metropole Ruhr mbH

26.000 €

100,00%

Organe

Geschäftsführung

Geschäftsführer Clemens, Dirk

Gewinn- und Verlustrechnung

	2019	2020	2021	Abw. 2020/21
	in T€	in T€	in T€	
Umsatzerlöse	132,6	76,8	88,2	14,87%
sonstige betriebliche Erträge	0,1	2,6	1,2	-53,52%
Betriebliche Erträge	132,7	79,4	89,4	12,61%
Materialaufwand	93,0	49,2	56,6	14,86%
a) Aufwendungen für Roh-, Hilfs- und Betriebsstoffe und für bezogene Waren	3,0	1,1	1,0	-7,75%
b) Aufwendungen für bezogene Leistungen	90,1	48,1	55,5	15,38%
Personalaufwand	2,3	2,4	2,4	0,00%
a) Löhne und Gehälter	2,3	2,4	2,4	0,00%
Abschreibungen	5,2	2,0	1,4	-28,78%
a) auf immaterielle Vermögensgegenstände des Anlagevermögens und Sachanlagen	5,2	2,0	1,4	-28,78%
sonstige betriebliche Aufwendungen	24,1	16,0	7,9	-50,40%
Betriebliche Aufwendungen	124,6	69,6	68,3	-1,85%
Betriebliches Ergebnis	8,2	9,8	21,1	>100,00%
Finanzergebnis	0,0	0,0	0,0	<-100,00%
Ergebnis nach Steuern	8,2	9,8	21,1	>100,00%
Jahresüberschuss/Jahresfehlbetrag	8,2	9,8	21,1	>100,00%
Bilanzgewinn	8,2	9,8	21,1	>100,00%

Bilanz

	2019	2020	2021	Abw. 2020/21
	in T€	in T€	in T€	
Sachanlagen	2,2	3,2	2,4	-26,87%
Summe Anlagevermögen	2,2	3,2	2,4	-26,87%
Forderungen und sonstige Vermögensgegenstände	1,0	27,4	0,8	-96,97%
Kassenbestand, Bundesbankguthaben, Guthaben bei Kreditinstituten und Schecks	104,2	67,1	120,6	79,72%
Summe Umlaufvermögen	105,2	94,5	121,4	28,49%
Rechnungsabgrenzungsposten (aktive)	1,3			
Summe Aktiva	108,7	97,7	123,8	26,67%
Gezeichnetes Kapital	26,0	26,0	26,0	0,00%
Gewinnrücklagen	46,0	54,2	64,0	18,18%
Bilanzgewinn	8,2	9,8	21,1	>100,00%
Summe Eigenkapital	80,2	90,0	111,1	23,47%
Rückstellungen	5,9	4,0	4,6	14,21%
Verbindlichkeiten	20,3	3,7	8,0	>100,00%
Rechnungsabgrenzungsposten (passive)	2,3		0,0	
Summe Passiva	108,7	97,7	123,8	26,67%

Kennzahlen

		2019	2020	2021
Eigenkapitalquote	<i>Eigenkapital / Gesamtkapital * 100</i>	73,75%	92,12%	89,79%
Fremdkapitalquote	<i>Fremdkapital / Gesamtkapital * 100</i>	26,25%	7,88%	10,21%
Verschuldungsgrad	<i>Fremdkapital / Eigenkapital * 100</i>	35,59%	8,56%	11,37%
Umsatzrentabilität	<i>Betriebsergebnis / Umsatz * 100</i>	6,15%	12,82%	23,98%
Personalintensität	<i>Personalaufwand / Betriebsleistung * 100</i>	1,73%	3,02%	2,68%
Materialintensität	<i>Materialaufwand / Betriebsleistung * 100</i>	70,09%	62,01%	63,25%
Abschreibungsintensität	<i>Abschreibungen / Betriebsleistung * 100</i>	3,89%	2,47%	1,56%
Eigenkapitalrentabilität	<i>Jahresüberschuss / Eigenkapital * 100</i>	10,17%	10,94%	19,01%

Weisse Flotte Baldeney-GmbH

Hardenbergufer 379 / 45239 Essen

Telefon

0201/185 799-0

Fax

0201/185 799-19

E-Mail

info@baldeneysee.com

Internet

www.baldeneysee.com

Gründungsjahr

2000

Handelsregister

HRB 14574

Gegenstand des Unternehmens

Gegenstand des Unternehmens ist die entgeltliche und geschäftsmäßige Personen-Schiffahrt auf dem Baldeneysee, der Ruhr und dem Rhein-Herne-Kanal.

Die Gesellschaft kann ferner im regionalen Bereich der unmittelbaren Nachbarstädte mit dem Ziel der **interkommunalen** Zusammenarbeit tätig werden.

Darüber hinaus betreibt die Gesellschaft das See- und Kanalmanagement Essen (SKE) für die oben genannten Wasserflächen und das angrenzende Umfeld.

Erfüllung des öffentlichen Zwecks

Durch die wirtschaftliche Betätigung der Gesellschaft im Rahmen des durch § 3 Abs. 1 des Gesellschaftsvertrages vorgegebenen Gesellschaftszweckes wird die öffentliche Zwecksetzung des Unternehmens erfüllt und der öffentliche Zweck erreicht.

Beteiligungsverhältnis

Stammkapital

25.000 €

Gesellschafter

Essener Versorgungs- und Verkehrsgesellschaft mbH (EVV)

25.000 €

Organe

Geschäftsführung

Geschäftsführer

Orlowski, Boris

Gewinn- und Verlustrechnung

				Abw.	Erfolgsplanung		
	2019	2020	2021	2020/21	2022	2023	2024
	in T€	in T€	in T€		in T€	in T€	in T€
Umsatzerlöse	1.706,1	819,5	949,2	15,83%	1.620,0	1.806,0	1.892,0
sonstige betriebliche Erträge	151,1	275,0	1.053,5	>100,00%	92,0	134,0	281,0
Betriebliche Erträge	1.857,2	1.094,5	2.002,7	82,97%	1.712,0	1.940,0	2.173,0
Materialaufwand	604,9	427,5	360,1	-15,77%	524,0	506,0	519,0
a) Aufwendungen für Roh-, Hilfs- und Betriebsstoffe und für bezogene Waren	241,1	103,5	139,3	34,57%	234,0	256,0	269,0
b) Aufwendungen für bezogene Leistungen	363,8	324,0	220,7	-31,86%	290,0	250,0	250,0
Personalaufwand	989,9	821,2	836,2	1,83%	1.051,0	1.070,0	1.089,0
a) Löhne und Gehälter	789,7	642,5	683,4	6,37%	841,0	856,0	871,0
b) soziale Abgaben und Aufwendungen für Altersversorgung und für Unterstützung	200,2	178,7	152,8	-14,48%	210,0	210,0	214,0
Abschreibungen	191,0	189,5	1.109,4	>100,00%	141,0	249,0	334,0
a) auf immaterielle Vermögensgegenstände des Anlagevermögens und Sachanlagen		189,5	1.109,4	>100,00%	141,0	249,0	334,0
sonstige betriebliche Aufwendungen	86,3	125,4	74,1	-40,88%	87,0	86,0	86,0
Betriebliche Aufwendungen	1.872,1	1.563,6	2.379,8	52,20%	1.803,0	1.911,0	2.028,0
Betriebliches Ergebnis	-14,9	-469,1	-377,2	-19,60%	-91,0	29,0	145,0
Zinsen und ähnliche Aufwendungen	16,2	14,4	5,6	-61,12%	9,0	15,0	56,0
sonstige Steuern	0,0	0,2	0,2	0,00%			
Aufgrund eines Gewinnabführungsvertrages abgeführte Gewinne						14,0	89,0
Erträge aus Verlustübernahme	31,2	483,7	383,0	-20,83%	100,0		
Jahresüberschuss/Jahresfehlbetrag	0,0	0,0	0,0	-75,00%	0,0	0,0	0,0
Sach-/ immat. Investitionen	0,0	0,0	0,0		2.022,0	903,0	2.510,0

Bilanz

				Abw.
	2019	2020	2021	2020/21
	in T€	in T€	in T€	
Sachanlagen	2.179,5	1.989,6	880,2	-55,76%
Summe Anlagevermögen	2.179,5	1.989,6	880,2	-55,76%
Vorräte	16,3	12,6	9,4	-25,18%
Forderungen und sonstige Vermögensgegenstände	81,5	158,4	1.086,1	>100,00%
Kassenbestand, Bundesbankguthaben, Guthaben bei Kreditinstituten und Schecks	5,0	5,0	5,0	0,00%
Summe Umlaufvermögen	102,8	176,0	1.100,5	>100,00%
Rechnungsabgrenzungsposten (aktive)	8,7	1,3	5,9	>100,00%
Summe Aktiva	2.291,0	2.166,8	1.986,6	-8,32%
Gezeichnetes Kapital	25,0	25,0	25,0	0,00%
Summe Eigenkapital	25,0	25,0	25,0	0,00%
Sonderposten	1.692,8	1.596,5	589,8	-63,06%
Rückstellungen	49,8	39,4	42,6	8,15%
Verbindlichkeiten	523,4	505,9	1.329,2	>100,00%
Summe Passiva	2.291,0	2.166,8	1.986,6	-8,32%

Kennzahlen

		2019	2020	2021
Eigenkapitalquote	<i>Eigenkapital / Gesamtkapital * 100</i>	1,09%	1,15%	1,26%
Fremdkapitalquote	<i>Fremdkapital / Gesamtkapital * 100</i>	98,91%	98,85%	98,74%
Anlagendeckung	<i>Eigenkapital / Anlagevermögen * 100</i>	1,15%	1,26%	2,84%
Verschuldungsgrad	<i>Fremdkapital / Eigenkapital * 100</i>	9.063,94%	8.567,19%	7.846,26%
Umsatzrentabilität	<i>Betriebsergebnis / Umsatz * 100</i>	-0,87%	-57,24%	-39,73%
Personalintensität	<i>Personalaufwand / Betriebsleistung * 100</i>	53,30%	75,03%	41,76%
Materialintensität	<i>Materialaufwand / Betriebsleistung * 100</i>	32,57%	39,06%	17,98%
Abschreibungsintensität	<i>Abschreibungen / Betriebsleistung * 100</i>	10,28%	17,32%	55,40%
Eigenkapitalrentabilität	<i>Jahresüberschuss / Eigenkapital * 100</i>	0,00%	0,00%	0,00%
Personal	<i>Vollzeitäquivalente im Jahresdurchschnitt</i>	23,11	17,01	19,27
Personalaufwand	<i>in T€</i>	990	821	836
	<i>Abweichung zum Vorjahr</i>	+6,76%	-17,04%	+1,83%
Personalaufwand je Mitarbeiter	<i>in €</i>	42.833,67	48.275,80	43.395,35

Die Gesellschaft beschäftigt keine Auszubildenden.

**Geschäftsbereich 7:
Stadtplanung und Bauen
GB-Vorstand: Martin Harter**

Altstadt-Baugesellschaft mbH & Co.KG

Kastanienallee 25 / 45127 Essen

Telefon

0201/2207-0

Fax

0201/2207-269

E-Mail

info@allbau.de

Internet

www.allbau.de

Gründungsjahr

1928

Handelsregister

HRA 7757

Gegenstand des Unternehmens

Gegenstand des Unternehmens ist der Erwerb, die Verwaltung und Verwertung von bebauten und unbebauten Grundstücken, der Bau von Wohnhäusern und Geschäftshäusern, insbesondere in der Altstadt von Essen, wobei städtebauliche Gesichtspunkte und Interessen der Allgemeinheit besonders berücksichtigt werden sollen. Die Gesellschaft ist zu allen Maßnahmen und Geschäften berechtigt, die mit dem genannten Gesellschaftszweck zusammenhängen oder ihn fördern.

Erfüllung des öffentlichen Zwecks

Der öffentliche Zweck des Unternehmens ergibt sich aus dem Gegenstand des Unternehmens (Wahrnehmung der innerstädtischen Objektbewirtschaftung).

Beteiligungsverhältnis

Stammkapital

1.535.000 €

Gesellschafter

Allbau Managementgesellschaft mbH (als Komplementärin)

1.533.465 €

99,90%

Grundstücksverwaltung Stadt Essen GmbH

1.535 €

0,10%

Beteiligungen der Gesellschaft

Gesellschaft

nominal

in €

in %

Entwicklungsgesellschaft

Universitätsviertel Essen mbH

11.500

23,00%

Organe

Geschäftsführung

Geschäftsführer

Miklikowski, Dirk

Gewinn- und Verlustrechnung

	2019	2020	2021	Abw.	Erfolgsplanung		
				2020/21	2022	2023	2024
	in T€	in T€	in T€		in T€	in T€	in T€
Umsatzerlöse	2.737,6	2.833,8	2.922,5	3,13%	2.954,0	3.175,0	3.592,0
Erhöhung oder Verminderung des Bestands an fertigen und unfertigen Erzeugnissen	35,8	44,5	47,1	5,91%			
sonstige betriebliche Erträge	45,7	21,9	50,2	>100,00%	10,0	38,0	69,0
Betriebliche Erträge	2.819,2	2.900,2	3.019,9	4,13%	2.964,0	3.213,0	3.661,0
Materialaufwand	1.050,5	1.139,7	1.159,7	1,76%	1.410,0	1.442,0	1.474,0
Abschreibungen	253,4	264,7	266,7	0,74%	271,0	302,0	531,0
sonstige betriebliche Aufwendungen	48,1	139,7	234,2	67,62%	100,0	100,0	100,0
Betriebliche Aufwendungen	1.352,0	1.544,1	1.660,6	7,55%	1.781,0	1.844,0	2.105,0
Betriebliches Ergebnis	1.467,2	1.356,1	1.359,3	0,24%	1.183,0	1.369,0	1.556,0
sonstige Zinsen und ähnliche Erträge							
Zinsen und ähnliche Aufwendungen	90,7	95,1	88,5	-6,93%	79,0	110,0	276,0
Finanzergebnis	-90,7	-95,1	-88,5	-6,93%	-79,0	-110,0	-276,0
Steuern vom Einkommen und vom Ertrag	27,8	39,4	-9,0	<-100,00%			
Ergebnis nach Steuern	1.348,7	1.221,6	1.279,9	4,77%	1.104,0	1.259,0	1.280,0
Sonstige Steuern	130,9	128,6	153,8	19,57%	129,0	147,0	147,0
Jahresüberschuss/Jahresfehlbetrag	1.217,8	1.092,9	1.126,0	3,03%	975,0	1.112,0	1.133,0
Sach-/immat. Investitionen	229,6	2.988,8	7.680,3	>100,00%	11.121,0	20.135,5	18.572,3

Bilanz

	2019	2020	2021	Abw.
				2020/21
	in T€	in T€	in T€	
Sachanlagen	4.831,8	7.555,9	14.969,5	98,12%
Finanzanlagen	9,3	9,3	9,3	0,00%
Summe Anlagevermögen	4.841,1	7.565,2	14.978,8	98,00%
Vorräte	726,5	771,0	818,2	6,11%
Forderungen und sonstige Vermögensgegenstände	2.290,1	2.034,6	1.889,9	-7,11%
Kassenbestand, Bundesbankguthaben, Guthaben bei Kreditinstituten und Schecks	183,6	177,3	290,6	63,97%
Summe Umlaufvermögen	3.200,2	2.982,9	2.998,8	0,53%
Rechnungsabgrenzungsposten (aktive)	310,3	227,6	145,0	-36,30%
Summe Aktiva	8.351,6	10.775,7	18.122,6	68,18%
Gezeichnetes Kapital	1.535,0	1.535,0	1.535,0	0,00%
Kapitalrücklage	1.768,4	1.768,4	6.768,4	>100,00%
Summe Eigenkapital	3.303,4	3.303,4	8.303,4	>100,00%
Rückstellungen	48,0	150,5	99,1	-34,18%
Verbindlichkeiten	5.000,2	7.321,8	9.720,1	32,76%
Summe Passiva	8.351,6	10.775,7	18.122,6	68,18%

Kennzahlen

		2019	2020	2021
Eigenkapitalquote	<i>Eigenkapital / Gesamtkapital * 100</i>	39,55%	30,66%	45,82%
Fremdkapitalquote	<i>Fremdkapital / Gesamtkapital * 100</i>	60,45%	69,34%	54,18%
Anlagendeckung	<i>Eigenkapital / Anlagevermögen * 100</i>	68,24%	43,67%	55,43%
Verschuldungsgrad	<i>Fremdkapital / Eigenkapital * 100</i>	152,82%	226,20%	118,25%
Umsatzrentabilität	<i>Betriebsergebnis / Umsatz * 100</i>	53,59%	47,85%	46,51%
Materialintensität	<i>Materialaufwand / Betriebsleistung * 100</i>	37,26%	39,30%	38,40%
Abschreibungsintensität	<i>Abschreibungen / Betriebsleistung * 100</i>	8,99%	9,13%	8,83%
Eigenkapitalrentabilität	<i>Jahresüberschuss / Eigenkapital * 100</i>	36,87%	33,08%	13,56%

Allbau GmbH

Kastanienallee 25 / 45127 Essen

Telefon

0201/2207-0

Fax

0201/2207-269

E-Mail

info@allbau.de

Internet

www.allbau.de

Gründungsjahr

1919

Handelsregister

HRB 28359

Gegenstand des Unternehmens

Gegenstand und Zweck der Gesellschaft ist die Bereitstellung von Wohnraum für breite Bevölkerungskreise zu tragbaren Mietkonditionen. Die Gesellschaft errichtet, betreut und bewirtschaftet Bauten in allen Rechts- und Nutzungsformen, darunter Wohnhäuser, Geschäftshäuser, Eigenheime und Eigentumswohnungen. Sie kann außerdem im Bereich der Wohnungswirtschaft und des Städtebaus anfallende Aufgaben sowie die Sanierung, Erneuerung und Entwicklung von Wohngebieten übernehmen, Grundstücke erwerben, belasten, teilen und veräußern sowie Erbbaurechte ausgeben. Sie kann Gemeinschaftsanlagen und Folgeeinrichtungen, Läden und Gewerbebauten sowie Dienstleistungen bereitstellen.

Erfüllung des öffentlichen Zwecks

Die Erfüllung des öffentlichen Zwecks (Schaffung von preiswertem Wohnraum für breite Bevölkerungsschichten) ergibt sich aus dem Gegenstand des Unternehmens.

Beteiligungsverhältnis	Stammkapital	23.768.879 €	
Gesellschafter			
Immobilien Management Essen GmbH (IME)		20.201.168 €	84,99%
Sparkasse Essen		3.567.711 €	15,01%

Beteiligungen der Gesellschaft

Gesellschaft	nominal	
	in €	in %
Allbau Managementgesellschaft mbH	1.023.000	100,00%

Organe

Geschäftsführung

Geschäftsführer Miklikowski, Dirk

Zum 15.01.2021 hat der Aufsichtsrat der Immobilien Management Essen GmbH (IME) die Funktion des Aufsichtsrates der Allbau GmbH übernommen; dieser wurde zu diesem Datum aufgelöst.

Gewinn- und Verlustrechnung

	2019			2020			Abw.		Erfolgsplanung		
	2019	2020	2021	2020/21	2022	2023	2024	2020/21	2022	2023	2024
	in T€	in T€	in T€		in T€	in T€	in T€		in T€	in T€	in T€
Umsatzerlöse	129.298,1	118.272,6	120.977,7	2,29%	128.505,0	131.472,0	126.117,0				
Erhöhung oder Verminderung des Bestands an fertigen und unfertigen Erzeugnissen	-4.444,1	972,4	4.599,3	>100,00%	2.568,0	-1.798,0	1.032,0				
sonstige betriebliche Erträge	4.519,1	3.639,9	15.368,4	>100,00%	1.289,0	2.894,0	3.169,0				
Betriebliche Erträge	129.373,1	122.884,8	140.945,4	14,70%	132.362,0	132.568,0	130.318,0				
Materialaufwand	58.206,9	51.926,4	57.627,9	10,98%	60.119,0	58.537,0	57.090,0				
Personalaufwand	1,6	3,4	1,0	-71,48%	0,0	0,0	0,0				
Abschreibungen	17.066,0	17.659,1	18.132,3	2,68%	20.295,0	20.580,0	21.716,0				
sonstige betriebliche Aufwendungen	16.393,6	16.828,4	18.195,9	8,13%	20.583,0	20.789,0	20.901,0				
Betriebliche Aufwendungen	91.668,1	86.417,4	93.957,0	8,72%	100.997,0	99.906,0	99.707,0				
Betriebliches Ergebnis	37.705,0	36.467,4	46.988,4	28,85%	31.365,0	32.662,0	30.611,0				
Erträge aus Gewinnabführungen		7.852,8	639,3	-91,86%		433,0	2.516,0				
Erträge aus anderen Wertpapieren und Ausleihungen des Finanzanlagevermögens	754,8	365,8	29,0	-92,06%	75,0	75,0	75,0				
sonstige Zinsen und ähnliche Erträge	50,3	62,6	36,3	-42,00%							
Aufwendungen aus Verlustübernahmen	2.066,3				766,0						
Zinsen und ähnliche Aufwendungen	13.578,1	12.484,6	10.988,4	-11,98%	9.993,0	9.338,0	8.694,0				
Finanzergebnis	-14.839,3	-4.203,5	-10.283,8	>100,00%	-10.684,0	-8.830,0	-6.103,0				
Steuern vom Einkommen und vom Ertrag	2.413,4	-373,0	420,0	<-100,00%	341,0	400,0	393,0				
Ergebnis nach Steuern	20.452,3	32.637,0	36.284,6	11,18%	20.340,0	23.432,0	24.115,0				
Sonstige Steuern	3.498,6	3.372,7	3.459,5	2,57%	3.519,0	3.801,0	3.801,0				
Einstellung in andere Gewinnrücklagen		5.527,0	13.625,4	>100,00%							
Aufgrund eines Gewinnabführungsvertrages abgeführte Gewinne		23.737,3	16.593,8	-30,09%							
Ausgleichszahlung an Minderheitsgesellschafter			2.605,9								
Einstellung in andere Gewinnrücklagen		5.527,0	13.625,4	>100,00%							
Jahresüberschuss/Jahresfehlbetrag	16.953,7	0,0	0,0	>100,00%	16.821,0	19.631,0	20.314,0				
Sach-/ immat. Investitionen	25.486,3	29.915,5	28.005,3	-6,39%	61.792,0	74.560,0	76.383,0				

Bilanz

	2019			2020			Abw.	
	2019	2020	2021	2020/21	2020/21	2020/21	2020/21	
	in T€	in T€	in T€		in T€	in T€		
Immaterielle Vermögensgegenstände			9,3					
Sachanlagen	534.617,0	546.691,1	539.432,9	-1,33%				
Finanzanlagen	72.672,7	48.331,3	63.331,3	31,04%				
Summe Anlagevermögen	607.289,7	595.022,4	602.773,6	1,30%				
Vorräte	35.379,9	36.352,3	40.951,6	12,65%				
Forderungen und sonstige Vermögensgegenstände	33.882,3	30.660,6	25.660,4	-16,31%				
Kassenbestand, Bundesbankguthaben, Guthaben bei Kreditinstituten und Schecks	17.242,0	16.909,9	13.578,7	-19,70%				
Summe Umlaufvermögen	86.504,3	83.922,9	80.190,7	-4,45%				
Rechnungsabgrenzungsposten (aktive)	3,2	157,8	164,6	4,31%				
Summe Aktiva	693.797,2	679.103,0	683.128,9	0,59%				
Gezeichnetes Kapital	23.007,9	23.007,9	23.768,9	3,31%				
Gewinnrücklagen	78.532,6	84.059,6	97.690,1	16,22%				
Jahresüberschuss / Jahresfehlbetrag	40.919,0	24.929,0	24.929,0	0,00%				
Summe Eigenkapital	142.459,4	131.996,4	157.393,3	19,24%				
Rückstellungen	4.609,7	2.253,7	1.541,2	-31,62%				
Verbindlichkeiten	544.667,4	541.300,4	512.342,1	-5,35%				
Rechnungsabgrenzungsposten (passive)	2.060,7	3.552,4	11.852,3	>100,00%				
Summe Passiva	693.797,2	679.103,0	683.128,9	0,59%				

Kennzahlen

		2019	2020	2021
Eigenkapitalquote	<i>Eigenkapital / Gesamtkapital * 100</i>	20,53%	19,44%	23,04%
Fremdkapitalquote	<i>Fremdkapital / Gesamtkapital * 100</i>	79,47%	80,56%	76,96%
Anlagendeckung	<i>Eigenkapital / Anlagevermögen * 100</i>	23,46%	22,18%	26,11%
Verschuldungsgrad	<i>Fremdkapital / Eigenkapital * 100</i>	387,01%	414,49%	334,03%
Umsatzrentabilität	<i>Betriebsergebnis / Umsatz * 100</i>	29,16%	30,83%	38,84%
Materialintensität	<i>Materialaufwand / Betriebsleistung * 100</i>	44,99%	42,26%	40,89%
Abschreibungsintensität	<i>Abschreibungen / Betriebsleistung * 100</i>	13,19%	14,37%	12,86%
Eigenkapitalrentabilität	<i>Jahresüberschuss / Eigenkapital * 100</i>	11,90%	22,17%	20,86%

Allbau Managementgesellschaft mbH

Kastanienallee 25 / 45127 Essen

Telefon

0201/2207-0

Fax

0201/2207-269

E-Mail

info@allbau.de

Internet

www.allbau.de

Gründungsjahr

1992

Handelsregister

HRB 9620

Gegenstand des Unternehmens

Der Gegenstand des Unternehmens erstreckt sich auf die Übernahme von Erschließungsträgerschaften, die Betreuung von Bauvorhaben sowie die Übernahme von Bau- und Sanierungsträgerschaften, die Errichtung von Eigenheimen und Eigentumswohnungen als Bauherr und deren Verkauf, der Erwerb und die Verwaltung von bebauten und unbebauten Grundstücken und die Übernahme von Verwaltungsaufgaben für Dritte.

Erfüllung des öffentlichen Zwecks

Die Erfüllung des öffentlichen Zwecks (Übernahme von städtischen Aufgaben im Bereich der Erschließung und Sanierung) ergibt sich aus dem Gegenstand des Unternehmens.

Beteiligungsverhältnis

Stammkapital

1.023.000 €

Gesellschafter

Allbau GmbH

1.023.000 €

100,00%

Beteiligungen der Gesellschaft

Gesellschaft	nominal		Gesellschaft	nominal	
	in €	in %		in €	in %
Altstadt-Baugesellschaft mbH & Co.KG	1.533.465	99,90%	ImmobilienService Essen GmbH (ISE)	50.000	100,00%
ZukunftsZentrumZollverein AG zur Förderung von Existenzgründungen	30.717	22,22%	AVW Assekuranzvermittlung der Wohnungswirtschaft GmbH & Co. KG	520	0,22%

Organe

Geschäftsführung

Geschäftsführer

Miklikowski, Dirk

Gewinn- und Verlustrechnung

	Abw.				Erfolgsplanung		
	2019	2020	2021	2020/21	2022	2023	2024
	in T€	in T€	in T€		in T€	in T€	in T€
Umsatzerlöse	25.766,6	21.299,0	22.880,7	7,43%	27.722,0	29.395,0	48.683,0
Erhöhung oder Verminderung des Bestands an fertigen und unfertigen Erzeugnissen	286,6	2.076,6	4.728,1	>100,00%	688,0	14.173,0	-2.434,0
sonstige betriebliche Erträge	1.060,3	10.640,8	1.050,3	-90,13%	200,0	200,0	200,0
Betriebliche Erträge	27.177,9	34.045,8	28.894,6	-15,13%	28.644,0	43.968,0	46.649,0
Materialaufwand	3.743,5	4.748,7	8.194,8	72,57%	8.167,0	21.683,0	22.131,0
Personalaufwand	13.713,3	9.084,8	8.671,0	-4,56%	9.334,0	9.673,0	9.640,0
Abschreibungen	3.436,5	2.978,4	2.325,6	-21,92%	2.879,0	2.928,0	2.992,0
<i>a) auf immaterielle Vermögensgegenstände des Anlagevermögens und Sachanlagen</i>	<i>3.436,5</i>	<i>2.978,4</i>	<i>2.325,6</i>	<i>-21,92%</i>	<i>2.879,0</i>	<i>2.928,0</i>	<i>2.992,0</i>
sonstige betriebliche Aufwendungen	7.248,8	8.062,1	8.199,3	1,70%	8.433,0	8.638,0	8.750,0
Betriebliche Aufwendungen	28.142,2	24.873,9	27.390,7	10,12%	28.813,0	42.922,0	43.513,0
Betriebliches Ergebnis	-964,3	9.171,9	1.503,9	-83,60%	-169,0	1.046,0	3.136,0
Erträge aus Beteiligungen	1.544,4	1.482,4	1.404,6	-5,25%	1.150,0	1.287,0	1.308,0
Erträge aus anderen Wertpapieren und Ausleihungen des Finanzanlagevermögens	0,5	9,4	13,9	48,05%			
sonstige Zinsen und ähnliche Erträge	19,5	12,7	58,6	>100,00%	20,0	20,0	20,0
Zinsen und ähnliche Aufwendungen	2.494,2	2.418,5	2.001,9	-17,23%	1.572,0	1.720,0	1.747,0
Finanzergebnis	-929,8	-1.131,3	-524,8	-53,61%	-402,0	-413,0	-419,0
Ergebnis nach Steuern	-1.894,1	8.040,6	979,1	-87,82%	-766,0	432,0	2.516,0
Sonstige Steuern	172,2	187,8	339,8	80,95%	195,0	201,0	201,0
Aufgrund eines Gewinnabführungsvertrages abgef. Gewinne (-)							
Erträge aus Verlustübernahme (+)	2.066,3	7.852,8	639,3	-91,86%			
Jahresüberschuss/Jahresfehlbetrag	0,0	0,0	0,0	0,00%	-766,0	432,0	2.516,0
Sach-/ immat. Investitionen	14.525,1	4.376,5	28.691,4	>100,00%	10.508,6	18.347,8	15.217,3

Bilanz

	Abw.			
	2019	2020	2021	2020/21
	in T€	in T€	in T€	
Immaterielle Vermögensgegenstände	231,2	178,9	167,0	-6,69%
Sachanlagen	117.048,0	66.191,8	92.547,1	39,82%
Finanzanlagen	16.201,3	18.413,9	20.925,4	13,64%
Summe Anlagevermögen	133.480,6	84.784,6	113.639,5	34,03%
Vorräte	1.773,5	3.850,1	8.578,2	>100,00%
Forderungen und sonstige Vermögensgegenstände	16.229,1	37.375,9	13.800,5	-63,08%
Kassenbestand, Bundesbankguthaben, Guthaben bei Kreditinstituten und Schecks	1.838,1	1.198,2	1.123,0	-6,28%
Summe Umlaufvermögen	19.840,7	42.424,2	23.501,7	-44,60%
Rechnungsabgrenzungsposten (aktive)	60,8	61,3	26,5	-56,83%
Summe Aktiva	153.382,0	127.270,1	137.167,6	7,78%
Gezeichnetes Kapital	1.023,0	1.023,0	1.023,0	0,00%
Kapitalrücklage	47.308,7	47.308,7	47.308,7	0,00%
Gewinnrücklagen	7,3	7,3	7,3	0,00%
Gewinnvortrag / Verlustvortrag	3,0	3,0	3,0	0,00%
Summe Eigenkapital	48.342,0	48.342,0	48.342,0	0,00%
Rückstellungen	5.841,8	5.739,6	5.973,1	4,07%
Verbindlichkeiten	97.467,0	73.135,5	82.806,5	13,22%
Rechnungsabgrenzungsposten (passive)	1.731,3	53,0	46,0	-13,13%
Summe Passiva	153.382,0	127.270,1	137.167,6	7,78%

Kennzahlen

		2019	2020	2021
Eigenkapitalquote	<i>Eigenkapital / Gesamtkapital * 100</i>	31,52%	37,98%	35,24%
Fremdkapitalquote	<i>Fremdkapital / Gesamtkapital * 100</i>	68,48%	62,02%	64,76%
Anlagendeckung	<i>Eigenkapital / Anlagevermögen * 100</i>	36,22%	57,02%	42,54%
Verschuldungsgrad	<i>Fremdkapital / Eigenkapital * 100</i>	217,29%	163,27%	183,74%
Umsatzrentabilität	<i>Betriebsergebnis / Umsatz * 100</i>	-3,74%	43,06%	6,57%
Personalintensität	<i>Personalaufwand / Betriebsleistung * 100</i>	50,46%	26,68%	30,01%
Materialintensität	<i>Materialaufwand / Betriebsleistung * 100</i>	13,77%	13,95%	28,36%
Abschreibungsintensität	<i>Abschreibungen / Betriebsleistung * 100</i>	12,64%	8,75%	8,05%
Personal	<i>Vollzeitäquivalente im Jahresdurchschnitt</i>	168,99	121,93	123,67
Personalaufwand	<i>in T€</i>	13.713,33	9.084,80	8.670,95
	<i>Abweichung zum Vorjahr</i>	+11,64%	-33,75%	-4,56%
Personalaufwand je Mitarbeiter	<i>in €</i>	81,1	74.508,32	70.113,61

AVW Assekuranzvermittlung der Wohnungswirtschaft GmbH & Co. KG

Gerold Damm 6 / 23715 Bosau

Telefon

04527/972 46 - 0

Fax

04527/972 46 - 11

E-Mail

avw@assekuranzvermittlung.com

Internet

www.avw-gruppe.de

Gründungsjahr

1753

Handelsregister

HRA 6928 Lübeck

Gegenstand des Unternehmens

Gegenstand des Unternehmens ist die Beratung und Betreuung auf dem Gebiet des Versicherungswesens sowie Vermittlung von Versicherungen und anderen Finanzdienstleistungen.

Erfüllung des öffentlichen Zwecks

Die Erfüllung des öffentlichen Zwecks liegt im Gegenstand des Unternehmens.

Beteiligungsverhältnis

Kommanditkapital 232.180 €

Gesellschafter

Allbau Managementgesellschaft mbH

520 €

0,22%

et 21 weitere Kommanditisten

Organe

Geschäftsführung

Geschäftsführer Rösler, Hartmut

Gewinn- und Verlustrechnung

Abw.

	2019	2020	2021	2020/21
	in T€	in T€	in T€	
Umsatzerlöse	26.613,2	28.948,1	29.900,1	3,29%
sonstige betriebliche Erträge	2,5	41,5	0,3	-99,18%
Betriebliche Erträge	26.615,8	28.989,5	29.900,5	3,14%
sonstige betriebliche Aufwendungen	5.638,4	5.573,1	5.424,6	-2,66%
Betriebliche Aufwendungen	5.638,4	5.573,1	5.424,6	-2,66%
Betriebliches Ergebnis	20.977,4	23.416,4	24.475,9	4,52%
sonstige Zinsen und ähnliche Erträge		-89,9	-148,9	65,63%
Zinsen und ähnliche Aufwendungen	12,0	24,0	5,7	-76,39%
Finanzergebnis	-12,0	1.292,5	602,7	-53,37%
Steuern vom Einkommen und vom Ertrag	1.977,0	2.092,9	2.371,6	13,32%
Steuern	1.977,0	2.092,9	2.371,6	13,32%
Ergebnis nach Steuern	18.988,4	22.616,0	22.707,0	0,40%
Jahresüberschuss/Jahresfehlbetrag	18.988,4	22.616,0	22.707,0	0,40%

Bilanz

	2019	2020	2021	Abw. 2020/21
	in T€	in T€	in T€	
Finanzanlagen	26,0	26,0	26,0	0,00%
Summe Anlagevermögen	26,0	26,0	26,0	0,00%
Forderungen und sonstige Vermögensgegenstände	6.967,7	5.544,3	12.875,4	>100,00%
Kassenbestand, Bundesbankguthaben, Guthaben bei Kreditinstituten und Schecks	15.007,3	18.985,1	17.986,2	-5,26%
Summe Umlaufvermögen	21.975,0	24.529,4	30.861,6	25,81%
Summe Aktiva	22.001,0	24.555,4	30.887,6	25,79%
Gezeichnetes Kapital	232,2	232,2	232,2	0,00%
Kapitalrücklage	93,2	93,2	93,2	0,00%
Summe Eigenkapital	325,4	325,4	23.032,4	>100,00%
Rückstellungen	515,9	642,3	1.265,6	97,04%
Verbindlichkeiten	21.159,7	23.587,7	6.589,7	-72,06%
Summe Passiva	22.001,0	24.555,4	30.887,6	25,79%

Kennzahlen

		2019	2020	2021
Eigenkapitalquote	<i>Eigenkapital / Gesamtkapital * 100</i>	1,48%	1,33%	74,57%
Umsatzrentabilität	<i>Betriebsergebnis / Umsatz * 100</i>	78,82%	80,89%	81,86%

Flughafen Essen / Mülheim GmbH

Brunshofstraße 3 / 45470 Mülheim an der Ruhr

Telefon

0208/99 23 30

Fax

0208/99 23 321

E-Mail

info@flughafen-essen-muelheim.com

Internet

www.flughafen-essen-muelheim.de

Gründungsjahr

1927

Handelsregister

HRB 14229 Duisburg

Gegenstand des Unternehmens

Gegenstand des Unternehmens ist die Einrichtung und der Betrieb des Flughafens Essen / Mülheim sowie die Förderung des Flugwesens

Erfüllung des öffentlichen Zwecks

Die Erfüllung des öffentlichen Zwecks (Faktor der Wirtschaftsförderung) ergibt sich aus dem Gegenstand des Unternehmens. Durch die entsprechende Aufgabenerledigung der FEM wird dieser eingehalten.

Beteiligungsverhältnis

Stammkapital 195.000 €

Gesellschafter

Stadt Essen	97.500 €	50,00%
Beteiligungsholding Mülheim an der Ruhr GmbH	97.500 €	50,00%

Organe

Geschäftsführung

Geschäftsführer Helmich, Günther

Aufsichtsrat

Vorsitz Buchholz, Marc (Oberbürgermeister Mülheim)

Stellvertretender Vorsitz Harter, Martin (Beigeordneter Stadt Essen)

Mitglieder	<u>Beul, Ulrich (Ratsmitglied)</u>	<u>Nowak, Waldemar</u>
	<u>Blümer, Dorothea (Ratsmitglied)</u>	<u>Schliffke, Detlef (Ratsmitglied)</u>
	<u>Kasberger, André (Stadtverordneter Mülheim)</u>	<u>Seth, Daniel (Stadtverordneter Mülheim)</u>

Angaben zur Frauenquote gemäß § 12 Abs. 6 LGG NRW	Anzahl AR-Mitglieder	8
	- davon geboren*	2
	- davon weiblich	1
	- Frauenquote %	17

* Die geborenen Mitglieder werden bei der Berechnung der Quote gemäß § 12 Abs. 5 Nr. 2 LGG nicht eingerechnet.

Gewinn- und Verlustrechnung

				Abw.	Erfolgsplanung		
	2019	2020	2021	2020/21	2022	2023	2024
	in T€	in T€	in T€		in T€	in T€	in T€
Umsatzerlöse	1.951,1	1.798,7	2.052,3	14,10%	1.799,5	780,0	788,0
sonstige betriebliche Erträge	181,6	195,8	201,3	2,82%	242,3	1.300,0	1.300,0
Betriebliche Erträge	2.132,7	1.994,5	2.253,6	12,99%	2.041,8	2.080,0	2.088,0
Materialaufwand	1.202,9	1.088,1	1.302,2	19,68%	1.196,5	1.025,0	1.090,0
a) Aufwendungen für Roh-, Hilfs- und Betriebsstoffe und für bezogene Waren	993,7	862,3	1.094,0	26,87%			
b) Aufwendungen für bezogene Leistungen	209,2	225,7	208,2	-7,78%			
Personalaufwand	870,8	917,8	936,9	2,09%	1.102,0	1.130,0	1.146,0
a) Löhne und Gehälter	681,9	725,1	735,8	1,48%			
b) soziale Abgaben und Aufwendungen für Altersversorgung und für Unterstützung	188,9	192,7	201,1	4,38%			
Abschreibungen	203,1	219,8	223,9	1,87%	248,0	0,0	0,0
sonstige betriebliche Aufwendungen	253,8	379,7	274,9	-27,60%	256,0	540,0	500,0
Betriebliche Aufwendungen	2.530,6	2.605,4	2.738,0	5,09%	2.802,5	2.695,0	2.736,0
Betriebliches Ergebnis	-397,9	-610,9	-484,3	-20,72%	-760,8	-615,0	-648,0
sonstige Zinsen und ähnliche Erträge	0,0	0,1	0,5	>100,00%			
Zinsen und ähnliche Aufwendungen	10,0	6,6	4,2	-36,21%	19,4		
Finanzergebnis	-10,0	-6,5	-3,8	-42,01%	-19,4	0,0	0,0
Steuern vom Einkommen und vom Ertrag							
Ergebnis nach Steuern	-407,9	-617,4	-488,1	-20,94%	-780,2	-615,0	-648,0
sonstige Steuern	18,8	18,8	18,8	0,00%	19,0		
Jahresüberschuss/Jahresfehlbetrag	-426,7	-636,2	-506,9	-20,32%	-799,2	-615,0	-648,0
Verlustausgleich	428,2	426,7	636,2	49,08%	799,2	615,0	648,0
Sach-/ immat. Investitionen	167,6	3,6	155,0	>100,00%	580,0	40,0	0,0

Bilanz

				Abw.
	2019	2020	2021	2020/21
	in T€	in T€	in T€	
Immaterielle Vermögensgegenstände	1,4	0,6	0,2	-62,14%
Sachanlagen	2.210,4	1.995,0	1.912,8	-4,12%
Summe Anlagevermögen	2.211,8	1.995,6	1.913,1	-4,14%
Vorräte	71,9	71,9	84,9	18,14%
Forderungen und sonstige Vermögensgegenstände	92,8	67,0	102,5	52,97%
Kassenbestand, Bundesbankguthaben, Guthaben bei Kreditinstituten und Schecks	195,8	201,9	189,3	-6,23%
Summe Umlaufvermögen	360,5	340,8	376,7	10,55%
Rechnungsabgrenzungsposten (aktive)	3,0	3,3	4,1	25,79%
Summe Aktiva	2.575,2	2.339,7	2.293,9	-1,96%
Gezeichnetes Kapital	195,0	195,0	195,0	0,00%
Kapitalrücklage	674,5	913,7	841,8	-7,87%
Bilanzverlust	-490,0	-699,5	-570,2	-18,48%
Summe Eigenkapital	379,5	409,2	466,6	14,03%
Sonderposten	1.810,5	1.634,3	1.457,5	-10,82%
Rückstellungen	152,5	162,2	125,1	-22,84%
Verbindlichkeiten	231,8	133,0	244,6	83,88%
Rechnungsabgrenzungsposten (passive)	0,9	0,9		-100,00%
Summe Passiva	2.575,2	2.339,7	2.293,9	-1,96%

Kennzahlen

		2019	2020	2021
Eigenkapitalquote	<i>Eigenkapital / Gesamtkapital * 100</i>	14,74%	17,49%	20,34%
Fremdkapitalquote	<i>Fremdkapital / Gesamtkapital * 100</i>	85,26%	82,51%	79,66%
Anlagendeckung	<i>Eigenkapital / Anlagevermögen * 100</i>	17,16%	20,51%	24,39%
Verschuldungsgrad	<i>Fremdkapital / Eigenkapital * 100</i>	578,55%	471,72%	391,58%
Umsatzrentabilität	<i>Betriebsergebnis / Umsatz * 100</i>	-20,39%	-33,96%	-23,60%
Personalintensität	<i>Personalaufwand / Betriebsleistung * 100</i>	40,83%	46,01%	41,57%
Materialintensität	<i>Materialaufwand / Betriebsleistung * 100</i>	56,40%	54,55%	57,78%
Abschreibungsintensität	<i>Abschreibungen / Betriebsleistung * 100</i>	9,52%	11,02%	9,93%
Eigenkapitalrentabilität	<i>Jahresüberschuss / Eigenkapital * 100</i>	-112,44%	-155,45%	-108,63%
Personal	<i>Vollzeitäquivalente im Jahresdurchschnitt</i>	16,98	15,22	15,91
Personalaufwand	<i>in T€</i>	871	918	937
	<i>Abweichung zum Vorjahr</i>	+7,41%	+5,39%	+2,09%
Personalaufwand je Mitarbeiter	<i>in €</i>	51.286,18	60.300,85	58.889,54

Die Gesellschaft beschäftigt keine Auszubildenden.

Gemeinnützige Theater-Baugesellschaft Essen mbH

Rottstraße 17 / 45127 Essen

Telefon

0201/88 80 901

Fax

0201/88 80 930

E-Mail

info@gve-gruppe.de

Internet

www.gve-gruppe.de

Gründungsjahr

1981

Handelsregister

HRB 4938

Gegenstand des Unternehmens

Gegenstand des Unternehmens ist unmittelbar und ausschließlich die Pflege und Förderung der Kunst durch den Bau, die bauliche Unterhaltung und den Betrieb des Theaters. Der Betrieb kann auch in der Weise erfolgen, dass das Theatergebäude an eine gemeinnützige Theater-Betriebsgesellschaft mbH verpachtet wird.

Erfüllung des öffentlichen Zwecks

Die Erfüllung des öffentlichen Zwecks (Pflege und Förderung der Kunst durch den Bau und Betrieb eines Theaters) ergibt sich aus dem Gegenstand des Unternehmens.

Beteiligungsverhältnis

Stammkapital

52.000 €

Gesellschafter

Stadt Essen

52.000 €

100,00%

Organe

Geschäftsführung

Geschäftsführer

Miklikowski, Dirk

Gewinn- und Verlustrechnung

	2019	2020	2021	Abw.	Erfolgsplanung		
	in T€	in T€	in T€	2020/21	2022	2023	2024
					in T€	in T€	in T€
Umsatzerlöse	722,1	278,9	204,9	-26,53%	435,0	545,0	572,0
sonstige betriebliche Erträge	4.163,4	4.150,5	4.552,9	9,70%	4.771,0	4.780,0	4.714,0
Betriebliche Erträge	4.885,5	4.429,4	4.757,8	7,41%	5.206,0	5.325,0	5.286,0
Materialaufwand	2.292,4	1.691,7	2.765,9	63,50%	2.946,0	2.793,0	2.719,0
Personalaufwand	428,3	196,4	160,5	-18,31%	223,0	226,0	246,0
Abschreibungen	1.553,2	1.518,8	1.513,8	-0,33%	1.725,0	1.733,0	1.666,0
sonstige betriebliche Aufwendungen	1.278,1	1.753,0	1.122,7	-35,96%	1.120,0	1.380,0	1.460,0
Betriebliche Aufwendungen	5.552,1	5.159,9	5.562,9	7,81%	6.014,0	6.132,0	6.091,0
Betriebliches Ergebnis	-666,6	-730,5	-805,1	10,21%	-808,0	-807,0	-805,0
sonstige Zinsen und ähnliche Erträge	4,3	0,1		-100,00%			
Zinsen und ähnliche Aufwendungen	54,3	44,1	34,8	-21,25%	26,0	21,0	16,0
Finanzergebnis	-50,0	-44,0	-34,8	-21,03%	-26,0	-21,0	-16,0
Jahresüberschuss/Jahresfehlbetrag	-716,7	-774,5	-839,8	8,44%	-834,0	-828,0	-821,0
Sach-/ immat. Investitionen*	221,9	1.159,8	447,2	-61,44%	430,0	670,0	730,0

Bilanz

	2019	2020	2021	Abw. 2020/21
	in T€	in T€	in T€	
Sachanlagen	22.381,5	22.022,5	20.955,8	-4,84%
Summe Anlagevermögen	22.381,5	22.022,5	20.955,8	-4,84%
Forderungen und sonstige Vermögensgegenstände	2.222,5	539,1	829,3	53,81%
Summe Umlaufvermögen	2.222,5	539,1	829,3	53,81%
Rechnungsabgrenzungsposten (aktive)	1,8	1,9	1,9	0,00%
Summe Aktiva	24.605,8	22.563,5	21.787,0	-3,44%
Gezeichnetes Kapital	52,0	52,0	52,0	0,00%
Kapitalrücklage	17.273,0	16.556,4	15.781,9	-4,68%
Jahresüberschuss / Jahresfehlbetrag	-716,7	-774,5	-839,8	8,44%
Summe Eigenkapital	16.608,4	15.833,9	14.994,1	-5,30%
Sonderposten	4.072,6	4.789,3	4.798,3	0,19%
Rückstellungen	218,2	201,8	212,4	5,22%
Verbindlichkeiten	3.706,6	1.738,6	1.782,3	2,52%
Summe Passiva	24.605,8	22.563,5	21.787,0	-3,44%

Kennzahlen

		2019	2020	2021
Eigenkapitalquote	<i>Eigenkapital / Gesamtkapital * 100</i>	67,50%	70,17%	68,82%
Fremdkapitalquote	<i>Fremdkapital / Gesamtkapital * 100</i>	32,50%	29,83%	31,18%
Anlagendeckung	<i>Eigenkapital / Anlagevermögen * 100</i>	74,21%	71,90%	71,55%
Verschuldungsgrad	<i>Fremdkapital / Eigenkapital * 100</i>	48,15%	42,50%	45,30%
Umsatzrentabilität	<i>Betriebsergebnis / Umsatz * 100</i>	-607,89%	-1.590,34%	-2.400,05%
Personalintensität	<i>Personalaufwand / Betriebsleistung * 100</i>	36,85%	27,13%	24,89%
Materialintensität	<i>Materialaufwand / Betriebsleistung * 100</i>	197,20%	233,68%	429,12%
Abschreibungsintensität	<i>Abschreibungen / Betriebsleistung * 100</i>	133,61%	209,80%	234,86%
Eigenkapitalrentabilität	<i>Jahresüberschuss / Eigenkapital * 100</i>	-26,73%	-28,29%	-33,03%
Personal	<i>Vollzeitäquivalente im Jahresdurchschnitt</i>	4,40	1,80	1,80
Personalaufwand	<i>in T€</i>	428	196	160
	<i>Abweichung zum Vorjahr</i>	+14,35%	-54,14%	-18,31%
Personalaufwand je Mitarbeiter	<i>in €</i>	97.348,35	109.122,46	89.139,56

Die Gesellschaft beschäftigte keine Auszubildenden.

Grundstücksverwaltung Stadt Essen GmbH

Rottstraße 17 / 45127 Essen

Telefon

0201/88 80 901

Fax

0201/88 80 930

E-Mail

info@gve-gruppe.de

Internet

www.gve-gruppe.de

Gründungsjahr

1979

Handelsregister

HRB 4379

Gegenstand des Unternehmens

Gegenstand des Unternehmens ist der Erwerb, das Facility Management (inkl. Verwaltung, Bewirtschaftung und Betrieb) sowie die Verwertung von bebauten und unbebauten Grundstücken und grundstücksgleichen Rechten sowie der Bau oder die Instandsetzung und Modernisierung von Wohn- und Geschäftshäusern, von Schulen und Kindertagesstätten, Verwaltungs-, Betriebs- und Kulturgebäuden, gedeckten und ungedeckten Sportanlagen und sämtlichen im Konzern Stadt Essen anfallenden Immobilienaufgaben inklusive Ingenieurleistungen.

Erfüllung des öffentlichen Zwecks

Die Erfüllung des öffentlichen Zwecks (Übernahme von städtischen Aufgaben im Bereich der Sanierung) ergibt sich aus dem Gegenstand des Unternehmens. Durch die entsprechende Aufgabenerledigung der GVE wird dieser tatsächlich eingehalten.

Beteiligungsverhältnis

Stammkapital 26.000 €

Gesellschafter

Immobilien Management Essen GmbH (IME)	<u>23.374 €</u>	<u>89,90%</u>
Stadt Essen	<u>2.626 €</u>	<u>10,10%</u>

Beteiligungen der Gesellschaft

Gesellschaft	nominal	
	in €	in %
Altstadt-Baugesellschaft mbH & Co. KG	<u>1.535</u>	<u>0,10%</u>

Organe

Geschäftsführung

Geschäftsführer Miklikowski, Dirk

Zum 15.01.2021 hat der Aufsichtsrat der Immobilien Management Essen GmbH (IME) die Funktion des Aufsichtsrates der GVE übernommen; dieser wurde zu diesem Datum aufgelöst.

Gewinn- und Verlustrechnung

				Abw.	Erfolgsplanung		
	2019	2020	2021	2020/21	2022	2023	2024
	in T€	in T€	in T€		in T€	in T€	in T€
Umsatzerlöse	42.813,5	29.488,4	23.548,3	-20,14%	26.926,0	27.267,0	34.160,0
Erhöhung oder Verminderung des Bestands an fertigen und unfertigen Erzeugnissen	-1.223,0	-304,0	3.859,9	<-100,00%	5.790,0	12.008,0	20.110,0
andere aktivierte Eigenleistungen	15,9	12,9		-100,00%			
sonstige betriebliche Erträge	10.227,2	2.527,4	3.564,4	41,03%	3.036,0	3.036,0	3.134,0
Betriebliche Erträge	51.833,5	31.724,7	30.972,7	-2,37%	35.752,0	42.311,0	57.404,0
Materialaufwand	32.093,1	20.406,5	18.541,8	-9,14%	24.579,0	29.403,0	44.604,0
Personalaufwand	5.754,8	5.519,2	5.847,0	5,94%	6.793,0	7.005,0	7.130,0
Abschreibungen	3.659,4	3.465,7	3.439,5	-0,76%	3.289,0	3.264,0	3.225,0
sonstige betriebliche Aufwendungen	3.228,2	4.312,3	4.243,0	-1,61%	3.886,0	3.700,0	3.549,0
Betriebliche Aufwendungen	44.735,5	33.703,6	32.071,3	-4,84%	38.547,0	43.372,0	58.508,0
Betriebliches Ergebnis	7.098,0	-1.978,9	-1.098,6	-44,49%	-2.795,0	-1.061,0	-1.104,0
Erträge aus Beteiligungen	1,4	0,7	0,8	4,46%			
sonstige Zinsen und ähnliche Erträge	0,3	0,1	0,0	-90,18%			
Zinsen und ähnliche Aufwendungen	283,1	247,9	226,4	-8,68%	209,0	185,0	154,0
Finanzergebnis	-281,5	-247,1	-225,6	-8,69%	-209,0	-185,0	-154,0
Steuern vom Einkommen und vom Ertrag	98,7	33,4	-3,1	<-100,00%			
Ergebnis nach Steuern	6.669,6	-2.382,4	-1.444,1	-39,39%	-3.004,0	-1.246,0	-1.258,0
Sonstige Steuern	48,2	122,9	122,9	0,00%	128,0	130,0	133,0
Jahresüberschuss/Jahresfehlbetrag	6.669,6	-2.382,4	-1.444,1	-39,39%	-3.132,0	-1.376,0	-1.391,0
Sach-/ immat. Investitionen	3.408,7	560,7	554,2	-1,16%	238,0	315,0	285,0

Bilanz

				Abw.
	2019	2020	2021	2020/21
	in T€	in T€	in T€	
Immaterielle Vermögensgegenstände	169,7	84,0	108,0	28,70%
Sachanlagen	66.348,2	63.491,7	60.566,4	-4,61%
Finanzanlagen	33,6	33,6	8,6	-74,32%
Summe Anlagevermögen	66.551,5	63.609,3	60.683,1	-4,60%
Vorräte	9.038,8	8.734,8	12.594,7	44,19%
Forderungen und sonstige Vermögensgegenstände	12.300,9	7.606,4	5.276,0	-30,64%
Kassenbestand, Bundesbankguthaben, Guthaben bei Kreditinstituten und Schecks	33,9	9,4	126,6	>100,00%
Summe Umlaufvermögen	21.373,6	16.350,5	17.997,2	10,07%
Rechnungsabgrenzungsposten (aktive)	1.583,6	2.508,7	2.314,2	-7,75%
Summe Aktiva	89.508,7	82.468,5	80.994,5	-1,79%
Gezeichnetes Kapital	26,0	26,0	26,0	0,00%
Kapitalrücklage	31.354,2	31.354,2	31.354,2	0,00%
Gewinnrücklagen	2.945,5	9.615,1	7.232,7	-24,78%
Jahresüberschuss / Jahresfehlbetrag	6.669,6	-2.382,4	-1.444,1	-39,39%
Summe Eigenkapital	40.995,4	38.613,0	37.168,9	-3,74%
Sonderposten	20.053,7	19.214,2	18.064,3	-5,98%
Rückstellungen	2.399,8	2.166,4	1.666,5	-23,07%
Verbindlichkeiten	22.912,4	19.585,0	21.452,2	9,53%
Rechnungsabgrenzungsposten (passive)	3.147,5	2.890,0	2.642,6	-8,56%
Summe Passiva	89.508,7	82.468,5	80.994,5	-1,79%

Kennzahlen

		2019	2020	2021
Eigenkapitalquote	<i>Eigenkapital / Gesamtkapital * 100</i>	45,80%	46,82%	45,89%
Fremdkapitalquote	<i>Fremdkapital / Gesamtkapital * 100</i>	54,20%	53,18%	54,11%
Anlagendeckung	<i>Eigenkapital / Anlagevermögen * 100</i>	61,60%	60,70%	61,25%
Verschuldungsgrad	<i>Fremdkapital / Eigenkapital * 100</i>	118,34%	113,58%	117,91%
Umsatzrentabilität	<i>Betriebsergebnis / Umsatz * 100</i>	16,58%	-6,71%	-10,90%
Personalintensität	<i>Personalaufwand / Betriebsleistung * 100</i>	11,10%	17,40%	19,82%
Materialintensität	<i>Materialaufwand / Betriebsleistung * 100</i>	61,92%	64,32%	62,85%
Abschreibungsintensität	<i>Abschreibungen / Betriebsleistung * 100</i>	7,06%	10,92%	11,66%
Eigenkapitalrentabilität	<i>Jahresüberschuss / Eigenkapital * 100</i>	16,27%	-6,17%	-7,84%
Personal	<i>Vollzeitäquivalente im Jahresdurchschnitt</i>	88,26	94,00	86,00
Personalaufwand	<i>in T€</i>	5.755	5.519	5.847
	<i>Abweichung zum Vorjahr</i>	+16,98%	-4,09%	+5,94%
Personalaufwand je Mitarbeiter	<i>in €</i>	65.202,53	58.714,67	67.987,90

In den Personalzahlen sind vollzeitverrechnet auch die Auszubildenden der Gesellschaft enthalten (2019: 4,6; 2020: 4,0; 2021: 3,6).

Immobilienentwicklung Stadt Essen GmbH

vormals: zebra Gesellschaft für Baumanagement mbH

Kastanienallee 25 / 45127 Essen

Telefon

0201/47878-0

Fax

020147878-22

E-Mail

info@ime-essen.de

Internet

www.ime-essen.de

Gründungsjahr

1993 (zebra)

Handelsregister

HRB 10507

Gegenstand des Unternehmens

Der Gegenstand des Unternehmens ist die Übernahme und die Entwicklung von strukturell mit erheblichen Defiziten belasteten Immobilien und Grundstücken auf dem Gebiet der Stadt Essen, die durch am Markt agierende private Investoren nicht aufgegriffen und beseitigt werden. Dieser wird durch Maßnahmen der Objektentwicklung und der Herstellung von baureifen Grundstücken umgesetzt, die der Verbesserung der Wohnraumversorgung dienen oder im Einzelfall gewerbliche Nutzungsmöglichkeiten verbessern (wirtschaftsfördernde Zwecke). Die Gesellschaft soll durch ihr Engagement Anreize dafür schaffen, dass sich auch private Investoren im Umfeld mit eigenen Investitionen engagieren.

Erfüllung des öffentlichen Zwecks

Die Erfüllung des öffentlichen Zwecks (Übernahme und die Entwicklung von Problemimmobilien im Stadtgebiet Essen) ergibt sich aus dem Gegenstand des Unternehmens. Durch die entsprechende Aufgabenerledigung der IEE wird dieser tatsächlich eingehalten.

Beteiligungsverhältnis

Stammkapital

25.700 €

Gesellschafter

Immobilien Management Essen GmbH (IME)

25.700 €

100,00%

Organe

Geschäftsführung

Geschäftsführer

Miklikowski, Dirk

Gewinn- und Verlustrechnung

	zebra		IEE	Abw.
	2019	2020	2021	2020/21
	in T€	in T€	in T€	%
Umsatzerlöse	1.493,6	9,1	4,0	-56,21%
Erhöhung oder Verminderung des Bestands an fertigen und unfertigen Erzeugnissen	-1.036,9			
sonstige betriebliche Erträge	15,3	1,5	0,0	-96,74%
Betriebliche Erträge	472,1	10,6	4,0	-61,97%
Personalaufwand	284,9	14,2	10,6	-25,39%
Abschreibungen	2,0	1,9	1,7	-9,94%
sonstige betriebliche Aufwendungen	68,5	19,4	13,3	-31,21%
Betriebliche Aufwendungen	355,4	35,5	25,7	-27,73%
Betriebliches Ergebnis	116,7	-24,9	-21,6	-13,10%
sonstige Zinsen und ähnliche Erträge		0,1		-100,00%
Zinsen und ähnliche Aufwendungen	1,7	0,1	0,5	383,40%
Finanzergebnis	-1,7	0,0	-0,5	3601,02%
Steuern vom Einkommen und vom Ertrag	36,3	-2,9		-100,00%
Ergebnis nach Steuern	115,0	-24,9	-22,1	-11,25%
Sonstige Steuern	0,1	0,2	0,0	-81,94%
Jahresüberschuss/Jahresfehlbetrag	78,6	-22,2	-22,1	-0,32%

Bilanz

	zebra		IEE	Abw.
	2019	2020	2021	2020/21
	in T€	in T€	in T€	%
Immaterielle Vermögensgegenstände	0,3	0,1		
Sachanlagen	4,1	2,3	0,7	-71,08%
Summe Anlagevermögen	4,3	2,4	0,7	-72,58%
Vorräte				
Forderungen und sonstige Vermögensgegenstände	35,3	16,9	15,0	-11,27%
Kassenbestand, Bundesbankguthaben, Guthaben bei Kreditinstituten und Schecks	116,8	30,9		
Summe Umlaufvermögen	152,1	47,8	15,0	-68,63%
Rechnungsabgrenzungsposten (aktive)	1,5	1,5		
Summe Aktiva	157,9	51,8	34,3	-33,74%
Gezeichnetes Kapital	25,7	25,7	25,7	0,00%
Gewinnvortrag / Verlustvortrag		0,0	-22,2	-9653939,13%
Jahresüberschuss / Jahresfehlbetrag	78,6	-22,2	-22,1	-0,32%
Summe Eigenkapital	104,3	3,5	0,0	
Rückstellungen	47,1	13,7	13,6	-0,73%
Verbindlichkeiten	6,6	34,6	20,7	-40,12%
Summe Passiva	157,9	51,8	34,3	-33,74%

Immobilien Management Essen GmbH (IME)

Rottstraße 17 / 45127 Essen

Telefon

0201/22 07 500

Fax

0201/22 07 269

E-Mail

info@ime-essen.de

Internet

www.ime-essen.de

Gründungsjahr

1995

Handelsregister

HRB 6434

Gegenstand des Unternehmens

Gegenstand des Unternehmens ist die Steuerung und Verwaltung von Beteiligungen der Stadt Essen im Bereich der Immobilienwirtschaft sowie die Tätigkeit als geschäftsleitende Holding-Gesellschaft einschließlich der Erbringung zentraler Dienstleistungen (Übernahme von Querschnittsfunktionen) für die städtischen Beteiligungsgesellschaften sowie die Übernahme und Steuerung von Leistungen im Zusammenhang mit Errichtung und Betrieb von Gebäuden im Bereich der kommunalen Infrastruktur der Stadt Essen.

Erfüllung des öffentlichen Zwecks

Die Erfüllung des öffentlichen Zwecks ergibt sich aus dem Gegenstand des Unternehmens. Durch die entsprechende Aufgabenerledigung der IME wird dieser tatsächlich eingehalten.

Beteiligungsverhältnis

Stammkapital

153.387 €

Gesellschafter

Stadt Essen

153.387 €

100,00%

Beteiligungen der Gesellschaft

Gesellschaft	nominal in €	in %	Gesellschaft	nominal in €	in %
Allbau GmbH	<u>20.201.168</u>	<u>84,99%</u>	ZukunftsZentrumZollverein AG zur Förderung von Existenzgründungen	<u>10.240</u>	<u>7,41%</u>
Grundstücksverwaltung Stadt Essen GmbH	<u>23.374</u>	<u>89,90%</u>	Immobilienentwicklung Stadt Essen GmbH	<u>25.700</u>	<u>100,00%</u>

Organe

Geschäftsführung

Geschäftsführer Miklikowski, Dirk

Geschäftsführer Harter, Martin ab 01.03.2021

ausgeschiedene Mitglieder der

Geschäftsführung Grabenkamp, Gerhard bis 28.02.2021

Aufsichtsrat

Vorsitz	Kersch, Christoph (Ratsmitglied)	
1. stellvertretender Vorsitz	Kipphardt, Guntmar (Ratsmitglied)	
2. stellvertretender Vorsitz	Rosenau, Philipp (Ratsmitglied)	
Mitglieder	Blümer, Dorothea (Ratsmitglied)	Postert, Dr. Hermann (Ratsmitglied)
	Ducree, Luca (Ratsmitglied)	Schlauch, Martin (Ratsmitglied)
	Eichstaedt, Mario (AN-Vertreter)	Schmutzler-Jäger, Hiltrud (Ratsmitglied)
	Fabian, Tobias (AN-Vertreter)	Schreyer, Eduard (Ratsmitglied)
	Grabenkamp, Gerhard (Stadtkämmerer) ab 01.03.2021	Schrumpf, Fabian (Ratsmitglied)
	Herff-Stammen, Janina (Ratsmitglied)	Tuppeck, Peter (Ratsmitglied)
	Kluft, Joachim (Ratsmitglied)	Uhlenbruch, Jörg (Ratsmitglied)
	Koitka, Markus (AN-Vertreter)	Vogel, Ingo (Ratsmitglied)
	Moos, Christiane (Ratsmitglied)	
stimmrechtslose Mitglieder	Freye, Wolfgang (Ratsmitglied)	
im Berichtsjahr ausgeschiedene AR-Mitglieder	Harter, Martin bis 28.02.2021	

Angaben zur Frauenquote gemäß § 12 Abs. 6 LGG NRW	Anzahl AR-Mitglieder*	20
	- davon geboren**	1
	- davon weiblich	4
	- Frauenquote %	21

* Ohne Berücksichtigung von stimmrechtslosen Mitgliedern

** Die geborenen Mitglieder werden bei der Berechnung der Quote gemäß § 12 Abs. 5 Nr. 2 LGG nicht eingerechnet.

Gewinn- und Verlustrechnung

	Abw.			Erfolgsplanung		
	2020	2021	2020/21	2022	2023	2024
	in T€	in T€	in T€	in T€	in T€	in T€
Umsatzerlöse	9.527,9	10.702,2	12,32%	10.482,0	10.552,0	10.642,0
sonstige betriebliche Erträge	769,5	115,6	-84,98%	96,0	98,0	100,0
Betriebliche Erträge	10.297,4	10.817,7	5,05%	10.578,0	10.650,0	10.742,0
Materialaufwand	8,3	34,2	>100,00%	0,0	0,0	0,0
Personalaufwand	7.679,9	7.346,9	-4,34%	7.519,0	7.584,0	7.622,0
Abschreibungen	47,3	89,5	89,49%	93,0	149,0	182,0
sonstige betriebliche Aufwendungen	2.378,6	3.143,1	32,14%	2.717,0	2.666,0	2.686,0
Betriebliche Aufwendungen	10.114,1	10.613,8	4,94%	10.329,0	10.399,0	10.490,0
Betriebliches Ergebnis	183,4	203,9	11,21%	249,0	251,0	252,0
sonstige Zinsen und ähnliche Erträge	0,2	10,4	>100,00%			
Zinsen und ähnliche Aufwendungen	7,0	5,1	-27,34%			
Finanzergebnis	20.781,8	16.599,7	-20,12%	11.952,0	13.152,0	13.203,0
Ergebnis der gewöhnlichen Geschäftstätigkeit	20.965,2	16.803,7	-19,85%	12.201,0	13.403,0	13.455,0
Steuern vom Einkommen und vom Ertrag	3.381,4	1.866,3	-44,81%	1.619,0	2.596,0	2.399,0
Ergebnis nach Steuern	17.583,8	14.937,3	-15,05%	10.582,0	10.807,0	11.056,0
Jahresüberschuss/Jahresfehlbetrag	17.583,8	14.937,3	-15,05%	10.582,0	10.807,0	11.056,0

Bilanz

	2020	2021	Abw. 2020/21
	in T€	in T€	
Sachanlagen	303,8	379,2	24,82%
Finanzanlagen	391.051,3	403.819,8	3,27%
Summe Anlagevermögen	391.398,3	404.263,4	3,29%
Forderungen und sonstige Vermögensgegenstände	35.456,7	30.902,4	-12,84%
Kassenbestand, Bundesbankguthaben, Guthaben bei Kreditinstituten und Schecks	0,5	0,6	13,23%
Summe Umlaufvermögen	35.457,2	30.903,0	-12,84%
Rechnungsabgrenzungsposten (aktive)	120,6	125,1	3,72%
Summe Aktiva	426.976,1	435.291,5	1,95%
Gezeichnetes Kapital	153,4	153,4	0,00%
Kapitalrücklage	401.021,5	413.748,2	3,17%
Gewinnvortrag / Verlustvortrag	109,6	118,3	8,02%
Jahresüberschuss / Jahresfehlbetrag	17.583,8	14.937,3	-15,05%
Summe Eigenkapital	418.868,2	428.957,2	2,41%
Rückstellungen	3.331,9	3.507,0	5,25%
Verbindlichkeiten	4.776,0	2.827,3	-40,80%
Summe Passiva	426.976,1	435.291,5	1,95%

Kennzahlen

		2020	2021
Eigenkapitalquote	<i>Eigenkapital / Gesamtkapital * 100</i>	98,10%	98,54%
Fremdkapitalquote	<i>Fremdkapital / Gesamtkapital * 100</i>	1,90%	1,46%
Anlagendeckung	<i>Eigenkapital / Anlagevermögen * 100</i>	107,02%	106,11%
Verschuldungsgrad	<i>Fremdkapital / Eigenkapital * 100</i>	1,94%	1,48%
Umsatzrentabilität	<i>Betriebsergebnis / Umsatz * 100</i>	1,92%	1,91%
Personalintensität	<i>Personalaufwand / Betriebsleistung * 100</i>	74,58%	67,92%
Materialintensität	<i>Materialaufwand / Betriebsleistung * 100</i>	0,08%	0,32%
Abschreibungsintensität	<i>Abschreibungen / Betriebsleistung * 100</i>	0,46%	0,83%
Eigenkapitalrentabilität	<i>Jahresüberschuss / Eigenkapital * 100</i>	4,20%	3,48%
Personal	<i>Vollzeitäquivalente im Jahresdurchschnitt</i>	68,49	69,88
Personalaufwand	<i>in T€</i>	7.680	7.347
Personalaufwand je Mitarbeiter	<i>Abweichung zum Vorjahr</i> <i>in €</i>	+2774,58%	-4,34%
		112.131,52	105.136,57

Die IME beschäftigte keine Auszubildenden.

ImmobilienService Essen GmbH (ISE)

Kastanienallee 25 / 45127 Essen

Telefon

0800/723 400 900

Fax

0800/723 400 999

E-Mail

info@ise-essen.de

Internet

www.ise-essen.de

Gründungsjahr

2013

Handelsregister

HRB 24781

Gegenstand des Unternehmens

Gegenstand des Unternehmens ist die Erbringung von Hausmeister- und Gebäudeservicedienstleistungen für Objekte, die sich im Besitz seiner Gesellschafter sowie der Eigengesellschaften der Stadt Essen befinden. Hierzu zählen Kontrollgänge in Wohngebäuden und im Wohnungsumfeld, die Erbringung von Wartungsleistungen, die Mieterkommunikation sowie die Koordination und Kontrolle von Drittfirmen. Die Gesellschaft zielt darauf ab, die Substanz und Attraktivität im Besitz der im Konzern Stadt Essen befindlichen Wohn- und Gewerbeimmobilien zu sichern und damit einen Beitrag zur kommunalen Wohnraumversorgung ebenso zu leisten, wie zur Wertsicherung des kommunalen Immobilienvermögens.

Erfüllung des öffentlichen Zwecks

Die Erfüllung des öffentlichen Zwecks (Wohnraumversorgung) ergibt sich aus dem Gegenstand des Unternehmens.

Beteiligungsverhältnis

Stammkapital

50.000 €

Gesellschafter

ALLBAU Managementgesellschaft mbH

50.000 €

100,00%

Organe

Geschäftsführung

Geschäftsführer

Šerifi, Samuel

Gewinn- und Verlustrechnung

	2019		2020		2021		Abw. 2020/21	Erfolgsplanung		
	in T€	in T€	in T€	in T€	in T€	in T€		in T€	in T€	
Umsatzerlöse	3.374,0	3.569,0	3.828,8	7,28%	4.005,0	4.105,0	4.208,0			
sonstige betriebliche Erträge	4,4	3,0	15,6	>100,00%						
Betriebliche Erträge	3.378,4	3.572,0	3.844,4	7,63%	4.005,0	4.105,0	4.208,0			
Materialaufwand	24,6	44,6	50,7	13,52%	55,0	56,0	58,0			
Personalaufwand	2.301,6	2.495,1	2.668,0	6,93%	2.730,0	2.798,0	2.868,0			
Abschreibungen	13,1	42,7	18,3	-57,09%	17,0	39,0	15,0			
sonstige betriebliche Aufwendungen	832,1	891,9	1.107,4	24,16%	1.032,0	1.067,0	1.070,0			
Betriebliche Aufwendungen	3.171,5	3.474,4	3.844,4	10,65%	3.834,0	3.960,0	4.011,0			
Betriebliches Ergebnis	206,9	97,6	0,0	-99,99%	171,0	145,0	197,0			
Steuern vom Einkommen und vom Ertrag	67,5	31,8	0,0	-100,00%	56,0	48,0	65,0			
Ergebnis nach Steuern	139,4	65,8	0,0	-99,99%	115,0	97,0	132,0			
Jahresüberschuss/Jahresfehlbetrag	139,4	65,8	0,0	-99,99%	115,0	97,0	132,0			
Sach-/ immat. Investitionen	6,3	72,6	30,4	-58,12%	35,0	53,0	29,0			

Bilanz

	2019	2020	2021	Abw. 2020/21
	in T€	in T€	in T€	
Immaterielle Vermögensgegenstände	3,9	1,9	15,1	>100,00%
Sachanlagen	5,4	37,3	36,1	-3,05%
Summe Anlagevermögen	9,3	39,2	51,2	30,78%
Vorräte	22,3	15,7	25,3	60,75%
Forderungen und sonstige Vermögensgegenstände	560,9	65,0	117,1	80,25%
Kassenbestand, Bundesbankguthaben, Guthaben bei Kreditinstituten und Schecks	54,7	458,9	470,4	2,51%
Summe Umlaufvermögen	637,9	539,6	612,8	13,57%
Rechnungsabgrenzungsposten (aktive)	0,3	1,8	2,5	40,43%
Summe Aktiva	647,5	580,5	666,5	14,81%
Gezeichnetes Kapital	50,0	50,0	50,0	0,00%
Gewinnrücklagen	173,1	173,1	173,1	0,00%
Jahresüberschuss / Jahresfehlbetrag	139,4	65,8	0,0	-99,99%
Summe Eigenkapital	362,6	288,9	223,1	-22,77%
Rückstellungen	68,0	43,4	153,6	>100,00%
Verbindlichkeiten	217,0	248,2	289,7	16,72%
Summe Passiva	647,5	580,5	666,5	14,81%

Kennzahlen

		2019	2020	2021
Eigenkapitalquote	<i>Eigenkapital / Gesamtkapital * 100</i>	56,00%	49,77%	33,48%
Fremdkapitalquote	<i>Fremdkapital / Gesamtkapital * 100</i>	44,00%	50,23%	66,52%
Verschuldungsgrad	<i>Fremdkapital / Eigenkapital * 100</i>	78,58%	100,94%	198,71%
Umsatzrentabilität	<i>Betriebsergebnis / Umsatz * 100</i>	6,13%	2,74%	0,00%
Personalintensität	<i>Personalaufwand / Betriebsleistung * 100</i>	68,13%	69,85%	69,40%
Materialintensität	<i>Materialaufwand / Betriebsleistung * 100</i>	0,73%	1,25%	1,32%
Abschreibungsintensität	<i>Abschreibungen / Betriebsleistung * 100</i>	0,39%	1,20%	0,48%
Eigenkapitalrentabilität	<i>Jahresüberschuss / Eigenkapital * 100</i>	38,46%	22,77%	0,00%
Personal	<i>Vollzeitäquivalente im Jahresdurchschnitt</i>	67,85	70,00	74,02
Personalaufwand	<i>in T€</i>	2.302	2.495	2.668
	<i>Abweichung zum Vorjahr</i>	+6,84%	+8,40%	+6,93%
Personalaufwand je Mitarbeiter	<i>in €</i>	33.922,59	35.643,97	36.043,85

Die Gesellschaft beschäftigte keine Auszubildenen.

NRW.URBAN Kommunale Entwicklung GmbH

Revierstraße 3 / 41379 Dortmund

Telefon

0231/4341.0

Fax

0231/4341.325

E-Mail

info@nrw-urban.de

Internet

www.nrw-urban.de

Gründungsjahr

2016

Handelsregister

HRB 79640

Gegenstand des Unternehmens

Gegenstand der Gesellschaft ist die Erbringung von Dienstleistungen in erster Linie gegenüber den nordrhein-westfälischen Kommunen und kommunal nahestehenden Dritten, wie beispielsweise kommunalen Wirtschaftsförderungsgesellschaften und Stadtentwicklungsgesellschaften, insbesondere in Zusammenhang mit der Baulandentwicklung sowie der Wahrnehmung von städtebaulichen Aufgaben, Maßnahmen der Stadtentwicklung und Strukturpolitik, Aufbereitung, Erschließung und Verwertung von Baulandflächen sowie verwandten Geschäften.

Erfüllung des öffentlichen Zwecks

Die Erfüllung des öffentlichen Zwecks (kommunale Baulandentwicklung) ergibt sich aus dem Gegenstand des Unternehmens.

Gesellschafter

NRW.URBAN Service GmbH	259.000 €	86,33%
Stadt Essen	1.000 €	0,33%
weitere 40 Städte und Gemeinden bzw. nahestehende Dritte	40.000 €	13,33%

Organe

Geschäftsführung

Geschäftsführer	Brockmeyer, Henk
Geschäftsführerin	Kloidt, Ludger

Gewinn- und Verlustrechnung

	2020	2021	Abw. 2020/21
	in T€	in T€	
Umsatzerlöse	2.718,0	3.525,9	29,72%
Erhöhung oder Verminderung des Bestands an fertigen und unfertigen Erzeugnissen	56,2	-24,2	<-100,00%
sonstige betriebliche Erträge	0,0	0,1	>100,00%
Betriebliche Erträge	2.774,3	3.501,8	26,22%
Materialaufwand	2.716,4	3.429,4	26,25%
Abschreibungen	0,1	0,1	-0,01%
sonstige betriebliche Aufwendungen	44,2	62,5	41,36%
Betriebliche Aufwendungen	2.760,7	3.492,0	26,49%
Betriebliches Ergebnis	13,6	9,8	-27,96%
Zinsen und ähnliche Aufwendungen	5,8	19,9	>100,00%
Finanzergebnis	0,0	0,0	-1,0
Jahresüberschuss/Jahresfehlbetrag	13,3	6,7	-49,31%
Sach-/ immat. Investitionen	0,0	0,0	

Bilanz

	2020	2021	Abw. 2020/21
	in T€	in T€	
Sachanlagen	0,1		-100,00%
Summe Anlagevermögen	0,1	0,0	-100,00%
Forderungen und sonstige Vermögensgegenstände	7.613,3	11.730,2	54,08%
Kassenbestand, Bundesbankguthaben, Guthaben bei Kreditinstituten und Schecks	130,9	378,3	>100,00%
Summe Umlaufvermögen	7.878,5	12.218,5	55,09%
Rechnungsabgrenzungsposten (aktive)			
Summe Aktiva	7.878,6	12.218,5	55,09%
Gezeichnetes Kapital	100,0	300,0	>100,00%
Gewinnrücklagen	0,1	0,7	>100,00%
Bilanzgewinn/-verlust	0,6	6,7	>100,00%
Summe Eigenkapital	100,7	307,4	>100,00%
Rückstellungen	5,7	13,5	>100,00%
Verbindlichkeiten	7.772,2	11.897,6	53,08%
Summe Passiva	7.878,6	12.218,5	55,09%

Kennzahlen

		2020	2021
Eigenkapitalquote	<i>Eigenkapital / Gesamtkapital * 100</i>	1,28%	2,52%
Fremdkapitalquote	<i>Fremdkapital / Gesamtkapital * 100</i>	98,72%	97,48%
Verschuldungsgrad	<i>Fremdkapital / Eigenkapital * 100</i>	7.726,38%	3.874,65%
Umsatzrentabilität	<i>Betriebsergebnis / Umsatz * 100</i>	0,50%	0,28%
Materialintensität	<i>Materialaufwand / Betriebsleistung * 100</i>	97,91%	97,93%
Eigenkapitalrentabilität	<i>Jahresüberschuss / Eigenkapital * 100</i>	13,22%	2,19%