

Ein Blick auf ... Stadtteile in Essen Burgaltendorf 2021



8/2022

**STADT
ESSEN**

**Amt für Statistik,
Stadtforschung und Wahlen**

Erläuterungen

- nichts (genau Null)
- . nicht bekannt oder geheim zu halten
- × Aussage nicht sinnvoll
- 0** mehr als nichts,
weniger als die kleinste dargestellte Einheit

**Nachdruck – auch auszugsweise –
nur mit Quellenangabe gestattet**

Impressum

- Herausgeber:** Stadt Essen
Der Oberbürgermeister
Amt für Statistik, Stadtforschung und Wahlen
- Kontakt:** Telefon: +49 201 88-12000
Fax: +49 201 88-12012
E-Mail: amt12@essen.de
- Schriftenreihe:** Ein Blick auf ...
- Bildnachweis:** Titelseite: © Stadt Essen, Amt für Geoinformation, Vermessung und Kataster,
RVR, Bildflug 2021, Datenlizenz Deutschland – Namensnennung – Version 2.0

A Fläche und Bevölkerungsdichte

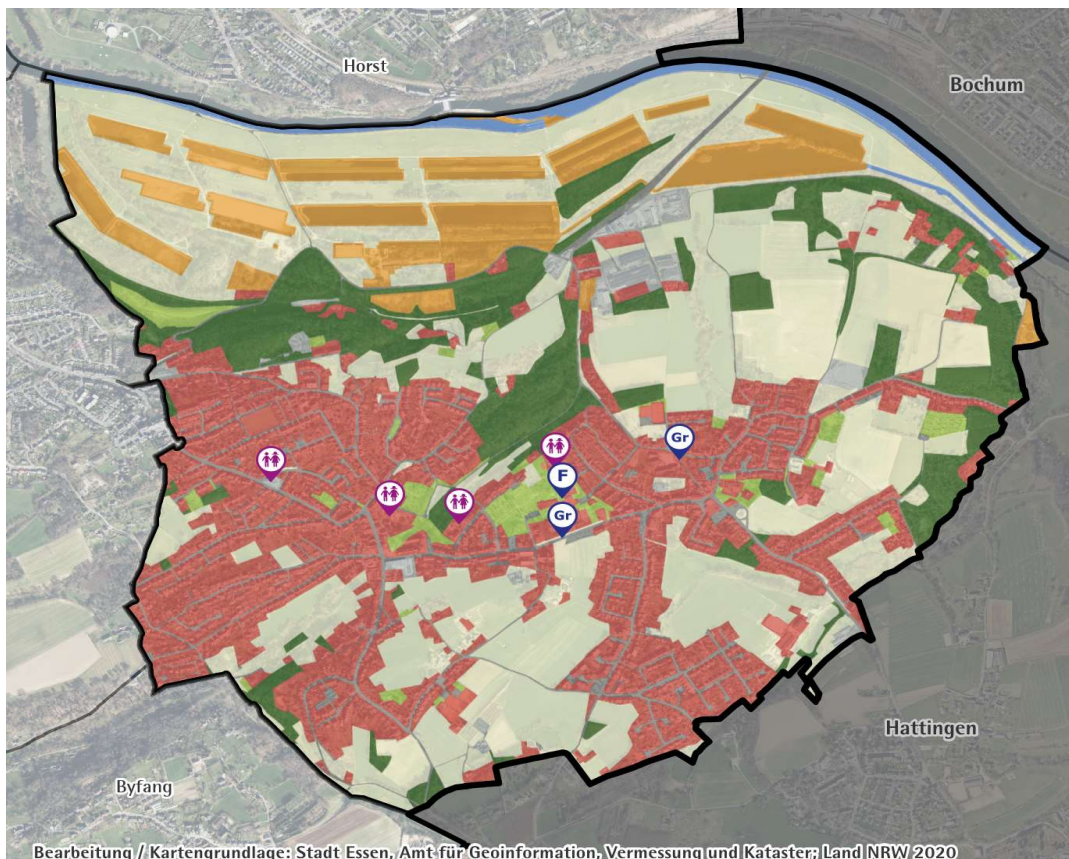

**STADT
ESSEN**

F
Förderschule

Gr
Grundschule

Kindertagesstätte

Bearbeitung / Kartengrundlage: Stadt Essen, Amt für Geoinformation, Vermessung und Kataster; Land NRW 2020

- Siedlung
- Parks / Kleingärten / Friedhöfe
- Gewässer / Wasserflächen
- Gewerbe / Industrie
- Wald / Halden (rekultiviert)
- Abgrabungsflächen
- Verkehrsflächen
- Landwirtschaft / Freiraum
- Ver- / Entsorgung (Energie, Abwasser, Abfall, Halden)

Quellen:
 Fachbereich Schule, Jugendamt,
 Flächennutzungskartierung
 Regionalverband Ruhr, Essen; digitale
 Bearbeitung: Team Geodaten,
 Stadtplanwerk und Luftbilder Stand 2019

Fläche und Bevölkerungsdichte Stichtag 31.12.2021	48 Burgaltendorf			Stadtbezirk VIII		Stadt Essen	
	Quadratmeter	Prozent	Bev. ² je 10.000 qm = Hektar	Prozent	Bev. ² je 10.000 qm = Hektar	Prozent	Bev. ² je 10.000 qm = Hektar
Fläche insgesamt	6.231.020	100	15,1	100	15,6	100	28,0
darunter ...							
bebaute Fläche	1.720.100	27,6	54,8	26,3	59,3	37,4	74,8
Erholungs- und Freiflächen ¹	1.120.517	18,0	84,2	30,9	50,5	27,6	101,4

Quellen: Amtliches Liegenschaftskatasterinformationssystem, Einwohnerdatei

B Bevölkerung

Bevölkerung Stichtag 31.12.2021	48 Burgaltendorf			Stadtbezirk VIII		Stadt Essen	
	Anzahl	in Prozent der Bev.	Prozent	in Prozent der Bev.	Prozent	in Prozent der Bev.	Prozent
Bevölkerung am Ort der Hauptwohnung	9.431	100		100		100	
davon ¹ ...							
männlich	4.504	47,8		47,4		48,9	
weiblich	4.927	52,2		52,6		51,1	
im Alter von ... Jahren							
unter 18	1.410	15,0	100	15,2	100	16,6	100
unter 6	496	5,3	35,2	5,2	34,0	5,9	35,5
6 bis 17	914	9,7	64,8	10,0	66,0	10,7	64,5
18 bis 64	5.350	56,7		56,5		61,9	
65 oder mehr	2.671	28,3	100	28,3	100	21,5	100
80 oder mehr	838	8,9	31,4	9,8	34,7	7,3	34,0
Durchschnittsalter in Jahren		48,6		48,5		44,1	

Quelle: Einwohnerdatei

B Bevölkerung - Fortsetzung

Bevölkerung am Ort der Hauptwohnung nach Geschlecht¹, Staatsangehörigkeit und Alter am 31.12.2021 - in Prozent

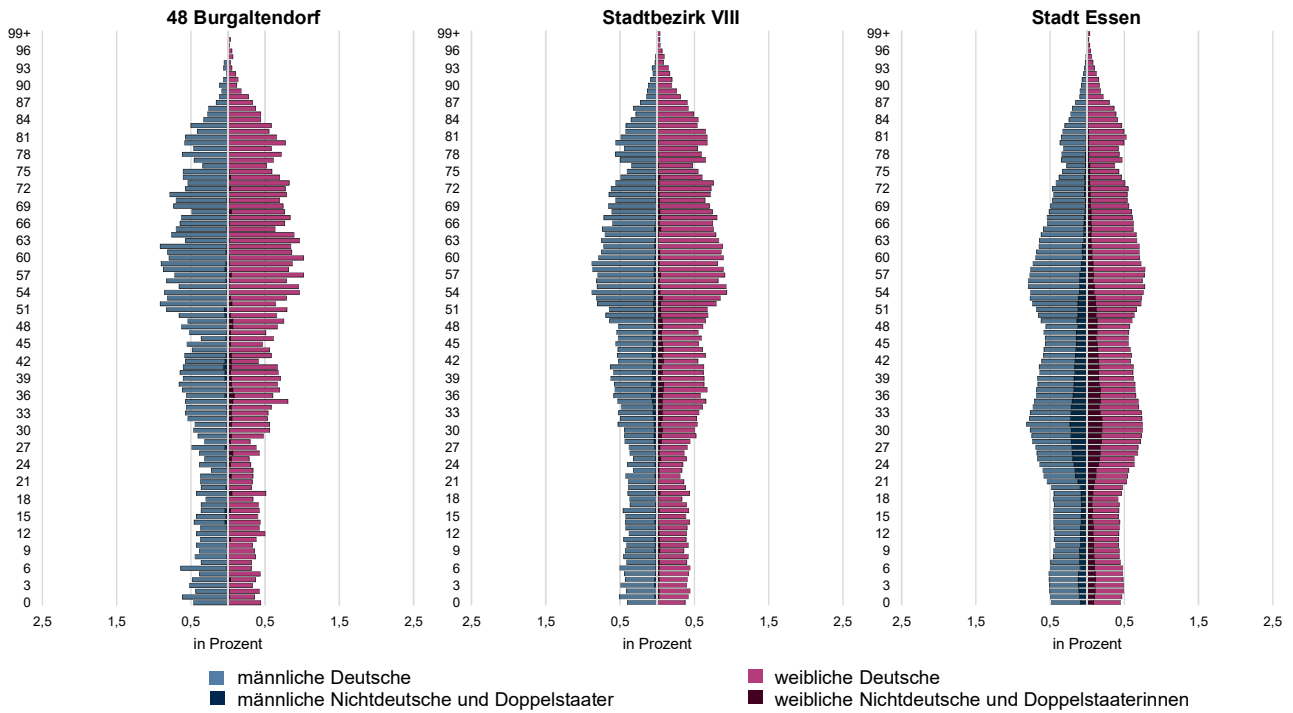

Doppelstaater/-innen und Nichtdeutsche Stichtag 31.12.2021	48 Burgaltendorf			Stadtbezirk VIII		Stadt Essen	
	Anzahl	in Prozent der Bev.	Prozent an Gleich- altrigen	in Prozent der Bev.	Prozent an Gleich- altrigen	in Prozent der Bev.	Prozent an Gleich- altrigen
Doppelstaater/-innen² und Nichtdeutsche³ im Alter von ... Jahren	739	7,8		13,1		28,8	
unter 18	181	1,9	12,8	3,3	21,5	7,5	45,1
unter 6	84	0,9	16,9	1,2	23,3	2,8	47,1
6 bis 17	97	1,0	10,6	2,1	20,6	4,7	44,0
18 bis 64	491	5,2	9,2	8,3	14,8	19,1	30,9
65 oder mehr	67	0,7	2,5	1,5	5,3	2,2	10,0
Durchschnittsalter in Jahren		35,8		36,8		33,4	

Quelle: Einwohnerdatei

Staatsangehörigkeit Stichtag 31.12.2021	48 Burgaltendorf			Stadtbezirk VIII		Stadt Essen	
	Anzahl	in Prozent der Bev.	in Prozent der Nicht- deutschen u. Doppel- staater/- innen	in Prozent der Bev.	in Prozent der Nicht- deutschen u. Doppel- staater/- innen	in Prozent der Bev.	in Prozent der Nicht- deutschen u. Doppel- staater/- innen
Top 5 Staatsangehörigkeiten im Stadtteil							
Polen	144	1,5	19,5	2,9	22,1	3,5	12,2
Iran	46	0,5	6,2	0,6	4,6	0,7	2,4
Türkei	39	0,4	5,3	1,1	8,7	4,1	14,1
Italien	39	0,4	5,3	0,5	3,9	0,8	2,6
Afghanistan	30	0,3	4,1	0,5	3,7	1,0	3,5

Quelle: Einwohnerdatei

C Haushalte

Haushaltsgröße Stichtag 31.12.2021	48 Burgaltendorf		Stadtbezirk VIII	Stadt Essen
	Anzahl	Prozent	Prozent	Prozent
Bevölkerung in Privathaushalten ¹	9.489			
Privathaushalte²	4.739	100	100	100
davon mit ...				
1 Person	1.855	39,1	40,7	50,2
2 Personen	1.696	35,8	34,9	28,1
3 Personen	665	14,0	13,0	10,8
4 Personen	397	8,4	8,7	7,2
5 oder mehr Personen	126	2,7	2,7	3,7
durchschnittliche Haushaltsgröße		2,0	2,0	1,9

Quellen: Einwohnerdatei und Haushaltgenerierung auf Basis der Einwohnerdatei

C Haushalte - Fortsetzung

Haushalte mit Kindern Stichtag 31.12.2021	48 Burgaltendorf			Stadtbezirk VIII		Stadt Essen	
	Anzahl	in Prozent der Privathaus- halte	Prozent	in Prozent der Privathaus- halte	Prozent	in Prozent der Privathaus- halte	Prozent
Haushalte mit minderjährigen Kindern	885	18,7	100	19,0	100	18,1	100
davon Haushalte mit ...							
1 Kind	470	9,9	53,1	9,9	52,1	9,1	50,0
2 Kindern	328	6,9	37,1	7,2	37,9	6,2	34,4
3 oder mehr Kindern	87	1,8	9,8	1,9	10,0	2,8	15,6
darunter							
Haushalte Alleinerziehender	136	2,9	15,4	3,2	17,0	4,5	25,0

Quellen: Einwohnerdatei und Haushaltgenerierung auf Basis der Einwohnerdatei

D Natürliche Bevölkerungsbewegungen

Geburten und Sterbefälle Jahr 2021	48 Burgaltendorf			Stadtbezirk VIII		Stadt Essen	
	Anzahl	je 1.000 der Bevöl- kerung ⁴	je 1.000 Frauen im Alter von 15 bis 44 Jahren ^{4,5}	je 1.000 der Bevöl- kerung ⁴	je 1.000 Frauen im Alter von 15 bis 44 Jahren ^{4,5}	je 1.000 der Bevöl- kerung ⁴	je 1.000 Frauen im Alter von 15 bis 44 Jahren ^{4,5}
Lebendgeborene¹	77	8,2	55,3	7,8	52,5	9,9	54,0
Gestorbene²	98	10,4		15,0		13,2	
Geburten- (+)/Sterbefallüberschuss (-)³	- 21	- 2,2		- 7,2		- 3,4	

Quellen: Geburten-, Sterbefall- und Einwohnerdatei

E Wanderungsbewegungen

Innerstädtische Zuzüge¹ in den Stadtteil
im Jahr 2021

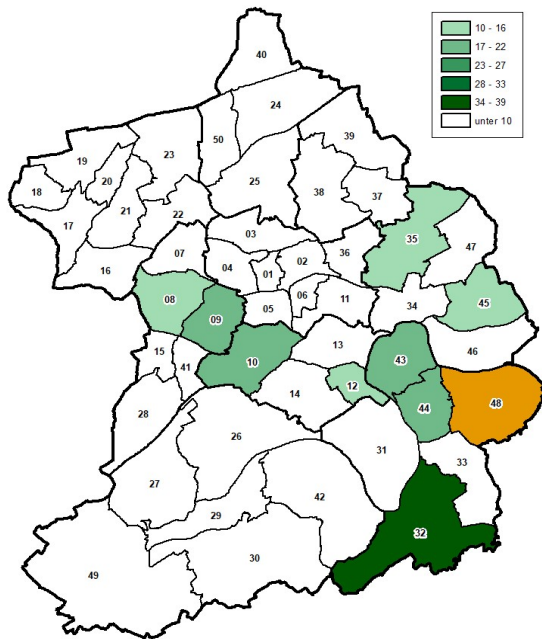

Innerstädtische Fortzüge¹ aus dem Stadtteil
im Jahr 2021

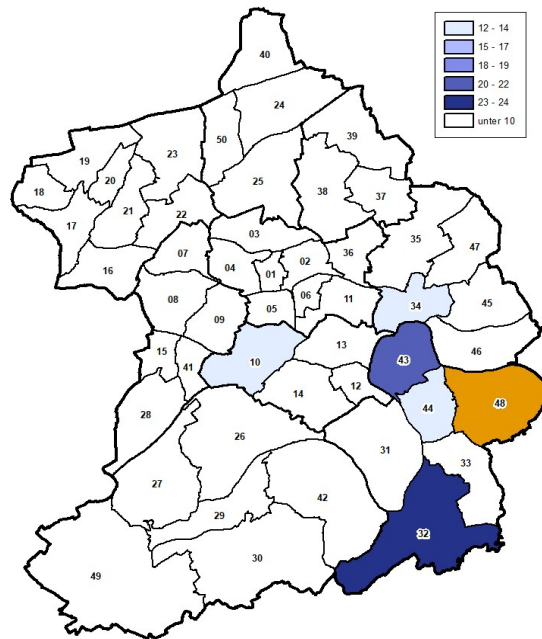

- | | | | | |
|------------------|------------------|--------------------|----------------|----------------------|
| 01 Stadtkern | 11 Huttrop | 21 Borbeck-Mitte | 31 Heisingen | 41 Margarethenhöhe |
| 02 Ostviertel | 12 Rellinghausen | 22 Bochold | 32 Kupferdreh | 42 Fischlaken |
| 03 Nordviertel | 13 Bergerhausen | 23 Bergeborbeck | 33 Byfang | 43 Übrühr-Hinsel |
| 04 Westviertel | 14 Stadtwald | 24 Altenessen-Nord | 34 Steele | 44 Übrühr-Holthausen |
| 05 Südviertel | 15 Fulerum | 25 Altenessen-Süd | 35 Kray | 45 Freisenbruch |
| 06 Südostviertel | 16 Schönebeck | 26 Bredeneu | 36 Frillendorf | 46 Horst |
| 07 Altendorf | 17 Bedingrade | 27 Schuir | 37 Schonnebeck | 47 Leithe |
| 08 Frohnhausen | 18 Frintrop | 28 Haarzopf | 38 Stoppenberg | 48 Burgaltendorf |
| 09 Holsterhausen | 19 Dellwig | 29 Werden | 39 Katernberg | 49 Kettwig |
| 10 Rütterscheid | 20 Gerschede | 30 Heidhausen | 40 Karnap | 50 Vogelheim |

Wanderungen Jahr 2021	48 Burgaltendorf		Stadtbezirk VIII		Stadt Essen	
	Anzahl	je 1.000 der Bevölkerung ⁴	je 1.000 der Bevölkerung ⁴	je 1.000 der Bevölkerung ⁴	je 1.000 der Bevölkerung ⁴	je 1.000 der Bevölkerung ⁴
Zuzüge von außerhalb ² Essens	202	21,4	21,8	52,0		
Fortzüge nach außerhalb ² Essens	252	26,7	27,0	53,0		
Außenwanderungssaldo	- 50	- 5,3	- 5,2	- 1,0		
Zuzüge von innerhalb ³ Essens	259	27,5	25,8	65,5		
Fortzüge nach innerhalb ³ Essens	197	20,9	17,2	65,5		
Binnenwanderungssaldo	+ 62	+ 6,6	+ 8,6	-		
Wanderungssaldo insgesamt	+ 12	+ 1,3	+ 3,4	- 1,0		

Quellen: Wanderungsdatei; Einwohnerdatei

F Gebäude, Wohnungen, Wohnraumversorgung

Gebäude und Wohnungen Stichtag 31.12.2021	48 Burgaltendorf			Stadtbezirk VIII		Stadt Essen	
	Anzahl	Prozent	Prozent	Prozent	Prozent	Prozent	Prozent
Gebäude mit Wohnraum¹	2.204	100		100		100	
darunter ...							
reine Wohngebäude²	2.169	98,4	100	98,1	100	96,7	100
darunter mit ...							
1 oder 2 Wohnungen	1.597	72,5	73,6	71,8	73,2	52,4	54,2
3 bis 6 Wohnungen	487	22,1	22,5	20,4	20,8	30,0	31,1
7 bis 9 Wohnungen	68	3,1	3,1	3,9	4,0	10,2	10,5
10 bis 19 Wohnungen	13	0,6	0,6	1,5	1,5	3,4	3,5
20 oder mehr Wohnungen	4	0,2	0,2	0,5	0,5	0,7	0,8
darunter erbaut ...							
in den letzten fünf Jahren	36	1,6	1,7	1,3	1,3	1,2	1,2
	Anzahl	Prozent	je Gebäude	Prozent	je Gebäude	Prozent	je Gebäude
darin ...							
Wohnungen³	5.046	100	2,3	100	2,4	100	3,6
darunter ...							
vom Eigentümer selbst genutzt ⁴	2.277	45,1		38,8		22,1	
öffentlich gefördert ⁵	45	0,9		4,7		5,3	
	qm			qm		qm	
Wohnfläche³	490.830						
je Wohnung	97,3			91,4		77,0	
je Person⁶	51,7			48,1		42,1	

Quellen: Fortschreibung der Daten der Gebäude- und Wohnungszählung vom 09.05.2011 anhand der Angaben des Amtes für Stadtplanung und Bauordnung über die Bautätigkeit, Einwohnerdatei, Finanzbuchhaltung und Stadtsteueramt, Abteilung Grundbesitzabgaben

Wohnungen nach Art der Wohnung am 31.12.2021

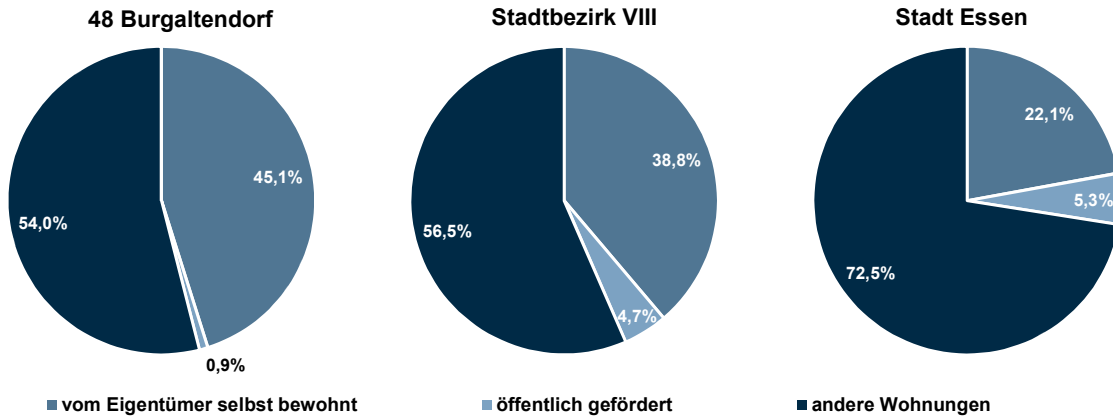

Wohndauer Stichtag 31.12.2021	48 Burgaltendorf		Stadtbezirk VIII	Stadt Essen
	Anzahl	Prozent	Prozent	Prozent
Bevölkerung im Alter von 18 oder mehr Jahren mit einer Wohndauer⁷ in Essen von ...	8.021	100	100	100
unter 5 Jahren	686	8,6	9,0	15,7
20 oder mehr Jahren	5.716	71,3	69,9	59,7

Quelle: Einwohnerdatei

G Kraftfahrzeuge

PKW Stichtag 31.12.2021 ¹	48 Burgaltendorf			Stadtbezirk VIII		Stadt Essen ⁵	
	Anzahl	Prozent	je 1.000 der voll-jährigen Bev. ⁴	Prozent	je 1.000 der voll-jährigen Bev. ⁴	Prozent	je 1.000 der voll-jährigen Bev. ⁴
Personenkraftwagen² mit Fahrberechtigung	5.916	100	738	100	675	100	590
darunter zugelassen auf ...							
natürliche Personen	5.607	94,8	699	95,3	643	86,6	511
darunter ...							
Benzin	4.278	72,3	533	71,9	485	65,8	389
Diesel	959	16,2	120	17,5	118	16,3	96
Elektro	76	1,3	9	1,1	8	0,7	4
Flüssig- oder Erdgas ³	26	0,4	3	0,5	3	0,4	2
Hybrid	203	3,4	25	3,3	22	2,4	14

Quellen: Kraftfahrzeugdatei und Einwohnerdatei

H Arbeitslose und sozialversicherungspflichtig Beschäftigte am Wohnort

Arbeitslose Stichtag 31.12.2021	48 Burgaltendorf			Stadtbezirk VIII ⁴		Stadt Essen ⁵	
	Anzahl	Prozent	in Prozent der jeweiligen erwerbsfähigen Bev.	Prozent	in Prozent der jeweiligen erwerbsfähigen Bev.	Prozent	in Prozent der jeweiligen erwerbsfähigen Bev.
Arbeitslose¹	152	100	2,8	100	3,8	100	8,3
und zwar ...							
Männer	83	54,6	3,2	53,2	4,2	54,4	8,9
Frauen	69	45,4	2,5	46,8	3,5	45,6	7,6
unter 25 Jahre	.	.	.	6,2	2,6	8,6	5,9
55 oder mehr Jahre	48	31,6	3,0	27,2	3,6	16,7	6,0
Deutsche	.	.	.	75,6	3,2	60,5	6,3
Nichtdeutsche ²	.	.	.	24,4	12,1	39,5	15,5
ohne abgeschlossene Berufsausbildung ³	55	36,2	1,0	51,8	2,0	70,5	5,8

Quellen: Bundesagentur für Arbeit; erster veröffentlichter Stand, spätere Revisionen werden nicht berücksichtigt; Einwohnerdatei

Beschäftigte Stichtag 31.12.2021	48 Burgaltendorf			Stadtbezirk VIII		Stadt Essen	
	Anzahl	Prozent	in Prozent der jeweiligen erwerbsfähigen Bev.	Prozent	in Prozent der jeweiligen erwerbsfähigen Bev.	Prozent	in Prozent der jeweiligen erwerbsfähigen Bev.
Sozialversicherungspflichtig Beschäftigte am Wohnort⁶	3.533	100	66,0	100	64,2	100	58,8
und zwar ...							
Männer	1.790	50,7	69,5	50,9	67,5	53,6	62,4
Frauen	1.743	49,3	62,9	49,1	61,2	46,4	55,2
Deutsche	3.427	97,0	67,0	94,4	65,7	85,7	63,9
Nichtdeutsche	106	3,0	44,7	5,6	46,6	14,3	39,9

Quellen: Bundesagentur für Arbeit; erster veröffentlichter Stand, spätere Revisionen werden nicht berücksichtigt; Einwohnerdatei

Bruttoarbeitsentgelte Stichtag 31.12.2021	48 Burgaltendorf/ 33 Byfang	Stadtbezirk VIII	Stadt Essen
	EURO		
Median der monatlichen Bruttoarbeitsentgelte sozialversicherungspflichtig Vollzeitbeschäftigter am Wohnort Essen^{7,8}	4.404	4.151	3.686
und zwar ...			
Männer	4.867	4.492	3.788
Frauen	3.807	3.737	3.533
Deutsche	4.411	4.196	3.794
Nichtdeutsche	x	3.246	2.856

Quelle: Bundesagentur für Arbeit

Median der monatlichen Bruttoarbeitsentgelte sozialversicherungspflichtig Vollzeitbeschäftigter¹ insgesamt am Wohnort Essen am 31.12.2021

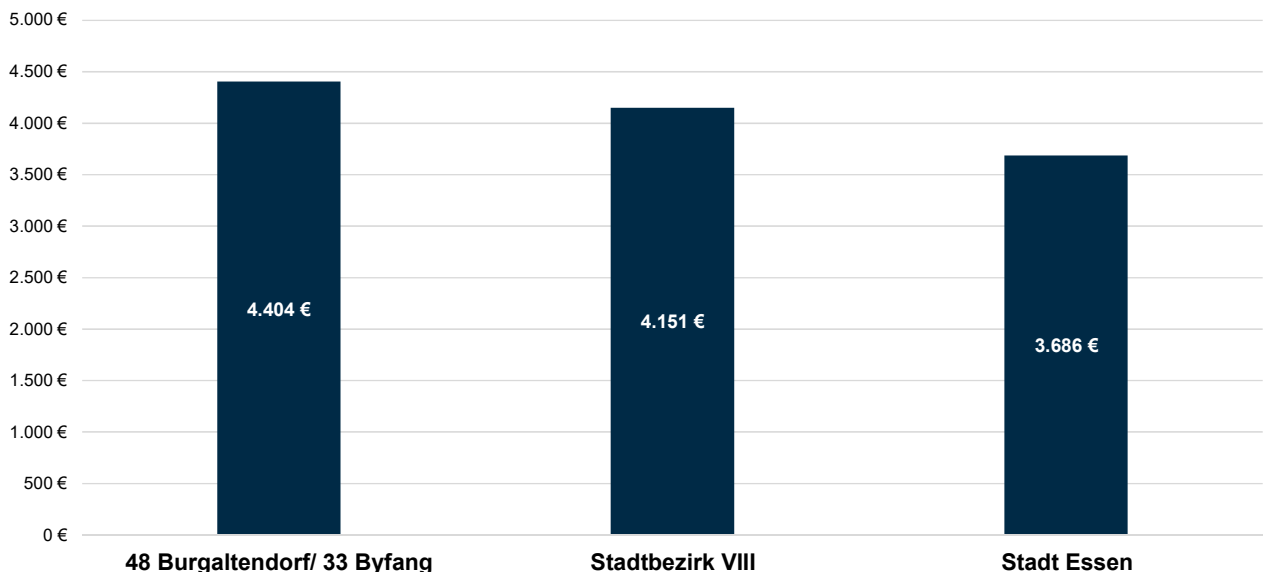

I Soziales

Existenzsichernde Leistungen Stichtag 31.12.2021	48 Burgaltendorf			Stadtbezirk VIII		Stadt Essen	
	Anzahl	Prozent	Prozent an Bev. ³	Prozent	Prozent an Bev. ³	Prozent	Prozent an Bev. ³
Personen mit Bezug existenzsichernder Leistungen außerhalb von Einrichtungen¹	296	100	3,1	100	5,6	100	17,0
darunter mit Leistungen gemäß ...							
SGB II ² : Grundsicherung für Arbeitsuchende	230	77,7	2,4	79,5	4,5	85,0	14,5
SGB XII, Kapitel 4: Grundsicherung im Alter	35	11,8	0,4	11,4	0,6	7,2	1,2
SGB XII, Kapitel 4: Grundsicherung bei dauerhafter Erwerbsminderung	.	.	.	6,6	0,4	4,4	0,8
Asylbewerberleistungsgesetz	.	.	.	1,5	0,1	2,4	0,4
	Anzahl	Prozent	Prozent an Gleichaltrigen	Prozent	Prozent an Gleichaltrigen	Prozent	Prozent an Gleichaltrigen
im Alter von ... Jahren							
unter 18	66	22,3	4,7	25,2	9,4	30,8	31,7
18 bis 64	193	65,2	3,6	61,9	6,2	60,7	16,7
65 oder mehr	37	12,5	1,4	12,8	2,6	8,5	6,7

Quellen: Leistungsempfänger- und Einwohnerdatei sowie Daten der Bundesagentur für Arbeit

Personen mit Bezug existenzsichernder Leistungen¹ nach Alter außerhalb von Einrichtungen am 31.12.2021 - in Prozent der gleichaltrigen Bevölkerung

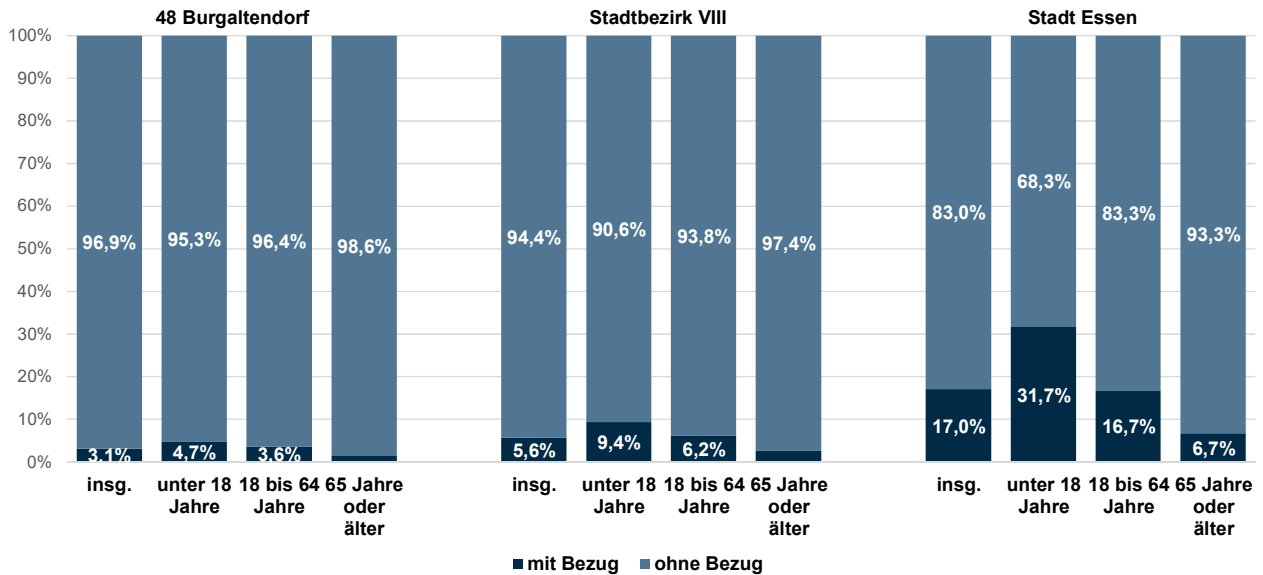

Bedarfsgemeinschaften SGB II Stichtag 31.12.2021	48 Burgaltendorf			Stadtbezirk VIII		Stadt Essen ⁴	
	Anzahl	Prozent	in Prozent der Privathaushalte	Prozent	in Prozent der Privathaushalte	Prozent	in Prozent der Privathaushalte
Bedarfsgemeinschaften mit Bezug von Leistungen zur Existenzsicherung gemäß SGB II	132	100	2,8	100	4,8	100	13,4
darunter ...							
Alleinerziehende mit minderjährigen Kindern	21	15,9	15,4	18,1	27,0	17,3	51,3
Partnerschaften mit minderjährigen Kindern	13	9,8	1,7	13,4	4,1	17,1	16,9
Partnerschaften ohne minderjährige Kinder	9	6,8	0,5	8,8	1,2	8,1	4,0
Single-Bedarfsgemeinschaften	89	67,4	4,8	57,7	6,8	55,3	14,8

Quellen: Daten der Bundesagentur für Arbeit sowie Daten der Haushaltsgenerierung auf Basis der Einwohnerdatei

J Kinder und Bildung

Kinderbetreuung Stichtag 30.09.2021	48 Burgaltendorf			Stadtbezirk VIII	Stadt Essen
	Anzahl	Plätze ²	Quote ³	Quote ⁵	Quote ³
Kinder und Betreuungsplätze für Kinder im Alter von ... ¹					
unter 3 Jahren	250	124	49,6	46,7	39,2
3 Jahre bis zur Schulpflicht	255	257	101,0	92,2	93,1

Quellen: Stadt Essen, Jugendamt (Hrsg.): Kinderbetreuungsangebote in Essen im Kita-Jahr 2021 - 2022, Daten zur Versorgung in den Bezirken und Stadtteilen; Einwohnerdatei

Kindergesundheit 2021	48 Burgaltendorf		Stadtbezirk VIII	Stadt Essen ⁶
	Anzahl	Prozent	Prozent	Prozent
Schulanfänger/-innen ⁴ und zwar ...	90	100	100	100
ohne Gesundheitsstörungen in den schulrelevanten Entwicklungsbereichen ⁵	65	72,2	65,4	45,7
ohne Gewichtsprobleme	73	81,1	82,9	22,2

Quelle: Schuleingangsuntersuchung

Übergänger/-innen Schuljahr 2021/2022	48 Burgaltendorf		Stadtbezirk VIII	Stadt Essen
	Anzahl	Prozent	Prozent	Prozent
Übergänger/-innen von Grundschulen ⁷	71	100	100	100
darunter ...				
zu Gymnasien	51	71,8	69,6	45,7
zu Gesamtschulen	-	-	2,4	22,2

Quelle: Fachbereich Schule

Übergänger/-innen von Grundschulen¹ zu Gymnasien und Gesamtschulen im Schuljahr 2021/2022

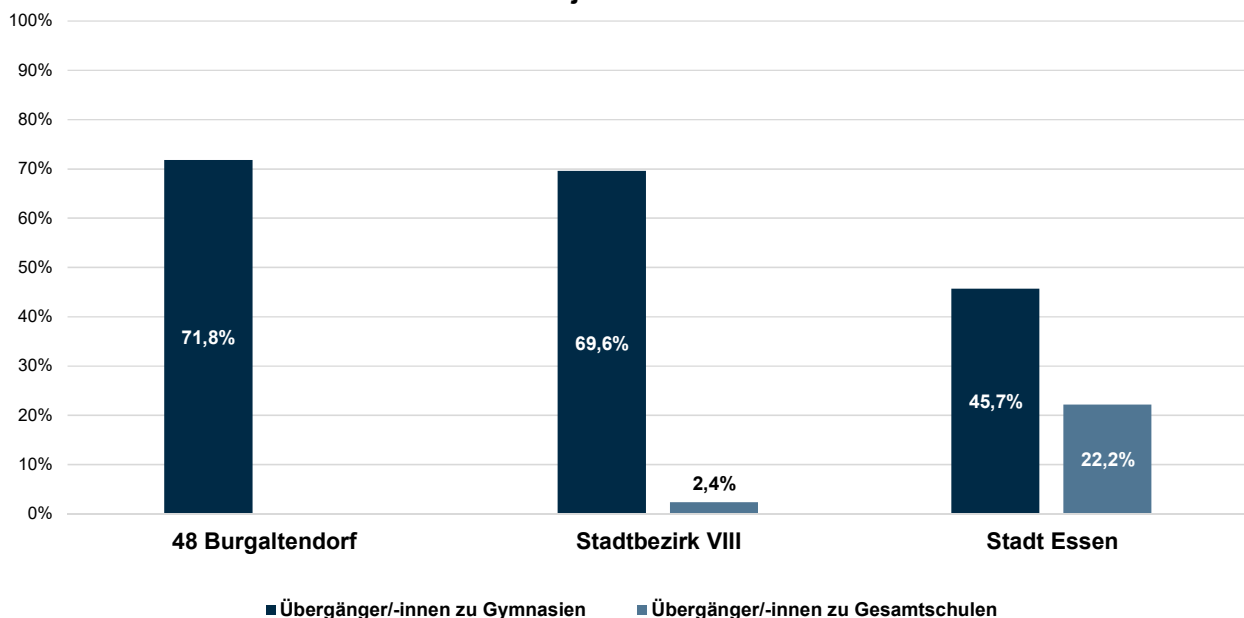

K Kommunalwahlen

Wahlen 13.09.2020	48 Burgaltendorf		Stadtbezirk VIII	Stadt Essen
	Anzahl	Prozent	Prozent	Prozent
Wahlberechtigte	8.050	100	100	100
davon ... bei der Wahl zum Rat der Stadt				
Wähler/-innen	4.948	61,5	58,6	48,1
Nichtwähler/-innen	3.102	38,5	41,4	51,9
gültige Stimmen	4.906	100	100	100
davon ...				
SPD	1.080	22,0	19,8	24,3
CDU	2.146	43,7	45,6	34,4
GRÜNE	926	18,9	17,7	18,6
DIE LINKE	88	1,8	2,4	3,9
EBB-FW	111	2,3	2,3	2,9
AfD	227	4,6	5,2	7,5
FDP	189	3,9	3,6	3,0
Sonstige ¹	139	2,8	3,4	5,3

Quelle: Amt für Statistik, Stadtforschung und Wahlen

A Fläche und Bevölkerungsdichte

- 1) Parks und Grünanlagen, Spiel- und Sportplätze, Wald- und Wasserflächen
- 2) Bevölkerung am Ort der Hauptwohnung

B Bevölkerung

- 1) Nach § 22 Abs. 3 PStG konnte seit dem 01.11.2013 für Personen mit nicht eindeutig männlichem oder weiblichem Geschlecht der Eintrag "ohne Angabe", seit dem 18.12.2018 kann auch das Kennzeichen "divers" in das Register eingetragen werden. Seit 2018 sind in Essen nur Einzelfälle verzeichnet, die aus Gründen der Geheimhaltung auf die Kategorien männlich und weiblich verteilt werden.
- 2) mit deutscher und nichtdeutscher Staatsangehörigkeit
- 3) ausschließlich nichtdeutsche Staatsangehörigkeit

C Haushalte

- 1) Zu der Bevölkerung in Privathaushalten zählt die wohnberechtigte Bevölkerung (ohne Sonderanschriften wie z.B. Wohnheime und Flüchtlingsunterkünfte).
- 2) Einige wenige Personen haben neben dem Hauptwohnsitz auch einen oder mehrere Nebenwohnsitze in Essen. Diese Personen werden in mehr als einem Haushalt als Haushaltsmitglieder berücksichtigt.

D Natürliche Bevölkerungsbewegungen

- 1) Lebendgeborene von Müttern mit Hauptwohnung in Essen; vorläufige Zahlen
- 2) Gestorbene mit Hauptwohnung in Essen; vorläufige Zahlen
- 3) Bevölkerung am Ort der Hauptwohnung; vorläufige Zahlen
- 4) Bevölkerung am Ort der Hauptwohnung am 31.12.
- 5) allgemeine Fruchtbarkeitsziffer

E Wanderungsbewegungen

- 1) Als Klassifizierungsmethode wurden gleiche Intervalle gewählt, daher können je nach Zusammensetzung der Umzüge einzelne Klassen nicht besetzt sein.
- 2) von Personen, die vor oder nach der Wanderung zur Bevölkerung am Ort der Hauptwohnung zählen
- 3) Umzüge von Personen, die zur Bevölkerung am Ort der Hauptwohnung zählen, d.h. Ummeldungen eines Hauptwohnsitzes innerhalb der Stadt Essen.
- 4) Bevölkerung am Ort der Hauptwohnung am 31.12.

F Gebäude, Wohnungen, Wohnraumversorgung

- 1) vorläufige Zahlen
- 2) Gebäude, die mindestens mit 50 % der Gesamtnutzfläche Wohnzwecken dienen; über Veränderungen der Gebäudeart durch Abbrüche von Gebäudeteilen liegen keine Informationen vor.
- 3) in reinen Wohngebäuden und sonstigen Gebäuden mit Wohnraum
- 4) Eigentümerwohnungen sind Wohnungen, die vom Eigentümer des Gebäudes oder der Wohnung selbst bewohnt werden, Stand: 13.01.2022.
- 5) Nur Mietwohnungen des I. Förderweges und Mietwohnungen, die für Haushalte der Einkommensgruppe A nach dem neuen Wohnraumförderungsgesetz (vereinbarte Förderung) bestimmt sind; Stand 01.01.2022
- 6) wohnberechtigte Bevölkerung
- 7) Bei Personen, für die kein Einzugs- bzw. Zugzugsdatum (mehr) in der Einwohnerdatei verzeichnet ist, wurde das Geburtsdatum als Einzugsdatum unterstellt.

G Kraftfahrzeuge

- 1) Der Stichtag wurde anders als bei sonstigen Veröffentlichungen (dort 30.09.) mit dem Ziel gewählt, Daten für alle Merkmale zu einem einheitlichen Stichtag auszuweisen. Saisonbedingt kann die Zahl der PKW etwas geringer sein, da in den Wintermonaten z.B. Cabriolets abgemeldet werden.
- 2) ohne Behördenfahrzeuge und auswärtige Halter/-innen
- 3) einschließlich bivalenten (Gas und andere Kraftstoffe) Fahrzeugen
- 4) Bevölkerung am Ort der Hauptwohnung im Alter von 18 oder mehr Jahren
- 5) einschließlich räumlich nicht zuzuordnende Fälle

H Arbeitslose und sozialversicherungspflichtig Beschäftigte am Wohnort

- 1) Arbeitslose sind Personen bis zur Vollendung des 65. Lebensjahres, die in der Bundesrepublik Deutschland wohnen, die nicht oder nur kurzzeitig in einem Beschäftigungsverhältnis stehen, eine versicherungspflichtige, mindestens 15 Stunden wöchentlich umfassende Beschäftigung suchen, die eine angestrebte Arbeitnehmertätigkeit ausüben können und dürfen und für eine Arbeitsaufnahme als Arbeitnehmer sofort zur Verfügung stehen. Sie müssen sich persönlich bei ihrer zuständigen Arbeitsagentur gemeldet haben. Teilnehmer an Maßnahmen der aktiven Arbeitsmarktpolitik gelten nicht als arbeitslos.
- 2) Nichtdeutsche müssen die allgemeinen Kriterien für Arbeitslosigkeit erfüllen und eine Arbeitnehmertätigkeit in der Bundesrepublik ausüben dürfen.
- 3) einschließlich ohne Angabe zur Berufsausbildung
- 4) Aufgrund fehlender Daten wurden einige Angaben zu Arbeitslosen geschätzt.
- 5) einschließlich räumlich nicht eindeutig zuzuordnende Fälle
- 6) Wohnort Essen, Arbeitsort Essen oder außerhalb
- 7) ohne sozialversicherungspflichtig Beschäftigte aus Bereichen mit besonderer gesetzlicher Vergütungsregelung wie Ausbildung, Jugendhilfe, Berufsförderung, Tätigkeiten in Behindertenwerkstätten, Freiwilligendiensten; vorläufiges Ergebnis
- 8) Arbeitsentgelte vor Abzug von Steuern und Sozialversicherungsbeiträgen inklusive Sonderzahlungen wie Familienzuschläge, Weihnachtsgeld, Abfindungen u.ä.

I Soziales

- 1) einschließlich Sozialgesetzbuch (SGB) XII, Kapitel 3: laufende Hilfe zum Lebensunterhalt
- 2) einschließlich Personen ohne Leistungsbezug in Bedarfsgemeinschaften mit SGB II Bezug
- 3) Bevölkerung am Ort der Hauptwohnung
- 4) einschließlich räumlich nicht zuzuordnender Personen

J Kinder und Bildung

- 1) Bevölkerung am Ort der Hauptwohnung zum Stichtag 30.09 in den Kindergartenjahrgängen: unter 3 Jahre = geboren 01.10.2018 bis 30.09.2021; 3 Jahren bis zur Schulpflicht = geboren 01.10.2015 bis 30.09.2018 plus 2 Geburtsmonate vom 01.10.2018 bis 30.11.2018
- 2) Ausgewiesen sind nur geförderte Plätze: geplante und beim Land NRW gemeldete Plätze in Kindertageseinrichtungen, von den Kindertagespflege-Fachverbänden vorgehaltene Plätze bei Tagesmüttern oder -vätern, die durch Pflegeerlaubnis nach § 43 SGB VII zur Betreuung von bis zu fünf Kindern befugt sind. Stichtag 01.03.2020
- 3) Betreuungsplätze / Kinder in den entsprechenden Kinderjahrgängen *100
- 4) Schulanfänger/-innen und zurückgestellte Schulanfänger/-innen, die erneut zur Einschulungsuntersuchung kamen
- 5) der Körperkoordination, der Visuomotorik und der Sprache
- 6) einschließlich der räumlich nicht zuzuordnenden Schulanfänger/-innen
- 7) nur Übergänger/-innen mit Hauptwohnsitz in Essen

K Kommunalwahlen

- 1) Stimmenanteile in der Stadt unter 3 %