



und Erden. . .	2	x	.	.	1200	Tabakerzeugnisse (ohne Abfälle) . . . . .	5	x
rdgas- . . . . .	-	-	-	-	1299	Veredlung von Erzeugnissen dieser Güter- abteilung . . . . .	-	-
ergbau . . . . .	2	x	.	.	13	Textilien . . . . .	237	x
und Erden. . .	962	x	24 479 717	22	1310	Textile Spinnstoffe und Garne. . . . .	10	17 099 206
. . . . .	92	x	4 232 700	32	1320	Gewebe. . . . .	43	69 407 753
. . . . .	22	x	196 962	7	1330	Textilveredlung. . . . .	48	x
. . . . .	157	x	4 410 627	31	1391	Gewirke und Gestricke. . . . .	12	x
erzeugnisse .	10	x	9 609 047	5	1392	Konfektionierte Textilwaren (ohne Bekleidung) . . . . .	70	x
oren, . . . . .	6	x	148 319	14	1393	Teppiche und textile Fußbodenbeläge, auch konfektioniert . . . . .	kg	14
. . . . .	12	x	495 480	26	1394	Sellerwaren . . . . .	kg	4
. . . . .	42	x	1 211 722	36	1395	Vliesstoffe (auch getränkt, bestrichen, überzogen oder mit Lagen versehen) und Erzeugnisse daraus (ohne Bekleidung). . . . .	kg	12
. . . . .	11	.	2 885 581	30	1396	Technische Textilien . . . . .	65	x
. . . . .	4	.	97 467	16	1399	Sonstige Textilwaren, a. n. g. . . . .	5	x
peiseeis) . . . . .	27	x	1 342 737	8	14	Bekleidung . . . . .	49	x
. . . . .	4	x	85 542 600	10	1411	Bekleidung aus Leder oder rekonstituiertem Leder (einschl. Mänteln) (ohne Bekleidungs- zubehör, Schuhe und Kopfbedeckungen) . . . . .	-	-
. . . . .	26	x	577 201	19	1412	Arbeits- und Berufsbekleidung . . . . .	St	11
. . . . .	13	x	460 971	42	1413	Sonstige Oberbekleidung (ohne Arbeits- und Berufsbekleidung). . . . .	St	19
. . . . .	508	x	3 186 592	26	1414	Wäsche. . . . .	11	5 795 500
. . . . .	55	.	.	.	1419	Bekleidung und Bekleidungszubehör, a. n. g. . . . .	12	x
. . . . .	2	.	.	.	1420	Pelzwaren . . . . .	-	-
. . . . .	7	.	.	.	1431	Strumpfwaren. . . . .	4	x
. . . . .	41	.	605 557 331	30	1439	Bekleidung a. n. g., aus Gewirken oder Gestricken Veredlung von Erzeugnissen dieser Güterab- teilung (ohne Bekleidung aus textilen Stoffen) . . . . .	St	4
. . . . .	11	.	124 048 886	26	1499	Leder und Lederwaren . . . . .	33	x
. . . . .	24	x	474 688	17	1511	Leder und Lederfaserstoff; zugerichtete und gefärbte Felle . . . . .	4	x
. . . . .	24	x	465 843	18	1512	Lederwaren (ohne Lederbekleidung und Schuhe) . . . . .	16	x
ereitungen, n oder zum einem Inhalt	2	.	.	.	1520	Schuhe . . . . .	13	x
. . . . .	61	x	786 590	17	1599	Veredlung von Erzeugnissen dieser Güter- abteilung . . . . .	-	-
. . . . .	29	x	453 031	12				
ereitet	26	.	.	.				
Güter-								

## Statistische Berichte Gäste und Übernachtungen im Reiseverkehr Nordrhein-Westfalens

Juli 2022



# **Gäste und Übernachtungen im Reiseverkehr Nordrhein-Westfalens**

**Juli 2022**

Herausgegeben von  
Information und Technik Nordrhein-Westfalen, Statistisches Landesamt  
Mauerstraße 51, 40476 Düsseldorf • Postfach 10 11 05, 40002 Düsseldorf  
Telefon +49211 9449-01 • Telefax +49211 9449-8000  
Internet: <http://www.it.nrw>  
E-Mail: [poststelle@it.nrw.de](mailto:poststelle@it.nrw.de)

Erschienen im September 2022

Alle Statistischen Berichte finden Sie als PDF-Datei zum kostenlosen  
Download in unserer Internet-Rubrik Aktuell / Publikationen.  
© Information und Technik NRW, Düsseldorf, 2022  
Auszugsweise Vervielfältigung und Verbreitung mit Quellenangabe gestattet.

# Inhalt

	Seite
<b>Vorbemerkungen</b> .....	4
<b>Hinweis</b> .....	5
<b>Grafiken</b> .....	6
 <b>Tabellenteil</b>	
1. Entwicklung der Ankünfte und Übernachtungen .....	8
2. Kapazität und Leistung der Beherbergungsstätten im Juli 2022 nach	
2.1 Verwaltungsbezirken .....	9
2.2 Gemeindegruppen und Betriebsarten .....	23
2.3 Reisegebieten und Betriebsarten .....	27
2.4 Reisegebieten und Herkunftsländern .....	31
3. Leistung der Beherbergungsstätten von Januar bis Juli 2022 nach	
3.1 Verwaltungsbezirken .....	44
3.2 Gemeindegruppen und Betriebsarten .....	58
3.3 Reisegebieten und Betriebsarten .....	62
3.4 Reisegebieten und Herkunftsländern .....	66
4.1 Leistung der Campingplätze nach Herkunftsländern .....	79
4.2 Leistung der Campingplätze nach Herkunftsländern – kumulierte Ergebnisse .....	80
5. Gästezimmer in der Hotellerie und Stellplätze auf Campingplätzen im Juli 2022 nach	
5.1 Verwaltungsbezirken .....	81
5.2 Gemeindegruppen und Reisegebieten .....	95
 <b>Karte</b>	
Reisegebiete in Nordrhein-Westfalen .....	97
Übersicht der Reisegebiete / Regionen in Nordrhein-Westfalen .....	98
 <b>Karte</b>	
Kur- und Erholungsorte in Nordrhein-Westfalen .....	99
Verzeichnis der Kurorte und Erholungsorte in Nordrhein-Westfalen .....	100
 <b>Veröffentlichungen</b> .....	 101

## Vorbemerkungen

In der Beherbergungsstatistik des Reiseverkehrs werden monatlich die angekommenen Gäste und Gästeübernachtungen in Beherbergungsbetrieben und auf Campingplätzen erfasst, wobei die Gäste aus dem Ausland nach dem Herkunftsland (ständiger Wohnsitz) untergliedert werden. Bei Beherbergungsbetrieben wird die Zahl der angebotenen Betten und bei Campingplätzen die Zahl der angebotenen Stellplätze erhoben. Einmal jährlich wird bei Betrieben der klassischen Hotellerie zum Stichtag 31. Juli die Zahl der angebotenen Gästezimmer erfasst und in der Juli-Ausgabe dieses Berichts veröffentlicht.

Die Rechtsgrundlage dieser Erhebung ist das „Gesetz zur Neuordnung der Statistik über die Beherbergung im Reiseverkehr (Beherbergungsstatistikgesetz – BeherbStatG) vom 22. Mai 2002“ (BGBl. I S. 1642), zuletzt geändert durch Artikel 11 des Gesetzes vom 28. Juli 2015 (BGBl. I S. 1400). Nach § 3 (I) dieses Gesetzes werden nur Beherbergungsbetriebe in die Erhebung einbezogen, die zehn und mehr Schlafgelegenheiten bzw. bei Campingplätzen zehn und mehr Stellplätze aufweisen.

### Darstellung der Ergebnisse

Die vorliegenden Monatsergebnisse enthalten vorläufige Zahlen. In der Regel weichen aber die endgültigen Ergebnisse nur geringfügig davon ab. In den aufsummierten Teiljahresergebnissen im zweiten Teil des Berichtes fließen jeweils nachträgliche Meldungen von Beherbergungsbetrieben ein, so dass diese Ergebnisse im Laufes des Jahres beständiger werden.

Zurzeit gibt es in Nordrhein-Westfalen zwei Gemeinden (von 396), die keine Beherbergungsstätte mit zehn und mehr Betten haben. Sie werden in der Erhebung nicht berücksichtigt.

Die Zahl der prädikatisierten Orte in Nordrhein-Westfalen beträgt zurzeit 72. Darunter befinden sich 10 Mineral-, Moor-, Sole- und Thermalbäder, 4 Heilklimatische Kurorte, 5 Kneippkurorte, 7 Kneippheilbäder, 16 Luftkurorte und 30 Erholungsorte. Eine Übersicht der Lage dieser Orte finden Sie am Ende des Berichtes.

## Hinweis

Abweichungen in den Summen ergeben sich aus dem Runden der Einzelwerte

Eventuelle Abweichungen der Monatswerte in Tabelle 1 gegenüber den Monatswerten vorangegangener Statistischer Berichte ergeben sich durch Nachmeldungen.

## Zeichenerklärung

(nach DIN 55 301)

0	weniger als die Hälfte von 1 in der letzten besetzten Stelle, jedoch mehr als nichts
–	nichts vorhanden (genau null)
...	Angabe fällt später an
x	Tabellenfach gesperrt, weil Aussage nicht sinnvoll
.	Zahlenwert unbekannt oder geheim zu halten

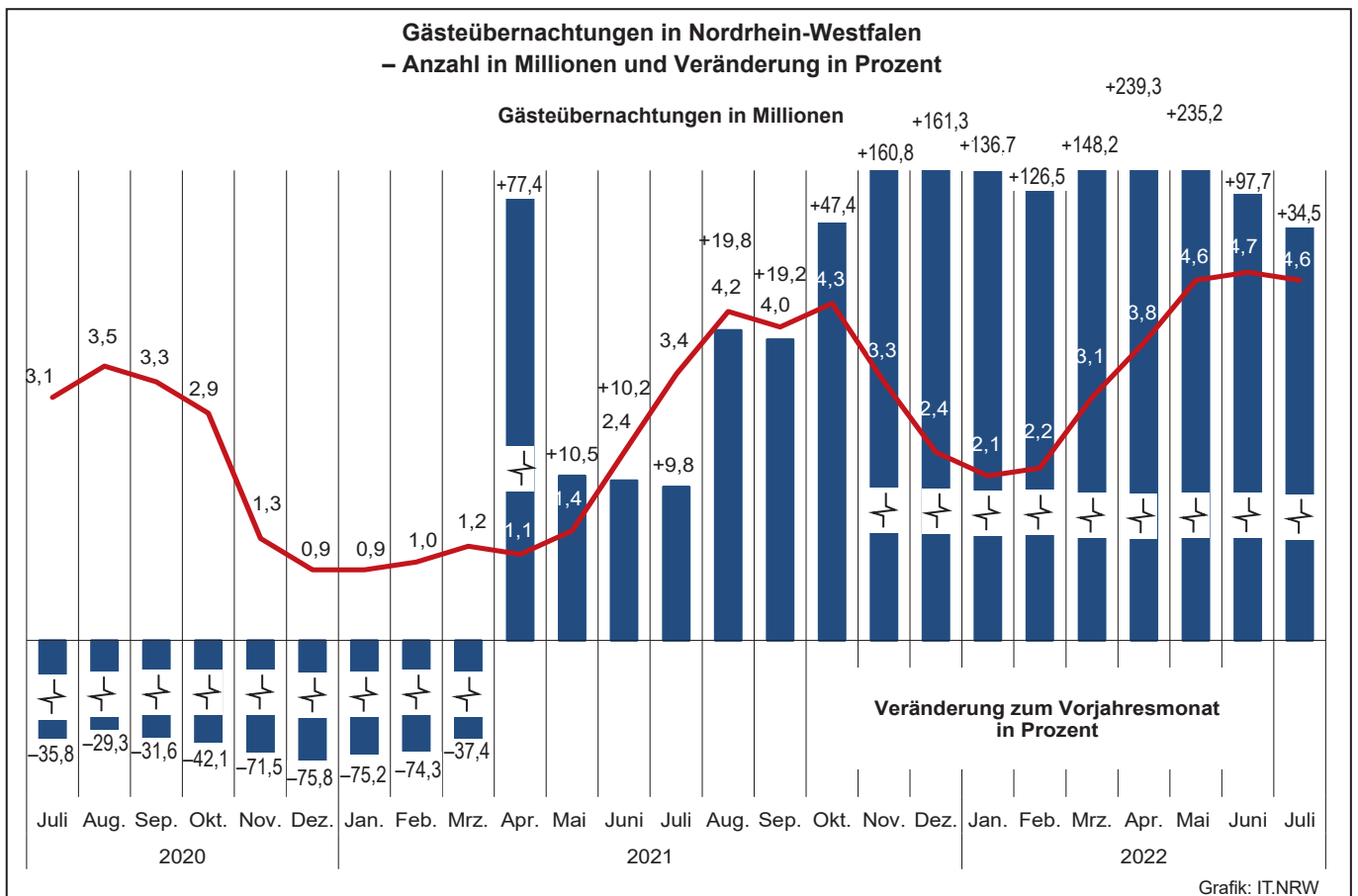
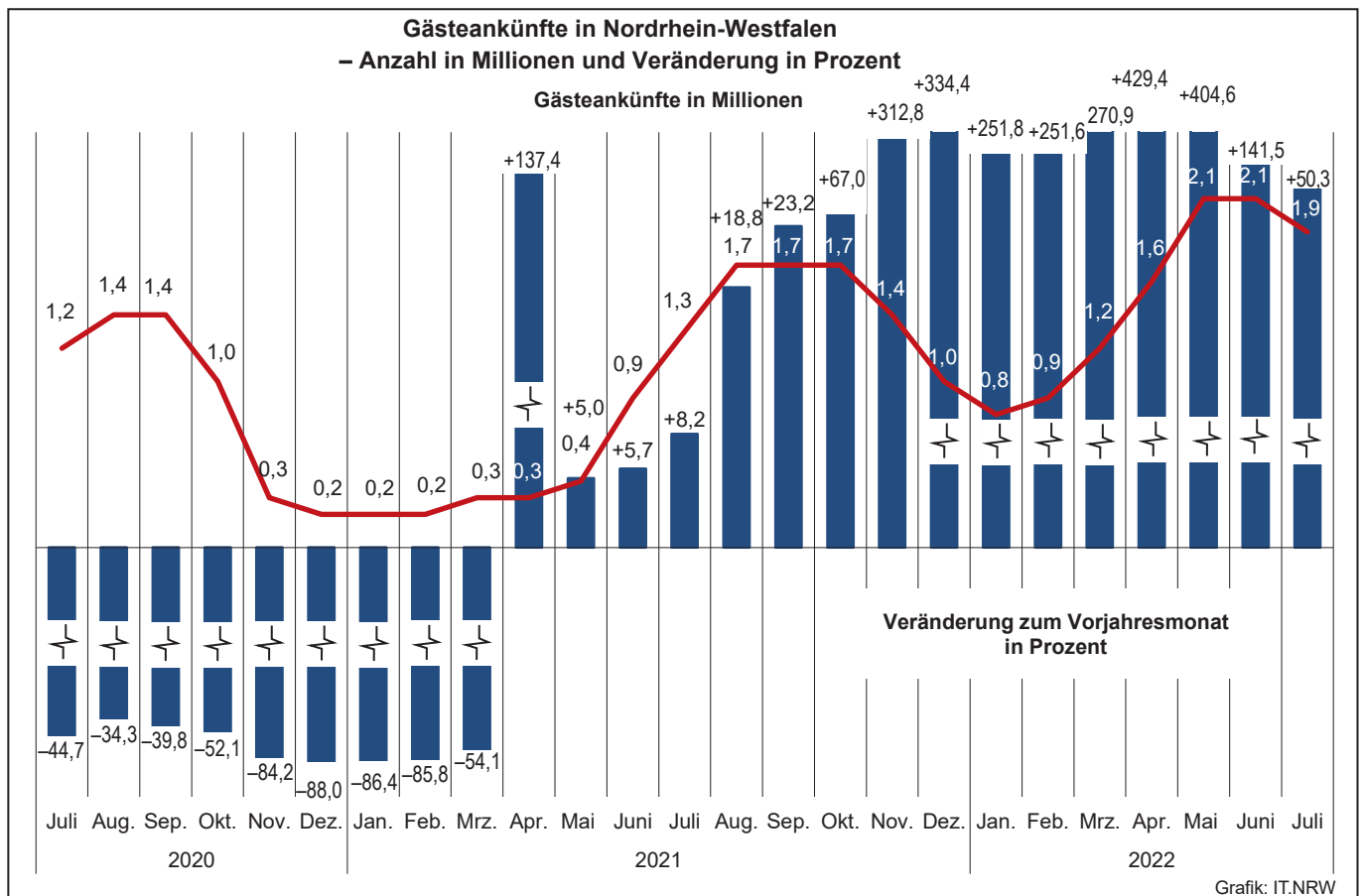

Übernachtungen in NRW je 1 000 Einwohner/-innen nach Reisegebieten  
sowie Anteil der deutschen und ausländischen Gäste im Juli 2022

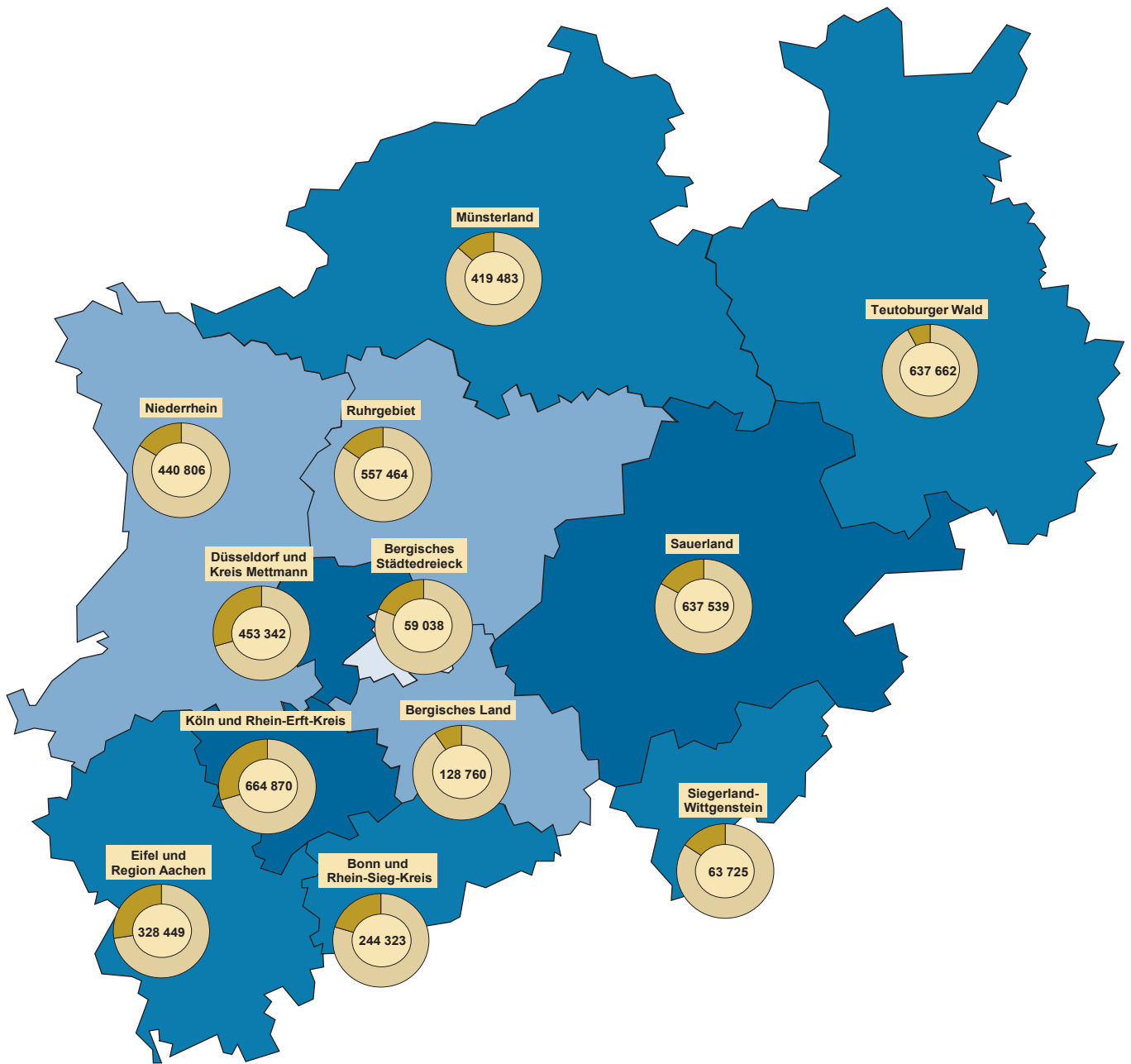

Beherbergungsintensität der  
Übernachtungen je 1 000 Einwohner/-innen

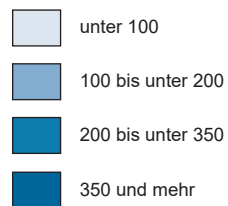

Kreisdiagramme

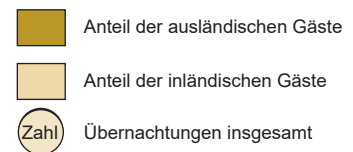

Grafik: IT.NRW



## 1. Entwicklung der Ankünfte und Übernachtungen

Zeitraum	Ankünfte		Übernachtungen		Ankünfte		Übernachtungen		
	aller Gäste	ausländischer Gäste	aller Gäste	ausländischer Gäste	aller Gäste	ausländischer Gäste	aller Gäste	ausländischer Gäste	
	Anzahl				Veränderungen zum Vorjahresmonat in %				
2020	Januar	1 635 883	366 251	3 620 035	756 955	+0,6	-5,7	-0,1	-6,9
	Februar	1 715 573	381 790	3 825 772	832 684	+2,9	+6,3	+6,4	+9,8
	März	731 605	115 579	1 973 435	258 351	-63,0	-73,0	-53,7	-70,5
	April	125 734	12 043	630 136	50 253	-93,4	-97,1	-85,2	-93,9
	Mai	387 720	27 827	1 245 344	86 992	-82,6	-93,9	-73,4	-90,2
	Juni	814 042	85 308	2 162 091	203 938	-63,5	-81,6	-55,7	-78,8
	Juli	1 181 470	203 613	3 139 781	493 307	-44,7	-58,9	-35,8	-53,4
	August	1 391 546	241 272	3 482 914	589 613	-34,3	-51,8	-29,3	-47,2
	September	1 369 645	179 440	3 327 131	414 584	-39,8	-60,9	-31,6	-55,5
	Oktober	1 045 562	91 579	2 885 312	229 171	-52,1	-82,0	-42,1	-79,1
	November	338 887	34 593	1 265 179	112 121	-84,2	-92,5	-71,5	-87,6
	Dezember	218 868	24 860	931 808	84 424	-88,0	-94,8	-75,8	-90,8
2021	Januar	221 825	25 305	898 773	84 183	-86,4	-93,1	-75,2	-88,9
	Februar	242 821	26 688	983 692	88 205	-85,8	-93,0	-74,3	-89,4
	März	335 675	37 534	1 234 976	115 155	-54,1	-67,5	-37,4	-55,4
	April	298 477	34 668	1 117 746	110 026	+137,4	+187,9	+77,4	+118,9
	Mai	407 234	42 004	1 376 210	122 646	+5,0	+50,9	+10,5	+41,0
	Juni	860 430	83 648	2 381 611	203 789	+5,7	-1,9	+10,2	-0,1
	Juli	1 278 414	174 114	3 447 397	426 048	+8,2	-14,5	+9,8	-13,6
	August	1 653 484	233 820	4 172 512	543 631	+18,8	-3,1	+19,8	-7,8
	September	1 686 874	241 908	3 966 486	534 952	+23,2	+34,8	+19,2	+29,0
	Oktober	1 745 965	283 119	4 252 367	633 304	+67,0	+209,2	+47,4	+176,3
	November	1 399 087	242 201	3 299 184	518 041	+312,8	+600,1	+160,8	+362,0
	Dezember	950 667	211 869	2 434 513	444 549	+334,4	+752,2	+161,3	+426,6
2022	Januar	780 293	139 824	2 127 361	321 144	+251,8	+452,6	+136,7	+281,5
	Februar	853 727	150 005	2 228 330	354 009	+251,6	+462,1	+126,5	+301,3
	März	1 244 928	194 630	3 064 756	436 389	+270,9	+418,5	+148,2	+279,0
	April	1 580 200	278 450	3 792 554	591 151	+429,4	+703,2	+239,3	+437,3
	Mai	2 055 019	362 336	4 613 379	760 967	+404,6	+762,6	+235,2	+520,5
	Juni	2 077 848	360 797	4 708 443	757 933	+141,5	+331,3	+97,7	+271,9
	Juli	1 921 664	400 544	4 635 461	873 619	+50,3	+130,0	+34,5	+105,1
	August	...	...	...	...	...	...	...	...
	September	...	...	...	...	...	...	...	...
	Oktober	...	...	...	...	...	...	...	...
	November	...	...	...	...	...	...	...	...
	Dezember	...	...	...	...	...	...	...	...

## 2.1 Kapazität und Leistung der Beherbergungsstätten nach Verwaltungsbezirken

Juli 2022

Amtliche Schlüsselnummer	Verwaltungsbezirk	Betriebe		Betten			Mittlere Aufenthaltsdauer <sup>3)</sup>	
		geöffnete	Veränderung <sup>1)</sup>	angebotene	Veränderung <sup>1)</sup>	mittlere Auslastung <sup>2)</sup>	aller Gäste	ausländischer Gäste
	<b>Kreisfreie Städte</b>							
<b>111 000</b>	<b>Düsseldorf</b>	<b>215</b>	<b>+12,6</b>	<b>33 128</b>	<b>+24,8</b>	<b>37,3</b>	<b>1,7</b>	<b>1,8</b>
<b>112 000</b>	<b>Duisburg</b>	<b>47</b>	<b>+11,9</b>	<b>4 088</b>	<b>+5,3</b>	<b>40,9</b>	<b>1,9</b>	<b>1,7</b>
<b>113 000</b>	<b>Essen</b>	<b>105</b>	<b>+14,1</b>	<b>11 761</b>	<b>+10,5</b>	<b>35,2</b>	<b>1,9</b>	<b>1,9</b>
<b>114 000</b>	<b>Krefeld</b>	<b>23</b>	<b>+9,5</b>	<b>1 891</b>	<b>+6,9</b>	<b>36,3</b>	<b>1,9</b>	<b>2,3</b>
<b>116 000</b>	<b>Mönchengladbach</b>	<b>29</b>	<b>+16,0</b>	<b>2 697</b>	<b>+24,4</b>	<b>42,3</b>	<b>2,0</b>	<b>2,2</b>
<b>117 000</b>	<b>Mülheim an der Ruhr</b>	<b>23</b>	<b>-8,0</b>	<b>1 261</b>	<b>-11,6</b>	<b>30,6</b>	<b>1,9</b>	<b>2,4</b>
<b>119 000</b>	<b>Oberhausen</b>	<b>31</b>	<b>-</b>	<b>3 694</b>	<b>+34,4</b>	<b>38,9</b>	<b>2,2</b>	<b>2,2</b>
<b>120 000</b>	<b>Remscheid</b>	<b>15</b>	<b>-6,3</b>	<b>846</b>	<b>-4,1</b>	<b>24,2</b>	<b>1,8</b>	<b>1,5</b>
<b>122 000</b>	<b>Solingen</b>	<b>17</b>	<b>-5,6</b>	<b>861</b>	<b>-3,5</b>	<b>20,7</b>	<b>2,1</b>	<b>3,4</b>
<b>124 000</b>	<b>Wuppertal</b>	<b>42</b>	<b>+10,5</b>	<b>4 130</b>	<b>+12,5</b>	<b>37,0</b>	<b>2,3</b>	<b>2,0</b>
<b>154 000</b>	<b>Kreis Kleve</b>	<b>124</b>	<b>-3,1</b>	<b>5 703</b>	<b>-0,3</b>	<b>45,0</b>	<b>2,5</b>	<b>2,0</b>
154 004	Bedburg-Hau	2	-33,3	12	-85,9	.	.	.
154 008	Emmerich am Rhein, Stadt	11	-15,4	282	-3,8	41,6	1,5	1,7
154 012	Geldern, Stadt	12	-	612	-1,6	45,4	3,7	1,8
154 016	Goch, Stadt	10	-	434	-	54,9	2,4	2,1
154 020	Issum	5	-	62	-	17,8	2,7	2,2
154 024	Kalkar, Stadt	8	-	1 160	+0,9	41,1	2,8	1,9
154 028	Kerken	6	+20,0	106	+26,2	23,2	3,3	3,2
154 032	Kevelaer, Stadt	16	-15,8	815	-2,4	39,2	2,2	2,7
154 036	Kleve, Stadt	11	-	604	+1,2	49,5	2,2	2,1
154 040	Kranenburg	4	+33,3	260	-	54,9	4,4	2,1
154 044	Rees, Stadt	10	-	275	-	55,0	1,9	1,7
154 048	Rheurdt	3	-	109	-	.	.	.
154 052	Straelen, Stadt	8	-	199	-1,5	40,9	2,0	2,5
154 056	Uedem	5	-	187	-1,1	71,8	6,3	1,6
154 060	Wachtendonk	6	-	159	+25,2	25,4	3,5	2,3
154 064	Weeze	7	-	427	+7,0	51,0	1,7	1,4
<b>158 000</b>	<b>Kreis Mettmann</b>	<b>91</b>	<b>+3,4</b>	<b>6 929</b>	<b>+13,8</b>	<b>31,0</b>	<b>2,0</b>	<b>2,1</b>
158 004	Erkrath, Stadt	4	+33,3	152	+44,8	39,6	1,3	1,0
158 008	Haan, Stadt	5	-	423	+0,7	48,6	2,4	2,3
158 012	Heiligenhaus, Stadt	4	-20,0	218	-6,4	.	.	.
158 016	Hilden, Stadt	10	-	904	+0,7	30,6	2,5	2,6
158 020	Langenfeld (Rhld.), Stadt	11	-	464	-3,1	17,0	1,8	1,9
158 024	Mettmann, Stadt	8	-	965	+63,6	29,4	1,9	2,4
158 026	Monheim am Rhein, Stadt	8	-	759	+2,3	31,9	1,7	2,1
158 028	Ratingen, Stadt	26	+4,0	2 423	+16,7	31,6	1,9	1,9
158 032	Velbert, Stadt	13	+18,2	558	+15,1	34,0	2,6	2,1
158 036	Wülfrath, Stadt	2	-	63	+6,8	.	.	.
<b>162 000</b>	<b>Rhein-Kreis Neuss</b>	<b>83</b>	<b>+1,2</b>	<b>5 591</b>	<b>+0,6</b>	<b>40,6</b>	<b>2,6</b>	<b>2,5</b>
162 004	Dormagen, Stadt	16	+6,7	713	+2,9	45,5	3,5	3,5
162 008	Grevenbroich, Stadt	12	-	574	-3,5	35,6	2,4	2,3
162 012	Jüchen, Stadt	3	-	79	+3,9	42,6	2,2	3,1
162 016	Kaarst, Stadt	8	+14,3	518	+6,8	20,9	1,4	1,4
162 020	Korschenbroich, Stadt	7	-	333	-0,3	71,5	11,9	2,0
162 022	Meerbusch, Stadt	18	-10,0	750	-17,9	60,1	7,2	11,7
162 024	Neuss, Stadt	15	+7,1	2 562	+7,0	34,9	1,7	1,8
162 028	Rommerskirchen	4	-	62	-3,1	15,1	3,0	5,7
<b>166 000</b>	<b>Kreis Viersen</b>	<b>61</b>	<b>-</b>	<b>2 692</b>	<b>+0,9</b>	<b>41,5</b>	<b>2,6</b>	<b>2,4</b>
166 004	Brüggen	8	-11,1	389	-4,0	19,3	2,2	1,6
166 008	Grefrath	4	-	190	-	26,3	2,8	2,5
166 012	Kempfen, Stadt	7	-	310	+6,9	21,0	2,2	2,1
166 016	Nettetal, Stadt	13	-7,1	886	-2,4	62,6	3,7	3,0
166 020	Niederkrüchten	9	+12,5	90	-1,1	50,7	2,4	2,0
166 024	Schwalmtal	2	+100,0	40	+233,3	.	.	.
166 028	Tönisvorst, Stadt	2	-	37	+8,8	.	.	.
166 032	Viersen, Stadt	7	-	188	-1,1	37,9	1,9	2,2
166 036	Willich, Stadt	9	-	562	+2,7	41,6	2,1	2,6
<b>170 000</b>	<b>Kreis Wesel</b>	<b>107</b>	<b>+0,9</b>	<b>4 765</b>	<b>+5,5</b>	<b>42,7</b>	<b>2,3</b>	<b>2,4</b>
170 004	Alpen	4	-	96	+2,1	41,0	2,0	1,9
170 008	Dinslaken, Stadt	8	-11,1	306	-3,8	42,3	2,2	2,4
170 012	Hamminkeln, Stadt	9	-	330	-0,6	40,0	3,8	17,0
170 016	Hünxe	5	+25,0	138	+94,4	23,0	2,3	2,3
170 020	Kamp-Lintfort, Stadt	5	-	362	+0,3	38,6	1,6	1,7

1) Veränderung gegenüber dem Vorjahresmonat in % – 2) mittlere Auslastung = (Übernachtungen / angebotene Bettentage) \* 100 – 3) mittlere Aufenthaltsdauer (in Tagen) = Übernachtungen / Ankünfte

## Noch: 2.1 Kapazität und Leistung der Beherbergungsstätten nach Verwaltungsbezirken

Juli 2022

Amtliche Schlüsselnummer	Verwaltungsbezirk	Ankünfte				Übernachtungen			
		aller Gäste	Veränderung <sup>1)</sup>	ausländischer Gäste	Veränderung <sup>1)</sup>	aller Gäste	Veränderung <sup>1)</sup>	ausländischer Gäste	Veränderung <sup>1)</sup>
	<b>Kreisfreie Städte</b>								
<b>111 000</b>	<b>Düsseldorf</b>	<b>222 776</b>	<b>+95,1</b>	<b>64 616</b>	<b>+158,2</b>	<b>387 427</b>	<b>+100,1</b>	<b>119 277</b>	<b>+170,4</b>
<b>112 000</b>	<b>Duisburg</b>	<b>26 212</b>	<b>+83,6</b>	<b>5 271</b>	<b>+174,2</b>	<b>50 496</b>	<b>+75,2</b>	<b>8 773</b>	<b>+185,9</b>
<b>113 000</b>	<b>Essen</b>	<b>69 897</b>	<b>+104,9</b>	<b>12 591</b>	<b>+160,0</b>	<b>130 231</b>	<b>+63,0</b>	<b>24 040</b>	<b>+130,5</b>
<b>114 000</b>	<b>Krefeld</b>	<b>11 029</b>	<b>+90,0</b>	<b>1 886</b>	<b>+51,6</b>	<b>21 014</b>	<b>+73,4</b>	<b>4 350</b>	<b>+40,5</b>
<b>116 000</b>	<b>Mönchengladbach</b>	<b>17 727</b>	<b>+61,1</b>	<b>3 030</b>	<b>+105,6</b>	<b>35 348</b>	<b>+47,3</b>	<b>6 583</b>	<b>+144,5</b>
<b>117 000</b>	<b>Mülheim an der Ruhr</b>	<b>6 022</b>	<b>+30,9</b>	<b>977</b>	<b>+76,7</b>	<b>11 577</b>	<b>+10,7</b>	<b>2 306</b>	<b>+35,8</b>
<b>119 000</b>	<b>Oberhausen</b>	<b>21 023</b>	<b>+81,8</b>	<b>3 956</b>	<b>+118,8</b>	<b>45 905</b>	<b>+47,9</b>	<b>8 543</b>	<b>+97,8</b>
<b>120 000</b>	<b>Remscheid</b>	<b>3 515</b>	<b>+50,5</b>	<b>626</b>	<b>+118,1</b>	<b>6 342</b>	<b>+24,4</b>	<b>939</b>	<b>+80,2</b>
<b>122 000</b>	<b>Solingen</b>	<b>3 066</b>	<b>+14,6</b>	<b>521</b>	<b>+32,9</b>	<b>6 377</b>	<b>+6,3</b>	<b>1 789</b>	<b>+65,2</b>
<b>124 000</b>	<b>Wuppertal</b>	<b>19 814</b>	<b>+80,2</b>	<b>4 139</b>	<b>+183,7</b>	<b>46 319</b>	<b>+60,1</b>	<b>8 351</b>	<b>+203,5</b>
<b>154 000</b>	<b>Kreis Kleve</b>	<b>45 007</b>	<b>+37,3</b>	<b>10 132</b>	<b>+77,8</b>	<b>111 410</b>	<b>+25,2</b>	<b>19 758</b>	<b>+68,8</b>
154 004	Bedburg-Hau	.	.	.	.	.	.	.	.
154 008	Emmerich am Rhein, Stadt	4 309	+122,7	909	+268,0	6 661	+52,7	1 525	+154,2
154 012	Geldern, Stadt	2 797	+5,0	321	+70,7	10 345	+10,4	571	+55,6
154 016	Goch, Stadt	3 956	+2,2	668	-19,9	9 421	-9,3	1 433	-24,7
154 020	Issum	532	+30,4	80	+48,1	1 446	+11,7	178	+20,3
154 024	Kalkar, Stadt	10 635	+45,8	3 120	+81,1	29 485	+43,7	6 022	+116,0
154 028	Kerken	590	+24,7	58	+262,5	1 957	+83,2	185	x
154 032	Kevelaer, Stadt	6 075	+61,8	1 035	+103,7	13 415	+28,9	2 774	-0,6
154 036	Kleve, Stadt	4 707	+74,3	885	+131,7	10 489	+64,5	1 870	+127,8
154 040	Kranenburg	1 147	+52,1	302	+350,7	5 066	+77,0	622	+331,9
154 044	Rees, Stadt	3 045	+26,6	412	+103,0	5 917	+9,5	715	+76,1
154 048	Rheurdt	.	.	.	.	.	.	.	.
154 052	Straelen, Stadt	1 568	+33,9	206	+104,0	3 094	-1,7	522	+222,2
154 056	Uedem	679	-19,7	32	+190,9	4 296	+11,5	52	+205,9
154 060	Wachtendonk	406	-66,6	40	-14,9	1 436	-61,1	91	+40,0
154 064	Weeze	4 022	+34,4	2 013	+53,9	6 789	+23,9	2 864	+100,8
<b>158 000</b>	<b>Kreis Mettmann</b>	<b>32 602</b>	<b>+95,6</b>	<b>6 798</b>	<b>+231,1</b>	<b>65 915</b>	<b>+80,8</b>	<b>14 150</b>	<b>+189,8</b>
158 004	Erkrath, Stadt	1 398	+236,1	95	x	1 866	+113,5	99	+312,5
158 008	Haan, Stadt	2 253	+130,1	317	+173,3	5 321	+190,1	720	+180,2
158 012	Heiligenhaus, Stadt	.	.	.	.	.	.	.	.
158 016	Hilden, Stadt	3 424	+45,3	549	+200,0	8 571	+30,4	1 417	+136,2
158 020	Langenfeld (Rhld.), Stadt	1 347	+7,0	247	+33,5	2 446	-10,0	471	+19,8
158 024	Mettmann, Stadt	4 546	+78,7	1 043	+378,4	8 799	+70,6	2 555	+210,1
158 026	Monheim am Rhein, Stadt	4 382	+89,5	782	+65,0	7 657	+55,6	1 634	+100,2
158 028	Ratingen, Stadt	12 268	+151,2	3 194	+351,1	23 677	+120,1	5 950	+317,5
158 032	Velbert, Stadt	2 269	+63,8	384	x	5 874	+151,8	805	+451,4
158 036	Wülfrath, Stadt	.	.	.	.	.	.	.	.
<b>162 000</b>	<b>Rhein-Kreis Neuss</b>	<b>27 858</b>	<b>+66,4</b>	<b>4 640</b>	<b>+168,4</b>	<b>71 136</b>	<b>+39,0</b>	<b>11 505</b>	<b>+141,5</b>
162 004	Dormagen, Stadt	2 965	+104,8	423	+271,1	10 360	+40,8	1 485	+264,0
162 008	Grevenbroich, Stadt	2 653	+54,5	550	+439,2	6 332	+38,6	1 250	+223,0
162 012	Jüchen, Stadt	483	+43,8	80	+21,2	1 044	+14,3	249	-51,6
162 016	Kaarst, Stadt	2 373	+88,9	433	+136,6	3 255	+93,5	623	+127,4
162 020	Korschenbroich, Stadt	620	+12,9	23	+228,6	7 378	-0,3	46	+53,3
162 022	Meerbusch, Stadt	2 047	+14,5	215	+32,7	14 720	+10,4	2 521	+125,1
162 024	Neuss, Stadt	16 619	+74,5	2 900	+169,3	27 757	+77,9	5 240	+165,9
162 028	Rommerskirchen	98	-22,2	16	-11,1	290	-9,9	91	+54,2
<b>166 000</b>	<b>Kreis Viersen</b>	<b>14 174</b>	<b>+36,5</b>	<b>2 087</b>	<b>+177,2</b>	<b>37 411</b>	<b>+34,6</b>	<b>5 018</b>	<b>+168,8</b>
166 004	Brüggen	1 510	-9,9	281	x	3 326	-18,5	458	+316,4
166 008	Grefrath	643	+41,6	35	+34,6	1 778	+41,2	89	+58,9
166 012	Kempen, Stadt	1 155	+62,2	122	+154,2	2 531	-2,3	251	+46,8
166 016	Nettetal, Stadt	4 390	+52,6	645	x	16 183	+73,9	1 942	+439,4
166 020	Niederkrüchten	1 397	+31,5	218	+296,4	3 369	+13,5	446	+245,7
166 024	Schwalmtal	.	.	.	.	.	.	.	.
166 028	Tönisvorst, Stadt	.	.	.	.	.	.	.	.
166 032	Viersen, Stadt	1 185	+14,4	163	+7,9	2 206	+17,5	351	+26,7
166 036	Willich, Stadt	3 377	+49,3	536	+96,3	7 250	+37,9	1 368	+96,0
<b>170 000</b>	<b>Kreis Wesel</b>	<b>37 402</b>	<b>+19,8</b>	<b>4 738</b>	<b>+47,1</b>	<b>85 420</b>	<b>+13,6</b>	<b>11 212</b>	<b>+44,4</b>
170 004	Alpen	726	+47,6	110	+54,9	1 422	+37,3	207	+1,0
170 008	Dinslaken, Stadt	2 050	+26,8	234	+12,0	4 513	+26,5	572	+83,9
170 012	Hamminkeln, Stadt	2 198	+4,1	87	-2,2	8 349	-7,7	1 476	+14,3
170 016	Hünxe	790	+169,6	66	x	1 794	+141,1	153	x
170 020	Kamp-Lintfort, Stadt	2 812	+51,1	223	+84,3	4 447	+20,1	377	+69,8

Anmerkungen Seite 9

## Noch: 2.1 Kapazität und Leistung der Beherbergungsstätten nach Verwaltungsbezirken

Juli 2022

Amtliche Schlüsselnummer	Verwaltungsbezirk	Betriebe		Betten			Mittlere Aufenthaltsdauer <sup>3)</sup>	
		geöffnete	Veränderung <sup>1)</sup>	angebotene	Veränderung <sup>1)</sup>	mittlere Auslastung <sup>2)</sup>	aller Gäste	ausländischer Gäste
	<b>Noch: Kreis Wesel</b>							
170 024	Moers, Stadt	15	–	764	+2,1	45,5	2,4	1,6
170 028	Neukirchen-Vluyn, Stadt	3	–	247	+75,2	33,8	2,4	2,6
170 032	Rheinberg, Stadt	5	–	147	–	24,5	1,9	1,7
170 036	Schermbek	10	–	489	–	38,3	2,1	2,4
170 040	Sonsbeck	6	–	202	–	34,2	3,3	2,1
170 044	Voerde (Niederrhein), Stadt	3	–	145	–0,7	36,9	1,9	1,7
170 048	Wesel, Stadt	14	–	800	–0,2	49,5	1,7	2,3
170 052	Xanten, Stadt	20	+5,3	739	+11,1	52,6	2,4	2,5
<b>100 000</b>	<b>Reg.-Bez. Düsseldorf</b>	<b>1 013</b>	<b>+5,1</b>	<b>90 037</b>	<b>+13,7</b>	<b>37,6</b>	<b>2,0</b>	<b>2,0</b>
	<b>Kreisfreie Städte</b>							
<b>314 000</b>	<b>Bonn</b>	<b>88</b>	<b>+2,3</b>	<b>9 580</b>	<b>+11,4</b>	<b>43,1</b>	<b>2,2</b>	<b>2,2</b>
<b>315 000</b>	<b>Köln</b>	<b>268</b>	<b>+10,7</b>	<b>35 583</b>	<b>+12,9</b>	<b>47,7</b>	<b>1,8</b>	<b>1,8</b>
<b>316 000</b>	<b>Leverkusen</b>	<b>20</b>	<b>+5,3</b>	<b>1 418</b>	<b>+10,3</b>	<b>33,2</b>	<b>2,6</b>	<b>2,7</b>
	<b>Städteregion Aachen</b>	<b>186</b>	<b>+1,1</b>	<b>9 469</b>	<b>+3,2</b>	<b>49,5</b>	<b>2,3</b>	<b>2,0</b>
334 002	Aachen, kreisfreie Stadt	58	–	5 201	+0,5	53,7	2,0	1,7
334 004	Alsdorf, Stadt	5	–	118	–	45,7	2,0	1,6
334 008	Baesweiler, Stadt	5	+25,0	191	+72,1	27,9	2,0	2,3
334 012	Eschweiler, Stadt	13	–	400	+18,7	56,0	2,2	1,8
334 016	Herzogenrath, Stadt	3	–	106	–	29,3	2,3	2,3
334 020	Monschau, Stadt	42	–2,3	1 239	–4,8	47,6	3,0	2,5
334 024	Roetgen	5	–	89	–15,2	47,8	1,8	1,8
334 028	Simmerath	42	–	1 474	+7,4	42,0	3,0	2,7
334 032	Stolberg (Rhld.), Stadt	6	+20,0	277	+38,5	43,3	2,1	1,7
334 036	Würselen, Stadt	7	+16,7	374	+7,5	44,1	2,0	2,1
	<b>Kreis Düren</b>	<b>84</b>	<b>–2,3</b>	<b>4 074</b>	<b>+0,2</b>	<b>43,7</b>	<b>2,8</b>	<b>3,4</b>
358 004	Aldenhoven	2	–	22	–8,3	.	.	.
358 008	Düren, Stadt	15	–	839	+0,7	44,8	1,9	1,8
358 012	Heimbach, Stadt	20	–4,8	1 470	–0,8	54,1	3,7	4,4
358 016	Hürtgenwald	6	–14,3	244	–15,0	30,7	2,7	2,3
358 020	Inden	1	–50,0	15	–70,6	.	.	.
358 024	Jülich, Stadt	8	–11,1	527	+18,4	40,7	2,1	2,3
358 028	Kreuzau	3	–25,0	108	–16,3	34,7	2,3	2,2
358 032	Langerwehe	2	–	22	–	.	.	.
358 036	Linnich, Stadt	3	–	60	–	18,7	1,8	1,7
358 040	Merzenich	1	–	22	–	.	.	.
358 044	Nideggen, Stadt	18	+20,0	601	+6,2	37,3	3,0	2,3
358 048	Niederzier	4	–	117	–	14,4	1,3	1,0
358 052	Nörvenich	1	–	27	–	.	.	.
358 056	Titz	–	–	–	–	–	–	–
358 060	Vettweiß	–	–	–	–	–	–	–
	<b>Rhein-Erft-Kreis</b>	<b>101</b>	<b>–1,0</b>	<b>7 567</b>	<b>–0,5</b>	<b>52,4</b>	<b>2,8</b>	<b>2,2</b>
362 004	Bedburg, Stadt	6	–	361	–	37,8	3,7	7,2
362 008	Bergheim, Stadt	11	–8,3	402	–7,4	65,4	4,3	7,5
362 012	Brühl, Stadt	18	–5,3	2 828	–1,5	53,7	2,3	1,4
362 016	Elsdorf, Stadt	4	–	91	–2,2	33,0	4,1	7,4
362 020	Erfstadt, Stadt	7	–	138	–1,4	24,4	3,9	1,0
362 024	Frechen, Stadt	10	+25,0	686	+5,4	44,9	1,8	1,9
362 028	Hürth, Stadt	15	+7,1	1 545	+3,5	78,8	4,9	3,9
362 032	Kerpen, Stadt	16	–11,1	886	–4,6	31,1	2,7	1,7
362 036	Pulheim, Stadt	8	–11,1	326	–6,3	23,5	1,9	1,9
362 040	Wesseling, Stadt	6	+20,0	304	+6,3	30,2	1,7	1,7
	<b>Kreis Euskirchen</b>	<b>129</b>	<b>–3,7</b>	<b>6 227</b>	<b>+1,3</b>	<b>38,3</b>	<b>3,6</b>	<b>3,7</b>
366 004	Bad Münstereifel, Stadt	14	–	1 080	+2,5	43,4	7,8	1,7
366 008	Blankenheim	20	–4,8	633	+24,1	39,1	3,0	2,6
366 012	Dahlem	13	+8,3	1 318	+3,2	36,5	5,9	7,8
366 016	Euskirchen, Stadt	11	–8,3	557	+4,1	39,9	1,8	1,6
366 020	Hellenthal	21	–	500	+0,8	33,3	3,4	4,2
366 024	Kall	11	–	492	+5,6	40,7	3,1	2,0
366 028	Mechernich, Stadt	10	+11,1	233	+11,5	.	.	.
366 032	Nettersheim	6	–14,3	250	–11,0	19,3	1,9	1,0
366 036	Schleiden, Stadt	17	–15,0	1 003	–12,6	41,1	4,0	3,5
366 040	Weilerswist	2	–	40	–	.	.	.
366 044	Zülpich, Stadt	4	–20,0	121	–6,2	66,1	4,2	1,0

Anmerkungen Seite 9

## Noch: 2.1 Kapazität und Leistung der Beherbergungsstätten nach Verwaltungsbezirken

Juli 2022

Amtliche Schlüsselnummer	Verwaltungsbezirk	Ankünfte				Übernachtungen			
		aller Gäste	Veränderung <sup>1)</sup>	ausländischer Gäste	Veränderung <sup>1)</sup>	aller Gäste	Veränderung <sup>1)</sup>	ausländischer Gäste	Veränderung <sup>1)</sup>
	<b>Noch: Kreis Wesel</b>								
170 024	Moers, Stadt	4 712	+9,9	1 045	+5,9	11 370	+30,0	1 620	-16,5
170 028	Neukirchen-Vluyn, Stadt	1 029	+55,9	113	+73,8	2 511	+77,1	294	+77,1
170 032	Rheinberg, Stadt	578	+8,0	92	-20,0	1 117	+2,4	160	-48,9
170 036	Schermbek	2 802	-10,6	207	+19,7	5 874	-8,9	499	+31,7
170 040	Sonsbeck	3 077	-8,1	450	+166,3	10 095	-4,3	954	+174,9
170 044	Voerde (Niederrhein), Stadt	884	+55,4	40	-9,1	1 658	+26,7	69	-8,0
170 048	Wesel, Stadt	8 124	+44,0	1 579	+76,8	14 075	+20,2	3 614	+73,9
170 052	Xanten, Stadt	7 620	+14,5	492	+73,2	18 195	+14,8	1 217	+183,0
<b>100 000</b>	<b>Reg.-Bez. Düsseldorf</b>	<b>558 124</b>	<b>+74,8</b>	<b>126 008</b>	<b>+140,2</b>	<b>1112 328</b>	<b>+59,0</b>	<b>246 594</b>	<b>+135,4</b>
	<b>Kreisfreie Städte</b>								
<b>314 000</b>	<b>Bonn</b>	<b>60 646</b>	<b>+42,1</b>	<b>13 221</b>	<b>+139,6</b>	<b>131 018</b>	<b>+44,0</b>	<b>29 358</b>	<b>+134,3</b>
<b>315 000</b>	<b>Köln</b>	<b>299 237</b>	<b>+102,3</b>	<b>90 789</b>	<b>+204,9</b>	<b>536 853</b>	<b>+94,8</b>	<b>164 629</b>	<b>+201,2</b>
<b>316 000</b>	<b>Leverkusen</b>	<b>5 683</b>	<b>+25,9</b>	<b>1 234</b>	<b>+142,9</b>	<b>14 580</b>	<b>+12,7</b>	<b>3 311</b>	<b>+95,9</b>
	<b>Städteregion Aachen</b>	<b>75 502</b>	<b>+69,8</b>	<b>24 924</b>	<b>+129,4</b>	<b>169 970</b>	<b>+60,4</b>	<b>49 578</b>	<b>+131,4</b>
334 002	Aachen, kreisfreie Stadt	45 519	+65,6	15 110	+120,8	90 080	+58,7	26 039	+120,3
334 004	Alsdorf, Stadt	815	+92,2	146	+239,5	1 670	+68,0	237	+119,4
334 008	Baesweiler, Stadt	841	+135,6	65	+195,5	1 649	+129,3	150	+76,5
334 012	Eschweiler, Stadt	3 204	+186,6	786	+370,7	6 942	+193,5	1 421	+317,9
334 016	Herzogenrath, Stadt	422	+69,5	35	+288,9	963	+60,0	81	+80,0
334 020	Monschau, Stadt	9 034	+57,9	4 027	+111,3	27 395	+78,0	10 132	+160,6
334 024	Roetgen	1 187	+75,1	482	+225,7	2 137	+104,9	852	+287,3
334 028	Simmerath	10 171	+60,0	3 138	+107,3	30 295	+27,8	8 430	+88,4
334 032	Stolberg (Rhld.), Stadt	1 743	+351,6	320	+471,4	3 715	+263,1	557	+257,1
334 036	Würselen, Stadt	2 566	+52,1	815	+429,2	5 124	+50,4	1 679	+481,0
<b>358 000</b>	<b>Kreis Düren</b>	<b>24 722</b>	<b>+53,9</b>	<b>6 811</b>	<b>+79,0</b>	<b>68 276</b>	<b>+28,5</b>	<b>23 051</b>	<b>+54,0</b>
358 004	Aldenhoven	.	.	.	.	.	.	.	.
358 008	Düren, Stadt	6 261	+49,9	1 280	+62,0	11 950	+28,4	2 327	+40,7
358 012	Heimbach, Stadt	8 391	+34,7	3 797	+80,6	31 269	+14,7	16 771	+60,5
358 016	Hürtgenwald	1 029	+14,7	171	-14,1	2 759	-6,8	388	-28,7
358 020	Inden	.	.	.	.	.	.	.	.
358 024	Jülich, Stadt	3 484	+113,2	588	+191,1	7 328	+78,2	1 338	+97,6
358 028	Kreuzau	507	+25,5	106	+35,9	1 163	+12,0	230	-37,2
358 032	Langerwehe	.	.	.	.	.	.	.	.
358 036	Linnich, Stadt	196	+63,3	31	+63,2	348	+13,4	52	+52,9
358 040	Merzenich	.	.	.	.	.	.	.	.
358 044	Nideggen, Stadt	4 042	+92,4	806	+104,1	11 929	+72,5	1 893	+82,0
358 048	Niederzier	392	+55,6	6	+50,0	524	+14,4	6	-14,3
358 052	Nörvenich	.	.	.	.	.	.	.	.
358 056	Titz	.	.	.	.	.	.	.	.
358 060	Vettweiß	.	.	.	.	.	.	.	.
<b>362 000</b>	<b>Rhein-Erft-Kreis</b>	<b>45 258</b>	<b>+1,5</b>	<b>14 498</b>	<b>+135,7</b>	<b>128 017</b>	<b>+30,0</b>	<b>32 349</b>	<b>+83,6</b>
362 004	Bedburg, Stadt	1 157	+7,8	404	+201,5	4 225	+16,7	2 909	+40,4
362 008	Bergheim, Stadt	1 874	+54,1	445	+48,8	8 056	+19,2	3 332	+8,6
362 012	Brühl, Stadt	21 997	-25,3	9 042	+142,4	50 307	+17,6	13 049	+149,9
362 016	Elsdorf, Stadt	229	+136,1	14	+250,0	930	+130,8	103	-18,3
362 020	Erfstadt, Stadt	1 034	+100,4	1	-90,0	3 989	+104,7	1	-96,3
362 024	Frechen, Stadt	5 334	+54,0	1 363	+116,0	9 543	+50,9	2 533	+134,1
362 028	Hürth, Stadt	7 727	+57,9	2 227	+160,5	37 726	+35,1	8 669	+70,3
362 032	Kerpen, Stadt	2 993	+28,7	610	+159,6	8 016	+38,6	1 046	+136,1
362 036	Pulheim, Stadt	1 282	+25,8	209	+124,7	2 375	+26,9	402	+105,1
362 040	Wesseling, Stadt	1 631	+207,2	183	+15,1	2 850	+180,8	305	+4,1
<b>366 000</b>	<b>Kreis Euskirchen</b>	<b>24 767</b>	<b>+30,3</b>	<b>4 772</b>	<b>+123,2</b>	<b>90 203</b>	<b>+44,9</b>	<b>17 662</b>	<b>+64,6</b>
366 004	Bad Münstereifel, Stadt	1 715	+110,2	266	+336,1	13 391	+405,5	455	+250,0
366 008	Blankenheim	5 647	+39,0	872	+155,0	17 195	+35,7	2 294	+51,2
366 012	Dahlem	2 581	-11,1	840	+10,1	15 178	-22,2	6 538	+2,9
366 016	Euskirchen, Stadt	3 476	+103,9	718	x	6 189	+96,8	1 150	+461,0
366 020	Hellenthal	2 658	+67,0	643	+174,8	9 114	+56,1	2 729	+209,4
366 024	Kall	1 950	-44,8	143	-9,5	6 045	+52,8	280	+21,7
366 028	Mechernich, Stadt	.	.	.	.	.	.	.	.
366 032	Nettersheim	926	+158,7	5	x	1 805	+73,2	5	x
366 036	Schleiden, Stadt	4 005	+63,1	995	+267,2	15 934	+79,8	3 524	+238,5
366 040	Weilerswist	.	.	.	.	.	.	.	.
366 044	Zülpich, Stadt	837	+26,8	4	-20,0	3 498	+24,5	4	-60,0

Anmerkungen Seite 9

## Noch: 2.1 Kapazität und Leistung der Beherbergungsstätten nach Verwaltungsbezirken

Juli 2022

Amtliche Schlüsselnummer	Verwaltungsbezirk	Betriebe		Betten			Mittlere Aufenthaltsdauer <sup>3)</sup>	
		geöffnete	Veränderung <sup>1)</sup>	angebotene	Veränderung <sup>1)</sup>	mittlere Auslastung <sup>2)</sup>	aller Gäste	ausländischer Gäste
<b>370 000</b>	<b>Kreis Heinsberg</b>	<b>51</b>	<b>+6,3</b>	<b>1 542</b>	<b>+3,0</b>	<b>37,2</b>	<b>2,4</b>	<b>2,0</b>
370 004	Erkelenz, Stadt	6	–	217	–	40,9	1,9	1,8
370 008	Gangelt	2	–	29	–	.	.	.
370 012	Geilenkirchen, Stadt	4	–	161	–10,6	.	.	.
370 016	Heinsberg, Stadt	9	+50,0	218	+62,7	46,5	1,5	1,3
370 020	Hückelhoven, Stadt	3	+50,0	67	–	44,5	3,8	1,6
370 024	Selkant	1	–	–	–	.	.	.
370 028	Übach-Palenberg, Stadt	3	–	207	–	31,8	4,1	3,7
370 032	Waldfeucht	2	–	30	–	.	.	.
370 036	Wassenberg, Stadt	10	–9,1	160	–11,1	32,0	2,3	2,2
370 040	Wegberg, Stadt	11	–	453	–	38,1	3,0	3,6
<b>374 000</b>	<b>Oberbergischer Kreis</b>	<b>98</b>	<b>+4,3</b>	<b>5 474</b>	<b>+11,1</b>	<b>38,4</b>	<b>3,5</b>	<b>3,0</b>
374 004	Bergneustadt, Stadt	9	–	474	–1,9	33,8	4,1	2,2
374 008	Engelskirchen	6	–	410	–2,4	57,7	6,0	1,6
374 012	Gummersbach, Stadt	13	–	685	–2,6	39,9	2,7	3,4
374 016	Hückeswagen, Stadt	5	–	123	–	27,3	2,4	2,9
374 020	Lindlar	13	–	438	+13,5	20,9	2,7	2,2
374 024	Marienheide	2	–	147	+7,3	.	.	.
374 028	Morsbach	3	–	51	–	.	.	.
374 032	Nümbrecht	7	+16,7	860	+25,9	48,6	5,3	2,3
374 036	Radevormwald, Stadt	9	+28,6	626	+41,6	31,7	3,7	1,0
374 040	Reichshof	5	–	284	–4,7	.	.	.
374 044	Waldbrohl, Stadt	7	+16,7	560	+53,4	28,8	2,4	2,4
374 048	Wiehl, Stadt	7	–	383	–4,5	34,9	2,8	1,6
374 052	Wipperfürth, Stadt	12	–	433	–0,9	39,2	3,0	3,7
<b>378 000</b>	<b>Rhein.-Berg. Kreis</b>	<b>61</b>	<b>–3,2</b>	<b>3 295</b>	<b>–7,0</b>	<b>39,1</b>	<b>2,9</b>	<b>2,1</b>
378 004	Bergisch Gladbach, Stadt	18	–	1 156	–6,2	37,8	2,6	1,9
378 008	Burscheid, Stadt	3	–	133	+8,1	31,8	1,7	2,1
378 012	Kürten	7	+16,7	201	+34,9	37,7	3,9	6,8
378 016	Leichlingen (Rhld.), Stadt	7	–12,5	494	–5,4	55,8	15,1	5,7
378 020	Odenthal	6	–	409	–8,7	22,7	1,3	1,8
378 024	Overath, Stadt	7	–12,5	280	–3,8	44,8	3,6	3,3
378 028	Rösrath, Stadt	4	–20,0	246	–12,1	38,3	1,9	1,8
378 032	Wermelskirchen, Stadt	9	–	376	–24,2	38,5	2,3	1,7
<b>382 000</b>	<b>Rhein-Sieg-Kreis</b>	<b>128</b>	<b>–5,2</b>	<b>8 817</b>	<b>+2,0</b>	<b>40,2</b>	<b>2,4</b>	<b>2,3</b>
382 004	Alfter	5	–	167	–5,1	34,4	3,3	5,7
382 008	Bad Honnef, Stadt	11	–8,3	1 068	–0,6	35,3	2,2	2,4
382 012	Bornheim, Stadt	13	–7,1	548	–3,7	45,0	3,5	4,1
382 016	Eitorf	4	–	295	+0,3	31,0	2,0	2,4
382 020	Hennef (Sieg), Stadt	12	+9,1	1 040	+25,2	42,2	4,6	3,5
382 024	Königswinter, Stadt	18	+5,9	1 761	+3,5	41,4	2,0	2,0
382 028	Lohmar, Stadt	8	–11,1	181	–6,2	28,4	1,5	1,5
382 032	Meckenheim, Stadt	4	–	207	–2,4	54,4	1,9	1,8
382 036	Much	3	–25,0	340	–3,7	40,9	2,7	2,4
382 040	Neunkirchen-Seelscheid	2	–	72	–1,4	.	.	.
382 044	Niederkassel, Stadt	5	–	213	–0,9	45,1	1,8	2,4
382 048	Rheinbach, Stadt	4	–20,0	319	+15,6	45,6	2,4	1,3
382 052	Ruppichterath	1	–	25	–	.	.	.
382 056	Sankt Augustin, Stadt	3	–25,0	158	+9,0	49,1	1,9	1,6
382 060	Siegburg, Stadt	13	–	830	–1,1	39,4	2,4	2,6
382 064	Swisttal	4	–	278	–7,0	27,6	3,5	2,2
382 068	Troisdorf, Stadt	9	–	914	+15,5	45,4	1,9	2,1
382 072	Wachtberg	3	–25,0	116	–52,1	34,1	2,3	1,4
382 076	Windeck	6	–25,0	285	–15,2	32,4	3,4	1,6
<b>300 000</b>	<b>Reg.-Bez. Köln</b>	<b>1 214</b>	<b>+1,8</b>	<b>93 046</b>	<b>+6,9</b>	<b>45,0</b>	<b>2,2</b>	<b>2,1</b>
	<b>Kreisfreie Städte</b>							
<b>512 000</b>	<b>Bottrop</b>	<b>11</b>	<b>–</b>	<b>621</b>	<b>+8,8</b>	<b>40,3</b>	<b>2,3</b>	<b>2,2</b>
<b>513 000</b>	<b>Gelsenkirchen</b>	<b>22</b>	<b>+10,0</b>	<b>2 130</b>	<b>+1,8</b>	<b>33,1</b>	<b>2,1</b>	<b>1,9</b>
<b>515 000</b>	<b>Münster</b>	<b>82</b>	<b>+2,5</b>	<b>9 286</b>	<b>+8,3</b>	<b>45,9</b>	<b>2,3</b>	<b>1,7</b>

Anmerkungen Seite 9

## Noch: 2.1 Kapazität und Leistung der Beherbergungsstätten nach Verwaltungsbezirken

Juli 2022

Amtliche Schlüsselnummer	Verwaltungsbezirk	Ankünfte				Übernachtungen			
		aller Gäste	Veränderung <sup>1)</sup>	ausländischer Gäste	Veränderung <sup>1)</sup>	aller Gäste	Veränderung <sup>1)</sup>	ausländischer Gäste	Veränderung <sup>1)</sup>
<b>370 000</b>	<b>Kreis Heinsberg</b>	<b>11 856</b>	<b>+51,8</b>	<b>2 259</b>	<b>+115,6</b>	<b>28 571</b>	<b>+42,4</b>	<b>4 546</b>	<b>+121,2</b>
370 004	Erkelenz, Stadt	1 479	+25,8	234	+77,3	2 752	+12,6	412	+32,9
370 008	Gangelt	.	.	.	.	.	.	.	.
370 012	Geilenkirchen, Stadt	.	.	.	.	.	.	.	.
370 016	Heinsberg, Stadt	3 159	+79,6	951	+99,4	4 648	+102,4	1 254	+128,8
370 020	Hückelhoven, Stadt	752	+127,2	66	+230,0	2 869	+227,9	106	+341,7
370 024	Selfkant	.	.	.	.	.	.	.	.
370 028	Übach-Palenberg, Stadt	500	+82,5	137	+114,1	2 038	+95,4	506	+96,9
370 032	Waldfeucht	.	.	.	.	.	.	.	.
370 036	Wassenberg, Stadt	2 856	+34,0	397	+156,1	6 600	+25,4	890	+299,1
370 040	Wegberg, Stadt	1 959	+40,2	109	+131,9	5 957	+6,0	388	+144,0
<b>374 000</b>	<b>Oberbergischer Kreis</b>	<b>21 484</b>	<b>+28,0</b>	<b>1 372</b>	<b>+58,1</b>	<b>74 965</b>	<b>+19,3</b>	<b>4 059</b>	<b>+67,7</b>
374 004	Bergneustadt, Stadt	1 175	+3,9	61	+17,3	4 766	+4,6	132	-22,4
374 008	Engelskirchen	1 222	+45,0	52	-26,8	7 328	+7,0	82	-58,6
374 012	Gummersbach, Stadt	4 209	+16,6	566	+92,5	11 497	+11,2	1 902	+123,5
374 016	Hückeswagen, Stadt	2 564	+5,2	30	+7,1	6 194	+4,2	86	+30,3
374 020	Lindlar	2 181	+35,1	158	+163,3	5 957	+22,7	354	+78,8
374 024	Marienheide	.	.	.	.	.	.	.	.
374 028	Morsbach	.	.	.	.	.	.	.	.
374 032	Nümbrecht	2 089	+56,4	22	-68,1	11 095	+35,2	51	-51,0
374 036	Radevormwald, Stadt	1 644	+150,2	18	x	6 014	+92,9	18	x
374 040	Reichshof	.	.	.	.	.	.	.	.
374 044	Waldröhl, Stadt	2 066	+17,2	30	+30,4	5 000	+6,9	71	+69,0
374 048	Wiehl, Stadt	1 493	+27,0	85	-36,1	4 229	+34,3	132	-41,9
374 052	Wipperfürth, Stadt	1 833	+29,6	276	+181,6	5 461	+41,9	1 021	+172,3
<b>378 000</b>	<b>Rhein.-Berg. Kreis</b>	<b>13 603</b>	<b>+26,0</b>	<b>2 171</b>	<b>+97,9</b>	<b>39 215</b>	<b>+3,2</b>	<b>4 621</b>	<b>+64,4</b>
378 004	Bergisch Gladbach, Stadt	5 439	+31,7	1 356	+132,2	13 960	+22,6	2 519	+122,1
378 008	Burscheid, Stadt	778	+52,5	96	+317,4	1 313	+47,7	206	x
378 012	Kürten	609	+65,9	48	+269,2	2 348	+58,8	328	x
378 016	Leichlingen (Rhld.), Stadt	570	-23,3	26	-45,8	8 613	-3,3	147	-53,9
378 020	Odenthal	2 265	+82,5	50	-52,8	2 884	+61,5	89	-58,2
378 024	Overath, Stadt	1 036	+44,9	181	+12,4	3 769	+37,9	605	-21,8
378 028	Rösrath, Stadt	984	+7,1	231	+402,2	1 841	-53,9	418	+409,8
378 032	Wermelskirchen, Stadt	1 922	-11,6	183	+57,8	4 487	-34,3	309	+26,6
<b>382 000</b>	<b>Rhein-Sieg-Kreis</b>	<b>47 765</b>	<b>+40,0</b>	<b>8 721</b>	<b>+137,1</b>	<b>113 305</b>	<b>+31,4</b>	<b>20 354</b>	<b>+87,8</b>
382 004	Alfter	545	+12,6	59	+110,7	1 783	+8,2	338	+136,4
382 008	Bad Honnef, Stadt	5 959	+65,5	1 142	+121,3	13 127	+32,9	2 757	+130,7
382 012	Bornheim, Stadt	2 192	+50,7	580	+260,2	7 648	+58,0	2 373	+190,8
382 016	Eitorf	2 552	-	153	+14,2	5 127	-8,9	363	-19,9
382 020	Hennef (Sieg), Stadt	2 954	+52,4	243	+85,5	13 600	+71,1	845	+272,2
382 024	Königswinter, Stadt	10 692	+37,2	2 474	+134,9	21 801	+30,8	5 016	+152,2
382 028	Lohmar, Stadt	1 355	+64,4	199	+155,1	2 086	+47,0	299	+171,8
382 032	Meckenheim, Stadt	1 800	+49,6	328	+134,3	3 490	+3,6	592	+45,1
382 036	Much	1 624	+50,5	438	+274,4	4 311	+24,2	1 037	+356,8
382 040	Neunkirchen-Seelscheid	.	.	.	.	.	.	.	.
382 044	Niederkassel, Stadt	1 537	+21,5	405	+31,1	2 769	+25,4	963	+19,9
382 048	Rheinbach, Stadt	1 872	+125,8	275	+137,1	4 511	+225,0	363	+68,1
382 052	Ruppichteroth	.	.	.	.	.	.	.	.
382 056	Sankt Augustin, Stadt	1 277	+23,7	217	+85,5	2 406	+15,3	358	+18,9
382 060	Siegburg, Stadt	4 151	+30,4	813	+137,7	10 137	-2,7	2 113	-29,8
382 064	Swisttal	679	-23,8	132	+106,3	2 379	+20,8	284	+178,4
382 068	Troisdorf, Stadt	6 803	+62,6	1 202	+263,1	12 867	+56,5	2 572	+244,8
382 072	Wachtberg	540	-32,2	17	-50,0	1 227	-37,1	24	-71,8
382 076	Windeck	854	+18,6	10	+42,9	2 946	+56,7	16	+77,8
<b>300 000</b>	<b>Reg.-Bez. Köln</b>	<b>630 523</b>	<b>+62,2</b>	<b>170 772</b>	<b>+160,9</b>	<b>1394 973</b>	<b>+53,9</b>	<b>353 518</b>	<b>+133,0</b>
	<b>Kreisfreie Städte</b>								
<b>512 000</b>	<b>Bottrop</b>	<b>3 406</b>	<b>+139,9</b>	<b>588</b>	<b>x</b>	<b>7 767</b>	<b>+61,2</b>	<b>1 268</b>	<b>+72,3</b>
<b>513 000</b>	<b>Gelsenkirchen</b>	<b>10 760</b>	<b>+70,8</b>	<b>998</b>	<b>+78,5</b>	<b>22 467</b>	<b>+34,0</b>	<b>1 898</b>	<b>+54,3</b>
<b>515 000</b>	<b>Münster</b>	<b>61 419</b>	<b>+43,8</b>	<b>11 763</b>	<b>+151,6</b>	<b>140 079</b>	<b>+59,8</b>	<b>20 184</b>	<b>+133,1</b>

## Noch: 2.1 Kapazität und Leistung der Beherbergungsstätten nach Verwaltungsbezirken

Juli 2022

Amtliche Schlüsselnummer	Verwaltungsbezirk	Betriebe		Betten			Mittlere Aufenthaltsdauer <sup>3)</sup>	
		geöffnete	Veränderung <sup>1)</sup>	angebotene	Veränderung <sup>1)</sup>	mittlere Auslastung <sup>2)</sup>	aller Gäste	ausländischer Gäste
<b>554 000</b>	<b>Kreis Borken</b>	<b>128</b>	<b>–</b>	<b>5 130</b>	<b>+1,1</b>	<b>35,3</b>	<b>2,2</b>	<b>2,1</b>
554 004	Ahaus, Stadt	13	–	531	+6,4	38,4	2,2	1,8
554 008	Bocholt, Stadt	18	+5,9	685	+8,7	32,2	2,1	2,2
554 012	Borken, Stadt	13	–13,3	475	–19,4	25,6	2,2	2,7
554 016	Gescher, Stadt	4	–	130	–	36,3	1,4	1,3
554 020	Gronau (Westf.), Stadt	19	+5,6	775	+1,2	52,1	3,0	3,2
554 024	Heek	4	–	235	–	16,3	2,6	1,3
554 028	Heiden	3	–	119	+36,8	.	.	.
554 032	Isselburg, Stadt	6	+20,0	164	+17,1	40,2	1,7	2,0
554 036	Legden	5	–16,7	616	+2,0	21,1	1,4	1,1
554 040	Raesfeld	6	+20,0	158	+26,4	23,7	1,9	2,2
554 044	Reken	11	–	302	–12,7	39,8	2,3	3,8
554 048	Rhede, Stadt	5	–	82	–	32,8	2,1	2,1
554 052	Schöppingen	7	–	214	+0,5	37,5	2,6	2,6
554 056	Stadtlohn, Stadt	1	–50,0	20	–35,5	.	.	.
554 060	Südlohn	3	–	167	–	50,4	1,6	1,4
554 064	Velen, Stadt	6	–	293	–	32,8	2,1	2,3
554 068	Vreden, Stadt	4	–	164	+20,6	55,2	1,8	1,7
<b>558 000</b>	<b>Kreis Coesfeld</b>	<b>80</b>	<b>–</b>	<b>4 143</b>	<b>+5,2</b>	<b>30,0</b>	<b>2,5</b>	<b>2,3</b>
558 004	Ascheberg	5	–	317	+1,0	32,0	1,5	1,1
558 008	Billerbeck, Stadt	7	–	433	–	36,1	2,6	3,4
558 012	Coesfeld, Stadt	8	+14,3	288	+0,7	40,3	2,0	1,7
558 016	Dülmen, Stadt	14	–6,7	442	+1,8	33,4	2,7	3,1
558 020	Havixbeck	6	–	152	+0,7	x	9,4	1,1
558 024	Lüdinghausen, Stadt	7	–	210	+10,5	45,1	2,6	2,1
558 028	Nordkirchen	5	–16,7	1 273	+12,3	3,8	2,0	1,6
558 032	Nottuln	9	+12,5	459	+9,5	41,0	3,2	3,2
558 036	Olfen, Stadt	6	+20,0	118	+11,3	35,3	2,6	6,1
558 040	Rosendahl	3	–	79	–	25,3	1,5	1,0
558 044	Senden	10	–9,1	372	–4,9	40,2	2,0	2,3
<b>562 000</b>	<b>Kreis Recklinghausen</b>	<b>91</b>	<b>+3,4</b>	<b>4 750</b>	<b>+12,3</b>	<b>39,8</b>	<b>2,1</b>	<b>1,7</b>
562 004	Castrop-Rauxel, Stadt	6	–	375	–2,1	34,5	1,9	1,9
562 008	Datteln, Stadt	10	–9,1	357	–0,6	50,8	2,6	2,6
562 012	Dorsten, Stadt	21	–	531	–0,4	37,2	2,6	4,7
562 014	Gladbeck, Stadt	5	+25,0	462	+38,7	51,3	1,4	1,3
562 016	Haltern am See, Stadt	18	+5,9	965	+11,3	46,5	3,0	1,6
562 020	Herten, Stadt	4	–	225	–	48,0	1,5	1,3
562 024	Marl, Stadt	9	+12,5	459	+12,5	33,3	1,9	1,5
562 028	Oer-Erkenschwick, Stadt	5	–	460	–	23,5	3,7	2,3
562 032	Recklinghausen, Stadt	10	+11,1	830	+43,6	35,2	1,5	1,5
562 036	Waltrop, Stadt	3	–	86	+2,4	44,6	1,7	2,0
<b>566 000</b>	<b>Kreis Steinfurt</b>	<b>168</b>	<b>–4,5</b>	<b>5 154</b>	<b>–1,2</b>	<b>44,8</b>	<b>2,7</b>	<b>2,7</b>
566 004	Altenberge	5	–	192	–	35,4	2,7	7,5
566 008	Emsdetten, Stadt	10	–9,1	370	–3,1	33,3	1,8	2,7
566 012	Greven, Stadt	12	–7,7	325	–1,2	39,7	2,5	1,4
566 016	Hörstel, Stadt	17	–	382	–0,5	42,2	1,8	3,6
566 020	Hopsten	2	–33,3	55	+3,8	.	.	.
566 024	Horstmar, Stadt	3	–	64	–	91,7	12,8	1,1
566 028	Ibbenbüren, Stadt	14	–	441	–1,1	43,5	1,8	1,9
566 032	Ladbergen	7	–12,5	123	–21,2	63,2	2,2	1,4
566 036	Laer	2	–	56	–	.	.	.
566 040	Lengerich, Stadt	8	–	180	+1,1	35,2	2,7	2,9
566 044	Lienen	5	–16,7	91	–16,5	33,3	3,3	4,0
566 048	Lotte	1	–50,0	14	–	.	.	.
566 052	Metelen	1	–	55	–	.	.	.
566 056	Mettingen	7	–12,5	224	–8,2	63,4	4,5	3,2
566 060	Neuenkirchen	2	–	72	+9,1	.	.	.
566 064	Nordwalde	3	–	162	–	18,4	2,3	1,4
566 068	Ochtrup, Stadt	4	–	87	–	36,4	1,6	1,5
566 072	Recke	5	–16,7	122	–14,1	39,1	2,8	4,0
566 076	Rheine, Stadt	21	–	789	+3,5	50,7	2,3	2,5
566 080	Saerbeck	5	–	206	–1,0	45,7	5,5	1,3
566 084	Steinfurt, Stadt	9	–	211	–	32,7	2,2	2,1
566 088	Tecklenburg, Stadt	17	–	751	+1,9	48,6	4,4	4,3
566 092	Westerkappeln	3	–	54	+3,8	75,4	3,3	2,1
566 096	Wettringen	5	–	128	–	48,5	3,7	5,5

Anmerkungen Seite 9



## Noch: 2.1 Kapazität und Leistung der Beherbergungsstätten nach Verwaltungsbezirken

Juli 2022

Amtliche Schlüsselnummer	Verwaltungsbezirk	Ankünfte				Übernachtungen			
		aller Gäste	Veränderung <sup>1)</sup>	ausländischer Gäste	Veränderung <sup>1)</sup>	aller Gäste	Veränderung <sup>1)</sup>	ausländischer Gäste	Veränderung <sup>1)</sup>
<b>554 000</b>	<b>Kreis Borken</b>	<b>28 986</b>	<b>+26,7</b>	<b>5 211</b>	<b>+95,5</b>	<b>62 559</b>	<b>+10,8</b>	<b>11 137</b>	<b>+47,2</b>
554 004	Ahaus, Stadt	2 992	+37,0	371	+55,2	6 448	+14,1	676	-23,5
554 008	Bocholt, Stadt	3 952	+33,1	779	+118,8	8 483	+22,3	1 744	+67,4
554 012	Borken, Stadt	2 711	+47,6	558	+322,7	5 984	+48,7	1 528	+211,8
554 016	Gescher, Stadt	1 081	+14,1	92	+37,3	1 511	-9,1	115	+21,1
554 020	Gronau (Westf.), Stadt	4 294	+3,2	783	+105,5	12 875	+6,7	2 534	+84,2
554 024	Heek	462	-34,4	63	+18,9	1 186	-37,6	80	-15,8
554 028	Heiden	.	.	.	.	.	.	.	.
554 032	Isselburg, Stadt	1 208	+42,0	218	+81,7	2 042	+29,7	442	+93,0
554 036	Legden	2 794	+35,4	1 065	+124,7	3 949	-13,5	1 138	+113,1
554 040	Raesfeld	618	+13,4	11	-21,4	1 163	+21,4	24	-7,7
554 044	Reken	2 035	+115,3	308	+23,7	4 684	+53,5	1 160	-28,4
554 048	Rhede, Stadt	681	+4,8	165	+71,9	1 455	+9,4	342	+33,6
554 052	Schöppingen	1 228	-2,5	79	+163,3	3 179	-4,0	203	+157,0
554 056	Stadtlohn, Stadt	.	.	.	.	.	.	.	.
554 060	Südlohn	1 638	+34,4	368	+128,6	2 609	-2,0	500	+39,3
554 064	Velen, Stadt	1 464	+49,5	76	-53,9	3 135	+4,0	173	-29,4
554 068	Vreden, Stadt	1 516	+20,8	263	+105,5	2 696	+7,0	447	+87,0
<b>558 000</b>	<b>Kreis Coesfeld</b>	<b>21 872</b>	<b>+28,7</b>	<b>1 781</b>	<b>+71,1</b>	<b>55 328</b>	<b>+40,3</b>	<b>4 021</b>	<b>+32,5</b>
558 004	Ascheberg	2 135	+69,4	198	+127,6	3 143	+38,5	217	+55,0
558 008	Billerbeck, Stadt	1 812	+2,4	129	+74,3	4 655	+13,5	441	+81,5
558 012	Coesfeld, Stadt	3 365	+98,2	292	+239,5	6 877	+131,5	502	+211,8
558 016	Dülmen, Stadt	3 188	-28,5	320	+114,8	8 564	-12,9	987	+0,2
558 020	Havixbeck	608	-15,0	59	+181,0	5 691	+46,3	66	+37,5
558 024	Lüdinghausen, Stadt	4 273	+114,0	246	+50,0	11 214	+183,2	522	+61,6
558 028	Nordkirchen	902	+78,6	48	+60,0	1 840	+103,5	76	+24,6
558 032	Nottuln	1 768	+41,8	39	-20,4	5 666	+32,9	126	-34,0
558 036	Olfen, Stadt	489	+9,9	16	+433,3	1 291	-2,7	97	x
558 040	Rosendahl	737	+60,9	14	-89,4	1 120	+34,1	14	-89,4
558 044	Senden	2 595	+6,2	420	+70,7	5 267	+3,6	973	+30,1
<b>562 000</b>	<b>Kreis Recklinghausen</b>	<b>31 700</b>	<b>+29,5</b>	<b>6 315</b>	<b>+123,7</b>	<b>66 316</b>	<b>+11,9</b>	<b>10 608</b>	<b>+63,0</b>
562 004	Castrop-Rauxel, Stadt	2 161	+66,7	230	+125,5	4 008	+45,4	446	+29,3
562 008	Datteln, Stadt	2 904	+0,5	95	+90,0	7 627	+2,7	251	+126,1
562 012	Dorsten, Stadt	2 614	-6,9	467	-20,2	6 919	+1,8	2 200	+33,4
562 014	Gladbeck, Stadt	5 420	+62,5	2 254	+138,0	7 412	+49,3	2 872	+96,8
562 016	Haltern am See, Stadt	6 194	+6,6	241	+61,7	18 391	+19,5	389	+65,5
562 020	Herten, Stadt	2 299	+57,8	395	+364,7	3 351	+18,0	508	+146,6
562 024	Marl, Stadt	2 518	+33,3	765	+62,4	4 735	+26,8	1 151	+17,2
562 028	Oer-Erkenschwick, Stadt	984	-0,2	27	+58,8	3 620	-29,8	63	+46,5
562 032	Recklinghausen, Stadt	5 920	+70,6	1 799	+372,2	9 064	-1,7	2 645	+85,7
562 036	Waltrop, Stadt	686	+29,2	42	+16,7	1 189	+18,9	83	+53,7
<b>566 000</b>	<b>Kreis Steinfurt</b>	<b>40 247</b>	<b>+16,3</b>	<b>5 710</b>	<b>+112,9</b>	<b>107 053</b>	<b>+4,4</b>	<b>15 342</b>	<b>+43,5</b>
566 004	Altenberge	800	-27,8	10	+11,1	2 138	+2,9	75	-34,8
566 008	Emsdetten, Stadt	1 967	+4,7	195	+248,2	3 624	+5,7	518	+63,9
566 012	Greven, Stadt	5 086	+0,7	755	+75,2	12 837	+8,6	1 055	+9,6
566 016	Hörstel, Stadt	6 542	+37,9	478	+80,4	11 726	-26,8	1 717	+31,1
566 020	Hopsten	.	.	.	.	.	.	.	.
566 024	Horstmar, Stadt	142	-13,4	17	+54,5	1 819	+117,1	19	-90,1
566 028	Ibbenbüren, Stadt	3 509	+48,2	503	+114,0	6 369	+34,6	955	+80,5
566 032	Ladbergen	2 010	+5,3	595	+104,5	4 329	-3,6	826	+136,7
566 036	Laer	.	.	.	.	.	.	.	.
566 040	Lengerich, Stadt	1 163	+28,9	182	+75,0	3 148	+26,5	520	+98,5
566 044	Lienen	866	+23,2	412	+58,5	2 846	-3,1	1 632	-4,7
566 048	Lotte	.	.	.	.	.	.	.	.
566 052	Metelen	.	.	.	.	.	.	.	.
566 056	Mettingen	1 258	+45,1	376	+191,5	5 605	+38,5	1 219	+119,6
566 060	Neuenkirchen	.	.	.	.	.	.	.	.
566 064	Nordwalde	403	+71,5	21	x	923	+63,4	29	x
566 068	Ochtrup, Stadt	627	+61,2	61	+238,9	983	+45,2	94	+235,7
566 072	Recke	790	+15,3	47	-20,3	2 239	+15,2	188	+113,6
566 076	Rheine, Stadt	5 441	+20,0	995	+151,9	12 413	+16,3	2 518	+200,1
566 080	Saerbeck	528	-18,6	27	+92,9	2 917	+33,6	35	+94,4
566 084	Steinfurt, Stadt	1 754	+19,9	262	+413,7	3 884	-6,0	543	+70,8
566 088	Tecklenburg, Stadt	3 454	+7,0	519	+176,1	15 132	+2,4	2 235	+35,3
566 092	Westerkappeln	386	+44,0	33	+106,3	1 262	+15,4	68	+44,7
566 096	Wettringen	2 447	-6,5	190	+48,4	9 156	-9,3	1 041	-20,2

Anmerkungen Seite 9

## Noch: 2.1 Kapazität und Leistung der Beherbergungsstätten nach Verwaltungsbezirken

Juli 2022

Amtliche Schlüsselnummer	Verwaltungsbezirk	Betriebe		Betten			Mittlere Aufenthaltsdauer <sup>3)</sup>	
		geöffnete	Veränderung <sup>1)</sup>	angebotene	Veränderung <sup>1)</sup>	mittlere Auslastung <sup>2)</sup>	aller Gäste	ausländischer Gäste
<b>570 000</b>	<b>Kreis Warendorf</b>	<b>89</b>	<b>+4,7</b>	<b>3 029</b>	<b>+0,2</b>	<b>41,6</b>	<b>2,8</b>	<b>3,0</b>
570 004	Ahlen, Stadt	9	–	286	–8,0	30,5	2,5	8,5
570 008	Beckum, Stadt	8	–	245	–2,4	31,8	2,0	2,0
570 012	Beelen	3	–	56	–	37,5	3,1	2,8
570 016	Drensteinfurt, Stadt	5	–	114	–	37,7	1,5	1,4
570 020	Ennigerloh, Stadt	5	–	145	–	43,1	2,9	2,2
570 024	Everswinkel	5	+25,0	101	+1,0	53,5	3,6	–
570 028	Oelde, Stadt	8	+14,3	247	+7,4	24,1	2,4	2,3
570 032	Ostbevern	5	–	286	–2,1	26,7	1,2	1,5
570 036	Sassenberg, Stadt	6	–	94	–	15,1	3,6	4,2
570 040	Sendenhorst, Stadt	7	+16,7	340	+3,3	66,9	5,5	1,8
570 044	Telgte, Stadt	7	+16,7	309	+0,3	69,5	3,6	2,3
570 048	Wadersloh	4	–	60	–6,3	27,7	5,4	13,9
570 052	Warendorf, Stadt	17	–	746	+2,3	41,8	2,3	2,6
<b>500 000</b>	<b>Reg.-Bez. Münster</b>	<b>671</b>	<b>+0,4</b>	<b>34 243</b>	<b>+4,7</b>	<b>40,1</b>	<b>2,4</b>	<b>2,0</b>
<b>711 000</b>	<b>Kreisfreie Stadt Bielefeld</b>	<b>55</b>	<b>+1,9</b>	<b>3 991</b>	<b>+4,3</b>	<b>39,7</b>	<b>2,3</b>	<b>2,4</b>
<b>754 000</b>	<b>Kreis Gütersloh</b>	<b>93</b>	<b>+3,3</b>	<b>4 108</b>	<b>+4,8</b>	<b>37,5</b>	<b>2,4</b>	<b>2,2</b>
754 004	Borgholzhausen, Stadt	1	x	31	x	.	.	.
754 008	Gütersloh, Stadt	16	–	800	–15,7	47,9	2,4	1,9
754 012	Halle (Westf.), Stadt	10	+11,1	573	+4,4	45,7	2,5	2,1
754 016	Harsewinkel, Stadt	7	–	471	–	31,2	2,7	4,8
754 020	Herzebrock-Clarholz	5	–	133	–0,7	25,4	3,0	5,4
754 024	Langenberg	–	–	–	–	–	–	–
754 028	Rheda-Wiedenbrück, Stadt	12	–7,7	561	+2,0	24,5	1,8	1,4
754 032	Rietberg, Stadt	8	–	337	+0,9	36,9	1,6	2,5
754 036	Schloß Holte-Stukenbrock, Stadt	15	+7,1	601	+46,6	41,3	2,0	2,0
754 040	Steinhagen	3	–	100	–	.	.	.
754 044	Verl, Stadt	6	+20,0	240	+40,4	27,0	1,7	1,5
754 048	Versmold, Stadt	6	–	95	–	33,1	4,2	2,5
754 052	Werther (Westf.), Stadt	4	–	166	+5,7	39,7	2,9	2,2
<b>758 000</b>	<b>Kreis Herford</b>	<b>50</b>	<b>+8,7</b>	<b>2 377</b>	<b>+13,8</b>	<b>40,0</b>	<b>3,8</b>	<b>4,0</b>
758 004	Bünde, Stadt	7	+16,7	213	+15,8	39,1	4,1	6,7
758 008	Enger, Stadt	–	–	–	–	–	–	–
758 012	Herford, Stadt	11	–	373	+8,4	36,9	1,9	2,4
758 016	Hiddenhausen	4	–	216	+2,9	26,7	1,5	1,7
758 020	Kirchlengern	1	–	17	–	.	.	.
758 024	Löhne, Stadt	9	+50,0	462	+28,0	70,8	12,4	19,3
758 028	Rödinghausen	3	–	175	+1,2	.	.	.
758 032	Spenge, Stadt	3	–	163	–4,7	32,4	5,0	1,0
758 036	Vlotho, Stadt	12	–	758	+20,7	33,6	4,0	2,4
<b>762 000</b>	<b>Kreis Höxter</b>	<b>117</b>	<b>+7,3</b>	<b>6 257</b>	<b>+5,4</b>	<b>49,0</b>	<b>4,1</b>	<b>3,1</b>
762 004	Bad Driburg, Stadt	33	+3,1	2 745	+1,2	62,8	7,8	2,8
762 008	Beverungen, Stadt	17	–	483	–1,4	32,0	2,3	2,8
762 012	Borgentreich, Stadt	1	–	32	–	.	.	.
762 016	Brakel, Stadt	6	–	240	–3,6	17,8	2,5	3,9
762 020	Höxter, Stadt	23	+35,3	1 028	+32,8	47,2	2,8	2,5
762 024	Marienmünster, Stadt	4	–	107	–1,8	.	.	.
762 028	Nieheim, Stadt	7	–	517	+3,4	28,5	5,3	5,6
762 032	Steinheim, Stadt	4	–	115	–3,4	46,4	2,1	2,0
762 036	Warburg, Stadt	17	–	759	+0,1	39,2	2,4	2,0
762 040	Willebadessen, Stadt	5	+25,0	231	+20,9	45,8	3,3	3,5
<b>766 000</b>	<b>Kreis Lippe</b>	<b>171</b>	<b>+7,5</b>	<b>8 560</b>	<b>+4,0</b>	<b>49,1</b>	<b>4,3</b>	<b>3,4</b>
766 004	Augustdorf	2	–	54	–3,6	.	.	.
766 008	Bad Salzuflen, Stadt	46	–2,1	3 579	–2,9	57,6	5,7	1,9
766 012	Bartrup, Stadt	3	–	25	–	.	.	.
766 016	Blomberg, Stadt	4	–	78	+16,4	23,0	1,7	1,5
766 020	Detmold, Stadt	20	+42,9	783	+27,7	45,5	2,1	2,1
766 024	Dörentrup	7	–	256	–0,8	51,5	3,4	8,6
766 028	Extertal	7	–	190	–2,1	45,5	2,7	2,7
766 032	Horn-Bad Meinberg, Stadt	31	+10,7	2 225	+9,8	49,2	4,9	4,7

Anmerkungen Seite 9

## Noch: 2.1 Kapazität und Leistung der Beherbergungsstätten nach Verwaltungsbezirken

Juli 2022

Amtliche Schlüsselnummer	Verwaltungsbezirk	Ankünfte				Übernachtungen			
		aller Gäste	Veränderung <sup>1)</sup>	ausländischer Gäste	Veränderung <sup>1)</sup>	aller Gäste	Veränderung <sup>1)</sup>	ausländischer Gäste	Veränderung <sup>1)</sup>
<b>570 000</b>	<b>Kreis Warendorf</b>	<b>19 556</b>	<b>+28,1</b>	<b>1 732</b>	<b>+81,4</b>	<b>54 464</b>	<b>+23,1</b>	<b>5 155</b>	<b>+99,2</b>
570 004	Ahlen, Stadt	1 064	+3,8	124	+72,2	2 708	+24,0	1 051	+275,4
570 008	Beckum, Stadt	1 194	+49,4	280	+382,8	2 413	+47,6	554	+326,2
570 012	Beelen	194	+36,6	65	+62,5	595	+24,0	181	-3,7
570 016	Drensteinfurt, Stadt	883	+37,8	102	+82,1	1 333	+32,4	147	+24,6
570 020	Ennigerloh, Stadt	623	-11,0	42	+31,3	1 806	+1,5	93	+45,3
570 024	Everswinkel	395	+26,6	-	-100,0	1 427	-1,0	3	-86,4
570 028	Oelde, Stadt	1 803	+133,5	154	+87,8	4 318	+202,0	347	+33,5
570 032	Ostbevern	1 901	+6,7	139	-24,5	2 365	-2,0	204	-5,1
570 036	Sassenberg, Stadt	2 822	-5,5	266	+123,5	10 205	+11,8	1 114	+123,7
570 040	Sendenhorst, Stadt	1 277	+25,9	116	+56,8	7 054	+1,1	213	+55,5
570 044	Telgte, Stadt	2 299	+26,8	179	+82,7	8 205	+22,2	413	+62,0
570 048	Wadersloh	95	-28,6	13	+30,0	513	-2,1	181	+96,7
570 052	Warendorf, Stadt	5 006	+59,3	252	+111,8	11 522	+34,8	654	+98,8
<b>500 000</b>	<b>Reg.-Bez. Münster</b>	<b>217 946</b>	<b>+32,4</b>	<b>34 098</b>	<b>+120,5</b>	<b>516 033</b>	<b>+25,5</b>	<b>69 613</b>	<b>+69,7</b>
<b>711 000</b>	<b>Kreisfreie Stadt Bielefeld</b>	<b>23 615</b>	<b>+26,8</b>	<b>3 329</b>	<b>+45,9</b>	<b>54 371</b>	<b>+34,8</b>	<b>7 913</b>	<b>+47,2</b>
<b>754 000</b>	<b>Kreis Gütersloh</b>	<b>24 096</b>	<b>+40,3</b>	<b>2 828</b>	<b>+88,7</b>	<b>56 771</b>	<b>+21,0</b>	<b>6 317</b>	<b>+63,3</b>
754 004	Borgholzhausen, Stadt	.	.	.	.	.	.	.	.
754 008	Gütersloh, Stadt	4 953	+75,2	1 201	+157,7	11 854	+32,4	2 282	+84,8
754 012	Halle (Westf.), Stadt	3 211	+25,9	334	+82,5	8 112	+13,7	715	+60,7
754 016	Harsewinkel, Stadt	1 663	+23,6	223	+110,4	4 466	+8,2	1 076	+77,6
754 020	Herzebrock-Clarholz	343	-9,5	68	+209,1	1 020	-24,2	369	+292,6
754 024	Langenberg	-	-	-	-	-	-	-	-
754 028	Rheda-Wiedenbrück, Stadt	2 339	-5,6	225	+33,9	4 218	-14,6	324	-0,9
754 032	Rietberg, Stadt	2 374	+1,2	39	-62,9	3 856	-10,1	98	-57,8
754 036	Schloß Holte-Stukenbrock, Stadt	5 077	+126,1	420	+64,7	10 268	+76,5	850	+84,4
754 040	Steinhagen	.	.	.	.	.	.	.	.
754 044	Verl, Stadt	1 199	+71,0	175	+92,3	2 012	+72,9	268	+114,4
754 048	Versmold, Stadt	1 853	+7,9	77	-6,1	7 871	-1,0	193	-33,9
754 052	Werther (Westf.), Stadt	637	+152,8	66	+214,3	1 859	+222,7	142	+178,4
<b>758 000</b>	<b>Kreis Herford</b>	<b>8 407</b>	<b>+37,7</b>	<b>655</b>	<b>+11,6</b>	<b>31 722</b>	<b>+22,0</b>	<b>2 626</b>	<b>+50,6</b>
758 004	Bünde, Stadt	631	+11,1	61	+144,0	2 584	+57,7	406	+259,3
758 008	Enger, Stadt	-	-	-	-	-	-	-	-
758 012	Herford, Stadt	2 716	+23,4	251	-36,9	5 059	+14,5	591	-41,3
758 016	Hiddenhausen	1 167	+30,4	115	+144,7	1 788	+11,5	197	+126,4
758 020	Kirchlengern	.	.	.	.	.	.	.	.
758 024	Löhne, Stadt	807	+101,8	39	+290,0	10 016	+27,9	751	x
758 028	Rödinghausen	.	.	.	.	.	.	.	.
758 032	Spenge, Stadt	326	-48,0	4	+100,0	1 636	-37,7	4	-50,0
758 036	Vlotho, Stadt	2 382	+128,6	181	+90,5	9 477	+40,2	430	+83,0
<b>762 000</b>	<b>Kreis Höxter</b>	<b>25 365</b>	<b>+9,0</b>	<b>2 605</b>	<b>+43,2</b>	<b>103 938</b>	<b>+9,8</b>	<b>8 042</b>	<b>+31,1</b>
762 004	Bad Driburg, Stadt	6 884	+14,2	233	+18,3	53 667	+5,2	659	+28,7
762 008	Beverungen, Stadt	3 409	+7,3	255	+50,9	7 705	+11,2	713	+56,0
762 012	Borgentreich, Stadt	.	.	.	.	.	.	.	.
762 016	Brakel, Stadt	685	-15,7	85	+6,3	1 689	-18,6	332	-16,4
762 020	Höxter, Stadt	6 785	-3,6	525	+20,1	18 664	-1,5	1 335	+18,9
762 024	Marienmünster, Stadt	.	.	.	.	.	.	.	.
762 028	Nieheim, Stadt	1 077	+67,0	429	+42,1	5 739	+64,4	2 412	+14,0
762 032	Steinheim, Stadt	776	+5,1	61	+134,6	1 655	+21,3	121	+227,0
762 036	Warburg, Stadt	4 366	+21,0	715	+87,2	10 327	+47,7	1 434	+104,6
762 040	Willebadessen, Stadt	983	+21,1	288	+30,9	3 282	+23,1	999	+27,9
<b>766 000</b>	<b>Kreis Lippe</b>	<b>42 193</b>	<b>+12,2</b>	<b>3 623</b>	<b>+48,0</b>	<b>180 985</b>	<b>+8,0</b>	<b>12 270</b>	<b>+34,6</b>
766 004	Augustdorf	.	.	.	.	.	.	.	.
766 008	Bad Salzuffeln, Stadt	11 342	+8,2	756	+16,7	64 669	+0,7	1 451	+14,8
766 012	Barntrup, Stadt	.	.	.	.	.	.	.	.
766 016	Blomberg, Stadt	331	+100,6	27	+22,7	556	+76,5	41	-52,3
766 020	Detmold, Stadt	5 638	+52,1	574	+73,9	12 083	+59,3	1 177	+70,1
766 024	Dörentrup	1 202	+24,2	12	+71,4	4 086	+25,6	103	+114,6
766 028	Extertal	2 061	+6,3	289	+64,2	5 584	-13,8	777	+33,5
766 032	Horn-Bad Meinberg, Stadt	7 161	+25,1	744	+80,1	35 039	+21,8	3 477	+66,0

Anmerkungen Seite 9

## Noch: 2.1 Kapazität und Leistung der Beherbergungsstätten nach Verwaltungsbezirken

Juli 2022

Amtliche Schlüsselnummer	Verwaltungsbezirk	Betriebe		Betten			Mittlere Aufenthaltsdauer <sup>3)</sup>	
		geöffnete	Veränderung <sup>1)</sup>	angebotene	Veränderung <sup>1)</sup>	mittlere Auslastung <sup>2)</sup>	aller Gäste	ausländischer Gäste
	<b>Noch: Kreis Lippe</b>							
766 036	Kalletal	10	+11,1	203	–	34,9	4,9	2,3
766 040	Lage, Stadt	8	+14,3	164	+1,2	33,6	3,5	5,8
766 044	Lemgo, Stadt	7	+16,7	277	+29,4	31,2	2,1	1,8
766 048	Leopoldshöhe	3	–	39	–2,5	27,0	1,8	1,4
766 052	Lügde, Stadt	9	–	282	–	22,8	2,3	2,7
766 056	Oerlinghausen, Stadt	4	–	156	–	19,2	2,7	–
766 060	Schieder-Schwalenberg, Stadt	10	+11,1	249	–1,2	32,8	2,8	2,2
766 064	Schlangen	–	–	–	–	–	–	–
<b>770 000</b>	<b>Kreis Minden-Lübbecke</b>	<b>100</b>	<b>+3,1</b>	<b>6 556</b>	<b>+2,7</b>	<b>57,5</b>	<b>4,5</b>	<b>2,0</b>
770 004	Bad Oeynhausen, Stadt	21	+5,0	3 315	+4,1	69,7	9,0	1,5
770 008	Espelkamp, Stadt	7	+16,7	253	+36,0	33,5	2,4	2,4
770 012	Hille	4	–	126	–14,3	47,4	3,1	2,9
770 016	Hüllhorst	3	–	86	–	.	.	.
770 020	Lübbecke, Stadt	3	–	96	–11,9	.	.	.
770 024	Minden, Stadt	17	–	699	–	44,4	1,5	1,6
770 028	Petershagen, Stadt	13	+8,3	637	+3,4	45,8	4,5	2,5
770 032	Porta Westfalica, Stadt	8	–	336	–	33,5	2,3	2,3
770 036	Preußisch-Oldendorf, Stadt	12	–	651	–1,4	67,2	8,9	10,7
770 040	Rahden, Stadt	4	–	172	–0,6	34,1	3,2	4,7
770 044	Stemwede	8	–	185	–1,6	22,8	2,0	2,9
<b>774 000</b>	<b>Kreis Paderborn</b>	<b>97</b>	<b>+3,2</b>	<b>5 476</b>	<b>+1,1</b>	<b>47,5</b>	<b>2,8</b>	<b>2,5</b>
774 004	Altenbeken	1	–	20	–	.	.	.
774 008	Bad Lippspringe, Stadt	14	–6,7	1 439	–0,7	65,2	5,1	2,5
774 012	Borchen	6	–14,3	231	–8,3	39,8	5,4	11,1
774 016	Büren, Stadt	10	–	475	+1,9	32,2	2,3	1,6
774 020	Delbrück, Stadt	6	–	224	+2,3	45,3	2,3	1,6
774 024	Hövelhof	10	–	285	+0,7	32,6	2,1	1,8
774 028	Lichtenau, Stadt	2	+100,0	51	+240,0	.	.	.
774 032	Paderborn, Stadt	35	+9,4	2 246	+1,4	40,2	1,9	2,5
774 036	Salzkotten, Stadt	3	+50,0	87	+26,1	29,6	1,9	2,8
774 040	Bad Wünnenberg, Stadt	10	–	418	–2,1	67,2	5,4	3,5
<b>700 000</b>	<b>Reg.-Bez. Detmold</b>	<b>683</b>	<b>+5,2</b>	<b>37 325</b>	<b>+4,3</b>	<b>47,4</b>	<b>3,5</b>	<b>2,7</b>
	<b>Kreisfreie Städte</b>							
<b>911 000</b>	<b>Bochum</b>	<b>36</b>	<b>+20,0</b>	<b>3 987</b>	<b>+26,5</b>	<b>39,0</b>	<b>1,9</b>	<b>2,2</b>
<b>913 000</b>	<b>Dortmund</b>	<b>62</b>	<b>+6,9</b>	<b>8 164</b>	<b>+8,9</b>	<b>41,8</b>	<b>1,8</b>	<b>1,7</b>
<b>914 000</b>	<b>Hagen</b>	<b>25</b>	<b>+13,6</b>	<b>1 671</b>	<b>+10,9</b>	<b>37,2</b>	<b>2,9</b>	<b>2,6</b>
<b>915 000</b>	<b>Hamm</b>	<b>20</b>	<b>–9,1</b>	<b>1 206</b>	<b>–14,5</b>	<b>34,0</b>	<b>1,5</b>	<b>1,5</b>
<b>916 000</b>	<b>Herne</b>	<b>10</b>	<b>+25,0</b>	<b>569</b>	<b>+5,8</b>	<b>33,7</b>	<b>1,6</b>	<b>2,3</b>
<b>954 000</b>	<b>Ennepe-Ruhr-Kreis</b>	<b>64</b>	<b>+1,6</b>	<b>3 266</b>	<b>+0,7</b>	<b>42,5</b>	<b>2,8</b>	<b>1,9</b>
954 004	Breckerfeld, Stadt	4	–	182	–	.	.	.
954 008	Ennepetal, Stadt	2	–33,3	224	–	.	.	.
954 012	Gevelsberg, Stadt	4	+33,3	154	+31,6	24,2	1,8	1,6
954 016	Hattingen, Stadt	22	–	1 085	+1,5	51,1	3,4	2,4
954 020	Herdecke, Stadt	4	–	365	+2,8	56,9	1,8	2,0
954 024	Schwelm, Stadt	5	–16,7	265	–20,2	28,7	1,4	1,5
954 028	Sprockhövel, Stadt	7	–	322	–6,9	35,3	2,9	1,4
954 032	Wetter (Ruhr), Stadt	5	+25,0	127	+39,6	25,8	1,6	1,3
954 036	Witten, Stadt	11	+10,0	542	+2,7	29,6	2,0	2,3
<b>958 000</b>	<b>Hochsauerlandkreis</b>	<b>427</b>	<b>–0,2</b>	<b>25 072</b>	<b>–1,5</b>	<b>45,0</b>	<b>3,7</b>	<b>4,4</b>
958 004	Arnsberg, Stadt	21	–12,5	1 379	–3,3	32,2	2,3	2,4
958 008	Bestwig	15	–16,7	729	–13,8	40,8	2,8	4,3
958 012	Brilon, Stadt	34	+17,2	1 419	+17,8	39,4	4,2	3,2
958 016	Eslohe (Sauerland)	21	–	701	–25,0	56,8	3,9	3,0
958 020	Hallenberg, Stadt	11	–	509	+4,1	34,5	2,5	3,5
958 024	Marsberg, Stadt	10	+11,1	236	+9,8	37,1	3,0	2,1
958 028	Medebach, Stadt	23	+4,5	3 707	–0,3	65,0	4,8	6,6
958 032	Meschede, Stadt	23	–	1 025	+1,3	44,7	2,9	4,1
958 036	Olsberg, Stadt	43	+2,4	1 342	+2,1	27,7	2,7	3,1
958 040	Schmallenberg, Stadt	83	–3,5	4 200	–0,8	49,7	4,8	3,3
958 044	Sundern (Sauerland), Stadt	31	–	1 417	+0,6	58,6	3,1	3,2
958 048	Winterberg, Stadt	112	–	8 408	–2,9	37,7	3,6	4,2

Anmerkungen Seite 9

## Noch: 2.1 Kapazität und Leistung der Beherbergungsstätten nach Verwaltungsbezirken

Juli 2022

Amtliche Schlüsselnummer	Verwaltungsbezirk	Ankünfte				Übernachtungen			
		aller Gäste	Veränderung <sup>1)</sup>	ausländischer Gäste	Veränderung <sup>1)</sup>	aller Gäste	Veränderung <sup>1)</sup>	ausländischer Gäste	Veränderung <sup>1)</sup>
	<b>Noch: Kreis Lippe</b>								
766 036	Kalletal	7 810	-0,1	263	+426,0	38 363	+2,1	598	+190,3
766 040	Lage, Stadt	484	-3,8	8	-55,6	1 708	+6,4	46	-62,6
766 044	Lemgo, Stadt	1 272	+27,7	103	+110,2	2 677	+17,5	181	+101,1
766 048	Leopoldshöhe	181	+7,1	38	x	327	-37,7	52	x
766 052	Lügde, Stadt	910	+32,3	40	-13,0	2 126	+55,0	107	-17,1
766 056	Oerlinghausen, Stadt	343	-24,3	-	-100,0	927	-29,1	-	-100,0
766 060	Schieder-Schwalenberg, Stadt	2 438	-19,6	111	-37,6	6 730	-9,5	244	-52,1
766 064	Schlangen	-	-	-	-	-	-	-	-
<b>770 000</b>	<b>Kreis Minden-Lübbecke</b>	<b>28 127</b>	<b>+25,3</b>	<b>3 026</b>	<b>+158,9</b>	<b>125 328</b>	<b>+8,5</b>	<b>5 974</b>	<b>+75,7</b>
770 004	Bad Oeynhausen, Stadt	7 775	+23,8	1 028	+339,3	69 597	+1,5	1 510	+302,7
770 008	Espelkamp, Stadt	1 161	+91,3	50	-7,4	2 782	+120,1	118	-24,8
770 012	Hille	602	+26,5	116	x	1 853	+25,6	336	x
770 016	Hüllhorst	.	.	.	.	.	.	.	.
770 020	Lübbecke, Stadt	.	.	.	.	.	.	.	.
770 024	Minden, Stadt	7 509	+23,7	541	+93,2	11 347	+20,6	865	+47,1
770 028	Petershagen, Stadt	2 227	+10,0	135	+101,5	10 122	+26,7	337	+90,4
770 032	Porta Westfalica, Stadt	4 077	+82,5	321	+154,8	9 233	+72,4	731	+129,2
770 036	Preußisch-Oldendorf, Stadt	1 531	-0,9	30	-33,3	13 558	+3,0	322	-26,0
770 040	Rahden, Stadt	575	-5,3	48	+84,6	1 820	-11,2	225	+87,5
770 044	Stemwede	1 364	-17,1	163	+32,5	2 746	-36,9	467	-32,1
<b>774 000</b>	<b>Kreis Paderborn</b>	<b>30 026</b>	<b>+31,7</b>	<b>2 534</b>	<b>+60,1</b>	<b>84 547</b>	<b>+15,0</b>	<b>6 246</b>	<b>+72,4</b>
774 004	Altenbeken	.	.	.	.	.	.	.	.
774 008	Bad Lippspringe, Stadt	5 704	+27,6	221	+211,3	29 134	+7,3	548	+49,7
774 012	Borchen	532	+12,5	21	+10,5	2 848	-5,2	234	+397,9
774 016	Büren, Stadt	2 044	+63,8	157	+21,7	4 735	+53,1	248	-47,9
774 020	Delbrück, Stadt	1 098	-23,8	55	-66,3	2 562	-27,5	89	-59,9
774 024	Hövelhof	2 256	+13,0	318	+169,5	4 735	+4,7	564	+43,5
774 028	Lichtenau, Stadt	.	.	.	.	.	.	.	.
774 032	Paderborn, Stadt	15 992	+33,9	1 571	+59,5	30 325	+29,6	3 968	+119,3
774 036	Salzkotten, Stadt	425	+232,0	46	x	799	+255,1	129	x
774 040	Bad Wünnenberg, Stadt	1 646	+57,1	123	+38,2	8 882	+4,8	425	+50,7
<b>700 000</b>	<b>Reg.-Bez. Detmold</b>	<b>181 829</b>	<b>+22,8</b>	<b>18 600</b>	<b>+63,4</b>	<b>637 662</b>	<b>+13,0</b>	<b>49 388</b>	<b>+48,5</b>
	<b>Kreisfreie Städte</b>								
<b>911 000</b>	<b>Bochum</b>	<b>25 044</b>	<b>+228,6</b>	<b>2 483</b>	<b>+159,5</b>	<b>47 827</b>	<b>+125,4</b>	<b>5 369</b>	<b>+76,8</b>
<b>913 000</b>	<b>Dortmund</b>	<b>61 269</b>	<b>+77,3</b>	<b>11 130</b>	<b>+89,3</b>	<b>108 665</b>	<b>+62,8</b>	<b>18 457</b>	<b>+58,7</b>
<b>914 000</b>	<b>Hagen</b>	<b>6 635</b>	<b>+63,9</b>	<b>941</b>	<b>+97,3</b>	<b>19 255</b>	<b>+28,5</b>	<b>2 463</b>	<b>+43,3</b>
<b>915 000</b>	<b>Hamm</b>	<b>8 310</b>	<b>+23,9</b>	<b>1 345</b>	<b>+81,8</b>	<b>12 725</b>	<b>+9,7</b>	<b>2 031</b>	<b>+72,4</b>
<b>916 000</b>	<b>Herne</b>	<b>3 775</b>	<b>+58,3</b>	<b>172</b>	<b>+62,3</b>	<b>5 949</b>	<b>+31,1</b>	<b>403</b>	<b>+49,8</b>
<b>954 000</b>	<b>Ennepe-Ruhr-Kreis</b>	<b>15 853</b>	<b>+52,7</b>	<b>1 523</b>	<b>+112,1</b>	<b>43 948</b>	<b>+34,0</b>	<b>2 945</b>	<b>+112,6</b>
954 004	Breckerfeld, Stadt	.	.	.	.	.	.	.	.
954 008	Ennepetal, Stadt	.	.	.	.	.	.	.	.
954 012	Gevelsberg, Stadt	629	+18,2	49	+145,0	1 155	+19,2	76	+72,7
954 016	Hattingen, Stadt	5 708	+71,9	302	+174,5	19 168	+34,3	720	+191,5
954 020	Herdecke, Stadt	2 947	+64,5	474	+121,5	5 299	+67,3	956	+113,9
954 024	Schwelm, Stadt	1 645	+137,4	337	x	2 326	+131,0	496	x
954 028	Sprockhövel, Stadt	1 198	+2,5	100	-23,1	3 488	+17,3	144	-32,7
954 032	Wetter (Ruhr), Stadt	620	+18,1	39	+34,5	1 017	+43,6	52	+23,8
954 036	Witten, Stadt	2 517	+49,4	200	+70,9	4 977	+26,6	465	+93,8
<b>958 000</b>	<b>Hochsauerlandkreis</b>	<b>99 266</b>	<b>-1,5</b>	<b>19 245</b>	<b>+59,4</b>	<b>370 791</b>	<b>-5,8</b>	<b>83 749</b>	<b>+59,6</b>
958 004	Arnsberg, Stadt	5 971	+7,5	388	+11,2	13 535	+9,4	924	+11,5
958 008	Bestwig	3 489	-1,4	188	+38,2	9 926	-1,9	802	+59,8
958 012	Brilon, Stadt	4 992	+5,9	955	+51,1	21 130	+3,6	3 101	+70,0
958 016	Eslohe (Sauerland)	2 780	-7,9	124	+21,6	10 921	-2,0	366	-0,5
958 020	Hallenberg, Stadt	2 164	-14,9	486	+31,4	5 450	-20,7	1 687	+24,5
958 024	Marsberg, Stadt	1 231	+8,0	14	-6,7	3 719	-14,0	30	+36,4
958 028	Medebach, Stadt	16 532	-17,6	3 293	+109,3	79 296	-17,9	21 583	+135,1
958 032	Meschede, Stadt	7 526	+38,4	1 049	+93,2	22 053	+29,6	4 286	+168,0
958 036	Olsberg, Stadt	4 292	+4,6	843	+72,0	11 713	-2,0	2 629	+51,1
958 040	Schmallenberg, Stadt	13 250	-19,5	1 400	-26,8	63 447	-14,3	4 603	-27,7
958 044	Sundern (Sauerland), Stadt	9 544	+17,6	842	+127,0	29 793	+13,6	2 724	+82,5
958 048	Winterberg, Stadt	27 495	+5,3	9 663	+73,1	99 808	-2,5	41 014	+50,8

Anmerkungen Seite 9

## Noch: 2.1 Kapazität und Leistung der Beherbergungsstätten nach Verwaltungsbezirken

Juli 2022

Amtliche Schlüsselnummer	Verwaltungsbezirk	Betriebe		Betten			Mittlere Aufenthaltsdauer <sup>3)</sup>	
		geöffnete	Veränderung <sup>1)</sup>	angebotene	Veränderung <sup>1)</sup>	mittlere Auslastung <sup>2)</sup>	aller Gäste	ausländischer Gäste
<b>962 000</b>	<b>Märkischer Kreis</b>	<b>100</b>	<b>+3,1</b>	<b>3 464</b>	<b>+2,5</b>	<b>28,0</b>	<b>2,2</b>	<b>2,6</b>
962 004	Altena, Stadt	8	+33,3	302	+45,2	19,1	2,3	2,5
962 008	Balve, Stadt	11	+10,0	381	+5,0	23,7	2,5	5,5
962 012	Halver, Stadt	2	–	36	–	.	.	.
962 016	Hemer, Stadt	8	+14,3	149	+12,0	12,3	2,5	6,8
962 020	Herscheid	2	–	38	–	.	.	.
962 024	Iserlohn, Stadt	14	–	560	+4,9	33,8	1,8	2,4
962 028	Kierspe, Stadt	2	–	44	–4,3	.	.	.
962 032	Lüdenscheid, Stadt	12	–7,7	649	–11,2	25,3	1,9	2,2
962 036	Meinerzhagen, Stadt	10	–	381	–0,5	37,3	2,6	2,3
962 040	Menden (Sauerland), Stadt	10	–	214	+4,4	15,9	2,0	1,8
962 044	Nachrodt-Wiblingwerde	3	–	210	–	30,3	3,4	2,3
962 048	Neuenrade, Stadt	7	–	163	–0,6	33,8	2,2	3,4
962 052	Plettenberg, Stadt	8	+14,3	264	+9,1	41,5	2,5	2,4
962 056	Schalksmühle	–	–	–	–	–	–	–
962 060	Werdohl, Stadt	3	–25,0	73	–14,1	36,6	4,2	7,2
<b>966 000</b>	<b>Kreis Olpe</b>	<b>107</b>	<b>–0,9</b>	<b>3 814</b>	<b>+1,2</b>	<b>41,2</b>	<b>2,8</b>	<b>3,3</b>
966 004	Attendorn, Stadt	19	–5,0	839	–1,5	40,3	2,2	2,6
966 008	Drolshagen, Stadt	9	–10,0	161	–20,3	43,7	2,9	2,9
966 012	Finnentrop	9	–	194	+2,6	30,9	3,2	2,4
966 016	Kirchhundem	17	+6,3	378	+1,3	23,3	2,9	3,4
966 020	Lennestadt, Stadt	34	–2,9	1 392	–1,3	49,5	3,5	3,9
966 024	Olpe, Stadt	13	–	602	–7,1	43,2	2,8	2,9
966 028	Wenden	6	+20,0	248	+161,1	24,1	2,4	3,6
<b>970 000</b>	<b>Kreis Siegen-Wittgenstein</b>	<b>93</b>	<b>–1,1</b>	<b>4 665</b>	<b>+2,3</b>	<b>43,7</b>	<b>3,4</b>	<b>2,7</b>
970 004	Bad Berleburg, Stadt	19	–13,6	1 112	+1,6	65,1	10,0	3,1
970 008	Burbach	8	–	658	–	19,2	5,3	9,1
970 012	Erndtebrück	1	–	28	–	.	.	.
970 016	Freudenberg, Stadt	7	–	214	–1,8	24,2	1,6	1,7
970 020	Hilchenbach, Stadt	11	+22,2	504	+26,0	52,6	6,4	3,0
970 024	Kreuztal, Stadt	4	–	84	–	23,0	2,2	2,8
970 028	Bad Laasphe, Stadt	11	+10,0	553	+7,6	46,4	2,7	3,3
970 032	Netphen, Stadt	8	–11,1	234	–4,1	28,9	2,0	2,0
970 036	Neunkirchen	3	–	75	+1,4	.	.	.
970 040	Siegen, Stadt	12	–	853	–1,6	41,3	1,6	1,6
970 044	Wilnsdorf	9	–	350	–6,9	43,1	2,6	3,3
<b>974 000</b>	<b>Kreis Soest</b>	<b>152</b>	<b>+2,0</b>	<b>8 612</b>	<b>+5,5</b>	<b>50,7</b>	<b>4,2</b>	<b>2,8</b>
974 004	Anröchte	2	–	39	–	.	.	.
974 008	Bad Sassendorf	24	–	1 956	+2,8	73,2	6,2	3,4
974 012	Ense	1	–	12	–	.	.	.
974 016	Erwitte, Stadt	16	–	881	+6,3	63,8	4,8	4,0
974 020	Geseke, Stadt	4	–	951	+3,1	12,1	1,9	1,6
974 024	Lippetal	4	–33,3	48	–20,0	24,3	2,1	1,5
974 028	Lippstadt, Stadt	23	–	1 152	+2,3	54,0	3,6	2,3
974 032	Möhnesee	22	+4,8	1 344	+2,4	56,7	3,8	2,7
974 036	Rüthen, Stadt	13	+18,2	305	+75,3	23,3	7,4	1,8
974 040	Soest, Stadt	15	+7,1	963	+13,0	36,0	2,4	3,1
974 044	Warstein, Stadt	16	–	511	–1,4	43,9	4,9	4,5
974 048	Welver	3	+50,0	72	+75,6	17,2	1,7	8,5
974 052	Werl, Stadt	5	–	249	+1,2	38,1	1,5	2,1
974 056	Wickede (Ruhr)	4	–	129	+2,4	74,2	7,0	1,4
<b>978 000</b>	<b>Kreis Unna</b>	<b>55</b>	<b>–3,5</b>	<b>3 203</b>	<b>–2,1</b>	<b>30,9</b>	<b>2,2</b>	<b>2,0</b>
978 004	Bergkamen, Stadt	4	–	66	–	.	.	.
978 008	Bönen	–	–	–	–	–	–	–
978 012	Fröndenberg/Ruhr, Stadt	5	–	171	–5,5	31,8	1,5	1,9
978 016	Holzwickede	1	–50,0	166	–11,7	.	.	.
978 020	Kamen, Stadt	4	–20,0	463	–18,6	48,3	3,1	1,9
978 024	Lünen, Stadt	10	–	619	–2,8	29,2	2,2	3,5
978 028	Schwerte, Stadt	9	+12,5	431	+26,4	22,3	1,7	2,1
978 032	Selm, Stadt	5	–	431	+0,5	10,9	3,6	3,0
978 036	Unna, Stadt	6	–14,3	434	–5,4	23,5	2,0	2,2
978 040	Werne, Stadt	11	–	422	+4,7	45,3	2,1	2,0
<b>900 000</b>	<b>Reg.-Bez. Arnsberg</b>	<b>1 151</b>	<b>+1,3</b>	<b>67 693</b>	<b>+2,6</b>	<b>42,6</b>	<b>2,9</b>	<b>3,0</b>
	<b>Nordrhein-Westfalen</b>	<b>4 732</b>	<b>+2,6</b>	<b>322 344</b>	<b>+7,2</b>	<b>42,2</b>	<b>2,4</b>	<b>2,2</b>

Anmerkungen Seite 9

## Noch: 2.1 Kapazität und Leistung der Beherbergungsstätten nach Verwaltungsbezirken

Juli 2022

Amtliche Schlüsselnummer	Verwaltungsbezirk	Ankünfte				Übernachtungen			
		aller Gäste	Veränderung <sup>1)</sup>	ausländischer Gäste	Veränderung <sup>1)</sup>	aller Gäste	Veränderung <sup>1)</sup>	ausländischer Gäste	Veränderung <sup>1)</sup>
<b>962 000</b>	<b>Märkischer Kreis</b>	<b>13 837</b>	<b>+6,7</b>	<b>1 298</b>	<b>+39,4</b>	<b>30 187</b>	<b>+6,2</b>	<b>3 332</b>	<b>+8,8</b>
962 004	Altena, Stadt	858	+96,8	27	+145,5	1 937	+40,9	68	+47,8
962 008	Balve, Stadt	1 112	-4,6	38	-59,6	2 736	-11,1	209	-80,2
962 012	Halver, Stadt	.	.	.	.	.	.	.	.
962 016	Hemer, Stadt	252	+16,7	29	x	625	+34,1	197	x
962 020	Herscheid	.	.	.	.	.	.	.	.
962 024	Iserlohn, Stadt	3 299	+24,9	255	+13,3	5 804	+12,7	604	+29,3
962 028	Kierspe, Stadt	.	.	.	.	.	.	.	.
962 032	Lüdenscheid, Stadt	2 745	-12,0	419	+14,8	5 096	-15,3	928	+23,2
962 036	Meinerzhagen, Stadt	1 691	+79,3	181	+331,0	4 416	+15,6	415	+207,4
962 040	Menden (Sauerland), Stadt	537	+10,7	30	+30,4	1 055	+6,4	53	+65,6
962 044	Nachrodt-Wiblingwerde	473	+11,6	3	-25,0	1 611	+12,3	7	-80,6
962 048	Neuenrade, Stadt	734	+15,2	80	+45,5	1 605	+24,0	269	+118,7
962 052	Plettenberg, Stadt	1 499	-38,6	195	+178,6	3 813	+15,7	460	+158,4
962 056	Schalksmühle	-	-	-	-	-	-	-	-
962 060	Werdohl, Stadt	197	+8,8	9	+12,5	829	-15,9	65	-61,8
<b>966 000</b>	<b>Kreis Olpe</b>	<b>25 643</b>	<b>+24,8</b>	<b>3 630</b>	<b>+62,9</b>	<b>72 571</b>	<b>+14,0</b>	<b>12 045</b>	<b>+66,0</b>
966 004	Attendorn, Stadt	6 366	+17,9	668	+26,8	14 114	+9,6	1 767	-1,2
966 008	Drolshagen, Stadt	2 921	+0,2	400	+58,7	8 506	-14,3	1 164	+80,5
966 012	Finnentrop	561	-1,8	32	+39,1	1 789	+16,5	78	+56,0
966 016	Kirchhundem	897	+5,9	77	+8,5	2 576	+2,9	259	+6,1
966 020	Lennestadt, Stadt	6 020	+28,2	1 570	+71,4	21 193	+20,3	6 089	+79,7
966 024	Olpe, Stadt	8 130	+41,2	731	+80,9	22 595	+23,6	2 144	+117,7
966 028	Wenden	748	+104,9	152	+334,3	1 798	+97,6	544	+253,2
<b>970 000</b>	<b>Kreis Siegen-Wittgenstein</b>	<b>18 512</b>	<b>+39,9</b>	<b>3 758</b>	<b>+90,7</b>	<b>63 725</b>	<b>+22,0</b>	<b>9 966</b>	<b>+111,2</b>
970 004	Bad Berleburg, Stadt	2 252	+25,0	152	+17,8	22 443	+4,0	466	-5,7
970 008	Burbach	741	+25,8	98	+58,1	3 907	+54,9	891	+118,4
970 012	Erndtebrück	.	.	.	.	.	.	.	.
970 016	Freudenberg, Stadt	978	+4,6	214	+161,0	1 605	-3,3	356	+125,3
970 020	Hilchenbach, Stadt	1 331	+51,4	67	+15,5	8 517	+11,9	203	+26,1
970 024	Kreuztal, Stadt	275	+7,0	25	-10,7	599	+1,5	69	+32,7
970 028	Bad Laasphe, Stadt	3 047	+35,0	1 540	+125,1	8 154	+55,7	5 139	+160,5
970 032	Netphen, Stadt	1 051	+23,9	31	-80,1	2 094	-7,9	62	-75,7
970 036	Neunkirchen	.	.	.	.	.	.	.	.
970 040	Siegen, Stadt	6 705	+50,2	1 507	+117,5	10 912	+45,1	2 346	+124,1
970 044	Wilnsdorf	1 832	+95,1	98	+88,5	4 674	+86,4	324	+241,1
<b>974 000</b>	<b>Kreis Soest</b>	<b>39 431</b>	<b>+22,2</b>	<b>3 203</b>	<b>+58,3</b>	<b>163 990</b>	<b>+13,2</b>	<b>9 006</b>	<b>+55,2</b>
974 004	Anröchte	.	.	.	.	.	.	.	.
974 008	Bad Sassendorf	7 450	+30,5	284	+60,5	46 079	+4,9	954	+171,8
974 012	Ense	.	.	.	.	.	.	.	.
974 016	Erwitte, Stadt	3 762	+10,1	170	+33,9	18 028	-1,1	678	+77,5
974 020	Geseke, Stadt	1 863	+19,9	222	+85,0	3 571	+24,0	350	+75,9
974 024	Lippetal	668	+27,0	140	+70,7	1 415	+34,5	213	+95,4
974 028	Lippstadt, Stadt	7 059	+43,7	662	+84,9	25 700	+11,2	1 555	+37,2
974 032	Möhnesee	7 616	+4,0	339	+10,1	28 794	+5,9	909	+49,8
974 036	Rüthen, Stadt	2 055	+40,6	112	+55,6	15 141	+102,3	200	+33,3
974 040	Soest, Stadt	4 713	+13,9	786	+44,8	11 180	+40,7	2 405	+53,2
974 044	Warstein, Stadt	1 524	+28,8	266	+82,2	7 499	+10,8	1 200	+50,0
974 048	Welver	223	+237,9	14	+366,7	385	+59,8	119	+41,7
974 052	Werl, Stadt	1 895	+21,2	177	+210,5	2 894	+1,7	367	+18,0
974 056	Wickede (Ruhr)	427	+80,2	7	+250,0	2 969	+7,1	10	+100,0
<b>978 000</b>	<b>Kreis Unna</b>	<b>15 667</b>	<b>+29,0</b>	<b>2 338</b>	<b>+87,8</b>	<b>34 832</b>	<b>+11,9</b>	<b>4 740</b>	<b>+71,4</b>
978 004	Bergkamen, Stadt	.	.	.	.	.	.	.	.
978 008	Bönen	-	-	-	-	-	-	-	-
978 012	Fröndenberg/Ruhr, Stadt	1 025	+38,7	96	+81,1	1 505	+16,6	181	+40,3
978 016	Holzwickede	.	.	.	.	.	.	.	.
978 020	Kamen, Stadt	2 244	+25,2	352	+108,3	6 935	-1,1	661	+208,9
978 024	Lünen, Stadt	2 499	+36,1	360	+21,2	5 595	+23,8	1 246	+6,0
978 028	Schwerte, Stadt	1 709	+80,3	86	+36,5	2 865	+63,2	179	+1,1
978 032	Selm, Stadt	1 513	-9,7	44	+91,3	5 474	-7,7	130	+242,1
978 036	Unna, Stadt	1 568	+33,9	201	+52,3	3 163	+17,3	437	+68,1
978 040	Werne, Stadt	2 837	+37,2	548	+179,6	5 930	+23,7	1 123	+174,6
<b>900 000</b>	<b>Reg.-Bez. Arnsberg</b>	<b>333 242</b>	<b>+29,3</b>	<b>51 066</b>	<b>+74,0</b>	<b>974 465</b>	<b>+12,6</b>	<b>154 506</b>	<b>+62,1</b>
	<b>Nordrhein-Westfalen</b>	<b>1 921 664</b>	<b>+50,3</b>	<b>400 544</b>	<b>+130,0</b>	<b>4 635 461</b>	<b>+34,5</b>	<b>873 619</b>	<b>+105,1</b>

Anmerkungen Seite 9

## 2.2 Kapazität und Leistung der Beherbergungsstätten nach Gemeindegruppen und Betriebsarten

Juli 2022

Gemeindegruppe Betriebsart	Betriebe		Betten			Mittlere Aufenthaltsdauer <sup>3)</sup>	
	geöffnete	Veränderung <sup>1)</sup>	angebotene	Veränderung <sup>1)</sup>	mittlere Auslastung <sup>2)</sup>	aller Gäste	ausländischer Gäste
<b>Mineral-, Moor-, Sole- und Thermalbäder</b>	<b>278</b>	<b>+1,1</b>	<b>23 144</b>	<b>+1,7</b>	<b>60,3</b>	<b>4,3</b>	<b>1,9</b>
Hotels	91	–	7 676	+0,8	50,6	2,1	1,8
Gasthöfe	3	–	73	–	20,3	2,3	3,5
Pensionen	56	–3,4	1 608	–3,4	46,3	4,6	6,1
Hotels garnis	33	–	2 107	+3,3	43,8	1,9	1,8
Erholungs-, Ferien-, Schulungsheime	11	+10,0	1 530	+8,4	38,1	3,4	5,2
Ferienhäuser, -wohnungen, -zentren	18	+12,5	415	+22,4	51,6	9,0	16,4
Hütten, Jugendherbergen u. Ä.	7	+16,7	598	+35,6	46,8	2,8	1,8
Vorsorge- und Reha-Kliniken	46	–	9 137	–0,3	80,0	23,8	27,7
Campingplätze	13	+8,3	.	.	.	2,2	1,6
<b>Heilklimatische Kurorte</b>	<b>131</b>	<b>+0,8</b>	<b>10 069</b>	<b>–0,7</b>	<b>38,8</b>	<b>4,0</b>	<b>4,3</b>
Hotels	41	–4,7	3 033	+2,3	36,1	2,4	2,9
Gasthöfe	11	–15,4	281	–10,8	.	.	.
Pensionen	20	+11,1	464	+21,1	27,5	2,0	2,5
Hotels garnis	5	+25,0	316	–22,9	.	.	.
Erholungs-, Ferien-, Schulungsheime	13	+30,0	970	+30,0	39,2	4,1	4,7
Ferienhäuser, -wohnungen, -zentren	28	–6,7	3 971	–8,1	41,0	5,6	5,9
Hütten, Jugendherbergen u. Ä.	5	+25,0	429	+8,6	.	.	.
Vorsorge- und Reha-Kliniken	3	–	605	–	86,4	27,6	–
Campingplätze	5	–	.	.	.	.	.
<b>Kneippkurorte</b>	<b>149</b>	<b>+7,2</b>	<b>5 883</b>	<b>+5,0</b>	<b>38,4</b>	<b>3,2</b>	<b>3,2</b>
Hotels	35	+2,9	2 003	+2,5	34,2	2,1	2,8
Gasthöfe	15	–	255	–	.	.	.
Pensionen	14	–	254	+2,4	39,7	3,5	4,6
Hotels garnis	11	+10,0	428	–4,7	42,5	2,3	2,0
Erholungs-, Ferien-, Schulungsheime	6	–	322	–	.	.	.
Ferienhäuser, -wohnungen, -zentren	39	+25,8	1 226	+25,1	.	.	.
Hütten, Jugendherbergen u. Ä.	12	–	1 009	+0,4	40,2	3,3	2,7
Vorsorge- und Reha-Kliniken	3	–25,0	386	–1,5	.	.	.
Campingplätze	14	+7,7	.	.	.	3,2	2,7
<b>Kneippheilstädte</b>	<b>137</b>	<b>–3,5</b>	<b>7 363</b>	<b>+0,5</b>	<b>52,0</b>	<b>5,3</b>	<b>3,2</b>
Hotels	45	+2,3	2 669	+2,3	42,6	2,9	3,3
Gasthöfe	21	–8,7	525	–10,3	24,6	2,9	3,1
Pensionen	19	–13,6	355	–6,8	38,0	3,7	3,1
Hotels garnis	6	–	122	–3,2	.	.	.
Erholungs-, Ferien-, Schulungsheime	8	–	1 154	+2,3	.	.	.
Ferienhäuser, -wohnungen, -zentren	27	–	911	+1,9	.	.	.
Hütten, Jugendherbergen u. Ä.	2	–	186	–	.	.	.
Vorsorge- und Reha-Kliniken	7	–	1 441	+1,7	.	.	.
Campingplätze	2	–33,3	.	.	.	.	.
<b>Heilbäder zusammen</b>	<b>695</b>	<b>+1,3</b>	<b>46 459</b>	<b>+1,4</b>	<b>51,6</b>	<b>4,2</b>	<b>2,8</b>
Hotels	212	–	15 381	+1,6	44,3	2,2	2,3
Gasthöfe	50	–7,4	1 134	–7,7	24,0	2,4	2,5
Pensionen	109	–2,7	2 681	+0,1	41,3	3,8	3,7
Hotels garnis	55	+3,8	2 973	–1,7	41,3	1,9	1,8
Erholungs-, Ferien-, Schulungsheime	38	+11,8	3 976	+10,2	38,7	4,6	4,9
Ferienhäuser, -wohnungen, -zentren	112	+7,7	6 523	–0,2	44,8	5,8	6,1
Hütten, Jugendherbergen u. Ä.	26	+8,3	2 222	+9,6	35,0	3,1	2,0
Vorsorge- und Reha-Kliniken	59	–1,7	11 569	–0,1	80,1	25,4	24,3
Campingplätze	34	+3,0	.	.	.	2,7	2,1

Anmerkungen Seite 9



## Noch: 2.2 Kapazität und Leistung der Beherbergungsstätten nach Gemeindegruppen und Betriebsarten

Juli 2022

Gemeindegruppe Betriebsart	Ankünfte				Übernachtungen			
	aller Gäste	Verände- rung <sup>1)</sup>	aus- ländischer Gäste	Verände- rung <sup>1)</sup>	aller Gäste	Verände- rung <sup>1)</sup>	aus- ländischer Gäste	Verände- rung <sup>1)</sup>
<b>Mineral-, Moor-, Sole- und Thermalbäder</b>	<b>104 187</b>	<b>+37,0</b>	<b>19 238</b>	<b>+111,1</b>	<b>445 551</b>	<b>+12,8</b>	<b>37 193</b>	<b>+98,6</b>
Hotels	58 618	+34,9	13 351	+107,8	120 187	+30,8	23 552	+114,1
Gasthöfe	202	+8,0	10	+11,1	456	-10,6	35	+29,6
Pensionen	5 016	-2,4	179	-22,8	22 969	-1,0	1 093	+12,4
Hotels garnis	15 317	+81,7	3 642	+134,8	28 611	+57,4	6 402	+103,8
Erholungs-, Ferien-, Schulungsheime	5 014	+88,8	150	+172,7	17 032	+38,4	779	+129,8
Ferienhäuser, -wohnungen, -zentren	735	+36,6	134	+1,5	6 638	+35,5	2 198	+37,7
Hütten, Jugendherbergen u. Ä.	3 155	+235,3	490	+385,1	8 677	+244,6	895	+290,8
Vorsorge- und Reha-Kliniken	9 514	+1,2	6	-25,0	226 492	-0,2	166	-51,3
Campingplätze	6 616	+24,5	1 276	+112,7	14 489	-0,8	2 073	+90,7
<b>Heilklimatische Kurorte</b>	<b>30 919</b>	<b>+8,9</b>	<b>10 117</b>	<b>+70,0</b>	<b>122 150</b>	<b>+1,8</b>	<b>43 493</b>	<b>+47,9</b>
Hotels	13 876	+22,8	4 513	+78,2	33 445	+11,2	13 280	+32,8
Gasthöfe	.	.	.	.	.	.	.	.
Pensionen	1 939	+6,0	342	+43,1	3 943	-10,5	854	+61,4
Hotels garnis	.	.	.	.	.	.	.	.
Erholungs-, Ferien-, Schulungsheime	2 526	+46,3	214	+120,6	10 389	+57,2	1 014	+185,6
Ferienhäuser, -wohnungen, -zentren	9 059	-6,1	4 648	+62,0	50 427	-6,0	27 496	+53,0
Hütten, Jugendherbergen u. Ä.	.	.	.	.	.	.	.	.
Vorsorge- und Reha-Kliniken	588	+4,1	-	-	16 208	+1,5	-	-
Campingplätze	.	.	.	.	.	.	.	.
<b>Kneippkurorte</b>	<b>28 896</b>	<b>+23,1</b>	<b>4 318</b>	<b>+94,9</b>	<b>91 955</b>	<b>+20,4</b>	<b>13 641</b>	<b>+75,4</b>
Hotels	9 879	+9,7	1 738	+47,0	20 657	+2,5	4 843	+19,6
Gasthöfe	.	.	.	.	.	.	.	.
Pensionen	836	-5,9	120	-24,1	2 918	+3,1	555	-10,6
Hotels garnis	2 451	+24,9	333	+154,2	5 633	+52,0	653	+151,2
Erholungs-, Ferien-, Schulungsheime	.	.	.	.	.	.	.	.
Ferienhäuser, -wohnungen, -zentren	.	.	.	.	.	.	.	.
Hütten, Jugendherbergen u. Ä.	3 845	+111,6	144	+251,2	12 562	+126,5	395	+90,8
Vorsorge- und Reha-Kliniken	.	.	.	.	.	.	.	.
Campingplätze	7 272	+17,5	1 260	+173,3	23 121	+16,9	3 380	+172,4
<b>Kneippheilbäder</b>	<b>21 910</b>	<b>-2,1</b>	<b>3 481</b>	<b>+21,0</b>	<b>116 317</b>	<b>+3,9</b>	<b>11 088</b>	<b>+20,0</b>
Hotels	11 995	-10,6	2 662	+13,6	34 732	-10,6	8 660	+19,8
Gasthöfe	1 309	-38,5	220	-1,3	3 759	-44,1	676	-7,7
Pensionen	1 130	+20,7	227	+129,3	4 177	+7,4	710	+49,8
Hotels garnis	.	.	.	.	.	.	.	.
Erholungs-, Ferien-, Schulungsheime	.	.	.	.	.	.	.	.
Ferienhäuser, -wohnungen, -zentren	.	.	.	.	.	.	.	.
Hütten, Jugendherbergen u. Ä.	.	.	.	.	.	.	.	.
Vorsorge- und Reha-Kliniken	.	.	.	.	.	.	.	.
Campingplätze	.	.	.	.	.	.	.	.
<b>Heilbäder zusammen</b>	<b>185 912</b>	<b>+23,7</b>	<b>37 154</b>	<b>+84,3</b>	<b>775 973</b>	<b>+10,3</b>	<b>105 415</b>	<b>+61,8</b>
Hotels	94 368	+22,3	22 264	+78,3	209 021	+15,5	50 335	+55,9
Gasthöfe	3 362	-18,7	410	+22,0	8 109	-31,7	1 038	-5,6
Pensionen	8 921	+1,5	868	+19,2	34 007	-0,9	3 212	+23,7
Hotels garnis	19 569	+73,1	4 218	+134,9	38 018	+59,3	7 724	+110,0
Erholungs-, Ferien-, Schulungsheime	9 629	+65,9	366	+131,6	44 429	+62,8	1 807	+156,7
Ferienhäuser, -wohnungen, -zentren	15 507	+3,2	5 507	+67,4	89 745	+1,7	33 812	+57,9
Hütten, Jugendherbergen u. Ä.	7 773	+119,9	703	+395,1	24 094	+133,0	1 386	+217,9
Vorsorge- und Reha-Kliniken	11 314	+1,4	7	-30,0	287 221	-0,2	170	-54,4
Campingplätze	15 469	+15,6	2 811	+131,7	41 329	+7,1	5 931	+128,8

Anmerkungen Seite 9

## Noch: 2.2 Kapazität und Leistung der Beherbergungsstätten nach Gemeindegruppen und Betriebsarten

Juli 2022

Gemeindegruppe Betriebsart	Betriebe		Betten			Mittlere Aufenthaltsdauer <sup>3)</sup>	
	geöffnete	Veränderung <sup>1)</sup>	angebotene	Veränderung <sup>1)</sup>	mittlere Auslastung <sup>2)</sup>	aller Gäste	ausländischer Gäste
<b>Luftkurorte</b>	<b>260</b>	<b>+0,8</b>	<b>10 621</b>	<b>-0,6</b>	<b>46,6</b>	<b>3,2</b>	<b>3,3</b>
Hotels	77	+4,1	3 482	+8,2	44,9	2,2	2,5
Gasthöfe	26	-	564	-	33,1	2,0	2,0
Pensionen	33	-2,9	659	-3,8	55,7	3,6	2,9
Hotels garnis	11	-	181	+1,1	.	.	.
Erholungs-, Ferien-, Schulungsheime	20	-4,8	1 385	-17,5	44,0	4,7	4,0
Ferienhäuser, -wohnungen, -zentren	49	-	2 289	-0,2	55,8	5,2	5,8
Hütten, Jugendherbergen u. Ä.	18	+5,9	1 388	-0,2	41,5	3,4	1,5
Vorsorge- und Reha-Kliniken	2	-	673	-	.	.	.
Campingplätze	24	-	.	.	.	2,9	3,1
<b>Erholungsorte</b>	<b>333</b>	<b>-3,5</b>	<b>14 848</b>	<b>-0,6</b>	<b>41,0</b>	<b>2,9</b>	<b>3,1</b>
Hotels	102	-4,7	4 658	-3,7	38,5	2,0	2,3
Gasthöfe	25	-3,8	412	-4,0	25,2	2,3	3,2
Pensionen	25	-7,4	595	-1,5	43,5	4,8	7,0
Hotels garnis	19	-	814	+6,8	.	.	.
Erholungs-, Ferien-, Schulungsheime	38	-11,6	2 569	-5,6	42,9	3,6	2,9
Ferienhäuser, -wohnungen, -zentren	52	+2,0	2 394	+1,0	38,3	5,4	8,4
Hütten, Jugendherbergen u. Ä.	23	+4,5	2 893	+7,1	42,0	3,6	4,8
Vorsorge- und Reha-Kliniken	4	-	513	-	.	.	.
Campingplätze	45	-2,2	.	.	.	2,5	2,4
<b>Sonstige Gemeinden</b>	<b>3 444</b>	<b>+3,7</b>	<b>250 416</b>	<b>+9,2</b>	<b>40,3</b>	<b>2,2</b>	<b>2,0</b>
Hotels	1 471	+2,8	135 192	+10,1	38,5	1,7	1,8
Gasthöfe	199	-1,5	3 926	-1,2	28,3	2,0	2,1
Pensionen	143	+0,7	3 561	+7,3	47,3	3,7	5,5
Hotels garnis	818	+6,8	57 626	+12,1	41,4	1,8	2,0
Erholungs-, Ferien-, Schulungsheime	236	+2,6	25 273	+3,8	29,7	4,5	5,4
Ferienhäuser, -wohnungen, -zentren	179	+4,1	7 838	+3,1	59,2	5,2	7,0
Hütten, Jugendherbergen u. Ä.	137	+12,3	10 972	+12,9	43,3	3,0	2,3
Vorsorge- und Reha-Kliniken	45	-	6 028	-0,8	89,5	29,7	40,2
Campingplätze	216	+2,4	.	.	.	3,0	2,6
<b>Nordrhein-Westfalen</b>	<b>4 732</b>	<b>+2,6</b>	<b>322 344</b>	<b>+7,2</b>	<b>42,2</b>	<b>2,4</b>	<b>2,2</b>
<b>Hotels</b>	<b>1 862</b>	<b>+2,1</b>	<b>158 713</b>	<b>+8,7</b>	<b>39,2</b>	<b>1,8</b>	<b>1,9</b>
<b>Gasthöfe</b>	<b>300</b>	<b>-2,6</b>	<b>6 036</b>	<b>-2,6</b>	<b>27,8</b>	<b>2,1</b>	<b>2,2</b>
<b>Pensionen</b>	<b>310</b>	<b>-1,6</b>	<b>7 496</b>	<b>+2,9</b>	<b>45,6</b>	<b>3,8</b>	<b>4,9</b>
<b>Hotels garnis</b>	<b>903</b>	<b>+6,4</b>	<b>61 594</b>	<b>+11,2</b>	<b>41,3</b>	<b>1,8</b>	<b>2,0</b>
<b>Erholungs-, Ferien-, Schulungsheime</b>	<b>332</b>	<b>+1,2</b>	<b>33 203</b>	<b>+2,6</b>	<b>32,3</b>	<b>4,4</b>	<b>4,7</b>
<b>Ferienhäuser, -wohnungen, -zentren</b>	<b>392</b>	<b>+4,3</b>	<b>19 044</b>	<b>+1,3</b>	<b>51,3</b>	<b>5,4</b>	<b>6,6</b>
<b>Hütten, Jugendherbergen u. Ä.</b>	<b>204</b>	<b>+10,3</b>	<b>17 475</b>	<b>+10,3</b>	<b>41,9</b>	<b>3,2</b>	<b>2,4</b>
<b>Vorsorge- und Reha-Kliniken</b>	<b>110</b>	<b>-0,9</b>	<b>18 783</b>	<b>-0,3</b>	<b>81,8</b>	<b>26,8</b>	<b>36,6</b>
<b>Campingplätze</b>	<b>319</b>	<b>+1,6</b>	.	.	.	<b>2,9</b>	<b>2,6</b>

Anmerkungen Seite 9

## Noch: 2.2 Kapazität und Leistung der Beherbergungsstätten nach Gemeindegruppen und Betriebsarten

Juli 2022

Gemeindegruppe Betriebsart	Ankünfte				Übernachtungen			
	aller Gäste	Verände- rung <sup>1)</sup>	aus- ländischer Gäste	Verände- rung <sup>1)</sup>	aller Gäste	Verände- rung <sup>1)</sup>	aus- ländischer Gäste	Verände- rung <sup>1)</sup>
<b>Luftkurorte</b>	<b>57 053</b>	<b>+24,9</b>	<b>12 573</b>	<b>+87,3</b>	<b>181 448</b>	<b>+23,0</b>	<b>41 776</b>	<b>+80,8</b>
Hotels	22 137	+34,1	5 689	+88,8	47 994	+25,8	14 166	+84,2
Gasthöfe	2 930	+7,3	556	+75,9	5 786	+2,8	1 128	+50,2
Pensionen	3 183	+7,9	340	+55,3	11 330	+6,0	997	+29,0
Hotels garnis	.	.	.	.	.	.	.	.
Erholungs-, Ferien-, Schulungsheime	3 279	+0,3	25	+127,3	15 407	+22,9	100	+108,3
Ferienhäuser, -wohnungen, -zentren	7 529	+1,4	2 799	+43,4	39 520	-0,7	16 182	+41,1
Hütten, Jugendherbergen u. Ä.	5 215	+34,3	133	+92,8	17 645	+42,3	196	-17,6
Vorsorge- und Reha-Kliniken	.	.	.	.	.	.	.	.
Campingplätze	11 320	+51,1	2 758	+203,4	32 463	+72,8	8 479	+400,2
<b>Erholungsorte</b>	<b>86 038</b>	<b>+34,1</b>	<b>13 590</b>	<b>+85,2</b>	<b>250 027</b>	<b>+17,7</b>	<b>41 979</b>	<b>+43,4</b>
Hotels	27 024	+19,9	4 794	+41,7	53 634	+10,9	10 797	+36,1
Gasthöfe	1 340	+2,6	182	+29,1	3 094	+7,2	590	+83,8
Pensionen	1 663	-1,8	160	+14,3	8 019	+16,6	1 122	+59,8
Hotels garnis	.	.	.	.	.	.	.	.
Erholungs-, Ferien-, Schulungsheime	9 083	+50,4	700	x	33 072	+27,9	2 053	+292,5
Ferienhäuser, -wohnungen, -zentren	5 243	+17,7	1 207	+36,5	28 422	-8,7	10 079	+5,8
Hütten, Jugendherbergen u. Ä.	10 488	+47,8	688	+8,7	37 695	+54,6	3 268	-17,6
Vorsorge- und Reha-Kliniken	.	.	.	.	.	.	.	.
Campingplätze	26 029	+49,5	4 967	+198,5	64 619	+22,2	11 895	+164,9
<b>Sonstige Gemeinden</b>	<b>1 592 661</b>	<b>+56,4</b>	<b>337 227</b>	<b>+141,0</b>	<b>3 428 013</b>	<b>+43,8</b>	<b>684 449</b>	<b>+121,9</b>
Hotels	925 288	+61,7	218 281	+142,2	1 603 912	+53,8	397 054	+133,9
Gasthöfe	16 930	+36,5	2 699	+126,4	33 419	+20,8	5 556	+75,6
Pensionen	13 923	+26,2	2 029	+70,9	51 523	+13,0	11 151	+33,6
Hotels garnis	398 633	+68,3	86 912	+145,4	735 393	+59,6	173 159	+129,7
Erholungs-, Ferien-, Schulungsheime	50 127	+14,2	1 887	+112,0	226 885	+56,1	10 183	+70,9
Ferienhäuser, -wohnungen, -zentren	27 507	-11,5	5 068	+91,6	143 936	-5,2	35 610	+67,8
Hütten, Jugendherbergen u. Ä.	47 962	+121,5	6 147	+276,7	146 216	+105,8	13 940	+190,2
Vorsorge- und Reha-Kliniken	5 631	-3,3	24	+242,9	167 220	-0,5	965	+60,8
Campingplätze	106 660	+28,0	14 180	+108,1	319 509	+18,0	36 831	+90,9
<b>Nordrhein-Westfalen</b>	<b>1 921 664</b>	<b>+50,3</b>	<b>400 544</b>	<b>+130,0</b>	<b>4 635 461</b>	<b>+34,5</b>	<b>873 619</b>	<b>+105,1</b>
<b>Hotels</b>	<b>1 068 817</b>	<b>+55,3</b>	<b>251 028</b>	<b>+130,3</b>	<b>1 914 561</b>	<b>+46,1</b>	<b>472 352</b>	<b>+117,0</b>
<b>Gasthöfe</b>	<b>24 562</b>	<b>+19,4</b>	<b>3 847</b>	<b>+93,8</b>	<b>50 408</b>	<b>+4,9</b>	<b>8 312</b>	<b>+55,8</b>
<b>Pensionen</b>	<b>27 690</b>	<b>+13,1</b>	<b>3 397</b>	<b>+49,4</b>	<b>104 879</b>	<b>+7,6</b>	<b>16 482</b>	<b>+32,7</b>
<b>Hotels garnis</b>	<b>424 019</b>	<b>+67,9</b>	<b>92 295</b>	<b>+144,1</b>	<b>784 420</b>	<b>+58,6</b>	<b>183 586</b>	<b>+125,8</b>
<b>Erholungs-, Ferien-, Schulungsheime</b>	<b>72 118</b>	<b>+22,2</b>	<b>2 978</b>	<b>+153,4</b>	<b>319 793</b>	<b>+51,6</b>	<b>14 143</b>	<b>+95,5</b>
<b>Ferienhäuser, -wohnungen, -zentren</b>	<b>55 786</b>	<b>-3,8</b>	<b>14 581</b>	<b>+66,2</b>	<b>301 623</b>	<b>-3,0</b>	<b>95 683</b>	<b>+50,4</b>
<b>Hütten, Jugendherbergen u. Ä.</b>	<b>71 438</b>	<b>+97,5</b>	<b>7 671</b>	<b>+209,8</b>	<b>225 650</b>	<b>+91,0</b>	<b>18 790</b>	<b>+98,9</b>
<b>Vorsorge- und Reha-Kliniken</b>	<b>17 756</b>	<b>-0,2</b>	<b>31</b>	<b>+82,4</b>	<b>476 207</b>	<b>+0,2</b>	<b>1 135</b>	<b>+16,6</b>
<b>Campingplätze</b>	<b>159 478</b>	<b>+31,1</b>	<b>24 716</b>	<b>+133,2</b>	<b>457 920</b>	<b>+20,2</b>	<b>63 136</b>	<b>+124,9</b>

Anmerkungen Seite 9

## 2.3 Kapazität und Leistung der Beherbergungsstätten nach Reisegebieten und Betriebsarten

Juli 2022

Reisegebiet Betriebsart	Betriebe		Betten			Mittlere Aufenthaltsdauer <sup>3)</sup>	
	geöffnete	Veränderung <sup>1)</sup>	angebotene	Veränderung <sup>1)</sup>	mittlere Auslastung <sup>2)</sup>	aller Gäste	ausländischer Gäste
<b>Eifel und Region Aachen</b>	<b>399</b>	<b>-1,2</b>	<b>19 770</b>	<b>+2,0</b>	<b>44,9</b>	<b>2,6</b>	<b>2,5</b>
Hotels	115	-4,2	6 270	-0,3	49,2	1,8	1,8
Gasthöfe	17	-	407	+0,7	.	.	.
Pensionen	19	-17,4	313	-13,5	.	.	.
Hotels garnis	65	+1,6	3 284	+3,9	43,2	1,9	1,8
Erholungs-, Ferien-, Schulungsheime	40	-9,1	2 814	-5,4	34,3	5,8	3,9
Ferienhäuser, -wohnungen, -zentren	63	+8,6	3 568	+6,2	.	.	.
Hütten, Jugendherbergen u. Ä.	32	+10,3	2 604	+12,1	40,8	3,4	2,6
Vorsorge- und Reha-Kliniken	5	-	510	-0,8	.	.	.
Campingplätze	43	-2,3	.	.	.	2,6	2,7
<b>Niederrhein</b>	<b>525</b>	<b>+2,3</b>	<b>28 969</b>	<b>+4,3</b>	<b>41,6</b>	<b>2,3</b>	<b>2,1</b>
Hotels	207	+0,5	15 745	+2,7	38,5	1,7	1,8
Gasthöfe	34	-	741	-2,2	.	.	.
Pensionen	20	-9,1	602	-1,0	43,6	3,8	7,7
Hotels garnis	102	+6,3	4 809	+12,6	38,7	2,0	2,5
Erholungs-, Ferien-, Schulungsheime	23	-	2 539	+0,8	37,4	3,4	3,1
Ferienhäuser, -wohnungen, -zentren	44	+10,0	1 071	+15,2	51,9	5,3	8,6
Hütten, Jugendherbergen u. Ä.	25	+4,2	2 261	+5,9	41,1	3,6	3,7
Vorsorge- und Reha-Kliniken	8	-	1 201	-1,7	97,0	27,9	46,4
Campingplätze	62	+3,3	.	.	.	.	.
<b>Münsterland</b>	<b>547</b>	<b>-0,4</b>	<b>26 742</b>	<b>+3,6</b>	<b>40,7</b>	<b>2,4</b>	<b>2,1</b>
Hotels	254	-	12 876	+6,6	40,1	1,8	2,0
Gasthöfe	41	+2,5	707	+6,5	29,1	1,7	1,4
Pensionen	36	-2,7	994	+5,5	.	.	.
Hotels garnis	52	+2,0	2 864	+3,1	49,2	1,7	1,7
Erholungs-, Ferien-, Schulungsheime	46	-4,2	6 251	-0,5	.	.	.
Ferienhäuser, -wohnungen, -zentren	48	-5,9	1 239	-3,0	57,9	4,4	4,3
Hütten, Jugendherbergen u. Ä.	15	-	1 159	+1,0	60,0	3,3	3,1
Vorsorge- und Reha-Kliniken	5	-	652	-	83,9	25,9	-
Campingplätze	50	+4,2	.	.	.	2,9	2,6
<b>Teutoburger Wald</b>	<b>683</b>	<b>+5,2</b>	<b>37 325</b>	<b>+4,3</b>	<b>47,4</b>	<b>3,5</b>	<b>2,7</b>
Hotels	254	+3,7	14 772	+4,9	39,1	2,0	2,1
Gasthöfe	52	-1,9	936	-2,1	23,1	2,2	4,1
Pensionen	96	+6,7	2 505	+7,9	41,1	4,4	9,9
Hotels garnis	71	+7,6	3 481	-0,4	41,9	1,9	2,0
Erholungs-, Ferien-, Schulungsheime	45	+2,3	3 666	+2,9	34,1	4,0	2,9
Ferienhäuser, -wohnungen, -zentren	44	+18,9	1 369	+17,6	40,0	5,4	7,7
Hütten, Jugendherbergen u. Ä.	32	+18,5	2 222	+25,6	41,3	3,6	4,6
Vorsorge- und Reha-Kliniken	39	-	8 374	-0,8	77,1	24,8	45,0
Campingplätze	50	+4,2	.	.	.	3,3	3,0
<b>Sauerland</b>	<b>786</b>	<b>+0,5</b>	<b>40 962</b>	<b>+0,5</b>	<b>44,4</b>	<b>3,6</b>	<b>3,9</b>
Hotels	249	-	14 301	+3,0	37,8	2,3	2,8
Gasthöfe	94	-7,8	2 089	-6,7	27,7	2,1	2,5
Pensionen	95	-	2 081	+1,8	47,2	3,5	3,5
Hotels garnis	38	-2,6	1 668	-9,7	.	.	.
Erholungs-, Ferien-, Schulungsheime	51	+4,1	4 444	-1,8	.	.	.
Ferienhäuser, -wohnungen, -zentren	147	+2,8	10 394	-2,7	53,4	5,3	6,4
Hütten, Jugendherbergen u. Ä.	42	+20,0	2 804	+16,6	30,7	3,2	3,3
Vorsorge- und Reha-Kliniken	21	-4,5	3 181	+1,0	81,0	27,4	-
Campingplätze	49	+2,1	.	.	.	3,4	3,1
<b>Siegerland-Wittgenstein</b>	<b>93</b>	<b>-1,1</b>	<b>4 665</b>	<b>+2,3</b>	<b>43,7</b>	<b>3,4</b>	<b>2,7</b>
Hotels	42	-	2 043	+0,2	37,2	1,9	2,4
Gasthöfe	11	-	181	-	20,5	1,7	2,1
Pensionen	8	-27,3	133	-20,4	41,2	5,1	6,0
Hotels garnis	10	-	556	-2,3	.	.	.
Erholungs-, Ferien-, Schulungsheime	10	+11,1	767	+20,2	29,4	3,0	6,2
Ferienhäuser, -wohnungen, -zentren	5	+25,0	75	+13,6	29,3	3,7	5,0
Hütten, Jugendherbergen u. Ä.	1	-	20	-39,4	.	.	.
Vorsorge- und Reha-Kliniken	4	-	890	+2,8	86,3	34,5	4,0
Campingplätze	2	-	.	.	.	.	.

Anmerkungen Seite 9

## Noch: 2.3 Kapazität und Leistung der Beherbergungsstätten nach Reisegebieten und Betriebsarten

Juli 2022

Reisegebiet Betriebsart	Ankünfte				Übernachtungen			
	aller Gäste	Verände- rung <sup>1)</sup>	aus- ländischer Gäste	Verände- rung <sup>1)</sup>	aller Gäste	Verände- rung <sup>1)</sup>	aus- ländischer Gäste	Verände- rung <sup>1)</sup>
<b>Eifel und Region Aachen</b>	<b>124 991</b>	<b>+57,2</b>	<b>36 507</b>	<b>+117,2</b>	<b>328 449</b>	<b>+48,4</b>	<b>90 291</b>	<b>+91,6</b>
Hotels	52 275	+53,1	17 537	+101,8	94 784	+46,8	31 126	+93,5
Gasthöfe	.	.	.	.	.	.	.	.
Pensionen	.	.	.	.	.	.	.	.
Hotels garnis	23 334	+80,2	6 159	+143,1	44 007	+66,6	11 153	+118,2
Erholungs-, Ferien-, Schulungsheime	4 861	-16,5	205	+1,5	28 222	+71,7	805	-0,7
Ferienhäuser, -wohnungen, -zentren	.	.	.	.	.	.	.	.
Hütten, Jugendherbergen u. Ä.	9 549	+122,1	1 092	+174,4	32 923	+115,6	2 838	+54,6
Vorsorge- und Reha-Kliniken	.	.	.	.	.	.	.	.
Campingplätze	21 423	+91,3	6 481	+277,7	56 745	+81,4	17 641	+333,3
<b>Niederrhein</b>	<b>191 265</b>	<b>+47,1</b>	<b>34 043</b>	<b>+99,2</b>	<b>440 806</b>	<b>+34,3</b>	<b>71 745</b>	<b>+93,9</b>
Hotels	109 117	+52,2	22 862	+93,1	186 643	+46,2	40 369	+91,4
Gasthöfe	.	.	.	.	.	.	.	.
Pensionen	2 157	-2,2	193	-31,1	8 135	+3,1	1 478	+148,8
Hotels garnis	28 837	+58,3	5 209	+132,9	57 468	+45,2	13 154	+86,3
Erholungs-, Ferien-, Schulungsheime	8 265	+44,0	590	+330,7	27 919	+56,7	1 822	+347,7
Ferienhäuser, -wohnungen, -zentren	3 235	+24,2	439	+158,2	17 231	+47,7	3 768	+152,0
Hütten, Jugendherbergen u. Ä.	8 061	+84,9	503	+92,7	28 840	+86,7	1 884	+29,1
Vorsorge- und Reha-Kliniken	1 293	-4,4	16	+433,3	36 099	-4,1	743	+151,0
Campingplätze	.	.	.	.	.	.	.	.
<b>Münsterland</b>	<b>172 080</b>	<b>+29,9</b>	<b>26 197</b>	<b>+118,0</b>	<b>419 483</b>	<b>+27,0</b>	<b>55 839</b>	<b>+71,6</b>
Hotels	89 346	+24,3	13 592	+126,4	157 394	+17,0	27 024	+87,0
Gasthöfe	3 567	+47,6	1 334	+178,5	6 008	+30,8	1 870	+226,9
Pensionen	.	.	.	.	.	.	.	.
Hotels garnis	25 418	+36,2	5 068	+77,6	43 454	+30,1	8 449	+65,9
Erholungs-, Ferien-, Schulungsheime	.	.	.	.	.	.	.	.
Ferienhäuser, -wohnungen, -zentren	5 016	+13,1	694	+117,6	22 223	-0,5	2 975	-20,5
Hütten, Jugendherbergen u. Ä.	6 442	+136,8	580	+141,7	21 556	+111,5	1 771	+23,2
Vorsorge- und Reha-Kliniken	654	-11,7	-	-	16 955	+0,7	-	-
Campingplätze	29 571	+33,7	4 073	+135,8	85 693	+25,0	10 692	+119,0
<b>Teutoburger Wald</b>	<b>181 829</b>	<b>+22,8</b>	<b>18 600</b>	<b>+63,4</b>	<b>637 662</b>	<b>+13,0</b>	<b>49 388</b>	<b>+48,5</b>
Hotels	90 438	+25,1	9 786	+58,7	177 931	+18,8	20 301	+50,4
Gasthöfe	3 070	+12,8	186	+30,1	6 627	+9,1	766	+27,0
Pensionen	7 290	-1,0	361	+28,0	31 868	+13,7	3 573	+158,4
Hotels garnis	24 011	+35,6	3 521	+85,7	45 181	+32,1	7 162	+83,3
Erholungs-, Ferien-, Schulungsheime	8 960	+22,3	373	+94,3	35 904	+19,8	1 081	+63,5
Ferienhäuser, -wohnungen, -zentren	3 066	+46,6	655	+69,3	16 700	+21,1	5 071	+18,4
Hütten, Jugendherbergen u. Ä.	7 893	+98,0	183	+110,3	28 465	+109,6	840	-8,7
Vorsorge- und Reha-Kliniken	8 066	+2,4	1	-75,0	200 082	+0,4	45	-82,2
Campingplätze	29 035	+9,0	3 534	+58,5	94 904	+5,6	10 549	+36,0
<b>Sauerland</b>	<b>178 177</b>	<b>+6,9</b>	<b>27 376</b>	<b>+58,6</b>	<b>637 539</b>	<b>+1,1</b>	<b>108 132</b>	<b>+57,7</b>
Hotels	73 257	+10,2	13 016	+46,4	165 133	+2,7	36 976	+33,7
Gasthöfe	8 315	-0,8	1 033	+69,9	17 371	-17,0	2 597	+32,7
Pensionen	8 481	+13,0	819	+25,6	30 003	+3,5	2 880	+20,3
Hotels garnis	.	.	.	.	.	.	.	.
Erholungs-, Ferien-, Schulungsheime	.	.	.	.	.	.	.	.
Ferienhäuser, -wohnungen, -zentren	32 457	-14,6	8 178	+77,0	171 356	-10,8	52 132	+73,9
Hütten, Jugendherbergen u. Ä.	8 225	+30,5	103	+110,2	26 496	+42,6	341	+124,3
Vorsorge- und Reha-Kliniken	2 917	-2,8	-	-	79 840	-1,5	-	-
Campingplätze	23 621	+18,8	2 850	+97,2	79 286	+8,3	8 773	+137,6
<b>Siegerland-Wittgenstein</b>	<b>18 512</b>	<b>+39,9</b>	<b>3 758</b>	<b>+90,7</b>	<b>63 725</b>	<b>+22,0</b>	<b>9 966</b>	<b>+111,2</b>
Hotels	12 265	+32,5	3 348	+94,5	23 475	+33,9	8 174	+125,1
Gasthöfe	643	+19,5	50	+85,2	1 116	+3,9	106	+120,8
Pensionen	336	-9,9	28	+21,7	1 699	-10,1	168	+3,7
Hotels garnis	.	.	.	.	.	.	.	.
Erholungs-, Ferien-, Schulungsheime	2 353	+126,3	37	+42,3	6 988	+64,2	228	+21,3
Ferienhäuser, -wohnungen, -zentren	182	+30,0	35	+34,6	681	-16,0	174	-19,1
Hütten, Jugendherbergen u. Ä.	.	.	.	.	.	.	.	.
Vorsorge- und Reha-Kliniken	691	+4,4	1	-50,0	23 808	+2,2	4	-87,5
Campingplätze	.	.	.	.	.	.	.	.

Anmerkungen Seite 9

## Noch: 2.3 Kapazität und Leistung der Beherbergungsstätten nach Reisegebieten und Betriebsarten

Juli 2022

Reisegebiet Betriebsart	Betriebe		Betten			Mittlere Aufenthaltsdauer <sup>3)</sup>	
	geöffnete	Veränderung <sup>1)</sup>	angebotene	Veränderung <sup>1)</sup>	mittlere Auslastung <sup>2)</sup>	aller Gäste	ausländischer Gäste
<b>Bergisches Land</b>	<b>179</b>	<b>+1,7</b>	<b>10 187</b>	<b>+4,4</b>	<b>37,9</b>	<b>3,2</b>	<b>2,5</b>
Hotels	78	-2,5	3 880	-4,5	32,7	2,0	2,2
Gasthöfe	5	-	71	-12,3	28,8	2,0	1,8
Pensionen	7	+16,7	125	+27,6	35,9	1,9	1,5
Hotels garnis	19	-	940	+8,3	30,6	2,7	2,8
Erholungs-, Ferien-, Schulungsheime	31	+10,7	2 659	+18,4	29,0	2,9	4,7
Ferienhäuser, -wohnungen, -zentren	5	-16,7	115	-15,4	.	.	.
Hütten, Jugendherbergen u. Ä.	12	+20,0	1 073	+15,9	34,4	3,2	2,0
Vorsorge- und Reha-Kliniken	10	-	1 324	-1,2	78,4	26,2	32,7
Campingplätze	12	-	.	.	.	.	.
<b>Bonn und Rhein-Sieg-Kreis</b>	<b>216</b>	<b>-2,3</b>	<b>18 397</b>	<b>+6,7</b>	<b>41,7</b>	<b>2,3</b>	<b>2,3</b>
Hotels	93	-3,1	9 956	+10,7	38,5	1,9	2,1
Gasthöfe	13	-13,3	273	-9,6	26,3	2,3	2,4
Pensionen	5	-28,6	113	-29,8	.	.	.
Hotels garnis	57	-5,0	4 166	-1,7	47,2	2,1	2,2
Erholungs-, Ferien-, Schulungsheime	25	+8,7	2 649	+13,1	40,2	3,2	3,8
Ferienhäuser, -wohnungen, -zentren	7	+40,0	248	+16,4	48,8	8,2	8,3
Hütten, Jugendherbergen u. Ä.	5	-	709	-	.	.	.
Vorsorge- und Reha-Kliniken	3	-	283	-	86,1	34,5	-
Campingplätze	8	+14,3	.	.	.	.	.
<b>Köln und Rhein-Erft-Kreis</b>	<b>369</b>	<b>+7,3</b>	<b>43 150</b>	<b>+10,3</b>	<b>48,5</b>	<b>1,9</b>	<b>1,9</b>
Hotels	152	+10,9	25 389	+12,7	46,3	1,8	1,8
Gasthöfe	10	-9,1	181	-14,6	.	.	.
Pensionen	7	-22,2	247	-6,8	77,1	3,8	6,0
Hotels garnis	163	+9,4	13 319	+9,6	47,6	1,8	1,8
Erholungs-, Ferien-, Schulungsheime	11	-8,3	1 835	-2,9	56,6	21,9	62,1
Ferienhäuser, -wohnungen, -zentren	9	-10,0	364	+6,4	57,4	9,0	9,8
Hütten, Jugendherbergen u. Ä.	6	-	1 410	+5,0	.	.	.
Vorsorge- und Reha-Kliniken	4	-	405	+3,3	95,7	54,6	24,8
Campingplätze	7	+16,7	.	.	.	.	.
<b>Düsseldorf und Kreis Mettmann</b>	<b>306</b>	<b>+9,7</b>	<b>40 057</b>	<b>+22,7</b>	<b>36,2</b>	<b>1,8</b>	<b>1,9</b>
Hotels	125	+13,6	26 258	+24,3	34,7	1,7	1,8
Gasthöfe	4	-	80	+5,3	.	.	.
Pensionen	3	-	42	-6,7	24,8	1,9	1,9
Hotels garnis	159	+7,4	12 453	+21,3	39,7	1,9	2,1
Erholungs-, Ferien-, Schulungsheime	5	-	431	+15,9	.	.	.
Ferienhäuser, -wohnungen, -zentren	2	-	23	-	.	.	.
Hütten, Jugendherbergen u. Ä.	5	+25,0	770	+6,8	.	.	.
Vorsorge- und Reha-Kliniken	-	-	-	-	-	-	-
Campingplätze	3	-	.	.	.	2,5	2,2
<b>Ruhrgebiet</b>	<b>555</b>	<b>+5,3</b>	<b>46 283</b>	<b>+9,3</b>	<b>37,6</b>	<b>2,0</b>	<b>1,9</b>
Hotels	252	+3,3	24 381	+6,4	36,5	1,6	1,8
Gasthöfe	19	+18,8	370	+14,9	25,7	1,8	1,3
Pensionen	13	+8,3	321	+18,0	43,8	2,8	4,6
Hotels garnis	148	+14,7	12 528	+21,9	36,1	1,7	1,8
Erholungs-, Ferien-, Schulungsheime	37	+2,8	4 086	-1,4	23,1	4,3	5,1
Ferienhäuser, -wohnungen, -zentren	18	-10,0	578	-5,4	53,3	11,0	16,2
Hütten, Jugendherbergen u. Ä.	27	+3,8	2 382	+11,2	38,6	3,3	3,1
Vorsorge- und Reha-Kliniken	9	-	1 637	-1,3	94,2	29,7	-
Campingplätze	32	-8,6	.	.	.	2,6	2,3
<b>Bergisches Städtedreieck</b>	<b>74</b>	<b>+2,8</b>	<b>5 837</b>	<b>+7,2</b>	<b>32,7</b>	<b>2,2</b>	<b>2,1</b>
Hotels	41	-	2 842	+8,5	35,6	1,8	1,9
Gasthöfe	-	-	-	-	-	-	-
Pensionen	1	x	20	x	.	.	.
Hotels garnis	19	+5,6	1 526	+5,0	30,8	2,1	2,6
Erholungs-, Ferien-, Schulungsheime	8	+14,3	1 062	+23,8	15,5	3,8	1,8
Ferienhäuser, -wohnungen, -zentren	-	-	-	-	-	-	-
Hütten, Jugendherbergen u. Ä.	2	-33,3	61	-67,4	.	.	.
Vorsorge- und Reha-Kliniken	2	-	326	-	.	.	.
Campingplätze	1	-	.	.	.	.	.
<b>Nordrhein-Westfalen</b>	<b>4 732</b>	<b>+2,6</b>	<b>322 344</b>	<b>+7,2</b>	<b>42,2</b>	<b>2,4</b>	<b>2,2</b>
Hotels	1 862	+2,1	158 713	+8,7	39,2	1,8	1,9
Gasthöfe	300	-2,6	6 036	-2,6	27,8	2,1	2,2
Pensionen	310	-1,6	7 496	+2,9	45,6	3,8	4,9
Hotels garnis	903	+6,4	61 594	+11,2	41,3	1,8	2,0
Erholungs-, Ferien-, Schulungsheime	332	+1,2	33 203	+2,6	32,3	4,4	4,7
Ferienhäuser, -wohnungen, -zentren	392	+4,3	19 044	+1,3	51,3	5,4	6,6
Hütten, Jugendherbergen u. Ä.	204	+10,3	17 475	+10,3	41,9	3,2	2,4
Vorsorge- und Reha-Kliniken	110	-0,9	18 783	-0,3	81,8	26,8	36,6
Campingplätze	319	+1,6	.	.	.	2,9	2,6

Anmerkungen Seite 9

## Noch: 2.3 Kapazität und Leistung der Beherbergungsstätten nach Reisegebieten und Betriebsarten

### Juli 2022

Reisegebiet Betriebsart	Ankünfte				Übernachtungen			
	aller Gäste	Verände- rung <sup>1)</sup>	aus- ländischer Gäste	Verände- rung <sup>1)</sup>	aller Gäste	Verände- rung <sup>1)</sup>	aus- ländischer Gäste	Verände- rung <sup>1)</sup>
<b>Bergisches Land</b>	<b>40 770</b>	<b>+27,0</b>	<b>4 777</b>	<b>+93,2</b>	<b>128 760</b>	<b>+13,2</b>	<b>11 991</b>	<b>+73,2</b>
Hotels	19 136	+21,4	3 056	+66,2	38 420	+12,5	6 681	+44,2
Gasthöfe	325	+62,5	47	+422,2	634	+52,0	83	+207,4
Pensionen	734	+342,2	204	x	1 391	+75,0	306	x
Hotels garnis	3 261	+8,1	827	+105,7	8 871	-1,0	2 341	+89,7
Erholungs-, Ferien-, Schulungsheime	7 640	+45,2	429	+232,6	22 043	+29,2	2 019	+311,2
Ferienhäuser, -wohnungen, -zentren	.	.	.	.	.	.	.	.
Hütten, Jugendherbergen u. Ä.	3 562	+59,9	39	+62,5	11 449	+43,3	78	+110,8
Vorsorge- und Reha-Kliniken	1 228	+0,5	3	-25,0	32 162	+1,7	98	-54,2
Campingplätze	.	.	.	.	.	.	.	.
<b>Bonn und Rhein-Sieg-Kreis</b>	<b>108 411</b>	<b>+41,2</b>	<b>21 942</b>	<b>+138,6</b>	<b>244 323</b>	<b>+37,9</b>	<b>49 712</b>	<b>+112,7</b>
Hotels	61 199	+38,2	13 434	+139,9	118 612	+29,4	28 883	+114,2
Gasthöfe	973	+29,4	76	-32,1	2 223	+1,5	183	-24,4
Pensionen	.	.	.	.	.	.	.	.
Hotels garnis	29 041	+37,6	6 476	+127,8	60 984	+38,5	14 404	+111,1
Erholungs-, Ferien-, Schulungsheime	9 928	+80,5	558	+232,1	32 235	+100,3	2 122	+264,0
Ferienhäuser, -wohnungen, -zentren	455	+12,6	140	+53,8	3 751	+31,6	1 157	+26,9
Hütten, Jugendherbergen u. Ä.	.	.	.	.	.	.	.	.
Vorsorge- und Reha-Kliniken	219	-6,8	-	-	7 556	-2,4	-	-
Campingplätze	.	.	.	.	.	.	.	.
<b>Köln und Rhein-Erft-Kreis</b>	<b>344 495</b>	<b>+79,0</b>	<b>105 287</b>	<b>+193,0</b>	<b>664 870</b>	<b>+77,8</b>	<b>196 978</b>	<b>+172,5</b>
Hotels	207 542	+77,3	70 225	+183,1	363 578	+80,2	124 168	+197,2
Gasthöfe	.	.	.	.	.	.	.	.
Pensionen	1 542	+36,9	579	+50,4	5 907	+7,7	3 460	+0,5
Hotels garnis	110 308	+96,2	29 598	+212,4	194 073	+81,6	54 262	+176,9
Erholungs-, Ferien-, Schulungsheime	1 471	-83,0	59	+55,3	32 174	+50,0	3 666	+21,0
Ferienhäuser, -wohnungen, -zentren	720	-8,5	227	+23,4	6 472	-8,5	2 225	+3,1
Hütten, Jugendherbergen u. Ä.	.	.	.	.	.	.	.	.
Vorsorge- und Reha-Kliniken	220	-11,6	5	x	12 015	+5,4	124	+37,8
Campingplätze	.	.	.	.	.	.	.	.
<b>Düsseldorf und Kreis Mettmann</b>	<b>255 378</b>	<b>+95,2</b>	<b>71 414</b>	<b>+163,8</b>	<b>453 342</b>	<b>+97,1</b>	<b>133 427</b>	<b>+172,4</b>
Hotels	168 678	+97,9	50 728	+156,7	282 587	+105,0	89 497	+170,8
Gasthöfe	.	.	.	.	.	.	.	.
Pensionen	102	+17,2	54	+22,7	198	+35,6	105	+47,9
Hotels garnis	79 936	+93,7	19 170	+179,2	152 294	+91,8	40 325	+179,4
Erholungs-, Ferien-, Schulungsheime	.	.	.	.	.	.	.	.
Ferienhäuser, -wohnungen, -zentren	.	.	.	.	.	.	.	.
Hütten, Jugendherbergen u. Ä.	.	.	.	.	.	.	.	.
Vorsorge- und Reha-Kliniken	.	.	.	.	.	.	.	.
Campingplätze	2 383	-	541	+109,7	5 993	-8,7	1 175	+81,6
<b>Ruhrgebiet</b>	<b>279 361</b>	<b>+74,2</b>	<b>45 357</b>	<b>+118,3</b>	<b>557 464</b>	<b>+44,7</b>	<b>85 071</b>	<b>+81,4</b>
Hotels	167 818	+88,0	29 509	+145,6	274 679	+60,8	51 718	+104,8
Gasthöfe	1 537	+70,0	98	+88,5	2 714	+41,2	128	+26,7
Pensionen	1 532	+96,9	96	+68,4	4 360	+37,4	442	-59,3
Hotels garnis	82 194	+66,1	13 617	+86,4	139 577	+50,3	24 587	+73,1
Erholungs-, Ferien-, Schulungsheime	6 550	+47,3	98	+127,9	28 155	+26,4	502	+211,8
Ferienhäuser, -wohnungen, -zentren	866	-32,4	197	-10,0	9 543	+9,9	3 193	+30,5
Hütten, Jugendherbergen u. Ä.	8 529	+61,9	700	+13,6	27 840	+45,0	2 152	+15,5
Vorsorge- und Reha-Kliniken	1 610	-3,0	-	-	47 828	+1,0	-	-
Campingplätze	8 725	+20,7	1 042	+121,7	22 768	+19,9	2 349	+31,6
<b>Bergisches Städtedreieck</b>	<b>26 395</b>	<b>+64,9</b>	<b>5 286</b>	<b>+147,2</b>	<b>59 038</b>	<b>+47,5</b>	<b>11 079</b>	<b>+154,3</b>
Hotels	17 746	+62,8	3 935	+133,8	31 325	+60,1	7 435	+144,5
Gasthöfe	.	.	.	.	.	.	.	.
Pensionen	.	.	.	.	.	.	.	.
Hotels garnis	6 880	+68,0	1 283	+223,2	14 561	+56,2	3 358	+208,1
Erholungs-, Ferien-, Schulungsheime	1 231	+115,2	4	-69,2	4 644	+88,5	7	-85,4
Ferienhäuser, -wohnungen, -zentren	.	.	.	.	.	.	.	.
Hütten, Jugendherbergen u. Ä.	.	.	.	.	.	.	.	.
Vorsorge- und Reha-Kliniken	.	.	.	.	.	.	.	.
Campingplätze	.	.	.	.	.	.	.	.
<b>Nordrhein-Westfalen</b>	<b>1 921 664</b>	<b>+50,3</b>	<b>400 544</b>	<b>+130,0</b>	<b>4 635 461</b>	<b>+34,5</b>	<b>873 619</b>	<b>+105,1</b>
Hotels	1 068 817	+55,3	251 028	+130,3	1 914 561	+46,1	472 352	+117,0
Gasthöfe	24 562	+19,4	3 847	+93,8	50 408	+4,9	8 312	+55,8
Pensionen	27 690	+13,1	3 397	+49,4	104 879	+7,6	16 482	+32,7
Hotels garnis	424 019	+67,9	92 295	+144,1	784 420	+58,6	183 586	+125,8
Erholungs-, Ferien-, Schulungsheime	72 118	+22,2	2 978	+153,4	319 793	+51,6	14 143	+95,5
Ferienhäuser, -wohnungen, -zentren	55 786	-3,8	14 581	+66,2	301 623	-3,0	95 683	+50,4
Hütten, Jugendherbergen u. Ä.	71 438	+97,5	7 671	+209,8	225 650	+91,0	18 790	+98,9
Vorsorge- und Reha-Kliniken	17 756	-0,2	31	+82,4	476 207	+0,2	1 135	+16,6
Campingplätze	159 478	+31,1	24 716	+133,2	457 920	+20,2	63 136	+124,9

Anmerkungen Seite 9

## 2.4 Leistung der Beherbergungsstätten nach Reisegebieten und Herkunftsländern

Juli 2022

Reisegebiet Herkunftsland (ständiger Wohnsitz)	Ankünfte		Übernachtungen			Mittlere Aufenthalts- dauer <sup>3)</sup>
	aller Gäste	Verän- derung <sup>1)</sup>	aller Gäste	Verän- derung <sup>1)</sup>	Anteil <sup>2)</sup>	
<b>Eifel und Region Aachen</b>	<b>124 991</b>	<b>+57,2</b>	<b>328 449</b>	<b>+48,4</b>	<b>100</b>	<b>2,6</b>
<b>Bundesrepublik Deutschland</b>	<b>88 484</b>	<b>+41,1</b>	<b>238 158</b>	<b>+36,7</b>	<b>72,5</b>	<b>2,7</b>
<b>Ausland</b>	<b>36 507</b>	<b>+117,2</b>	<b>90 291</b>	<b>+91,6</b>	<b>27,5</b>	<b>2,5</b>
<b>Europa</b>	<b>32 295</b>	<b>+116,2</b>	<b>81 670</b>	<b>+87,3</b>	<b>90,5</b>	<b>2,5</b>
EU-Länder	30 396	+115,3	77 649	+85,3	86,0	2,6
Belgien	6 569	+74,2	15 006	+51,3	16,6	2,3
Bulgarien	30	+42,9	87	+123,1	0,1	2,9
Dänemark	1 367	+259,7	2 663	+251,3	2,9	1,9
Estland	68	+353,3	80	+158,1	0,1	1,2
Finnland	138	x	297	x	0,3	2,2
Frankreich	1 749	+103,1	3 079	+117,8	3,4	1,8
Griechenland	76	+58,3	293	+205,2	0,3	3,9
Republik Irland	115	+167,4	294	+320,0	0,3	2,6
Italien	796	+138,3	1 378	+155,2	1,5	1,7
Kroatien	74	+117,6	194	+280,4	0,2	2,6
Lettland	46	+91,7	74	+51,0	0,1	1,6
Litauen	124	+359,3	198	+350,0	0,2	1,6
Luxemburg	443	+65,3	705	+53,9	0,8	1,6
Malta	8	+60,0	10	-64,3	-	1,3
Niederlande	13 380	+103,9	42 326	+78,4	46,9	3,2
Österreich	524	+85,8	1 043	+36,2	1,2	2,0
Polen	632	+65,9	1 313	+4,0	1,5	2,1
Portugal	185	+203,3	703	+162,3	0,8	3,8
Rumänien	134	-5,6	361	-24,5	0,4	2,7
Schweden	619	x	989	+409,8	1,1	1,6
Slowakische Republik	88	+91,3	181	+115,5	0,2	2,1
Slowenien	46	+27,8	109	-60,2	0,1	2,4
Spanien	789	+405,8	1 637	+488,8	1,8	2,1
Tschechische Republik	220	+109,5	349	+73,6	0,4	1,6
Ungarn	182	+193,5	415	+162,7	0,5	2,3
Vereinigtes Königreich	1 975	+498,5	3 826	+453,7	4,2	1,9
Zypern	19	x	39	+387,5	-	2,1
Island	7	-12,5	17	-19,0	-	2,4
Norwegen	234	x	388	x	0,4	1,7
Russland	29	-60,3	88	-31,3	0,1	3,0
Schweiz	1 109	+114,1	2 381	+131,4	2,6	2,1
Türkei	139	+456,0	276	+288,7	0,3	2,0
Ukraine	167	x	291	+193,9	0,3	1,7
sonstige europäische Länder	214	+52,9	580	+103,5	0,6	2,7
<b>Afrika</b>	<b>118</b>	<b>+218,9</b>	<b>284</b>	<b>+105,8</b>	<b>0,3</b>	<b>2,4</b>
Republik Südafrika	42	x	108	x	0,1	2,6
sonstige afrikanische Länder	76	+111,1	176	+28,5	0,2	2,3
<b>Asien</b>	<b>2 020</b>	<b>+390,3</b>	<b>4 090</b>	<b>+447,5</b>	<b>4,5</b>	<b>2,0</b>
Arabische Golfstaaten	1 145	+385,2	2 423	x	2,7	2,1
Volksrepublik China und Hongkong	78	+457,1	119	+190,2	0,1	1,5
Indien	97	x	369	x	0,4	3,8
Israel	111	+455,0	319	+343,1	0,4	2,9
Japan	52	x	108	+300,0	0,1	2,1
Südkorea	69	x	111	x	0,1	1,6
Taiwan	20	x	46	+170,6	0,1	2,3
sonstige asiatische Länder	448	+261,3	595	+178,0	0,7	1,3
<b>Amerika</b>	<b>1 597</b>	<b>+50,9</b>	<b>3 051</b>	<b>+95,3</b>	<b>3,4</b>	<b>1,9</b>
Kanada	91	+33,8	214	-7,8	0,2	2,4
USA	1 206	+35,2	2 200	+95,9	2,4	1,8
sonstige nordamerikanische Länder	2	-87,5	2	-93,3	-	1,0
Mittelamerika und Karibik	38	+111,1	70	-	0,1	1,8
Brasilien	125	+160,4	276	+475,0	0,3	2,2
sonstige südamerikanische Länder	135	x	289	+389,8	0,3	2,1
<b>Australien</b>	<b>112</b>	<b>x</b>	<b>290</b>	<b>x</b>	<b>0,3</b>	<b>2,6</b>
<b>Neuseeland und Ozeanien</b>	<b>26</b>	<b>+136,4</b>	<b>54</b>	<b>+390,9</b>	<b>0,1</b>	<b>2,1</b>
<b>Ohne Angabe</b>	<b>339</b>	<b>-2,3</b>	<b>852</b>	<b>-16,8</b>	<b>0,9</b>	<b>2,5</b>

1) Veränderung gegenüber dem Vorjahreszeitraum in % – 2) Bei Übernachtungen von Gästen aus der Bundesrepublik Deutschland und dem Ausland: Anteil an allen Übernachtungen im Bundesgebiet; sonst: Anteil an allen Übernachtungen am Ausland zusammen. – 3) mittlere Aufenthaltsdauer in Tagen = Übernachtungen/ Ankünfte



## Noch: 2.4 Leistung der Beherbergungsstätten nach Reisegebieten und Herkunftsländern

Juli 2022

Reisegebiet Herkunftsland (ständiger Wohnsitz)	Ankünfte		Übernachtungen			Mittlere Aufenthalts- dauer <sup>3)</sup>
	aller Gäste	Verän- derung <sup>1)</sup>	aller Gäste	Verän- derung <sup>1)</sup>	Anteil <sup>2)</sup>	
<b>Niederrhein</b>	<b>191 265</b>	<b>+47,1</b>	<b>440 806</b>	<b>+34,3</b>	<b>100</b>	<b>2,3</b>
<b>Bundesrepublik Deutschland</b>	<b>157 222</b>	<b>+39,2</b>	<b>369 061</b>	<b>+26,8</b>	<b>83,7</b>	<b>2,3</b>
<b>Ausland</b>	<b>34 043</b>	<b>+99,2</b>	<b>71 745</b>	<b>+93,9</b>	<b>16,3</b>	<b>2,1</b>
<b>Europa</b>	<b>30 088</b>	<b>+100,6</b>	<b>61 974</b>	<b>+89,4</b>	<b>86,4</b>	<b>2,1</b>
EU-Länder	27 417	+101,0	57 118	+89,8	79,6	2,1
Belgien	3 011	+87,3	6 154	+62,0	8,6	2,0
Bulgarien	121	+163,0	830	+334,6	1,2	6,9
Dänemark	1 511	+286,4	2 069	+187,8	2,9	1,4
Estland	48	+118,2	94	+276,0	0,1	2,0
Finnland	88	+214,3	159	+205,8	0,2	1,8
Frankreich	1 262	+118,3	2 266	+131,9	3,2	1,8
Griechenland	59	+55,3	167	+31,5	0,2	2,8
Republik Irland	111	+192,1	253	+136,4	0,4	2,3
Italien	882	+93,8	1 695	+98,9	2,4	1,9
Kroatien	151	+331,4	1 502	+341,8	2,1	9,9
Lettland	56	+80,6	94	+95,8	0,1	1,7
Litauen	79	+46,3	603	+68,0	0,8	7,6
Luxemburg	205	+30,6	340	+35,5	0,5	1,7
Malta	10	+150,0	31	+93,8	–	3,1
Niederlande	13 549	+85,0	22 727	+87,8	31,7	1,7
Österreich	778	+41,2	1 572	+24,1	2,2	2,0
Polen	1 211	+52,1	6 049	+71,5	8,4	5,0
Portugal	100	+177,8	251	+100,8	0,3	2,5
Rumänien	330	+58,7	2 394	–6,0	3,3	7,3
Schweden	476	+336,7	849	+399,4	1,2	1,8
Slowakische Republik	69	–27,4	466	+32,8	0,6	6,8
Slowenien	58	+205,3	425	x	0,6	7,3
Spanien	560	+103,6	1 029	+46,8	1,4	1,8
Tschechische Republik	314	+129,2	628	+118,8	0,9	2,0
Ungarn	148	+52,6	561	+90,8	0,8	3,8
Vereinigtes Königreich	2 225	+338,9	3 884	+397,3	5,4	1,7
Zypern	5	+150,0	26	+62,5	–	5,2
Island	3	–	47	x	0,1	15,7
Norwegen	231	+463,4	385	+323,1	0,5	1,7
Russland	45	+45,2	94	–6,0	0,1	2,1
Schweiz	1 514	+84,2	2 459	+48,4	3,4	1,6
Türkei	269	+263,5	665	+403,8	0,9	2,5
Ukraine	225	+341,2	442	+420,0	0,6	2,0
sonstige europäische Länder	384	+13,6	764	+34,7	1,1	2,0
<b>Afrika</b>	<b>155</b>	<b>+330,6</b>	<b>498</b>	<b>+398,0</b>	<b>0,7</b>	<b>3,2</b>
Republik Südafrika	33	x	64	x	0,1	1,9
sonstige afrikanische Länder	122	+238,9	434	+334,0	0,6	3,6
<b>Asien</b>	<b>903</b>	<b>+232,0</b>	<b>2 432</b>	<b>+136,1</b>	<b>3,4</b>	<b>2,7</b>
Arabische Golfstaaten	245	+345,5	1 061	+179,9	1,5	4,3
Volksrepublik China und Hongkong	98	+96,0	148	+26,5	0,2	1,5
Indien	75	x	235	x	0,3	3,1
Israel	160	x	294	x	0,4	1,8
Japan	51	–48,0	147	+40,0	0,2	2,9
Südkorea	30	x	84	x	0,1	2,8
Taiwan	14	x	24	x	–	1,7
sonstige asiatische Länder	230	+334,0	439	+9,2	0,6	1,9
<b>Amerika</b>	<b>1 131</b>	<b>+312,8</b>	<b>3 349</b>	<b>+379,1</b>	<b>4,7</b>	<b>3,0</b>
Kanada	113	+438,1	374	+320,2	0,5	3,3
USA	809	+334,9	2 472	+468,3	3,4	3,1
sonstige nordamerikanische Länder	9	x	22	x	–	2,4
Mittelamerika und Karibik	50	+138,1	120	+287,1	0,2	2,4
Brasilien	67	x	233	+441,9	0,3	3,5
sonstige südamerikanische Länder	83	+112,8	128	+26,7	0,2	1,5
<b>Australien</b>	<b>85</b>	<b>+226,9</b>	<b>257</b>	<b>x</b>	<b>0,4</b>	<b>3,0</b>
<b>Neuseeland und Ozeanien</b>	<b>6</b>	<b>+100,0</b>	<b>9</b>	<b>+125,0</b>	<b>–</b>	<b>1,5</b>
<b>Ohne Angabe</b>	<b>1 675</b>	<b>+13,1</b>	<b>3 226</b>	<b>+34,0</b>	<b>4,5</b>	<b>1,9</b>

Anmerkungen Seite 31

## Noch: 2.4 Leistung der Beherbergungsstätten nach Reisegebieten und Herkunftsländern

Juli 2022

Reisegebiet Herkunftsland (ständiger Wohnsitz)	Ankünfte		Übernachtungen			Mittlere Aufenthalts- dauer <sup>3)</sup>
	aller Gäste	Verän- derung <sup>1)</sup>	aller Gäste	Verän- derung <sup>1)</sup>	Anteil <sup>2)</sup>	
<b>Münsterland</b>	<b>172 080</b>	<b>+29,9</b>	<b>419 483</b>	<b>+27,0</b>	<b>100</b>	<b>2,4</b>
<b>Bundesrepublik Deutschland</b>	<b>145 883</b>	<b>+21,1</b>	<b>363 644</b>	<b>+22,1</b>	<b>86,7</b>	<b>2,5</b>
<b>Ausland</b>	<b>26 197</b>	<b>+118,0</b>	<b>55 839</b>	<b>+71,6</b>	<b>13,3</b>	<b>2,1</b>
<b>Europa</b>	<b>21 050</b>	<b>+100,7</b>	<b>45 625</b>	<b>+59,3</b>	<b>81,7</b>	<b>2,2</b>
EU-Länder	18 988	+101,0	41 133	+58,6	73,7	2,2
Belgien	1 291	+57,4	2 640	+10,0	4,7	2,0
Bulgarien	59	-19,2	332	+135,5	0,6	5,6
Dänemark	2 777	+229,0	3 665	+208,0	6,6	1,3
Estland	28	x	44	x	0,1	1,6
Finnland	171	x	226	+413,6	0,4	1,3
Frankreich	1 021	+116,8	1 697	+113,2	3,0	1,7
Griechenland	46	+84,0	172	+391,4	0,3	3,7
Republik Irland	49	+308,3	131	+138,2	0,2	2,7
Italien	303	+50,0	1 254	+169,1	2,2	4,1
Kroatien	496	+359,3	748	+52,7	1,3	1,5
Lettland	32	+10,3	149	+282,1	0,3	4,7
Litauen	472	+70,4	808	+45,6	1,4	1,7
Luxemburg	171	+20,4	276	+9,1	0,5	1,6
Malta	3	+200,0	3	+200,0	-	1,0
Niederlande	7 517	+73,1	16 573	+69,6	29,7	2,2
Österreich	465	+8,4	1 054	-18,2	1,9	2,3
Polen	948	+101,3	4 602	+2,6	8,2	4,9
Portugal	71	+208,7	267	+156,7	0,5	3,8
Rumänien	205	-13,1	756	-29,0	1,4	3,7
Schweden	1 357	+265,8	1 770	+228,4	3,2	1,3
Slowakische Republik	80	+42,9	574	+60,3	1,0	7,2
Slowenien	40	+66,7	311	+61,1	0,6	7,8
Spanien	321	+109,8	824	+50,6	1,5	2,6
Tschechische Republik	145	+55,9	357	-14,8	0,6	2,5
Ungarn	74	+7,2	387	-6,7	0,7	5,2
Vereinigtes Königreich	840	+483,3	1 502	+486,7	2,7	1,8
Zypern	6	-50,0	11	-56,0	-	1,8
Island	5	+150,0	16	+100,0	-	3,2
Norwegen	616	+349,6	807	+275,3	1,4	1,3
Russland	37	+105,6	223	-25,4	0,4	6,0
Schweiz	982	+45,5	1 869	+38,4	3,3	1,9
Türkei	80	+63,3	193	+41,9	0,3	2,4
Ukraine	72	+260,0	114	-26,0	0,2	1,6
sonstige europäische Länder	270	+94,2	1 270	+130,5	2,3	4,7
<b>Afrika</b>	<b>60</b>	<b>+215,8</b>	<b>153</b>	<b>+240,0</b>	<b>0,3</b>	<b>2,6</b>
Republik Südafrika	21	x	48	x	0,1	2,3
sonstige afrikanische Länder	39	+143,8	105	+156,1	0,2	2,7
<b>Asien</b>	<b>347</b>	<b>+157,0</b>	<b>978</b>	<b>+232,7</b>	<b>1,8</b>	<b>2,8</b>
Arabische Golfstaaten	58	+286,7	103	+202,9	0,2	1,8
Volksrepublik China und Hongkong	42	+50,0	100	+150,0	0,2	2,4
Indien	37	x	186	x	0,3	5,0
Israel	43	+330,0	114	x	0,2	2,7
Japan	34	x	96	x	0,2	2,8
Südkorea	18	+125,0	54	+50,0	0,1	3,0
Taiwan	15	x	50	x	0,1	3,3
sonstige asiatische Länder	100	+53,8	275	+92,3	0,5	2,8
<b>Amerika</b>	<b>665</b>	<b>+179,4</b>	<b>1 699</b>	<b>+92,2</b>	<b>3,0</b>	<b>2,6</b>
Kanada	66	+288,2	170	+295,3	0,3	2,6
USA	525	+193,3	1 314	+87,4	2,4	2,5
sonstige nordamerikanische Länder	1	-50,0	1	-66,7	-	1,0
Mittelamerika und Karibik	13	-18,8	38	-	0,1	2,9
Brasilien	25	+177,8	95	+50,8	0,2	3,8
sonstige südamerikanische Länder	35	+133,3	81	+125,0	0,1	2,3
<b>Australien</b>	<b>85</b>	<b>x</b>	<b>177</b>	<b>x</b>	<b>0,3</b>	<b>2,1</b>
<b>Neuseeland und Ozeanien</b>	<b>7</b>	<b>+133,3</b>	<b>10</b>	<b>+100,0</b>	<b>-</b>	<b>1,4</b>
<b>Ohne Angabe</b>	<b>3 983</b>	<b>+252,2</b>	<b>7 197</b>	<b>+171,5</b>	<b>12,9</b>	<b>1,8</b>

Anmerkungen Seite 31

## Noch: 2.4 Leistung der Beherbergungsstätten nach Reisegebieten und Herkunftsländern

Juli 2022

Reisegebiet Herkunftsland (ständiger Wohnsitz)	Ankünfte		Übernachtungen			Mittlere Aufenthalts- dauer <sup>3)</sup>
	aller Gäste	Verän- derung <sup>1)</sup>	aller Gäste	Verän- derung <sup>1)</sup>	Anteil <sup>2)</sup>	
<b>Teutoburger Wald</b>	<b>181 829</b>	<b>+22,8</b>	<b>637 662</b>	<b>+13,0</b>	<b>100</b>	<b>3,5</b>
<b>Bundesrepublik Deutschland</b>	<b>163 229</b>	<b>+19,5</b>	<b>588 274</b>	<b>+10,7</b>	<b>92,3</b>	<b>3,6</b>
<b>Ausland</b>	<b>18 600</b>	<b>+63,4</b>	<b>49 388</b>	<b>+48,5</b>	<b>7,7</b>	<b>2,7</b>
<b>Europa</b>	<b>16 530</b>	<b>+60,0</b>	<b>44 328</b>	<b>+49,2</b>	<b>89,8</b>	<b>2,7</b>
EU-Länder	14 755	+57,7	39 914	+46,7	80,8	2,7
Belgien	844	+50,4	1 676	+72,4	3,4	2,0
Bulgarien	38	+18,8	381	x	0,8	10,0
Dänemark	1 298	+132,6	2 356	+91,7	4,8	1,8
Estland	34	+142,9	48	+100,0	0,1	1,4
Finnland	108	+332,0	170	+209,1	0,3	1,6
Frankreich	760	+66,7	1 458	+62,7	3,0	1,9
Griechenland	64	+68,4	166	+20,3	0,3	2,6
Republik Irland	56	+366,7	116	+197,4	0,2	2,1
Italien	487	+119,4	1 016	+40,9	2,1	2,1
Kroatien	47	-32,9	138	-25,0	0,3	2,9
Lettland	28	-9,7	75	-83,8	0,2	2,7
Litauen	87	+141,7	885	+442,9	1,8	10,2
Luxemburg	69	-16,9	116	-23,2	0,2	1,7
Malta	-	-	-	-	-	-
Niederlande	6 012	+24,9	16 249	+12,5	32,9	2,7
Österreich	552	+10,6	1 379	+21,8	2,8	2,5
Polen	1 549	+71,0	5 862	+56,1	11,9	3,8
Portugal	55	-1,8	106	+11,6	0,2	1,9
Rumänien	86	-7,5	606	+48,2	1,2	7,0
Schweden	648	+402,3	961	+373,4	1,9	1,5
Slowakische Republik	164	+152,3	1 294	+415,5	2,6	7,9
Slowenien	62	+72,2	612	+173,2	1,2	9,9
Spanien	371	+95,3	974	+89,9	2,0	2,6
Tschechische Republik	285	+56,6	986	+88,5	2,0	3,5
Ungarn	56	+9,8	228	+76,7	0,5	4,1
Vereinigtes Königreich	987	+422,2	2 044	+373,1	4,1	2,1
Zypern	8	+166,7	12	+100,0	-	1,5
Island	9	x	23	x	-	2,6
Norwegen	266	+454,2	424	+324,0	0,9	1,6
Russland	41	-6,8	234	+358,8	0,5	5,7
Schweiz	768	+33,6	1 444	+10,5	2,9	1,9
Türkei	170	+359,5	860	x	1,7	5,1
Ukraine	113	+289,7	224	+446,3	0,5	2,0
sonstige europäische Länder	408	+68,6	1 205	+36,0	2,4	3,0
<b>Afrika</b>	<b>87</b>	<b>+135,1</b>	<b>410</b>	<b>+29,7</b>	<b>0,8</b>	<b>4,7</b>
Republik Südafrika	12	-	28	-3,4	0,1	2,3
sonstige afrikanische Länder	75	+200,0	382	+33,1	0,8	5,1
<b>Asien</b>	<b>481</b>	<b>+321,9</b>	<b>1 464</b>	<b>+82,5</b>	<b>3,0</b>	<b>3,0</b>
Arabische Golfstaaten	59	+168,2	153	-8,4	0,3	2,6
Volksrepublik China und Hongkong	64	+120,7	151	+20,8	0,3	2,4
Indien	54	x	259	x	0,5	4,8
Israel	35	+483,3	100	+177,8	0,2	2,9
Japan	9	-30,8	64	-28,9	0,1	7,1
Südkorea	26	+271,4	166	+110,1	0,3	6,4
Taiwan	21	x	27	x	0,1	1,3
sonstige asiatische Länder	213	x	544	+86,9	1,1	2,6
<b>Amerika</b>	<b>571</b>	<b>+208,6</b>	<b>1 543</b>	<b>+106,3</b>	<b>3,1</b>	<b>2,7</b>
Kanada	73	x	194	x	0,4	2,7
USA	442	+200,7	1 191	+109,7	2,4	2,7
sonstige nordamerikanische Länder	7	x	12	x	-	1,7
Mittelamerika und Karibik	27	+107,7	49	-53,8	0,1	1,8
Brasilien	16	+166,7	76	+111,1	0,2	4,8
sonstige südamerikanische Länder	6	-53,8	21	-19,2	-	3,5
<b>Australien</b>	<b>60</b>	<b>x</b>	<b>125</b>	<b>x</b>	<b>0,3</b>	<b>2,1</b>
<b>Neuseeland und Ozeanien</b>	<b>14</b>	<b>+250,0</b>	<b>29</b>	<b>+383,3</b>	<b>0,1</b>	<b>2,1</b>
<b>Ohne Angabe</b>	<b>857</b>	<b>+20,9</b>	<b>1 489</b>	<b>-10,3</b>	<b>3,0</b>	<b>1,7</b>

## Noch: 2.4 Leistung der Beherbergungsstätten nach Reisegebieten und Herkunftsländern

Juli 2022

Reisegebiet Herkunftsland (ständiger Wohnsitz)	Ankünfte		Übernachtungen			Mittlere Aufenthalts- dauer <sup>3)</sup>
	aller Gäste	Verän- derung <sup>1)</sup>	aller Gäste	Verän- derung <sup>1)</sup>	Anteil <sup>2)</sup>	
<b>Sauerland</b>	<b>178 177</b>	<b>+6,9</b>	<b>637 539</b>	<b>+1,1</b>	<b>100</b>	<b>3,6</b>
<b>Bundesrepublik Deutschland</b>	<b>150 801</b>	<b>+1,0</b>	<b>529 407</b>	<b>-5,8</b>	<b>83,0</b>	<b>3,5</b>
<b>Ausland</b>	<b>27 376</b>	<b>+58,6</b>	<b>108 132</b>	<b>+57,7</b>	<b>17,0</b>	<b>3,9</b>
<b>Europa</b>	<b>26 178</b>	<b>+57,5</b>	<b>105 033</b>	<b>+56,6</b>	<b>97,1</b>	<b>4,0</b>
EU-Länder	24 969	+58,9	100 669	+56,3	93,1	4,0
Belgien	3 479	+83,9	14 126	+99,2	13,1	4,1
Bulgarien	30	+275,0	70	-32,0	0,1	2,3
Dänemark	857	+162,1	2 972	+144,6	2,7	3,5
Estland	38	+137,5	142	+61,4	0,1	3,7
Finnland	32	+146,2	91	+279,2	0,1	2,8
Frankreich	399	+53,5	942	+31,7	0,9	2,4
Griechenland	16	+45,5	24	+20,0	-	1,5
Republik Irland	32	x	98	x	0,1	3,1
Italien	174	+9,4	501	-7,4	0,5	2,9
Kroatien	24	x	160	x	0,1	6,7
Lettland	15	x	16	x	-	1,1
Litauen	31	+63,2	564	+11,9	0,5	18,2
Luxemburg	75	+38,9	150	-6,3	0,1	2,0
Malta	-	-	-	-	-	-
Niederlande	17 565	+49,3	72 563	+51,5	67,1	4,1
Österreich	448	+42,7	1 809	+85,2	1,7	4,0
Polen	470	+93,4	1 771	+64,7	1,6	3,8
Portugal	54	+350,0	142	+343,8	0,1	2,6
Rumänien	62	-23,5	631	-31,4	0,6	10,2
Schweden	193	+232,8	278	+143,9	0,3	1,4
Slowakische Republik	57	+50,0	561	+77,5	0,5	9,8
Slowenien	33	-43,1	171	-70,8	0,2	5,2
Spanien	159	+91,6	706	+92,9	0,7	4,4
Tschechische Republik	149	+4,9	629	+16,5	0,6	4,2
Ungarn	61	-23,8	258	-72,1	0,2	4,2
Vereinigtes Königreich	515	x	1 293	x	1,2	2,5
Zypern	1	-50,0	1	-92,9	-	1,0
Island	-	-	-	-	-	-
Norwegen	155	+52,0	299	+17,3	0,3	1,9
Russland	14	-26,3	56	-	0,1	4,0
Schweiz	529	+16,8	1 471	+21,5	1,4	2,8
Türkei	24	+84,6	167	+288,4	0,2	7,0
Ukraine	31	+244,4	74	+252,4	0,1	2,4
sonstige europäische Länder	456	+49,0	2 297	+113,3	2,1	5,0
<b>Afrika</b>	<b>18</b>	<b>x</b>	<b>62</b>	<b>+138,5</b>	<b>0,1</b>	<b>3,4</b>
Republik Südafrika	8	x	25	x	-	3,1
sonstige afrikanische Länder	10	+400,0	37	+42,3	-	3,7
<b>Asien</b>	<b>147</b>	<b>+359,4</b>	<b>530</b>	<b>+424,8</b>	<b>0,5</b>	<b>3,6</b>
Arabische Golfstaaten	42	+281,8	169	+302,4	0,2	4,0
Volksrepublik China und Hongkong	10	x	34	x	-	3,4
Indien	5	+400,0	35	x	-	7,0
Israel	18	+350,0	47	x	-	2,6
Japan	11	+450,0	19	x	-	1,7
Südkorea	2	-33,3	4	-20,0	-	2,0
Taiwan	10	+150,0	21	+75,0	-	2,1
sonstige asiatische Länder	49	x	201	+474,3	0,2	4,1
<b>Amerika</b>	<b>417</b>	<b>+231,0</b>	<b>1 288</b>	<b>+161,3</b>	<b>1,2</b>	<b>3,1</b>
Kanada	49	x	212	+292,6	0,2	4,3
USA	232	+121,0	739	+95,0	0,7	3,2
sonstige nordamerikanische Länder	5	+400,0	5	+150,0	-	1,0
Mittelamerika und Karibik	13	+225,0	47	+261,5	-	3,6
Brasilien	47	x	145	+291,9	0,1	3,1
sonstige südamerikanische Länder	71	x	140	x	0,1	2,0
<b>Australien</b>	<b>24</b>	<b>x</b>	<b>54</b>	<b>x</b>	<b>-</b>	<b>2,3</b>
<b>Neuseeland und Ozeanien</b>	<b>11</b>	<b>x</b>	<b>15</b>	<b>x</b>	<b>-</b>	<b>1,4</b>
<b>Ohne Angabe</b>	<b>581</b>	<b>+22,6</b>	<b>1 150</b>	<b>+26,7</b>	<b>1,1</b>	<b>2,0</b>

Anmerkungen Seite 31

## Noch: 2.4 Leistung der Beherbergungsstätten nach Reisegebieten und Herkunftsländern

Juli 2022

Reisegebiet Herkunftsland (ständiger Wohnsitz)	Ankünfte		Übernachtungen			Mittlere Aufenthalts- dauer <sup>3)</sup>
	aller Gäste	Verän- derung <sup>1)</sup>	aller Gäste	Verän- derung <sup>1)</sup>	Anteil <sup>2)</sup>	
<b>Siegerland-Wittgenstein</b>	<b>18 512</b>	<b>+39,9</b>	<b>63 725</b>	<b>+22,0</b>	<b>100</b>	<b>3,4</b>
<b>Bundesrepublik Deutschland</b>	<b>14 754</b>	<b>+31,0</b>	<b>53 759</b>	<b>+13,1</b>	<b>84,4</b>	<b>3,6</b>
<b>Ausland</b>	<b>3 758</b>	<b>+90,7</b>	<b>9 966</b>	<b>+111,2</b>	<b>15,6</b>	<b>2,7</b>
<b>Europa</b>	<b>3 265</b>	<b>+102,3</b>	<b>8 923</b>	<b>+113,8</b>	<b>89,5</b>	<b>2,7</b>
EU-Länder	2 996	+101,3	8 405	+115,1	84,3	2,8
Belgien	263	+192,2	728	+260,4	7,3	2,8
Bulgarien	3	x	5	x	0,1	1,7
Dänemark	97	+385,0	152	+484,6	1,5	1,6
Estland	10	+100,0	66	+29,4	0,7	6,6
Finnland	19	x	34	x	0,3	1,8
Frankreich	121	+44,0	222	+49,0	2,2	1,8
Griechenland	12	x	12	-64,7	0,1	1,0
Republik Irland	13	x	18	x	0,2	1,4
Italien	100	+127,3	178	+67,9	1,8	1,8
Kroatien	12	+20,0	12	-29,4	0,1	1,0
Lettland	-	-	-	-	-	-
Litauen	10	+25,0	13	-31,6	0,1	1,3
Luxemburg	6	-14,3	9	-52,6	0,1	1,5
Malta	-	-	-	-	-	-
Niederlande	1 578	+81,0	4 891	+103,1	49,1	3,1
Österreich	145	-	280	+1,1	2,8	1,9
Polen	132	+94,1	744	+215,3	7,5	5,6
Portugal	15	x	51	+410,0	0,5	3,4
Rumänien	20	+122,2	102	+308,0	1,0	5,1
Schweden	26	+271,4	63	+472,7	0,6	2,4
Slowakische Republik	6	-57,1	7	-92,0	0,1	1,2
Slowenien	12	+200,0	16	-46,7	0,2	1,3
Spanien	142	+317,6	273	+237,0	2,7	1,9
Tschechische Republik	41	+41,4	56	-11,1	0,6	1,4
Ungarn	13	-13,3	23	+9,5	0,2	1,8
Vereinigtes Königreich	199	x	449	x	4,5	2,3
Zypern	1	x	1	x	-	1,0
Island	1	-80,0	1	-90,0	-	1,0
Norwegen	24	x	79	+464,3	0,8	3,3
Russland	-	-	-	-	-	-
Schweiz	175	+69,9	331	+45,2	3,3	1,9
Türkei	39	x	68	x	0,7	1,7
Ukraine	14	x	21	x	0,2	1,5
sonstige europäische Länder	16	+23,1	18	+38,5	0,2	1,1
<b>Afrika</b>	<b>14</b>	<b>+27,3</b>	<b>159</b>	<b>+74,7</b>	<b>1,6</b>	<b>11,4</b>
Republik Südafrika	-	-	-	-	-	-
sonstige afrikanische Länder	14	+40,0	159	+76,7	1,6	11,4
<b>Asien</b>	<b>128</b>	<b>+456,5</b>	<b>272</b>	<b>x</b>	<b>2,7</b>	<b>2,1</b>
Arabische Golfstaaten	7	x	15	x	0,2	2,1
Volksrepublik China und Hongkong	7	x	15	x	0,2	2,1
Indien	15	x	88	x	0,9	5,9
Israel	6	-14,3	17	+88,9	0,2	2,8
Japan	7	-46,2	10	-33,3	0,1	1,4
Südkorea	9	x	28	x	0,3	3,1
Taiwan	-	-	-	-	-	-
sonstige asiatische Länder	77	x	99	x	1,0	1,3
<b>Amerika</b>	<b>224</b>	<b>+67,2</b>	<b>400</b>	<b>+104,1</b>	<b>4,0</b>	<b>1,8</b>
Kanada	16	-65,2	31	-32,6	0,3	1,9
USA	182	+122,0	254	+100,0	2,5	1,4
sonstige nordamerikanische Länder	-	-	-	-	-	-
Mittelamerika und Karibik	8	+300,0	69	x	0,7	8,6
Brasilien	14	x	42	x	0,4	3,0
sonstige südamerikanische Länder	4	-	4	-78,9	-	1,0
<b>Australien</b>	<b>17</b>	<b>x</b>	<b>21</b>	<b>x</b>	<b>0,2</b>	<b>1,2</b>
<b>Neuseeland und Ozeanien</b>	<b>1</b>	<b>x</b>	<b>2</b>	<b>x</b>	<b>-</b>	<b>2,0</b>
<b>Ohne Angabe</b>	<b>109</b>	<b>-42,3</b>	<b>189</b>	<b>-18,5</b>	<b>1,9</b>	<b>1,7</b>

Anmerkungen Seite 31

## Noch: 2.4 Leistung der Beherbergungsstätten nach Reisegebieten und Herkunftsländern

Juli 2022

Reisegebiet Herkunftsland (ständiger Wohnsitz)	Ankünfte		Übernachtungen			Mittlere Aufenthalts- dauer <sup>3)</sup>
	aller Gäste	Verän- derung <sup>1)</sup>	aller Gäste	Verän- derung <sup>1)</sup>	Anteil <sup>2)</sup>	
<b>Bergisches Land</b>	<b>40 770</b>	<b>+27,0</b>	<b>128 760</b>	<b>+13,2</b>	<b>100</b>	<b>3,2</b>
<b>Bundesrepublik Deutschland</b>	<b>35 993</b>	<b>+21,5</b>	<b>116 769</b>	<b>+9,3</b>	<b>90,7</b>	<b>3,2</b>
<b>Ausland</b>	<b>4 777</b>	<b>+93,2</b>	<b>11 991</b>	<b>+73,2</b>	<b>9,3</b>	<b>2,5</b>
<b>Europa</b>	<b>3 901</b>	<b>+89,9</b>	<b>10 006</b>	<b>+72,7</b>	<b>83,4</b>	<b>2,6</b>
EU-Länder	3 385	+90,4	8 747	+75,9	72,9	2,6
Belgien	388	+70,2	1 168	+175,5	9,7	3,0
Bulgarien	12	-36,8	83	+5,1	0,7	6,9
Dänemark	304	+176,4	395	+113,5	3,3	1,3
Estland	33	x	80	x	0,7	2,4
Finnland	11	+175,0	15	+150,0	0,1	1,4
Frankreich	214	+71,2	353	-5,1	2,9	1,6
Griechenland	14	+133,3	30	+200,0	0,3	2,1
Republik Irland	11	+37,5	26	+44,4	0,2	2,4
Italien	211	+214,9	677	+262,0	5,6	3,2
Kroatien	8	+33,3	15	+36,4	0,1	1,9
Lettland	5	-76,2	9	-73,5	0,1	1,8
Litauen	21	+320,0	47	+135,0	0,4	2,2
Luxemburg	86	-9,5	240	-39,7	2,0	2,8
Malta	-	-	-	-	-	-
Niederlande	1 095	+89,1	2 532	+93,9	21,1	2,3
Österreich	122	-13,5	323	-20,8	2,7	2,6
Polen	240	+103,4	1 103	+63,6	9,2	4,6
Portugal	9	+200,0	21	+320,0	0,2	2,3
Rumänien	39	+225,0	217	+15,4	1,8	5,6
Schweden	147	+194,0	175	+161,2	1,5	1,2
Slowakische Republik	39	+457,1	266	+478,3	2,2	6,8
Slowenien	16	+45,5	110	-17,3	0,9	6,9
Spanien	94	+30,6	239	+3,9	2,0	2,5
Tschechische Republik	41	+51,9	137	+211,4	1,1	3,3
Ungarn	19	+72,7	69	+165,4	0,6	3,6
Vereinigtes Königreich	200	+292,2	397	+297,0	3,3	2,0
Zypern	6	x	20	x	0,2	3,3
Island	1	-50,0	1	-66,7	-	1,0
Norwegen	53	+10,4	141	+48,4	1,2	2,7
Russland	25	+212,5	52	-35,8	0,4	2,1
Schweiz	298	+54,4	600	+10,5	5,0	2,0
Türkei	8	+166,7	57	+62,9	0,5	7,1
Ukraine	38	x	74	x	0,6	1,9
sonstige europäische Länder	93	+389,5	334	+438,7	2,8	3,6
<b>Afrika</b>	<b>21</b>	<b>+200,0</b>	<b>139</b>	<b>x</b>	<b>1,2</b>	<b>6,6</b>
Republik Südafrika	5	+150,0	42	+250,0	0,4	8,4
sonstige afrikanische Länder	16	+220,0	97	x	0,8	6,1
<b>Asien</b>	<b>103</b>	<b>x</b>	<b>352</b>	<b>+255,6</b>	<b>2,9</b>	<b>3,4</b>
Arabische Golfstaaten	33	x	72	x	0,6	2,2
Volksrepublik China und Hongkong	9	+350,0	18	+260,0	0,2	2,0
Indien	5	+66,7	32	+146,2	0,3	6,4
Israel	4	x	29	x	0,2	7,3
Japan	5	+400,0	63	+103,2	0,5	12,6
Südkorea	20	x	36	x	0,3	1,8
Taiwan	1	-	7	+250,0	0,1	7,0
sonstige asiatische Länder	26	x	95	+120,9	0,8	3,7
<b>Amerika</b>	<b>309</b>	<b>x</b>	<b>850</b>	<b>x</b>	<b>7,1</b>	<b>2,8</b>
Kanada	24	x	96	x	0,8	4,0
USA	243	x	588	+439,4	4,9	2,4
sonstige nordamerikanische Länder	-	-	-	-	-	-
Mittelamerika und Karibik	13	x	80	x	0,7	6,2
Brasilien	15	x	33	x	0,3	2,2
sonstige südamerikanische Länder	14	x	53	x	0,4	3,8
<b>Australien</b>	<b>15</b>	<b>x</b>	<b>27</b>	<b>+350,0</b>	<b>0,2</b>	<b>1,8</b>
<b>Neuseeland und Ozeanien</b>	<b>-</b>	<b>-</b>	<b>-</b>	<b>-</b>	<b>-</b>	<b>-</b>
<b>Ohne Angabe</b>	<b>428</b>	<b>+22,3</b>	<b>617</b>	<b>-28,3</b>	<b>5,1</b>	<b>1,4</b>

Anmerkungen Seite 31

## Noch: 2.4 Leistung der Beherbergungsstätten nach Reisegebieten und Herkunftsländern

Juli 2022

Reisegebiet Herkunftsland (ständiger Wohnsitz)	Ankünfte		Übernachtungen			Mittlere Aufenthalts- dauer <sup>3)</sup>
	aller Gäste	Verän- derung <sup>1)</sup>	aller Gäste	Verän- derung <sup>1)</sup>	Anteil <sup>2)</sup>	
<b>Bonn und Rhein-Sieg-Kreis</b>	<b>108 411</b>	<b>+41,2</b>	<b>244 323</b>	<b>+37,9</b>	<b>100</b>	<b>2,3</b>
<b>Bundesrepublik Deutschland</b>	<b>86 469</b>	<b>+27,9</b>	<b>194 611</b>	<b>+26,5</b>	<b>79,7</b>	<b>2,3</b>
<b>Ausland</b>	<b>21 942</b>	<b>+138,6</b>	<b>49 712</b>	<b>+112,7</b>	<b>20,3</b>	<b>2,3</b>
<b>Europa</b>	<b>16 730</b>	<b>+111,7</b>	<b>36 129</b>	<b>+93,9</b>	<b>72,7</b>	<b>2,2</b>
EU-Länder	14 777	+118,9	32 157	+100,0	64,7	2,2
Belgien	2 251	+96,8	5 065	+116,3	10,2	2,3
Bulgarien	56	-13,8	186	-27,9	0,4	3,3
Dänemark	596	+159,1	1 312	+187,1	2,6	2,2
Estland	18	x	22	+340,0	-	1,2
Finnland	126	x	238	+453,5	0,5	1,9
Frankreich	858	+72,6	1 745	-31,2	3,5	2,0
Griechenland	118	x	634	x	1,3	5,4
Republik Irland	133	x	291	x	0,6	2,2
Italien	638	+8,1	1 676	+38,2	3,4	2,6
Kroatien	45	+80,0	351	+67,9	0,7	7,8
Lettland	42	+40,0	114	+100,0	0,2	2,7
Litauen	30	+150,0	79	-21,8	0,2	2,6
Luxemburg	242	+42,4	425	+45,5	0,9	1,8
Malta	10	+100,0	10	+100,0	-	1,0
Niederlande	5 266	+105,5	9 208	+105,8	18,5	1,7
Österreich	711	+100,3	1 536	+102,9	3,1	2,2
Polen	498	+152,8	1 419	+46,4	2,9	2,8
Portugal	66	+450,0	239	+419,6	0,5	3,6
Rumänien	179	+27,0	636	+117,8	1,3	3,6
Schweden	370	+325,3	638	+168,1	1,3	1,7
Slowakische Republik	108	+217,6	444	+55,8	0,9	4,1
Slowenien	35	+9,4	73	-24,7	0,1	2,1
Spanien	423	+154,8	1 139	+102,7	2,3	2,7
Tschechische Republik	187	+201,6	407	+180,7	0,8	2,2
Ungarn	143	+180,4	843	x	1,7	5,9
Vereinigtes Königreich	1 610	x	3 384	x	6,8	2,1
Zypern	18	x	43	x	0,1	2,4
Island	5	-44,4	8	-38,5	-	1,6
Norwegen	204	+334,0	368	+279,4	0,7	1,8
Russland	49	+48,5	165	+81,3	0,3	3,4
Schweiz	1 167	+38,4	2 177	+34,7	4,4	1,9
Türkei	89	+89,4	233	+28,0	0,5	2,6
Ukraine	127	+115,3	309	+54,5	0,6	2,4
sonstige europäische Länder	312	+171,3	712	+96,7	1,4	2,3
<b>Afrika</b>	<b>289</b>	<b>+435,2</b>	<b>909</b>	<b>+200,0</b>	<b>1,8</b>	<b>3,1</b>
Republik Südafrika	89	x	178	x	0,4	2,0
sonstige afrikanische Länder	200	+270,4	731	+141,3	1,5	3,7
<b>Asien</b>	<b>1 890</b>	<b>+310,0</b>	<b>5 419</b>	<b>+164,0</b>	<b>10,9</b>	<b>2,9</b>
Arabische Golfstaaten	525	+190,1	1 603	+100,6	3,2	3,1
Volksrepublik China und Hongkong	135	+200,0	434	+61,9	0,9	3,2
Indien	206	x	447	x	0,9	2,2
Israel	63	+16,7	165	+43,5	0,3	2,6
Japan	119	x	554	x	1,1	4,7
Südkorea	105	x	148	x	0,3	1,4
Taiwan	9	-18,2	23	+64,3	-	2,6
sonstige asiatische Länder	728	+391,9	2 045	+176,4	4,1	2,8
<b>Amerika</b>	<b>1 890</b>	<b>+284,9</b>	<b>4 712</b>	<b>+183,7</b>	<b>9,5</b>	<b>2,5</b>
Kanada	121	x	297	+98,0	0,6	2,5
USA	1 317	+252,1	3 217	+173,1	6,5	2,4
sonstige nordamerikanische Länder	46	x	123	x	0,2	2,7
Mittelamerika und Karibik	101	+114,9	341	+152,6	0,7	3,4
Brasilien	132	x	285	x	0,6	2,2
sonstige südamerikanische Länder	173	+268,1	449	+130,3	0,9	2,6
<b>Australien</b>	<b>133</b>	<b>x</b>	<b>406</b>	<b>x</b>	<b>0,8</b>	<b>3,1</b>
<b>Neuseeland und Ozeanien</b>	<b>32</b>	<b>x</b>	<b>125</b>	<b>x</b>	<b>0,3</b>	<b>3,9</b>
<b>Ohne Angabe</b>	<b>978</b>	<b>+248,0</b>	<b>2 012</b>	<b>+190,8</b>	<b>4,0</b>	<b>2,1</b>

Anmerkungen Seite 31

## Noch: 2.4 Leistung der Beherbergungsstätten nach Reisegebieten und Herkunftsländern

Juli 2022

Reisegebiet Herkunftsland (ständiger Wohnsitz)	Ankünfte		Übernachtungen			Mittlere Aufenthalts- dauer <sup>3)</sup>
	aller Gäste	Verän- derung <sup>1)</sup>	aller Gäste	Verän- derung <sup>1)</sup>	Anteil <sup>2)</sup>	
<b>Köln und Rhein-Erft-Kreis</b>	<b>344 495</b>	<b>+79,0</b>	<b>664 870</b>	<b>+77,8</b>	<b>100</b>	<b>1,9</b>
<b>Bundesrepublik Deutschland</b>	<b>239 208</b>	<b>+52,8</b>	<b>467 892</b>	<b>+55,0</b>	<b>70,4</b>	<b>2,0</b>
<b>Ausland</b>	<b>105 287</b>	<b>+193,0</b>	<b>196 978</b>	<b>+172,5</b>	<b>29,6</b>	<b>1,9</b>
<b>Europa</b>	<b>78 452</b>	<b>+180,6</b>	<b>147 668</b>	<b>+162,7</b>	<b>75,0</b>	<b>1,9</b>
EU-Länder	66 004	+178,6	123 388	+165,6	62,6	1,9
Belgien	9 399	+136,3	14 152	+142,4	7,2	1,5
Bulgarien	301	+138,9	868	+61,0	0,4	2,9
Dänemark	3 342	+255,9	5 632	+211,3	2,9	1,7
Estland	162	+326,3	274	+260,5	0,1	1,7
Finnland	697	x	1 455	x	0,7	2,1
Frankreich	5 306	+105,3	9 093	+105,5	4,6	1,7
Griechenland	348	+120,3	657	+48,6	0,3	1,9
Republik Irland	1 524	x	3 309	x	1,7	2,2
Italien	2 607	+158,9	5 193	+177,7	2,6	2,0
Kroatien	226	+197,4	652	+151,7	0,3	2,9
Lettland	139	+24,1	245	+17,8	0,1	1,8
Litauen	255	+116,1	548	+121,9	0,3	2,1
Luxemburg	1 610	+43,4	2 375	+34,5	1,2	1,5
Malta	143	+410,7	362	+474,6	0,2	2,5
Niederlande	17 272	+160,5	30 353	+162,2	15,4	1,8
Österreich	3 457	+114,5	6 841	+112,8	3,5	2,0
Polen	1 804	+37,6	6 938	+23,5	3,5	3,8
Portugal	380	+201,6	788	+203,1	0,4	2,1
Rumänien	668	+63,3	2 104	+21,5	1,1	3,1
Schweden	2 279	x	3 813	+377,2	1,9	1,7
Slowakische Republik	234	+68,3	629	+101,0	0,3	2,7
Slowenien	169	+141,4	269	+58,2	0,1	1,6
Spanien	3 246	+177,2	6 732	+183,9	3,4	2,1
Tschechische Republik	850	+333,7	1 522	+292,3	0,8	1,8
Ungarn	600	+217,5	1 469	+230,9	0,7	2,4
Vereinigtes Königreich	8 909	x	16 914	x	8,6	1,9
Zypern	77	+196,2	201	+214,1	0,1	2,6
Island	74	+252,4	203	x	0,1	2,7
Norwegen	1 078	x	1 863	x	0,9	1,7
Russland	253	+31,1	629	+26,3	0,3	2,5
Schweiz	6 047	+110,3	11 299	+105,8	5,7	1,9
Türkei	1 349	+371,7	2 546	+263,2	1,3	1,9
Ukraine	792	+271,8	1 542	+53,9	0,8	1,9
sonstige europäische Länder	2 855	+424,8	6 198	+251,4	3,1	2,2
<b>Afrika</b>	<b>599</b>	<b>+343,7</b>	<b>2 784</b>	<b>+80,1</b>	<b>1,4</b>	<b>4,6</b>
Republik Südafrika	165	x	298	x	0,2	1,8
sonstige afrikanische Länder	434	+264,7	2 486	+63,6	1,3	5,7
<b>Asien</b>	<b>5 772</b>	<b>+451,3</b>	<b>13 175</b>	<b>+259,3</b>	<b>6,7</b>	<b>2,3</b>
Arabische Golfstaaten	1 696	+307,7	3 656	+265,2	1,9	2,2
Volksrepublik China und Hongkong	590	+441,3	991	+209,7	0,5	1,7
Indien	631	x	1 840	x	0,9	2,9
Israel	493	+242,4	961	+230,2	0,5	1,9
Japan	321	x	795	+309,8	0,4	2,5
Südkorea	296	x	528	x	0,3	1,8
Taiwan	128	x	254	x	0,1	2,0
sonstige asiatische Länder	1 617	+428,4	4 150	+144,7	2,1	2,6
<b>Amerika</b>	<b>13 124</b>	<b>+176,3</b>	<b>22 539</b>	<b>+193,0</b>	<b>11,4</b>	<b>1,7</b>
Kanada	772	+159,1	1 492	+204,5	0,8	1,9
USA	10 146	+140,9	16 221	+178,9	8,2	1,6
sonstige nordamerikanische Länder	114	x	287	x	0,1	2,5
Mittelamerika und Karibik	526	+453,7	1 177	+189,9	0,6	2,2
Brasilien	808	x	1 794	+490,1	0,9	2,2
sonstige südamerikanische Länder	758	x	1 568	+139,0	0,8	2,1
<b>Australien</b>	<b>769</b>	<b>x</b>	<b>1 415</b>	<b>x</b>	<b>0,7</b>	<b>1,8</b>
<b>Neuseeland und Ozeanien</b>	<b>185</b>	<b>x</b>	<b>278</b>	<b>x</b>	<b>0,1</b>	<b>1,5</b>
<b>Ohne Angabe</b>	<b>6 386</b>	<b>+227,8</b>	<b>9 119</b>	<b>+205,1</b>	<b>4,6</b>	<b>1,4</b>

Anmerkungen Seite 31



## Noch: 2.4 Leistung der Beherbergungsstätten nach Reisegebieten und Herkunftsländern

Juli 2022

Reisegebiet Herkunftsland (ständiger Wohnsitz)	Ankünfte		Übernachtungen			Mittlere Aufenthalts- dauer <sup>3)</sup>
	aller Gäste	Verän- derung <sup>1)</sup>	aller Gäste	Verän- derung <sup>1)</sup>	Anteil <sup>2)</sup>	
<b>Düsseldorf und Kreis Mettmann</b>	<b>255 378</b>	<b>+95,2</b>	<b>453 342</b>	<b>+97,1</b>	<b>100</b>	<b>1,8</b>
<b>Bundesrepublik Deutschland</b>	<b>183 964</b>	<b>+77,3</b>	<b>319 915</b>	<b>+76,7</b>	<b>70,6</b>	<b>1,7</b>
<b>Ausland</b>	<b>71 414</b>	<b>+163,8</b>	<b>133 427</b>	<b>+172,4</b>	<b>29,4</b>	<b>1,9</b>
<b>Europa</b>	<b>52 274</b>	<b>+144,8</b>	<b>90 516</b>	<b>+144,0</b>	<b>67,8</b>	<b>1,7</b>
EU-Länder	45 426	+155,2	77 970	+154,0	58,4	1,7
Belgien	3 522	+99,0	5 542	+88,1	4,2	1,6
Bulgarien	240	+112,4	449	+70,7	0,3	1,9
Dänemark	1 466	+183,0	2 527	+146,3	1,9	1,7
Estland	101	+152,5	166	+137,1	0,1	1,6
Finnland	500	+395,0	942	+441,4	0,7	1,9
Frankreich	2 940	+78,8	4 635	+83,1	3,5	1,6
Griechenland	410	+14,8	892	+39,4	0,7	2,2
Republik Irland	611	x	1 048	x	0,8	1,7
Italien	2 025	+86,8	3 852	+120,6	2,9	1,9
Kroatien	276	+196,8	854	+443,9	0,6	3,1
Lettland	131	+56,0	227	-51,6	0,2	1,7
Litauen	166	+172,1	296	+101,4	0,2	1,8
Luxemburg	749	+61,1	1 162	+67,9	0,9	1,6
Malta	41	+173,3	103	+106,0	0,1	2,5
Niederlande	17 094	+184,1	25 840	+193,0	19,4	1,5
Österreich	1 983	+47,2	3 648	+55,4	2,7	1,8
Polen	1 666	+113,0	3 984	+87,9	3,0	2,4
Portugal	353	+287,9	846	x	0,6	2,4
Rumänien	601	+70,7	2 027	+82,4	1,5	3,4
Schweden	1 348	+361,6	2 266	+305,4	1,7	1,7
Slowakische Republik	210	+87,5	416	+102,9	0,3	2,0
Slowenien	70	+105,9	259	+286,6	0,2	3,7
Spanien	3 088	+168,1	5 891	+177,4	4,4	1,9
Tschechische Republik	444	+105,6	759	+116,2	0,6	1,7
Ungarn	301	+64,5	506	+68,1	0,4	1,7
Vereinigtes Königreich	5 002	x	8 676	+497,1	6,5	1,7
Zypern	88	+131,6	157	+175,4	0,1	1,8
Island	82	+127,8	167	+178,3	0,1	2,0
Norwegen	795	+444,5	1 248	+454,7	0,9	1,6
Russland	451	+108,8	1 034	+111,0	0,8	2,3
Schweiz	3 026	+60,0	5 062	+55,2	3,8	1,7
Türkei	1 077	+303,4	2 403	+216,6	1,8	2,2
Ukraine	625	+215,7	1 181	+150,7	0,9	1,9
sonstige europäische Länder	792	-1,6	1 451	+29,1	1,1	1,8
<b>Afrika</b>	<b>1 035</b>	<b>x</b>	<b>2 210</b>	<b>x</b>	<b>1,7</b>	<b>2,1</b>
Republik Südafrika	137	x	307	x	0,2	2,2
sonstige afrikanische Länder	898	x	1 903	x	1,4	2,1
<b>Asien</b>	<b>9 211</b>	<b>+259,8</b>	<b>24 247</b>	<b>+284,2</b>	<b>18,2</b>	<b>2,6</b>
Arabische Golfstaaten	3 976	+238,4	11 044	+232,0	8,3	2,8
Volksrepublik China und Hongkong	1 268	+204,8	2 277	+249,8	1,7	1,8
Indien	723	+225,7	1 669	+339,2	1,3	2,3
Israel	471	+216,1	995	+201,5	0,7	2,1
Japan	1 014	x	3 698	x	2,8	3,6
Südkorea	168	+223,1	594	+371,4	0,4	3,5
Taiwan	148	x	287	x	0,2	1,9
sonstige asiatische Länder	1 443	+268,1	3 683	+298,6	2,8	2,6
<b>Amerika</b>	<b>5 999</b>	<b>+271,0</b>	<b>11 629</b>	<b>+290,5</b>	<b>8,7</b>	<b>1,9</b>
Kanada	428	+478,4	867	+398,3	0,6	2,0
USA	4 431	+246,7	8 412	+258,1	6,3	1,9
sonstige nordamerikanische Länder	96	x	170	x	0,1	1,8
Mittelamerika und Karibik	303	+222,3	515	+252,7	0,4	1,7
Brasilien	350	x	803	x	0,6	2,3
sonstige südamerikanische Länder	391	+177,3	862	+246,2	0,6	2,2
<b>Australien</b>	<b>500</b>	<b>x</b>	<b>957</b>	<b>+233,4</b>	<b>0,7</b>	<b>1,9</b>
<b>Neuseeland und Ozeanien</b>	<b>98</b>	<b>x</b>	<b>193</b>	<b>x</b>	<b>0,1</b>	<b>2,0</b>
<b>Ohne Angabe</b>	<b>2 297</b>	<b>+75,2</b>	<b>3 675</b>	<b>+83,5</b>	<b>2,8</b>	<b>1,6</b>

## Noch: 2.4 Leistung der Beherbergungsstätten nach Reisegebieten und Herkunftsländern

Juli 2022

Reisegebiet Herkunftsland (ständiger Wohnsitz)	Ankünfte		Übernachtungen			Mittlere Aufenthalts- dauer <sup>3)</sup>
	aller Gäste	Verän- derung <sup>1)</sup>	aller Gäste	Verän- derung <sup>1)</sup>	Anteil <sup>2)</sup>	
<b>Ruhrgebiet</b>	<b>279 361</b>	<b>+74,2</b>	<b>557 464</b>	<b>+44,7</b>	<b>100</b>	<b>2,0</b>
<b>Bundesrepublik Deutschland</b>	<b>234 004</b>	<b>+67,7</b>	<b>472 393</b>	<b>+39,6</b>	<b>84,7</b>	<b>2,0</b>
<b>Ausland</b>	<b>45 357</b>	<b>+118,3</b>	<b>85 071</b>	<b>+81,4</b>	<b>15,3</b>	<b>1,9</b>
<b>Europa</b>	<b>38 589</b>	<b>+107,1</b>	<b>71 348</b>	<b>+72,0</b>	<b>83,9</b>	<b>1,8</b>
EU-Länder	32 995	+109,6	60 340	+71,9	70,9	1,8
Belgien	2 890	+114,9	5 134	+80,6	6,0	1,8
Bulgarien	239	+34,3	418	+11,8	0,5	1,7
Dänemark	2 782	+214,4	3 795	+161,4	4,5	1,4
Estland	80	+100,0	124	+8,8	0,1	1,6
Finnland	276	x	506	+450,0	0,6	1,8
Frankreich	2 039	+71,5	3 281	+64,7	3,9	1,6
Griechenland	162	+90,6	513	+144,3	0,6	3,2
Republik Irland	232	+107,1	453	-38,5	0,5	2,0
Italien	942	+68,5	2 238	+69,7	2,6	2,4
Kroatien	149	+10,4	726	+15,8	0,9	4,9
Lettland	165	+200,0	263	+232,9	0,3	1,6
Litauen	185	+45,7	268	-6,0	0,3	1,4
Luxemburg	468	+100,0	657	+68,0	0,8	1,4
Malta	5	+25,0	14	+133,3	-	2,8
Niederlande	11 259	+130,6	18 511	+124,3	21,8	1,6
Österreich	1 773	+63,0	3 359	+37,4	3,9	1,9
Polen	2 052	+24,1	5 082	-13,6	6,0	2,5
Portugal	253	+13,5	980	-17,7	1,2	3,9
Rumänien	713	+35,3	1 633	+35,6	1,9	2,3
Schweden	1 631	+340,8	2 235	+216,1	2,6	1,4
Slowakische Republik	145	-23,7	556	-7,3	0,7	3,8
Slowenien	122	-9,0	412	-8,2	0,5	3,4
Spanien	841	+39,2	1 962	+73,8	2,3	2,3
Tschechische Republik	426	+24,6	1 098	+8,0	1,3	2,6
Ungarn	224	+80,6	395	+7,3	0,5	1,8
Vereinigtes Königreich	2 917	+396,1	5 640	+344,4	6,6	1,9
Zypern	25	-24,2	87	+31,8	0,1	3,5
Island	33	-15,4	64	-32,6	0,1	1,9
Norwegen	865	+383,2	1 342	+314,2	1,6	1,6
Russland	192	+57,4	479	+18,0	0,6	2,5
Schweiz	2 105	+71,0	3 900	+59,4	4,6	1,9
Türkei	546	+223,1	2 002	+285,0	2,4	3,7
Ukraine	589	+106,7	1 032	+68,4	1,2	1,8
sonstige europäische Länder	1 264	+47,0	2 189	+10,1	2,6	1,7
<b>Afrika</b>	<b>329</b>	<b>+201,8</b>	<b>737</b>	<b>+144,9</b>	<b>0,9</b>	<b>2,2</b>
Republik Südafrika	60	x	139	+379,3	0,2	2,3
sonstige afrikanische Länder	269	+166,3	598	+119,9	0,7	2,2
<b>Asien</b>	<b>1 587</b>	<b>+193,3</b>	<b>4 357</b>	<b>+174,5</b>	<b>5,1</b>	<b>2,7</b>
Arabische Golfstaaten	269	+301,5	692	+256,7	0,8	2,6
Volksrepublik China und Hongkong	253	+228,6	472	+223,3	0,6	1,9
Indien	205	x	635	x	0,7	3,1
Israel	155	+198,1	310	+189,7	0,4	2,0
Japan	104	x	198	x	0,2	1,9
Südkorea	69	x	208	+383,7	0,2	3,0
Taiwan	23	+228,6	60	+300,0	0,1	2,6
sonstige asiatische Länder	509	+65,8	1 782	+75,0	2,1	3,5
<b>Amerika</b>	<b>2 145</b>	<b>+246,5</b>	<b>4 157</b>	<b>+173,5</b>	<b>4,9</b>	<b>1,9</b>
Kanada	251	x	483	+126,8	0,6	1,9
USA	1 554	+204,1	2 958	+174,9	3,5	1,9
sonstige nordamerikanische Länder	27	+125,0	42	-19,2	-	1,6
Mittelamerika und Karibik	91	+127,5	205	+118,1	0,2	2,3
Brasilien	83	x	206	+402,4	0,2	2,5
sonstige südamerikanische Länder	139	x	263	+497,7	0,3	1,9
<b>Australien</b>	<b>176</b>	<b>x</b>	<b>392</b>	<b>x</b>	<b>0,5</b>	<b>2,2</b>
<b>Neuseeland und Ozeanien</b>	<b>34</b>	<b>+161,5</b>	<b>84</b>	<b>-84,3</b>	<b>0,1</b>	<b>2,5</b>
<b>Ohne Angabe</b>	<b>2 497</b>	<b>+198,0</b>	<b>3 996</b>	<b>+179,2</b>	<b>4,7</b>	<b>1,6</b>

Anmerkungen Seite 31

## Noch: 2.4 Leistung der Beherbergungsstätten nach Reisegebieten und Herkunftsländern

Juli 2022

Reisegebiet Herkunftsland (ständiger Wohnsitz)	Ankünfte		Übernachtungen			Mittlere Aufenthalts- dauer <sup>3)</sup>
	aller Gäste	Verän- derung <sup>1)</sup>	aller Gäste	Verän- derung <sup>1)</sup>	Anteil <sup>2)</sup>	
<b>Bergisches Städtedreieck</b>	<b>26 395</b>	<b>+64,9</b>	<b>59 038</b>	<b>+47,5</b>	<b>100</b>	<b>2,2</b>
<b>Bundesrepublik Deutschland</b>	<b>21 109</b>	<b>+52,2</b>	<b>47 959</b>	<b>+34,5</b>	<b>81,2</b>	<b>2,3</b>
<b>Ausland</b>	<b>5 286</b>	<b>+147,2</b>	<b>11 079</b>	<b>+154,3</b>	<b>18,8</b>	<b>2,1</b>
<b>Europa</b>	<b>4 789</b>	<b>+138,5</b>	<b>9 532</b>	<b>+139,4</b>	<b>86,0</b>	<b>2,0</b>
EU-Länder	4 201	+153,7	8 369	+154,7	75,5	2,0
Belgien	234	+68,3	425	+95,9	3,8	1,8
Bulgarien	48	+20,0	50	-31,5	0,5	1,0
Dänemark	648	+295,1	883	+330,7	8,0	1,4
Estland	15	+87,5	25	+92,3	0,2	1,7
Finnland	32	x	49	x	0,4	1,5
Frankreich	314	+96,3	511	+123,1	4,6	1,6
Griechenland	18	+28,6	38	-25,5	0,3	2,1
Republik Irland	45	x	169	+72,4	1,5	3,8
Italien	175	+50,9	371	+15,6	3,3	2,1
Kroatien	26	+333,3	66	+450,0	0,6	2,5
Lettland	15	x	28	x	0,3	1,9
Litauen	32	+300,0	59	+181,0	0,5	1,8
Luxemburg	51	+292,3	61	+221,1	0,6	1,2
Malta	5	x	9	x	0,1	1,8
Niederlande	823	+161,3	1 555	+195,1	14,0	1,9
Österreich	130	+71,1	327	+54,2	3,0	2,5
Polen	584	+130,8	1 884	+284,5	17,0	3,2
Portugal	29	+70,6	51	+37,8	0,5	1,8
Rumänien	99	+175,0	191	+92,9	1,7	1,9
Schweden	331	+372,9	433	+360,6	3,9	1,3
Slowakische Republik	66	+106,3	137	+34,3	1,2	2,1
Slowenien	15	+25,0	68	-34,0	0,6	4,5
Spanien	108	+92,9	275	+143,4	2,5	2,5
Tschechische Republik	84	+9,1	187	+9,4	1,7	2,2
Ungarn	34	+240,0	61	+205,0	0,6	1,8
Vereinigtes Königreich	239	x	451	x	4,1	1,9
Zypern	1	x	5	x	-	5,0
Island	-	-	-	-	-	-
Norwegen	148	x	260	x	2,3	1,8
Russland	10	+400,0	20	+400,0	0,2	2,0
Schweiz	247	+71,5	491	+91,8	4,4	2,0
Türkei	28	-22,2	91	-40,5	0,8	3,3
Ukraine	115	+475,0	226	x	2,0	2,0
sonstige europäische Länder	40	-69,0	75	-66,2	0,7	1,9
<b>Afrika</b>	<b>38</b>	<b>x</b>	<b>215</b>	<b>x</b>	<b>1,9</b>	<b>5,7</b>
Republik Südafrika	13	x	79	x	0,7	6,1
sonstige afrikanische Länder	25	x	136	x	1,2	5,4
<b>Asien</b>	<b>90</b>	<b>+172,7</b>	<b>293</b>	<b>+285,5</b>	<b>2,6</b>	<b>3,3</b>
Arabische Golfstaaten	25	x	115	x	1,0	4,6
Volksrepublik China und Hongkong	12	+100,0	20	+25,0	0,2	1,7
Indien	8	-	66	+312,5	0,6	8,3
Israel	18	+260,0	35	+218,2	0,3	1,9
Japan	2	x	5	x	-	2,5
Südkorea	1	-	1	-50,0	-	1,0
Taiwan	7	x	11	x	0,1	1,6
sonstige asiatische Länder	17	+54,5	40	+48,1	0,4	2,4
<b>Amerika</b>	<b>240</b>	<b>+258,2</b>	<b>863</b>	<b>+241,1</b>	<b>7,8</b>	<b>3,6</b>
Kanada	9	x	49	x	0,4	5,4
USA	197	+239,7	661	+174,3	6,0	3,4
sonstige nordamerikanische Länder	3	x	3	x	-	1,0
Mittelamerika und Karibik	11	+120,0	75	x	0,7	6,8
Brasilien	9	x	49	x	0,4	5,4
sonstige südamerikanische Länder	11	+175,0	26	x	0,2	2,4
<b>Australien</b>	<b>15</b>	<b>x</b>	<b>31</b>	<b>x</b>	<b>0,3</b>	<b>2,1</b>
<b>Neuseeland und Ozeanien</b>	<b>5</b>	<b>+150,0</b>	<b>25</b>	<b>+316,7</b>	<b>0,2</b>	<b>5,0</b>
<b>Ohne Angabe</b>	<b>109</b>	<b>+354,2</b>	<b>120</b>	<b>+313,8</b>	<b>1,1</b>	<b>1,1</b>

## Noch: 2.4 Leistung der Beherbergungsstätten nach Reisegebieten und Herkunftsländern

Juli 2022

Reisegebiet Herkunftsland (ständiger Wohnsitz)	Ankünfte		Übernachtungen			Mittlere Aufenthalts- dauer <sup>3)</sup>
	aller Gäste	Verän- derung <sup>1)</sup>	aller Gäste	Verän- derung <sup>1)</sup>	Anteil <sup>2)</sup>	
<b>Nordrhein-Westfalen</b>	<b>1 921 664</b>	<b>+50,3</b>	<b>4 635 461</b>	<b>+34,5</b>	<b>100</b>	<b>2,4</b>
<b>Bundesrepublik Deutschland</b>	<b>1 521 120</b>	<b>+37,7</b>	<b>3 761 842</b>	<b>+24,5</b>	<b>81,2</b>	<b>2,5</b>
<b>Ausland</b>	<b>400 544</b>	<b>+130,0</b>	<b>873 619</b>	<b>+105,1</b>	<b>18,8</b>	<b>2,2</b>
<b>Europa</b>	<b>324 141</b>	<b>+117,7</b>	<b>712 752</b>	<b>+93,1</b>	<b>81,6</b>	<b>2,2</b>
EU-Länder	286 309	+118,2	635 859	+92,7	72,8	2,2
Belgien	34 141	+96,8	71 816	+84,2	8,2	2,1
Bulgarien	1 177	+63,2	3 759	+77,6	0,4	3,2
Dänemark	17 045	+217,6	28 421	+176,7	3,3	1,7
Estland	635	+208,3	1 165	+131,2	0,1	1,8
Finnland	2 198	x	4 182	+492,4	0,5	1,9
Frankreich	16 983	+90,6	29 282	+71,9	3,4	1,7
Griechenland	1 343	+67,7	3 598	+93,5	0,4	2,7
Republik Irland	2 932	x	6 206	+286,2	0,7	2,1
Italien	9 340	+93,0	20 029	+102,7	2,3	2,1
Kroatien	1 534	+155,2	5 418	+129,2	0,6	3,5
Lettland	674	+55,7	1 294	-12,3	0,1	1,9
Litauen	1 492	+98,4	4 368	+77,2	0,5	2,9
Luxemburg	4 175	+48,5	6 516	+34,4	0,7	1,6
Malta	225	+246,2	542	+194,6	0,1	2,4
Niederlande	112 410	+98,4	263 328	+81,2	30,1	2,3
Österreich	11 088	+62,1	23 171	+53,5	2,7	2,1
Polen	11 786	+64,2	40 751	+35,4	4,7	3,5
Portugal	1 570	+137,2	4 445	+94,0	0,5	2,8
Rumänien	3 136	+39,6	11 658	+15,8	1,3	3,7
Schweden	9 425	+366,6	14 470	+291,6	1,7	1,5
Slowakische Republik	1 266	+52,9	5 531	+84,4	0,6	4,4
Slowenien	678	+44,3	2 835	+18,6	0,3	4,2
Spanien	10 142	+146,6	21 681	+140,5	2,5	2,1
Tschechische Republik	3 186	+98,1	7 115	+71,5	0,8	2,2
Ungarn	1 855	+96,9	5 215	+62,0	0,6	2,8
Vereinigtes Königreich	25 618	x	48 460	x	5,5	1,9
Zypern	255	+112,5	603	+134,6	0,1	2,4
Island	220	+77,4	547	+122,4	0,1	2,5
Norwegen	4 669	+397,2	7 604	+330,6	0,9	1,6
Russland	1 146	+51,0	3 074	+39,5	0,4	2,7
Schweiz	17 967	+74,0	33 484	+64,2	3,8	1,9
Türkei	3 818	+279,5	9 561	+235,7	1,1	2,5
Ukraine	2 908	+217,8	5 530	+103,2	0,6	1,9
sonstige europäische Länder	7 104	+94,6	17 093	+92,0	2,0	2,4
<b>Afrika</b>	<b>2 763</b>	<b>+357,5</b>	<b>8 560</b>	<b>+168,0</b>	<b>1,0</b>	<b>3,1</b>
Republik Südafrika	585	x	1 316	x	0,2	2,2
sonstige afrikanische Länder	2 178	+295,3	7 244	+135,4	0,8	3,3
<b>Asien</b>	<b>22 679</b>	<b>+301,8</b>	<b>57 609</b>	<b>+243,0</b>	<b>6,6</b>	<b>2,5</b>
Arabische Golfstaaten	8 080	+270,1	21 106	+234,8	2,4	2,6
Volksrepublik China und Hongkong	2 566	+230,7	4 779	+176,4	0,5	1,9
Indien	2 061	x	5 861	x	0,7	2,8
Israel	1 577	+241,3	3 386	+237,3	0,4	2,1
Japan	1 729	+438,6	5 757	+431,6	0,7	3,3
Südkorea	813	x	1 962	+400,5	0,2	2,4
Taiwan	396	x	810	x	0,1	2,0
sonstige asiatische Länder	5 457	+275,6	13 948	+152,0	1,6	2,6
<b>Amerika</b>	<b>28 312</b>	<b>+194,8</b>	<b>56 080</b>	<b>+197,9</b>	<b>6,4</b>	<b>2,0</b>
Kanada	2 013	+245,9	4 479	+196,2	0,5	2,2
USA	21 284	+164,0	40 227	+185,3	4,6	1,9
sonstige nordamerikanische Länder	310	+496,2	667	+425,2	0,1	2,2
Mittelamerika und Karibik	1 194	+235,4	2 786	+161,8	0,3	2,3
Brasilien	1 691	x	4 037	x	0,5	2,4
sonstige südamerikanische Länder	1 820	+358,4	3 884	+176,8	0,4	2,1
<b>Australien</b>	<b>1 991</b>	<b>x</b>	<b>4 152</b>	<b>x</b>	<b>0,5</b>	<b>2,1</b>
<b>Neuseeland und Ozeanien</b>	<b>419</b>	<b>x</b>	<b>824</b>	<b>+33,8</b>	<b>0,1</b>	<b>2,0</b>
<b>Ohne Angabe</b>	<b>20 239</b>	<b>+122,8</b>	<b>33 642</b>	<b>+99,2</b>	<b>3,9</b>	<b>1,7</b>

Anmerkungen Seite 31

## 3.1 Leistung der Beherbergungsstätten nach Verwaltungsbezirken

Januar bis Juli 2022

Amtliche Schlüsselnummer	Verwaltungsbezirk	Ankünfte				Übernachtungen	
		aller Gäste	Veränderung <sup>1)</sup>	ausländischer Gäste	Veränderung <sup>1)</sup>	aller Gäste	Veränderung <sup>1)</sup>
	<b>Kreisfreie Städte</b>						
<b>111 000</b>	<b>Düsseldorf</b>	<b>1 222 792</b>	<b>+261,4</b>	<b>336 822</b>	<b>+416,1</b>	<b>2 092 375</b>	<b>+247,8</b>
<b>112 000</b>	<b>Duisburg</b>	<b>142 051</b>	<b>+181,4</b>	<b>24 165</b>	<b>+384,2</b>	<b>277 346</b>	<b>+143,6</b>
<b>113 000</b>	<b>Essen</b>	<b>360 356</b>	<b>+247,8</b>	<b>59 522</b>	<b>+409,0</b>	<b>737 361</b>	<b>+145,9</b>
<b>114 000</b>	<b>Krefeld</b>	<b>57 940</b>	<b>+157,0</b>	<b>12 228</b>	<b>+236,4</b>	<b>112 682</b>	<b>+120,1</b>
<b>116 000</b>	<b>Mönchengladbach</b>	<b>105 414</b>	<b>+152,2</b>	<b>16 533</b>	<b>+261,1</b>	<b>223 331</b>	<b>+125,8</b>
<b>117 000</b>	<b>Mülheim an der Ruhr</b>	<b>36 854</b>	<b>+129,6</b>	<b>4 959</b>	<b>+166,0</b>	<b>72 225</b>	<b>+84,5</b>
<b>119 000</b>	<b>Oberhausen</b>	<b>111 756</b>	<b>+209,6</b>	<b>19 783</b>	<b>+329,5</b>	<b>261 505</b>	<b>+92,1</b>
<b>120 000</b>	<b>Remscheid</b>	<b>20 915</b>	<b>+143,9</b>	<b>2 708</b>	<b>+267,9</b>	<b>44 116</b>	<b>+126,0</b>
<b>122 000</b>	<b>Solingen</b>	<b>20 674</b>	<b>+216,0</b>	<b>3 734</b>	<b>+431,2</b>	<b>42 944</b>	<b>+189,8</b>
<b>124 000</b>	<b>Wuppertal</b>	<b>118 702</b>	<b>+179,2</b>	<b>15 757</b>	<b>+345,2</b>	<b>306 312</b>	<b>+120,0</b>
<b>154 000</b>	<b>Kreis Kleve</b>	<b>221 232</b>	<b>+171,6</b>	<b>46 149</b>	<b>+357,6</b>	<b>500 778</b>	<b>+110,7</b>
154 004	Bedburg-Hau	.	.	.	.	.	.
154 008	Emmerich am Rhein, Stadt	18 535	+171,0	3 739	x	32 157	+128,6
154 012	Geldern, Stadt	17 835	+152,6	1 530	+269,6	66 215	+48,8
154 016	Goch, Stadt	23 237	+149,1	4 087	+114,8	53 456	+98,8
154 020	Issum	2 440	+216,5	328	+496,4	6 285	+172,3
154 024	Kalkar, Stadt	40 029	+203,5	11 292	+430,6	93 536	+145,1
154 028	Kerken	3 433	+202,5	217	x	6 998	+224,3
154 032	Kevelaer, Stadt	25 598	+233,8	3 677	+310,8	56 327	+123,8
154 036	Kleve, Stadt	25 024	+234,3	5 013	x	51 589	+188,9
154 040	Kranenburg	8 505	x	2 037	x	22 267	+465,0
154 044	Rees, Stadt	13 538	+108,2	1 781	+394,7	27 286	+109,6
154 048	Rheurd	.	.	.	.	.	.
154 052	Straelen, Stadt	7 910	+89,7	874	+180,1	15 694	+40,0
154 056	Uedem	5 930	+182,8	90	x	22 868	+190,5
154 060	Wachtendonk	1 977	-21,7	161	+123,6	4 776	-56,0
154 064	Weeze	23 078	+116,2	11 227	+362,4	31 585	+84,2
<b>158 000</b>	<b>Kreis Mettmann</b>	<b>195 873</b>	<b>+232,6</b>	<b>34 918</b>	<b>+472,8</b>	<b>381 240</b>	<b>+175,9</b>
158 004	Erkrath, Stadt	7 858	+426,0	483	x	10 930	+231,1
158 008	Haan, Stadt	12 528	+180,0	1 819	+352,5	25 045	+158,5
158 012	Heiligenhaus, Stadt	.	.	.	.	.	.
158 016	Hilden, Stadt	20 464	+71,6	2 594	+237,3	52 705	+51,3
158 020	Langenfeld (Rhld.), Stadt	10 756	+122,7	1 978	+115,7	20 427	+77,1
158 024	Mettmann, Stadt	26 481	+311,1	6 285	x	48 664	+223,1
158 026	Monheim am Rhein, Stadt	21 004	+256,8	3 859	+398,6	41 739	+222,4
158 028	Ratingen, Stadt	76 613	+354,0	15 464	x	142 590	+301,2
158 032	Velbert, Stadt	15 886	+194,9	1 865	x	29 684	+181,6
158 036	Wülfrath, Stadt	.	.	.	.	.	.
<b>162 000</b>	<b>Rhein-Kreis Neuss</b>	<b>164 697</b>	<b>+160,7</b>	<b>22 376</b>	<b>+254,3</b>	<b>431 872</b>	<b>+64,6</b>
162 004	Dormagen, Stadt	16 178	+126,3	2 307	+368,0	63 862	+29,1
162 008	Grevenbroich, Stadt	14 724	+89,7	1 619	+212,5	36 539	+21,8
162 012	Jüchen, Stadt	2 424	+185,8	231	+122,1	4 323	+114,5
162 016	Kaarst, Stadt	13 762	+356,8	2 125	+480,6	21 235	+370,3
162 020	Korschenbroich, Stadt	4 030	+45,4	99	-30,3	49 629	+15,6
162 022	Meerbusch, Stadt	13 303	+111,8	1 604	+174,2	91 084	+18,7
162 024	Neuss, Stadt	99 517	+185,7	14 211	+255,2	162 556	+193,9
162 028	Rommerskirchen	759	+48,2	180	+68,2	2 644	+84,1
<b>166 000</b>	<b>Kreis Viersen</b>	<b>90 302</b>	<b>+168,5</b>	<b>11 840</b>	<b>+404,0</b>	<b>218 547</b>	<b>+143,9</b>
166 004	Brüggen	11 160	+314,4	1 166	x	24 077	+192,9
166 008	Grefrath	2 895	+100,6	229	+86,2	7 461	+42,0
166 012	Kempfen, Stadt	7 733	+116,4	675	x	25 297	+71,4
166 016	Netetal, Stadt	33 434	+305,9	4 787	x	85 020	+311,5
166 020	Niederkrüchten	5 447	+87,1	677	x	14 679	+76,1
166 024	Schwalmtal	.	.	.	.	.	.
166 028	Tönisvorst, Stadt	.	.	.	.	.	.
166 032	Viersen, Stadt	6 863	+98,2	743	+75,2	12 778	+77,8
166 036	Willich, Stadt	19 640	+93,6	3 020	+177,1	44 338	+88,9
<b>170 000</b>	<b>Kreis Wesel</b>	<b>195 273</b>	<b>+144,2</b>	<b>19 189</b>	<b>+137,1</b>	<b>435 248</b>	<b>+109,7</b>
170 004	Alpen	3 300	+153,1	368	+234,5	7 055	+149,8
170 008	Dinslaken, Stadt	9 935	+72,5	1 008	+168,1	22 474	+59,9
170 012	Hamminkeln, Stadt	11 023	+82,0	465	+42,2	43 197	+33,5
170 016	Hünxe	2 890	+462,3	142	x	6 636	+364,4
170 020	Kamp-Lintfort, Stadt	15 660	+183,0	935	+202,6	25 437	+136,1

1) Veränderung gegenüber dem Vorjahreszeitraum in % – 2) mittlere Aufenthaltsdauer (in Tagen) = Übernachtungen / Ankünfte – 3) mittlere Auslastung der angebotenen-Betten = (Übernachtungen / angebotene Bettentage) \* 100

## Noch: 3.1 Leistung der Beherbergungsstätten nach Verwaltungsbezirken

Januar bis Juli 2022

Amtliche Schlüsselnummer	Verwaltungsbezirk	Übernachtungen		Mittlere Aufenthaltsdauer <sup>2)</sup>		Mittlere Auslastung der angebotenen Betten <sup>3)</sup>
		ausländischer Gäste	Veränderung <sup>1)</sup>	aller Gäste	ausländischer Gäste	
	<b>Kreisfreie Städte</b>					
<b>111 000</b>	<b>Düsseldorf</b>	<b>612 937</b>	<b>+430,9</b>	<b>1,7</b>	<b>1,8</b>	<b>31,6</b>
<b>112 000</b>	<b>Duisburg</b>	<b>44 737</b>	<b>+414,3</b>	<b>2,0</b>	<b>1,9</b>	<b>33,1</b>
<b>113 000</b>	<b>Essen</b>	<b>118 179</b>	<b>+376,6</b>	<b>2,0</b>	<b>2,0</b>	<b>30,1</b>
<b>114 000</b>	<b>Krefeld</b>	<b>22 829</b>	<b>+181,5</b>	<b>1,9</b>	<b>1,9</b>	<b>29,5</b>
<b>116 000</b>	<b>Mönchengladbach</b>	<b>35 515</b>	<b>+307,8</b>	<b>2,1</b>	<b>2,1</b>	<b>40,6</b>
<b>117 000</b>	<b>Mülheim an der Ruhr</b>	<b>12 564</b>	<b>+114,3</b>	<b>2,0</b>	<b>2,5</b>	<b>24,2</b>
<b>119 000</b>	<b>Oberhausen</b>	<b>45 766</b>	<b>+238,7</b>	<b>2,3</b>	<b>2,3</b>	<b>33,4</b>
<b>120 000</b>	<b>Remscheid</b>	<b>5 295</b>	<b>+233,0</b>	<b>2,1</b>	<b>2,0</b>	<b>24,4</b>
<b>122 000</b>	<b>Solingen</b>	<b>11 754</b>	<b>+462,4</b>	<b>2,1</b>	<b>3,1</b>	<b>21,6</b>
<b>124 000</b>	<b>Wuppertal</b>	<b>32 651</b>	<b>+344,1</b>	<b>2,6</b>	<b>2,1</b>	<b>37,4</b>
<b>154 000</b>	<b>Kreis Kleve</b>	<b>87 770</b>	<b>+203,6</b>	<b>2,3</b>	<b>1,9</b>	<b>33,7</b>
154 004	Bedburg-Hau	.	.	.	.	.
154 008	Emmerich am Rhein, Stadt	6 927	+267,5	1,7	1,9	35,9
154 012	Geldern, Stadt	3 105	+253,6	3,7	2,0	46,9
154 016	Goch, Stadt	10 028	+73,0	2,3	2,5	40,0
154 020	Issum	743	+398,7	2,6	2,3	16,0
154 024	Kalkar, Stadt	21 667	+489,3	2,3	1,9	24,5
154 028	Kerken	523	x	2,0	2,4	16,3
154 032	Kevelaer, Stadt	10 400	+19,6	2,2	2,8	26,2
154 036	Kleve, Stadt	9 942	+439,4	2,1	2,0	38,3
154 040	Kranenburg	4 089	x	2,6	2,0	36,0
154 044	Rees, Stadt	3 478	+426,2	2,0	2,0	37,6
154 048	Rheurd	.	.	.	.	.
154 052	Straelen, Stadt	1 972	+142,6	2,0	2,3	31,3
154 056	Uedem	193	x	3,9	2,1	55,9
154 060	Wachtendonk	278	+180,8	2,4	1,7	19,8
154 064	Weeze	13 184	+317,0	1,4	1,2	36,7
<b>158 000</b>	<b>Kreis Mettmann</b>	<b>74 831</b>	<b>+285,8</b>	<b>1,9</b>	<b>2,1</b>	<b>28,1</b>
158 004	Erkrath, Stadt	589	+259,1	1,4	1,2	33,4
158 008	Haan, Stadt	4 113	+315,0	2,0	2,3	34,5
158 012	Heiligenhaus, Stadt	.	.	.	.	.
158 016	Hilden, Stadt	7 085	+108,8	2,6	2,7	27,6
158 020	Langenfeld (Rhld.), Stadt	4 253	+102,5	1,9	2,2	21,2
158 024	Mettmann, Stadt	14 516	+296,3	1,8	2,3	28,5
158 026	Monheim am Rhein, Stadt	8 827	+455,2	2,0	2,3	30,2
158 028	Ratingen, Stadt	30 175	x	1,9	2,0	29,0
158 032	Velbert, Stadt	3 024	+260,4	1,9	1,6	27,6
158 036	Wülfrath, Stadt	.	.	.	.	.
<b>162 000</b>	<b>Rhein-Kreis Neuss</b>	<b>56 012</b>	<b>+174,5</b>	<b>2,6</b>	<b>2,5</b>	<b>36,5</b>
162 004	Dormagen, Stadt	8 032	+166,9	3,9	3,5	42,1
162 008	Grevenbroich, Stadt	3 805	+122,8	2,5	2,4	29,7
162 012	Jüchen, Stadt	494	-17,9	1,8	2,1	27,2
162 016	Kaarst, Stadt	3 477	x	1,5	1,6	22,4
162 020	Korschenbroich, Stadt	336	-36,2	12,3	3,4	70,9
162 022	Meerbusch, Stadt	13 728	+114,5	6,8	8,6	51,5
162 024	Neuss, Stadt	24 858	+244,2	1,6	1,7	30,3
162 028	Rommerskirchen	1 282	+226,2	3,5	7,1	19,9
<b>166 000</b>	<b>Kreis Viersen</b>	<b>27 250</b>	<b>+299,3</b>	<b>2,4</b>	<b>2,3</b>	<b>35,6</b>
166 004	Brüggen	1 992	+418,8	2,2	1,7	22,8
166 008	Grefrath	435	-27,7	2,6	1,9	18,4
166 012	Kempfen, Stadt	1 699	+489,9	3,3	2,5	30,6
166 016	Nettetal, Stadt	12 335	x	2,5	2,6	45,7
166 020	Niederkrüchten	1 200	+395,9	2,7	1,8	40,0
166 024	Schwalmtal	.	.	.	.	.
166 028	Tönisvorst, Stadt	.	.	.	.	.
166 032	Viersen, Stadt	1 387	+49,6	1,9	1,9	32,0
166 036	Willich, Stadt	7 421	+167,5	2,3	2,5	37,4
<b>170 000</b>	<b>Kreis Wesel</b>	<b>48 244</b>	<b>+89,1</b>	<b>2,2</b>	<b>2,5</b>	<b>35,9</b>
170 004	Alpen	863	+219,6	2,1	2,3	28,9
170 008	Dinslaken, Stadt	2 356	+190,9	2,3	2,3	33,8
170 012	Hamminkeln, Stadt	4 592	-26,0	3,9	9,9	46,9
170 016	Hünxe	338	x	2,3	2,4	15,2
170 020	Kamp-Lintfort, Stadt	1 708	+111,6	1,6	1,8	33,4

Anmerkungen Seite 44

## Noch: 3.1 Leistung der Beherbergungsstätten nach Verwaltungsbezirken

Januar bis Juli 2022

Amtliche Schlüsselnummer	Verwaltungsbezirk	Ankünfte				Übernachtungen	
		aller Gäste	Veränderung <sup>1)</sup>	ausländischer Gäste	Veränderung <sup>1)</sup>	aller Gäste	Veränderung <sup>1)</sup>
	<b>Noch: Kreis Wesel</b>						
170 024	Moers, Stadt	26 693	+90,5	4 294	+85,2	64 405	+106,9
170 028	Neukirchen-Vluyn, Stadt	6 780	+267,7	1 114	x	17 044	+304,0
170 032	Rheinberg, Stadt	3 527	+69,3	575	+28,1	6 717	+27,7
170 036	Schermbeck	18 966	+202,7	812	+42,7	39 419	+206,3
170 040	Sonsbeck	13 938	+86,6	1 224	+261,1	41 336	+81,5
170 044	Voerde (Niederrhein), Stadt	4 437	+93,6	377	+158,2	9 359	+46,3
170 048	Wesel, Stadt	40 981	+207,2	5 608	+112,8	72 861	+143,7
170 052	Xanten, Stadt	37 143	+175,2	2 267	+454,3	79 308	+136,0
<b>100 000</b>	<b>Reg.-Bez. Düsseldorf</b>	<b>3 064 831</b>	<b>+211,6</b>	<b>630 683</b>	<b>+368,7</b>	<b>6 137 882</b>	<b>+150,6</b>
	<b>Kreisfreie Städte</b>						
<b>314 000</b>	<b>Bonn</b>	<b>353 882</b>	<b>+175,6</b>	<b>62 156</b>	<b>+364,1</b>	<b>752 845</b>	<b>+155,3</b>
<b>315 000</b>	<b>Köln</b>	<b>1 634 393</b>	<b>+304,6</b>	<b>437 221</b>	<b>+462,3</b>	<b>2 904 993</b>	<b>+259,6</b>
<b>316 000</b>	<b>Leverkusen</b>	<b>38 996</b>	<b>+107,2</b>	<b>5 854</b>	<b>+287,4</b>	<b>89 610</b>	<b>+65,6</b>
	<b>Städteregion Aachen</b>	<b>356 792</b>	<b>+210,8</b>	<b>99 873</b>	<b>+362,2</b>	<b>793 550</b>	<b>+163,3</b>
334 002	Aachen, kreisfreie Stadt	223 414	+200,1	68 143	+355,6	461 101	+152,4
334 004	Alsdorf, Stadt	3 855	+126,5	581	x	8 799	+85,6
334 008	Baesweiler, Stadt	2 878	+82,2	447	+155,4	5 646	+67,3
334 012	Eschweiler, Stadt	14 656	+348,9	2 728	x	30 473	+276,0
334 016	Herzogenrath, Stadt	2 808	+222,0	124	+313,3	5 990	+108,3
334 020	Monschau, Stadt	44 235	+330,8	13 190	+371,9	110 365	+315,5
334 024	Roetgen	5 507	+331,2	1 575	x	9 527	+353,0
334 028	Simmerath	39 197	+214,6	9 477	+330,8	119 774	+139,2
334 032	Stolberg (Rhld.), Stadt	6 968	+154,6	1 061	+333,1	16 764	+97,6
334 036	Würselen, Stadt	13 274	+114,0	2 547	+403,4	25 111	+103,6
<b>358 000</b>	<b>Kreis Düren</b>	<b>127 616</b>	<b>+169,8</b>	<b>28 685</b>	<b>+345,9</b>	<b>340 370</b>	<b>+134,4</b>
358 004	Aldenhoven	.	.	.	.	.	.
358 008	Düren, Stadt	33 329	+108,2	6 668	+221,5	64 177	+67,1
358 012	Heimbach, Stadt	41 429	+192,6	15 314	+456,7	149 050	+178,5
358 016	Hürtgenwald	5 443	+215,5	873	+143,9	15 586	+199,4
358 020	Inden	.	.	.	.	.	.
358 024	Jülich, Stadt	19 078	+219,0	2 603	+438,9	41 304	+102,6
358 028	Kreuzau	3 220	+165,5	381	+220,2	7 217	+174,8
358 032	Langerwehe	.	.	.	.	.	.
358 036	Linnich, Stadt	1 017	+226,0	108	+107,7	1 787	+148,2
358 040	Merzenich	.	.	.	.	.	.
358 044	Nideggen, Stadt	19 085	+253,5	2 591	+365,2	51 456	+180,7
358 048	Niederzier	2 914	+176,7	78	+310,5	4 188	+96,1
358 052	Nörvenich	.	.	.	.	.	.
358 056	Titz	.	.	.	.	.	.
358 060	Vettweiß	.	.	.	.	.	.
<b>362 000</b>	<b>Rhein-Erft-Kreis</b>	<b>215 760</b>	<b>+139,2</b>	<b>47 254</b>	<b>+290,9</b>	<b>654 198</b>	<b>+99,1</b>
362 004	Bedburg, Stadt	6 707	+121,6	1 147	+59,7	18 401	+20,8
362 008	Bergheim, Stadt	9 751	+89,6	1 721	+53,3	41 929	+25,1
362 012	Brühl, Stadt	94 439	+166,5	25 359	x	231 236	+301,1
362 016	Elsdorf, Stadt	1 132	+49,7	56	-29,1	5 243	+113,6
362 020	Erfstadt, Stadt	4 073	+112,9	13	+18,2	12 963	+94,5
362 024	Frechen, Stadt	27 152	+136,1	5 588	+212,0	45 167	+153,5
362 028	Hürth, Stadt	37 117	+132,5	7 786	+232,3	212 711	+43,9
362 032	Kerpen, Stadt	20 706	+126,4	3 189	+296,1	56 799	+84,8
362 036	Pulheim, Stadt	7 469	+71,8	1 245	+203,7	14 494	+71,5
362 040	Wesseling, Stadt	7 214	+143,1	1 150	+48,4	15 255	+84,9
<b>366 000</b>	<b>Kreis Euskirchen</b>	<b>143 312</b>	<b>+188,2</b>	<b>19 668</b>	<b>+408,7</b>	<b>460 421</b>	<b>+203,2</b>
366 004	Bad Münstereifel, Stadt	11 207	+251,3	754	+326,0	90 704	x
366 008	Blankenheim	26 306	+179,3	2 066	+390,7	72 377	+174,8
366 012	Dahlem	21 045	+223,3	7 177	x	81 649	+139,0
366 016	Euskirchen, Stadt	23 243	+202,8	3 008	+302,1	38 923	+168,3
366 020	Hellenthal	13 631	+303,4	1 798	+421,2	34 947	+189,4
366 024	Kall	10 650	+126,3	592	+122,6	27 987	+259,1
366 028	Mechemich, Stadt	.	.	.	.	.	.
366 032	Nettersheim	6 722	x	7	x	14 291	x
366 036	Schleiden, Stadt	19 248	+172,4	2 614	x	64 573	+205,1
366 040	Weilerswist	.	.	.	.	.	.
366 044	Zülpich, Stadt	5 086	+60,0	48	+29,7	21 626	+27,3

Anmerkungen Seite 44

## Noch: 3.1 Leistung der Beherbergungsstätten nach Verwaltungsbezirken

Januar bis Juli 2022

Amtliche Schlüsselnummer	Verwaltungsbezirk	Übernachtungen		Mittlere Aufenthaltsdauer <sup>2)</sup>		Mittlere Auslastung der angebotenen Betten <sup>3)</sup>
		ausländischer Gäste	Veränderung <sup>1)</sup>	aller Gäste	ausländischer Gäste	
	<b>Noch: Kreis Wesel</b>					
170 024	Moers, Stadt	7 435	+57,7	2,4	1,7	38,9
170 028	Neukirchen-Vluyn, Stadt	3 163	x	2,5	2,8	37,5
170 032	Rheinberg, Stadt	1 234	-30,2	1,9	2,1	21,6
170 036	Schermbeck	1 955	+63,7	2,1	2,4	37,9
170 040	Sonsbeck	2 657	+170,8	3,0	2,2	30,9
170 044	Voerde (Niederrhein), Stadt	917	+165,0	2,1	2,4	30,4
170 048	Wesel, Stadt	14 411	+101,1	1,8	2,6	37,0
170 052	Xanten, Stadt	6 615	x	2,1	2,9	37,4
<b>100 000</b>	<b>Reg.-Bez. Düsseldorf</b>	<b>1 236 334</b>	<b>+316,0</b>	<b>2,0</b>	<b>2,0</b>	<b>32,3</b>
	<b>Kreisfreie Städte</b>					
<b>314 000</b>	<b>Bonn</b>	<b>148 621</b>	<b>+334,4</b>	<b>2,1</b>	<b>2,4</b>	<b>37,2</b>
<b>315 000</b>	<b>Köln</b>	<b>793 482</b>	<b>+447,9</b>	<b>1,8</b>	<b>1,8</b>	<b>38,2</b>
<b>316 000</b>	<b>Leverkusen</b>	<b>15 870</b>	<b>+182,1</b>	<b>2,3</b>	<b>2,7</b>	<b>31,8</b>
	<b>Städteregion Aachen</b>	<b>183 301</b>	<b>+314,8</b>	<b>2,2</b>	<b>1,8</b>	<b>37,4</b>
334 002	Aachen, kreisfreie Stadt	115 076	+307,7	2,1	1,7	41,2
334 004	Alsdorf, Stadt	1 012	+384,2	2,3	1,7	35,2
334 008	Baesweiler, Stadt	1 124	+108,1	2,0	2,5	20,9
334 012	Eschweiler, Stadt	4 639	+456,9	2,1	1,7	39,6
334 016	Herzogenrath, Stadt	399	+299,0	2,1	3,2	27,4
334 020	Monschau, Stadt	26 677	+372,9	2,5	2,0	34,9
334 024	Roetgen	2 723	x	1,7	1,7	39,7
334 028	Simmerath	24 585	+277,0	3,1	2,6	30,6
334 032	Stolberg (Rhld.), Stadt	2 256	+192,2	2,4	2,1	30,5
334 036	Würselen, Stadt	4 810	+379,1	1,9	1,9	31,8
<b>358 000</b>	<b>Kreis Düren</b>	<b>91 301</b>	<b>+299,3</b>	<b>2,7</b>	<b>3,2</b>	<b>35,1</b>
358 004	Aldenhoven	.	.	.	.	.
358 008	Düren, Stadt	12 178	+168,7	1,9	1,8	37,7
358 012	Heimbach, Stadt	63 197	+406,5	3,6	4,1	41,9
358 016	Hürtgenwald	1 972	+141,4	2,9	2,3	26,3
358 020	Inden	.	.	.	.	.
358 024	Jülich, Stadt	6 096	+119,4	2,2	2,3	34,7
358 028	Kreuzau	714	+68,0	2,2	1,9	28,2
358 032	Langerwehe	.	.	.	.	.
358 036	Linnich, Stadt	159	+63,9	1,8	1,5	19,5
358 040	Merzenich	.	.	.	.	.
358 044	Nideggen, Stadt	6 780	+353,8	2,7	2,6	26,4
358 048	Niederzier	98	+180,0	1,4	1,3	17,1
358 052	Nörvenich	.	.	.	.	.
358 056	Titz	.	.	.	.	.
358 060	Vettweiß	.	.	.	.	.
<b>362 000</b>	<b>Rhein-Erft-Kreis</b>	<b>121 328</b>	<b>+77,5</b>	<b>3,0</b>	<b>2,6</b>	<b>42,0</b>
362 004	Bedburg, Stadt	9 029	-14,3	2,7	7,9	24,1
362 008	Bergheim, Stadt	15 944	+0,4	4,3	9,3	49,5
362 012	Brühl, Stadt	35 016	x	2,4	1,4	40,5
362 016	Elsdorf, Stadt	465	-39,1	4,6	8,3	27,2
362 020	Erfstadt, Stadt	24	-17,2	3,2	1,8	20,4
362 024	Frechen, Stadt	9 566	+244,2	1,7	1,7	34,2
362 028	Hürth, Stadt	40 827	+43,2	5,7	5,2	66,7
362 032	Kerpen, Stadt	5 699	+197,9	2,7	1,8	31,1
362 036	Pulheim, Stadt	2 627	+240,7	1,9	2,1	21,7
362 040	Wesseling, Stadt	2 131	+54,5	2,1	1,9	24,9
<b>366 000</b>	<b>Kreis Euskirchen</b>	<b>66 216</b>	<b>+322,7</b>	<b>3,2</b>	<b>3,4</b>	<b>31,8</b>
366 004	Bad Münstereifel, Stadt	1 561	+275,2	8,1	2,1	42,7
366 008	Blankenheim	5 745	+229,2	2,8	2,8	25,9
366 012	Dahlem	34 248	+381,7	3,9	4,8	30,3
366 016	Euskirchen, Stadt	5 153	+315,2	1,7	1,7	33,1
366 020	Hellenthal	5 564	+338,8	2,6	3,1	24,3
366 024	Kall	1 145	+80,6	2,6	1,9	27,3
366 028	Mechernich, Stadt	.	.	.	.	.
366 032	Nettersheim	11	x	2,1	1,6	24,0
366 036	Schleiden, Stadt	8 710	x	3,4	3,3	30,7
366 040	Weilerswist	.	.	.	.	.
366 044	Zülpich, Stadt	90	+42,9	4,3	1,9	64,6

Anmerkungen Seite 44



## Noch: 3.1 Leistung der Beherbergungsstätten nach Verwaltungsbezirken

Januar bis Juli 2022

Amtliche Schlüsselnummer	Verwaltungsbezirk	Ankünfte				Übernachtungen	
		aller Gäste	Veränderung <sup>1)</sup>	ausländischer Gäste	Veränderung <sup>1)</sup>	aller Gäste	Veränderung <sup>1)</sup>
<b>370 000</b>	<b>Kreis Heinsberg</b>	<b>58 400</b>	<b>+108,6</b>	<b>9 759</b>	<b>+258,1</b>	<b>132 767</b>	<b>+74,8</b>
370 004	Erkelenz, Stadt	8 249	+35,6	1 158	+202,3	15 530	+32,6
370 008	Gangelt	.	.	.	.	.	.
370 012	Geilenkirchen, Stadt	.	.	.	.	.	.
370 016	Heinsberg, Stadt	15 104	+127,2	4 111	+248,1	21 653	+121,1
370 020	Hückelhoven, Stadt	3 214	+135,3	494	x	7 543	+109,0
370 024	Selfkant	.	.	.	.	.	.
370 028	Übach-Palenberg, Stadt	3 318	+158,8	621	+314,0	10 721	+124,4
370 032	Waldfeucht	.	.	.	.	.	.
370 036	Wassenberg, Stadt	10 530	+125,8	1 498	+463,2	23 207	+98,7
370 040	Wegberg, Stadt	12 601	+125,2	463	+143,7	38 430	+43,4
<b>374 000</b>	<b>Oberbergischer Kreis</b>	<b>120 382</b>	<b>+198,0</b>	<b>6 626</b>	<b>+162,9</b>	<b>409 556</b>	<b>+88,8</b>
374 004	Bergneustadt, Stadt	8 567	+195,0	540	+181,3	21 224	+109,5
374 008	Engelskirchen	6 378	+104,0	295	-20,1	46 426	+18,4
374 012	Gummersbach, Stadt	23 413	+174,8	2 717	+276,8	58 121	+157,9
374 016	Hückeswagen, Stadt	6 614	+79,6	191	+223,7	15 876	+79,6
374 020	Lindlar	10 930	+192,5	491	+218,8	32 887	+122,5
374 024	Marienheide	.	.	.	.	.	.
374 028	Morsbach	.	.	.	.	.	.
374 032	Nümbrecht	14 284	+214,7	138	+62,4	77 696	+49,3
374 036	Radevormwald, Stadt	10 150	x	53	+194,4	32 084	+146,9
374 040	Reichshof	.	.	.	.	.	.
374 044	Waldbrohl, Stadt	12 159	+323,8	187	+159,7	27 942	+297,2
374 048	Wiehl, Stadt	11 347	+328,8	459	+109,6	24 430	+287,0
374 052	Wipperfürth, Stadt	10 472	+189,4	1 118	+172,7	22 932	+209,0
<b>378 000</b>	<b>Rhein.-Berg. Kreis</b>	<b>84 056</b>	<b>+156,0</b>	<b>9 268</b>	<b>+267,5</b>	<b>236 528</b>	<b>+80,0</b>
378 004	Bergisch Gladbach, Stadt	32 672	+182,4	5 948	+402,8	77 238	+121,0
378 008	Burscheid, Stadt	4 802	+175,5	360	x	7 853	+133,1
378 012	Kürten	2 591	+204,1	88	+282,6	10 073	+211,7
378 016	Leichlingen (Rhld.), Stadt	4 331	+11,5	113	-44,6	57 263	+4,6
378 020	Odenthal	15 158	+254,3	336	+93,1	19 466	+258,9
378 024	Overath, Stadt	6 716	+161,7	1 030	+102,0	25 394	+207,3
378 028	Rösrath, Stadt	7 516	+150,1	773	+460,1	13 331	+59,1
378 032	Wermelskirchen, Stadt	10 270	+108,3	620	+169,6	25 910	+97,8
<b>382 000</b>	<b>Rhein-Sieg-Kreis</b>	<b>270 989</b>	<b>+201,5</b>	<b>31 956</b>	<b>+281,9</b>	<b>612 107</b>	<b>+147,2</b>
382 004	Alfter	3 828	+153,8	256	+128,6	9 988	+71,4
382 008	Bad Honnef, Stadt	30 461	+273,9	3 459	+208,0	65 234	+238,4
382 012	Bornheim, Stadt	12 344	+142,9	1 836	+276,2	34 490	+117,0
382 016	Eitorf	13 411	+115,5	783	+252,7	26 169	+93,4
382 020	Hennef (Sieg), Stadt	18 959	+238,3	1 099	+263,9	75 678	+95,4
382 024	Königswinter, Stadt	59 788	+249,1	8 230	+357,5	114 272	+239,9
382 028	Lohmar, Stadt	6 064	+258,8	647	+472,6	8 837	+186,1
382 032	Meckenheim, Stadt	9 997	+186,6	1 416	+306,9	20 800	+127,4
382 036	Much	9 810	+470,3	1 669	x	21 649	+339,4
382 040	Neunkirchen-Seelscheid	.	.	.	.	.	.
382 044	Niederkassel, Stadt	9 349	+303,0	1 815	+357,2	15 826	+284,5
382 048	Rheinbach, Stadt	10 967	+146,3	1 240	+48,7	27 729	+197,8
382 052	Ruppichteroth	.	.	.	.	.	.
382 056	Sankt Augustin, Stadt	6 722	+130,9	772	+225,7	13 769	+85,4
382 060	Siegburg, Stadt	24 824	+166,6	3 186	+240,4	62 765	+63,3
382 064	Swisttal	4 799	+66,7	436	+156,5	17 293	+115,8
382 068	Troisdorf, Stadt	35 454	+166,1	4 703	+354,0	64 909	+146,0
382 072	Wachtberg	5 228	+175,6	269	+363,8	12 362	+200,0
382 076	Windeck	5 981	+285,6	43	+53,6	13 682	+254,6
<b>300 000</b>	<b>Reg.-Bez. Köln</b>	<b>3 404 578</b>	<b>+226,0</b>	<b>758 320</b>	<b>+396,3</b>	<b>7 386 945</b>	<b>+168,1</b>
	<b>Kreisfreie Städte</b>						
<b>512 000</b>	<b>Bottrop</b>	<b>15 095</b>	<b>+132,3</b>	<b>2 040</b>	<b>x</b>	<b>40 859</b>	<b>+43,8</b>
<b>513 000</b>	<b>Gelsenkirchen</b>	<b>55 008</b>	<b>+132,3</b>	<b>5 794</b>	<b>+180,7</b>	<b>160 014</b>	<b>+67,8</b>
<b>515 000</b>	<b>Münster</b>	<b>325 049</b>	<b>+180,3</b>	<b>40 493</b>	<b>+298,1</b>	<b>696 684</b>	<b>+168,4</b>

## Noch: 3.1 Leistung der Beherbergungsstätten nach Verwaltungsbezirken

Januar bis Juli 2022

Amtliche Schlüsselnummer	Verwaltungsbezirk	Übernachtungen		Mittlere Aufenthaltsdauer <sup>2)</sup>		Mittlere Auslastung der angebotenen Betten <sup>3)</sup>
		ausländischer Gäste	Veränderung <sup>1)</sup>	aller Gäste	ausländischer Gäste	
<b>370 000</b>	<b>Kreis Heinsberg</b>	<b>18 774</b>	<b>+170,8</b>	<b>2,3</b>	<b>1,9</b>	<b>31,3</b>
370 004	Erkelenz, Stadt	2 295	+137,1	1,9	2,0	33,8
370 008	Gangelt	.	.	.	.	.
370 012	Geilenkirchen, Stadt	.	.	.	.	.
370 016	Heinsberg, Stadt	5 299	+294,0	1,4	1,3	36,0
370 020	Hückelhoven, Stadt	996	x	2,3	2,0	26,6
370 024	Selfkant	.	.	.	.	.
370 028	Übach-Palenberg, Stadt	1 729	+261,0	3,2	2,8	24,4
370 032	Waldfeucht	.	.	.	.	.
370 036	Wassenberg, Stadt	2 803	+496,4	2,2	1,9	24,3
370 040	Wegberg, Stadt	1 726	+3,1	3,0	3,7	37,5
<b>374 000</b>	<b>Oberbergischer Kreis</b>	<b>17 528</b>	<b>+74,1</b>	<b>3,4</b>	<b>2,6</b>	<b>32,9</b>
374 004	Bergneustadt, Stadt	1 536	-2,5	2,5	2,8	21,0
374 008	Engelskirchen	588	-46,7	7,3	2,0	54,0
374 012	Gummersbach, Stadt	7 264	+138,8	2,5	2,7	33,5
374 016	Hückeswagen, Stadt	452	+218,3	2,4	2,4	21,8
374 020	Lindlar	1 883	+23,2	3,0	3,8	20,8
374 024	Marienheide	.	.	.	.	.
374 028	Morsbach	.	.	.	.	.
374 032	Nümbrecht	279	+97,9	5,4	2,0	43,6
374 036	Radevormwald, Stadt	77	+140,6	3,2	1,5	27,2
374 040	Reichshof	.	.	.	.	.
374 044	Waldbröl, Stadt	425	-11,6	2,3	2,3	23,8
374 048	Wiehl, Stadt	791	+110,4	2,2	1,7	28,0
374 052	Wipperfürth, Stadt	2 923	+277,2	2,2	2,6	24,4
<b>378 000</b>	<b>Rhein.-Berg. Kreis</b>	<b>21 357</b>	<b>+127,2</b>	<b>2,8</b>	<b>2,3</b>	<b>35,2</b>
378 004	Bergisch Gladbach, Stadt	10 856	+304,3	2,4	1,8	31,5
378 008	Burscheid, Stadt	748	x	1,6	2,1	30,0
378 012	Kürten	422	x	3,9	4,8	26,8
378 016	Leichlingen (Rhld.), Stadt	1 938	-34,9	13,2	17,2	55,3
378 020	Odenthal	748	+128,7	1,3	2,2	25,9
378 024	Overath, Stadt	4 180	+66,3	3,8	4,1	42,3
378 028	Rösrath, Stadt	1 290	+465,8	1,8	1,7	27,9
378 032	Wermelskirchen, Stadt	1 175	+123,4	2,5	1,9	33,7
<b>382 000</b>	<b>Rhein-Sieg-Kreis</b>	<b>74 979</b>	<b>+180,7</b>	<b>2,3</b>	<b>2,3</b>	<b>32,6</b>
382 004	Alfter	1 502	+50,2	2,6	5,9	27,9
382 008	Bad Honnef, Stadt	9 166	+299,0	2,1	2,6	28,2
382 012	Bornheim, Stadt	6 212	+182,2	2,8	3,4	29,5
382 016	Eitorf	1 725	+143,3	2,0	2,2	30,6
382 020	Hennef (Sieg), Stadt	2 737	+194,6	4,0	2,5	37,5
382 024	Königswinter, Stadt	15 831	+382,8	1,9	1,9	31,7
382 028	Lohmar, Stadt	1 053	+426,5	1,5	1,6	19,3
382 032	Meckenheim, Stadt	2 971	+134,5	2,1	2,1	46,5
382 036	Much	4 036	x	2,2	2,4	31,8
382 040	Neunkirchen-Seelscheid	.	.	.	.	.
382 044	Niederkassel, Stadt	3 913	+296,9	1,7	2,2	35,3
382 048	Rheinbach, Stadt	2 076	+7,5	2,5	1,7	38,6
382 052	Ruppichteroth	.	.	.	.	.
382 056	Sankt Augustin, Stadt	1 466	+144,7	2,0	1,9	41,6
382 060	Siegburg, Stadt	10 535	+28,4	2,5	3,3	35,8
382 064	Swisttal	784	+197,0	3,6	1,8	28,8
382 068	Troisdorf, Stadt	9 869	+353,5	1,8	2,1	35,8
382 072	Wachtberg	912	+300,0	2,4	3,4	29,1
382 076	Windeck	67	-25,6	2,3	1,6	20,1
<b>300 000</b>	<b>Reg.-Bez. Köln</b>	<b>1 552 757</b>	<b>+299,3</b>	<b>2,2</b>	<b>2,0</b>	<b>36,6</b>
	<b>Kreisfreie Städte</b>					
<b>512 000</b>	<b>Bottrop</b>	<b>6 679</b>	<b>+85,6</b>	<b>2,7</b>	<b>3,3</b>	<b>32,9</b>
<b>513 000</b>	<b>Gelsenkirchen</b>	<b>11 644</b>	<b>+102,8</b>	<b>2,9</b>	<b>2,0</b>	<b>35,4</b>
<b>515 000</b>	<b>Münster</b>	<b>73 491</b>	<b>+261,6</b>	<b>2,1</b>	<b>1,8</b>	<b>36,0</b>

Anmerkungen Seite 44

## Noch: 3.1 Leistung der Beherbergungsstätten nach Verwaltungsbezirken

Januar bis Juli 2022

Amtliche Schlüsselnummer	Verwaltungsbezirk	Ankünfte				Übernachtungen	
		aller Gäste	Veränderung <sup>1)</sup>	ausländischer Gäste	Veränderung <sup>1)</sup>	aller Gäste	Veränderung <sup>1)</sup>
<b>554 000</b>	<b>Kreis Borken</b>	<b>157 455</b>	<b>+117,6</b>	<b>25 000</b>	<b>+154,9</b>	<b>338 257</b>	<b>+76,4</b>
554 004	Ahaus, Stadt	15 150	+120,8	1 804	+213,2	31 682	+69,8
554 008	Bocholt, Stadt	21 535	+120,8	3 176	+308,2	46 990	+90,8
554 012	Borken, Stadt	15 430	+139,5	1 547	+199,2	37 986	+77,9
554 016	Gescher, Stadt	6 198	+149,8	425	+263,2	9 344	+79,9
554 020	Gronau (Westf.), Stadt	23 101	+57,1	4 054	+111,3	63 361	+58,9
554 024	Heek	4 994	+188,0	251	+41,8	9 826	+129,6
554 028	Heiden	.	.	.	.	.	.
554 032	Isselburg, Stadt	5 063	+133,9	878	+186,9	9 108	+98,2
554 036	Legden	15 545	+76,7	4 789	+36,9	26 908	+27,1
554 040	Raesfeld	4 005	+141,8	138	+360,0	6 395	+94,4
554 044	Reken	10 569	+313,5	867	+113,0	21 471	+153,7
554 048	Rhede, Stadt	4 176	+127,7	678	+193,5	8 092	+116,2
554 052	Schöppingen	6 209	+103,6	374	+274,0	15 238	+88,3
554 056	Stadtlohn, Stadt	.	.	.	.	.	.
554 060	Südlohn	7 487	+103,6	1 245	+268,3	13 276	+62,8
554 064	Velen, Stadt	8 264	+170,9	3 655	+494,3	18 527	+67,7
554 068	Vreden, Stadt	7 691	+166,9	1 063	+456,5	14 436	+111,3
<b>558 000</b>	<b>Kreis Coesfeld</b>	<b>110 272</b>	<b>+119,5</b>	<b>6 469</b>	<b>+87,9</b>	<b>283 298</b>	<b>+122,0</b>
558 004	Ascheberg	9 977	+174,9	730	+185,2	16 747	+128,9
558 008	Billerbeck, Stadt	14 787	+226,0	678	+264,5	26 498	+164,1
558 012	Coesfeld, Stadt	14 942	+191,2	928	+177,8	26 010	+176,5
558 016	Dülmen, Stadt	14 188	+21,3	1 074	+117,8	36 449	+12,7
558 020	Havixbeck	2 344	+103,5	150	+275,0	11 662	+73,8
558 024	Lüdinghausen, Stadt	13 349	+159,6	892	+229,2	30 569	+156,6
558 028	Nordkirchen	10 000	+115,5	115	+187,5	68 763	+324,1
558 032	Nottuln	10 765	+213,9	298	+76,3	26 720	+184,0
558 036	Olfen, Stadt	2 286	+35,5	59	+59,5	5 968	+38,2
558 040	Rosendahl	3 857	+99,4	134	-84,1	5 795	+97,9
558 044	Senden	13 777	+89,8	1 411	+82,8	28 117	+65,2
<b>562 000</b>	<b>Kreis Recklinghausen</b>	<b>168 131</b>	<b>+134,0</b>	<b>21 866</b>	<b>+205,1</b>	<b>348 831</b>	<b>+77,1</b>
562 004	Castrop-Rauxel, Stadt	12 199	+143,7	1 141	+254,3	24 632	+115,2
562 008	Datteln, Stadt	18 169	+163,5	363	+159,3	45 335	+144,1
562 012	Dorsten, Stadt	14 321	+47,2	2 200	+75,6	41 181	+33,0
562 014	Gladbeck, Stadt	21 539	+184,0	8 303	+399,0	32 032	+136,1
562 016	Haltern am See, Stadt	37 006	+236,2	1 149	+412,9	81 123	+204,9
562 020	Herten, Stadt	8 866	+121,0	1 139	+176,5	14 511	+34,9
562 024	Marl, Stadt	13 974	+101,4	3 000	+94,8	27 499	+63,6
562 028	Oer-Erkenschwick, Stadt	7 768	+113,1	254	-8,3	19 532	+5,4
562 032	Recklinghausen, Stadt	30 519	+103,0	4 106	+232,5	55 438	+22,8
562 036	Waltrop, Stadt	3 770	+87,4	211	+108,9	7 548	+67,1
<b>566 000</b>	<b>Kreis Steinfurt</b>	<b>179 870</b>	<b>+83,0</b>	<b>23 067</b>	<b>+247,4</b>	<b>490 723</b>	<b>+52,6</b>
566 004	Altenberge	4 537	+7,5	66	+371,4	11 165	+61,7
566 008	Emsdetten, Stadt	9 623	+82,4	581	+267,7	19 785	+72,7
566 012	Greven, Stadt	21 706	+75,7	2 354	+279,1	59 492	+88,2
566 016	Hörstel, Stadt	19 642	+89,1	1 633	+206,4	46 853	+37,1
566 020	Hopsten	.	.	.	.	.	.
566 024	Horstmar, Stadt	933	+64,8	128	-22,9	5 765	-5,5
566 028	Ibbenbüren, Stadt	18 510	+106,7	2 736	+265,8	31 191	+100,8
566 032	Ladbergen	7 857	+73,4	1 882	+215,8	15 851	+73,0
566 036	Laer	.	.	.	.	.	.
566 040	Lengerich, Stadt	5 558	+109,3	630	+172,7	13 943	+74,5
566 044	Lienen	3 497	+132,5	1 327	+196,2	11 800	+23,8
566 048	Lotte	.	.	.	.	.	.
566 052	Metelen	.	.	.	.	.	.
566 056	Mettingen	4 217	+56,1	1 047	+494,9	23 519	+26,5
566 060	Neuenkirchen	.	.	.	.	.	.
566 064	Nordwalde	2 942	+203,3	72	x	6 296	+226,4
566 068	Ochtrup, Stadt	2 935	+117,2	306	+436,8	4 873	+83,5
566 072	Recke	3 970	+150,2	157	+91,5	11 639	+62,8
566 076	Rheine, Stadt	28 470	+108,3	5 577	+358,6	72 346	+80,3
566 080	Saerbeck	4 866	+99,7	212	+59,4	13 843	+73,9
566 084	Steinfurt, Stadt	7 274	+79,9	823	x	17 862	+48,4
566 088	Tecklenburg, Stadt	18 844	+67,3	2 355	+286,1	78 117	+24,2
566 092	Westerkappeln	1 534	+108,7	192	+200,0	5 004	+79,0
566 096	Wettringen	8 758	+23,4	825	+49,2	28 488	+12,4

Anmerkungen Seite 44

## Noch: 3.1 Leistung der Beherbergungsstätten nach Verwaltungsbezirken

Januar bis Juli 2022

Amtliche Schlüsselnummer	Verwaltungsbezirk	Übernachtungen		Mittlere Aufenthaltsdauer <sup>2)</sup>		Mittlere Auslastung der angebotenen Betten <sup>3)</sup>
		ausländischer Gäste	Veränderung <sup>1)</sup>	aller Gäste	ausländischer Gäste	
<b>554 000</b>	<b>Kreis Borken</b>	<b>52 565</b>	<b>+76,7</b>	<b>2,1</b>	<b>2,1</b>	<b>29,2</b>
554 004	Ahaus, Stadt	4 562	+76,5	2,1	2,5	27,4
554 008	Bocholt, Stadt	7 352	+141,1	2,2	2,3	29,1
554 012	Borken, Stadt	5 184	+34,5	2,5	3,4	30,8
554 016	Gescher, Stadt	596	+220,4	1,5	1,4	32,4
554 020	Gronau (Westf.), Stadt	13 254	+86,3	2,7	3,3	38,3
554 024	Heek	361	-19,6	2,0	1,4	19,7
554 028	Heiden	.	.	.	.	.
554 032	Isselburg, Stadt	1 597	+120,3	1,8	1,8	29,9
554 036	Legden	5 286	+26,5	1,7	1,1	21,3
554 040	Raesfeld	260	+136,4	1,6	1,9	21,4
554 044	Reken	2 416	-30,5	2,0	2,8	26,3
554 048	Rhede, Stadt	1 479	+138,5	1,9	2,2	25,7
554 052	Schöppingen	989	+10,4	2,5	2,6	28,2
554 056	Stadtlohn, Stadt	.	.	.	.	.
554 060	Südlohn	2 015	+141,0	1,8	1,6	37,5
554 064	Velen, Stadt	5 276	+363,6	2,2	1,4	25,0
554 068	Vreden, Stadt	1 801	+260,9	1,9	1,7	53,9
<b>558 000</b>	<b>Kreis Coesfeld</b>	<b>17 019</b>	<b>+20,1</b>	<b>2,6</b>	<b>2,6</b>	<b>28,7</b>
558 004	Ascheberg	956	+106,0	1,7	1,3	25,6
558 008	Billerbeck, Stadt	1 507	+48,0	1,8	2,2	28,5
558 012	Coesfeld, Stadt	1 605	+143,9	1,7	1,7	36,6
558 016	Dülmen, Stadt	5 499	-16,5	2,6	5,1	30,6
558 020	Havixbeck	252	+18,9	5,0	1,7	37,9
558 024	Lüdinghausen, Stadt	2 040	+256,6	2,3	2,3	35,4
558 028	Nordkirchen	219	+200,0	6,9	1,9	25,1
558 032	Nottuln	602	+28,9	2,5	2,0	28,1
558 036	Olfen, Stadt	168	+133,3	2,6	2,8	24,6
558 040	Rosendahl	134	-84,1	1,5	1,0	19,9
558 044	Senden	4 037	+26,0	2,0	2,9	32,4
<b>562 000</b>	<b>Kreis Recklinghausen</b>	<b>47 101</b>	<b>+82,2</b>	<b>2,1</b>	<b>2,2</b>	<b>34,0</b>
562 004	Castrop-Rauxel, Stadt	3 004	+203,4	2,0	2,6	31,5
562 008	Datteln, Stadt	1 211	+260,4	2,5	3,3	48,1
562 012	Dorsten, Stadt	12 744	+76,8	2,9	5,8	33,8
562 014	Gladbeck, Stadt	11 953	+229,6	1,5	1,4	36,9
562 016	Haltern am See, Stadt	2 081	+369,8	2,2	1,8	33,5
562 020	Herten, Stadt	1 632	+5,4	1,6	1,4	30,6
562 024	Marl, Stadt	5 557	+19,8	2,0	1,9	28,4
562 028	Oer-Erkenschwick, Stadt	1 101	-63,3	2,5	4,3	19,2
562 032	Recklinghausen, Stadt	7 417	+92,3	1,8	1,8	41,3
562 036	Waltrop, Stadt	401	+106,7	2,0	1,9	42,2
<b>566 000</b>	<b>Kreis Steinfurt</b>	<b>67 981</b>	<b>+51,5</b>	<b>2,7</b>	<b>2,9</b>	<b>34,4</b>
566 004	Altenberge	401	+178,5	2,5	6,1	27,0
566 008	Emsdetten, Stadt	2 535	+60,3	2,1	4,4	25,3
566 012	Greven, Stadt	4 798	+179,0	2,7	2,0	28,7
566 016	Hörstel, Stadt	6 485	+44,3	2,4	4,0	33,9
566 020	Hopsten	.	.	.	.	.
566 024	Horstmar, Stadt	1 589	-66,7	6,2	12,4	42,5
566 028	Ibbenbüren, Stadt	4 625	+269,4	1,7	1,7	32,8
566 032	Ladbergen	2 759	+243,2	2,0	1,5	32,2
566 036	Laer	.	.	.	.	.
566 040	Lengerich, Stadt	2 003	+102,3	2,5	3,2	26,8
566 044	Lienen	5 544	-7,1	3,4	4,2	26,6
566 048	Lotte	.	.	.	.	.
566 052	Metelen	.	.	.	.	.
566 056	Mettingen	2 738	+277,7	5,6	2,6	40,7
566 060	Neuenkirchen	.	.	.	.	.
566 064	Nordwalde	136	x	2,1	1,9	18,3
566 068	Ochtrup, Stadt	439	+372,0	1,7	1,4	26,8
566 072	Recke	362	+212,1	2,9	2,3	30,2
566 076	Rheine, Stadt	11 598	+260,9	2,5	2,1	44,3
566 080	Saerbeck	387	-6,7	2,8	1,8	31,4
566 084	Steinfurt, Stadt	1 987	+25,9	2,5	2,4	30,1
566 088	Tecklenburg, Stadt	12 883	+43,2	4,1	5,5	43,6
566 092	Westerkappeln	985	+183,9	3,3	5,1	43,7
566 096	Wettringen	5 171	-24,7	3,3	6,3	35,7

Anmerkungen Seite 44

## Noch: 3.1 Leistung der Beherbergungsstätten nach Verwaltungsbezirken

Januar bis Juli 2022

Amtliche Schlüsselnummer	Verwaltungsbezirk	Ankünfte				Übernachtungen	
		aller Gäste	Veränderung <sup>1)</sup>	ausländischer Gäste	Veränderung <sup>1)</sup>	aller Gäste	Veränderung <sup>1)</sup>
<b>570 000</b>	<b>Kreis Warendorf</b>	<b>94 779</b>	<b>+105,1</b>	<b>8 142</b>	<b>+180,0</b>	<b>269 139</b>	<b>+57,3</b>
570 004	Ahlen, Stadt	6 151	+64,7	645	+107,4	14 277	+53,9
570 008	Beckum, Stadt	7 580	+193,6	1 301	+426,7	17 608	+137,9
570 012	Beelen	1 137	+18,4	528	+86,6	3 999	+57,1
570 016	Drensteinfurt, Stadt	4 635	+160,1	427	+277,9	6 684	+140,1
570 020	Ennigerloh, Stadt	4 094	+53,7	343	+51,8	8 866	+48,7
570 024	Everswinkel	2 268	+66,9	18	-53,8	6 762	+43,5
570 028	Oelde, Stadt	7 037	+151,7	1 032	+263,4	14 592	+164,8
570 032	Ostbevern	7 288	+95,9	600	+164,3	10 484	+50,2
570 036	Sassenberg, Stadt	10 114	+27,1	673	+210,1	36 788	+36,0
570 040	Sendenhorst, Stadt	7 356	+77,2	439	+125,1	46 012	+11,9
570 044	Telgte, Stadt	10 638	+124,7	663	+196,0	42 693	+40,3
570 048	Wadersloh	751	+39,6	99	+115,2	3 438	+50,6
570 052	Warendorf, Stadt	25 730	+178,8	1 374	+177,0	56 936	+127,7
<b>500 000</b>	<b>Reg.-Bez. Münster</b>	<b>1 105 659</b>	<b>+127,9</b>	<b>132 871</b>	<b>+212,6</b>	<b>2 627 805</b>	<b>+88,7</b>
<b>711 000</b>	<b>Kreisfreie Stadt Bielefeld</b>	<b>144 811</b>	<b>+158,4</b>	<b>16 261</b>	<b>+173,8</b>	<b>313 015</b>	<b>+148,5</b>
<b>754 000</b>	<b>Kreis Gütersloh</b>	<b>127 203</b>	<b>+146,6</b>	<b>11 928</b>	<b>+188,7</b>	<b>294 067</b>	<b>+96,2</b>
754 004	Borgholzhausen, Stadt	.	.	.	.	.	.
754 008	Gütersloh, Stadt	26 107	+147,7	4 932	+237,8	73 648	+61,7
754 012	Halle (Westf.), Stadt	18 690	+194,8	1 479	+204,9	41 644	+151,7
754 016	Harsewinkel, Stadt	11 028	+184,3	1 065	+259,8	27 798	+174,1
754 020	Herzebrock-Clarholz	2 367	+81,4	447	+342,6	6 741	+79,5
754 024	Langenberg	-	-100,0	-	-	-	-100,0
754 028	Rheda-Wiedenbrück, Stadt	15 583	+80,6	1 271	+155,2	28 174	+50,1
754 032	Rietberg, Stadt	14 628	+136,9	395	-15,1	24 732	+108,5
754 036	Schloß Holte-Stukenbrock, Stadt	20 301	+189,1	1 147	+163,7	45 306	+115,8
754 040	Steinhagen	.	.	.	.	.	.
754 044	Verl, Stadt	6 941	+209,7	734	+435,8	11 349	+174,7
754 048	Versmold, Stadt	5 701	+72,2	147	+28,9	21 780	+56,2
754 052	Werther (Westf.), Stadt	3 197	+279,7	311	+122,1	8 133	+315,4
<b>758 000</b>	<b>Kreis Herford</b>	<b>46 650</b>	<b>+119,1</b>	<b>3 347</b>	<b>+60,4</b>	<b>188 632</b>	<b>+54,8</b>
758 004	Bünde, Stadt	4 388	+145,1	427	+299,1	15 398	+170,8
758 008	Enger, Stadt	-	-	-	-	-	-
758 012	Herford, Stadt	15 701	+115,5	1 303	-1,8	28 638	+58,7
758 016	Hiddenhausen	6 636	+73,2	540	+243,9	12 134	+62,8
758 020	Kirchlengern	.	.	.	.	.	.
758 024	Löhne, Stadt	5 377	+121,4	308	+366,7	66 933	+27,2
758 028	Rödinghausen	.	.	.	.	.	.
758 032	Spenge, Stadt	1 560	+48,3	39	+77,3	4 378	+23,9
758 036	Vlotho, Stadt	11 184	+183,6	664	+107,5	56 130	+79,7
<b>762 000</b>	<b>Kreis Höxter</b>	<b>130 401</b>	<b>+112,9</b>	<b>8 944</b>	<b>+161,4</b>	<b>584 998</b>	<b>+50,0</b>
762 004	Bad Driburg, Stadt	39 370	+109,4	998	+196,1	340 301	+30,0
762 008	Beverungen, Stadt	13 653	+85,4	703	+161,3	31 693	+75,2
762 012	Borgentreich, Stadt	.	.	.	.	.	.
762 016	Brakel, Stadt	3 563	+102,3	193	+94,9	8 721	+70,1
762 020	Höxter, Stadt	31 129	+77,0	1 999	+116,1	96 795	+45,7
762 024	Marienmünster, Stadt	.	.	.	.	.	.
762 028	Nieheim, Stadt	5 130	+363,4	1 274	+202,6	23 083	+257,6
762 032	Steinheim, Stadt	4 111	+53,8	389	+292,9	8 397	+43,0
762 036	Warburg, Stadt	25 833	+186,2	1 946	+125,2	54 022	+199,8
762 040	Willebadessen, Stadt	5 889	+191,7	1 323	+250,0	17 160	+207,9
<b>766 000</b>	<b>Kreis Lippe</b>	<b>201 500</b>	<b>+106,1</b>	<b>13 839</b>	<b>+182,0</b>	<b>854 166</b>	<b>+56,5</b>
766 004	Augustdorf	.	.	.	.	.	.
766 008	Bad Salzuflen, Stadt	64 412	+97,1	4 580	+121,7	397 879	+40,7
766 012	Barntrup, Stadt	.	.	.	.	.	.
766 016	Blomberg, Stadt	1 633	+325,3	110	+161,9	2 821	+216,6
766 020	Detmold, Stadt	29 857	+233,7	2 016	+316,5	58 394	+210,8
766 024	Dörentrup	6 343	+198,2	52	+15,6	16 718	+148,9
766 028	Extertal	8 007	+73,6	719	+204,7	22 656	+46,5
766 032	Horn-Bad Meinberg, Stadt	37 240	+159,6	2 389	+222,4	188 579	+76,0

Anmerkungen Seite 44

## Noch: 3.1 Leistung der Beherbergungsstätten nach Verwaltungsbezirken

Januar bis Juli 2022

Amtliche Schlüsselnummer	Verwaltungsbezirk	Übernachtungen		Mittlere Aufenthaltsdauer <sup>2)</sup>		Mittlere Auslastung der angebotenen Betten <sup>3)</sup>
		ausländischer Gäste	Veränderung <sup>1)</sup>	aller Gäste	ausländischer Gäste	
<b>570 000</b>	<b>Kreis Warendorf</b>	<b>23 293</b>	<b>+153,4</b>	<b>2,8</b>	<b>2,9</b>	<b>34,4</b>
570 004	Ahlen, Stadt	3 866	+213,5	2,3	6,0	22,7
570 008	Beckum, Stadt	3 175	+377,4	2,3	2,4	33,7
570 012	Beelen	1 603	+99,9	3,5	3,0	34,4
570 016	Drensteinfurt, Stadt	637	+125,9	1,4	1,5	28,2
570 020	Ennigerloh, Stadt	700	+66,7	2,2	2,0	29,1
570 024	Everswinkel	67	-21,2	3,0	3,7	32,6
570 028	Oelde, Stadt	2 597	+254,8	2,1	2,5	23,4
570 032	Ostbevern	872	+203,8	1,4	1,5	16,4
570 036	Sassenberg, Stadt	2 379	+187,3	3,6	3,5	22,5
570 040	Sendenhorst, Stadt	925	+91,9	6,3	2,1	64,9
570 044	Telgte, Stadt	1 587	+139,4	4,0	2,4	57,9
570 048	Wadersloh	1 254	+68,3	4,6	12,7	27,1
570 052	Warendorf, Stadt	3 631	+84,4	2,2	2,6	31,4
<b>500 000</b>	<b>Reg.-Bez. Münster</b>	<b>299 773</b>	<b>+95,3</b>	<b>2,4</b>	<b>2,3</b>	<b>33,3</b>
<b>711 000</b>	<b>Kreisfreie Stadt Bielefeld</b>	<b>44 593</b>	<b>+107,5</b>	<b>2,2</b>	<b>2,7</b>	<b>36,0</b>
<b>754 000</b>	<b>Kreis Gütersloh</b>	<b>29 043</b>	<b>+154,9</b>	<b>2,3</b>	<b>2,4</b>	<b>31,4</b>
754 004	Borgholzhausen, Stadt	.	.	.	.	.
754 008	Gütersloh, Stadt	11 457	+200,7	2,8	2,3	39,5
754 012	Halle (Westf.), Stadt	3 684	+133,5	2,2	2,5	36,9
754 016	Harsewinkel, Stadt	3 447	+128,0	2,5	3,2	28,7
754 020	Herzebrock-Clarholz	2 350	x	2,8	5,3	24,1
754 024	Langenberg	-	-100,0	-	-	-
754 028	Rheda-Wiedenbrück, Stadt	2 150	+91,3	1,8	1,7	25,0
754 032	Rietberg, Stadt	1 028	+6,4	1,7	2,6	36,1
754 036	Schloß Holte-Stukenbrock, Stadt	2 335	+127,6	2,2	2,0	31,3
754 040	Steinhagen	.	.	.	.	.
754 044	Verl, Stadt	1 275	+456,8	1,6	1,7	22,8
754 048	Versmold, Stadt	483	+25,1	3,8	3,3	18,1
754 052	Werther (Westf.), Stadt	834	+114,9	2,5	2,7	23,5
<b>758 000</b>	<b>Kreis Herford</b>	<b>12 633</b>	<b>+60,9</b>	<b>4,0</b>	<b>3,8</b>	<b>36,6</b>
758 004	Bünde, Stadt	2 792	+320,5	3,5	6,5	33,7
758 008	Enger, Stadt	-	-	-	-	-
758 012	Herford, Stadt	2 809	-30,4	1,8	2,2	31,6
758 016	Hiddenhausen	934	+197,5	1,8	1,7	26,5
758 020	Kirchlengern	.	.	.	.	.
758 024	Löhne, Stadt	3 600	x	12,4	11,7	70,5
758 028	Rödinghausen	.	.	.	.	.
758 032	Spenge, Stadt	61	+7,0	2,8	1,6	13,1
758 036	Vlotho, Stadt	1 238	+71,0	5,0	1,9	33,8
<b>762 000</b>	<b>Kreis Höxter</b>	<b>29 507</b>	<b>+107,1</b>	<b>4,5</b>	<b>3,3</b>	<b>42,9</b>
762 004	Bad Driburg, Stadt	2 721	+107,4	8,6	2,7	58,8
762 008	Beverungen, Stadt	1 752	-0,9	2,3	2,5	23,7
762 012	Borgentreich, Stadt	.	.	.	.	.
762 016	Brakel, Stadt	1 165	+145,8	2,4	6,0	14,2
762 020	Höxter, Stadt	5 472	+81,4	3,1	2,7	40,3
762 024	Mariemünster, Stadt	.	.	.	.	.
762 028	Nieheim, Stadt	8 501	+134,2	4,5	6,7	21,6
762 032	Steinheim, Stadt	1 005	+125,3	2,0	2,6	34,1
762 036	Warburg, Stadt	4 270	+91,1	2,1	2,2	30,6
762 040	Willebadessen, Stadt	4 073	+231,1	2,9	3,1	35,1
<b>766 000</b>	<b>Kreis Lippe</b>	<b>45 373</b>	<b>+119,7</b>	<b>4,2</b>	<b>3,3</b>	<b>40,6</b>
766 004	Augustdorf	.	.	.	.	.
766 008	Bad Salzuflen, Stadt	9 020	+110,7	6,2	2,0	52,2
766 012	Barntrup, Stadt	.	.	.	.	.
766 016	Blomberg, Stadt	200	-6,5	1,7	1,8	17,2
766 020	Detmold, Stadt	4 394	+347,9	2,0	2,2	33,6
766 024	Dörentrup	222	-30,6	2,6	4,3	32,8
766 028	Extetal	2 092	+129,4	2,8	2,9	26,7
766 032	Horn-Bad Meinberg, Stadt	16 253	+119,4	5,1	6,8	39,6

Anmerkungen Seite 44

## Noch: 3.1 Leistung der Beherbergungsstätten nach Verwaltungsbezirken

Januar bis Juli 2022

Amtliche Schlüsselnummer	Verwaltungsbezirk	Ankünfte				Übernachtungen	
		aller Gäste	Veränderung <sup>1)</sup>	ausländischer Gäste	Veränderung <sup>1)</sup>	aller Gäste	Veränderung <sup>1)</sup>
	<b>Noch: Kreis Lippe</b>						
766 036	Kalletal	21 275	+27,3	477	x	85 159	+28,3
766 040	Lage, Stadt	3 365	+86,1	109	+47,3	10 700	+63,4
766 044	Lemgo, Stadt	7 214	+97,2	612	+356,7	13 053	+101,4
766 048	Leopoldshöhe	1 266	+67,2	98	+180,0	3 032	+32,5
766 052	Lügde, Stadt	4 492	+108,8	170	+126,7	9 806	+112,5
766 056	Oerlinghausen, Stadt	2 745	+231,9	41	x	6 405	+180,7
766 060	Schieder-Schwalenberg, Stadt	10 107	+51,5	737	+209,7	24 797	+56,2
766 064	Schlangen	-	-	-	-	-	-
<b>770 000</b>	<b>Kreis Minden-Lübbecke</b>	<b>149 424</b>	<b>+115,4</b>	<b>13 159</b>	<b>+283,5</b>	<b>757 921</b>	<b>+36,4</b>
770 004	Bad Oeynhausen, Stadt	50 398	+94,0	4 828	x	474 157	+17,4
770 008	Espelkamp, Stadt	7 530	+228,7	391	+160,7	15 827	+202,2
770 012	Hille	3 192	+161,0	136	+300,0	10 180	+169,2
770 016	Hüllhorst	.	.	.	.	.	.
770 020	Lübbecke, Stadt	.	.	.	.	.	.
770 024	Minden, Stadt	32 847	+110,5	2 417	+300,8	54 688	+95,4
770 028	Petershagen, Stadt	11 643	+126,4	531	+198,3	56 237	+63,1
770 032	Porta Westfalica, Stadt	15 111	+229,7	976	+474,1	31 524	+227,3
770 036	Preußisch-Oldendorf, Stadt	8 931	+77,5	251	-17,7	69 818	+53,6
770 040	Rahden, Stadt	4 100	+105,1	281	+76,7	12 230	+100,1
770 044	Stemwede	7 673	+98,4	568	+120,2	19 089	+65,6
<b>774 000</b>	<b>Kreis Paderborn</b>	<b>153 712</b>	<b>+138,7</b>	<b>11 077</b>	<b>+142,1</b>	<b>477 622</b>	<b>+65,6</b>
774 004	Altenbeken	.	.	.	.	.	.
774 008	Bad Lippspringe, Stadt	28 410	+180,3	695	+386,0	175 373	+48,2
774 012	Borchen	3 558	+44,9	87	+70,6	20 857	+8,6
774 016	Büren, Stadt	10 033	+213,2	504	+13,3	23 123	+131,5
774 020	Delbrück, Stadt	6 908	+97,8	444	+37,0	13 820	+47,3
774 024	Hövelhof	9 903	+50,0	1 018	+113,9	22 415	+31,7
774 028	Lichtenau, Stadt	.	.	.	.	.	.
774 032	Paderborn, Stadt	83 439	+147,5	7 358	+176,8	160 770	+135,1
774 036	Salzkotten, Stadt	2 047	+161,4	275	x	4 160	+164,1
774 040	Bad Wünnenberg, Stadt	8 034	+107,3	628	+45,7	53 687	+20,9
<b>700 000</b>	<b>Reg.-Bez. Detmold</b>	<b>953 701</b>	<b>+126,1</b>	<b>78 555</b>	<b>+175,7</b>	<b>3 470 421</b>	<b>+59,4</b>
	<b>Kreisfreie Städte</b>						
<b>911 000</b>	<b>Bochum</b>	<b>141 706</b>	<b>+406,4</b>	<b>14 082</b>	<b>+362,5</b>	<b>288 829</b>	<b>+221,0</b>
<b>913 000</b>	<b>Dortmund</b>	<b>343 571</b>	<b>+173,9</b>	<b>59 481</b>	<b>+228,4</b>	<b>597 423</b>	<b>+131,8</b>
<b>914 000</b>	<b>Hagen</b>	<b>43 266</b>	<b>+197,5</b>	<b>5 687</b>	<b>+301,6</b>	<b>127 901</b>	<b>+75,7</b>
<b>915 000</b>	<b>Hamm</b>	<b>47 071</b>	<b>+108,0</b>	<b>7 880</b>	<b>+236,6</b>	<b>89 279</b>	<b>+78,1</b>
<b>916 000</b>	<b>Herne</b>	<b>23 768</b>	<b>+106,2</b>	<b>814</b>	<b>+133,2</b>	<b>39 079</b>	<b>+92,2</b>
<b>954 000</b>	<b>Ennepe-Ruhr-Kreis</b>	<b>92 137</b>	<b>+163,9</b>	<b>7 094</b>	<b>+256,1</b>	<b>258 192</b>	<b>+76,9</b>
954 004	Breckerfeld, Stadt	.	.	.	.	.	.
954 008	Ennepetal, Stadt	.	.	.	.	.	.
954 012	Gevelsberg, Stadt	4 422	+101,8	215	+241,3	8 393	+95,9
954 016	Hattingen, Stadt	31 232	+228,6	1 309	+351,4	108 417	+77,5
954 020	Herdecke, Stadt	13 390	+145,1	1 627	+248,4	24 147	+112,7
954 024	Schwelm, Stadt	10 159	+278,8	1 660	x	15 175	+281,6
954 028	Sprockhövel, Stadt	8 447	+151,8	600	+129,0	19 289	+139,6
954 032	Wetter (Ruhr), Stadt	3 020	+55,0	132	+135,7	5 107	+98,5
954 036	Witten, Stadt	15 341	+129,6	1 309	+180,9	31 565	+79,5
<b>958 000</b>	<b>Hochsauerlandkreis</b>	<b>663 175</b>	<b>+229,6</b>	<b>125 094</b>	<b>x</b>	<b>2 189 532</b>	<b>+158,2</b>
958 004	Arnsberg, Stadt	39 967	+121,3	2 967	+223,9	100 028	+78,6
958 008	Bestwig	15 373	+153,6	683	+321,6	43 747	+74,1
958 012	Brilon, Stadt	29 075	+137,3	4 218	+244,9	105 346	+80,7
958 016	Eslohe (Sauerland)	19 173	+150,9	667	+211,7	80 625	+153,5
958 020	Hallenberg, Stadt	14 576	+200,4	2 708	+409,0	35 064	+182,6
958 024	Marsberg, Stadt	5 456	+124,0	215	+216,2	13 750	+92,5
958 028	Medebach, Stadt	129 804	+239,3	21 542	x	508 926	+183,5
958 032	Meschede, Stadt	35 541	+201,0	3 159	+298,4	83 376	+159,5
958 036	Olsberg, Stadt	25 023	+243,6	3 772	x	65 567	+176,8
958 040	Schmallenberg, Stadt	99 223	+208,7	11 914	+402,1	385 505	+102,5
958 044	Sundern (Sauerland), Stadt	52 336	+209,1	3 157	+254,7	135 939	+154,1
958 048	Winterberg, Stadt	197 628	+354,5	70 092	x	631 659	+254,8

Anmerkungen Seite 44

## Noch: 3.1 Leistung der Beherbergungsstätten nach Verwaltungsbezirken

Januar bis Juli 2022

Amtliche Schlüsselnummer	Verwaltungsbezirk	Übernachtungen		Mittlere Aufenthaltsdauer <sup>2)</sup>		Mittlere Auslastung der angebotenen Betten <sup>3)</sup>
		ausländischer Gäste	Veränderung <sup>1)</sup>	aller Gäste	ausländischer Gäste	
	<b>Noch: Kreis Lippe</b>					
766 036	Kalletal	1 284	+455,8	4,0	2,7	14,2
766 040	Lage, Stadt	322	-66,6	3,2	3,0	30,0
766 044	Lemgo, Stadt	1 267	+434,6	1,8	2,1	23,0
766 048	Leopoldshöhe	129	+138,9	2,4	1,3	38,5
766 052	Lügde, Stadt	372	+81,5	2,2	2,2	16,3
766 056	Oerlinghausen, Stadt	64	x	2,3	1,6	19,4
766 060	Schieder-Schwalenberg, Stadt	2 032	+209,8	2,5	2,8	21,5
766 064	Schlangen	-	-	-	-	-
<b>770 000</b>	<b>Kreis Minden-Lübbecke</b>	<b>27 819</b>	<b>+132,6</b>	<b>5,1</b>	<b>2,1</b>	<b>53,0</b>
770 004	Bad Oeynhausen, Stadt	6 955	+353,4	9,4	1,4	68,8
770 008	Espelkamp, Stadt	1 028	+162,2	2,1	2,6	29,1
770 012	Hille	374	+311,0	3,2	2,8	38,8
770 016	Hüllhorst	.	.	.	.	.
770 020	Lübbecke, Stadt	.	.	.	.	.
770 024	Minden, Stadt	4 379	+259,5	1,7	1,8	33,6
770 028	Petershagen, Stadt	1 311	+259,2	4,8	2,5	38,9
770 032	Porta Westfalica, Stadt	2 535	+444,0	2,1	2,6	25,5
770 036	Preußisch-Oldendorf, Stadt	1 767	-29,7	7,8	7,0	50,2
770 040	Rahden, Stadt	1 318	+62,7	3,0	4,7	34,4
770 044	Stemwede	3 176	+25,1	2,5	5,6	27,9
<b>774 000</b>	<b>Kreis Paderborn</b>	<b>30 442</b>	<b>+80,9</b>	<b>3,1</b>	<b>2,7</b>	<b>40,6</b>
774 004	Altenbeken	.	.	.	.	.
774 008	Bad Lippspringe, Stadt	2 645	+190,0	6,2	3,8	58,3
774 012	Borchen	918	+162,3	5,9	10,6	40,2
774 016	Büren, Stadt	1 186	-67,1	2,3	2,4	27,6
774 020	Delbrück, Stadt	976	+71,5	2,0	2,2	36,0
774 024	Hövelhof	2 132	+2,3	2,3	2,1	28,6
774 028	Lichtenau, Stadt	.	.	.	.	.
774 032	Paderborn, Stadt	18 923	+265,0	1,9	2,6	31,5
774 036	Salzkotten, Stadt	667	+465,3	2,0	2,4	22,4
774 040	Bad Wünnenberg, Stadt	2 853	-28,6	6,7	4,5	61,8
<b>700 000</b>	<b>Reg.-Bez. Detmold</b>	<b>219 410</b>	<b>+110,1</b>	<b>3,6</b>	<b>2,8</b>	<b>41,4</b>
	<b>Kreisfreie Städte</b>					
<b>911 000</b>	<b>Bochum</b>	<b>31 467</b>	<b>+246,1</b>	<b>2,0</b>	<b>2,2</b>	<b>35,7</b>
<b>913 000</b>	<b>Dortmund</b>	<b>102 137</b>	<b>+192,2</b>	<b>1,7</b>	<b>1,7</b>	<b>35,7</b>
<b>914 000</b>	<b>Hagen</b>	<b>14 062</b>	<b>+84,7</b>	<b>3,0</b>	<b>2,5</b>	<b>36,2</b>
<b>915 000</b>	<b>Hamm</b>	<b>15 170</b>	<b>+181,6</b>	<b>1,9</b>	<b>1,9</b>	<b>34,1</b>
<b>916 000</b>	<b>Herne</b>	<b>1 922</b>	<b>+54,3</b>	<b>1,6</b>	<b>2,4</b>	<b>32,4</b>
<b>954 000</b>	<b>Ennepe-Ruhr-Kreis</b>	<b>14 562</b>	<b>+201,2</b>	<b>2,8</b>	<b>2,1</b>	<b>37,4</b>
954 004	Breckerfeld, Stadt	.	.	.	.	.
954 008	Ennepetal, Stadt	.	.	.	.	.
954 012	Gevelsberg, Stadt	445	+319,8	1,9	2,1	28,7
954 016	Hattingen, Stadt	3 353	+388,1	3,5	2,6	43,6
954 020	Herdecke, Stadt	3 699	+222,5	1,8	2,3	41,0
954 024	Schwelm, Stadt	2 440	x	1,5	1,5	25,0
954 028	Sprockhövel, Stadt	891	+48,3	2,3	1,5	27,8
954 032	Wetter (Ruhr), Stadt	207	+179,7	1,7	1,6	18,5
954 036	Witten, Stadt	3 127	+127,9	2,1	2,4	27,9
<b>958 000</b>	<b>Hochsauerlandkreis</b>	<b>427 810</b>	<b>+482,6</b>	<b>3,3</b>	<b>3,4</b>	<b>39,5</b>
958 004	Arnsberg, Stadt	6 831	+142,6	2,5	2,3	32,3
958 008	Bestwig	2 488	+335,7	2,8	3,6	28,6
958 012	Brilon, Stadt	11 572	+226,7	3,6	2,7	32,4
958 016	Eslohe (Sauerland)	2 009	+124,0	4,2	3,0	43,2
958 020	Hallenberg, Stadt	8 036	+302,8	2,4	3,0	33,1
958 024	Marsberg, Stadt	471	+234,0	2,5	2,2	22,9
958 028	Medebach, Stadt	95 023	x	3,9	4,4	62,8
958 032	Meschede, Stadt	9 921	+324,0	2,3	3,1	29,7
958 036	Olsberg, Stadt	10 647	+439,1	2,6	2,8	22,9
958 040	Schmallenberg, Stadt	34 511	+354,8	3,9	2,9	44,6
958 044	Sundern (Sauerland), Stadt	11 373	+118,2	2,6	3,6	43,3
958 048	Winterberg, Stadt	234 928	x	3,2	3,4	33,7

Anmerkungen Seite 44



## Noch: 3.1 Leistung der Beherbergungsstätten nach Verwaltungsbezirken

Januar bis Juli 2022

Amtliche Schlüsselnummer	Verwaltungsbezirk	Ankünfte				Übernachtungen	
		aller Gäste	Veränderung <sup>1)</sup>	ausländischer Gäste	Veränderung <sup>1)</sup>	aller Gäste	Veränderung <sup>1)</sup>
<b>962 000</b>	<b>Märkischer Kreis</b>	<b>85 722</b>	<b>+122,6</b>	<b>6 846</b>	<b>+132,9</b>	<b>174 732</b>	<b>+83,4</b>
962 004	Altena, Stadt	5 311	+320,2	177	+378,4	11 843	+180,6
962 008	Balve, Stadt	7 465	+132,6	343	-17,3	18 773	+54,8
962 012	Halver, Stadt	.	.	.	.	.	.
962 016	Hemer, Stadt	2 115	+314,7	68	x	4 080	+281,7
962 020	Herscheid	.	.	.	.	.	.
962 024	Iserlohn, Stadt	20 297	+106,5	1 612	+134,3	34 778	+77,7
962 028	Kierspe, Stadt	.	.	.	.	.	.
962 032	Lüdenscheid, Stadt	18 446	+76,8	2 620	+191,8	34 180	+37,5
962 036	Meinerzhagen, Stadt	7 052	+212,2	400	+263,6	16 428	+112,9
962 040	Menden (Sauerland), Stadt	3 819	+124,9	212	+128,0	7 094	+82,2
962 044	Nachrodt-Wiblingwerde	5 557	x	69	+102,9	11 921	x
962 048	Neuenrade, Stadt	5 211	+80,1	446	+66,4	9 979	+42,1
962 052	Plettenberg, Stadt	7 243	+82,6	639	+214,8	18 166	+157,9
962 056	Schalksmühle	-	-	-	-	-	-
962 060	Werdohl, Stadt	1 078	+37,9	38	+2,7	3 678	+12,5
<b>966 000</b>	<b>Kreis Olpe</b>	<b>120 721</b>	<b>+171,3</b>	<b>16 523</b>	<b>+336,5</b>	<b>310 560</b>	<b>+142,0</b>
966 004	Attendorn, Stadt	30 398	+161,8	2 758	+159,9	65 054	+119,3
966 008	Drolshagen, Stadt	11 003	+67,3	1 112	+138,1	28 843	+58,2
966 012	Finnentrop	3 709	+122,9	206	+151,2	9 621	+116,6
966 016	Kirchhundem	5 335	+161,1	341	+179,5	13 941	+119,9
966 020	Lennebstadt, Stadt	35 352	+296,1	8 997	x	108 836	+250,8
966 024	Olpe, Stadt	30 512	+150,0	2 470	+275,4	74 894	+115,8
966 028	Wenden	4 412	+199,3	639	+307,0	9 371	+140,8
<b>970 000</b>	<b>Kreis Siegen-Wittgenstein</b>	<b>108 454</b>	<b>+115,6</b>	<b>18 786</b>	<b>+303,7</b>	<b>378 014</b>	<b>+42,5</b>
970 004	Bad Berleburg, Stadt	13 152	+94,0	1 054	+203,7	142 180	+14,2
970 008	Burbach	5 826	-24,2	573	+161,6	21 905	-32,7
970 012	Erndtebrück	.	.	.	.	.	.
970 016	Freudenberg, Stadt	5 829	+69,6	904	+220,6	10 040	+54,3
970 020	Hilchenbach, Stadt	8 068	+147,4	555	+351,2	55 686	+36,9
970 024	Kreuztal, Stadt	1 968	+52,3	264	+183,9	5 157	+56,2
970 028	Bad Laasphe, Stadt	15 624	+248,1	7 492	x	39 939	+295,8
970 032	Netphen, Stadt	5 342	+149,0	207	-6,3	10 471	+89,5
970 036	Neunkirchen	.	.	.	.	.	.
970 040	Siegen, Stadt	39 472	+152,3	7 090	+268,9	62 403	+124,1
970 044	Wilnsdorf	11 323	+167,6	485	+53,0	25 968	+183,6
<b>974 000</b>	<b>Kreis Soest</b>	<b>220 344</b>	<b>+122,7</b>	<b>14 148</b>	<b>+184,7</b>	<b>885 398</b>	<b>+49,3</b>
974 004	Anröchte	.	.	.	.	.	.
974 008	Bad Sassendorf	44 303	+109,1	1 101	+206,7	283 238	+22,6
974 012	Ense	.	.	.	.	.	.
974 016	Erwitte, Stadt	22 939	+118,8	890	+139,2	108 277	+55,4
974 020	Geseke, Stadt	12 892	+155,4	1 118	+145,2	24 675	+166,8
974 024	Lippetal	2 644	+101,4	331	+89,1	6 079	+68,9
974 028	Lippstadt, Stadt	34 120	+126,6	3 061	+299,6	138 807	+49,5
974 032	Möhnesee	37 303	+133,8	1 059	+116,6	132 873	+60,4
974 036	Rüthen, Stadt	10 743	+278,7	443	+199,3	34 809	+237,9
974 040	Soest, Stadt	30 910	+109,5	3 945	+163,7	65 895	+123,8
974 044	Warstein, Stadt	7 606	+111,2	1 091	+246,3	48 040	+42,5
974 048	Welver	1 119	+220,6	51	+325,0	2 579	+36,3
974 052	Werl, Stadt	12 003	+92,7	833	+216,7	18 988	+81,2
974 056	Wickede (Ruhr)	2 449	+89,0	41	x	18 558	+16,0
<b>978 000</b>	<b>Kreis Unna</b>	<b>94 975</b>	<b>+140,3</b>	<b>9 722</b>	<b>+119,8</b>	<b>208 292</b>	<b>+111,4</b>
978 004	Bergkamen, Stadt	.	.	.	.	.	.
978 008	Bönen	-	-	-	-	-	-
978 012	Fröndenberg/Ruhr, Stadt	4 795	+134,6	385	+215,6	7 375	+113,5
978 016	Holzwickede	.	.	.	.	.	.
978 020	Kamen, Stadt	16 605	+156,0	1 397	+201,7	47 705	+179,3
978 024	Lünen, Stadt	18 870	+176,7	1 651	+134,2	36 309	+124,2
978 028	Schwerte, Stadt	12 153	+485,1	396	+247,4	20 672	+458,1
978 032	Selm, Stadt	6 288	+58,8	190	+175,4	20 977	+72,7
978 036	Unna, Stadt	10 624	+129,7	1 252	+160,8	22 663	+81,1
978 040	Werne, Stadt	14 723	+91,8	1 877	+176,4	34 914	+52,6
<b>900 000</b>	<b>Reg.-Bez. Arnsberg</b>	<b>1 984 910</b>	<b>+179,5</b>	<b>286 157</b>	<b>+336,1</b>	<b>5 547 231</b>	<b>+108,1</b>
	<b>Nordrhein-Westfalen</b>	<b>10 513 679</b>	<b>+188,5</b>	<b>1 886 586</b>	<b>+345,0</b>	<b>25 170 284</b>	<b>+120,0</b>

Anmerkungen Seite 44

## Noch: 3.1 Leistung der Beherbergungsstätten nach Verwaltungsbezirken

Januar bis Juli 2022

Amtliche Schlüsselnummer	Verwaltungsbezirk	Übernachtungen		Mittlere Aufenthaltsdauer <sup>2)</sup>		Mittlere Auslastung der angebotenen Betten <sup>3)</sup>
		ausländischer Gäste	Veränderung <sup>1)</sup>	aller Gäste	ausländischer Gäste	
<b>962 000</b>	<b>Märkischer Kreis</b>	<b>17 471</b>	<b>+24,7</b>	<b>2,0</b>	<b>2,6</b>	<b>23,9</b>
962 004	Altena, Stadt	693	+173,9	2,2	3,9	18,5
962 008	Balve, Stadt	1 761	-70,9	2,5	5,1	24,6
962 012	Halver, Stadt	.	.	.	.	.
962 016	Hemer, Stadt	247	x	1,9	3,6	9,1
962 020	Herscheid	.	.	.	.	.
962 024	Iserlohn, Stadt	3 593	+108,0	1,7	2,2	29,7
962 028	Kierspe, Stadt	.	.	.	.	.
962 032	Lüdenscheid, Stadt	5 747	+194,9	1,9	2,2	25,9
962 036	Meinerzhagen, Stadt	1 146	+54,4	2,3	2,9	20,4
962 040	Menden (Sauerland), Stadt	424	+134,3	1,9	2,0	16,2
962 044	Nachrodt-Wiblingwerde	122	-52,7	2,1	1,8	27,9
962 048	Neuenrade, Stadt	1 012	+18,5	1,9	2,3	29,0
962 052	Plettenberg, Stadt	1 925	+141,2	2,5	3,0	27,8
962 056	Schalksmühle	-	-	-	-	-
962 060	Werdohl, Stadt	381	-51,0	3,4	10,0	23,2
<b>966 000</b>	<b>Kreis Olpe</b>	<b>53 157</b>	<b>+284,4</b>	<b>2,6</b>	<b>3,2</b>	<b>29,9</b>
966 004	Attendorn, Stadt	7 244	+69,6	2,1	2,6	28,1
966 008	Drolshagen, Stadt	2 775	+107,4	2,6	2,5	31,6
966 012	Finnentrop	487	+57,6	2,6	2,4	23,4
966 016	Kirchhundem	967	+158,6	2,6	2,8	17,7
966 020	Lenneville, Stadt	34 062	x	3,1	3,8	37,4
966 024	Olpe, Stadt	5 659	+260,2	2,5	2,3	29,2
966 028	Wenden	1 963	+175,7	2,1	3,1	17,8
<b>970 000</b>	<b>Kreis Siegen-Wittgenstein</b>	<b>45 899</b>	<b>+251,5</b>	<b>3,5</b>	<b>2,4</b>	<b>37,7</b>
970 004	Bad Berleburg, Stadt	3 636	+56,1	10,8	3,4	59,5
970 008	Burbach	2 845	+27,2	3,8	5,0	15,7
970 012	Erndtebrück	.	.	.	.	.
970 016	Freudenberg, Stadt	1 476	+153,2	1,7	1,6	21,8
970 020	Hilchenbach, Stadt	1 715	+446,2	6,9	3,1	47,1
970 024	Kreuztal, Stadt	881	+351,8	2,6	3,3	29,0
970 028	Bad Laasphe, Stadt	22 995	x	2,6	3,1	37,9
970 032	Netphen, Stadt	398	-23,8	2,0	1,9	21,0
970 036	Neunkirchen	.	.	.	.	.
970 040	Siegen, Stadt	10 183	+228,8	1,6	1,4	34,2
970 044	Wilnsdorf	1 300	+137,2	2,3	2,7	32,1
<b>974 000</b>	<b>Kreis Soest</b>	<b>44 092</b>	<b>+126,3</b>	<b>4,0</b>	<b>3,1</b>	<b>45,8</b>
974 004	Anröchte	.	.	.	.	.
974 008	Bad Sassendorf	3 252	+215,1	6,4	3,0	67,4
974 012	Ense	.	.	.	.	.
974 016	Erwitte, Stadt	3 669	+117,2	4,7	4,1	58,0
974 020	Geseke, Stadt	2 057	+202,9	1,9	1,8	12,3
974 024	Lippetal	599	+64,1	2,3	1,8	28,4
974 028	Lippstadt, Stadt	7 815	+239,5	4,1	2,6	48,7
974 032	Möhnesee	3 021	+55,4	3,6	2,9	44,8
974 036	Rüthen, Stadt	989	+238,7	3,2	2,2	25,2
974 040	Soest, Stadt	11 730	+154,8	2,1	3,0	32,4
974 044	Warstein, Stadt	7 333	+94,7	6,3	6,7	42,3
974 048	Welver	1 113	+28,8	2,3	21,8	16,5
974 052	Werl, Stadt	1 928	+24,1	1,6	2,3	37,3
974 056	Wickede (Ruhr)	65	-11,0	7,6	1,6	68,3
<b>978 000</b>	<b>Kreis Unna</b>	<b>19 189</b>	<b>+109,8</b>	<b>2,2</b>	<b>2,0</b>	<b>29,1</b>
978 004	Bergkamen, Stadt	.	.	.	.	.
978 008	Bönen	-	-	-	-	-
978 012	Fröndenberg/Ruhr, Stadt	660	+139,1	1,5	1,7	20,5
978 016	Holzwickede	.	.	.	.	.
978 020	Kamen, Stadt	2 139	+248,4	2,9	1,5	49,1
978 024	Lünen, Stadt	3 558	+99,8	1,9	2,2	28,7
978 028	Schwerte, Stadt	634	+109,2	1,7	1,6	22,8
978 032	Selm, Stadt	399	+320,0	3,3	2,1	11,5
978 036	Unna, Stadt	3 741	+101,8	2,1	3,0	25,4
978 040	Werne, Stadt	4 959	+172,3	2,4	2,6	39,1
<b>900 000</b>	<b>Reg.-Bez. Arnsberg</b>	<b>786 938</b>	<b>+281,9</b>	<b>2,8</b>	<b>2,8</b>	<b>37,3</b>
	<b>Nordrhein-Westfalen</b>	<b>4 095 212</b>	<b>+256,1</b>	<b>2,4</b>	<b>2,2</b>	<b>35,8</b>

Anmerkungen Seite 44

## 3.2 Leistung der Beherbergungsstätten nach Gemeindegruppen und Betriebsarten

Januar bis Juli 2022

Gemeindegruppe Betriebsart	Ankünfte				Übernachtungen	
	aller Gäste	Veränderung <sup>1)</sup>	ausländischer Gäste	Veränderung <sup>1)</sup>	aller Gäste	Veränderung <sup>1)</sup>
<b>Mineral-, Moor-, Sole- und Thermalbäder</b>	<b>553 537</b>	<b>+142,7</b>	<b>86 936</b>	<b>+318,1</b>	<b>2 637 530</b>	<b>+46,9</b>
Hotels	312 558	+185,0	64 722	+338,6	617 519	+177,2
Gasthöfe	1 327	+53,4	78	+18,2	4 563	+75,5
Pensionen	28 241	+96,6	1 264	+63,3	122 642	+103,8
Hotels garnis	70 730	+189,5	14 586	+297,8	140 305	+139,5
Erholungs-, Ferien-, Schulungsheime	28 920	+281,2	432	+380,0	84 508	+184,5
Ferienhäuser, -wohnungen, -zentren	3 593	+76,0	699	+38,7	33 030	+72,2
Hütten, Jugendherbergen u. Ä.	15 046	x	1 602	x	35 296	x
Vorsorge- und Reha-Kliniken	66 798	+15,5	72	+28,6	1 541 005	+12,8
Campingplätze	26 324	+163,5	3 481	+357,4	58 662	+79,4
<b>Heilklimatische Kurorte</b>	<b>218 984</b>	<b>+332,1</b>	<b>71 526</b>	<b>x</b>	<b>771 810</b>	<b>+188,2</b>
Hotels	93 980	+403,4	34 185	x	219 970	+373,8
Gasthöfe	.	.	.	.	.	.
Pensionen	13 030	+272,5	3 478	x	29 267	+246,2
Hotels garnis	.	.	.	.	.	.
Erholungs-, Ferien-, Schulungsheime	18 901	x	1 161	x	61 145	+311,5
Ferienhäuser, -wohnungen, -zentren	67 920	+314,0	29 478	x	296 887	+264,8
Hütten, Jugendherbergen u. Ä.	.	.	.	.	.	.
Vorsorge- und Reha-Kliniken	4 373	+15,7	–	–	111 830	+10,5
Campingplätze	.	.	.	.	.	.
<b>Kneippkurorte</b>	<b>147 265</b>	<b>+153,6</b>	<b>16 688</b>	<b>+355,2</b>	<b>428 318</b>	<b>+103,6</b>
Hotels	53 050	+146,9	7 696	+266,8	111 310	+112,8
Gasthöfe	.	.	.	.	.	.
Pensionen	4 489	+118,0	576	+181,0	13 633	+105,4
Hotels garnis	15 176	+155,2	1 406	+434,6	32 838	+161,4
Erholungs-, Ferien-, Schulungsheime	.	.	.	.	.	.
Ferienhäuser, -wohnungen, -zentren	.	.	.	.	.	.
Hütten, Jugendherbergen u. Ä.	21 702	x	279	x	52 790	+475,1
Vorsorge- und Reha-Kliniken	.	.	.	.	.	.
Campingplätze	25 420	+52,7	3 606	+457,3	68 690	+50,1
<b>Kneippheilbäder</b>	<b>147 240</b>	<b>+191,7</b>	<b>21 842</b>	<b>+405,3</b>	<b>712 015</b>	<b>+88,8</b>
Hotels	85 024	+228,4	16 924	+413,5	226 533	+200,7
Gasthöfe	8 985	+103,2	1 658	+475,7	24 066	+80,4
Pensionen	5 636	+157,5	1 090	+429,1	18 734	+134,6
Hotels garnis	.	.	.	.	.	.
Erholungs-, Ferien-, Schulungsheime	.	.	.	.	.	.
Ferienhäuser, -wohnungen, -zentren	.	.	.	.	.	.
Hütten, Jugendherbergen u. Ä.	.	.	.	.	.	.
Vorsorge- und Reha-Kliniken	.	.	.	.	.	.
Campingplätze	.	.	.	.	.	.
<b>Heilbäder zusammen</b>	<b>1 067 026</b>	<b>+175,5</b>	<b>196 992</b>	<b>+428,0</b>	<b>4 549 673</b>	<b>+71,6</b>
Hotels	544 612	+210,0	123 527	+422,5	1 175 332	+196,2
Gasthöfe	21 501	+132,7	3 561	x	54 472	+107,1
Pensionen	51 396	+132,4	6 408	+316,4	184 276	+121,3
Hotels garnis	94 661	+191,5	17 339	+318,9	192 353	+154,4
Erholungs-, Ferien-, Schulungsheime	63 721	+394,2	1 609	x	253 254	+344,3
Ferienhäuser, -wohnungen, -zentren	107 979	+267,0	34 096	x	488 165	+202,2
Hütten, Jugendherbergen u. Ä.	43 345	x	2 018	x	103 250	x
Vorsorge- und Reha-Kliniken	79 449	+15,0	76	+24,6	1 949 945	+11,6
Campingplätze	60 362	+96,7	8 358	+384,0	148 626	+71,4

Anmerkungen Seite 44

## Noch: 3.2 Leistung der Beherbergungsstätten nach Gemeindegruppen und Betriebsarten

Januar bis Juli 2022

Gemeindegruppe Betriebsart	Übernachtungen		Mittlere Aufenthaltsdauer <sup>2)</sup>		Mittlere Auslastung der angebotenen Betten <sup>3)</sup>
	ausländischer Gäste	Veränderung <sup>1)</sup>	aller Gäste	ausländischer Gäste	
<b>Mineral-, Moor-, Sole- und Thermalbäder</b>	<b>169 173</b>	<b>+230,4</b>	<b>4,8</b>	<b>1,9</b>	<b>53,3</b>
Hotels	110 279	+338,1	2,0	1,7	38,9
Gasthöfe	320	+12,3	3,4	4,1	31,3
Pensionen	7 221	+55,6	4,3	5,7	36,4
Hotels garnis	25 655	+205,7	2,0	1,8	32,1
Erholungs-, Ferien-, Schulungsheime	2 134	+385,0	2,9	4,9	27,3
Ferienhäuser, -wohnungen, -zentren	12 411	+37,8	9,2	17,8	40,2
Hütten, Jugendherbergen u. Ä.	2 776	x	2,3	1,7	28,5
Vorsorge- und Reha-Kliniken	1 982	+31,8	23,1	27,5	79,4
Campingplätze	6 395	+330,1	2,2	1,8	.
<b>Heilklimatische Kurorte</b>	<b>243 801</b>	<b>x</b>	<b>3,5</b>	<b>3,4</b>	<b>34,8</b>
Hotels	92 050	x	2,3	2,7	35,0
Gasthöfe	.	.	.	.	.
Pensionen	8 756	x	2,2	2,5	31,6
Hotels garnis	.	.	.	.	.
Erholungs-, Ferien-, Schulungsheime	4 045	x	3,2	3,5	31,0
Ferienhäuser, -wohnungen, -zentren	130 328	+452,6	4,4	4,4	33,5
Hütten, Jugendherbergen u. Ä.	.	.	.	.	.
Vorsorge- und Reha-Kliniken	–	–	25,6	–	87,2
Campingplätze	.	.	.	.	.
<b>Kneippkurorte</b>	<b>52 773</b>	<b>+194,0</b>	<b>2,9</b>	<b>3,2</b>	<b>30,7</b>
Hotels	24 078	+105,5	2,1	3,1	27,3
Gasthöfe	.	.	.	.	.
Pensionen	2 363	+106,4	3,0	4,1	27,3
Hotels garnis	3 218	x	2,2	2,3	38,4
Erholungs-, Ferien-, Schulungsheime	.	.	.	.	.
Ferienhäuser, -wohnungen, -zentren	.	.	.	.	.
Hütten, Jugendherbergen u. Ä.	705	+235,7	2,4	2,5	30,2
Vorsorge- und Reha-Kliniken	.	.	.	.	.
Campingplätze	9 537	+426,6	2,7	2,6	.
<b>Kneippheißbäder</b>	<b>65 556</b>	<b>+280,3</b>	<b>4,8</b>	<b>3,0</b>	<b>47,2</b>
Hotels	49 644	+344,2	2,7	2,9	42,2
Gasthöfe	4 422	+344,0	2,7	2,7	22,0
Pensionen	3 338	+197,5	3,3	3,1	24,8
Hotels garnis	.	.	.	.	.
Erholungs-, Ferien-, Schulungsheime	.	.	.	.	.
Ferienhäuser, -wohnungen, -zentren	.	.	.	.	.
Hütten, Jugendherbergen u. Ä.	.	.	.	.	.
Vorsorge- und Reha-Kliniken	.	.	.	.	.
Campingplätze	.	.	.	.	.
<b>Heilbäder zusammen</b>	<b>531 303</b>	<b>+323,1</b>	<b>4,3</b>	<b>2,7</b>	<b>45,5</b>
Hotels	276 051	+353,4	2,2	2,2	37,2
Gasthöfe	9 482	+333,8	2,5	2,7	22,5
Pensionen	21 678	+175,7	3,6	3,4	33,2
Hotels garnis	32 452	+241,3	2,0	1,9	30,8
Erholungs-, Ferien-, Schulungsheime	6 230	+480,1	4,0	3,9	31,2
Ferienhäuser, -wohnungen, -zentren	160 460	+321,9	4,5	4,7	34,6
Hütten, Jugendherbergen u. Ä.	3 730	x	2,4	1,8	24,7
Vorsorge- und Reha-Kliniken	2 059	+23,7	24,5	27,1	79,7
Campingplätze	19 161	+394,2	2,5	2,3	.

Anmerkungen Seite 44

## Noch: 3.2 Leistung der Beherbergungsstätten nach Gemeindegruppen und Betriebsarten

Januar bis Juli 2022

Gemeindegruppe Betriebsart	Ankünfte				Übernachtungen	
	aller Gäste	Veränderung <sup>1)</sup>	ausländischer Gäste	Veränderung <sup>1)</sup>	aller Gäste	Veränderung <sup>1)</sup>
<b>Luftkurorte</b>	<b>305 329</b>	<b>+199,0</b>	<b>49 775</b>	<b>+363,8</b>	<b>899 529</b>	<b>+158,0</b>
Hotels	112 117	+198,1	24 052	+360,9	244 900	+193,0
Gasthöfe	16 204	+126,1	2 235	+215,7	31 735	+107,2
Pensionen	15 889	+124,2	1 434	+229,7	50 245	+107,9
Hotels garnis	.	.	.	.	.	.
Erholungs-, Ferien-, Schulungsheime	33 682	+361,7	100	+455,6	119 625	+247,8
Ferienhäuser, -wohnungen, -zentren	46 312	+182,3	13 496	+412,8	191 920	+147,4
Hütten, Jugendherbergen u. Ä.	36 151	x	1 319	x	86 821	+297,8
Vorsorge- und Reha-Kliniken	.	.	.	.	.	.
Campingplätze	36 887	+126,0	6 017	+365,7	97 143	+134,6
<b>Erholungsorte</b>	<b>436 680</b>	<b>+193,2</b>	<b>56 305</b>	<b>+341,0</b>	<b>1 178 637</b>	<b>+123,3</b>
Hotels	142 328	+148,6	24 005	+269,1	282 332	+134,7
Gasthöfe	6 986	+62,3	952	+147,9	16 955	+56,7
Pensionen	9 160	+103,9	832	+120,1	35 042	+95,2
Hotels garnis	.	.	.	.	.	.
Erholungs-, Ferien-, Schulungsheime	63 187	+492,1	4 513	x	181 404	+232,3
Ferienhäuser, -wohnungen, -zentren	31 269	+163,1	9 185	+461,8	141 069	+80,3
Hütten, Jugendherbergen u. Ä.	72 193	x	1 697	+166,0	177 731	+487,5
Vorsorge- und Reha-Kliniken	.	.	.	.	.	.
Campingplätze	85 421	+112,0	11 441	+407,6	210 807	+91,2
<b>Sonstige Gemeinden</b>	<b>8 704 644</b>	<b>+189,5</b>	<b>1 583 514</b>	<b>+336,0</b>	<b>18 542 445</b>	<b>+134,3</b>
Hotels	5 107 119	+194,3	1 041 853	+331,2	8 892 254	+163,9
Gasthöfe	91 136	+91,2	12 436	+130,1	185 485	+59,4
Pensionen	73 984	+123,4	10 047	+148,9	252 136	+66,1
Hotels garnis	2 154 066	+184,7	417 691	+360,7	4 070 060	+149,1
Erholungs-, Ferien-, Schulungsheime	406 596	+284,7	9 204	+367,9	1 493 157	+202,2
Ferienhäuser, -wohnungen, -zentren	186 493	+144,9	30 494	+354,7	857 932	+101,4
Hütten, Jugendherbergen u. Ä.	287 502	x	23 850	x	691 825	+407,8
Vorsorge- und Reha-Kliniken	39 675	+7,8	98	+30,7	1 122 315	+6,8
Campingplätze	358 073	+104,0	37 841	+281,3	977 281	+83,0
<b>Nordrhein-Westfalen</b>	<b>10 513 679</b>	<b>+188,5</b>	<b>1 886 586</b>	<b>+345,0</b>	<b>25 170 284</b>	<b>+120,0</b>
<b>Hotels</b>	<b>5 906 176</b>	<b>+194,5</b>	<b>1 213 437</b>	<b>+338,1</b>	<b>10 594 818</b>	<b>+166,8</b>
<b>Gasthöfe</b>	<b>135 827</b>	<b>+98,6</b>	<b>19 184</b>	<b>+172,9</b>	<b>288 647</b>	<b>+71,0</b>
<b>Pensionen</b>	<b>150 429</b>	<b>+125,2</b>	<b>18 721</b>	<b>+193,0</b>	<b>521 699</b>	<b>+88,2</b>
<b>Hotels garnis</b>	<b>2 276 850</b>	<b>+185,1</b>	<b>439 832</b>	<b>+358,4</b>	<b>4 316 039</b>	<b>+148,3</b>
<b>Erholungs-, Ferien-, Schulungsheime</b>	<b>567 186</b>	<b>+315,3</b>	<b>15 426</b>	<b>x</b>	<b>2 047 440</b>	<b>+219,9</b>
<b>Ferienhäuser, -wohnungen, -zentren</b>	<b>372 053</b>	<b>+177,9</b>	<b>87 271</b>	<b>+437,6</b>	<b>1 679 086</b>	<b>+125,9</b>
<b>Hütten, Jugendherbergen u. Ä.</b>	<b>439 191</b>	<b>x</b>	<b>28 884</b>	<b>x</b>	<b>1 059 627</b>	<b>+419,5</b>
<b>Vorsorge- und Reha-Kliniken</b>	<b>125 224</b>	<b>+12,9</b>	<b>174</b>	<b>+27,9</b>	<b>3 229 071</b>	<b>+10,4</b>
<b>Campingplätze</b>	<b>540 743</b>	<b>+105,8</b>	<b>63 657</b>	<b>+318,9</b>	<b>1 433 857</b>	<b>+85,6</b>

Anmerkungen Seite 44

## Noch: 3.2 Leistung der Beherbergungsstätten nach Gemeindegruppen und Betriebsarten

Januar bis Juli 2022

Gemeindegruppe Betriebsart	Übernachtungen		Mittlere Aufenthaltsdauer <sup>2)</sup>		Mittlere Auslastung der angebotenen Betten <sup>3)</sup>
	ausländischer Gäste	Veränderung <sup>1)</sup>	aller Gäste	ausländischer Gäste	
<b>Luftkurorte</b>	<b>160 417</b>	<b>+311,2</b>	<b>2,9</b>	<b>3,2</b>	<b>36,0</b>
Hotels	62 489	+377,4	2,2	2,6	34,5
Gasthöfe	5 261	+114,6	2,0	2,4	26,9
Pensionen	4 876	+99,3	3,2	3,4	37,3
Hotels garnis	.	.	.	.	.
Erholungs-, Ferien-, Schulungsheime	281	+360,7	3,6	2,8	36,8
Ferienhäuser, -wohnungen, -zentren	67 963	+306,1	4,1	5,0	39,9
Hütten, Jugendherbergen u. Ä.	2 087	+102,6	2,4	1,6	30,9
Vorsorge- und Reha-Kliniken	.	.	.	.	.
Campingplätze	15 241	+493,5	2,6	2,5	.
<b>Erholungsorte</b>	<b>166 608</b>	<b>+170,6</b>	<b>2,7</b>	<b>3,0</b>	<b>31,8</b>
Hotels	50 394	+222,9	2,0	2,1	29,1
Gasthöfe	3 484	+266,4	2,4	3,7	20,6
Pensionen	5 947	+99,8	3,8	7,1	30,1
Hotels garnis	.	.	.	.	.
Erholungs-, Ferien-, Schulungsheime	11 223	x	2,9	2,5	33,0
Ferienhäuser, -wohnungen, -zentren	53 232	+134,8	4,5	5,8	28,5
Hütten, Jugendherbergen u. Ä.	6 250	+57,3	2,5	3,7	31,6
Vorsorge- und Reha-Kliniken	.	.	.	.	.
Campingplätze	26 547	+348,5	2,5	2,3	.
<b>Sonstige Gemeinden</b>	<b>3 236 884</b>	<b>+250,3</b>	<b>2,1</b>	<b>2,0</b>	<b>34,2</b>
Hotels	1 903 091	+293,3	1,7	1,8	32,1
Gasthöfe	25 555	+57,3	2,0	2,1	22,8
Pensionen	58 523	+31,5	3,4	5,8	35,5
Hotels garnis	868 794	+281,0	1,9	2,1	34,2
Erholungs-, Ferien-, Schulungsheime	45 883	+56,3	3,7	5,0	29,0
Ferienhäuser, -wohnungen, -zentren	188 276	+136,2	4,6	6,2	52,8
Hütten, Jugendherbergen u. Ä.	52 760	+343,1	2,4	2,2	31,6
Vorsorge- und Reha-Kliniken	7 090	+57,2	28,3	72,3	87,4
Campingplätze	86 912	+237,9	2,7	2,3	.
<b>Nordrhein-Westfalen</b>	<b>4 095 212</b>	<b>+256,1</b>	<b>2,4</b>	<b>2,2</b>	<b>35,8</b>
<b>Hotels</b>	<b>2 292 025</b>	<b>+299,7</b>	<b>1,8</b>	<b>1,9</b>	<b>32,6</b>
<b>Gasthöfe</b>	<b>43 782</b>	<b>+100,5</b>	<b>2,1</b>	<b>2,3</b>	<b>23,0</b>
<b>Pensionen</b>	<b>91 024</b>	<b>+57,5</b>	<b>3,5</b>	<b>4,9</b>	<b>34,4</b>
<b>Hotels garnis</b>	<b>912 996</b>	<b>+269,7</b>	<b>1,9</b>	<b>2,1</b>	<b>33,9</b>
<b>Erholungs-, Ferien-, Schulungsheime</b>	<b>63 617</b>	<b>+104,0</b>	<b>3,6</b>	<b>4,1</b>	<b>29,9</b>
<b>Ferienhäuser, -wohnungen, -zentren</b>	<b>469 931</b>	<b>+199,1</b>	<b>4,5</b>	<b>5,4</b>	<b>41,8</b>
<b>Hütten, Jugendherbergen u. Ä.</b>	<b>64 827</b>	<b>+272,5</b>	<b>2,4</b>	<b>2,2</b>	<b>30,7</b>
<b>Vorsorge- und Reha-Kliniken</b>	<b>9 149</b>	<b>+48,1</b>	<b>25,8</b>	<b>52,6</b>	<b>81,1</b>
<b>Campingplätze</b>	<b>147 861</b>	<b>+288,3</b>	<b>2,7</b>	<b>2,3</b>	<b>.</b>

Anmerkungen Seite 44

## 3.3 Leistung der Beherbergungsstätten nach Reisegebieten und Betriebsarten

Januar bis Juli 2022

Reisegebiet Betriebsart	Ankünfte				Übernachtungen	
	aller Gäste	Veränderung <sup>1)</sup>	ausländischer Gäste	Veränderung <sup>1)</sup>	aller Gäste	Veränderung <sup>1)</sup>
<b>Eifel und Region Aachen</b>	<b>627 720</b>	<b>+196,3</b>	<b>148 226</b>	<b>+364,6</b>	<b>1 594 341</b>	<b>+166,4</b>
Hotels	261 440	+178,5	78 264	+337,2	470 914	+155,7
Gasthöfe	.	.	.	.	.	.
Pensionen	.	.	.	.	.	.
Hotels garnis	113 426	+158,4	25 549	+315,2	218 432	+123,4
Erholungs-, Ferien-, Schulungsheime	40 311	+317,3	617	+164,8	186 720	+370,7
Ferienhäuser, -wohnungen, -zentren	.	.	.	.	.	.
Hütten, Jugendherbergen u. Ä.	61 858	x	3 337	x	151 534	x
Vorsorge- und Reha-Kliniken	.	.	.	.	.	.
Campingplätze	68 704	+156,9	14 438	+478,4	175 728	+142,8
<b>Niederrhein</b>	<b>1 035 309</b>	<b>+158,2</b>	<b>162 239</b>	<b>+279,3</b>	<b>2 332 571</b>	<b>+105,1</b>
Hotels	578 492	+154,9	107 812	+266,9	997 983	+132,6
Gasthöfe	.	.	.	.	.	.
Pensionen	16 260	+123,3	1 248	+79,6	43 847	+103,6
Hotels garnis	157 139	+116,3	26 326	+274,4	329 132	+87,8
Erholungs-, Ferien-, Schulungsheime	63 876	+390,9	4 982	x	190 488	+274,4
Ferienhäuser, -wohnungen, -zentren	18 013	+114,7	2 341	+213,8	84 968	+86,2
Hütten, Jugendherbergen u. Ä.	65 934	x	2 582	x	152 045	+411,4
Vorsorge- und Reha-Kliniken	8 533	+10,5	63	+103,2	241 394	+6,5
Campingplätze	.	.	.	.	.	.
<b>Münsterland</b>	<b>867 425</b>	<b>+126,4</b>	<b>103 171</b>	<b>+212,9</b>	<b>2 078 101</b>	<b>+93,9</b>
Hotels	468 281	+122,1	57 970	+222,6	841 763	+91,7
Gasthöfe	16 575	+66,1	5 623	+103,0	29 350	+47,5
Pensionen	.	.	.	.	.	.
Hotels garnis	130 759	+153,9	20 988	+204,2	231 573	+128,5
Erholungs-, Ferien-, Schulungsheime	.	.	.	.	.	.
Ferienhäuser, -wohnungen, -zentren	25 891	+63,7	2 663	+88,1	105 864	+22,6
Hütten, Jugendherbergen u. Ä.	36 126	+487,4	1 260	+330,0	86 139	+366,0
Vorsorge- und Reha-Kliniken	4 632	-6,5	-	-100,0	111 100	+2,6
Campingplätze	91 593	+73,0	10 738	+366,7	273 029	+73,9
<b>Teutoburger Wald</b>	<b>953 701</b>	<b>+126,1</b>	<b>78 555</b>	<b>+175,7</b>	<b>3 470 421</b>	<b>+59,4</b>
Hotels	499 398	+140,4	47 051	+182,2	985 234	+118,5
Gasthöfe	16 890	+64,8	1 079	+66,0	36 805	+41,1
Pensionen	38 740	+98,3	2 239	+108,3	156 781	+111,9
Hotels garnis	130 027	+134,0	15 853	+188,9	267 123	+125,8
Erholungs-, Ferien-, Schulungsheime	64 512	+361,9	1 368	+410,4	187 526	+239,7
Ferienhäuser, -wohnungen, -zentren	15 764	+131,8	2 387	+92,7	88 977	+73,6
Hütten, Jugendherbergen u. Ä.	40 009	x	838	+201,4	112 722	+372,9
Vorsorge- und Reha-Kliniken	56 856	+16,4	34	-5,6	1 369 385	+13,4
Campingplätze	91 505	+71,3	7 706	+176,5	265 868	+55,8
<b>Sauerland</b>	<b>1 089 962</b>	<b>+184,5</b>	<b>162 611</b>	<b>+455,2</b>	<b>3 560 222</b>	<b>+113,9</b>
Hotels	454 278	+197,7	81 151	+434,7	1 001 143	+179,2
Gasthöfe	49 334	+117,2	6 688	+335,4	107 500	+84,3
Pensionen	47 921	+164,0	6 285	+380,9	153 903	+132,6
Hotels garnis	.	.	.	.	.	.
Erholungs-, Ferien-, Schulungsheime	.	.	.	.	.	.
Ferienhäuser, -wohnungen, -zentren	236 408	+232,1	53 705	x	988 108	+181,0
Hütten, Jugendherbergen u. Ä.	47 412	+440,6	332	x	119 326	+368,0
Vorsorge- und Reha-Kliniken	21 100	+13,1	-	-100,0	539 366	+7,2
Campingplätze	82 470	+100,9	6 884	+268,1	236 032	+74,8
<b>Siegerland-Wittgenstein</b>	<b>108 454</b>	<b>+115,6</b>	<b>18 786</b>	<b>+303,7</b>	<b>378 014</b>	<b>+42,5</b>
Hotels	73 046	+147,4	16 786	+328,0	136 370	+135,4
Gasthöfe	3 589	+76,5	328	+195,5	7 038	+66,3
Pensionen	1 946	+35,5	148	+55,8	8 368	+34,1
Hotels garnis	.	.	.	.	.	.
Erholungs-, Ferien-, Schulungsheime	14 880	x	255	+431,3	37 787	+430,6
Ferienhäuser, -wohnungen, -zentren	954	+178,1	202	+65,6	4 160	+94,9
Hütten, Jugendherbergen u. Ä.	.	.	.	.	.	.
Vorsorge- und Reha-Kliniken	4 595	+3,2	2	-60,0	154 562	+5,9
Campingplätze	.	.	.	.	.	.

Anmerkungen Seite 44

## Noch: 3.3 Leistung der Beherbergungsstätten nach Reisegebieten und Betriebsarten

Januar bis Juli 2022

Reisegebiet Betriebsart	Übernachtungen		Mittlere Aufenthaltsdauer <sup>2)</sup>		Mittlere Auslastung der angebotenen Betten <sup>3)</sup>
	ausländischer Gäste	Veränderung <sup>1)</sup>	aller Gäste	ausländischer Gäste	
<b>Eifel und Region Aachen</b>	<b>340 818</b>	<b>+312,0</b>	<b>2,5</b>	<b>2,3</b>	<b>35,2</b>
Hotels	136 770	+305,7	1,8	1,7	37,0
Gasthöfe	.	.	.	.	.
Pensionen	.	.	.	.	.
Hotels garnis	46 009	+230,8	1,9	1,8	33,1
Erholungs-, Ferien-, Schulungsheime	1 702	+71,4	4,6	2,8	31,4
Ferienhäuser, -wohnungen, -zentren	.	.	.	.	.
Hütten, Jugendherbergen u. Ä.	7 072	+255,0	2,4	2,1	30,1
Vorsorge- und Reha-Kliniken	.	.	.	.	.
Campingplätze	34 226	+497,1	2,6	2,4	.
<b>Niederrhein</b>	<b>341 131</b>	<b>+199,0</b>	<b>2,3</b>	<b>2,1</b>	<b>34,9</b>
Hotels	193 095	+204,9	1,7	1,8	30,4
Gasthöfe	.	.	.	.	.
Pensionen	4 215	+81,1	2,7	3,4	36,7
Hotels garnis	66 555	+146,2	2,1	2,5	33,6
Erholungs-, Ferien-, Schulungsheime	12 069	x	3,0	2,4	36,3
Ferienhäuser, -wohnungen, -zentren	21 916	+158,2	4,7	9,4	41,6
Hütten, Jugendherbergen u. Ä.	6 315	+292,0	2,3	2,4	35,0
Vorsorge- und Reha-Kliniken	4 842	+242,2	28,3	76,9	95,1
Campingplätze	.	.	.	.	.
<b>Münsterland</b>	<b>234 349</b>	<b>+98,1</b>	<b>2,4</b>	<b>2,3</b>	<b>33,1</b>
Hotels	123 660	+119,2	1,8	2,1	32,0
Gasthöfe	7 523	+136,0	1,8	1,3	21,3
Pensionen	.	.	.	.	.
Hotels garnis	37 115	+161,0	1,8	1,8	38,6
Erholungs-, Ferien-, Schulungsheime	.	.	.	.	.
Ferienhäuser, -wohnungen, -zentren	18 258	-23,7	4,1	6,9	40,8
Hütten, Jugendherbergen u. Ä.	3 142	+96,6	2,4	2,5	36,1
Vorsorge- und Reha-Kliniken	-	-100,0	24,0	-	81,0
Campingplätze	27 074	+329,3	3,0	2,5	.
<b>Teutoburger Wald</b>	<b>219 410</b>	<b>+110,1</b>	<b>3,6</b>	<b>2,8</b>	<b>41,4</b>
Hotels	99 675	+145,1	2,0	2,1	32,6
Gasthöfe	4 463	-4,4	2,2	4,1	18,7
Pensionen	19 463	+146,8	4,0	8,7	31,3
Hotels garnis	37 928	+160,1	2,1	2,4	34,8
Erholungs-, Ferien-, Schulungsheime	3 617	+364,9	2,9	2,6	25,3
Ferienhäuser, -wohnungen, -zentren	25 178	+32,7	5,6	10,5	31,2
Hütten, Jugendherbergen u. Ä.	5 837	-4,0	2,8	7,0	26,0
Vorsorge- und Reha-Kliniken	1 241	+13,4	24,1	36,5	76,6
Campingplätze	22 008	+126,7	2,9	2,9	.
<b>Sauerland</b>	<b>542 530</b>	<b>+349,3</b>	<b>3,3</b>	<b>3,3</b>	<b>38,6</b>
Hotels	215 654	+388,2	2,2	2,7	33,7
Gasthöfe	17 552	+161,2	2,2	2,6	24,2
Pensionen	19 986	+214,6	3,2	3,2	35,3
Hotels garnis	.	.	.	.	.
Erholungs-, Ferien-, Schulungsheime	.	.	.	.	.
Ferienhäuser, -wohnungen, -zentren	247 563	+379,9	4,2	4,6	44,2
Hütten, Jugendherbergen u. Ä.	903	+447,3	2,5	2,7	23,4
Vorsorge- und Reha-Kliniken	-	-100,0	25,6	-	82,1
Campingplätze	19 787	+325,1	2,9	2,9	.
<b>Siegerland-Wittgenstein</b>	<b>45 899</b>	<b>+251,5</b>	<b>3,5</b>	<b>2,4</b>	<b>37,7</b>
Hotels	38 350	+377,3	1,9	2,3	31,8
Gasthöfe	643	+161,4	2,0	2,0	18,5
Pensionen	964	+5,7	4,3	6,5	28,9
Hotels garnis	.	.	.	.	.
Erholungs-, Ferien-, Schulungsheime	1 295	+194,3	2,5	5,1	22,2
Ferienhäuser, -wohnungen, -zentren	1 286	+14,0	4,4	6,4	26,1
Hütten, Jugendherbergen u. Ä.	.	.	.	.	.
Vorsorge- und Reha-Kliniken	36	-77,6	33,6	18,0	82,0
Campingplätze	.	.	.	.	.

Anmerkungen Seite 44



## Noch: 3.3 Leistung der Beherbergungsstätten nach Reisegebieten und Betriebsarten

Januar bis Juli 2022

Reisegebiet Betriebsart	Ankünfte				Übernachtungen	
	aller Gäste	Veränderung <sup>1)</sup>	ausländischer Gäste	Veränderung <sup>1)</sup>	aller Gäste	Veränderung <sup>1)</sup>
<b>Bergisches Land</b>	<b>243 434</b>	<b>+164,5</b>	<b>21 748</b>	<b>+231,9</b>	<b>735 694</b>	<b>+82,8</b>
Hotels	109 819	+135,6	14 703	+220,1	216 561	+111,5
Gasthöfe	1 619	+114,4	139	+275,7	3 051	+43,3
Pensionen	2 204	+266,7	366	x	6 517	+43,4
Hotels garnis	21 093	+56,1	3 730	+187,1	57 977	+41,2
Erholungs-, Ferien-, Schulungsheime	62 223	+383,2	2 290	x	133 977	+326,4
Ferienhäuser, -wohnungen, -zentren	.	.	.	.	.	.
Hütten, Jugendherbergen u. Ä.	23 773	x	148	+146,7	55 517	+459,4
Vorsorge- und Reha-Kliniken	8 879	+15,2	22	-15,4	219 735	+15,5
Campingplätze	.	.	.	.	.	.
<b>Bonn und Rhein-Sieg-Kreis</b>	<b>624 871</b>	<b>+186,3</b>	<b>94 112</b>	<b>+332,5</b>	<b>1 364 952</b>	<b>+151,6</b>
Hotels	361 875	+177,9	62 234	+393,7	689 902	+166,7
Gasthöfe	5 538	+64,4	387	+16,2	13 646	+46,3
Pensionen	.	.	.	.	.	.
Hotels garnis	156 639	+147,3	25 602	+235,9	336 300	+127,8
Erholungs-, Ferien-, Schulungsheime	59 381	x	2 513	x	160 540	+437,3
Ferienhäuser, -wohnungen, -zentren	2 970	+82,8	585	+58,1	25 534	+28,4
Hütten, Jugendherbergen u. Ä.	.	.	.	.	.	.
Vorsorge- und Reha-Kliniken	1 460	+10,8	-	-100,0	50 519	+5,2
Campingplätze	.	.	.	.	.	.
<b>Köln und Rhein-Erft-Kreis</b>	<b>1 850 153</b>	<b>+274,4</b>	<b>484 475</b>	<b>+439,2</b>	<b>3 559 191</b>	<b>+213,2</b>
Hotels	1 130 847	+275,3	321 874	+395,6	1 936 711	+254,6
Gasthöfe	.	.	.	.	.	.
Pensionen	8 041	+131,7	2 600	+100,6	31 417	+12,8
Hotels garnis	600 777	+288,9	140 828	x	1 061 648	+232,4
Erholungs-, Ferien-, Schulungsheime	9 640	-16,0	128	-2,3	201 659	+140,8
Ferienhäuser, -wohnungen, -zentren	3 811	+12,1	1 246	+45,4	46 537	+39,2
Hütten, Jugendherbergen u. Ä.	.	.	.	.	.	.
Vorsorge- und Reha-Kliniken	1 720	+3,4	13	+62,5	78 918	+3,0
Campingplätze	.	.	.	.	.	.
<b>Düsseldorf und Kreis Mettmann</b>	<b>1 418 665</b>	<b>+257,1</b>	<b>371 740</b>	<b>+421,0</b>	<b>2 473 615</b>	<b>+234,4</b>
Hotels	974 787	+261,3	268 830	+387,3	1 596 524	+253,1
Gasthöfe	.	.	.	.	.	.
Pensionen	677	+95,7	348	+228,3	1 451	+72,1
Hotels garnis	408 229	+244,0	98 203	x	784 968	+205,4
Erholungs-, Ferien-, Schulungsheime	.	.	.	.	.	.
Ferienhäuser, -wohnungen, -zentren	.	.	.	.	.	.
Hütten, Jugendherbergen u. Ä.	.	.	.	.	.	.
Vorsorge- und Reha-Kliniken	.	.	.	.	.	.
Campingplätze	6 492	+71,7	975	+232,8	19 083	+88,9
<b>Ruhrgebiet</b>	<b>1 533 694</b>	<b>+187,0</b>	<b>218 724</b>	<b>+268,3</b>	<b>3 229 790</b>	<b>+110,9</b>
Hotels	894 269	+200,2	140 710	+306,3	1 535 231	+150,0
Gasthöfe	8 512	+174,8	640	+187,0	16 766	+109,7
Pensionen	7 720	+156,1	605	+102,3	24 965	+54,5
Hotels garnis	447 524	+158,9	69 747	+223,5	796 952	+126,3
Erholungs-, Ferien-, Schulungsheime	67 736	+323,5	568	+84,4	245 320	+108,2
Ferienhäuser, -wohnungen, -zentren	5 497	-3,5	1 770	+113,0	59 067	+36,8
Hütten, Jugendherbergen u. Ä.	57 786	x	2 296	+148,5	147 981	+370,7
Vorsorge- und Reha-Kliniken	11 385	+4,2	-	-100,0	323 280	+4,5
Campingplätze	33 265	+109,6	2 388	+294,7	80 228	+106,0
<b>Bergisches Städtedreieck</b>	<b>160 291</b>	<b>+178,1</b>	<b>22 199</b>	<b>+345,9</b>	<b>393 372</b>	<b>+126,6</b>
Hotels	99 644	+158,9	16 052	+299,3	186 482	+141,1
Gasthöfe	.	.	.	.	.	.
Pensionen	.	.	.	.	.	.
Hotels garnis	44 203	+209,8	5 822	x	93 157	+160,7
Erholungs-, Ferien-, Schulungsheime	12 906	+389,6	132	x	55 792	+460,3
Ferienhäuser, -wohnungen, -zentren	.	.	.	.	.	.
Hütten, Jugendherbergen u. Ä.	.	.	.	.	.	.
Vorsorge- und Reha-Kliniken	.	.	.	.	.	.
Campingplätze	.	.	.	.	.	.
<b>Nordrhein-Westfalen</b>	<b>10 513 679</b>	<b>+188,5</b>	<b>1 886 586</b>	<b>+345,0</b>	<b>25 170 284</b>	<b>+120,0</b>
Hotels	5 906 176	+194,5	1 213 437	+338,1	10 594 818	+166,8
Gasthöfe	135 827	+98,6	19 184	+172,9	288 647	+71,0
Pensionen	150 429	+125,2	18 721	+193,0	521 699	+88,2
Hotels garnis	2 276 850	+185,1	439 832	+358,4	4 316 039	+148,3
Erholungs-, Ferien-, Schulungsheime	567 186	+315,3	15 426	x	2 047 440	+219,9
Ferienhäuser, -wohnungen, -zentren	372 053	+177,9	87 271	+437,6	1 679 086	+125,9
Hütten, Jugendherbergen u. Ä.	439 191	x	28 884	x	1 059 627	+419,5
Vorsorge- und Reha-Kliniken	125 224	+12,9	174	+27,9	3 229 071	+10,4
Campingplätze	540 743	+105,8	63 657	+318,9	1 433 857	+85,6

## Noch: 3.3 Leistung der Beherbergungsstätten nach Reisegebieten und Betriebsarten

Januar bis Juli 2022

Reisegebiet Betriebsart	Übernachtungen		Mittlere Aufenthaltsdauer <sup>2)</sup>		Mittlere Auslastung der angebotenen Betten <sup>3)</sup>
	ausländischer Gäste	Veränderung <sup>1)</sup>	aller Gäste	ausländischer Gäste	
<b>Bergisches Land</b>	<b>54 755</b>	<b>+118,2</b>	<b>3,0</b>	<b>2,5</b>	<b>33,5</b>
Hotels	32 773	+155,3	2,0	2,2	27,3
Gasthöfe	325	+34,3	1,9	2,3	22,0
Pensionen	1 310	+17,4	3,0	3,6	29,3
Hotels garnis	10 982	+119,2	2,7	2,9	31,3
Erholungs-, Ferien-, Schulungsheime	6 348	+207,7	2,2	2,8	24,4
Ferienhäuser, -wohnungen, -zentren	.	.	.	.	.
Hütten, Jugendherbergen u. Ä.	291	-34,5	2,3	2,0	25,2
Vorsorge- und Reha-Kliniken	1 639	-30,6	24,7	74,5	78,2
Campingplätze	.	.	.	.	.
<b>Bonn und Rhein-Sieg-Kreis</b>	<b>223 600</b>	<b>+267,0</b>	<b>2,2</b>	<b>2,4</b>	<b>35,0</b>
Hotels	134 704	+386,5	1,9	2,2	33,5
Gasthöfe	1 074	+37,9	2,5	2,8	23,4
Pensionen	.	.	.	.	.
Hotels garnis	64 471	+199,5	2,1	2,5	37,0
Erholungs-, Ferien-, Schulungsheime	7 260	x	2,7	2,9	31,1
Ferienhäuser, -wohnungen, -zentren	8 021	+47,6	8,6	13,7	53,6
Hütten, Jugendherbergen u. Ä.	.	.	.	.	.
Vorsorge- und Reha-Kliniken	-	-100,0	34,6	-	84,2
Campingplätze	.	.	.	.	.
<b>Köln und Rhein-Erft-Kreis</b>	<b>914 810</b>	<b>+329,1</b>	<b>1,9</b>	<b>1,9</b>	<b>38,8</b>
Hotels	561 022	+412,5	1,7	1,7	36,9
Gasthöfe	.	.	.	.	.
Pensionen	17 606	+5,7	3,9	6,8	56,0
Hotels garnis	263 512	+403,3	1,8	1,9	37,7
Erholungs-, Ferien-, Schulungsheime	21 105	+5,4	20,9	x	52,0
Ferienhäuser, -wohnungen, -zentren	16 866	+60,4	12,2	13,5	62,4
Hütten, Jugendherbergen u. Ä.	.	.	.	.	.
Vorsorge- und Reha-Kliniken	609	+18,7	45,9	46,8	91,7
Campingplätze	.	.	.	.	.
<b>Düsseldorf und Kreis Mettmann</b>	<b>687 768</b>	<b>+410,1</b>	<b>1,7</b>	<b>1,9</b>	<b>31,0</b>
Hotels	458 920	+408,7	1,6	1,7	30,5
Gasthöfe	.	.	.	.	.
Pensionen	724	+269,4	2,1	2,1	17,5
Hotels garnis	215 547	+450,6	1,9	2,2	32,4
Erholungs-, Ferien-, Schulungsheime	.	.	.	.	.
Ferienhäuser, -wohnungen, -zentren	.	.	.	.	.
Hütten, Jugendherbergen u. Ä.	.	.	.	.	.
Vorsorge- und Reha-Kliniken	-	-	-	-	-
Campingplätze	2 013	+173,9	2,9	2,1	.
<b>Ruhrgebiet</b>	<b>440 442</b>	<b>+190,5</b>	<b>2,1</b>	<b>2,0</b>	<b>33,1</b>
Hotels	262 795	+233,8	1,7	1,9	30,6
Gasthöfe	1 139	+145,5	2,0	1,8	23,8
Pensionen	4 591	-18,8	3,2	7,6	42,3
Hotels garnis	137 442	+183,8	1,8	2,0	31,1
Erholungs-, Ferien-, Schulungsheime	2 460	-27,8	3,6	4,3	28,9
Ferienhäuser, -wohnungen, -zentren	21 685	+105,6	10,7	12,3	48,5
Hütten, Jugendherbergen u. Ä.	5 564	+137,2	2,6	2,4	31,0
Vorsorge- und Reha-Kliniken	-	-100,0	28,4	-	92,2
Campingplätze	4 766	+136,5	2,4	2,0	.
<b>Bergisches Städtedreieck</b>	<b>49 700</b>	<b>+350,5</b>	<b>2,5</b>	<b>2,2</b>	<b>33,0</b>
Hotels	34 607	+320,5	1,9	2,2	31,9
Gasthöfe	-	-	-	-	-
Pensionen	.	.	.	.	.
Hotels garnis	13 892	+444,8	2,1	2,4	28,5
Erholungs-, Ferien-, Schulungsheime	474	x	4,3	3,6	30,0
Ferienhäuser, -wohnungen, -zentren	-	-	-	-	-
Hütten, Jugendherbergen u. Ä.	.	.	.	.	.
Vorsorge- und Reha-Kliniken	.	.	.	.	.
Campingplätze	.	.	.	.	.
<b>Nordrhein-Westfalen</b>	<b>4 095 212</b>	<b>+256,1</b>	<b>2,4</b>	<b>2,2</b>	<b>35,8</b>
Hotels	2 292 025	+299,7	1,8	1,9	32,6
Gasthöfe	43 782	+100,5	2,1	2,3	23,0
Pensionen	91 024	+57,5	3,5	4,9	34,4
Hotels garnis	912 996	+269,7	1,9	2,1	33,9
Erholungs-, Ferien-, Schulungsheime	63 617	+104,0	3,6	4,1	29,9
Ferienhäuser, -wohnungen, -zentren	469 931	+199,1	4,5	5,4	41,8
Hütten, Jugendherbergen u. Ä.	64 827	+272,5	2,4	2,2	30,7
Vorsorge- und Reha-Kliniken	9 149	+48,1	25,8	52,6	81,1
Campingplätze	147 861	+288,3	2,7	2,3	.

Anmerkungen Seite 44

## 3.4 Leistung der Beherbergungsstätten nach Reisegebieten und Herkunftsländern

Januar bis Juli 2022

Reisegebiet Herkunftsland (ständiger Wohnsitz)	Ankünfte		Übernachtungen			Mittlere Aufenthalts- dauer <sup>3)</sup>
	aller Gäste	Verän- derung <sup>1)</sup>	aller Gäste	Verän- derung <sup>1)</sup>	Anteil <sup>2)</sup>	
<b>Eifel und Region Aachen</b>	<b>627 720</b>	<b>+196,3</b>	<b>1 594 341</b>	<b>+166,4</b>	<b>100</b>	<b>2,5</b>
<b>Bundesrepublik Deutschland</b>	<b>479 494</b>	<b>+166,5</b>	<b>1 253 523</b>	<b>+143,1</b>	<b>78,6</b>	<b>2,6</b>
<b>Ausland</b>	<b>148 226</b>	<b>+364,6</b>	<b>340 818</b>	<b>+312,0</b>	<b>21,4</b>	<b>2,3</b>
<b>Europa</b>	<b>129 005</b>	<b>+368,8</b>	<b>303 670</b>	<b>+315,8</b>	<b>89,1</b>	<b>2,4</b>
EU-Länder	120 260	+373,9	286 616	+322,5	84,1	2,4
Belgien	26 122	+334,3	56 174	+296,8	16,5	2,2
Bulgarien	347	+339,2	761	x	0,2	2,2
Dänemark	2 531	+341,7	4 632	+365,5	1,4	1,8
Estland	172	x	290	x	0,1	1,7
Finnland	545	x	1 049	x	0,3	1,9
Frankreich	7 854	+305,3	13 100	+291,4	3,8	1,7
Griechenland	371	+253,3	1 247	x	0,4	3,4
Republik Irland	520	+223,0	1 023	+310,8	0,3	2,0
Italien	2 891	+265,0	5 059	+156,5	1,5	1,7
Kroatien	274	+134,2	852	+350,8	0,2	3,1
Lettland	186	+257,7	421	+338,5	0,1	2,3
Litauen	269	+284,3	633	+431,9	0,2	2,4
Luxemburg	1 918	+297,9	3 305	+225,9	1,0	1,7
Malta	64	x	97	+49,2	–	1,5
Niederlande	55 014	+465,1	154 916	+405,6	45,5	2,8
Österreich	2 699	+196,6	5 023	+131,9	1,5	1,9
Polen	3 149	+108,8	7 941	+82,2	2,3	2,5
Portugal	701	+358,2	1 557	+159,1	0,5	2,2
Rumänien	1 136	+148,0	3 062	+11,1	0,9	2,7
Schweden	1 594	x	2 399	x	0,7	1,5
Slowakische Republik	430	+135,0	1 169	+106,9	0,3	2,7
Slowenien	253	+94,6	617	+16,9	0,2	2,4
Spanien	2 516	+470,5	4 897	+457,1	1,4	1,9
Tschechische Republik	969	+218,8	1 897	+256,6	0,6	2,0
Ungarn	653	+202,3	1 576	+215,2	0,5	2,4
Vereinigtes Königreich	7 030	x	12 795	x	3,8	1,8
Zypern	52	x	124	x	–	2,4
Island	80	+370,6	161	+403,1	–	2,0
Norwegen	683	x	1 161	x	0,3	1,7
Russland	294	+68,0	623	–18,2	0,2	2,1
Schweiz	4 378	+280,4	8 258	+240,0	2,4	1,9
Türkei	845	x	1 713	x	0,5	2,0
Ukraine	784	x	1 485	+279,8	0,4	1,9
sonstige europäische Länder	1 681	+206,2	3 653	+195,1	1,1	2,2
<b>Afrika</b>	<b>609</b>	<b>+469,2</b>	<b>1 523</b>	<b>+157,7</b>	<b>0,4</b>	<b>2,5</b>
Republik Südafrika	133	x	475	+389,7	0,1	3,6
sonstige afrikanische Länder	476	+406,4	1 048	+112,1	0,3	2,2
<b>Asien</b>	<b>6 895</b>	<b>x</b>	<b>13 929</b>	<b>x</b>	<b>4,1</b>	<b>2,0</b>
Arabische Golfstaaten	3 789	x	8 370	x	2,5	2,2
Volksrepublik China und Hongkong	277	x	521	+401,0	0,2	1,9
Indien	372	x	917	x	0,3	2,5
Israel	343	x	805	x	0,2	2,3
Japan	381	+228,4	567	+200,0	0,2	1,5
Südkorea	431	x	651	x	0,2	1,5
Taiwan	126	x	196	x	0,1	1,6
sonstige asiatische Länder	1 176	+460,0	1 902	+290,6	0,6	1,6
<b>Amerika</b>	<b>7 798</b>	<b>+235,0</b>	<b>13 185</b>	<b>+213,0</b>	<b>3,9</b>	<b>1,7</b>
Kanada	561	+424,3	1 025	+126,8	0,3	1,8
USA	6 060	+193,0	9 616	+230,8	2,8	1,6
sonstige nordamerikanische Länder	10	–37,5	44	+46,7	–	4,4
Mittelamerika und Karibik	241	x	636	x	0,2	2,6
Brasilien	509	x	1 003	x	0,3	2,0
sonstige südamerikanische Länder	417	x	861	+47,2	0,3	2,1
<b>Australien</b>	<b>441</b>	<b>x</b>	<b>809</b>	<b>+344,5</b>	<b>0,2</b>	<b>1,8</b>
<b>Neuseeland und Ozeanien</b>	<b>77</b>	<b>+381,3</b>	<b>165</b>	<b>+302,4</b>	<b>–</b>	<b>2,1</b>
<b>Ohne Angabe</b>	<b>3 401</b>	<b>+196,3</b>	<b>7 537</b>	<b>+164,6</b>	<b>2,2</b>	<b>2,2</b>

1) Veränderung gegenüber dem Vorjahreszeitraum in % – 2) Bei Übernachtungen von Gästen aus der Bundesrepublik Deutschland und dem Ausland: Anteil an allen Übernachtungen im Bundesgebiet; sonst: Anteil an allen Übernachtungen am Ausland zusammen. – 3) mittlere Aufenthaltsdauer in Tagen = Übernachtungen / Ankünfte

## Noch: 3.4 Leistung der Beherbergungsstätten nach Reisegebieten und Herkunftsländern

Januar bis Juli 2022

Reisegebiet Herkunftsland (ständiger Wohnsitz)	Ankünfte		Übernachtungen			Mittlere Aufenthalts- dauer <sup>3)</sup>
	aller Gäste	Verän- derung <sup>1)</sup>	aller Gäste	Verän- derung <sup>1)</sup>	Anteil <sup>2)</sup>	
<b>Niederrhein</b>	<b>1 035 309</b>	<b>+158,2</b>	<b>2 332 571</b>	<b>+105,1</b>	<b>100</b>	<b>2,3</b>
<b>Bundesrepublik Deutschland</b>	<b>873 070</b>	<b>+143,7</b>	<b>1 991 440</b>	<b>+94,7</b>	<b>85,4</b>	<b>2,3</b>
<b>Ausland</b>	<b>162 239</b>	<b>+279,3</b>	<b>341 131</b>	<b>+199,0</b>	<b>14,6</b>	<b>2,1</b>
<b>Europa</b>	<b>143 287</b>	<b>+293,0</b>	<b>296 976</b>	<b>+206,7</b>	<b>87,1</b>	<b>2,1</b>
EU-Länder	128 832	+305,3	268 410	+208,0	78,7	2,1
Belgien	12 049	+328,5	21 270	+256,5	6,2	1,8
Bulgarien	843	+108,7	3 737	+137,6	1,1	4,4
Dänemark	3 919	+335,4	7 366	+172,2	2,2	1,9
Estland	204	+334,0	325	+316,7	0,1	1,6
Finnland	549	x	1 058	x	0,3	1,9
Frankreich	7 294	+342,9	13 290	+369,4	3,9	1,8
Griechenland	592	+225,3	1 614	+84,5	0,5	2,7
Republik Irland	645	+229,1	1 375	+211,1	0,4	2,1
Italien	5 412	+339,6	11 458	+313,2	3,4	2,1
Kroatien	783	+151,0	6 325	+102,1	1,9	8,1
Lettland	279	+184,7	547	+88,6	0,2	2,0
Litauen	441	+104,2	3 045	+29,7	0,9	6,9
Luxemburg	1 204	+248,0	2 109	+287,0	0,6	1,8
Malta	43	x	95	+493,8	–	2,2
Niederlande	60 180	+343,4	100 424	+299,5	29,4	1,7
Österreich	5 088	+165,8	10 793	+106,1	3,2	2,1
Polen	7 019	+149,1	28 830	+147,7	8,5	4,1
Portugal	646	+289,2	1 530	+312,4	0,4	2,4
Rumänien	2 756	+199,2	12 795	+51,4	3,8	4,6
Schweden	1 545	x	2 682	+464,6	0,8	1,7
Slowakische Republik	529	+85,0	2 354	+124,0	0,7	4,4
Slowenien	432	+111,8	2 993	+147,6	0,9	6,9
Spanien	3 293	+227,0	6 520	+133,1	1,9	2,0
Tschechische Republik	1 754	+204,5	3 836	+121,9	1,1	2,2
Ungarn	903	+193,2	2 667	+1,7	0,8	3,0
Vereinigtes Königreich	10 283	x	18 671	x	5,5	1,8
Zypern	147	x	701	+168,6	0,2	4,8
Island	59	x	186	x	0,1	3,2
Norwegen	771	x	1 482	x	0,4	1,9
Russland	270	+37,1	814	+23,3	0,2	3,0
Schweiz	6 344	+215,2	11 460	+183,2	3,4	1,8
Türkei	2 326	+491,9	4 697	+400,7	1,4	2,0
Ukraine	1 639	x	3 574	x	1,0	2,2
sonstige europäische Länder	3 046	+70,7	6 353	+83,6	1,9	2,1
<b>Afrika</b>	<b>712</b>	<b>+474,2</b>	<b>2 189</b>	<b>+231,7</b>	<b>0,6</b>	<b>3,1</b>
Republik Südafrika	122	x	230	+155,6	0,1	1,9
sonstige afrikanische Länder	590	+417,5	1 959	+243,7	0,6	3,3
<b>Asien</b>	<b>3 331</b>	<b>+409,3</b>	<b>11 308</b>	<b>+146,3</b>	<b>3,3</b>	<b>3,4</b>
Arabische Golfstaaten	686	+246,5	4 868	+285,4	1,4	7,1
Volksrepublik China und Hongkong	430	+481,1	947	+368,8	0,3	2,2
Indien	379	x	1 177	x	0,3	3,1
Israel	383	x	695	x	0,2	1,8
Japan	212	+53,6	650	+308,8	0,2	3,1
Südkorea	137	x	307	x	0,1	2,2
Taiwan	30	x	136	x	–	4,5
sonstige asiatische Länder	1 074	+490,1	2 528	–6,7	0,7	2,4
<b>Amerika</b>	<b>4 401</b>	<b>x</b>	<b>10 708</b>	<b>+453,1</b>	<b>3,1</b>	<b>2,4</b>
Kanada	434	x	1 152	+235,9	0,3	2,7
USA	2 998	x	7 387	x	2,2	2,5
sonstige nordamerikanische Länder	18	x	38	x	–	2,1
Mittelamerika und Karibik	261	x	475	x	0,1	1,8
Brasilien	299	x	998	+332,0	0,3	3,3
sonstige südamerikanische Länder	391	+268,9	658	+261,5	0,2	1,7
<b>Australien</b>	<b>285</b>	<b>x</b>	<b>706</b>	<b>x</b>	<b>0,2</b>	<b>2,5</b>
<b>Neuseeland und Ozeanien</b>	<b>48</b>	<b>x</b>	<b>83</b>	<b>x</b>	<b>–</b>	<b>1,7</b>
<b>Ohne Angabe</b>	<b>10 175</b>	<b>+110,0</b>	<b>19 161</b>	<b>+91,3</b>	<b>5,6</b>	<b>1,9</b>

Anmerkungen Seite 66

## Noch: 3.4 Leistung der Beherbergungsstätten nach Reisegebieten und Herkunftsländern

Januar bis Juli 2022

Reisegebiet Herkunftsland (ständiger Wohnsitz)	Ankünfte		Übernachtungen			Mittlere Aufenthalts- dauer <sup>3)</sup>
	aller Gäste	Verän- derung <sup>1)</sup>	aller Gäste	Verän- derung <sup>1)</sup>	Anteil <sup>2)</sup>	
<b>Münsterland</b>	<b>867 425</b>	<b>+126,4</b>	<b>2 078 101</b>	<b>+93,9</b>	<b>100</b>	<b>2,4</b>
<b>Bundesrepublik Deutschland</b>	<b>764 254</b>	<b>+118,3</b>	<b>1 843 752</b>	<b>+93,4</b>	<b>88,7</b>	<b>2,4</b>
<b>Ausland</b>	<b>103 171</b>	<b>+212,9</b>	<b>234 349</b>	<b>+98,1</b>	<b>11,3</b>	<b>2,3</b>
<b>Europa</b>	<b>81 089</b>	<b>+187,7</b>	<b>193 351</b>	<b>+88,8</b>	<b>82,5</b>	<b>2,4</b>
EU-Länder	73 054	+185,1	174 854	+85,6	74,6	2,4
Belgien	4 153	+196,6	7 572	+120,1	3,2	1,8
Bulgarien	814	+44,6	2 266	+129,6	1,0	2,8
Dänemark	5 361	+237,6	7 976	+123,9	3,4	1,5
Estland	123	+485,7	290	x	0,1	2,4
Finnland	530	x	857	x	0,4	1,6
Frankreich	3 755	+234,1	6 747	+201,6	2,9	1,8
Griechenland	367	+347,6	2 875	x	1,2	7,8
Republik Irland	337	x	680	x	0,3	2,0
Italien	2 040	+185,3	6 472	+298,8	2,8	3,2
Kroatien	757	+81,5	3 296	+65,8	1,4	4,4
Lettland	229	+247,0	623	x	0,3	2,7
Litauen	3 032	+278,5	5 182	+55,2	2,2	1,7
Luxemburg	880	+222,3	1 418	+173,2	0,6	1,6
Malta	16	+77,8	43	-39,4	-	2,7
Niederlande	29 730	+314,2	59 678	+262,3	25,5	2,0
Österreich	3 151	+104,2	6 999	+62,6	3,0	2,2
Polen	5 182	+41,5	29 838	-0,2	12,7	5,8
Portugal	442	-48,5	1 599	+5,6	0,7	3,6
Rumänien	1 534	-36,3	5 040	-51,6	2,2	3,3
Schweden	3 351	+471,8	4 515	+389,2	1,9	1,3
Slowakische Republik	384	+51,8	4 120	+51,0	1,8	10,7
Slowenien	403	+176,0	2 572	+53,9	1,1	6,4
Spanien	1 501	+117,2	3 631	+86,2	1,5	2,4
Tschechische Republik	967	+146,7	2 671	+3,4	1,1	2,8
Ungarn	479	+43,0	1 344	-45,6	0,6	2,8
Vereinigtes Königreich	3 516	x	6 513	x	2,8	1,9
Zypern	20	-	37	-21,3	-	1,9
Island	51	x	360	x	0,2	7,1
Norwegen	1 515	x	2 167	x	0,9	1,4
Russland	161	+78,9	1 154	+25,2	0,5	7,2
Schweiz	3 914	+167,2	8 018	+173,4	3,4	2,0
Türkei	539	+299,3	1 451	+131,1	0,6	2,7
Ukraine	569	+422,0	1 582	+49,7	0,7	2,8
sonstige europäische Länder	1 286	+130,1	3 765	+63,2	1,6	2,9
<b>Afrika</b>	<b>338</b>	<b>+307,2</b>	<b>825</b>	<b>+325,3</b>	<b>0,4</b>	<b>2,4</b>
Republik Südafrika	138	+245,0	329	x	0,1	2,4
sonstige afrikanische Länder	200	+365,1	496	+232,9	0,2	2,5
<b>Asien</b>	<b>1 403</b>	<b>+358,5</b>	<b>3 730</b>	<b>+193,2</b>	<b>1,6</b>	<b>2,7</b>
Arabische Golfstaaten	169	+445,2	358	+359,0	0,2	2,1
Volksrepublik China und Hongkong	132	+207,0	407	x	0,2	3,1
Indien	161	+419,4	621	+121,0	0,3	3,9
Israel	179	x	446	+395,6	0,2	2,5
Japan	151	x	274	x	0,1	1,8
Südkorea	153	x	554	x	0,2	3,6
Taiwan	38	x	84	x	-	2,2
sonstige asiatische Länder	420	+195,8	986	+48,5	0,4	2,3
<b>Amerika</b>	<b>3 285</b>	<b>+466,4</b>	<b>9 979</b>	<b>+212,2</b>	<b>4,3</b>	<b>3,0</b>
Kanada	251	x	664	+277,3	0,3	2,6
USA	2 433	+412,2	7 563	+187,6	3,2	3,1
sonstige nordamerikanische Länder	29	x	66	x	-	2,3
Mittelamerika und Karibik	106	+221,2	313	+301,3	0,1	3,0
Brasilien	227	x	832	+228,9	0,4	3,7
sonstige südamerikanische Länder	239	x	541	x	0,2	2,3
<b>Australien</b>	<b>288</b>	<b>x</b>	<b>678</b>	<b>x</b>	<b>0,3</b>	<b>2,4</b>
<b>Neuseeland und Ozeanien</b>	<b>41</b>	<b>x</b>	<b>89</b>	<b>x</b>	<b>-</b>	<b>2,2</b>
<b>Ohne Angabe</b>	<b>16 727</b>	<b>+340,3</b>	<b>25 697</b>	<b>+129,9</b>	<b>11,0</b>	<b>1,5</b>

Anmerkungen Seite 66

## Noch: 3.4 Leistung der Beherbergungsstätten nach Reisegebieten und Herkunftsländern

Januar bis Juli 2022

Reisegebiet Herkunftsland (ständiger Wohnsitz)	Ankünfte		Übernachtungen			Mittlere Aufenthalts- dauer <sup>3)</sup>
	aller Gäste	Verän- derung <sup>1)</sup>	aller Gäste	Verän- derung <sup>1)</sup>	Anteil <sup>2)</sup>	
<b>Teutoburger Wald</b>	<b>953 701</b>	<b>+126,1</b>	<b>3 470 421</b>	<b>+59,4</b>	<b>100</b>	<b>3,6</b>
<b>Bundesrepublik Deutschland</b>	<b>875 146</b>	<b>+122,6</b>	<b>3 251 011</b>	<b>+56,8</b>	<b>93,7</b>	<b>3,7</b>
<b>Ausland</b>	<b>78 555</b>	<b>+175,7</b>	<b>219 410</b>	<b>+110,1</b>	<b>6,3</b>	<b>2,8</b>
<b>Europa</b>	<b>68 721</b>	<b>+178,3</b>	<b>191 872</b>	<b>+115,6</b>	<b>87,4</b>	<b>2,8</b>
EU-Länder	60 176	+178,5	171 121	+115,4	78,0	2,8
Belgien	3 369	+217,8	6 231	+217,4	2,8	1,8
Bulgarien	321	+154,8	2 462	x	1,1	7,7
Dänemark	3 661	+281,4	8 358	+265,0	3,8	2,3
Estland	146	+294,6	269	+389,1	0,1	1,8
Finnland	548	x	889	+96,7	0,4	1,6
Frankreich	3 364	+164,5	6 786	+121,8	3,1	2,0
Griechenland	309	+125,5	800	-22,8	0,4	2,6
Republik Irland	379	+441,4	664	+204,6	0,3	1,8
Italien	2 471	+196,3	6 442	+148,5	2,9	2,6
Kroatien	236	+72,3	862	+157,3	0,4	3,7
Lettland	186	+121,4	554	+3,6	0,3	3,0
Litauen	550	+248,1	5 545	+360,5	2,5	10,1
Luxemburg	449	+111,8	741	+59,0	0,3	1,7
Malta	10	+150,0	56	+250,0	-	5,6
Niederlande	20 135	+173,4	46 874	+123,6	21,4	2,3
Österreich	3 541	+103,6	8 400	+83,9	3,8	2,4
Polen	7 719	+106,2	36 692	+61,3	16,7	4,8
Portugal	397	+215,1	881	+175,3	0,4	2,2
Rumänien	704	+9,3	3 830	-16,4	1,7	5,4
Schweden	1 799	x	3 023	x	1,4	1,7
Slowakische Republik	633	+169,4	4 464	+165,1	2,0	7,1
Slowenien	430	+216,2	2 044	+77,7	0,9	4,8
Spanien	2 951	+283,7	7 652	+157,1	3,5	2,6
Tschechische Republik	1 514	+122,3	6 015	+65,3	2,7	4,0
Ungarn	439	+108,1	1 319	+114,8	0,6	3,0
Vereinigtes Königreich	3 891	x	9 224	x	4,2	2,4
Zypern	24	+380,0	44	+450,0	-	1,8
Island	83	x	134	+436,0	0,1	1,6
Norwegen	648	x	1 091	+368,2	0,5	1,7
Russland	209	+57,1	1 103	+245,8	0,5	5,3
Schweiz	3 630	+137,3	7 279	+91,3	3,3	2,0
Türkei	988	+267,3	3 292	+119,8	1,5	3,3
Ukraine	755	+249,5	1 586	+150,6	0,7	2,1
sonstige europäische Länder	2 232	+162,0	6 266	+108,2	2,9	2,8
<b>Afrika</b>	<b>364</b>	<b>+180,0</b>	<b>2 829</b>	<b>+69,8</b>	<b>1,3</b>	<b>7,8</b>
Republik Südafrika	78	+100,0	498	+236,5	0,2	6,4
sonstige afrikanische Länder	286	+214,3	2 331	+53,6	1,1	8,2
<b>Asien</b>	<b>1 694</b>	<b>+230,9</b>	<b>7 338</b>	<b>+76,6</b>	<b>3,3</b>	<b>4,3</b>
Arabische Golfstaaten	180	+133,8	629	-52,1	0,3	3,5
Volksrepublik China und Hongkong	166	+88,6	860	+165,4	0,4	5,2
Indien	208	x	1 045	x	0,5	5,0
Israel	139	+308,8	651	+84,4	0,3	4,7
Japan	147	+258,5	526	+134,8	0,2	3,6
Südkorea	155	x	916	+90,4	0,4	5,9
Taiwan	44	x	97	x	-	2,2
sonstige asiatische Länder	655	+174,1	2 614	+90,7	1,2	4,0
<b>Amerika</b>	<b>2 829</b>	<b>+469,2</b>	<b>7 712</b>	<b>+135,9</b>	<b>3,5</b>	<b>2,7</b>
Kanada	338	x	797	x	0,4	2,4
USA	1 861	+419,8	4 897	+115,4	2,2	2,6
sonstige nordamerikanische Länder	39	x	131	x	0,1	3,4
Mittelamerika und Karibik	195	+375,6	657	+19,0	0,3	3,4
Brasilien	180	x	693	+148,4	0,3	3,9
sonstige südamerikanische Länder	216	+315,4	537	+367,0	0,2	2,5
<b>Australien</b>	<b>221</b>	<b>x</b>	<b>521</b>	<b>+310,2</b>	<b>0,2</b>	<b>2,4</b>
<b>Neuseeland und Ozeanien</b>	<b>56</b>	<b>x</b>	<b>115</b>	<b>x</b>	<b>0,1</b>	<b>2,1</b>
<b>Ohne Angabe</b>	<b>4 670</b>	<b>+78,2</b>	<b>9 023</b>	<b>+45,2</b>	<b>4,1</b>	<b>1,9</b>

Anmerkungen Seite 66

## Noch: 3.4 Leistung der Beherbergungsstätten nach Reisegebieten und Herkunftsländern

Januar bis Juli 2022

Reisegebiet Herkunftsland (ständiger Wohnsitz)	Ankünfte		Übernachtungen			Mittlere Aufenthalts- dauer <sup>3)</sup>
	aller Gäste	Verän- derung <sup>1)</sup>	aller Gäste	Verän- derung <sup>1)</sup>	Anteil <sup>2)</sup>	
<b>Sauerland</b>	<b>1 089 962</b>	<b>+184,5</b>	<b>3 560 222</b>	<b>+113,9</b>	<b>100</b>	<b>3,3</b>
<b>Bundesrepublik Deutschland</b>	<b>927 351</b>	<b>+162,1</b>	<b>3 017 692</b>	<b>+95,5</b>	<b>84,8</b>	<b>3,3</b>
<b>Ausland</b>	<b>162 611</b>	<b>+455,2</b>	<b>542 530</b>	<b>+349,3</b>	<b>15,2</b>	<b>3,3</b>
<b>Europa</b>	<b>156 280</b>	<b>+463,0</b>	<b>525 646</b>	<b>+352,9</b>	<b>96,9</b>	<b>3,4</b>
EU-Länder	151 547	+484,7	509 164	+361,8	93,8	3,4
Belgien	15 828	x	51 888	x	9,6	3,3
Bulgarien	148	+48,0	725	-37,1	0,1	4,9
Dänemark	3 931	x	13 565	x	2,5	3,5
Estland	119	+158,7	501	+221,2	0,1	4,2
Finnland	170	+277,8	399	+89,1	0,1	2,3
Frankreich	2 243	+277,0	5 133	+217,0	0,9	2,3
Griechenland	107	+181,6	471	+352,9	0,1	4,4
Republik Irland	155	x	530	x	0,1	3,4
Italien	1 288	+106,7	4 324	+62,3	0,8	3,4
Kroatien	133	+150,9	695	+363,3	0,1	5,2
Lettland	130	+306,3	834	+393,5	0,2	6,4
Litauen	233	+102,6	3 083	+14,7	0,6	13,2
Luxemburg	357	+246,6	935	+201,6	0,2	2,6
Malta	9	x	25	x	-	2,8
Niederlande	114 049	x	380 651	x	70,2	3,3
Österreich	3 276	+92,4	11 403	+95,4	2,1	3,5
Polen	3 027	+103,2	11 413	+24,3	2,1	3,8
Portugal	279	+76,6	764	+33,3	0,1	2,7
Rumänien	506	+39,0	3 438	-11,5	0,6	6,8
Schweden	734	x	1 227	+229,8	0,2	1,7
Slowakische Republik	322	+109,1	2 532	+116,8	0,5	7,9
Slowenien	202	-14,4	1 644	-39,3	0,3	8,1
Spanien	743	+213,5	2 226	+95,3	0,4	3,0
Tschechische Republik	1 080	+136,3	3 889	+99,7	0,7	3,6
Ungarn	400	+18,7	1 890	-61,8	0,3	4,7
Vereinigtes Königreich	2 066	x	4 964	x	0,9	2,4
Zypern	12	x	15	+7,1	-	1,3
Island	10	+233,3	25	+212,5	-	2,5
Norwegen	364	+182,2	656	+80,7	0,1	1,8
Russland	150	+177,8	915	+187,7	0,2	6,1
Schweiz	2 362	+124,5	6 097	+95,3	1,1	2,6
Türkei	235	x	3 101	x	0,6	13,2
Ukraine	332	+444,3	728	x	0,1	2,2
sonstige europäische Länder	1 280	+151,5	4 960	+173,3	0,9	3,9
<b>Afrika</b>	<b>126</b>	<b>x</b>	<b>360</b>	<b>+367,5</b>	<b>0,1</b>	<b>2,9</b>
Republik Südafrika	39	x	136	x	-	3,5
sonstige afrikanische Länder	87	x	224	+234,3	-	2,6
<b>Asien</b>	<b>791</b>	<b>x</b>	<b>4 147</b>	<b>+320,2</b>	<b>0,8</b>	<b>5,2</b>
Arabische Golfstaaten	97	+410,5	289	+373,8	0,1	3,0
Volksrepublik China und Hongkong	99	x	441	x	0,1	4,5
Indien	117	x	448	x	0,1	3,8
Israel	53	+341,7	132	x	-	2,5
Japan	64	x	198	x	-	3,1
Südkorea	86	+330,0	372	x	0,1	4,3
Taiwan	28	x	63	+425,0	-	2,3
sonstige asiatische Länder	247	+437,0	2 204	+182,6	0,4	8,9
<b>Amerika</b>	<b>1 888</b>	<b>+491,8</b>	<b>5 406</b>	<b>+273,3</b>	<b>1,0</b>	<b>2,9</b>
Kanada	201	x	919	+299,6	0,2	4,6
USA	1 224	+385,7	3 402	+230,9	0,6	2,8
sonstige nordamerikanische Länder	12	+300,0	25	+92,3	-	2,1
Mittelamerika und Karibik	91	+405,6	343	+220,6	0,1	3,8
Brasilien	110	x	275	+461,2	0,1	2,5
sonstige südamerikanische Länder	250	x	442	x	0,1	1,8
<b>Australien</b>	<b>87</b>	<b>x</b>	<b>276</b>	<b>x</b>	<b>0,1</b>	<b>3,2</b>
<b>Neuseeland und Ozeanien</b>	<b>25</b>	<b>x</b>	<b>55</b>	<b>x</b>	<b>-</b>	<b>2,2</b>
<b>Ohne Angabe</b>	<b>3 414</b>	<b>+225,5</b>	<b>6 640</b>	<b>+210,6</b>	<b>1,2</b>	<b>1,9</b>

Anmerkungen Seite 66

## Noch: 3.4 Leistung der Beherbergungsstätten nach Reisegebieten und Herkunftsländern

Januar bis Juli 2022

Reisegebiet Herkunftsland (ständiger Wohnsitz)	Ankünfte		Übernachtungen			Mittlere Aufenthalts- dauer <sup>3)</sup>
	aller Gäste	Verän- derung <sup>1)</sup>	aller Gäste	Verän- derung <sup>1)</sup>	Anteil <sup>2)</sup>	
<b>Siegerland-Wittgenstein</b>	<b>108 454</b>	<b>+115,6</b>	<b>378 014</b>	<b>+42,5</b>	<b>100</b>	<b>3,5</b>
<b>Bundesrepublik Deutschland</b>	<b>89 668</b>	<b>+96,4</b>	<b>332 115</b>	<b>+31,7</b>	<b>87,9</b>	<b>3,7</b>
<b>Ausland</b>	<b>18 786</b>	<b>+303,7</b>	<b>45 899</b>	<b>+251,5</b>	<b>12,1</b>	<b>2,4</b>
<b>Europa</b>	<b>16 254</b>	<b>+309,8</b>	<b>40 624</b>	<b>+244,5</b>	<b>88,5</b>	<b>2,5</b>
EU-Länder	14 746	+303,4	38 023	+239,8	82,8	2,6
Belgien	1 114	+459,8	2 543	+498,4	5,5	2,3
Bulgarien	26	–	34	x	0,1	1,3
Dänemark	231	+203,9	404	+137,6	0,9	1,7
Estland	42	+147,1	403	+10,4	0,9	9,6
Finnland	75	x	103	x	0,2	1,4
Frankreich	627	+194,4	1 015	+118,3	2,2	1,6
Griechenland	36	+414,3	64	+42,2	0,1	1,8
Republik Irland	66	+407,7	82	+485,7	0,2	1,2
Italien	475	+151,3	890	+142,5	1,9	1,9
Kroatien	82	+5,1	173	+76,5	0,4	2,1
Lettland	16	–	63	+125,0	0,1	3,9
Litauen	49	+133,3	182	+451,5	0,4	3,7
Luxemburg	56	+154,5	83	+50,9	0,2	1,5
Malta	3	x	3	x	–	1,0
Niederlande	8 264	x	23 497	x	51,2	2,8
Österreich	1 009	+60,7	2 059	+34,8	4,5	2,0
Polen	645	+71,1	2 132	–6,9	4,6	3,3
Portugal	63	x	168	x	0,4	2,7
Rumänien	141	+220,5	395	+23,1	0,9	2,8
Schweden	184	+308,9	292	+342,4	0,6	1,6
Slowakische Republik	89	–27,0	436	–41,4	0,9	4,9
Slowenien	54	+12,5	227	–5,0	0,5	4,2
Spanien	361	+491,8	653	+444,2	1,4	1,8
Tschechische Republik	296	+256,6	516	+114,1	1,1	1,7
Ungarn	116	+93,3	372	+229,2	0,8	3,2
Vereinigtes Königreich	625	x	1 233	x	2,7	2,0
Zypern	1	x	1	x	–	1,0
Island	15	+66,7	26	+85,7	0,1	1,7
Norwegen	60	x	120	x	0,3	2,0
Russland	44	+340,0	55	+139,1	0,1	1,3
Schweiz	886	+281,9	1 502	+234,5	3,3	1,7
Türkei	184	x	349	x	0,8	1,9
Ukraine	194	x	349	x	0,8	1,8
sonstige europäische Länder	125	+316,7	200	+198,5	0,4	1,6
<b>Afrika</b>	<b>78</b>	<b>+188,9</b>	<b>493</b>	<b>+68,3</b>	<b>1,1</b>	<b>6,3</b>
Republik Südafrika	8	x	18	+350,0	–	2,3
sonstige afrikanische Länder	70	+169,2	475	+64,4	1,0	6,8
<b>Asien</b>	<b>691</b>	<b>x</b>	<b>1 375</b>	<b>x</b>	<b>3,0</b>	<b>2,0</b>
Arabische Golfstaaten	77	x	137	x	0,3	1,8
Volksrepublik China und Hongkong	48	x	276	x	0,6	5,8
Indien	72	x	243	x	0,5	3,4
Israel	207	x	224	x	0,5	1,1
Japan	86	+405,9	140	x	0,3	1,6
Südkorea	57	x	140	x	0,3	2,5
Taiwan	–	–	–	–	–	–
sonstige asiatische Länder	144	x	215	x	0,5	1,5
<b>Amerika</b>	<b>1 119</b>	<b>+228,2</b>	<b>2 150</b>	<b>+342,4</b>	<b>4,7</b>	<b>1,9</b>
Kanada	54	–5,3	192	+67,0	0,4	3,6
USA	886	+222,2	1 618	+370,3	3,5	1,8
sonstige nordamerikanische Länder	–	–	–	–	–	–
Mittelamerika und Karibik	87	x	158	x	0,3	1,8
Brasilien	56	x	115	x	0,3	2,1
sonstige südamerikanische Länder	36	x	67	+219,0	0,1	1,9
<b>Australien</b>	<b>50</b>	<b>x</b>	<b>99</b>	<b>x</b>	<b>0,2</b>	<b>2,0</b>
<b>Neuseeland und Ozeanien</b>	<b>4</b>	<b>+33,3</b>	<b>7</b>	<b>–80,6</b>	<b>–</b>	<b>1,8</b>
<b>Ohne Angabe</b>	<b>590</b>	<b>+131,4</b>	<b>1 151</b>	<b>+226,1</b>	<b>2,5</b>	<b>2,0</b>

Anmerkungen Seite 66



## Noch: 3.4 Leistung der Beherbergungsstätten nach Reisegebieten und Herkunftsländern

Januar bis Juli 2022

Reisegebiet Herkunftsland (ständiger Wohnsitz)	Ankünfte		Übernachtungen			Mittlere Aufenthalts- dauer <sup>3)</sup>
	aller Gäste	Verän- derung <sup>1)</sup>	aller Gäste	Verän- derung <sup>1)</sup>	Anteil <sup>2)</sup>	
<b>Bergisches Land</b>	<b>243 434</b>	<b>+164,5</b>	<b>735 694</b>	<b>+82,8</b>	<b>100</b>	<b>3,0</b>
<b>Bundesrepublik Deutschland</b>	<b>221 686</b>	<b>+159,3</b>	<b>680 939</b>	<b>+80,4</b>	<b>92,6</b>	<b>3,1</b>
<b>Ausland</b>	<b>21 748</b>	<b>+231,9</b>	<b>54 755</b>	<b>+118,2</b>	<b>7,4</b>	<b>2,5</b>
<b>Europa</b>	<b>18 067</b>	<b>+228,0</b>	<b>46 382</b>	<b>+119,7</b>	<b>84,7</b>	<b>2,6</b>
EU-Länder	15 572	+221,7	39 855	+110,0	72,8	2,6
Belgien	1 604	+209,1	3 414	+217,6	6,2	2,1
Bulgarien	65	+85,7	812	+392,1	1,5	12,5
Dänemark	577	+203,7	826	+114,5	1,5	1,4
Estland	104	x	229	x	0,4	2,2
Finnland	74	+311,1	138	+181,6	0,3	1,9
Frankreich	936	+186,2	1 697	+114,0	3,1	1,8
Griechenland	79	+393,8	251	x	0,5	3,2
Republik Irland	86	x	230	x	0,4	2,7
Italien	802	+331,2	1 985	+286,9	3,6	2,5
Kroatien	58	+114,8	131	+151,9	0,2	2,3
Lettland	78	+95,0	168	+60,0	0,3	2,2
Litauen	103	x	336	x	0,6	3,3
Luxemburg	412	+8,4	2 376	-25,6	4,3	5,8
Malta	-	-	-	-	-	-
Niederlande	5 068	+316,1	10 091	+242,2	18,4	2,0
Österreich	988	+123,0	2 376	+47,0	4,3	2,4
Polen	1 478	+99,7	6 584	+77,4	12,0	4,5
Portugal	79	+229,2	193	x	0,4	2,4
Rumänien	185	+146,7	777	-34,0	1,4	4,2
Schweden	389	+380,2	631	+242,9	1,2	1,6
Slowakische Republik	168	+409,1	1 032	x	1,9	6,1
Slowenien	97	+67,2	420	-63,8	0,8	4,3
Spanien	475	+168,4	1 245	+76,1	2,3	2,6
Tschechische Republik	409	+354,4	1 329	x	2,4	3,2
Ungarn	104	+116,7	267	-45,5	0,5	2,6
Vereinigtes Königreich	1 145	x	2 289	x	4,2	2,0
Zypern	9	x	28	x	0,1	3,1
Island	10	+400,0	28	x	0,1	2,8
Norwegen	163	+196,4	474	+305,1	0,9	2,9
Russland	48	+242,9	245	+118,8	0,4	5,1
Schweiz	1 414	+203,4	2 803	+141,2	5,1	2,0
Türkei	171	+470,0	564	+81,9	1,0	3,3
Ukraine	148	x	336	x	0,6	2,3
sonstige europäische Länder	541	x	2 077	+412,8	3,8	3,8
<b>Afrika</b>	<b>93</b>	<b>+342,9</b>	<b>424</b>	<b>+436,7</b>	<b>0,8</b>	<b>4,6</b>
Republik Südafrika	29	x	121	x	0,2	4,2
sonstige afrikanische Länder	64	+236,8	303	+352,2	0,6	4,7
<b>Asien</b>	<b>474</b>	<b>+457,6</b>	<b>1 819</b>	<b>+140,9</b>	<b>3,3</b>	<b>3,8</b>
Arabische Golfstaaten	58	x	181	x	0,3	3,1
Volksrepublik China und Hongkong	66	+247,4	204	+12,7	0,4	3,1
Indien	45	+2,3	210	+218,2	0,4	4,7
Israel	50	x	123	x	0,2	2,5
Japan	34	+466,7	202	-49,4	0,4	5,9
Südkorea	61	x	215	x	0,4	3,5
Taiwan	2	+100,0	13	x	-	6,5
sonstige asiatische Länder	158	x	671	x	1,2	4,2
<b>Amerika</b>	<b>1 056</b>	<b>x</b>	<b>2 726</b>	<b>+84,1</b>	<b>5,0</b>	<b>2,6</b>
Kanada	57	+375,0	197	+49,2	0,4	3,5
USA	768	x	1 828	+291,4	3,3	2,4
sonstige nordamerikanische Länder	40	+400,0	72	+323,5	0,1	1,8
Mittelamerika und Karibik	74	+51,0	228	-70,4	0,4	3,1
Brasilien	53	x	176	x	0,3	3,3
sonstige südamerikanische Länder	64	+392,3	225	+147,3	0,4	3,5
<b>Australien</b>	<b>52</b>	<b>x</b>	<b>101</b>	<b>x</b>	<b>0,2</b>	<b>1,9</b>
<b>Neuseeland und Ozeanien</b>	<b>7</b>	<b>+133,3</b>	<b>11</b>	<b>+22,2</b>	<b>-</b>	<b>1,6</b>
<b>Ohne Angabe</b>	<b>1 999</b>	<b>+162,7</b>	<b>3 292</b>	<b>+100,1</b>	<b>6,0</b>	<b>1,6</b>

Anmerkungen Seite 66

## Noch: 3.4 Leistung der Beherbergungsstätten nach Reisegebieten und Herkunftsländern

Januar bis Juli 2022

Reisegebiet Herkunftsland (ständiger Wohnsitz)	Ankünfte		Übernachtungen			Mittlere Aufenthalts- dauer <sup>3)</sup>
	aller Gäste	Verän- derung <sup>1)</sup>	aller Gäste	Verän- derung <sup>1)</sup>	Anteil <sup>2)</sup>	
<b>Bonn und Rhein-Sieg-Kreis</b>	<b>624 871</b>	<b>+186,3</b>	<b>1 364 952</b>	<b>+151,6</b>	<b>100</b>	<b>2,2</b>
<b>Bundesrepublik Deutschland</b>	<b>530 759</b>	<b>+170,1</b>	<b>1 141 352</b>	<b>+137,0</b>	<b>83,6</b>	<b>2,2</b>
<b>Ausland</b>	<b>94 112</b>	<b>+332,5</b>	<b>223 600</b>	<b>+267,0</b>	<b>16,4</b>	<b>2,4</b>
<b>Europa</b>	<b>70 467</b>	<b>+300,3</b>	<b>156 606</b>	<b>+238,0</b>	<b>70,0</b>	<b>2,2</b>
EU-Länder	61 185	+308,5	135 327	+248,7	60,5	2,2
Belgien	7 686	+331,1	15 932	+359,8	7,1	2,1
Bulgarien	433	+34,9	1 369	+12,8	0,6	3,2
Dänemark	1 445	+271,5	3 146	+297,2	1,4	2,2
Estland	163	+409,4	410	+322,7	0,2	2,5
Finnland	545	x	1 150	x	0,5	2,1
Frankreich	4 613	+313,7	9 536	+143,3	4,3	2,1
Griechenland	574	x	1 785	+477,7	0,8	3,1
Republik Irland	504	x	1 077	x	0,5	2,1
Italien	3 945	+166,9	9 564	+235,6	4,3	2,4
Kroatien	343	+188,2	1 841	+178,9	0,8	5,4
Lettland	233	+84,9	604	+164,9	0,3	2,6
Litauen	232	+337,7	707	+286,3	0,3	3,0
Luxemburg	1 417	+266,1	2 456	+285,0	1,1	1,7
Malta	48	+242,9	179	x	0,1	3,7
Niederlande	17 778	+347,9	31 630	+338,4	14,1	1,8
Österreich	3 942	+217,9	8 847	+198,2	4,0	2,2
Polen	2 668	+138,6	9 186	+69,0	4,1	3,4
Portugal	389	+440,3	1 401	+280,7	0,6	3,6
Rumänien	870	+85,1	2 446	+98,2	1,1	2,8
Schweden	1 140	x	2 187	+322,2	1,0	1,9
Slowakische Republik	518	+247,7	2 142	+30,2	1,0	4,1
Slowenien	352	+164,7	1 286	+95,4	0,6	3,7
Spanien	2 323	+360,9	5 594	+208,0	2,5	2,4
Tschechische Republik	1 099	+406,5	2 396	+415,3	1,1	2,2
Ungarn	870	+388,8	2 923	+451,5	1,3	3,4
Vereinigtes Königreich	6 996	x	15 372	x	6,9	2,2
Zypern	59	+227,8	161	x	0,1	2,7
Island	103	+390,5	258	x	0,1	2,5
Norwegen	620	x	1 643	x	0,7	2,7
Russland	324	+5,5	1 247	+39,2	0,6	3,8
Schweiz	5 174	+230,4	10 480	+190,2	4,7	2,0
Türkei	676	x	1 859	+261,0	0,8	2,8
Ukraine	790	+384,7	2 077	+276,3	0,9	2,6
sonstige europäische Länder	1 595	+299,7	3 715	+107,2	1,7	2,3
<b>Afrika</b>	<b>1 780</b>	<b>x</b>	<b>5 370</b>	<b>+341,2</b>	<b>2,4</b>	<b>3,0</b>
Republik Südafrika	456	x	806	x	0,4	1,8
sonstige afrikanische Länder	1 324	x	4 564	+294,1	2,0	3,4
<b>Asien</b>	<b>7 322</b>	<b>x</b>	<b>25 213</b>	<b>+452,1</b>	<b>11,3</b>	<b>3,4</b>
Arabische Golfstaaten	1 548	+366,3	5 933	+211,9	2,7	3,8
Volksrepublik China und Hongkong	751	x	3 386	+359,4	1,5	4,5
Indien	828	x	2 715	x	1,2	3,3
Israel	322	+278,8	947	x	0,4	2,9
Japan	987	x	2 503	x	1,1	2,5
Südkorea	431	x	1 216	x	0,5	2,8
Taiwan	64	+433,3	188	x	0,1	2,9
sonstige asiatische Länder	2 391	x	8 325	x	3,7	3,5
<b>Amerika</b>	<b>9 163</b>	<b>x</b>	<b>24 666</b>	<b>+489,7</b>	<b>11,0</b>	<b>2,7</b>
Kanada	887	x	2 024	x	0,9	2,3
USA	6 548	+483,1	16 851	+410,5	7,5	2,6
sonstige nordamerikanische Länder	176	x	450	x	0,2	2,6
Mittelamerika und Karibik	464	+494,9	1 762	x	0,8	3,8
Brasilien	437	x	1 460	x	0,7	3,3
sonstige südamerikanische Länder	651	x	2 119	x	0,9	3,3
<b>Australien</b>	<b>606</b>	<b>x</b>	<b>1 704</b>	<b>x</b>	<b>0,8</b>	<b>2,8</b>
<b>Neuseeland und Ozeanien</b>	<b>114</b>	<b>x</b>	<b>523</b>	<b>x</b>	<b>0,2</b>	<b>4,6</b>
<b>Ohne Angabe</b>	<b>4 660</b>	<b>+164,3</b>	<b>9 518</b>	<b>+118,2</b>	<b>4,3</b>	<b>2,0</b>

Anmerkungen Seite 66

## Noch: 3.4 Leistung der Beherbergungsstätten nach Reisegebieten und Herkunftsländern

Januar bis Juli 2022

Reisegebiet Herkunftsland (ständiger Wohnsitz)	Ankünfte		Übernachtungen			Mittlere Aufenthalts- dauer <sup>3)</sup>
	aller Gäste	Verän- derung <sup>1)</sup>	aller Gäste	Verän- derung <sup>1)</sup>	Anteil <sup>2)</sup>	
<b>Köln und Rhein-Erft-Kreis</b>	<b>1 850 153</b>	<b>+274,4</b>	<b>3 559 191</b>	<b>+213,2</b>	<b>100</b>	<b>1,9</b>
<b>Bundesrepublik Deutschland</b>	<b>1 365 678</b>	<b>+237,8</b>	<b>2 644 381</b>	<b>+186,4</b>	<b>74,3</b>	<b>1,9</b>
<b>Ausland</b>	<b>484 475</b>	<b>+439,2</b>	<b>914 810</b>	<b>+329,1</b>	<b>25,7</b>	<b>1,9</b>
<b>Europa</b>	<b>366 236</b>	<b>+498,4</b>	<b>688 405</b>	<b>+368,1</b>	<b>75,3</b>	<b>1,9</b>
EU-Länder	303 570	+484,7	568 039	+379,0	62,1	1,9
Belgien	37 172	x	56 101	x	6,1	1,5
Bulgarien	1 817	+277,8	5 760	+128,2	0,6	3,2
Dänemark	9 669	+477,6	17 565	+443,1	1,9	1,8
Estland	1 122	x	2 080	x	0,2	1,9
Finnland	2 438	x	4 766	x	0,5	2,0
Frankreich	25 922	+396,8	44 972	+398,7	4,9	1,7
Griechenland	2 752	+434,4	5 792	+414,4	0,6	2,1
Republik Irland	5 933	x	11 822	x	1,3	2,0
Italien	16 353	+425,7	31 533	+381,9	3,4	1,9
Kroatien	1 428	+229,8	4 415	+139,0	0,5	3,1
Lettland	905	+311,4	1 713	+337,0	0,2	1,9
Litauen	1 529	+322,4	3 326	+261,5	0,4	2,2
Luxemburg	10 091	x	14 749	+457,2	1,6	1,5
Malta	447	+425,9	1 225	x	0,1	2,7
Niederlande	77 381	x	131 760	x	14,4	1,7
Österreich	17 274	+295,5	32 715	+244,0	3,6	1,9
Polen	12 353	+186,5	38 743	+80,3	4,2	3,1
Portugal	2 948	x	6 541	x	0,7	2,2
Rumänien	3 687	+160,0	13 552	+65,0	1,5	3,7
Schweden	6 315	x	11 027	x	1,2	1,7
Slowakische Republik	1 304	+229,3	3 070	+138,4	0,3	2,4
Slowenien	908	+260,3	2 550	+216,8	0,3	2,8
Spanien	17 521	+384,5	36 002	+364,2	3,9	2,1
Tschechische Republik	3 648	+355,4	7 393	+408,5	0,8	2,0
Ungarn	3 201	+355,3	7 362	+293,7	0,8	2,3
Vereinigtes Königreich	38 988	x	70 415	x	7,7	1,8
Zypern	464	x	1 090	+456,1	0,1	2,3
Island	938	x	1 610	x	0,2	1,7
Norwegen	3 175	x	5 909	x	0,6	1,9
Russland	1 232	+85,3	2 866	+51,7	0,3	2,3
Schweiz	25 251	+397,0	46 132	+374,1	5,0	1,8
Türkei	11 583	x	22 804	x	2,5	2,0
Ukraine	4 656	x	9 252	+132,3	1,0	2,0
sonstige europäische Länder	15 831	x	31 793	+242,8	3,5	2,0
<b>Afrika</b>	<b>3 174</b>	<b>x</b>	<b>16 635</b>	<b>+72,4</b>	<b>1,8</b>	<b>5,2</b>
Republik Südafrika	696	x	1 575	x	0,2	2,3
sonstige afrikanische Länder	2 478	x	15 060	+58,5	1,6	6,1
<b>Asien</b>	<b>22 102</b>	<b>x</b>	<b>60 517</b>	<b>+344,5</b>	<b>6,6</b>	<b>2,7</b>
Arabische Golfstaaten	5 023	+411,0	14 262	+315,9	1,6	2,8
Volksrepublik China und Hongkong	2 192	+414,6	3 900	+323,9	0,4	1,8
Indien	2 520	x	6 345	x	0,7	2,5
Israel	2 424	x	5 101	x	0,6	2,1
Japan	1 175	x	3 181	+491,3	0,3	2,7
Südkorea	1 281	x	3 053	+298,0	0,3	2,4
Taiwan	381	x	762	x	0,1	2,0
sonstige asiatische Länder	7 106	x	23 913	+251,7	2,6	3,4
<b>Amerika</b>	<b>63 863</b>	<b>+226,9</b>	<b>105 170</b>	<b>+221,7</b>	<b>11,5</b>	<b>1,6</b>
Kanada	3 426	+251,0	5 988	+356,1	0,7	1,7
USA	51 002	+182,0	76 687	+199,5	8,4	1,5
sonstige nordamerikanische Länder	359	x	890	x	0,1	2,5
Mittelamerika und Karibik	2 135	x	4 846	+154,7	0,5	2,3
Brasilien	3 305	x	7 183	x	0,8	2,2
sonstige südamerikanische Länder	3 636	x	9 576	+195,6	1,0	2,6
<b>Australien</b>	<b>2 455</b>	<b>x</b>	<b>4 733</b>	<b>x</b>	<b>0,5</b>	<b>1,9</b>
<b>Neuseeland und Ozeanien</b>	<b>587</b>	<b>x</b>	<b>918</b>	<b>x</b>	<b>0,1</b>	<b>1,6</b>
<b>Ohne Angabe</b>	<b>26 058</b>	<b>+344,1</b>	<b>38 432</b>	<b>+291,6</b>	<b>4,2</b>	<b>1,5</b>

Anmerkungen Seite 66

## Noch: 3.4 Leistung der Beherbergungsstätten nach Reisegebieten und Herkunftsländern

Januar bis Juli 2022

Reisegebiet Herkunftsland (ständiger Wohnsitz)	Ankünfte		Übernachtungen			Mittlere Aufenthalts- dauer <sup>3)</sup>
	aller Gäste	Verän- derung <sup>1)</sup>	aller Gäste	Verän- derung <sup>1)</sup>	Anteil <sup>2)</sup>	
<b>Düsseldorf und Kreis Mettmann</b>	<b>1 418 665</b>	<b>+257,1</b>	<b>2 473 615</b>	<b>+234,4</b>	<b>100</b>	<b>1,7</b>
<b>Bundesrepublik Deutschland</b>	<b>1 046 925</b>	<b>+221,3</b>	<b>1 785 847</b>	<b>+195,2</b>	<b>72,2</b>	<b>1,7</b>
<b>Ausland</b>	<b>371 740</b>	<b>+421,0</b>	<b>687 768</b>	<b>+410,1</b>	<b>27,8</b>	<b>1,9</b>
<b>Europa</b>	<b>286 787</b>	<b>+419,3</b>	<b>511 100</b>	<b>+396,8</b>	<b>74,3</b>	<b>1,8</b>
EU-Länder	240 243	+430,3	424 223	+404,3	61,7	1,8
Belgien	17 592	+405,4	27 708	+378,1	4,0	1,6
Bulgarien	1 106	+398,2	2 147	+238,6	0,3	1,9
Dänemark	5 037	+390,9	8 829	+390,5	1,3	1,8
Estland	696	+329,6	1 254	+405,6	0,2	1,8
Finnland	2 749	x	5 201	x	0,8	1,9
Frankreich	19 907	+399,7	33 812	+426,3	4,9	1,7
Griechenland	3 140	+205,2	7 336	+205,4	1,1	2,3
Republik Irland	3 318	x	6 042	x	0,9	1,8
Italien	16 735	+407,7	35 391	+480,7	5,1	2,1
Kroatien	1 281	+92,6	2 980	+91,6	0,4	2,3
Lettland	747	+255,7	1 427	+41,8	0,2	1,9
Litauen	865	+190,3	1 702	+133,2	0,2	2,0
Luxemburg	4 620	+388,4	7 092	+433,6	1,0	1,5
Malta	221	+110,5	573	+155,8	0,1	2,6
Niederlande	70 891	x	104 907	x	15,3	1,5
Österreich	14 047	+234,9	24 505	+224,7	3,6	1,7
Polen	10 074	+210,7	23 939	+161,9	3,5	2,4
Portugal	3 662	x	7 448	x	1,1	2,0
Rumänien	3 641	+221,9	13 787	+267,4	2,0	3,8
Schweden	5 598	x	9 780	x	1,4	1,7
Slowakische Republik	1 311	+233,6	2 371	+97,6	0,3	1,8
Slowenien	803	+205,3	1 406	+149,3	0,2	1,8
Spanien	18 996	+464,7	37 512	+474,9	5,5	2,0
Tschechische Republik	3 687	+351,3	6 248	+317,1	0,9	1,7
Ungarn	1 858	+169,3	3 201	+168,1	0,5	1,7
Vereinigtes Königreich	27 224	x	46 767	x	6,8	1,7
Zypern	437	+350,5	858	+293,6	0,1	2,0
Island	359	+452,3	709	+437,1	0,1	2,0
Norwegen	2 948	x	4 860	x	0,7	1,6
Russland	2 299	+117,1	5 611	+81,1	0,8	2,4
Schweiz	16 871	+285,3	28 243	+263,3	4,1	1,7
Türkei	8 722	x	17 829	x	2,6	2,0
Ukraine	6 114	x	13 311	x	1,9	2,2
sonstige europäische Länder	9 231	+230,5	16 314	+308,9	2,4	1,8
<b>Afrika</b>	<b>4 073</b>	<b>x</b>	<b>9 013</b>	<b>x</b>	<b>1,3</b>	<b>2,2</b>
Republik Südafrika	591	+479,4	1 293	x	0,2	2,2
sonstige afrikanische Länder	3 482	x	7 720	x	1,1	2,2
<b>Asien</b>	<b>40 057</b>	<b>+357,5</b>	<b>89 533</b>	<b>+378,7</b>	<b>13,0</b>	<b>2,2</b>
Arabische Golfstaaten	14 621	+371,5	29 480	+308,4	4,3	2,0
Volksrepublik China und Hongkong	6 650	+353,0	11 689	+427,2	1,7	1,8
Indien	3 846	+113,7	8 187	+182,9	1,2	2,1
Israel	1 945	+432,9	4 602	+496,9	0,7	2,4
Japan	5 103	x	16 563	x	2,4	3,2
Südkorea	1 300	+130,9	3 900	+215,0	0,6	3,0
Taiwan	793	x	1 525	x	0,2	1,9
sonstige asiatische Länder	5 799	x	13 587	+426,2	2,0	2,3
<b>Amerika</b>	<b>30 193</b>	<b>x</b>	<b>58 435</b>	<b>x</b>	<b>8,5</b>	<b>1,9</b>
Kanada	2 004	x	4 064	x	0,6	2,0
USA	21 981	x	41 037	x	6,0	1,9
sonstige nordamerikanische Länder	578	x	1 222	x	0,2	2,1
Mittelamerika und Karibik	1 375	+232,9	2 827	+407,5	0,4	2,1
Brasilien	1 794	x	4 012	x	0,6	2,2
sonstige südamerikanische Länder	2 461	x	5 273	x	0,8	2,1
<b>Australien</b>	<b>1 990</b>	<b>x</b>	<b>4 013</b>	<b>x</b>	<b>0,6</b>	<b>2,0</b>
<b>Neuseeland und Ozeanien</b>	<b>351</b>	<b>x</b>	<b>689</b>	<b>x</b>	<b>0,1</b>	<b>2,0</b>
<b>Ohne Angabe</b>	<b>8 289</b>	<b>+222,9</b>	<b>14 985</b>	<b>+271,2</b>	<b>2,2</b>	<b>1,8</b>

Anmerkungen Seite 66

## Noch: 3.4 Leistung der Beherbergungsstätten nach Reisegebieten und Herkunftsländern

Januar bis Juli 2022

Reisegebiet Herkunftsland (ständiger Wohnsitz)	Ankünfte		Übernachtungen			Mittlere Aufenthalts- dauer <sup>3)</sup>
	aller Gäste	Verän- derung <sup>1)</sup>	aller Gäste	Verän- derung <sup>1)</sup>	Anteil <sup>2)</sup>	
<b>Ruhrgebiet</b>	<b>1 533 694</b>	<b>+187,0</b>	<b>3 229 790</b>	<b>+110,9</b>	<b>100</b>	<b>2,1</b>
<b>Bundesrepublik Deutschland</b>	<b>1 314 970</b>	<b>+176,9</b>	<b>2 789 348</b>	<b>+102,2</b>	<b>86,4</b>	<b>2,1</b>
<b>Ausland</b>	<b>218 724</b>	<b>+268,3</b>	<b>440 442</b>	<b>+190,5</b>	<b>13,6</b>	<b>2,0</b>
<b>Europa</b>	<b>185 360</b>	<b>+253,0</b>	<b>369 659</b>	<b>+174,4</b>	<b>83,9</b>	<b>2,0</b>
EU-Länder	154 974	+248,2	306 650	+162,2	69,6	2,0
Belgien	12 484	+292,3	20 229	+162,4	4,6	1,6
Bulgarien	1 610	+69,3	2 702	+56,6	0,6	1,7
Dänemark	6 167	+362,6	9 633	+335,1	2,2	1,6
Estland	378	+145,5	639	+72,2	0,1	1,7
Finnland	1 426	+27,2	3 285	+76,0	0,7	2,3
Frankreich	11 248	+228,1	18 329	+205,6	4,2	1,6
Griechenland	1 111	+238,7	2 770	+213,3	0,6	2,5
Republik Irland	1 106	+309,6	2 059	+87,2	0,5	1,9
Italien	6 743	+233,8	18 051	+228,0	4,1	2,7
Kroatien	1 118	+88,5	5 427	+63,3	1,2	4,9
Lettland	643	+340,4	1 267	+341,5	0,3	2,0
Litauen	1 293	+125,7	2 610	+39,8	0,6	2,0
Luxemburg	2 435	+422,5	3 890	+391,8	0,9	1,6
Malta	132	+340,0	192	+242,9	–	1,5
Niederlande	48 558	+405,9	78 208	+342,1	17,8	1,6
Österreich	11 250	+172,0	23 846	+104,0	5,4	2,1
Polen	11 722	+92,1	33 136	+45,4	7,5	2,8
Portugal	1 860	+227,5	6 993	+242,1	1,6	3,8
Rumänien	4 539	+76,5	11 643	+21,7	2,6	2,6
Schweden	4 489	x	7 244	x	1,6	1,6
Slowakische Republik	996	+81,8	3 177	+62,4	0,7	3,2
Slowenien	732	+14,0	2 660	–5,1	0,6	3,6
Spanien	5 166	+171,5	12 894	+152,5	2,9	2,5
Tschechische Republik	2 804	+185,8	6 675	+107,6	1,5	2,4
Ungarn	1 536	+143,4	3 985	+104,9	0,9	2,6
Vereinigtes Königreich	13 225	x	24 485	x	5,6	1,9
Zypern	203	+238,3	621	+350,0	0,1	3,1
Island	150	+158,6	288	+94,6	0,1	1,9
Norwegen	2 277	x	3 923	x	0,9	1,7
Russland	1 004	+108,7	2 554	+73,9	0,6	2,5
Schweiz	10 632	+274,5	19 654	+235,0	4,5	1,8
Türkei	4 481	x	13 452	x	3,1	3,0
Ukraine	3 893	+276,1	7 053	+267,7	1,6	1,8
sonstige europäische Länder	7 949	+200,6	16 085	+157,2	3,7	2,0
<b>Afrika</b>	<b>1 588</b>	<b>+432,9</b>	<b>4 155</b>	<b>+346,8</b>	<b>0,9</b>	<b>2,6</b>
Republik Südafrika	318	x	919	x	0,2	2,9
sonstige afrikanische Länder	1 270	+350,4	3 236	+269,4	0,7	2,5
<b>Asien</b>	<b>7 296</b>	<b>+446,9</b>	<b>18 911</b>	<b>+348,6</b>	<b>4,3</b>	<b>2,6</b>
Arabische Golfstaaten	1 057	+408,2	2 337	+368,3	0,5	2,2
Volksrepublik China und Hongkong	982	+467,6	2 006	+394,1	0,5	2,0
Indien	1 124	x	3 084	x	0,7	2,7
Israel	662	+276,1	1 489	+236,1	0,3	2,2
Japan	411	x	1 606	x	0,4	3,9
Südkorea	347	x	954	+195,4	0,2	2,7
Taiwan	121	x	321	+277,6	0,1	2,7
sonstige asiatische Länder	2 592	+308,2	7 114	+236,4	1,6	2,7
<b>Amerika</b>	<b>10 437</b>	<b>x</b>	<b>23 490</b>	<b>+444,3</b>	<b>5,3</b>	<b>2,3</b>
Kanada	969	x	2 139	+237,4	0,5	2,2
USA	7 616	x	16 701	+470,0	3,8	2,2
sonstige nordamerikanische Länder	143	+450,0	339	+289,7	0,1	2,4
Mittelamerika und Karibik	466	+385,4	1 142	+196,6	0,3	2,5
Brasilien	603	x	1 673	x	0,4	2,8
sonstige südamerikanische Länder	640	x	1 496	x	0,3	2,3
<b>Australien</b>	<b>737</b>	<b>x</b>	<b>1 797</b>	<b>x</b>	<b>0,4</b>	<b>2,4</b>
<b>Neuseeland und Ozeanien</b>	<b>159</b>	<b>x</b>	<b>474</b>	<b>–17,7</b>	<b>0,1</b>	<b>3,0</b>
<b>Ohne Angabe</b>	<b>13 147</b>	<b>+265,6</b>	<b>21 956</b>	<b>+225,0</b>	<b>5,0</b>	<b>1,7</b>

Anmerkungen Seite 66

## Noch: 3.4 Leistung der Beherbergungsstätten nach Reisegebieten und Herkunftsländern

Januar bis Juli 2022

Reisegebiet Herkunftsland (ständiger Wohnsitz)	Ankünfte		Übernachtungen			Mittlere Aufenthalts- dauer <sup>3)</sup>
	aller Gäste	Verän- derung <sup>1)</sup>	aller Gäste	Verän- derung <sup>1)</sup>	Anteil <sup>2)</sup>	
<b>Bergisches Städtedreieck</b>	<b>160 291</b>	<b>+178,1</b>	<b>393 372</b>	<b>+126,6</b>	<b>100</b>	<b>2,5</b>
<b>Bundesrepublik Deutschland</b>	<b>138 092</b>	<b>+162,3</b>	<b>343 672</b>	<b>+111,4</b>	<b>87,4</b>	<b>2,5</b>
<b>Ausland</b>	<b>22 199</b>	<b>+345,9</b>	<b>49 700</b>	<b>+350,5</b>	<b>12,6</b>	<b>2,2</b>
<b>Europa</b>	<b>19 966</b>	<b>+335,1</b>	<b>42 662</b>	<b>+331,8</b>	<b>85,8</b>	<b>2,1</b>
EU-Länder	17 307	+363,1	36 938	+354,0	74,3	2,1
Belgien	1 104	+301,5	1 922	+257,2	3,9	1,7
Bulgarien	362	+238,3	597	+47,4	1,2	1,6
Dänemark	1 136	+311,6	1 695	+288,8	3,4	1,5
Estland	45	+136,8	74	+208,3	0,1	1,6
Finnland	136	x	239	+431,1	0,5	1,8
Frankreich	1 489	+331,6	2 522	+376,7	5,1	1,7
Griechenland	180	+350,0	449	+308,2	0,9	2,5
Republik Irland	124	+327,6	382	+89,1	0,8	3,1
Italien	994	+223,8	1 924	+165,0	3,9	1,9
Kroatien	83	+295,2	167	+288,4	0,3	2,0
Lettland	53	+430,0	90	x	0,2	1,7
Litauen	166	x	261	+493,2	0,5	1,6
Luxemburg	190	+475,8	267	+456,3	0,5	1,4
Malta	10	x	20	x	–	2,0
Niederlande	3 991	+464,5	6 753	x	13,6	1,7
Österreich	1 041	+294,3	2 113	+248,1	4,3	2,0
Polen	2 371	+324,9	9 297	+472,1	18,7	3,9
Portugal	142	+202,1	283	+241,0	0,6	2,0
Rumänien	427	+207,2	1 047	+220,2	2,1	2,5
Schweden	711	x	1 051	x	2,1	1,5
Slowakische Republik	183	+181,5	442	+129,0	0,9	2,4
Slowenien	65	+242,1	276	+89,0	0,6	4,2
Spanien	629	+451,8	1 453	x	2,9	2,3
Tschechische Republik	386	+238,6	817	+271,4	1,6	2,1
Ungarn	290	+427,3	512	+112,4	1,0	1,8
Vereinigtes Königreich	982	x	2 256	x	4,5	2,3
Zypern	17	x	29	x	0,1	1,7
Island	9	+125,0	43	x	0,1	4,8
Norwegen	273	x	518	x	1,0	1,9
Russland	68	+277,8	199	+485,3	0,4	2,9
Schweiz	1 059	+220,9	2 078	+233,5	4,2	2,0
Türkei	392	x	849	+274,0	1,7	2,2
Ukraine	444	x	1 306	x	2,6	2,9
sonstige europäische Länder	414	+15,6	731	+3,1	1,5	1,8
<b>Afrika</b>	<b>178</b>	<b>x</b>	<b>592</b>	<b>x</b>	<b>1,2</b>	<b>3,3</b>
Republik Südafrika	22	x	100	x	0,2	4,5
sonstige afrikanische Länder	156	x	492	x	1,0	3,2
<b>Asien</b>	<b>562</b>	<b>x</b>	<b>1 835</b>	<b>x</b>	<b>3,7</b>	<b>3,3</b>
Arabische Golfstaaten	96	x	368	x	0,7	3,8
Volksrepublik China und Hongkong	61	x	129	+279,4	0,3	2,1
Indien	98	x	555	+344,0	1,1	5,7
Israel	67	x	168	x	0,3	2,5
Japan	32	x	77	x	0,2	2,4
Südkorea	42	x	103	x	0,2	2,5
Taiwan	13	x	35	x	0,1	2,7
sonstige asiatische Länder	153	x	400	x	0,8	2,6
<b>Amerika</b>	<b>1 087</b>	<b>x</b>	<b>3 933</b>	<b>x</b>	<b>7,9</b>	<b>3,6</b>
Kanada	77	x	414	x	0,8	5,4
USA	822	x	2 649	x	5,3	3,2
sonstige nordamerikanische Länder	8	–	52	x	0,1	6,5
Mittelamerika und Karibik	64	x	326	x	0,7	5,1
Brasilien	55	x	317	x	0,6	5,8
sonstige südamerikanische Länder	61	x	175	x	0,4	2,9
<b>Australien</b>	<b>52</b>	<b>x</b>	<b>148</b>	<b>x</b>	<b>0,3</b>	<b>2,8</b>
<b>Neuseeland und Ozeanien</b>	<b>13</b>	<b>x</b>	<b>52</b>	<b>x</b>	<b>0,1</b>	<b>4,0</b>
<b>Ohne Angabe</b>	<b>341</b>	<b>+93,8</b>	<b>478</b>	<b>+8,6</b>	<b>1,0</b>	<b>1,4</b>

Anmerkungen Seite 66

## Noch: 3.4 Leistung der Beherbergungsstätten nach Reisegebieten und Herkunftsländern

Januar bis Juli 2022

Reisegebiet Herkunftsland (ständiger Wohnsitz)	Ankünfte		Übernachtungen			Mittlere Aufenthalts- dauer <sup>3)</sup>
	aller Gäste	Verän- derung <sup>1)</sup>	aller Gäste	Verän- derung <sup>1)</sup>	Anteil <sup>2)</sup>	
<b>Nordrhein-Westfalen</b>	<b>10 513 679</b>	<b>+188,5</b>	<b>25 170 284</b>	<b>+120,0</b>	<b>100</b>	<b>2,4</b>
<b>Bundesrepublik Deutschland</b>	<b>8 627 093</b>	<b>+167,8</b>	<b>21 075 072</b>	<b>+104,8</b>	<b>83,7</b>	<b>2,4</b>
<b>Ausland</b>	<b>1 886 586</b>	<b>+345,0</b>	<b>4 095 212</b>	<b>+256,1</b>	<b>16,3</b>	<b>2,2</b>
<b>Europa</b>	<b>1 541 519</b>	<b>+346,5</b>	<b>3 366 953</b>	<b>+254,0</b>	<b>82,2</b>	<b>2,2</b>
EU-Länder	1 341 466	+348,3	2 959 220	+254,1	72,3	2,2
Belgien	140 277	+383,1	270 984	+339,1	6,6	1,9
Bulgarien	7 892	+132,9	23 372	+116,9	0,6	3,0
Dänemark	43 665	+359,6	83 995	+317,5	2,1	1,9
Estland	3 314	+381,7	6 764	+299,8	0,2	2,0
Finnland	9 785	+394,9	19 134	+386,3	0,5	2,0
Frankreich	89 252	+320,9	156 939	+290,0	3,8	1,8
Griechenland	9 618	+277,3	25 454	+250,2	0,6	2,6
Republik Irland	13 173	x	25 966	x	0,6	2,0
Italien	60 149	+306,9	133 093	+288,9	3,2	2,2
Kroatien	6 576	+121,3	27 164	+103,2	0,7	4,1
Lettland	3 685	+235,0	8 311	+155,6	0,2	2,3
Litauen	8 762	+224,0	26 612	+96,8	0,6	3,0
Luxemburg	24 029	+350,8	39 421	+241,1	1,0	1,6
Malta	1 003	+285,8	2 508	+302,6	0,1	2,5
Niederlande	511 039	+446,5	1 129 389	+410,3	27,6	2,2
Österreich	67 306	+191,6	139 079	+141,5	3,4	2,1
Polen	67 407	+127,2	237 731	+64,8	5,8	3,5
Portugal	11 608	+281,3	29 358	+287,7	0,7	2,5
Rumänien	20 126	+89,1	71 812	+31,4	1,8	3,6
Schweden	27 849	x	46 058	x	1,1	1,7
Slowakische Republik	6 867	+143,8	27 309	+90,4	0,7	4,0
Slowenien	4 731	+108,7	18 695	+37,0	0,5	4,0
Spanien	56 475	+338,3	120 279	+275,7	2,9	2,1
Tschechische Republik	18 613	+237,6	43 682	+146,3	1,1	2,3
Ungarn	10 849	+187,6	27 418	+56,3	0,7	2,5
Vereinigtes Königreich	115 971	x	214 984	x	5,2	1,9
Zypern	1 445	+429,3	3 709	+305,4	0,1	2,6
Island	1 867	x	3 828	+475,6	0,1	2,1
Norwegen	13 497	x	24 004	x	0,6	1,8
Russland	6 103	+90,5	17 386	+65,5	0,4	2,8
Schweiz	81 915	+270,6	152 004	+233,7	3,7	1,9
Türkei	31 142	x	71 960	x	1,8	2,3
Ukraine	20 318	x	42 639	+303,2	1,0	2,1
sonstige europäische Länder	45 211	+273,9	95 912	+179,4	2,3	2,1
<b>Afrika</b>	<b>13 113</b>	<b>x</b>	<b>44 408</b>	<b>+173,2</b>	<b>1,1</b>	<b>3,4</b>
Republik Südafrika	2 630	x	6 500	x	0,2	2,5
sonstige afrikanische Länder	10 483	x	37 908	+145,0	0,9	3,6
<b>Asien</b>	<b>92 618</b>	<b>+474,2</b>	<b>239 655</b>	<b>+335,8</b>	<b>5,9</b>	<b>2,6</b>
Arabische Golfstaaten	27 401	+418,4	67 212	+307,3	1,6	2,5
Volksrepublik China und Hongkong	11 854	+384,0	24 766	+371,7	0,6	2,1
Indien	9 770	+354,6	25 547	+440,8	0,6	2,6
Israel	6 774	x	15 383	+468,7	0,4	2,3
Japan	8 783	x	26 487	x	0,6	3,0
Südkorea	4 481	+495,1	12 381	+292,4	0,3	2,8
Taiwan	1 640	x	3 420	x	0,1	2,1
sonstige asiatische Länder	21 915	x	64 459	+242,1	1,6	2,9
<b>Amerika</b>	<b>137 119</b>	<b>+333,7</b>	<b>267 560</b>	<b>+309,1</b>	<b>6,5</b>	<b>2,0</b>
Kanada	9 259	+473,7	19 575	+373,9	0,5	2,1
USA	104 199	+278,0	190 236	+288,5	4,6	1,8
sonstige nordamerikanische Länder	1 412	x	3 329	x	0,1	2,4
Mittelamerika und Karibik	5 559	+449,3	13 713	+184,6	0,3	2,5
Brasilien	7 628	x	18 737	x	0,5	2,5
sonstige südamerikanische Länder	9 062	x	21 970	+312,6	0,5	2,4
<b>Australien</b>	<b>7 264</b>	<b>x</b>	<b>15 585</b>	<b>x</b>	<b>0,4</b>	<b>2,1</b>
<b>Neuseeland und Ozeanien</b>	<b>1 482</b>	<b>x</b>	<b>3 181</b>	<b>+275,6</b>	<b>0,1</b>	<b>2,1</b>
<b>Ohne Angabe</b>	<b>93 471</b>	<b>+228,6</b>	<b>157 870</b>	<b>+164,0</b>	<b>3,9</b>	<b>1,7</b>

Anmerkungen Seite 66

## 4.1 Leistung der Campingplätze nach Herkunftsländern

Juli 2022

Herkunftsland (ständiger Wohnsitz)	Ankünfte		Übernachtungen			Mittlere Aufenthaltsdauer <sup>3)</sup>
	aller Gäste	Veränderung <sup>1)</sup>	aller Gäste	Veränderung <sup>1)</sup>	Anteil <sup>2)</sup>	
<b>Nordrhein-Westfalen</b>	<b>159 478</b>	<b>+31,1</b>	<b>457 920</b>	<b>+20,2</b>	<b>100</b>	<b>2,9</b>
<b>Bundesrepublik Deutschland</b>	<b>134 762</b>	<b>+21,4</b>	<b>394 784</b>	<b>+11,9</b>	<b>86,2</b>	<b>2,9</b>
<b>Ausland</b>	<b>24 716</b>	<b>+133,2</b>	<b>63 136</b>	<b>+124,9</b>	<b>13,8</b>	<b>2,6</b>
<b>Europa</b>	<b>24 588</b>	<b>+133,5</b>	<b>62 854</b>	<b>+125,6</b>	<b>99,6</b>	<b>2,6</b>
EU-Länder	22 831	+131,0	59 473	+124,2	94,2	2,6
Belgien	2 900	+125,5	5 820	+137,6	9,2	2,0
Bulgarien	13	x	13	-45,8	-	1,0
Dänemark	1 099	+356,0	2 469	+351,4	3,9	2,2
Estland	15	+87,5	16	-20,0	-	1,1
Finnland	118	x	166	x	0,3	1,4
Frankreich	832	+335,6	1 459	+316,9	2,3	1,8
Griechenland	1	x	4	x	-	4,0
Republik Irland	53	-1,9	124	-81,2	0,2	2,3
Italien	259	+388,7	469	+123,3	0,7	1,8
Kroatien	3	x	3	x	-	1,0
Lettland	6	+50,0	6	-57,1	-	1,0
Litauen	15	+200,0	24	+242,9	-	1,6
Luxemburg	115	+43,8	317	+70,4	0,5	2,8
Malta	-	-	-	-	-	-
Niederlande	15 418	+104,5	44 230	+110,6	70,1	2,9
Österreich	225	+155,7	439	+138,6	0,7	2,0
Polen	103	+145,2	191	+176,8	0,3	1,9
Portugal	3	-70,0	12	-53,8	-	4,0
Rumänien	16	+45,5	24	-41,5	-	1,5
Schweden	722	x	1 136	x	1,8	1,6
Slowakische Republik	5	-37,5	8	-33,3	-	1,6
Slowenien	9	+12,5	16	+100,0	-	1,8
Spanien	98	+216,1	290	+457,7	0,5	3,0
Tschechische Republik	61	+144,0	77	+133,3	0,1	1,3
Ungarn	28	x	57	x	0,1	2,0
Vereinigtes Königreich	712	x	2 099	+369,6	3,3	2,9
Zypern	2	-80,0	4	-78,9	-	2,0
Island	4	x	16	x	-	4,0
Norwegen	441	+418,8	758	+469,9	1,2	1,7
Russland	2	-33,3	8	+33,3	-	4,0
Schweiz	906	+194,2	1 801	+139,5	2,9	2,0
Türkei	20	x	40	x	0,1	2,0
Ukraine	20	x	20	x	-	1,0
sonstige europäische Länder	364	+47,4	738	+66,2	1,2	2,0
<b>Afrika</b>	<b>15</b>	<b>+400,0</b>	<b>24</b>	<b>x</b>	<b>-</b>	<b>1,6</b>
Republik Südafrika	8	+300,0	10	+400,0	-	1,3
sonstige afrikanische Länder	7	x	14	x	-	2,0
<b>Asien</b>	<b>36</b>	<b>+125,0</b>	<b>61</b>	<b>+5,2</b>	<b>0,1</b>	<b>1,7</b>
Arabische Golfstaaten	-	-	-	-	-	-
Volksrepublik China und Hongkong	-	-	-	-	-	-
Indien	-	-	-	-	-	-
Israel	13	x	13	x	-	1,0
Japan	1	-	4	+300,0	-	4,0
Südkorea	2	x	2	x	-	1,0
Taiwan	1	x	1	x	-	1,0
sonstige asiatische Länder	19	+46,2	41	-25,5	0,1	2,2
<b>Amerika</b>	<b>53</b>	<b>x</b>	<b>136</b>	<b>x</b>	<b>0,2</b>	<b>2,6</b>
Kanada	20	x	53	x	0,1	2,7
USA	16	+128,6	23	+228,6	-	1,4
sonstige nordamerikanische Länder	-	-	-	-	-	-
Mittelamerika und Karibik	-	-	-	-	-	-
Brasilien	5	+400,0	8	x	-	1,6
sonstige südamerikanische Länder	12	x	52	x	0,1	4,3
<b>Australien</b>	<b>19</b>	<b>x</b>	<b>36</b>	<b>x</b>	<b>0,1</b>	<b>1,9</b>
<b>Neuseeland und Ozeanien</b>	<b>5</b>	<b>x</b>	<b>25</b>	<b>x</b>	<b>-</b>	<b>5,0</b>
<b>Ohne Angabe</b>	<b>-</b>	<b>-</b>	<b>-</b>	<b>-</b>	<b>-</b>	<b>-</b>

1) Veränderung gegenüber dem Vorjahreszeitraum in % – 2) Bei Übernachtungen von Gästen aus der Bundesrepublik Deutschland und dem Ausland: Anteil an allen Übernachtungen im Bundesgebiet; sonst: Anteil an allen Übernachtungen am Ausland zusammen. – 3) mittlere Aufenthaltsdauer in Tagen = Übernachtungen / Ankünfte



## 4.2 Leistung der Campingplätze nach Herkunftsländern

Januar bis Juli 2022

Herkunftsland (ständiger Wohnsitz)	Ankünfte		Übernachtungen			Mittlere Aufenthaltsdauer <sup>3)</sup>
	aller Gäste	Veränderung <sup>1)</sup>	aller Gäste	Veränderung <sup>1)</sup>	Anteil <sup>2)</sup>	
<b>Nordrhein-Westfalen</b>	<b>540 743</b>	<b>+105,8</b>	<b>1 433 857</b>	<b>+85,6</b>	<b>100</b>	<b>2,7</b>
<b>Bundesrepublik Deutschland</b>	<b>477 086</b>	<b>+92,7</b>	<b>1 285 996</b>	<b>+75,1</b>	<b>89,7</b>	<b>2,7</b>
<b>Ausland</b>	<b>63 657</b>	<b>+318,9</b>	<b>147 861</b>	<b>+288,3</b>	<b>10,3</b>	<b>2,3</b>
<b>Europa</b>	<b>63 340</b>	<b>+318,9</b>	<b>147 249</b>	<b>+288,8</b>	<b>99,6</b>	<b>2,3</b>
EU-Länder	58 870	+318,4	138 652	+287,8	93,8	2,4
Belgien	7 473	+322,0	14 725	+326,9	10,0	2,0
Bulgarien	23	-86,4	91	-63,9	0,1	4,0
Dänemark	1 881	x	4 976	x	3,4	2,6
Estland	20	+150,0	21	+5,0	-	1,1
Finnland	289	x	405	x	0,3	1,4
Frankreich	1 538	+453,2	2 737	+403,1	1,9	1,8
Griechenland	3	x	6	x	-	2,0
Republik Irland	149	+136,5	326	-57,8	0,2	2,2
Italien	435	+464,9	766	+199,2	0,5	1,8
Kroatien	4	x	4	x	-	1,0
Lettland	8	+100,0	8	-42,9	-	1,0
Litauen	19	+280,0	28	+300,0	-	1,5
Luxemburg	290	+195,9	671	+185,5	0,5	2,3
Malta	-	-	-	-	-	-
Niederlande	41 908	+290,6	104 495	+271,3	70,7	2,5
Österreich	587	+377,2	1 358	+386,7	0,9	2,3
Polen	218	+311,3	458	+387,2	0,3	2,1
Portugal	35	+191,7	75	+167,9	0,1	2,1
Rumänien	35	+118,8	51	-8,9	-	1,5
Schweden	1 738	x	2 511	x	1,7	1,4
Slowakische Republik	13	+30,0	31	+121,4	-	2,4
Slowenien	34	+161,5	47	+88,0	-	1,4
Spanien	247	+414,6	574	x	0,4	2,3
Tschechische Republik	139	+321,2	188	+276,0	0,1	1,4
Ungarn	33	x	63	+472,7	-	1,9
Vereinigtes Königreich	1 746	x	4 020	x	2,7	2,3
Zypern	5	-72,2	17	-58,5	-	3,4
Island	8	x	27	x	-	3,4
Norwegen	876	x	1 347	x	0,9	1,5
Russland	3	-	12	+100,0	-	4,0
Schweiz	2 037	+356,7	4 232	+289,7	2,9	2,1
Türkei	40	x	100	x	0,1	2,5
Ukraine	30	+328,6	42	+425,0	-	1,4
sonstige europäische Länder	1 476	+201,8	2 837	+236,5	1,9	1,9
<b>Afrika</b>	<b>39</b>	<b>x</b>	<b>74</b>	<b>x</b>	<b>0,1</b>	<b>1,9</b>
Republik Südafrika	29	x	52	x	-	1,8
sonstige afrikanische Länder	10	x	22	x	-	2,2
<b>Asien</b>	<b>57</b>	<b>+200,0</b>	<b>88</b>	<b>+44,3</b>	<b>0,1</b>	<b>1,5</b>
Arabische Golfstaaten	4	x	4	x	-	1,0
Volksrepublik China und Hongkong	-	-	-	-	-	-
Indien	-	-	-	-	-	-
Israel	13	x	13	x	-	1,0
Japan	1	-	4	+300,0	-	4,0
Südkorea	8	x	13	x	-	1,6
Taiwan	1	x	1	x	-	1,0
sonstige asiatische Länder	30	+114,3	53	-5,4	-	1,8
<b>Amerika</b>	<b>128</b>	<b>x</b>	<b>245</b>	<b>x</b>	<b>0,2</b>	<b>1,9</b>
Kanada	40	x	89	x	0,1	2,2
USA	45	+400,0	66	x	-	1,5
sonstige nordamerikanische Länder	-	-	-	-	-	-
Mittelamerika und Karibik	11	x	15	x	-	1,4
Brasilien	16	x	19	x	-	1,2
sonstige südamerikanische Länder	16	x	56	x	-	3,5
<b>Australien</b>	<b>39</b>	<b>x</b>	<b>66</b>	<b>x</b>	<b>-</b>	<b>1,7</b>
<b>Neuseeland und Ozeanien</b>	<b>14</b>	<b>x</b>	<b>47</b>	<b>x</b>	<b>-</b>	<b>3,4</b>
<b>Ohne Angabe</b>	<b>40</b>	<b>-11,1</b>	<b>92</b>	<b>-32,8</b>	<b>0,1</b>	<b>2,3</b>

Anmerkungen Seite 79

## 5.1 Gästezimmer in der Hotellerie und Stellplätze auf Campingplätzen nach Verwaltungsbezirken

Juli 2022

Amtliche Schlüsselnummer	Verwaltungsbezirk	Hotellerie											
		insgesamt				davon							
		Betriebe		Gästezimmer <sup>1)</sup>		Hotels				Hotels garnis			
		ge- öffnete	Verände- rung <sup>2)</sup>	ange- botene	Verände- rung <sup>2)</sup>	Betriebe	Gästezimmer <sup>1)</sup>	Betriebe	Gästezimmer <sup>1)</sup>	Betriebe	Verände- rung <sup>2)</sup>	ange- botene	Verände- rung <sup>2)</sup>
<b>111 000</b>	<b>Kreisfreie Städte</b>												
	<b>Düsseldorf</b>	<b>208</b>	<b>+13,0</b>	<b>18 078</b>	<b>+23,4</b>	<b>77</b>	<b>+16,7</b>	<b>12 090</b>	<b>+23,5</b>	<b>128</b>	<b>+11,3</b>	<b>5 959</b>	<b>+23,5</b>
<b>112 000</b>	<b>Duisburg</b>	<b>39</b>	<b>+8,3</b>	<b>1 683</b>	<b>+4,9</b>	<b>24</b>	<b>+4,3</b>	<b>1 277</b>	<b>+1,3</b>	<b>12</b>	<b>+33,3</b>	<b>380</b>	<b>+21,4</b>
<b>113 000</b>	<b>Essen</b>	<b>85</b>	<b>+16,4</b>	<b>5 718</b>	<b>+11,7</b>	<b>46</b>	<b>+7,0</b>	<b>3 575</b>	<b>+6,0</b>	<b>37</b>	<b>+27,6</b>	<b>2 107</b>	<b>+21,2</b>
<b>114 000</b>	<b>Krefeld</b>	<b>17</b>	<b>+13,3</b>	<b>922</b>	<b>+4,8</b>	<b>9</b>	<b>-</b>	<b>567</b>	<b>-2,4</b>	<b>8</b>	<b>+33,3</b>	<b>355</b>	<b>+18,7</b>
<b>116 000</b>	<b>Mönchengladbach</b>	<b>26</b>	<b>+13,0</b>	<b>1 152</b>	<b>+17,0</b>	<b>18</b>	<b>+12,5</b>	<b>1 006</b>	<b>+16,8</b>	<b>7</b>	<b>+16,7</b>	<b>140</b>	<b>+18,6</b>
<b>117 000</b>	<b>Mülheim an der Ruhr</b>	<b>22</b>	<b>-4,3</b>	<b>711</b>	<b>-9,3</b>	<b>11</b>	<b>-</b>	<b>341</b>	<b>-15,4</b>	<b>11</b>	<b>-8,3</b>	<b>370</b>	<b>-2,9</b>
<b>119 000</b>	<b>Oberhausen</b>	<b>21</b>	<b>+10,5</b>	<b>1 538</b>	<b>+39,1</b>	<b>13</b>	<b>-7,1</b>	<b>805</b>	<b>-2,2</b>	<b>7</b>	<b>+75,0</b>	<b>727</b>	<b>+162,5</b>
<b>120 000</b>	<b>Remscheid</b>	<b>14</b>	<b>-6,7</b>	<b>465</b>	<b>-2,3</b>	<b>12</b>	<b>-</b>	<b>412</b>	<b>+0,7</b>	<b>2</b>	<b>-33,3</b>	<b>53</b>	<b>-20,9</b>
<b>122 000</b>	<b>Solingen</b>	<b>13</b>	<b>-7,1</b>	<b>440</b>	<b>-8,5</b>	<b>9</b>	<b>-10,0</b>	<b>214</b>	<b>-8,2</b>	<b>4</b>	<b>-</b>	<b>226</b>	<b>-8,9</b>
<b>124 000</b>	<b>Wuppertal</b>	<b>34</b>	<b>+13,3</b>	<b>1 614</b>	<b>+15,1</b>	<b>20</b>	<b>+5,3</b>	<b>1 022</b>	<b>+13,8</b>	<b>13</b>	<b>+18,2</b>	<b>579</b>	<b>+14,9</b>
<b>154 000</b>	<b>Kreis Kleve</b>	<b>67</b>	<b>-5,6</b>	<b>1 893</b>	<b>-3,6</b>	<b>37</b>	<b>-5,1</b>	<b>1 451</b>	<b>-3,2</b>	<b>15</b>	<b>-6,3</b>	<b>259</b>	<b>-6,8</b>
154 004	Bedburg-Hau	1	-50,0	10	-73,7	1	-50,0	10	-73,7	-	-	-	-
154 008	Emmerich am Rhein, Stadt	7	-	120	+0,8	5	-	94	+1,1	1	-	9	-
154 012	Geldern, Stadt	7	-	165	-0,6	3	-	121	-0,8	2	-	32	-
154 016	Goch, Stadt	6	-	163	+1,2	5	-	142	-	-	-	-	-
154 020	Issum	1	-	6	-	-	-	-	-	1	-	6	-
154 024	Kalkar, Stadt	5	-	495	-0,2	3	-	479	-0,2	2	-	16	-
154 028	Kerken	3	-	45	+12,5	2	-	35	-	-	-	-	-
154 032	Kevelaer, Stadt	10	-23,1	257	-16,3	3	-25,0	72	-21,7	5	-16,7	168	-10,2
154 036	Kleve, Stadt	5	-	168	-	3	-	152	-	1	-	10	-
154 040	Kranenburg	2	-	16	-	1	-	8	-	-	-	-	-
154 044	Rees, Stadt	6	-	123	-	4	-	104	-	1	-	5	-
154 048	Rheurdt	-	-	-	-	-	-	-	-	-	-	-	-
154 052	Straelen, Stadt	5	-	95	-	3	-	74	-	-	-	-	-
154 056	Uedem	2	-	40	+8,1	1	-	15	+15,4	-	-	-	-
154 060	Wachtendonk	2	-	21	-4,5	1	-	10	-9,1	-	-	-	-
154 064	Weeze	5	-	169	-	2	-	135	-	2	-	13	-
<b>158 000</b>	<b>Kreis Mettmann</b>	<b>83</b>	<b>+2,5</b>	<b>3 589</b>	<b>+13,7</b>	<b>48</b>	<b>+9,1</b>	<b>2 594</b>	<b>+22,4</b>	<b>31</b>	<b>-6,1</b>	<b>960</b>	<b>-4,3</b>
158 004	Erkrath, Stadt	4	+33,3	93	+40,9	3	+50,0	80	+48,1	1	-	13	+8,3
158 008	Haan, Stadt	4	-	197	+0,5	3	-	109	+0,9	1	-	88	-
158 012	Heiligenhaus, Stadt	4	-20,0	134	-1,5	2	-33,3	101	-6,5	2	-	33	+17,9
158 016	Hilden, Stadt	9	-	387	+1,6	4	-	158	+1,3	5	-	229	+1,8
158 020	Langenfeld (Rhld.), Stadt	11	-	250	+0,4	6	-	137	+0,7	4	-	109	-
158 024	Mettmann, Stadt	6	-	430	+58,1	3	+50,0	348	+120,3	3	-25,0	82	-28,1
158 026	Monheim am Rhein, Stadt	7	-	432	-0,2	7	-	432	-0,2	-	-	-	-
158 028	Ratingen, Stadt	25	+4,2	1 412	+17,9	13	+18,2	1 064	+28,3	12	-7,7	348	-5,7
158 032	Velbert, Stadt	11	+10,0	230	+13,9	6	+20,0	155	+22,0	3	-	58	-
158 036	Wülfrath, Stadt	2	-	24	-	1	-	10	-	-	-	-	-
<b>162 000</b>	<b>Rhein-Kreis Neuss</b>	<b>67</b>	<b>-</b>	<b>2 428</b>	<b>+0,9</b>	<b>29</b>	<b>-6,5</b>	<b>1 613</b>	<b>-0,3</b>	<b>27</b>	<b>+8,0</b>	<b>674</b>	<b>+3,9</b>
162 004	Dormagen, Stadt	12	+9,1	287	+7,1	6	-	191	+1,1	2	+100,0	33	+94,1
162 008	Grevenbroich, Stadt	9	-	243	-0,4	4	-	154	-	3	-	70	-
162 012	Jüchen, Stadt	3	-	48	+2,1	1	-	9	-	-	-	-	-
162 016	Kaarst, Stadt	6	-	278	-1,8	3	-	227	+0,4	3	-	51	-10,5
162 020	Korschenbroich, Stadt	6	-	64	-1,5	3	-	32	-3,0	2	-	25	-
162 022	Meerbusch, Stadt	15	-11,8	274	-22,2	6	-25,0	126	-38,5	7	-	135	+0,7
162 024	Neuss, Stadt	13	+8,3	1 196	+8,0	5	-	869	+9,4	8	+14,3	327	+4,5
162 028	Rommerskirchen	3	-	38	-7,3	1	-	5	-37,5	2	-	33	-
<b>166 000</b>	<b>Kreis Viersen</b>	<b>37</b>	<b>-</b>	<b>877</b>	<b>+2,0</b>	<b>25</b>	<b>+4,2</b>	<b>542</b>	<b>+2,8</b>	<b>8</b>	<b>-11,1</b>	<b>272</b>	<b>+1,1</b>
166 004	Brüggen	4	-	177	-1,1	3	-	169	-1,2	1	-	8	-
166 008	Grefrath	2	-	96	-	1	-	80	-	1	-	16	-
166 012	Kempfen, Stadt	3	-	43	-	3	-	43	-	-	-	-	-
166 016	Nettetal, Stadt	7	-12,5	129	-8,5	6	-	113	-0,9	-	-100,0	-	-100,0
166 020	Niederkrüchten	4	-	50	+2,0	2	-	25	-	1	-	13	+8,3
166 024	Schwalmtal	2	+100,0	21	+200,0	2	+100,0	21	+200,0	-	-	-	-
166 028	Tönisvorst, Stadt	2	-	23	+4,5	2	-	23	+4,5	-	-	-	-
166 032	Viersen, Stadt	5	-	77	-1,3	3	-	42	-2,3	-	-	-	-
166 036	Willich, Stadt	8	-	261	+6,5	3	-	26	+18,2	5	-	235	+5,4
<b>170 000</b>	<b>Kreis Wesel</b>	<b>77</b>	<b>+1,3</b>	<b>2 027</b>	<b>+2,4</b>	<b>44</b>	<b>+2,3</b>	<b>1 467</b>	<b>+2,2</b>	<b>18</b>	<b>-</b>	<b>413</b>	<b>+3,8</b>
170 004	Alpen	1	-	40	+2,6	1	-	40	+2,6	-	-	-	-
170 008	Dinslaken, Stadt	6	-14,3	158	-3,1	4	-	87	-	2	-33,3	71	-6,6
170 012	Hamminkeln, Stadt	7	-	97	-6,7	4	-	74	-8,6	1	-	5	-
170 016	Hünxe	4	+33,3	44	+109,5	1	-	9	-	1	x	23	x
170 020	Kamp-Lintfort, Stadt	4	-	197	-	1	-	144	-	2	-	40	-

1) nur Gästezimmer in Betrieben der klassischen Hotellerie; ein Appartement oder eine Wohnung zählt dabei wie ein Gästezimmer – 2) Veränderung gegenüber dem Vorjahresmonat in %

## Noch: 5.1 Gästezimmer in der Hotellerie und Stellplätze auf Campingplätzen nach Verwaltungsbezirken

Juli 2022

Amtliche Schlüsselnummer	Verwaltungsbezirk	Hotellerie								Campingplätze ohne Dauercamping			
		davon											
		Gasthöfe				Pensionen				Betriebe		Stellplätze	
		Betriebe		Gästezimmer <sup>1)</sup>		Betriebe		Gästezimmer <sup>1)</sup>					
		ge-öffnete	Veränderung <sup>2)</sup>	angebotene	Veränderung <sup>2)</sup>	ge-öffnete	Veränderung <sup>2)</sup>	angebotene	Veränderung <sup>2)</sup>				
<b>111 000</b>	<b>Kreisfreie Städte</b>												
	<b>Düsseldorf</b>	1	–	6	–	2	–	23	+9,5	2	–	120	+18,8
<b>112 000</b>	<b>Duisburg</b>	2	–	16	–	1	–50,0	10	–37,5	–	–	–	–
<b>113 000</b>	<b>Essen</b>	1	x	20	x	1	–	16	+128,6	6	–	223	–1,3
<b>114 000</b>	<b>Krefeld</b>	–	–	–	–	–	–	–	–	–	–	–	–
<b>116 000</b>	<b>Mönchengladbach</b>	–	–	–	–	1	–	6	–	–	–	–	–
<b>117 000</b>	<b>Mülheim an der Ruhr</b>	–	–	–	–	–	–	–	–	–	–100,0	–	–100,0
<b>119 000</b>	<b>Oberhausen</b>	1	–	6	–	–	–	–	–	2	–	90	–
<b>120 000</b>	<b>Remscheid</b>	–	–	–	–	–	–	–	–	–	–	–	–
<b>122 000</b>	<b>Solingen</b>	–	–	–	–	–	–	–	–	1	–	20	–
<b>124 000</b>	<b>Wuppertal</b>	–	–	–	–	1	x	13	x	–	–	–	–
<b>154 000</b>	<b>Kreis Kleve</b>	6	–	53	+15,2	9	–10,0	130	–7,1	27	–	1 380	+2,0
154 004	Bedburg-Hau	–	–	–	–	–	–	–	–	1	–	45	–
154 008	Emmerich am Rhein, Stadt	–	–	–	–	1	–	17	–	1	–50,0	50	–16,7
154 012	Geldern, Stadt	1	–	6	–	1	–	6	–	2	–	100	–
154 016	Goch, Stadt	–	–	–	–	1	–	21	+10,5	1	–	70	–
154 020	Issum	–	–	–	–	–	–	–	–	2	–	104	–
154 024	Kalkar, Stadt	–	–	–	–	–	–	–	–	2	–	245	–
154 028	Kerken	1	–	10	+100,0	–	–	–	–	2	–	92	–
154 032	Kevelaer, Stadt	2	–	17	+13,3	–	–100,0	–	–100,0	3	–	260	+8,3
154 036	Kleve, Stadt	1	–	6	–	–	–	–	–	2	–	105	–
154 040	Kranenburg	–	–	–	–	1	–	8	–	1	x	30	x
154 044	Rees, Stadt	1	–	14	–	–	–	–	–	3	–	88	–
154 048	Rheurdt	–	–	–	–	–	–	–	–	1	–	21	–
154 052	Straelen, Stadt	–	–	–	–	2	–	21	–	2	–	62	–19,5
154 056	Uedem	–	–	–	–	1	–	25	+4,2	1	–	26	–
154 060	Wachtendonk	–	–	–	–	1	–	11	–	2	–	64	+3,2
154 064	Weeze	–	–	–	–	1	–	21	–	1	–	18	–
<b>158 000</b>	<b>Kreis Mettmann</b>	3	–	31	–	1	–	4	–	1	–	11	+10,0
158 004	Erkrath, Stadt	–	–	–	–	–	–	–	–	–	–	–	–
158 008	Haan, Stadt	–	–	–	–	–	–	–	–	–	–	–	–
158 012	Heiligenhaus, Stadt	–	–	–	–	–	–	–	–	–	–	–	–
158 016	Hilden, Stadt	–	–	–	–	–	–	–	–	–	–	–	–
158 020	Langenfeld (Rhld.), Stadt	–	–	–	–	1	–	4	–	–	–	–	–
158 024	Mettmann, Stadt	–	–	–	–	–	–	–	–	–	–	–	–
158 026	Monheim am Rhein, Stadt	–	–	–	–	–	–	–	–	1	–	11	+10,0
158 028	Ratingen, Stadt	–	–	–	–	–	–	–	–	–	–	–	–
158 032	Velbert, Stadt	2	–	17	–	–	–	–	–	–	–	–	–
158 036	Wülfrath, Stadt	1	–	14	–	–	–	–	–	–	–	–	–
<b>162 000</b>	<b>Rhein-Kreis Neuss</b>	9	–	126	+0,8	2	–	15	–	2	–	120	–
162 004	Dormagen, Stadt	4	–	63	+1,6	–	–	–	–	1	–	20	–
162 008	Grevenbroich, Stadt	1	–	9	–10,0	1	–	10	–	–	–	–	–
162 012	Jüchen, Stadt	2	–	39	+2,6	–	–	–	–	–	–	–	–
162 016	Kaarst, Stadt	–	–	–	–	–	–	–	–	–	–	–	–
162 020	Korschenbroich, Stadt	1	–	7	–	–	–	–	–	–	–	–	–
162 022	Meerbusch, Stadt	1	–	8	–	1	–	5	–	1	–	100	–
162 024	Neuss, Stadt	–	–	–	–	–	–	–	–	–	–	–	–
162 028	Rommerskirchen	–	–	–	–	–	–	–	–	–	–	–	–
<b>166 000</b>	<b>Kreis Viersen</b>	2	–	35	–	2	–	28	–3,4	10	+11,1	273	+14,2
166 004	Brüggen	–	–	–	–	–	–	–	–	3	–	104	–
166 008	Grefrath	–	–	–	–	–	–	–	–	1	–	30	–
166 012	Kempfen, Stadt	–	–	–	–	–	–	–	–	1	–	29	–
166 016	Nettetal, Stadt	–	–	–	–	1	–	16	–5,9	–	–	–	–
166 020	Niederkrüchten	–	–	–	–	1	–	12	–	5	+25,0	110	+44,7
166 024	Schwalmtal	–	–	–	–	–	–	–	–	–	–	–	–
166 028	Tönisvorst, Stadt	–	–	–	–	–	–	–	–	–	–	–	–
166 032	Viersen, Stadt	2	–	35	–	–	–	–	–	–	–	–	–
166 036	Willich, Stadt	–	–	–	–	–	–	–	–	–	–	–	–
<b>170 000</b>	<b>Kreis Wesel</b>	11	–	114	+0,9	4	–	33	–	12	–	476	–1,0
170 004	Alpen	–	–	–	–	–	–	–	–	1	–	11	–
170 008	Dinslaken, Stadt	–	–	–	–	–	–	–	–	1	–	20	–
170 012	Hamminkeln, Stadt	1	–	9	–	1	–	9	–	1	–	35	–22,2
170 016	Hünxe	1	–	7	–	1	–	5	–	1	–	50	–
170 020	Kamp-Lintfort, Stadt	–	–	–	–	1	–	13	–	1	–	10	–

Anmerkung Seite 81

## Noch: 5.1 Gästezimmer in der Hotellerie und Stellplätze auf Campingplätzen nach Verwaltungsbezirken

Juli 2022

Amtliche Schlüsselnummer	Verwaltungsbezirk	Hotellerie											
		insgesamt				davon							
		Betriebe		Gästezimmer <sup>1)</sup>		Hotels				Hotels garnis			
		ge-öffnete	Veränderung <sup>2)</sup>	angebotene	Veränderung <sup>2)</sup>	Betriebe	Gästezimmer <sup>1)</sup>	Betriebe	Gästezimmer <sup>1)</sup>	Betriebe	Veränderung <sup>2)</sup>	angebotene	Veränderung <sup>2)</sup>
170 024	Noch: Kreis Wesel												
170 028	Moers, Stadt	14	-	419	+0,2	9	-	328	+0,6	4	-	81	-1,2
170 032	Neukirchen-Vluyn, Stadt	3	-	112	-	2	-	32	+6,7	1	-	80	-2,4
170 036	Rheinberg, Stadt	5	-	77	+1,3	3	-	63	-	-	-	-	-
170 040	Schermbek	7	-	174	-	3	-	130	-	-	-	-	-
170 044	Sonsbeck	2	-	54	-1,8	1	-	38	-	1	-	16	-5,9
170 048	Voerde (Niederrhein), Stadt	3	-	78	+1,3	1	-	14	-	1	-	54	+1,9
170 052	Wesel, Stadt	11	-	380	-0,8	9	-	354	-0,8	1	-	15	-
	Xanten, Stadt	10	+11,1	197	+22,4	5	+25,0	154	+30,5	4	-	28	-
<b>100 000</b>	<b>Reg.-Bez. Düsseldorf</b>	<b>810</b>	<b>+6,0</b>	<b>43 135</b>	<b>+14,0</b>	<b>422</b>	<b>+4,5</b>	<b>28 976</b>	<b>+12,2</b>	<b>328</b>	<b>+9,3</b>	<b>13 474</b>	<b>+18,5</b>
	<b>Kreisfreie Städte</b>												
<b>314 000</b>	<b>Bonn</b>	<b>71</b>	<b>-</b>	<b>4 627</b>	<b>+10,1</b>	<b>31</b>	<b>-</b>	<b>2 969</b>	<b>+21,6</b>	<b>38</b>	<b>-</b>	<b>1 632</b>	<b>-6,0</b>
<b>315 000</b>	<b>Köln</b>	<b>244</b>	<b>+11,4</b>	<b>17 979</b>	<b>+12,0</b>	<b>102</b>	<b>+17,2</b>	<b>11 386</b>	<b>+14,0</b>	<b>134</b>	<b>+10,7</b>	<b>6 502</b>	<b>+9,7</b>
<b>316 000</b>	<b>Leverkusen</b>	<b>20</b>	<b>+5,3</b>	<b>787</b>	<b>+8,0</b>	<b>9</b>	<b>-</b>	<b>514</b>	<b>+6,2</b>	<b>7</b>	<b>-</b>	<b>238</b>	<b>+6,3</b>
<b>334 000</b>	<b>Städteregion Aachen</b>	<b>109</b>	<b>-</b>	<b>3 489</b>	<b>+3,7</b>	<b>63</b>	<b>+1,6</b>	<b>2 214</b>	<b>+1,1</b>	<b>37</b>	<b>+2,8</b>	<b>1 193</b>	<b>+10,2</b>
334 002	Aachen, kreisfreie Stadt	44	-2,2	2 286	+1,4	22	-	1 449	-0,1	22	-	837	+5,3
334 004	Alsdorf, Stadt	4	-	52	-	2	-	16	-	2	-	36	-
334 008	Baesweiler, Stadt	4	+33,3	87	+70,6	3	+50,0	73	+102,8	1	-	14	-6,7
334 012	Eschweiler, Stadt	12	-	244	+19,6	8	-	158	+2,6	3	-	78	+85,7
334 016	Herzogenrath, Stadt	2	-	29	-	2	-	29	-	-	-	-	-
334 020	Monschau, Stadt	17	-5,6	274	-9,9	9	-10,0	201	-13,0	4	-	36	-
334 024	Roetgen	3	-	35	+6,1	2	-	23	-	-	-	-	-
334 028	Simmerath	13	-7,1	201	-2,0	9	-	162	-0,6	1	-	14	+7,7
334 032	Stolberg (Rhld.), Stadt	5	+25,0	123	+35,2	2	-	23	-	3	+50,0	100	+47,1
334 036	Würselen, Stadt	5	+25,0	158	+10,5	4	+33,3	80	+23,1	1	-	78	-
<b>358 000</b>	<b>Kreis Düren</b>	<b>55</b>	<b>-3,5</b>	<b>1 107</b>	<b>-2,3</b>	<b>27</b>	<b>-12,9</b>	<b>625</b>	<b>-4,7</b>	<b>13</b>	<b>+18,2</b>	<b>293</b>	<b>+4,6</b>
358 004	Aldenhoven	2	-	14	-17,6	-	-	-	-	1	-	8	-27,3
358 008	Düren, Stadt	12	-	438	-	5	-	178	-	5	-	199	-
358 012	Heimbach, Stadt	9	-10,0	113	-5,0	5	-16,7	74	-7,5	1	-	11	-
358 016	Hürtgenwald	4	-	114	-2,6	3	-	108	-0,9	-	-	-	-
358 020	Inden	1	-50,0	7	-74,1	-	-100,0	-	-100,0	-	-	-	-
358 024	Jülich, Stadt	6	-14,3	172	+3,0	4	-20,0	157	+3,3	1	-	7	-
358 028	Kreuzau	2	-33,3	28	-30,0	1	-50,0	10	-54,5	1	-	18	-
358 032	Langerwehe	1	-	5	-	1	-	5	-	-	-	-	-
358 036	Linnich, Stadt	2	-	18	-	-	-	-	-	1	-	11	-
358 040	Merzenich	1	-	7	-	1	-	7	-	-	-	-	-
358 044	Nideggen, Stadt	10	+25,0	108	+18,7	6	-	71	+1,4	2	x	16	x
358 048	Niederzier	4	-	68	-8,1	-	-	-	-	1	-	23	-
358 052	Nörvenich	1	-	15	+15,4	1	-	15	+15,4	-	-	-	-
358 056	Titz	-	-	-	-	-	-	-	-	-	-	-	-
358 060	Vettweiß	-	-	-	-	-	-	-	-	-	-	-	-
<b>362 000</b>	<b>Rhein-Erft-Kreis</b>	<b>88</b>	<b>+1,1</b>	<b>2 779</b>	<b>+0,5</b>	<b>50</b>	<b>-</b>	<b>1 854</b>	<b>-0,5</b>	<b>29</b>	<b>+3,6</b>	<b>808</b>	<b>+3,1</b>
362 004	Bedburg, Stadt	6	-	138	+1,5	4	-	102	+2,0	2	-	36	-
362 008	Bergheim, Stadt	11	-	246	-	6	-	127	-	2	-	54	-
362 012	Brühl, Stadt	12	-	698	-	8	-	627	+0,2	1	-	41	-
362 016	Elsdorf, Stadt	4	-	49	-12,5	2	-	24	-4,0	2	-	25	-19,4
362 020	Erfstadt, Stadt	6	-	76	+2,7	4	-	60	-1,6	1	-	9	+50,0
362 024	Frechen, Stadt	9	+12,5	346	+3,3	4	+33,3	141	+8,5	4	-	196	-
362 028	Hürth, Stadt	12	+9,1	447	+4,4	3	-	202	-1,9	8	+14,3	239	+10,6
362 032	Kerpen, Stadt	14	-6,7	430	-1,6	8	-11,1	290	-2,4	6	-	140	-
362 036	Pulheim, Stadt	8	-11,1	182	-8,1	6	-14,3	122	-14,1	2	-	60	+7,1
362 040	Wesseling, Stadt	6	+20,0	167	+6,4	5	+25,0	159	+6,7	1	-	8	-
<b>366 000</b>	<b>Kreis Euskirchen</b>	<b>52</b>	<b>-10,3</b>	<b>752</b>	<b>-14,7</b>	<b>25</b>	<b>-7,4</b>	<b>426</b>	<b>-7,6</b>	<b>15</b>	<b>-11,8</b>	<b>233</b>	<b>-27,4</b>
366 004	Bad Münstereifel, Stadt	9	+12,5	107	+16,3	3	+50,0	46	+35,3	3	-	34	-2,9
366 008	Blankenheim	6	-14,3	69	-21,6	3	-25,0	42	-31,1	-	-	-	-
366 012	Dahlem	3	-	47	-	3	-	47	-	-	-	-	-
366 016	Euskirchen, Stadt	8	-20,0	206	-5,1	5	-16,7	148	-2,6	2	-	51	-3,8
366 020	Hellenthal	6	-	62	+3,3	3	-	37	+2,8	1	-	10	+11,1
366 024	Kall	5	-16,7	49	-10,9	2	-	26	+4,0	2	-33,3	19	-26,9
366 028	Mechernich, Stadt	6	-	64	-4,5	2	-	23	-20,7	3	-	35	+9,4
366 032	Nettersheim	1	-	7	-	1	-	7	-	-	-	-	-
366 036	Schleiden, Stadt	5	-37,5	101	-51,0	2	-33,3	28	-41,7	2	-33,3	66	-54,5
366 040	Weilerswist	2	-	18	-14,3	-	-	-	-	2	-	18	-14,3
366 044	Zülpich, Stadt	1	-	22	-	1	-	22	-	-	-	-	-

Anmerkung Seite 81

## Noch: 5.1 Gästezimmer in der Hotellerie und Stellplätze auf Campingplätzen nach Verwaltungsbezirken

Juli 2022

Amtliche Schlüsselnummer	Verwaltungsbezirk	Hotellerie								Campingplätze ohne Dauercamping			
		davon											
		Gasthöfe				Pensionen				Betriebe		Stellplätze	
		Betriebe		Gästezimmer <sup>1)</sup>		Betriebe		Gästezimmer <sup>1)</sup>					
		ge-öffnete	Veränderung <sup>2)</sup>	angebotene	Veränderung <sup>2)</sup>	ge-öffnete	Veränderung <sup>2)</sup>	angebotene	Veränderung <sup>2)</sup>				
170 024	Noch: Kreis Wesel												
170 028	Moers, Stadt	1	-	10	-	-	-	-	-	1	-	11	-
170 032	Neukirchen-Vluyn, Stadt	-	-	-	-	-	-	-	-	-	-	-	-
170 036	Rheinberg, Stadt	1	-	8	+14,3	1	-	6	-	-	-	-	-
170 040	Schermbek	4	-	44	-	-	-	-	-	1	-	10	-
170 044	Sonsbeck	-	-	-	-	-	-	-	-	1	-	125	+4,2
170 048	Voerde (Niederrhein), Stadt	1	-	10	-	-	-	-	-	-	-	-	-
170 052	Wesel, Stadt	1	-	11	-	-	-	-	-	1	-	45	-
	Xanten, Stadt	1	-	15	-	-	-	-	-	3	-	159	-
<b>100 000</b>	<b>Reg.-Bez. Düsseldorf</b>	<b>36</b>	<b>+2,9</b>	<b>407</b>	<b>+7,7</b>	<b>24</b>	<b>-4,0</b>	<b>278</b>	<b>+2,6</b>	<b>63</b>	<b>-</b>	<b>2 713</b>	<b>+0,9</b>
	<b>Kreisfreie Städte</b>												
<b>314 000</b>	<b>Bonn</b>	<b>1</b>	<b>-</b>	<b>20</b>	<b>-</b>	<b>1</b>	<b>-</b>	<b>6</b>	<b>-14,3</b>	<b>3</b>	<b>+50,0</b>	<b>124</b>	<b>+15,9</b>
<b>315 000</b>	<b>Köln</b>	<b>5</b>	<b>-16,7</b>	<b>51</b>	<b>-22,7</b>	<b>3</b>	<b>-40,0</b>	<b>40</b>	<b>-36,5</b>	<b>5</b>	<b>+25,0</b>	<b>490</b>	<b>+25,6</b>
<b>316 000</b>	<b>Leverkusen</b>	<b>1</b>	<b>-</b>	<b>10</b>	<b>-</b>	<b>3</b>	<b>+50,0</b>	<b>25</b>	<b>+127,3</b>	<b>-</b>	<b>-</b>	<b>-</b>	<b>-</b>
	<b>Städteregion Aachen</b>	<b>5</b>	<b>-</b>	<b>48</b>	<b>-</b>	<b>4</b>	<b>-33,3</b>	<b>34</b>	<b>-24,4</b>	<b>13</b>	<b>-</b>	<b>866</b>	<b>+0,2</b>
334 002	Aachen, kreisfreie Stadt	-	-	-	-	-	-100,0	-	-100,0	1	-	47	-
334 004	Alsdorf, Stadt	-	-	-	-	-	-	-	-	-	-	-	-
334 008	Baesweiler, Stadt	-	-	-	-	-	-	-	-	-	-	-	-
334 012	Eschweiler, Stadt	1	-	8	-	-	-	-	-	-	-	-	-
334 016	Herzogenrath, Stadt	-	-	-	-	-	-	-	-	-	-	-	-
334 020	Monschau, Stadt	3	-	33	-	1	-	4	-	4	-	400	-1,2
334 024	Roetgen	-	-	-	-	1	-	12	+20,0	1	-	20	+150,0
334 028	Simmerath	1	-	7	-	2	-33,3	18	-18,2	6	-	389	-1,3
334 032	Stolberg (Rhld.), Stadt	-	-	-	-	-	-	-	-	-	-	-	-
334 036	Würselen, Stadt	-	-	-	-	-	-	-	-	1	-	10	-
<b>358 000</b>	<b>Kreis Düren</b>	<b>7</b>	<b>-</b>	<b>123</b>	<b>-4,7</b>	<b>8</b>	<b>-</b>	<b>66</b>	<b>-2,9</b>	<b>11</b>	<b>-</b>	<b>531</b>	<b>+1,9</b>
358 004	Aldenhoven	-	-	-	-	1	-	6	-	-	-	-	-
358 008	Düren, Stadt	1	-	55	-	1	-	6	-	2	-	30	-
358 012	Heimbach, Stadt	-	-	-	-	3	-	28	-	5	-	299	-
358 016	Hürtgenwald	-	-	-	-	1	-	6	-25,0	1	-	40	-
358 020	Inden	1	-	7	-	-	-	-	-	-	-	-	-
358 024	Jülich, Stadt	-	-	-	-	1	-	8	-	1	-	22	-
358 028	Kreuzau	-	-	-	-	-	-	-	-	-	-	-	-
358 032	Langerwehe	-	-	-	-	-	-	-	-	-	-	-	-
358 036	Linnich, Stadt	1	-	7	-	-	-	-	-	-	-	-	-
358 040	Merzenich	-	-	-	-	-	-	-	-	-	-	-	-
358 044	Nideggen, Stadt	1	-	9	-	1	-	12	-	2	-	140	+7,7
358 048	Niederzier	3	-	45	-11,8	-	-	-	-	-	-	-	-
358 052	Nörvenich	-	-	-	-	-	-	-	-	-	-	-	-
358 056	Titz	-	-	-	-	-	-	-	-	-	-	-	-
358 060	Vettweiß	-	-	-	-	-	-	-	-	-	-	-	-
<b>362 000</b>	<b>Rhein-Erft-Kreis</b>	<b>5</b>	<b>-</b>	<b>48</b>	<b>-</b>	<b>4</b>	<b>-</b>	<b>69</b>	<b>-1,4</b>	<b>2</b>	<b>-</b>	<b>135</b>	<b>-</b>
362 004	Bedburg, Stadt	-	-	-	-	-	-	-	-	-	-	-	-
362 008	Bergheim, Stadt	1	-	8	-	2	-	57	-	-	-	-	-
362 012	Brühl, Stadt	2	-	24	-	1	-	6	-14,3	1	-	55	-
362 016	Elsdorf, Stadt	-	-	-	-	-	-	-	-	-	-	-	-
362 020	Erfstadt, Stadt	1	-	7	-	-	-	-	-	1	-	80	-
362 024	Frechen, Stadt	1	-	9	-	-	-	-	-	-	-	-	-
362 028	Hürth, Stadt	-	-	-	-	1	-	6	-	-	-	-	-
362 032	Kerpen, Stadt	-	-	-	-	-	-	-	-	-	-	-	-
362 036	Pulheim, Stadt	-	-	-	-	-	-	-	-	-	-	-	-
362 040	Wesseling, Stadt	-	-	-	-	-	-	-	-	-	-	-	-
<b>366 000</b>	<b>Kreis Euskirchen</b>	<b>5</b>	<b>-</b>	<b>39</b>	<b>-2,5</b>	<b>7</b>	<b>-22,2</b>	<b>54</b>	<b>-10,0</b>	<b>19</b>	<b>-5,0</b>	<b>694</b>	<b>-3,1</b>
366 004	Bad Münstereifel, Stadt	1	-	7	-	2	-	20	+25,0	-	-100,0	-	-100,0
366 008	Blankenheim	2	-	19	-	1	-	8	-	6	-	255	-
366 012	Dahlem	-	-	-	-	-	-	-	-	2	-	62	+19,2
366 016	Euskirchen, Stadt	1	-	7	-12,5	-	-100,0	-	-100,0	-	-	-	-
366 020	Hellenthal	-	-	-	-	2	-	15	-	4	-	142	+0,7
366 024	Kall	-	-	-	-	1	-	4	-	1	-	10	-
366 028	Mechernich, Stadt	1	-	6	-	-	-	-	-	-	-	-	-
366 032	Nettersheim	-	-	-	-	-	-	-	-	1	-	25	-
366 036	Schleiden, Stadt	-	-	-	-	1	-50,0	7	-46,2	4	-	150	-16,7
366 040	Weilerswist	-	-	-	-	-	-	-	-	-	-	-	-
366 044	Zülpich, Stadt	-	-	-	-	-	-	-	-	1	-	50	+85,2

## Noch: 5.1 Gästezimmer in der Hotellerie und Stellplätze auf Campingplätzen nach Verwaltungsbezirken

Juli 2022

Amtliche Schlüsselnummer	Verwaltungsbezirk	Hotellerie											
		insgesamt				davon							
		Betriebe		Gästezimmer <sup>1)</sup>		Hotels				Hotels garnis			
		ge- öffnete	Verände- rung <sup>2)</sup>	ange- botene	Verände- rung <sup>2)</sup>	Betriebe	Gästezimmer <sup>1)</sup>	Betriebe	Gästezimmer <sup>1)</sup>	Betriebe	Verände- rung <sup>2)</sup>	ange- botene	Verände- rung <sup>2)</sup>
<b>370 000</b>	<b>Kreis Heinsberg</b>	<b>33</b>	<b>-</b>	<b>647</b>	<b>-1,1</b>	<b>21</b>	<b>-</b>	<b>406</b>	<b>-1,0</b>	<b>7</b>	<b>-</b>	<b>149</b>	<b>+12,0</b>
370 004	Erkelenz, Stadt	6	-	115	-1,7	4	-	76	-3,8	2	-	39	+2,6
370 008	Gangelt	1	-	17	-	1	-	17	-	-	-	-	-
370 012	Geilenkirchen, Stadt	3	-	73	-20,7	-	-	-	-	1	-	8	-
370 016	Heinsberg, Stadt	6	+20,0	106	+32,5	5	+25,0	78	+14,7	1	-	28	+133,3
370 020	Hückelhoven, Stadt	1	-	34	-2,9	-	-	-	-	1	-	34	-2,9
370 024	Selkant	-	-	-	-	-	-	-	-	-	-	-	-
370 028	Übach-Palenberg, Stadt	1	-	26	-	1	-	26	-	-	-	-	-
370 032	Waldfeucht	2	-	19	-	-	-	-	-	-	-	-	-
370 036	Wassenberg, Stadt	6	-14,3	88	-12,9	5	-16,7	59	-18,1	1	-	29	-
370 040	Wegberg, Stadt	7	-	169	+1,2	5	-	150	+1,4	1	-	11	-
<b>374 000</b>	<b>Oberbergischer Kreis</b>	<b>51</b>	<b>-</b>	<b>1 140</b>	<b>-2,5</b>	<b>42</b>	<b>-</b>	<b>1 005</b>	<b>-2,2</b>	<b>4</b>	<b>-</b>	<b>91</b>	<b>-</b>
374 004	Bergneustadt, Stadt	2	-	21	-	1	-	12	-	-	-	-	-
374 008	Engelskirchen	5	-	93	-5,1	3	-	80	+1,3	-	-	-	-
374 012	Gummersbach, Stadt	8	-	300	-	5	-	229	-	3	-	71	-
374 016	Hückeswagen, Stadt	2	-	27	+3,8	2	-	27	+3,8	-	-	-	-
374 020	Lindlar	7	-	78	-	5	-	44	-	1	-	20	-
374 024	Marienheide	1	-	50	-	1	-	50	-	-	-	-	-
374 028	Morsbach	2	-	39	-	2	-	39	-	-	-	-	-
374 032	Nümbrecht	4	-	214	-3,6	4	-	214	-3,6	-	-	-	-
374 036	Radevormwald, Stadt	3	-	44	-	3	-	44	-	-	-	-	-
374 040	Reichshof	3	-	34	-17,1	2	-	26	-21,2	-	-	-	-
374 044	Waldröhl, Stadt	2	-	30	-	2	-	30	-	-	-	-	-
374 048	Wiehl, Stadt	4	-	101	-8,2	4	-	101	-8,2	-	-	-	-
374 052	Wipperfürth, Stadt	8	-	109	-0,9	8	-	109	-0,9	-	-	-	-
<b>378 000</b>	<b>Rhein.-Berg. Kreis</b>	<b>38</b>	<b>-5,0</b>	<b>890</b>	<b>-10,9</b>	<b>27</b>	<b>-6,9</b>	<b>706</b>	<b>-13,2</b>	<b>8</b>	<b>-</b>	<b>160</b>	<b>+1,3</b>
378 004	Bergisch Gladbach, Stadt	10	-	323	+0,6	5	-	212	-	5	-	111	+1,8
378 008	Burscheid, Stadt	3	-	74	-	3	-	74	-	-	-	-	-
378 012	Kürten	5	-	62	-4,6	3	-	44	-	-	-	-	-
378 016	Leichlingen (Rhld.), Stadt	1	-	20	-	-	-	-	-	1	-	20	-
378 020	Odenthal	4	-	87	+1,2	3	-	66	+1,5	1	-	21	-
378 024	Overath, Stadt	6	-14,3	117	-10,0	5	-16,7	109	-10,7	1	-	8	-
378 028	Rösrath, Stadt	3	-25,0	30	-37,5	2	-33,3	24	-41,5	-	-	-	-
378 032	Wermelskirchen, Stadt	6	-	177	-30,6	6	-	177	-30,6	-	-	-	-
<b>382 000</b>	<b>Rhein-Sieg-Kreis</b>	<b>97</b>	<b>-9,3</b>	<b>3 501</b>	<b>-4,0</b>	<b>62</b>	<b>-4,6</b>	<b>2 633</b>	<b>-3,5</b>	<b>19</b>	<b>-13,6</b>	<b>685</b>	<b>+0,7</b>
382 004	Alfter	4	-	81	-5,8	3	-	64	-7,2	-	-	-	-
382 008	Bad Honnef, Stadt	7	-12,5	386	-2,5	5	-	353	+0,3	1	-	22	-
382 012	Bornheim, Stadt	12	-7,7	236	-13,2	4	-20,0	105	-18,0	2	-	60	+13,2
382 016	Eitorf	3	-	164	+1,2	3	-	164	+1,2	-	-	-	-
382 020	Hennef (Sieg), Stadt	7	-12,5	256	-2,3	6	-	241	-	1	-50,0	15	-28,6
382 024	Königswinter, Stadt	12	+9,1	693	+4,2	8	+14,3	564	+2,2	2	-	105	+16,7
382 028	Lohmar, Stadt	6	-14,3	104	-3,7	3	-	75	+1,4	2	-33,3	22	-18,5
382 032	Meckenheim, Stadt	4	-	124	-6,1	1	-	85	-7,6	2	-	29	-3,3
382 036	Much	2	-33,3	141	-4,1	2	-	141	-	-	-	-	-
382 040	Neunkirchen-Seelscheid	1	-	13	+44,4	1	-	13	+44,4	-	-	-	-
382 044	Niederkassel, Stadt	5	-	117	+0,9	4	-	106	+1,0	1	-	11	-
382 048	Rheinbach, Stadt	2	-50,0	81	-27,0	1	-50,0	16	-55,6	1	-	65	-
382 052	Ruppichteroth	1	-	13	-	1	-	13	-	-	-	-	-
382 056	Sankt Augustin, Stadt	3	-25,0	93	+12,0	2	-	47	+46,9	1	-	46	-
382 060	Siegburg, Stadt	11	-	352	-0,3	7	-	275	-0,4	2	-	55	-
382 064	Swisttal	2	-	52	+13,0	2	+100,0	52	+33,3	-	-100,0	-	-100,0
382 068	Troisdorf, Stadt	9	-	486	+0,4	5	-	226	+1,8	3	-	247	-0,4
382 072	Wachtberg	3	-25,0	66	-50,0	2	-33,3	58	-52,8	-	-	-	-
382 076	Windeck	3	-40,0	43	-36,8	2	-50,0	35	-44,4	1	-	8	+60,0
<b>300 000</b>	<b>Reg.-Bez. Köln</b>	<b>858</b>	<b>+0,8</b>	<b>37 698</b>	<b>+5,9</b>	<b>459</b>	<b>+1,1</b>	<b>24 738</b>	<b>+7,2</b>	<b>311</b>	<b>+4,0</b>	<b>11 984</b>	<b>+5,0</b>
	<b>Kreisfreie Städte</b>												
<b>512 000</b>	<b>Botrop</b>	<b>10</b>	<b>-</b>	<b>304</b>	<b>+5,9</b>	<b>7</b>	<b>-</b>	<b>227</b>	<b>+2,3</b>	<b>2</b>	<b>-</b>	<b>67</b>	<b>+21,8</b>
<b>513 000</b>	<b>Gelsenkirchen</b>	<b>16</b>	<b>+14,3</b>	<b>895</b>	<b>+2,5</b>	<b>9</b>	<b>-</b>	<b>745</b>	<b>-0,4</b>	<b>6</b>	<b>+20,0</b>	<b>143</b>	<b>+14,4</b>
<b>515 000</b>	<b>Münster</b>	<b>56</b>	<b>+1,8</b>	<b>3 077</b>	<b>+14,1</b>	<b>36</b>	<b>+2,9</b>	<b>2 205</b>	<b>+21,8</b>	<b>19</b>	<b>-</b>	<b>867</b>	<b>-1,6</b>

Anmerkung Seite 81

## Noch: 5.1 Gästezimmer in der Hotellerie und Stellplätze auf Campingplätzen nach Verwaltungsbezirken

Juli 2022

Amtliche Schlüsselnummer	Verwaltungsbezirk	Hotellerie								Campingplätze ohne Dauercamping			
		davon											
		Gasthöfe				Pensionen				Betriebe		Stellplätze	
		Betriebe		Gästezimmer <sup>1)</sup>		Betriebe		Gästezimmer <sup>1)</sup>					
		ge-öffnete	Veränderung <sup>2)</sup>	angebotene	Veränderung <sup>2)</sup>	ge-öffnete	Veränderung <sup>2)</sup>	angebotene	Veränderung <sup>2)</sup>				
<b>370 000</b>	<b>Kreis Heinsberg</b>	<b>4</b>	<b>-</b>	<b>84</b>	<b>-18,4</b>	<b>1</b>	<b>-</b>	<b>8</b>	<b>-</b>	<b>11</b>	<b>+10,0</b>	<b>428</b>	<b>+5,7</b>
370 004	Erkelenz, Stadt	-	-	-	-	-	-	-	-	-	-	-	-
370 008	Gangelt	-	-	-	-	-	-	-	-	1	-	40	-
370 012	Geilenkirchen, Stadt	2	-	65	-22,6	-	-	-	-	-	-	-	-
370 016	Heinsberg, Stadt	-	-	-	-	-	-	-	-	1	-	43	-
370 020	Hückelhoven, Stadt	-	-	-	-	-	-	-	-	2	+100,0	34	+70,0
370 024	Selkant	-	-	-	-	-	-	-	-	1	-	10	-
370 028	Übach-Palenberg, Stadt	-	-	-	-	-	-	-	-	-	-	-	-
370 032	Waldfeucht	2	-	19	-	-	-	-	-	-	-	-	-
370 036	Wassenberg, Stadt	-	-	-	-	-	-	-	-	4	-	111	+8,8
370 040	Wegberg, Stadt	-	-	-	-	1	-	8	-	2	-	190	-
<b>374 000</b>	<b>Oberbergischer Kreis</b>	<b>3</b>	<b>-</b>	<b>22</b>	<b>-21,4</b>	<b>2</b>	<b>-</b>	<b>22</b>	<b>-</b>	<b>10</b>	<b>-9,1</b>	<b>1 080</b>	<b>+6,7</b>
374 004	Bergneustadt, Stadt	1	-	9	-	-	-	-	-	1	-	120	-
374 008	Engelskirchen	2	-	13	-31,6	-	-	-	-	-	-	-	-
374 012	Gummersbach, Stadt	-	-	-	-	-	-	-	-	2	-	386	+4,3
374 016	Hückeswagen, Stadt	-	-	-	-	-	-	-	-	2	-	350	-
374 020	Lindlar	-	-	-	-	1	-	14	-	2	-33,3	110	-8,3
374 024	Marienheide	-	-	-	-	-	-	-	-	-	-	-	-
374 028	Morsbach	-	-	-	-	-	-	-	-	1	-	10	-
374 032	Nümbrecht	-	-	-	-	-	-	-	-	-	-	-	-
374 036	Radevormwald, Stadt	-	-	-	-	-	-	-	-	-	-	-	-
374 040	Reichshof	-	-	-	-	1	-	8	-	-	-	-	-
374 044	Waldbrohl, Stadt	-	-	-	-	-	-	-	-	-	-	-	-
374 048	Wiehl, Stadt	-	-	-	-	-	-	-	-	1	-	92	+206,7
374 052	Wipperfürth, Stadt	-	-	-	-	-	-	-	-	1	-	12	-
<b>378 000</b>	<b>Rhein.-Berg. Kreis</b>	<b>1</b>	<b>-</b>	<b>8</b>	<b>-</b>	<b>2</b>	<b>-</b>	<b>16</b>	<b>-20,0</b>	<b>2</b>	<b>+100,0</b>	<b>42</b>	<b>+40,0</b>
378 004	Bergisch Gladbach, Stadt	-	-	-	-	-	-	-	-	1	x	12	x
378 008	Burscheid, Stadt	-	-	-	-	-	-	-	-	-	-	-	-
378 012	Kürten	1	-	8	-	1	-	10	-23,1	-	-	-	-
378 016	Leichlingen (Rhld.), Stadt	-	-	-	-	-	-	-	-	1	-	30	-
378 020	Odenthal	-	-	-	-	-	-	-	-	-	-	-	-
378 024	Overath, Stadt	-	-	-	-	-	-	-	-	-	-	-	-
378 028	Rösrath, Stadt	-	-	-	-	1	-	6	-14,3	-	-	-	-
378 032	Wermelskirchen, Stadt	-	-	-	-	-	-	-	-	-	-	-	-
<b>382 000</b>	<b>Rhein-Sieg-Kreis</b>	<b>12</b>	<b>-14,3</b>	<b>128</b>	<b>-15,2</b>	<b>4</b>	<b>-33,3</b>	<b>55</b>	<b>-35,3</b>	<b>5</b>	<b>-</b>	<b>170</b>	<b>+6,3</b>
382 004	Alfter	1	-	17	-	-	-	-	-	-	-	-	-
382 008	Bad Honnef, Stadt	1	-50,0	11	-50,0	-	-	-	-	1	-	25	-
382 012	Bornheim, Stadt	4	-	39	-	2	-	32	-38,5	-	-	-	-
382 016	Eitorf	-	-	-	-	-	-	-	-	1	-	60	-
382 020	Hennef (Sieg), Stadt	-	-	-	-	-	-	-	-	-	-	-	-
382 024	Königswinter, Stadt	1	-	16	-	1	-	8	+14,3	-	-	-	-
382 028	Lohmar, Stadt	1	-	7	-	-	-	-	-	2	-	70	+16,7
382 032	Meckenheim, Stadt	1	-	10	-	-	-	-	-	-	-	-	-
382 036	Much	-	-	-	-	-	-100,0	-	-100,0	-	-	-	-
382 040	Neunkirchen-Seelscheid	-	-	-	-	-	-	-	-	-	-	-	-
382 044	Niederkassel, Stadt	-	-	-	-	-	-	-	-	-	-	-	-
382 048	Rheinbach, Stadt	-	-100,0	-	-100,0	-	-	-	-	-	-	-	-
382 052	Ruppichterath	-	-	-	-	-	-	-	-	-	-	-	-
382 056	Sankt Augustin, Stadt	-	-	-	-	-	-100,0	-	-100,0	-	-	-	-
382 060	Siegburg, Stadt	1	-	7	-	1	-	15	-	-	-	-	-
382 064	Swisttal	-	-	-	-	-	-	-	-	-	-	-	-
382 068	Troisdorf, Stadt	1	-	13	-7,1	-	-	-	-	-	-	-	-
382 072	Wachtberg	1	-	8	-11,1	-	-	-	-	-	-	-	-
382 076	Windeck	-	-	-	-	-	-	-	-	1	-	15	-
<b>300 000</b>	<b>Reg.-Bez. Köln</b>	<b>49</b>	<b>-5,8</b>	<b>581</b>	<b>-10,8</b>	<b>39</b>	<b>-15,2</b>	<b>395</b>	<b>-13,9</b>	<b>81</b>	<b>+2,5</b>	<b>4 560</b>	<b>+5,1</b>
<b>512 000</b>	<b>Kreisfreie Städte</b>												
<b>512 000</b>	<b>Bottrop</b>	-	-	-	-	1	-	10	-	-	-	-	-
<b>513 000</b>	<b>Gelsenkirchen</b>	-	-	-	-	1	x	7	x	1	-	21	-
<b>515 000</b>	<b>Münster</b>	1	-	5	-	-	-	-	-	1	-	120	-

Anmerkung Seite 81

## Noch: 5.1 Gästezimmer in der Hotellerie und Stellplätze auf Campingplätzen nach Verwaltungsbezirken

Juli 2022

Amtliche Schlüsselnummer	Verwaltungsbezirk	Hotellerie											
		insgesamt				davon							
		Betriebe		Gästezimmer <sup>1)</sup>		Hotels				Hotels garnis			
		ge- öffnete	Verände- rung <sup>2)</sup>	ange- botene	Verände- rung <sup>2)</sup>	ge- öffnete	Verände- rung <sup>2)</sup>	ange- botene	Verände- rung <sup>2)</sup>	ge- öffnete	Verände- rung <sup>2)</sup>	ange- botene	Verände- rung <sup>2)</sup>
<b>554 000</b>	<b>Kreis Borken</b>	<b>89</b>	<b>+1,1</b>	<b>1 899</b>	<b>+2,7</b>	<b>66</b>	<b>+3,1</b>	<b>1 545</b>	<b>+2,3</b>	<b>6</b>	<b>-</b>	<b>160</b>	<b>+6,7</b>
554 004	Ahaus, Stadt	10	-	248	-	9	-	214	-0,9	1	-	34	+6,3
554 008	Bocholt, Stadt	11	+10,0	294	+13,5	8	+14,3	190	+16,6	2	-	96	+9,1
554 012	Borken, Stadt	7	-	94	+1,1	5	-	78	-	-	-	-	-
554 016	Gescher, Stadt	3	-	66	-	3	-	66	-	-	-	-	-
554 020	Gronau (Westf.), Stadt	11	+10,0	243	+2,5	8	-	211	-0,9	-	-	-	-
554 024	Heek	3	-	32	-	1	-	19	-	-	-	-	-
554 028	Heiden	3	-	44	-	1	-	13	-	-	-	-	-
554 032	Isselburg, Stadt	6	+20,0	83	+18,6	5	+25,0	77	+20,3	1	-	6	-
554 036	Legden	5	-16,7	231	-1,7	3	-	213	-	-	-	-	-
554 040	Raesfeld	4	-	38	+2,7	2	-	11	-	-	-	-	-
554 044	Reken	6	-	83	-	4	-	55	-	1	-	19	-
554 048	Rhede, Stadt	4	-	41	-	3	-	36	-	1	-	5	-
554 052	Schöppingen	4	-	67	-	3	-	64	-	-	-	-	-
554 056	Stadtlohn, Stadt	1	-50,0	10	-47,4	1	-	10	-23,1	-	-	-	-
554 060	Südlohn	3	-	97	-	3	-	97	-	-	-	-	-
554 064	Velen, Stadt	4	-	140	-	4	-	140	-	-	-	-	-
554 068	Vreden, Stadt	4	-	88	+8,6	3	-	51	+2,0	-	-	-	-
<b>558 000</b>	<b>Kreis Coesfeld</b>	<b>52</b>	<b>-1,9</b>	<b>1 071</b>	<b>-1,7</b>	<b>33</b>	<b>-2,9</b>	<b>784</b>	<b>-</b>	<b>6</b>	<b>-</b>	<b>133</b>	<b>-</b>
558 004	Ascheberg	5	-	153	-	4	-	147	-	-	-	-	-
558 008	Billerbeck, Stadt	5	-	133	-0,7	4	-	128	-0,8	-	-	-	-
558 012	Coesfeld, Stadt	4	-	84	-	3	-	75	-	-	-	-	-
558 016	Dülmen, Stadt	10	-	189	+1,6	6	-	135	+0,7	2	-	14	-
558 020	Havixbeck	2	-	21	-	1	-	14	-	-	-	-	-
558 024	Lüdinghausen, Stadt	4	-	111	+9,9	3	-	64	+18,5	1	-	47	-
558 028	Nordkirchen	3	-25,0	26	-18,8	2	-	14	-	-	-100,0	-	-100,0
558 032	Nottuln	6	-	111	-	3	-	75	-	-	-	-	-
558 036	Olfen, Stadt	4	+33,3	35	+20,7	3	-	29	-	1	x	6	x
558 040	Rosendahl	2	-	40	-	1	-	28	-	-	-	-	-
558 044	Senden	7	-12,5	168	-15,2	3	-25,0	75	-11,8	2	-	66	-
<b>562 000</b>	<b>Kreis Recklinghausen</b>	<b>62</b>	<b>+5,1</b>	<b>1 771</b>	<b>+11,9</b>	<b>41</b>	<b>+5,1</b>	<b>1 421</b>	<b>+12,3</b>	<b>11</b>	<b>+10,0</b>	<b>241</b>	<b>+10,0</b>
562 004	Castrop-Rauxel, Stadt	6	-	196	+3,2	4	-	156	-1,3	1	-	22	-
562 008	Datteln, Stadt	4	-	143	+0,7	4	-	143	+0,7	-	-	-	-
562 012	Dorsten, Stadt	15	-	214	+1,4	9	-	150	+0,7	1	-	15	-
562 014	Gladbeck, Stadt	4	+33,3	182	+15,9	3	-	157	-	1	x	25	x
562 016	Haltern am See, Stadt	8	-	188	-0,5	6	-	169	-0,6	-	-	-	-
562 020	Herten, Stadt	4	-	115	-1,7	3	-	101	-1,0	1	-	14	-6,7
562 024	Marl, Stadt	8	+14,3	262	+11,0	5	+25,0	217	+14,8	3	-	45	-4,3
562 028	Oer-Erkenschwick, Stadt	1	-	24	-	1	-	24	-	-	-	-	-
562 032	Recklinghausen, Stadt	9	+12,5	398	+48,0	5	+25,0	291	+80,7	3	-	93	-1,1
562 036	Waltrop, Stadt	3	-	49	+2,1	1	-	13	-	1	-	27	+3,8
<b>566 000</b>	<b>Kreis Steinfurt</b>	<b>114</b>	<b>-1,7</b>	<b>1 902</b>	<b>+1,8</b>	<b>77</b>	<b>-3,8</b>	<b>1 527</b>	<b>+0,7</b>	<b>7</b>	<b>+16,7</b>	<b>137</b>	<b>+30,5</b>
566 004	Altenberge	4	-	98	-5,8	2	-	82	-	-	-	-	-
566 008	Emsdetten, Stadt	9	-	193	-	7	-	167	-	1	-	16	-
566 012	Greven, Stadt	7	-12,5	121	-4,0	4	-20,0	78	-8,2	1	-	32	+6,7
566 016	Hörstel, Stadt	12	-	149	-	7	-	111	-	-	-	-	-
566 020	Hopsten	2	-	28	+64,7	2	-	28	+64,7	-	-	-	-
566 024	Horstmar, Stadt	2	-	19	-	1	-	13	-	-	-	-	-
566 028	Ibbenbüren, Stadt	9	-	212	+8,2	7	-12,5	177	-4,8	1	x	25	x
566 032	Ladbergen	5	-16,7	57	-20,8	2	-33,3	17	-48,5	1	-	22	-
566 036	Laer	2	-	29	-	2	-	29	-	-	-	-	-
566 040	Lengerich, Stadt	6	-	78	+2,6	4	-	67	+3,1	-	-	-	-
566 044	Lienen	3	-	37	-	1	-	17	-	-	-	-	-
566 048	Lotte	1	-	7	-	1	-	7	-	-	-	-	-
566 052	Metelen	1	-	11	-	-	-	-	-	-	-	-	-
566 056	Mettingen	4	-	56	-	2	-	36	-	-	-	-	-
566 060	Neuenkirchen	1	-	22	-	1	-	22	-	-	-	-	-
566 064	Nordwalde	2	-	21	-	1	-	14	-	-	-	-	-
566 068	Ochtrup, Stadt	4	-	48	-	3	-	36	-	1	-	12	-
566 072	Recke	2	-33,3	26	-23,5	2	-33,3	26	-23,5	-	-	-	-
566 076	Rheine, Stadt	16	-	313	+9,1	11	-	257	+8,9	2	-	30	+20,0
566 080	Saerbeck	4	-	76	-2,6	3	-	70	-	-	-	-	-
566 084	Steinfurt, Stadt	5	-	96	-	5	-	96	-	-	-	-	-
566 088	Tecklenburg, Stadt	10	+11,1	151	+11,0	6	+20,0	123	+15,0	-	-	-	-
566 092	Westerkappeln	1	-	10	-	1	-	10	-	-	-	-	-
566 096	Wettingen	2	-	44	-	2	-	44	-	-	-	-	-

Anmerkung Seite 81



## Noch: 5.1 Gästezimmer in der Hotellerie und Stellplätze auf Campingplätzen nach Verwaltungsbezirken

Juli 2022

Amtliche Schlüsselnummer	Verwaltungsbezirk	Hotellerie								Campingplätze ohne Dauercamping			
		davon											
		Gasthöfe				Pensionen				Betriebe		Stellplätze	
		Betriebe		Gästezimmer <sup>1)</sup>		Betriebe		Gästezimmer <sup>1)</sup>					
		ge-öffnete	Veränderung <sup>2)</sup>	angebotene	Veränderung <sup>2)</sup>	ge-öffnete	Veränderung <sup>2)</sup>	angebotene	Veränderung <sup>2)</sup>				
<b>554 000</b>	<b>Kreis Borken</b>	<b>8</b>	<b>-</b>	<b>67</b>	<b>+3,1</b>	<b>9</b>	<b>-10,0</b>	<b>127</b>	<b>+3,3</b>	<b>13</b>	<b>+8,3</b>	<b>370</b>	<b>-40,9</b>
554 004	Ahaus, Stadt	-	-	-	-	-	-	-	-	1	-	16	-
554 008	Bocholt, Stadt	1	-	8	-	-	-	-	-	1	-	50	-
554 012	Borken, Stadt	1	-	5	-	1	-	11	+10,0	3	-	51	-84,2
554 016	Gescher, Stadt	-	-	-	-	-	-	-	-	1	-	20	-
554 020	Gronau (Westf.), Stadt	2	+100,0	17	+88,9	1	-	15	-	1	-	20	-
554 024	Heek	1	-	7	-	1	-	6	-	-	-	-	-
554 028	Heiden	1	-	11	-	1	-	20	-	-	-	-	-
554 032	Isselburg, Stadt	-	-	-	-	-	-	-	-	-	-	-	-
554 036	Legden	1	-	12	-	1	-50,0	6	-40,0	-	-	-	-
554 040	Raesfeld	1	-	7	-	1	-	20	+5,3	-	-	-	-
554 044	Reken	-	-	-	-	1	-	9	-	3	+50,0	130	+8,3
554 048	Rhede, Stadt	-	-	-	-	-	-	-	-	1	-	28	-
554 052	Schöppingen	-	-	-	-	1	-	3	-	1	-	30	-
554 056	Stadtlohn, Stadt	-	-100,0	-	-100,0	-	-	-	-	-	-	-	-
554 060	Südlohn	-	-	-	-	-	-	-	-	-	-	-	-
554 064	Velen, Stadt	-	-	-	-	-	-	-	-	1	-	25	+25,0
554 068	Vreden, Stadt	-	-	-	-	1	-	37	+19,4	-	-	-	-
<b>558 000</b>	<b>Kreis Coesfeld</b>	<b>8</b>	<b>-</b>	<b>96</b>	<b>+1,1</b>	<b>5</b>	<b>-</b>	<b>58</b>	<b>-24,7</b>	<b>11</b>	<b>-</b>	<b>458</b>	<b>+43,6</b>
558 004	Ascheberg	1	-	6	-	-	-	-	-	-	-	-	-
558 008	Billerbeck, Stadt	-	-	-	-	1	-	5	-	1	-	11	-
558 012	Coesfeld, Stadt	1	-	9	-	-	-	-	-	2	+100,0	120	x
558 016	Dülmen, Stadt	-	-	-	-	2	-	40	+5,3	2	-33,3	125	+2,5
558 020	Havixbeck	1	-	7	-	-	-	-	-	-	-	-	-
558 024	Lüdinghausen, Stadt	-	-	-	-	-	-	-	-	3	-	145	+21,8
558 028	Nordkirchen	1	-	12	-	-	-	-	-	1	-	21	-
558 032	Nottuln	2	-	30	+3,4	1	-	6	-14,3	-	-	-	-
558 036	Olfen, Stadt	-	-	-	-	-	-	-	-	-	-	-	-
558 040	Rosendahl	1	-	12	-	-	-	-	-	1	-	16	-
558 044	Senden	1	-	20	-	1	-	7	-74,1	1	-	20	-
<b>562 000</b>	<b>Kreis Recklinghausen</b>	<b>6</b>	<b>-</b>	<b>56</b>	<b>-</b>	<b>4</b>	<b>-</b>	<b>53</b>	<b>+23,3</b>	<b>13</b>	<b>-7,1</b>	<b>401</b>	<b>-1,7</b>
562 004	Castrop-Rauxel, Stadt	-	-	-	-	1	-	18	+80,0	-	-	-	-
562 008	Datteln, Stadt	-	-	-	-	-	-	-	-	4	-20,0	113	-5,8
562 012	Dorsten, Stadt	3	-	23	-	2	-	26	+8,3	2	-	59	-
562 014	Gladbeck, Stadt	-	-	-	-	-	-	-	-	1	-	25	-
562 016	Haltern am See, Stadt	1	-	10	-	1	-	9	-	5	-	179	-
562 020	Herten, Stadt	-	-	-	-	-	-	-	-	-	-	-	-
562 024	Marl, Stadt	-	-	-	-	-	-	-	-	-	-	-	-
562 028	Oer-Erkenschwick, Stadt	-	-	-	-	-	-	-	-	1	-	25	-
562 032	Recklinghausen, Stadt	1	-	14	-	-	-	-	-	-	-	-	-
562 036	Waltrop, Stadt	1	-	9	-	-	-	-	-	-	-	-	-
<b>566 000</b>	<b>Kreis Steinfurt</b>	<b>16</b>	<b>-</b>	<b>128</b>	<b>-</b>	<b>14</b>	<b>-</b>	<b>110</b>	<b>-6,8</b>	<b>19</b>	<b>-5,0</b>	<b>1 545</b>	<b>-0,4</b>
566 004	Altenberge	-	-	-	-	2	-	16	-27,3	1	-	15	-
566 008	Emsdetten, Stadt	1	-	10	-	-	-	-	-	-	-	-	-
566 012	Greven, Stadt	1	-	5	-	1	-	6	-	2	-	125	-
566 016	Hörstel, Stadt	5	-	38	-	-	-	-	-	2	-	168	-
566 020	Hopsten	-	-	-	-	-	-	-	-	-	-	-	-
566 024	Horstmar, Stadt	1	-	6	-	-	-	-	-	-	-	-	-
566 028	Ibbenbüren, Stadt	-	-	-	-	1	-	10	-	2	-	40	-
566 032	Ladbergen	1	-	13	-	1	-	5	+25,0	2	-	220	+10,0
566 036	Laer	-	-	-	-	-	-	-	-	-	-	-	-
566 040	Lengerich, Stadt	2	-	11	-	-	-	-	-	1	-	50	-
566 044	Lienen	-	-	-	-	2	-	20	-	1	-	60	-
566 048	Lotte	-	-	-	-	-	-	-	-	-	-100,0	-	-100,0
566 052	Metelen	-	-	-	-	1	-	11	-	-	-	-	-
566 056	Mettingen	1	-	10	-	1	-	10	-	1	-	41	-
566 060	Neuenkirchen	-	-	-	-	-	-	-	-	-	-	-	-
566 064	Nordwalde	1	-	7	-	-	-	-	-	-	-	-	-
566 068	Ochtrup, Stadt	-	-	-	-	-	-	-	-	-	-	-	-
566 072	Recke	-	-	-	-	-	-	-	-	1	-	40	-
566 076	Rheine, Stadt	2	-	20	-	1	-	6	-	1	-	20	-
566 080	Saerbeck	-	-	-	-	1	-	6	-25,0	-	-	-	-
566 084	Steinfurt, Stadt	-	-	-	-	-	-	-	-	2	-	175	+133,3
566 088	Tecklenburg, Stadt	1	-	8	-	3	-	20	-4,8	2	-	480	-19,5
566 092	Westerkappeln	-	-	-	-	-	-	-	-	-	-	-	-
566 096	Wettringen	-	-	-	-	-	-	-	-	1	-	111	-

Anmerkung Seite 81

## Noch: 5.1 Gästezimmer in der Hotellerie und Stellplätze auf Campingplätzen nach Verwaltungsbezirken

Juli 2022

Amtliche Schlüsselnummer	Verwaltungsbezirk	Hotellerie											
		insgesamt				davon							
		Betriebe		Gästezimmer <sup>1)</sup>		Hotels				Hotels garnis			
		ge- öffnete	Verände- rung <sup>2)</sup>	ange- botene	Verände- rung <sup>2)</sup>	Betriebe	Gästezimmer <sup>1)</sup>	Betriebe	Gästezimmer <sup>1)</sup>	Betriebe	Verände- rung <sup>2)</sup>	ange- botene	Verände- rung <sup>2)</sup>
<b>570 000</b>	<b>Kreis Warendorf</b>	<b>72</b>	<b>+2,9</b>	<b>1 200</b>	<b>+0,8</b>	<b>42</b>	<b>+2,4</b>	<b>749</b>	<b>+1,2</b>	<b>14</b>	<b>-</b>	<b>257</b>	<b>-0,8</b>
570 004	Ahlen, Stadt	9	-	159	-7,0	5	-	100	-2,9	3	-	49	-15,5
570 008	Beckum, Stadt	8	-	149	+4,2	5	-	80	-1,2	3	-	69	+11,3
570 012	Beelen	3	-	27	-	2	-	20	-	-	-	-	-
570 016	Drensteinfurt, Stadt	4	-	48	-	4	-	48	-	-	-	-	-
570 020	Ennigerloh, Stadt	5	-	79	+1,3	3	-	58	-	-	-	-	-
570 024	Everswinkel	4	+33,3	31	+19,2	1	-	12	-14,3	1	-	5	-
570 028	Oelde, Stadt	7	-	153	-0,6	4	-	54	-	1	-	46	-
570 032	Ostbevern	4	-	104	+2,0	3	-	96	+2,1	-	-	-	-
570 036	Sassenberg, Stadt	4	-	47	-4,1	2	-	27	-6,9	-	-	-	-
570 040	Sendenhorst, Stadt	5	+25,0	74	+21,3	4	+33,3	66	+24,5	-	-	-	-
570 044	Telgte, Stadt	4	-	78	-	2	-	43	-	2	-	35	-
570 048	Wadersloh	4	-	36	-2,7	1	-	6	-	1	-	12	-
570 052	Warendorf, Stadt	11	-	215	-0,5	6	-	139	+1,5	3	-	41	-
<b>500 000</b>	<b>Reg.-Bez. Münster</b>	<b>471</b>	<b>+1,3</b>	<b>12 119</b>	<b>+6,0</b>	<b>311</b>	<b>+0,6</b>	<b>9 203</b>	<b>+7,0</b>	<b>71</b>	<b>+4,4</b>	<b>2 005</b>	<b>+4,0</b>
	<b>Kreisfreie Stadt</b>												
<b>711 000</b>	<b>Bielefeld</b>	<b>40</b>	<b>-</b>	<b>1 905</b>	<b>+11,3</b>	<b>22</b>	<b>-4,3</b>	<b>958</b>	<b>-3,3</b>	<b>14</b>	<b>-6,7</b>	<b>867</b>	<b>+24,6</b>
<b>754 000</b>	<b>Kreis Gütersloh</b>	<b>74</b>	<b>+2,8</b>	<b>2 027</b>	<b>+2,3</b>	<b>41</b>	<b>+7,9</b>	<b>1 309</b>	<b>+5,9</b>	<b>17</b>	<b>-</b>	<b>484</b>	<b>-4,7</b>
754 004	Borgholzhausen, Stadt	-	-	-	-	-	-	-	-	-	-	-	-
754 008	Gütersloh, Stadt	15	-	488	-5,2	7	-	196	-	7	-	284	-8,7
754 012	Halle (Westf.), Stadt	8	+14,3	264	+1,1	6	+20,0	218	+2,3	1	-	25	-7,4
754 016	Harsewinkel, Stadt	7	-	275	+1,1	5	-	243	+0,4	2	-	32	+6,7
754 020	Herzebrock-Clarholz	4	-	66	-	2	-	41	-	1	-	8	-
754 024	Langenberg	-	-	-	-	-	-	-	-	-	-	-	-
754 028	Rheda-Wiedenbrück, Stadt	11	-8,3	292	+0,7	6	-	216	-0,5	2	-	38	+18,8
754 032	Rietberg, Stadt	7	-	192	+1,1	5	-	137	-0,7	1	-	37	-
754 036	Schloß Holte-Stukenbrock, Stadt	9	+12,5	218	+29,0	3	+50,0	82	+173,3	1	-	41	-
754 040	Steinhagen	3	-	50	-	1	-	32	-	-	-	-	-
754 044	Verl, Stadt	6	+20,0	111	+14,4	4	+33,3	92	+22,7	2	-	19	-13,6
754 048	Versmold, Stadt	1	-	8	-	-	-	-	-	-	-	-	-
754 052	Werther (Westf.), Stadt	3	-	63	-	2	-	52	-	-	-	-	-
<b>758 000</b>	<b>Kreis Herford</b>	<b>36</b>	<b>+20,0</b>	<b>787</b>	<b>+31,8</b>	<b>20</b>	<b>+17,6</b>	<b>568</b>	<b>+33,3</b>	<b>6</b>	<b>+20,0</b>	<b>104</b>	<b>+30,0</b>
758 004	Bünde, Stadt	7	+16,7	152	+11,8	1	-	59	-1,7	2	-	34	-
758 008	Enger, Stadt	-	-	-	-	-	-	-	-	-	-	-	-
758 012	Herford, Stadt	8	-	211	+5,0	5	-16,7	148	-8,6	3	+50,0	63	+61,5
758 016	Hiddenhausen	3	-	99	-	3	-	99	-	-	-	-	-
758 020	Kirchlengern	1	-	10	-	1	-	10	-	-	-	-	-
758 024	Löhne, Stadt	7	+75,0	98	+108,5	4	+100,0	72	+148,3	1	-	7	-
758 028	Rödinghausen	2	-	17	-5,6	-	-	-	-	-	-	-	-
758 032	Spenge, Stadt	2	-	26	+4,0	1	-	14	+7,7	-	-	-	-
758 036	Vlotho, Stadt	6	+50,0	174	+185,2	5	+66,7	166	+213,2	-	-	-	-
<b>762 000</b>	<b>Kreis Höxter</b>	<b>70</b>	<b>+9,4</b>	<b>1 500</b>	<b>+5,5</b>	<b>36</b>	<b>+12,5</b>	<b>1 128</b>	<b>+5,3</b>	<b>3</b>	<b>-</b>	<b>38</b>	<b>-</b>
762 004	Bad Driburg, Stadt	19	-	504	-0,4	9	-	377	+1,1	1	-	11	-
762 008	Beverungen, Stadt	11	-	198	+3,1	5	-	128	+4,1	1	-	14	-
762 012	Borgentreich, Stadt	-	-	-	-	-	-	-	-	-	-	-	-
762 016	Brakel, Stadt	3	-	45	-19,6	2	+100,0	39	+8,3	-	-	-	-
762 020	Höxter, Stadt	16	+33,3	326	+21,2	7	+16,7	237	+7,7	1	-	13	-
762 024	Marienmünster, Stadt	3	-	42	-	1	-	16	-	-	-	-	-
762 028	Nieheim, Stadt	4	+33,3	95	+9,2	2	+100,0	69	+13,1	-	-	-	-
762 032	Steinheim, Stadt	2	-	51	-	2	-	51	-	-	-	-	-
762 036	Warburg, Stadt	9	-	162	-	6	-	140	-	-	-	-	-
762 040	Willebadessen, Stadt	3	+50,0	77	+35,1	2	+100,0	71	+39,2	-	-	-	-
<b>766 000</b>	<b>Kreis Lippe</b>	<b>113</b>	<b>+3,7</b>	<b>2 552</b>	<b>+4,1</b>	<b>53</b>	<b>-1,9</b>	<b>1 681</b>	<b>+0,6</b>	<b>16</b>	<b>+33,3</b>	<b>306</b>	<b>+38,5</b>
766 004	Augustdorf	1	-	10	-	-	-	-	-	1	-	10	-
766 008	Bad Salzuflen, Stadt	35	-2,8	1 225	+1,3	19	-5,0	937	+1,5	5	-	120	-0,8
766 012	Bamtrup, Stadt	2	-	10	-9,1	-	-	-	-	-	-	-	-
766 016	Blomberg, Stadt	3	+50,0	32	+39,1	1	-	15	-6,3	1	x	10	x
766 020	Detmold, Stadt	11	+10,0	224	+5,7	4	-	119	-	4	+33,3	77	+18,5
766 024	Dörentrup	5	-	72	-6,5	1	-	12	-25,0	-	-	-	-
766 028	Extertal	2	-	56	-	1	-	50	-	-	-	-	-
766 032	Horn-Bad Meinberg, Stadt	19	+11,8	370	+11,4	8	-	163	-1,2	1	x	34	x

Anmerkung Seite 81

## Noch: 5.1 Gästezimmer in der Hotellerie und Stellplätze auf Campingplätzen nach Verwaltungsbezirken

Juli 2022

Amtliche Schlüsselnummer	Verwaltungsbezirk	Hotellerie								Campingplätze ohne Dauercamping			
		davon											
		Gasthöfe				Pensionen				Betriebe		Stellplätze	
		Betriebe		Gästezimmer <sup>1)</sup>		Betriebe		Gästezimmer <sup>1)</sup>					
		ge-öffnete	Veränderung <sup>2)</sup>	angebotene	Veränderung <sup>2)</sup>	ge-öffnete	Veränderung <sup>2)</sup>	angebotene	Veränderung <sup>2)</sup>				
<b>570 000</b>	<b>Kreis Warendorf</b>	<b>8</b>	<b>+14,3</b>	<b>65</b>	<b>+14,0</b>	<b>8</b>	<b>-</b>	<b>129</b>	<b>-3,7</b>	<b>6</b>	<b>+50,0</b>	<b>309</b>	<b>+57,7</b>
570 004	Ahlen, Stadt	1	-	10	-	-	-	-	-	-	-	-	-
570 008	Beckum, Stadt	-	-	-	-	-	-	-	-	-	-	-	-
570 012	Beelen	1	-	7	-	-	-	-	-	-	-	-	-
570 016	Drensteinfurt, Stadt	-	-	-	-	-	-	-	-	-	-	-	-
570 020	Ennigerloh, Stadt	1	-	8	+14,3	1	-	13	-	-	-	-	-
570 024	Everswinkel	1	x	7	x	1	-	7	-	-	-	-	-
570 028	Oelde, Stadt	1	-	10	-	1	-	43	-2,3	1	x	34	x
570 032	Ostbevern	1	-	8	-	-	-	-	-	-	-	-	-
570 036	Sassenberg, Stadt	-	-	-	-	2	-	20	-	2	-	130	-
570 040	Sendenhorst, Stadt	1	-	8	-	-	-	-	-	-	-	-	-
570 044	Telgte, Stadt	-	-	-	-	-	-	-	-	2	+100,0	125	+131,5
570 048	Wadersloh	-	-	-	-	2	-	18	-5,3	-	-	-	-
570 052	Warendorf, Stadt	1	-	7	-	1	-	28	-9,7	1	-	20	+66,7
<b>500 000</b>	<b>Reg.-Bez. Münster</b>	<b>47</b>	<b>+2,2</b>	<b>417</b>	<b>+2,7</b>	<b>42</b>	<b>-</b>	<b>494</b>	<b>-2,2</b>	<b>64</b>	<b>+1,6</b>	<b>3 224</b>	<b>-0,5</b>
	<b>Kreisfreie Stadt Bielefeld</b>	<b>1</b>	<b>-</b>	<b>10</b>	<b>-</b>	<b>3</b>	<b>+200,0</b>	<b>70</b>	<b>+366,7</b>	<b>2</b>	<b>-</b>	<b>90</b>	<b>-</b>
<b>711 000</b>	<b>Kreis Gütersloh</b>	<b>9</b>	<b>-10,0</b>	<b>130</b>	<b>-5,8</b>	<b>7</b>	<b>-</b>	<b>104</b>	<b>+5,1</b>	<b>5</b>	<b>-</b>	<b>213</b>	<b>-</b>
754 004	Borgholzhausen, Stadt	-	-	-	-	-	-	-	-	-	-	-	-
754 008	Gütersloh, Stadt	-	-	-	-	1	-	8	-	-	-	-	-
754 012	Halle (Westf.), Stadt	-	-	-	-	1	-	21	-	-	-	-	-
754 016	Harsewinkel, Stadt	-	-	-	-	-	-	-	-	-	-	-	-
754 020	Herzebrock-Clarholz	1	-	17	-	-	-	-	-	-	-	-	-
754 024	Langenberg	-	-	-	-	-	-	-	-	-	-	-	-
754 028	Rheda-Wiedenbrück, Stadt	2	-33,3	23	-25,8	1	-	15	+50,0	-	-	-	-
754 032	Rietberg, Stadt	-	-	-	-	1	-	18	+20,0	-	-	-	-
754 036	Schloß Holte-Stukenbrock, Stadt	3	-	61	-	2	-	34	-8,1	2	-	60	-
754 040	Steinhagen	2	-	18	-	-	-	-	-	-	-	-	-
754 044	Verl, Stadt	-	-	-	-	-	-	-	-	-	-	-	-
754 048	Versmold, Stadt	-	-	-	-	1	-	8	-	3	-	153	-
754 052	Werther (Westf.), Stadt	1	-	11	-	-	-	-	-	-	-	-	-
<b>758 000</b>	<b>Kreis Herford</b>	<b>2</b>	<b>-</b>	<b>15</b>	<b>-6,3</b>	<b>8</b>	<b>+33,3</b>	<b>100</b>	<b>+33,3</b>	<b>6</b>	<b>-14,3</b>	<b>250</b>	<b>-9,1</b>
758 004	Bünde, Stadt	1	-	6	-	3	+50,0	53	+47,2	-	-	-	-
758 008	Enger, Stadt	-	-	-	-	-	-	-	-	-	-	-	-
758 012	Herford, Stadt	-	-	-	-	-	-	-	-	2	-	52	-
758 016	Hiddenhausen	-	-	-	-	-	-	-	-	-	-	-	-
758 020	Kirchlengern	-	-	-	-	-	-	-	-	-	-	-	-
758 024	Löhne, Stadt	-	-	-	-	2	+100,0	19	+72,7	1	-	13	-
758 028	Rödinghausen	1	-	9	-10,0	1	-	8	-	-	-	-	-
758 032	Spenge, Stadt	-	-	-	-	1	-	12	-	-	-	-	-
758 036	Vlotho, Stadt	-	-	-	-	1	-	8	-	3	-25,0	185	-11,9
<b>762 000</b>	<b>Kreis Höxter</b>	<b>11</b>	<b>-</b>	<b>85</b>	<b>-4,5</b>	<b>20</b>	<b>+11,1</b>	<b>249</b>	<b>+11,2</b>	<b>12</b>	<b>-</b>	<b>627</b>	<b>-2,5</b>
762 004	Bad Driburg, Stadt	1	-	6	-	8	-	110	-5,2	2	-	115	-8,0
762 008	Beverungen, Stadt	1	-	8	-11,1	4	-	48	+4,3	3	-	140	+11,1
762 012	Borgentreich, Stadt	-	-	-	-	-	-	-	-	-	-	-	-
762 016	Brakel, Stadt	1	-	6	-40,0	-	-100,0	-	-100,0	1	-	24	-
762 020	Höxter, Stadt	3	-	22	+4,8	5	+150,0	54	+260,0	3	-	190	-9,5
762 024	Marienmünster, Stadt	1	-	9	-	1	-	17	-	-	-	-	-
762 028	Nieheim, Stadt	1	-	12	-	1	-	14	-	1	-	33	-
762 032	Steinheim, Stadt	-	-	-	-	-	-	-	-	-	-	-	-
762 036	Warburg, Stadt	2	-	16	-	1	-	6	-	2	-	125	-
762 040	Willebadessen, Stadt	1	-	6	-	-	-	-	-	-	-	-	-
<b>766 000</b>	<b>Kreis Lippe</b>	<b>11</b>	<b>-</b>	<b>101</b>	<b>-1,0</b>	<b>33</b>	<b>+3,1</b>	<b>464</b>	<b>+1,5</b>	<b>12</b>	<b>+20,0</b>	<b>997</b>	<b>+4,8</b>
766 004	Augustdorf	-	-	-	-	-	-	-	-	-	-	-	-
766 008	Bad Salzuflen, Stadt	-	-	-	-	11	-	168	+1,8	1	-	65	-
766 012	Bamtrup, Stadt	-	-	-	-	2	-	10	-9,1	1	-	75	-
766 016	Blomberg, Stadt	1	-	7	-	-	-	-	-	-	-	-	-
766 020	Detmold, Stadt	1	-	7	-	2	-	21	-	2	+100,0	40	+33,3
766 024	Dörentrup	-	-	-	-	4	-	60	-1,6	-	-	-	-
766 028	Extetal	-	-	-	-	1	-	6	-	3	-	92	-4,2
766 032	Horn-Bad Meinberg, Stadt	1	-	12	-	9	+12,5	161	+3,9	1	-	40	-

Anmerkung Seite 81

## Noch: 5.1 Gästezimmer in der Hotellerie und Stellplätze auf Campingplätzen nach Verwaltungsbezirken

Juli 2022

Amtliche Schlüsselnummer	Verwaltungsbezirk	Hotellerie											
		insgesamt				davon							
		Betriebe		Gästezimmer <sup>1)</sup>		Hotels				Hotels garnis			
		ge- öffnete	Verände- rung <sup>2)</sup>	ange- botene	Verände- rung <sup>2)</sup>	Betriebe	Gästezimmer <sup>1)</sup>	Betriebe	Gästezimmer <sup>1)</sup>	Betriebe	Verände- rung <sup>2)</sup>	ange- botene	Verände- rung <sup>2)</sup>
<b>766 036</b>	<b>Noch: Kreis Lippe</b>												
766 040	Kalletal	7	–	74	–3,9	3	–	32	–13,5	1	–	7	–
766 044	Lage, Stadt	5	–	56	–	2	–	28	–	2	–	18	–
766 048	Lemgo, Stadt	6	+20,0	131	+29,7	2	–	73	–	1	x	30	x
766 052	Leopoldshöhe	3	–	26	–3,7	2	–	19	+11,8	–	–	–	–
766 056	Lügde, Stadt	7	–	127	+3,3	5	–	109	+3,8	–	–	–	–
766 060	Oerlinghausen, Stadt	1	–	32	+6,7	1	–	32	+6,7	–	–	–	–
766 064	Schieder-Schwalenberg, Stadt	6	–	107	–	4	–	92	–	–	–	–	–
766 064	Schlangen	–	–	–	–	–	–	–	–	–	–	–	–
<b>770 000</b>	<b>Kreis Minden-Lübbecke</b>	<b>69</b>	<b>+1,5</b>	<b>1 762</b>	<b>+1,4</b>	<b>37</b>	<b>+2,8</b>	<b>1 208</b>	<b>+1,6</b>	<b>6</b>	<b>–</b>	<b>122</b>	<b>+3,4</b>
770 004	Bad Oeynhausen, Stadt	11	–	429	–0,2	8	–	380	–0,3	1	–	27	–
770 008	Espelkamp, Stadt	6	+20,0	169	+22,5	6	+20,0	169	+22,5	–	–	–	–
770 012	Hille	3	–	66	+4,8	2	–	50	+6,4	–	–	–	–
770 016	Hüllhorst	3	–	68	–	2	–	62	–	–	–	–	–
770 020	Lübbecke, Stadt	3	–	47	–17,5	2	–	40	–20,0	–	–	–	–
770 024	Minden, Stadt	14	–	394	+0,5	8	–	294	–0,7	4	–	85	+4,9
770 028	Petershagen, Stadt	8	–	101	+3,1	2	–	29	–	–	–	–	–
770 032	Porta Westfalica, Stadt	6	–	126	–1,6	2	–	85	–	1	–	10	–
770 036	Preußisch-Oldendorf, Stadt	6	–	237	–	–	–	–	–	–	–	–	–
770 040	Rahden, Stadt	3	–	56	–	2	–	48	–	–	–	–	–
770 044	Stemwede	6	–	69	–2,8	3	–	51	–3,8	–	–	–	–
<b>774 000</b>	<b>Kreis Paderborn</b>	<b>71</b>	<b>–</b>	<b>2 055</b>	<b>–1,0</b>	<b>45</b>	<b>–</b>	<b>1 562</b>	<b>–1,9</b>	<b>9</b>	<b>+12,5</b>	<b>300</b>	<b>+3,1</b>
774 004	Altenbeken	1	–	11	+10,0	–	–	–	–	–	–	–	–
774 008	Bad Lippspringe, Stadt	6	–14,3	337	–3,4	3	–	301	–	–	–	–	–
774 012	Borchen	5	–16,7	121	–4,0	2	–	81	–	–	–	–	–
774 016	Büren, Stadt	8	–	126	+0,8	4	–	81	–1,2	–	–	–	–
774 020	Delbrück, Stadt	4	–	97	+1,0	3	–	87	–	–	–	–	–
774 024	Hövelhof	8	–	124	–2,4	5	–	94	–	1	–	10	–23,1
774 028	Lichtenau, Stadt	2	+100,0	23	+155,6	1	–	9	–	–	–	–	–
774 032	Paderborn, Stadt	28	–	1 094	–2,1	21	–	814	–3,1	7	–	280	+0,7
774 036	Salzkotten, Stadt	3	+50,0	49	+19,5	2	–	39	–4,9	1	x	10	x
774 040	Bad Wünnenberg, Stadt	6	–	73	–1,4	4	–	56	–1,8	–	–	–	–
<b>700 000</b>	<b>Reg.-Bez. Detmold</b>	<b>473</b>	<b>+4,2</b>	<b>12 588</b>	<b>+5,1</b>	<b>254</b>	<b>+3,7</b>	<b>8 414</b>	<b>+2,9</b>	<b>71</b>	<b>+7,6</b>	<b>2 221</b>	<b>+13,8</b>
<b>911 000</b>	<b>Kreisfreie Städte</b>												
<b>913 000</b>	<b>Bochum</b>	<b>31</b>	<b>+14,8</b>	<b>1 925</b>	<b>+23,8</b>	<b>17</b>	<b>+6,3</b>	<b>1 343</b>	<b>+13,0</b>	<b>13</b>	<b>+30,0</b>	<b>572</b>	<b>+59,3</b>
<b>914 000</b>	<b>Dortmund</b>	<b>57</b>	<b>+7,5</b>	<b>4 086</b>	<b>+11,5</b>	<b>29</b>	<b>+3,6</b>	<b>2 557</b>	<b>+12,3</b>	<b>24</b>	<b>+9,1</b>	<b>1 494</b>	<b>+9,9</b>
<b>915 000</b>	<b>Hagen</b>	<b>20</b>	<b>+25,0</b>	<b>666</b>	<b>+18,1</b>	<b>9</b>	<b>+12,5</b>	<b>390</b>	<b>+11,4</b>	<b>8</b>	<b>+33,3</b>	<b>247</b>	<b>+24,7</b>
<b>916 000</b>	<b>Hamm</b>	<b>16</b>	<b>–5,9</b>	<b>563</b>	<b>–0,4</b>	<b>11</b>	<b>–8,3</b>	<b>379</b>	<b>–3,6</b>	<b>4</b>	<b>–</b>	<b>170</b>	<b>+7,6</b>
<b>916 000</b>	<b>Herne</b>	<b>9</b>	<b>+28,6</b>	<b>235</b>	<b>+10,8</b>	<b>3</b>	<b>+50,0</b>	<b>91</b>	<b>+11,0</b>	<b>5</b>	<b>+25,0</b>	<b>138</b>	<b>+11,3</b>
<b>954 000</b>	<b>Ennepe-Ruhr-Kreis</b>	<b>44</b>	<b>+7,3</b>	<b>1 030</b>	<b>+3,9</b>	<b>33</b>	<b>+10,0</b>	<b>848</b>	<b>+5,7</b>	<b>8</b>	<b>–</b>	<b>152</b>	<b>+1,3</b>
954 004	Breckerfeld, Stadt	2	–	23	–17,9	–	–	–	–	1	–	13	–13,3
954 008	Ennepetal, Stadt	1	–	16	–	1	–	16	–	–	–	–	–
954 012	Gevelsberg, Stadt	3	+50,0	65	+10,2	2	+100,0	51	+27,5	–	–	–	–
954 016	Hattingen, Stadt	13	–	247	+3,8	11	–	192	+2,1	2	–	55	+10,0
954 020	Herdecke, Stadt	3	–	144	–0,7	2	–	134	–	1	–	10	–9,1
954 024	Schwelm, Stadt	5	–	158	+12,9	4	–	144	+14,3	1	–	14	–
954 028	Sprockhövel, Stadt	4	–	86	–13,1	3	–	80	–13,0	–	–	–	–
954 032	Wetter (Ruhr), Stadt	4	+33,3	60	+42,9	4	+33,3	60	+42,9	–	–	–	–
954 036	Witten, Stadt	9	+12,5	231	+3,1	6	+20,0	171	+4,3	3	–	60	–
<b>958 000</b>	<b>Hochsauerlandkreis</b>	<b>252</b>	<b>–2,3</b>	<b>5 484</b>	<b>–2,1</b>	<b>123</b>	<b>–1,6</b>	<b>3 962</b>	<b>+1,0</b>	<b>11</b>	<b>+10,0</b>	<b>231</b>	<b>–31,9</b>
958 004	Arnsberg, Stadt	16	–11,1	421	–12,8	10	–9,1	371	–1,3	–	–100,0	–	–100,0
958 008	Bestwig	5	–16,7	77	–19,8	3	–25,0	60	–24,1	–	–	–	–
958 012	Brilon, Stadt	18	+12,5	381	+15,5	9	+12,5	284	+11,8	2	+100,0	31	+210,0
958 016	Eslohe (Sauerland)	15	–	211	–0,5	7	–	121	+1,7	–	–	–	–
958 020	Hallenberg, Stadt	10	–	249	–	6	–	198	–	–	–	–	–
958 024	Marsberg, Stadt	7	+16,7	80	+9,6	3	+50,0	36	+24,1	1	–	10	–9,1
958 028	Medebach, Stadt	9	–10,0	105	–10,3	3	–	41	–	–	–	–	–
958 032	Meschede, Stadt	14	–6,7	319	+1,9	9	+12,5	274	+8,7	–	–	–	–
958 036	Olsberg, Stadt	19	+5,6	411	+1,5	8	–	286	–1,0	2	–	51	–
958 040	Schmallenberg, Stadt	55	–5,2	1 278	–3,7	26	–	934	–0,1	1	–	7	–
958 044	Sundern (Sauerland), Stadt	18	–	356	+0,3	6	–	213	–0,9	–	–	–	–
958 048	Winterberg, Stadt	66	–2,9	1 596	–2,7	33	–8,3	1 144	+0,8	5	+25,0	132	–36,8

Anmerkung Seite 81

## Noch: 5.1 Gästezimmer in der Hotellerie und Stellplätze auf Campingplätzen nach Verwaltungsbezirken

Juli 2022

Amtliche Schlüsselnummer	Verwaltungsbezirk	Hotellerie								Campingplätze ohne Dauercamping			
		davon											
		Gasthöfe				Pensionen				Betriebe		Stellplätze	
		Betriebe		Gästezimmer <sup>1)</sup>		Betriebe		Gästezimmer <sup>1)</sup>					
		ge-öffnete	Veränderung <sup>2)</sup>	angebotene	Veränderung <sup>2)</sup>	ge-öffnete	Veränderung <sup>2)</sup>	angebotene	Veränderung <sup>2)</sup>				
	<b>Noch: Kreis Lippe</b>												
766 036	Kalletal	1	–	12	+20,0	2	–	23	–	2	+100,0	460	+9,5
766 040	Lage, Stadt	1	–	10	–	–	–	–	–	–	–	–	–
766 044	Lemgo, Stadt	3	–	28	–	–	–	–	–	–	–	–	–
766 048	Leopoldshöhe	1	–	7	–30,0	–	–	–	–	–	–	–	–
766 052	Lügde, Stadt	1	–	11	–	1	–	7	–	1	–	25	–
766 056	Oerlinghausen, Stadt	–	–	–	–	–	–	–	–	–	–	–	–
766 060	Schieder-Schwalenberg, Stadt	1	–	7	–	1	–	8	–	1	–	200	–
766 064	Schlangen	–	–	–	–	–	–	–	–	–	–	–	–
<b>770 000</b>	<b>Kreis Minden-Lübbecke</b>	<b>9</b>	<b>–</b>	<b>71</b>	<b>–2,7</b>	<b>17</b>	<b>–</b>	<b>361</b>	<b>+0,8</b>	<b>6</b>	<b>–</b>	<b>282</b>	<b>–24,0</b>
770 004	Bad Oeynhausen, Stadt	–	–	–	–	2	–	22	–	–	–	–	–
770 008	Espelkamp, Stadt	–	–	–	–	–	–	–	–	1	–	25	–
770 012	Hille	–	–	–	–	1	–	16	–	–	–	–	–
770 016	Hüllhorst	–	–	–	–	1	–	6	–	–	–	–	–
770 020	Lübbecke, Stadt	1	–	7	–	–	–	–	–	–	–	–	–
770 024	Minden, Stadt	2	–	15	–	–	–	–	–	2	–	110	–15,4
770 028	Petershagen, Stadt	–	–	–	–	6	–	72	+4,3	1	–	10	–
770 032	Porta Westfalica, Stadt	3	–	31	–6,1	–	–	–	–	1	–	85	–44,8
770 036	Preußisch-Oldendorf, Stadt	–	–	–	–	6	–	237	–	–	–	–	–
770 040	Rahden, Stadt	–	–	–	–	1	–	8	–	–	–	–	–
770 044	Stemwede	3	–	18	–	–	–	–	–	1	–	52	–
<b>774 000</b>	<b>Kreis Paderborn</b>	<b>9</b>	<b>–</b>	<b>91</b>	<b>+4,6</b>	<b>8</b>	<b>–11,1</b>	<b>102</b>	<b>–2,9</b>	<b>7</b>	<b>+16,7</b>	<b>152</b>	<b>+8,6</b>
774 004	Altenbeken	–	–	–	–	1	–	11	+10,0	–	–	–	–
774 008	Bad Lippspringe, Stadt	–	–	–	–	3	–25,0	36	–25,0	1	–	11	–
774 012	Borchen	2	–	22	+10,0	1	–50,0	18	–28,0	–	–	–	–
774 016	Büren, Stadt	4	–	45	+4,7	–	–	–	–	–	–	–	–
774 020	Delbrück, Stadt	–	–	–	–	1	–	10	+11,1	1	–	15	–
774 024	Hövelhof	1	–	7	–	1	–	13	–	1	–	40	–
774 028	Lichtenau, Stadt	–	–	–	–	1	x	14	x	–	–	–	–
774 032	Paderborn, Stadt	–	–	–	–	–	–	–	–	3	+50,0	74	+19,4
774 036	Salzkotten, Stadt	–	–	–	–	–	–	–	–	–	–	–	–
774 040	Bad Wünnenberg, Stadt	2	–	17	–	–	–	–	–	1	–	12	–
<b>700 000</b>	<b>Reg.-Bez. Detmold</b>	<b>52</b>	<b>–1,9</b>	<b>503</b>	<b>–2,3</b>	<b>96</b>	<b>+6,7</b>	<b>1 450</b>	<b>+8,8</b>	<b>50</b>	<b>+4,2</b>	<b>2 611</b>	<b>–2,7</b>
	<b>Kreisfreie Städte</b>												
<b>911 000</b>	<b>Bochum</b>	–	–	–	–	1	–	10	+25,0	–	–	–	–
<b>913 000</b>	<b>Dortmund</b>	4	+33,3	35	+20,7	–	–	–	–	1	–	40	–
<b>914 000</b>	<b>Hagen</b>	2	+100,0	20	+122,2	1	–	9	+28,6	–	–	–	–
<b>915 000</b>	<b>Hamm</b>	1	–	14	–	–	–	–	–	–	–	–	–
<b>916 000</b>	<b>Herne</b>	–	–	–	–	1	–	6	–	–	–	–	–
<b>954 000</b>	<b>Ennepe-Ruhr-Kreis</b>	<b>2</b>	<b>–</b>	<b>24</b>	<b>–25,0</b>	<b>1</b>	<b>–</b>	<b>6</b>	<b>–14,3</b>	<b>6</b>	<b>–14,3</b>	<b>135</b>	<b>–6,3</b>
954 004	Breckerfeld, Stadt	1	–	10	–23,1	–	–	–	–	–	–	–	–
954 008	Ennepetal, Stadt	–	–	–	–	–	–	–	–	–	–100,0	–	–100,0
954 012	Gevelsberg, Stadt	1	–	14	–26,3	–	–	–	–	–	–	–	–
954 016	Hattingen, Stadt	–	–	–	–	–	–	–	–	5	–	125	+0,8
954 020	Herdecke, Stadt	–	–	–	–	–	–	–	–	–	–	–	–
954 024	Schwelm, Stadt	–	–	–	–	–	–	–	–	–	–	–	–
954 028	Sprockhövel, Stadt	–	–	–	–	1	–	6	–14,3	1	–	10	–
954 032	Wetter (Ruhr), Stadt	–	–	–	–	–	–	–	–	–	–	–	–
954 036	Witten, Stadt	–	–	–	–	–	–	–	–	–	–	–	–
<b>958 000</b>	<b>Hochsauerlandkreis</b>	<b>62</b>	<b>–10,1</b>	<b>746</b>	<b>–9,4</b>	<b>56</b>	<b>+3,7</b>	<b>545</b>	<b>+5,6</b>	<b>20</b>	<b>+5,3</b>	<b>868</b>	<b>–0,2</b>
958 004	Arnsberg, Stadt	5	–	42	–12,5	1	–	8	–	–	–	–	–
958 008	Bestwig	1	–	8	–	1	–	9	–	2	–33,3	40	–50,0
958 012	Brilon, Stadt	4	–	45	–	3	–	21	–	2	–	118	–
958 016	Eslohe (Sauerland)	3	–	36	–2,7	5	–	54	–3,6	1	x	11	x
958 020	Hallenberg, Stadt	3	–	35	–	1	–	16	–	–	–	–	–
958 024	Marsberg, Stadt	3	–	34	+3,0	–	–	–	–	1	–	16	–
958 028	Medebach, Stadt	5	–16,7	56	–17,6	1	–	8	–	3	+50,0	77	+40,0
958 032	Meschede, Stadt	3	–40,0	25	–35,9	2	–	20	–9,1	1	–	181	–
958 036	Olsberg, Stadt	5	–	32	–	4	+33,3	42	+27,3	2	–	35	+16,7
958 040	Schmallenberg, Stadt	15	–11,8	216	–13,3	13	–7,1	121	–11,0	–	–	–	–
958 044	Sundern (Sauerland), Stadt	5	–	88	+6,0	7	–	55	–3,5	4	–	235	–
958 048	Winterberg, Stadt	10	–16,7	129	–11,6	18	+12,5	191	+27,3	4	–	155	–

Anmerkung Seite 81

## Noch: 5.1 Gästezimmer in der Hotellerie und Stellplätze auf Campingplätzen nach Verwaltungsbezirken

Juli 2022

Amtliche Schlüsselnummer	Verwaltungsbezirk	Hotellerie											
		insgesamt				davon							
		Betriebe		Gästezimmer <sup>1)</sup>		Hotels				Hotels garnis			
		ge- öffnete	Verände- rung <sup>2)</sup>	ange- botene	Verände- rung <sup>2)</sup>	Betriebe	Gästezimmer <sup>1)</sup>	Betriebe	Gästezimmer <sup>1)</sup>	Betriebe	Verände- rung <sup>2)</sup>	ange- botene	Verände- rung <sup>2)</sup>
<b>962 000</b>	<b>Märkischer Kreis</b>	<b>67</b>	<b>-1,5</b>	<b>1 291</b>	<b>-5,1</b>	<b>41</b>	<b>+2,5</b>	<b>962</b>	<b>-3,9</b>	<b>14</b>	<b>-6,7</b>	<b>226</b>	<b>-10,0</b>
962 004	Altena, Stadt	3	-	35	-12,5	1	-	15	-	1	-	8	-46,7
962 008	Balve, Stadt	7	+16,7	151	+6,3	4	+33,3	123	+7,9	1	-	6	-
962 012	Halver, Stadt	1	-	10	-	1	-	10	-	-	-	-	-
962 016	Hemer, Stadt	4	-	34	-	2	-	16	-	1	-	11	-
962 020	Herscheid	2	-	21	-	2	-	21	-	-	-	-	-
962 024	Iserlohn, Stadt	13	-	307	-1,0	6	-	187	-1,1	4	-	100	-
962 028	Kierspe, Stadt	1	-	12	-	1	-	12	-	-	-	-	-
962 032	Lüdenscheid, Stadt	10	-9,1	324	-14,1	6	-14,3	269	-17,2	3	-	45	-
962 036	Meinerzhagen, Stadt	6	-14,3	106	-13,8	3	-	67	-	1	-50,0	19	-47,2
962 040	Menden (Sauerland), Stadt	7	-	83	-	6	-	67	-	1	-	16	-
962 044	Nachrodt-Wiblingwerde	1	-	30	-	1	-	30	-	-	-	-	-
962 048	Neuenrade, Stadt	7	-	89	-1,1	4	-	66	-	1	-	11	-8,3
962 052	Plettenberg, Stadt	4	+33,3	72	+16,1	3	+50,0	62	+19,2	1	-	10	-
962 056	Schalksmühle	-	-	-	-	-	-	-	-	-	-	-	-
962 060	Werdohl, Stadt	1	-50,0	17	-34,6	1	-	17	-	-	-	-	-
<b>966 000</b>	<b>Kreis Olpe</b>	<b>72</b>	<b>-1,4</b>	<b>1 289</b>	<b>+4,5</b>	<b>43</b>	<b>-</b>	<b>1 039</b>	<b>+6,9</b>	<b>1</b>	<b>-</b>	<b>10</b>	<b>-23,1</b>
966 004	Attendorn, Stadt	13	-7,1	323	-2,4	7	-12,5	269	-1,8	1	-	10	-23,1
966 008	Drolshagen, Stadt	8	-11,1	95	-5,9	5	-	65	+6,6	-	-	-	-
966 012	Finnentrop	6	-	71	+6,0	2	-	27	-	-	-	-	-
966 016	Kirchhundem	9	-	109	-2,7	6	-	78	-3,7	-	-	-	-
966 020	Lennebstadt, Stadt	23	-	420	-0,7	14	-	361	-0,3	-	-	-	-
966 024	Olpe, Stadt	8	-	160	-	6	-	144	+0,7	-	-	-	-
966 028	Wenden	5	+25,0	111	+177,5	3	+50,0	95	+295,8	-	-	-	-
<b>970 000</b>	<b>Kreis Siegen-Wittgenstein</b>	<b>71</b>	<b>-4,1</b>	<b>1 769</b>	<b>-1,8</b>	<b>42</b>	<b>-</b>	<b>1 227</b>	<b>+0,2</b>	<b>10</b>	<b>-</b>	<b>372</b>	<b>-2,4</b>
970 004	Bad Berleburg, Stadt	11	-21,4	123	-16,3	5	-16,7	69	-11,5	1	-	19	-
970 008	Burbach	6	-	277	-	3	-	37	-	3	-	240	-
970 012	Erndtebrück	1	-	14	-	1	-	14	-	-	-	-	-
970 016	Freudenberg, Stadt	7	-	131	-1,5	5	-	112	-2,6	-	-	-	-
970 020	Hilchenbach, Stadt	7	+16,7	105	+14,1	5	+25,0	80	+21,2	1	-	20	-4,8
970 024	Kreuztal, Stadt	4	-	58	-	2	-	34	-	-	-	-	-
970 028	Bad Laasphe, Stadt	10	+11,1	280	+6,9	7	+16,7	258	+7,1	1	-	6	+20,0
970 032	Netphen, Stadt	6	-14,3	89	-11,9	3	-	63	-	-	-	-	-
970 036	Neunkirchen	2	-	41	+10,8	2	-	41	+10,8	-	-	-	-
970 040	Siegen, Stadt	12	-	570	-1,7	7	-	465	-0,2	4	-	87	-9,4
970 044	Wilnsdorf	5	-16,7	81	-19,8	2	-33,3	54	-27,0	-	-	-	-
<b>974 000</b>	<b>Kreis Soest</b>	<b>85</b>	<b>-1,2</b>	<b>2 286</b>	<b>+2,6</b>	<b>42</b>	<b>+2,4</b>	<b>1 371</b>	<b>+5,8</b>	<b>12</b>	<b>-7,7</b>	<b>414</b>	<b>-1,2</b>
974 004	Anröchte	2	-	24	-	1	-	15	-	-	-	-	-
974 008	Bad Sassendorf	15	-	416	+5,1	8	-	305	+8,9	1	-	23	-8,0
974 012	Ense	1	-	7	-	1	-	7	-	-	-	-	-
974 016	Erwitte, Stadt	12	-	352	+7,0	6	-	172	+4,9	1	-	42	+55,6
974 020	Geseke, Stadt	3	-	164	-	3	-	164	-	-	-	-	-
974 024	Lippetal	1	-50,0	9	-40,0	-	-	-	-	-	-	-	-
974 028	Lippstadt, Stadt	16	-5,9	501	+0,4	8	+14,3	322	+13,8	1	-50,0	32	-41,8
974 032	Möhnesee	6	-	109	-	3	-	84	-	1	-	7	-
974 036	Rüthen, Stadt	3	-	42	+2,4	2	-	38	+2,7	-	-	-	-
974 040	Soest, Stadt	9	-	336	+0,3	4	-	124	-	4	-	195	+0,5
974 044	Warstein, Stadt	7	-	130	-	2	-	59	-	2	-	46	-
974 048	Welver	2	+100,0	29	+61,1	-	-	-	-	-	-	-	-
974 052	Werl, Stadt	5	-	144	+2,1	2	-	66	-	2	-	69	+6,2
974 056	Wickede (Ruhr)	3	-	23	+9,5	2	-	15	+15,4	-	-	-	-
<b>978 000</b>	<b>Kreis Unna</b>	<b>39</b>	<b>-7,1</b>	<b>1 171</b>	<b>-4,0</b>	<b>23</b>	<b>-8,0</b>	<b>745</b>	<b>-2,2</b>	<b>12</b>	<b>-7,7</b>	<b>376</b>	<b>-2,8</b>
978 004	Bergkamen, Stadt	-	-	-	-	-	-	-	-	-	-	-	-
978 008	Bönen	-	-	-	-	-	-	-	-	-	-	-	-
978 012	Fröndenberg/Ruhr, Stadt	5	-	89	+1,1	3	-	50	+2,0	1	-	20	-
978 016	Holzwickede	1	-50,0	83	-12,6	-	-	-	-	1	-50,0	83	-12,6
978 020	Kamen, Stadt	3	-25,0	143	-5,9	2	-33,3	123	-6,8	1	-	20	-
978 024	Lünen, Stadt	7	-	290	-0,7	6	-	275	-0,7	1	-	15	-
978 028	Schwerte, Stadt	5	-	64	+1,6	4	-	45	+2,3	1	-	19	-
978 032	Selm, Stadt	2	-	29	+11,5	-	-	-	-	1	-	20	-
978 036	Unna, Stadt	6	-14,3	282	-5,1	1	-50,0	99	-13,9	5	-	183	+0,5
978 040	Werne, Stadt	10	-	191	-7,7	7	-	153	+5,5	1	-	16	-
<b>900 000</b>	<b>Reg.-Bez. Arnsberg</b>	<b>763</b>	<b>+0,1</b>	<b>21 795</b>	<b>+3,8</b>	<b>416</b>	<b>+1,0</b>	<b>14 914</b>	<b>+4,5</b>	<b>122</b>	<b>+5,2</b>	<b>4 402</b>	<b>+6,4</b>
	<b>Nordrhein-Westfalen</b>	<b>3 375</b>	<b>+2,4</b>	<b>127 335</b>	<b>+8,0</b>	<b>1 862</b>	<b>+2,1</b>	<b>86 245</b>	<b>+7,9</b>	<b>903</b>	<b>+6,4</b>	<b>34 086</b>	<b>+10,7</b>

Anmerkung Seite 81

## Noch: 5.1 Gästezimmer in der Hotellerie und Stellplätze auf Campingplätzen nach Verwaltungsbezirken

Juli 2022

Amtliche Schlüsselnummer	Verwaltungsbezirk	Hotellerie								Campingplätze ohne Dauercamping			
		davon											
		Gasthöfe				Pensionen				Betriebe		Stellplätze	
		Betriebe		Gästezimmer <sup>1)</sup>		Betriebe		Gästezimmer <sup>1)</sup>					
		ge-öffnete	Veränderung <sup>2)</sup>	angebotene	Veränderung <sup>2)</sup>	ge-öffnete	Veränderung <sup>2)</sup>	angebotene	Veränderung <sup>2)</sup>				
<b>962 000</b>	<b>Märkischer Kreis</b>	<b>4</b>	<b>-20,0</b>	<b>34</b>	<b>-17,1</b>	<b>8</b>	<b>-</b>	<b>69</b>	<b>+3,0</b>	<b>4</b>	<b>-</b>	<b>63</b>	<b>-</b>
962 004	Altena, Stadt	1	-	12	+20,0	-	-	-	-	1	-	12	-
962 008	Balve, Stadt	-	-	-	-	2	-	22	-	-	-	-	-
962 012	Halver, Stadt	-	-	-	-	-	-	-	-	-	-	-	-
962 016	Hemer, Stadt	-	-	-	-	1	-	7	-	1	-	20	-
962 020	Herscheid	-	-	-	-	-	-	-	-	-	-	-	-
962 024	Iserlohn, Stadt	2	-	15	-	1	-	5	-16,7	-	-	-	-
962 028	Kierspe, Stadt	-	-	-	-	-	-	-	-	-	-	-	-
962 032	Lüdenscheid, Stadt	-	-	-	-	1	-	10	+42,9	-	-	-	-
962 036	Meinerzhagen, Stadt	-	-	-	-	2	-	20	-	1	-	15	-
962 040	Menden (Sauerland), Stadt	-	-	-	-	-	-	-	-	-	-	-	-
962 044	Nachrodt-Wiblingwerde	-	-	-	-	-	-	-	-	-	-	-	-
962 048	Neuenrade, Stadt	1	-	7	-	1	-	5	-	-	-	-	-
962 052	Plettenberg, Stadt	-	-	-	-	-	-	-	-	1	-	16	-
962 056	Schalksmühle	-	-	-	-	-	-	-	-	-	-	-	-
962 060	Werdohl, Stadt	-	-100,0	-	-100,0	-	-	-	-	-	-	-	-
<b>966 000</b>	<b>Kreis Olpe</b>	<b>16</b>	<b>-</b>	<b>139</b>	<b>-1,4</b>	<b>12</b>	<b>-7,7</b>	<b>101</b>	<b>-6,5</b>	<b>7</b>	<b>-</b>	<b>766</b>	<b>+1,2</b>
966 004	Attendorn, Stadt	1	-	7	-	4	-	37	-	2	-	310	-
966 008	Drolshagen, Stadt	3	-	30	-	-	-100,0	-	-100,0	1	-	130	-
966 012	Finnentrop	3	-	30	+3,4	1	-	14	+27,3	1	-	22	-
966 016	Kirchhündem	2	-	24	-	1	-	7	-	-	-	-	-
966 020	Lennebstadt, Stadt	4	-	22	-8,3	5	-	37	-	-	-	-	-
966 024	Olpe, Stadt	2	-	16	-5,9	-	-	-	-	3	-	304	+3,1
966 028	Wenden	1	-	10	-	1	-	6	-	-	-	-	-
<b>970 000</b>	<b>Kreis Siegen-Wittgenstein</b>	<b>11</b>	<b>-</b>	<b>104</b>	<b>-</b>	<b>8</b>	<b>-27,3</b>	<b>66</b>	<b>-28,3</b>	<b>2</b>	<b>-</b>	<b>22</b>	<b>-</b>
970 004	Bad Berleburg, Stadt	1	-	5	-	4	-33,3	30	-33,3	-	-	-	-
970 008	Burbach	-	-	-	-	-	-	-	-	-	-	-	-
970 012	Erndtebrück	-	-	-	-	-	-	-	-	-	-	-	-
970 016	Freudenberg, Stadt	1	-	10	+11,1	1	-	9	-	-	-	-	-
970 020	Hilchenbach, Stadt	-	-	-	-	1	-	5	-	1	-	12	-
970 024	Kreuztal, Stadt	2	-	24	-	-	-	-	-	-	-	-	-
970 028	Bad Laasphe, Stadt	2	-	16	-	-	-	-	-	1	-	10	-
970 032	Netphen, Stadt	2	-	16	-5,9	1	-50,0	10	-52,4	-	-	-	-
970 036	Neunkirchen	-	-	-	-	-	-	-	-	-	-	-	-
970 040	Siegen, Stadt	1	-	18	-	-	-	-	-	-	-	-	-
970 044	Wilnsdorf	2	-	15	-	1	-	12	-	-	-	-	-
<b>974 000</b>	<b>Kreis Soest</b>	<b>12</b>	<b>-</b>	<b>144</b>	<b>+2,9</b>	<b>19</b>	<b>-5,0</b>	<b>357</b>	<b>-4,5</b>	<b>18</b>	<b>-</b>	<b>1 238</b>	<b>-0,6</b>
974 004	Anröchte	1	-	9	-	-	-	-	-	-	-	-	-
974 008	Bad Sassendorf	1	-	28	-	5	-	60	-4,8	1	-	85	-
974 012	Ense	-	-	-	-	-	-	-	-	-	-	-	-
974 016	Erwitte, Stadt	-	-	-	-	5	-	138	-	1	-	46	-
974 020	Geseke, Stadt	-	-	-	-	-	-	-	-	-	-	-	-
974 024	Lippetal	1	-50,0	9	-40,0	-	-	-	-	1	-50,0	60	-21,1
974 028	Lippstadt, Stadt	-	-	-	-	7	-12,5	147	-8,7	5	+25,0	167	+9,2
974 032	Möhnesee	1	-	10	-	1	-	8	-	2	-	125	-
974 036	Rüthen, Stadt	-	-	-	-	1	-	4	-	3	-	628	-
974 040	Soest, Stadt	1	-	17	-	-	-	-	-	1	-	24	-
974 044	Warstein, Stadt	3	-	25	-	-	-	-	-	4	-	103	-4,6
974 048	Welver	2	+100,0	29	+61,1	-	-	-	-	-	-	-	-
974 052	Werl, Stadt	1	-	9	-10,0	-	-	-	-	-	-	-	-
974 056	Wickede (Ruhr)	1	-	8	-	-	-	-	-	-	-	-	-
<b>978 000</b>	<b>Kreis Unna</b>	<b>2</b>	<b>-</b>	<b>28</b>	<b>+12,0</b>	<b>2</b>	<b>-</b>	<b>22</b>	<b>-52,2</b>	<b>3</b>	<b>-</b>	<b>103</b>	<b>-1,0</b>
978 004	Bergkamen, Stadt	-	-	-	-	-	-	-	-	2	-	33	-2,9
978 008	Bönen	-	-	-	-	-	-	-	-	-	-	-	-
978 012	Fröndenberg/Ruhr, Stadt	1	-	19	-	-	-	-	-	-	-	-	-
978 016	Holzwickede	-	-	-	-	-	-	-	-	-	-	-	-
978 020	Kamen, Stadt	-	-	-	-	-	-	-	-	-	-	-	-
978 024	Lünen, Stadt	-	-	-	-	-	-	-	-	-	-	-	-
978 028	Schwerte, Stadt	-	-	-	-	-	-	-	-	-	-	-	-
978 032	Selm, Stadt	1	-	9	+50,0	-	-	-	-	1	-	70	-
978 036	Unna, Stadt	-	-	-	-	-	-	-	-	-	-	-	-
978 040	Werne, Stadt	-	-	-	-	2	-	22	-52,2	-	-	-	-
<b>900 000</b>	<b>Reg.-Bez. Arnsberg</b>	<b>116</b>	<b>-4,9</b>	<b>1 288</b>	<b>-5,2</b>	<b>109</b>	<b>-2,7</b>	<b>1 191</b>	<b>-3,2</b>	<b>61</b>	<b>-</b>	<b>3 235</b>	<b>-0,3</b>
	<b>Nordrhein-Westfalen</b>	<b>300</b>	<b>-2,6</b>	<b>3 196</b>	<b>-3,4</b>	<b>310</b>	<b>-1,6</b>	<b>3 808</b>	<b>+0,2</b>	<b>319</b>	<b>+1,6</b>	<b>16 343</b>	<b>+0,9</b>

**5.2 Gästezimmer in der Hotellerie und Stellplätze auf Campingplätzen  
nach Gemeindegruppen und Reisegebieten  
Juli 2022**

Gemeindegruppe Reisegebiet	Hotellerie											
	insgesamt				davon							
					Hotels				Hotels garnis			
	Betriebe		Gästezimmer <sup>1)</sup>		Betriebe		Gästezimmer <sup>1)</sup>		Betriebe		Gästezimmer <sup>1)</sup>	
ge- öffnete	Verände- rung <sup>2)</sup>	ange- botene	Verände- rung <sup>2)</sup>	ge- öffnete	Verände- rung <sup>2)</sup>	ange- botene	Verände- rung <sup>2)</sup>	ge- öffnete	Verände- rung <sup>2)</sup>	ange- botene	Verände- rung <sup>2)</sup>	
<b>Gemeindegruppen</b>												
Mineral-, Moor-, Sole- und Thermalbäder	183	-1,1	6 657	+1,8	91	-	4 406	+2,0	33	-	1 126	+6,1
Heilklimatische Kurorte	77	-1,3	1 939	-2,6	41	-4,7	1 453	+0,1	5	+25,0	132	-36,8
Kneippkurorte	75	+2,7	1 501	-1,5	35	+2,9	1 017	+2,3	11	+10,0	235	-16,4
Kneippheilbäder	91	-4,2	1 861	-2,2	45	+2,3	1 363	+1,3	6	-	66	-
Heilbäder zusammen	426	-1,2	11 958	-	212	-	8 239	+1,6	55	+3,8	1 559	-3,6
Luftkurorte	147	+1,4	2 485	+4,9	77	+4,1	1 803	+7,7	11	-	93	-
Erholungsorte	171	-4,5	3 444	-3,6	102	-4,7	2 523	-3,5	19	-	393	-2,7
Sonstige Gemeinden	2 631	+3,5	109 448	+9,5	1 471	+2,8	73 680	+9,1	818	+6,8	32 041	+11,7
<b>Reisegebiete</b>												
Eifel und Region Aachen	216	-3,6	5 348	-0,6	115	-4,2	3 265	-1,3	65	+1,6	1 719	+2,1
Niederrhein	363	+1,4	11 629	+2,6	207	+0,5	8 329	+1,7	102	+6,3	2 642	+7,5
Münsterland	383	+0,3	9 149	+5,2	254	-	6 810	+7,0	52	+2,0	1 554	+1,7
Teutoburger Wald	473	+4,2	12 588	+5,1	254	+3,7	8 414	+2,9	71	+7,6	2 221	+13,8
Sauerland	476	-1,9	10 350	-0,7	249	-	7 334	+2,0	38	-2,6	881	-13,8
Siegerland-Wittgenstein	71	-4,1	1 769	-1,8	42	-	1 227	+0,2	10	-	372	-2,4
Bergisches Land	109	-0,9	2 817	-2,8	78	-2,5	2 225	-4,3	19	-	489	+3,4
Bonn und Rhein-Sieg-Kreis	168	-5,6	8 128	+3,6	93	-3,1	5 602	+8,4	57	-5,0	2 317	-4,1
Köln und Rhein-Erft-Kreis	332	+8,5	20 758	+10,3	152	+10,9	13 240	+11,7	163	+9,4	7 310	+8,9
Düsseldorf und Kreis Mettmann	291	+9,8	21 667	+21,7	125	+13,6	14 684	+23,3	159	+7,4	6 919	+18,7
Ruhrgebiet	432	+7,7	20 613	+11,3	252	+3,3	13 467	+6,2	148	+14,7	6 804	+23,0
Bergisches Städtedreieck	61	+3,4	2 519	+6,8	41	-	1 648	+7,0	19	+5,6	858	+4,8
<b>Nordrhein-Westfalen</b>	<b>3 375</b>	<b>+2,4</b>	<b>127 335</b>	<b>+8,0</b>	<b>1 862</b>	<b>+2,1</b>	<b>86 245</b>	<b>+7,9</b>	<b>903</b>	<b>+6,4</b>	<b>34 086</b>	<b>+10,7</b>

1) nur Gästezimmer in Betrieben der klassischen Hotellerie; ein Appartement oder eine Wohnung zählt dabei wie ein Gästezimmer – 2) Veränderung gegenüber dem Vorjahresmonat in %



**Noch: 5.2 Gästezimmer in der Hotellerie und Stellplätze auf Campingplätzen  
nach Gemeindegruppen und Reisegebieten  
Juli 2022**

Gemeindegruppe Reisegebiet	Hotellerie								Campingplätze ohne Dauercamping			
	davon											
	Gasthöfe				Pensionen							
	Betriebe		Gästezimmer <sup>1)</sup>		Betriebe		Gästezimmer <sup>1)</sup>		Betriebe		Stellplätze	
	ge- öffnete	Verände- rung <sup>2)</sup>	ange- botene	Verände- rung <sup>2)</sup>	ge- öffnete	Verände- rung <sup>2)</sup>	ange- botene	Verände- rung <sup>2)</sup>	ge- öffnete	Verände- rung <sup>2)</sup>	ange- botene	Verände- rung <sup>2)</sup>

**Gemeindegruppen**

Mineral-, Moor-, Sole- und Thermalbäder	3	-	46	-	56	-3,4	1 079	-3,1	13	+8,3	576	+0,7
Heilklimatische Kurorte	11	-15,4	141	-10,8	20	+11,1	213	+23,8	5	-	188	-
Kneippkurorte	15	-	130	-1,5	14	-	119	+1,7	14	+7,7	1 108	-15,3
Kneippheilbäder	21	-8,7	261	-11,2	19	-13,6	171	-13,2	2	-33,3	22	-54,2
Heilbäder zusammen	50	-7,4	578	-8,3	109	-2,7	1 582	-1,1	34	+3,0	1 894	-10,5
Luftkurorte	26	-	284	-0,7	33	-2,9	305	-3,5	24	-	1 448	-1,3
Erholungsorte	25	-3,8	217	-6,1	25	-7,4	311	-3,7	45	-2,2	2 327	+4,7
Sonstige Gemeinden	199	-1,5	2 117	-2,0	143	+0,7	1 610	+3,2	216	+2,4	10 674	+2,7

**Reisegebiete**

Eifel und Region Aachen	17	-	210	-3,2	19	-17,4	154	-11,0	43	-2,3	2 091	-0,5
Niederrhein	34	-	428	-2,3	20	-9,1	230	-6,9	62	+3,3	2 677	+3,0
Münsterland	41	+2,5	361	+3,1	36	-2,7	424	-6,2	50	+4,2	2 802	-0,4
Teutoburger Wald	52	-1,9	503	-2,3	96	+6,7	1 450	+8,8	50	+4,2	2 611	-2,7
Sauerland	94	-7,8	1 063	-7,2	95	-	1 072	+0,7	49	+2,1	2 935	-
Siegerland-Wittgenstein	11	-	104	-	8	-27,3	66	-28,3	2	-	22	-
Bergisches Land	5	-	40	-13,0	7	+16,7	63	+18,9	12	-	1 122	+7,7
Bonn und Rhein-Sieg-Kreis	13	-13,3	148	-13,5	5	-28,6	61	-33,7	8	+14,3	294	+10,1
Köln und Rhein-Erft-Kreis	10	-9,1	99	-13,2	7	-22,2	109	-18,0	7	+16,7	625	+19,0
Düsseldorf und Kreis Mettmann	4	-	37	-	3	-	27	+8,0	3	-	131	+18,0
Ruhrgebiet	19	+18,8	203	+18,7	13	+8,3	139	+3,7	32	-8,6	1 013	-6,5
Bergisches Städtedreieck	-	-	-	-	1	x	13	x	1	-	20	-
<b>Nordrhein-Westfalen</b>	<b>300</b>	<b>-2,6</b>	<b>3 196</b>	<b>-3,4</b>	<b>310</b>	<b>-1,6</b>	<b>3 808</b>	<b>+0,2</b>	<b>319</b>	<b>+1,6</b>	<b>16 343</b>	<b>+0,9</b>

Reisegebiete in Nordrhein-Westfalen



- Eifel und Region Aachen
- Niederrhein
- Münsterland
- Teutoburger Wald
- Sauerland
- Siegerland-Wittgenstein
- Bergisches Land
- Bergisches Städtedreieck
- Bonn und Rhein-Sieg-Kreis
- Köln und Rhein-Erft-Kreis
- Düsseldorf und Kreis Mettmann
- Ruhrgebiet

Grafik: IT.NRW

## Reisegebiete in Nordrhein-Westfalen

Amtliche Schlüssel-Nummer	Verwaltungsbezirk	Amtliche Schlüssel-Nummer	Verwaltungsbezirk
<b>Eifel und Region Aachen</b>		<b>Bergisches Land</b>	
334 000	Städteregion Aachen	316 000	Leverkusen, krfr. Stadt
358 000	Kreis Düren	374 000	Oberbergischer Kreis
366 000	Kreis Euskirchen	378 000	Rhein.-Berg. Kreis
<b>Niederrhein</b>		<b>Bergisches Städtedreieck</b>	
112 000	Duisburg, krfr. Stadt	120 000	Remscheid, krfr. Stadt
114 000	Krefeld, krfr. Stadt	122 000	Solingen, krfr. Stadt
116 000	Mönchengladbach, krfr. Stadt	124 000	Wuppertal, krfr. Stadt
154 000	Kreis Kleve		
162 000	Rhein-Kreis Neuss		
166 000	Kreis Viersen		
170 000	Kreis Wesel		
370 000	Kreis Heinsberg		
<b>Münsterland</b>		<b>Bonn und Rhein-Sieg-Kreis</b>	
515 000	Münster, krfr. Stadt	314 000	Bonn, krfr. Stadt
554 000	Kreis Borken	382 000	Rhein-Sieg-Kreis
558 000	Kreis Coesfeld		
566 000	Kreis Steinfurt		
570 000	Kreis Warendorf		
<b>Teutoburger Wald</b>		<b>Köln und Rhein-Erft-Kreis</b>	
711 000	Bielefeld, krfr. Stadt	315 000	Köln, krfr. Stadt
754 000	Kreis Gütersloh	362 000	Rhein-Erft-Kreis
758 000	Kreis Herford		
762 000	Kreis Höxter		
766 000	Kreis Lippe		
770 000	Kreis Minden-Lübbecke		
774 000	Kreis Paderborn		
<b>Sauerland</b>		<b>Düsseldorf und Kreis Mettmann</b>	
958 000	Hochsauerland Kreis	111 000	Düsseldorf, krfr. Stadt
962 000	Märkischer Kreis	158 000	Kreis Mettmann
966 000	Kreis Olpe		
974 000	Kreis Soest		
<b>Siegerland-Wittgenstein</b>		<b>Ruhrgebiet</b>	
970 000	Kreis Siegen-Wittgenstein	113 000	Essen, krfr. Stadt
		117 000	Mülheim an der Ruhr, krfr. Stadt
		119 000	Oberhausen, krfr. Stadt
		512 000	Bottrop, krfr. Stadt
		513 000	Gelsenkirchen, krfr. Stadt
		562 000	Kreis Recklinghausen
		911 000	Bochum, krfr. Stadt
		913 000	Dortmund, krfr. Stadt
		914 000	Hagen, krfr. Stadt
		915 000	Hamm, krfr. Stadt
		916 000	Herne, krfr. Stadt
		954 000	Ennepe-Ruhr-Kreis
		978 000	Kreis Unna

### Kur- und Erholungsorte in Nordrhein-Westfalen

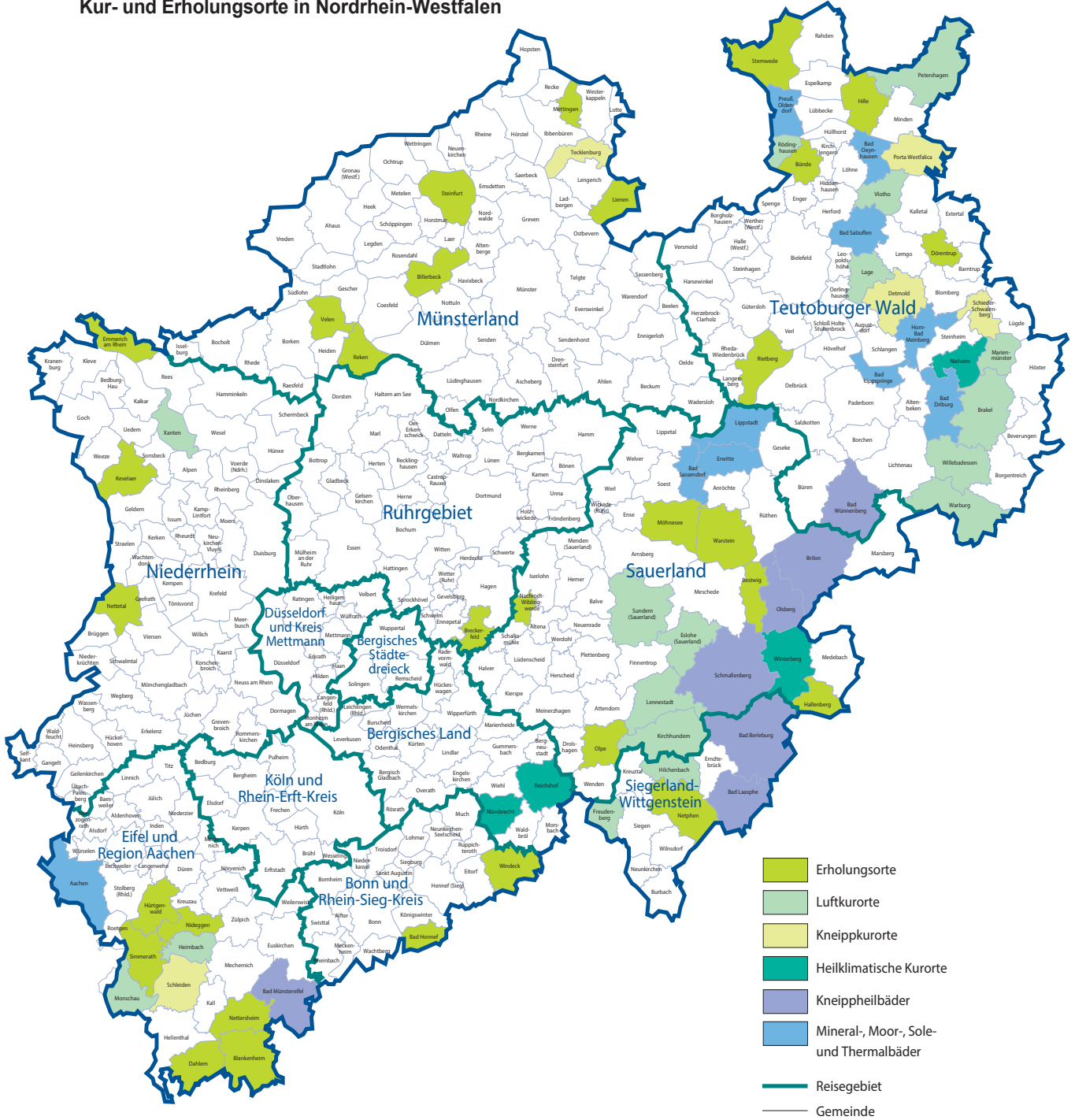

Grafik: IT.NRW

## Kurorte und Erholungsorte in Nordrhein-Westfalen

Amtliche Schlüssel-Nummer	Gemeinde	Amtliche Schlüssel-Nummer	Gemeinde
<b>Mineral-, Moor-, Sole- und Thermalbäder</b>		<b>noch: Luftkurort</b>	
334 002	Aachen, Stadt	966 016	Kirchhundem
762 004	Bad Driburg, Stadt	766 040	Lage, Stadt
774 008	Bad Lippspringe, Stadt	966 020	Lennebstadt, Stadt
770 004	Bad Oeynhausen, Stadt	762 024	Marienmünster, Stadt
766 008	Bad Salzuflen, Stadt	334 020	Monschau, Stadt
974 008	Bad Sassendorf	770 028	Petershagen, Stadt
974 016	Erwitte, Stadt	758 028	Rödinghausen
766 032	Horn-Bad Meinberg, Stadt	958 044	Sundern (Sauerland), Stadt
974 028	Lippstadt, Stadt	758 036	Vlotho, Stadt
770 036	Preußisch-Oldendorf, Stadt	762 036	Warburg, Stadt
		762 040	Willebadessen, Stadt
		170 052	Xanten, Stadt
<b>Heilklimatischer Kurort</b>		<b>Erholungsort</b>	
762 028	Nieheim, Stadt	382 008	Bad Honnef, Stadt
374 032	Nümbrecht	958 008	Bestwig
374 040	Reichshof	558 008	Billerbeck, Stadt
958 048	Winterberg, Stadt	366 008	Blankenheim
		954 004	Breckerfeld, Stadt
<b>Kneippkurort</b>		758 004	Bünde, Stadt
766 020	Detmold, Stadt	366 012	Dahlem
770 032	Porta Westfalica, Stadt	766 024	Dörentrup
766 060	Schieder-Schwalenberg, Stadt	154 008	Emmerich am Rhein, Stadt
366 036	Schleiden, Stadt	958 020	Hallenberg, Stadt
566 088	Tecklenburg, Stadt	770 012	Hille
		358 016	Hürtgenwald
<b>Kneippheilbad</b>		154 032	Kevelaer, Stadt
970 004	Bad Berleburg, Stadt	566 044	Lienen
970 028	Bad Laasphe, Stadt	566 056	Mettingen
366 004	Bad Münstereifel, Stadt	974 032	Möhnesee
774 040	Bad Wünnenberg, Stadt	962 044	Nachrodt-Wiblingwerde
958 012	Brilon, Stadt	970 032	Netphen, Stadt
958 036	Olsberg, Stadt	366 032	Nettersheim
958 040	Schmallenberg, Stadt	166 016	Nettetal, Stadt
		358 044	Nideggen, Stadt
<b>Luftkurort</b>		966 024	Olpe, Stadt
762 016	Brakel, Stadt	554 044	Reken
958 016	Eslohe (Sauerland)	754 032	Rietberg, Stadt
970 016	Freudenberg, Stadt	334 028	Simmerath
358 012	Heimbach, Stadt	566 084	Steinfurt, Stadt
970 020	Hilchenbach, Stadt	770 044	Stemwede
		554 064	Velen, Stadt
		974 044	Warstein, Stadt
		382 076	Windeck

Stand: Dezember 2018

# Veröffentlichungen aus den Bereichen Handel und Verkehr

## Entwicklung von Umsatz und Beschäftigung in nordrhein-westfälischen Unternehmen des Einzelhandels, des Kraftfahrzeughandels, des Großhandels und des Gastgewerbes

Inhalt: Jedes der drei monatlich erscheinenden Hefte enthält die vorläufigen Ergebnisse der Umsatzentwicklung und der Entwicklung der Beschäftigtenzahlen als Messzahlen auf der Basis des Jahres 2015 und als prozentuale Abweichung zum Vormonat und zum Vorjahresmonat. Die Ergebnisse werden in einigen Eckzahlen für die wichtigsten Wirtschaftszweige dargestellt.

Einzelhandel: Artikel-Nr. G11  
Gastgewerbe: Artikel-Nr. G43  
Großhandel: Artikel-Nr. G12  
Kraftfahrzeughandel (inkl. Instandhaltung und Reparatur): Artikel-Nr. G15

**Fachliche Auskünfte zu diesen Veröffentlichungen erteilen Ihnen gerne Matthias Baer und Yu-Ri Löschner unter Telefon-Nr. 0211 9449-3787 bzw. 0211 9449-3786.**

## Gäste und Übernachtungen im Reiseverkehr Nordrhein-Westfalens

Inhalt: Das Heft enthält vorläufige Ergebnisse von Ankünften, Übernachtungen und Aufenthaltsdauer der Gäste in nordrhein-westfälischen Beherbergungsstätten sowie die Zahl der Beherbergungsstätten, Gästebetten und die prozentuale Kapazitätsauslastung gegliedert nach Bade-, Kur-, Erholungsorten und sonstigen Gemeinden, nach Betriebsarten, Regionaleinheiten, Reisegebieten und nach Herkunftsländern. Dargestellt wird die Anzahl, die prozentuale Veränderung gegenüber dem Vorjahresmonat sowie die durchschnittliche Aufenthaltsdauer in Tagen.

Artikel-Nr. G41

**Fachliche Auskünfte zu diesen Veröffentlichungen erteilen Ihnen gerne Markus Sesterhenn und Michael Schumann unter Telefon-Nr. 0211 9449-3816 bzw. 0211 9449-3818.**

## Straßenverkehrsunfälle in Nordrhein-Westfalen

Inhalt: Der Monatsbericht enthält Ergebnisse von Straßenverkehrsunfällen und dabei Verunglückten in Nordrhein-Westfalen nach Unfallkategorien, nach Straßen-, Unfallarten, Unfalltypen, nach Tagesdatum, Ortslage, Art der Verkehrsbeteiligung, Unfallursachen und nach Fehlverhalten der Fahrzeugführer sowie die Anzahl der Verunglückten nach der Schwere der Verletzung, Altersgruppen und Geschlecht. Dargestellt werden die monatlichen und die kumulierten Zahlen, die Vorjahresergebnisse und die prozentuale Veränderung gegenüber den Vorjahreszeiträumen. Auf Gemeindeebene sind Ergebnisse nach Ortslage und Unfallkategorien enthalten.

Artikel-Nr. H12

## Straßenverkehrsunfälle in Nordrhein-Westfalen

Inhalt: Der Bericht enthält Ergebnisse von Straßenverkehrsunfällen und dabei Verunglückten in Nordrhein-Westfalen nach Unfallkategorien, nach Straßen-, Unfallarten, Unfalltypen, nach Tagesdatum, Ortslage, Art der Verkehrsbeteiligung, Unfallursachen und nach Fehlverhalten der Fahrzeugführer sowie die Anzahl der Verunglückten nach der Schwere der Verletzung, Altersgruppen und Geschlecht. Dargestellt werden die Jahreswerte, die Vorjahresergebnisse und die prozentuale Veränderung gegenüber den Vorjahreszeiträumen. Auf Gemeindeebene sind Ergebnisse nach Ortslage und Unfallkategorien enthalten. Zahlreiche Grafiken und eine Farbkarte runden den Bericht ab.

Artikel-Nr. H13

**Fachliche Auskünfte zu diesen Veröffentlichungen erteilen Ihnen gerne Petra Focks und Thilo Wegner unter Telefon-Nr. 0211 9449-3820 bzw. 0211 9449-3821.**

## Binnenschifffahrt in Nordrhein-Westfalen

Inhalt: Der Monatsbericht enthält die Entwicklung des Güterverkehrs auf den nordrhein-westfälischen Binnenwasserstraßen nach Verkehrsbeziehungen und Güterabteilungen. Dargestellt werden die monatlichen Gütermengen in Tonnen bzw. der Containerumschlag für Nordrhein-Westfalen, die Mengen des Vormonats und des Vorjahresmonats sowie die kumulierten Jahreshütermengen im Vergleich zum Vorjahreszeitraum mit der prozentualen Veränderung.

Artikel-Nr. H21

**Fachliche Auskünfte zu dieser Veröffentlichung erteilt Ihnen gerne Sabine Schmidt unter Telefon-Nr. 0211 9449-3826.**