



und Erden. . .	2	x	.	.	1200	Tabakerzeugnisse (ohne Abfälle)	5	x
rdgas-	-	-	-	-	1299	Veredlung von Erzeugnissen dieser Güter-	-	-
ergbau	2	x	.	.	13	Textilien	237	x
und Erden. . .	92	x	4 232 700	32	1310	Textile Spinnstoffe und Garne.	kg	10 17 099 206
	22	x	196 962	7	1320	Gewebe.	kg	43 69 407 753
	157	x	4 410 627	31	1330	Textilveredlung.	48	x
	10	x	9 609 047	5	1391	Gewirke und Gestricke.	12	x
erzeugnisse .	6	x	148 319	14	1392	Konfektionierte Textilwaren (ohne Bekleidung)	70	x
oren,	12	x	495 480	26	1393	Teppiche und textile Fußbodenbeläge,	kg	14 36 845 082
. g.	42	x	1 211 722	36	1394	auch konfektionierte	kg	4 3 029 310
	11	.	2 885 581	30	1395	Vliesstoffe (auch getränkt, bestrichen, überzogen	kg	12 49 308 780
	4	.	97 467	16	1396	oder mit Lagen versehen) und Erzeugnisse	65	x
peiseeis) . . .	27	x	1 342 737	8	1399	daraus (ohne Bekleidung).	5	x
	4	x	85 542 600	10	14	Technische Textilien	49	x
	26	x	577 201	19	1411	Sonstige Textilwaren, a. n. g.	-	-
	13	x	460 971	42	1412	Bekleidung	11	1 075 085
	508	x	3 186 592	26	1413	Bekleidung aus Leder oder rekonstituiertem	19	5 795 500
	55	.	.	.	1414	Leder (einschl. Mänteln) (ohne Bekleidungs-	11	x
	2	.	.	.	1419	zubehör, Schuhe und Kopfbedeckungen)	12	x
	7	.	.	.	1420	Arbeits- und Berufsbekleidung	-	-
	41	.	605 557 331	30	1431	Sonstige Oberbekleidung (ohne Arbeits-	4	x
	11	.	124 048 886	26	1439	und Berufsbekleidung).	4	.
	24	x	474 688	17	1499	Wäsche.	2	x
	24	x	465 843	18	15	Bekleidung und Bekleidungszubehör, a. n. g.	33	x
ereitungen,	2	.	.	.	1511	Pelzwaren	4	x
n oder zum	61	x	786 590	17	1512	Strumpfwaren.	16	x
inem Inhalt	29	x	453 031	12	1520	Bekleidung a. n. g., aus Gewirken oder Gestricke	13	x
	26	.	.	.	1599	Veredlung von Erzeugnissen dieser Güterab-	-	-
ereitet	2	.	.	.		teilung (ohne Bekleidung aus textilen Stoffen)	-	-
Güter-	2	.	.	.		Leder und Lederwaren	-	-
	61	x	786 590	17		Leder und Lederfaserstoff; zugerichtete	4	x
	29	x	453 031	12		und gefärbte Felle	16	x
	26	.	.	.		Lederwaren (ohne Lederbekleidung und Schuhe)	13	x
		.	.	.		Schuhe	-	-
		.	.	.		Veredlung von Erzeugnissen dieser Güter-	-	-
		.	.	.		abteilung	-	-

Statistische Berichte Gäste und Übernachtungen im Reiseverkehr Nordrhein-Westfalens

Dezember 2021



Gäste und Übernachtungen im Reiseverkehr Nordrhein-Westfalens

Dezember 2021

Herausgegeben von
Information und Technik Nordrhein-Westfalen, Statistisches Landesamt
Mauerstraße 51, 40476 Düsseldorf • Postfach 10 11 05, 40002 Düsseldorf
Telefon +49211 9449-01 • Telefax +49211 9449-8000
Internet: <http://www.it.nrw>
E-Mail: poststelle@it.nrw.de

Erschienen im Februar 2022

Alle Statistischen Berichte finden Sie als PDF-Datei zum kostenlosen
Download in unserer Internet-Rubrik Aktuell / Publikationen.
© Information und Technik NRW, Düsseldorf, 2022
Auszugsweise Vervielfältigung und Verbreitung mit Quellenangabe gestattet.

Inhalt

	Seite
Vorbemerkungen	4
Hinweis	5
Grafiken	6
Tabellenteil	
1. Entwicklung der Ankünfte und Übernachtungen	8
2. Kapazität und Leistung der Beherbergungsstätten im Dezember 2021 nach	
2.1 Verwaltungsbezirken	9
2.2 Gemeindegruppen und Betriebsarten	23
2.3 Reisegebieten und Betriebsarten	27
2.4 Reisegebieten und Herkunftsländern	31
3. Leistung der Beherbergungsstätten von Januar bis Dezember 2021 nach	
3.1 Verwaltungsbezirken	44
3.2 Gemeindegruppen und Betriebsarten	58
3.3 Reisegebieten und Betriebsarten	62
3.4 Reisegebieten und Herkunftsländern	66
4.1 Leistung der Campingplätze nach Herkunftsländern	79
4.2 Leistung der Campingplätze nach Herkunftsländern – kumulierte Ergebnisse	80
Karte	
Reisegebiete in Nordrhein-Westfalen	97
Übersicht der Reisegebiete / Regionen in Nordrhein-Westfalen	98
Karte	
Kur- und Erholungsorte in Nordrhein-Westfalen	99
Verzeichnis der Kurorte und Erholungsorte in Nordrhein-Westfalen	100
Veröffentlichungen	101

Vorbemerkungen

In der Beherbergungsstatistik des Reiseverkehrs werden monatlich die angekommenen Gäste und Gästeübernachtungen in Beherbergungsbetrieben und auf Campingplätzen erfasst, wobei die Gäste aus dem Ausland nach dem Herkunftsland (ständiger Wohnsitz) untergliedert werden. Bei Beherbergungsbetrieben wird die Zahl der angebotenen Betten und bei Campingplätzen die Zahl der angebotenen Stellplätze erhoben. Einmal jährlich wird bei Betrieben der klassischen Hotellerie zum Stichtag 31. Juli die Zahl der angebotenen Gästezimmer erfasst und in der Juli-Ausgabe dieses Berichts veröffentlicht.

Die Rechtsgrundlage dieser Erhebung ist das „Gesetz zur Neuordnung der Statistik über die Beherbergung im Reiseverkehr (Beherbergungsstatistikgesetz – BeherbStatG) vom 22. Mai 2002“ (BGBl. I S. 1642), zuletzt geändert durch Artikel 11 des Gesetzes vom 28. Juli 2015 (BGBl. I S. 1400). Nach § 3 (I) dieses Gesetzes werden nur Beherbergungsbetriebe in die Erhebung einbezogen, die zehn und mehr Schlafgelegenheiten bzw. bei Campingplätzen zehn und mehr Stellplätze aufweisen.

Darstellung der Ergebnisse

Die vorliegenden Monatsergebnisse enthalten vorläufige Zahlen. In der Regel weichen aber die endgültigen Ergebnisse nur geringfügig davon ab. In den aufsummierten Teiljahresergebnissen im zweiten Teil des Berichtes fließen jeweils nachträgliche Meldungen von Beherbergungsbetrieben ein, so dass diese Ergebnisse im Laufes des Jahres beständiger werden.

Zurzeit gibt es in Nordrhein-Westfalen zwei Gemeinden (von 396), die keine Beherbergungsstätte mit zehn und mehr Betten haben. Sie werden in der Erhebung nicht berücksichtigt.

Die Zahl der prädikatisierten Orte in Nordrhein-Westfalen beträgt zurzeit 72. Darunter befinden sich 10 Mineral-, Moor-, Sole- und Thermalbäder, 4 Heilklimatische Kurorte, 5 Kneippkurorte, 7 Kneippheilbäder, 16 Luftkurorte und 30 Erholungsorte. Eine Übersicht der Lage dieser Orte finden Sie am Ende des Berichtes.

Hinweis

Abweichungen in den Summen ergeben sich aus dem Runden der Einzelwerte

Eventuelle Abweichungen der Monatswerte in Tabelle 1 gegenüber den Monatswerten vorangegangener Statistischer Berichte ergeben sich durch Nachmeldungen.

Zeichenerklärung

(nach DIN 55 301)

0	weniger als die Hälfte von 1 in der letzten besetzten Stelle, jedoch mehr als nichts
–	nichts vorhanden (genau null)
...	Angabe fällt später an
x	Tabellenfach gesperrt, weil Aussage nicht sinnvoll
.	Zahlenwert unbekannt oder geheim zu halten

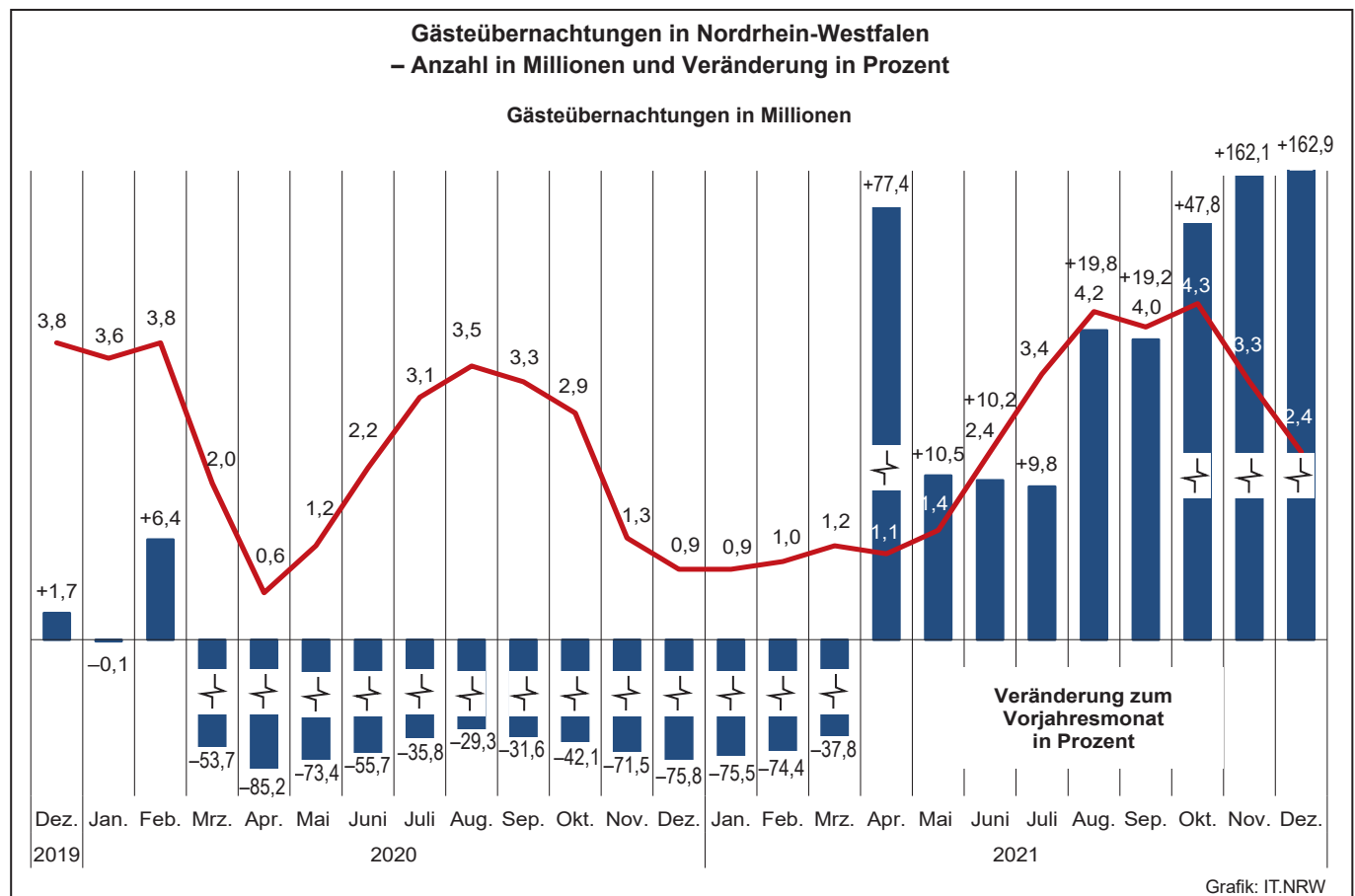
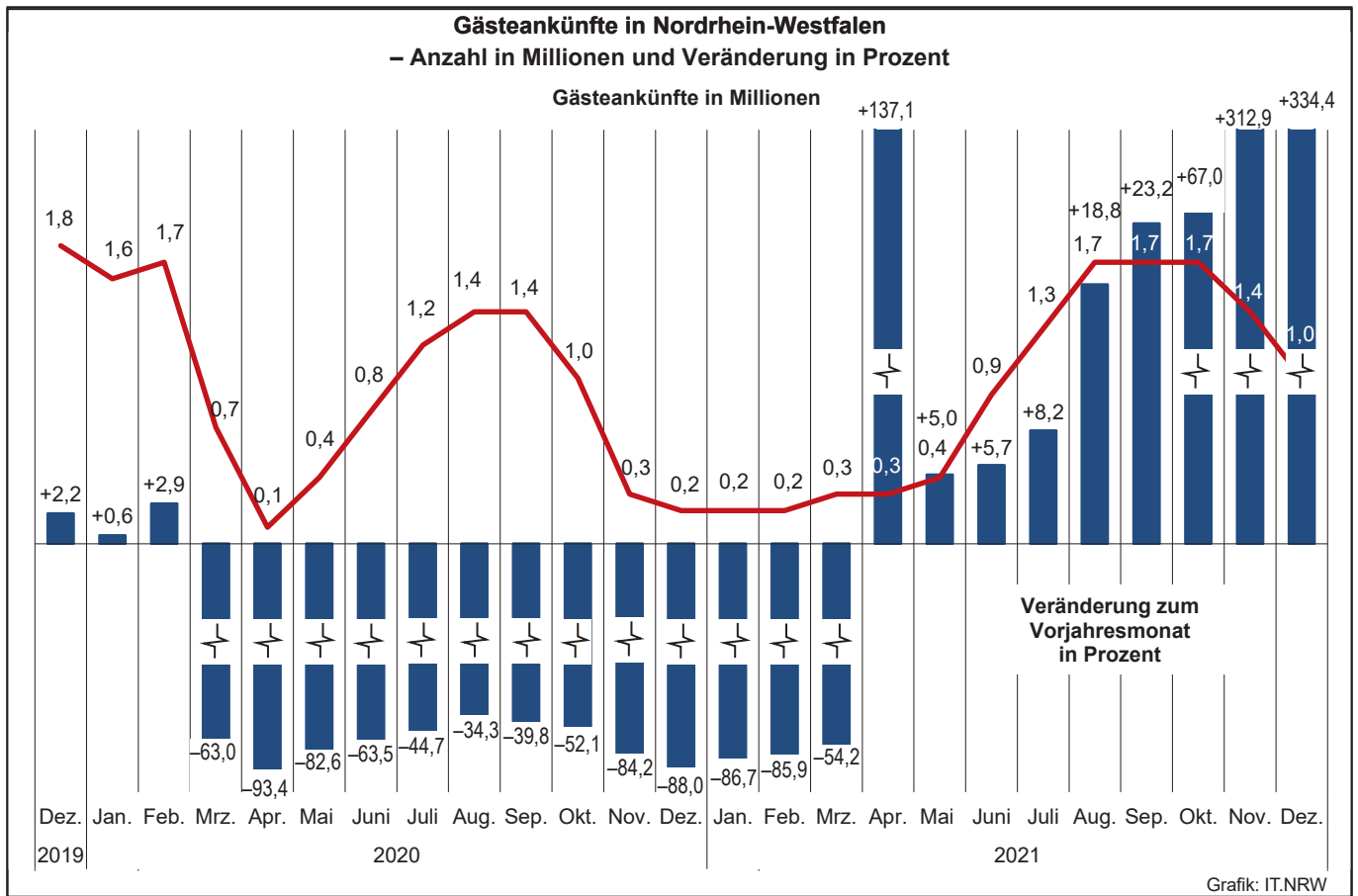

Übernachtungen in NRW je 1 000 Einwohner/-innen nach Reisegebieten sowie Anteil der deutschen und ausländischen Gäste im Dezember 2021

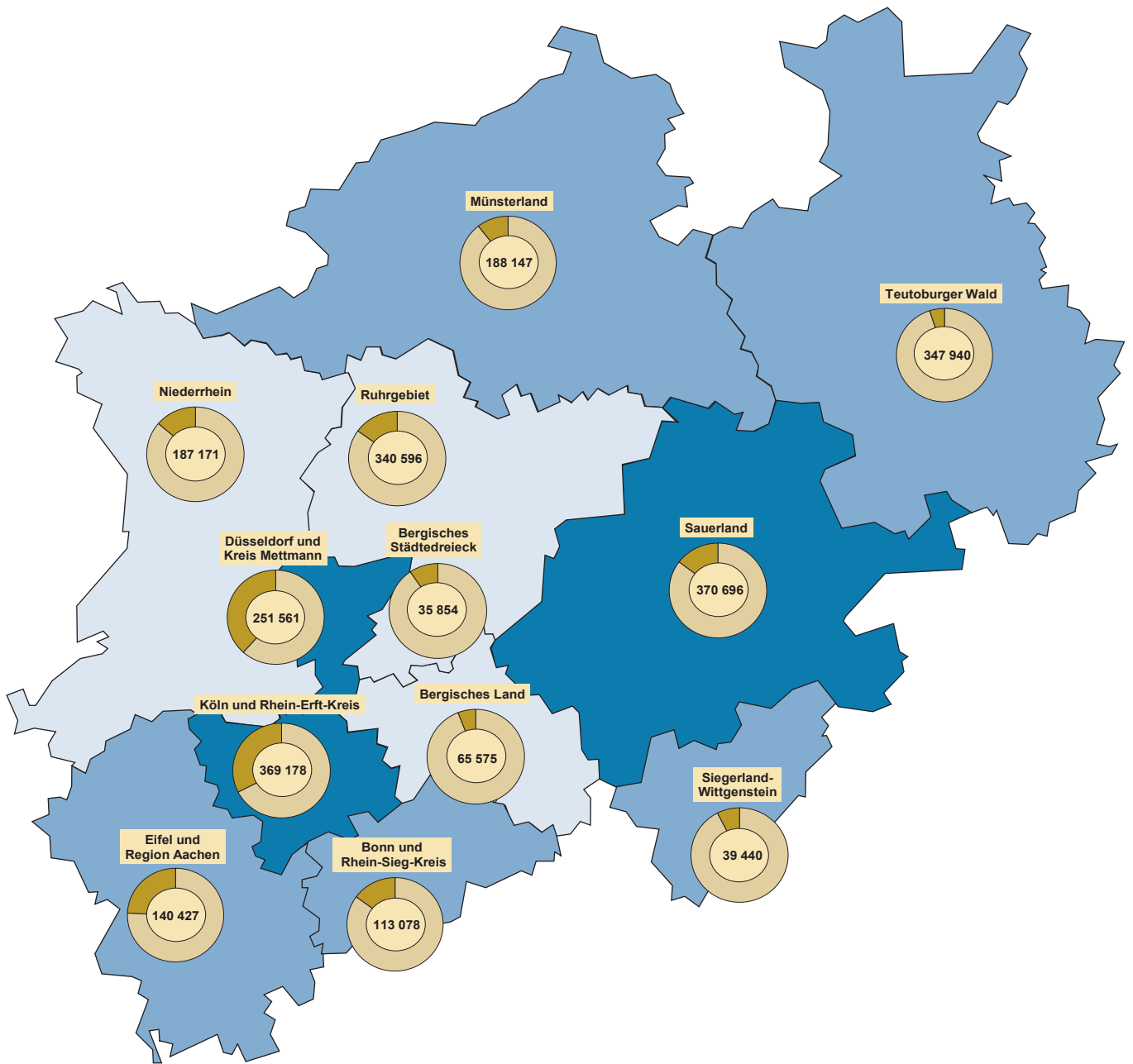

Beherbergungsintensität der Übernachtungen je 1 000 Einwohner/-innen

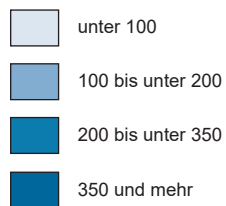

Kreisdiagramme

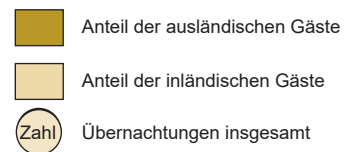

Grafik: IT.NRW

1. Entwicklung der Ankünfte und Übernachtungen

Zeitraum	Ankünfte		Übernachtungen		Ankünfte		Übernachtungen		
	aller Gäste	ausländischer Gäste	aller Gäste	ausländischer Gäste	aller Gäste	ausländischer Gäste	aller Gäste	ausländischer Gäste	
	Anzahl				Veränderungen zum Vorjahresmonat in %				
2019	Januar	1 626 411	388 323	3 624 078	812 914	-0,2	+0,7	-0,3	-0,2
	Februar	1 666 541	359 183	3 594 398	758 702	+2,0	+1,1	+0,4	+0,6
	März	1 978 946	428 660	4 260 353	876 357	+5,2	+0,6	+2,7	+2,5
	April	1 906 579	413 433	4 258 839	826 638	-2,8	-5,8	-0,4	-5,8
	Mai	2 227 835	453 165	4 682 314	884 824	+6,9	+4,5	+2,3	+1,4
	Juni	2 229 194	463 356	4 879 763	959 849	+2,9	+8,4	+6,4	+14,6
	Juli	2 136 421	495 832	4 891 590	1 058 877	+4,5	+4,5	+3,9	+4,0
	August	2 117 855	500 096	4 925 448	1 116 957	+3,7	-0,4	+2,6	-1,8
	September	2 273 460	458 884	4 862 741	930 989	-0,9	-1,9	-	-1,0
	Oktober	2 182 699	509 431	4 984 730	1 098 861	+2,5	+11,3	+5,3	+17,6
	November	2 140 019	459 660	4 445 979	905 918	+4,3	+6,1	+5,0	+7,4
	Dezember	1 823 690	477 000	3 849 551	919 833	+2,2	+2,9	+1,7	+2,0
2020	Januar	1 635 883	366 251	3 620 035	756 955	+0,6	-5,7	-0,1	-6,9
	Februar	1 715 573	381 790	3 825 772	832 684	+2,9	+6,3	+6,4	+9,8
	März	731 605	115 579	1 973 435	258 351	-63,0	-73,0	-53,7	-70,5
	April	125 734	12 043	630 136	50 253	-93,4	-97,1	-85,2	-93,9
	Mai	387 720	27 827	1 245 344	86 992	-82,6	-93,9	-73,4	-90,2
	Juni	814 042	85 308	2 162 091	203 938	-63,5	-81,6	-55,7	-78,8
	Juli	1 181 470	203 613	3 139 781	493 307	-44,7	-58,9	-35,8	-53,4
	August	1 391 546	241 272	3 482 914	589 613	-34,3	-51,8	-29,3	-47,2
	September	1 369 645	179 440	3 327 131	414 584	-39,8	-60,9	-31,6	-55,5
	Oktober	1 045 562	91 579	2 885 312	229 171	-52,1	-82,0	-42,1	-79,1
	November	338 887	34 593	1 265 179	112 121	-84,2	-92,5	-71,5	-87,6
	Dezember	218 868	24 860	931 808	84 424	-88,0	-94,8	-75,8	-90,8
2021	Januar	221 825	25 305	898 773	84 183	-86,4	-93,1	-75,2	-88,9
	Februar	242 821	26 688	983 692	88 205	-85,8	-93,0	-74,3	-89,4
	März	335 675	37 534	1 234 976	115 155	-54,1	-67,5	-37,4	-55,4
	April	298 477	34 668	1 117 746	110 026	+137,4	+187,9	+77,4	+118,9
	Mai	407 234	42 004	1 376 210	122 646	+5,0	+50,9	+10,5	+41,0
	Juni	860 430	83 648	2 381 611	203 789	+5,7	-1,9	+10,2	-0,1
	Juli	1 278 414	174 114	3 447 397	426 048	+8,2	-14,5	+9,8	-13,6
	August	1 653 484	233 820	4 172 512	543 631	+18,8	-3,1	+19,8	-7,8
	September	1 686 874	241 908	3 966 486	534 952	+23,2	+34,8	+19,2	+29,0
	Oktober	1 746 008	283 162	4 263 559	636 597	+67,0	+209,2	+47,8	+177,8
	November	1 399 117	242 231	3 316 158	521 464	+312,9	+600,2	+162,1	+365,1
	Dezember	950 706	211 908	2 449 663	446 353	+334,4	+752,4	+162,9	+428,7

2.1 Kapazität und Leistung der Beherbergungsstätten nach Verwaltungsbezirken

Dezember 2021

Amtliche Schlüsselnummer	Verwaltungsbezirk	Betriebe		Betten			Mittlere Aufenthaltsdauer ³⁾	
		geöffnete	Veränderung ¹⁾	angebotene	Veränderung ¹⁾	mittlere Auslastung ²⁾	aller Gäste	ausländischer Gäste
111 000	Kreisfreie Städte							
111 000	Düsseldorf	204	+28,3	29 225	+32,7	25,4	1,7	1,7
112 000	Duisburg	47	+27,0	4 004	+30,8	22,2	2,1	1,8
113 000	Essen	96	+20,0	11 439	+16,9	20,6	2,1	1,6
114 000	Krefeld	22	+29,4	1 805	+32,8	20,3	2,3	2,4
116 000	Mönchengladbach	25	+8,7	2 268	+34,0	30,7	2,4	2,2
117 000	Mülheim an der Ruhr	26	+13,0	1 465	+10,1	17,3	2,2	2,8
119 000	Oberhausen	32	+14,3	3 708	+59,7	30,0	2,5	1,8
120 000	Remscheid	16	+33,3	882	+23,4	13,0	2,0	2,1
122 000	Solingen	17	+41,7	882	+83,0	13,7	2,3	2,5
124 000	Wuppertal	41	+20,6	3 911	+33,7	26,9	2,9	2,0
154 000	Kreis Kleve	110	+22,2	5 246	+27,8	15,9	2,3	2,0
154 004	Bedburg-Hau	2	-33,3	12	-85,9	.	.	.
154 008	Emmerich am Rhein, Stadt	8	-	222	-	15,2	2,1	5,0
154 012	Geldern, Stadt	11	+57,1	582	+87,7	39,8	4,3	2,4
154 016	Goch, Stadt	11	+22,2	484	+60,3	15,0	2,5	3,2
154 020	Issum	3	+200,0	32	+166,7	14,3	3,3	1,0
154 024	Kalkar, Stadt	8	+14,3	1 160	+2,7	7,0	1,8	1,6
154 028	Kerken	4	+33,3	77	-13,5	5,9	1,5	1,5
154 032	Kvelaer, Stadt	14	+16,7	741	+126,6	9,3	2,2	3,0
154 036	Kleve, Stadt	10	-9,1	462	-3,8	22,9	2,2	2,0
154 040	Kranenburg	4	+100,0	260	x	5,6	1,5	1,7
154 044	Rees, Stadt	9	+28,6	275	+8,7	17,5	1,8	2,0
154 048	Rheurdt	3	-	109	-	9,4	1,9	-
154 052	Straelen, Stadt	8	+33,3	202	+16,8	16,5	2,1	2,2
154 056	Udem	5	+25,0	187	-	17,7	3,7	3,9
154 060	Wachtendonk	3	+200,0	42	x	.	.	.
154 064	Weeze	7	+16,7	399	-	18,7	1,2	1,0
158 000	Kreis Mettmann	89	+18,7	6 407	+32,0	15,6	1,9	2,3
158 004	Erkrath, Stadt	3	-	105	-	20,4	1,2	1,1
158 008	Haan, Stadt	5	+66,7	420	+68,0	18,0	2,0	1,8
158 012	Heiligenhaus, Stadt	5	+25,0	233	+12,6	.	.	.
158 016	Hilden, Stadt	10	-	899	-5,4	16,7	2,7	3,4
158 020	Langenfeld (Rhld.), Stadt	11	+22,2	467	+24,2	11,3	1,9	2,2
158 024	Mettmann, Stadt	8	+33,3	904	+77,3	22,5	1,9	2,5
158 026	Monheim am Rhein, Stadt	6	-	388	-	21,8	2,4	3,9
158 028	Ratingen, Stadt	28	+33,3	2 462	+61,4	12,5	1,6	1,8
158 032	Velbert, Stadt	11	-8,3	470	-9,1	15,6	1,9	1,8
158 036	Wülfrath, Stadt	2	+100,0	59	+118,5	.	.	.
162 000	Rhein-Kreis Neuss	80	+17,6	5 624	+18,9	27,2	3,3	2,8
162 004	Dormagen, Stadt	14	+7,7	693	+3,0	32,6	6,7	3,9
162 008	Grevenbroich, Stadt	12	+9,1	595	+1,9	25,3	2,8	3,6
162 012	Jüchen, Stadt	3	-	77	+1,3	17,6	1,6	1,8
162 016	Kaarst, Stadt	7	+75,0	485	+385,0	13,4	1,3	1,2
162 020	Korschenbroich, Stadt	7	-	334	+0,9	.	.	.
162 022	Meerbusch, Stadt	19	+26,7	841	+7,7	40,6	8,5	20,1
162 024	Neuss, Stadt	14	+16,7	2 537	+19,1	19,6	1,9	1,8
162 028	Rommerskirchen	4	+33,3	62	+14,8	.	.	.
166 000	Kreis Viersen	60	+9,1	2 509	+31,9	17,0	2,5	3,0
166 004	Brüggen	8	+60,0	269	x	19,1	2,1	6,0
166 008	Grefrath	3	-	182	-4,2	16,9	3,2	1,5
166 012	Kempfen, Stadt	6	-14,3	250	+0,8	26,1	4,4	3,5
166 016	Nettetal, Stadt	13	+8,3	886	+80,1	10,7	2,4	4,3
166 020	Niederkrüchten	9	+28,6	90	+40,6	18,7	2,6	2,7
166 024	Schwalmtal	2	-	40	-	.	.	.
166 028	Tönisvorst, Stadt	3	+50,0	59	+73,5	.	.	.
166 032	Viersen, Stadt	7	-12,5	192	-8,6	16,8	1,6	2,0
166 036	Willich, Stadt	9	-	541	-6,7	22,2	2,4	3,3
170 000	Kreis Wesel	105	+15,4	4 603	+15,8	22,1	2,1	2,3
170 004	Alpen	4	-	96	-7,7	10,7	2,4	2,9
170 008	Dinslaken, Stadt	8	-11,1	306	-3,8	21,2	2,5	2,4
170 012	Hamminkeln, Stadt	9	+12,5	330	-1,5	33,9	4,5	4,8
170 016	Hünxe	5	+25,0	116	+63,4	9,5	2,1	2,0
170 020	Kamp-Lintfort, Stadt	5	-	362	+0,3	17,9	1,7	2,6

1) Veränderung gegenüber dem Vorjahresmonat in % - 2) mittlere Auslastung = (Übernachtungen / angebotene Bettentage) * 100 - 3) mittlere Aufenthaltsdauer (in Tagen) = Übernachtungen / Ankünfte

Noch: 2.1 Kapazität und Leistung der Beherbergungsstätten nach Verwaltungsbezirken

Dezember 2021

Amtliche Schlüsselnummer	Verwaltungsbezirk	Ankünfte				Übernachtungen			
		aller Gäste	Veränderung ¹⁾	ausländischer Gäste	Veränderung ¹⁾	aller Gäste	Veränderung ¹⁾	ausländischer Gäste	Veränderung ¹⁾
	Kreisfreie Städte								
111 000	Düsseldorf	133 379	x	52 746	x	222 913	+420,3	91 894	x
112 000	Duisburg	12 294	+230,3	2 074	+405,9	25 986	+137,5	3 726	+351,1
113 000	Essen	33 617	+410,7	6 869	x	70 699	+181,1	10 916	x
114 000	Krefeld	4 900	+189,8	932	+316,1	11 127	+124,4	2 230	+195,4
116 000	Mönchengladbach	8 579	+108,1	1 118	+109,4	20 494	+173,1	2 422	+196,1
117 000	Mülheim an der Ruhr	3 196	+169,5	377	+165,5	7 150	+120,7	1 074	+149,2
119 000	Oberhausen	13 625	+426,5	5 120	x	33 662	+123,2	9 393	x
120 000	Remscheid	1 725	+48,1	155	+297,4	3 428	-2,8	328	+134,3
122 000	Solingen	1 616	+373,9	228	+418,2	3 740	+207,8	559	+14,1
124 000	Wuppertal	10 031	+184,3	1 246	+446,5	28 686	+79,5	2 539	+298,0
154 000	Kreis Kleve	12 518	+303,5	2 647	x	28 936	+116,8	5 279	+119,5
154 004	Bedburg-Hau
154 008	Emmerich am Rhein, Stadt	487	+81,7	80	+158,1	1 046	+41,5	396	+79,2
154 012	Geldern, Stadt	1 747	x	84	+58,5	7 475	+46,6	205	-31,2
154 016	Goch, Stadt	1 287	+445,3	267	x	3 241	+192,8	845	+138,7
154 020	Issum	151	x	2	x	494	x	2	x
154 024	Kalkar, Stadt	1 634	+356,4	556	x	2 861	+227,0	895	+429,6
154 028	Kerken	150	+134,4	26	x	231	+55,0	38	x
154 032	Kevelaer, Stadt	1 163	x	187	x	2 562	+110,9	568	-25,7
154 036	Kleve, Stadt	1 576	+231,8	425	+498,6	3 429	+191,1	844	+339,6
154 040	Kranenburg	291	x	11	x	448	+387,0	19	x
154 044	Rees, Stadt	946	+322,3	96	+357,1	1 731	+298,8	193	+436,1
154 048	Rheurdt	188	x	-	-	358	x	-	-
154 052	Straelen, Stadt	544	+117,6	58	x	1 117	+62,1	130	x
154 056	Uedem	293	x	7	x	1 087	+139,4	27	x
154 060	Wachtendonk
154 064	Weeze	1 897	+184,0	835	x	2 324	+122,4	858	+410,7
158 000	Kreis Mettmann	15 086	+225,6	1 993	+375,7	28 648	+100,3	4 591	+204,2
158 004	Erkrath, Stadt	565	+391,3	56	x	663	+122,5	64	x
158 008	Haan, Stadt	983	+190,0	111	+404,5	1 968	+167,8	201	+491,2
158 012	Heiligenhaus, Stadt
158 016	Hilden, Stadt	1 651	+78,5	151	+101,3	4 447	+28,3	506	+31,1
158 020	Langenfeld (Rhld.), Stadt	853	+113,8	150	+102,7	1 640	-44,7	335	+56,5
158 024	Mettmann, Stadt	3 149	x	704	x	6 129	+409,1	1 761	x
158 026	Monheim am Rhein, Stadt	1 026	+159,1	72	+46,9	2 424	+78,2	280	+53,8
158 028	Ratingen, Stadt	5 254	+277,7	630	+340,6	8 351	+180,7	1 119	+251,9
158 032	Velbert, Stadt	1 150	+154,4	78	+254,5	2 206	+95,6	141	+166,0
158 036	Wülfrath, Stadt
162 000	Rhein-Kreis Neuss	13 593	+149,1	1 881	+283,9	44 812	+40,3	5 334	+124,3
162 004	Dormagen, Stadt	1 038	+73,6	131	+31,0	6 904	+5,2	515	-43,7
162 008	Grevenbroich, Stadt	1 601	+99,4	137	x	4 547	+36,5	491	x
162 012	Jüchen, Stadt	262	x	29	x	419	+314,9	53	+430,0
162 016	Kaarst, Stadt	1 043	x	139	x	1 365	x	169	x
162 020	Korschenbroich, Stadt
162 022	Meerbusch, Stadt	1 189	+119,4	76	+58,3	10 134	+19,6	1 526	+158,2
162 024	Neuss, Stadt	7 966	+156,2	1 345	+357,5	14 850	+98,5	2 470	+219,5
162 028	Rommerskirchen
166 000	Kreis Viersen	5 823	+164,1	418	+242,6	14 378	+97,3	1 241	+175,2
166 004	Brüggen	861	x	2	+100,0	1 814	x	12	-77,4
166 008	Grefrath	300	+167,9	14	+75,0	951	+7,5	21	-27,6
166 012	Kempfen, Stadt	644	+126,0	38	x	2 805	+102,5	132	x
166 016	Nettetal, Stadt	1 247	+244,5	56	x	2 934	+186,0	243	x
166 020	Niederkrüchten	251	+97,6	45	x	662	+77,5	121	x
166 024	Schwalmtal
166 028	Tönisvorst, Stadt
166 032	Viersen, Stadt	611	+143,4	22	+175,0	998	+69,2	43	+168,8
166 036	Willich, Stadt	1 568	+74,6	180	+109,3	3 731	+52,1	587	+79,0
170 000	Kreis Wesel	15 556	+352,6	1 772	+307,4	32 905	+220,1	4 096	+157,0
170 004	Alpen	164	+141,2	8	x	397	+93,7	23	x
170 008	Dinslaken, Stadt	737	+78,5	44	+63,0	1 856	+65,3	104	-13,3
170 012	Hamminkeln, Stadt	845	+116,1	40	+185,7	3 762	+31,7	193	-59,9
170 016	Hünxe	176	x	1	x	364	x	2	x
170 020	Kamp-Lintfort, Stadt	954	+145,2	60	x	1 603	+147,8	155	x

Anmerkungen Seite 9

Noch: 2.1 Kapazität und Leistung der Beherbergungsstätten nach Verwaltungsbezirken

Dezember 2021

Amtliche Schlüsselnummer	Verwaltungsbezirk	Betriebe		Betten			Mittlere Aufenthaltsdauer ³⁾	
		geöffnete	Veränderung ¹⁾	angebotene	Veränderung ¹⁾	mittlere Auslastung ²⁾	aller Gäste	ausländischer Gäste
	Noch: Kreis Wesel							
170 024	Moers, Stadt	15	+15,4	738	+21,4	26,6	1,8	1,8
170 028	Neukirchen-Vluyn, Stadt	3	–	212	–1,4	17,8	2,8	2,9
170 032	Rheinberg, Stadt	5	–	147	–	14,3	1,7	1,9
170 036	Schermbek	10	+25,0	489	+47,3	31,4	2,1	2,2
170 040	Sonsbeck	6	+100,0	202	+16,1	11,7	1,6	1,3
170 044	Voerde (Niederrhein), Stadt	3	–	139	–5,4	25,3	2,6	4,5
170 048	Wesel, Stadt	14	+16,7	811	+5,5	23,7	1,9	2,5
170 052	Xanten, Stadt	18	+28,6	655	+66,2	14,7	2,1	3,7
100 000	Reg.-Bez. Düsseldorf	970	+20,6	83 978	+28,7	22,9	2,0	1,8
	Kreisfreie Städte							
314 000	Bonn	85	+14,9	8 377	+20,0	25,8	2,3	2,4
315 000	Köln	260	+31,3	34 056	+30,0	29,5	1,8	1,8
316 000	Leverkusen	19	+5,6	1 278	+1,4	20,1	2,3	2,6
	Städteregion Aachen	174	+27,9	9 219	+21,5	28,2	2,2	1,8
334 002	Aachen, kreisfreie Stadt	60	+15,4	5 274	+13,1	32,6	2,1	1,7
334 004	Alsdorf, Stadt	5	–16,7	118	–27,6	30,7	3,0	1,3
334 008	Baesweiler, Stadt	4	+33,3	115	+25,0	19,2	2,6	2,7
334 012	Eschweiler, Stadt	13	+18,2	363	+33,5	28,8	2,1	1,6
334 016	Herzogenrath, Stadt	3	–	105	+2,9	26,2	2,5	5,9
334 020	Monschau, Stadt	39	+56,0	1 230	+74,2	24,0	2,3	1,9
334 024	Roetgen	4	–20,0	89	–15,2	28,7	1,7	1,9
334 028	Simmerath	36	+71,4	1 457	+58,4	17,1	3,6	2,8
334 032	Stolberg (Rhld.), Stadt	4	–20,0	115	–45,2	21,5	3,1	2,9
334 036	Würselen, Stadt	6	+20,0	353	–	27,2	2,0	2,1
358 000	Kreis Düren	79	+31,7	3 888	+25,4	21,0	3,1	3,5
358 004	Aldenhoven	2	–	24	–	.	.	.
358 008	Düren, Stadt	13	–	816	–	28,6	2,4	2,0
358 012	Heimbach, Stadt	20	+66,7	1 494	+16,9	19,8	3,9	4,3
358 016	Hürtgenwald	5	+66,7	195	+42,3	21,2	2,9	2,7
358 020	Inden	1	–50,0	15	–68,1	.	.	.
358 024	Jülich, Stadt	8	+14,3	417	+44,3	40,2	3,3	3,7
358 028	Kreuzau	4	+33,3	129	+19,4	18,2	2,6	3,1
358 032	Langerwehe	2	–	22	–	.	.	.
358 036	Linnich, Stadt	2	+100,0	30	+114,3	.	.	.
358 040	Merzenich	1	–	22	–	.	.	.
358 044	Nideggen, Stadt	16	+77,8	580	+190,0	5,9	3,3	3,0
358 048	Niederzier	4	–	117	–	13,1	1,6	1,3
358 052	Nörvenich	1	–	27	–	.	.	.
358 056	Titz	–	–	–	–	–	–	–
358 060	Vettweiß	–	–	–	–	–	–	–
362 000	Rhein-Erft-Kreis	100	+20,5	7 574	+25,2	30,4	3,0	3,1
362 004	Bedburg, Stadt	6	–	361	+6,8	16,2	3,2	8,3
362 008	Bergheim, Stadt	11	–	412	+8,7	35,0	5,0	10,6
362 012	Brühl, Stadt	18	+28,6	2 859	+46,2	25,5	1,8	1,4
362 016	Elsdorf, Stadt	4	+100,0	97	+76,4	16,3	5,8	–
362 020	Erfstadt, Stadt	7	–	140	–13,6	14,4	2,6	–
362 024	Frechen, Stadt	9	+80,0	670	+49,2	22,2	1,6	1,5
362 028	Hürth, Stadt	14	+7,7	1 498	+2,9	56,7	5,9	5,4
362 032	Kerpen, Stadt	17	+13,3	907	+30,5	22,1	4,9	3,3
362 036	Pulheim, Stadt	8	+60,0	326	+19,0	14,1	1,9	2,9
362 040	Wesseling, Stadt	6	+20,0	304	+6,3	18,9	5,1	15,0
366 000	Kreis Euskirchen	117	+21,9	5 615	+18,4	18,1	3,7	3,9
366 004	Bad Münstereifel, Stadt	11	–15,4	853	–7,7	24,3	12,8	1,6
366 008	Blankenheim	15	+50,0	615	+93,4	6,7	3,1	3,6
366 012	Dahlem	12	+50,0	1 228	+7,5	20,8	5,2	4,9
366 016	Euskirchen, Stadt	13	+8,3	579	+8,8	24,3	1,8	2,5
366 020	Hellenthal	19	+18,8	484	+69,2	9,0	2,3	2,2
366 024	Kall	12	+71,4	499	+144,6	15,1	2,7	1,8
366 028	Mechernich, Stadt	8	–11,1	201	–6,1	10,8	2,1	11,0
366 032	Nettersheim	6	+50,0	246	+151,0	.	.	.
366 036	Schleiden, Stadt	15	+50,0	775	–9,1	17,2	4,7	5,9
366 040	Weilerswist	2	–	40	–	.	.	.
366 044	Zülpich, Stadt	4	–20,0	95	–27,5	70,1	4,5	2,2

Anmerkungen Seite 9

Noch: 2.1 Kapazität und Leistung der Beherbergungsstätten nach Verwaltungsbezirken

Dezember 2021

Amtliche Schlüsselnummer	Verwaltungsbezirk	Ankünfte				Übernachtungen			
		aller Gäste	Veränderung ¹⁾	ausländischer Gäste	Veränderung ¹⁾	aller Gäste	Veränderung ¹⁾	ausländischer Gäste	Veränderung ¹⁾
	Noch: Kreis Wesel								
170 024	Moers, Stadt	3 333	+272,0	827	+447,7	6 130	+194,3	1 473	+328,2
170 028	Neukirchen-Vluyn, Stadt	405	+179,3	27	+125,0	1 131	+187,8	78	+188,9
170 032	Rheinberg, Stadt	390	+116,7	48	+84,6	651	+10,7	91	+3,4
170 036	Schermbbeck	2 005	x	70	+42,9	4 134	x	156	+69,6
170 040	Sonsbeck	865	x	47	+261,5	1 386	x	61	+90,6
170 044	Voerde (Niederrhein), Stadt	427	+186,6	42	+90,9	1 090	+118,4	191	+176,8
170 048	Wesel, Stadt	3 062	x	411	+280,6	5 837	+420,2	1 031	+228,3
170 052	Xanten, Stadt	2 193	x	147	x	4 564	x	538	x
100 000	Reg.-Bez. Düsseldorf	285 538	+335,8	79 576	x	577 564	+178,2	145 622	x
	Kreisfreie Städte								
314 000	Bonn	28 823	+319,1	4 868	+455,7	65 541	+196,3	11 630	+323,5
315 000	Köln	168 714	x	59 450	x	301 424	+412,2	106 922	x
316 000	Leverkusen	3 424	+68,3	411	+191,5	7 838	+51,5	1 054	+153,4
	Städteregion Aachen	36 700	+493,2	12 816	x	81 191	+357,3	23 233	x
334 002	Aachen, kreisfreie Stadt	26 148	+492,9	10 099	x	54 454	+451,6	17 349	x
334 004	Alsdorf, Stadt	370	+249,1	30	+233,3	1 122	+162,1	38	-2,6
334 008	Baesweiler, Stadt	244	+101,7	46	+411,1	629	+141,9	126	+152,0
334 012	Eschweiler, Stadt	1 527	x	183	x	3 236	+465,7	287	x
334 016	Herzogenrath, Stadt	346	+117,6	19	+280,0	853	+126,9	113	x
334 020	Monschau, Stadt	3 737	x	1 453	x	8 661	x	2 738	x
334 024	Roetgen	466	x	96	x	792	x	185	x
334 028	Simmerath	2 134	x	729	x	7 783	+145,2	2 039	x
334 032	Stolberg (Rhld.), Stadt	249	+2,0	29	+93,3	766	-35,2	85	-53,3
334 036	Würselen, Stadt	1 479	+159,9	132	+222,0	2 895	+176,5	273	+405,6
358 000	Kreis Düren	8 457	+273,5	1 761	x	25 916	+276,0	6 134	x
358 004	Aldenhoven
358 008	Düren, Stadt	2 925	+115,5	465	+247,0	7 144	+125,8	948	+169,3
358 012	Heimbach, Stadt	2 350	x	956	x	9 182	x	4 119	x
358 016	Hürtgenwald	447	x	63	x	1 281	x	169	x
358 020	Inden
358 024	Jülich, Stadt	1 294	+239,6	121	x	4 297	+139,5	442	+60,1
358 028	Kreuzau	255	+218,8	26	+420,0	663	+166,3	81	+305,0
358 032	Langerwehe
358 036	Linnich, Stadt
358 040	Merzenich
358 044	Nideggen, Stadt	689	+353,3	122	x	2 248	+127,3	366	+335,7
358 048	Niederzier	254	+176,1	3	x	418	+74,9	4	x
358 052	Nörvenich
358 056	Titz	-	-	-	-	-	-	-	-
358 060	Vettweiß	-	-	-	-	-	-	-	-
362 000	Rhein-Erft-Kreis	22 525	+411,4	4 217	x	67 754	+79,3	13 060	+157,6
362 004	Bedburg, Stadt	548	+201,1	121	+61,3	1 757	+4,2	999	-27,0
362 008	Bergheim, Stadt	882	+190,1	140	+300,0	4 433	+95,5	1 477	+235,7
362 012	Brühl, Stadt	11 871	x	2 284	x	21 674	+201,2	3 116	x
362 016	Elsdorf, Stadt	84	+37,7	-	-100,0	490	+153,9	30	+25,0
362 020	Erfstadt, Stadt	239	+117,3	-	-	629	+15,6	-	-
362 024	Frechen, Stadt	2 326	+175,9	483	+339,1	3 795	+233,2	736	+365,8
362 028	Hürth, Stadt	4 426	+322,3	973	x	26 233	+28,6	5 235	+90,0
362 032	Kerpen, Stadt	1 179	+118,3	114	+200,0	5 805	+84,5	372	+402,7
362 036	Pulheim, Stadt	625	+143,2	36	+125,0	1 163	+113,4	105	x
362 040	Wesseling, Stadt	345	+75,1	66	+69,2	1 775	+159,5	990	x
366 000	Kreis Euskirchen	9 084	+397,8	1 220	x	33 320	+362,3	4 779	x
366 004	Bad Münstereifel, Stadt	476	+65,3	12	+100,0	6 079	+201,2	19	-32,1
366 008	Blankenheim	978	x	55	x	3 031	x	199	x
366 012	Dahlem	1 536	x	616	x	8 014	x	3 007	x
366 016	Euskirchen, Stadt	2 460	+365,9	213	+195,8	4 355	+318,8	530	x
366 020	Hellenthal	596	x	50	x	1 386	+423,0	109	x
366 024	Kall	879	x	39	x	2 352	x	71	+343,8
366 028	Mechernich, Stadt	318	+32,5	1	-88,9	670	+11,1	11	-91,3
366 032	Nettersheim
366 036	Schleiden, Stadt	890	x	78	x	4 210	x	457	x
366 040	Weilerswist
366 044	Zülpich, Stadt	494	+34,2	5	-	2 234	-6,2	11	-

Noch: 2.1 Kapazität und Leistung der Beherbergungsstätten nach Verwaltungsbezirken

Dezember 2021

Amtliche Schlüsselnummer	Verwaltungsbezirk	Betriebe		Betten			Mittlere Aufenthaltsdauer ³⁾	
		geöffnete	Veränderung ¹⁾	angebotene	Veränderung ¹⁾	mittlere Auslastung ²⁾	aller Gäste	ausländischer Gäste
370 000	Kreis Heinsberg	48	+17,1	1 438	+3,1	17,9	2,2	2,8
370 004	Erkelenz, Stadt	6	+20,0	217	+8,0	23,4	2,0	2,7
370 008	Gangelt	2	+100,0	29	-	.	.	.
370 012	Geilenkirchen, Stadt	3	+50,0	132	-4,3	.	.	.
370 016	Heinsberg, Stadt	7	+16,7	149	+11,2	19,2	1,5	2,0
370 020	Hückelhoven, Stadt	3	-	67	-37,4	12,2	1,6	1,1
370 024	Selkant	1	-	-	-	-	-	-
370 028	Übach-Palenberg, Stadt	3	+50,0	207	+45,8	17,1	3,8	5,2
370 032	Waldfeucht	2	-	30	-	.	.	.
370 036	Wassenberg, Stadt	10	+25,0	160	+7,4	12,0	1,6	1,1
370 040	Wegberg, Stadt	11	-	447	-3,9	19,8	3,0	5,7
374 000	Oberbergischer Kreis	93	+19,2	5 281	+39,3	20,8	4,8	3,4
374 004	Bergneustadt, Stadt	9	+12,5	483	+34,5	10,2	2,0	2,4
374 008	Engelskirchen	6	+20,0	420	+4,2	.	.	.
374 012	Gummersbach, Stadt	11	+22,2	705	+57,0	20,4	2,6	3,1
374 016	Hückeswagen, Stadt	3	-	123	+10,8	8,1	2,4	2,8
374 020	Lindlar	14	+7,7	438	+97,3	8,6	2,9	8,6
374 024	Marienheide	2	+100,0	147	+83,8	.	.	.
374 028	Morsbach	3	-	51	-20,3	.	.	.
374 032	Nümbrecht	6	-	704	+3,2	39,2	8,8	5,0
374 036	Radevormwald, Stadt	8	+33,3	505	+21,4	10,0	5,2	-
374 040	Reichshof	5	-16,7	320	-5,9	.	.	.
374 044	Waldbrohl, Stadt	7	+133,3	548	+437,3	12,6	2,7	1,0
374 048	Wiehl, Stadt	7	+16,7	401	+4,7	6,3	1,8	1,1
374 052	Wipperfürth, Stadt	12	+33,3	436	+142,2	9,2	2,0	4,8
378 000	Rhein.-Berg. Kreis	60	+13,2	3 235	+12,8	27,4	3,5	2,8
378 004	Bergisch Gladbach, Stadt	18	+20,0	1 171	+28,8	27,9	2,7	2,0
378 008	Burscheid, Stadt	3	-	117	-3,3	21,4	1,7	2,4
378 012	Kürten	5	-16,7	125	-3,1	14,2	4,5	2,3
378 016	Leichlingen (Rhld.), Stadt	6	-14,3	442	-10,5	50,5	16,6	37,3
378 020	Odenthal	5	-	266	-28,7	15,8	1,5	3,2
378 024	Overath, Stadt	8	-	291	-3,6	24,4	5,3	7,1
378 028	Rösrath, Stadt	5	+25,0	287	+18,1	17,9	2,1	1,4
378 032	Wermelskirchen, Stadt	10	+100,0	536	+81,1	20,8	3,4	1,4
382 000	Rhein-Sieg-Kreis	127	+14,4	8 549	+20,1	18,9	2,6	2,8
382 004	Alfter	5	-	168	-4,0	15,0	2,8	4,6
382 008	Bad Honnef, Stadt	11	+10,0	1 059	+17,8	8,5	2,6	3,1
382 012	Bornheim, Stadt	13	+30,0	527	+26,4	15,7	2,2	2,0
382 016	Eitorf	2	-33,3	179	-39,7	.	.	.
382 020	Hennef (Sieg), Stadt	12	+50,0	1 035	+80,3	24,0	7,4	2,0
382 024	Königswinter, Stadt	18	+12,5	1 687	+12,4	18,8	2,2	3,3
382 028	Lohmar, Stadt	7	+75,0	193	+91,1	12,1	1,6	3,1
382 032	Meckenheim, Stadt	4	-	211	+4,5	34,2	2,4	2,2
382 036	Much	2	-33,3	280	-5,1	.	.	.
382 040	Neunkirchen-Seelscheid	2	+100,0	80	+400,0	.	.	.
382 044	Niederkassel, Stadt	5	-	215	-	25,0	1,8	2,6
382 048	Rheinbach, Stadt	6	+20,0	366	+37,6	20,3	2,2	2,0
382 052	Ruppichterath	1	-	25	-	.	.	.
382 056	Sankt Augustin, Stadt	4	+33,3	139	+16,8	21,3	2,4	2,3
382 060	Siegburg, Stadt	13	+18,2	822	+9,6	27,0	3,1	3,3
382 064	Swisttal	3	-40,0	263	-18,3	18,1	10,3	1,3
382 068	Troisdorf, Stadt	8	-	722	+23,8	24,6	1,9	1,9
382 072	Wachtberg	4	-	242	-1,6	20,0	2,8	10,2
382 076	Windeck	7	+40,0	336	+187,2	5,8	2,4	1,0
300 000	Reg.-Bez. Köln	1 162	+22,6	88 510	+24,5	26,0	2,2	2,0
	Kreisfreie Städte							
512 000	Bottrop	11	+22,2	571	+58,2	29,5	3,8	8,0
513 000	Gelsenkirchen	21	-	2 113	-0,4	31,3	4,1	2,8
515 000	Münster	82	+20,6	9 144	+23,6	27,9	1,9	1,6

Anmerkungen Seite 9

Noch: 2.1 Kapazität und Leistung der Beherbergungsstätten nach Verwaltungsbezirken

Dezember 2021

Amtliche Schlüsselnummer	Verwaltungsbezirk	Ankünfte				Übernachtungen			
		aller Gäste	Veränderung ¹⁾	ausländischer Gäste	Veränderung ¹⁾	aller Gäste	Veränderung ¹⁾	ausländischer Gäste	Veränderung ¹⁾
370 000	Kreis Heinsberg	3 811	+109,1	496	+451,1	8 533	+53,3	1 377	+218,8
370 004	Erkelenz, Stadt	798	+90,9	65	+195,5	1 572	+92,4	176	+417,6
370 008	Gangelt
370 012	Geilenkirchen, Stadt
370 016	Heinsberg, Stadt	711	+79,5	127	+370,4	1 100	+39,2	256	+276,5
370 020	Hückelhoven, Stadt	249	+63,8	34	x	392	+12,3	38	-2,6
370 024	Selfkant	-	-	-	-	-	-	-	-
370 028	Übach-Palenberg, Stadt	288	+278,9	57	x	1 099	+153,2	299	x
370 032	Waldfeucht
370 036	Wassenberg, Stadt	541	+140,4	94	x	873	+93,1	104	+477,8
370 040	Wegberg, Stadt	862	+116,0	27	+68,8	2 585	+22,6	154	-27,4
374 000	Oberbergischer Kreis	6 912	+222,2	328	+100,0	32 883	+45,7	1 112	+35,8
374 004	Bergneustadt, Stadt	664	x	59	+391,7	1 307	+408,6	139	+308,8
374 008	Engelskirchen
374 012	Gummersbach, Stadt	1 529	+260,6	111	+136,2	3 981	+200,0	349	-7,7
374 016	Hückeswagen, Stadt	126	+147,1	4	+300,0	306	+108,2	11	x
374 020	Lindlar	435	+367,7	24	+140,0	1 262	+31,5	207	+61,7
374 024	Marlenheide
374 028	Morsbach
374 032	Nümbrecht	976	+194,9	12	x	8 565	+22,6	60	x
374 036	Radevormwald, Stadt	303	+67,4	-	-100,0	1 564	-2,0	-	-100,0
374 040	Reichshof
374 044	Waldröhl, Stadt	801	x	1	-75,0	2 142	x	1	-96,8
374 048	Wiehl, Stadt	430	+258,3	35	+288,9	754	+153,9	40	+207,7
374 052	Wipperfürth, Stadt	592	+188,8	35	+169,2	1 212	+255,4	167	x
378 000	Rhein.-Berg. Kreis	7 110	+281,4	608	+205,5	24 854	+137,9	1 716	+88,6
378 004	Bergisch Gladbach, Stadt	3 602	+434,4	452	+303,6	9 581	+218,0	897	+464,2
378 008	Burscheid, Stadt	444	+261,0	28	x	776	+160,4	66	x
378 012	Kürten	119	+340,7	3	x	535	+481,5	7	x
378 016	Leichlingen (Rhld.), Stadt	417	+28,3	8	-77,1	6 920	+33,8	298	-22,0
378 020	Odenthal	845	+382,9	20	x	1 300	+381,5	64	x
378 024	Overath, Stadt	384	+82,9	44	+15,8	2 028	+166,8	312	-10,6
378 028	Rösrath, Stadt	556	+168,6	22	+340,0	1 158	+164,4	30	+275,0
378 032	Wermelskirchen, Stadt	743	x	31	x	2 556	x	42	x
382 000	Rhein-Sieg-Kreis	18 338	+223,7	1 921	+341,6	47 537	+151,0	5 287	+201,1
382 004	Alfter	279	+63,2	12	+71,4	781	+35,1	55	+27,9
382 008	Bad Honnef, Stadt	1 064	+30,6	100	+88,7	2 759	+104,4	313	+272,6
382 012	Bornheim, Stadt	1 022	+443,6	49	+276,9	2 209	+192,2	100	+37,0
382 016	Eitorf
382 020	Hennef (Sieg), Stadt	879	+213,9	70	+150,0	6 505	+51,4	143	-7,7
382 024	Königswinter, Stadt	4 185	+344,7	490	x	9 237	+330,0	1 636	x
382 028	Lohmar, Stadt	440	x	26	x	724	+440,3	81	x
382 032	Meckenheim, Stadt	908	+434,1	88	+363,2	2 217	+294,5	190	+52,0
382 036	Much
382 040	Neunkirchen-Seelscheid
382 044	Niederkassel, Stadt	922	x	229	x	1 666	x	590	x
382 048	Rheinbach, Stadt	1 045	+215,7	146	+80,2	2 304	+209,3	293	+82,0
382 052	Ruppichteroth
382 056	Sankt Augustin, Stadt	383	+164,1	49	+345,5	919	+91,5	111	+270,0
382 060	Siegburg, Stadt	2 213	+268,2	187	x	6 879	+132,6	622	-10,0
382 064	Swisttal	143	-32,2	3	-57,1	1 479	+31,2	4	-60,0
382 068	Troisdorf, Stadt	2 886	+140,7	286	+214,3	5 504	+110,6	549	+292,1
382 072	Wachtberg	420	+180,0	23	x	1 173	+264,3	235	x
382 076	Windeck	230	x	3	+50,0	551	x	3	-88,9
300 000	Reg.-Bez. Köln	313 898	+411,8	88 096	x	696 791	+226,7	176 304	x
512 000	Kreisfreie Städte								
512 000	Bottrop	1 092	+137,9	81	x	4 181	+49,4	651	x
513 000	Gelsenkirchen	4 905	+96,9	433	+124,4	20 166	+62,3	1 195	+129,4
515 000	Münster	33 054	+421,0	4 706	x	64 032	+234,7	7 675	x

Anmerkungen Seite 9

Noch: 2.1 Kapazität und Leistung der Beherbergungsstätten nach Verwaltungsbezirken

Dezember 2021

Amtliche Schlüsselnummer	Verwaltungsbezirk	Betriebe		Betten			Mittlere Aufenthaltsdauer ³⁾	
		geöffnete	Veränderung ¹⁾	angebotene	Veränderung ¹⁾	mittlere Auslastung ²⁾	aller Gäste	ausländischer Gäste
554 000	Kreis Borken	126	+24,8	5 086	+20,4	17,5	2,3	2,4
554 004	Ahaus, Stadt	13	+18,2	502	+19,2	17,4	2,3	3,1
554 008	Bocholt, Stadt	17	+6,3	654	+15,1	16,6	2,3	2,1
554 012	Borken, Stadt	14	+16,7	636	+15,0	17,6	2,9	7,1
554 016	Gescher, Stadt	4	+33,3	130	+225,0	29,9	1,7	1,6
554 020	Gronau (Westf.), Stadt	18	+38,5	731	+8,6	21,5	2,5	3,5
554 024	Heek	4	+100,0	235	+31,3	5,7	1,6	1,1
554 028	Heiden	3	+50,0	87	+85,1	.	.	.
554 032	Isselburg, Stadt	5	+25,0	140	+70,7	21,3	1,9	1,4
554 036	Legden	5	–	592	+2,4	27,6	2,5	1,5
554 040	Raesfeld	5	+25,0	128	+13,3	11,9	1,7	4,5
554 044	Reken	12	+71,4	346	+176,8	9,1	1,9	2,8
554 048	Rhede, Stadt	5	+66,7	82	+13,9	15,5	1,6	1,9
554 052	Schöppingen	6	+20,0	201	+29,7	13,1	2,4	2,0
554 056	Stadtlohn, Stadt	2	–	26	–16,1	.	.	.
554 060	Südlohn	3	–	167	–	21,3	2,0	2,5
554 064	Velen, Stadt	6	+20,0	293	+9,3	15,2	2,3	1,1
554 068	Vreden, Stadt	4	–	136	–11,7	19,1	2,9	2,8
558 000	Kreis Coesfeld	76	+38,2	3 934	+32,5	30,2	4,4	3,0
558 004	Ascheberg	5	+66,7	314	+278,3	18,5	2,0	1,6
558 008	Billerbeck, Stadt	6	+100,0	414	+46,8	13,8	1,9	1,7
558 012	Coesfeld, Stadt	6	–	286	+11,7	22,9	1,6	1,8
558 016	Dülmen, Stadt	14	+16,7	428	+3,6	21,8	2,7	8,5
558 020	Havixbeck	5	+66,7	131	+133,9	10,9	6,2	6,5
558 024	Lüdinghausen, Stadt	6	–	190	+1,1	23,4	1,8	2,1
558 028	Nordkirchen	6	+50,0	1 134	+1,4	.	.	.
558 032	Nottuln	9	+12,5	455	+64,9	5,4	2,0	1,5
558 036	Olfen, Stadt	5	+150,0	98	+172,2	16,4	2,4	1,0
558 040	Rosendahl	3	+50,0	79	+243,5	.	.	.
558 044	Senden	11	+83,3	405	+70,9	20,5	2,1	3,3
562 000	Kreis Recklinghausen	90	+18,4	4 435	+20,0	32,1	3,2	3,0
562 004	Castrop-Rauxel, Stadt	7	–	490	–0,4	14,4	2,1	3,3
562 008	Datteln, Stadt	11	+22,2	355	+115,2	29,6	2,2	3,6
562 012	Dorsten, Stadt	21	+31,3	533	+34,3	22,8	2,7	5,8
562 014	Gladbeck, Stadt	4	–20,0	282	–40,3	.	.	.
562 016	Haltern am See, Stadt	17	+21,4	967	+59,0	13,0	2,1	3,1
562 020	Herten, Stadt	4	–	225	–	19,5	1,9	2,6
562 024	Marl, Stadt	9	+50,0	459	+51,5	18,9	2,4	2,0
562 028	Oer-Erkenschwick, Stadt	5	+25,0	460	–	8,6	3,5	14,5
562 032	Recklinghausen, Stadt	9	+12,5	580	+19,1	x	6,6	8,5
562 036	Waltrop, Stadt	3	–	84	–2,3	.	.	.
566 000	Kreis Steinfurt	167	+21,0	5 070	+15,5	22,2	3,3	4,7
566 004	Altenberge	5	+66,7	192	+41,2	18,4	2,9	15,3
566 008	Emsdetten, Stadt	11	–	384	–	11,2	2,1	4,5
566 012	Greven, Stadt	13	+18,2	329	+6,1	20,1	3,9	4,6
566 016	Hörstel, Stadt	16	+45,5	387	+34,8	16,9	2,0	3,5
566 020	Hopsten	2	+100,0	33	+230,0	.	.	.
566 024	Horstmar, Stadt	3	+50,0	64	+100,0	14,1	5,1	20,0
566 028	Ibbenbüren, Stadt	13	+18,2	419	+3,5	18,1	1,7	1,5
566 032	Ladbergen	7	+16,7	162	+28,6	22,4	2,1	1,1
566 036	Laer	2	–	56	–	.	.	.
566 040	Lengerich, Stadt	8	+14,3	180	+53,8	15,3	2,3	5,3
566 044	Lienen	5	–16,7	91	–16,5	10,5	6,6	11,6
566 048	Lotte	2	+100,0	14	–	.	.	.
566 052	Metelen	–	–	–	–	–	–	–
566 056	Mettingen	8	+33,3	244	+11,4	32,4	7,9	1,0
566 060	Neuenkirchen	2	–	66	–17,5	.	.	.
566 064	Nordwalde	3	–	162	–	4,9	1,8	1,5
566 068	Ochtrup, Stadt	4	+33,3	87	+29,9	15,4	1,9	1,6
566 072	Recke	6	–	143	+2,9	16,6	4,1	3,0
566 076	Rheine, Stadt	20	+11,1	723	+9,2	37,1	3,6	3,0
566 080	Saerbeck	5	–	208	+0,5	12,1	2,8	3,2
566 084	Steinfurt, Stadt	8	+33,3	211	+8,8	24,1	2,8	3,2
566 088	Tecklenburg, Stadt	16	+77,8	735	+48,8	32,2	6,9	14,2
566 092	Westerkappeln	3	–	52	–	21,0	3,7	11,7
566 096	Wettringen	5	–	128	–	24,8	3,6	9,1

Anmerkungen Seite 9

Noch: 2.1 Kapazität und Leistung der Beherbergungsstätten nach Verwaltungsbezirken

Dezember 2021

Amtliche Schlüsselnummer	Verwaltungsbezirk	Ankünfte				Übernachtungen			
		aller Gäste	Veränderung ¹⁾	ausländischer Gäste	Veränderung ¹⁾	aller Gäste	Veränderung ¹⁾	ausländischer Gäste	Veränderung ¹⁾
554 000	Kreis Borken	11 934	+250,1	1 608	+242,9	27 164	+116,4	3 883	+71,8
554 004	Ahaus, Stadt	1 191	+164,7	95	+239,3	2 683	+134,9	296	+85,0
554 008	Bocholt, Stadt	1 851	+217,5	315	x	4 200	+148,1	670	+352,7
554 012	Borken, Stadt	1 203	+345,6	59	+40,5	3 458	+79,2	419	+3,7
554 016	Gescher, Stadt	539	+345,5	24	+140,0	899	+262,5	39	+200,0
554 020	Gronau (Westf.), Stadt	2 011	+201,5	282	+216,9	4 971	+92,0	987	+47,3
554 024	Heek	263	x	22	x	415	x	25	x
554 028	Heiden
554 032	Isselburg, Stadt	498	x	108	+116,0	923	+109,8	151	-47,0
554 036	Legden	1 038	+148,3	365	+135,5	2 555	+63,7	564	+206,5
554 040	Raesfeld	280	+233,3	6	+200,0	473	+36,7	27	+107,7
554 044	Reken	574	+431,5	31	+19,2	1 071	+177,5	88	-42,5
554 048	Rhede, Stadt	429	+398,8	54	+315,4	694	+279,2	104	+225,0
554 052	Schöppingen	354	x	15	x	845	+455,9	30	-6,3
554 056	Stadtlohn, Stadt
554 060	Südlohn	564	+133,1	64	+357,1	1 103	+72,3	163	+328,9
554 064	Velen, Stadt	737	x	130	x	1 707	+120,0	139	+85,3
554 068	Vreden, Stadt	246	+125,7	30	x	714	+226,0	85	x
558 000	Kreis Coesfeld	8 060	+174,1	501	+209,3	35 640	+229,3	1 527	+47,3
558 004	Ascheberg	632	x	58	+48,7	1 291	+387,2	90	-36,6
558 008	Billerbeck, Stadt	960	+492,6	33	x	1 837	x	57	-13,6
558 012	Coesfeld, Stadt	1 244	+323,1	93	x	2 026	+59,9	172	x
558 016	Dülmen, Stadt	937	+52,1	59	+28,3	2 535	+4,4	503	-18,5
558 020	Havixbeck	71	+446,2	2	x	442	x	13	x
558 024	Lüdinghausen, Stadt	754	+416,4	76	x	1 380	+256,6	161	x
558 028	Nordkirchen
558 032	Nottuln	365	+107,4	22	-48,8	741	+52,5	33	-77,4
558 036	Olfen, Stadt	209	+354,3	5	+66,7	497	+417,7	5	+25,0
558 040	Rosendahl
558 044	Senden	1 225	+374,8	148	x	2 572	+316,2	484	x
562 000	Kreis Recklinghausen	13 795	+205,8	1 780	+248,3	44 119	+244,5	5 414	+122,5
562 004	Castrop-Rauxel, Stadt	1 040	+124,1	84	+281,8	2 194	+114,7	278	x
562 008	Datteln, Stadt	1 637	x	10	x	3 575	x	36	x
562 012	Dorsten, Stadt	1 479	+160,4	114	+267,7	4 028	+75,4	660	+57,5
562 014	Gladbeck, Stadt
562 016	Haltern am See, Stadt	1 987	x	48	x	4 270	+497,2	149	x
562 020	Herten, Stadt	601	+91,4	27	-32,5	1 123	+25,1	71	-67,1
562 024	Marl, Stadt	1 086	+124,4	122	-3,2	2 617	+71,2	240	-63,4
562 028	Oer-Erkenschwick, Stadt	323	+77,5	12	-66,7	1 137	+20,7	174	-49,3
562 032	Recklinghausen, Stadt	3 208	+134,5	268	+100,0	21 296	x	2 269	+381,7
562 036	Waltrop, Stadt
566 000	Kreis Steinfurt	11 398	+153,5	1 102	+187,0	37 650	+71,1	5 138	+7,4
566 004	Altenberge	378	+60,9	6	x	1 115	+165,5	92	x
566 008	Emsdetten, Stadt	636	+216,4	47	+261,5	1 328	+31,4	213	-54,3
566 012	Greven, Stadt	1 055	+214,9	74	x	4 144	+221,0	337	x
566 016	Hörstel, Stadt	1 382	+406,2	116	x	2 757	+105,0	408	-20,2
566 020	Hopsten
566 024	Horstmar, Stadt	55	+41,0	9	x	280	+191,7	180	x
566 028	Ibbenbüren, Stadt	1 397	+77,3	162	+72,3	2 311	+48,0	248	+92,2
566 032	Ladbergen	501	+84,9	81	+72,3	1 031	+152,1	93	+34,8
566 036	Laer
566 040	Lengerich, Stadt	369	+329,1	22	+144,4	851	+101,7	116	-42,9
566 044	Lienen	57	+23,9	20	+150,0	374	-48,3	232	-62,9
566 048	Lotte
566 052	Metelen
566 056	Mettingen	312	+51,5	6	-60,0	2 454	+13,3	6	-88,9
566 060	Neuenkirchen
566 064	Nordwalde	136	+142,9	4	x	248	+72,2	6	x
566 068	Ochtrup, Stadt	216	+188,0	17	+466,7	414	+123,8	27	x
566 072	Recke	213	+47,9	8	x	881	+50,9	24	x
566 076	Rheine, Stadt	2 069	+166,6	295	+408,6	7 463	+99,8	899	+282,6
566 080	Saerbeck	281	+96,5	6	-53,8	778	+95,0	19	-56,8
566 084	Steinfurt, Stadt	610	+272,0	48	x	1 687	+243,6	153	+0,7
566 088	Tecklenburg, Stadt	1 046	+325,2	85	+107,3	7 264	+44,4	1 209	+13,1
566 092	Westerkappeln	92	+196,8	11	x	338	+225,0	129	x
566 096	Wettringen	350	+32,6	68	+21,4	1 271	-17,6	622	-46,2

Anmerkungen Seite 9

Noch: 2.1 Kapazität und Leistung der Beherbergungsstätten nach Verwaltungsbezirken

Dezember 2021

Amtliche Schlüsselnummer	Verwaltungsbezirk	Betriebe		Betten			Mittlere Aufenthaltsdauer ³⁾	
		geöffnete	Veränderung ¹⁾	angebotene	Veränderung ¹⁾	mittlere Auslastung ²⁾	aller Gäste	ausländischer Gäste
570 000	Kreis Warendorf	83	+9,2	3 006	+3,9	25,0	3,3	3,7
570 004	Ahlen, Stadt	9	+28,6	303	+4,8	15,4	2,6	4,2
570 008	Beckum, Stadt	8	–	253	–0,8	27,7	3,7	5,1
570 012	Beelen	3	–	56	–	21,7	5,9	5,8
570 016	Drensteinfurt, Stadt	5	+25,0	114	+32,6	14,0	1,5	1,8
570 020	Ennigerloh, Stadt	5	–	145	–	12,4	1,7	2,3
570 024	Everswinkel	4	+33,3	100	+40,8	17,4	2,7	3,9
570 028	Oelde, Stadt	6	–25,0	221	–28,2	15,5	2,2	3,9
570 032	Ostbevern	5	–	299	+3,8	18,7	1,3	2,0
570 036	Sassenberg, Stadt	6	+20,0	94	+2,2	27,8	4,8	6,2
570 040	Sendenhorst, Stadt	6	–	330	+0,3	54,1	9,3	2,1
570 044	Telgte, Stadt	6	+50,0	308	+24,2	46,2	5,9	3,8
570 048	Wadersloh	4	–	64	–	17,1	6,2	10,3
570 052	Warendorf, Stadt	16	+14,3	719	+8,8	15,9	2,1	2,0
500 000	Reg.-Bez. Münster	656	+20,6	33 359	+18,9	26,2	2,8	2,5
711 000	Kreisfreie Stadt Bielefeld	56	+21,7	4 096	+18,3	24,2	2,5	4,4
754 000	Kreis Gütersloh	87	+13,0	3 825	+15,9	20,1	2,5	2,7
754 004	Borgholzhausen, Stadt	–	–	–	–	–	–	–
754 008	Gütersloh, Stadt	15	–	914	–0,8	24,7	3,4	2,5
754 012	Halle (Westf.), Stadt	9	+28,6	497	+10,2	23,0	2,3	2,7
754 016	Harsewinkel, Stadt	7	+16,7	471	+8,8	16,7	2,8	5,1
754 020	Herzebrock-Clarholz	5	+66,7	134	+31,4	12,0	3,4	20,1
754 024	Langenberg	–	–100,0	–	–100,0	–	–	–
754 028	Rheda-Wiedenbrück, Stadt	12	–	536	+3,5	19,2	1,9	2,2
754 032	Rietberg, Stadt	7	+16,7	305	+34,4	28,7	1,9	2,6
754 036	Schloß Holte-Stukenbrock, Stadt	15	+7,1	414	+23,6	17,9	3,4	2,2
754 040	Steinhagen	3	–	100	–	5,6	1,3	–
754 044	Verl, Stadt	6	+20,0	227	+224,3	17,7	1,7	1,6
754 048	Versmold, Stadt	4	+33,3	70	–	1,1	6,5	–
754 052	Werther (Westf.), Stadt	4	+100,0	157	+256,8	13,9	2,7	1,9
758 000	Kreis Herford	49	+28,9	2 429	+20,1	30,9	5,1	3,0
758 004	Bünde, Stadt	7	+40,0	211	+27,1	18,1	2,8	1,9
758 008	Enger, Stadt	–	–	–	–	–	–	–
758 012	Herford, Stadt	11	+37,5	380	+39,2	26,9	2,1	2,7
758 016	Hiddenhausen	4	–	216	–3,6	24,8	2,5	2,3
758 020	Kirchlengern	1	–	17	–	–	–	–
758 024	Löhne, Stadt	8	+60,0	426	+21,7	65,0	16,2	7,8
758 028	Rödinghausen	5	–	275	+5,0	13,6	4,4	65,0
758 032	Spenge, Stadt	3	–	157	–8,2	–	–	–
758 036	Vlotho, Stadt	10	+42,9	747	+33,6	30,0	7,7	1,4
762 000	Kreis Höxter	112	+19,1	6 185	+17,6	31,3	6,8	3,7
762 004	Bad Driburg, Stadt	32	+18,5	2 733	+18,1	45,9	12,3	2,4
762 008	Beverungen, Stadt	16	+6,7	457	+1,1	14,4	3,7	2,3
762 012	Borgentreich, Stadt	1	x	32	x	–	–	–
762 016	Brakel, Stadt	7	+40,0	270	+7,1	14,0	2,7	5,0
762 020	Höxter, Stadt	21	+75,0	1 015	+87,6	27,2	5,0	4,9
762 024	Marienmünster, Stadt	4	–20,0	109	–11,4	4,4	2,0	2,0
762 028	Nieheim, Stadt	6	–	461	–	9,7	3,5	1,8
762 032	Steinheim, Stadt	4	–	119	–0,8	14,7	1,8	1,1
762 036	Warburg, Stadt	16	+6,7	758	–0,9	23,2	3,1	4,7
762 040	Willebadessen, Stadt	5	–	231	–0,4	–	–	–
766 000	Kreis Lippe	156	+20,0	8 355	+15,5	30,3	5,9	3,2
766 004	Augustdorf	2	+100,0	48	+33,3	–	–	–
766 008	Bad Salzuflen, Stadt	46	+27,8	3 685	+11,5	46,1	8,1	1,9
766 012	Barntrop, Stadt	2	–	25	–7,4	–	–	–
766 016	Blomberg, Stadt	4	–	75	+11,9	7,7	2,1	4,9
766 020	Detmold, Stadt	18	+38,5	687	+8,5	16,6	2,1	2,5
766 024	Dörentrup	5	–28,6	202	–17,2	3,8	2,3	1,0
766 028	Extertal	6	+20,0	194	+90,2	21,1	3,1	2,3
766 032	Horn-Bad Meinberg, Stadt	28	+27,3	2 198	+20,8	23,5	7,8	9,5

Anmerkungen Seite 9

Noch: 2.1 Kapazität und Leistung der Beherbergungsstätten nach Verwaltungsbezirken

Dezember 2021

Amtliche Schlüsselnummer	Verwaltungsbezirk	Ankünfte				Übernachtungen			
		aller Gäste	Veränderung ¹⁾	ausländischer Gäste	Veränderung ¹⁾	aller Gäste	Veränderung ¹⁾	ausländischer Gäste	Veränderung ¹⁾
570 000	Kreis Warendorf	7 217	+173,3	447	+86,3	23 661	+51,9	1 672	-18,2
570 004	Ahlen, Stadt	567	+144,4	36	+50,0	1 447	+116,9	150	+74,4
570 008	Beckum, Stadt	564	+139,0	66	+153,8	2 103	+118,6	336	x
570 012	Beelen	59	+25,5	33	+57,1	349	+135,8	190	+295,8
570 016	Drensteinfurt, Stadt	329	+235,7	44	x	496	+226,3	77	x
570 020	Ennigerloh, Stadt	336	+22,6	18	-41,9	557	-10,0	42	-43,2
570 024	Everswinkel	192	+262,3	11	x	518	+135,5	43	x
570 028	Oelde, Stadt	411	+71,3	66	+17,9	894	-45,1	258	-79,9
570 032	Ostbevern	1 340	x	13	x	1 735	+371,5	26	x
570 036	Sassenberg, Stadt	353	+239,4	16	+166,7	1 682	+367,2	99	+219,4
570 040	Sendenhorst, Stadt	598	+54,1	37	+37,0	5 533	+6,9	79	+29,5
570 044	Telgte, Stadt	762	+179,1	42	x	4 473	+19,4	158	x
570 048	Wadersloh	55	+3,8	10	-9,1	339	+82,3	103	+17,0
570 052	Warendorf, Stadt	1 651	+208,0	55	+77,4	3 535	+163,4	111	-65,6
500 000	Reg.-Bez. Münster	91 455	+235,1	10 658	+331,8	256 613	+137,3	27 155	+88,7
711 000	Kreisfreie Stadt Bielefeld	11 741	+177,0	1 445	+386,5	29 426	+158,6	6 377	+223,5
754 000	Kreis Gütersloh	9 074	+152,5	720	+222,9	22 986	+101,2	1 951	+256,0
754 004	Borgholzhausen, Stadt	-	-	-	-	-	-	-	-
754 008	Gütersloh, Stadt	1 999	+150,8	278	+162,3	6 852	+42,7	692	+231,1
754 012	Halle (Westf.), Stadt	1 416	+166,7	68	+325,0	3 284	+120,8	186	+77,1
754 016	Harsewinkel, Stadt	690	+202,6	42	x	1 940	+309,3	216	x
754 020	Herzebrock-Clarholz	144	+54,8	8	+60,0	485	+132,1	161	x
754 024	Langenberg	-	-100,0	-	-100,0	-	-100,0	-	-100,0
754 028	Rheda-Wiedenbrück, Stadt	1 548	+74,5	111	x	2 998	+89,1	239	x
754 032	Rietberg, Stadt	1 420	+311,6	83	+130,6	2 715	+278,1	212	+146,5
754 036	Schloß Holte-Stukenbrock, Stadt	735	+107,6	49	+157,9	2 533	+86,3	109	+84,7
754 040	Steinhagen	130	+6,6	-	-	173	+1,8	-	-
754 044	Verl, Stadt	733	+372,9	66	+407,7	1 247	+267,8	107	x
754 048	Versmold, Stadt	13	+160,0	-	-	84	+300,0	-	-
754 052	Werther (Westf.), Stadt	246	+412,5	15	+87,5	675	+481,9	29	+61,1
758 000	Kreis Herford	4 303	+151,6	316	+145,0	22 003	+64,5	963	+91,5
758 004	Bünde, Stadt	425	+185,2	19	+46,2	1 184	+147,7	36	-39,0
758 008	Enger, Stadt	-	-	-	-	-	-	-	-
758 012	Herford, Stadt	1 393	+278,5	225	x	2 928	+160,5	609	x
758 016	Hiddenhausen	675	+26,9	22	+22,2	1 658	+18,0	50	+8,7
758 020	Kirchlengern
758 024	Löhne, Stadt	532	+94,9	11	+266,7	8 623	+19,4	86	+244,0
758 028	Rödinghausen	264	x	2	-85,7	1 162	+322,5	130	-43,7
758 032	Spenge, Stadt
758 036	Vlotho, Stadt	779	+160,5	30	-31,8	5 965	+114,0	43	-4,4
762 000	Kreis Höxter	8 776	+276,0	383	+251,4	59 417	+100,0	1 433	+77,8
762 004	Bad Driburg, Stadt	3 156	+211,2	38	+171,4	38 730	+48,0	90	-31,3
762 008	Beverungen, Stadt	552	+166,7	12	+200,0	2 058	+322,6	28	+211,1
762 012	Borgentreich, Stadt
762 016	Brakel, Stadt	444	+469,2	27	x	1 207	+436,4	135	x
762 020	Höxter, Stadt	1 797	+358,4	126	+173,9	9 059	x	614	+55,4
762 024	Marienmünster, Stadt	73	+12,3	2	x	147	-1,3	4	x
762 028	Nieheim, Stadt	399	x	57	x	1 391	x	102	+112,5
762 032	Steinheim, Stadt	300	+81,8	21	+425,0	541	+80,3	24	+380,0
762 036	Warburg, Stadt	1 520	+315,3	78	+95,0	4 643	+427,6	365	+68,2
762 040	Willebadessen, Stadt
766 000	Kreis Lippe	13 098	+170,3	713	+138,5	77 580	+56,8	2 289	+96,1
766 004	Augustdorf
766 008	Bad Salzuffeln, Stadt	6 307	+155,3	308	+53,2	51 217	+39,8	600	+12,8
766 012	Barntrup, Stadt
766 016	Blomberg, Stadt	84	+115,4	10	+42,9	179	+108,1	49	x
766 020	Detmold, Stadt	1 789	+305,7	108	+285,7	3 671	+349,9	275	+276,7
766 024	Dörentrup	102	x	2	x	239	x	2	x
766 028	Extertal	447	x	20	x	1 401	+344,8	46	-66,2
766 032	Horn-Bad Meinberg, Stadt	2 036	+107,1	87	x	15 916	+67,2	827	x

Anmerkungen Seite 9

Noch: 2.1 Kapazität und Leistung der Beherbergungsstätten nach Verwaltungsbezirken

Dezember 2021

Amtliche Schlüsselnummer	Verwaltungsbezirk	Betriebe		Betten			Mittlere Aufenthaltsdauer ³⁾	
		geöffnete	Veränderung ¹⁾	angebotene	Veränderung ¹⁾	mittlere Auslastung ²⁾	aller Gäste	ausländischer Gäste
	Noch: Kreis Lippe							
766 036	Kalletal	6	–	123	–2,4	6,1	2,9	2,7
766 040	Lage, Stadt	8	+33,3	195	+52,3	13,0	3,3	4,0
766 044	Lemgo, Stadt	6	–14,3	230	–	15,7	1,6	1,9
766 048	Leopoldshöhe	3	–	40	–2,4	19,5	2,9	1,0
766 052	Lügde, Stadt	9	–18,2	280	–12,8	15,0	2,0	3,1
766 056	Oerlinghausen, Stadt	4	+300,0	156	+437,9	5,8	1,8	–
766 060	Schieder-Schwalenberg, Stadt	9	+50,0	217	+75,0	13,3	2,2	2,9
766 064	Schlangen	–	–	–	–	–	–	–
770 000	Kreis Minden-Lübbecke	91	+11,0	6 278	+10,4	44,4	7,6	2,5
770 004	Bad Oeynhausen, Stadt	22	+15,8	3 327	+15,3	60,8	11,5	1,3
770 008	Espelkamp, Stadt	6	+20,0	186	+22,4	15,9	2,3	1,8
770 012	Hille	3	–25,0	131	–10,9	.	.	.
770 016	Hüllhorst	3	–	86	–	.	.	.
770 020	Lübbecke, Stadt	3	–	108	–0,9	15,9	2,6	3,0
770 024	Minden, Stadt	16	+6,7	696	+2,4	20,6	2,1	3,3
770 028	Petershagen, Stadt	9	+50,0	570	+30,4	30,1	9,0	2,9
770 032	Porta Westfalica, Stadt	7	–	247	–26,5	12,8	1,6	1,6
770 036	Preußisch-Oldendorf, Stadt	10	+11,1	564	+6,0	48,3	12,9	10,4
770 040	Rahden, Stadt	4	–	172	–2,8	19,4	2,7	1,5
770 044	Stemwede	8	+14,3	191	+29,1	25,1	3,6	11,3
774 000	Kreis Paderborn	94	+13,3	5 375	+27,1	32,3	3,6	2,9
774 004	Altenbeken	1	–	20	–	.	.	.
774 008	Bad Lippspringe, Stadt	15	+15,4	1 449	+47,4	49,7	5,1	6,2
774 012	Borchen	7	+16,7	252	+34,8	34,8	6,9	2,6
774 016	Büren, Stadt	9	–10,0	366	+30,2	12,5	2,6	2,5
774 020	Delbrück, Stadt	5	+25,0	179	+11,2	27,1	2,4	1,6
774 024	Hövelhof	10	–	284	–	19,1	2,6	2,9
774 028	Lichtenau, Stadt	2	+100,0	53	+231,3	.	.	.
774 032	Paderborn, Stadt	33	+22,2	2 310	+24,8	22,3	2,1	2,4
774 036	Salzkotten, Stadt	3	+50,0	89	+29,0	14,7	2,7	8,7
774 040	Bad Wünnenberg, Stadt	9	–	373	–1,3	58,2	13,1	5,8
700 000	Reg.-Bez. Detmold	645	+17,3	36 543	+17,1	31,5	4,8	3,4
	Kreisfreie Städte							
911 000	Bochum	34	+13,3	3 735	+28,3	27,2	2,4	3,0
913 000	Dortmund	60	+20,0	7 745	+17,8	28,2	1,8	1,8
914 000	Hagen	24	+26,3	1 685	+25,1	26,0	3,6	3,4
915 000	Hamm	20	+17,6	1 282	+11,6	23,6	1,7	1,8
916 000	Herne	9	+12,5	556	+27,5	24,7	1,8	2,5
954 000	Ennepe-Ruhr-Kreis	60	+13,2	2 930	+24,6	25,2	3,3	2,1
954 004	Breckerfeld, Stadt	3	–	62	–4,6	24,4	2,3	1,9
954 008	Ennepetal, Stadt	3	+50,0	148	–21,7	79,4	17,3	2,7
954 012	Gevelsberg, Stadt	2	–	93	–	.	.	.
954 016	Hattingen, Stadt	21	+31,3	1 064	+89,0	30,2	4,7	2,4
954 020	Herdecke, Stadt	3	–	230	–30,7	.	.	.
954 024	Schwelm, Stadt	6	+50,0	332	+174,4	12,6	1,4	1,5
954 028	Sprockhövel, Stadt	7	–	346	–	13,6	2,5	1,6
954 032	Wetter (Ruhr), Stadt	5	–	127	–	10,1	1,8	1,5
954 036	Witten, Stadt	10	–9,1	528	+2,5	16,5	2,2	2,0
958 000	Hochsauerlandkreis	427	+43,3	25 360	+61,4	31,2	3,4	3,4
958 004	Arnsberg, Stadt	24	+4,3	1 486	+8,2	23,2	2,8	2,4
958 008	Bestwig	16	+77,8	618	+87,3	14,8	3,4	3,9
958 012	Brilon, Stadt	29	+45,0	1 236	+57,3	25,3	4,9	2,4
958 016	Eslohe (Sauerland)	21	+40,0	933	+44,7	29,1	4,2	2,5
958 020	Hallenberg, Stadt	11	+57,1	489	+57,7	33,7	2,7	3,4
958 024	Marsberg, Stadt	8	–	213	+10,4	14,4	2,3	1,9
958 028	Medebach, Stadt	23	+21,1	3 721	x	51,7	3,7	4,2
958 032	Meschede, Stadt	24	+33,3	1 034	+14,3	15,8	2,5	2,7
958 036	Olsberg, Stadt	42	+35,5	1 307	+22,7	18,5	3,0	3,2
958 040	Schmallenberg, Stadt	85	+66,7	4 203	+74,8	36,1	3,9	3,3
958 044	Sundern (Sauerland), Stadt	30	+15,4	1 246	+10,6	24,3	2,4	5,0
958 048	Winterberg, Stadt	114	+60,6	8 874	+45,4	28,7	3,2	3,2

Anmerkungen Seite 9

Noch: 2.1 Kapazität und Leistung der Beherbergungsstätten nach Verwaltungsbezirken

Dezember 2021

Amtliche Schlüsselnummer	Verwaltungsbezirk	Ankünfte				Übernachtungen			
		aller Gäste	Veränderung ¹⁾	ausländischer Gäste	Veränderung ¹⁾	aller Gäste	Veränderung ¹⁾	ausländischer Gäste	Veränderung ¹⁾
	Noch: Kreis Lippe								
766 036	Kalletal	79	+243,5	14	+40,0	231	+153,8	38	-26,9
766 040	Lage, Stadt	240	+64,4	2	-85,7	780	+14,7	8	-96,6
766 044	Lemgo, Stadt	692	+137,0	34	+183,3	1 119	+123,8	65	+195,5
766 048	Leopoldshöhe	84	-22,9	1	-50,0	242	-22,2	1	-50,0
766 052	Lügde, Stadt	608	+223,4	14	+75,0	1 208	+268,3	44	+214,3
766 056	Oerlinghausen, Stadt	154	x	-	-	282	x	-	-
766 060	Schieder-Schwalenberg, Stadt	450	+462,5	107	x	997	x	315	x
766 064	Schlangen	-	-	-	-	-	-	-	-
770 000	Kreis Minden-Lübbecke	10 945	+128,3	727	+369,0	83 706	+31,6	1 831	+130,0
770 004	Bad Oeynhausen, Stadt	5 090	+125,0	269	x	58 784	+13,6	356	+204,3
770 008	Espelkamp, Stadt	416	+212,8	25	x	947	+97,7	45	-37,5
770 012	Hille
770 016	Hüllhorst
770 020	Lübbecke, Stadt	175	+121,5	26	+271,4	456	+97,4	78	+290,0
770 024	Minden, Stadt	1 996	+102,2	109	+87,9	4 280	+119,3	363	+14,5
770 028	Petershagen, Stadt	673	+115,7	66	x	6 082	+44,7	194	x
770 032	Porta Westfalica, Stadt	628	+245,1	31	+287,5	993	+162,0	50	+66,7
770 036	Preußisch-Oldendorf, Stadt	654	+74,4	15	-	8 439	+156,8	156	+51,5
770 040	Rahden, Stadt	312	+106,6	15	x	845	+78,3	22	-12,0
770 044	Stemwede	537	+251,0	29	x	1 929	+276,0	328	+355,6
774 000	Kreis Paderborn	14 619	+266,9	874	+189,4	52 822	+76,0	2 555	+111,0
774 004	Altenbeken
774 008	Bad Lippspringe, Stadt	4 353	x	53	x	22 354	+38,4	330	+334,2
774 012	Borchen	395	+87,2	9	+80,0	2 722	+370,1	23	-42,5
774 016	Büren, Stadt	359	+102,8	33	-38,9	951	+44,1	81	-73,6
774 020	Delbrück, Stadt	615	+165,1	29	+20,8	1 504	+59,7	46	-37,0
774 024	Hövelhof	649	+94,9	88	+300,0	1 675	+69,9	253	+132,1
774 028	Lichtenau, Stadt
774 032	Paderborn, Stadt	7 502	+252,9	594	+285,7	16 115	+203,8	1 401	+376,5
774 036	Salzkotten, Stadt	153	+155,0	9	+200,0	406	+104,0	78	x
774 040	Bad Wünnenberg, Stadt	524	+91,2	59	+68,6	6 852	+32,4	343	+14,7
700 000	Reg.-Bez. Detmold	72 556	+184,5	5 178	+242,0	347 940	+66,5	17 399	+148,5
	Kreisfreie Städte								
911 000	Bochum	12 697	+493,9	1 171	x	30 782	+223,9	3 564	x
913 000	Dortmund	35 563	+226,7	7 645	+407,6	64 435	+167,4	13 501	+418,9
914 000	Hagen	3 706	+204,5	434	+305,6	13 271	+68,2	1 473	+117,6
915 000	Hamm	5 228	+190,3	752	+339,8	8 709	+99,8	1 380	+202,0
916 000	Herne	2 323	+217,8	107	+154,8	4 254	+109,5	269	+69,2
954 000	Ennepe-Ruhr-Kreis	6 829	+253,1	477	+333,6	22 647	+152,9	1 020	+286,4
954 004	Breckerfeld, Stadt	177	+142,5	27	x	410	+68,7	51	x
954 008	Ennepetal, Stadt	215	+110,8	12	x	3 722	-3,8	32	x
954 012	Gevelsberg, Stadt
954 016	Hattingen, Stadt	2 116	+492,7	90	x	10 036	x	218	x
954 020	Herdecke, Stadt
954 024	Schwelm, Stadt	883	+374,7	28	+366,7	1 272	+376,4	42	+425,0
954 028	Sprockhövel, Stadt	524	+180,2	19	+375,0	1 324	+126,7	30	+66,7
954 032	Wetter (Ruhr), Stadt	225	+73,1	24	x	397	+103,6	35	x
954 036	Witten, Stadt	1 209	+129,0	115	+167,4	2 704	+38,5	228	+130,3
958 000	Hochsauerlandkreis	72 289	x	13 616	x	244 240	x	46 183	x
958 004	Arnsberg, Stadt	3 765	+207,6	250	+410,2	10 642	+71,1	589	+208,4
958 008	Bestwig	846	x	62	x	2 886	+189,8	242	x
958 012	Brilon, Stadt	2 185	+366,9	262	+322,6	10 665	+162,6	639	+232,8
958 016	Eslohe (Sauerland)	1 973	+426,1	76	x	8 370	+176,0	187	x
958 020	Hallenberg, Stadt	1 665	x	280	x	4 470	x	950	x
958 024	Marsberg, Stadt	417	+390,6	7	+16,7	954	+471,3	13	+30,0
958 028	Medebach, Stadt	16 179	x	2 562	x	60 648	x	10 792	x
958 032	Meschede, Stadt	2 191	x	118	+391,7	5 508	x	323	+107,1
958 036	Olsberg, Stadt	2 568	x	385	x	7 617	+471,0	1 224	x
958 040	Schmallenberg, Stadt	10 884	x	1 149	x	42 220	+321,9	3 798	x
958 044	Sundern (Sauerland), Stadt	3 941	x	199	+410,3	9 289	+451,6	986	x
958 048	Winterberg, Stadt	25 675	x	8 266	x	80 971	x	26 440	x

Anmerkungen Seite 9

Noch: 2.1 Kapazität und Leistung der Beherbergungsstätten nach Verwaltungsbezirken

Dezember 2021

Amtliche Schlüsselnummer	Verwaltungsbezirk	Betriebe		Betten			Mittlere Aufenthaltsdauer ³⁾	
		geöffnete	Veränderung ¹⁾	angebotene	Veränderung ¹⁾	mittlere Auslastung ²⁾	aller Gäste	ausländischer Gäste
962 000	Märkischer Kreis	99	+30,3	3 400	+30,1	15,8	2,1	3,0
962 004	Altena, Stadt	7	+133,3	238	+240,0	8,8	2,3	16,6
962 008	Balve, Stadt	11	+57,1	379	+28,0	12,3	1,9	4,4
962 012	Halver, Stadt	2	+100,0	37	+105,6	.	.	.
962 016	Hemer, Stadt	8	+33,3	149	+44,7	5,3	2,5	1,0
962 020	Herscheid	2	–	38	–	.	.	.
962 024	Iserlohn, Stadt	14	–	542	–0,4	25,4	1,9	2,8
962 028	Kierspe, Stadt	1	–50,0	21	–41,7	.	.	.
962 032	Lüdenscheid, Stadt	12	+20,0	690	+15,4	19,1	2,0	2,5
962 036	Meinerzhagen, Stadt	10	+42,9	381	+72,4	6,4	2,1	2,7
962 040	Menden (Sauerland), Stadt	10	+25,0	203	+34,4	11,2	1,9	1,3
962 044	Nachrodt-Wiblingwerde	3	+50,0	210	+34,6	8,3	2,0	1,9
962 048	Neuenrade, Stadt	7	+16,7	164	+7,9	22,5	2,3	2,6
962 052	Plettenberg, Stadt	8	+100,0	264	+80,8	24,9	3,3	3,8
962 056	Schalksmühle	–	–	–	–	–	–	–
962 060	Werdohl, Stadt	4	–	84	–1,2	14,1	3,3	10,7
966 000	Kreis Olpe	106	+17,8	3 457	+19,2	15,1	2,7	3,7
966 004	Attendorf, Stadt	20	+17,6	852	+5,4	16,4	2,0	3,0
966 008	Drolshagen, Stadt	9	–	161	–11,0	15,4	3,4	1,8
966 012	Finnentrop	9	+12,5	189	+16,7	16,6	3,2	3,5
966 016	Kirchhundem	17	+41,7	381	+36,6	10,8	2,7	2,5
966 020	Lennestadt, Stadt	33	+22,2	1 329	+39,0	17,1	3,3	4,0
966 024	Olpe, Stadt	12	+9,1	296	+11,3	12,4	1,8	2,4
966 028	Wenden	6	–	249	–	8,6	2,5	6,6
970 000	Kreis Siegen-Wittgenstein	98	+42,0	4 748	+32,2	27,6	4,6	2,8
970 004	Bad Berleburg, Stadt	22	+57,1	1 123	+18,3	52,4	15,4	3,7
970 008	Burbach	8	+33,3	658	+46,2	8,4	4,1	10,2
970 012	Erndtebrück	1	x	28	x	.	.	.
970 016	Freudenberg, Stadt	7	+16,7	218	+6,9	13,5	1,7	1,9
970 020	Hilchenbach, Stadt	12	+33,3	557	+33,6	41,3	10,0	2,5
970 024	Kreuztal, Stadt	4	–	84	–	21,5	3,0	8,2
970 028	Bad Laasphe, Stadt	10	+100,0	511	+223,4	19,5	2,3	2,7
970 032	Netphen, Stadt	9	+80,0	243	+161,3	5,3	2,2	2,6
970 036	Neunkirchen	3	+50,0	75	+33,9	.	.	.
970 040	Siegen, Stadt	12	+9,1	865	+2,7	23,7	1,8	1,7
970 044	Wilnsdorf	10	+42,9	386	+14,2	10,7	2,3	1,7
974 000	Kreis Soest	146	+27,0	8 123	+23,9	36,5	4,8	3,4
974 004	Anröchte	2	–	39	–	.	.	.
974 008	Bad Sassendorf	23	+21,1	1 917	+9,0	57,2	7,5	2,1
974 012	Ense	1	–	12	–	.	.	.
974 016	Erwitte, Stadt	17	+41,7	844	+63,2	47,2	5,0	4,9
974 020	Geseke, Stadt	4	–	922	–	7,6	1,7	1,4
974 024	Lippetal	4	–20,0	49	–18,3	16,0	2,8	1,7
974 028	Lippstadt, Stadt	21	+10,5	1 145	+3,2	38,1	5,8	3,5
974 032	Möhneseesee	20	+81,8	977	+62,6	27,6	5,9	4,3
974 036	Rüthen, Stadt	12	+100,0	295	+134,1	11,7	2,2	2,7
974 040	Soest, Stadt	15	+15,4	963	+36,4	29,4	2,0	3,0
974 044	Warstein, Stadt	15	+7,1	518	+13,1	34,7	8,3	5,8
974 048	Welver	3	+200,0	74	x	13,7	3,5	–
974 052	Werl, Stadt	5	+25,0	244	+144,0	28,1	1,7	3,2
974 056	Wickede (Ruhr)	4	–	124	–8,1	77,4	11,4	1,0
978 000	Kreis Unna	56	+12,0	3 275	+17,1	17,8	2,6	1,8
978 004	Bergkamen, Stadt	3	–	66	–	.	.	.
978 008	Bönen	–	–	–	–	–	–	–
978 012	Fröndenberg/Ruhr, Stadt	5	+25,0	181	+33,1	10,8	1,9	1,7
978 016	Holzwickede	2	–	188	–1,6	.	.	.
978 020	Kamen, Stadt	5	+25,0	570	+50,4	32,4	5,0	1,4
978 024	Lünen, Stadt	10	+11,1	637	+20,6	15,9	2,1	1,4
978 028	Schwerte, Stadt	8	+14,3	343	+33,5	10,7	1,9	1,5
978 032	Selm, Stadt	5	+25,0	428	+4,9	5,8	2,9	–
978 036	Unna, Stadt	7	+16,7	459	+5,8	17,4	2,6	5,1
978 040	Werne, Stadt	11	–	403	+1,3	26,1	2,7	2,0
900 000	Reg.-Bez. Arnsberg	1 139	+30,2	66 296	+35,5	28,1	3,0	2,8
	Nordrhein-Westfalen	4 572	+22,9	308 686	+26,2	26,3	2,6	2,1

Anmerkungen Seite 9

Noch: 2.1 Kapazität und Leistung der Beherbergungsstätten nach Verwaltungsbezirken

Dezember 2021

Amtliche Schlüsselnummer	Verwaltungsbezirk	Ankünfte				Übernachtungen			
		aller Gäste	Veränderung ¹⁾	ausländischer Gäste	Veränderung ¹⁾	aller Gäste	Veränderung ¹⁾	ausländischer Gäste	Veränderung ¹⁾
962 000	Märkischer Kreis	7 860	+200,7	540	+198,3	16 795	+90,2	1 621	+42,1
962 004	Altena, Stadt	290	+211,8	7	x	667	+72,4	116	x
962 008	Balve, Stadt	751	+425,2	41	+64,0	1 448	+113,9	180	-55,3
962 012	Halver, Stadt
962 016	Hemer, Stadt	163	+482,1	3	x	404	x	3	x
962 020	Herscheid
962 024	Iserlohn, Stadt	2 163	+203,4	164	+248,9	4 160	+137,9	460	+253,8
962 028	Kierspe, Stadt
962 032	Lüdenscheid, Stadt	2 025	+196,9	209	+344,7	4 085	+100,9	520	+316,0
962 036	Meinerzhagen, Stadt	361	+137,5	14	+27,3	749	+29,1	38	-75,2
962 040	Menden (Sauerland), Stadt	379	+187,1	10	+150,0	707	+90,1	13	+85,7
962 044	Nachrodt-Wiblingwerde	255	x	11	x	502	x	21	x
962 048	Neuenrade, Stadt	500	+77,9	42	+281,8	1 146	+23,5	109	+26,7
962 052	Plettenberg, Stadt	677	+194,3	33	+175,0	2 257	+91,6	126	+133,3
962 056	Schalksmühle	-	-	-	-	-	-	-	-
962 060	Werdohl, Stadt	110	+61,8	3	-	366	-13,5	32	-40,7
966 000	Kreis Olpe	6 695	+355,8	890	+334,1	17 775	+331,0	3 300	+332,5
966 004	Attendorn, Stadt	2 321	+342,1	138	+16,0	4 726	+217,4	418	+8,3
966 008	Drolshagen, Stadt	625	+239,7	23	+43,8	2 149	+449,6	42	-19,2
966 012	Finnentrop	296	+131,3	15	+36,4	945	+110,9	52	-3,7
966 016	Kirchhundem	460	+360,0	11	x	1 219	+287,0	27	x
966 020	Lennestadt, Stadt	2 038	x	620	x	6 826	x	2 492	x
966 024	Olpe, Stadt	689	+278,6	67	+318,8	1 257	+207,3	164	x
966 028	Wenden	266	+76,2	16	-11,1	653	+36,9	105	-6,3
970 000	Kreis Siegen-Wittgenstein	8 584	+183,4	1 065	+440,6	39 440	+45,9	2 963	+51,6
970 004	Bad Berleburg, Stadt	1 187	+172,2	130	x	18 224	+33,0	484	x
970 008	Burbach	421	+97,7	57	+32,6	1 707	-45,2	584	-63,3
970 012	Erndtebrück
970 016	Freudenberg, Stadt	534	+143,8	70	x	909	+130,7	135	x
970 020	Hilchenbach, Stadt	722	+208,5	27	x	7 246	+22,8	68	+240,0
970 024	Kreuztal, Stadt	184	+85,9	10	-16,7	560	+151,1	82	+121,6
970 028	Bad Laasphe, Stadt	1 025	x	248	x	2 371	x	681	x
970 032	Netphen, Stadt	170	+28,8	10	-	374	-9,9	26	-66,7
970 036	Neunkirchen
970 040	Siegen, Stadt	3 581	+177,2	447	+380,6	6 301	+159,1	764	+465,9
970 044	Wilnsdorf	567	+160,1	34	+240,0	1 280	+227,4	58	+205,3
974 000	Kreis Soest	19 052	+222,3	972	+159,9	91 886	+65,1	3 292	+156,4
974 004	Anröchte
974 008	Bad Sassendorf	4 668	+196,0	108	x	35 017	+34,5	225	x
974 012	Ense
974 016	Erwitte, Stadt	2 429	+237,4	59	+110,7	12 070	+134,2	287	+212,0
974 020	Geseke, Stadt	1 248	+149,6	88	+363,2	2 166	+266,5	125	x
974 024	Lippetal	122	+171,1	11	+83,3	346	+152,6	19	+90,0
974 028	Lippstadt, Stadt	2 357	+183,0	145	+437,0	13 644	+88,1	514	+408,9
974 032	Möhnesee	1 438	+244,8	79	-27,5	8 555	+43,0	337	+99,4
974 036	Rüthen, Stadt	543	x	30	-21,1	1 205	x	82	+90,7
974 040	Soest, Stadt	4 093	+268,7	278	+110,6	8 129	+178,7	825	+114,8
974 044	Warstein, Stadt	675	+249,7	80	x	5 590	+34,3	461	+8,5
974 048	Welper	90	x	-	-	315	+99,4	120	x
974 052	Werl, Stadt	1 035	+346,1	81	x	1 729	+295,7	260	x
974 056	Wickede (Ruhr)	256	+67,3	3	x	2 907	+11,0	3	x
978 000	Kreis Unna	6 433	+118,0	731	+127,7	16 521	+141,3	1 307	+172,3
978 004	Bergkamen, Stadt
978 008	Bönen	-	-	-	-	-	-	-	-
978 012	Fröndenberg/Ruhr, Stadt	315	+194,4	23	+187,5	605	+211,9	38	+192,3
978 016	Holzwickede
978 020	Kamen, Stadt	880	+170,8	48	x	4 376	x	66	x
978 024	Lünen, Stadt	1 282	+69,6	110	+0,9	2 689	+53,5	154	+36,3
978 028	Schwerte, Stadt	577	+380,8	28	x	1 108	+405,9	42	x
978 032	Selm, Stadt	301	+201,0	-	-100,0	879	+229,2	-	-100,0
978 036	Unna, Stadt	776	+93,0	72	+84,6	2 019	+105,6	365	+199,2
978 040	Werne, Stadt	1 169	+53,2	99	+30,3	3 149	+36,3	196	+45,2
900 000	Reg.-Bez. Arnsberg	187 259	+377,5	28 400	x	570 755	+194,5	79 873	x
	Nordrhein-Westfalen	950 706	+334,4	211 908	x	2 449 663	+162,9	446 353	+428,7

Anmerkungen Seite 9

2.2 Kapazität und Leistung der Beherbergungsstätten nach Gemeindegruppen und Betriebsarten

Dezember 2021

Gemeindegruppe Betriebsart	Betriebe		Betten			Mittlere Aufenthaltsdauer ³⁾	
	geöffnete	Veränderung ¹⁾	angebotene	Veränderung ¹⁾	mittlere Auslastung ²⁾	aller Gäste	ausländischer Gäste
Mineral-, Moor-, Sole- und Thermalbäder	274	+20,2	23 136	+16,4	43,6	5,4	1,9
Hotels	94	+28,8	7 799	+26,8	31,4	2,0	1,7
Gasthöfe	3	+50,0	73	+37,7	28,3	4,2	5,0
Pensionen	56	+19,1	1 620	+17,9	23,6	5,8	9,0
Hotels garnis	32	-3,0	2 033	-1,7	22,6	1,9	1,5
Erholungs-, Ferien-, Schulungsheime	10	+42,9	1 496	+20,0	11,2	2,9	5,4
Ferienhäuser, -wohnungen, -zentren	19	+26,7	428	+47,6	23,7	8,4	13,0
Hütten, Jugendherbergen u. Ä.	6	+200,0	518	+175,5	5,6	2,5	1,7
Vorsorge- und Reha-Kliniken	46	+9,5	9 169	+7,7	70,2	27,7	37,5
Campingplätze	8	+14,3	.	.	.	2,1	1,7
Heilklimatische Kurorte	131	+47,2	10 359	+36,6	29,2	3,5	3,2
Hotels	42	+55,6	3 055	+64,7	32,7	2,4	2,7
Gasthöfe	13	+116,7	319	+115,5	.	.	.
Pensionen	19	+90,0	387	+80,0	.	.	.
Hotels garnis	4	+100,0	410	x	.	.	.
Erholungs-, Ferien-, Schulungsheime	11	-8,3	765	-5,9	.	.	.
Ferienhäuser, -wohnungen, -zentren	30	+30,4	4 388	+16,7	26,9	3,9	3,8
Hütten, Jugendherbergen u. Ä.	4	+33,3	394	+261,5	.	.	.
Vorsorge- und Reha-Kliniken	3	-	641	-	.	.	.
Campingplätze	5	+66,7
Kneippkurorte	136	+41,7	5 204	+21,3	21,1	3,7	3,9
Hotels	33	+26,9	1 946	+30,6	18,5	2,5	3,9
Gasthöfe	15	+50,0	253	+58,1	10,7	1,7	4,3
Pensionen	12	+20,0	212	+20,5	18,9	2,8	1,8
Hotels garnis	10	-	327	-24,8	22,8	2,1	2,7
Erholungs-, Ferien-, Schulungsheime	6	+50,0	322	+64,3	6,5	4,4	-
Ferienhäuser, -wohnungen, -zentren	36	+56,5	1 034	+30,9	24,1	4,0	4,9
Hütten, Jugendherbergen u. Ä.	10	+66,7	732	+5,5	4,3	2,7	1,0
Vorsorge- und Reha-Kliniken	3	-	378	+8,0	75,9	53,2	-
Campingplätze	11	+175,0	.	.	.	4,1	2,9
Kneippheilbäder	137	+48,9	7 063	+46,7	37,7	5,4	3,3
Hotels	44	+120,0	2 598	+134,9	38,1	2,8	3,2
Gasthöfe	22	+57,1	560	+54,7	.	.	.
Pensionen	22	+46,7	374	+36,5	.	.	.
Hotels garnis	5	-	107	-6,1	.	.	.
Erholungs-, Ferien-, Schulungsheime	7	-	1 091	+8,0	.	.	.
Ferienhäuser, -wohnungen, -zentren	27	+22,7	894	+34,2	23,8	3,6	5,4
Hütten, Jugendherbergen u. Ä.	1	-	22	-	.	.	.
Vorsorge- und Reha-Kliniken	7	+16,7	1 417	+12,5	.	.	.
Campingplätze	2	-
Heilbäder zusammen	678	+34,3	45 762	+25,1	36,9	4,8	2,6
Hotels	213	+45,9	15 398	+45,2	31,0	2,2	2,2
Gasthöfe	53	+65,6	1 205	+66,7	18,7	2,8	3,0
Pensionen	109	+32,9	2 593	+27,2	23,7	4,1	3,9
Hotels garnis	51	+2,0	2 877	+8,1	20,0	2,0	1,6
Erholungs-, Ferien-, Schulungsheime	34	+13,3	3 674	+12,5	14,8	5,0	4,8
Ferienhäuser, -wohnungen, -zentren	112	+34,9	6 744	+22,5	25,9	4,0	4,1
Hütten, Jugendherbergen u. Ä.	21	+75,0	1 666	+64,5	4,3	2,5	1,7
Vorsorge- und Reha-Kliniken	59	+9,3	11 605	+7,8	71,2	29,4	37,5
Campingplätze	26	+62,5	.	.	.	2,5	2,2

Anmerkungen Seite 9

Noch: 2.2 Kapazität und Leistung der Beherbergungsstätten nach Gemeindegruppen und Betriebsarten

Dezember 2021

Gemeindegruppe Betriebsart	Ankünfte				Übernachtungen			
	aller Gäste	Verände- rung ¹⁾	aus- ländischer Gäste	Verände- rung ¹⁾	aller Gäste	Verände- rung ¹⁾	aus- ländischer Gäste	Verände- rung ¹⁾
Mineral-, Moor-, Sole- und Thermalbäder	57 198	+276,2	11 181	x	310 625	+61,9	20 734	x
Hotels	36 275	x	8 693	x	73 332	x	14 970	x
Gasthöfe	153	+98,7	2	x	640	+71,1	10	x
Pensionen	2 017	+126,9	110	+254,8	11 735	+275,2	985	+245,6
Hotels garnis	7 394	+264,6	1 918	x	14 135	+150,8	2 896	+285,6
Erholungs-, Ferien-, Schulungsheime	1 684	+79,9	16	x	4 819	+59,7	87	x
Ferienhäuser, -wohnungen, -zentren	376	+261,5	57	+119,2	3 150	+185,1	742	+131,9
Hütten, Jugendherbergen u. Ä.	363	x	72	x	895	x	122	x
Vorsorge- und Reha-Kliniken	7 149	+29,2	11	+450,0	198 254	+18,9	412	+258,3
Campingplätze	1 787	x	302	x	3 665	x	510	x
Heilklimatische Kurorte	27 279	x	8 339	x	95 725	+477,5	26 629	x
Hotels	12 776	x	4 180	x	30 190	x	11 360	x
Gasthöfe
Pensionen
Hotels garnis
Erholungs-, Ferien-, Schulungsheime
Ferienhäuser, -wohnungen, -zentren	9 303	x	3 332	x	36 583	x	12 780	x
Hütten, Jugendherbergen u. Ä.
Vorsorge- und Reha-Kliniken
Campingplätze
Kneippkurorte	9 556	+442,3	1 056	x	35 417	+199,0	4 169	+197,8
Hotels	4 422	+301,3	632	+426,7	10 942	+236,5	2 466	+100,0
Gasthöfe	498	x	21	x	823	x	90	x
Pensionen	427	+379,8	47	x	1 180	+373,9	84	+133,3
Hotels garnis	1 111	+322,4	78	x	2 307	+317,2	208	x
Erholungs-, Ferien-, Schulungsheime	145	x	–	–	637	x	–	–
Ferienhäuser, -wohnungen, -zentren	1 903	x	259	x	7 530	x	1 268	x
Hütten, Jugendherbergen u. Ä.	358	x	1	x	949	x	1	x
Vorsorge- und Reha-Kliniken	167	+11,3	–	–	8 889	+24,1	–	–
Campingplätze	525	x	18	x	2 160	x	52	x
Kneippheilkurorte	14 096	x	1 598	x	75 746	+142,9	5 325	x
Hotels	9 080	x	1 309	x	25 398	x	4 162	x
Gasthöfe
Pensionen
Hotels garnis
Erholungs-, Ferien-, Schulungsheime
Ferienhäuser, -wohnungen, -zentren	1 772	x	110	x	6 384	x	595	x
Hütten, Jugendherbergen u. Ä.
Vorsorge- und Reha-Kliniken
Campingplätze
Heilbäder zusammen	108 129	+458,4	22 174	x	517 513	+105,8	56 857	x
Hotels	62 553	x	14 814	x	139 862	x	32 958	x
Gasthöfe	2 455	x	264	x	6 821	x	800	x
Pensionen	4 510	+308,5	681	x	18 582	+365,7	2 622	+349,0
Hotels garnis	9 034	+277,4	2 072	x	17 726	+178,3	3 319	+327,7
Erholungs-, Ferien-, Schulungsheime	3 226	+168,2	58	x	16 203	+166,3	280	x
Ferienhäuser, -wohnungen, -zentren	13 354	x	3 758	x	53 647	x	15 385	x
Hütten, Jugendherbergen u. Ä.	864	x	73	x	2 203	x	123	x
Vorsorge- und Reha-Kliniken	8 617	+27,9	11	+266,7	253 698	+18,6	412	+169,3
Campingplätze	3 516	x	443	x	8 771	x	958	x

Anmerkungen Seite 9

Noch: 2.2 Kapazität und Leistung der Beherbergungsstätten nach Gemeindegruppen und Betriebsarten

Dezember 2021

Gemeindegruppe Betriebsart	Betriebe		Betten			Mittlere Aufenthaltsdauer ³⁾	
	geöffnete	Veränderung ¹⁾	angebotene	Veränderung ¹⁾	mittlere Auslastung ²⁾	aller Gäste	ausländischer Gäste
Luftkurorte	249	+30,4	10 641	+27,5	21,4	3,2	3,2
Hotels	75	+23,0	3 358	+24,3	24,1	2,2	2,5
Gasthöfe	26	+23,8	560	+17,4	19,4	2,1	3,3
Pensionen	30	+15,4	626	+27,0	17,4	3,1	9,0
Hotels garnis	11	+37,5	181	+33,1	.	.	.
Erholungs-, Ferien-, Schulungsheime	21	+5,0	1 649	+0,5	20,0	5,1	2,3
Ferienhäuser, -wohnungen, -zentren	49	+58,1	2 303	+25,4	21,6	4,1	4,7
Hütten, Jugendherbergen u. Ä.	18	+100,0	1 291	+231,9	6,9	2,6	2,2
Vorsorge- und Reha-Kliniken	2	-	673	-	.	.	.
Campingplätze	17	+30,8	.	.	.	2,2	2,5
Erholungsorte	307	+35,8	13 617	+46,7	16,1	3,3	3,6
Hotels	102	+25,9	4 494	+22,6	17,3	2,1	2,4
Gasthöfe	24	+20,0	393	+19,5	13,3	2,6	4,0
Pensionen	21	+10,5	485	+12,5	10,2	4,7	7,9
Hotels garnis	17	+13,3	726	+50,9	.	.	.
Erholungs-, Ferien-, Schulungsheime	42	+100,0	2 687	+84,5	10,8	3,8	1,7
Ferienhäuser, -wohnungen, -zentren	48	+29,7	2 326	+14,4	19,8	5,4	5,6
Hütten, Jugendherbergen u. Ä.	17	+466,7	1 993	+437,2	3,6	2,5	5,0
Vorsorge- und Reha-Kliniken	4	-	513	-	.	.	.
Campingplätze	32	+23,1	.	.	.	2,7	3,6
Sonstige Gemeinden	3 338	+19,3	238 666	+25,4	25,0	2,2	2,0
Hotels	1 457	+16,1	127 599	+21,1	23,7	1,8	1,8
Gasthöfe	199	+8,7	3 906	+7,9	13,9	2,2	2,6
Pensionen	137	+11,4	3 215	+12,5	22,1	3,7	6,2
Hotels garnis	805	+20,9	55 498	+28,8	24,9	1,9	1,9
Erholungs-, Ferien-, Schulungsheime	233	+18,9	24 979	+17,8	20,1	5,0	11,4
Ferienhäuser, -wohnungen, -zentren	169	+18,2	7 513	+111,2	41,0	4,4	5,7
Hütten, Jugendherbergen u. Ä.	119	+75,0	10 021	+85,5	10,7	2,5	2,2
Vorsorge- und Reha-Kliniken	45	+15,4	5 935	+12,9	82,3	29,6	48,8
Campingplätze	174	+38,1	.	.	.	2,4	2,1
Nordrhein-Westfalen	4 572	+22,9	308 686	+26,2	26,3	2,6	2,1
Hotels	1 847	+19,7	150 849	+23,3	24,3	1,9	1,9
Gasthöfe	302	+18,0	6 064	+17,8	15,4	2,3	2,8
Pensionen	297	+18,8	6 919	+18,9	21,4	3,8	5,5
Hotels garnis	884	+19,6	59 282	+27,9	24,6	1,9	1,9
Erholungs-, Ferien-, Schulungsheime	330	+23,6	32 989	+19,6	18,6	4,9	10,2
Ferienhäuser, -wohnungen, -zentren	378	+28,6	18 886	+46,0	30,6	4,3	4,9
Hütten, Jugendherbergen u. Ä.	175	+90,2	14 971	+108,7	8,6	2,5	2,2
Vorsorge- und Reha-Kliniken	110	+11,1	18 726	+8,8	73,7	29,5	45,6
Campingplätze	249	+37,6	.	.	.	2,5	2,2

Anmerkungen Seite 9

Noch: 2.2 Kapazität und Leistung der Beherbergungsstätten nach Gemeindegruppen und Betriebsarten

Dezember 2021

Gemeindegruppe Betriebsart	Ankünfte				Übernachtungen			
	aller Gäste	Verände- rung ¹⁾	aus- ländischer Gäste	Verände- rung ¹⁾	aller Gäste	Verände- rung ¹⁾	aus- ländischer Gäste	Verände- rung ¹⁾
Luftkurorte	21 751	x	3 761	x	70 641	+327,6	12 172	x
Hotels	10 415	x	2 198	x	23 086	x	5 529	x
Gasthöfe	1 572	+273,4	133	+343,3	3 340	+282,2	440	+423,8
Pensionen	1 075	+340,6	42	+147,1	3 316	+233,6	377	+59,7
Hotels garnis
Erholungs-, Ferien-, Schulungsheime	1 836	+226,1	4	+300,0	9 405	+119,5	9	x
Ferienhäuser, -wohnungen, -zentren	3 715	x	1 113	x	15 395	x	5 228	x
Hütten, Jugendherbergen u. Ä.	1 079	x	63	+472,7	2 773	x	136	-37,6
Vorsorge- und Reha-Kliniken
Campingplätze	1 310	x	100	x	2 825	x	247	x
Erholungsorte	21 959	+346,8	3 031	x	72 199	+156,0	10 813	+226,0
Hotels	10 902	+267,3	1 568	x	23 379	+285,5	3 710	+469,0
Gasthöfe	614	+142,7	96	+336,4	1 595	+149,6	383	x
Pensionen	317	+75,1	43	+30,3	1 494	+68,4	338	+47,6
Hotels garnis
Erholungs-, Ferien-, Schulungsheime	2 336	x	13	x	8 881	+160,5	22	x
Ferienhäuser, -wohnungen, -zentren	2 634	x	930	x	14 248	+278,9	5 212	+261,4
Hütten, Jugendherbergen u. Ä.	883	x	1	x	2 229	x	5	x
Vorsorge- und Reha-Kliniken
Campingplätze	1 994	x	70	x	5 446	+396,9	250	+197,6
Sonstige Gemeinden	798 867	+317,1	182 942	x	1 789 310	+181,5	366 511	+398,7
Hotels	492 202	+321,9	119 507	x	895 299	+242,6	220 738	+446,8
Gasthöfe	7 656	+129,6	974	+162,5	16 602	+71,3	2 535	+144,0
Pensionen	5 842	+187,6	1 131	+305,4	21 718	+126,5	7 024	+141,3
Hotels garnis	215 207	+316,9	53 976	x	413 358	+210,3	103 945	+454,9
Erholungs-, Ferien-, Schulungsheime	27 690	+179,6	367	+298,9	138 404	+96,5	4 193	+46,6
Ferienhäuser, -wohnungen, -zentren	21 895	x	3 259	x	95 415	+373,1	18 546	+205,7
Hütten, Jugendherbergen u. Ä.	12 026	x	2 857	x	30 103	+357,5	6 364	x
Vorsorge- und Reha-Kliniken	5 095	+31,7	28	+115,4	150 987	+22,5	1 366	+191,9
Campingplätze	11 254	x	843	x	27 424	x	1 800	x
Nordrhein-Westfalen	950 706	+334,4	211 908	x	2 449 663	+162,9	446 353	+428,7
Hotels	576 072	+348,8	138 087	x	1 081 626	+276,3	262 935	+479,3
Gasthöfe	12 297	+189,1	1 467	+243,6	28 358	+135,6	4 158	+258,1
Pensionen	11 744	+229,9	1 897	+387,7	45 110	+191,8	10 361	+161,6
Hotels garnis	226 576	+316,0	56 466	x	436 144	+208,2	108 363	+431,4
Erholungs-, Ferien-, Schulungsheime	35 088	+193,4	442	+370,2	172 893	+105,3	4 504	+57,1
Ferienhäuser, -wohnungen, -zentren	41 598	x	9 060	x	178 705	x	44 371	+410,9
Hütten, Jugendherbergen u. Ä.	14 852	x	2 994	x	37 308	+448,4	6 628	+441,5
Vorsorge- und Reha-Kliniken	14 405	+28,7	39	+143,8	425 053	+20,1	1 778	+186,3
Campingplätze	18 074	x	1 456	x	44 466	x	3 255	x

Anmerkungen Seite 9

2.3 Kapazität und Leistung der Beherbergungsstätten nach Reisegebieten und Betriebsarten

Dezember 2021

Reisegebiet Betriebsart	Betriebe		Betten			Mittlere Aufenthaltsdauer ³⁾	
	geöffnete	Veränderung ¹⁾	angebotene	Veränderung ¹⁾	mittlere Auslastung ²⁾	aller Gäste	ausländischer Gäste
Eifel und Region Aachen	370	+26,7	18 722	+21,4	23,7	2,6	2,2
Hotels	114	+25,3	6 034	+16,8	30,9	1,9	1,8
Gasthöfe	17	+13,3	406	+7,4	.	.	.
Pensionen	19	+35,7	302	+19,4	17,0	2,9	4,2
Hotels garnis	62	+3,3	2 976	-4,6	24,1	1,9	1,7
Erholungs-, Ferien-, Schulungsheime	40	+25,0	2 802	+21,0	16,4	5,8	2,9
Ferienhäuser, -wohnungen, -zentren	57	+35,7	3 508	+11,5	.	.	.
Hütten, Jugendherbergen u. Ä.	28	+180,0	2 180	+151,2	.	.	.
Vorsorge- und Reha-Kliniken	5	+66,7	514	+182,4	.	.	.
Campingplätze	28	+12,0	.	.	.	2,6	2,0
Niederrhein	497	+17,8	27 497	+23,8	21,8	2,4	2,3
Hotels	205	+9,0	15 471	+19,6	19,1	1,8	1,8
Gasthöfe	34	+9,7	744	+1,5	15,6	2,2	3,6
Pensionen	20	+5,3	551	+5,8	14,4	2,3	3,1
Hotels garnis	97	+15,5	4 427	+10,7	21,7	2,2	3,2
Erholungs-, Ferien-, Schulungsheime	23	+35,3	2 520	+68,2	16,4	4,0	3,4
Ferienhäuser, -wohnungen, -zentren	40	+21,2	878	+15,8	27,6	4,7	12,8
Hütten, Jugendherbergen u. Ä.	18	+80,0	1 751	+125,9	8,2	2,4	4,0
Vorsorge- und Reha-Kliniken	8	+14,3	1 155	+15,7	90,6	28,4	44,5
Campingplätze	52	+57,6	.	.	.	2,1	1,8
Münsterland	534	+21,9	26 240	+20,0	24,7	2,6	2,4
Hotels	255	+18,1	12 529	+22,0	21,7	1,9	2,4
Gasthöfe	39	+14,7	650	+13,8	12,7	1,8	1,4
Pensionen	32	+6,7	817	+9,7	.	.	.
Hotels garnis	50	+22,0	2 760	+16,9	.	.	.
Erholungs-, Ferien-, Schulungsheime	50	+25,0	6 509	+10,5	27,6	6,4	2,2
Ferienhäuser, -wohnungen, -zentren	48	+17,1	1 196	+11,0	25,7	3,6	6,8
Hütten, Jugendherbergen u. Ä.	14	+75,0	1 127	+268,3	8,4	2,8	2,5
Vorsorge- und Reha-Kliniken	5	-	652	-	74,5	23,7	-
Campingplätze	41	+78,3	.	.	.	3,1	2,6
Teutoburger Wald	645	+17,3	36 543	+17,1	31,5	4,8	3,4
Hotels	248	+10,7	14 323	+15,0	22,7	2,2	2,3
Gasthöfe	52	+10,6	942	+8,5	10,0	2,2	3,9
Pensionen	86	+17,8	2 306	+20,4	19,6	5,2	14,3
Hotels garnis	70	+27,3	3 748	+31,8	22,1	2,3	3,1
Erholungs-, Ferien-, Schulungsheime	43	+13,2	3 552	+8,9	13,7	4,0	2,2
Ferienhäuser, -wohnungen, -zentren	44	+29,4	1 265	+25,2	23,0	4,8	6,5
Hütten, Jugendherbergen u. Ä.	26	+73,3	1 963	+131,8	5,8	3,9	16,5
Vorsorge- und Reha-Kliniken	39	+8,3	8 444	+5,6	69,0	29,2	51,0
Campingplätze	37	+32,1	.	.	.	2,6	3,0
Sauerland	778	+34,4	40 340	+45,2	29,5	3,5	3,4
Hotels	250	+30,2	14 070	+36,6	27,7	2,4	2,8
Gasthöfe	100	+33,3	2 191	+37,0	18,6	2,5	3,8
Pensionen	95	+30,1	2 007	+31,7	24,4	3,4	3,2
Hotels garnis	38	+18,8	1 820	+52,0	.	.	.
Erholungs-, Ferien-, Schulungsheime	51	+21,4	4 648	+16,4	.	.	.
Ferienhäuser, -wohnungen, -zentren	145	+42,2	10 682	+86,7	.	.	.
Hütten, Jugendherbergen u. Ä.	35	+133,3	1 786	+182,6	.	.	.
Vorsorge- und Reha-Kliniken	21	+10,5	3 136	+11,4	73,0	30,4	-
Campingplätze	43	+48,3	.	.	.	2,8	3,0
Siegerland-Wittgenstein	98	+42,0	4 748	+32,2	27,6	4,6	2,8
Hotels	43	+59,3	2 050	+44,6	19,8	1,9	2,2
Gasthöfe	11	+10,0	181	+7,1	12,7	2,1	1,7
Pensionen	11	+22,2	167	+25,6	15,2	3,9	7,7
Hotels garnis	10	+25,0	568	+57,3	11,4	3,0	6,0
Erholungs-, Ferien-, Schulungsheime	11	+57,1	807	+42,1	5,6	3,4	7,3
Ferienhäuser, -wohnungen, -zentren	5	+400,0	76	+204,0	19,8	5,6	7,1
Hütten, Jugendherbergen u. Ä.	1	-	33	-	.	.	.
Vorsorge- und Reha-Kliniken	4	-	866	-2,0	80,5	38,9	-
Campingplätze	2	-

Anmerkungen Seite 9

Noch: 2.3 Kapazität und Leistung der Beherbergungsstätten nach Reisegebieten und Betriebsarten

Dezember 2021

Reisegebiet Betriebsart	Ankünfte				Übernachtungen			
	aller Gäste	Verände- rung ¹⁾	aus- ländischer Gäste	Verände- rung ¹⁾	aller Gäste	Verände- rung ¹⁾	aus- ländischer Gäste	Verände- rung ¹⁾
Eifel und Region Aachen	54 241	+427,8	15 797	x	140 427	+340,8	34 146	x
Hotels	29 546	+470,7	10 536	x	55 318	+399,7	19 040	x
Gasthöfe
Pensionen	524	x	106	x	1 519	+454,4	449	+475,6
Hotels garnis	11 386	+213,8	2 650	x	21 792	+147,2	4 436	+285,7
Erholungs-, Ferien-, Schulungsheime	2 419	+432,8	23	x	13 990	+158,0	67	-49,2
Ferienhäuser, -wohnungen, -zentren
Hütten, Jugendherbergen u. Ä.
Vorsorge- und Reha-Kliniken
Campingplätze	2 250	x	354	x	5 821	+422,1	722	x
Niederrhein	77 074	+201,6	11 338	+313,8	187 171	+103,8	25 705	+166,1
Hotels	49 813	+204,6	8 816	+334,3	87 566	+151,1	15 870	+171,4
Gasthöfe	1 597	+159,3	115	+238,2	3 537	+70,8	417	+208,9
Pensionen	1 090	+246,0	123	x	2 463	+154,2	376	+422,2
Hotels garnis	13 078	+128,0	1 516	+152,7	29 352	+78,8	4 787	+78,7
Erholungs-, Ferien-, Schulungsheime	3 061	+184,5	27	x	12 258	+84,9	92	+360,0
Ferienhäuser, -wohnungen, -zentren	1 584	+248,9	162	+189,3	7 503	+92,9	2 075	+151,2
Hütten, Jugendherbergen u. Ä.	1 730	x	44	x	4 089	+213,1	174	x
Vorsorge- und Reha-Kliniken	1 124	+40,5	22	x	31 898	+26,6	979	x
Campingplätze	3 997	x	513	x	8 505	x	935	x
Münsterland	71 663	+261,4	8 364	+376,6	188 147	+134,9	19 895	+75,0
Hotels	41 992	+262,6	4 637	+342,0	78 515	+151,5	11 012	+55,8
Gasthöfe	1 437	+171,1	430	+200,7	2 547	+49,7	594	+264,4
Pensionen
Hotels garnis
Erholungs-, Ferien-, Schulungsheime	6 524	+133,3	58	+205,3	42 066	+161,1	129	+193,2
Ferienhäuser, -wohnungen, -zentren	2 669	+227,1	260	+246,7	9 522	+52,7	1 777	-25,0
Hütten, Jugendherbergen u. Ä.	874	+275,1	35	+169,2	2 444	+135,2	86	+120,5
Vorsorge- und Reha-Kliniken	635	+3,3	-	-	15 054	+2,9	-	-
Campingplätze	2 848	x	292	x	8 732	x	749	x
Teutoburger Wald	72 556	+184,5	5 178	+242,0	347 940	+66,5	17 399	+148,5
Hotels	44 120	+220,6	3 449	+249,8	95 747	+186,5	8 038	+155,7
Gasthöfe	1 301	+81,7	61	+3,4	2 914	+36,5	238	-37,2
Pensionen	2 664	+121,1	213	+187,8	13 973	+232,6	3 050	+384,9
Hotels garnis	10 672	+224,0	1 030	+246,8	24 911	+186,2	3 166	+225,1
Erholungs-, Ferien-, Schulungsheime	3 442	+200,1	56	x	13 867	+202,2	121	x
Ferienhäuser, -wohnungen, -zentren	1 870	+375,8	242	+356,6	9 019	+194,4	1 568	+121,2
Hütten, Jugendherbergen u. Ä.	830	x	48	+33,3	3 268	+216,4	792	-20,2
Vorsorge- und Reha-Kliniken	6 179	+25,8	4	+100,0	180 388	+18,9	204	+61,9
Campingplätze	1 478	x	75	x	3 853	x	222	x
Sauerland	105 896	x	16 018	x	370 696	+259,6	54 396	x
Hotels	48 992	x	7 751	x	115 316	x	21 786	x
Gasthöfe	4 935	+313,0	595	x	12 250	+289,1	2 262	x
Pensionen	4 374	+442,7	709	x	14 798	+372,2	2 299	+274,4
Hotels garnis
Erholungs-, Ferien-, Schulungsheime
Ferienhäuser, -wohnungen, -zentren
Hütten, Jugendherbergen u. Ä.
Vorsorge- und Reha-Kliniken	2 263	+25,7	-	-	68 829	+15,2	-	-
Campingplätze	3 874	x	166	x	10 855	x	492	x
Siegerland-Wittgenstein	8 584	+183,4	1 065	+440,6	39 440	+45,9	2 963	+51,6
Hotels	6 266	+222,2	907	x	11 780	+220,2	1 981	x
Gasthöfe	328	+111,6	12	-14,3	687	+106,3	20	-51,2
Pensionen	184	+155,6	11	+83,3	721	+157,5	85	+2,4
Hotels garnis	668	+90,3	64	+88,2	2 001	-40,8	387	-74,6
Erholungs-, Ferien-, Schulungsheime	413	x	34	x	1 406	+418,8	248	x
Ferienhäuser, -wohnungen, -zentren	83	x	33	x	466	x	234	x
Hütten, Jugendherbergen u. Ä.
Vorsorge- und Reha-Kliniken	556	+33,0	-	-100,0	21 615	+17,2	-	-100,0
Campingplätze

Anmerkungen Seite 9

Noch: 2.3 Kapazität und Leistung der Beherbergungsstätten nach Reisegebieten und Betriebsarten

Dezember 2021

Reisegebiet Betriebsart	Betriebe		Betten			Mittlere Aufenthaltsdauer ³⁾	
	geöffnete	Veränderung ¹⁾	angebotene	Veränderung ¹⁾	mittlere Auslastung ²⁾	aller Gäste	ausländischer Gäste
Bergisches Land	172	+15,4	9 794	+23,7	22,8	3,8	2,9
Hotels	79	+14,5	3 923	+19,3	19,1	2,1	2,4
Gasthöfe	5	+25,0	81	+37,3	.	.	.
Pensionen	5	–	79	+3,9	16,4	5,6	17,1
Hotels garnis	18	–5,3	826	–5,4	20,7	2,8	3,8
Erholungs-, Ferien-, Schulungsheime	30	+42,9	2 438	+35,4	10,1	2,2	2,5
Ferienhäuser, -wohnungen, -zentren	6	–25,0	136	–20,5	16,7	3,9	3,0
Hütten, Jugendherbergen u. Ä.	11	+83,3	947	+139,1	.	.	.
Vorsorge- und Reha-Kliniken	10	+25,0	1 364	+8,7	67,9	26,9	–
Campingplätze	8	–11,1	.	.	.	2,4	–
Bonn und Rhein-Sieg-Kreis	212	+14,6	16 926	+20,0	22,4	2,4	2,5
Hotels	94	+16,0	8 745	+7,9	21,7	2,0	2,2
Gasthöfe	14	–6,7	284	–9,3	.	.	.
Pensionen	5	–16,7	104	–11,1	.	.	.
Hotels garnis	61	+17,3	4 201	+30,8	26,4	2,3	2,7
Erholungs-, Ferien-, Schulungsheime	22	+22,2	2 396	+31,2	11,5	3,3	3,3
Ferienhäuser, -wohnungen, -zentren	5	–	204	+1,0	.	.	.
Hütten, Jugendherbergen u. Ä.	5	+400,0	709	x	.	.	.
Vorsorge- und Reha-Kliniken	3	–	283	–	87,0	36,2	–
Campingplätze	3	–25,0	.	.	.	1,9	–
Köln und Rhein-Erft-Kreis	360	+28,1	41 630	+29,1	29,7	1,9	1,9
Hotels	146	+33,9	23 802	+28,8	29,5	1,7	1,8
Gasthöfe	11	+37,5	212	+22,5	.	.	.
Pensionen	8	–	248	–	.	.	.
Hotels garnis	161	+28,8	13 288	+42,2	28,1	1,8	1,8
Erholungs-, Ferien-, Schulungsheime	11	–8,3	1 854	–4,5	33,1	36,7	x
Ferienhäuser, -wohnungen, -zentren	8	+33,3	334	+2,1	.	.	.
Hütten, Jugendherbergen u. Ä.	6	+20,0	1 492	+12,1	.	.	.
Vorsorge- und Reha-Kliniken	4	–	400	+2,6	.	.	.
Campingplätze	5	+25,0
Düsseldorf und Kreis Mettmann	293	+25,2	35 632	+32,5	23,8	1,7	1,8
Hotels	119	+22,7	23 283	+32,8	24,3	1,6	1,7
Gasthöfe	4	+33,3	75	+70,5	.	.	.
Pensionen	3	+50,0	45	+25,0	9,8	2,2	1,7
Hotels garnis	155	+26,0	11 079	+31,1	24,1	1,8	1,8
Erholungs-, Ferien-, Schulungsheime	6	+50,0	384	+74,5	.	.	.
Ferienhäuser, -wohnungen, -zentren	2	–	23	–	.	.	.
Hütten, Jugendherbergen u. Ä.	4	+33,3	743	+28,5	8,6	1,8	1,8
Vorsorge- und Reha-Kliniken	–	–	–	–	–	–	–
Campingplätze	–	–	.	.	.	–	–
Ruhrgebiet	539	+16,2	44 939	+20,9	25,4	2,4	2,0
Hotels	253	+16,6	23 903	+16,2	23,7	2,0	2,0
Gasthöfe	15	+7,1	298	+23,1	14,2	2,2	1,4
Pensionen	12	+9,1	273	+8,8	21,0	3,9	8,8
Hotels garnis	143	+14,4	12 069	+25,3	23,3	1,8	1,8
Erholungs-, Ferien-, Schulungsheime	35	+16,7	4 047	+18,9	23,4	4,2	7,4
Ferienhäuser, -wohnungen, -zentren	18	–10,0	584	+22,7	31,0	7,9	12,0
Hütten, Jugendherbergen u. Ä.	25	+66,7	2 179	+85,4	12,2	3,5	1,8
Vorsorge- und Reha-Kliniken	9	+12,5	1 586	+11,1	86,3	28,7	–
Campingplätze	29	+20,8	.	.	.	2,3	2,5
Bergisches Städtedreieck	74	+27,6	5 675	+37,6	22,4	2,7	2,1
Hotels	41	+28,1	2 716	+51,8	20,5	1,9	2,1
Gasthöfe	–	–	–	–	–	–	–
Pensionen	1	x	20	x	.	.	.
Hotels garnis	19	+26,7	1 520	+57,7	19,1	2,4	2,2
Erholungs-, Ferien-, Schulungsheime	8	+33,3	1 032	+20,3	17,4	4,9	4,0
Ferienhäuser, -wohnungen, -zentren	–	–	–	–	–	–	–
Hütten, Jugendherbergen u. Ä.	2	–33,3	61	–67,2	.	.	.
Vorsorge- und Reha-Kliniken	2	–	326	–	.	.	.
Campingplätze	1	x
Nordrhein-Westfalen	4 572	+22,9	308 686	+26,2	26,3	2,6	2,1
Hotels	1 847	+19,7	150 849	+23,3	24,3	1,9	1,9
Gasthöfe	302	+18,0	6 064	+17,8	15,4	2,3	2,8
Pensionen	297	+18,8	6 919	+18,9	21,4	3,8	5,5
Hotels garnis	884	+19,6	59 282	+27,9	24,6	1,9	1,9
Erholungs-, Ferien-, Schulungsheime	330	+23,6	32 989	+19,6	18,6	4,9	10,2
Ferienhäuser, -wohnungen, -zentren	378	+28,6	18 886	+46,0	30,6	4,3	4,9
Hütten, Jugendherbergen u. Ä.	175	+90,2	14 971	+108,7	8,6	2,5	2,2
Vorsorge- und Reha-Kliniken	110	+11,1	18 726	+8,8	73,7	29,5	45,6
Campingplätze	249	+37,6	.	.	.	2,5	2,2

Anmerkungen Seite 9

Noch: 2.3 Kapazität und Leistung der Beherbergungsstätten nach Reisegebieten und Betriebsarten

Dezember 2021

Reisegebiet Betriebsart	Ankünfte				Übernachtungen			
	aller Gäste	Verände- rung ¹⁾	aus- ländischer Gäste	Verände- rung ¹⁾	aller Gäste	Verände- rung ¹⁾	aus- ländischer Gäste	Verände- rung ¹⁾
Bergisches Land	17 446	+188,7	1 347	+167,3	65 575	+71,7	3 882	+81,0
Hotels	10 285	+219,6	1 078	+263,0	21 418	+183,6	2 579	+128,8
Gasthöfe
Pensionen	72	+35,8	9	-10,0	401	+3,1	154	+20,3
Hotels garnis	1 847	+45,9	154	-	5 233	+18,4	583	+28,4
Erholungs-, Ferien-, Schulungsheime	3 149	+457,3	86	+258,3	6 981	x	214	+319,6
Ferienhäuser, -wohnungen, -zentren	180	+300,0	12	x	703	+313,5	36	x
Hütten, Jugendherbergen u. Ä.
Vorsorge- und Reha-Kliniken	1 066	+26,8	-	-100,0	28 706	+18,0	289	-14,2
Campingplätze	46	x	-	-	109	x	-	-
Bonn und Rhein-Sieg-Kreis	47 161	+276,0	6 789	+417,8	113 078	+175,4	16 917	+275,8
Hotels	28 723	+293,4	4 270	+379,8	56 997	+241,6	9 225	+338,7
Gasthöfe
Pensionen
Hotels garnis	14 500	+283,4	2 359	x	33 268	+184,2	6 296	+302,0
Erholungs-, Ferien-, Schulungsheime	2 308	+201,7	68	x	7 700	+183,1	222	x
Ferienhäuser, -wohnungen, -zentren
Hütten, Jugendherbergen u. Ä.
Vorsorge- und Reha-Kliniken	211	+37,0	-	-	7 635	+16,5	-	-
Campingplätze	54	x	-	-	103	x	-	-
Köln und Rhein-Erft-Kreis	191 239	x	63 667	x	369 178	+282,0	119 982	x
Hotels	120 895	x	40 845	x	207 745	+393,0	72 394	x
Gasthöfe
Pensionen
Hotels garnis	61 428	x	19 802	x	111 087	+399,4	36 116	x
Erholungs-, Ferien-, Schulungsheime	510	+105,6	1	x	18 737	+18,9	2 916	+32,7
Ferienhäuser, -wohnungen, -zentren
Hütten, Jugendherbergen u. Ä.
Vorsorge- und Reha-Kliniken
Campingplätze
Düsseldorf und Kreis Mettmann	148 465	+462,5	54 739	x	251 561	+340,2	96 485	x
Hotels	102 922	+475,1	38 490	x	168 655	+397,8	66 989	x
Gasthöfe
Pensionen	63	+103,2	46	+475,0	137	+4,6	79	+46,3
Hotels garnis	43 837	+430,5	16 005	x	78 796	+256,6	28 644	x
Erholungs-, Ferien-, Schulungsheime
Ferienhäuser, -wohnungen, -zentren
Hütten, Jugendherbergen u. Ä.	1 112	x	180	x	1 992	x	326	x
Vorsorge- und Reha-Kliniken	-	-	-	-	-	-	-	-
Campingplätze	-	-	-	-	-	-	-	-
Ruhrgebiet	143 009	+262,3	25 977	x	340 596	+151,9	51 157	+368,8
Hotels	83 935	+288,0	16 174	x	166 335	+238,1	31 692	+444,0
Gasthöfe	587	+233,5	86	+218,5	1 285	+153,0	123	+355,6
Pensionen	459	+58,8	40	+300,0	1 772	+37,4	351	+88,7
Hotels garnis	45 447	+240,0	9 283	x	83 986	+187,7	17 051	+378,2
Erholungs-, Ferien-, Schulungsheime	6 721	+197,9	34	-19,0	28 126	+72,7	251	-30,5
Ferienhäuser, -wohnungen, -zentren	703	+105,6	100	+20,5	5 557	+83,0	1 196	+31,9
Hütten, Jugendherbergen u. Ä.	2 093	x	219	x	7 403	x	392	x
Vorsorge- und Reha-Kliniken	1 476	+30,5	-	-	42 427	+23,1	-	-
Campingplätze	1 588	x	41	x	3 705	x	101	x
Bergisches Städtedreieck	13 372	+165,6	1 629	+423,8	35 854	+73,0	3 426	+170,2
Hotels	8 583	+179,9	1 134	+315,4	16 234	+132,8	2 329	+114,1
Gasthöfe	-	-	-	-	-	-	-	-
Pensionen
Hotels garnis	3 766	+280,0	494	x	8 922	+146,3	1 093	x
Erholungs-, Ferien-, Schulungsheime	776	+1,2	1	x	3 769	-7,7	4	x
Ferienhäuser, -wohnungen, -zentren	-	-	-	-	-	-	-	-
Hütten, Jugendherbergen u. Ä.
Vorsorge- und Reha-Kliniken
Campingplätze
Nordrhein-Westfalen	950 706	+334,4	211 908	x	2 449 663	+162,9	446 353	+428,7
Hotels	576 072	+348,8	138 087	x	1 081 626	+276,3	262 935	+479,3
Gasthöfe	12 297	+189,1	1 467	+243,6	28 358	+135,6	4 158	+258,1
Pensionen	11 744	+229,9	1 897	+387,7	45 110	+191,8	10 361	+161,6
Hotels garnis	226 576	+316,0	56 466	x	436 144	+208,2	108 363	+431,4
Erholungs-, Ferien-, Schulungsheime	35 088	+193,4	442	+370,2	172 893	+105,3	4 504	+57,1
Ferienhäuser, -wohnungen, -zentren	41 598	x	9 060	x	178 705	x	44 371	+410,9
Hütten, Jugendherbergen u. Ä.	14 852	x	2 994	x	37 308	+448,4	6 628	+441,5
Vorsorge- und Reha-Kliniken	14 405	+28,7	39	+143,8	425 053	+20,1	1 778	+186,3
Campingplätze	18 074	x	1 456	x	44 466	x	3 255	x

Anmerkungen Seite 9

2.4 Leistung der Beherbergungsstätten nach Reisegebieten und Herkunftsländern

Dezember 2021

Reisegebiet Herkunftsland (ständiger Wohnsitz)	Ankünfte		Übernachtungen			Mittlere Aufenthalts- dauer ³⁾
	aller Gäste	Verän- derung ¹⁾	aller Gäste	Verän- derung ¹⁾	Anteil ²⁾	
Eifel und Region Aachen	54 241	+427,8	140 427	+340,8	100	2,6
Bundesrepublik Deutschland	38 444	+328,5	106 281	+275,8	75,7	2,8
Ausland	15 797	x	34 146	x	24,3	2,2
Europa	13 884	x	29 907	x	87,6	2,2
EU-Länder	13 214	x	28 378	x	83,1	2,1
Belgien	4 142	x	7 615	x	22,3	1,8
Bulgarien	21	-22,2	37	-43,1	0,1	1,8
Dänemark	76	x	107	x	0,3	1,4
Estland	21	x	39	x	0,1	1,9
Finnland	23	+283,3	39	+160,0	0,1	1,7
Frankreich	1 259	x	2 086	x	6,1	1,7
Griechenland	40	x	79	+2,6	0,2	2,0
Republik Irland	17	+466,7	29	x	0,1	1,7
Italien	196	x	433	+53,0	1,3	2,2
Kroatien	29	x	152	x	0,4	5,2
Lettland	19	x	22	x	0,1	1,2
Litauen	12	+71,4	22	+120,0	0,1	1,8
Luxemburg	376	x	663	x	1,9	1,8
Malta	13	x	28	x	0,1	2,2
Niederlande	5 732	x	13 831	x	40,5	2,4
Österreich	219	+346,9	454	+191,0	1,3	2,1
Polen	221	+202,7	721	+56,7	2,1	3,3
Portugal	21	x	44	x	0,1	2,1
Rumänien	40	-32,2	94	+4,4	0,3	2,4
Schweden	51	x	122	+258,8	0,4	2,4
Slowakische Republik	50	x	216	+369,6	0,6	4,3
Slowenien	30	x	169	+24,3	0,5	5,6
Spanien	177	x	528	x	1,5	3,0
Tschechische Republik	56	+180,0	231	x	0,7	4,1
Ungarn	34	+277,8	75	+188,5	0,2	2,2
Vereinigtes Königreich	333	x	528	x	1,5	1,6
Zypern	6	x	14	x	-	2,3
Island	12	x	20	x	0,1	1,7
Norwegen	20	x	32	x	0,1	1,6
Russland	36	+38,5	78	-38,6	0,2	2,2
Schweiz	289	x	692	+444,9	2,0	2,4
Türkei	98	x	187	x	0,5	1,9
Ukraine	44	x	100	x	0,3	2,3
sonstige europäische Länder	171	+216,7	420	+176,3	1,2	2,5
Afrika	83	x	193	+338,6	0,6	2,3
Republik Südafrika	7	x	28	x	0,1	4,0
sonstige afrikanische Länder	76	x	165	+275,0	0,5	2,2
Asien	894	x	1 904	x	5,6	2,1
Arabische Golfstaaten	658	x	1 246	x	3,6	1,9
Volksrepublik China und Hongkong	48	x	160	x	0,5	3,3
Indien	28	+250,0	126	+157,1	0,4	4,5
Israel	11	x	11	x	-	1,0
Japan	29	+52,6	35	+84,2	0,1	1,2
Südkorea	26	x	41	x	0,1	1,6
Taiwan	9	x	60	x	0,2	6,7
sonstige asiatische Länder	85	+325,0	225	+192,2	0,7	2,6
Amerika	580	+258,0	1 249	+295,3	3,7	2,2
Kanada	32	+220,0	130	x	0,4	4,1
USA	449	+214,0	901	+275,4	2,6	2,0
sonstige nordamerikanische Länder	1	x	1	x	-	1,0
Mittelamerika und Karibik	21	x	86	x	0,3	4,1
Brasilien	50	x	88	+214,3	0,3	1,8
sonstige südamerikanische Länder	27	x	43	+53,6	0,1	1,6
Australien	33	x	68	+119,4	0,2	2,1
Neuseeland und Ozeanien	6	x	6	x	-	1,0
Ohne Angabe	317	+126,4	819	+257,6	2,4	2,6

1) Veränderung gegenüber dem Vorjahreszeitraum in % – 2) Bei Übernachtungen von Gästen aus der Bundesrepublik Deutschland und dem Ausland: Anteil an allen Übernachtungen im Bundesgebiet; sonst: Anteil an allen Übernachtungen am Ausland zusammen. – 3) mittlere Aufenthaltsdauer in Tagen = Übernachtungen/ Ankünfte

Noch: 2.4 Leistung der Beherbergungsstätten nach Reisegebieten und Herkunftsländern

Dezember 2021

Reisegebiet Herkunftsland (ständiger Wohnsitz)	Ankünfte		Übernachtungen			Mittlere Aufenthalts- dauer ³⁾
	aller Gäste	Verän- derung ¹⁾	aller Gäste	Verän- derung ¹⁾	Anteil ²⁾	
Niederrhein	77 074	+201,6	187 171	+103,8	100	2,4
Bundesrepublik Deutschland	65 736	+188,1	161 466	+96,5	86,3	2,5
Ausland	11 338	+313,8	25 705	+166,1	13,7	2,3
Europa	10 158	+352,7	21 904	+187,3	85,2	2,2
EU-Länder	9 217	+384,6	19 599	+184,0	76,2	2,1
Belgien	1 119	x	2 095	x	8,2	1,9
Bulgarien	47	+135,0	237	+86,6	0,9	5,0
Dänemark	91	+127,5	213	+126,6	0,8	2,3
Estland	19	+375,0	24	+242,9	0,1	1,3
Finnland	27	+350,0	44	+51,7	0,2	1,6
Frankreich	448	+326,7	753	+242,3	2,9	1,7
Griechenland	78	+271,4	247	x	1,0	3,2
Republik Irland	36	x	93	+144,7	0,4	2,6
Italien	284	+435,8	548	+186,9	2,1	1,9
Kroatien	49	+308,3	215	x	0,8	4,4
Lettland	6	-57,1	31	-16,2	0,1	5,2
Litauen	21	-	255	+75,9	1,0	12,1
Luxemburg	120	+224,3	219	+346,9	0,9	1,8
Malta	4	x	4	x	-	1,0
Niederlande	4 733	x	7 494	+262,6	29,2	1,6
Österreich	373	+130,2	1 066	+46,0	4,1	2,9
Polen	516	+95,5	2 169	+84,9	8,4	4,2
Portugal	23	+53,3	24	-22,6	0,1	1,0
Rumänien	113	+105,5	924	+131,6	3,6	8,2
Schweden	64	+481,8	129	+258,3	0,5	2,0
Slowakische Republik	72	+67,4	385	+84,2	1,5	5,3
Slowenien	75	+316,7	394	+319,1	1,5	5,3
Spanien	248	+264,7	596	+217,0	2,3	2,4
Tschechische Republik	113	+76,6	404	+174,8	1,6	3,6
Ungarn	62	+416,7	198	-38,1	0,8	3,2
Vereinigtes Königreich	470	+209,2	808	+160,6	3,1	1,7
Zypern	6	x	30	+114,3	0,1	5,0
Island	9	x	13	x	0,1	1,4
Norwegen	14	x	28	x	0,1	2,0
Russland	53	+103,8	297	x	1,2	5,6
Schweiz	263	+73,0	635	+136,1	2,5	2,4
Türkei	224	+489,5	615	x	2,4	2,7
Ukraine	89	x	164	x	0,6	1,8
sonstige europäische Länder	289	+160,4	553	+90,7	2,2	1,9
Afrika	61	x	324	x	1,3	5,3
Republik Südafrika	2	-33,3	2	-33,3	-	1,0
sonstige afrikanische Länder	59	x	322	x	1,3	5,5
Asien	147	+129,7	1 261	+180,2	4,9	8,6
Arabische Golfstaaten	51	+466,7	925	x	3,6	18,1
Volksrepublik China und Hongkong	7	x	13	x	0,1	1,9
Indien	4	+100,0	23	+283,3	0,1	5,8
Israel	21	x	64	x	0,2	3,0
Japan	7	+16,7	18	+50,0	0,1	2,6
Südkorea	6	x	22	x	0,1	3,7
Taiwan	2	x	2	x	-	1,0
sonstige asiatische Länder	49	+6,5	194	-50,4	0,8	4,0
Amerika	189	x	506	+318,2	2,0	2,7
Kanada	4	+300,0	16	x	0,1	4,0
USA	138	x	422	x	1,6	3,1
sonstige nordamerikanische Länder	3	x	5	x	-	1,7
Mittelamerika und Karibik	9	x	13	x	0,1	1,4
Brasilien	8	+300,0	12	-80,6	-	1,5
sonstige südamerikanische Länder	27	x	38	x	0,1	1,4
Australien	10	x	17	x	0,1	1,7
Neuseeland und Ozeanien	1	-66,7	2	-75,0	-	2,0
Ohne Angabe	772	+94,5	1 691	+17,3	6,6	2,2

Anmerkungen Seite 31

Noch: 2.4 Leistung der Beherbergungsstätten nach Reisegebieten und Herkunftsländern

Dezember 2021

Reisegebiet Herkunftsland (ständiger Wohnsitz)	Ankünfte		Übernachtungen			Mittlere Aufenthalts- dauer ³⁾
	aller Gäste	Verän- derung ¹⁾	aller Gäste	Verän- derung ¹⁾	Anteil ²⁾	
Münsterland	71 663	+261,4	188 147	+134,9	100	2,6
Bundesrepublik Deutschland	63 299	+250,2	168 252	+144,8	89,4	2,7
Ausland	8 364	+376,6	19 895	+75,0	10,6	2,4
Europa	7 137	+391,2	17 299	+63,0	87,0	2,4
EU-Länder	6 616	+409,7	15 710	+77,4	79,0	2,4
Belgien	300	+391,8	490	+265,7	2,5	1,6
Bulgarien	51	+218,8	125	+92,3	0,6	2,5
Dänemark	180	+239,6	354	+83,4	1,8	2,0
Estland	1	x	3	x	–	3,0
Finnland	18	x	56	x	0,3	3,1
Frankreich	253	+396,1	426	+334,7	2,1	1,7
Griechenland	16	+60,0	124	+342,9	0,6	7,8
Republik Irland	13	+333,3	17	+466,7	0,1	1,3
Italien	141	+29,4	459	+156,4	2,3	3,3
Kroatien	16	+14,3	263	+28,9	1,3	16,4
Lettland	17	+325,0	70	x	0,4	4,1
Litauen	191	x	303	+215,6	1,5	1,6
Luxemburg	94	x	132	x	0,7	1,4
Malta	7	x	9	x	–	1,3
Niederlande	3 876	x	6 204	x	31,2	1,6
Österreich	243	+179,3	603	+95,1	3,0	2,5
Polen	370	+23,3	3 218	–2,4	16,2	8,7
Portugal	33	+312,5	408	+466,7	2,1	12,4
Rumänien	200	+88,7	498	–76,6	2,5	2,5
Schweden	84	+281,8	129	+222,5	0,6	1,5
Slowakische Republik	34	+30,8	343	–18,7	1,7	10,1
Slowenien	22	–51,1	159	–60,8	0,8	7,2
Spanien	123	+373,1	362	x	1,8	2,9
Tschechische Republik	57	+147,8	230	–15,1	1,2	4,0
Ungarn	55	+266,7	273	+157,5	1,4	5,0
Vereinigtes Königreich	218	+445,0	439	+410,5	2,2	2,0
Zypern	3	x	13	x	0,1	4,3
Island	1	x	2	x	–	2,0
Norwegen	39	x	79	+216,0	0,4	2,0
Russland	25	x	55	–24,7	0,3	2,2
Schweiz	242	+303,3	508	+209,8	2,6	2,1
Türkei	52	x	314	x	1,6	6,0
Ukraine	33	+94,1	174	+411,8	0,9	5,3
sonstige europäische Länder	129	+92,5	457	–68,7	2,3	3,5
Afrika	50	x	305	x	1,5	6,1
Republik Südafrika	1	–	8	x	–	8,0
sonstige afrikanische Länder	49	x	297	x	1,5	6,1
Asien	132	x	584	x	2,9	4,4
Arabische Golfstaaten	27	x	121	x	0,6	4,5
Volksrepublik China und Hongkong	26	x	54	x	0,3	2,1
Indien	13	x	105	+400,0	0,5	8,1
Israel	8	x	28	x	0,1	3,5
Japan	4	x	22	x	0,1	5,5
Südkorea	13	x	149	x	0,7	11,5
Taiwan	7	x	9	x	–	1,3
sonstige asiatische Länder	34	x	96	x	0,5	2,8
Amerika	215	x	528	+188,5	2,7	2,5
Kanada	9	x	46	x	0,2	5,1
USA	168	x	385	+179,0	1,9	2,3
sonstige nordamerikanische Länder	–	–	–	–	–	–
Mittelamerika und Karibik	2	+100,0	3	–	–	1,5
Brasilien	26	x	70	+118,8	0,4	2,7
sonstige südamerikanische Länder	10	+233,3	24	+380,0	0,1	2,4
Australien	5	+400,0	8	+300,0	–	1,6
Neuseeland und Ozeanien	3	x	3	x	–	1,0
Ohne Angabe	822	+204,4	1 168	+117,1	5,9	1,4

Anmerkungen Seite 31

Noch: 2.4 Leistung der Beherbergungsstätten nach Reisegebieten und Herkunftsländern

Dezember 2021

Reisegebiet Herkunftsland (ständiger Wohnsitz)	Ankünfte		Übernachtungen			Mittlere Aufenthalts- dauer ³⁾
	aller Gäste	Verän- derung ¹⁾	aller Gäste	Verän- derung ¹⁾	Anteil ²⁾	
Teutoburger Wald	72 556	+184,5	347 940	+66,5	100	4,8
Bundesrepublik Deutschland	67 378	+180,9	330 541	+63,7	95,0	4,9
Ausland	5 178	+242,0	17 399	+148,5	5,0	3,4
Europa	4 330	+251,5	14 264	+159,0	82,0	3,3
EU-Länder	3 700	+236,1	12 560	+161,3	72,2	3,4
Belgien	227	+249,2	406	+244,1	2,3	1,8
Bulgarien	10	+233,3	14	+250,0	0,1	1,4
Dänemark	215	+357,4	501	+125,7	2,9	2,3
Estland	2	-66,7	3	-62,5	-	1,5
Finnland	9	+200,0	46	+24,3	0,3	5,1
Frankreich	280	+337,5	621	+215,2	3,6	2,2
Griechenland	31	+287,5	97	+131,0	0,6	3,1
Republik Irland	10	+400,0	22	x	0,1	2,2
Italien	178	+140,5	687	+69,2	3,9	3,9
Kroatien	17	+13,3	146	+440,7	0,8	8,6
Lettland	17	+142,9	34	+112,5	0,2	2,0
Litauen	50	+233,3	260	x	1,5	5,2
Luxemburg	33	+94,1	56	-37,8	0,3	1,7
Malta	-	-	-	-	-	-
Niederlande	966	x	1 883	+369,6	10,8	1,9
Österreich	333	+233,0	724	+183,9	4,2	2,2
Polen	550	+110,7	4 129	+183,0	23,7	7,5
Portugal	14	+366,7	49	+345,5	0,3	3,5
Rumänien	104	+235,5	597	+80,9	3,4	5,7
Schweden	51	+363,6	136	+444,0	0,8	2,7
Slowakische Republik	39	+116,7	180	-10,0	1,0	4,6
Slowenien	78	+420,0	338	+118,1	1,9	4,3
Spanien	195	x	681	+179,1	3,9	3,5
Tschechische Republik	92	+87,8	292	+82,5	1,7	3,2
Ungarn	33	+312,5	213	x	1,2	6,5
Vereinigtes Königreich	165	+83,3	436	+22,5	2,5	2,6
Zypern	1	x	9	x	0,1	9,0
Island	2	x	10	x	0,1	5,0
Norwegen	29	x	55	x	0,3	1,9
Russland	22	+340,0	103	+139,5	0,6	4,7
Schweiz	236	+232,4	472	+196,9	2,7	2,0
Türkei	85	x	272	+1,5	1,6	3,2
Ukraine	46	+155,6	161	+222,0	0,9	3,5
sonstige europäische Länder	210	x	631	+262,6	3,6	3,0
Afrika	39	+333,3	366	+43,5	2,1	9,4
Republik Südafrika	1	-50,0	4	-42,9	-	4,0
sonstige afrikanische Länder	38	+442,9	362	+46,0	2,1	9,5
Asien	147	+488,0	978	+55,7	5,6	6,7
Arabische Golfstaaten	24	+100,0	121	-52,2	0,7	5,0
Volksrepublik China und Hongkong	38	x	322	x	1,9	8,5
Indien	4	-	36	x	0,2	9,0
Israel	12	x	106	+71,0	0,6	8,8
Japan	6	x	10	x	0,1	1,7
Südkorea	6	+50,0	101	-43,6	0,6	16,8
Taiwan	2	x	32	x	0,2	16,0
sonstige asiatische Länder	55	x	250	+101,6	1,4	4,5
Amerika	207	x	724	x	4,2	3,5
Kanada	18	x	66	x	0,4	3,7
USA	159	x	378	x	2,2	2,4
sonstige nordamerikanische Länder	3	x	5	x	-	1,7
Mittelamerika und Karibik	14	x	159	x	0,9	11,4
Brasilien	1	-	33	+6,5	0,2	33,0
sonstige südamerikanische Länder	12	x	83	x	0,5	6,9
Australien	3	+200,0	7	x	-	2,3
Neuseeland und Ozeanien	3	x	6	x	-	2,0
Ohne Angabe	449	+99,6	1 054	+95,5	6,1	2,3

Anmerkungen Seite 31

Noch: 2.4 Leistung der Beherbergungsstätten nach Reisegebieten und Herkunftsländern

Dezember 2021

Reisegebiet Herkunftsland (ständiger Wohnsitz)	Ankünfte		Übernachtungen			Mittlere Aufenthalts- dauer ³⁾
	aller Gäste	Verän- derung ¹⁾	aller Gäste	Verän- derung ¹⁾	Anteil ²⁾	
Sauerland	105 896	x	370 696	+259,6	100	3,5
Bundesrepublik Deutschland	89 878	x	316 300	+223,5	85,3	3,5
Ausland	16 018	x	54 396	x	14,7	3,4
Europa	15 293	x	51 827	x	95,3	3,4
EU-Länder	14 874	x	50 208	x	92,3	3,4
Belgien	1 706	x	5 353	x	9,8	3,1
Bulgarien	6	+50,0	92	x	0,2	15,3
Dänemark	170	x	617	x	1,1	3,6
Estland	5	x	12	x	–	2,4
Finnland	12	+300,0	19	+58,3	–	1,6
Frankreich	165	+283,7	508	+229,9	0,9	3,1
Griechenland	16	x	194	x	0,4	12,1
Republik Irland	7	x	60	x	0,1	8,6
Italien	165	+469,0	842	+246,5	1,5	5,1
Kroatien	22	+340,0	184	x	0,3	8,4
Lettland	11	–45,0	124	–10,8	0,2	11,3
Litauen	17	+88,9	191	x	0,4	11,2
Luxemburg	37	+208,3	117	+80,0	0,2	3,2
Malta	5	x	12	x	–	2,4
Niederlande	11 659	x	37 372	x	68,7	3,2
Österreich	260	+132,1	1 362	+179,7	2,5	5,2
Polen	235	+7,8	1 017	–6,2	1,9	4,3
Portugal	14	–57,6	24	–57,9	–	1,7
Rumänien	46	x	581	+132,4	1,1	12,6
Schweden	27	+285,7	101	+129,5	0,2	3,7
Slowakische Republik	27	+58,8	402	x	0,7	14,9
Slowenien	21	+162,5	106	+86,0	0,2	5,0
Spanien	43	+79,2	175	–13,8	0,3	4,1
Tschechische Republik	50	–30,6	211	–21,9	0,4	4,2
Ungarn	11	–84,3	45	–91,3	0,1	4,1
Vereinigtes Königreich	137	x	487	x	0,9	3,6
Zypern	–	–	–	–	–	–
Island	–	–	–	–	–	–
Norwegen	18	x	40	x	0,1	2,2
Russland	47	+20,5	341	+24,9	0,6	7,3
Schweiz	165	+205,6	647	+109,4	1,2	3,9
Türkei	63	x	240	x	0,4	3,8
Ukraine	8	+60,0	21	–16,0	–	2,6
sonstige europäische Länder	118	+126,9	330	+127,6	0,6	2,8
Afrika	4	+100,0	6	–50,0	–	1,5
Republik Südafrika	1	x	1	x	–	1,0
sonstige afrikanische Länder	3	+50,0	5	–58,3	–	1,7
Asien	123	x	769	x	1,4	6,3
Arabische Golfstaaten	15	x	32	x	0,1	2,1
Volksrepublik China und Hongkong	58	x	506	x	0,9	8,7
Indien	2	x	26	x	–	13,0
Israel	1	–	2	–	–	2,0
Japan	5	x	97	x	0,2	19,4
Südkorea	5	–37,5	13	–74,0	–	2,6
Taiwan	4	x	28	x	0,1	7,0
sonstige asiatische Länder	33	x	65	x	0,1	2,0
Amerika	226	x	879	x	1,6	3,9
Kanada	51	–	287	x	0,5	5,6
USA	135	+335,5	526	x	1,0	3,9
sonstige nordamerikanische Länder	1	x	2	x	–	2,0
Mittelamerika und Karibik	2	+100,0	7	x	–	3,5
Brasilien	25	x	32	x	0,1	1,3
sonstige südamerikanische Länder	12	x	25	+257,1	–	2,1
Australien	6	x	57	x	0,1	9,5
Neuseeland und Ozeanien	3	x	3	x	–	1,0
Ohne Angabe	363	+377,6	855	+441,1	1,6	2,4

Anmerkungen Seite 31

Noch: 2.4 Leistung der Beherbergungsstätten nach Reisegebieten und Herkunftsländern

Dezember 2021

Reisegebiet Herkunftsland (ständiger Wohnsitz)	Ankünfte		Übernachtungen			Mittlere Aufenthalts- dauer ³⁾
	aller Gäste	Verän- derung ¹⁾	aller Gäste	Verän- derung ¹⁾	Anteil ²⁾	
Siegerland-Wittgenstein	8 584	+183,4	39 440	+45,9	100	4,6
Bundesrepublik Deutschland	7 519	+165,5	36 477	+45,5	92,5	4,9
Ausland	1 065	+440,6	2 963	+51,6	7,5	2,8
Europa	906	+409,0	2 537	+35,6	85,6	2,8
EU-Länder	797	+389,0	2 357	+27,8	79,5	3,0
Belgien	52	+300,0	126	x	4,3	2,4
Bulgarien	1	x	1	x	–	1,0
Dänemark	11	x	12	x	0,4	1,1
Estland	–	–100,0	38	+58,3	1,3	–
Finnland	8	x	10	x	0,3	1,3
Frankreich	28	+100,0	32	+18,5	1,1	1,1
Griechenland	–	–	–	–	–	–
Republik Irland	–	–	–	–	–	–
Italien	29	–6,5	44	–32,3	1,5	1,5
Kroatien	22	x	56	x	1,9	2,5
Lettland	–	–	–	–	–	–
Litauen	8	x	15	x	0,5	1,9
Luxemburg	7	+250,0	15	+400,0	0,5	2,1
Malta	–	–	–	–	–	–
Niederlande	360	x	901	x	30,4	2,5
Österreich	92	+206,7	272	x	9,2	3,0
Polen	58	+100,0	340	–78,6	11,5	5,9
Portugal	5	+150,0	19	x	0,6	3,8
Rumänien	14	x	57	x	1,9	4,1
Schweden	12	+140,0	21	+200,0	0,7	1,8
Slowakische Republik	11	x	110	x	3,7	10,0
Slowenien	5	+400,0	9	+350,0	0,3	1,8
Spanien	12	x	28	x	0,9	2,3
Tschechische Republik	12	+200,0	43	+290,9	1,5	3,6
Ungarn	4	x	8	x	0,3	2,0
Vereinigtes Königreich	46	x	200	x	6,7	4,3
Zypern	–	–	–	–	–	–
Island	–	–	–	–	–	–
Norwegen	3	x	3	x	0,1	1,0
Russland	18	x	22	x	0,7	1,2
Schweiz	67	x	123	x	4,2	1,8
Türkei	10	x	14	x	0,5	1,4
Ukraine	6	x	9	x	0,3	1,5
sonstige europäische Länder	5	–	9	+28,6	0,3	1,8
Afrika	6	–	43	+38,7	1,5	7,2
Republik Südafrika	–	–	–	–	–	–
sonstige afrikanische Länder	6	–	43	+38,7	1,5	7,2
Asien	50	x	143	x	4,8	2,9
Arabische Golfstaaten	4	x	19	x	0,6	4,8
Volksrepublik China und Hongkong	2	x	62	x	2,1	31,0
Indien	19	x	27	x	0,9	1,4
Israel	–	–	–	–	–	–
Japan	–	–	–	–	–	–
Südkorea	–	–	–	–	–	–
Taiwan	–	–	–	–	–	–
sonstige asiatische Länder	25	x	35	x	1,2	1,4
Amerika	64	x	163	x	5,5	2,5
Kanada	1	x	5	x	0,2	5,0
USA	55	x	136	+491,3	4,6	2,5
sonstige nordamerikanische Länder	–	–	–	–	–	–
Mittelamerika und Karibik	2	x	4	x	0,1	2,0
Brasilien	6	x	18	x	0,6	3,0
sonstige südamerikanische Länder	–	–	–	–	–	–
Australien	4	x	17	x	0,6	4,3
Neuseeland und Ozeanien	1	x	3	x	0,1	3,0
Ohne Angabe	34	+209,1	57	+119,2	1,9	1,7

Anmerkungen Seite 31

Noch: 2.4 Leistung der Beherbergungsstätten nach Reisegebieten und Herkunftsländern

Dezember 2021

Reisegebiet Herkunftsland (ständiger Wohnsitz)	Ankünfte		Übernachtungen			Mittlere Aufenthalts- dauer ³⁾
	aller Gäste	Verän- derung ¹⁾	aller Gäste	Verän- derung ¹⁾	Anteil ²⁾	
Bergisches Land	17 446	+188,7	65 575	+71,7	100	3,8
Bundesrepublik Deutschland	16 099	+190,6	61 693	+71,2	94,1	3,8
Ausland	1 347	+167,3	3 882	+81,0	5,9	2,9
Europa	1 170	+197,7	3 473	+90,7	89,5	3,0
EU-Länder	1 047	+192,5	3 081	+80,2	79,4	2,9
Belgien	201	x	403	+368,6	10,4	2,0
Bulgarien	8	x	216	x	5,6	27,0
Dänemark	14	+100,0	42	+281,8	1,1	3,0
Estland	9	x	52	x	1,3	5,8
Finnland	4	x	5	x	0,1	1,3
Frankreich	68	+300,0	133	+84,7	3,4	2,0
Griechenland	9	+12,5	25	+212,5	0,6	2,8
Republik Irland	2	x	6	x	0,2	3,0
Italien	27	+125,0	51	+88,9	1,3	1,9
Kroatien	5	+66,7	18	+260,0	0,5	3,6
Lettland	5	-	8	x	0,2	1,6
Litauen	-	-	-	-	-	-
Luxemburg	30	-33,3	344	-25,4	8,9	11,5
Malta	-	-	2	x	0,1	-
Niederlande	394	+342,7	741	+369,0	19,1	1,9
Österreich	71	+273,7	128	+300,0	3,3	1,8
Polen	58	-10,8	330	+4,1	8,5	5,7
Portugal	2	-50,0	3	-81,3	0,1	1,5
Rumänien	28	+250,0	139	+20,9	3,6	5,0
Schweden	9	+50,0	17	+30,8	0,4	1,9
Slowakische Republik	7	x	14	x	0,4	2,0
Slowenien	3	-80,0	3	-98,2	0,1	1,0
Spanien	23	+360,0	52	-50,0	1,3	2,3
Tschechische Republik	34	+240,0	237	x	6,1	7,0
Ungarn	1	-80,0	5	-93,2	0,1	5,0
Vereinigtes Königreich	35	+288,9	107	x	2,8	3,1
Zypern	-	-	-	-	-	-
Island	4	x	11	x	0,3	2,8
Norwegen	10	x	53	x	1,4	5,3
Russland	5	x	7	x	0,2	1,4
Schweiz	79	+229,2	156	+194,3	4,0	2,0
Türkei	6	+200,0	40	+5,3	1,0	6,7
Ukraine	2	x	4	x	0,1	2,0
sonstige europäische Länder	17	+112,5	121	x	3,1	7,1
Afrika	4	+300,0	4	+300,0	0,1	1,0
Republik Südafrika	-	-	-	-	-	-
sonstige afrikanische Länder	4	x	4	x	0,1	1,0
Asien	18	+157,1	72	-47,8	1,9	4,0
Arabische Golfstaaten	-	-	-	-	-	-
Volksrepublik China und Hongkong	-	-	-	-	-	-
Indien	5	x	5	x	0,1	1,0
Israel	-	-	-	-	-	-
Japan	4	-	41	-68,0	1,1	10,3
Südkorea	2	x	10	x	0,3	5,0
Taiwan	-	-	-	-	-	-
sonstige asiatische Länder	7	x	16	x	0,4	2,3
Amerika	36	x	155	+384,4	4,0	4,3
Kanada	-	-	-	-	-	-
USA	29	x	82	x	2,1	2,8
sonstige nordamerikanische Länder	-	-	-	-	-	-
Mittelamerika und Karibik	3	-	27	+125,0	0,7	9,0
Brasilien	3	x	3	x	0,1	1,0
sonstige südamerikanische Länder	1	x	43	x	1,1	43,0
Australien	-	-	-	-	-	-
Neuseeland und Ozeanien	-	-	-	-	-	-
Ohne Angabe	119	+20,2	178	+16,3	4,6	1,5

Anmerkungen Seite 31

Noch: 2.4 Leistung der Beherbergungsstätten nach Reisegebieten und Herkunftsländern

Dezember 2021

Reisegebiet Herkunftsland (ständiger Wohnsitz)	Ankünfte		Übernachtungen			Mittlere Aufenthalts- dauer ³⁾
	aller Gäste	Verän- derung ¹⁾	aller Gäste	Verän- derung ¹⁾	Anteil ²⁾	
Bonn und Rhein-Sieg-Kreis	47 161	+276,0	113 078	+175,4	100	2,4
Bundesrepublik Deutschland	40 372	+259,5	96 161	+163,0	85,0	2,4
Ausland	6 789	+417,8	16 917	+275,8	15,0	2,5
Europa	5 562	+457,9	11 961	+313,7	70,7	2,2
EU-Länder	4 717	+437,2	10 158	+326,6	60,0	2,2
Belgien	950	x	1 779	x	10,5	1,9
Bulgarien	156	x	337	+326,6	2,0	2,2
Dänemark	56	+194,7	141	+327,3	0,8	2,5
Estland	12	–	72	+414,3	0,4	6,0
Finnland	17	+466,7	61	+258,8	0,4	3,6
Frankreich	265	+295,5	568	x	3,4	2,1
Griechenland	33	+371,4	107	+365,2	0,6	3,2
Republik Irland	26	x	65	x	0,4	2,5
Italien	433	x	847	x	5,0	2,0
Kroatien	11	–70,3	51	–8,9	0,3	4,6
Lettland	9	–62,5	16	–33,3	0,1	1,8
Litauen	14	+100,0	29	+222,2	0,2	2,1
Luxemburg	161	x	282	x	1,7	1,8
Malta	5	x	8	x	–	1,6
Niederlande	1 314	x	2 467	x	14,6	1,9
Österreich	238	+283,9	529	+259,9	3,1	2,2
Polen	176	+54,4	615	+33,7	3,6	3,5
Portugal	40	x	157	+302,6	0,9	3,9
Rumänien	124	+359,3	257	+229,5	1,5	2,1
Schweden	64	x	107	x	0,6	1,7
Slowakische Republik	14	–36,4	191	–25,1	1,1	13,6
Slowenien	61	+96,8	248	+129,6	1,5	4,1
Spanien	205	x	516	x	3,1	2,5
Tschechische Republik	42	+200,0	120	+471,4	0,7	2,9
Ungarn	25	–7,4	46	–8,0	0,3	1,8
Vereinigtes Königreich	252	+73,8	528	+108,7	3,1	2,1
Zypern	14	x	14	x	0,1	1,0
Island	8	x	16	x	0,1	2,0
Norwegen	29	x	91	x	0,5	3,1
Russland	61	+306,7	245	+265,7	1,4	4,0
Schweiz	328	+455,9	697	+296,0	4,1	2,1
Türkei	148	x	199	+485,3	1,2	1,3
Ukraine	104	x	243	x	1,4	2,3
sonstige europäische Länder	167	x	312	+68,6	1,8	1,9
Afrika	74	x	253	+12,9	1,5	3,4
Republik Südafrika	2	+100,0	62	x	0,4	31,0
sonstige afrikanische Länder	72	x	191	–14,0	1,1	2,7
Asien	474	x	2 446	x	14,5	5,2
Arabische Golfstaaten	260	x	985	x	5,8	3,8
Volksrepublik China und Hongkong	42	x	329	x	1,9	7,8
Indien	31	x	145	+190,0	0,9	4,7
Israel	5	+150,0	75	x	0,4	15,0
Japan	8	+300,0	103	+9,6	0,6	12,9
Südkorea	16	+300,0	29	+190,0	0,2	1,8
Taiwan	1	–	2	+100,0	–	2,0
sonstige asiatische Länder	111	x	778	x	4,6	7,0
Amerika	388	x	1 162	+388,2	6,9	3,0
Kanada	42	x	119	+310,3	0,7	2,8
USA	272	+455,1	728	+309,0	4,3	2,7
sonstige nordamerikanische Länder	11	x	31	x	0,2	2,8
Mittelamerika und Karibik	28	x	82	x	0,5	2,9
Brasilien	13	+225,0	18	+12,5	0,1	1,4
sonstige südamerikanische Länder	22	x	184	x	1,1	8,4
Australien	7	x	44	+7,3	0,3	6,3
Neuseeland und Ozeanien	3	+200,0	26	+420,0	0,2	8,7
Ohne Angabe	281	+49,5	1 025	+44,6	6,1	3,6

Anmerkungen Seite 31

Noch: 2.4 Leistung der Beherbergungsstätten nach Reisegebieten und Herkunftsländern

Dezember 2021

Reisegebiet Herkunftsland (ständiger Wohnsitz)	Ankünfte		Übernachtungen			Mittlere Aufenthalts- dauer ³⁾
	aller Gäste	Verän- derung ¹⁾	aller Gäste	Verän- derung ¹⁾	Anteil ²⁾	
Köln und Rhein-Erft-Kreis	191 239	x	369 178	+282,0	100	1,9
Bundesrepublik Deutschland	127 572	+405,3	249 196	+212,2	67,5	2,0
Ausland	63 667	x	119 982	x	32,5	1,9
Europa	52 134	x	94 420	x	78,7	1,8
EU-Länder	47 750	x	84 662	x	70,6	1,8
Belgien	11 988	x	17 750	x	14,8	1,5
Bulgarien	141	+95,8	463	+17,2	0,4	3,3
Dänemark	461	x	828	x	0,7	1,8
Estland	68	x	113	+391,3	0,1	1,7
Finnland	109	x	237	x	0,2	2,2
Frankreich	3 821	x	6 759	x	5,6	1,8
Griechenland	288	x	685	x	0,6	2,4
Republik Irland	600	x	1 362	x	1,1	2,3
Italien	1 191	x	2 446	x	2,0	2,1
Kroatien	120	+23,7	588	+50,8	0,5	4,9
Lettland	67	+76,3	163	+147,0	0,1	2,4
Litauen	206	x	458	x	0,4	2,2
Luxemburg	1 712	x	2 557	x	2,1	1,5
Malta	132	x	409	x	0,3	3,1
Niederlande	17 636	x	27 685	x	23,1	1,6
Österreich	1 104	+216,3	2 184	+186,2	1,8	2,0
Polen	891	+155,3	3 097	+141,0	2,6	3,5
Portugal	408	x	818	x	0,7	2,0
Rumänien	418	+248,3	1 201	+47,4	1,0	2,9
Schweden	277	x	540	x	0,5	1,9
Slowakische Republik	84	x	139	+127,9	0,1	1,7
Slowenien	47	+88,0	111	+27,6	0,1	2,4
Spanien	2 908	x	7 242	x	6,0	2,5
Tschechische Republik	204	x	478	x	0,4	2,3
Ungarn	145	+202,1	410	+83,0	0,3	2,8
Vereinigtes Königreich	2 619	x	5 673	x	4,7	2,2
Zypern	105	x	266	x	0,2	2,5
Island	14	x	33	x	–	2,4
Norwegen	111	x	259	x	0,2	2,3
Russland	197	+207,8	498	+140,6	0,4	2,5
Schweiz	1 468	x	2 801	x	2,3	1,9
Türkei	913	x	1 848	x	1,5	2,0
Ukraine	535	x	1 648	+251,4	1,4	3,1
sonstige europäische Länder	1 146	x	2 671	+314,1	2,2	2,3
Afrika	287	x	1 533	+53,8	1,3	5,3
Republik Südafrika	30	+328,6	49	+345,5	–	1,6
sonstige afrikanische Länder	257	x	1 484	+50,5	1,2	5,8
Asien	2 287	x	6 768	+452,0	5,6	3,0
Arabische Golfstaaten	575	x	1 747	+321,0	1,5	3,0
Volksrepublik China und Hongkong	176	x	395	x	0,3	2,2
Indien	161	x	447	x	0,4	2,8
Israel	69	x	166	x	0,1	2,4
Japan	142	x	297	+158,3	0,2	2,1
Südkorea	56	x	148	x	0,1	2,6
Taiwan	20	x	40	x	–	2,0
sonstige asiatische Länder	1 088	x	3 528	x	2,9	3,2
Amerika	7 058	+424,0	13 262	+354,2	11,1	1,9
Kanada	240	x	529	x	0,4	2,2
USA	5 777	+340,3	9 947	+286,3	8,3	1,7
sonstige nordamerikanische Länder	14	x	21	x	–	1,5
Mittelamerika und Karibik	313	x	727	+366,0	0,6	2,3
Brasilien	369	x	1 012	x	0,8	2,7
sonstige südamerikanische Länder	345	x	1 026	x	0,9	3,0
Australien	121	x	240	x	0,2	2,0
Neuseeland und Ozeanien	31	x	50	x	–	1,6
Ohne Angabe	1 749	x	3 709	+135,3	3,1	2,1

Anmerkungen Seite 31

Noch: 2.4 Leistung der Beherbergungsstätten nach Reisegebieten und Herkunftsländern

Dezember 2021

Reisegebiet Herkunftsland (ständiger Wohnsitz)	Ankünfte		Übernachtungen			Mittlere Aufenthalts- dauer ³⁾
	aller Gäste	Verän- derung ¹⁾	aller Gäste	Verän- derung ¹⁾	Anteil ²⁾	
Düsseldorf und Kreis Mettmann	148 465	+462,5	251 561	+340,2	100	1,7
Bundesrepublik Deutschland	93 726	+328,9	155 076	+228,3	61,6	1,7
Ausland	54 739	x	96 485	x	38,4	1,8
Europa	47 545	x	82 673	x	85,7	1,7
EU-Länder	43 101	x	74 040	x	76,7	1,7
Belgien	5 528	x	8 357	x	8,7	1,5
Bulgarien	156	x	384	+164,8	0,4	2,5
Dänemark	210	+262,1	329	+201,8	0,3	1,6
Estland	64	+392,3	186	+186,2	0,2	2,9
Finnland	218	x	459	x	0,5	2,1
Frankreich	1 454	x	2 382	x	2,5	1,6
Griechenland	301	+296,1	851	+222,3	0,9	2,8
Republik Irland	246	x	512	x	0,5	2,1
Italien	913	x	2 077	x	2,2	2,3
Kroatien	54	+134,8	105	+87,5	0,1	1,9
Lettland	81	x	103	x	0,1	1,3
Litauen	69	+86,5	130	+128,1	0,1	1,9
Luxemburg	593	x	928	x	1,0	1,6
Malta	34	x	101	x	0,1	3,0
Niederlande	26 492	x	43 021	x	44,6	1,6
Österreich	898	+259,2	1 687	+326,0	1,7	1,9
Polen	678	+255,0	1 892	+121,5	2,0	2,8
Portugal	352	x	637	x	0,7	1,8
Rumänien	295	x	1 060	x	1,1	3,6
Schweden	289	x	694	x	0,7	2,4
Slowakische Republik	51	+218,8	175	+60,6	0,2	3,4
Slowenien	51	+112,5	177	+96,7	0,2	3,5
Spanien	1 894	x	3 881	x	4,0	2,0
Tschechische Republik	145	+123,1	214	+63,4	0,2	1,5
Ungarn	118	+126,9	218	+175,9	0,2	1,8
Vereinigtes Königreich	1 854	+455,1	3 360	+400,0	3,5	1,8
Zypern	63	x	120	x	0,1	1,9
Island	36	x	138	x	0,1	3,8
Norwegen	259	x	396	x	0,4	1,5
Russland	366	+293,5	832	+395,2	0,9	2,3
Schweiz	1 179	x	2 467	+462,0	2,6	2,1
Türkei	854	x	2 077	x	2,2	2,4
Ukraine	413	x	806	x	0,8	2,0
sonstige europäische Länder	1 337	x	1 917	x	2,0	1,4
Afrika	318	+360,9	662	+438,2	0,7	2,1
Republik Südafrika	19	x	21	+425,0	–	1,1
sonstige afrikanische Länder	299	+353,0	641	+438,7	0,7	2,1
Asien	3 729	+373,2	6 952	+318,5	7,2	1,9
Arabische Golfstaaten	2 052	x	3 397	x	3,5	1,7
Volksrepublik China und Hongkong	420	+475,3	827	+328,5	0,9	2,0
Indien	151	–58,4	285	–48,0	0,3	1,9
Israel	84	x	253	x	0,3	3,0
Japan	313	x	648	+307,5	0,7	2,1
Südkorea	66	x	265	x	0,3	4,0
Taiwan	42	x	151	x	0,2	3,6
sonstige asiatische Länder	601	x	1 126	+474,5	1,2	1,9
Amerika	2 396	x	4 841	x	5,0	2,0
Kanada	122	x	206	x	0,2	1,7
USA	1 829	x	3 852	x	4,0	2,1
sonstige nordamerikanische Länder	62	x	89	x	0,1	1,4
Mittelamerika und Karibik	109	x	174	+241,2	0,2	1,6
Brasilien	108	x	246	x	0,3	2,3
sonstige südamerikanische Länder	166	x	274	x	0,3	1,7
Australien	85	x	158	+229,2	0,2	1,9
Neuseeland und Ozeanien	7	+133,3	16	+100,0	–	2,3
Ohne Angabe	659	+209,4	1 183	+204,1	1,2	1,8

Anmerkungen Seite 31

Noch: 2.4 Leistung der Beherbergungsstätten nach Reisegebieten und Herkunftsländern

Dezember 2021

Reisegebiet Herkunftsland (ständiger Wohnsitz)	Ankünfte		Übernachtungen			Mittlere Aufenthalts- dauer ³⁾
	aller Gäste	Verän- derung ¹⁾	aller Gäste	Verän- derung ¹⁾	Anteil ²⁾	
Ruhrgebiet	143 009	+262,3	340 596	+151,9	100	2,4
Bundesrepublik Deutschland	117 032	+231,3	289 439	+132,9	85,0	2,5
Ausland	25 977	x	51 157	+368,8	15,0	2,0
Europa	23 219	x	42 699	+337,6	83,5	1,8
EU-Länder	20 654	x	38 025	+369,2	74,3	1,8
Belgien	2 256	x	3 479	x	6,8	1,5
Bulgarien	109	-9,2	193	+27,0	0,4	1,8
Dänemark	217	+317,3	340	+230,1	0,7	1,6
Estland	25	x	46	+475,0	0,1	1,8
Finnland	89	x	221	x	0,4	2,5
Frankreich	991	+209,7	1 632	+126,0	3,2	1,6
Griechenland	99	+330,4	224	x	0,4	2,3
Republik Irland	56	+250,0	90	-25,6	0,2	1,6
Italien	555	+198,4	1 481	+242,8	2,9	2,7
Kroatien	100	+300,0	495	+198,2	1,0	5,0
Lettland	76	+406,7	113	x	0,2	1,5
Litauen	195	+191,0	316	+24,4	0,6	1,6
Luxemburg	345	x	500	x	1,0	1,4
Malta	13	+333,3	32	x	0,1	2,5
Niederlande	11 056	x	16 604	x	32,5	1,5
Österreich	945	+285,7	2 283	+204,8	4,5	2,4
Polen	1 129	+144,4	4 262	+198,0	8,3	3,8
Portugal	110	+279,3	213	+273,7	0,4	1,9
Rumänien	435	+182,5	1 078	+75,3	2,1	2,5
Schweden	227	+336,5	437	+408,1	0,9	1,9
Slowakische Republik	121	+404,2	370	+252,4	0,7	3,1
Slowenien	65	-15,6	345	-18,8	0,7	5,3
Spanien	451	+337,9	1 319	x	2,6	2,9
Tschechische Republik	171	+108,5	357	+53,2	0,7	2,1
Ungarn	108	+176,9	308	x	0,6	2,9
Vereinigtes Königreich	687	+290,3	1 251	+242,7	2,4	1,8
Zypern	23	+187,5	36	+260,0	0,1	1,6
Island	5	x	5	x	-	1,0
Norwegen	81	+478,6	138	+253,8	0,3	1,7
Russland	106	+307,7	207	+105,0	0,4	2,0
Schweiz	941	+395,3	1 840	+433,3	3,6	2,0
Türkei	404	x	793	x	1,6	2,0
Ukraine	379	+203,2	665	+234,2	1,3	1,8
sonstige europäische Länder	649	+173,8	1 026	+22,3	2,0	1,6
Afrika	154	+413,3	375	x	0,7	2,4
Republik Südafrika	34	x	42	x	0,1	1,2
sonstige afrikanische Länder	120	+328,6	333	+494,6	0,7	2,8
Asien	480	x	1 556	+434,7	3,0	3,2
Arabische Golfstaaten	102	x	266	x	0,5	2,6
Volksrepublik China und Hongkong	53	+488,9	84	+425,0	0,2	1,6
Indien	36	x	154	+144,4	0,3	4,3
Israel	22	x	54	x	0,1	2,5
Japan	25	+316,7	162	x	0,3	6,5
Südkorea	21	x	49	x	0,1	2,3
Taiwan	5	+400,0	13	x	-	2,6
sonstige asiatische Länder	216	+426,8	774	+334,8	1,5	3,6
Amerika	793	x	2 522	x	4,9	3,2
Kanada	102	x	470	x	0,9	4,6
USA	495	x	1 510	+499,2	3,0	3,1
sonstige nordamerikanische Länder	42	x	57	x	0,1	1,4
Mittelamerika und Karibik	75	x	128	x	0,3	1,7
Brasilien	46	-	114	x	0,2	2,5
sonstige südamerikanische Länder	33	x	243	x	0,5	7,4
Australien	20	+122,2	53	+278,6	0,1	2,7
Neuseeland und Ozeanien	19	x	1 760	x	3,4	92,6
Ohne Angabe	1 292	x	2 192	+387,1	4,3	1,7

Anmerkungen Seite 31

Noch: 2.4 Leistung der Beherbergungsstätten nach Reisegebieten und Herkunftsländern

Dezember 2021

Reisegebiet Herkunftsland (ständiger Wohnsitz)	Ankünfte		Übernachtungen			Mittlere Aufenthalts- dauer ³⁾
	aller Gäste	Verän- derung ¹⁾	aller Gäste	Verän- derung ¹⁾	Anteil ²⁾	
Bergisches Städtedreieck	13 372	+165,6	35 854	+73,0	100	2,7
Bundesrepublik Deutschland	11 743	+148,6	32 428	+66,7	90,4	2,8
Ausland	1 629	+423,8	3 426	+170,2	9,6	2,1
Europa	1 513	+414,6	3 009	+153,1	87,8	2,0
EU-Länder	1 146	+321,3	2 357	+110,4	68,8	2,1
Belgien	120	x	181	x	5,3	1,5
Bulgarien	51	x	67	+272,2	2,0	1,3
Dänemark	18	+50,0	30	+100,0	0,9	1,7
Estland	3	+200,0	3	+200,0	0,1	1,0
Finnland	3	x	9	x	0,3	3,0
Frankreich	121	x	218	+445,0	6,4	1,8
Griechenland	14	+366,7	34	+25,9	1,0	2,4
Republik Irland	6	+200,0	11	-50,0	0,3	1,8
Italien	92	+178,8	184	+91,7	5,4	2,0
Kroatien	9	+125,0	11	-	0,3	1,2
Lettland	2	x	4	x	0,1	2,0
Litauen	10	+400,0	16	x	0,5	1,6
Luxemburg	6	+100,0	8	+166,7	0,2	1,3
Malta	7	x	14	x	0,4	2,0
Niederlande	321	+483,6	536	x	15,6	1,7
Österreich	59	+247,1	129	+377,8	3,8	2,2
Polen	132	+85,9	394	-35,5	11,5	3,0
Portugal	4	-33,3	5	-58,3	0,1	1,3
Rumänien	14	+75,0	21	-60,4	0,6	1,5
Schweden	48	x	80	x	2,3	1,7
Slowakische Republik	11	+266,7	36	x	1,1	3,3
Slowenien	7	-12,5	25	+56,3	0,7	3,6
Spanien	43	x	226	x	6,6	5,3
Tschechische Republik	12	+300,0	13	+333,3	0,4	1,1
Ungarn	-	-100,0	8	+300,0	0,2	-
Vereinigtes Königreich	29	+163,6	72	+105,7	2,1	2,5
Zypern	4	x	22	x	0,6	5,5
Island	-	-	-	-	-	-
Norwegen	2	x	4	x	0,1	2,0
Russland	14	x	38	x	1,1	2,7
Schweiz	90	x	199	x	5,8	2,2
Türkei	24	x	45	x	1,3	1,9
Ukraine	36	x	114	x	3,3	3,2
sonstige europäische Länder	201	x	252	+384,6	7,4	1,3
Afrika	4	x	22	x	0,6	5,5
Republik Südafrika	1	x	3	x	0,1	3,0
sonstige afrikanische Länder	3	x	19	x	0,6	6,3
Asien	37	x	173	+183,6	5,0	4,7
Arabische Golfstaaten	27	x	56	x	1,6	2,1
Volksrepublik China und Hongkong	1	x	4	x	0,1	4,0
Indien	1	-	19	-38,7	0,6	19,0
Israel	3	x	9	x	0,3	3,0
Japan	1	-50,0	36	x	1,1	36,0
Südkorea	-	-	-	-	-	-
Taiwan	-	-	-	-	-	-
sonstige asiatische Länder	4	+300,0	49	+172,2	1,4	12,3
Amerika	49	x	190	x	5,5	3,9
Kanada	4	x	36	x	1,1	9,0
USA	40	x	139	x	4,1	3,5
sonstige nordamerikanische Länder	-	-	-	-	-	-
Mittelamerika und Karibik	5	x	15	x	0,4	3,0
Brasilien	-	-	-	-	-	-
sonstige südamerikanische Länder	-	-	-	-	-	-
Australien	-	-	-	-	-	-
Neuseeland und Ozeanien	1	x	2	x	0,1	2,0
Ohne Angabe	25	+127,3	30	+66,7	0,9	1,2

Anmerkungen Seite 31

Noch: 2.4 Leistung der Beherbergungsstätten nach Reisegebieten und Herkunftsländern

Dezember 2021

Reisegebiet Herkunftsland (ständiger Wohnsitz)	Ankünfte		Übernachtungen			Mittlere Aufenthalts- dauer ³⁾
	aller Gäste	Verän- derung ¹⁾	aller Gäste	Verän- derung ¹⁾	Anteil ²⁾	
Nordrhein-Westfalen	950 706	+334,4	2 449 663	+162,9	100	2,6
Bundesrepublik Deutschland	738 798	+280,8	2 003 310	+136,4	81,8	2,7
Ausland	211 908	x	446 353	+428,7	18,2	2,1
Europa	182 851	x	375 973	+467,9	84,2	2,1
EU-Länder	166 833	x	341 135	x	76,4	2,0
Belgien	28 589	x	48 034	x	10,8	1,7
Bulgarien	757	+158,4	2 166	+103,6	0,5	2,9
Dänemark	1 719	+363,3	3 514	+270,7	0,8	2,0
Estland	229	+420,5	591	+291,4	0,1	2,6
Finnland	537	x	1 206	x	0,3	2,2
Frankreich	9 153	x	16 118	+484,4	3,6	1,8
Griechenland	925	+400,0	2 667	+351,3	0,6	2,9
Republik Irland	1 019	x	2 267	x	0,5	2,2
Italien	4 204	+375,6	10 099	+291,3	2,3	2,4
Kroatien	454	+90,0	2 284	+134,3	0,5	5,0
Lettland	310	+133,1	688	+116,4	0,2	2,2
Litauen	793	+290,6	1 995	+204,6	0,4	2,5
Luxemburg	3 514	x	5 821	x	1,3	1,7
Malta	220	x	619	x	0,1	2,8
Niederlande	84 539	x	158 739	x	35,6	1,9
Österreich	4 835	+226,2	11 421	+178,8	2,6	2,4
Polen	5 014	+109,2	22 184	+58,3	5,0	4,4
Portugal	1 026	+448,7	2 401	+427,7	0,5	2,3
Rumänien	1 831	+196,8	6 507	+31,0	1,5	3,6
Schweden	1 203	x	2 513	x	0,6	2,1
Slowakische Republik	521	+174,2	2 561	+73,9	0,6	4,9
Slowenien	465	+73,5	2 084	+19,5	0,5	4,5
Spanien	6 322	x	15 606	x	3,5	2,5
Tschechische Republik	988	+126,1	2 830	+111,2	0,6	2,9
Ungarn	596	+107,7	1 807	+24,2	0,4	3,0
Vereinigtes Königreich	6 845	+366,9	13 889	+369,9	3,1	2,0
Zypern	225	x	524	x	0,1	2,3
Island	91	x	248	x	0,1	2,7
Norwegen	615	x	1 178	x	0,3	1,9
Russland	950	+218,8	2 723	+147,3	0,6	2,9
Schweiz	5 347	+397,4	11 237	+342,9	2,5	2,1
Türkei	2 881	x	6 644	x	1,5	2,3
Ukraine	1 695	+476,5	4 109	+353,5	0,9	2,4
sonstige europäische Länder	4 439	+488,7	8 699	+110,1	1,9	2,0
Afrika	1 084	x	4 086	+132,2	0,9	3,8
Republik Südafrika	98	+390,0	220	x	–	2,2
sonstige afrikanische Länder	986	x	3 866	+123,6	0,9	3,9
Asien	8 518	x	23 606	+363,2	5,3	2,8
Arabische Golfstaaten	3 795	x	8 915	x	2,0	2,3
Volksrepublik China und Hongkong	871	x	2 756	x	0,6	3,2
Indien	455	+17,6	1 398	+68,2	0,3	3,1
Israel	236	x	768	x	0,2	3,3
Japan	544	+433,3	1 469	+172,5	0,3	2,7
Südkorea	217	x	827	+198,6	0,2	3,8
Taiwan	92	x	337	x	0,1	3,7
sonstige asiatische Länder	2 308	x	7 136	+329,1	1,6	3,1
Amerika	12 201	x	26 181	+427,2	5,9	2,1
Kanada	625	x	1 910	x	0,4	3,1
USA	9 546	+424,2	19 006	+363,6	4,3	2,0
sonstige nordamerikanische Länder	137	x	211	x	–	1,5
Mittelamerika und Karibik	583	x	1 425	+486,4	0,3	2,4
Brasilien	655	x	1 646	x	0,4	2,5
sonstige südamerikanische Länder	655	x	1 983	x	0,4	3,0
Australien	294	x	669	+384,8	0,1	2,3
Neuseeland und Ozeanien	78	x	1 877	x	0,4	24,1
Ohne Angabe	6 882	+225,4	13 961	+124,2	3,1	2,0

Anmerkungen Seite 31

3.1 Leistung der Beherbergungsstätten nach Verwaltungsbezirken

Januar bis Dezember 2021

Amtliche Schlüsselnummer	Verwaltungsbezirk	Ankünfte				Übernachtungen	
		aller Gäste	Veränderung ¹⁾	ausländischer Gäste	Veränderung ¹⁾	aller Gäste	Veränderung ¹⁾
	Kreisfreie Städte						
111 000	Düsseldorf	1 131 483	+4,5	290 836	-4,6	1 942 068	+6,4
112 000	Duisburg	140 486	+6,5	18 203	-2,2	293 832	+1,9
113 000	Essen	339 673	+4,4	49 972	+3,1	791 562	+8,0
114 000	Krefeld	60 193	+0,8	11 518	+11,3	127 989	+14,4
116 000	Mönchengladbach	103 771	+4,9	12 348	-29,6	230 391	+34,0
117 000	Mülheim an der Ruhr	43 591	-8,3	5 139	-15,2	96 543	-5,4
119 000	Oberhausen	117 734	+7,6	21 135	+34,0	332 846	+20,4
120 000	Remscheid	24 568	-8,6	2 439	-4,2	51 995	-4,8
122 000	Solingen	21 084	+1,4	2 795	+3,2	44 600	+7,3
124 000	Wuppertal	119 849	-5,5	12 531	-11,5	344 838	+1,1
	Kreis Kleve	239 642	+0,5	41 078	-11,7	584 899	+3,6
154 004	Bedburg-Hau
154 008	Emmerich am Rhein, Stadt	18 298	-12,8	2 217	-50,5	34 244	-10,4
154 012	Geldern, Stadt	20 241	-7,2	1 459	-17,5	89 582	-2,6
154 016	Goch, Stadt	28 476	+11,1	5 349	+11,3	70 822	+14,8
154 020	Issum	2 346	+16,0	286	+14,4	5 829	+10,5
154 024	Kalkar, Stadt	42 664	-11,1	11 126	-34,1	103 826	-5,4
154 028	Kerken	2 886	+26,0	216	-7,3	4 751	+25,1
154 032	Kevelaer, Stadt	24 188	-4,0	3 114	+31,9	59 494	-3,9
154 036	Kleve, Stadt	24 039	+2,2	3 702	+6,7	51 958	+11,4
154 040	Kranenburg	6 047	-3,2	419	-62,6	16 014	+8,9
154 044	Rees, Stadt	16 561	-5,0	1 289	-35,4	33 183	-6,8
154 048	Rheurdt	2 119	+18,1	.	.	5 047	+25,5
154 052	Straelen, Stadt	9 838	+7,1	869	+12,6	22 764	+18,1
154 056	Uedem	7 268	-16,3	87	-28,1	23 461	+1,1
154 060	Wachtendonk
154 064	Weeze	27 682	+52,7	10 483	+38,2	40 394	+58,7
	Kreis Mettmann	184 495	-13,0	26 228	-25,5	385 562	-11,4
158 004	Erkrath, Stadt	4 901	-34,1	373	-58,1	8 723	-38,8
158 008	Haan, Stadt	11 710	+5,6	1 505	+3,7	24 296	+9,6
158 012	Heiligenhaus, Stadt
158 016	Hilden, Stadt	25 744	-16,1	2 092	-34,2	73 089	-6,0
158 020	Langenfeld (Rhld.), Stadt	13 197	+3,7	2 278	+38,2	27 652	-33,4
158 024	Mettmann, Stadt	27 403	-22,0	4 715	-28,5	54 470	-17,5
158 026	Monheim am Rhein, Stadt	20 407	+0,9	3 821	-20,2	39 744	-1,9
158 028	Ratingen, Stadt	61 006	-13,4	10 085	-19,2	115 776	-8,2
158 032	Velbert, Stadt	14 527	-17,4	802	-71,9	29 089	-11,7
158 036	Wülfrath, Stadt
	Rhein-Kreis Neuss	177 282	-5,5	20 579	-43,3	573 842	-2,4
162 004	Dormagen, Stadt	17 216	-2,6	1 601	-24,8	94 678	-0,8
162 008	Grevenbroich, Stadt	18 896	+14,1	2 066	-46,1	58 905	+36,7
162 012	Jüchen, Stadt	2 897	+29,3	256	-1,9	5 636	-8,3
162 016	Kaarst, Stadt	12 055	-25,1	1 488	-46,9	17 333	-36,8
162 020	Korschenbroich, Stadt
162 022	Meerbusch, Stadt	17 512	-5,5	1 693	-24,5	147 069	+6,8
162 024	Neuss, Stadt	101 789	-7,1	13 054	-46,6	167 553	-13,1
162 028	Rommerskirchen
	Kreis Viersen	94 827	+4,6	7 414	-16,8	226 901	+5,4
166 004	Brüggen	11 513	+77,1	533	-39,6	27 249	+34,6
166 008	Grefrath	3 458	-12,1	302	+12,3	11 541	+0,2
166 012	Kempfen, Stadt	8 318	+7,1	395	+0,3	32 106	+18,2
166 016	Nettelal, Stadt	29 450	+5,4	1 518	-43,9	66 220	+13,1
166 020	Niederkrüchten	6 151	-19,9	397	-56,2	16 073	-20,1
166 024	Schwalmtal
166 028	Tönisvorst, Stadt
166 032	Viersen, Stadt	8 346	+3,6	1 011	+117,0	15 862	+2,9
166 036	Willich, Stadt	24 308	-1,3	2 833	-1,3	53 065	-4,4
	Kreis Wesel	229 744	+1,4	22 456	-14,7	519 951	+3,2
170 004	Alpen	3 655	+8,9	338	-1,2	7 704	+9,5
170 008	Dinslaken, Stadt	13 304	-9,6	1 153	-52,6	30 320	-4,5
170 012	Hamminkeln, Stadt	15 715	+4,6	718	+35,7	68 952	+3,3
170 016	Hünxe	1 560	-0,7	17	-90,2	4 158	+34,6
170 020	Kamp-Lintfort, Stadt	16 372	-0,2	867	+7,2	29 686	-0,1

1) Veränderung gegenüber dem Vorjahreszeitraum in % - 2) mittlere Aufenthaltsdauer (in Tagen) = Übernachtungen / Ankünfte - 3) mittlere Auslastung der angebotenen Betten = (Übernachtungen / angebotene Bettentage) * 100

Noch: 3.1 Leistung der Beherbergungsstätten nach Verwaltungsbezirken

Januar bis Dezember 2021

Amtliche Schlüsselnummer	Verwaltungsbezirk	Übernachtungen		Mittlere Aufenthaltsdauer ²⁾		Mittlere Auslastung der angebotenen Betten ³⁾
		ausländischer Gäste	Veränderung ¹⁾	aller Gäste	ausländischer Gäste	
	Kreisfreie Städte					
111 000	Düsseldorf	527 818	-4,0	1,7	1,8	21,0
112 000	Duisburg	32 014	-6,4	2,1	1,8	22,8
113 000	Essen	97 658	+0,7	2,3	2,0	20,7
114 000	Krefeld	26 109	+38,2	2,1	2,3	21,6
116 000	Mönchengladbach	23 831	-13,3	2,2	1,9	32,0
117 000	Mülheim an der Ruhr	14 937	-13,1	2,2	2,9	18,5
119 000	Oberhausen	47 554	+32,0	2,8	2,3	32,8
120 000	Remscheid	5 103	+18,9	2,1	2,1	16,5
122 000	Solingen	6 703	-3,0	2,1	2,4	16,7
124 000	Wuppertal	26 132	-4,4	2,9	2,1	26,3
	Kreis Kleve	86 154	-12,4	2,4	2,1	23,9
154 004	Bedburg-Hau
154 008	Emmerich am Rhein, Stadt	5 853	-41,3	1,9	2,6	26,2
154 012	Geldern, Stadt	2 701	-47,0	4,4	1,9	42,5
154 016	Goch, Stadt	14 523	+4,4	2,5	2,7	32,9
154 020	Issum	611	+8,1	2,5	2,1	12,0
154 024	Kalkar, Stadt	19 232	-27,5	2,4	1,7	13,4
154 028	Kerken	355	-20,0	1,6	1,6	9,0
154 032	Kevelaer, Stadt	15 235	+6,6	2,5	4,9	18,1
154 036	Kleve, Stadt	7 557	+9,0	2,2	2,0	25,1
154 040	Kranenburg	1 022	-65,5	2,6	2,4	25,1
154 044	Rees, Stadt	2 608	-31,5	2,0	2,0	27,0
154 048	Rheurd	.	.	2,4	.	13,8
154 052	Straelen, Stadt	2 254	+18,6	2,3	2,6	27,6
154 056	Uedem	145	+0,7	3,2	1,7	33,6
154 060	Wachtendonk
154 064	Weeze	11 905	+39,4	1,5	1,1	27,3
	Kreis Mettmann	63 889	-19,0	2,1	2,4	18,0
158 004	Erkrath, Stadt	678	-67,0	1,8	1,8	23,5
158 008	Haan, Stadt	3 283	+8,3	2,1	2,2	18,7
158 012	Heiligenhaus, Stadt
158 016	Hilden, Stadt	7 429	-23,8	2,8	3,6	20,9
158 020	Langenfeld (Rhld.), Stadt	4 893	+25,9	2,1	2,1	16,6
158 024	Mettmann, Stadt	13 363	-17,6	2,0	2,8	21,1
158 026	Monheim am Rhein, Stadt	7 952	-22,7	1,9	2,1	19,5
158 028	Ratingen, Stadt	20 983	-11,1	1,9	2,1	15,3
158 032	Velbert, Stadt	1 884	-56,1	2,0	2,3	17,4
158 036	Wülfrath, Stadt
	Rhein-Kreis Neuss	56 428	-27,5	3,2	2,7	29,1
162 004	Dormagen, Stadt	7 562	-17,4	5,5	4,7	37,5
162 008	Grevenbroich, Stadt	5 319	-28,3	3,1	2,6	27,2
162 012	Jüchen, Stadt	884	-63,6	1,9	3,5	20,3
162 016	Kaarst, Stadt	2 222	-65,7	1,4	1,5	11,3
162 020	Korschenbroich, Stadt
162 022	Meerbusch, Stadt	15 847	+30,7	8,4	9,4	46,0
162 024	Neuss, Stadt	22 929	-40,5	1,6	1,8	19,6
162 028	Rommerskirchen
	Kreis Viersen	19 840	-14,3	2,4	2,7	23,8
166 004	Brüggen	1 611	-20,5	2,4	3,0	29,0
166 008	Grefrath	1 807	+240,3	3,3	6,0	16,9
166 012	Kempfen, Stadt	1 189	-25,4	3,9	3,0	24,8
166 016	Nettetal, Stadt	3 965	-32,3	2,2	2,6	22,6
166 020	Niederkrüchten	1 031	-64,5	2,6	2,6	25,5
166 024	Schwalmtal
166 028	Tönisvorst, Stadt
166 032	Viersen, Stadt	2 069	+140,3	1,9	2,0	22,6
166 036	Willich, Stadt	7 617	-12,6	2,2	2,7	25,9
	Kreis Wesel	58 328	-11,1	2,3	2,6	26,0
170 004	Alpen	872	+8,9	2,1	2,6	19,1
170 008	Dinslaken, Stadt	2 104	-64,9	2,3	1,8	26,0
170 012	Hamminkeln, Stadt	8 980	+2,9	4,4	12,5	39,6
170 016	Hünxe	44	-81,2	2,7	2,6	12,3
170 020	Kamp-Lintfort, Stadt	1 911	+14,1	1,8	2,2	22,2

Anmerkungen Seite 44

Noch: 3.1 Leistung der Beherbergungsstätten nach Verwaltungsbezirken

Januar bis Dezember 2021

Amtliche Schlüsselnummer	Verwaltungsbezirk	Ankünfte				Übernachtungen	
		aller Gäste	Veränderung ¹⁾	ausländischer Gäste	Veränderung ¹⁾	aller Gäste	Veränderung ¹⁾
	Noch: Kreis Wesel						
170 024	Moers, Stadt	36 767	+0,1	7 064	-11,6	73 698	+6,3
170 028	Neukirchen-Vluyn, Stadt	6 320	-29,2	406	-63,8	13 968	-23,4
170 032	Rheinberg, Stadt	5 021	+3,8	949	-8,5	10 642	+10,4
170 036	Schermbeck	21 948	+9,7	1 221	-30,7	43 011	+12,1
170 040	Sonsbeck	17 394	+13,0	795	+39,5	50 528	+7,1
170 044	Voerde (Niederrhein), Stadt	6 019	+23,5	457	+10,7	14 200	+23,4
170 048	Wesel, Stadt	45 837	-0,2	6 675	-6,4	87 672	+1,3
170 052	Xanten, Stadt	39 832	+2,4	1 796	-10,6	85 412	+0,7
100 000	Reg.-Bez. Düsseldorf	3 028 422	+1,4	544 671	-8,3	6 547 819	+4,7
	Kreisfreie Städte						
314 000	Bonn	394 868	+7,8	51 640	+12,2	851 920	+11,3
315 000	Köln	1 477 298	+2,5	349 472	+8,4	2 763 950	+8,1
316 000	Leverkusen	44 440	-19,2	4 721	-47,6	115 263	-2,5
	Städteregion Aachen	376 285	-0,3	91 443	-3,3	889 334	+1,8
334 002	Aachen, kreisfreie Stadt	244 875	+9,3	64 392	+4,9	537 688	+11,8
334 004	Alsdorf, Stadt	4 383	+15,6	317	-17,2	11 628	-16,0
334 008	Baesweiler, Stadt	3 487	+2,6	418	+20,8	7 643	+12,6
334 012	Eschweiler, Stadt	11 667	+9,3	1 508	+20,4	31 021	+21,2
334 016	Herzogenrath, Stadt	3 180	-19,3	106	+10,4	7 724	+11,7
334 020	Monschau, Stadt	40 858	-19,0	12 007	-15,4	99 024	-14,7
334 024	Roetgen	5 138	-25,6	1 049	-36,5	8 820	-29,6
334 028	Simmerath	40 572	-17,8	8 781	-15,7	137 981	-13,9
334 032	Stolberg (Rhld.), Stadt	4 878	-50,5	615	-62,5	14 665	-39,0
334 036	Würselen, Stadt	17 247	+13,5	2 250	-29,2	33 140	+24,6
358 000	Kreis Düren	135 521	-8,1	25 875	-13,4	397 862	-1,2
358 004	Aldenhoven
358 008	Düren, Stadt	38 433	+1,0	6 029	-8,2	90 849	+23,8
358 012	Heimbach, Stadt	42 421	-17,3	13 949	-12,0	162 148	-12,5
358 016	Hürtgenwald	6 938	-31,0	1 383	-16,4	18 351	-12,3
358 020	Inden
358 024	Jülich, Stadt	19 403	+3,2	1 846	-16,6	50 623	+7,1
358 028	Kreuzau	3 380	+5,4	280	+27,9	7 681	+7,2
358 032	Langenwehe
358 036	Linnich, Stadt
358 040	Merzenich
358 044	Nideggen, Stadt	18 291	-2,3	2 113	-29,8	53 368	+4,3
358 048	Niederzier	2 949	+12,5	118	-21,9	5 293	-9,3
358 052	Nörvenich
358 056	Titz
358 060	Vettweiß
362 000	Rhein-Erft-Kreis	282 552	+19,5	46 810	+19,3	813 422	-5,5
362 004	Bedburg, Stadt	9 361	+22,9	1 671	+25,3	31 137	+17,0
362 008	Bergheim, Stadt	11 895	+11,9	2 372	+12,6	64 547	+35,2
362 012	Brühl, Stadt	141 086	+44,1	23 182	+22,3	236 311	-23,8
362 016	Elsdorf, Stadt	1 458	+1,9	113	-15,0	4 966	+23,5
362 020	Erfstadt, Stadt	4 158	-22,0	33	+17,9	13 848	-33,6
362 024	Frechen, Stadt	31 559	+6,5	5 783	+36,9	54 965	+15,3
362 028	Hürth, Stadt	42 356	+5,1	7 591	+8,2	296 698	+1,6
362 032	Kerpen, Stadt	23 911	+3,2	3 202	+7,0	72 291	+7,5
362 036	Pulheim, Stadt	10 106	-20,4	1 014	-14,3	18 922	-21,4
362 040	Wesseling, Stadt	6 662	-14,2	1 849	+44,8	19 737	-4,1
366 000	Kreis Euskirchen	140 421	-25,3	16 016	-35,7	462 653	-12,1
366 004	Bad Münstereifel, Stadt	7 233	-68,9	369	-83,4	65 842	-10,9
366 008	Blankenheim	23 403	-20,1	1 154	-43,8	65 290	-24,0
366 012	Dahlem	23 157	-8,1	6 420	-19,9	102 967	-2,0
366 016	Euskirchen, Stadt	24 433	-1,8	2 661	-23,8	44 225	+5,6
366 020	Hellenthal	12 374	+4,0	1 664	-46,9	35 368	+17,1
366 024	Kall	13 516	-33,8	714	-44,3	31 670	-11,3
366 028	Mechernich, Stadt	5 246	-20,3	132	-54,0	11 890	+1,7
366 032	Nettersheim
366 036	Schleiden, Stadt	17 254	-47,2	1 527	-63,5	57 825	-38,2
366 040	Weilerswist
366 044	Zülpich, Stadt	6 274	-	68	-18,1	30 893	-0,8

Anmerkungen Seite 44

Noch: 3.1 Leistung der Beherbergungsstätten nach Verwaltungsbezirken

Januar bis Dezember 2021

Amtliche Schlüsselnummer	Verwaltungsbezirk	Übernachtungen		Mittlere Aufenthaltsdauer ²⁾		Mittlere Auslastung der angebotenen Betten ³⁾
		ausländischer Gäste	Veränderung ¹⁾	aller Gäste	ausländischer Gäste	
	Noch: Kreis Wesel					
170 024	Moers, Stadt	14 078	-21,4	2,0	2,0	27,9
170 028	Neukirchen-Vluyn, Stadt	1 110	-58,9	2,2	2,7	20,8
170 032	Rheinberg, Stadt	2 922	+14,6	2,1	3,1	19,8
170 036	Schermbeck	2 719	-24,5	2,0	2,2	27,6
170 040	Sonsbeck	2 023	+60,4	2,9	2,5	13,7
170 044	Voerde (Niederrhein), Stadt	1 113	+35,6	2,4	2,4	26,7
170 048	Wesel, Stadt	16 656	+9,8	1,9	2,5	27,4
170 052	Xanten, Stadt	3 796	-8,3	2,1	2,1	25,5
100 000	Reg.-Bez. Düsseldorf	1 092 498	-6,0	2,2	2,0	22,8
	Kreisfreie Städte					
314 000	Bonn	116 800	+17,6	2,2	2,3	28,6
315 000	Köln	659 849	+7,5	1,9	1,9	25,0
316 000	Leverkusen	14 581	-25,4	2,6	3,1	24,7
	Städteregion Aachen					
334 000	Aachen, kreisfreie Stadt	175 671	-8,0	2,4	1,9	26,9
334 002	Aachen, kreisfreie Stadt	113 856	-4,5	2,2	1,8	28,7
334 004	Alsdorf, Stadt	670	-19,8	2,7	2,1	28,6
334 008	Baesweiler, Stadt	1 081	+23,0	2,2	2,6	19,0
334 012	Eschweiler, Stadt	4 764	+34,7	2,7	3,2	29,5
334 016	Herzogenrath, Stadt	458	+68,4	2,4	4,3	20,3
334 020	Monschau, Stadt	22 932	-8,8	2,4	1,9	23,7
334 024	Roetgen	1 864	-48,6	1,7	1,8	22,2
334 028	Simmerath	24 226	-16,0	3,4	2,8	24,7
334 032	Stolberg (Rhld.), Stadt	1 572	-60,1	3,0	2,6	19,6
334 036	Würselen, Stadt	4 248	-9,7	1,9	1,9	26,3
358 000	Kreis Düren	92 931	-9,4	2,9	3,6	26,4
358 004	Aldenhoven
358 008	Düren, Stadt	12 715	-2,6	2,4	2,1	30,0
358 012	Heimbach, Stadt	63 034	-11,8	3,8	4,5	28,6
358 016	Hürtgenwald	3 164	-12,4	2,6	2,3	20,5
358 020	Inden
358 024	Jülich, Stadt	6 894	+30,6	2,6	3,7	32,7
358 028	Kreuzau	1 014	+140,3	2,3	3,6	17,7
358 032	Langerwehe
358 036	Linnich, Stadt
358 040	Merzenich
358 044	Nideggen, Stadt	5 349	-32,1	2,9	2,5	19,6
358 048	Niederzier	222	-26,0	1,8	1,9	12,6
358 052	Nörvenich
358 056	Titz
358 060	Vettweiß
362 000	Rhein-Erft-Kreis	157 556	+19,2	2,9	3,4	32,8
362 004	Bedburg, Stadt	17 469	+9,3	3,3	10,5	24,5
362 008	Bergheim, Stadt	28 904	+51,4	5,4	12,2	41,2
362 012	Brühl, Stadt	31 949	+14,4	1,7	1,4	29,9
362 016	Elsdorf, Stadt	1 096	+17,8	3,4	9,7	15,0
362 020	Erfstadt, Stadt	90	+18,4	3,3	2,7	15,0
362 024	Frechen, Stadt	9 544	+32,1	1,7	1,7	24,9
362 028	Hürth, Stadt	55 569	+13,7	7,0	7,3	55,9
362 032	Kerpen, Stadt	6 534	+2,3	3,0	2,0	22,5
362 036	Pulheim, Stadt	1 982	-15,5	1,9	2,0	16,1
362 040	Wesseling, Stadt	4 419	+30,8	3,0	2,4	17,9
366 000	Kreis Euskirchen	59 703	-30,3	3,3	3,7	21,9
366 004	Bad Münstereifel, Stadt	748	-83,4	9,1	2,0	20,0
366 008	Blankenheim	3 895	-28,0	2,8	3,4	16,0
366 012	Dahlem	34 898	-21,8	4,4	5,4	30,9
366 016	Euskirchen, Stadt	4 491	-18,9	1,8	1,7	22,1
366 020	Hellenthal	4 604	-47,2	2,9	2,8	18,6
366 024	Kall	1 718	-15,4	2,3	2,4	23,3
366 028	Mechernich, Stadt	874	+5,3	2,3	6,6	15,6
366 032	Nettersheim
366 036	Schleiden, Stadt	5 290	-60,5	3,4	3,5	15,6
366 040	Weilerswist
366 044	Zülpich, Stadt	120	-20,5	4,9	1,8	75,0

Anmerkungen Seite 44

Noch: 3.1 Leistung der Beherbergungsstätten nach Verwaltungsbezirken

Januar bis Dezember 2021

Amtliche Schlüsselnummer	Verwaltungsbezirk	Ankünfte				Übernachtungen	
		aller Gäste	Veränderung ¹⁾	ausländischer Gäste	Veränderung ¹⁾	aller Gäste	Veränderung ¹⁾
370 000	Kreis Heinsberg	66 603	+5,2	7 954	+10,5	169 593	+10,1
370 004	Erkelenz, Stadt	12 045	+23,7	1 043	+5,8	23 310	+15,9
370 008	Gangelt
370 012	Geilenkirchen, Stadt
370 016	Heinsberg, Stadt	15 081	+21,2	3 157	+14,0	21 574	+12,0
370 020	Hückelhoven, Stadt	3 930	-21,3	248	-45,1	9 130	-7,2
370 024	Selfkant
370 028	Übach-Palenberg, Stadt	3 871	+16,9	647	+221,9	13 267	+21,4
370 032	Waldfeucht
370 036	Wassenberg, Stadt	11 933	-6,6	962	+12,0	26 121	-13,6
370 040	Wegberg, Stadt	13 556	-6,2	420	-31,1	58 646	+24,7
374 000	Oberbergischer Kreis	124 594	-0,3	7 373	-16,9	502 598	+1,4
374 004	Bergneustadt, Stadt	9 896	+11,1	531	+7,7	27 131	+23,6
374 008	Engelskirchen
374 012	Gummersbach, Stadt	25 359	-11,8	2 511	-42,6	61 414	-6,3
374 016	Hückeswagen, Stadt	7 061	-9,9	137	-32,5	17 359	-0,8
374 020	Lindlar	11 389	+14,1	505	-29,1	37 011	+7,2
374 024	Marienheide
374 028	Morsbach
374 032	Nümbrecht	14 154	-4,8	282	+76,3	102 517	-6,1
374 036	Radevormwald, Stadt	7 227	-10,0	39	-36,1	33 280	+6,2
374 040	Reichshof
374 044	Waldbrohl, Stadt	11 325	+14,9	215	-43,0	26 839	+26,8
374 048	Wiehl, Stadt	10 882	-5,7	836	+14,7	24 212	-4,6
374 052	Wipperfürth, Stadt	11 385	+49,1	979	+114,2	24 226	+43,3
378 000	Rhein.-Berg. Kreis	96 482	-2,5	9 557	-1,7	310 477	+10,7
378 004	Bergisch Gladbach, Stadt	39 999	+12,6	5 657	+13,9	99 381	+16,6
378 008	Burscheid, Stadt	4 626	-3,9	205	-55,6	8 147	-1,9
378 012	Kürten	3 009	+13,6	77	-50,6	9 068	+38,7
378 016	Leichlingen (Rhld.), Stadt	6 991	-5,0	395	-23,0	94 283	+9,1
378 020	Odenthal	9 545	-26,1	497	+72,0	13 427	-38,0
378 024	Overath, Stadt	7 416	-5,1	1 227	-11,9	23 456	+25,4
378 028	Rösrath, Stadt	10 395	+4,0	689	+19,0	25 270	+30,9
378 032	Wermelskirchen, Stadt	14 501	-18,8	810	-40,5	37 445	+9,2
382 000	Rhein-Sieg-Kreis	288 676	-6,3	27 272	-18,4	714 946	+2,1
382 004	Alfter	4 550	-22,2	298	+10,8	14 576	-11,2
382 008	Bad Honnef, Stadt	29 043	-22,7	2 898	-25,3	69 049	+1,2
382 012	Bornheim, Stadt	14 058	-6,3	1 569	-15,4	40 542	+4,9
382 016	Eitorf
382 020	Hennef (Sieg), Stadt	19 098	-13,0	930	-20,9	91 934	-13,9
382 024	Königswinter, Stadt	66 579	-9,8	7 218	-20,6	134 560	+0,1
382 028	Lohmar, Stadt	6 483	-6,6	479	-16,1	11 073	-13,4
382 032	Meckenheim, Stadt	10 280	+26,7	947	-7,0	26 424	+37,5
382 036	Much
382 040	Neunkirchen-Seelscheid
382 044	Niederkassel, Stadt	9 052	-	1 922	-5,8	15 642	-6,1
382 048	Rheinbach, Stadt	11 129	-24,5	1 458	-44,6	23 832	-13,7
382 052	Ruppichteroth
382 056	Sankt Augustin, Stadt	7 533	+22,3	828	+90,3	17 901	+42,3
382 060	Siegburg, Stadt	27 721	-8,4	2 686	-31,0	85 796	+8,7
382 064	Swisttal	4 677	-44,5	202	-75,3	18 867	-33,7
382 068	Troisdorf, Stadt	36 463	+7,0	3 547	-4,5	70 744	+19,8
382 072	Wachtberg	6 593	+21,6	242	+21,0	16 504	+46,3
382 076	Windeck	6 756	+35,3	71	-59,2	15 902	+43,0
300 000	Reg.-Bez. Köln	3 427 740	+0,6	638 133	+2,0	7 992 018	+3,3
	Kreisfreie Städte						
512 000	Bottrop	15 903	+0,5	1 136	-37,2	54 888	+24,2
513 000	Gelsenkirchen	64 274	-6,0	7 433	-15,9	221 825	+1,9
515 000	Münster	368 363	+12,5	35 699	+49,7	792 219	+11,2

Anmerkungen Seite 44

Noch: 3.1 Leistung der Beherbergungsstätten nach Verwaltungsbezirken

Januar bis Dezember 2021

Amtliche Schlüsselnummer	Verwaltungsbezirk	Übernachtungen		Mittlere Aufenthaltsdauer ²⁾		Mittlere Auslastung der angebotenen Betten ³⁾
		ausländischer Gäste	Veränderung ¹⁾	aller Gäste	ausländischer Gäste	
370 000	Kreis Heinsberg	18 328	+5,3	2,5	2,3	25,2
370 004	Erkelenz, Stadt	2 555	-4,5	1,9	2,4	30,7
370 008	Gangelt
370 012	Geilenkirchen, Stadt
370 016	Heinsberg, Stadt	4 230	+12,3	1,4	1,3	31,7
370 020	Hückelhoven, Stadt	422	-62,9	2,3	1,7	20,2
370 024	Selfkant
370 028	Übach-Palenberg, Stadt	2 168	+167,0	3,4	3,4	20,5
370 032	Waldfeucht
370 036	Wassenberg, Stadt	1 381	+8,5	2,2	1,4	15,4
370 040	Wegberg, Stadt	2 685	-15,1	4,3	6,4	29,8
374 000	Oberbergischer Kreis	23 279	-15,3	4,0	3,2	28,0
374 004	Bergneustadt, Stadt	2 695	+116,5	2,7	5,1	16,6
374 008	Engelskirchen
374 012	Gummersbach, Stadt	7 459	-34,5	2,4	3,0	24,2
374 016	Hückeswagen, Stadt	363	-32,3	2,5	2,6	12,3
374 020	Lindlar	2 734	-21,8	3,2	5,4	17,0
374 024	Marienheide
374 028	Morsbach
374 032	Nümbrecht	783	+71,7	7,2	2,8	44,7
374 036	Radevormwald, Stadt	57	-32,9	4,6	1,5	20,0
374 040	Reichshof
374 044	Waldbröl, Stadt	915	-30,5	2,4	4,3	21,4
374 048	Wiehl, Stadt	1 353	+0,2	2,2	1,6	16,9
374 052	Wipperfürth, Stadt	2 774	+193,9	2,1	2,8	20,1
378 000	Rhein.-Berg. Kreis	25 190	+9,6	3,2	2,6	27,1
378 004	Bergisch Gladbach, Stadt	11 267	+34,3	2,5	2,0	24,9
378 008	Burscheid, Stadt	407	-49,9	1,8	2,0	18,9
378 012	Kürten	144	-51,4	3,0	1,9	19,4
378 016	Leichlingen (Rhld.), Stadt	4 413	+9,7	13,5	11,2	53,6
378 020	Odenthal	1 010	+96,9	1,4	2,0	11,3
378 024	Overath, Stadt	4 944	+1,4	3,2	4,0	23,4
378 028	Rösrath, Stadt	1 249	+25,0	2,4	1,8	26,6
378 032	Wermelskirchen, Stadt	1 756	-43,0	2,6	2,2	22,4
382 000	Rhein-Sieg-Kreis	78 488	-8,0	2,5	2,9	23,4
382 004	Alfter	2 249	+98,3	3,2	7,5	23,2
382 008	Bad Honnef, Stadt	6 843	-16,4	2,4	2,4	17,1
382 012	Bornheim, Stadt	7 077	+15,5	2,9	4,5	21,4
382 016	Eitorf
382 020	Hennef (Sieg), Stadt	2 127	-37,0	4,8	2,3	30,6
382 024	Königswinter, Stadt	17 845	+5,0	2,0	2,5	22,4
382 028	Lohmar, Stadt	998	-23,1	1,7	2,1	17,5
382 032	Meckenheim, Stadt	2 433	-4,1	2,6	2,6	34,9
382 036	Much
382 040	Neunkirchen-Seelscheid
382 044	Niederkassel, Stadt	4 757	-5,0	1,7	2,5	20,1
382 048	Rheinbach, Stadt	3 060	-34,0	2,1	2,1	23,3
382 052	Ruppichteroth
382 056	Sankt Augustin, Stadt	2 048	+140,4	2,4	2,5	37,1
382 060	Siegburg, Stadt	15 241	-30,1	3,1	5,7	29,2
382 064	Swisttal	322	-73,5	4,0	1,6	18,3
382 068	Troisdorf, Stadt	7 477	+4,2	1,9	2,1	26,4
382 072	Wachtberg	965	+95,7	2,5	4,0	19,1
382 076	Windeck	169	-53,3	2,4	2,4	18,3
300 000	Reg.-Bez. Köln	1 422 376	+1,8	2,3	2,2	26,2
	Kreisfreie Städte					
512 000	Bottrop	6 245	+106,9	3,5	5,5	29,7
513 000	Gelsenkirchen	17 521	-7,6	3,5	2,4	28,7
515 000	Münster	66 536	+51,3	2,2	1,9	25,6

Anmerkungen Seite 44

Noch: 3.1 Leistung der Beherbergungsstätten nach Verwaltungsbezirken

Januar bis Dezember 2021

Amtliche Schlüsselnummer	Verwaltungsbezirk	Ankünfte				Übernachtungen	
		aller Gäste	Veränderung ¹⁾	ausländischer Gäste	Veränderung ¹⁾	aller Gäste	Veränderung ¹⁾
554 000	Kreis Borken	190 909	+12,8	26 162	+22,4	451 526	+12,9
554 004	Ahaus, Stadt	17 487	-2,9	1 724	-24,9	43 358	+11,2
554 008	Bocholt, Stadt	25 662	+3,6	2 833	+3,8	58 629	+0,4
554 012	Borken, Stadt	18 525	+26,1	1 294	-7,0	52 133	+35,7
554 016	Gescher, Stadt	7 058	-2,0	393	+3,4	12 456	+4,1
554 020	Gronau (Westf.), Stadt	33 787	+13,6	4 535	+5,6	87 680	+5,3
554 024	Heek	4 702	+12,4	390	+114,3	10 300	+29,3
554 028	Heiden
554 032	Isselburg, Stadt	6 121	-3,5	972	-49,9	11 960	+13,6
554 036	Legden	21 791	+35,3	7 187	+170,7	46 912	+5,2
554 040	Raesfeld	4 621	+7,8	93	-55,3	8 057	-2,9
554 044	Reken	10 308	+14,6	834	+8,5	23 667	+23,9
554 048	Rhede, Stadt	4 701	-13,4	544	-7,6	9 325	+13,6
554 052	Schöppingen	7 291	+18,4	293	+32,0	18 745	+32,7
554 056	Stadtlohn, Stadt
554 060	Südlohn	9 305	+17,7	1 054	+19,9	18 838	+22,9
554 064	Velen, Stadt	9 408	+48,8	3 342	+52,5	26 065	+33,0
554 068	Vreden, Stadt	7 657	+14,6	618	+14,7	16 163	+18,7
558 000	Kreis Coesfeld	135 734	+6,5	7 893	-1,2	360 700	+1,0
558 004	Ascheberg	11 721	+4,3	916	-27,2	21 305	+12,5
558 008	Billerbeck, Stadt	16 066	+11,7	564	-48,7	31 614	+5,8
558 012	Coesfeld, Stadt	16 379	-	878	+11,6	26 851	-4,0
558 016	Dülmen, Stadt	26 007	+12,3	1 161	+7,0	63 558	+17,5
558 020	Havixbeck	2 734	-	81	-40,0	13 236	+70,6
558 024	Lüdinghausen, Stadt	13 196	+18,7	782	-24,9	27 006	+24,6
558 028	Nordkirchen
558 032	Nottuln	10 917	-12,7	378	-6,0	27 350	+0,4
558 036	Olfen, Stadt	3 513	+41,8	76	-44,5	8 934	+122,6
558 040	Rosendahl
558 044	Senden	18 498	+15,6	1 755	+42,3	38 987	+26,1
562 000	Kreis Recklinghausen	201 641	+7,7	21 068	-1,0	514 142	+24,6
562 004	Castrop-Rauxel, Stadt	13 020	-12,6	940	-34,3	27 975	-7,1
562 008	Datteln, Stadt	21 299	+0,3	324	-8,7	53 555	-4,3
562 012	Dorsten, Stadt	24 705	+32,4	3 925	+179,0	66 083	+38,1
562 014	Gladbeck, Stadt
562 016	Haltern am See, Stadt	39 492	+11,3	787	-31,9	85 348	+15,0
562 020	Herten, Stadt	10 691	-4,6	857	-8,3	22 333	+4,6
562 024	Marl, Stadt	17 144	+24,7	3 916	+89,9	36 802	+20,0
562 028	Oer-Erkenschwick, Stadt	9 963	+41,3	512	+32,6	37 437	+92,5
562 032	Recklinghausen, Stadt	37 823	+19,8	3 308	+6,6	137 675	+83,7
562 036	Waltrip, Stadt
566 000	Kreis Steinfurt	232 898	+14,0	20 744	+11,1	684 604	+14,4
566 004	Altenberge	8 961	+18,7	43	+79,2	15 994	+30,8
566 008	Emsdetten, Stadt	12 444	+17,4	447	-3,2	25 726	+2,9
566 012	Greven, Stadt	28 005	+8,4	2 234	+47,2	71 762	+34,5
566 016	Hörstel, Stadt	25 193	+13,8	2 183	+28,1	72 230	-0,7
566 020	Hopsten
566 024	Horstmar, Stadt	1 179	-16,8	206	+237,7	11 461	+135,2
566 028	Ibbenbüren, Stadt	22 262	+4,8	2 406	+27,3	37 566	-5,0
566 032	Ladbergen	10 425	+5,9	1 775	+53,1	19 925	+5,2
566 036	Laer
566 040	Lengerich, Stadt	6 150	+0,6	701	+2,3	16 369	-1,7
566 044	Lienen	3 483	-20,8	1 109	-9,0	16 854	-16,7
566 048	Lotte
566 052	Metelen	818	+2,3	-	-	3 942	-0,1
566 056	Mettingen	6 036	+18,5	523	-15,5	35 389	-7,8
566 060	Neuenkirchen
566 064	Nordwalde	2 730	-9,5	33	+312,5	5 321	-27,7
566 068	Ochtrup, Stadt	3 728	+14,1	231	-0,9	6 867	+14,5
566 072	Recke	4 455	+10,5	168	-	15 363	-0,8
566 076	Rheine, Stadt	34 912	+17,9	4 535	+6,1	95 911	+21,7
566 080	Saerbeck	6 509	+28,1	341	+25,8	17 008	+45,0
566 084	Steinfurt, Stadt	10 011	+64,7	460	-50,2	26 596	+93,4
566 088	Tecklenburg, Stadt	25 711	+32,1	1 895	-4,6	121 958	+33,2
566 092	Westerkappeln	1 840	-1,6	168	+61,5	6 656	+4,2
566 096	Wettringen	13 590	+6,1	1 007	-3,7	48 047	-0,3

Anmerkungen Seite 44

Noch: 3.1 Leistung der Beherbergungsstätten nach Verwaltungsbezirken

Januar bis Dezember 2021

Amtliche Schlüsselnummer	Verwaltungsbezirk	Übernachtungen		Mittlere Aufenthaltsdauer ²⁾		Mittlere Auslastung der angebotenen Betten ³⁾
		ausländischer Gäste	Veränderung ¹⁾	aller Gäste	ausländischer Gäste	
554 000	Kreis Borken	65 780	+15,4	2,4	2,5	24,2
554 004	Ahaus, Stadt	5 900	-6,9	2,5	3,4	23,1
554 008	Bocholt, Stadt	8 064	+24,2	2,3	2,8	22,3
554 012	Borken, Stadt	7 054	-4,3	2,8	5,5	19,3
554 016	Gescher, Stadt	546	-21,4	1,8	1,4	26,8
554 020	Gronau (Westf.), Stadt	15 334	-1,7	2,6	3,4	33,1
554 024	Heek	804	+192,4	2,2	2,1	14,1
554 028	Heiden
554 032	Isselburg, Stadt	1 792	-43,1	2,0	1,8	25,8
554 036	Legden	8 563	+52,8	2,2	1,2	27,1
554 040	Raesfeld	245	-68,4	1,7	2,6	16,9
554 044	Reken	5 307	+55,2	2,3	6,4	22,6
554 048	Rhede, Stadt	1 340	+32,3	2,0	2,5	24,2
554 052	Schöppingen	1 504	+229,1	2,6	5,1	20,4
554 056	Stadtlohn, Stadt
554 060	Südlohn	2 223	+39,9	2,0	2,1	30,9
554 064	Velen, Stadt	5 319	+77,2	2,8	1,6	19,5
554 068	Vreden, Stadt	1 386	+41,6	2,1	2,2	32,6
558 000	Kreis Coesfeld	24 981	+22,9	2,7	3,2	24,5
558 004	Ascheberg	1 251	-47,1	1,8	1,4	23,9
558 008	Billerbeck, Stadt	1 829	-33,8	2,0	3,2	20,7
558 012	Coesfeld, Stadt	1 610	+16,5	1,6	1,8	26,5
558 016	Dülmen, Stadt	9 692	+64,3	2,4	8,3	33,3
558 020	Havixbeck	301	+10,7	4,8	3,7	29,2
558 024	Lüdinghausen, Stadt	1 723	-37,6	2,0	2,2	33,1
558 028	Nordkirchen
558 032	Nottuln	821	-8,1	2,5	2,2	19,9
558 036	Olfen, Stadt	120	-52,9	2,5	1,6	25,6
558 040	Rosendahl
558 044	Senden	6 267	+116,3	2,1	3,6	25,0
562 000	Kreis Recklinghausen	68 727	+25,6	2,5	3,3	32,8
562 004	Castrop-Rauxel, Stadt	2 790	-12,6	2,1	3,0	17,6
562 008	Datteln, Stadt	881	+1,8	2,5	2,7	40,2
562 012	Dorsten, Stadt	14 335	+93,6	2,7	3,7	32,4
562 014	Gladbeck, Stadt
562 016	Haltern am See, Stadt	1 704	-20,7	2,2	2,2	24,6
562 020	Herten, Stadt	2 587	+4,9	2,1	3,0	27,7
562 024	Marl, Stadt	8 946	+66,7	2,1	2,3	26,0
562 028	Oer-Erkenschwick, Stadt	5 058	+80,7	3,8	9,9	24,3
562 032	Recklinghausen, Stadt	21 209	+66,0	3,6	6,4	66,0
562 036	Waltrop, Stadt
566 000	Kreis Steinfurt	89 816	+23,3	2,9	4,3	29,4
566 004	Altenberge	600	+255,0	1,8	14,0	26,7
566 008	Emsdetten, Stadt	3 033	-43,2	2,1	6,8	18,2
566 012	Greven, Stadt	6 070	+99,5	2,6	2,7	27,6
566 016	Hörstel, Stadt	9 909	+43,1	2,9	4,5	29,3
566 020	Hopsten
566 024	Horstmar, Stadt	5 151	x	9,7	25,0	49,1
566 028	Ibbenbüren, Stadt	3 977	+4,4	1,7	1,7	22,9
566 032	Ladbergen	2 535	+70,5	1,9	1,4	24,9
566 036	Laer
566 040	Lengerich, Stadt	2 423	-10,0	2,7	3,5	19,7
566 044	Lienen	10 030	-15,1	4,8	9,0	29,4
566 048	Lotte
566 052	Metelen	-	-	4,8	-	35,3
566 056	Mettingen	1 818	-22,8	5,9	3,5	36,9
566 060	Neuenkirchen
566 064	Nordwalde	65	x	1,9	2,0	9,1
566 068	Ochtrup, Stadt	363	+8,4	1,8	1,6	22,6
566 072	Recke	259	-31,1	3,4	1,5	23,0
566 076	Rheine, Stadt	9 125	+28,1	2,7	2,0	36,4
566 080	Saerbeck	872	+96,4	2,6	2,6	22,4
566 084	Steinfurt, Stadt	2 982	+19,6	2,7	6,5	24,4
566 088	Tecklenburg, Stadt	17 408	+70,2	4,7	9,2	43,7
566 092	Westerkappeln	758	+33,2	3,6	4,5	35,4
566 096	Wettringen	10 745	-15,2	3,5	10,7	41,0

Anmerkungen Seite 44

Noch: 3.1 Leistung der Beherbergungsstätten nach Verwaltungsbezirken

Januar bis Dezember 2021

Amtliche Schlüsselnummer	Verwaltungsbezirk	Ankünfte				Übernachtungen	
		aller Gäste	Veränderung ¹⁾	ausländischer Gäste	Veränderung ¹⁾	aller Gäste	Veränderung ¹⁾
570 000	Kreis Warendorf	118 204	+19,4	7 401	-7,0	375 633	+11,3
570 004	Ahlen, Stadt	9 266	+17,7	735	+21,9	21 907	+17,8
570 008	Beckum, Stadt	7 219	+17,1	658	-13,4	19 949	+14,8
570 012	Beelen	1 756	+13,7	546	+93,6	5 331	+30,2
570 016	Drensteinfurt, Stadt	5 016	+30,2	346	+70,4	7 522	+25,8
570 020	Ennigerloh, Stadt	5 861	-3,7	471	-31,3	13 140	-3,3
570 024	Everswinkel	2 928	+1,0	89	+34,8	9 928	+9,9
570 028	Oelde, Stadt	7 288	-11,0	929	-32,4	14 282	-47,4
570 032	Ostbevern	11 825	+34,9	510	-56,1	17 852	+8,5
570 036	Sassenberg, Stadt	15 605	+27,1	627	-0,2	59 326	+31,7
570 040	Sendenhorst, Stadt	10 096	+20,3	508	-1,2	74 859	+8,0
570 044	Telgte, Stadt	11 276	+9,9	585	+18,9	59 881	+6,6
570 048	Wadersloh	1 150	-48,1	93	-9,7	4 555	-32,2
570 052	Warendorf, Stadt	28 918	+41,4	1 304	+20,6	67 101	+39,4
500 000	Reg.-Bez. Münster	1 327 926	+10,7	127 536	+14,1	3 455 537	+12,2
711 000	Kreisfreie Stadt Bielefeld	163 677	+1,6	18 294	-21,1	349 814	+9,8
754 000	Kreis Gütersloh	138 316	+8,8	12 417	-6,1	352 584	+13,0
754 004	Borgholzhausen, Stadt	-	-100,0	-	-	-	-100,0
754 008	Gütersloh, Stadt	28 419	-2,2	4 524	-2,2	95 506	-0,7
754 012	Halle (Westf.), Stadt	18 955	+17,8	1 354	+18,0	42 229	+23,1
754 016	Harsewinkel, Stadt	12 154	+5,1	860	-54,2	31 009	+20,4
754 020	Herzebrock-Clarholz	2 978	+18,8	308	+4,4	9 184	+68,1
754 024	Langenberg	114	-84,2	-	-100,0	404	-78,4
754 028	Rheda-Wiedenbrück, Stadt	21 314	-4,3	1 658	+11,3	41 768	+5,5
754 032	Rietberg, Stadt	17 142	+50,2	1 145	+71,7	31 811	+65,0
754 036	Schloß Holte-Stukenbrock, Stadt	16 162	+6,7	1 106	+22,5	45 593	+3,5
754 040	Steinhagen	3 001	-25,5	21	-95,3	4 547	-20,3
754 044	Verl, Stadt	8 132	+174,7	906	+192,3	14 151	+138,4
754 048	Versmold, Stadt	6 874	+2,7	214	+15,7	29 059	+16,3
754 052	Werther (Westf.), Stadt	3 071	-34,6	321	-74,0	7 323	-17,6
758 000	Kreis Herford	60 620	+8,9	5 964	+30,8	269 006	+2,9
758 004	Bünde, Stadt	5 104	-4,2	412	-6,2	13 975	-1,6
758 008	Enger, Stadt	-	-	-	-	-	-
758 012	Herford, Stadt	18 282	+28,7	3 200	+130,9	39 238	+3,3
758 016	Hiddenhausen	8 480	+15,2	528	+8,0	17 039	+22,9
758 020	Kirchlengern
758 024	Löhne, Stadt	6 286	+48,6	158	+31,7	99 213	+32,1
758 028	Rödinghausen	5 473	+11,8	164	+100,0	17 933	+31,1
758 032	Spenge, Stadt
758 036	Vlotho, Stadt	13 701	-19,3	1 436	-29,2	71 896	-26,5
762 000	Kreis Höxter	158 922	-0,6	8 647	+6,8	821 465	+7,9
762 004	Bad Driburg, Stadt	47 827	-7,6	980	-13,8	510 630	+7,4
762 008	Beverungen, Stadt	17 169	-4,5	695	-2,5	41 416	-1,1
762 012	Borgentreich, Stadt
762 016	Brakel, Stadt	5 412	+2,0	316	-33,8	14 678	+5,7
762 020	Höxter, Stadt	42 457	+2,9	2 442	+34,7	142 698	+16,3
762 024	Marienmünster, Stadt	2 006	-6,9	94	+16,0	4 710	-10,3
762 028	Nieheim, Stadt	4 144	-2,5	936	+10,2	18 959	-11,4
762 032	Steinheim, Stadt	5 833	+5,5	296	+32,7	12 072	+3,7
762 036	Warburg, Stadt	27 319	+12,3	1 869	+40,8	56 936	+17,9
762 040	Willebadessen, Stadt
766 000	Kreis Lippe	247 464	-1,8	14 799	-11,2	1 186 414	+6,2
766 004	Augustdorf
766 008	Bad Salzuflen, Stadt	87 833	-2,7	6 059	-9,0	598 959	+8,3
766 012	Barntrup, Stadt
766 016	Blomberg, Stadt	1 631	-48,4	167	-4,6	3 205	-75,5
766 020	Detmold, Stadt	29 301	+4,9	1 663	-11,3	58 626	+10,3
766 024	Dörentrup	6 320	-9,2	83	-39,9	18 360	-9,3
766 028	Extertal	10 939	+30,4	589	-3,1	35 552	+27,5
766 032	Horn-Bad Meinberg, Stadt	40 066	-13,9	2 400	-4,4	240 094	+0,9

Anmerkungen Seite 44

Noch: 3.1 Leistung der Beherbergungsstätten nach Verwaltungsbezirken

Januar bis Dezember 2021

Amtliche Schlüsselnummer	Verwaltungsbezirk	Übernachtungen		Mittlere Aufenthaltsdauer ²⁾		Mittlere Auslastung der angebotenen Betten ³⁾
		ausländischer Gäste	Veränderung ¹⁾	aller Gäste	ausländischer Gäste	
570 000	Kreis Warendorf	22 333	-33,3	3,2	3,0	29,4
570 004	Ahlen, Stadt	3 286	+5,9	2,4	4,5	20,2
570 008	Beckum, Stadt	2 246	+1,9	2,8	3,4	21,8
570 012	Beelen	1 800	+108,3	3,0	3,3	26,4
570 016	Drensteinfurt, Stadt	660	+42,2	1,5	1,9	19,7
570 020	Ennigerloh, Stadt	1 075	-32,7	2,2	2,3	24,8
570 024	Everswinkel	212	+46,2	3,4	2,4	27,5
570 028	Oelde, Stadt	2 346	-82,7	2,0	2,5	17,2
570 032	Ostbevern	631	-72,9	1,5	1,2	16,7
570 036	Sassenberg, Stadt	2 186	-11,4	3,8	3,5	24,5
570 040	Sendenhorst, Stadt	1 103	+2,1	7,4	2,2	62,3
570 044	Telgte, Stadt	1 560	+79,7	5,3	2,7	55,5
570 048	Wadersloh	1 367	-2,3	4,0	14,7	19,5
570 052	Warendorf, Stadt	3 861	+12,1	2,3	3,0	23,8
500 000	Reg.-Bez. Münster	361 939	+18,9	2,6	2,8	27,4
711 000	Kreisfreie Stadt Bielefeld	53 755	-4,6	2,1	2,9	26,3
754 000	Kreis Gütersloh	30 784	-0,4	2,5	2,5	24,2
754 004	Borgholzhausen, Stadt	-	-	-	-	-
754 008	Gütersloh, Stadt	10 886	+2,0	3,4	2,4	28,6
754 012	Halle (Westf.), Stadt	3 313	+14,1	2,2	2,4	27,7
754 016	Harsewinkel, Stadt	3 312	-30,3	2,6	3,9	19,0
754 020	Herzebrock-Clarholz	1 667	+72,9	3,1	5,4	20,9
754 024	Langenberg	6	-96,5	3,5	-	15,0
754 028	Rheda-Wiedenbrück, Stadt	3 344	-22,6	2,0	2,0	22,3
754 032	Rietberg, Stadt	2 604	+95,3	1,9	2,3	30,3
754 036	Schloß Holte-Stukenbrock, Stadt	2 458	+25,3	2,8	2,2	22,7
754 040	Steinhagen	21	-97,7	1,5	1,0	12,5
754 044	Verl, Stadt	1 472	+182,5	1,7	1,6	26,6
754 048	Versmold, Stadt	753	+36,7	4,2	3,5	10,6
754 052	Werther (Westf.), Stadt	948	-48,3	2,4	3,0	16,5
758 000	Kreis Herford	17 757	+43,2	4,4	3,0	31,9
758 004	Bünde, Stadt	1 310	-19,1	2,7	3,2	21,3
758 008	Enger, Stadt	-	-	-	-	-
758 012	Herford, Stadt	8 753	+133,2	2,1	2,7	29,2
758 016	Hiddenhausen	937	+7,5	2,0	1,8	21,9
758 020	Kirchlengern
758 024	Löhne, Stadt	1 022	+43,7	15,8	6,5	70,6
758 028	Rödinghausen	2 808	+150,9	3,3	17,1	18,0
758 032	Spenge, Stadt
758 036	Vlotho, Stadt	2 789	-34,9	5,2	1,9	27,2
762 000	Kreis Höxter	32 646	+2,6	5,2	3,8	37,3
762 004	Bad Driburg, Stadt	3 015	-10,0	10,7	3,1	55,2
762 008	Beverungen, Stadt	2 985	+64,3	2,4	4,3	19,2
762 012	Borgentreich, Stadt
762 016	Brakel, Stadt	1 814	-20,9	2,7	5,7	13,8
762 020	Höxter, Stadt	7 884	+55,2	3,4	3,2	38,5
762 024	Mariemünster, Stadt	351	+44,4	2,3	3,7	11,5
762 028	Nieheim, Stadt	7 092	-25,8	4,6	7,6	10,8
762 032	Steinheim, Stadt	1 015	+16,4	2,1	3,4	27,8
762 036	Warburg, Stadt	5 161	+15,9	2,1	2,8	20,1
762 040	Willebadessen, Stadt
766 000	Kreis Lippe	54 131	-1,7	4,8	3,7	34,4
766 004	Augustdorf
766 008	Bad Salzuflen, Stadt	13 261	-6,2	6,8	2,2	44,8
766 012	Barntrup, Stadt
766 016	Blomberg, Stadt	484	+3,0	2,0	2,9	12,1
766 020	Detmold, Stadt	3 632	-4,9	2,0	2,2	22,7
766 024	Dörentrup	473	-29,8	2,9	5,7	21,0
766 028	Extetal	2 159	+5,0	3,3	3,7	33,7
766 032	Horn-Bad Meinberg, Stadt	17 439	+41,9	6,0	7,3	32,2

Anmerkungen Seite 44

Noch: 3.1 Leistung der Beherbergungsstätten nach Verwaltungsbezirken

Januar bis Dezember 2021

Amtliche Schlüsselnummer	Verwaltungsbezirk	Ankünfte				Übernachtungen	
		aller Gäste	Veränderung ¹⁾	ausländischer Gäste	Veränderung ¹⁾	aller Gäste	Veränderung ¹⁾
	Noch: Kreis Lippe						
766 036	Kalletal	28 980	-2,6	164	-52,0	123 489	+8,1
766 040	Lage, Stadt	4 085	-2,6	129	-27,9	13 909	-2,0
766 044	Lemgo, Stadt	8 792	-12,6	558	-30,3	15 259	-13,9
766 048	Leopoldshöhe	1 824	+19,8	139	+90,4	4 568	+14,3
766 052	Lügde, Stadt	6 138	+23,9	284	-20,7	13 259	+32,3
766 056	Oerlinghausen, Stadt	3 080	-3,8	21	-54,3	7 147	-1,9
766 060	Schieder-Schwalenberg, Stadt	14 571	+26,4	1 189	-3,1	35 351	+28,3
766 064	Schlangen	-	-	-	-	-	-
770 000	Kreis Minden-Lübbecke	177 350	-0,1	10 418	-10,2	1 114 679	+0,1
770 004	Bad Oeynhausen, Stadt	65 523	+0,3	2 814	+19,8	758 119	-2,0
770 008	Espelkamp, Stadt	6 398	-2,5	477	-30,7	14 016	-12,6
770 012	Hille
770 016	Hüllhorst
770 020	Lübbecke, Stadt	3 346	+12,6	350	+6,7	7 463	+13,4
770 024	Minden, Stadt	40 119	-0,2	2 046	-30,9	69 340	+6,7
770 028	Petershagen, Stadt	13 184	-19,5	486	-45,6	76 192	-12,6
770 032	Porta Westfalica, Stadt	13 954	+20,3	550	+69,2	27 499	+33,5
770 036	Preußisch-Oldendorf, Stadt	10 373	-4,0	432	-21,6	96 407	+14,0
770 040	Rahden, Stadt	4 951	+21,3	377	+43,3	14 806	+15,1
770 044	Stemwede	9 921	-1,8	616	+37,8	27 673	+11,6
774 000	Kreis Paderborn	186 721	+0,8	12 001	-29,7	664 863	-
774 004	Altenbeken
774 008	Bad Lippspringe, Stadt	38 219	-8,9	569	-42,4	266 305	-6,7
774 012	Borchen	5 173	-8,6	153	-34,9	34 923	+10,8
774 016	Büren, Stadt	11 188	-1,7	912	-54,3	27 393	+0,5
774 020	Delbrück, Stadt	9 422	+12,3	675	-42,3	21 568	+32,8
774 024	Hövelhof	13 921	+30,5	1 138	+4,8	33 643	+29,9
774 028	Lichtenau, Stadt
774 032	Paderborn, Stadt	96 039	+4,9	7 557	+3,7	189 699	+10,1
774 036	Salzkotten, Stadt	2 142	+23,8	139	+27,5	4 093	+17,7
774 040	Bad Wünnenberg, Stadt	10 050	-24,5	834	-80,0	86 173	-15,1
700 000	Reg.-Bez. Detmold	1 133 070	+1,3	82 540	-12,6	4 758 825	+4,6
	Kreisfreie Städte						
911 000	Bochum	113 456	-4,5	12 285	-9,5	277 013	+3,7
913 000	Dortmund	368 416	+0,5	60 377	-6,0	675 370	+0,3
914 000	Hagen	44 454	-9,8	4 550	-7,6	160 519	-0,1
915 000	Hamm	57 658	-10,6	7 075	+13,1	119 472	+4,7
916 000	Herne	27 790	+5,6	994	-20,0	48 379	-8,4
954 000	Ennepe-Ruhr-Kreis	99 721	-1,3	6 333	+0,8	326 193	-0,8
954 004	Breckerfeld, Stadt	3 091	+24,1	253	+91,7	7 817	+35,7
954 008	Ennepetal, Stadt	4 131	+3,3	333	+108,1	61 105	+9,9
954 012	Gevelsberg, Stadt
954 016	Hattingen, Stadt	31 395	-3,8	1 231	+5,2	135 674	-1,6
954 020	Herdecke, Stadt
954 024	Schwelm, Stadt	9 038	+4,0	570	-24,0	13 563	-6,5
954 028	Sprockhövel, Stadt	9 715	-6,5	756	-22,2	22 656	-5,3
954 032	Wetter (Ruhr), Stadt	4 732	-2,3	207	+5,6	6 863	-6,0
954 036	Witten, Stadt	17 489	-2,9	1 349	-6,7	40 046	-7,0
958 000	Hochsauerlandkreis	711 001	-11,9	87 122	-48,1	2 608 044	-6,7
958 004	Arnsberg, Stadt	46 535	-2,8	3 091	-4,7	126 056	-5,9
958 008	Bestwig	18 849	-14,5	816	-58,9	63 711	-0,5
958 012	Brilon, Stadt	36 060	+7,3	4 166	-10,4	142 126	+6,5
958 016	Eslohe (Sauerland)	23 586	-2,4	713	-10,5	96 521	-2,1
958 020	Hallenberg, Stadt	16 249	-11,4	2 312	-27,7	42 745	-5,8
958 024	Marsberg, Stadt	6 223	-6,2	192	-64,6	16 207	+9,1
958 028	Medebach, Stadt	139 851	+3,2	11 480	-63,6	585 925	+3,6
958 032	Meschede, Stadt	37 873	-22,3	2 637	-53,9	131 343	-10,1
958 036	Olsberg, Stadt	28 989	-15,9	4 191	-40,8	80 721	-10,2
958 040	Schmallenberg, Stadt	114 896	-11,4	12 080	-33,1	507 262	-3,3
958 044	Sundern (Sauerland), Stadt	56 974	-5,1	2 823	-9,2	153 207	+3,2
958 048	Winterberg, Stadt	184 916	-24,8	42 621	-51,5	662 220	-20,1

Anmerkungen Seite 44

Noch: 3.1 Leistung der Beherbergungsstätten nach Verwaltungsbezirken

Januar bis Dezember 2021

Amtliche Schlüsselnummer	Verwaltungsbezirk	Übernachtungen		Mittlere Aufenthaltsdauer ²⁾		Mittlere Auslastung der angebotenen Betten ³⁾
		ausländischer Gäste	Veränderung ¹⁾	aller Gäste	ausländischer Gäste	
	Noch: Kreis Lippe					
766 036	Kalletal	589	-65,1	4,3	3,6	12,7
766 040	Lage, Stadt	1 258	-29,7	3,4	9,8	26,3
766 044	Lemgo, Stadt	1 220	-41,7	1,7	2,2	19,2
766 048	Leopoldshöhe	236	-4,8	2,5	1,7	37,3
766 052	Lügde, Stadt	860	-19,7	2,2	3,0	13,0
766 056	Oerlinghausen, Stadt	48	-52,0	2,3	2,3	15,4
766 060	Schieder-Schwalenberg, Stadt	3 593	+2,1	2,4	3,0	19,7
766 064	Schlangen	-	-	-	-	-
770 000	Kreis Minden-Lübbecke	28 498	+11,1	6,3	2,7	48,7
770 004	Bad Oeynhausen, Stadt	5 011	+36,6	11,6	1,8	65,6
770 008	Espelkamp, Stadt	1 135	-41,0	2,2	2,4	19,8
770 012	Hille
770 016	Hüllhorst
770 020	Lübbecke, Stadt	1 053	+21,5	2,2	3,0	20,1
770 024	Minden, Stadt	4 102	-19,2	1,7	2,0	25,8
770 028	Petershagen, Stadt	1 104	-50,3	5,8	2,3	35,4
770 032	Porta Westfalica, Stadt	1 346	+109,0	2,0	2,4	15,1
770 036	Preußisch-Oldendorf, Stadt	3 632	-	9,3	8,4	47,5
770 040	Rahden, Stadt	1 543	+132,0	3,0	4,1	28,1
770 044	Stemwede	5 172	+252,1	2,8	8,4	26,4
774 000	Kreis Paderborn	35 202	-26,9	3,6	2,9	35,6
774 004	Altenbeken
774 008	Bad Lippspringe, Stadt	2 814	-12,8	7,0	4,9	55,7
774 012	Borchen	643	-32,5	6,8	4,2	38,0
774 016	Büren, Stadt	4 736	-25,7	2,4	5,2	22,5
774 020	Delbrück, Stadt	1 149	-52,8	2,3	1,7	33,0
774 024	Hövelhof	3 867	+2,6	2,4	3,4	26,8
774 028	Lichtenau, Stadt
774 032	Paderborn, Stadt	15 661	+5,8	2,0	2,1	23,4
774 036	Salzkotten, Stadt	370	+56,1	1,9	2,7	15,1
774 040	Bad Wünnenberg, Stadt	5 908	-63,8	8,6	7,1	58,5
700 000	Reg.-Bez. Detmold	252 773	-2,9	4,2	3,1	35,5
	Kreisfreie Städte					
911 000	Bochum	30 963	+10,1	2,4	2,5	25,9
913 000	Dortmund	107 697	-3,4	1,8	1,8	26,1
914 000	Hagen	18 288	+18,5	3,6	4,0	30,0
915 000	Hamm	14 244	+29,3	2,1	2,0	26,3
916 000	Herne	2 940	+9,8	1,7	3,0	24,5
954 000	Ennepe-Ruhr-Kreis	14 046	+0,4	3,3	2,2	29,4
954 004	Breckerfeld, Stadt	873	+157,5	2,5	3,5	19,2
954 008	Ennepetal, Stadt	711	+141,0	14,8	2,1	75,2
954 012	Gevelsberg, Stadt
954 016	Hattingen, Stadt	3 032	-3,8	4,3	2,5	36,0
954 020	Herdecke, Stadt
954 024	Schwelm, Stadt	776	-32,0	1,5	1,4	14,7
954 028	Sprockhövel, Stadt	1 458	-9,2	2,3	1,9	19,4
954 032	Wetter (Ruhr), Stadt	276	-36,6	1,5	1,3	18,3
954 036	Witten, Stadt	3 165	-9,6	2,3	2,3	20,5
958 000	Hochsauerlandkreis	322 580	-47,0	3,7	3,7	30,8
958 004	Arnsberg, Stadt	8 421	+7,6	2,7	2,7	24,2
958 008	Bestwig	3 677	-52,3	3,4	4,5	24,8
958 012	Brilon, Stadt	10 043	-33,0	3,9	2,4	31,2
958 016	Eslohe (Sauerland)	2 429	-10,6	4,1	3,4	33,0
958 020	Hallenberg, Stadt	8 024	-8,8	2,6	3,5	29,6
958 024	Marsberg, Stadt	427	-74,7	2,6	2,2	18,5
958 028	Medebach, Stadt	53 057	-63,3	4,2	4,6	52,2
958 032	Meschede, Stadt	9 143	-56,1	3,5	3,5	20,8
958 036	Olsberg, Stadt	12 356	-26,9	2,8	2,9	17,9
958 040	Schmallenberg, Stadt	39 156	-32,9	4,4	3,2	40,4
958 044	Sundern (Sauerland), Stadt	13 500	+44,2	2,7	4,8	29,9
958 048	Winterberg, Stadt	162 347	-48,4	3,6	3,8	23,3

Anmerkungen Seite 44

Noch: 3.1 Leistung der Beherbergungsstätten nach Verwaltungsbezirken

Januar bis Dezember 2021

Amtliche Schlüsselnummer	Verwaltungsbezirk	Ankünfte				Übernachtungen	
		aller Gäste	Veränderung ¹⁾	ausländischer Gäste	Veränderung ¹⁾	aller Gäste	Veränderung ¹⁾
962 000	Märkischer Kreis	107 375	+4,3	8 026	-5,3	241 607	+9,9
962 004	Altena, Stadt	4 791	+0,9	131	-48,0	12 704	+4,0
962 008	Balve, Stadt	10 471	+15,9	823	-0,7	28 511	+8,5
962 012	Halver, Stadt
962 016	Hemer, Stadt	2 179	+67,9	27	-61,4	4 644	+106,5
962 020	Herscheid
962 024	Iserlohn, Stadt	25 764	+7,3	2 032	+7,3	48 371	+9,9
962 028	Kierspe, Stadt
962 032	Lüdenscheid, Stadt	26 678	+1,3	2 903	-10,3	55 991	+17,4
962 036	Meinerzhagen, Stadt	8 124	-10,0	303	+15,6	20 395	-7,0
962 040	Menden (Sauerland), Stadt	4 652	-28,1	191	-32,5	10 014	-23,2
962 044	Nachrodt-Wiblingwerde	4 495	+2,6	116	-35,9	9 595	+17,4
962 048	Neuenrade, Stadt	6 814	+2,9	571	+30,4	15 261	+5,3
962 052	Plettenberg, Stadt	9 050	+32,8	588	+5,2	24 089	+37,8
962 056	Schalksmühle	-	-	-	-	-	-
962 060	Werdohl, Stadt	1 628	+14,7	61	-49,2	6 526	+19,3
966 000	Kreis Olpe	130 484	-6,2	14 491	-30,0	354 525	-2,4
966 004	Attendorn, Stadt	35 418	-1,0	3 215	-10,0	78 434	-0,8
966 008	Drolshagen, Stadt	15 471	-9,1	1 270	-12,1	43 573	-13,2
966 012	Finnentrop	4 475	-0,7	205	-60,3	12 140	-6,7
966 016	Kirchhundem	6 799	-23,5	352	-47,1	18 731	-12,1
966 020	LenneStadt, Stadt	33 103	-8,2	6 801	-30,6	109 209	+3,8
966 024	Olpe, Stadt	30 774	+1,8	2 064	-48,1	81 592	+2,5
966 028	Wenden	4 444	-33,6	584	-20,1	10 846	-26,3
970 000	Kreis Siegen-Wittgenstein	129 970	+3,8	17 556	-13,1	550 448	+8,1
970 004	Bad Berleburg, Stadt	16 283	-3,0	1 023	-22,0	234 038	+16,8
970 008	Burbach	14 307	+86,1	1 961	+307,7	51 561	+7,4
970 012	Erndtebrück
970 016	Freudenberg, Stadt	8 058	-4,2	967	-9,1	14 677	+4,3
970 020	Hilchenbach, Stadt	9 454	+9,8	536	-23,9	83 881	+4,8
970 024	Kreuztal, Stadt	2 831	-4,0	262	-37,2	7 204	-2,6
970 028	Bad Laasphe, Stadt	16 715	-21,9	5 411	-40,7	40 926	-23,8
970 032	Netphen, Stadt	6 177	+11,6	657	+34,9	14 165	+25,2
970 036	Neunkirchen
970 040	Siegen, Stadt	42 523	+1,4	5 856	-1,3	72 203	+4,4
970 044	Wilnsdorf	10 930	+17,8	629	+24,6	23 579	+27,4
974 000	Kreis Soest	262 957	+7,8	14 156	-4,0	1 243 703	+6,9
974 004	Anröchte
974 008	Bad Sassendorf	56 295	+7,6	1 132	-2,9	449 521	+7,0
974 012	Ense
974 016	Erwitte, Stadt	28 910	+6,8	909	-20,7	158 090	+5,7
974 020	Geseke, Stadt	13 834	+15,0	1 154	+21,3	24 710	+33,5
974 024	Lippetal	2 873	+9,7	338	+72,4	7 288	+15,2
974 028	Lippstadt, Stadt	37 334	-3,0	2 495	-5,2	191 713	-1,9
974 032	Möhnesee	41 225	+18,4	1 245	-23,7	171 570	+13,6
974 036	Rüthen, Stadt	9 233	+11,2	361	-51,9	24 235	+27,1
974 040	Soest, Stadt	42 713	+5,4	4 518	+11,8	83 929	+10,8
974 044	Warstein, Stadt	9 740	-5,7	1 041	-23,1	69 047	-1,7
974 048	Wewer	939	-21,9	32	x	3 830	+4,7
974 052	Werl, Stadt	15 088	+30,1	700	-0,4	25 695	+37,0
974 056	Wickede (Ruhr)	2 944	+2,5	21	-16,0	30 446	-3,4
978 000	Kreis Unna	110 625	+9,8	11 145	+12,9	249 311	+9,8
978 004	Bergkamen, Stadt
978 008	Bönen	-	-	-	-	-	-
978 012	Fröndenberg/Ruhr, Stadt	5 555	-12,5	406	+1,5	9 398	+1,3
978 016	Holzwickede
978 020	Kamen, Stadt	20 462	+20,8	1 562	-13,5	49 680	-3,2
978 024	Lünen, Stadt	20 325	+41,3	1 870	+48,1	42 389	+55,8
978 028	Schwerte, Stadt	9 576	-23,3	407	+33,4	16 927	-13,5
978 032	Selm, Stadt	8 952	+22,4	142	-12,9	27 809	+4,4
978 036	Unna, Stadt	12 287	+5,0	1 281	+26,3	29 795	+18,4
978 040	Werne, Stadt	18 974	+9,0	1 724	+14,6	48 327	+5,5
900 000	Reg.-Bez. Arnsberg	2 163 907	-3,6	244 110	-27,9	6 854 584	-0,3
	Nordrhein-Westfalen	11 081 065	+1,1	1 636 990	-7,2	29 608 783	+3,9

Anmerkungen Seite 44

Noch: 3.1 Leistung der Beherbergungsstätten nach Verwaltungsbezirken

Januar bis Dezember 2021

Amtliche Schlüsselnummer	Verwaltungsbezirk	Übernachtungen		Mittlere Aufenthaltsdauer ²⁾		Mittlere Auslastung der angebotenen Betten ³⁾
		ausländischer Gäste	Veränderung ¹⁾	aller Gäste	ausländischer Gäste	
962 000	Märkischer Kreis	27 754	-2,4	2,3	3,5	20,5
962 004	Altena, Stadt	818	+21,2	2,7	6,2	14,8
962 008	Balve, Stadt	8 403	-9,1	2,7	10,2	22,2
962 012	Halver, Stadt
962 016	Hemer, Stadt	48	-51,5	2,1	1,8	7,6
962 020	Herscheid
962 024	Iserlohn, Stadt	4 465	+13,4	1,9	2,2	26,1
962 028	Kierspe, Stadt
962 032	Lüdenscheid, Stadt	6 391	-3,7	2,1	2,2	21,5
962 036	Meinerzhagen, Stadt	1 221	+29,3	2,5	4,0	17,0
962 040	Menden (Sauerland), Stadt	359	-54,3	2,2	1,9	15,0
962 044	Nachrodt-Wiblingwerde	463	-5,7	2,1	4,0	13,8
962 048	Neuenrade, Stadt	1 611	+4,9	2,2	2,8	25,5
962 052	Plettenberg, Stadt	2 273	+24,8	2,7	3,9	29,1
962 056	Schalksmühle	-	-	-	-	-
962 060	Werdohl, Stadt	1 072	+35,2	4,0	17,6	21,1
966 000	Kreis Olpe	50 177	-11,4	2,7	3,5	20,6
966 004	Attendorn, Stadt	10 224	+5,7	2,2	3,2	19,9
966 008	Drolshagen, Stadt	3 472	+4,1	2,8	2,7	22,3
966 012	Finnentrop	664	-60,1	2,7	3,2	18,2
966 016	Kirchhundem	1 159	-48,0	2,8	3,3	15,1
966 020	Lennebstadt, Stadt	27 844	-0,3	3,3	4,1	25,4
966 024	Olpe, Stadt	4 378	-52,5	2,7	2,1	16,5
966 028	Wenden	2 436	-7,1	2,4	4,2	16,1
970 000	Kreis Siegen-Wittgenstein	43 763	-12,8	4,2	2,5	34,6
970 004	Bad Berleburg, Stadt	5 226	-2,4	14,4	5,1	60,6
970 008	Burbach	5 764	+65,9	3,6	2,9	25,0
970 012	Erndtebrück
970 016	Freudenberg, Stadt	1 885	+15,4	1,8	1,9	18,8
970 020	Hilchenbach, Stadt	1 384	-23,2	8,9	2,6	46,8
970 024	Kreuztal, Stadt	826	-29,2	2,5	3,2	23,8
970 028	Bad Laasphe, Stadt	16 531	-33,8	2,4	3,1	25,5
970 032	Netphen, Stadt	1 207	+1,9	2,3	1,8	18,1
970 036	Neunkirchen
970 040	Siegen, Stadt	9 072	-0,3	1,7	1,5	23,9
970 044	Wilnsdorf	1 217	+34,6	2,2	1,9	17,3
974 000	Kreis Soest	49 227	+9,4	4,7	3,5	40,8
974 004	Anröchte
974 008	Bad Sassendorf	2 799	+7,2	8,0	2,5	64,0
974 012	Ense
974 016	Erwitte, Stadt	3 853	+13,5	5,5	4,2	53,6
974 020	Geseke, Stadt	1 761	+24,4	1,8	1,5	7,3
974 024	Lippetal	848	+108,4	2,5	2,5	17,2
974 028	Lippstadt, Stadt	7 888	+38,0	5,1	3,2	40,5
974 032	Möhnesee	4 135	+4,2	4,2	3,3	39,9
974 036	Rüthen, Stadt	781	-59,0	2,6	2,2	20,6
974 040	Soest, Stadt	12 422	+15,3	2,0	2,7	24,9
974 044	Warstein, Stadt	9 309	-24,5	7,1	8,9	36,9
974 048	Welver	1 582	x	4,1	49,4	21,8
974 052	Werl, Stadt	3 146	+68,8	1,7	4,5	35,5
974 056	Wickede (Ruhr)	91	-16,5	10,3	4,3	65,1
978 000	Kreis Unna	21 784	+33,5	2,3	2,0	21,0
978 004	Bergkamen, Stadt
978 008	Bönen	-	-	-	-	-
978 012	Fröndenberg/Ruhr, Stadt	814	+9,6	1,7	2,0	16,3
978 016	Holzwickede
978 020	Kamen, Stadt	2 048	-40,5	2,4	1,3	25,4
978 024	Lünen, Stadt	4 352	+138,3	2,1	2,3	20,3
978 028	Schwerte, Stadt	872	+90,0	1,8	2,1	19,2
978 032	Selm, Stadt	238	-17,6	3,1	1,7	8,8
978 036	Unna, Stadt	4 515	+121,9	2,4	3,5	18,2
978 040	Werne, Stadt	3 961	+12,5	2,5	2,3	33,0
900 000	Reg.-Bez. Arnsberg	703 463	-28,8	3,2	2,9	29,7
	Nordrhein-Westfalen	3 833 049	-6,8	2,7	2,3	27,3

Anmerkungen Seite 44

3.2 Leistung der Beherbergungsstätten nach Gemeindegruppen und Betriebsarten

Januar bis Dezember 2021

Gemeindegruppe Betriebsart	Ankünfte				Übernachtungen	
	aller Gäste	Veränderung ¹⁾	ausländischer Gäste	Veränderung ¹⁾	aller Gäste	Veränderung ¹⁾
Mineral-, Moor-, Sole- und Thermalbäder	657 255	+1,4	82 182	+2,1	3 807 526	+4,1
Hotels	364 979	+10,0	61 075	+12,6	740 447	+15,6
Gasthöfe	2 040	+19,5	88	+37,5	6 845	+23,8
Pensionen	37 330	-2,2	1 855	-1,7	163 012	+8,4
Hotels garnis	77 481	-13,6	13 755	-26,1	171 383	-10,8
Erholungs-, Ferien-, Schulungsheime	27 941	-19,3	467	-19,6	90 873	-19,6
Ferienhäuser, -wohnungen, -zentren	5 416	+30,7	1 030	+79,4	44 985	+20,5
Hütten, Jugendherbergen u. Ä.	8 896	+22,7	696	-34,2	22 341	+46,5
Vorsorge- und Reha-Kliniken	104 641	+2,1	111	+8,8	2 491 639	+3,6
Campingplätze	28 531	-26,0	3 105	-7,5	76 001	-20,8
Heilklimatische Kurorte	206 288	-23,3	43 873	-50,7	843 774	-17,3
Hotels	90 269	-22,2	23 046	-37,1	222 228	-18,3
Gasthöfe
Pensionen
Hotels garnis
Erholungs-, Ferien-, Schulungsheime
Ferienhäuser, -wohnungen, -zentren	64 454	-26,7	16 501	-60,4	306 977	-26,4
Hütten, Jugendherbergen u. Ä.
Vorsorge- und Reha-Kliniken
Campingplätze
Kneippkurorte	165 840	-3,2	15 181	-28,8	524 106	+2,8
Hotels	69 010	-3,2	8 993	-23,2	150 814	+1,5
Gasthöfe	7 310	-6,9	375	-46,2	12 702	-14,5
Pensionen	5 596	-16,6	835	-18,8	17 670	-0,5
Hotels garnis	16 112	-26,7	1 025	-28,1	30 971	-27,7
Erholungs-, Ferien-, Schulungsheime	4 723	+16,8	-	-	14 929	+18,6
Ferienhäuser, -wohnungen, -zentren	14 112	-	1 710	-33,4	65 100	-0,4
Hütten, Jugendherbergen u. Ä.	15 917	+9,4	185	-57,9	38 606	+14,7
Vorsorge- und Reha-Kliniken	2 645	+7,9	-	-	106 160	+17,1
Campingplätze	30 415	+7,7	2 058	-40,6	87 154	+4,5
Kneippheilkurorte	165 177	-19,2	19 717	-43,5	934 241	-2,1
Hotels	98 004	-17,3	16 231	-39,8	273 130	-13,1
Gasthöfe
Pensionen
Hotels garnis
Erholungs-, Ferien-, Schulungsheime
Ferienhäuser, -wohnungen, -zentren	19 323	-7,2	802	-45,2	104 119	-3,5
Hütten, Jugendherbergen u. Ä.
Vorsorge- und Reha-Kliniken
Campingplätze
Heilbäder zusammen	1 194 560	-7,6	160 953	-28,7	6 109 647	-0,5
Hotels	622 262	-2,4	109 345	-15,6	1 386 619	+0,8
Gasthöfe	28 551	-17,5	2 477	-49,2	78 689	-16,4
Pensionen	61 001	-7,1	5 146	-38,1	232 026	+1,7
Hotels garnis	101 918	-18,3	15 387	-31,2	221 136	-15,8
Erholungs-, Ferien-, Schulungsheime	55 101	-17,2	1 299	-43,7	237 392	-1,9
Ferienhäuser, -wohnungen, -zentren	103 305	-18,7	20 043	-56,7	521 181	-17,0
Hütten, Jugendherbergen u. Ä.	27 698	-5,2	887	-50,1	68 311	+3,5
Vorsorge- und Reha-Kliniken	124 805	+3,2	117	+0,9	3 178 373	+5,1
Campingplätze	69 919	-19,3	6 252	-38,3	185 920	-15,6

Anmerkungen Seite 44

Noch: 3.2 Leistung der Beherbergungsstätten nach Gemeindegruppen und Betriebsarten

Januar bis Dezember 2021

Gemeindegruppe Betriebsart	Übernachtungen		Mittlere Aufenthaltsdauer ²⁾		Mittlere Auslastung der angebotenen Betten ³⁾
	ausländischer Gäste	Veränderung ¹⁾	aller Gäste	ausländischer Gäste	
Mineral-, Moor-, Sole- und Thermalbäder	173 568	+1,3	5,8	2,1	46,6
Hotels	105 314	+11,1	2,0	1,7	28,8
Gasthöfe	375	+95,3	3,4	4,3	29,3
Pensionen	10 091	+26,1	4,4	5,4	28,3
Hotels garnis	27 976	-37,9	2,2	2,0	23,2
Erholungs-, Ferien-, Schulungsheime	2 229	-29,0	3,3	4,8	18,0
Ferienhäuser, -wohnungen, -zentren	16 888	+65,1	8,3	16,4	31,5
Hütten, Jugendherbergen u. Ä.	1 749	-4,5	2,5	2,5	16,8
Vorsorge- und Reha-Kliniken	3 390	+60,5	23,8	30,5	75,0
Campingplätze	5 556	-6,3	2,7	1,8	.
Heilklimatische Kurorte	170 524	-47,7	4,1	3,9	25,3
Hotels	72 545	-24,4	2,5	3,1	24,8
Gasthöfe
Pensionen
Hotels garnis
Erholungs-, Ferien-, Schulungsheime
Ferienhäuser, -wohnungen, -zentren	84 729	-57,5	4,8	5,1	21,6
Hütten, Jugendherbergen u. Ä.
Vorsorge- und Reha-Kliniken
Campingplätze
Kneippkurorte	53 668	-15,5	3,2	3,5	24,2
Hotels	32 055	+2,2	2,2	3,6	22,4
Gasthöfe	1 482	-15,4	1,7	4,0	15,2
Pensionen	3 429	+33,4	3,2	4,1	22,9
Hotels garnis	2 236	-21,6	1,9	2,2	20,6
Erholungs-, Ferien-, Schulungsheime	-	-	3,2	-	12,6
Ferienhäuser, -wohnungen, -zentren	8 234	-33,0	4,6	4,8	20,5
Hütten, Jugendherbergen u. Ä.	719	-26,2	2,4	3,9	15,2
Vorsorge- und Reha-Kliniken	-	-	40,1	-	79,1
Campingplätze	5 513	-52,8	2,9	2,7	.
Kneippheißbäder	67 569	-38,3	5,7	3,4	41,1
Hotels	52 247	-38,0	2,8	3,2	37,1
Gasthöfe
Pensionen
Hotels garnis
Erholungs-, Ferien-, Schulungsheime
Ferienhäuser, -wohnungen, -zentren	6 459	-16,6	5,4	8,1	34,5
Hütten, Jugendherbergen u. Ä.
Vorsorge- und Reha-Kliniken
Campingplätze
Heilbäder zusammen	465 329	-30,6	5,1	2,9	38,6
Hotels	262 161	-14,5	2,2	2,4	28,4
Gasthöfe	8 580	-36,4	2,8	3,5	21,6
Pensionen	21 481	-19,6	3,8	4,2	26,1
Hotels garnis	31 965	-40,2	2,2	2,1	20,7
Erholungs-, Ferien-, Schulungsheime	5 307	-46,3	4,3	4,1	18,8
Ferienhäuser, -wohnungen, -zentren	116 310	-49,3	5,0	5,8	23,9
Hütten, Jugendherbergen u. Ä.	2 484	-36,0	2,5	2,8	13,4
Vorsorge- und Reha-Kliniken	3 579	+49,4	25,5	30,6	75,8
Campingplätze	13 462	-45,4	2,7	2,2	.

Anmerkungen Seite 44

Noch: 3.2 Leistung der Beherbergungsstätten nach Gemeindegruppen und Betriebsarten

Januar bis Dezember 2021

Gemeindegruppe Betriebsart	Ankünfte				Übernachtungen	
	aller Gäste	Veränderung ¹⁾	ausländischer Gäste	Veränderung ¹⁾	aller Gäste	Veränderung ¹⁾
Luftkurorte	329 347	-8,4	44 921	-16,9	1 013 385	-5,6
Hotels	126 733	-6,1	22 613	-17,0	280 004	-2,1
Gasthöfe	19 875	-5,7	2 008	-9,8	41 401	+0,4
Pensionen	18 538	-15,8	1 303	+1,1	60 102	-9,6
Hotels garnis
Erholungs-, Ferien-, Schulungsheime	35 732	-8,9	79	-51,8	130 222	+3,3
Ferienhäuser, -wohnungen, -zentren	50 727	+3,5	13 562	-4,6	227 989	-1,1
Hütten, Jugendherbergen u. Ä.	31 396	-0,8	707	-21,3	81 501	+8,9
Vorsorge- und Reha-Kliniken
Campingplätze	35 767	-26,3	3 290	-49,4	85 684	-22,5
Erholungsorte	453 298	-2,9	47 400	-21,5	1 358 455	+1,2
Hotels	171 537	-6,1	23 495	-15,3	353 066	+1,0
Gasthöfe	10 355	-11,2	1 173	-5,6	24 679	-2,6
Pensionen	11 004	-7,9	918	-4,1	41 163	-5,9
Hotels garnis
Erholungs-, Ferien-, Schulungsheime	54 680	+11,4	1 189	-48,6	180 419	+18,3
Ferienhäuser, -wohnungen, -zentren	35 030	-12,3	8 522	-22,1	190 955	-6,8
Hütten, Jugendherbergen u. Ä.	50 776	+30,0	1 361	+5,3	130 936	+46,6
Vorsorge- und Reha-Kliniken
Campingplätze	90 316	-12,3	7 508	-44,0	235 837	-16,2
Sonstige Gemeinden	9 103 860	+3,0	1 383 716	-2,8	21 127 296	+6,0
Hotels	5 352 643	+4,5	915 727	-1,9	9 776 343	+7,5
Gasthöfe	113 010	+8,7	13 555	+54,8	255 301	+5,7
Pensionen	85 315	+3,6	11 026	+8,7	324 413	+14,0
Hotels garnis	2 233 141	-0,4	367 357	-0,9	4 475 008	+5,3
Erholungs-, Ferien-, Schulungsheime	416 395	-3,3	6 227	-11,0	1 588 322	-9,9
Ferienhäuser, -wohnungen, -zentren	220 691	+11,3	21 901	-43,4	1 079 742	+16,8
Hütten, Jugendherbergen u. Ä.	215 070	+7,8	17 785	-14,3	549 043	+18,6
Vorsorge- und Reha-Kliniken	64 972	+9,9	193	+27,8	1 870 750	+7,8
Campingplätze	402 623	+1,2	29 945	-12,8	1 208 374	+2,6
Nordrhein-Westfalen	11 081 065	+1,1	1 636 990	-7,2	29 608 783	+3,9
Hotels	6 273 175	+3,2	1 071 180	-4,2	11 796 032	+6,2
Gasthöfe	171 791	+0,3	19 213	+12,4	400 070	-0,5
Pensionen	175 858	-3,4	18 393	-11,1	657 704	+5,6
Hotels garnis	2 365 808	-1,4	387 337	-2,5	4 767 427	+4,0
Erholungs-, Ferien-, Schulungsheime	561 908	-4,0	8 794	-25,4	2 136 355	-6,4
Ferienhäuser, -wohnungen, -zentren	409 753	-1,1	64 028	-41,8	2 019 867	+1,6
Hütten, Jugendherbergen u. Ä.	324 940	+8,5	20 740	-16,1	829 791	+19,7
Vorsorge- und Reha-Kliniken	199 207	+4,8	310	+14,8	5 285 722	+5,3
Campingplätze	598 625	-5,9	46 995	-27,0	1 715 815	-4,2

Anmerkungen Seite 44

Noch: 3.2 Leistung der Beherbergungsstätten nach Gemeindegruppen und Betriebsarten

Januar bis Dezember 2021

Gemeindegruppe Betriebsart	Übernachtungen		Mittlere Aufenthaltsdauer ²⁾		Mittlere Auslastung der angebotenen Betten ³⁾
	ausländischer Gäste	Veränderung ¹⁾	aller Gäste	ausländischer Gäste	
Luftkurorte	155 193	-6,0	3,1	3,5	26,0
Hotels	59 320	-4,2	2,2	2,6	24,9
Gasthöfe	6 237	+34,7	2,1	3,1	21,1
Pensionen	6 037	+50,9	3,2	4,6	26,6
Hotels garnis
Erholungs-, Ferien-, Schulungsheime	196	-56,2	3,6	2,5	23,5
Ferienhäuser, -wohnungen, -zentren	72 329	-3,8	4,5	5,3	29,2
Hütten, Jugendherbergen u. Ä.	2 124	-29,8	2,6	3,0	20,3
Vorsorge- und Reha-Kliniken
Campingplätze	6 179	-51,6	2,4	1,9	.
Erholungsorte	172 806	-15,6	3,0	3,6	24,4
Hotels	53 571	-9,1	2,1	2,3	21,7
Gasthöfe	3 209	+21,3	2,4	2,7	17,1
Pensionen	5 972	-13,3	3,7	6,5	22,2
Hotels garnis
Erholungs-, Ferien-, Schulungsheime	2 616	-23,6	3,3	2,2	21,5
Ferienhäuser, -wohnungen, -zentren	66 583	-17,3	5,5	7,8	26,7
Hütten, Jugendherbergen u. Ä.	7 400	+20,5	2,6	5,4	19,8
Vorsorge- und Reha-Kliniken
Campingplätze	18 416	-44,9	2,6	2,5	.
Sonstige Gemeinden	3 039 721	-1,1	2,3	2,2	25,3
Hotels	1 753 163	-0,1	1,8	1,9	23,0
Gasthöfe	34 927	+8,9	2,3	2,6	18,3
Pensionen	82 419	+36,6	3,8	7,5	28,1
Hotels garnis	798 706	+1,4	2,0	2,2	24,9
Erholungs-, Ferien-, Schulungsheime	56 324	+11,7	3,8	9,0	19,4
Ferienhäuser, -wohnungen, -zentren	182 496	-22,7	4,9	8,3	45,1
Hütten, Jugendherbergen u. Ä.	45 918	-10,3	2,6	2,6	18,7
Vorsorge- und Reha-Kliniken	10 258	+32,5	28,8	53,2	85,7
Campingplätze	75 510	-18,5	3,0	2,5	.
Nordrhein-Westfalen	3 833 049	-6,8	2,7	2,3	27,3
Hotels	2 128 215	-2,4	1,9	2,0	23,6
Gasthöfe	52 953	+0,2	2,3	2,8	19,0
Pensionen	115 909	+18,4	3,7	6,3	26,8
Hotels garnis	848 481	-0,9	2,0	2,2	24,7
Erholungs-, Ferien-, Schulungsheime	64 443	+0,4	3,8	7,3	19,7
Ferienhäuser, -wohnungen, -zentren	437 718	-29,6	4,9	6,8	33,3
Hütten, Jugendherbergen u. Ä.	57 926	-9,8	2,6	2,8	18,4
Vorsorge- und Reha-Kliniken	13 837	+35,3	26,5	44,6	77,8
Campingplätze	113 567	-30,6	2,9	2,4	.

Anmerkungen Seite 44

3.3 Leistung der Beherbergungsstätten nach Reisegebieten und Betriebsarten

Januar bis Dezember 2021

Reisegebiet Betriebsart	Ankünfte				Übernachtungen	
	aller Gäste	Veränderung ¹⁾	ausländischer Gäste	Veränderung ¹⁾	aller Gäste	Veränderung ¹⁾
Eifel und Region Aachen	652 227	-8,5	133 334	-10,7	1 749 849	-2,9
Hotels	296 392	+4,3	75 468	+6,9	561 846	+8,4
Gasthöfe
Pensionen	8 409	-2,4	1 690	+2,2	21 881	-8,9
Hotels garnis	121 975	-17,2	21 940	-25,0	257 895	-11,5
Erholungs-, Ferien-, Schulungsheime	40 039	-11,4	672	-48,1	181 067	+14,5
Ferienhäuser, -wohnungen, -zentren
Hütten, Jugendherbergen u. Ä.
Vorsorge- und Reha-Kliniken
Campingplätze	64 039	-35,7	9 040	-51,6	159 688	-33,8
Niederrhein	1 112 548	+1,4	141 550	-17,6	2 727 398	+5,0
Hotels	636 363	+1,2	100 157	-18,4	1 128 484	+2,9
Gasthöfe	22 933	+6,3	1 986	+0,6	54 316	-2,6
Pensionen	19 768	+6,2	1 833	+8,3	52 504	+7,4
Hotels garnis	176 923	-3,9	20 399	-14,9	389 521	+2,4
Erholungs-, Ferien-, Schulungsheime	57 114	+11,0	1 152	-53,7	178 304	+7,7
Ferienhäuser, -wohnungen, -zentren	20 651	+4,8	2 371	+13,9	98 737	+1,4
Hütten, Jugendherbergen u. Ä.	45 642	+5,0	1 216	-22,3	111 006	+9,4
Vorsorge- und Reha-Kliniken	13 856	+21,6	117	+185,4	403 739	+16,8
Campingplätze	119 298	+1,3	12 319	-18,9	310 787	+1,6
Münsterland	1 046 108	+12,8	97 899	+22,6	2 664 682	+10,8
Hotels	585 443	+12,9	54 261	+6,3	1 115 033	+14,1
Gasthöfe	22 452	+30,2	6 746	+205,5	42 820	+17,7
Pensionen
Hotels garnis
Erholungs-, Ferien-, Schulungsheime	80 539	-7,0	966	-5,6	369 444	-14,5
Ferienhäuser, -wohnungen, -zentren	35 727	+37,4	2 825	+24,2	168 441	+35,7
Hütten, Jugendherbergen u. Ä.	28 835	+6,8	976	+1,0	71 720	+25,0
Vorsorge- und Reha-Kliniken	8 740	+13,6	3	+200,0	191 927	+8,5
Campingplätze	110 307	+16,8	7 948	+3,5	333 438	+14,7
Teutoburger Wald	1 133 070	+1,3	82 540	-12,6	4 758 825	+4,6
Hotels	600 808	+1,8	52 016	-17,1	1 239 185	+4,2
Gasthöfe	24 634	+3,8	1 416	+25,9	54 900	+7,6
Pensionen	49 928	-0,4	2 568	+20,3	189 746	+11,0
Hotels garnis	145 000	+0,4	15 640	-9,5	307 031	+10,8
Erholungs-, Ferien-, Schulungsheime	65 696	-3,3	1 090	+35,1	211 410	+1,6
Ferienhäuser, -wohnungen, -zentren	18 190	+14,5	2 548	+14,3	113 949	+9,8
Hütten, Jugendherbergen u. Ä.	32 159	+34,5	793	+1,3	92 991	+43,3
Vorsorge- und Reha-Kliniken	88 557	+2,4	71	-1,4	2 209 343	+3,6
Campingplätze	108 098	-6,8	6 398	-11,6	340 270	-3,2
Sauerland	1 211 817	-6,3	123 795	-41,5	4 447 879	-2,0
Hotels	523 565	-8,6	70 017	-29,6	1 203 981	-4,3
Gasthöfe	61 359	-9,1	5 406	-26,8	151 302	-6,9
Pensionen	51 721	-14,2	4 650	-43,2	182 020	-8,2
Hotels garnis
Erholungs-, Ferien-, Schulungsheime
Ferienhäuser, -wohnungen, -zentren
Hütten, Jugendherbergen u. Ä.
Vorsorge- und Reha-Kliniken	33 484	+3,6	2	-66,7	900 290	+6,0
Campingplätze	94 406	-10,4	5 328	-47,0	329 606	-8,2
Siegerland-Wittgenstein	129 970	+3,8	17 556	-13,1	550 448	+8,1
Hotels	81 850	-4,4	14 077	-21,4	157 013	-0,9
Gasthöfe	5 041	-12,0	298	-40,6	10 184	-15,4
Pensionen	3 086	+5,2	225	-4,7	13 090	+11,2
Hotels garnis	17 982	+52,6	2 335	+142,5	55 791	+7,4
Erholungs-, Ferien-, Schulungsheime	11 485	+18,6	123	-39,1	33 998	+22,2
Ferienhäuser, -wohnungen, -zentren	1 023	+9,6	279	+55,9	5 561	+17,2
Hütten, Jugendherbergen u. Ä.
Vorsorge- und Reha-Kliniken	7 860	+17,9	5	-37,5	264 642	+11,8
Campingplätze

Anmerkungen Seite 44

Noch: 3.3 Leistung der Beherbergungsstätten nach Reisegebieten und Betriebsarten

Januar bis Dezember 2021

Reisegebiet Betriebsart	Übernachtungen		Mittlere Aufenthaltsdauer ²⁾		Mittlere Auslastung der angebotenen Betten ³⁾
	ausländischer Gäste	Veränderung ¹⁾	aller Gäste	ausländischer Gäste	
Eifel und Region Aachen	328 305	-13,4	2,7	2,5	25,3
Hotels	137 748	+9,9	1,9	1,8	27,0
Gasthöfe
Pensionen	4 771	-5,8	2,6	2,8	19,9
Hotels garnis	45 099	-30,2	2,1	2,1	23,0
Erholungs-, Ferien-, Schulungsheime	2 468	-7,8	4,5	3,7	19,1
Ferienhäuser, -wohnungen, -zentren
Hütten, Jugendherbergen u. Ä.
Vorsorge- und Reha-Kliniken
Campingplätze	18 861	-55,9	2,5	2,1	.
Niederrhein	321 032	-11,6	2,5	2,3	25,7
Hotels	188 727	-15,8	1,8	1,9	21,2
Gasthöfe	6 573	-11,1	2,4	3,3	20,0
Pensionen	4 915	-19,9	2,7	2,7	25,1
Hotels garnis	63 776	+1,6	2,2	3,1	25,2
Erholungs-, Ferien-, Schulungsheime	2 421	-37,5	3,1	2,1	23,0
Ferienhäuser, -wohnungen, -zentren	21 663	-2,4	4,8	9,1	31,4
Hütten, Jugendherbergen u. Ä.	4 608	-8,9	2,4	3,8	20,6
Vorsorge- und Reha-Kliniken	5 507	+133,4	29,1	47,1	94,5
Campingplätze	22 842	-21,3	2,6	1,9	.
Münsterland	269 446	+18,4	2,5	2,8	26,4
Hotels	134 786	+1,0	1,9	2,5	26,4
Gasthöfe	8 768	+98,7	1,9	1,3	18,4
Pensionen
Hotels garnis
Erholungs-, Ferien-, Schulungsheime	2 784	+32,9	4,6	2,9	17,1
Ferienhäuser, -wohnungen, -zentren	36 577	+43,6	4,7	12,9	39,3
Hütten, Jugendherbergen u. Ä.	3 942	+12,3	2,5	4,0	25,0
Vorsorge- und Reha-Kliniken	56	+166,7	22,0	18,7	80,4
Campingplätze	21 068	+4,6	3,0	2,7	.
Teutoburger Wald	252 773	-2,9	4,2	3,1	35,5
Hotels	117 187	-14,7	2,1	2,3	25,5
Gasthöfe	7 396	+31,7	2,2	5,2	16,4
Pensionen	16 966	+71,8	3,8	6,6	24,2
Hotels garnis	38 529	+1,4	2,1	2,5	24,7
Erholungs-, Ferien-, Schulungsheime	3 142	-13,7	3,2	2,9	17,9
Ferienhäuser, -wohnungen, -zentren	34 638	+32,9	6,3	13,6	26,7
Hütten, Jugendherbergen u. Ä.	10 688	-13,4	2,9	13,5	17,5
Vorsorge- und Reha-Kliniken	2 301	+41,8	24,9	32,4	72,1
Campingplätze	21 926	-15,2	3,1	3,4	.
Sauerland	449 738	-39,1	3,7	3,6	31,1
Hotels	203 176	-20,6	2,3	2,9	26,2
Gasthöfe	19 816	-5,4	2,5	3,7	21,1
Pensionen	18 815	-26,0	3,5	4,0	26,8
Hotels garnis
Erholungs-, Ferien-, Schulungsheime
Ferienhäuser, -wohnungen, -zentren
Hütten, Jugendherbergen u. Ä.
Vorsorge- und Reha-Kliniken	64	-64,2	26,9	32,0	79,7
Campingplätze	15 240	-55,7	3,5	2,9	.
Siegerland-Wittgenstein	43 763	-12,8	4,2	2,5	34,6
Hotels	31 571	-19,6	1,9	2,2	23,2
Gasthöfe	654	-42,4	2,0	2,2	16,1
Pensionen	1 612	+13,4	4,2	7,2	22,3
Hotels garnis	5 816	+38,4	3,1	2,5	29,3
Erholungs-, Ferien-, Schulungsheime	879	-32,7	3,0	7,1	14,1
Ferienhäuser, -wohnungen, -zentren	2 582	+17,8	5,4	9,3	23,5
Hütten, Jugendherbergen u. Ä.
Vorsorge- und Reha-Kliniken	176	+27,5	33,7	35,2	83,9
Campingplätze

Anmerkungen Seite 44

Noch: 3.3 Leistung der Beherbergungsstätten nach Reisegebieten und Betriebsarten

Januar bis Dezember 2021

Reisegebiet Betriebsart	Ankünfte				Übernachtungen	
	aller Gäste	Veränderung ¹⁾	ausländischer Gäste	Veränderung ¹⁾	aller Gäste	Veränderung ¹⁾
Bergisches Land	265 516	-4,8	21 651	-21,6	928 338	+3,8
Hotels	134 656	-7,6	15 412	-23,5	275 361	-0,4
Gasthöfe
Pensionen	1 159	-24,9	84	-15,2	7 469	-7,0
Hotels garnis	29 591	-4,8	3 949	-20,2	83 698	+1,0
Erholungs-, Ferien-, Schulungsheime	51 078	-5,3	1 673	+5,5	120 013	+4,7
Ferienhäuser, -wohnungen, -zentren	2 316	-10,2	119	-13,8	9 179	+5,3
Hütten, Jugendherbergen u. Ä.
Vorsorge- und Reha-Kliniken	13 643	+4,6	38	-28,3	346 359	+5,0
Campingplätze	12 024	-1,3	181	-22,3	34 487	+5,7
Bonn und Rhein-Sieg-Kreis	683 544	+1,4	78 912	-0,7	1 566 866	+6,9
Hotels	400 255	-2,1	47 681	-13,6	776 471	+3,7
Gasthöfe
Pensionen
Hotels garnis	189 299	+12,4	26 940	+35,1	418 420	+17,8
Erholungs-, Ferien-, Schulungsheime	50 061	-17,6	1 156	+3,3	139 638	-14,6
Ferienhäuser, -wohnungen, -zentren
Hütten, Jugendherbergen u. Ä.
Vorsorge- und Reha-Kliniken	2 470	+0,4	2	-	87 057	+0,7
Campingplätze	12 662	+32,5	1 084	+110,9	27 434	+16,9
Köln und Rhein-Erft-Kreis	1 759 850	+4,9	396 282	+9,5	3 577 372	+4,7
Hotels	1 090 384	+8,2	269 117	+14,3	1 913 232	+9,4
Gasthöfe
Pensionen
Hotels garnis	540 107	-2,2	109 653	+3,4	1 036 401	+4,0
Erholungs-, Ferien-, Schulungsheime	33 685	+110,3	215	+5,9	206 045	-33,0
Ferienhäuser, -wohnungen, -zentren
Hütten, Jugendherbergen u. Ä.
Vorsorge- und Reha-Kliniken
Campingplätze
Düsseldorf und Kreis Mettmann	1 315 978	+1,6	317 064	-6,7	2 327 630	+3,0
Hotels	892 626	+10,1	229 810	-1,9	1 466 175	+10,3
Gasthöfe
Pensionen	817	-0,7	333	+31,1	1 760	-17,1
Hotels garnis	393 586	-13,0	84 631	-17,5	774 566	-8,5
Erholungs-, Ferien-, Schulungsheime
Ferienhäuser, -wohnungen, -zentren
Hütten, Jugendherbergen u. Ä.	16 168	+5,6	1 337	-32,7	37 405	+20,7
Vorsorge- und Reha-Kliniken	-	-	-	-	-	-
Campingplätze	6 802	-4,2	690	+11,5	20 794	-0,3
Ruhrgebiet	1 604 936	+1,5	208 642	-	3 868 063	+7,2
Hotels	924 727	+1,3	129 806	-2,6	1 757 479	+9,0
Gasthöfe	8 030	+10,3	593	+10,0	18 553	+10,2
Pensionen	7 338	-6,9	661	+61,6	30 183	+12,2
Hotels garnis	477 873	+2,9	68 930	+0,9	909 967	+7,8
Erholungs-, Ferien-, Schulungsheime	72 209	-12,2	740	+10,6	315 313	+3,5
Ferienhäuser, -wohnungen, -zentren	11 191	+45,2	1 777	+36,9	83 388	+48,2
Hütten, Jugendherbergen u. Ä.	45 601	+16,7	4 451	+113,5	121 772	+13,3
Vorsorge- und Reha-Kliniken	18 956	+0,9	3	-62,5	539 355	-1,7
Campingplätze	39 011	-4,8	1 681	-20,0	92 053	-0,9
Bergisches Städtedreieck	165 501	-5,1	17 765	-8,5	441 433	+1,0
Hotels	106 106	-5,0	13 358	-10,9	201 772	+5,1
Gasthöfe	-	-	-	-	-	-
Pensionen
Hotels garnis	43 290	+3,2	4 269	+2,6	97 309	+11,7
Erholungs-, Ferien-, Schulungsheime	10 839	-29,4	55	-52,6	47 735	-34,8
Ferienhäuser, -wohnungen, -zentren
Hütten, Jugendherbergen u. Ä.
Vorsorge- und Reha-Kliniken
Campingplätze
Nordrhein-Westfalen	11 081 065	+1,1	1 636 990	-7,2	29 608 783	+3,9
Hotels	6 273 175	+3,2	1 071 180	-4,2	11 796 032	+6,2
Gasthöfe	171 791	+0,3	19 213	+12,4	400 070	-0,5
Pensionen	175 858	-3,4	18 393	-11,1	657 704	+5,6
Hotels garnis	2 365 808	-1,4	387 337	-2,5	4 767 427	+4,0
Erholungs-, Ferien-, Schulungsheime	561 908	-4,0	8 794	-25,4	2 136 355	-6,4
Ferienhäuser, -wohnungen, -zentren	409 753	-1,1	64 028	-41,8	2 019 867	+1,6
Hütten, Jugendherbergen u. Ä.	324 940	+8,5	20 740	-16,1	829 791	+19,7
Vorsorge- und Reha-Kliniken	199 207	+4,8	310	+14,8	5 285 722	+5,3
Campingplätze	598 625	-5,9	46 995	-27,0	1 715 815	-4,2

Anmerkungen Seite 44

Noch: 3.3 Leistung der Beherbergungsstätten nach Reisegebieten und Betriebsarten

Januar bis Dezember 2021

Reisegebiet Betriebsart	Übernachtungen		Mittlere Aufenthaltsdauer ²⁾		Mittlere Auslastung der angebotenen Betten ³⁾
	ausländischer Gäste	Veränderung ¹⁾	aller Gäste	ausländischer Gäste	
Bergisches Land	63 050	-10,0	3,5	2,9	27,2
Hotels	37 380	-15,1	2,0	2,4	20,5
Gasthöfe
Pensionen	1 357	-29,9	6,4	16,2	26,0
Hotels garnis	12 270	-2,2	2,8	3,1	27,0
Erholungs-, Ferien-, Schulungsheime	5 845	+35,8	2,3	3,5	16,0
Ferienhäuser, -wohnungen, -zentren	1 292	-22,3	4,0	10,9	17,9
Hütten, Jugendherbergen u. Ä.
Vorsorge- und Reha-Kliniken	3 463	+4,6	25,4	91,1	72,8
Campingplätze	495	-40,2	2,9	2,7	.
Bonn und Rhein-Sieg-Kreis	195 288	+5,8	2,3	2,5	26,0
Hotels	102 526	-6,2	1,9	2,2	24,8
Gasthöfe
Pensionen
Hotels garnis	66 528	+36,5	2,2	2,5	28,3
Erholungs-, Ferien-, Schulungsheime	3 331	+21,7	2,8	2,9	17,9
Ferienhäuser, -wohnungen, -zentren
Hütten, Jugendherbergen u. Ä.
Vorsorge- und Reha-Kliniken	38	+46,2	35,2	19,0	84,3
Campingplätze	1 646	+82,7	2,2	1,5	.
Köln und Rhein-Erft-Kreis	817 405	+9,6	2,0	2,1	26,4
Hotels	476 932	+11,3	1,8	1,8	25,2
Gasthöfe
Pensionen
Hotels garnis	227 225	+2,2	1,9	2,1	25,6
Erholungs-, Ferien-, Schulungsheime	33 648	+12,8	6,1	x	29,5
Ferienhäuser, -wohnungen, -zentren
Hütten, Jugendherbergen u. Ä.
Vorsorge- und Reha-Kliniken
Campingplätze
Düsseldorf und Kreis Mettmann	591 707	-5,8	1,8	1,9	20,4
Hotels	400 346	+0,5	1,6	1,7	19,8
Gasthöfe
Pensionen	621	-0,2	2,2	1,9	10,7
Hotels garnis	179 709	-16,3	2,0	2,1	22,0
Erholungs-, Ferien-, Schulungsheime
Ferienhäuser, -wohnungen, -zentren
Hütten, Jugendherbergen u. Ä.	2 882	-37,6	2,3	2,2	15,9
Vorsorge- und Reha-Kliniken	-	-	-	-	-
Campingplätze	1 658	+12,8	3,1	2,4	.
Ruhrgebiet	462 604	+8,6	2,4	2,2	25,7
Hotels	270 517	+5,1	1,9	2,1	22,2
Gasthöfe	1 186	+13,3	2,3	2,0	17,6
Pensionen	8 448	+184,5	4,1	12,8	31,1
Hotels garnis	141 214	+3,4	1,9	2,0	24,1
Erholungs-, Ferien-, Schulungsheime	6 047	+68,6	4,4	8,2	23,8
Ferienhäuser, -wohnungen, -zentren	21 306	+39,5	7,5	12,0	39,0
Hütten, Jugendherbergen u. Ä.	8 709	+101,3	2,7	2,0	19,5
Vorsorge- und Reha-Kliniken	47	-85,4	28,5	15,7	88,6
Campingplätze	5 130	+17,6	2,4	3,1	.
Bergisches Städtedreieck	37 938	-1,6	2,7	2,1	23,3
Hotels	27 319	-3,1	1,9	2,0	21,6
Gasthöfe	-	-	-	-	-
Pensionen
Hotels garnis	10 166	+7,1	2,2	2,4	19,9
Erholungs-, Ferien-, Schulungsheime	148	-46,0	4,4	2,7	15,7
Ferienhäuser, -wohnungen, -zentren	-	-	-	-	-
Hütten, Jugendherbergen u. Ä.
Vorsorge- und Reha-Kliniken
Campingplätze
Nordrhein-Westfalen	3 833 049	-6,8	2,7	2,3	27,3
Hotels	2 128 215	-2,4	1,9	2,0	23,6
Gasthöfe	52 953	+0,2	2,3	2,8	19,0
Pensionen	115 909	+18,4	3,7	6,3	26,8
Hotels garnis	848 481	-0,9	2,0	2,2	24,7
Erholungs-, Ferien-, Schulungsheime	64 443	+0,4	3,8	7,3	19,7
Ferienhäuser, -wohnungen, -zentren	437 718	-29,6	4,9	6,8	33,3
Hütten, Jugendherbergen u. Ä.	57 926	-9,8	2,6	2,8	18,4
Vorsorge- und Reha-Kliniken	13 837	+35,3	26,5	44,6	77,8
Campingplätze	113 567	-30,6	2,9	2,4	.

Anmerkungen Seite 44

3.4 Leistung der Beherbergungsstätten nach Reisegebieten und Herkunftsländern

Januar bis November 2021

Reisegebiet Herkunftsland (ständiger Wohnsitz)	Ankünfte		Übernachtungen			Mittlere Aufenthalts- dauer ³⁾
	aller Gäste	Verän- derung ¹⁾	aller Gäste	Verän- derung ¹⁾	Anteil ²⁾	
Eifel und Region Aachen	652 227	-8,5	1 749 849	-2,9	100	2,7
Bundesrepublik Deutschland	518 893	-8,0	1 421 544	-0,1	81,2	2,7
Ausland	133 334	-10,7	328 305	-13,4	18,8	2,5
Europa	117 068	-11,9	295 528	-13,9	90,0	2,5
EU-Länder	109 705	-12,5	278 287	-14,5	84,8	2,5
Belgien	26 951	-9,0	59 668	-6,2	18,2	2,2
Bulgarien	330	-14,1	1 069	+18,9	0,3	3,2
Dänemark	1 829	+53,1	2 907	-0,6	0,9	1,6
Estland	91	-23,5	146	-9,3	-	1,6
Finnland	287	-21,6	524	-30,2	0,2	1,8
Frankreich	8 360	+16,8	13 651	+0,5	4,2	1,6
Griechenland	425	+46,0	932	+2,0	0,3	2,2
Republik Irland	397	+26,4	594	+16,9	0,2	1,5
Italien	2 830	+14,0	6 415	-15,0	2,0	2,3
Kroatien	279	+25,1	928	+56,0	0,3	3,3
Lettland	174	+114,8	353	+154,0	0,1	2,0
Litauen	187	+13,3	359	-47,3	0,1	1,9
Luxemburg	2 003	+34,3	3 791	+38,7	1,2	1,9
Malta	54	-27,0	179	-40,9	0,1	3,3
Niederlande	48 043	-19,6	143 718	-21,2	43,8	3,0
Österreich	2 881	+17,0	6 645	+30,0	2,0	2,3
Polen	3 710	+26,8	9 803	-4,3	3,0	2,6
Portugal	645	-73,2	3 375	-47,7	1,0	5,2
Rumänien	1 233	-3,5	4 389	+22,2	1,3	3,6
Schweden	942	+29,6	1 669	+37,3	0,5	1,8
Slowakische Republik	504	+39,6	1 576	+80,3	0,5	3,1
Slowenien	408	+96,2	1 755	+105,3	0,5	4,3
Spanien	1 824	+20,8	3 959	+29,0	1,2	2,2
Tschechische Republik	892	+36,2	1 985	+33,1	0,6	2,2
Ungarn	478	+9,1	1 422	+25,8	0,4	3,0
Vereinigtes Königreich	3 873	-55,2	6 316	-54,6	1,9	1,6
Zypern	75	+188,5	159	+148,4	-	2,1
Island	66	-38,3	126	-47,9	-	1,9
Norwegen	301	+29,2	511	+49,0	0,2	1,7
Russland	585	-36,8	1 596	-42,8	0,5	2,7
Schweiz	3 853	+7,5	7 738	+9,9	2,4	2,0
Türkei	654	-5,9	2 481	+43,3	0,8	3,8
Ukraine	334	+4,0	1 056	+45,5	0,3	3,2
sonstige europäische Länder	1 570	-8,0	3 733	-22,8	1,1	2,4
Afrika	420	-11,9	1 450	-23,6	0,4	3,5
Republik Südafrika	76	-2,6	264	+26,3	0,1	3,5
sonstige afrikanische Länder	344	-13,8	1 186	-29,8	0,4	3,4
Asien	4 898	+18,9	10 824	-3,9	3,3	2,2
Arabische Golfstaaten	2 639	+310,4	5 634	+151,0	1,7	2,1
Volksrepublik China und Hongkong	311	-73,5	897	-67,4	0,3	2,9
Indien	317	-13,6	1 019	-58,9	0,3	3,2
Israel	199	+82,6	382	+8,2	0,1	1,9
Japan	443	-24,8	608	-29,5	0,2	1,4
Südkorea	185	-41,8	292	-51,3	0,1	1,6
Taiwan	53	-68,8	131	-46,7	-	2,5
sonstige asiatische Länder	751	+0,1	1 861	+7,4	0,6	2,5
Amerika	7 257	+21,9	12 293	+6,9	3,7	1,7
Kanada	506	-14,8	1 152	+27,7	0,4	2,3
USA	5 972	+26,1	8 876	+7,1	2,7	1,5
sonstige nordamerikanische Länder	23	-17,9	45	-48,3	-	2,0
Mittelamerika und Karibik	230	+82,5	509	-25,9	0,2	2,2
Brasilien	271	+20,4	601	-30,4	0,2	2,2
sonstige südamerikanische Länder	255	+4,1	1 110	+66,4	0,3	4,4
Australien	135	-37,5	429	-36,5	0,1	3,2
Neuseeland und Ozeanien	67	+19,6	109	-3,5	-	1,6
Ohne Angabe	3 489	-37,5	7 672	-26,3	2,3	2,2

1) Veränderung gegenüber dem Vorjahreszeitraum in % – 2) Bei Übernachtungen von Gästen aus der Bundesrepublik Deutschland und dem Ausland: Anteil an allen Übernachtungen im Bundesgebiet; sonst: Anteil an allen Übernachtungen am Ausland zusammen. – 3) mittlere Aufenthaltsdauer in Tagen = Übernachtungen / Ankünfte

Noch: 3.4 Leistung der Beherbergungsstätten nach Reisegebieten und Herkunftsländern

Januar bis Dezember 2021

Reisegebiet Herkunftsland (ständiger Wohnsitz)	Ankünfte		Übernachtungen			Mittlere Aufenthalts- dauer ³⁾
	aller Gäste	Verän- derung ¹⁾	aller Gäste	Verän- derung ¹⁾	Anteil ²⁾	
Niederrhein	1 112 548	+1,4	2 727 398	+5,0	100	2,5
Bundesrepublik Deutschland	970 998	+4,9	2 406 366	+7,7	88,2	2,5
Ausland	141 550	-17,6	321 032	-11,6	11,8	2,3
Europa	122 958	-13,2	274 675	-9,2	85,6	2,2
EU-Länder	110 226	-13,7	248 814	-9,5	77,5	2,3
Belgien	11 218	+3,3	22 173	+6,3	6,9	2,0
Bulgarien	797	+7,0	3 292	+21,5	1,0	4,1
Dänemark	2 188	+5,9	5 253	+33,1	1,6	2,4
Estland	149	-63,4	255	-59,1	0,1	1,7
Finnland	350	-24,4	622	-27,2	0,2	1,8
Frankreich	5 626	-25,2	9 535	-18,1	3,0	1,7
Griechenland	595	-13,9	2 201	+40,1	0,7	3,7
Republik Irland	462	-27,7	1 075	-12,2	0,3	2,3
Italien	4 602	-5,2	9 178	-17,4	2,9	2,0
Kroatien	748	+36,0	6 167	+137,7	1,9	8,2
Lettland	242	-3,2	652	-4,0	0,2	2,7
Litauen	483	+10,3	4 316	+126,2	1,3	8,9
Luxemburg	1 291	+0,6	2 203	+7,7	0,7	1,7
Malta	26	-62,3	53	-57,6	-	2,0
Niederlande	52 899	-16,1	90 270	-18,1	28,1	1,7
Österreich	5 235	+6,4	13 085	+0,8	4,1	2,5
Polen	7 170	+0,9	29 055	-5,4	9,1	4,1
Portugal	607	-5,6	1 271	-5,8	0,4	2,1
Rumänien	1 915	-24,4	14 372	-4,0	4,5	7,5
Schweden	954	-3,6	1 707	-7,7	0,5	1,8
Slowakische Republik	753	-18,2	3 182	-29,3	1,0	4,2
Slowenien	675	-17,8	3 245	+2,6	1,0	4,8
Spanien	3 108	-7,0	6 725	+20,9	2,1	2,2
Tschechische Republik	1 477	-11,7	4 054	-21,6	1,3	2,7
Ungarn	758	-10,6	3 912	-21,6	1,2	5,2
Vereinigtes Königreich	5 848	-40,9	10 566	-39,0	3,3	1,8
Zypern	50	-2,0	395	+145,3	0,1	7,9
Island	31	-34,0	86	-22,5	-	2,8
Norwegen	422	-18,8	903	-10,1	0,3	2,1
Russland	522	-60,7	1 731	-35,3	0,5	3,3
Schweiz	5 558	-11,6	11 306	-2,4	3,5	2,0
Türkei	1 741	-6,8	3 888	-4,0	1,2	2,2
Ukraine	876	-20,0	1 466	-45,0	0,5	1,7
sonstige europäische Länder	3 582	+25,3	6 481	+13,6	2,0	1,8
Afrika	501	-19,7	1 802	-	0,6	3,6
Republik Südafrika	67	-46,4	208	-15,8	0,1	3,1
sonstige afrikanische Länder	434	-13,0	1 594	+2,5	0,5	3,7
Asien	2 207	-32,0	12 308	+6,3	3,8	5,6
Arabische Golfstaaten	670	+52,3	5 719	+131,3	1,8	8,5
Volksrepublik China und Hongkong	242	-74,4	624	-67,7	0,2	2,6
Indien	109	-69,6	441	-76,8	0,1	4,0
Israel	177	+9,9	413	+27,1	0,1	2,3
Japan	249	-12,3	390	-32,2	0,1	1,6
Südkorea	125	-10,7	309	-4,6	0,1	2,5
Taiwan	71	+39,2	97	-15,7	-	1,4
sonstige asiatische Länder	564	-34,8	4 315	+9,4	1,3	7,7
Amerika	2 628	-13,7	7 104	-5,2	2,2	2,7
Kanada	178	-26,1	782	+17,4	0,2	4,4
USA	1 848	-11,3	4 943	-1,3	1,5	2,7
sonstige nordamerikanische Länder	6	-84,6	8	-86,9	-	1,3
Mittelamerika und Karibik	152	+7,0	269	-6,6	0,1	1,8
Brasilien	109	-52,0	529	-19,6	0,2	4,9
sonstige südamerikanische Länder	335	+7,4	573	-29,3	0,2	1,7
Australien	74	-69,2	126	-69,6	-	1,7
Neuseeland und Ozeanien	11	-64,5	29	-42,0	-	2,6
Ohne Angabe	13 171	-42,6	24 988	-36,0	7,8	1,9

Anmerkungen Seite 66

Noch: 3.4 Leistung der Beherbergungsstätten nach Reisegebieten und Herkunftsländern

Januar bis Dezember 2021

Reisegebiet Herkunftsland (ständiger Wohnsitz)	Ankünfte		Übernachtungen			Mittlere Aufenthalts- dauer ³⁾
	aller Gäste	Verän- derung ¹⁾	aller Gäste	Verän- derung ¹⁾	Anteil ²⁾	
Münsterland	1 046 108	+12,8	2 664 682	+10,8	100	2,5
Bundesrepublik Deutschland	948 209	+11,8	2 395 236	+10,0	89,9	2,5
Ausland	97 899	+22,6	269 446	+18,4	10,1	2,8
Europa	79 602	+16,0	228 932	+13,7	85,0	2,9
EU-Länder	71 748	+16,2	207 913	+16,0	77,2	2,9
Belgien	4 387	+10,0	9 274	+9,6	3,4	2,1
Bulgarien	1 060	+294,1	1 889	-12,3	0,7	1,8
Dänemark	3 957	+16,2	7 888	+28,2	2,9	2,0
Estland	75	+2,7	110	-38,5	-	1,5
Finnland	299	+20,6	501	+1,6	0,2	1,7
Frankreich	3 260	+7,7	6 016	+13,5	2,2	1,8
Griechenland	196	-20,0	623	-36,2	0,2	3,2
Republik Irland	185	-7,5	589	-0,3	0,2	3,2
Italien	1 919	+4,2	4 819	+15,5	1,8	2,5
Kroatien	674	+287,4	3 883	+62,1	1,4	5,8
Lettland	212	+39,5	589	-13,0	0,2	2,8
Litauen	2 290	+378,1	5 276	+215,9	2,0	2,3
Luxemburg	927	+42,8	1 657	+57,7	0,6	1,8
Malta	20	-9,1	87	+180,6	-	4,4
Niederlande	28 441	+4,8	57 817	+2,2	21,5	2,0
Österreich	3 822	+41,3	9 727	+33,2	3,6	2,5
Polen	7 169	+22,0	52 271	+54,1	19,4	7,3
Portugal	1 131	+177,9	2 833	+126,5	1,1	2,5
Rumänien	3 490	+58,0	14 310	-36,4	5,3	4,1
Schweden	2 108	+12,2	2 975	+18,1	1,1	1,4
Slowakische Republik	484	+30,5	4 427	+18,7	1,6	9,1
Slowenien	321	-30,4	3 268	+18,7	1,2	10,2
Spanien	1 700	+63,1	4 906	+114,1	1,8	2,9
Tschechische Republik	982	+2,5	4 444	+5,2	1,6	4,5
Ungarn	667	-18,8	3 691	+74,3	1,4	5,5
Vereinigtes Königreich	1 927	-37,4	3 911	-30,9	1,5	2,0
Zypern	45	+275,0	132	+288,2	-	2,9
Island	28	+40,0	67	+139,3	-	2,4
Norwegen	775	+21,7	1 383	+48,4	0,5	1,8
Russland	570	+31,0	1 638	+26,1	0,6	2,9
Schweiz	3 993	+3,9	8 087	+9,6	3,0	2,0
Türkei	457	+65,6	2 099	+269,5	0,8	4,6
Ukraine	563	+82,2	2 618	+107,4	1,0	4,7
sonstige europäische Länder	1 468	+8,3	5 127	-51,7	1,9	3,5
Afrika	338	+84,7	948	+115,5	0,4	2,8
Republik Südafrika	55	+89,7	83	-8,8	-	1,5
sonstige afrikanische Länder	283	+83,8	865	+147,9	0,3	3,1
Asien	1 059	-7,6	3 836	-12,5	1,4	3,6
Arabische Golfstaaten	151	-30,4	592	+2,2	0,2	3,9
Volksrepublik China und Hongkong	153	-47,4	304	-56,0	0,1	2,0
Indien	112	+27,3	700	+44,9	0,3	6,3
Israel	114	+165,1	289	+261,3	0,1	2,5
Japan	38	-76,5	165	-54,3	0,1	4,3
Südkorea	65	-8,5	298	+67,4	0,1	4,6
Taiwan	36	+71,4	116	+205,3	-	3,2
sonstige asiatische Länder	390	+54,2	1 372	-30,5	0,5	3,5
Amerika	2 155	+7,0	7 852	+37,4	2,9	3,6
Kanada	137	+0,7	516	+37,2	0,2	3,8
USA	1 631	+5,9	6 075	+47,3	2,3	3,7
sonstige nordamerikanische Länder	21	+23,5	93	+36,8	-	4,4
Mittelamerika und Karibik	120	+7,1	238	+12,8	0,1	2,0
Brasilien	109	+29,8	617	-1,8	0,2	5,7
sonstige südamerikanische Länder	137	+9,6	313	+1,3	0,1	2,3
Australien	62	-38,0	124	-57,8	-	2,0
Neuseeland und Ozeanien	30	-9,1	47	-38,2	-	1,6
Ohne Angabe	14 653	+88,9	27 707	+79,7	10,3	1,9

Anmerkungen Seite 66

Noch: 3.4 Leistung der Beherbergungsstätten nach Reisegebieten und Herkunftsländern

Januar bis Dezember 2021

Reisegebiet Herkunftsland (ständiger Wohnsitz)	Ankünfte		Übernachtungen			Mittlere Aufenthalts- dauer ³⁾
	aller Gäste	Verän- derung ¹⁾	aller Gäste	Verän- derung ¹⁾	Anteil ²⁾	
Teutoburger Wald	1 133 070	+1,3	4 758 825	+4,6	100	4,2
Bundesrepublik Deutschland	1 050 530	+2,6	4 506 052	+5,1	94,7	4,3
Ausland	82 540	-12,6	252 773	-2,9	5,3	3,1
Europa	71 482	-3,2	216 788	+1,8	85,8	3,0
EU-Länder	62 631	-2,2	193 556	+3,5	76,6	3,1
Belgien	4 029	+0,2	7 082	-10,2	2,8	1,8
Bulgarien	240	-29,2	590	-36,5	0,2	2,5
Dänemark	3 597	+10,7	9 197	+40,7	3,6	2,6
Estland	112	-9,7	208	-13,7	0,1	1,9
Finnland	383	+16,4	1 081	+10,1	0,4	2,8
Frankreich	4 171	+12,2	8 766	+8,2	3,5	2,1
Griechenland	367	+24,0	1 717	+49,8	0,7	4,7
Republik Irland	211	-20,7	510	-6,3	0,2	2,4
Italien	2 698	+14,3	8 243	+34,0	3,3	3,1
Kroatien	326	-0,3	1 286	+5,3	0,5	3,9
Lettland	236	+43,9	1 815	+370,2	0,7	7,7
Litauen	399	+6,7	2 268	+210,3	0,9	5,7
Luxemburg	497	-3,1	922	-21,5	0,4	1,9
Malta	32	+88,2	85	+107,3	-	2,7
Niederlande	21 411	-14,8	56 451	-23,7	22,3	2,6
Österreich	4 887	+11,6	12 069	+17,7	4,8	2,5
Polen	8 383	+18,5	45 472	+54,6	18,0	5,4
Portugal	342	-14,3	804	-49,2	0,3	2,4
Rumänien	1 164	+9,8	6 607	+30,0	2,6	5,7
Schweden	1 156	+32,1	2 181	+19,1	0,9	1,9
Slowakische Republik	545	-20,1	3 586	+29,7	1,4	6,6
Slowenien	437	+50,2	2 507	+113,5	1,0	5,7
Spanien	2 433	+86,3	7 314	+52,6	2,9	3,0
Tschechische Republik	1 558	-18,3	6 051	-22,3	2,4	3,9
Ungarn	591	+7,5	1 513	-44,8	0,6	2,6
Vereinigtes Königreich	2 376	-44,5	5 131	-45,8	2,0	2,2
Zypern	50	+51,5	100	+69,5	-	2,0
Island	37	-5,1	107	+8,1	-	2,9
Norwegen	303	+18,4	642	+51,4	0,3	2,1
Russland	320	-69,2	975	-66,9	0,4	3,0
Schweiz	4 069	-8,5	8 957	-1,4	3,5	2,2
Türkei	776	+16,0	3 043	+22,3	1,2	3,9
Ukraine	518	+9,5	1 330	+11,9	0,5	2,6
sonstige europäische Länder	2 828	-0,2	8 178	-16,4	3,2	2,9
Afrika	482	+12,4	3 807	+18,8	1,5	7,9
Republik Südafrika	75	-9,6	216	+5,9	0,1	2,9
sonstige afrikanische Länder	407	+17,6	3 591	+19,7	1,4	8,8
Asien	1 529	-26,2	8 798	-20,1	3,5	5,8
Arabische Golfstaaten	239	+0,4	2 005	-34,3	0,8	8,4
Volksrepublik China und Hongkong	233	-47,5	1 186	-6,8	0,5	5,1
Indien	125	-39,0	491	-61,2	0,2	3,9
Israel	162	+76,1	854	+97,7	0,3	5,3
Japan	110	-56,5	515	-42,4	0,2	4,7
Südkorea	85	-32,5	946	-17,7	0,4	11,1
Taiwan	10	-72,2	99	-56,8	-	9,9
sonstige asiatische Länder	565	-16,8	2 702	-0,6	1,1	4,8
Amerika	2 136	+11,6	8 115	+56,9	3,2	3,8
Kanada	128	-7,9	312	-35,0	0,1	2,4
USA	1 644	+31,4	5 679	+92,0	2,2	3,5
sonstige nordamerikanische Länder	12	-42,9	30	-58,9	-	2,5
Mittelamerika und Karibik	116	-27,5	1 112	+146,0	0,4	9,6
Brasilien	67	-47,7	545	-10,8	0,2	8,1
sonstige südamerikanische Länder	169	-21,4	437	-26,8	0,2	2,6
Australien	80	-12,1	245	-16,9	0,1	3,1
Neuseeland und Ozeanien	28	+3,7	52	-58,1	-	1,9
Ohne Angabe	6 803	-57,6	14 968	-45,7	5,9	2,2

Anmerkungen Seite 66

Noch: 3.4 Leistung der Beherbergungsstätten nach Reisegebieten und Herkunftsländern

Januar bis Dezember 2021

Reisegebiet Herkunftsland (ständiger Wohnsitz)	Ankünfte		Übernachtungen			Mittlere Aufenthalts- dauer ³⁾
	aller Gäste	Verän- derung ¹⁾	aller Gäste	Verän- derung ¹⁾	Anteil ²⁾	
Sauerland	1 211 817	-6,3	4 447 879	-2,0	100	3,7
Bundesrepublik Deutschland	1 088 022	+0,6	3 998 141	+5,2	89,9	3,7
Ausland	123 795	-41,5	449 738	-39,1	10,1	3,6
Europa	118 114	-41,9	433 787	-39,6	96,5	3,7
EU-Länder	112 906	-42,7	417 877	-40,1	92,9	3,7
Belgien	12 038	-38,5	41 071	-37,0	9,1	3,4
Bulgarien	162	-39,6	1 560	+2,4	0,3	9,6
Dänemark	1 543	-70,1	4 147	-78,0	0,9	2,7
Estland	94	+25,3	329	-23,0	0,1	3,5
Finnland	141	-12,4	565	+29,9	0,1	4,0
Frankreich	1 924	+4,3	4 967	+1,9	1,1	2,6
Griechenland	146	+6,6	948	+220,3	0,2	6,5
Republik Irland	58	-75,2	333	-39,7	0,1	5,7
Italien	1 655	-6,0	6 411	-1,4	1,4	3,9
Kroatien	152	+8,6	838	+97,6	0,2	5,5
Lettland	84	-29,4	515	+17,6	0,1	6,1
Litauen	255	+20,3	4 909	+395,9	1,1	19,3
Luxemburg	395	-19,9	1 233	-24,3	0,3	3,1
Malta	36	+44,0	59	+59,5	-	1,6
Niederlande	81 811	-46,4	285 584	-46,5	63,5	3,5
Österreich	3 641	+21,1	13 033	+61,2	2,9	3,6
Polen	3 266	-18,9	17 397	-0,6	3,9	5,3
Portugal	302	-35,5	860	-9,4	0,2	2,8
Rumänien	726	+48,8	8 312	+18,1	1,8	11,4
Schweden	437	+3,3	1 070	+4,8	0,2	2,4
Slowakische Republik	415	-3,0	4 179	+112,1	0,9	10,1
Slowenien	380	+39,2	3 569	+98,6	0,8	9,4
Spanien	666	-10,1	2 649	+6,9	0,6	4,0
Tschechische Republik	1 051	-9,6	3 818	-5,1	0,8	3,6
Ungarn	610	-37,9	7 056	-34,6	1,6	11,6
Vereinigtes Königreich	910	-59,1	2 443	-64,1	0,5	2,7
Zypern	8	-75,0	22	-52,2	-	2,8
Island	16	+45,5	34	+126,7	-	2,1
Norwegen	420	+95,3	1 067	+81,2	0,2	2,5
Russland	232	-23,4	1 215	-10,8	0,3	5,2
Schweiz	2 758	-13,2	7 906	-5,6	1,8	2,9
Türkei	220	-33,1	807	-39,6	0,2	3,7
Ukraine	181	+41,4	455	+72,3	0,1	2,5
sonstige europäische Länder	1 381	-34,0	4 426	-48,3	1,0	3,2
Afrika	50	-55,8	147	-33,2	-	2,9
Republik Südafrika	10	-56,5	26	-43,5	-	2,6
sonstige afrikanische Länder	40	-55,6	121	-30,5	-	3,0
Asien	534	-38,4	2 530	-41,7	0,6	4,7
Arabische Golfstaaten	75	+1,4	284	-4,1	0,1	3,8
Volksrepublik China und Hongkong	110	-60,1	665	-40,5	0,1	6,0
Indien	35	-34,0	118	-50,2	-	3,4
Israel	54	+157,1	78	+90,2	-	1,4
Japan	26	-78,7	127	-67,4	-	4,9
Südkorea	79	-	142	-71,8	-	1,8
Taiwan	16	-23,8	90	+114,3	-	5,6
sonstige asiatische Länder	139	-37,1	1 026	-39,9	0,2	7,4
Amerika	1 204	+37,3	4 322	+68,7	1,0	3,6
Kanada	183	+120,5	904	+126,0	0,2	4,9
USA	845	+45,7	2 835	+98,3	0,6	3,4
sonstige nordamerikanische Länder	5	-54,5	18	-59,1	-	3,6
Mittelamerika und Karibik	58	-40,8	184	-50,1	-	3,2
Brasilien	61	+7,0	232	+48,7	0,1	3,8
sonstige südamerikanische Länder	52	+8,3	149	-8,6	-	2,9
Australien	39	-27,8	135	-16,7	-	3,5
Neuseeland und Ozeanien	13	+333,3	26	+188,9	-	2,0
Ohne Angabe	3 841	-41,6	8 791	-30,4	2,0	2,3

Anmerkungen Seite 66

Noch: 3.4 Leistung der Beherbergungsstätten nach Reisegebieten und Herkunftsländern

Januar bis Dezember 2021

Reisegebiet Herkunftsland (ständiger Wohnsitz)	Ankünfte		Übernachtungen			Mittlere Aufenthalts- dauer ³⁾
	aller Gäste	Verän- derung ¹⁾	aller Gäste	Verän- derung ¹⁾	Anteil ²⁾	
Siegerland-Wittgenstein	129 970	+3,8	550 448	+8,1	100	4,2
Bundesrepublik Deutschland	112 414	+7,0	506 685	+10,4	92,0	4,5
Ausland	17 556	-13,1	43 763	-12,8	8,0	2,5
Europa	15 665	-5,5	39 844	-5,5	91,0	2,5
EU-Länder	14 509	-5,3	37 846	-5,4	86,5	2,6
Belgien	883	-28,2	2 100	-22,5	4,8	2,4
Bulgarien	37	-56,5	83	-62,6	0,2	2,2
Dänemark	258	-3,4	468	+11,2	1,1	1,8
Estland	32	-47,5	919	x	2,1	28,7
Finnland	42	-37,3	47	-39,0	0,1	1,1
Frankreich	651	-11,7	1 151	-8,1	2,6	1,8
Griechenland	19	-73,6	120	-52,9	0,3	6,3
Republik Irland	29	-17,1	31	-35,4	0,1	1,1
Italien	481	-10,1	945	-30,4	2,2	2,0
Kroatien	160	+247,8	312	+333,3	0,7	2,0
Lettland	35	-52,7	61	-96,0	0,1	1,7
Litauen	44	-12,0	72	-20,0	0,2	1,6
Luxemburg	80	+31,1	149	+69,3	0,3	1,9
Malta	-	-	-	-	-	-
Niederlande	6 551	-23,3	17 834	-23,1	40,8	2,7
Österreich	1 309	+24,2	3 331	+82,2	7,6	2,5
Polen	2 272	+243,7	5 500	+73,4	12,6	2,4
Portugal	32	-49,2	69	+1,5	0,2	2,2
Rumänien	123	-19,6	493	+41,7	1,1	4,0
Schweden	210	+20,7	332	+45,6	0,8	1,6
Slowakische Republik	251	+167,0	1 487	+387,5	3,4	5,9
Slowenien	140	+11,1	480	+9,6	1,1	3,4
Spanien	228	-5,8	382	+6,7	0,9	1,7
Tschechische Republik	246	-23,1	583	-19,9	1,3	2,4
Ungarn	128	+30,6	370	+37,5	0,8	2,9
Vereinigtes Königreich	265	-44,8	524	-36,2	1,2	2,0
Zypern	3	-	3	-50,0	-	1,0
Island	14	+133,3	22	+266,7	0,1	1,6
Norwegen	24	-53,8	62	-21,5	0,1	2,6
Russland	57	-61,2	94	-59,5	0,2	1,6
Schweiz	849	+1,1	1 429	-2,8	3,3	1,7
Türkei	77	-21,4	161	-16,1	0,4	2,1
Ukraine	56	+7,7	85	+14,9	0,2	1,5
sonstige europäische Länder	79	+49,1	145	+68,6	0,3	1,8
Afrika	67	+6,3	415	-30,7	0,9	6,2
Republik Südafrika	5	-61,5	14	-82,9	-	2,8
sonstige afrikanische Länder	62	+24,0	401	-22,4	0,9	6,5
Asien	341	-11,7	818	+13,8	1,9	2,4
Arabische Golfstaaten	19	-60,4	45	-38,4	0,1	2,4
Volksrepublik China und Hongkong	15	-75,0	308	+120,0	0,7	20,5
Indien	52	+36,8	93	-2,1	0,2	1,8
Israel	71	+238,1	97	+185,3	0,2	1,4
Japan	47	-32,9	88	-11,1	0,2	1,9
Südkorea	43	-10,4	56	-33,3	0,1	1,3
Taiwan	-	-	-	-	-	-
sonstige asiatische Länder	94	+38,2	131	-4,4	0,3	1,4
Amerika	917	+20,2	1 471	-15,3	3,4	1,6
Kanada	84	+31,3	147	+77,1	0,3	1,8
USA	781	+28,2	1 170	-19,1	2,7	1,5
sonstige nordamerikanische Länder	-	-	-	-	-	-
Mittelamerika und Karibik	32	-20,0	102	+43,7	0,2	3,2
Brasilien	11	-67,6	27	-43,8	0,1	2,5
sonstige südamerikanische Länder	9	-25,0	25	-41,9	0,1	2,8
Australien	8	-60,0	82	+256,5	0,2	10,3
Neuseeland und Ozeanien	6	-25,0	46	+253,8	0,1	7,7
Ohne Angabe	552	-76,8	1 087	-78,0	2,5	2,0

Anmerkungen Seite 66

Noch: 3.4 Leistung der Beherbergungsstätten nach Reisegebieten und Herkunftsländern

Januar bis Dezember 2021

Reisegebiet Herkunftsland (ständiger Wohnsitz)	Ankünfte		Übernachtungen			Mittlere Aufenthalts- dauer ³⁾
	aller Gäste	Verän- derung ¹⁾	aller Gäste	Verän- derung ¹⁾	Anteil ²⁾	
Bergisches Land	265 516	-4,8	928 338	+3,8	100	3,5
Bundesrepublik Deutschland	243 865	-3,0	865 288	+5,0	93,2	3,5
Ausland	21 651	-21,6	63 050	-10,0	6,8	2,9
Europa	18 027	-20,5	53 250	-9,6	84,5	3,0
EU-Länder	16 060	-19,6	47 924	-9,4	76,0	3,0
Belgien	1 981	+3,9	3 746	-4,0	5,9	1,9
Bulgarien	389	+398,7	1 859	+482,8	2,9	4,8
Dänemark	469	-2,1	855	+11,0	1,4	1,8
Estland	29	-56,7	85	-67,8	0,1	2,9
Finnland	69	-11,5	143	+0,7	0,2	2,1
Frankreich	1 021	-15,3	2 153	-2,9	3,4	2,1
Griechenland	99	+35,6	398	+105,2	0,6	4,0
Republik Irland	91	-50,8	303	-62,2	0,5	3,3
Italien	628	-15,1	1 543	+5,3	2,4	2,5
Kroatien	87	-40,0	187	-66,4	0,3	2,1
Lettland	66	+32,0	183	+71,0	0,3	2,8
Litauen	72	-43,3	286	+23,8	0,5	4,0
Luxemburg	822	+23,1	5 322	+18,9	8,4	6,5
Malta	2	-	6	+100,0	-	3,0
Niederlande	4 839	-31,8	10 249	-23,7	16,3	2,1
Österreich	1 091	-32,3	3 229	-33,1	5,1	3,0
Polen	1 643	+13,9	7 335	+28,4	11,6	4,5
Portugal	87	-77,3	158	-70,0	0,3	1,8
Rumänien	204	-39,1	2 096	-19,9	3,3	10,3
Schweden	318	+3,2	570	-10,8	0,9	1,8
Slowakische Republik	132	-37,1	401	-17,7	0,6	3,0
Slowenien	110	-36,0	1 490	-34,1	2,4	13,5
Spanien	582	+4,5	1 829	-20,3	2,9	3,1
Tschechische Republik	292	-19,3	1 292	+25,9	2,0	4,4
Ungarn	159	-35,9	808	+31,4	1,3	5,1
Vereinigtes Königreich	769	-46,4	1 383	-53,3	2,2	1,8
Zypern	9	-30,8	15	-50,0	-	1,7
Island	9	-30,8	19	-20,8	-	2,1
Norwegen	119	+13,3	337	+71,1	0,5	2,8
Russland	45	-76,4	191	-51,2	0,3	4,2
Schweiz	1 314	-15,2	2 822	-12,7	4,5	2,1
Türkei	149	-69,2	689	-41,9	1,1	4,6
Ukraine	71	-42,3	156	-31,9	0,2	2,2
sonstige europäische Länder	260	+10,2	1 112	+45,4	1,8	4,3
Afrika	60	-38,1	225	-25,0	0,4	3,8
Republik Südafrika	14	-61,1	70	-51,4	0,1	5,0
sonstige afrikanische Länder	46	-24,6	155	-0,6	0,2	3,4
Asien	413	-70,3	1 607	-55,5	2,5	3,9
Arabische Golfstaaten	42	-33,3	87	-53,0	0,1	2,1
Volksrepublik China und Hongkong	67	-87,1	254	-78,6	0,4	3,8
Indien	78	-50,0	116	-73,9	0,2	1,5
Israel	46	+35,3	129	+87,0	0,2	2,8
Japan	36	-90,3	634	-36,9	1,0	17,6
Südkorea	12	-66,7	21	-79,0	-	1,8
Taiwan	1	-90,9	2	-94,3	-	2,0
sonstige asiatische Länder	131	-35,1	364	-37,8	0,6	2,8
Amerika	675	-4,5	3 271	+34,4	5,2	4,8
Kanada	60	-11,8	237	-30,9	0,4	4,0
USA	455	-1,9	1 529	+21,3	2,4	3,4
sonstige nordamerikanische Länder	27	x	64	+481,8	0,1	2,4
Mittelamerika und Karibik	80	+66,7	1 209	x	1,9	15,1
Brasilien	20	-68,3	39	-74,0	0,1	2,0
sonstige südamerikanische Länder	33	-45,9	193	-60,0	0,3	5,8
Australien	20	-42,9	40	-51,8	0,1	2,0
Neuseeland und Ozeanien	11	+83,3	18	+125,0	-	1,6
Ohne Angabe	2 445	-9,2	4 639	-1,2	7,4	1,9

Anmerkungen Seite 66

Noch: 3.4 Leistung der Beherbergungsstätten nach Reisegebieten und Herkunftsländern

Januar bis Dezember 2021

Reisegebiet Herkunftsland (ständiger Wohnsitz)	Ankünfte		Übernachtungen			Mittlere Aufenthalts- dauer ³⁾
	aller Gäste	Verän- derung ¹⁾	aller Gäste	Verän- derung ¹⁾	Anteil ²⁾	
Bonn und Rhein-Sieg-Kreis	683 544	+1,4	1 566 866	+6,9	100	2,3
Bundesrepublik Deutschland	604 632	+1,6	1 371 578	+7,1	87,5	2,3
Ausland	78 912	-0,7	195 288	+5,8	12,5	2,5
Europa	62 868	-1,4	146 782	+2,2	75,2	2,3
EU-Länder	53 711	-3,2	125 280	+2,0	64,2	2,3
Belgien	7 600	+4,3	15 382	+6,6	7,9	2,0
Bulgarien	932	+159,6	2 789	+111,8	1,4	3,0
Dänemark	1 021	-11,4	2 145	+0,6	1,1	2,1
Estland	122	+79,4	366	+134,6	0,2	3,0
Finnland	276	-21,6	559	-9,7	0,3	2,0
Frankreich	3 829	-0,6	9 245	+20,8	4,7	2,4
Griechenland	422	+23,4	1 372	+49,5	0,7	3,3
Republik Irland	360	+5,3	750	+27,3	0,4	2,1
Italien	4 742	+83,7	9 698	+71,0	5,0	2,0
Kroatien	392	+25,6	1 861	+60,8	1,0	4,7
Lettland	247	+91,5	454	-29,3	0,2	1,8
Litauen	307	+45,5	704	-1,9	0,4	2,3
Luxemburg	1 359	+9,8	2 332	+13,2	1,2	1,7
Malta	71	-27,6	161	-15,3	0,1	2,3
Niederlande	15 185	-13,9	27 896	-12,6	14,3	1,8
Österreich	4 074	+10,0	9 336	+6,0	4,8	2,3
Polen	2 942	+1,6	13 247	-5,8	6,8	4,5
Portugal	296	-3,6	1 146	-2,7	0,6	3,9
Rumänien	1 280	+57,6	3 976	+68,0	2,0	3,1
Schweden	693	-1,0	1 525	+16,3	0,8	2,2
Slowakische Republik	371	-7,0	2 909	-14,2	1,5	7,8
Slowenien	402	+32,7	1 641	+146,8	0,8	4,1
Spanien	1 901	+26,9	5 040	+58,6	2,6	2,7
Tschechische Republik	864	-28,9	1 810	-45,2	0,9	2,1
Ungarn	744	+8,0	2 427	+0,2	1,2	3,3
Vereinigtes Königreich	3 228	-53,6	6 412	-46,0	3,3	2,0
Zypern	51	+75,9	97	+115,6	-	1,9
Island	38	-5,0	77	-3,8	-	2,0
Norwegen	267	+38,3	508	-14,2	0,3	1,9
Russland	667	-25,8	2 158	-13,1	1,1	3,2
Schweiz	4 789	-14,6	10 157	-11,2	5,2	2,1
Türkei	848	+78,9	2 182	+96,4	1,1	2,6
Ukraine	551	+78,3	1 633	+73,2	0,8	3,0
sonstige europäische Länder	1 997	+165,9	4 787	+15,7	2,5	2,4
Afrika	805	+10,0	3 217	+6,0	1,6	4,0
Republik Südafrika	108	-3,6	434	+3,1	0,2	4,0
sonstige afrikanische Länder	697	+12,4	2 783	+6,5	1,4	4,0
Asien	4 240	+1,9	16 720	+15,9	8,6	3,9
Arabische Golfstaaten	1 859	+47,9	6 459	+60,7	3,3	3,5
Volksrepublik China und Hongkong	382	-53,7	2 164	-32,5	1,1	5,7
Indien	225	-43,3	1 158	-35,6	0,6	5,1
Israel	241	+65,1	553	+76,1	0,3	2,3
Japan	126	-63,9	647	-63,0	0,3	5,1
Südkorea	164	-21,9	484	-20,5	0,2	3,0
Taiwan	38	-67,5	83	-62,6	-	2,2
sonstige asiatische Länder	1 205	+40,0	5 172	+105,6	2,6	4,3
Amerika	4 697	-9,2	13 521	+8,6	6,9	2,9
Kanada	316	-5,1	991	-0,9	0,5	3,1
USA	3 490	-14,2	9 833	+8,3	5,0	2,8
sonstige nordamerikanische Länder	43	+207,1	153	+115,5	0,1	3,6
Mittelamerika und Karibik	339	+97,1	1 032	+133,0	0,5	3,0
Brasilien	132	-56,4	281	-71,1	0,1	2,1
sonstige südamerikanische Länder	377	+33,2	1 231	+39,4	0,6	3,3
Australien	78	-55,4	411	-24,0	0,2	5,3
Neuseeland und Ozeanien	50	-12,3	172	-16,1	0,1	3,4
Ohne Angabe	6 174	+14,3	14 465	+38,9	7,4	2,3

Anmerkungen Seite 66

Noch: 3.4 Leistung der Beherbergungsstätten nach Reisegebieten und Herkunftsländern

Januar bis Dezember 2021

Reisegebiet Herkunftsland (ständiger Wohnsitz)	Ankünfte		Übernachtungen			Mittlere Aufenthalts- dauer ³⁾
	aller Gäste	Verän- derung ¹⁾	aller Gäste	Verän- derung ¹⁾	Anteil ²⁾	
Köln und Rhein-Erft-Kreis	1 759 850	+4,9	3 577 372	+4,7	100	2,0
Bundesrepublik Deutschland	1 363 568	+3,6	2 759 967	+3,3	77,2	2,0
Ausland	396 282	+9,5	817 405	+9,6	22,8	2,1
Europa	305 446	+12,5	617 666	+13,9	75,6	2,0
EU-Länder	261 997	+17,8	517 415	+18,4	63,3	2,0
Belgien	42 474	+47,0	63 540	+44,3	7,8	1,5
Bulgarien	2 063	+51,7	6 448	+42,9	0,8	3,1
Dänemark	5 807	+4,9	11 088	-1,3	1,4	1,9
Estland	553	-12,9	997	-16,1	0,1	1,8
Finnland	1 196	-7,8	2 622	-1,1	0,3	2,2
Frankreich	25 646	+29,4	44 525	+35,2	5,4	1,7
Griechenland	2 758	+41,7	6 904	+45,3	0,8	2,5
Republik Irland	2 994	+18,5	6 192	+28,9	0,8	2,1
Italien	15 236	+6,3	33 184	+5,9	4,1	2,2
Kroatien	1 403	-11,8	5 125	-13,4	0,6	3,7
Lettland	812	+36,0	1 592	+32,3	0,2	2,0
Litauen	1 547	+19,5	3 431	+12,8	0,4	2,2
Luxemburg	9 368	+19,5	14 181	+18,7	1,7	1,5
Malta	507	+49,1	1 278	+71,3	0,2	2,5
Niederlande	66 575	+30,0	111 563	+32,0	13,6	1,7
Österreich	14 538	+1,6	29 011	+4,1	3,5	2,0
Polen	12 929	+22,9	52 629	+29,4	6,4	4,1
Portugal	3 588	+42,0	7 007	-19,8	0,9	2,0
Rumänien	3 973	+2,2	16 657	+11,4	2,0	4,2
Schweden	2 988	+1,8	5 694	+1,3	0,7	1,9
Slowakische Republik	1 289	+32,5	3 462	+46,8	0,4	2,7
Slowenien	875	+12,3	2 145	-13,4	0,3	2,5
Spanien	16 915	+32,7	37 797	+45,3	4,6	2,2
Tschechische Republik	2 813	+36,0	5 812	+50,9	0,7	2,1
Ungarn	2 128	+45,5	5 407	+17,6	0,7	2,5
Vereinigtes Königreich	20 545	-32,8	37 871	-30,2	4,6	1,8
Zypern	477	+48,6	1 253	+73,3	0,2	2,6
Island	333	+20,2	690	+36,6	0,1	2,1
Norwegen	1 184	+7,0	2 287	+3,4	0,3	1,9
Russland	2 157	-64,0	5 612	-59,2	0,7	2,6
Schweiz	19 881	-18,5	37 330	-19,8	4,6	1,9
Türkei	6 321	+6,1	14 352	+26,3	1,8	2,3
Ukraine	3 752	+72,7	11 560	+76,0	1,4	3,1
sonstige europäische Länder	9 821	+6,8	28 420	+15,0	3,5	2,9
Afrika	2 313	+2,9	19 630	+13,2	2,4	8,5
Republik Südafrika	288	-14,3	771	-40,6	0,1	2,7
sonstige afrikanische Länder	2 025	+5,9	18 859	+17,6	2,3	9,3
Asien	14 893	-35,3	50 338	-20,3	6,2	3,4
Arabische Golfstaaten	5 052	+103,5	14 662	+62,4	1,8	2,9
Volksrepublik China und Hongkong	1 208	-81,4	2 959	-79,7	0,4	2,4
Indien	1 077	-42,4	3 640	-34,0	0,4	3,4
Israel	1 707	-24,7	3 721	+2,3	0,5	2,2
Japan	657	-81,6	1 952	-73,9	0,2	3,0
Südkorea	668	-50,3	2 619	-17,2	0,3	3,9
Taiwan	174	-81,4	357	-82,0	-	2,1
sonstige asiatische Länder	4 350	+7,0	20 428	+14,8	2,5	4,7
Amerika	52 118	+30,2	93 393	+19,4	11,4	1,8
Kanada	3 519	+76,8	6 111	+70,3	0,7	1,7
USA	43 786	+32,1	68 301	+12,2	8,4	1,6
sonstige nordamerikanische Länder	163	-19,3	397	-7,5	-	2,4
Mittelamerika und Karibik	1 319	+31,1	4 999	+73,6	0,6	3,8
Brasilien	1 361	-30,6	4 220	-18,9	0,5	3,1
sonstige südamerikanische Länder	1 970	+13,3	9 365	+78,4	1,1	4,8
Australien	716	-53,5	1 281	-58,9	0,2	1,8
Neuseeland und Ozeanien	221	-43,3	461	-34,3	0,1	2,1
Ohne Angabe	20 575	-10,9	34 636	-15,1	4,2	1,7

Anmerkungen Seite 66

Noch: 3.4 Leistung der Beherbergungsstätten nach Reisegebieten und Herkunftsländern

Januar bis Dezember 2021

Reisegebiet Herkunftsland (ständiger Wohnsitz)	Ankünfte		Übernachtungen			Mittlere Aufenthalts- dauer ³⁾
	aller Gäste	Verän- derung ¹⁾	aller Gäste	Verän- derung ¹⁾	Anteil ²⁾	
Düsseldorf und Kreis Mettmann	1 315 978	+1,6	2 327 630	+3,0	100	1,8
Bundesrepublik Deutschland	998 914	+4,6	1 735 923	+6,3	74,6	1,7
Ausland	317 064	-6,7	591 707	-5,8	25,4	1,9
Europa	252 241	-1,8	456 683	-3,0	77,2	1,8
EU-Länder	216 198	+3,3	386 879	+1,4	65,4	1,8
Belgien	20 268	+39,5	31 700	+43,2	5,4	1,6
Bulgarien	966	-22,2	2 518	-16,8	0,4	2,6
Dänemark	3 871	-17,2	6 655	-20,1	1,1	1,7
Estland	625	-18,8	1 201	-18,4	0,2	1,9
Finnland	2 228	-20,7	4 078	-20,2	0,7	1,8
Frankreich	16 622	-7,3	28 578	-9,4	4,8	1,7
Griechenland	3 335	-2,7	8 091	+8,3	1,4	2,4
Republik Irland	1 915	-12,1	3 623	-3,8	0,6	1,9
Italien	13 657	-16,3	27 275	-21,9	4,6	2,0
Kroatien	1 277	-5,7	2 863	-46,3	0,5	2,2
Lettland	779	+11,4	2 267	+69,1	0,4	2,9
Litauen	930	-8,1	1 987	+3,8	0,3	2,1
Luxemburg	4 154	+22,1	6 377	+17,3	1,1	1,5
Malta	343	-18,9	739	-15,8	0,1	2,2
Niederlande	73 456	+54,1	112 648	+50,2	19,0	1,5
Österreich	12 747	-14,2	22 810	-13,6	3,9	1,8
Polen	10 281	-4,2	26 946	-1,7	4,6	2,6
Portugal	2 361	-18,3	4 646	-19,9	0,8	2,0
Rumänien	3 705	+11,7	10 677	+50,9	1,8	2,9
Schweden	3 529	-32,5	6 249	-31,6	1,1	1,8
Slowakische Republik	1 069	-2,3	2 640	+30,0	0,4	2,5
Slowenien	915	-12,8	2 061	-19,2	0,3	2,3
Spanien	13 918	-9,4	26 950	-5,9	4,6	1,9
Tschechische Republik	2 920	-8,2	5 410	+1,2	0,9	1,9
Ungarn	2 086	+19,1	3 914	+14,9	0,7	1,9
Vereinigtes Königreich	17 739	-42,8	32 877	-40,5	5,6	1,9
Zypern	502	+13,3	1 099	+21,0	0,2	2,2
Island	252	-23,2	589	-10,2	0,1	2,3
Norwegen	1 581	-40,6	2 921	-39,5	0,5	1,8
Russland	3 348	-69,0	8 571	-61,8	1,4	2,6
Schweiz	14 918	-24,2	26 691	-21,5	4,5	1,8
Türkei	5 805	-21,9	13 124	-3,1	2,2	2,3
Ukraine	2 956	-3,3	6 478	-0,1	1,1	2,2
sonstige europäische Länder	7 183	+103,8	11 430	+62,3	1,9	1,6
Afrika	2 693	-10,9	6 393	-1,6	1,1	2,4
Republik Südafrika	336	-39,6	565	-54,1	0,1	1,7
sonstige afrikanische Länder	2 357	-4,4	5 828	+10,6	1,0	2,5
Asien	29 547	-14,7	68 487	+0,2	11,6	2,3
Arabische Golfstaaten	11 528	+26,8	27 505	+81,6	4,6	2,4
Volksrepublik China und Hongkong	4 259	-40,2	7 677	-50,5	1,3	1,8
Indien	3 600	-12,4	6 821	-1,8	1,2	1,9
Israel	1 582	-10,7	3 639	-3,9	0,6	2,3
Japan	2 351	-63,3	5 945	-57,6	1,0	2,5
Südkorea	1 462	+79,2	4 357	+131,4	0,7	3,0
Taiwan	242	-41,7	802	-23,3	0,1	3,3
sonstige asiatische Länder	4 523	-7,8	11 741	+17,0	2,0	2,6
Amerika	19 728	-4,3	38 342	-4,2	6,5	1,9
Kanada	1 174	-59,8	2 436	-49,0	0,4	2,1
USA	14 700	-1,0	28 437	-1,4	4,8	1,9
sonstige nordamerikanische Länder	162	+153,1	331	+166,9	0,1	2,0
Mittelamerika und Karibik	1 403	+73,4	2 260	+22,5	0,4	1,6
Brasilien	923	-14,1	2 249	-4,1	0,4	2,4
sonstige südamerikanische Länder	1 366	+53,5	2 629	+25,8	0,4	1,9
Australien	507	-58,2	1 871	-25,5	0,3	3,7
Neuseeland und Ozeanien	135	-49,6	238	-64,8	-	1,8
Ohne Angabe	12 213	-47,8	19 693	-50,4	3,3	1,6

Anmerkungen Seite 66

Noch: 3.4 Leistung der Beherbergungsstätten nach Reisegebieten und Herkunftsländern

Januar bis Dezember 2021

Reisegebiet Herkunftsland (ständiger Wohnsitz)	Ankünfte		Übernachtungen			Mittlere Aufenthalts- dauer ³⁾
	aller Gäste	Verän- derung ¹⁾	aller Gäste	Verän- derung ¹⁾	Anteil ²⁾	
Ruhrgebiet	1 604 936	+1,5	3 868 063	+7,2	100	2,4
Bundesrepublik Deutschland	1 396 294	+1,7	3 405 459	+7,0	88,0	2,4
Ausland	208 642	–	462 604	+8,6	12,0	2,2
Europa	181 502	+2,4	390 129	+10,2	84,3	2,1
EU-Länder	155 538	+2,5	338 196	+11,9	73,1	2,2
Belgien	13 066	+14,5	24 373	+26,0	5,3	1,9
Bulgarien	2 097	–20,3	3 902	–14,1	0,8	1,9
Dänemark	3 852	–9,0	6 301	–5,9	1,4	1,6
Estland	387	+54,2	768	+88,2	0,2	2,0
Finnland	1 708	+63,9	3 061	+53,0	0,7	1,8
Frankreich	11 486	–6,8	19 440	–4,0	4,2	1,7
Griechenland	1 217	+21,1	2 845	+10,4	0,6	2,3
Republik Irland	833	–11,8	2 783	+26,4	0,6	3,3
Italien	6 347	–9,4	16 069	+6,3	3,5	2,5
Kroatien	1 584	+88,1	8 003	+208,2	1,7	5,1
Lettland	522	–7,8	895	–4,9	0,2	1,7
Litauen	1 419	+7,1	3 535	+23,2	0,8	2,5
Luxemburg	2 371	+22,4	4 042	+28,4	0,9	1,7
Malta	128	+109,8	233	+97,5	0,1	1,8
Niederlande	49 306	+11,0	80 177	+6,8	17,3	1,6
Österreich	11 349	–0,9	28 533	+12,4	6,2	2,5
Polen	16 531	+25,4	52 639	+54,8	11,4	3,2
Portugal	1 888	+65,3	6 493	+111,8	1,4	3,4
Rumänien	5 543	–10,2	17 093	–3,9	3,7	3,1
Schweden	2 672	–1,3	4 868	–1,7	1,1	1,8
Slowakische Republik	1 681	+63,7	5 784	+65,9	1,3	3,4
Slowenien	1 168	–19,2	4 442	–40,5	1,0	3,8
Spanien	5 614	+18,4	13 400	+38,8	2,9	2,4
Tschechische Republik	3 069	+17,6	8 191	+38,2	1,8	2,7
Ungarn	1 603	–13,7	4 845	+30,8	1,0	3,0
Vereinigtes Königreich	7 929	–48,0	15 142	–46,8	3,3	1,9
Zypern	168	–22,9	339	–28,2	0,1	2,0
Island	193	+72,3	422	+79,6	0,1	2,2
Norwegen	1 203	+2,4	2 182	+5,6	0,5	1,8
Russland	1 419	–40,1	3 770	–35,2	0,8	2,7
Schweiz	10 163	–12,0	19 780	–4,8	4,3	1,9
Türkei	2 709	+0,5	6 062	+3,4	1,3	2,2
Ukraine	3 238	+25,9	5 659	+34,9	1,2	1,7
sonstige europäische Länder	7 039	+42,2	14 058	+9,5	3,0	2,0
Afrika	1 179	–27,4	3 200	–16,9	0,7	2,7
Republik Südafrika	179	–20,1	316	–50,5	0,1	1,8
sonstige afrikanische Länder	1 000	–28,6	2 884	–10,2	0,6	2,9
Asien	5 345	–14,9	14 864	–17,7	3,2	2,8
Arabische Golfstaaten	991	+54,8	2 301	–2,3	0,5	2,3
Volksrepublik China und Hongkong	689	–49,3	1 472	–58,3	0,3	2,1
Indien	415	–42,2	1 238	–62,9	0,3	3,0
Israel	623	+52,3	1 419	+64,2	0,3	2,3
Japan	213	–71,9	579	–60,2	0,1	2,7
Südkorea	300	+4,2	1 139	+86,4	0,2	3,8
Taiwan	56	–59,7	224	–46,7	–	4,0
sonstige asiatische Länder	2 058	+4,5	6 492	+18,3	1,4	3,2
Amerika	7 223	–9,1	19 941	–12,1	4,3	2,8
Kanada	857	–16,3	3 715	–49,7	0,8	4,3
USA	4 914	–14,2	12 361	+0,1	2,7	2,5
sonstige nordamerikanische Länder	202	+176,7	375	+267,6	0,1	1,9
Mittelamerika und Karibik	433	+23,7	1 218	+38,6	0,3	2,8
Brasilien	362	–7,4	996	–18,2	0,2	2,8
sonstige südamerikanische Länder	455	+19,7	1 276	+66,4	0,3	2,8
Australien	224	–63,9	507	–62,8	0,1	2,3
Neuseeland und Ozeanien	191	+23,2	11 734	x	2,5	61,4
Ohne Angabe	12 978	–12,1	22 229	–12,8	4,8	1,7

Anmerkungen Seite 66

Noch: 3.4 Leistung der Beherbergungsstätten nach Reisegebieten und Herkunftsländern

Januar bis Dezember 2021

Reisegebiet Herkunftsland (ständiger Wohnsitz)	Ankünfte		Übernachtungen			Mittlere Aufenthalts- dauer ³⁾
	aller Gäste	Verän- derung ¹⁾	aller Gäste	Verän- derung ¹⁾	Anteil ²⁾	
Bergisches Städtedreieck	165 501	-5,1	441 433	+1,0	100	2,7
Bundesrepublik Deutschland	147 736	-4,7	403 495	+1,2	91,4	2,7
Ausland	17 765	-8,5	37 938	-1,6	8,6	2,1
Europa	16 007	+0,4	33 007	+5,4	87,0	2,1
EU-Länder	13 085	-4,2	27 480	+1,1	72,4	2,1
Belgien	1 083	+12,2	2 015	+17,1	5,3	1,9
Bulgarien	343	+200,9	850	+88,9	2,2	2,5
Dänemark	633	+19,4	1 091	+35,2	2,9	1,7
Estland	38	+111,1	55	+19,6	0,1	1,4
Finnland	63	+6,8	100	+23,5	0,3	1,6
Frankreich	1 252	-6,5	2 047	-10,1	5,4	1,6
Griechenland	166	+32,8	529	+88,9	1,4	3,2
Republik Irland	127	+30,9	392	+45,2	1,0	3,1
Italien	984	-1,8	2 143	-5,1	5,6	2,2
Kroatien	66	-22,4	143	-26,3	0,4	2,2
Lettland	52	+36,8	135	+55,2	0,4	2,6
Litauen	84	+9,1	141	+11,0	0,4	1,7
Luxemburg	121	-8,3	188	+5,6	0,5	1,6
Malta	9	+200,0	18	+80,0	-	2,0
Niederlande	3 087	-3,7	5 103	-0,9	13,5	1,7
Österreich	884	-13,6	1 976	+4,5	5,2	2,2
Polen	1 693	+0,7	4 722	-5,4	12,4	2,8
Portugal	123	-15,8	298	+37,3	0,8	2,4
Rumänien	317	-3,1	741	-24,3	2,0	2,3
Schweden	438	+46,0	696	+42,9	1,8	1,6
Slowakische Republik	138	-0,7	502	+57,9	1,3	3,6
Slowenien	57	-45,2	235	+9,3	0,6	4,1
Spanien	406	-33,1	984	-0,7	2,6	2,4
Tschechische Republik	358	-9,8	771	+10,3	2,0	2,2
Ungarn	149	-17,2	468	-0,6	1,2	3,1
Vereinigtes Königreich	406	-56,8	1 087	-43,4	2,9	2,7
Zypern	8	-73,3	50	-2,0	0,1	6,3
Island	10	-23,1	22	-4,3	0,1	2,2
Norwegen	90	+34,3	123	+17,1	0,3	1,4
Russland	75	-59,2	188	-59,1	0,5	2,5
Schweiz	1 087	-11,3	2 180	-1,2	5,7	2,0
Türkei	227	-20,9	659	+27,5	1,7	2,9
Ukraine	214	+5,9	506	+34,9	1,3	2,4
sonstige europäische Länder	1 219	+314,6	1 849	+302,0	4,9	1,5
Afrika	55	-54,9	152	-51,1	0,4	2,8
Republik Südafrika	6	-53,8	14	-68,2	-	2,3
sonstige afrikanische Länder	49	-55,0	138	-48,3	0,4	2,8
Asien	323	-28,4	1 185	-10,8	3,1	3,7
Arabische Golfstaaten	56	+36,6	106	-1,9	0,3	1,9
Volksrepublik China und Hongkong	50	-57,3	237	-8,8	0,6	4,7
Indien	39	-7,1	262	-16,3	0,7	6,7
Israel	50	+72,4	143	+31,2	0,4	2,9
Japan	14	-87,2	157	-31,1	0,4	11,2
Südkorea	53	+488,9	90	x	0,2	1,7
Taiwan	6	-25,0	24	+26,3	0,1	4,0
sonstige asiatische Länder	55	-42,7	166	-40,5	0,4	3,0
Amerika	674	-25,6	2 310	+7,3	6,1	3,4
Kanada	56	+33,3	328	+187,7	0,9	5,9
USA	549	-22,8	1 759	+6,9	4,6	3,2
sonstige nordamerikanische Länder	3	+50,0	10	+150,0	-	3,3
Mittelamerika und Karibik	30	-62,5	84	-56,0	0,2	2,8
Brasilien	15	-31,8	68	+33,3	0,2	4,5
sonstige südamerikanische Länder	21	-57,1	61	-58,5	0,2	2,9
Australien	13	-75,5	16	-89,0	-	1,2
Neuseeland und Ozeanien	3	-25,0	8	+14,3	-	2,7
Ohne Angabe	690	-64,4	1 260	-61,5	3,3	1,8

Anmerkungen Seite 66

Noch: 3.4 Leistung der Beherbergungsstätten nach Reisegebieten und Herkunftsländern

Januar bis Dezember 2021

Reisegebiet Herkunftsland (ständiger Wohnsitz)	Ankünfte		Übernachtungen			Mittlere Aufenthalts- dauer ³⁾
	aller Gäste	Verän- derung ¹⁾	aller Gäste	Verän- derung ¹⁾	Anteil ²⁾	
Nordrhein-Westfalen	11 081 065	+1,1	29 608 783	+3,9	100	2,7
Bundesrepublik Deutschland	9 444 075	+2,7	25 775 734	+5,7	87,1	2,7
Ausland	1 636 990	-7,2	3 833 049	-6,8	12,9	2,3
Europa	1 360 980	-5,8	3 187 071	-6,9	83,1	2,3
EU-Länder	1 198 314	-5,2	2 827 467	-6,6	73,8	2,4
Belgien	145 978	+8,7	282 124	+2,9	7,4	1,9
Bulgarien	9 416	+19,6	26 849	+18,8	0,7	2,9
Dänemark	29 025	-9,1	57 995	-15,7	1,5	2,0
Estland	2 307	-13,5	5 439	+2,8	0,1	2,4
Finnland	7 042	-3,2	13 903	-2,1	0,4	2,0
Frankreich	83 848	+4,2	150 074	+6,0	3,9	1,8
Griechenland	9 745	+12,6	26 680	+25,0	0,7	2,7
Republik Irland	7 662	-3,8	17 175	+8,0	0,4	2,2
Italien	55 779	-0,1	125 923	-1,3	3,3	2,3
Kroatien	7 148	+23,5	31 596	+37,0	0,8	4,4
Lettland	3 461	+18,6	9 511	+16,4	0,2	2,7
Litauen	8 017	+39,1	27 284	+82,2	0,7	3,4
Luxemburg	23 388	+18,7	42 397	+17,9	1,1	1,8
Malta	1 228	+8,3	2 898	+16,8	0,1	2,4
Niederlande	451 604	-11,0	999 310	-21,0	26,1	2,2
Österreich	66 458	+1,5	152 785	+8,6	4,0	2,3
Polen	77 989	+14,5	317 016	+25,9	8,3	4,1
Portugal	11 402	-3,2	28 960	-7,1	0,8	2,5
Rumänien	23 673	+4,9	99 723	+0,4	2,6	4,2
Schweden	16 445	-4,6	29 536	-4,2	0,8	1,8
Slowakische Republik	7 632	+13,9	34 135	+30,2	0,9	4,5
Slowenien	5 888	-2,4	26 838	+4,0	0,7	4,6
Spanien	49 295	+12,8	111 935	+25,3	2,9	2,3
Tschechische Republik	16 522	+0,1	44 221	+1,5	1,2	2,7
Ungarn	10 101	+1,7	35 833	-3,8	0,9	3,5
Vereinigtes Königreich	65 815	-42,6	123 663	-40,7	3,2	1,9
Zypern	1 446	+19,4	3 664	+41,0	0,1	2,5
Island	1 027	+1,4	2 261	+11,7	0,1	2,2
Norwegen	6 689	-7,4	12 926	-3,3	0,3	1,9
Russland	9 997	-59,4	27 739	-51,0	0,7	2,8
Schweiz	73 232	-15,0	144 383	-11,5	3,8	2,0
Türkei	19 984	-6,0	49 547	+12,7	1,3	2,5
Ukraine	13 310	+23,1	33 002	+32,1	0,9	2,5
sonstige europäische Länder	38 427	+28,7	89 746	+0,2	2,3	2,3
Afrika	8 963	-7,9	41 386	+4,8	1,1	4,6
Republik Südafrika	1 219	-25,1	2 981	-36,0	0,1	2,4
sonstige afrikanische Länder	7 744	-4,5	38 405	+10,2	1,0	5,0
Asien	65 329	-20,1	192 315	-9,4	5,0	2,9
Arabische Golfstaaten	23 321	+53,1	65 399	+65,3	1,7	2,8
Volksrepublik China und Hongkong	7 719	-60,7	18 747	-59,4	0,5	2,4
Indien	6 184	-26,4	16 097	-35,1	0,4	2,6
Israel	5 026	-1,5	11 717	+16,6	0,3	2,3
Japan	4 310	-67,0	11 807	-59,5	0,3	2,7
Südkorea	3 241	-7,0	10 753	+16,6	0,3	3,3
Taiwan	703	-64,0	2 025	-54,5	0,1	2,9
sonstige asiatische Länder	14 825	-0,7	55 770	+14,0	1,5	3,8
Amerika	101 412	+12,8	211 935	+10,3	5,5	2,1
Kanada	7 198	-5,7	17 631	-12,3	0,5	2,4
USA	80 615	+15,6	151 798	+10,5	4,0	1,9
sonstige nordamerikanische Länder	667	+39,5	1 524	+36,3	-	2,3
Mittelamerika und Karibik	4 312	+37,2	13 216	+55,5	0,3	3,1
Brasilien	3 441	-24,7	10 404	-19,4	0,3	3,0
sonstige südamerikanische Länder	5 179	+18,8	17 362	+42,2	0,5	3,4
Australien	1 956	-55,1	5 267	-45,3	0,1	2,7
Neuseeland und Ozeanien	766	-26,2	12 940	+438,3	0,3	16,9
Ohne Angabe	97 584	-26,4	182 135	-22,3	4,8	1,9

Anmerkungen Seite 66

4.1 Leistung der Campingplätze nach Herkunftsländern

Dezember 2021

Herkunftsland (ständiger Wohnsitz)	Ankünfte		Übernachtungen			Mittlere Aufenthaltsdauer ³⁾
	aller Gäste	Veränderung ¹⁾	aller Gäste	Veränderung ¹⁾	Anteil ²⁾	
Nordrhein-Westfalen	18 074	x	44 466	x	100	2,5
Bundesrepublik Deutschland	16 618	x	41 211	x	92,7	2,5
Ausland	1 456	x	3 255	x	7,3	2,2
Europa	1 451	x	3 246	x	99,7	2,2
EU-Länder	1 269	x	2 838	x	87,2	2,2
Belgien	382	x	763	x	23,4	2,0
Bulgarien	–	–	–	–	–	–
Dänemark	7	x	77	x	2,4	11,0
Estland	–	–	–	–	–	–
Finnland	7	x	10	x	0,3	1,4
Frankreich	17	x	33	x	1,0	1,9
Griechenland	–	–	–	–	–	–
Republik Irland	2	x	2	x	0,1	1,0
Italien	2	x	2	x	0,1	1,0
Kroatien	–	–	–	–	–	–
Lettland	–	–	–	–	–	–
Litauen	–	–	–	–	–	–
Luxemburg	5	x	6	x	0,2	1,2
Malta	–	–	–	–	–	–
Niederlande	803	x	1 780	x	54,7	2,2
Österreich	3	x	18	x	0,6	6,0
Polen	–	–	–	–	–	–
Portugal	–	–	–	–	–	–
Rumänien	–	–	–	–	–	–
Schweden	25	x	28	x	0,9	1,1
Slowakische Republik	1	x	10	x	0,3	10,0
Slowenien	–	–	–	–	–	–
Spanien	–	–	18	x	0,6	–
Tschechische Republik	–	–	–	–	–	–
Ungarn	–	–	–	–	–	–
Vereinigtes Königreich	15	x	91	x	2,8	6,1
Zypern	–	–	–	–	–	–
Island	–	–	–	–	–	–
Norwegen	5	x	5	x	0,2	1,0
Russland	–	–	–	–	–	–
Schweiz	12	x	22	+450,0	0,7	1,8
Türkei	–	–	–	–	–	–
Ukraine	–	–	–	–	–	–
sonstige europäische Länder	165	x	381	x	11,7	2,3
Afrika	–	–	–	–	–	–
Republik Südafrika	–	–	–	–	–	–
sonstige afrikanische Länder	–	–	–	–	–	–
Asien	–	–	–	–	–	–
Arabische Golfstaaten	–	–	–	–	–	–
Volksrepublik China und Hongkong	–	–	–	–	–	–
Indien	–	–	–	–	–	–
Israel	–	–	–	–	–	–
Japan	–	–	–	–	–	–
Südkorea	–	–	–	–	–	–
Taiwan	–	–	–	–	–	–
sonstige asiatische Länder	–	–	–	–	–	–
Amerika	1	x	1	x	–	1,0
Kanada	–	–	–	–	–	–
USA	1	x	1	x	–	1,0
sonstige nordamerikanische Länder	–	–	–	–	–	–
Mittelamerika und Karibik	–	–	–	–	–	–
Brasilien	–	–	–	–	–	–
sonstige südamerikanische Länder	–	–	–	–	–	–
Australien	–	–	–	–	–	–
Neuseeland und Ozeanien	–	–	–	–	–	–
Ohne Angabe	4	x	8	x	0,2	2,0

1) Veränderung gegenüber dem Vorjahreszeitraum in % – 2) Bei Übernachtungen von Gästen aus der Bundesrepublik Deutschland und dem Ausland: Anteil an allen Übernachtungen im Bundesgebiet; sonst: Anteil an allen Übernachtungen am Ausland zusammen. – 3) mittlere Aufenthaltsdauer in Tagen = Übernachtungen / Ankünfte

4.2 Leistung der Campingplätze nach Herkunftsländern

Januar bis Dezember 2021

Herkunftsland (ständiger Wohnsitz)	Ankünfte		Übernachtungen			Mittlere Aufenthaltsdauer ³⁾
	aller Gäste	Veränderung ¹⁾	aller Gäste	Veränderung ¹⁾	Anteil ²⁾	
Nordrhein-Westfalen	598 625	-5,9	1 715 815	-4,2	100	2,9
Bundesrepublik Deutschland	551 630	-3,5	1 602 248	-1,5	93,4	2,9
Ausland	46 995	-27,0	113 567	-30,6	6,6	2,4
Europa	46 658	-27,2	112 235	-31,2	98,8	2,4
EU-Länder	43 366	-26,8	105 696	-29,5	93,1	2,4
Belgien	6 484	-23,0	12 313	-27,9	10,8	1,9
Bulgarien	180	x	271	+124,0	0,2	1,5
Dänemark	819	-10,3	1 995	-8,8	1,8	2,4
Estland	15	+150,0	30	+233,3	-	2,0
Finnland	112	+19,1	142	-9,6	0,1	1,3
Frankreich	824	+31,6	1 472	+32,5	1,3	1,8
Griechenland	1	-87,5	2	-90,0	-	2,0
Republik Irland	160	-23,8	1 830	+119,7	1,6	11,4
Italien	296	+15,2	604	-1,8	0,5	2,0
Kroatien	2	-77,8	2	-93,1	-	1,0
Lettland	9	x	22	x	-	2,4
Litauen	23	+64,3	27	-53,4	-	1,2
Luxemburg	269	+3,5	745	+8,9	0,7	2,8
Malta	1	-83,3	1	-96,7	-	1,0
Niederlande	31 703	-29,3	80 418	-32,4	70,8	2,5
Österreich	428	+12,3	1 017	+8,1	0,9	2,4
Polen	158	-13,2	276	-65,7	0,2	1,7
Portugal	45	+55,2	153	+173,2	0,1	3,4
Rumänien	81	+65,3	345	+6,2	0,3	4,3
Schweden	942	+15,4	1 199	+24,4	1,1	1,3
Slowakische Republik	17	+112,5	30	+172,7	-	1,8
Slowenien	27	+80,0	50	+194,1	-	1,9
Spanien	197	-2,0	555	-19,1	0,5	2,8
Tschechische Republik	79	+132,4	147	+129,7	0,1	1,9
Ungarn	18	-53,8	27	-66,7	-	1,5
Vereinigtes Königreich	450	-75,2	1 966	-49,9	1,7	4,4
Zypern	26	x	57	x	0,1	2,2
Island	2	-33,3	2	-66,7	-	1,0
Norwegen	418	+27,8	848	+107,3	0,7	2,0
Russland	16	-50,0	75	-1,3	0,1	4,7
Schweiz	1 231	-20,9	2 584	-20,8	2,3	2,1
Türkei	5	-82,8	8	-83,0	-	1,6
Ukraine	11	-54,2	14	-70,8	-	1,3
sonstige europäische Länder	1 609	-44,0	3 008	-67,8	2,6	1,9
Afrika	10	-	13	-7,1	-	1,3
Republik Südafrika	6	-	6	-	-	1,0
sonstige afrikanische Länder	4	-	7	-12,5	-	1,8
Asien	72	-32,7	383	+78,1	0,3	5,3
Arabische Golfstaaten	-	-	-	-	-	-
Volksrepublik China und Hongkong	24	+33,3	148	+362,5	0,1	6,2
Indien	2	-60,0	6	-70,0	-	3,0
Israel	8	x	8	x	-	1,0
Japan	1	-66,7	1	-66,7	-	1,0
Südkorea	7	-	15	+7,1	-	2,1
Taiwan	-	-	-	-	-	-
sonstige asiatische Länder	30	-57,7	205	+46,4	0,2	6,8
Amerika	44	-57,3	62	-67,9	0,1	1,4
Kanada	4	-63,6	4	-82,6	-	1,0
USA	25	-16,7	33	-23,3	-	1,3
sonstige nordamerikanische Länder	-	-	-	-	-	-
Mittelamerika und Karibik	10	-68,8	16	-75,8	-	1,6
Brasilien	1	-66,7	1	-66,7	-	1,0
sonstige südamerikanische Länder	4	-85,2	8	-86,2	-	2,0
Australien	3	-86,4	4	-84,6	-	1,3
Neuseeland und Ozeanien	3	-	3	-70,0	-	1,0
Ohne Angabe	205	x	867	x	0,8	4,2

Anmerkungen Seite 79

Reisegebiete in Nordrhein-Westfalen



Grafik: IT.NRW

- Eifel und Region Aachen
- Niederrhein
- Münsterland
- Teutoburger Wald
- Sauerland
- Siegerland-Wittgenstein
- Bergisches Land
- Bergisches Städtedreieck
- Bonn und Rhein-Sieg-Kreis
- Köln und Rhein-Erft-Kreis
- Düsseldorf und Kreis Mettmann
- Ruhrgebiet

Reisegebiete in Nordrhein-Westfalen

Amtliche Schlüssel-Nummer	Verwaltungsbezirk	Amtliche Schlüssel-Nummer	Verwaltungsbezirk
Eifel und Region Aachen		Bergisches Land	
334 000	Städteregion Aachen	316 000	Leverkusen, krfr. Stadt
358 000	Kreis Düren	374 000	Oberbergischer Kreis
366 000	Kreis Euskirchen	378 000	Rhein.-Berg. Kreis
Niederrhein		Bergisches Städtedreieck	
112 000	Duisburg, krfr. Stadt	120 000	Remscheid, krfr. Stadt
114 000	Krefeld, krfr. Stadt	122 000	Solingen, krfr. Stadt
116 000	Mönchengladbach, krfr. Stadt	124 000	Wuppertal, krfr. Stadt
154 000	Kreis Kleve		
162 000	Rhein-Kreis Neuss		
166 000	Kreis Viersen		
170 000	Kreis Wesel		
370 000	Kreis Heinsberg		
Münsterland		Bonn und Rhein-Sieg-Kreis	
515 000	Münster, krfr. Stadt	314 000	Bonn, krfr. Stadt
554 000	Kreis Borken	382 000	Rhein-Sieg-Kreis
558 000	Kreis Coesfeld		
566 000	Kreis Steinfurt		
570 000	Kreis Warendorf		
Teutoburger Wald		Köln und Rhein-Erft-Kreis	
711 000	Bielefeld, krfr. Stadt	315 000	Köln, krfr. Stadt
754 000	Kreis Gütersloh	362 000	Rhein-Erft-Kreis
758 000	Kreis Herford		
762 000	Kreis Höxter		
766 000	Kreis Lippe		
770 000	Kreis Minden-Lübbecke		
774 000	Kreis Paderborn		
Sauerland		Düsseldorf und Kreis Mettmann	
958 000	Hochsauerland Kreis	111 000	Düsseldorf, krfr. Stadt
962 000	Märkischer Kreis	158 000	Kreis Mettmann
966 000	Kreis Olpe		
974 000	Kreis Soest		
Siegerland-Wittgenstein		Ruhrgebiet	
970 000	Kreis Siegen-Wittgenstein	113 000	Essen, krfr. Stadt
		117 000	Mülheim an der Ruhr, krfr. Stadt
		119 000	Oberhausen, krfr. Stadt
		512 000	Bottrop, krfr. Stadt
		513 000	Gelsenkirchen, krfr. Stadt
		562 000	Kreis Recklinghausen
		911 000	Bochum, krfr. Stadt
		913 000	Dortmund, krfr. Stadt
		914 000	Hagen, krfr. Stadt
		915 000	Hamm, krfr. Stadt
		916 000	Herne, krfr. Stadt
		954 000	Ennepe-Ruhr-Kreis
		978 000	Kreis Unna

Kur- und Erholungsorte in Nordrhein-Westfalen

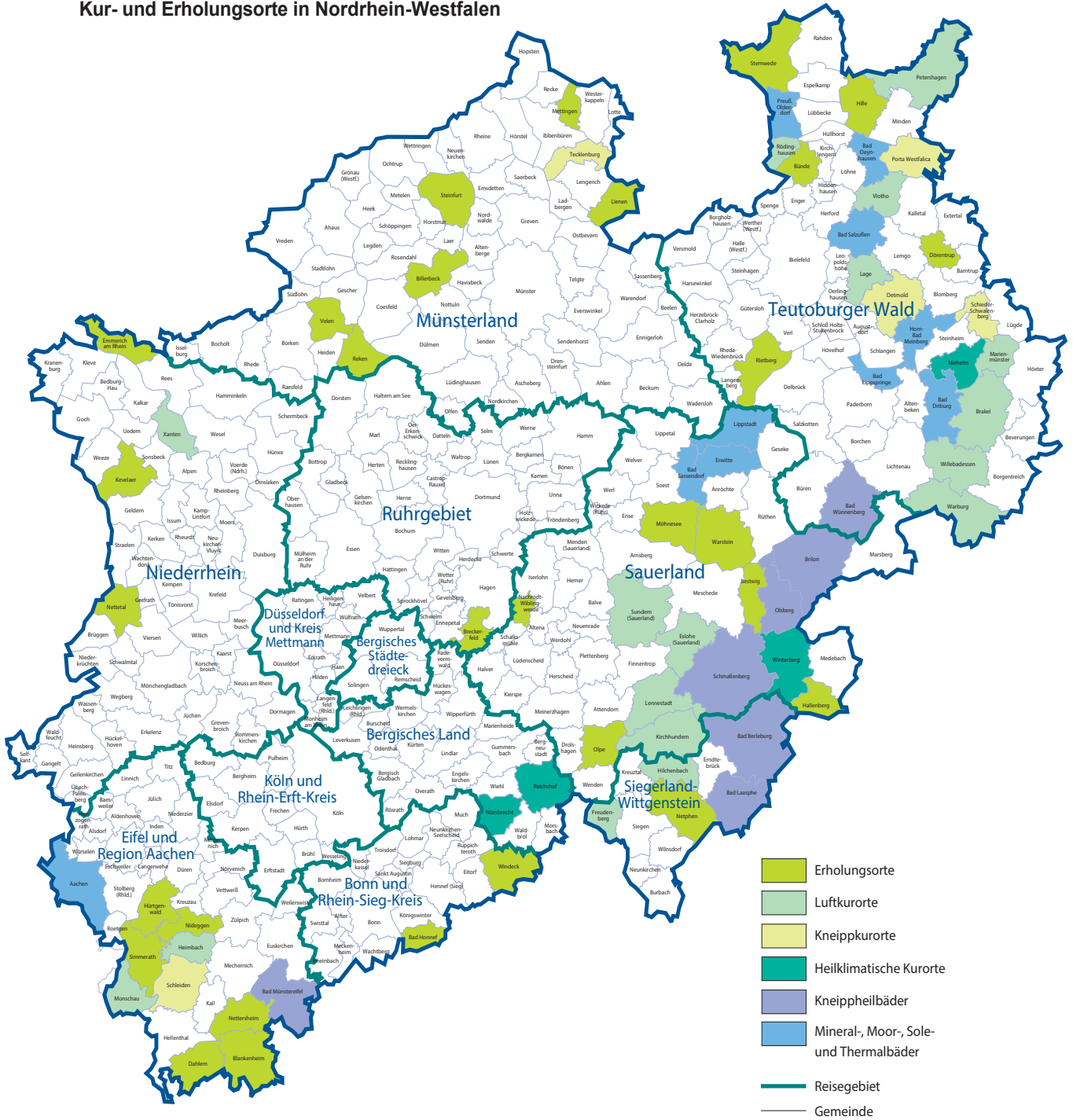

Grafik: IT.NRW

Kurorte und Erholungsorte in Nordrhein-Westfalen

Amtliche Schlüssel-Nummer	Gemeinde	Amtliche Schlüssel-Nummer	Gemeinde
Mineral-, Moor-, Sole- und Thermalbäder		noch: Luftkurort	
334 002	Aachen, Stadt	966 016	Kirchhundem
762 004	Bad Driburg, Stadt	766 040	Lage, Stadt
774 008	Bad Lippspringe, Stadt	966 020	Lennebstadt, Stadt
770 004	Bad Oeynhausen, Stadt	762 024	Marienmünster, Stadt
766 008	Bad Salzuflen, Stadt	334 020	Monschau, Stadt
974 008	Bad Sassendorf	770 028	Petershagen, Stadt
974 016	Erwitte, Stadt	758 028	Rödinghausen
766 032	Horn-Bad Meinberg, Stadt	958 044	Sundern (Sauerland), Stadt
974 028	Lippstadt, Stadt	758 036	Vlotho, Stadt
770 036	Preußisch-Oldendorf, Stadt	762 036	Warburg, Stadt
		762 040	Willebadessen, Stadt
		170 052	Xanten, Stadt
Heilklimatischer Kurort		Erholungsort	
762 028	Nieheim, Stadt	382 008	Bad Honnef, Stadt
374 032	Nümbrecht	958 008	Bestwig
374 040	Reichshof	558 008	Billerbeck, Stadt
958 048	Winterberg, Stadt	366 008	Blankenheim
		954 004	Breckerfeld, Stadt
Kneippkurort		758 004	Bünde, Stadt
766 020	Detmold, Stadt	366 012	Dahlem
770 032	Porta Westfalica, Stadt	766 024	Dörentrup
766 060	Schieder-Schwalenberg, Stadt	154 008	Emmerich am Rhein, Stadt
366 036	Schleiden, Stadt	958 020	Hallenberg, Stadt
566 088	Tecklenburg, Stadt	770 012	Hille
		358 016	Hürtgenwald
Kneippheilbad		154 032	Kevelaer, Stadt
970 004	Bad Berleburg, Stadt	566 044	Lienen
970 028	Bad Laasphe, Stadt	566 056	Mettingen
366 004	Bad Münstereifel, Stadt	974 032	Möhnesee
774 040	Bad Wünnenberg, Stadt	962 044	Nachrodt-Wiblingwerde
958 012	Brilon, Stadt	970 032	Netphen, Stadt
958 036	Olsberg, Stadt	366 032	Nettersheim
958 040	Schmallenberg, Stadt	166 016	Nettetal, Stadt
		358 044	Nideggen, Stadt
Luftkurort		966 024	Olpe, Stadt
762 016	Brakel, Stadt	554 044	Reken
958 016	Eslohe (Sauerland)	754 032	Rietberg, Stadt
970 016	Freudenberg, Stadt	334 028	Simmerath
358 012	Heimbach, Stadt	566 084	Steinfurt, Stadt
970 020	Hilchenbach, Stadt	770 044	Stemwede
		554 064	Velen, Stadt
		974 044	Warstein, Stadt
		382 076	Windeck

Stand: Dezember 2018

Veröffentlichungen aus den Fachbereichen Handel und Verkehr

Entwicklung von Umsatz und Beschäftigung in nordrhein-westfälischen Unternehmen des Einzelhandels, des Kraftfahrzeughandels, des Großhandels und des Gastgewerbes

Inhalt: Jedes der drei monatlich erscheinenden Hefte enthält die vorläufigen Ergebnisse der Umsatzentwicklung und der Entwicklung der Beschäftigtenzahlen als Messzahlen auf der Basis des Jahres 2015 und als prozentuale Abweichung zum Vormonat und zum Vorjahresmonat. Die Ergebnisse werden in einigen Eckzahlen für die wichtigsten Wirtschaftszweige dargestellt.

Einzelhandel: Artikel-Nr. G11
Gastgewerbe: Artikel-Nr. G43
Großhandel: Artikel-Nr. G12
Kraftfahrzeughandel (inkl. Instandhaltung und Reparatur): Artikel-Nr. G15

Fachliche Auskünfte zu diesen Veröffentlichungen erteilen Ihnen gerne Matthias Baer und Yu-Ri Löschner unter Telefon-Nr. 0211 9449-3787 bzw. 0211 9449-3786.

Gäste und Übernachtungen im Reiseverkehr Nordrhein-Westfalens

Inhalt: Das Heft enthält vorläufige Ergebnisse von Ankünften, Übernachtungen und Aufenthaltsdauer der Gäste in nordrhein-westfälischen Beherbergungsstätten sowie die Zahl der Beherbergungsstätten, Gästebetten und die prozentuale Kapazitätsauslastung gegliedert nach Bade-, Kur-, Erholungsorten und sonstigen Gemeinden, nach Betriebsarten, Regionaleinheiten, Reisegebieten und nach Herkunftsländern. Dargestellt wird die Anzahl, die prozentuale Veränderung gegenüber dem Vorjahresmonat sowie die durchschnittliche Aufenthaltsdauer in Tagen.

Artikel-Nr. G41

Fachliche Auskünfte zu diesen Veröffentlichungen erteilen Ihnen gerne Markus Sesterhenn und Michael Schumann unter Telefon-Nr. 0211 9449-3816 bzw. 0211 9449-3818.

Straßenverkehrsunfälle in Nordrhein-Westfalen

Inhalt: Der Monatsbericht enthält Ergebnisse von Straßenverkehrsunfällen und dabei Verunglückten in Nordrhein-Westfalen nach Unfallkategorien, nach Straßen-, Unfallarten, Unfalltypen, nach Tagesdatum, Ortslage, Art der Verkehrsbeteiligung, Unfallursachen und nach Fehlverhalten der Fahrzeugführer sowie die Anzahl der Verunglückten nach der Schwere der Verletzung, Altersgruppen und Geschlecht. Dargestellt werden die monatlichen und die kumulierten Zahlen, die Vorjahresergebnisse und die prozentuale Veränderung gegenüber den Vorjahreszeiträumen. Auf Gemeindeebene sind Ergebnisse nach Ortslage und Unfallkategorien enthalten.

Artikel-Nr. H12

Straßenverkehrsunfälle in Nordrhein-Westfalen

Inhalt: Der Bericht enthält Ergebnisse von Straßenverkehrsunfällen und dabei Verunglückten in Nordrhein-Westfalen nach Unfallkategorien, nach Straßen-, Unfallarten, Unfalltypen, nach Tagesdatum, Ortslage, Art der Verkehrsbeteiligung, Unfallursachen und nach Fehlverhalten der Fahrzeugführer sowie die Anzahl der Verunglückten nach der Schwere der Verletzung, Altersgruppen und Geschlecht. Dargestellt werden die Jahreswerte, die Vorjahresergebnisse und die prozentuale Veränderung gegenüber den Vorjahreszeiträumen. Auf Gemeindeebene sind Ergebnisse nach Ortslage und Unfallkategorien enthalten. Zahlreiche Grafiken und eine Farbkarte runden den Bericht ab.

Artikel-Nr. H13

Fachliche Auskünfte zu diesen Veröffentlichungen erteilen Ihnen gerne Petra Focks und Thilo Wegner unter Telefon-Nr. 0211 9449-3820 bzw. 0211 9449-3821.

Binnenschifffahrt in Nordrhein-Westfalen

Inhalt: Der Monatsbericht enthält die Entwicklung des Güterverkehrs auf den nordrhein-westfälischen Binnenwasserstraßen nach Verkehrsbeziehungen und Güterabteilungen. Dargestellt werden die monatlichen Gütermengen in Tonnen bzw. der Containerumschlag für Nordrhein-Westfalen, die Mengen des Vormonats und des Vorjahresmonats sowie die kumulierten Jahreshütermengen im Vergleich zum Vorjahreszeitraum mit der prozentualen Veränderung.

Artikel-Nr. H21

Fachliche Auskünfte zu dieser Veröffentlichung erteilt Ihnen gerne Sabine Schmidt unter Telefon-Nr. 0211 9449-3826.