



und Erden. . .	2	x	.	.	1200	Tabakerzeugnisse (ohne Abfälle)	5	x
rdgas-	-	-	-	-	1299	Veredlung von Erzeugnissen dieser Güter- abteilung	-	-
ergbau	2	x	.	.	13	Textilien	237	x
und Erden. . .	92	x	4 232 700	32	1310	Textile Spinnstoffe und Garne.	10	17 099 206
.	22	x	196 962	7	1320	Gewebe.	43	69 407 753
.	157	x	4 410 627	31	1330	Textilveredlung.	48	x
.	10	x	9 609 047	5	1391	Gewirke und Gestricke.	12	x
erzeugnisse .	6	x	148 319	14	1392	Konfektionierte Textilwaren (ohne Bekleidung)	70	x
oren,	12	x	495 480	26	1393	Teppiche und textile Fußbodenbeläge, auch konfektioniert	kg	14
.	42	x	1 211 722	36	1394	Sellerwaren	kg	4
.	11	.	2 885 581	30	1395	Vliesstoffe (auch getränkt, bestrichen, überzogen oder mit Lagen versehen) und Erzeugnisse daraus (ohne Bekleidung).	kg	12
.	4	.	97 467	16	1396	Technische Textilien	65	x
peiseeis)	27	x	1 342 737	8	1399	Sonstige Textilwaren, a. n. g.	5	x
.	4	x	85 542 600	10	14	Bekleidung	49	x
.	26	x	577 201	19	1411	Bekleidung aus Leder oder rekonstituiertem Leder (einschl. Mänteln) (ohne Bekleidungs- zubehör, Schuhe und Kopfbedeckungen)	-	-
.	13	x	460 971	42	1412	Arbeits- und Berufsbekleidung	St	11
.	508	x	3 186 592	26	1413	Sonstige Oberbekleidung (ohne Arbeits- und Berufsbekleidung).	St	19
.	55	.	.	.	1414	Wäsche.	11	x
.	2	.	.	.	1419	Bekleidung und Bekleidungszubehör, a. n. g.	12	x
.	7	.	.	30	1420	Pelzwaren	-	-
.	41	.	605 557 331	26	1431	Strumpfwaren.	4	x
.	11	.	124 048 886	17	1439	Bekleidung a. n. g., aus Gewirken oder Gestricken	St	4
.	24	x	474 688	18	1499	Veredlung von Erzeugnissen dieser Güterab- teilung (ohne Bekleidung aus textilen Stoffen)	2	x
.	24	x	465 843	.	15	Leder und Lederwaren	33	x
ereitungen, n oder zum einem Inhalt	2	.	.	17	1511	Leder und Lederfaserstoff; zugerichtete und gefärbte Felle	4	x
.	61	x	786 590	12	1512	Lederwaren (ohne Lederbekleidung und Schuhe)	16	x
.	29	x	453 031	.	1520	Schuhe	13	x
ereitet	26	.	.	.	1599	Veredlung von Erzeugnissen dieser Güter- abteilung
Güter-

Statistische Berichte Gäste und Übernachtungen im Reiseverkehr Nordrhein-Westfalens

Oktober 2021



Gäste und Übernachtungen im Reiseverkehr Nordrhein-Westfalens

Oktober 2021

Herausgegeben von
Information und Technik Nordrhein-Westfalen, Statistisches Landesamt
Mauerstraße 51, 40476 Düsseldorf • Postfach 10 11 05, 40002 Düsseldorf
Telefon +49211 9449-01 • Telefax +49211 9449-8000
Internet: <http://www.it.nrw>
E-Mail: poststelle@it.nrw.de

Erschienen im Dezember 2021

Alle Statistischen Berichte finden Sie als PDF-Datei zum kostenlosen
Download in unserer Internet-Rubrik Aktuell / Publikationen.
© Information und Technik NRW, Düsseldorf, 2021
Auszugsweise Vervielfältigung und Verbreitung mit Quellenangabe gestattet.

Inhalt

	Seite
Vorbemerkungen	4
Hinweis	5
Grafiken	6
 Tabellenteil	
1. Entwicklung der Ankünfte und Übernachtungen	8
2. Kapazität und Leistung der Beherbergungsstätten im Oktober 2021 nach	
2.1 Verwaltungsbezirken	9
2.2 Gemeindegruppen und Betriebsarten	23
2.3 Reisegebieten und Betriebsarten	27
2.4 Reisegebieten und Herkunftsländern	31
3. Leistung der Beherbergungsstätten von Januar bis Oktober 2021 nach	
3.1 Verwaltungsbezirken	44
3.2 Gemeindegruppen und Betriebsarten	58
3.3 Reisegebieten und Betriebsarten	62
3.4 Reisegebieten und Herkunftsländern	66
4.1 Leistung der Campingplätze nach Herkunftsländern	79
4.2 Leistung der Campingplätze nach Herkunftsländern – kumulierte Ergebnisse	80
 Karte	
Reisegebiete in Nordrhein-Westfalen	97
Übersicht der Reisegebiete / Regionen in Nordrhein-Westfalen	98
 Karte	
Kur- und Erholungsorte in Nordrhein-Westfalen	99
Verzeichnis der Kurorte und Erholungsorte in Nordrhein-Westfalen	100
 Veröffentlichungen	 101

Vorbemerkungen

In der Beherbergungsstatistik des Reiseverkehrs werden monatlich die angekommenen Gäste und Gästeübernachtungen in Beherbergungsbetrieben und auf Campingplätzen erfasst, wobei die Gäste aus dem Ausland nach dem Herkunftsland (ständiger Wohnsitz) untergliedert werden. Bei Beherbergungsbetrieben wird die Zahl der angebotenen Betten und bei Campingplätzen die Zahl der angebotenen Stellplätze erhoben. Einmal jährlich wird bei Betrieben der klassischen Hotellerie zum Stichtag 31. Juli die Zahl der angebotenen Gästezimmer erfasst und in der Juli-Ausgabe dieses Berichts veröffentlicht.

Die Rechtsgrundlage dieser Erhebung ist das „Gesetz zur Neuordnung der Statistik über die Beherbergung im Reiseverkehr (Beherbergungsstatistikgesetz – BeherbStatG) vom 22. Mai 2002“ (BGBl. I S. 1642), zuletzt geändert durch Artikel 11 des Gesetzes vom 28. Juli 2015 (BGBl. I S. 1400). Nach § 3 (I) dieses Gesetzes werden nur Beherbergungsbetriebe in die Erhebung einbezogen, die zehn und mehr Schlafgelegenheiten bzw. bei Campingplätzen zehn und mehr Stellplätze aufweisen.

Darstellung der Ergebnisse

Die vorliegenden Monatsergebnisse enthalten vorläufige Zahlen. In der Regel weichen aber die endgültigen Ergebnisse nur geringfügig davon ab. In den aufsummierten Teiljahresergebnissen im zweiten Teil des Berichtes fließen jeweils nachträgliche Meldungen von Beherbergungsbetrieben ein, so dass diese Ergebnisse im Laufes des Jahres beständiger werden.

Zurzeit gibt es in Nordrhein-Westfalen zwei Gemeinden (von 396), die keine Beherbergungsstätte mit zehn und mehr Betten haben. Sie werden in der Erhebung nicht berücksichtigt.

Die Zahl der prädikatisierten Orte in Nordrhein-Westfalen beträgt zurzeit 72. Darunter befinden sich 10 Mineral-, Moor-, Sole- und Thermalbäder, 4 Heilklimatische Kurorte, 5 Kneippkurorte, 7 Kneippheilbäder, 16 Luftkurorte und 30 Erholungsorte. Eine Übersicht der Lage dieser Orte finden Sie am Ende des Berichtes.

Hinweis

Abweichungen in den Summen ergeben sich aus dem Runden der Einzelwerte

Eventuelle Abweichungen der Monatswerte in Tabelle 1 gegenüber den Monatswerten vorangegangener Statistischer Berichte ergeben sich durch Nachmeldungen.

Zeichenerklärung

(nach DIN 55 301)

0	weniger als die Hälfte von 1 in der letzten besetzten Stelle, jedoch mehr als nichts
–	nichts vorhanden (genau null)
...	Angabe fällt später an
x	Tabellenfach gesperrt, weil Aussage nicht sinnvoll
.	Zahlenwert unbekannt oder geheim zu halten

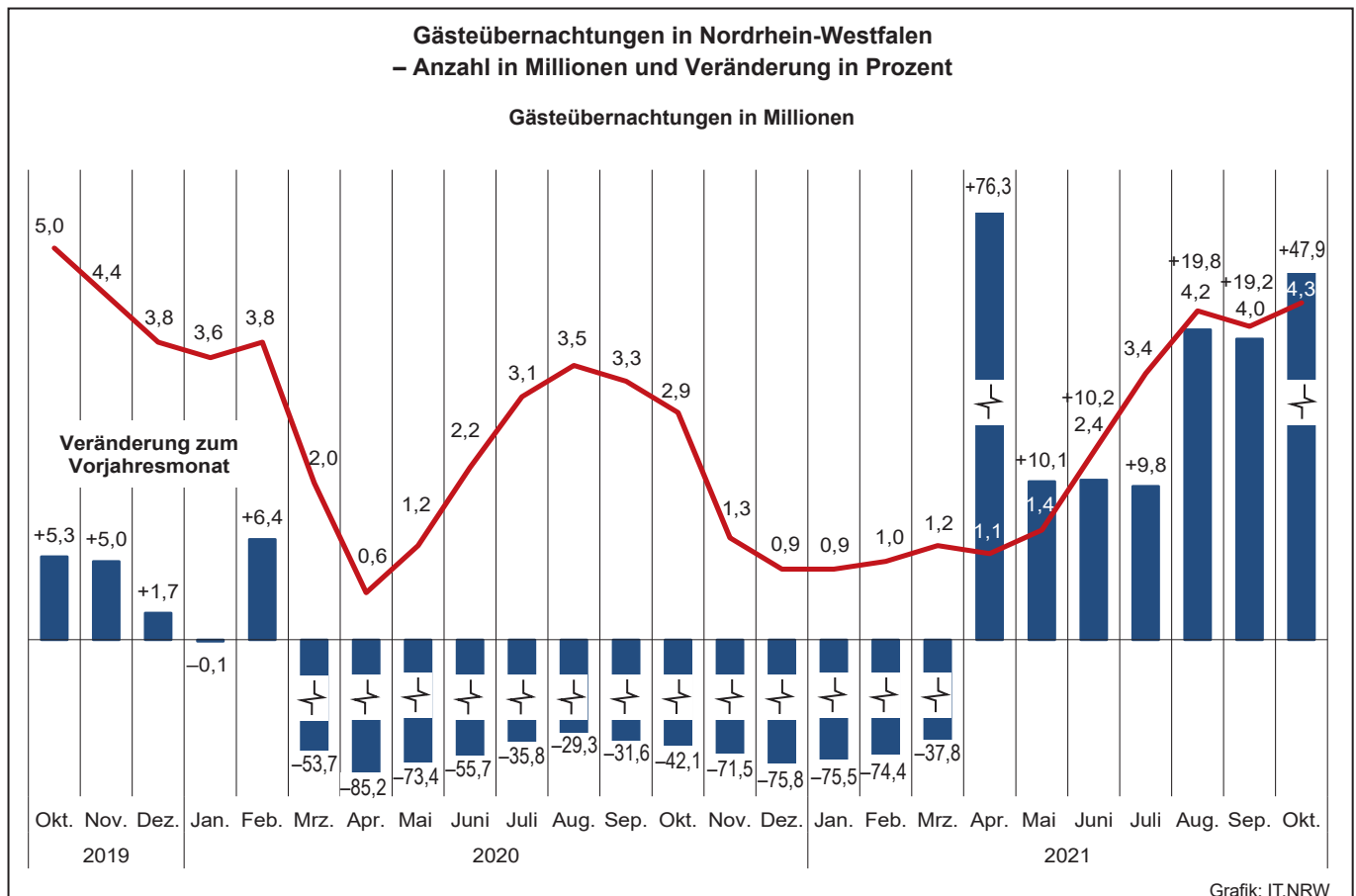
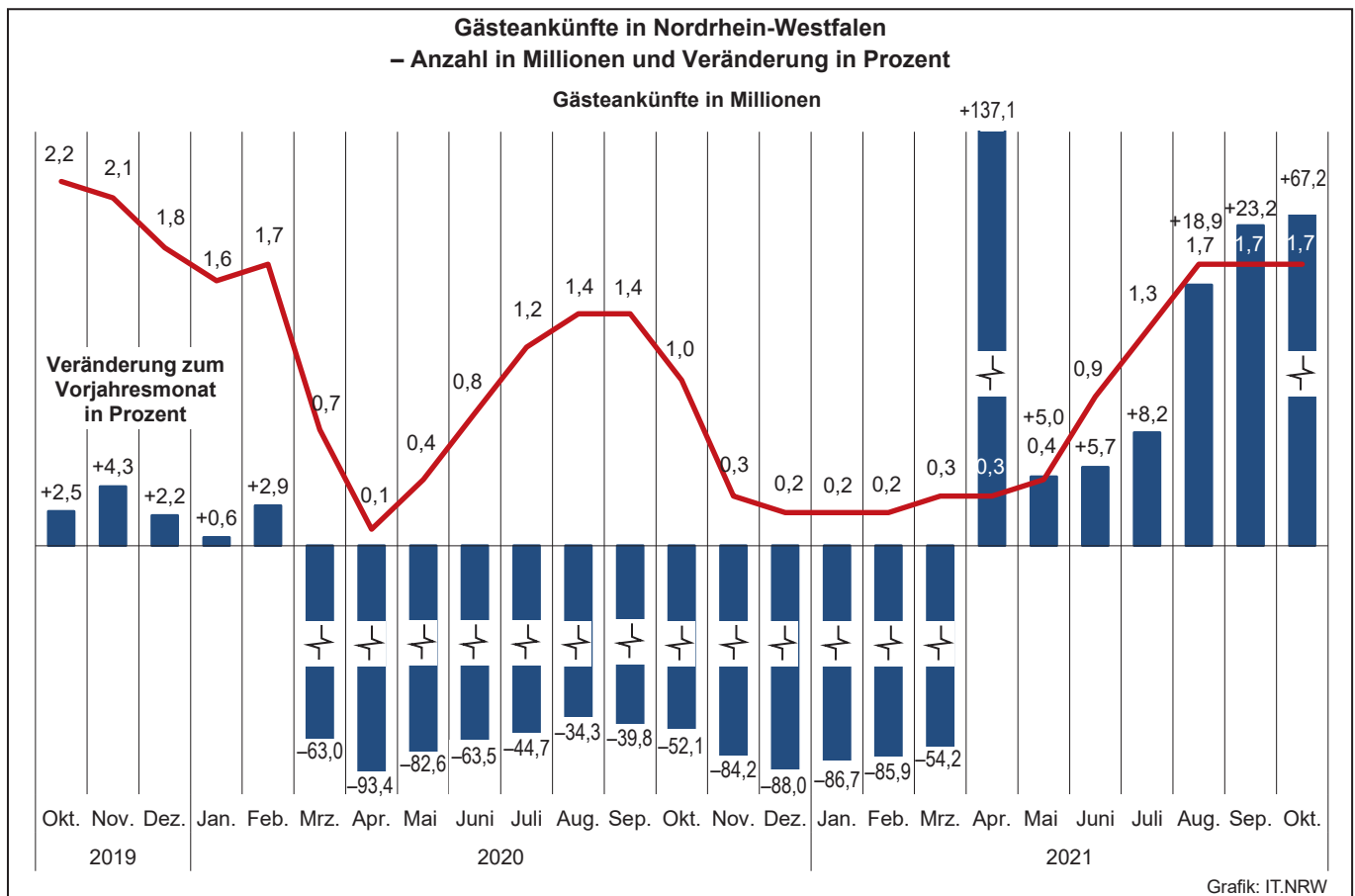

Übernachtungen in NRW je 1 000 Einwohner/-innen nach Reisegebieten
sowie Anteil der deutschen und ausländischen Gäste im Oktober 2021

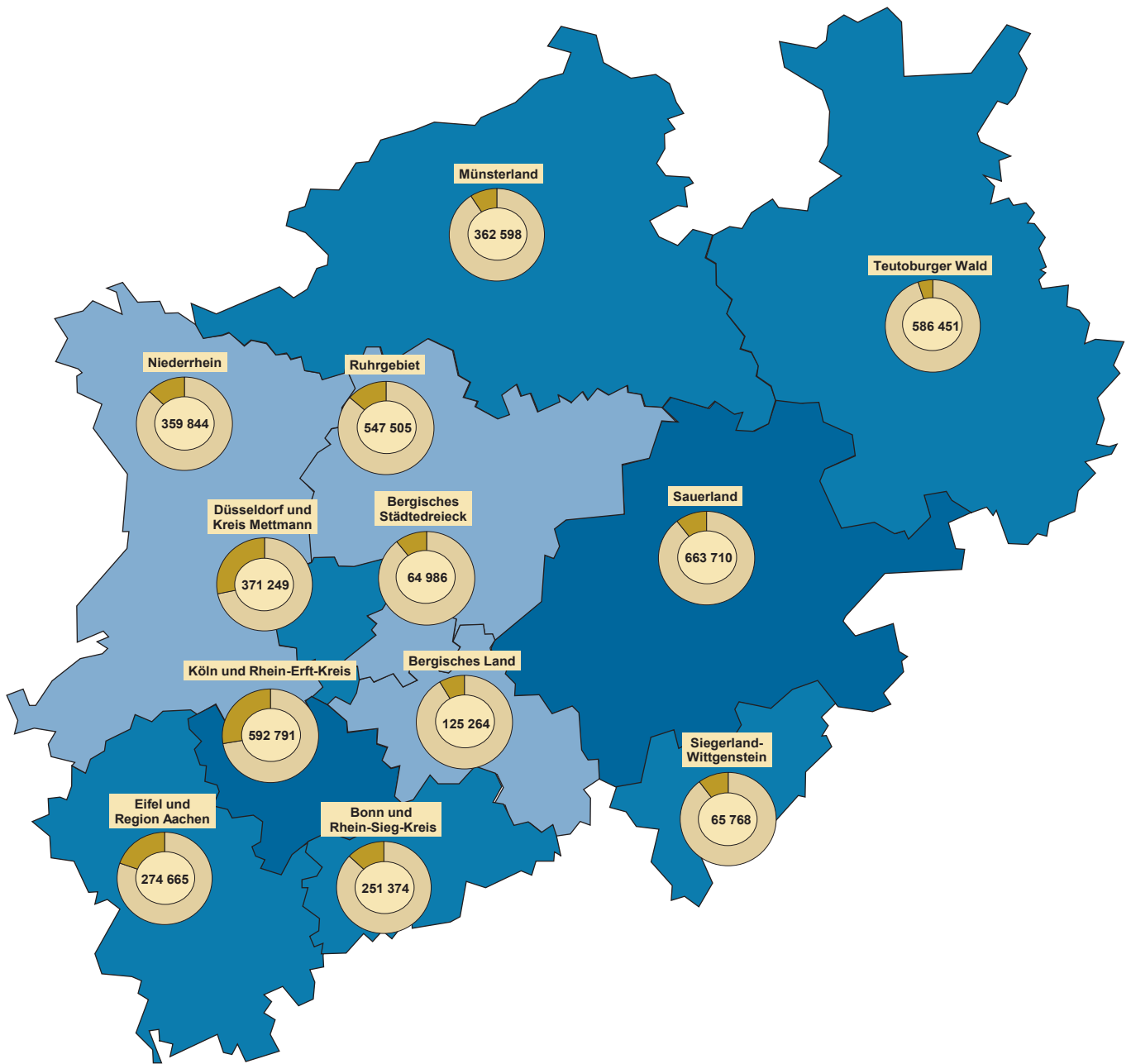

Beherbergungsintensität der
Übernachtungen je 1 000 Einwohner

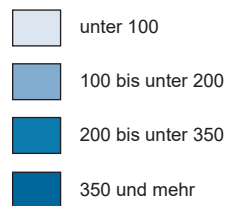

Kreisdiagramme

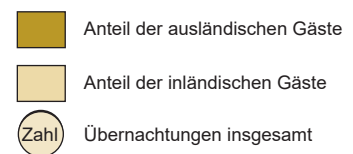

Grafik: IT.NRW

1. Entwicklung der Ankünfte und Übernachtungen

Zeitraum	Ankünfte		Übernachtungen		Ankünfte		Übernachtungen		
	aller Gäste	ausländischer Gäste	aller Gäste	ausländischer Gäste	aller Gäste	ausländischer Gäste	aller Gäste	ausländischer Gäste	
	Anzahl				Veränderungen zum Vorjahresmonat in %				
2019	Januar	1 626 411	388 323	3 624 078	812 914	-0,2	+0,7	-0,3	-0,2
	Februar	1 666 541	359 183	3 594 398	758 702	+2,0	+1,1	+0,4	+0,6
	März	1 978 946	428 660	4 260 353	876 357	+5,2	+0,6	+2,7	+2,5
	April	1 906 579	413 433	4 258 839	826 638	-2,8	-5,8	-0,4	-5,8
	Mai	2 227 835	453 165	4 682 314	884 824	+6,9	+4,5	+2,3	+1,4
	Juni	2 229 194	463 356	4 879 763	959 849	+2,9	+8,4	+6,4	+14,6
	Juli	2 136 421	495 832	4 891 590	1 058 877	+4,5	+4,5	+3,9	+4,0
	August	2 117 855	500 096	4 925 448	1 116 957	+3,7	-0,4	+2,6	-1,8
	September	2 273 460	458 884	4 862 741	930 989	-0,9	-1,9	-	-1,0
	Oktober	2 182 699	509 431	4 984 730	1 098 861	+2,5	+11,3	+5,3	+17,6
	November	2 140 019	459 660	4 445 979	905 918	+4,3	+6,1	+5,0	+7,4
	Dezember	1 823 690	477 000	3 849 551	919 833	+2,2	+2,9	+1,7	+2,0
2020	Januar	1 635 883	366 251	3 620 035	756 955	+0,6	-5,7	-0,1	-6,9
	Februar	1 715 573	381 790	3 825 772	832 684	+2,9	+6,3	+6,4	+9,8
	März	731 605	115 579	1 973 435	258 351	-63,0	-73,0	-53,7	-70,5
	April	125 734	12 043	630 136	50 253	-93,4	-97,1	-85,2	-93,9
	Mai	387 720	27 827	1 245 344	86 992	-82,6	-93,9	-73,4	-90,2
	Juni	814 042	85 308	2 162 091	203 938	-63,5	-81,6	-55,7	-78,8
	Juli	1 181 470	203 613	3 139 781	493 307	-44,7	-58,9	-35,8	-53,4
	August	1 391 546	241 272	3 482 914	589 613	-34,3	-51,8	-29,3	-47,2
	September	1 369 645	179 440	3 327 131	414 584	-39,8	-60,9	-31,6	-55,5
	Oktober	1 045 562	91 579	2 885 312	229 171	-52,1	-82,0	-42,1	-79,1
	November	338 887	34 593	1 265 179	112 121	-84,2	-92,5	-71,5	-87,6
	Dezember	218 868	24 860	931 808	84 424	-88,0	-94,8	-75,8	-90,8
2021	Januar	217 728	24 323	886 379	81 169	-86,7	-93,4	-75,5	-89,3
	Februar	242 459	26 670	979 417	88 184	-85,9	-93,0	-74,4	-89,4
	März	335 157	37 523	1 227 936	115 136	-54,2	-67,5	-37,8	-55,4
	April	298 091	34 662	1 110 652	110 006	+137,1	+187,8	+76,3	+118,9
	Mai	407 015	41 999	1 371 274	122 627	+5,0	+50,9	+10,1	+41,0
	Juni	860 507	83 736	2 382 078	204 087	+5,7	-1,8	+10,2	+0,1
	Juli	1 278 501	174 180	3 446 728	426 398	+8,2	-14,5	+9,8	-13,6
	August	1 653 979	233 881	4 172 987	543 763	+18,9	-3,1	+19,8	-7,8
	September	1 687 363	241 937	3 966 448	535 109	+23,2	+34,8	+19,2	+29,1
	Oktober	1 748 557	282 595	4 266 205	633 906	+67,2	+208,6	+47,9	+176,6
	November
	Dezember

2.1 Kapazität und Leistung der Beherbergungsstätten nach Verwaltungsbezirken

Oktober 2021

Amtliche Schlüsselnummer	Verwaltungsbezirk	Betriebe		Betten			Mittlere Aufenthaltsdauer ³⁾	
		geöffnete	Veränderung ¹⁾	angebotene	Veränderung ¹⁾	mittlere Auslastung ²⁾	aller Gäste	ausländischer Gäste
	Kreisfreie Städte							
111 000	Düsseldorf	203	+1,5	28 486	+7,7	34,4	1,7	1,9
112 000	Duisburg	42	-4,5	3 870	-3,5	34,2	2,0	1,8
113 000	Essen	94	+3,3	11 260	+14,8	33,3	2,1	2,1
114 000	Krefeld	21	+10,5	1 773	+1,8	31,0	2,0	2,1
116 000	Mönchengladbach	25	-7,4	2 109	+7,7	43,6	2,1	1,8
117 000	Mülheim an der Ruhr	26	-13,3	1 470	-14,0	28,3	2,1	2,7
119 000	Oberhausen	32	-3,0	3 225	-0,1	42,3	2,5	2,2
120 000	Remscheid	16	-	885	+1,1	26,7	2,0	2,2
122 000	Solingen	16	-5,9	822	-2,5	26,3	1,7	2,0
124 000	Wuppertal	42	+2,4	4 017	+0,9	40,7	2,7	2,1
154 000	Kreis Kleve	119	-4,8	5 617	+2,8	36,5	2,1	1,8
154 004	Bedburg-Hau	3	-	85	-	15,7	3,2	12,1
154 008	Emmerich am Rhein, Stadt	12	-	279	-4,5	32,6	1,8	2,3
154 012	Geldern, Stadt	12	+9,1	621	+11,3	46,2	3,4	1,6
154 016	Goch, Stadt	10	-9,1	434	-9,2	51,2	2,4	2,6
154 020	Issum	3	-	32	-	22,5	2,3	2,2
154 024	Kalkar, Stadt	8	-	1 160	+1,3	31,8	2,1	1,7
154 028	Kerken	4	-	77	-13,5	16,5	1,6	1,6
154 032	Kevelaer, Stadt	16	-	801	+18,1	23,4	2,1	2,4
154 036	Kleve, Stadt	11	-15,4	597	-12,8	40,5	2,0	2,0
154 040	Kranenburg	4	-33,3	260	+43,6	38,3	2,5	2,0
154 044	Rees, Stadt	9	-10,0	275	-	41,9	2,0	2,3
154 048	Rheurdt	3	-	109	-	25,8	2,3	-
154 052	Straelen, Stadt	7	-12,5	202	+0,5	32,6	2,1	2,9
154 056	Uedem	5	-	189	+1,1	66,6	2,8	1,8
154 060	Wachtendonk	5	-	97	+34,7	19,8	1,8	1,2
154 064	Weeze	7	-	399	-	40,1	1,3	1,1
158 000	Kreis Mettmann	88	-3,3	6 652	-3,4	31,2	2,1	2,3
158 004	Erkrath, Stadt	3	-25,0	105	-56,3	.	.	.
158 008	Haan, Stadt	5	+25,0	421	+22,4	28,9	2,0	2,2
158 012	Heiligenhaus, Stadt	5	+25,0	233	+12,6	24,9	2,3	2,9
158 016	Hilden, Stadt	9	-18,2	868	-17,0	35,4	2,9	3,5
158 020	Langenfeld (Rhld.), Stadt	11	+10,0	467	+10,1	26,4	2,0	2,1
158 024	Mettmann, Stadt	8	-11,1	902	-6,2	37,2	1,9	2,2
158 026	Monheim am Rhein, Stadt	8	+14,3	742	-	29,5	2,0	2,4
158 028	Ratingen, Stadt	27	-	2 423	+4,8	29,0	2,0	2,1
158 032	Velbert, Stadt	10	-23,1	432	-21,5	35,2	2,0	2,0
158 036	Wülfrath, Stadt	2	-	59	-1,7	.	.	.
162 000	Rhein-Kreis Neuss	83	+1,2	5 750	-2,8	40,0	2,6	2,4
162 004	Dormagen, Stadt	15	+7,1	679	-1,0	48,6	4,2	4,4
162 008	Grevenbroich, Stadt	12	-	593	+0,2	35,3	2,5	2,4
162 012	Jüchen, Stadt	3	-	77	+1,3	41,2	1,8	2,0
162 016	Kaarst, Stadt	7	-	485	-1,0	21,7	1,5	1,6
162 020	Korschenbroich, Stadt	7	-	334	-0,6	.	.	.
162 022	Meerbusch, Stadt	20	+5,3	903	-2,4	55,9	6,1	6,9
162 024	Neuss, Stadt	15	-6,3	2 617	-4,7	32,8	1,7	1,6
162 028	Rommerskirchen	4	-	62	-3,1	.	.	.
166 000	Kreis Viersen	59	-4,8	2 505	+0,3	36,1	2,2	2,4
166 004	Brüggen	8	+14,3	269	+289,9	35,7	2,0	2,9
166 008	Grefrath	3	-	182	-4,2	21,4	2,5	2,4
166 012	Kempfen, Stadt	7	-	290	+16,9	30,3	3,3	3,4
166 016	Nettetal, Stadt	13	-7,1	886	-12,5	39,6	2,3	1,8
166 020	Niederkrüchten	9	-	90	+9,8	37,8	2,6	2,1
166 024	Schwalmtal	1	-50,0	12	-70,0	.	.	.
166 028	Tönisvorst, Stadt	2	-33,3	34	-42,4	.	.	.
166 032	Viersen, Stadt	7	-12,5	190	-9,5	37,5	1,8	1,5
166 036	Willich, Stadt	9	-	552	-6,1	37,9	2,2	3,1
170 000	Kreis Wesel	106	-0,9	4 592	-0,5	40,6	2,1	2,2
170 004	Alpen	4	-	96	-7,7	24,6	1,7	2,2
170 008	Dinslaken, Stadt	9	-	318	-	38,9	2,1	1,6
170 012	Hamminkeln, Stadt	9	-	330	-1,2	64,8	4,2	8,4
170 016	Hünxe	4	-	71	-	34,2	3,8	-
170 020	Kamp-Lintfort, Stadt	5	-	362	+0,3	40,1	1,7	1,7

1) Veränderung gegenüber dem Vorjahresmonat in % – 2) mittlere Auslastung = (Übernachtungen / angebotene Bettentage) * 100 – 3) mittlere Aufenthaltsdauer (in Tagen) = Übernachtungen / Ankünfte

Noch: 2.1 Kapazität und Leistung der Beherbergungsstätten nach Verwaltungsbezirken

Oktober 2021

Amtliche Schlüsselnummer	Verwaltungsbezirk	Ankünfte				Übernachtungen			
		aller Gäste	Veränderung ¹⁾	ausländischer Gäste	Veränderung ¹⁾	aller Gäste	Veränderung ¹⁾	ausländischer Gäste	Veränderung ¹⁾
	Kreisfreie Städte								
111 000	Düsseldorf	179 152	+118,7	47 859	+223,0	306 876	+118,1	91 339	+227,1
112 000	Duisburg	20 636	+64,7	3 099	+148,3	40 988	+45,4	5 433	+137,2
113 000	Essen	56 782	+116,2	9 891	+267,6	116 912	+89,3	20 483	+260,4
114 000	Krefeld	8 513	+67,6	1 758	+139,5	17 052	+50,0	3 661	+116,6
116 000	Mönchengladbach	13 816	+50,0	1 864	+43,8	28 475	+78,1	3 399	+78,5
117 000	Mülheim an der Ruhr	6 456	+53,2	837	+90,2	13 317	+45,4	2 292	+93,1
119 000	Oberhausen	17 666	+61,6	3 053	+239,2	44 047	+76,1	6 636	+157,5
120 000	Remscheid	3 749	+105,4	431	+207,9	7 336	+80,1	944	+261,7
122 000	Solingen	4 005	+111,6	516	+230,8	6 924	+90,4	1 020	+180,2
124 000	Wuppertal	19 122	+83,1	2 366	+168,0	50 726	+55,9	4 958	+144,6
154 000	Kreis Kleve	35 801	+70,4	7 721	+319,6	76 925	+40,0	13 756	+147,6
154 004	Bedburg-Hau	168	+12,0	22	+120,0	542	+19,6	266	+36,4
154 008	Emmerich am Rhein, Stadt	2 126	+80,9	380	+68,1	3 900	+52,9	859	+33,0
154 012	Geldern, Stadt	2 899	+27,6	239	+104,3	9 805	+9,8	385	-27,6
154 016	Goch, Stadt	3 959	+55,4	644	+71,3	9 460	+36,6	1 699	+33,8
154 020	Issum	329	+45,6	52	x	749	+42,4	114	x
154 024	Kalkar, Stadt	7 630	+105,2	2 792	x	15 685	+43,5	4 689	x
154 028	Kerken	325	+67,5	31	+342,9	525	+63,6	51	+466,7
154 032	Kevelaer, Stadt	3 330	+46,5	437	+197,3	7 140	+33,1	1 058	+8,3
154 036	Kleve, Stadt	3 889	+57,8	716	+274,9	7 916	+41,4	1 451	+156,4
154 040	Kranenburg	1 307	+90,5	130	+441,7	3 259	+126,9	257	+170,5
154 044	Rees, Stadt	2 161	+27,6	195	+290,0	4 353	+21,9	440	x
154 048	Rheurdt	411	+351,6	-	-	941	+247,2	-	-
154 052	Straelen, Stadt	1 176	+38,5	129	+186,7	2 466	+31,4	371	+375,6
154 056	Uedem	1 413	+19,9	25	+108,3	3 979	+15,3	45	+150,0
154 060	Wachtendonk	655	+108,6	88	+266,7	1 159	+21,0	102	+191,4
154 064	Weeze	4 023	+241,5	1 841	+478,9	5 046	+183,5	1 969	+354,7
158 000	Kreis Mettmann	30 837	+81,0	5 951	+238,3	64 373	+79,1	13 594	+190,6
158 004	Erkrath, Stadt
158 008	Haan, Stadt	1 876	+187,3	339	+384,3	3 777	+149,1	748	+297,9
158 012	Heiligenhaus, Stadt	766	+62,6	142	+208,7	1 798	+161,7	417	x
158 016	Hilden, Stadt	3 311	+14,4	326	+74,3	9 532	+22,2	1 128	+56,2
158 020	Langenfeld (Rhld.), Stadt	1 936	+105,5	300	+248,8	3 827	+64,5	621	+228,6
158 024	Mettmann, Stadt	5 431	+84,4	1 411	x	10 407	+83,4	3 147	+334,1
158 026	Monheim am Rhein, Stadt	3 397	+107,0	906	+379,4	6 807	+103,8	2 190	+335,4
158 028	Ratingen, Stadt	10 969	+135,1	2 299	+219,7	21 783	+162,6	4 725	+249,2
158 032	Velbert, Stadt	2 305	+21,0	163	+23,5	4 715	+25,1	328	+51,2
158 036	Wülfrath, Stadt
162 000	Rhein-Kreis Neuss	27 135	+64,6	3 378	+39,0	71 322	+35,6	8 045	+52,6
162 004	Dormagen, Stadt	2 430	+67,8	299	+153,4	10 227	+22,3	1 324	+105,0
162 008	Grevenbroich, Stadt	2 549	+94,1	242	-18,8	6 483	+76,6	591	-14,3
162 012	Jüchen, Stadt	533	+135,8	25	+212,5	984	+133,2	49	+250,0
162 016	Kaarst, Stadt	2 165	+64,3	276	+114,0	3 262	+70,2	449	+87,1
162 020	Korschenbroich, Stadt
162 022	Meerbusch, Stadt	2 546	+56,7	292	+126,4	15 649	+23,3	2 007	+101,9
162 024	Neuss, Stadt	16 144	+62,9	2 205	+30,8	26 639	+51,7	3 442	+38,0
162 028	Rommerskirchen
166 000	Kreis Viersen	13 807	+58,6	1 154	+157,6	30 978	+38,8	2 801	+73,7
166 004	Brüggen	2 097	+244,9	101	+146,3	4 141	+94,6	294	+111,5
166 008	Grefrath	476	+57,6	32	+166,7	1 207	+46,5	76	+204,0
166 012	Kempen, Stadt	1 142	+24,9	72	x	3 784	+18,3	243	x
166 016	Nettetal, Stadt	4 792	+73,5	282	x	10 881	+56,1	495	+38,7
166 020	Niederkrüchten	684	+5,7	57	+16,3	1 745	-6,3	118	-60,5
166 024	Schwalmtal
166 028	Tönisvorst, Stadt
166 032	Viersen, Stadt	1 241	+36,5	132	+428,0	2 206	+4,0	192	+269,2
166 036	Willich, Stadt	3 006	+35,8	426	+70,4	6 485	+39,8	1 304	+92,9
170 000	Kreis Wesel	34 752	+47,4	3 213	+112,9	73 586	+29,9	6 949	+52,2
170 004	Alpen	514	+48,1	61	+177,3	895	+14,5	136	+161,5
170 008	Dinslaken, Stadt	1 821	+72,9	272	+325,0	3 834	+57,6	440	+80,3
170 012	Hamminkeln, Stadt	2 321	+55,3	88	+109,5	9 746	+23,2	735	-28,8
170 016	Hünxe	260	+128,1	-	-100,0	993	+154,0	-	-100,0
170 020	Kamp-Lintfort, Stadt	2 740	+42,6	128	+156,0	4 641	+32,6	221	+97,3

Anmerkungen Seite 9

Noch: 2.1 Kapazität und Leistung der Beherbergungsstätten nach Verwaltungsbezirken

Oktober 2021

Amtliche Schlüsselnummer	Verwaltungsbezirk	Betriebe		Betten			Mittlere Aufenthaltsdauer ³⁾	
		geöffnete	Veränderung ¹⁾	angebotene	Veränderung ¹⁾	mittlere Auslastung ²⁾	aller Gäste	ausländischer Gäste
	Noch: Kreis Wesel							
170 024	Moers, Stadt	15	–	752	–0,7	36,3	1,7	1,8
170 028	Neukirchen-Vluyn, Stadt	3	–	212	–1,4	34,9	2,0	3,1
170 032	Rheinberg, Stadt	5	–	147	–	24,4	2,0	2,2
170 036	Schermbeck	10	–	489	–0,8	44,9	2,1	2,7
170 040	Sonsbeck	6	–	202	+0,5	24,3	3,4	2,1
170 044	Voerde (Niederrhein), Stadt	3	–	147	+3,5	36,8	2,1	1,7
170 048	Wesel, Stadt	14	–6,7	801	–1,1	46,0	1,7	2,3
170 052	Xanten, Stadt	19	–	665	+0,2	38,8	1,9	1,7
100 000	Reg.-Bez. Düsseldorf	972	–1,3	83 033	+3,8	35,4	2,0	2,0
	Kreisfreie Städte							
314 000	Bonn	89	–3,3	8 809	+4,6	49,8	2,1	2,2
315 000	Köln	260	–0,4	33 717	+8,7	45,9	1,9	2,1
316 000	Leverkusen	19	–9,5	1 273	–14,0	34,7	2,3	2,5
	Städteregion Aachen	179	–5,8	9 102	–4,0	47,1	2,3	2,0
334 002	Aachen, kreisfreie Stadt	59	–3,3	5 166	–1,6	50,5	2,1	1,8
334 004	Alsdorf, Stadt	5	–16,7	118	–27,6	41,2	2,4	2,4
334 008	Baesweiler, Stadt	4	–	111	–1,8	32,9	2,1	2,0
334 012	Eschweiler, Stadt	12	–	322	+7,7	48,6	3,0	3,6
334 016	Herzogenrath, Stadt	3	–	105	+2,9	36,5	2,3	10,4
334 020	Monschau, Stadt	41	–2,4	1 282	–2,3	42,6	2,5	2,1
334 024	Roetgen	5	–28,6	89	–28,8	48,4	1,7	1,6
334 028	Simmerath	40	–4,8	1 441	–5,8	42,0	3,2	2,6
334 032	Stolberg (Rhld.), Stadt	4	–42,9	115	–60,6	41,7	2,8	2,0
334 036	Würselen, Stadt	6	–	353	+19,7	42,6	1,9	2,0
358 000	Kreis Düren	84	–5,6	3 978	–5,0	43,3	2,8	3,6
358 004	Aldenhoven	2	–	24	–	.	.	.
358 008	Düren, Stadt	14	+7,7	836	+2,1	43,3	2,3	1,9
358 012	Heimbach, Stadt	21	–8,7	1 507	–2,8	52,6	3,9	4,6
358 016	Hürtgenwald	6	–14,3	195	–38,9	38,4	2,7	2,3
358 020	Inden	1	–50,0	15	–68,1	.	.	.
358 024	Jülich, Stadt	9	–10,0	445	–8,8	47,5	2,3	3,4
358 028	Kreuzau	4	–	129	–	26,8	2,0	2,7
358 032	Langerwehe	2	–	22	–	.	.	.
358 036	Linnich, Stadt	3	+50,0	59	+103,4	15,8	1,8	1,8
358 040	Merzenich	1	–	22	–	.	.	.
358 044	Nideggen, Stadt	16	–11,1	580	–2,4	31,7	2,5	2,1
358 048	Niederzier	4	–	117	–	20,5	1,7	2,7
358 052	Nörvenich	1	–	27	–	.	.	.
358 056	Titz	–	–	–	–	–	–	–
358 060	Vettweiß	–	–	–	–	–	–	–
362 000	Rhein-Erft-Kreis	100	–6,5	7 548	+0,5	44,6	2,6	2,4
362 004	Bedburg, Stadt	6	–	361	–	31,8	2,3	7,1
362 008	Bergheim, Stadt	12	–7,7	438	+3,3	49,9	4,3	9,3
362 012	Brühl, Stadt	18	+5,9	2 859	+6,9	43,0	1,9	1,4
362 016	Elsdorf, Stadt	4	–	91	–2,2	18,5	3,5	12,7
362 020	Erfstadt, Stadt	7	–12,5	141	–19,0	19,8	3,0	3,0
362 024	Frechen, Stadt	9	–18,2	670	–10,4	43,1	1,9	1,8
362 028	Hürth, Stadt	14	–	1 494	–1,2	69,6	5,5	5,1
362 032	Kerpen, Stadt	16	–15,8	864	–0,2	32,7	2,6	1,9
362 036	Pulheim, Stadt	8	–11,1	326	–7,9	23,2	1,9	2,2
362 040	Wesseling, Stadt	6	–	304	–	22,7	2,4	1,7
366 000	Kreis Euskirchen	122	–14,7	5 662	–10,1	41,2	3,7	3,4
366 004	Bad Münstereifel, Stadt	11	–38,9	852	–25,5	64,2	23,5	2,1
366 008	Blankenheim	18	–10,0	633	+25,6	27,5	3,4	2,2
366 012	Dahlem	12	–	1 228	–3,9	44,2	4,0	5,0
366 016	Euskirchen, Stadt	13	–7,1	583	–	40,8	1,8	1,7
366 020	Hellenthal	20	–4,8	486	+42,1	34,8	2,8	2,5
366 024	Kall	12	–7,7	506	–5,9	37,0	2,9	2,1
366 028	Mechernich, Stadt	8	–11,1	201	–6,5	.	.	.
366 032	Nettersheim	6	–14,3	246	–13,4	19,4	2,1	–
366 036	Schleiden, Stadt	16	–27,3	792	–36,0	35,8	3,3	2,7
366 040	Weilerswist	2	–	40	–	.	.	.
366 044	Zülpich, Stadt	4	–20,0	95	–28,6	86,3	4,4	1,5

Anmerkungen Seite 9

Noch: 2.1 Kapazität und Leistung der Beherbergungsstätten nach Verwaltungsbezirken

Oktober 2021

Amtliche Schlüsselnummer	Verwaltungsbezirk	Ankünfte				Übernachtungen			
		aller Gäste	Veränderung ¹⁾	ausländischer Gäste	Veränderung ¹⁾	aller Gäste	Veränderung ¹⁾	ausländischer Gäste	Veränderung ¹⁾
	Noch: Kreis Wesel								
170 024	Moers, Stadt	5 188	+62,9	870	+110,7	8 794	+42,3	1 536	+87,1
170 028	Neukirchen-Vluyn, Stadt	1 119	+63,8	64	+276,5	2 293	+52,5	200	+455,6
170 032	Rheinberg, Stadt	568	+24,3	129	+69,7	1 114	+10,3	284	+26,8
170 036	Schermbach	3 291	+14,4	132	-20,5	6 817	+21,5	351	-2,5
170 040	Sonsbeck	2 384	+23,1	118	+145,8	8 191	+15,5	251	+93,1
170 044	Voerde (Niederrhein), Stadt	816	+108,2	45	+87,5	1 675	+41,1	77	-18,1
170 048	Wesel, Stadt	7 662	+44,7	883	+74,2	13 076	+29,3	1 990	+67,6
170 052	Xanten, Stadt	6 068	+58,9	423	+442,3	11 517	+29,1	728	+168,6
100 000	Reg.-Bez. Düsseldorf	472 229	+88,1	93 091	+197,5	949 837	+71,2	185 310	+174,2
	Kreisfreie Städte								
314 000	Bonn	64 743	+79,2	9 874	+286,2	136 958	+68,6	21 455	+216,3
315 000	Köln	261 122	+127,4	67 960	+306,4	486 398	+132,3	142 280	+327,5
316 000	Leverkusen	5 908	+46,8	816	+130,5	13 699	+33,3	2 063	+117,2
334 000	Städteregion Aachen	59 878	+70,8	14 293	+203,3	137 615	+56,9	27 945	+156,5
334 002	Aachen, kreisfreie Stadt	39 454	+98,0	10 397	+189,7	83 591	+79,3	18 752	+136,4
334 004	Alsdorf, Stadt	625	+171,7	47	+213,3	1 508	+124,7	114	+235,3
334 008	Baesweiler, Stadt	535	+50,3	74	+117,6	1 132	+38,7	147	+47,0
334 012	Eschweiler, Stadt	1 609	+74,1	245	+202,5	4 850	+126,2	891	+130,2
334 016	Herzogenrath, Stadt	522	+48,3	8	-11,1	1 189	+57,5	83	+232,0
334 020	Monschau, Stadt	6 871	+28,8	1 426	+271,4	17 461	+29,6	2 980	+212,4
334 024	Roetgen	906	+16,8	131	+244,7	1 521	+12,4	211	+201,4
334 028	Simmerath	6 355	+28,1	1 394	+418,2	20 207	+14,5	3 639	+333,2
334 032	Stolberg (Rhld.), Stadt	534	-35,0	111	+5,7	1 488	-24,7	225	-27,7
334 036	Würselen, Stadt	2 467	+78,0	460	+143,4	4 668	+106,8	903	+270,1
358 000	Kreis Düren	20 421	+26,9	4 336	+273,8	58 170	+29,7	15 638	+457,7
358 004	Aldenhoven
358 008	Düren, Stadt	4 989	+45,8	883	+97,1	11 382	+77,5	1 669	+90,5
358 012	Heimbach, Stadt	6 461	+9,5	2 464	x	25 499	+10,5	11 407	x
358 016	Hürtgenwald	1 061	-28,8	209	+34,0	2 817	+4,9	488	+123,9
358 020	Inden
358 024	Jülich, Stadt	3 155	+57,1	313	+138,9	7 231	+54,5	1 053	+172,8
358 028	Kreuzau	539	+63,3	26	+160,0	1 071	+30,5	70	+100,0
358 032	Langerwehe
358 036	Linnich, Stadt	159	+67,4	22	+100,0	284	+44,9	39	+77,3
358 040	Merzenich
358 044	Nideggen, Stadt	3 311	+45,7	387	+159,7	8 279	+44,6	830	+279,0
358 048	Niederzier	431	+82,6	29	x	743	+62,6	79	x
358 052	Nörvenich
358 056	Titz
358 060	Vettweiß
362 000	Rhein-Erft-Kreis	40 918	+59,8	9 006	+291,9	106 393	+23,7	21 836	+95,6
362 004	Bedburg, Stadt	1 557	+126,0	149	+27,4	3 563	-4,8	1 053	-62,4
362 008	Bergheim, Stadt	1 578	+70,0	310	+74,2	6 743	+55,2	2 876	+86,1
362 012	Brühl, Stadt	20 955	+74,4	4 797	x	39 897	+21,2	6 589	x
362 016	Elsdorf, Stadt	149	-34,4	6	-68,4	521	-5,8	76	-50,0
362 020	Erfstadt, Stadt	419	+8,3	12	+300,0	1 238	-2,5	36	+100,0
362 024	Frechen, Stadt	4 813	+54,0	1 044	+130,0	8 946	+78,0	1 876	+144,9
362 028	Hürth, Stadt	5 886	+56,3	1 335	+181,1	32 242	+20,0	6 807	+71,0
362 032	Kerpen, Stadt	3 432	+49,6	842	+338,5	8 760	+27,6	1 572	+218,9
362 036	Pulheim, Stadt	1 238	+21,0	179	+163,2	2 340	+14,4	392	+218,7
362 040	Wesseling, Stadt	891	-22,8	332	+348,6	2 143	-8,3	559	+197,3
366 000	Kreis Euskirchen	21 158	-10,4	3 078	+247,4	78 880	+14,3	10 332	+306,5
366 004	Bad Münstereifel, Stadt	723	-71,8	45	-21,1	16 962	+30,9	95	-6,9
366 008	Blankenheim	2 754	-3,0	118	-19,7	9 355	+3,6	257	-11,4
366 012	Dahlem	4 331	+8,4	1 305	x	17 196	+2,3	6 460	x
366 016	Euskirchen, Stadt	3 984	+60,9	601	+145,3	7 369	+75,4	1 009	+189,1
366 020	Hellenthal	2 153	+111,3	266	x	6 046	+151,8	652	x
366 024	Kall	2 026	-52,4	120	+50,0	5 807	+3,4	257	+144,8
366 028	Mechemich, Stadt
366 032	Nettersheim	814	-5,1	.	.	1 724	+18,5	.	.
366 036	Schleiden, Stadt	2 855	-30,9	406	+180,0	9 509	-21,5	1 088	+113,8
366 040	Weilerswist
366 044	Zülpich, Stadt	688	-8,0	8	+60,0	3 052	+2,3	12	+71,4

Anmerkungen Seite 9

Noch: 2.1 Kapazität und Leistung der Beherbergungsstätten nach Verwaltungsbezirken

Oktober 2021

Amtliche Schlüsselnummer	Verwaltungsbezirk	Betriebe		Betten			Mittlere Aufenthaltsdauer ³⁾	
		geöffnete	Veränderung ¹⁾	angebotene	Veränderung ¹⁾	mittlere Auslastung ²⁾	aller Gäste	ausländischer Gäste
370 000	Kreis Heinsberg	48	-4,0	1 435	-8,3	36,1	2,3	1,9
370 004	Erkelenz, Stadt	6	+20,0	217	+8,0	38,8	1,9	2,3
370 008	Gangelt	2	-	29	-	.	.	.
370 012	Geilenkirchen, Stadt	3	-	143	-5,9	.	.	.
370 016	Heinsberg, Stadt	7	+16,7	149	+9,6	46,9	1,4	1,3
370 020	Hückelhoven, Stadt	3	-	67	-37,4	42,0	2,0	1,4
370 024	Selkant	1	-	-	-	.	.	.
370 028	Übach-Palenberg, Stadt	3	-	189	-8,7	33,5	3,3	2,2
370 032	Waldfeucht	2	-	30	-6,3	.	.	.
370 036	Wassenberg, Stadt	10	-23,1	160	-25,9	23,9	1,9	1,5
370 040	Wegberg, Stadt	11	-8,3	451	-7,0	40,0	3,7	5,0
374 000	Oberbergischer Kreis	98	-1,0	5 365	+0,8	40,4	3,2	2,5
374 004	Bergneustadt, Stadt	9	-	484	-0,6	38,8	2,9	3,6
374 008	Engelskirchen	6	-	420	-0,5	62,4	6,6	3,1
374 012	Gummersbach, Stadt	13	+8,3	716	-9,1	35,0	2,1	2,4
374 016	Hückeswagen, Stadt	5	-	123	-6,1	24,3	2,6	3,3
374 020	Lindlar	14	-6,7	430	+8,9	26,6	2,9	3,9
374 024	Marienheide	2	-	147	+7,3	.	.	.
374 028	Morsbach	3	-	51	-20,3	.	.	.
374 032	Nümbrecht	6	-	683	+0,1	48,6	4,3	3,3
374 036	Radevormwald, Stadt	9	+12,5	635	+24,8	35,1	3,3	1,3
374 040	Reichshof	5	-16,7	284	-17,9	.	.	.
374 044	Waldbrohl, Stadt	7	-	555	+4,7	33,3	2,4	1,6
374 048	Wiehl, Stadt	7	-	401	+4,7	39,9	2,5	1,7
374 052	Wipperfürth, Stadt	12	-7,7	436	-2,5	33,1	2,2	2,6
378 000	Rhein.-Berg. Kreis	62	-7,5	3 385	-5,7	43,4	2,7	2,3
378 004	Bergisch Gladbach, Stadt	18	+5,9	1 173	+1,2	44,3	2,3	1,9
378 008	Burscheid, Stadt	3	-	117	-3,3	28,0	1,6	2,6
378 012	Kürten	5	-28,6	126	-33,3	42,6	2,3	4,6
378 016	Leichlingen (Rhld.), Stadt	8	-	522	+1,0	54,0	9,3	3,6
378 020	Odenthal	5	-16,7	333	-25,3	30,0	1,8	2,2
378 024	Overath, Stadt	8	-27,3	291	-18,7	39,8	3,0	4,4
378 028	Rösrath, Stadt	5	-16,7	287	-5,3	45,4	2,0	2,3
378 032	Wermelskirchen, Stadt	10	+11,1	536	+8,1	39,5	2,7	2,6
382 000	Rhein-Sieg-Kreis	137	-0,7	8 896	+3,5	41,1	2,3	2,5
382 004	Alfter	5	-	169	-4,0	36,7	2,8	7,6
382 008	Bad Honnef, Stadt	12	-	1 076	+20,9	38,3	2,4	2,5
382 012	Bornheim, Stadt	14	-	570	-0,5	31,9	2,5	2,8
382 016	Eitorf	4	-	294	-2,0	34,7	1,6	1,7
382 020	Hennef (Sieg), Stadt	12	-	1 035	+1,3	43,0	3,6	1,9
382 024	Königswinter, Stadt	19	-	1 697	-1,6	47,2	1,9	2,2
382 028	Lohmar, Stadt	9	+12,5	193	-6,3	30,9	1,7	2,6
382 032	Meckenheim, Stadt	4	-	204	-10,5	58,7	2,5	1,9
382 036	Much	3	-25,0	340	-4,2	43,6	2,2	2,4
382 040	Neunkirchen-Seelscheid	2	-	81	+11,0	.	.	.
382 044	Nieder-kassel, Stadt	5	-	215	+2,4	40,9	1,8	2,5
382 048	Rheinbach, Stadt	6	-	366	+24,1	38,7	2,2	1,8
382 052	Ruppichterath	1	-	25	-	.	.	.
382 056	Sankt Augustin, Stadt	4	-	141	+6,8	56,8	2,2	2,9
382 060	Siegburg, Stadt	13	-	839	-1,4	40,4	2,4	3,7
382 064	Swisttal	3	-40,0	273	-15,2	31,9	6,7	2,1
382 068	Troisdorf, Stadt	9	-	800	-0,1	41,8	1,9	2,4
382 072	Wachtberg	4	-	242	-1,6	35,9	2,4	2,4
382 076	Windeck	8	+14,3	336	+102,4	35,2	2,8	1,0
300 000	Reg.-Bez. Köln	1 198	-4,7	89 170	+1,9	44,7	2,2	2,2
	Kreisfreie Städte							
512 000	Bottrop	11	+22,2	571	+58,2	35,3	2,4	2,1
513 000	Gelsenkirchen	21	-4,5	2 123	-	43,0	2,6	2,5
515 000	Münster	82	+7,9	9 099	+9,2	44,9	2,3	1,8

Anmerkungen Seite 9

Noch: 2.1 Kapazität und Leistung der Beherbergungsstätten nach Verwaltungsbezirken

Oktober 2021

Amtliche Schlüsselnummer	Verwaltungsbezirk	Ankünfte				Übernachtungen			
		aller Gäste	Veränderung ¹⁾	ausländischer Gäste	Veränderung ¹⁾	aller Gäste	Veränderung ¹⁾	ausländischer Gäste	Veränderung ¹⁾
370 000	Kreis Heinsberg	8 820	+50,7	1 269	+115,1	20 518	+29,2	2 429	+60,3
370 004	Erkelenz, Stadt	1 358	+52,4	160	+128,6	2 612	+39,1	374	+60,5
370 008	Gangelt
370 012	Geilenkirchen, Stadt
370 016	Heinsberg, Stadt	2 176	+102,8	523	+162,8	3 031	+72,4	677	+106,4
370 020	Hückelhoven, Stadt	603	+27,8	50	-20,6	1 178	+18,2	69	-74,6
370 024	Selkant
370 028	Übach-Palenberg, Stadt	592	+53,0	102	x	1 964	+31,1	224	+446,3
370 032	Waldfeucht
370 036	Wassenberg, Stadt	1 297	+3,0	167	+57,5	2 516	-15,4	249	+77,9
370 040	Wegberg, Stadt	1 954	+52,8	40	-18,4	7 220	+33,7	198	-26,7
374 000	Oberbergischer Kreis	21 120	+51,4	1 273	+131,0	68 407	+30,3	3 181	+17,6
374 004	Bergneustadt, Stadt	2 022	+82,2	53	+96,3	5 818	+83,3	189	+158,9
374 008	Engelskirchen	1 228	+52,4	59	-1,7	8 130	+8,6	182	-38,9
374 012	Gummersbach, Stadt	3 721	+26,0	431	+197,2	7 974	+17,4	1 026	+81,6
374 016	Hückeswagen, Stadt	528	+14,5	12	+20,0	1 357	+22,5	40	+81,8
374 020	Lindlar	1 898	+74,6	66	+153,8	5 472	+34,3	260	-27,8
374 024	Marienheide
374 028	Morsbach
374 032	Nümbrecht	2 390	+54,5	22	+37,5	10 292	+3,6	72	+71,4
374 036	Radevormwald, Stadt	1 774	+146,4	9	+50,0	5 847	+116,6	12	+20,0
374 040	Reichshof
374 044	Waldröhl, Stadt	2 409	+15,0	26	-66,2	5 725	+31,8	41	-81,0
374 048	Wiehl, Stadt	2 041	+50,7	206	+142,4	5 060	+44,9	356	+165,7
374 052	Wipperfürth, Stadt	1 960	+125,3	184	+308,9	4 374	+143,7	487	+396,9
378 000	Rhein.-Berg. Kreis	15 792	+38,4	2 378	+164,5	43 158	+49,2	5 443	+199,4
378 004	Bergisch Gladbach, Stadt	7 076	+60,7	1 575	+155,7	16 110	+66,0	2 986	+231,4
378 008	Burscheid, Stadt	568	+85,0	19	+72,7	893	+71,7	50	+100,0
378 012	Kürten	726	+114,2	5	-54,5	1 638	+72,6	23	-37,8
378 016	Leichlingen (Rhld.), Stadt	942	+37,7	130	+400,0	8 755	+19,0	468	+116,7
378 020	Odenthal	893	-53,2	88	+282,6	1 578	-31,9	190	+413,5
378 024	Overath, Stadt	1 203	+50,0	191	+66,1	3 589	+83,7	840	+92,7
378 028	Rösrath, Stadt	1 989	+103,4	228	x	4 039	+104,5	518	x
378 032	Wermelskirchen, Stadt	2 395	+20,5	142	+105,8	6 556	+58,1	368	+172,6
382 000	Rhein-Sieg-Kreis	49 771	+54,0	4 503	+148,5	114 416	+50,9	11 360	+110,2
382 004	Alfter	692	+37,0	45	+114,3	1 924	+33,7	340	x
382 008	Bad Honnef, Stadt	5 568	+55,1	314	+48,1	13 413	+92,9	796	+53,4
382 012	Bornheim, Stadt	2 241	+49,2	335	+222,1	5 633	+29,5	941	+102,8
382 016	Eitorf	2 118	+49,9	124	x	3 483	+30,7	210	+320,0
382 020	Hennef (Sieg), Stadt	3 880	+55,3	188	+144,2	13 809	+21,8	363	+38,5
382 024	Königswinter, Stadt	12 723	+39,4	1 272	+208,0	24 806	+46,4	2 823	+269,5
382 028	Lohmar, Stadt	1 147	+57,6	120	+21,2	1 980	+33,0	316	-2,5
382 032	Meckenheim, Stadt	1 495	+68,0	104	+50,7	3 712	+55,4	200	-35,9
382 036	Much	2 079	+42,5	305	x	4 594	+16,5	725	+407,0
382 040	Neunkirchen-Seelscheid
382 044	Niederkassel, Stadt	1 546	+109,5	368	x	2 729	+119,7	921	x
382 048	Rheinbach, Stadt	1 956	+25,3	167	-15,7	4 392	+46,8	302	-17,0
382 052	Ruppichteroth
382 056	Sankt Augustin, Stadt	1 120	+95,8	145	+184,3	2 483	+113,9	426	+353,2
382 060	Siegburg, Stadt	4 300	+64,4	448	+85,1	10 497	+50,9	1 664	+11,9
382 064	Swisttal	403	-63,0	14	-71,4	2 698	-17,7	29	-62,3
382 068	Troisdorf, Stadt	5 512	+98,6	498	+221,3	10 365	+92,5	1 195	+236,6
382 072	Wachtberg	1 105	+97,7	37	x	2 695	+146,6	87	x
382 076	Windeck	1 330	+228,4	4	-	3 671	+194,9	4	-50,0
300 000	Reg.-Bez. Köln	569 651	+78,6	118 786	+265,0	1264 612	+66,1	263 962	+230,5
	Kreisfreie Städte								
512 000	Bottrop	2 554	+129,9	285	x	6 257	+74,0	599	x
513 000	Gelsenkirchen	11 232	+72,2	981	+55,2	28 744	+31,9	2 441	+17,8
515 000	Münster	59 260	+59,2	5 881	+236,6	133 537	+53,2	10 514	+237,1

Anmerkungen Seite 9

Noch: 2.1 Kapazität und Leistung der Beherbergungsstätten nach Verwaltungsbezirken

Oktober 2021

Amtliche Schlüsselnummer	Verwaltungsbezirk	Betriebe		Betten			Mittlere Aufenthaltsdauer ³⁾	
		geöffnete	Veränderung ¹⁾	angebotene	Veränderung ¹⁾	mittlere Auslastung ²⁾	aller Gäste	ausländischer Gäste
554 000	Kreis Borken	130	+12,1	5 128	+5,8	35,1	2,2	2,0
554 004	Ahaus, Stadt	13	–	502	+1,2	33,4	2,5	2,8
554 008	Bocholt, Stadt	18	+38,5	670	+18,8	32,0	2,2	2,2
554 012	Borken, Stadt	15	+15,4	638	+10,2	30,9	2,7	3,6
554 016	Gescher, Stadt	4	–	130	–	38,5	1,5	1,3
554 020	Gronau (Westf.), Stadt	18	+5,9	726	–4,8	47,1	2,6	2,9
554 024	Heek	4	+100,0	235	+31,3	20,5	2,2	1,8
554 028	Heiden	3	–	87	–26,9	.	.	.
554 032	Isselburg, Stadt	5	–	140	–	36,5	1,9	1,5
554 036	Legden	6	–	604	+2,4	31,4	1,9	1,1
554 040	Raesfeld	5	–	128	–12,3	27,2	1,6	2,1
554 044	Reken	12	+33,3	346	+73,9	39,4	2,3	4,7
554 048	Rhede, Stadt	5	–	82	–	34,2	2,0	2,8
554 052	Schöppingen	7	+16,7	213	+0,5	37,9	2,9	4,3
554 056	Stadtlohn, Stadt	2	–	31	–	.	.	.
554 060	Südlohn	3	–	167	–	41,8	1,9	1,8
554 064	Velen, Stadt	6	–	293	–	31,8	1,9	1,1
554 068	Vreden, Stadt	4	–	136	–13,4	42,5	2,0	2,2
558 000	Kreis Coesfeld	80	+3,9	3 978	–0,1	36,2	2,5	2,3
558 004	Ascheberg	5	–	314	+3,3	35,8	1,7	1,1
558 008	Billerbeck, Stadt	7	+16,7	433	+2,6	39,4	2,1	1,7
558 012	Coesfeld, Stadt	6	–14,3	286	–6,5	46,6	1,7	1,7
558 016	Dülmen, Stadt	15	–	433	+0,2	39,7	2,4	4,0
558 020	Havixbeck	6	–	150	–3,2	45,4	4,3	1,0
558 024	Lüdinghausen, Stadt	7	–	190	–	49,1	2,0	2,4
558 028	Nordkirchen	6	+20,0	1 134	–	26,1	5,9	1,4
558 032	Nottuln	9	–10,0	453	–7,0	38,5	2,7	2,1
558 036	Olfen, Stadt	5	+66,7	106	+89,3	38,1	2,7	1,0
558 040	Rosendahl	3	–	79	–4,8	22,3	1,4	1,0
558 044	Senden	11	+10,0	400	–3,1	40,2	2,0	3,1
562 000	Kreis Recklinghausen	89	+4,7	4 392	+2,4	52,6	2,4	3,0
562 004	Castrop-Rauxel, Stadt	6	–14,3	387	–22,0	31,1	2,2	3,3
562 008	Datteln, Stadt	11	+10,0	359	–	60,8	2,5	4,2
562 012	Dorsten, Stadt	21	+16,7	533	+28,7	44,5	2,3	2,5
562 014	Gladbeck, Stadt	4	–20,0	396	–16,1	.	.	.
562 016	Haltern am See, Stadt	18	–	967	+0,1	43,6	2,2	2,5
562 020	Herten, Stadt	4	–	225	–	39,0	1,6	2,4
562 024	Marl, Stadt	8	+14,3	403	+23,2	39,1	1,9	1,7
562 028	Oer-Erkenschwick, Stadt	5	–	460	–	35,1	2,9	7,7
562 032	Recklinghausen, Stadt	9	+12,5	580	+19,3	x	4,0	9,3
562 036	Waltrop, Stadt	3	–	82	–4,7	.	.	.
566 000	Kreis Steinfurt	173	+5,5	5 167	+3,8	39,6	2,6	2,7
566 004	Altenberge	5	+25,0	192	–	34,5	1,7	23,5
566 008	Emsdetten, Stadt	11	–	384	–3,8	23,7	1,9	6,5
566 012	Greven, Stadt	13	+8,3	328	+5,8	33,7	2,6	2,6
566 016	Hörstel, Stadt	17	+6,3	385	+1,0	40,2	2,3	2,3
566 020	Hopsten	2	+100,0	31	+210,0	.	.	.
566 024	Horstmar, Stadt	3	–	64	+6,7	34,3	7,3	17,8
566 028	Ibbenbüren, Stadt	14	+7,7	436	+8,5	35,6	1,7	1,6
566 032	Ladbergen	8	–	162	+11,0	40,7	1,7	1,6
566 036	Laer	2	–	56	–	.	.	.
566 040	Lengerich, Stadt	8	–	180	+0,6	27,1	2,5	3,4
566 044	Lienen	5	–16,7	90	–17,4	28,7	3,4	5,5
566 048	Lotte	2	+100,0	14	–	.	.	.
566 052	Metelen	1	–	55	–	.	.	.
566 056	Mettingen	8	+14,3	244	+11,4	41,0	5,4	2,4
566 060	Neuenkirchen	2	–	76	–5,0	.	.	.
566 064	Nordwalde	3	–	162	–	20,3	2,1	1,3
566 068	Ochtrup, Stadt	4	–	87	–	35,7	1,8	1,7
566 072	Recke	6	–	143	+3,6	29,1	2,9	1,5
566 076	Rheine, Stadt	20	–	745	–2,1	52,5	2,6	1,5
566 080	Saerbeck	5	–	207	–1,0	28,1	2,1	1,8
566 084	Steinfurt, Stadt	9	+28,6	211	–	33,7	2,3	3,4
566 088	Tecklenburg, Stadt	17	+6,3	735	+19,5	55,9	4,1	6,0
566 092	Westerkappeln	3	–	52	–3,7	57,9	4,2	1,9
566 096	Wettringen	5	–	128	–	41,2	3,4	7,9

Anmerkungen Seite 9

Noch: 2.1 Kapazität und Leistung der Beherbergungsstätten nach Verwaltungsbezirken

Oktober 2021

Amtliche Schlüsselnummer	Verwaltungsbezirk	Ankünfte				Übernachtungen			
		aller Gäste	Veränderung ¹⁾	ausländischer Gäste	Veränderung ¹⁾	aller Gäste	Veränderung ¹⁾	ausländischer Gäste	Veränderung ¹⁾
554 000	Kreis Borken	27 024	+83,0	4 062	+205,6	60 317	+52,4	7 963	+67,4
554 004	Ahaus, Stadt	2 179	+34,5	256	+84,2	5 346	+49,8	706	+59,4
554 008	Bocholt, Stadt	3 617	+62,3	433	+146,0	7 921	+45,6	943	+89,0
554 012	Borken, Stadt	2 686	+183,0	146	+37,7	7 159	+111,9	519	-30,1
554 016	Gescher, Stadt	1 058	+81,5	48	+60,0	1 615	+32,7	63	-40,0
554 020	Gronau (Westf.), Stadt	4 176	+50,8	675	+156,7	10 946	+25,2	1 977	+70,0
554 024	Heek	693	+69,0	35	x	1 494	+38,6	63	x
554 028	Heiden
554 032	Isselburg, Stadt	838	+77,2	130	+97,0	1 583	+52,9	192	-2,0
554 036	Legden	3 114	+141,0	793	+205,0	5 871	+31,0	899	-10,6
554 040	Raesfeld	684	+68,1	12	-	1 078	+34,9	25	+8,7
554 044	Reken	1 980	+109,7	125	x	4 481	+143,7	582	+443,9
554 048	Rhede, Stadt	636	+83,8	66	+53,5	1 250	+135,4	186	+102,2
554 052	Schöppingen	1 020	+60,9	46	+253,8	2 985	+96,3	198	x
554 056	Stadtlohn, Stadt
554 060	Südlohn	1 168	+56,8	153	+247,7	2 166	+50,8	279	+210,0
554 064	Velen, Stadt	1 804	+191,4	1 048	x	3 483	+51,2	1 107	+456,3
554 068	Vreden, Stadt	913	+136,5	73	+356,3	1 792	+84,9	159	+224,5
558 000	Kreis Coesfeld	19 215	+37,2	987	+80,4	47 118	+19,9	2 305	+41,6
558 004	Ascheberg	2 055	+56,8	177	+98,9	3 430	+67,6	195	+84,0
558 008	Billerbeck, Stadt	2 560	+35,1	90	+66,7	5 411	+58,0	155	+4,0
558 012	Coesfeld, Stadt	2 441	+40,7	95	+17,3	4 131	+42,1	158	-1,3
558 016	Dülmen, Stadt	2 738	+35,1	175	+130,3	6 475	+22,2	695	+16,4
558 020	Havixbeck	488	+18,2	5	x	2 109	+60,0	5	x
558 024	Lüdinghausen, Stadt	1 760	+72,7	91	+175,8	3 463	+56,7	218	+51,4
558 028	Nordkirchen	1 618	+13,1	16	+300,0	9 622	-28,5	22	+450,0
558 032	Nottuln	1 969	+27,6	54	+237,5	5 409	+51,0	115	+238,2
558 036	Olfen, Stadt	420	+80,3	5	-50,0	1 154	+199,0	5	-64,3
558 040	Rosendahl	521	-20,2	62	+55,0	726	-30,8	62	+55,0
558 044	Senden	2 645	+51,5	217	+50,7	5 188	+43,4	675	+77,6
562 000	Kreis Recklinghausen	31 060	+64,0	3 631	+156,2	75 734	+70,3	10 862	+127,0
562 004	Castrop-Rauxel, Stadt	1 728	+24,0	154	+30,5	3 726	+32,2	503	+138,4
562 008	Datteln, Stadt	3 333	+14,3	42	+200,0	8 350	+11,9	177	+353,8
562 012	Dorsten, Stadt	3 532	+97,1	684	x	8 130	+81,1	1 685	+65,7
562 014	Gladbeck, Stadt
562 016	Haltern am See, Stadt	6 606	+85,8	179	+244,2	14 784	+70,6	454	+358,6
562 020	Herten, Stadt	1 700	+58,4	119	+43,4	2 723	+13,0	280	-9,7
562 024	Marl, Stadt	2 571	+100,4	640	+72,0	4 879	+36,0	1 082	-5,6
562 028	Oer-Erkenschwick, Stadt	1 714	+133,8	45	+221,4	5 056	+129,9	345	+102,9
562 032	Recklinghausen, Stadt	5 220	+70,1	472	+43,0	20 874	+178,0	4 385	+231,4
562 036	Waltrop, Stadt
566 000	Kreis Steinfurt	28 824	+44,6	3 501	+262,4	76 167	+21,7	9 601	+40,2
566 004	Altenberge	1 241	+74,5	4	+100,0	2 060	+66,0	94	x
566 008	Emsdetten, Stadt	1 487	+89,4	37	+27,6	2 819	+50,2	239	-48,5
566 012	Greven, Stadt	3 199	+9,2	337	+174,0	8 175	+47,7	883	+213,1
566 016	Hörstel, Stadt	3 006	+41,0	617	+319,7	6 976	+3,1	1 396	+82,2
566 020	Hopsten
566 024	Horstmar, Stadt	93	-26,2	9	+200,0	681	+56,2	160	x
566 028	Ibbenbüren, Stadt	2 876	+51,3	416	+261,7	4 888	+12,8	680	+90,5
566 032	Ladbergen	1 218	+69,4	293	+474,5	2 068	+24,0	459	x
566 036	Laer
566 040	Lengerich, Stadt	709	+14,5	118	+96,7	1 738	-11,4	404	+49,1
566 044	Lienen	407	-4,0	120	+300,0	1 403	-33,4	656	-44,0
566 048	Lotte
566 052	Metelen
566 056	Mettingen	604	+12,7	40	+300,0	3 285	-14,7	97	-4,9
566 060	Neuenkirchen
566 064	Nordwalde	496	+28,5	6	+50,0	1 019	+14,0	8	+100,0
566 068	Ochtrup, Stadt	548	+93,6	38	+137,5	962	+82,2	63	+142,3
566 072	Recke	655	+26,4	18	+260,0	1 898	+26,6	27	+8,0
566 076	Rheine, Stadt	4 667	+75,4	837	+285,7	12 142	+49,9	1 272	+119,3
566 080	Saerbeck	859	+59,1	65	x	1 806	+43,6	120	x
566 084	Steinfurt, Stadt	1 306	+141,4	83	x	3 034	+116,3	283	+25,8
566 088	Tecklenburg, Stadt	3 215	+63,4	308	+300,0	13 309	+35,0	1 834	+56,2
566 092	Westerkappeln	222	+15,6	14	+250,0	934	+9,8	26	x
566 096	Wettringen	1 237	-4,7	81	+68,8	4 215	-28,8	637	-50,9

Anmerkungen Seite 9

Noch: 2.1 Kapazität und Leistung der Beherbergungsstätten nach Verwaltungsbezirken

Oktober 2021

Amtliche Schlüsselnummer	Verwaltungsbezirk	Betriebe		Betten			Mittlere Aufenthaltsdauer ³⁾	
		geöffnete	Veränderung ¹⁾	angebotene	Veränderung ¹⁾	mittlere Auslastung ²⁾	aller Gäste	ausländischer Gäste
570 000	Kreis Warendorf	85	+1,2	3 034	-3,0	40,3	2,9	3,0
570 004	Ahlen, Stadt	9	+28,6	300	+6,4	33,5	2,4	4,1
570 008	Beckum, Stadt	8	-	249	-2,4	33,6	2,6	3,3
570 012	Beelen	3	-	56	-	34,1	3,6	3,6
570 016	Drensteinfurt, Stadt	5	-	114	+5,6	27,3	1,4	1,4
570 020	Ennigerloh, Stadt	5	-	145	-	41,4	2,5	2,8
570 024	Everswinkel	4	-	100	+1,0	45,9	2,9	2,5
570 028	Oelde, Stadt	7	-12,5	233	-24,4	26,7	1,9	2,5
570 032	Ostbevern	5	-16,7	298	-4,5	24,5	1,3	1,9
570 036	Sassenberg, Stadt	6	-	94	-	27,8	4,7	2,4
570 040	Sendenhorst, Stadt	6	-	330	+2,8	70,0	5,6	1,9
570 044	Telgte, Stadt	6	+20,0	308	+0,7	65,4	4,5	2,4
570 048	Wadersloh	4	-20,0	64	-35,4	21,6	3,6	14,4
570 052	Warendorf, Stadt	17	+6,3	743	-0,1	37,2	2,4	3,1
500 000	Reg.-Bez. Münster	671	+6,0	33 492	+4,5	41,8	2,4	2,3
711 000	Kreisfreie Stadt Bielefeld	54	-1,8	3 998	-1,8	43,9	2,1	2,6
754 000	Kreis Gütersloh	90	+3,4	3 847	+2,9	34,5	2,4	2,3
754 004	Borgholzhausen, Stadt	-	-	-	-	-	-	-
754 008	Gütersloh, Stadt	15	-6,3	911	-11,0	38,8	2,9	2,5
754 012	Halle (Westf.), Stadt	9	+28,6	459	+1,8	43,9	2,1	1,9
754 016	Harsewinkel, Stadt	7	-	471	-2,5	34,5	2,6	3,8
754 020	Herzebrock-Clarholz	5	+66,7	134	+31,4	30,5	3,1	3,0
754 024	Langenberg	-	-100,0	-	-100,0	-	-	-
754 028	Rheda-Wiedenbrück, Stadt	13	-7,1	552	-1,8	30,2	1,7	1,7
754 032	Rietberg, Stadt	8	+14,3	337	+30,1	38,3	1,9	2,5
754 036	Schloß Holte-Stukenbrock, Stadt	14	-	414	-0,2	33,3	2,8	2,4
754 040	Steinhagen	3	-	100	-	19,5	1,4	1,0
754 044	Verl, Stadt	6	+20,0	227	+233,8	27,9	1,7	1,6
754 048	Versmold, Stadt	6	-	85	-4,5	20,9	4,1	8,0
754 052	Werther (Westf.), Stadt	4	-	157	-	22,7	2,4	2,7
758 000	Kreis Herford	49	+2,1	2 381	-0,7	43,6	3,8	2,6
758 004	Bünde, Stadt	6	-	186	-	32,4	2,5	2,4
758 008	Enger, Stadt	-	-	-	-	-	-	-
758 012	Herford, Stadt	10	-9,1	322	-6,4	39,8	1,8	2,8
758 016	Hiddenhausen	4	-	202	-9,8	26,5	1,8	1,6
758 020	Kirchlengern	1	-	17	-	.	.	.
758 024	Löhne, Stadt	7	+16,7	403	+10,7	76,0	10,8	4,8
758 028	Rödinghausen	5	-	273	+4,2	40,6	3,4	14,4
758 032	Spenge, Stadt	3	-	157	-10,3	.	.	.
758 036	Vlotho, Stadt	13	+8,3	821	-0,5	40,6	4,5	1,5
762 000	Kreis Höxter	117	+5,4	6 127	+7,6	48,9	4,5	3,2
762 004	Bad Driburg, Stadt	33	+10,0	2 734	+10,5	66,4	8,1	2,7
762 008	Beverungen, Stadt	17	+6,3	484	+0,2	26,6	2,5	2,8
762 012	Borgentreich, Stadt	1	-	32	-	.	.	.
762 016	Brakel, Stadt	8	+14,3	277	+4,1	27,2	2,9	6,6
762 020	Höxter, Stadt	20	+5,3	877	+9,5	50,1	3,3	3,8
762 024	Marienmünster, Stadt	4	-20,0	109	-11,4	.	.	.
762 028	Nieheim, Stadt	7	-	500	+1,2	15,6	4,3	2,7
762 032	Steinheim, Stadt	4	-	119	-0,8	41,1	2,1	1,5
762 036	Warburg, Stadt	18	+5,9	764	+14,4	35,7	2,2	3,2
762 040	Willebadessen, Stadt	5	-	231	-0,4	42,0	2,9	3,2
766 000	Kreis Lippe	165	-2,9	8 515	-1,1	50,7	4,2	3,1
766 004	Augustdorf	2	-	48	-14,3	.	.	.
766 008	Bad Salzuflen, Stadt	48	-2,0	3 765	-2,0	59,1	5,7	1,9
766 012	Bartrup, Stadt	2	-	25	-7,4	.	.	.
766 016	Blomberg, Stadt	5	+25,0	87	+29,9	25,3	2,0	2,1
766 020	Detmold, Stadt	20	+17,6	704	+0,6	48,6	2,1	2,1
766 024	Dörentrup	7	-12,5	252	-6,0	48,9	3,2	3,4
766 028	Extertal	7	-	194	-	58,5	3,2	3,5
766 032	Horn-Bad Meinberg, Stadt	28	-6,7	2 155	+3,5	51,8	4,8	7,4

Anmerkungen Seite 9

Noch: 2.1 Kapazität und Leistung der Beherbergungsstätten nach Verwaltungsbezirken

Oktober 2021

Amtliche Schlüsselnummer	Verwaltungsbezirk	Ankünfte				Übernachtungen			
		aller Gäste	Veränderung ¹⁾	ausländischer Gäste	Veränderung ¹⁾	aller Gäste	Veränderung ¹⁾	ausländischer Gäste	Veränderung ¹⁾
570 000	Kreis Warendorf	15 590	+39,5	941	+83,1	45 459	+21,8	2 825	+19,7
570 004	Ahlen, Stadt	1 305	+68,8	132	+222,0	3 114	+52,5	543	+54,7
570 008	Beckum, Stadt	1 002	+94,9	91	+106,8	2 595	+68,1	296	+119,3
570 012	Beelen	166	+8,5	66	+43,5	592	+71,6	240	+105,1
570 016	Drensteinfurt, Stadt	705	+45,7	46	+360,0	966	+30,0	63	+142,3
570 020	Ennigerloh, Stadt	743	+21,0	41	-21,2	1 859	+18,6	116	+13,7
570 024	Everswinkel	462	+28,0	2	+100,0	1 345	-4,7	5	+25,0
570 028	Oelde, Stadt	1 003	+63,6	154	+71,1	1 925	-1,3	382	-59,4
570 032	Ostbevern	1 713	+34,7	20	+42,9	2 262	-7,5	38	+26,7
570 036	Sassenberg, Stadt	1 458	-17,3	31	+3,3	6 808	+1,6	74	-1,3
570 040	Sendenhorst, Stadt	1 289	+74,0	63	+70,3	7 164	+17,5	121	+31,5
570 044	Telgte, Stadt	1 425	+27,9	108	+191,9	6 383	+17,1	262	+285,3
570 048	Wadersloh	120	-51,0	10	-33,3	429	-43,5	144	-18,6
570 052	Warendorf, Stadt	4 199	+66,0	177	+82,5	10 017	+60,2	541	+122,6
500 000	Reg.-Bez. Münster	194 759	+57,5	20 269	+181,9	473 333	+40,9	47 110	+83,9
711 000	Kreisfreie Stadt Bielefeld	26 101	+83,7	2 743	+59,1	55 975	+90,3	7 120	+45,2
754 000	Kreis Gütersloh	19 014	+53,7	1 698	+106,3	44 839	+41,3	3 930	+105,8
754 004	Borgholzhausen, Stadt	-	-	-	-	-	-	-	-
754 008	Gütersloh, Stadt	3 822	+47,2	689	+106,9	10 947	+27,1	1 733	+105,6
754 012	Halle (Westf.), Stadt	2 920	+43,3	178	+223,6	6 248	+33,3	341	+91,6
754 016	Harsewinkel, Stadt	1 952	+82,1	94	+261,5	5 043	+96,6	353	x
754 020	Herzebrock-Clarholz	403	+79,9	39	+44,4	1 269	+162,7	116	+33,3
754 024	Langenberg	-	-100,0	-	-100,0	-	-100,0	-	-100,0
754 028	Rheda-Wiedenbrück, Stadt	3 007	+72,4	270	+200,0	5 171	+64,7	459	+118,6
754 032	Rietberg, Stadt	2 121	+59,1	122	+82,1	4 001	+75,4	302	+109,7
754 036	Schloß Holte-Stukenbrock, Stadt	2 121	+19,2	117	+112,7	5 873	+8,7	282	+116,9
754 040	Steinhagen	423	+38,7	14	x	605	+47,2	14	x
754 044	Verl, Stadt	1 150	+361,8	144	+433,3	1 965	+261,2	226	+276,7
754 048	Versmold, Stadt	634	+37,2	4	+300,0	2 614	+15,7	32	+433,3
754 052	Werther (Westf.), Stadt	461	-12,4	27	-80,0	1 103	-8,5	72	-62,5
758 000	Kreis Herford	8 737	+34,8	852	+129,6	32 883	+10,6	2 219	+81,6
758 004	Bünde, Stadt	744	+32,6	77	+113,9	1 869	+11,3	184	-3,7
758 008	Enger, Stadt	-	-	-	-	-	-	-	-
758 012	Herford, Stadt	2 363	+35,3	360	+295,6	4 347	-8,2	1 000	+235,6
758 016	Hiddenhausen	907	-14,8	75	+200,0	1 662	-13,3	122	+177,3
758 020	Kirchlengern
758 024	Löhne, Stadt	885	+131,7	24	+300,0	9 596	+31,9	114	-11,6
758 028	Rödinghausen	1 021	+142,5	24	+118,2	3 434	+110,9	346	+113,6
758 032	Spenge, Stadt
758 036	Vlotho, Stadt	2 341	+17,2	279	+38,1	10 534	-4,0	431	+8,3
762 000	Kreis Höxter	21 001	+27,9	929	+162,4	95 423	+16,3	3 018	+148,2
762 004	Bad Driburg, Stadt	6 986	+29,6	174	+155,9	56 480	+16,3	476	+91,9
762 008	Beverungen, Stadt	1 720	+26,9	37	+117,6	4 311	+12,4	103	+41,1
762 012	Borgentreich, Stadt
762 016	Brakel, Stadt	879	+15,4	30	+150,0	2 508	+22,6	197	+347,7
762 020	Höxter, Stadt	4 810	+20,7	279	+196,8	15 733	+10,0	1 053	+321,2
762 024	Marienmünster, Stadt
762 028	Nieheim, Stadt	567	-16,7	66	x	2 424	-24,7	179	x
762 032	Steinheim, Stadt	709	+0,7	43	+138,9	1 515	-5,3	65	-48,0
762 036	Warburg, Stadt	3 958	+61,8	154	+81,2	8 548	+65,4	492	+57,7
762 040	Willebadessen, Stadt	1 045	+31,1	142	+163,0	3 008	+22,8	449	+240,2
766 000	Kreis Lippe	35 573	+25,2	1 876	+114,9	148 434	+20,1	5 845	+97,5
766 004	Augustdorf
766 008	Bad Salzuffeln, Stadt	12 342	+13,8	695	+72,5	70 358	+19,3	1 320	+71,2
766 012	Barntrup, Stadt
766 016	Blomberg, Stadt	349	+119,5	36	+300,0	682	+47,6	76	+153,3
766 020	Detmold, Stadt	5 457	+59,0	286	+262,0	11 264	+63,1	605	+300,7
766 024	Dörentrup	1 179	+32,9	17	+183,3	3 820	+23,1	57	+137,5
766 028	Extertal	1 592	+15,1	72	+323,5	5 170	-8,4	251	+373,6
766 032	Horn-Bad Meinberg, Stadt	7 216	+23,3	311	+71,8	34 601	+12,8	2 298	+88,7

Anmerkungen Seite 9

Noch: 2.1 Kapazität und Leistung der Beherbergungsstätten nach Verwaltungsbezirken

Oktober 2021

Amtliche Schlüsselnummer	Verwaltungsbezirk	Betriebe		Betten			Mittlere Aufenthaltsdauer ³⁾	
		geöffnete	Veränderung ¹⁾	angebotene	Veränderung ¹⁾	mittlere Auslastung ²⁾	aller Gäste	ausländischer Gäste
	Noch: Kreis Lippe							
766 036	Kalletal	9	–	205	+1,0	21,0	4,3	2,2
766 040	Lage, Stadt	6	–14,3	128	–21,5	42,6	3,5	3,5
766 044	Lemgo, Stadt	6	–25,0	219	–4,8	31,2	2,0	2,7
766 048	Leopoldshöhe	3	–	44	+10,0	36,4	2,2	2,3
766 052	Lügde, Stadt	9	–18,2	276	–14,0	20,1	2,4	5,1
766 056	Oerlinghausen, Stadt	4	–	156	–2,5	24,7	2,0	2,0
766 060	Schieder-Schwalenberg, Stadt	9	–	257	+0,8	28,6	2,3	2,6
766 064	Schlangen	–	–	–	–	–	–	–
770 000	Kreis Minden-Lübbecke	96	+1,1	6 401	+1,8	58,1	5,0	2,2
770 004	Bad Oeynhausen, Stadt	22	–	3 329	+1,5	72,4	8,5	1,9
770 008	Espelkamp, Stadt	6	–	185	+1,6	26,9	2,1	2,2
770 012	Hille	3	–25,0	131	–10,9	53,5	3,5	2,9
770 016	Hüllhorst	3	–	86	–	.	.	.
770 020	Lübbecke, Stadt	3	–	108	–0,9	.	.	.
770 024	Minden, Stadt	17	–	693	–1,3	35,9	1,7	1,9
770 028	Petershagen, Stadt	12	–	614	–1,4	41,8	4,9	2,3
770 032	Porta Westfalica, Stadt	8	+33,3	336	+36,0	26,4	1,9	2,9
770 036	Preußisch-Oldendorf, Stadt	10	–	561	+2,6	68,0	8,8	16,9
770 040	Rahden, Stadt	4	–	169	–4,5	40,0	3,0	2,3
770 044	Stemwede	8	–	189	–	32,6	2,5	6,7
774 000	Kreis Paderborn	96	–	5 526	+1,1	51,4	3,0	2,5
774 004	Altenbeken	1	–	20	–	.	.	.
774 008	Bad Lippspringe, Stadt	15	–	1 449	–	79,2	4,9	3,6
774 012	Borchen	7	–	252	+0,4	40,7	5,8	2,6
774 016	Büren, Stadt	10	–9,1	463	–3,1	36,1	2,3	2,6
774 020	Delbrück, Stadt	6	+20,0	219	+22,3	48,1	2,1	1,7
774 024	Hövelhof	10	–	281	–1,1	31,6	2,3	2,4
774 028	Lichtenau, Stadt	1	–50,0	16	–69,8	.	.	.
774 032	Paderborn, Stadt	33	+3,1	2 311	+6,4	39,8	2,0	2,3
774 036	Salzkotten, Stadt	3	+50,0	89	+29,0	.	.	.
774 040	Bad Wünnenberg, Stadt	10	–9,1	426	–16,8	66,4	5,3	5,6
700 000	Reg.-Bez. Detmold	667	+0,8	36 795	+1,5	48,9	3,6	2,6
	Kreisfreie Städte							
911 000	Bochum	31	–8,8	3 378	–8,1	44,0	2,1	2,9
913 000	Dortmund	57	–9,5	7 612	+0,6	41,9	1,7	1,7
914 000	Hagen	23	+4,5	1 607	+7,3	39,1	2,7	3,5
915 000	Hamm	20	–9,1	1 322	–6,1	37,2	2,0	1,8
916 000	Herne	9	–	556	–	37,3	1,6	2,6
954 000	Ennepe-Ruhr-Kreis	63	–3,1	3 259	–	39,4	2,8	2,5
954 004	Breckerfeld, Stadt	4	+33,3	182	+180,0	20,4	2,4	7,2
954 008	Ennepetal, Stadt	3	–	224	+1,8	89,0	13,7	2,3
954 012	Gevelsberg, Stadt	2	–33,3	93	–21,2	.	.	.
954 016	Hattingen, Stadt	22	–4,3	1 070	–7,5	46,1	3,5	3,4
954 020	Herdecke, Stadt	4	–	355	–6,3	36,8	1,8	2,3
954 024	Schwelm, Stadt	6	–	334	+0,6	23,4	1,6	1,6
954 028	Sprockhövel, Stadt	7	–	346	–	29,1	2,3	1,7
954 032	Wetter (Ruhr), Stadt	5	–	127	–	.	.	.
954 036	Witten, Stadt	10	–9,1	528	+2,5	32,6	2,1	2,1
958 000	Hochsauerlandkreis	433	–0,9	25 824	–0,2	50,4	3,4	3,4
958 004	Arnsberg, Stadt	24	–4,0	1 486	+3,3	34,8	2,6	2,5
958 008	Bestwig	18	+5,9	875	+2,2	38,2	3,1	5,5
958 012	Brilon, Stadt	30	+3,4	1 271	+4,5	44,6	3,5	2,4
958 016	Eslohe (Sauerland)	20	–4,8	903	–2,8	47,6	3,5	3,3
958 020	Hallenberg, Stadt	11	–	489	–0,2	47,8	2,7	3,2
958 024	Marsberg, Stadt	8	–11,1	224	–6,3	26,4	2,2	2,9
958 028	Medebach, Stadt	23	+4,5	3 730	–5,7	79,3	4,1	4,1
958 032	Meschede, Stadt	24	–	1 029	–0,4	37,7	4,5	3,1
958 036	Olsberg, Stadt	43	+2,4	1 337	+1,0	34,0	2,6	2,9
958 040	Schmallenberg, Stadt	85	–3,4	4 222	+0,2	61,1	3,8	3,2
958 044	Sundern (Sauerland), Stadt	31	+3,3	1 416	+16,7	55,6	2,5	3,8
958 048	Winterberg, Stadt	116	–2,5	8 842	–1,5	41,8	3,3	3,4

Anmerkungen Seite 9

Noch: 2.1 Kapazität und Leistung der Beherbergungsstätten nach Verwaltungsbezirken

Oktober 2021

Amtliche Schlüsselnummer	Verwaltungsbezirk	Ankünfte				Übernachtungen			
		aller Gäste	Veränderung ¹⁾	ausländischer Gäste	Veränderung ¹⁾	aller Gäste	Veränderung ¹⁾	ausländischer Gäste	Veränderung ¹⁾
	Noch: Kreis Lippe								
766 036	Kalletal	2 531	+26,5	14	+250,0	10 835	+21,1	31	+287,5
766 040	Lage, Stadt	480	+28,0	22	+100,0	1 691	+6,4	76	-68,3
766 044	Lemgo, Stadt	1 027	-4,9	106	+165,0	2 059	+5,7	283	+201,1
766 048	Leopoldshöhe	221	+24,2	23	+475,0	496	+4,2	52	+85,7
766 052	Lügde, Stadt	731	+44,8	19	-13,6	1 736	+100,0	96	+104,3
766 056	Oerlinghausen, Stadt	587	+49,7	4	x	1 196	+51,8	8	x
766 060	Schieder-Schwalenberg, Stadt	1 643	+32,2	253	+224,4	3 859	+29,3	656	+170,0
766 064	Schlangen	-	-	-	-	-	-	-	-
770 000	Kreis Minden-Lübbecke	23 950	+34,3	1 642	+70,7	119 573	+8,5	3 638	+47,0
770 004	Bad Oeynhausen, Stadt	8 819	+40,5	550	+179,2	74 714	+1,9	1 041	+187,6
770 008	Espelkamp, Stadt	791	+24,2	49	-	1 622	+2,6	107	-20,7
770 012	Hille	621	+29,1	23	+64,3	2 171	+31,0	66	+53,5
770 016	Hüllhorst
770 020	Lübbecke, Stadt
770 024	Minden, Stadt	5 048	+29,5	335	+98,2	8 516	+40,3	652	+95,2
770 028	Petershagen, Stadt	1 814	-10,2	37	-61,1	8 962	-8,1	84	-52,3
770 032	Porta Westfalica, Stadt	2 109	+206,1	90	x	4 014	+256,8	263	x
770 036	Preußisch-Oldendorf, Stadt	1 346	+6,8	14	-79,1	11 827	+11,4	236	-52,6
770 040	Rahden, Stadt	692	+60,2	58	+75,8	2 098	+35,5	136	+78,9
770 044	Stemwede	1 379	+12,0	61	+35,6	3 396	+17,3	410	+45,4
774 000	Kreis Paderborn	29 611	+54,5	1 547	+32,2	89 324	+32,3	3 810	-6,8
774 004	Altenbeken
774 008	Bad Lippspringe, Stadt	7 234	+89,4	63	+46,5	35 756	+23,0	227	-11,7
774 012	Borchen	549	+14,4	18	-14,3	3 183	+4,9	46	-31,3
774 016	Büren, Stadt	2 256	+68,5	108	-4,4	5 184	+36,5	276	-59,8
774 020	Delbrück, Stadt	1 462	+56,9	77	-16,3	3 092	+74,6	132	-18,5
774 024	Hövelhof	1 434	+36,1	85	+142,9	3 275	+26,4	207	+65,6
774 028	Lichtenau, Stadt
774 032	Paderborn, Stadt	14 564	+44,9	1 115	+115,3	29 077	+64,2	2 545	+109,8
774 036	Salzkotten, Stadt
774 040	Bad Wünnenberg, Stadt	1 681	+31,1	61	-81,7	8 992	-1,5	342	-77,7
700 000	Reg.-Bez. Detmold	163 987	+42,7	11 287	+79,8	586 451	+23,7	29 580	+57,6
	Kreisfreie Städte								
911 000	Bochum	21 973	+138,6	1 719	+101,5	46 031	+86,2	5 007	+99,6
913 000	Dortmund	59 115	+75,8	9 101	+102,1	99 418	+66,6	15 841	+101,2
914 000	Hagen	7 100	+72,7	734	+151,4	19 498	+32,3	2 580	+87,8
915 000	Hamm	7 552	+32,6	1 325	+62,4	15 252	+58,4	2 320	+58,3
916 000	Herne	4 055	+61,8	165	+51,4	6 436	+27,9	434	+68,9
954 000	Ennepe-Ruhr-Kreis	14 413	+61,9	986	+180,1	40 845	+28,5	2 465	+178,5
954 004	Breckerfeld, Stadt	484	+195,1	37	+131,3	1 149	+143,4	268	x
954 008	Ennepetal, Stadt	461	+5,0	34	+277,8	6 313	+9,7	78	+200,0
954 012	Gevelsberg, Stadt
954 016	Hattingen, Stadt	4 546	+42,5	197	+228,3	16 130	+14,3	679	+434,6
954 020	Herdecke, Stadt	2 200	+87,4	219	+253,2	4 054	+58,6	509	+144,7
954 024	Schwelm, Stadt	1 461	+72,9	87	+47,5	2 400	+76,6	136	+94,3
954 028	Sprockhövel, Stadt	1 411	+54,5	141	+422,2	3 209	+38,1	234	+283,6
954 032	Wetter (Ruhr), Stadt
954 036	Witten, Stadt	2 535	+80,9	225	+122,8	5 335	+44,4	483	+45,5
958 000	Hochsauerlandkreis	124 612	+23,8	14 846	+390,3	428 769	+19,5	50 087	+382,9
958 004	Arnsberg, Stadt	6 242	+21,3	541	+222,0	15 919	+5,8	1 378	+222,7
958 008	Bestwig	3 553	+19,1	150	+284,6	11 027	+23,1	829	+387,6
958 012	Brilon, Stadt	5 681	+40,1	502	+40,2	19 734	+30,5	1 221	+23,2
958 016	Eslohe (Sauerland)	3 783	+7,9	89	+117,1	13 337	+3,0	290	+65,7
958 020	Hallenberg, Stadt	2 659	+20,9	418	x	7 097	+23,9	1 351	x
958 024	Marsberg, Stadt	821	+16,6	60	x	1 766	+6,6	175	x
958 028	Medebach, Stadt	23 701	+17,5	1 773	+326,2	96 169	+17,4	7 190	+440,6
958 032	Meschede, Stadt	5 990	+20,1	338	+101,2	26 970	+101,7	1 052	+82,3
958 036	Olsberg, Stadt	5 599	+53,5	789	x	14 464	+40,8	2 316	x
958 040	Schmallenberg, Stadt	21 004	+19,5	2 327	+267,0	79 889	+18,5	7 358	+292,6
958 044	Sundern (Sauerland), Stadt	9 849	+39,0	475	+214,6	24 901	+33,9	1 803	+230,2
958 048	Winterberg, Stadt	35 730	+25,0	7 384	x	117 496	+8,9	25 124	x

Anmerkungen Seite 9

Noch: 2.1 Kapazität und Leistung der Beherbergungsstätten nach Verwaltungsbezirken

Oktober 2021

Amtliche Schlüsselnummer	Verwaltungsbezirk	Betriebe		Betten			Mittlere Aufenthaltsdauer ³⁾	
		geöffnete	Veränderung ¹⁾	angebotene	Veränderung ¹⁾	mittlere Auslastung ²⁾	aller Gäste	ausländischer Gäste
962 000	Märkischer Kreis	101	+1,0	3 485	+2,2	31,9	2,2	2,5
962 004	Altena, Stadt	8	+33,3	298	+44,0	22,0	2,4	1,1
962 008	Balve, Stadt	11	+10,0	381	+12,4	36,5	2,4	4,8
962 012	Halver, Stadt	2	+100,0	36	+100,0	.	.	.
962 016	Hemer, Stadt	8	+14,3	149	+11,2	9,6	1,8	2,0
962 020	Herscheid	2	–	38	–	.	.	.
962 024	Iserlohn, Stadt	14	–	538	–0,7	37,1	1,7	1,7
962 028	Kierspe, Stadt	2	–50,0	45	–25,0	.	.	.
962 032	Lüdenscheid, Stadt	12	–7,7	690	–4,6	33,8	1,9	2,3
962 036	Meinerzhagen, Stadt	10	–9,1	382	–10,1	25,6	2,1	2,3
962 040	Menden (Sauerland), Stadt	10	–	209	+3,5	21,0	2,3	2,1
962 044	Nachrodt-Wiblingwerde	3	–	210	–	39,6	2,2	1,5
962 048	Neuenrade, Stadt	7	–	164	–	36,7	2,2	2,1
962 052	Plettenberg, Stadt	8	–	263	–0,4	47,3	4,1	5,3
962 056	Schalksmühle	–	–	–	–	–	–	–
962 060	Werdohl, Stadt	4	–	82	–3,5	38,2	5,0	8,1
966 000	Kreis Olpe	109	–	3 889	+7,0	37,2	2,7	3,6
966 004	Attendorf, Stadt	20	–	852	–0,4	35,6	2,1	2,6
966 008	Drolshagen, Stadt	9	–	159	–12,6	37,3	2,5	2,6
966 012	Finnentrop	9	–	189	–	36,8	3,0	4,0
966 016	Kirchhundem	17	+6,3	383	+4,1	26,8	2,8	3,8
966 020	LenneStadt, Stadt	35	–	1 409	+3,1	48,1	3,4	4,3
966 024	Olpe, Stadt	13	–	648	+60,0	28,0	2,6	1,8
966 028	Wenden	6	–14,3	249	–7,1	21,2	2,2	3,8
970 000	Kreis Siegen-Wittgenstein	100	–	4 774	+0,4	44,2	3,5	2,4
970 004	Bad Berleburg, Stadt	23	–	1 127	–0,3	70,6	10,9	4,0
970 008	Burbach	8	–	658	+9,5	18,7	3,2	2,9
970 012	Erndtebrück	1	–	28	–	.	.	.
970 016	Freudenberg, Stadt	7	–	218	–1,8	28,8	1,8	2,1
970 020	Hilchenbach, Stadt	12	–	558	–0,9	50,2	6,8	2,3
970 024	Kreuztal, Stadt	4	–	84	–	37,5	2,5	2,9
970 028	Bad Laasphe, Stadt	11	–	538	+1,1	48,0	2,6	3,1
970 032	Netphen, Stadt	9	–	243	–4,3	31,7	2,4	1,5
970 036	Neunkirchen	3	–	75	+5,6	.	.	.
970 040	Siegen, Stadt	12	–7,7	859	–3,9	40,1	1,6	1,4
970 044	Wilnsdorf	10	+11,1	386	+2,1	30,2	2,1	2,1
974 000	Kreis Soest	153	+0,7	8 477	+2,6	52,4	3,9	3,4
974 004	Anröchte	2	–	39	–	.	.	.
974 008	Bad Sassendorf	24	–11,1	1 913	–3,1	77,8	5,8	2,4
974 012	Ense	1	–	12	–	.	.	.
974 016	Erwitte, Stadt	17	–	869	–3,3	74,8	4,3	3,2
974 020	Geseke, Stadt	4	–	922	–	14,0	1,9	1,5
974 024	Lippetal	6	+20,0	60	–	23,8	2,6	9,5
974 028	Lippstadt, Stadt	22	–4,3	1 103	–3,2	56,8	4,3	3,0
974 032	Möhnesee	21	+10,5	1 307	+9,4	46,7	3,4	3,4
974 036	Rüthen, Stadt	13	+44,4	313	+114,4	30,6	2,4	2,5
974 040	Soest, Stadt	15	–	983	+11,5	35,1	2,0	2,7
974 044	Warstein, Stadt	16	–5,9	513	–2,3	49,0	5,6	9,2
974 048	Welver	3	–	74	–	21,0	3,5	19,8
974 052	Werl, Stadt	5	–16,7	243	–6,9	46,2	1,6	2,5
974 056	Wickede (Ruhr)	4	–	126	–6,0	72,9	10,0	2,0
978 000	Kreis Unna	56	+1,8	3 213	+0,1	33,8	2,2	1,8
978 004	Bergkamen, Stadt	3	–	66	–	.	.	.
978 008	Bönen	–	–	–	–	–	–	–
978 012	Fröndenberg/Ruhr, Stadt	5	–	181	–	22,9	1,7	1,9
978 016	Holzwickede	2	–	191	+2,1	.	.	.
978 020	Kamen, Stadt	5	–16,7	570	–5,0	47,8	2,5	1,3
978 024	Lünen, Stadt	10	+11,1	637	+24,2	27,5	1,8	1,7
978 028	Schwerte, Stadt	8	–11,1	277	–33,7	37,2	1,9	1,7
978 032	Selm, Stadt	5	+25,0	429	+5,1	19,4	3,5	1,2
978 036	Unna, Stadt	7	+16,7	459	+5,8	29,0	2,2	2,5
978 040	Werne, Stadt	11	–	403	–	46,2	2,1	1,8
900 000	Reg.-Bez. Arnsberg	1 155	–1,1	67 396	+0,4	45,2	2,9	2,8
	Nordrhein-Westfalen	4 663	–0,9	309 886	+2,3	42,5	2,4	2,2

Anmerkungen Seite 9

Noch: 2.1 Kapazität und Leistung der Beherbergungsstätten nach Verwaltungsbezirken

Oktober 2021

Amtliche Schlüsselnummer	Verwaltungsbezirk	Ankünfte				Übernachtungen			
		aller Gäste	Veränderung ¹⁾	ausländischer Gäste	Veränderung ¹⁾	aller Gäste	Veränderung ¹⁾	ausländischer Gäste	Veränderung ¹⁾
962 000	Märkischer Kreis	16 310	+48,5	1 267	+89,7	35 196	+41,6	3 178	+23,1
962 004	Altena, Stadt	901	+137,7	8	+300,0	2 157	+75,1	9	+350,0
962 008	Balve, Stadt	1 783	+52,5	95	+86,3	4 315	+28,5	458	-53,4
962 012	Halver, Stadt
962 016	Hemer, Stadt	406	+272,5	7	+16,7	735	+365,2	14	+40,0
962 020	Herscheid
962 024	Iserlohn, Stadt	3 709	+48,8	364	+142,7	6 191	+36,3	623	+51,2
962 028	Kierspe, Stadt
962 032	Lüdenscheid, Stadt	3 858	+53,4	505	+95,0	7 234	+49,6	1 154	+114,9
962 036	Meinerzhagen, Stadt	1 453	+77,8	53	+381,8	3 027	+26,3	120	+344,4
962 040	Menden (Sauerland), Stadt	604	+1,2	25	-10,7	1 360	+15,1	52	-1,9
962 044	Nachrodt-Wiblingwerde	1 195	+122,9	11	-8,3	2 580	+95,5	17	-10,5
962 048	Neuenrade, Stadt	834	+35,0	60	+57,9	1 867	+20,2	123	-48,5
962 052	Plettenberg, Stadt	1 015	-22,2	90	+9,8	4 132	+33,4	475	+117,9
962 056	Schalksmühle	-	-	-	-	-	-	-	-
962 060	Werdohl, Stadt	196	+34,2	8	x	971	+81,5	65	x
966 000	Kreis Olpe	19 863	+50,3	2 622	+200,0	54 040	+44,0	9 386	+232,2
966 004	Attendorn, Stadt	5 415	+45,7	473	+136,5	11 392	+16,5	1 225	+51,4
966 008	Drolshagen, Stadt	1 873	+16,6	126	+180,0	4 609	+19,6	329	+439,3
966 012	Finnentrop	710	+27,7	32	-36,0	2 160	+18,7	127	-45,3
966 016	Kirchhundem	1 085	+26,2	78	+200,0	3 057	+44,8	299	+339,7
966 020	Lennebstadt, Stadt	6 129	+84,8	1 479	+411,8	21 010	+73,5	6 404	x
966 024	Olpe, Stadt	3 922	+58,2	331	+47,8	10 174	+58,1	609	+15,6
966 028	Wenden	729	+6,9	103	+157,5	1 638	+14,9	393	+385,2
970 000	Kreis Siegen-Wittgenstein	18 899	+44,7	2 773	+149,1	65 768	+29,3	6 731	+159,6
970 004	Bad Berleburg, Stadt	2 260	+24,4	141	+354,8	24 674	+16,6	559	+87,0
970 008	Burbach	1 187	-14,5	47	+38,2	3 814	+4,4	136	+1,5
970 012	Erndtebrück
970 016	Freudenberg, Stadt	1 088	+30,0	182	+163,8	1 945	+26,5	387	+303,1
970 020	Hilchenbach, Stadt	1 322	+52,7	98	+32,4	8 990	+26,6	230	+10,6
970 024	Kreuztal, Stadt	385	+53,4	54	+35,0	976	+40,0	158	+83,7
970 028	Bad Laasphe, Stadt	3 076	+65,1	1 207	+306,4	8 088	+60,5	3 703	+340,8
970 032	Netphen, Stadt	981	+104,8	55	+161,9	2 388	+103,4	81	-30,2
970 036	Neunkirchen
970 040	Siegen, Stadt	6 591	+51,1	925	+90,7	10 680	+39,4	1 330	+87,6
970 044	Wilnsdorf	1 732	+80,2	55	+31,0	3 616	+53,9	118	+73,5
974 000	Kreis Soest	37 798	+40,4	2 103	+126,1	145 705	+19,9	7 228	+119,8
974 004	Anröchte
974 008	Bad Sassendorf	8 316	+33,8	127	+188,6	48 015	+12,4	310	+237,0
974 012	Ense
974 016	Erwitte, Stadt	4 799	+50,9	111	+50,0	20 845	+21,0	350	+77,7
974 020	Geseke, Stadt	2 118	+48,4	154	+180,0	3 991	+59,2	236	+218,9
974 024	Lippetal	305	+59,7	18	+200,0	778	+36,0	171	x
974 028	Lippstadt, Stadt	5 035	+43,5	497	+294,4	21 664	+13,5	1 515	+374,9
974 032	Möhnesee	6 156	+33,9	94	-	20 982	+24,2	321	-16,2
974 036	Rüthen, Stadt	1 345	+61,9	51	+218,8	3 217	+81,6	125	+331,0
974 040	Soest, Stadt	5 518	+31,5	663	+95,0	11 052	+40,5	1 764	+117,5
974 044	Warstein, Stadt	1 429	+9,4	192	+111,0	7 944	+4,8	1 772	+56,7
974 048	Welver	137	+44,2	8	x	482	+33,9	158	x
974 052	Werl, Stadt	2 147	+117,3	155	+121,4	3 477	+96,9	395	+103,6
974 056	Wickede (Ruhr)	284	+7,6	1	-66,7	2 849	-0,9	2	-33,3
978 000	Kreis Unna	16 241	+99,5	1 521	+105,3	35 014	+78,7	2 687	+106,1
978 004	Bergkamen, Stadt
978 008	Bönen	-	-	-	-	-	-	-	-
978 012	Fröndenberg/Ruhr, Stadt	748	+29,2	82	+355,6	1 286	+34,0	155	+187,0
978 016	Holzwickede
978 020	Kamen, Stadt	3 375	+131,0	229	+61,3	8 450	+50,0	294	+16,2
978 024	Lünen, Stadt	3 031	+176,0	213	+301,9	5 439	+127,5	356	+191,8
978 028	Schwerte, Stadt	1 608	+62,8	63	+384,6	3 097	+83,6	106	+278,6
978 032	Selm, Stadt	1 031	+60,8	15	+36,4	3 624	+86,6	18	-25,0
978 036	Unna, Stadt	1 879	+116,2	231	+220,8	4 127	+119,4	571	+254,7
978 040	Werne, Stadt	2 782	+105,9	274	+89,0	5 775	+74,4	506	+89,5
900 000	Reg.-Bez. Arnsberg	347 931	+46,8	39 162	+174,3	991 972	+30,7	107 944	+189,2
	Nordrhein-Westfalen	1 748 557	+67,2	282 595	+208,6	4 266 205	+47,9	633 906	+176,6

Anmerkungen Seite 9

2.2 Kapazität und Leistung der Beherbergungsstätten nach Gemeindegruppen und Betriebsarten

Oktober 2021

Gemeindegruppe Betriebsart	Betriebe		Betten			Mittlere Aufenthaltsdauer ³⁾	
	geöffnete	Veränderung ¹⁾	angebotene	Veränderung ¹⁾	mittlere Auslastung ²⁾	aller Gäste	ausländischer Gäste
Mineral-, Moor-, Sole- und Thermalbäder	278	-2,1	23 044	+0,5	62,8	4,5	2,1
Hotels	93	-1,1	7 660	-0,8	52,5	2,1	1,7
Gasthöfe	3	-	73	-	32,4	3,4	2,3
Pensionen	58	-1,7	1 669	+0,1	47,5	4,3	4,7
Hotels garnis	32	-13,5	2 026	-9,4	43,2	2,2	2,1
Erholungs-, Ferien-, Schulungsheime	10	-	1 496	+4,4	39,8	3,2	5,3
Ferienhäuser, -wohnungen, -zentren	19	+5,6	428	+10,6	46,6	7,6	16,7
Hütten, Jugendherbergen u. Ä.	6	+50,0	524	+75,8	41,6	2,8	4,8
Vorsorge- und Reha-Kliniken	46	-	9 168	+0,5	84,5	24,9	22,5
Campingplätze	11	-15,4	.	.	.	2,3	1,7
Heilklimatische Kurorte	134	-2,9	10 309	-1,8	41,7	3,5	3,4
Hotels	44	+2,3	3 059	+2,9	44,0	2,4	2,8
Gasthöfe	12	-7,7	301	-4,7	.	.	.
Pensionen	20	-4,8	413	-5,7	36,9	2,5	3,2
Hotels garnis	4	-	410	-	.	.	.
Erholungs-, Ferien-, Schulungsheime	11	-15,4	759	-13,5	.	.	.
Ferienhäuser, -wohnungen, -zentren	30	-6,3	4 332	-2,7	40,7	4,5	4,2
Hütten, Jugendherbergen u. Ä.	5	+25,0	430	+8,9	.	.	.
Vorsorge- und Reha-Kliniken	3	-	605	-5,6	.	.	.
Campingplätze	5	-
Kneippkurorte	143	+1,4	5 432	-2,9	40,9	2,9	3,0
Hotels	34	-5,6	1 991	+0,1	38,7	2,2	3,0
Gasthöfe	15	-6,3	253	-9,0	25,9	1,6	3,2
Pensionen	14	-6,7	246	-5,4	39,6	3,2	3,6
Hotels garnis	10	-16,7	327	-39,1	39,5	1,8	2,6
Erholungs-, Ferien-, Schulungsheime	6	-14,3	322	-15,7	31,2	3,2	-
Ferienhäuser, -wohnungen, -zentren	36	+24,1	1 070	+12,3	38,7	4,0	3,6
Hütten, Jugendherbergen u. Ä.	11	+10,0	821	+4,7	36,3	2,5	2,5
Vorsorge- und Reha-Kliniken	4	-	402	-2,4	85,5	42,5	-
Campingplätze	13	+8,3	.	.	.	2,6	2,1
Kneippheilmöbiler	140	-7,3	7 165	-4,9	62,3	4,8	3,2
Hotels	45	-8,2	2 624	-7,3	60,3	2,7	3,1
Gasthöfe	22	-4,3	562	-4,1	.	.	.
Pensionen	22	-	375	-1,6	34,8	3,8	3,1
Hotels garnis	5	-37,5	107	-38,9	.	.	.
Erholungs-, Ferien-, Schulungsheime	8	-	1 138	+1,3	.	.	.
Ferienhäuser, -wohnungen, -zentren	27	-3,6	904	+0,8	61,8	5,6	5,3
Hütten, Jugendherbergen u. Ä.	2	-33,3	38	-81,4	.	.	.
Vorsorge- und Reha-Kliniken	7	-	1 417	+6,2	.	.	.
Campingplätze	2	-33,3
Heilmöbiler zusammen	695	-2,7	45 950	-1,3	55,4	4,1	2,7
Hotels	216	-2,7	15 334	-1,2	50,4	2,2	2,3
Gasthöfe	52	-5,5	1 189	-5,1	34,3	2,7	3,1
Pensionen	114	-2,6	2 703	-1,6	43,4	3,8	3,7
Hotels garnis	51	-16,4	2 870	-14,5	39,8	2,2	2,2
Erholungs-, Ferien-, Schulungsheime	35	-7,9	3 715	-2,6	46,1	4,4	5,0
Ferienhäuser, -wohnungen, -zentren	112	+4,7	6 734	+0,7	43,6	4,7	4,6
Hütten, Jugendherbergen u. Ä.	24	+14,3	1 813	+7,9	30,2	2,6	4,1
Vorsorge- und Reha-Kliniken	60	-	11 592	+0,7	84,6	26,7	21,9
Campingplätze	31	-6,1	.	.	.	2,3	1,9

Anmerkungen Seite 9

Noch: 2.2 Kapazität und Leistung der Beherbergungsstätten nach Gemeindegruppen und Betriebsarten

Oktober 2021

Gemeindegruppe Betriebsart	Ankünfte				Übernachtungen			
	aller Gäste	Verände- rung ¹⁾	aus- ländischer Gäste	Verände- rung ¹⁾	aller Gäste	Verände- rung ¹⁾	aus- ländischer Gäste	Verände- rung ¹⁾
Mineral-, Moor-, Sole- und Thermalbäder	101 547	+53,2	12 939	+170,0	457 851	+21,5	26 525	+123,0
Hotels	60 725	+79,9	9 796	+223,9	124 713	+78,7	16 923	+195,1
Gasthöfe	213	+19,7	6	-53,8	733	+4,6	14	-72,0
Pensionen	5 695	+30,9	209	+53,7	24 475	+30,5	991	+67,7
Hotels garnis	12 100	+48,3	2 174	+82,4	27 124	+49,2	4 588	+50,2
Erholungs-, Ferien-, Schulungsheime	5 843	+24,7	111	+29,1	18 467	+10,2	587	+6,1
Ferienhäuser, -wohnungen, -zentren	809	+57,1	112	+60,0	6 186	+34,0	1 875	+54,4
Hütten, Jugendherbergen u. Ä.	2 428	+385,6	114	+322,2	6 751	+416,5	543	x
Vorsorge- und Reha-Kliniken	9 623	-2,4	15	+15,4	240 083	+1,4	338	+14,6
Campingplätze	4 111	-3,7	402	+74,0	9 319	-6,0	666	+100,6
Heilklimatische Kurorte	38 991	+25,4	7 476	x	136 202	+7,8	25 437	x
Hotels	17 417	+36,3	4 092	x	41 436	+38,6	11 631	x
Gasthöfe
Pensionen	1 898	+28,6	155	+138,5	4 719	+17,4	493	+66,0
Hotels garnis
Erholungs-, Ferien-, Schulungsheime
Ferienhäuser, -wohnungen, -zentren	12 290	+13,0	2 833	x	54 721	-9,2	11 933	+465,8
Hütten, Jugendherbergen u. Ä.
Vorsorge- und Reha-Kliniken
Campingplätze
Kneippkurorte	26 559	+38,6	2 634	+211,0	76 153	+30,5	7 983	+140,4
Hotels	11 061	+41,6	1 451	+186,8	23 874	+39,5	4 362	+92,9
Gasthöfe	1 250	+90,5	88	+37,5	2 003	+22,3	285	+43,2
Pensionen	930	+7,4	155	+416,7	3 019	+28,2	563	+333,1
Hotels garnis	2 270	-6,4	144	+114,9	4 000	-13,8	381	+262,9
Erholungs-, Ferien-, Schulungsheime	959	+161,3	-	-	3 110	+125,2	-	-
Ferienhäuser, -wohnungen, -zentren	3 190	+70,8	469	+439,1	12 842	+45,5	1 677	+279,4
Hütten, Jugendherbergen u. Ä.	3 753	+66,6	50	-21,9	9 246	+46,1	125	-3,8
Vorsorge- und Reha-Kliniken	251	+23,6	-	-	10 655	+23,7	-	-
Campingplätze	2 895	+6,5	277	x	7 404	-1,0	590	x
Kneippheilkurorte	28 744	+14,5	3 781	+179,5	138 605	+19,8	12 057	+159,5
Hotels	17 910	+18,4	3 174	+209,4	49 026	+27,1	9 863	+195,4
Gasthöfe
Pensionen	1 067	+43,2	170	+304,8	4 047	+28,5	527	+392,5
Hotels garnis
Erholungs-, Ferien-, Schulungsheime
Ferienhäuser, -wohnungen, -zentren	3 083	+14,7	179	+496,7	17 307	+10,3	941	+105,0
Hütten, Jugendherbergen u. Ä.
Vorsorge- und Reha-Kliniken
Campingplätze
Heilbäder zusammen	195 841	+38,3	26 830	+240,0	808 811	+19,4	72 002	+202,4
Hotels	107 113	+54,2	18 513	+268,6	239 049	+53,9	42 779	+238,6
Gasthöfe	4 684	+17,9	400	+47,6	12 620	+2,7	1 241	+44,5
Pensionen	9 590	+29,0	689	+152,4	36 260	+28,2	2 574	+128,8
Hotels garnis	16 221	+34,9	2 387	+83,8	35 391	+35,5	5 136	+57,6
Erholungs-, Ferien-, Schulungsheime	12 200	+51,0	259	+164,3	53 108	+42,9	1 303	+75,4
Ferienhäuser, -wohnungen, -zentren	19 372	+21,5	3 593	x	91 056	+1,9	16 426	+288,9
Hütten, Jugendherbergen u. Ä.	6 575	+102,8	164	+80,2	16 982	+90,4	668	+235,7
Vorsorge- und Reha-Kliniken	11 403	-2,0	16	+14,3	304 120	+2,5	351	+9,3
Campingplätze	8 683	-11,8	809	+162,7	20 225	-12,6	1 524	+241,7

Anmerkungen Seite 9

Noch: 2.2 Kapazität und Leistung der Beherbergungsstätten nach Gemeindegruppen und Betriebsarten

Oktober 2021

Gemeindegruppe Betriebsart	Betriebe		Betten			Mittlere Aufenthaltsdauer ³⁾	
	geöffnete	Veränderung ¹⁾	angebotene	Veränderung ¹⁾	mittlere Auslastung ²⁾	aller Gäste	ausländischer Gäste
Luftkurorte	262	-0,4	11 000	+2,0	44,4	3,0	3,6
Hotels	78	+1,3	3 486	+3,8	42,5	2,3	3,0
Gasthöfe	27	-	571	-4,2	34,1	2,1	3,1
Pensionen	33	-	654	-2,5	46,4	3,2	3,8
Hotels garnis	10	-9,1	161	-10,1	.	.	.
Erholungs-, Ferien-, Schulungsheime	22	-4,3	1 725	-0,3	39,6	3,1	1,0
Ferienhäuser, -wohnungen, -zentren	49	-	2 309	+2,3	53,0	4,4	5,2
Hütten, Jugendherbergen u. Ä.	18	-5,3	1 421	+7,5	40,3	2,4	1,2
Vorsorge- und Reha-Kliniken	2	-	673	-	.	.	.
Campingplätze	23	+4,5	.	.	.	2,2	1,6
Erholungsorte	333	-	14 880	+5,9	37,9	2,8	3,0
Hotels	105	-4,5	4 691	-3,8	36,7	2,1	2,1
Gasthöfe	26	-	426	-1,4	24,9	2,5	2,8
Pensionen	25	-10,7	579	-6,6	35,9	3,9	5,5
Hotels garnis	17	-5,6	725	+4,0	.	.	.
Erholungs-, Ferien-, Schulungsheime	41	+2,5	2 657	-0,2	41,3	3,1	1,4
Ferienhäuser, -wohnungen, -zentren	49	-9,3	2 423	-3,8	38,4	4,5	5,9
Hütten, Jugendherbergen u. Ä.	22	+37,5	2 866	+65,7	32,7	2,5	2,9
Vorsorge- und Reha-Kliniken	4	-	513	-	.	.	.
Campingplätze	44	+18,9	.	.	.	2,6	2,3
Sonstige Gemeinden	3 373	-0,6	238 056	+2,8	40,2	2,2	2,1
Hotels	1 449	-2,3	127 052	+2,2	38,4	1,8	2,0
Gasthöfe	201	-2,9	3 940	-3,7	24,7	2,1	2,2
Pensionen	142	-0,7	3 324	-1,7	39,7	3,3	5,1
Hotels garnis	792	-1,9	54 186	+3,2	39,7	1,9	2,2
Erholungs-, Ferien-, Schulungsheime	238	-2,9	25 312	-0,2	34,3	3,7	5,5
Ferienhäuser, -wohnungen, -zentren	171	+6,9	7 611	+5,1	64,0	4,5	7,0
Hütten, Jugendherbergen u. Ä.	131	+17,0	10 558	+21,3	38,6	2,5	2,3
Vorsorge- und Reha-Kliniken	45	+7,1	6 073	+3,0	90,6	30,9	38,0
Campingplätze	204	+4,1	.	.	.	3,1	2,2
Nordrhein-Westfalen	4 663	-0,9	309 886	+2,3	42,5	2,4	2,2
Hotels	1 848	-2,3	150 563	+1,7	39,7	1,8	2,0
Gasthöfe	306	-2,9	6 126	-3,8	27,5	2,2	2,4
Pensionen	314	-2,2	7 260	-2,1	41,4	3,5	4,6
Hotels garnis	870	-3,0	57 942	+2,1	39,6	1,9	2,2
Erholungs-, Ferien-, Schulungsheime	336	-2,9	33 409	-0,5	36,4	3,7	4,9
Ferienhäuser, -wohnungen, -zentren	381	+3,0	19 077	+2,0	52,2	4,5	5,6
Hütten, Jugendherbergen u. Ä.	195	+16,1	16 658	+23,9	36,8	2,5	2,3
Vorsorge- und Reha-Kliniken	111	+2,8	18 851	+1,4	85,3	27,9	32,5
Campingplätze	302	+4,9	.	.	.	2,9	2,1

Anmerkungen Seite 9

Noch: 2.2 Kapazität und Leistung der Beherbergungsstätten nach Gemeindegruppen und Betriebsarten

Oktober 2021

Gemeindegruppe Betriebsart	Ankünfte				Übernachtungen			
	aller Gäste	Verände- rung ¹⁾	aus- ländischer Gäste	Verände- rung ¹⁾	aller Gäste	Verände- rung ¹⁾	aus- ländischer Gäste	Verände- rung ¹⁾
Luftkurorte	53 163	+33,9	7 308	+314,5	158 115	+24,5	26 377	+364,8
Hotels	19 848	+33,7	3 606	+271,4	45 871	+37,9	10 909	+340,8
Gasthöfe	2 839	+25,0	276	+95,7	5 965	+33,6	855	+145,7
Pensionen	2 914	+5,5	248	+376,9	9 359	-1,2	948	+238,6
Hotels garnis
Erholungs-, Ferien-, Schulungsheime	6 845	+46,5	3	-76,9	21 172	+36,3	3	-92,7
Ferienhäuser, -wohnungen, -zentren	8 443	+14,2	2 360	x	37 542	+12,1	12 335	x
Hütten, Jugendherbergen u. Ä.	7 404	+138,3	310	x	17 552	+107,6	383	+44,5
Vorsorge- und Reha-Kliniken
Campingplätze	3 410	+5,9	272	+114,2	7 410	+6,2	436	+79,4
Erholungsorte	70 856	+39,4	7 924	+217,3	198 278	+30,8	24 033	+133,4
Hotels	25 721	+24,2	4 326	+153,0	53 112	+32,5	9 071	+153,9
Gasthöfe	1 274	+20,8	137	+163,5	3 196	+35,5	385	+240,7
Pensionen	1 653	+12,8	100	+96,1	6 415	+1,1	553	-33,8
Hotels garnis
Erholungs-, Ferien-, Schulungsheime	10 996	+93,2	224	x	33 887	+61,6	322	x
Ferienhäuser, -wohnungen, -zentren	6 433	-0,6	1 697	+479,2	28 853	-5,6	9 978	+129,1
Hütten, Jugendherbergen u. Ä.	11 663	+185,2	196	+117,8	29 089	+230,8	577	x
Vorsorge- und Reha-Kliniken
Campingplätze	9 095	+11,0	827	+356,9	23 990	+3,5	1 865	+372,2
Sonstige Gemeinden	1 428 697	+75,6	240 533	+202,8	3 101 001	+60,7	511 494	+170,1
Hotels	850 127	+82,0	160 515	+202,4	1 510 686	+75,8	314 358	+185,9
Gasthöfe	14 493	+46,8	1 971	+205,6	29 943	+22,5	4 311	+77,6
Pensionen	12 225	+48,8	1 479	+95,6	40 536	+20,8	7 613	+33,2
Hotels garnis	344 232	+79,0	65 345	+205,8	665 635	+76,2	140 847	+168,2
Erholungs-, Ferien-, Schulungsheime	72 687	+53,4	1 137	+188,6	267 202	+41,8	6 303	+83,9
Ferienhäuser, -wohnungen, -zentren	33 503	+26,5	3 030	+213,7	150 620	+30,5	21 249	+125,1
Hütten, Jugendherbergen u. Ä.	50 520	+147,2	3 628	+413,9	124 575	+122,0	8 195	+294,6
Vorsorge- und Reha-Kliniken	5 517	+0,1	31	+342,9	170 548	+5,6	1 178	+168,9
Campingplätze	45 393	+25,5	3 397	+125,6	141 256	+25,2	7 440	+119,4
Nordrhein-Westfalen	1 748 557	+67,2	282 595	+208,6	4 266 205	+47,9	633 906	+176,6
Hotels	1 002 809	+75,3	186 960	+207,6	1 848 718	+69,9	377 117	+193,2
Gasthöfe	23 290	+35,6	2 784	+151,0	51 724	+18,8	6 792	+81,2
Pensionen	26 382	+32,7	2 516	+122,3	92 570	+19,2	11 688	+46,9
Hotels garnis	364 982	+75,6	68 382	+198,1	710 433	+72,4	147 773	+159,4
Erholungs-, Ferien-, Schulungsheime	102 728	+56,1	1 623	+214,5	375 369	+43,2	7 931	+86,1
Ferienhäuser, -wohnungen, -zentren	67 751	+20,3	10 680	+421,2	308 071	+14,6	59 988	+203,8
Hütten, Jugendherbergen u. Ä.	76 162	+146,6	4 298	+371,8	188 198	+128,7	9 823	+273,4
Vorsorge- und Reha-Kliniken	17 872	-1,5	47	+123,8	498 241	+2,8	1 529	+101,4
Campingplätze	66 581	+15,9	5 305	+150,0	192 881	+16,1	11 265	+151,7

Anmerkungen Seite 9

2.3 Kapazität und Leistung der Beherbergungsstätten nach Reisegebieten und Betriebsarten

Oktober 2021

Reisegebiet Betriebsart	Betriebe		Betten			Mittlere Aufenthaltsdauer ³⁾	
	geöffnete	Veränderung ¹⁾	angebotene	Veränderung ¹⁾	mittlere Auslastung ²⁾	aller Gäste	ausländischer Gäste
Eifel und Region Aachen	385	-8,8	18 742	-6,1	44,5	2,7	2,5
Hotels	117	-10,7	6 059	-6,8	46,1	1,9	1,8
Gasthöfe	17	-5,6	405	-4,7	.	.	.
Pensionen	22	-	347	-0,3	.	.	.
Hotels garnis	60	-14,3	2 913	-13,1	41,2	2,1	2,1
Erholungs-, Ferien-, Schulungsheime	40	-7,0	2 797	-3,8	45,3	5,3	3,4
Ferienhäuser, -wohnungen, -zentren	56	-11,1	3 486	-3,0	.	.	.
Hütten, Jugendherbergen u. Ä.	29	-6,5	2 221	-4,6	32,6	2,6	2,6
Vorsorge- und Reha-Kliniken	5	-	514	-0,4	.	.	.
Campingplätze	39	-	.	.	.	2,5	1,9
Niederrhein	503	-2,5	27 651	-0,4	37,7	2,2	2,0
Hotels	206	-3,7	15 359	-1,2	33,3	1,7	1,7
Gasthöfe	34	-	751	-4,0	.	.	.
Pensionen	21	-8,7	587	-3,5	41,0	2,8	2,1
Hotels garnis	94	-4,1	4 299	-5,3	35,5	2,0	2,4
Erholungs-, Ferien-, Schulungsheime	23	-4,2	2 520	-1,2	39,3	3,0	2,1
Ferienhäuser, -wohnungen, -zentren	39	-7,1	898	-1,0	42,8	3,8	7,6
Hütten, Jugendherbergen u. Ä.	21	+16,7	2 022	+18,3	36,7	2,2	1,5
Vorsorge- und Reha-Kliniken	8	-	1 215	+7,3	98,8	30,6	36,5
Campingplätze	57	+3,6
Münsterland	550	+6,4	26 406	+4,5	40,1	2,4	2,2
Hotels	256	+3,2	12 593	+4,7	38,9	1,8	2,0
Gasthöfe	40	+2,6	663	+2,6	22,9	1,8	1,4
Pensionen	37	+2,8	939	-6,7	.	.	.
Hotels garnis	51	+2,0	2 765	-1,4	.	.	.
Erholungs-, Ferien-, Schulungsheime	50	+2,0	6 448	+3,8	31,9	4,7	2,9
Ferienhäuser, -wohnungen, -zentren	48	+20,0	1 200	+12,5	50,8	4,2	9,7
Hütten, Jugendherbergen u. Ä.	15	+15,4	1 146	+28,3	47,5	2,5	3,5
Vorsorge- und Reha-Kliniken	5	+25,0	652	+5,3	87,9	23,7	-
Campingplätze	48	+26,3	.	.	.	3,2	2,4
Teutoburger Wald	667	+0,8	36 795	+1,5	48,9	3,6	2,6
Hotels	249	-3,1	14 341	-1,8	41,3	2,0	2,2
Gasthöfe	54	+1,9	965	+1,8	20,7	1,9	2,5
Pensionen	92	+1,1	2 386	+4,1	37,2	3,8	4,8
Hotels garnis	68	-	3 658	-3,1	39,4	2,2	2,3
Erholungs-, Ferien-, Schulungsheime	45	-2,2	3 682	-1,3	39,0	3,2	3,6
Ferienhäuser, -wohnungen, -zentren	45	+15,4	1 299	+10,0	37,6	5,2	12,2
Hütten, Jugendherbergen u. Ä.	29	+26,1	2 021	+48,8	35,6	2,9	8,8
Vorsorge- und Reha-Kliniken	39	-	8 443	+0,8	81,6	26,1	24,3
Campingplätze	46	-	.	.	.	2,9	2,2
Sauerland	796	-0,3	41 675	+1,2	48,0	3,3	3,4
Hotels	255	-1,9	14 308	-0,5	45,9	2,3	2,8
Gasthöfe	100	-3,8	2 188	-5,0	32,3	2,5	3,2
Pensionen	95	-5,9	2 002	-7,2	47,2	3,5	3,9
Hotels garnis	38	-5,0	1 821	-2,5	.	.	.
Erholungs-, Ferien-, Schulungsheime	50	-3,8	4 633	+1,3	.	.	.
Ferienhäuser, -wohnungen, -zentren	147	+5,0	10 764	-0,8	56,0	4,3	4,7
Hütten, Jugendherbergen u. Ä.	42	+27,3	2 799	+41,9	25,9	2,6	2,6
Vorsorge- und Reha-Kliniken	22	-	3 160	+2,2	85,8	28,1	-
Campingplätze	47	+2,2	.	.	.	4,0	3,2
Siegerland-Wittgenstein	100	-	4 774	+0,4	44,2	3,5	2,4
Hotels	44	+4,8	2 062	+0,6	38,2	1,9	2,4
Gasthöfe	11	-8,3	185	-7,0	22,1	1,8	2,0
Pensionen	11	-	167	-1,2	31,6	4,1	3,9
Hotels garnis	10	-9,1	562	+6,8	20,5	2,9	2,0
Erholungs-, Ferien-, Schulungsheime	11	-	807	+1,8	31,1	2,8	3,3
Ferienhäuser, -wohnungen, -zentren	5	-	76	-11,6	35,4	5,9	9,0
Hütten, Jugendherbergen u. Ä.	2	-	49	-3,9	.	.	.
Vorsorge- und Reha-Kliniken	4	-	866	-1,9	93,7	36,9	-
Campingplätze	2	-

Anmerkungen Seite 9

Noch: 2.3 Kapazität und Leistung der Beherbergungsstätten nach Reisegebieten und Betriebsarten

Oktober 2021

Reisegebiet Betriebsart	Ankünfte				Übernachtungen			
	aller Gäste	Verände- rung ¹⁾	aus- ländischer Gäste	Verände- rung ¹⁾	aller Gäste	Verände- rung ¹⁾	aus- ländischer Gäste	Verände- rung ¹⁾
Eifel und Region Aachen	101 457	+35,7	21 707	+221,2	274 665	+36,2	53 915	+231,9
Hotels	46 093	+60,9	12 006	+225,9	86 508	+62,1	22 011	+212,4
Gasthöfe
Pensionen
Hotels garnis	17 639	+36,9	3 521	+94,4	37 092	+41,1	7 390	+71,5
Erholungs-, Ferien-, Schulungsheime	7 439	+11,7	99	+47,8	39 111	+60,5	335	+79,1
Ferienhäuser, -wohnungen, -zentren
Hütten, Jugendherbergen u. Ä.	8 787	+59,4	314	+76,4	22 430	+61,9	827	+197,5
Vorsorge- und Reha-Kliniken
Campingplätze	6 764	-13,0	1 085	+169,2	16 728	-11,0	2 113	+197,6
Niederrhein	163 280	+59,4	23 456	+132,3	359 844	+39,5	46 473	+90,4
Hotels	94 210	+59,4	16 730	+135,1	158 612	+46,9	28 711	+93,7
Gasthöfe
Pensionen	2 669	+35,8	239	+25,8	7 450	+11,3	500	-19,2
Hotels garnis	23 447	+47,2	3 230	+78,8	47 266	+36,5	7 819	+53,5
Erholungs-, Ferien-, Schulungsheime	10 116	+56,1	276	x	30 666	+44,1	576	x
Ferienhäuser, -wohnungen, -zentren	3 090	+45,5	444	+273,1	11 724	+18,5	3 364	+80,8
Hütten, Jugendherbergen u. Ä.	10 413	+139,1	379	x	23 033	+92,6	565	x
Vorsorge- und Reha-Kliniken	1 215	+14,9	23	x	37 208	+12,7	840	x
Campingplätze
Münsterland	149 913	+54,4	15 372	+201,2	362 598	+36,3	33 208	+77,5
Hotels	84 560	+57,9	8 988	+184,7	151 541	+43,7	17 666	+58,2
Gasthöfe	2 655	+58,0	923	+327,3	4 711	+19,8	1 293	+345,9
Pensionen
Hotels garnis
Erholungs-, Ferien-, Schulungsheime	13 668	+59,3	91	+4,6	63 666	+29,5	262	+42,4
Ferienhäuser, -wohnungen, -zentren	4 499	+56,4	254	+85,4	18 893	+33,1	2 472	-7,6
Hütten, Jugendherbergen u. Ä.	6 763	+79,4	175	+63,6	16 864	+91,0	608	+235,9
Vorsorge- und Reha-Kliniken	749	+11,3	-	-	17 769	+10,4	-	-
Campingplätze	10 706	+8,2	1 034	+232,5	34 590	+9,0	2 434	+233,9
Teutoburger Wald	163 987	+42,7	11 287	+79,8	586 451	+23,7	29 580	+57,6
Hotels	89 667	+49,2	7 667	+82,2	182 739	+45,9	16 992	+74,1
Gasthöfe	3 214	+46,8	147	+47,0	6 071	+22,7	367	-39,5
Pensionen	7 283	+28,3	309	+110,2	27 331	+22,8	1 475	+71,3
Hotels garnis	20 556	+40,2	2 266	+72,1	44 686	+55,0	5 300	+62,0
Erholungs-, Ferien-, Schulungsheime	13 983	+63,6	210	+92,7	44 480	+58,5	754	+21,0
Ferienhäuser, -wohnungen, -zentren	2 890	+59,7	234	+116,7	15 135	+32,9	2 856	+60,1
Hütten, Jugendherbergen u. Ä.	7 795	+197,9	98	+100,0	22 247	+169,8	861	-21,7
Vorsorge- und Reha-Kliniken	8 188	-3,3	8	-27,3	213 641	+0,8	194	-25,4
Campingplätze	10 411	-3,8	348	+53,3	30 121	-9,5	781	+53,1
Sauerland	198 583	+30,8	20 838	+278,9	663 710	+22,3	69 879	+266,5
Hotels	88 160	+36,1	12 677	+314,1	202 590	+38,3	36 112	+349,8
Gasthöfe	8 680	+16,5	906	+108,8	21 578	+10,2	2 904	+102,2
Pensionen	8 308	+20,1	618	+161,9	29 204	+15,5	2 436	+99,8
Hotels garnis
Erholungs-, Ferien-, Schulungsheime
Ferienhäuser, -wohnungen, -zentren	43 162	+15,7	5 064	+446,9	186 468	+7,8	23 750	+278,8
Hütten, Jugendherbergen u. Ä.	8 632	+176,7	46	+170,6	22 349	+170,6	119	+197,5
Vorsorge- und Reha-Kliniken	2 987	-1,7	-	-	84 059	+0,5	-	-
Campingplätze	11 440	+3,9	401	+53,1	45 434	+36,5	1 292	+148,5
Siegerland-Wittgenstein	18 899	+44,7	2 773	+149,1	65 768	+29,3	6 731	+159,6
Hotels	12 739	+50,6	2 511	+158,1	24 412	+50,8	5 941	+213,7
Gasthöfe	716	+19,9	47	+9,3	1 268	+1,9	92	+3,4
Pensionen	395	+13,8	20	+81,8	1 637	-0,8	77	-10,5
Hotels garnis	1 245	-21,1	101	+48,5	3 574	-2,6	198	-1,5
Erholungs-, Ferien-, Schulungsheime	2 734	+124,7	6	-14,3	7 791	+79,5	20	-73,7
Ferienhäuser, -wohnungen, -zentren	142	+52,7	33	+312,5	833	+38,4	297	+21,7
Hütten, Jugendherbergen u. Ä.
Vorsorge- und Reha-Kliniken	682	+3,3	-	-	25 156	+10,4	-	-
Campingplätze

Anmerkungen Seite 9

Noch: 2.3 Kapazität und Leistung der Beherbergungsstätten nach Reisegebieten und Betriebsarten

Oktober 2021

Reisegebiet Betriebsart	Betriebe		Betten			Mittlere Aufenthaltsdauer ³⁾	
	geöffnete	Veränderung ¹⁾	angebotene	Veränderung ¹⁾	mittlere Auslastung ²⁾	aller Gäste	ausländischer Gäste
Bergisches Land	179	-4,3	10 023	-3,5	40,6	2,9	2,4
Hotels	79	-11,2	3 908	-10,6	34,9	1,9	2,3
Gasthöfe	5	-	81	-5,8	.	.	.
Pensionen	5	-	76	-	29,3	5,5	2,2
Hotels garnis	19	-5,0	876	-3,1	36,5	2,6	2,3
Erholungs-, Ferien-, Schulungsheime	31	-3,1	2 545	-3,6	33,4	2,4	3,1
Ferienhäuser, -wohnungen, -zentren	6	-14,3	136	-9,3	33,0	3,9	7,8
Hütten, Jugendherbergen u. Ä.	12	+20,0	1 073	+18,7	36,3	2,5	2,5
Vorsorge- und Reha-Kliniken	10	+25,0	1 328	+5,6	78,9	27,7	33,0
Campingplätze	12	+9,1
Bonn und Rhein-Sieg-Kreis	226	-1,7	17 705	+4,1	45,4	2,2	2,3
Hotels	98	-2,0	9 098	-3,8	44,5	1,9	2,1
Gasthöfe	15	-6,3	301	-9,6	.	.	.
Pensionen	6	-14,3	148	-8,1	.	.	.
Hotels garnis	62	-1,6	4 351	+9,9	49,5	2,2	2,3
Erholungs-, Ferien-, Schulungsheime	25	+4,2	2 602	+5,4	38,4	2,9	2,4
Ferienhäuser, -wohnungen, -zentren	5	-28,6	213	-13,8	.	.	.
Hütten, Jugendherbergen u. Ä.	5	+150,0	709	x	.	.	.
Vorsorge- und Reha-Kliniken	3	-	283	-	89,8	35,3	-
Campingplätze	7	-12,5	.	.	.	2,1	1,8
Köln und Rhein-Erft-Kreis	360	-2,2	41 265	+7,1	45,7	2,0	2,1
Hotels	143	-2,7	23 832	+9,4	46,0	1,8	2,0
Gasthöfe	11	-8,3	212	-5,8	.	.	.
Pensionen	9	-	270	+3,1	63,7	3,7	7,0
Hotels garnis	160	-3,6	12 965	+4,8	42,3	1,9	2,1
Erholungs-, Ferien-, Schulungsheime	11	-8,3	1 854	-1,1	45,5	13,9	61,8
Ferienhäuser, -wohnungen, -zentren	9	+80,0	382	+193,8	.	.	.
Hütten, Jugendherbergen u. Ä.	6	-	1 358	-8,1	.	.	.
Vorsorge- und Reha-Kliniken	4	-	392	-3,9	93,6	48,4	70,0
Campingplätze	7	-
Düsseldorf und Kreis Mettmann	291	-	35 138	+5,4	33,8	1,8	2,0
Hotels	114	-1,7	22 665	+6,9	33,0	1,7	1,8
Gasthöfe	4	-	76	-1,3	.	.	.
Pensionen	3	-	45	-4,3	14,5	2,0	2,2
Hotels garnis	156	+0,6	11 224	+2,0	35,3	1,9	2,2
Erholungs-, Ferien-, Schulungsheime	6	-	384	-0,3	.	.	.
Ferienhäuser, -wohnungen, -zentren	2	-	23	-	.	.	.
Hütten, Jugendherbergen u. Ä.	4	-	721	+19,4	37,5	2,2	1,7
Vorsorge- und Reha-Kliniken	-	-	-	-	-	-	-
Campingplätze	2	+100,0
Ruhrgebiet	532	-1,5	43 988	+3,0	39,4	2,1	2,2
Hotels	247	+0,4	23 697	+1,7	37,4	1,8	2,1
Gasthöfe	15	-16,7	299	-14,1	24,3	2,1	2,5
Pensionen	12	-	273	+0,7	37,5	2,8	5,0
Hotels garnis	133	-3,6	10 988	+7,6	37,8	1,8	2,1
Erholungs-, Ferien-, Schulungsheime	36	-7,7	4 107	-6,7	34,7	3,4	5,0
Ferienhäuser, -wohnungen, -zentren	19	-5,0	600	+27,1	48,2	6,8	10,6
Hütten, Jugendherbergen u. Ä.	27	+12,5	2 352	+18,5	38,7	2,5	1,7
Vorsorge- und Reha-Kliniken	9	-	1 672	-1,5	91,0	29,5	-
Campingplätze	34	-	.	.	.	2,2	2,2
Bergisches Städtedreieck	74	-	5 724	+0,4	36,5	2,4	2,1
Hotels	40	-4,8	2 641	-5,7	35,4	1,7	2,0
Gasthöfe	-	-	-	-	-	-	-
Pensionen	1	-	20	-	.	.	.
Hotels garnis	19	+5,6	1 520	+4,8	31,3	2,1	2,4
Erholungs-, Ferien-, Schulungsheime	8	-	1 030	-1,3	34,8	5,3	2,5
Ferienhäuser, -wohnungen, -zentren	-	-	-	-	-	-	-
Hütten, Jugendherbergen u. Ä.	3	+50,0	187	+233,9	22,0	2,6	1,0
Vorsorge- und Reha-Kliniken	2	-	326	-	.	.	.
Campingplätze	1	-
Nordrhein-Westfalen	4 663	-0,9	309 886	+2,3	42,5	2,4	2,2
Hotels	1 848	-2,3	150 563	+1,7	39,7	1,8	2,0
Gasthöfe	306	-2,9	6 126	-3,8	27,5	2,2	2,4
Pensionen	314	-2,2	7 260	-2,1	41,4	3,5	4,6
Hotels garnis	870	-3,0	57 942	+2,1	39,6	1,9	2,2
Erholungs-, Ferien-, Schulungsheime	336	-2,9	33 409	-0,5	36,4	3,7	4,9
Ferienhäuser, -wohnungen, -zentren	381	+3,0	19 077	+2,0	52,2	4,5	5,6
Hütten, Jugendherbergen u. Ä.	195	+16,1	16 658	+23,9	36,8	2,5	2,3
Vorsorge- und Reha-Kliniken	111	+2,8	18 851	+1,4	85,3	27,9	32,5
Campingplätze	302	+4,9	.	.	.	2,9	2,1

Anmerkungen Seite 9

Noch: 2.3 Kapazität und Leistung der Beherbergungsstätten nach Reisegebieten und Betriebsarten

Oktober 2021

Reisegebiet Betriebsart	Ankünfte				Übernachtungen			
	aller Gäste	Verände- rung ¹⁾	aus- ländischer Gäste	Verände- rung ¹⁾	aller Gäste	Verände- rung ¹⁾	aus- ländischer Gäste	Verände- rung ¹⁾
Bergisches Land	42 820	+45,7	4 467	+147,6	125 264	+36,6	10 687	+95,3
Hotels	21 582	+43,2	3 161	+139,1	41 925	+40,3	7 161	+96,8
Gasthöfe
Pensionen	126	+13,5	5	-70,6	690	-7,1	11	-96,6
Hotels garnis	3 822	+38,3	884	+222,6	9 908	+16,0	2 030	+186,7
Erholungs-, Ferien-, Schulungsheime	10 218	+65,2	350	+215,3	24 690	+84,3	1 077	+206,0
Ferienhäuser, -wohnungen, -zentren	355	+6,6	12	x	1 390	+45,7	94	x
Hütten, Jugendherbergen u. Ä.	4 389	+55,9	30	-53,1	10 963	+69,5	74	-22,9
Vorsorge- und Reha-Kliniken	1 174	-1,0	6	+50,0	32 462	+12,9	198	-1,5
Campingplätze
Bonn und Rhein-Sieg-Kreis	114 514	+67,3	14 377	+229,1	251 374	+60,1	32 815	+169,3
Hotels	65 682	+52,7	9 161	+210,4	125 382	+51,4	19 036	+184,9
Gasthöfe
Pensionen
Hotels garnis	31 024	+86,5	4 629	+281,9	66 811	+75,5	10 770	+186,1
Erholungs-, Ferien-, Schulungsheime	10 782	+76,9	257	+350,9	30 957	+65,7	628	+285,3
Ferienhäuser, -wohnungen, -zentren
Hütten, Jugendherbergen u. Ä.
Vorsorge- und Reha-Kliniken	223	-3,9	-	-	7 877	-1,1	-	-
Campingplätze	1 059	+25,3	106	x	2 237	+4,5	192	x
Köln und Rhein-Erft-Kreis	302 040	+115,1	76 966	+304,7	592 791	+100,7	164 116	+269,2
Hotels	192 610	+119,9	51 340	+303,4	339 827	+118,5	101 051	+310,1
Gasthöfe
Pensionen	1 444	+87,0	435	+61,7	5 329	+78,2	3 065	+88,0
Hotels garnis	90 021	+107,4	22 610	+319,7	169 753	+105,5	48 436	+246,0
Erholungs-, Ferien-, Schulungsheime	1 879	-0,9	47	+123,8	26 129	-8,2	2 906	+32,5
Ferienhäuser, -wohnungen, -zentren
Hütten, Jugendherbergen u. Ä.
Vorsorge- und Reha-Kliniken	235	-12,6	2	-	11 379	+0,8	140	+57,3
Campingplätze
Düsseldorf und Kreis Mettmann	209 989	+112,2	53 810	+224,6	371 249	+110,2	104 933	+221,9
Hotels	139 528	+120,0	38 262	+214,3	231 760	+122,0	70 759	+230,2
Gasthöfe
Pensionen	79	+33,9	33	+73,7	157	-10,8	72	+10,8
Hotels garnis	65 039	+93,5	15 220	+251,5	122 997	+93,6	32 918	+227,5
Erholungs-, Ferien-, Schulungsheime
Ferienhäuser, -wohnungen, -zentren
Hütten, Jugendherbergen u. Ä.	3 740	+260,3	229	x	8 380	+215,5	393	x
Vorsorge- und Reha-Kliniken	-	-	-	-	-	-	-	-
Campingplätze
Ruhrgebiet	256 199	+82,8	34 229	+148,3	547 505	+65,4	74 647	+133,1
Hotels	151 108	+89,1	22 004	+160,2	274 412	+89,4	46 809	+165,7
Gasthöfe	1 048	+75,8	62	+121,4	2 203	+43,5	156	+132,8
Pensionen	1 125	+82,0	103	+94,3	3 176	+28,6	518	-14,7
Hotels garnis	70 774	+71,9	10 576	+112,0	128 655	+67,3	22 219	+91,7
Erholungs-, Ferien-, Schulungsheime	13 002	+69,2	106	+341,7	44 217	+61,4	532	+178,5
Ferienhäuser, -wohnungen, -zentren	1 321	+102,3	222	+76,2	8 961	+73,3	2 350	+40,0
Hütten, Jugendherbergen u. Ä.	11 180	+179,6	1 009	x	27 594	+96,0	1 736	x
Vorsorge- und Reha-Kliniken	1 598	-7,0	-	-	47 144	-5,6	-	-
Campingplätze	5 043	+32,3	147	+153,4	11 143	+29,6	327	+99,4
Bergisches Städtedreieck	26 876	+89,8	3 313	+181,0	64 986	+61,4	6 922	+161,0
Hotels	16 870	+101,5	2 453	+157,9	29 010	+83,5	4 868	+153,5
Gasthöfe	-	-	-	-	-	-	-	-
Pensionen
Hotels garnis	7 058	+82,4	836	+283,5	14 750	+85,5	1 998	+200,5
Erholungs-, Ferien-, Schulungsheime	2 099	+45,6	16	x	11 101	+50,9	40	x
Ferienhäuser, -wohnungen, -zentren	-	-	-	-	-	-	-	-
Hütten, Jugendherbergen u. Ä.	482	x	1	-	1 273	x	1	-66,7
Vorsorge- und Reha-Kliniken
Campingplätze
Nordrhein-Westfalen	1 748 557	+67,2	282 595	+208,6	4 266 205	+47,9	633 906	+176,6
Hotels	1 002 809	+75,3	186 960	+207,6	1 848 718	+69,9	377 117	+193,2
Gasthöfe	23 290	+35,6	2 784	+151,0	51 724	+18,8	6 792	+81,2
Pensionen	26 382	+32,7	2 516	+122,3	92 570	+19,2	11 688	+46,9
Hotels garnis	364 982	+75,6	68 382	+198,1	710 433	+72,4	147 773	+159,4
Erholungs-, Ferien-, Schulungsheime	102 728	+56,1	1 623	+214,5	375 369	+43,2	7 931	+86,1
Ferienhäuser, -wohnungen, -zentren	67 751	+20,3	10 680	+421,2	308 071	+14,6	59 988	+203,8
Hütten, Jugendherbergen u. Ä.	76 162	+146,6	4 298	+371,8	188 198	+128,7	9 823	+273,4
Vorsorge- und Reha-Kliniken	17 872	-1,5	47	+123,8	498 241	+2,8	1 529	+101,4
Campingplätze	66 581	+15,9	5 305	+150,0	192 881	+16,1	11 265	+151,7

Anmerkungen Seite 9

2.4 Leistung der Beherbergungsstätten nach Reisegebieten und Herkunftsländern

Oktober 2021

Reisegebiet Herkunftsland (ständiger Wohnsitz)	Ankünfte		Übernachtungen			Mittlere Aufenthalts- dauer ³⁾
	aller Gäste	Verän- derung ¹⁾	aller Gäste	Verän- derung ¹⁾	Anteil ²⁾	
Eifel und Region Aachen	101 457	+35,7	274 665	+36,2	100	2,7
Bundesrepublik Deutschland	79 750	+17,3	220 750	+19,1	80,4	2,8
Ausland	21 707	+221,2	53 915	+231,9	19,6	2,5
Europa	19 071	+240,7	48 653	+243,1	90,2	2,6
EU-Länder	17 744	+250,5	45 651	+253,4	84,7	2,6
Belgien	3 821	+254,5	8 024	+270,1	14,9	2,1
Bulgarien	95	+31,9	567	+180,7	1,1	6,0
Dänemark	371	+321,6	526	+211,2	1,0	1,4
Estland	16	+166,7	16	+100,0	–	1,0
Finnland	54	x	75	x	0,1	1,4
Frankreich	1 276	+179,8	2 065	+72,5	3,8	1,6
Griechenland	105	+200,0	235	+193,8	0,4	2,2
Republik Irland	51	+466,7	73	+356,3	0,1	1,4
Italien	504	+183,1	1 044	+52,0	1,9	2,1
Kroatien	58	x	363	x	0,7	6,3
Lettland	30	+233,3	52	+420,0	0,1	1,7
Litauen	32	+300,0	59	+210,5	0,1	1,8
Luxemburg	208	+258,6	348	+200,0	0,6	1,7
Malta	1	–83,3	7	–61,1	–	7,0
Niederlande	8 287	x	25 873	x	48,0	3,1
Österreich	471	+127,5	1 015	+191,7	1,9	2,2
Polen	503	+34,1	1 307	–14,3	2,4	2,6
Portugal	65	+3,2	371	+76,7	0,7	5,7
Rumänien	255	+87,5	523	+5,7	1,0	2,1
Schweden	199	+116,3	344	+37,1	0,6	1,7
Slowakische Republik	50	x	115	x	0,2	2,3
Slowenien	81	x	232	+74,4	0,4	2,9
Spanien	326	+307,5	722	+195,9	1,3	2,2
Tschechische Republik	151	+331,4	273	+123,8	0,5	1,8
Ungarn	62	+93,8	374	+419,4	0,7	6,0
Vereinigtes Königreich	656	–11,9	1 014	–8,0	1,9	1,5
Zypern	16	x	34	+466,7	0,1	2,1
Island	14	x	27	x	0,1	1,9
Norwegen	80	+220,0	133	+171,4	0,2	1,7
Russland	131	x	233	+237,7	0,4	1,8
Schweiz	567	+65,8	1 136	+63,7	2,1	2,0
Türkei	180	+275,0	524	+309,4	1,0	2,9
Ukraine	74	+311,1	323	x	0,6	4,4
sonstige europäische Länder	281	+251,3	626	+131,0	1,2	2,2
Afrika	74	+57,4	202	+92,4	0,4	2,7
Republik Südafrika	10	–54,5	42	–2,3	0,1	4,2
sonstige afrikanische Länder	64	+156,0	160	+158,1	0,3	2,5
Asien	893	+441,2	2 156	x	4,0	2,4
Arabische Golfstaaten	430	x	1 035	x	1,9	2,4
Volksrepublik China und Hongkong	69	+165,4	184	+397,3	0,3	2,7
Indien	94	x	294	x	0,5	3,1
Israel	52	+372,7	81	x	0,2	1,6
Japan	50	x	101	x	0,2	2,0
Südkorea	51	x	76	x	0,1	1,5
Taiwan	19	+280,0	24	+50,0	–	1,3
sonstige asiatische Länder	128	+58,0	361	+105,1	0,7	2,8
Amerika	1 044	+95,1	1 641	+70,8	3,0	1,6
Kanada	46	–34,3	55	–45,5	0,1	1,2
USA	870	+95,9	1 314	+72,7	2,4	1,5
sonstige nordamerikanische Länder	3	x	10	x	–	3,3
Mittelamerika und Karibik	43	x	67	+59,5	0,1	1,6
Brasilien	39	x	94	+291,7	0,2	2,4
sonstige südamerikanische Länder	43	+186,7	101	+206,1	0,2	2,3
Australien	18	+200,0	44	+37,5	0,1	2,4
Neuseeland und Ozeanien	11	+450,0	17	x	–	1,5
Ohne Angabe	596	+46,4	1 202	+99,7	2,2	2,0

1) Veränderung gegenüber dem Vorjahreszeitraum in % – 2) Bei Übernachtungen von Gästen aus der Bundesrepublik Deutschland und dem Ausland: Anteil an allen Übernachtungen im Bundesgebiet; sonst: Anteil an allen Übernachtungen am Ausland zusammen. – 3) mittlere Aufenthaltsdauer in Tagen = Übernachtungen/ Ankünfte

Noch: 2.4 Leistung der Beherbergungsstätten nach Reisegebieten und Herkunftsländern

Oktober 2021

Reisegebiet Herkunftsland (ständiger Wohnsitz)	Ankünfte		Übernachtungen			Mittlere Aufenthalts- dauer ³⁾
	aller Gäste	Verän- derung ¹⁾	aller Gäste	Verän- derung ¹⁾	Anteil ²⁾	
Niederrhein	163 280	+59,4	359 844	+39,5	100	2,2
Bundesrepublik Deutschland	139 824	+51,4	313 371	+34,2	87,1	2,2
Ausland	23 456	+132,3	46 473	+90,4	12,9	2,0
Europa	20 662	+174,9	40 400	+111,1	86,9	2,0
EU-Länder	18 654	+188,7	36 528	+117,3	78,6	2,0
Belgien	1 755	+226,2	2 780	+205,2	6,0	1,6
Bulgarien	139	+90,4	513	+101,2	1,1	3,7
Dänemark	417	+187,6	771	+93,7	1,7	1,8
Estland	20	-4,8	41	+10,8	0,1	2,1
Finnland	70	+169,2	138	+146,4	0,3	2,0
Frankreich	997	+153,7	1 654	+111,2	3,6	1,7
Griechenland	121	+132,7	266	+91,4	0,6	2,2
Republik Irland	56	+21,7	138	+74,7	0,3	2,5
Italien	820	+135,6	1 479	+101,2	3,2	1,8
Kroatien	85	+49,1	621	+134,3	1,3	7,3
Lettland	39	+254,5	73	+128,1	0,2	1,9
Litauen	88	+95,6	372	+132,5	0,8	4,2
Luxemburg	216	+195,9	422	+224,6	0,9	2,0
Malta	3	+50,0	7	+250,0	-	2,3
Niederlande	9 333	+322,3	14 730	+235,8	31,7	1,6
Österreich	723	+92,8	1 784	+49,4	3,8	2,5
Polen	1 127	+94,0	4 071	+50,1	8,8	3,6
Portugal	112	+286,2	194	+321,7	0,4	1,7
Rumänien	253	+12,9	1 560	+46,1	3,4	6,2
Schweden	197	+162,7	353	+108,9	0,8	1,8
Slowakische Republik	67	+42,6	376	-9,4	0,8	5,6
Slowenien	139	-7,9	565	+106,2	1,2	4,1
Spanien	457	+104,9	795	+113,1	1,7	1,7
Tschechische Republik	203	+58,6	496	+38,5	1,1	2,4
Ungarn	97	+83,0	304	-58,7	0,7	3,1
Vereinigtes Königreich	1 105	+117,1	1 981	+87,1	4,3	1,8
Zypern	15	-42,3	44	+15,8	0,1	2,9
Island	7	-	9	x	-	1,3
Norwegen	142	x	333	x	0,7	2,3
Russland	93	+116,3	193	+66,4	0,4	2,1
Schweiz	798	+42,8	1 645	+33,1	3,5	2,1
Türkei	414	+211,3	664	+168,8	1,4	1,6
Ukraine	161	+94,0	254	-1,9	0,5	1,6
sonstige europäische Länder	393	+72,4	774	+70,5	1,7	2,0
Afrika	99	+15,1	215	+36,1	0,5	2,2
Republik Südafrika	20	+17,6	41	+36,7	0,1	2,1
sonstige afrikanische Länder	79	+14,5	174	+35,9	0,4	2,2
Asien	330	+155,8	1 604	+148,7	3,5	4,9
Arabische Golfstaaten	135	x	969	x	2,1	7,2
Volksrepublik China und Hongkong	40	+300,0	109	+319,2	0,2	2,7
Indien	21	-61,8	78	-61,8	0,2	3,7
Israel	20	x	55	+5,8	0,1	2,8
Japan	17	+325,0	64	+392,3	0,1	3,8
Südkorea	4	+100,0	9	+80,0	-	2,3
Taiwan	-	-	-	-	-	-
sonstige asiatische Länder	93	+111,4	320	+41,0	0,7	3,4
Amerika	529	+372,3	1 175	+193,8	2,5	2,2
Kanada	27	+440,0	100	+132,6	0,2	3,7
USA	401	+377,4	925	+274,5	2,0	2,3
sonstige nordamerikanische Länder	-	-	-	-	-	-
Mittelamerika und Karibik	36	x	58	+262,5	0,1	1,6
Brasilien	16	+60,0	20	-73,7	-	1,3
sonstige südamerikanische Länder	49	+444,4	72	+300,0	0,2	1,5
Australien	1	-75,0	1	-88,9	-	1,0
Neuseeland und Ozeanien	1	-	4	+300,0	-	4,0
Ohne Angabe	1 834	-18,5	3 074	-24,2	6,6	1,7

Anmerkungen Seite 31

Noch: 2.4 Leistung der Beherbergungsstätten nach Reisegebieten und Herkunftsländern

Oktober 2021

Reisegebiet Herkunftsland (ständiger Wohnsitz)	Ankünfte		Übernachtungen			Mittlere Aufenthalts- dauer ³⁾
	aller Gäste	Verän- derung ¹⁾	aller Gäste	Verän- derung ¹⁾	Anteil ²⁾	
Münsterland	149 913	+54,4	362 598	+36,3	100	2,4
Bundesrepublik Deutschland	134 541	+46,2	329 390	+33,2	90,8	2,4
Ausland	15 372	+201,2	33 208	+77,5	9,2	2,2
Europa	11 138	+170,3	26 906	+61,9	81,0	2,4
EU-Länder	9 990	+181,3	23 934	+71,6	72,1	2,4
Belgien	549	+155,3	1 102	+235,0	3,3	2,0
Bulgarien	64	+48,8	171	-25,7	0,5	2,7
Dänemark	735	+262,1	1 168	+169,7	3,5	1,6
Estland	18	+200,0	29	+190,0	0,1	1,6
Finnland	79	+393,8	111	+344,0	0,3	1,4
Frankreich	384	+138,5	787	+124,2	2,4	2,0
Griechenland	26	+13,0	103	+19,8	0,3	4,0
Republik Irland	33	+266,7	103	x	0,3	3,1
Italien	292	+66,9	732	+67,1	2,2	2,5
Kroatien	21	+61,5	239	-27,8	0,7	11,4
Lettland	26	+136,4	120	+166,7	0,4	4,6
Litauen	421	x	520	+207,7	1,6	1,2
Luxemburg	117	+125,0	247	+183,9	0,7	2,1
Malta	1	x	3	x	-	3,0
Niederlande	4 323	+397,5	8 202	+333,5	24,7	1,9
Österreich	504	+130,1	1 089	+62,3	3,3	2,2
Polen	894	+63,7	4 876	+43,2	14,7	5,5
Portugal	67	+179,2	334	+31,0	1,0	5,0
Rumänien	190	-5,0	955	-63,2	2,9	5,0
Schweden	370	+85,0	451	+64,6	1,4	1,2
Slowakische Republik	49	+16,7	519	-14,2	1,6	10,6
Slowenien	30	+11,1	133	-41,2	0,4	4,4
Spanien	253	+181,1	667	+150,8	2,0	2,6
Tschechische Republik	104	+38,7	299	-40,2	0,9	2,9
Ungarn	95	+313,0	314	+252,8	0,9	3,3
Vereinigtes Königreich	343	+24,7	655	+6,2	2,0	1,9
Zypern	2	+100,0	5	+150,0	-	2,5
Island	6	+200,0	8	+300,0	-	1,3
Norwegen	148	x	281	x	0,8	1,9
Russland	119	x	179	x	0,5	1,5
Schweiz	551	+45,4	1 177	+43,9	3,5	2,1
Türkei	68	+209,1	377	x	1,1	5,5
Ukraine	57	+119,2	314	-7,6	0,9	5,5
sonstige europäische Länder	199	+79,3	636	-55,7	1,9	3,2
Afrika	34	+240,0	94	x	0,3	2,8
Republik Südafrika	3	+200,0	8	x	-	2,7
sonstige afrikanische Länder	31	+244,4	86	x	0,3	2,8
Asien	212	+443,6	633	+58,3	1,9	3,0
Arabische Golfstaaten	21	+200,0	48	+140,0	0,1	2,3
Volksrepublik China und Hongkong	52	x	118	x	0,4	2,3
Indien	15	x	91	x	0,3	6,1
Israel	30	x	64	x	0,2	2,1
Japan	6	+100,0	38	x	0,1	6,3
Südkorea	5	x	14	x	-	2,8
Taiwan	9	x	63	x	0,2	7,0
sonstige asiatische Länder	74	+221,7	197	-45,0	0,6	2,7
Amerika	397	+79,6	965	+56,7	2,9	2,4
Kanada	28	+64,7	86	+30,3	0,3	3,1
USA	278	+60,7	653	+59,3	2,0	2,3
sonstige nordamerikanische Länder	3	-	19	-57,8	0,1	6,3
Mittelamerika und Karibik	29	+314,3	50	+316,7	0,2	1,7
Brasilien	20	+233,3	74	+32,1	0,2	3,7
sonstige südamerikanische Länder	39	+160,0	83	+207,4	0,2	2,1
Australien	16	x	39	x	0,1	2,4
Neuseeland und Ozeanien	4	+33,3	8	+166,7	-	2,0
Ohne Angabe	3 571	+405,1	4 563	+332,9	13,7	1,3

Anmerkungen Seite 31

Noch: 2.4 Leistung der Beherbergungsstätten nach Reisegebieten und Herkunftsländern

Oktober 2021

Reisegebiet Herkunftsland (ständiger Wohnsitz)	Ankünfte		Übernachtungen			Mittlere Aufenthalts- dauer ³⁾
	aller Gäste	Verän- derung ¹⁾	aller Gäste	Verän- derung ¹⁾	Anteil ²⁾	
Teutoburger Wald	163 987	+42,7	586 451	+23,7	100	3,6
Bundesrepublik Deutschland	152 700	+40,6	556 871	+22,3	95,0	3,6
Ausland	11 287	+79,8	29 580	+57,6	5,0	2,6
Europa	9 565	+92,5	25 129	+61,4	85,0	2,6
EU-Länder	8 334	+113,1	22 019	+72,9	74,4	2,6
Belgien	508	+135,2	829	+52,7	2,8	1,6
Bulgarien	28	-3,4	91	+75,0	0,3	3,3
Dänemark	607	+284,2	1 555	+220,0	5,3	2,6
Estland	18	x	30	x	0,1	1,7
Finnland	75	+368,8	122	+144,0	0,4	1,6
Frankreich	695	+155,5	1 346	+79,7	4,6	1,9
Griechenland	67	+204,5	235	+115,6	0,8	3,5
Republik Irland	31	+287,5	69	+263,2	0,2	2,2
Italien	472	+114,5	1 715	+158,3	5,8	3,6
Kroatien	26	-13,3	187	+54,5	0,6	7,2
Lettland	42	+250,0	384	x	1,3	9,1
Litauen	43	+87,0	81	+97,6	0,3	1,9
Luxemburg	65	+124,1	146	+198,0	0,5	2,2
Malta	15	x	30	x	0,1	2,0
Niederlande	2 496	+153,4	5 157	+84,1	17,4	2,1
Österreich	643	+80,1	1 832	+137,3	6,2	2,8
Polen	922	+32,3	4 250	+50,7	14,4	4,6
Portugal	43	+126,3	94	-41,3	0,3	2,2
Rumänien	102	-20,9	255	-66,9	0,9	2,5
Schweden	282	+209,9	448	+165,1	1,5	1,6
Slowakische Republik	60	+46,3	531	+221,8	1,8	8,9
Slowenien	50	+150,0	327	+118,0	1,1	6,5
Spanien	357	+305,7	975	+86,1	3,3	2,7
Tschechische Republik	220	+80,3	415	-41,0	1,4	1,9
Ungarn	79	+154,8	133	-20,4	0,4	1,7
Vereinigtes Königreich	378	+30,8	761	+21,2	2,6	2,0
Zypern	10	+150,0	21	+200,0	0,1	2,1
Island	1	-75,0	1	-91,7	-	1,0
Norwegen	50	+212,5	82	+228,0	0,3	1,6
Russland	34	-12,8	124	-16,8	0,4	3,6
Schweiz	583	+35,9	1 243	+28,4	4,2	2,1
Türkei	109	+153,5	328	+123,1	1,1	3,0
Ukraine	65	+150,0	135	-4,3	0,5	2,1
sonstige europäische Länder	389	-22,5	1 197	-13,7	4,0	3,1
Afrika	60	+93,5	452	+63,8	1,5	7,5
Republik Südafrika	11	+22,2	22	-	0,1	2,0
sonstige afrikanische Länder	49	+122,7	430	+69,3	1,5	8,8
Asien	247	+194,0	947	+40,5	3,2	3,8
Arabische Golfstaaten	41	+215,4	136	-41,1	0,5	3,3
Volksrepublik China und Hongkong	29	+7,4	168	+166,7	0,6	5,8
Indien	35	x	87	+200,0	0,3	2,5
Israel	28	x	104	+205,9	0,4	3,7
Japan	8	+33,3	18	+157,1	0,1	2,3
Südkorea	26	-	116	-38,6	0,4	4,5
Taiwan	1	-80,0	31	+210,0	0,1	31,0
sonstige asiatische Länder	79	+182,1	287	+158,6	1,0	3,6
Amerika	439	+357,3	1 222	x	4,1	2,8
Kanada	18	+63,6	39	+39,3	0,1	2,2
USA	336	+460,0	906	x	3,1	2,7
sonstige nordamerikanische Länder	6	x	13	x	-	2,2
Mittelamerika und Karibik	8	+14,3	69	x	0,2	8,6
Brasilien	24	+100,0	81	+80,0	0,3	3,4
sonstige südamerikanische Länder	47	x	114	x	0,4	2,4
Australien	7	+40,0	16	+14,3	0,1	2,3
Neuseeland und Ozeanien	5	+400,0	10	-37,5	-	2,0
Ohne Angabe	964	-11,6	1 804	-11,7	6,1	1,9

Anmerkungen Seite 31

Noch: 2.4 Leistung der Beherbergungsstätten nach Reisegebieten und Herkunftsländern

Oktober 2021

Reisegebiet Herkunftsland (ständiger Wohnsitz)	Ankünfte		Übernachtungen			Mittlere Aufenthalts- dauer ³⁾
	aller Gäste	Verän- derung ¹⁾	aller Gäste	Verän- derung ¹⁾	Anteil ²⁾	
Sauerland	198 583	+30,8	663 710	+22,3	100	3,3
Bundesrepublik Deutschland	177 745	+21,5	593 831	+13,4	89,5	3,3
Ausland	20 838	+278,9	69 879	+266,5	10,5	3,4
Europa	19 876	+308,8	67 358	+282,5	96,4	3,4
EU-Länder	19 185	+348,0	65 153	+313,9	93,2	3,4
Belgien	1 572	+447,7	4 556	x	6,5	2,9
Bulgarien	19	-42,4	297	-7,2	0,4	15,6
Dänemark	176	+55,8	359	+26,4	0,5	2,0
Estland	12	-25,0	33	-84,8	-	2,8
Finnland	19	+11,8	93	-9,7	0,1	4,9
Frankreich	287	+176,0	666	+155,2	1,0	2,3
Griechenland	29	+163,6	231	x	0,3	8,0
Republik Irland	10	+400,0	76	x	0,1	7,6
Italien	287	+114,2	938	+134,5	1,3	3,3
Kroatien	31	+158,3	116	+48,7	0,2	3,7
Lettland	16	+220,0	106	x	0,2	6,6
Litauen	47	+123,8	600	+287,1	0,9	12,8
Luxemburg	75	+476,9	181	+432,4	0,3	2,4
Malta	23	x	37	x	0,1	1,6
Niederlande	14 885	x	49 786	x	71,2	3,3
Österreich	479	+64,0	1 777	+125,8	2,5	3,7
Polen	432	+15,8	2 196	+36,1	3,1	5,1
Portugal	44	+4,8	78	-29,1	0,1	1,8
Rumänien	102	+104,0	732	+8,1	1,0	7,2
Schweden	57	+78,1	111	+42,3	0,2	1,9
Slowakische Republik	68	+151,9	453	x	0,6	6,7
Slowenien	18	+157,1	28	-40,4	-	1,6
Spanien	98	+96,0	354	+14,9	0,5	3,6
Tschechische Republik	131	+23,6	413	-20,9	0,6	3,2
Ungarn	74	-17,8	508	-57,9	0,7	6,9
Vereinigtes Königreich	194	+74,8	428	+69,8	0,6	2,2
Zypern	-	-	-	-	-	-
Island	-	-	-	-	-	-
Norwegen	26	+333,3	48	+60,0	0,1	1,8
Russland	31	+244,4	136	x	0,2	4,4
Schweiz	375	-15,0	1 054	-25,8	1,5	2,8
Türkei	57	+280,0	180	+361,5	0,3	3,2
Ukraine	32	+88,2	223	+443,9	0,3	7,0
sonstige europäische Länder	170	+86,8	564	+79,0	0,8	3,3
Afrika	14	+100,0	30	+87,5	-	2,1
Republik Südafrika	4	+33,3	5	-	-	1,3
sonstige afrikanische Länder	10	+150,0	25	+127,3	-	2,5
Asien	70	+40,0	144	-22,2	0,2	2,1
Arabische Golfstaaten	8	+33,3	14	+55,6	-	1,8
Volksrepublik China und Hongkong	6	-64,7	21	-41,7	-	3,5
Indien	7	x	24	+300,0	-	3,4
Israel	19	x	24	x	-	1,3
Japan	-	-	-	-	-	-
Südkorea	10	+150,0	13	-79,7	-	1,3
Taiwan	4	x	10	x	-	2,5
sonstige asiatische Länder	16	-27,3	38	-45,7	0,1	2,4
Amerika	145	+229,5	466	+144,0	0,7	3,2
Kanada	29	+190,0	152	x	0,2	5,2
USA	93	+287,5	240	+110,5	0,3	2,6
sonstige nordamerikanische Länder	-	-	-	-	-	-
Mittelamerika und Karibik	6	+20,0	9	-75,0	-	1,5
Brasilien	8	+166,7	46	+170,6	0,1	5,8
sonstige südamerikanische Länder	9	x	19	+375,0	-	2,1
Australien	5	-54,5	15	-63,4	-	3,0
Neuseeland und Ozeanien	2	x	4	x	-	2,0
Ohne Angabe	726	+38,0	1 862	+81,7	2,7	2,6

Anmerkungen Seite 31

Noch: 2.4 Leistung der Beherbergungsstätten nach Reisegebieten und Herkunftsländern

Oktober 2021

Reisegebiet Herkunftsland (ständiger Wohnsitz)	Ankünfte		Übernachtungen			Mittlere Aufenthalts- dauer ³⁾
	aller Gäste	Verän- derung ¹⁾	aller Gäste	Verän- derung ¹⁾	Anteil ²⁾	
Siegerland-Wittgenstein	18 899	+44,7	65 768	+29,3	100	3,5
Bundesrepublik Deutschland	16 126	+35,0	59 037	+22,3	89,8	3,7
Ausland	2 773	+149,1	6 731	+159,6	10,2	2,4
Europa	2 446	+167,6	6 130	+199,5	91,1	2,5
EU-Länder	2 239	+179,2	5 814	+216,0	86,4	2,6
Belgien	149	+166,1	285	+131,7	4,2	1,9
Bulgarien	22	+100,0	59	+103,4	0,9	2,7
Dänemark	25	+108,3	37	+68,2	0,5	1,5
Estland	1	-92,9	126	x	1,9	x
Finnland	3	+50,0	4	+100,0	0,1	1,3
Frankreich	89	+187,1	154	+144,4	2,3	1,7
Griechenland	2	-95,6	2	-98,1	-	1,0
Republik Irland	1	x	2	x	-	2,0
Italien	82	+134,3	201	+327,7	3,0	2,5
Kroatien	16	x	18	x	0,3	1,1
Lettland	1	-88,9	1	-99,6	-	1,0
Litauen	1	-75,0	1	-83,3	-	1,0
Luxemburg	9	+28,6	16	+77,8	0,2	1,8
Malta	-	-	-	-	-	-
Niederlande	1 363	x	3 897	x	57,9	2,9
Österreich	160	+10,3	375	+79,4	5,6	2,3
Polen	76	+31,0	152	+2,7	2,3	2,0
Portugal	4	+33,3	4	+33,3	0,1	1,0
Rumänien	19	-	30	-33,3	0,4	1,6
Schweden	29	+38,1	43	+53,6	0,6	1,5
Slowakische Republik	27	x	105	x	1,6	3,9
Slowenien	18	-43,8	71	-2,7	1,1	3,9
Spanien	32	+6,7	44	+33,3	0,7	1,4
Tschechische Republik	33	+17,9	70	-30,0	1,0	2,1
Ungarn	27	x	50	x	0,7	1,9
Vereinigtes Königreich	50	+35,1	67	-29,5	1,0	1,3
Zypern	-	-	-	-	-	-
Island	-	-	-	-	-	-
Norwegen	4	+33,3	5	+66,7	0,1	1,3
Russland	4	-	11	-8,3	0,2	2,8
Schweiz	149	+55,2	213	+29,9	3,2	1,4
Türkei	17	x	32	x	0,5	1,9
Ukraine	13	+225,0	31	+416,7	0,5	2,4
sonstige europäische Länder	20	+400,0	24	+33,3	0,4	1,2
Afrika	5	-	9	-80,4	0,1	1,8
Republik Südafrika	-	-	-	-	-	-
sonstige afrikanische Länder	5	-	9	-71,0	0,1	1,8
Asien	100	x	188	+452,9	2,8	1,9
Arabische Golfstaaten	8	x	12	x	0,2	1,5
Volksrepublik China und Hongkong	4	+300,0	64	x	1,0	16,0
Indien	2	x	2	x	-	1,0
Israel	16	x	18	x	0,3	1,1
Japan	17	x	35	x	0,5	2,1
Südkorea	34	x	38	x	0,6	1,1
Taiwan	-	-	-	-	-	-
sonstige asiatische Länder	19	x	19	-26,9	0,3	1,0
Amerika	147	+206,3	223	+205,5	3,3	1,5
Kanada	11	x	11	x	0,2	1,0
USA	120	+200,0	162	+170,0	2,4	1,4
sonstige nordamerikanische Länder	-	-	-	-	-	-
Mittelamerika und Karibik	14	+180,0	44	x	0,7	3,1
Brasilien	1	-	5	+150,0	0,1	5,0
sonstige südamerikanische Länder	1	-50,0	1	-75,0	-	1,0
Australien	-	-100,0	31	x	0,5	-
Neuseeland und Ozeanien	1	x	6	x	0,1	6,0
Ohne Angabe	74	-49,3	144	-63,2	2,1	1,9

Anmerkungen Seite 31

Noch: 2.4 Leistung der Beherbergungsstätten nach Reisegebieten und Herkunftsländern

Oktober 2021

Reisegebiet Herkunftsland (ständiger Wohnsitz)	Ankünfte		Übernachtungen			Mittlere Aufenthalts- dauer ³⁾
	aller Gäste	Verän- derung ¹⁾	aller Gäste	Verän- derung ¹⁾	Anteil ²⁾	
Bergisches Land	42 820	+45,7	125 264	+36,6	100	2,9
Bundesrepublik Deutschland	38 353	+39,1	114 577	+32,9	91,5	3,0
Ausland	4 467	+147,6	10 687	+95,3	8,5	2,4
Europa	3 661	+133,8	9 046	+86,6	84,6	2,5
EU-Länder	3 303	+182,3	8 137	+92,4	76,1	2,5
Belgien	295	+95,4	617	+62,4	5,8	2,1
Bulgarien	214	x	548	x	5,1	2,6
Dänemark	87	+335,0	142	+215,6	1,3	1,6
Estland	4	-88,6	6	-91,3	0,1	1,5
Finnland	16	+166,7	38	+280,0	0,4	2,4
Frankreich	212	+202,9	407	+123,6	3,8	1,9
Griechenland	36	x	127	+309,7	1,2	3,5
Republik Irland	23	+109,1	99	x	0,9	4,3
Italien	192	+163,0	498	+292,1	4,7	2,6
Kroatien	17	+54,5	21	-88,4	0,2	1,2
Lettland	8	+14,3	28	+86,7	0,3	3,5
Litauen	30	+400,0	63	+162,5	0,6	2,1
Luxemburg	75	-29,9	362	-12,8	3,4	4,8
Malta	1	x	1	x	-	1,0
Niederlande	907	+459,9	1 750	+414,7	16,4	1,9
Österreich	135	+26,2	384	-19,3	3,6	2,8
Polen	326	+199,1	1 211	+39,2	11,3	3,7
Portugal	24	+84,6	57	+119,2	0,5	2,4
Rumänien	32	+128,6	110	+15,8	1,0	3,4
Schweden	78	+85,7	145	+95,9	1,4	1,9
Slowakische Republik	40	+471,4	143	x	1,3	3,6
Slowenien	16	-15,8	51	-71,7	0,5	3,2
Spanien	93	+89,8	276	+36,0	2,6	3,0
Tschechische Republik	75	x	291	x	2,7	3,9
Ungarn	49	+172,2	178	+158,0	1,7	3,6
Vereinigtes Königreich	318	+189,1	584	+69,8	5,5	1,8
Zypern	-	-	-	-	-	-
Island	-	-	-	-	-	-
Norwegen	17	+240,0	29	+81,3	0,3	1,7
Russland	10	-23,1	27	-32,5	0,3	2,7
Schweiz	218	+67,7	440	+69,9	4,1	2,0
Türkei	55	-77,0	170	-40,4	1,6	3,1
Ukraine	20	x	60	x	0,6	3,0
sonstige europäische Länder	38	x	183	x	1,7	4,8
Afrika	9	+350,0	33	x	0,3	3,7
Republik Südafrika	2	-	13	+160,0	0,1	6,5
sonstige afrikanische Länder	7	x	20	x	0,2	2,9
Asien	132	+473,9	332	+193,8	3,1	2,5
Arabische Golfstaaten	18	+80,0	42	+13,5	0,4	2,3
Volksrepublik China und Hongkong	27	x	39	+160,0	0,4	1,4
Indien	5	-	11	+175,0	0,1	2,2
Israel	37	x	118	x	1,1	3,2
Japan	1	-	31	+181,8	0,3	31,0
Südkorea	-	-	-	-	-	-
Taiwan	-	-	-	-	-	-
sonstige asiatische Länder	44	x	91	x	0,9	2,1
Amerika	132	+230,0	378	+170,0	3,5	2,9
Kanada	24	+242,9	44	-22,8	0,4	1,8
USA	82	+272,7	207	+239,3	1,9	2,5
sonstige nordamerikanische Länder	-	-	-	-	-	-
Mittelamerika und Karibik	10	+400,0	88	x	0,8	8,8
Brasilien	9	+12,5	14	+16,7	0,1	1,6
sonstige südamerikanische Länder	7	x	25	x	0,2	3,6
Australien	2	-33,3	5	-80,8	-	2,5
Neuseeland und Ozeanien	4	+100,0	4	+100,0	-	1,0
Ohne Angabe	527	+213,7	889	+163,0	8,3	1,7

Anmerkungen Seite 31

Noch: 2.4 Leistung der Beherbergungsstätten nach Reisegebieten und Herkunftsländern

Oktober 2021

Reisegebiet Herkunftsland (ständiger Wohnsitz)	Ankünfte		Übernachtungen			Mittlere Aufenthalts- dauer ³⁾
	aller Gäste	Verän- derung ¹⁾	aller Gäste	Verän- derung ¹⁾	Anteil ²⁾	
Bonn und Rhein-Sieg-Kreis	114 514	+67,3	251 374	+60,1	100	2,2
Bundesrepublik Deutschland	100 137	+56,2	218 559	+50,9	86,9	2,2
Ausland	14 377	+229,1	32 815	+169,3	13,1	2,3
Europa	11 601	+234,7	25 249	+167,4	76,9	2,2
EU-Länder	9 956	+270,2	21 534	+191,9	65,6	2,2
Belgien	1 180	+395,8	2 333	+387,1	7,1	2,0
Bulgarien	178	x	416	+333,3	1,3	2,3
Dänemark	198	+253,6	420	+151,5	1,3	2,1
Estland	37	x	61	x	0,2	1,6
Finnland	74	x	129	+437,5	0,4	1,7
Frankreich	863	+312,9	1 600	+229,9	4,9	1,9
Griechenland	154	x	432	+319,4	1,3	2,8
Republik Irland	76	+442,9	159	+467,9	0,5	2,1
Italien	927	+370,6	2 162	+374,1	6,6	2,3
Kroatien	78	+212,0	247	+8,8	0,8	3,2
Lettland	55	+323,1	115	-22,3	0,4	2,1
Litauen	118	x	241	+49,7	0,7	2,0
Luxemburg	259	+204,7	478	+295,0	1,5	1,8
Malta	22	+120,0	36	+63,6	0,1	1,6
Niederlande	2 457	+389,4	4 747	+394,5	14,5	1,9
Österreich	778	+235,3	1 731	+211,9	5,3	2,2
Polen	527	+153,4	1 865	+83,0	5,7	3,5
Portugal	95	+352,4	256	+319,7	0,8	2,7
Rumänien	107	+39,0	231	-12,8	0,7	2,2
Schweden	137	+140,4	252	+144,7	0,8	1,8
Slowakische Republik	75	+400,0	296	-2,0	0,9	3,9
Slowenien	64	+204,8	161	+130,0	0,5	2,5
Spanien	420	+418,5	892	+247,1	2,7	2,1
Tschechische Republik	211	+330,6	410	+17,8	1,2	1,9
Ungarn	174	x	499	x	1,5	2,9
Vereinigtes Königreich	688	+39,8	1 353	+56,8	4,1	2,0
Zypern	4	+300,0	12	x	-	3,0
Island	1	-88,9	1	-95,0	-	1,0
Norwegen	55	+292,9	88	+183,9	0,3	1,6
Russland	87	+123,1	320	+144,3	1,0	3,7
Schweiz	876	+44,1	1 867	+39,0	5,7	2,1
Türkei	173	+476,7	502	+298,4	1,5	2,9
Ukraine	109	x	284	x	0,9	2,6
sonstige europäische Länder	344	+463,9	653	+74,6	2,0	1,9
Afrika	227	+467,5	696	+239,5	2,1	3,1
Republik Südafrika	45	x	155	x	0,5	3,4
sonstige afrikanische Länder	182	+435,3	541	+177,4	1,6	3,0
Asien	908	+485,8	2 630	+202,0	8,0	2,9
Arabische Golfstaaten	335	+400,0	731	+87,0	2,2	2,2
Volksrepublik China und Hongkong	83	+219,2	375	+400,0	1,1	4,5
Indien	61	x	258	+214,6	0,8	4,2
Israel	72	x	144	x	0,4	2,0
Japan	23	x	88	+31,3	0,3	3,8
Südkorea	72	x	110	+150,0	0,3	1,5
Taiwan	10	x	22	x	0,1	2,2
sonstige asiatische Länder	252	x	902	+362,6	2,7	3,6
Amerika	972	+287,3	2 574	+232,1	7,8	2,6
Kanada	94	+452,9	194	+110,9	0,6	2,1
USA	601	+218,0	1 723	+228,8	5,3	2,9
sonstige nordamerikanische Länder	5	x	8	x	-	1,6
Mittelamerika und Karibik	105	x	311	x	0,9	3,0
Brasilien	47	x	81	+35,0	0,2	1,7
sonstige südamerikanische Länder	120	+300,0	257	+307,9	0,8	2,1
Australien	21	+110,0	70	+59,1	0,2	3,3
Neuseeland und Ozeanien	14	x	43	x	0,1	3,1
Ohne Angabe	634	+42,5	1 553	+84,0	4,7	2,4

Anmerkungen Seite 31

Noch: 2.4 Leistung der Beherbergungsstätten nach Reisegebieten und Herkunftsländern

Oktober 2021

Reisegebiet Herkunftsland (ständiger Wohnsitz)	Ankünfte		Übernachtungen			Mittlere Aufenthalts- dauer ³⁾
	aller Gäste	Verän- derung ¹⁾	aller Gäste	Verän- derung ¹⁾	Anteil ²⁾	
Köln und Rhein-Erft-Kreis	302 040	+115,1	592 791	+100,7	100	2,0
Bundesrepublik Deutschland	225 074	+85,4	428 675	+70,9	72,3	1,9
Ausland	76 966	+304,7	164 116	+269,2	27,7	2,1
Europa	62 086	+317,7	129 488	+283,0	78,9	2,1
EU-Länder	51 640	+356,8	106 852	+320,7	65,1	2,1
Belgien	6 352	+492,5	9 544	+483,7	5,8	1,5
Bulgarien	425	+245,5	1 218	+338,1	0,7	2,9
Dänemark	1 546	+420,5	3 062	+371,8	1,9	2,0
Estland	149	-31,0	290	-27,9	0,2	1,9
Finnland	355	+258,6	779	+228,7	0,5	2,2
Frankreich	5 466	+387,2	9 727	+428,4	5,9	1,8
Griechenland	978	x	2 794	x	1,7	2,9
Republik Irland	567	x	1 364	x	0,8	2,4
Italien	5 042	x	12 571	x	7,7	2,5
Kroatien	323	+81,5	1 201	+52,2	0,7	3,7
Lettland	215	+411,9	390	x	0,2	1,8
Litauen	385	+420,3	863	x	0,5	2,2
Luxemburg	1 381	+384,6	2 068	+367,9	1,3	1,5
Malta	112	+387,0	338	x	0,2	3,0
Niederlande	11 534	x	19 740	x	12,0	1,7
Österreich	2 598	+213,8	5 206	+223,4	3,2	2,0
Polen	2 945	+244,4	9 489	+161,9	5,8	3,2
Portugal	760	+393,5	1 865	+284,5	1,1	2,5
Rumänien	609	+75,0	2 168	+4,6	1,3	3,6
Schweden	644	+226,9	1 235	+236,5	0,8	1,9
Slowakische Republik	265	+400,0	770	+342,5	0,5	2,9
Slowenien	211	+414,6	499	+135,4	0,3	2,4
Spanien	3 717	+451,5	9 528	x	5,8	2,6
Tschechische Republik	735	x	1 550	x	0,9	2,1
Ungarn	450	+429,4	1 192	+217,9	0,7	2,6
Vereinigtes Königreich	3 709	+92,1	6 962	+99,5	4,2	1,9
Zypern	167	+363,9	439	x	0,3	2,6
Island	166	x	253	x	0,2	1,5
Norwegen	318	x	597	+463,2	0,4	1,9
Russland	515	+219,9	1 362	+265,1	0,8	2,6
Schweiz	4 134	+62,4	7 575	+42,6	4,6	1,8
Türkei	1 702	+461,7	4 328	x	2,6	2,5
Ukraine	919	x	2 140	+196,8	1,3	2,3
sonstige europäische Länder	2 692	x	6 381	+406,4	3,9	2,4
Afrika	691	+480,7	3 088	+166,7	1,9	4,5
Republik Südafrika	78	x	210	x	0,1	2,7
sonstige afrikanische Länder	613	+457,3	2 878	+155,8	1,8	4,7
Asien	3 798	x	10 813	x	6,6	2,8
Arabische Golfstaaten	1 326	x	3 506	x	2,1	2,6
Volksrepublik China und Hongkong	174	+55,4	354	+49,4	0,2	2,0
Indien	361	x	1 163	x	0,7	3,2
Israel	579	x	1 330	x	0,8	2,3
Japan	136	x	287	x	0,2	2,1
Südkorea	137	x	358	x	0,2	2,6
Taiwan	37	+362,5	107	+435,0	0,1	2,9
sonstige asiatische Länder	1 048	x	3 708	+477,6	2,3	3,5
Amerika	8 114	+311,5	16 560	+297,6	10,1	2,0
Kanada	556	x	1 184	x	0,7	2,1
USA	6 017	+239,8	10 546	+206,0	6,4	1,8
sonstige nordamerikanische Länder	66	+120,0	244	+248,6	0,1	3,7
Mittelamerika und Karibik	296	x	977	+464,7	0,6	3,3
Brasilien	446	x	1 354	x	0,8	3,0
sonstige südamerikanische Länder	733	x	2 255	x	1,4	3,1
Australien	115	+105,4	199	+101,0	0,1	1,7
Neuseeland und Ozeanien	34	x	53	x	-	1,6
Ohne Angabe	2 128	+40,0	3 915	+11,6	2,4	1,8

Anmerkungen Seite 31

Noch: 2.4 Leistung der Beherbergungsstätten nach Reisegebieten und Herkunftsländern

Oktober 2021

Reisegebiet Herkunftsland (ständiger Wohnsitz)	Ankünfte		Übernachtungen			Mittlere Aufenthalts- dauer ³⁾
	aller Gäste	Verän- derung ¹⁾	aller Gäste	Verän- derung ¹⁾	Anteil ²⁾	
Düsseldorf und Kreis Mettmann	209 989	+112,2	371 249	+110,2	100	1,8
Bundesrepublik Deutschland	156 179	+89,6	266 316	+84,9	71,7	1,7
Ausland	53 810	+224,6	104 933	+221,9	28,3	2,0
Europa	43 688	+237,2	82 809	+234,2	78,9	1,9
EU-Länder	37 455	+250,2	70 371	+245,2	67,1	1,9
Belgien	3 039	+300,4	4 858	+303,2	4,6	1,6
Bulgarien	184	+159,2	514	+94,0	0,5	2,8
Dänemark	967	+403,6	1 766	+304,1	1,7	1,8
Estland	118	+280,6	268	x	0,3	2,3
Finnland	629	x	1 225	x	1,2	1,9
Frankreich	3 447	+327,7	6 808	+366,0	6,5	2,0
Griechenland	761	+232,3	1 963	+400,8	1,9	2,6
Republik Irland	383	+463,2	683	+405,9	0,7	1,8
Italien	3 074	+294,6	6 498	+344,2	6,2	2,1
Kroatien	233	+167,8	572	+12,4	0,5	2,5
Lettland	137	+226,2	328	+310,0	0,3	2,4
Litauen	220	+279,3	503	+264,5	0,5	2,3
Luxemburg	720	+260,0	1 138	+206,7	1,1	1,6
Malta	79	+146,9	184	+183,1	0,2	2,3
Niederlande	9 556	+382,4	14 735	+397,1	14,0	1,5
Österreich	1 953	+117,2	3 680	+113,1	3,5	1,9
Polen	2 000	+215,0	4 894	+173,9	4,7	2,4
Portugal	425	+232,0	988	+282,9	0,9	2,3
Rumänien	663	+139,4	1 663	+156,2	1,6	2,5
Schweden	854	+281,3	1 482	+236,1	1,4	1,7
Slowakische Republik	199	+80,9	422	+75,8	0,4	2,1
Slowenien	162	+295,1	306	+150,8	0,3	1,9
Spanien	2 664	+266,4	5 327	+248,6	5,1	2,0
Tschechische Republik	672	x	1 261	x	1,2	1,9
Ungarn	381	+314,1	747	+457,5	0,7	2,0
Vereinigtes Königreich	3 817	+87,8	7 277	+102,3	6,9	1,9
Zypern	118	+218,9	281	+181,0	0,3	2,4
Island	38	-19,1	76	+52,0	0,1	2,0
Norwegen	370	+496,8	736	x	0,7	2,0
Russland	572	+214,3	1 297	+250,5	1,2	2,3
Schweiz	2 300	+63,6	4 067	+47,6	3,9	1,8
Türkei	1 351	x	2 987	x	2,8	2,2
Ukraine	619	+326,9	1 328	+395,5	1,3	2,1
sonstige europäische Länder	983	+273,8	1 947	+303,1	1,9	2,0
Afrika	586	+312,7	1 684	x	1,6	2,9
Republik Südafrika	60	+215,8	151	+371,9	0,1	2,5
sonstige afrikanische Länder	526	+327,6	1 533	x	1,5	2,9
Asien	4 854	+237,3	11 222	+233,3	10,7	2,3
Arabische Golfstaaten	1 760	x	4 295	x	4,1	2,4
Volksrepublik China und Hongkong	712	+56,8	1 114	+42,3	1,1	1,6
Indien	534	+36,2	1 209	+82,9	1,2	2,3
Israel	300	+185,7	690	+209,4	0,7	2,3
Japan	511	+270,3	1 052	+82,6	1,0	2,1
Südkorea	135	+382,1	415	+277,3	0,4	3,1
Taiwan	39	+333,3	141	x	0,1	3,6
sonstige asiatische Länder	863	x	2 306	+292,2	2,2	2,7
Amerika	3 601	+390,6	7 203	+328,8	6,9	2,0
Kanada	304	+473,6	721	+319,2	0,7	2,4
USA	2 485	+329,9	4 716	+287,5	4,5	1,9
sonstige nordamerikanische Länder	25	x	55	x	0,1	2,2
Mittelamerika und Karibik	178	x	382	+453,6	0,4	2,1
Brasilien	307	x	719	x	0,7	2,3
sonstige südamerikanische Länder	302	x	610	+388,0	0,6	2,0
Australien	88	+114,6	254	+252,8	0,2	2,9
Neuseeland und Ozeanien	23	+76,9	44	+22,2	-	1,9
Ohne Angabe	970	-22,3	1 717	-28,3	1,6	1,8

Anmerkungen Seite 31

Noch: 2.4 Leistung der Beherbergungsstätten nach Reisegebieten und Herkunftsländern

Oktober 2021

Reisegebiet Herkunftsland (ständiger Wohnsitz)	Ankünfte		Übernachtungen			Mittlere Aufenthalts- dauer ³⁾
	aller Gäste	Verän- derung ¹⁾	aller Gäste	Verän- derung ¹⁾	Anteil ²⁾	
Ruhrgebiet	256 199	+82,8	547 505	+65,4	100	2,1
Bundesrepublik Deutschland	221 970	+75,6	472 858	+58,2	86,4	2,1
Ausland	34 229	+148,3	74 647	+133,1	13,6	2,2
Europa	29 129	+148,9	61 133	+122,6	81,9	2,1
EU-Länder	24 702	+163,4	52 556	+136,0	70,4	2,1
Belgien	2 081	+212,5	3 504	+185,3	4,7	1,7
Bulgarien	237	-34,7	507	-24,3	0,7	2,1
Dänemark	885	+449,7	1 658	x	2,2	1,9
Estland	53	+120,8	91	+127,5	0,1	1,7
Finnland	157	+348,6	350	+260,8	0,5	2,2
Frankreich	2 301	+202,0	4 178	+232,6	5,6	1,8
Griechenland	248	+100,0	626	+120,4	0,8	2,5
Republik Irland	135	+214,0	331	+171,3	0,4	2,5
Italien	1 183	+98,5	2 975	+116,5	4,0	2,5
Kroatien	255	+244,6	1 094	+312,8	1,5	4,3
Lettland	77	+97,4	130	+116,7	0,2	1,7
Litauen	155	+42,2	322	-28,9	0,4	2,1
Luxemburg	474	+388,7	661	+242,5	0,9	1,4
Malta	21	+425,0	38	+375,0	0,1	1,8
Niederlande	7 462	+402,5	12 118	+353,7	16,2	1,6
Österreich	1 667	+94,7	3 998	+73,1	5,4	2,4
Polen	2 227	+101,4	7 405	+100,3	9,9	3,3
Portugal	243	+170,0	447	+98,7	0,6	1,8
Rumänien	646	-17,2	1 628	-27,7	2,2	2,5
Schweden	511	+116,5	993	+152,7	1,3	1,9
Slowakische Republik	318	+389,2	1 357	+475,0	1,8	4,3
Slowenien	125	-26,9	419	-58,6	0,6	3,4
Spanien	880	+152,1	2 121	+222,8	2,8	2,4
Tschechische Republik	513	+137,5	1 446	+131,0	1,9	2,8
Ungarn	241	+156,4	888	+222,9	1,2	3,7
Vereinigtes Königreich	1 564	+97,7	3 201	+100,2	4,3	2,0
Zypern	43	+4,9	70	+12,9	0,1	1,6
Island	42	x	123	x	0,2	2,9
Norwegen	282	x	538	x	0,7	1,9
Russland	243	+35,8	641	+67,8	0,9	2,6
Schweiz	1 877	+94,9	3 612	+89,2	4,8	1,9
Türkei	461	+104,0	984	+118,7	1,3	2,1
Ukraine	476	+149,2	917	+200,7	1,2	1,9
sonstige europäische Länder	1 046	+42,9	1 762	-15,2	2,4	1,7
Afrika	258	+81,7	527	+79,9	0,7	2,0
Republik Südafrika	41	+485,7	67	+378,6	0,1	1,6
sonstige afrikanische Länder	217	+60,7	460	+64,9	0,6	2,1
Asien	990	+191,2	2 418	+154,8	3,2	2,4
Arabische Golfstaaten	178	+456,3	404	+494,1	0,5	2,3
Volksrepublik China und Hongkong	131	+162,0	264	+164,0	0,4	2,0
Indien	95	+280,0	247	+197,6	0,3	2,6
Israel	141	x	395	x	0,5	2,8
Japan	78	x	140	+366,7	0,2	1,8
Südkorea	66	+340,0	114	+142,6	0,2	1,7
Taiwan	18	+350,0	30	+114,3	-	1,7
sonstige asiatische Länder	283	+55,5	824	+49,3	1,1	2,9
Amerika	1 507	+293,5	4 000	+282,4	5,4	2,7
Kanada	249	+378,8	817	+241,8	1,1	3,3
USA	868	+214,5	2 347	+282,2	3,1	2,7
sonstige nordamerikanische Länder	59	x	79	x	0,1	1,3
Mittelamerika und Karibik	79	+259,1	187	+110,1	0,3	2,4
Brasilien	140	x	377	+371,3	0,5	2,7
sonstige südamerikanische Länder	112	x	193	x	0,3	1,7
Australien	54	+184,2	140	+159,3	0,2	2,6
Neuseeland und Ozeanien	40	x	2 851	x	3,8	71,3
Ohne Angabe	2 251	+88,8	3 578	+61,4	4,8	1,6

Anmerkungen Seite 31

Noch: 2.4 Leistung der Beherbergungsstätten nach Reisegebieten und Herkunftsländern

Oktober 2021

Reisegebiet Herkunftsland (ständiger Wohnsitz)	Ankünfte		Übernachtungen			Mittlere Aufenthalts- dauer ³⁾
	aller Gäste	Verän- derung ¹⁾	aller Gäste	Verän- derung ¹⁾	Anteil ²⁾	
Bergisches Städtedreieck	26 876	+89,8	64 986	+61,4	100	2,4
Bundesrepublik Deutschland	23 563	+81,5	58 064	+54,4	89,3	2,5
Ausland	3 313	+181,0	6 922	+161,0	10,7	2,1
Europa	2 921	+211,7	5 932	+157,2	85,7	2,0
EU-Länder	2 497	+211,7	5 102	+145,8	73,7	2,0
Belgien	241	+308,5	479	+221,5	6,9	2,0
Bulgarien	44	+300,0	96	+380,0	1,4	2,2
Dänemark	104	+333,3	153	+302,6	2,2	1,5
Estland	5	x	8	x	0,1	1,6
Finnland	16	x	17	x	0,2	1,1
Frankreich	251	+318,3	410	+394,0	5,9	1,6
Griechenland	46	x	184	x	2,7	4,0
Republik Irland	26	+420,0	52	+79,3	0,8	2,0
Italien	147	+44,1	340	-7,9	4,9	2,3
Kroatien	10	+100,0	20	+150,0	0,3	2,0
Lettland	22	x	74	x	1,1	3,4
Litauen	9	+125,0	17	+70,0	0,2	1,9
Luxemburg	28	+154,5	44	+193,3	0,6	1,6
Malta	2	x	4	x	0,1	2,0
Niederlande	739	+451,5	1 177	+471,4	17,0	1,6
Österreich	176	+166,7	374	+141,3	5,4	2,1
Polen	251	+75,5	730	+20,5	10,5	2,9
Portugal	15	+150,0	39	+387,5	0,6	2,6
Rumänien	56	+143,5	109	+87,9	1,6	1,9
Schweden	65	+132,1	114	+178,0	1,6	1,8
Slowakische Republik	22	+175,0	126	+472,7	1,8	5,7
Slowenien	6	-	17	+142,9	0,2	2,8
Spanien	61	+41,9	136	+130,5	2,0	2,2
Tschechische Republik	59	+391,7	110	+400,0	1,6	1,9
Ungarn	21	+200,0	62	+463,6	0,9	3,0
Vereinigtes Königreich	75	+141,9	210	+78,0	3,0	2,8
Zypern	-	-	-	-	-	-
Island	1	x	1	x	-	1,0
Norwegen	14	+366,7	25	x	0,4	1,8
Russland	21	+250,0	74	+469,2	1,1	3,5
Schweiz	183	+110,3	377	+154,7	5,4	2,1
Türkei	34	x	86	x	1,2	2,5
Ukraine	36	+227,3	91	+295,7	1,3	2,5
sonstige europäische Länder	135	+462,5	176	+375,7	2,5	1,3
Afrika	14	+75,0	40	+150,0	0,6	2,9
Republik Südafrika	1	-50,0	1	-90,0	-	1,0
sonstige afrikanische Länder	13	+116,7	39	x	0,6	3,0
Asien	56	+330,8	165	+345,9	2,4	2,9
Arabische Golfstaaten	9	x	15	x	0,2	1,7
Volksrepublik China und Hongkong	9	+350,0	23	+360,0	0,3	2,6
Indien	8	x	24	x	0,3	3,0
Israel	11	+450,0	35	+191,7	0,5	3,2
Japan	3	x	26	x	0,4	8,7
Südkorea	-	-	-	-	-	-
Taiwan	2	x	15	x	0,2	7,5
sonstige asiatische Länder	14	+133,3	27	+58,8	0,4	1,9
Amerika	194	+361,9	625	x	9,0	3,2
Kanada	21	x	119	x	1,7	5,7
USA	160	+281,0	459	x	6,6	2,9
sonstige nordamerikanische Länder	2	x	2	x	-	1,0
Mittelamerika und Karibik	5	x	22	x	0,3	4,4
Brasilien	2	-	9	x	0,1	4,5
sonstige südamerikanische Länder	4	x	14	x	0,2	3,5
Australien Neuseeland und Ozeanien	3	+50,0	5	+150,0	0,1	1,7
	-	-	-	-	-	-
Ohne Angabe	125	-29,4	155	-30,5	2,2	1,2

Anmerkungen Seite 31

Noch: 2.4 Leistung der Beherbergungsstätten nach Reisegebieten und Herkunftsländern

Oktober 2021

Reisegebiet Herkunftsland (ständiger Wohnsitz)	Ankünfte		Übernachtungen			Mittlere Aufenthalts- dauer ³⁾
	aller Gäste	Verän- derung ¹⁾	aller Gäste	Verän- derung ¹⁾	Anteil ²⁾	
Nordrhein-Westfalen	1 748 557	+67,2	4 266 205	+47,9	100	2,4
Bundesrepublik Deutschland	1 465 962	+53,7	3 632 299	+36,8	85,1	2,5
Ausland	282 595	+208,6	633 906	+176,6	14,9	2,2
Europa	235 844	+221,0	528 233	+181,3	83,3	2,2
EU-Länder	205 699	+242,2	463 651	+197,7	73,1	2,3
Belgien	21 542	+303,8	38 911	+292,8	6,1	1,8
Bulgarien	1 649	+93,8	4 997	+106,6	0,8	3,0
Dänemark	6 118	+316,5	11 617	+248,2	1,8	1,9
Estland	451	+20,9	999	+18,1	0,2	2,2
Finnland	1 547	+417,4	3 081	+325,6	0,5	2,0
Frankreich	16 268	+265,9	29 802	+242,1	4,7	1,8
Griechenland	2 573	+252,9	7 198	+309,7	1,1	2,8
Republik Irland	1 392	+353,4	3 149	+411,2	0,5	2,3
Italien	13 022	+260,9	31 153	+264,9	4,9	2,4
Kroatien	1 153	+129,2	4 699	+66,1	0,7	4,1
Lettland	668	+230,7	1 801	+146,0	0,3	2,7
Litauen	1 549	+288,2	3 642	+151,3	0,6	2,4
Luxemburg	3 627	+256,6	6 111	+208,3	1,0	1,7
Malta	280	+263,6	685	+347,7	0,1	2,4
Niederlande	73 342	+440,1	161 912	+432,4	25,5	2,2
Österreich	10 287	+124,5	23 245	+115,0	3,7	2,3
Polen	12 230	+115,1	42 446	+78,1	6,7	3,5
Portugal	1 897	+220,4	4 727	+155,9	0,7	2,5
Rumänien	3 034	+33,2	9 964	-9,8	1,6	3,3
Schweden	3 423	+164,3	5 971	+150,0	0,9	1,7
Slowakische Republik	1 240	+191,1	5 213	+131,8	0,8	4,2
Slowenien	920	+67,6	2 809	+12,0	0,4	3,1
Spanien	9 358	+276,7	21 837	+278,8	3,4	2,3
Tschechische Republik	3 107	+224,0	7 034	+94,6	1,1	2,3
Ungarn	1 750	+219,9	5 249	+64,4	0,8	3,0
Vereinigtes Königreich	12 897	+75,4	24 493	+78,0	3,9	1,9
Zypern	375	+132,9	906	+181,4	0,1	2,4
Island	276	+228,6	499	+296,0	0,1	1,8
Norwegen	1 506	x	2 895	x	0,5	1,9
Russland	1 860	+164,2	4 597	+171,9	0,7	2,5
Schweiz	12 611	+57,9	24 406	+43,3	3,9	1,9
Türkei	4 621	+277,8	11 162	+355,4	1,8	2,4
Ukraine	2 581	+299,5	6 100	+177,4	1,0	2,4
sonstige europäische Länder	6 690	+167,9	14 923	+83,6	2,4	2,2
Afrika	2 071	+226,7	7 070	+176,1	1,1	3,4
Republik Südafrika	275	+183,5	715	+225,0	0,1	2,6
sonstige afrikanische Länder	1 796	+234,5	6 355	+171,5	1,0	3,5
Asien	12 590	+330,6	33 252	+256,2	5,2	2,6
Arabische Golfstaaten	4 269	x	11 207	+495,5	1,8	2,6
Volksrepublik China und Hongkong	1 336	+82,3	2 833	+103,4	0,4	2,1
Indien	1 238	+132,7	3 488	+188,3	0,6	2,8
Israel	1 305	x	3 058	+489,2	0,5	2,3
Japan	850	+342,7	1 880	+150,0	0,3	2,2
Südkorea	540	x	1 263	+150,6	0,2	2,3
Taiwan	139	+297,1	443	+326,0	0,1	3,2
sonstige asiatische Länder	2 913	+333,5	9 080	+205,5	1,4	3,1
Amerika	17 221	+284,6	37 032	+259,6	5,8	2,2
Kanada	1 407	+352,4	3 522	+268,8	0,6	2,5
USA	12 311	+232,5	24 198	+217,7	3,8	2,0
sonstige nordamerikanische Länder	169	+344,7	430	+246,8	0,1	2,5
Mittelamerika und Karibik	809	x	2 264	+357,4	0,4	2,8
Brasilien	1 059	x	2 874	+342,2	0,5	2,7
sonstige südamerikanische Länder	1 466	x	3 744	x	0,6	2,6
Australien	330	+105,0	819	+105,3	0,1	2,5
Neuseeland und Ozeanien	139	+363,3	3 044	x	0,5	21,9
Ohne Angabe	14 400	+45,8	24 456	+30,8	3,9	1,7

Anmerkungen Seite 31

3.1 Leistung der Beherbergungsstätten nach Verwaltungsbezirken

Januar bis Oktober 2021

Amtliche Schlüsselnummer	Verwaltungsbezirk	Ankünfte				Übernachtungen	
		aller Gäste	Veränderung ¹⁾	ausländischer Gäste	Veränderung ¹⁾	aller Gäste	Veränderung ¹⁾
	Kreisfreie Städte						
111 000	Düsseldorf	837 135	-18,9	184 051	-37,7	1 445 391	-16,4
112 000	Duisburg	109 219	-10,8	13 101	-25,8	230 635	-12,3
113 000	Essen	255 452	-17,3	34 713	-26,1	617 045	-8,9
114 000	Krefeld	47 355	-14,8	8 454	-14,8	99 957	-1,1
116 000	Mönchengladbach	81 280	-8,6	9 283	-43,2	180 495	+17,6
117 000	Mülheim an der Ruhr	34 535	-22,1	4 101	-28,5	77 593	-17,2
119 000	Oberhausen	83 500	-18,1	12 324	-17,5	254 985	+4,8
120 000	Remscheid	19 530	-20,7	1 848	-24,6	41 749	-13,5
122 000	Solingen	17 085	-13,1	2 143	-14,4	35 589	-6,2
124 000	Wuppertal	92 922	-20,3	9 440	-29,9	271 482	-8,8
154 000	Kreis Kleve	203 897	-10,8	34 195	-24,5	506 545	-4,4
154 004	Bedburg-Hau	1 209	-38,8	108	-65,4	3 288	-35,4
154 008	Emmerich am Rhein, Stadt	16 795	-17,0	1 874	-57,5	31 064	-14,3
154 012	Geldern, Stadt	16 274	-23,1	1 252	-24,2	73 953	-8,9
154 016	Goch, Stadt	24 085	-2,1	4 637	+0,5	60 709	+3,9
154 020	Issum	2 006	+0,6	230	-8,0	4 943	-5,1
154 024	Kalkar, Stadt	37 616	-19,6	9 906	-40,9	94 351	-11,7
154 028	Kerken	2 544	+19,4	158	-30,7	4 189	+22,1
154 032	Kevelaer, Stadt	21 172	-14,6	2 650	+14,7	52 786	-11,0
154 036	Kleve, Stadt	19 388	-11,4	2 592	-21,4	42 472	+0,2
154 040	Kranenburg	5 054	-18,0	378	-66,2	14 138	-2,6
154 044	Rees, Stadt	14 165	-15,3	1 006	-48,5	28 711	-15,9
154 048	Rheurdt	1 618	-9,8	-	-	4 161	+3,5
154 052	Straelen, Stadt	8 278	-3,9	702	-6,5	19 340	+9,3
154 056	Uedem	5 771	-31,5	76	-36,1	19 190	-13,4
154 060	Wachtendonk	5 365	+2,7	325	-8,7	19 022	+12,9
154 064	Weeze	22 557	+41,0	8 301	+15,3	34 228	+54,4
158 000	Kreis Mettmann	141 705	-29,3	19 089	-44,4	304 975	-23,6
158 004	Erkrath, Stadt
158 008	Haan, Stadt	9 108	-11,7	1 129	-19,6	18 834	-8,1
158 012	Heiligenhaus, Stadt	3 965	-34,6	402	-69,4	7 241	-10,5
158 016	Hilden, Stadt	21 114	-24,5	1 580	-47,2	60 851	-10,2
158 020	Langenfeld (Rhld.), Stadt	10 482	-10,9	1 849	+26,0	22 606	-35,7
158 024	Mettmann, Stadt	19 479	-42,7	2 832	-56,6	39 977	-36,8
158 026	Monheim am Rhein, Stadt	16 415	-14,8	3 266	-30,5	32 358	-11,4
158 028	Ratingen, Stadt	45 787	-31,7	7 181	-41,3	89 679	-24,7
158 032	Velbert, Stadt	11 705	-29,8	636	-77,3	23 513	-23,1
158 036	Wülfrath, Stadt
162 000	Rhein-Kreis Neuss	139 724	-19,9	15 558	-55,6	465 494	-9,9
162 004	Dormagen, Stadt	14 421	-10,3	1 316	-33,3	79 151	-2,3
162 008	Grevenbroich, Stadt	14 895	+2,3	1 683	-55,5	47 821	+34,2
162 012	Jüchen, Stadt	2 282	+7,2	211	-17,3	4 621	-20,5
162 016	Kaarst, Stadt	9 153	-41,8	1 090	-60,6	13 067	-51,2
162 020	Korschenbroich, Stadt
162 022	Meerbusch, Stadt	14 205	-18,2	1 368	-35,9	123 825	+3,8
162 024	Neuss, Stadt	79 058	-22,9	9 524	-59,6	128 930	-27,0
162 028	Rommerskirchen
166 000	Kreis Viersen	77 200	-9,1	5 933	-31,5	186 659	-5,3
166 004	Brüggen	9 024	+41,3	489	-44,4	22 086	+13,0
166 008	Grefrath	2 802	-23,7	205	-19,6	8 965	+0,4
166 012	Kempfen, Stadt	6 685	-4,7	325	-16,5	25 174	+6,8
166 016	Nettetal, Stadt	24 076	-10,4	1 313	-51,1	55 791	-0,2
166 020	Niederkrüchten	5 535	-25,2	317	-63,6	14 481	-25,3
166 024	Schwalmtal
166 028	Tönisvorst, Stadt
166 032	Viersen, Stadt	6 863	-7,1	866	+95,0	13 434	-2,8
166 036	Willich, Stadt	19 806	-11,6	2 141	-21,3	43 178	-13,2
170 000	Kreis Wesel	190 568	-12,5	18 442	-26,6	440 168	-7,7
170 004	Alpen	3 066	-3,4	286	-14,6	6 516	+1,3
170 008	Dinslaken, Stadt	11 348	-16,2	997	-57,6	25 726	-11,3
170 012	Hamminkeln, Stadt	13 492	-4,3	618	+27,2	59 350	+0,5
170 016	Hünxe	1 318	-15,7	15	-91,3	3 697	+20,7
170 020	Kamp-Lintfort, Stadt	13 243	-14,4	694	-10,7	24 462	-12,8

1) Veränderung gegenüber dem Vorjahreszeitraum in % - 2) mittlere Aufenthaltsdauer (in Tagen) = Übernachtungen / Ankünfte - 3) mittlere Auslastung der angebotenen-Betten = (Übernachtungen / angebotene Bettentage) * 100

Noch: 3.1 Leistung der Beherbergungsstätten nach Verwaltungsbezirken

Januar bis Oktober 2021

Amtliche Schlüsselnummer	Verwaltungsbezirk	Übernachtungen		Mittlere Aufenthaltsdauer ²⁾		Mittlere Auslastung der angebotenen Betten ³⁾
		ausländischer Gäste	Veränderung ¹⁾	aller Gäste	ausländischer Gäste	
	Kreisfreie Städte					
111 000	Düsseldorf	334 308	-37,0	1,7	1,8	19,2
112 000	Duisburg	22 630	-30,1	2,1	1,7	21,8
113 000	Essen	70 748	-24,4	2,4	2,0	19,6
114 000	Krefeld	19 029	+8,8	2,1	2,3	20,7
116 000	Mönchengladbach	17 313	-31,9	2,2	1,9	31,0
117 000	Mülheim an der Ruhr	11 983	-25,7	2,2	2,9	17,8
119 000	Oberhausen	31 330	-5,4	3,1	2,5	32,3
120 000	Remscheid	3 875	-4,1	2,1	2,1	15,9
122 000	Solingen	5 178	-6,7	2,1	2,4	16,6
124 000	Wuppertal	19 701	-22,4	2,9	2,1	24,9
	Kreis Kleve	72 745	-21,7	2,5	2,1	24,3
154 004	Bedburg-Hau	1 191	-48,1	2,7	11,0	10,2
154 008	Emmerich am Rhein, Stadt	4 711	-50,0	1,8	2,5	26,7
154 012	Geldern, Stadt	2 252	-48,8	4,5	1,8	42,6
154 016	Goch, Stadt	12 476	-5,0	2,5	2,7	34,6
154 020	Issum	503	-11,0	2,5	2,2	11,5
154 024	Kalkar, Stadt	17 151	-34,7	2,5	1,7	13,7
154 028	Kerken	255	-40,3	1,6	1,6	9,1
154 032	Kevelaer, Stadt	13 720	+8,5	2,5	5,2	19,2
154 036	Kleve, Stadt	5 560	-13,8	2,2	2,1	24,4
154 040	Kranenburg	946	-68,0	2,8	2,5	29,8
154 044	Rees, Stadt	2 001	-46,5	2,0	2,0	28,0
154 048	Rheurd	-	-	2,6	-	14,2
154 052	Straelen, Stadt	1 764	-5,0	2,3	2,5	28,2
154 056	Uedem	113	-20,4	3,3	1,5	33,0
154 060	Wachtendonk	447	-21,3	3,5	1,4	23,2
154 064	Weeze	9 655	+19,4	1,5	1,2	27,8
	Kreis Mettmann	47 952	-36,3	2,2	2,5	17,3
158 004	Erkrath, Stadt
158 008	Haan, Stadt	2 506	-14,8	2,1	2,2	17,7
158 012	Heiligenhaus, Stadt	1 093	-32,1	1,8	2,7	16,0
158 016	Hilden, Stadt	5 895	-31,6	2,9	3,7	20,5
158 020	Langenfeld (Rhld.), Stadt	4 036	+17,6	2,2	2,2	16,4
158 024	Mettmann, Stadt	9 132	-41,2	2,1	3,2	19,6
158 026	Monheim am Rhein, Stadt	6 541	-34,4	2,0	2,0	18,8
158 028	Ratingen, Stadt	14 957	-35,1	2,0	2,1	14,6
158 032	Velbert, Stadt	1 509	-63,9	2,0	2,4	16,8
158 036	Wülfrath, Stadt
	Rhein-Kreis Neuss	43 171	-40,6	3,3	2,8	28,4
162 004	Dormagen, Stadt	6 260	-19,1	5,5	4,8	37,6
162 008	Grevenbroich, Stadt	4 207	-42,0	3,2	2,5	26,4
162 012	Jüchen, Stadt	783	-67,6	2,0	3,7	20,0
162 016	Kaarst, Stadt	1 607	-75,0	1,4	1,5	10,1
162 020	Korschenbroich, Stadt
162 022	Meerbusch, Stadt	12 171	+13,6	8,7	8,9	46,0
162 024	Neuss, Stadt	16 779	-54,1	1,6	1,8	18,4
162 028	Rommerskirchen
	Kreis Viersen	15 060	-32,2	2,4	2,5	23,7
166 004	Brüggen	1 456	-23,1	2,4	3,0	30,8
166 008	Grefrath	795	+61,6	3,2	3,9	15,7
166 012	Kempfen, Stadt	958	-39,7	3,8	2,9	23,1
166 016	Nettetal, Stadt	3 314	-43,1	2,3	2,5	23,3
166 020	Niederkrüchten	769	-72,6	2,6	2,4	26,0
166 024	Schwalmtal
166 028	Tönisvorst, Stadt
166 032	Viersen, Stadt	1 813	+132,4	2,0	2,1	23,0
166 036	Willich, Stadt	5 592	-31,6	2,2	2,6	25,1
	Kreis Wesel	48 772	-19,9	2,3	2,6	25,8
170 004	Alpen	700	-8,1	2,1	2,4	19,3
170 008	Dinslaken, Stadt	1 774	-69,1	2,3	1,8	26,1
170 012	Hamminkeln, Stadt	8 149	+14,9	4,4	13,2	38,4
170 016	Hünxe	41	-82,5	2,8	2,7	13,7
170 020	Kamp-Lintfort, Stadt	1 524	-3,2	1,8	2,2	21,5

Anmerkungen Seite 44

Noch: 3.1 Leistung der Beherbergungsstätten nach Verwaltungsbezirken

Januar bis Oktober 2021

Amtliche Schlüsselnummer	Verwaltungsbezirk	Ankünfte				Übernachtungen	
		aller Gäste	Veränderung ¹⁾	ausländischer Gäste	Veränderung ¹⁾	aller Gäste	Veränderung ¹⁾
	Noch: Kreis Wesel						
170 024	Moers, Stadt	29 360	-14,6	5 536	-27,4	60 020	-6,1
170 028	Neukirchen-Vluyn, Stadt	5 163	-39,4	350	-68,0	11 045	-35,6
170 032	Rheinberg, Stadt	4 163	-5,7	829	-12,6	9 189	+8,7
170 036	Schermbeck	16 670	-15,6	1 067	-35,6	33 067	-12,5
170 040	Sonsbeck	15 695	+3,5	689	+27,6	47 752	+2,2
170 044	Voerde (Niederrhein), Stadt	4 990	+12,8	343	-8,8	11 715	+15,6
170 048	Wesel, Stadt	37 803	-15,3	5 539	-18,1	72 758	-12,5
170 052	Xanten, Stadt	34 257	-11,2	1 479	-26,1	74 871	-11,0
100 000	Reg.-Bez. Düsseldorf	2 331 107	-17,4	372 675	-35,0	5 158 762	-10,5
	Kreisfreie Städte						
314 000	Bonn	318 305	-7,9	40 640	-8,2	689 012	-2,1
315 000	Köln	1 083 421	-21,4	231 135	-25,8	2 063 776	-14,9
316 000	Leverkusen	34 737	-31,0	3 509	-59,8	94 063	-12,3
	Städteregion Aachen	294 530	-18,4	66 939	-27,3	708 570	-14,3
334 002	Aachen, kreisfreie Stadt	187 051	-12,0	45 134	-23,7	417 812	-8,2
334 004	Alsdorf, Stadt	3 506	+1,5	263	-24,9	9 054	-27,6
334 008	Baesweiler, Stadt	3 196	+3,4	411	+24,9	6 838	+12,7
334 012	Eschweiler, Stadt	8 366	-15,9	1 151	-4,0	22 819	-4,6
334 016	Herzogenrath, Stadt	2 342	-35,7	68	-20,0	5 952	-4,0
334 020	Monschau, Stadt	33 218	-33,6	9 299	-34,5	80 978	-28,6
334 024	Roetgen	4 116	-40,0	846	-48,4	7 133	-42,6
334 028	Simmerath	34 961	-27,7	7 296	-29,8	119 243	-21,6
334 032	Stolberg (Rhd.), Stadt	4 135	-55,0	538	-66,2	12 457	-41,0
334 036	Würselen, Stadt	13 639	-1,1	1 933	-37,9	26 284	+8,8
358 000	Kreis Düren	110 791	-21,9	20 001	-32,2	328 231	-15,2
358 004	Aldenhoven
358 008	Düren, Stadt	30 942	-10,9	4 730	-24,8	72 553	+10,5
358 012	Heimbach, Stadt	34 623	-32,3	10 398	-34,4	134 443	-27,3
358 016	Hürtgenwald	5 798	-41,9	1 160	-29,9	15 383	-25,9
358 020	Inden
358 024	Jülich, Stadt	15 283	-13,8	1 404	-35,4	40 817	-5,4
358 028	Kreuzau	2 844	-6,0	222	+6,7	6 159	-8,1
358 032	Langenwehe
358 036	Linnich, Stadt	740	-27,4	86	+30,3	1 590	-16,2
358 040	Merzenich
358 044	Nideggen, Stadt	15 851	-13,6	1 839	-38,5	46 754	-5,6
358 048	Niederzier	2 391	-1,2	104	-31,1	4 354	-18,2
358 052	Nörvenich
358 056	Titz
358 060	Vettweiß
362 000	Rhein-Erft-Kreis	232 113	+3,4	36 780	-3,0	657 125	-14,6
362 004	Bedburg, Stadt	7 371	+2,5	1 365	+17,7	26 399	+20,6
362 008	Bergheim, Stadt	9 663	-1,5	2 002	-0,3	52 723	+24,8
362 012	Brühl, Stadt	117 457	+23,2	17 838	-4,9	185 552	-35,8
362 016	Elsdorf, Stadt	1 234	-4,4	110	-9,1	4 003	+10,1
362 020	Erfstadt, Stadt	3 616	-27,9	29	+3,6	12 407	-37,1
362 024	Frechen, Stadt	25 605	-7,7	4 620	+15,6	45 081	+0,1
362 028	Hürth, Stadt	32 924	-13,0	5 609	-16,1	240 696	-3,4
362 032	Kerpen, Stadt	20 035	-6,5	2 688	-7,2	58 075	-0,4
362 036	Pulheim, Stadt	8 314	-30,2	906	-14,3	15 632	-30,5
362 040	Wesseling, Stadt	5 894	-16,3	1 613	+34,6	16 557	-6,3
366 000	Kreis Euskirchen	116 110	-36,7	12 867	-47,9	375 551	-26,0
366 004	Bad Münstereifel, Stadt	6 066	-73,0	438	-80,2	42 989	-35,5
366 008	Blankenheim	20 657	-28,9	1 047	-48,9	58 358	-31,6
366 012	Dahlem	19 056	-23,9	4 910	-38,6	85 715	-18,2
366 016	Euskirchen, Stadt	18 436	-21,1	1 972	-40,9	33 832	-13,0
366 020	Hellenthal	10 703	-9,0	1 527	-51,3	31 451	+5,5
366 024	Kall	10 776	-46,6	607	-52,3	24 987	-29,3
366 028	Mechernich, Stadt
366 032	Nettersheim	4 141	-37,1	8	-27,3	9 598	-34,5
366 036	Schleiden, Stadt	14 771	-54,5	1 263	-69,8	48 516	-47,9
366 040	Weilerswist
366 044	Zülpich, Stadt	5 212	-5,9	55	-24,7	25 980	-1,9

Anmerkungen Seite 44

Noch: 3.1 Leistung der Beherbergungsstätten nach Verwaltungsbezirken

Januar bis Oktober 2021

Amtliche Schlüsselnummer	Verwaltungsbezirk	Übernachtungen		Mittlere Aufenthaltsdauer ²⁾		Mittlere Auslastung der angebotenen Betten ³⁾
		ausländischer Gäste	Veränderung ¹⁾	aller Gäste	ausländischer Gäste	
	Noch: Kreis Wesel					
170 024	Moers, Stadt	11 293	-33,8	2,0	2,0	27,6
170 028	Neukirchen-Vluyn, Stadt	953	-63,2	2,1	2,7	20,3
170 032	Rheinberg, Stadt	2 675	+16,6	2,2	3,2	20,6
170 036	Schermbach	2 368	-30,5	2,0	2,2	25,9
170 040	Sonsbeck	1 856	+55,6	3,0	2,7	13,9
170 044	Voerde (Niederrhein), Stadt	676	-5,5	2,3	2,0	26,3
170 048	Wesel, Stadt	13 904	-1,6	1,9	2,5	26,9
170 052	Xanten, Stadt	2 859	-30,4	2,2	1,9	26,9
100 000	Reg.-Bez. Düsseldorf	763 795	-31,1	2,2	2,0	21,8
	Kreisfreie Städte					
314 000	Bonn	91 221	-2,9	2,2	2,2	27,9
315 000	Köln	445 342	-24,3	1,9	1,9	22,8
316 000	Leverkusen	11 846	-36,6	2,7	3,4	24,2
	Städteregion Aachen	131 347	-28,7	2,4	2,0	26,0
334 002	Aachen, kreisfreie Stadt	80 825	-28,8	2,2	1,8	27,3
334 004	Alsdorf, Stadt	590	-19,5	2,6	2,2	27,1
334 008	Baesweiler, Stadt	1 045	+36,4	2,1	2,5	22,4
334 012	Eschweiler, Stadt	4 032	+17,9	2,7	3,5	27,5
334 016	Herzogenrath, Stadt	300	+20,0	2,5	4,4	18,8
334 020	Monschau, Stadt	17 859	-28,9	2,4	1,9	23,6
334 024	Roetgen	1 501	-58,4	1,7	1,8	20,7
334 028	Simmerath	20 217	-29,8	3,4	2,8	25,5
334 032	Stolberg (Rhld.), Stadt	1 386	-60,9	3,0	2,6	18,4
334 036	Würselen, Stadt	3 592	-21,2	1,9	1,9	25,0
358 000	Kreis Düren	72 110	-28,6	3,0	3,6	26,0
358 004	Aldenhoven
358 008	Düren, Stadt	9 403	-24,0	2,3	2,0	28,6
358 012	Heimbach, Stadt	48 686	-31,8	3,9	4,7	28,3
358 016	Hürtgenwald	2 607	-27,8	2,7	2,2	19,7
358 020	Inden
358 024	Jülich, Stadt	5 589	+19,7	2,7	4,0	31,4
358 028	Kreuzau	638	+65,7	2,2	2,9	17,1
358 032	Langerwehe
358 036	Linnich, Stadt	159	+31,4	2,1	1,8	13,1
358 040	Merzenich
358 044	Nideggen, Stadt	4 497	-42,1	2,9	2,4	22,1
358 048	Niederzier	204	-32,0	1,8	2,0	12,4
358 052	Nörvenich
358 056	Titz
358 060	Vettweiß
362 000	Rhein-Erft-Kreis	127 926	+7,2	2,8	3,5	32,3
362 004	Bedburg, Stadt	15 419	+29,6	3,6	11,3	25,0
362 008	Bergheim, Stadt	23 708	+34,9	5,5	11,8	40,1
362 012	Brühl, Stadt	24 715	-9,5	1,6	1,4	29,8
362 016	Elsdorf, Stadt	1 046	+17,8	3,2	9,5	14,7
362 020	Erfstadt, Stadt	80	+5,3	3,4	2,8	14,7
362 024	Frechen, Stadt	7 710	+12,8	1,8	1,7	24,6
362 028	Hürth, Stadt	45 013	+4,1	7,3	8,0	54,7
362 032	Kerpen, Stadt	5 443	-11,6	2,9	2,0	21,7
362 036	Pulheim, Stadt	1 700	-22,9	1,9	1,9	15,7
362 040	Wesseling, Stadt	3 092	-1,7	2,8	1,9	17,9
366 000	Kreis Euskirchen	48 502	-43,0	3,2	3,8	21,3
366 004	Bad Münstereifel, Stadt	848	-81,0	7,1	1,9	15,3
366 008	Blankenheim	3 550	-34,1	2,8	3,4	17,1
366 012	Dahlem	27 767	-37,7	4,5	5,7	33,5
366 016	Euskirchen, Stadt	3 171	-41,1	1,8	1,6	20,5
366 020	Hellenthal	4 304	-50,6	2,9	2,8	20,0
366 024	Kall	1 518	-23,4	2,3	2,5	23,7
366 028	Mechernich, Stadt
366 032	Nettersheim	13	-87,1	2,3	1,6	13,6
366 036	Schleiden, Stadt	4 272	-68,0	3,3	3,4	15,0
366 040	Weilerswist
366 044	Zülpich, Stadt	93	-29,0	5,0	1,7	74,5

Anmerkungen Seite 44

Noch: 3.1 Leistung der Beherbergungsstätten nach Verwaltungsbezirken

Januar bis Oktober 2021

Amtliche Schlüsselnummer	Verwaltungsbezirk	Ankünfte				Übernachtungen	
		aller Gäste	Veränderung ¹⁾	ausländischer Gäste	Veränderung ¹⁾	aller Gäste	Veränderung ¹⁾
370 000	Kreis Heinsberg	56 494	-3,5	6 557	-6,0	147 032	+5,2
370 004	Erkelenz, Stadt	10 061	+17,9	849	-7,7	19 555	+10,3
370 008	Gangelt
370 012	Geilenkirchen, Stadt
370 016	Heinsberg, Stadt	13 111	+14,8	2 781	+2,4	18 683	+7,2
370 020	Hückelhoven, Stadt	3 287	-28,3	176	-58,3	8 008	-9,9
370 024	Selfkant
370 028	Übach-Palenberg, Stadt	3 136	+0,5	510	+155,0	10 769	+7,7
370 032	Waldfeucht
370 036	Wassenberg, Stadt	10 443	-14,3	737	-12,5	23 687	-18,3
370 040	Wegberg, Stadt	11 288	-16,3	328	-43,7	51 408	+24,0
374 000	Oberbergischer Kreis	103 405	-13,5	6 363	-25,0	421 904	-5,5
374 004	Bergneustadt, Stadt	7 887	-7,6	414	-10,6	23 171	+11,5
374 008	Engelskirchen	6 635	-0,6	618	+56,1	62 063	-3,5
374 012	Gummersbach, Stadt	20 876	-24,3	2 161	-49,2	51 044	-17,7
374 016	Hückeswagen, Stadt	6 656	-12,6	110	-43,9	16 330	-3,0
374 020	Lindlar	9 937	+1,5	428	-38,1	32 920	+1,7
374 024	Marienheide
374 028	Morsbach
374 032	Nümbrecht	11 526	-17,8	253	+58,1	84 884	-10,2
374 036	Radevormwald, Stadt	5 654	-26,4	34	-38,2	28 081	-1,2
374 040	Reichshof
374 044	Waldbröl, Stadt	9 377	-4,5	207	-43,9	22 373	+6,3
374 048	Wiehl, Stadt	8 819	-20,9	697	-	20 656	-15,9
374 052	Wipperfürth, Stadt	9 513	+33,5	884	+105,1	20 239	+26,0
378 000	Rhein.-Berg. Kreis	75 836	-19,3	7 879	-15,0	251 083	-1,7
378 004	Bergisch Gladbach, Stadt	30 608	-9,3	4 568	-3,1	77 629	-0,6
378 008	Burscheid, Stadt	3 554	-21,3	157	-65,3	6 419	-16,1
378 012	Kürten	2 686	+3,4	73	-53,2	7 805	+24,1
378 016	Leichlingen (Rhld.), Stadt	6 016	-7,7	365	-20,3	79 659	+8,2
378 020	Odenthal	6 909	-44,2	402	+41,5	9 745	-53,5
378 024	Overath, Stadt	5 926	-18,4	1 028	-20,1	18 306	+6,8
378 028	Rösrath, Stadt	8 177	-13,6	585	+2,6	20 922	+14,6
378 032	Wermelskirchen, Stadt	11 960	-31,7	701	-48,2	30 598	-8,6
382 000	Rhein-Sieg-Kreis	233 273	-20,3	22 321	-30,9	584 635	-10,4
382 004	Alfter	3 700	-30,6	252	-1,6	12 421	-16,1
382 008	Bad Honnef, Stadt	24 399	-32,1	2 585	-31,8	58 710	-10,2
382 012	Bornheim, Stadt	11 162	-21,9	1 315	-26,1	33 542	-6,2
382 016	Eitorf	14 810	+4,8	685	+6,4	29 983	-2,5
382 020	Hennef (Sieg), Stadt	15 573	-26,3	785	-30,0	74 238	-24,0
382 024	Königswinter, Stadt	54 079	-24,3	5 911	-33,8	109 582	-15,4
382 028	Lohmar, Stadt	5 352	-21,1	402	-28,5	9 205	-26,4
382 032	Meckenheim, Stadt	8 010	+6,6	719	-25,6	21 331	+23,3
382 036	Much	7 494	-20,5	945	-0,4	18 045	-21,0
382 040	Neunkirchen-Seelscheid
382 044	Niederkassel, Stadt	6 926	-21,6	1 461	-28,2	12 070	-25,3
382 048	Rheinbach, Stadt	8 105	-41,1	1 121	-53,9	17 070	-33,0
382 052	Ruppichteroth
382 056	Sankt Augustin, Stadt	6 297	+9,8	707	+74,1	14 972	+32,7
382 060	Siegburg, Stadt	21 716	-23,7	2 186	-41,9	69 597	-2,7
382 064	Swisttal	4 151	-46,6	195	-75,3	14 544	-42,0
382 068	Troisdorf, Stadt	29 127	-5,4	2 782	-20,3	56 937	+8,8
382 072	Wachtberg	5 252	+3,9	181	-9,0	13 131	+24,8
382 076	Windeck	5 174	+4,2	58	-66,3	13 672	+23,8
300 000	Reg.-Bez. Köln	2 659 015	-18,2	454 991	-24,9	6 320 982	-12,4
	Kreisfreie Städte						
512 000	Bottrop	12 425	-13,9	830	-53,4	44 794	+18,8
513 000	Gelsenkirchen	53 561	-14,0	6 145	-26,3	178 831	-3,3
515 000	Münster	289 717	-6,9	27 143	+19,3	632 496	-4,0

Anmerkungen Seite 44

Noch: 3.1 Leistung der Beherbergungsstätten nach Verwaltungsbezirken

Januar bis Oktober 2021

Amtliche Schlüsselnummer	Verwaltungsbezirk	Übernachtungen		Mittlere Aufenthaltsdauer ²⁾		Mittlere Auslastung der angebotenen Betten ³⁾
		ausländischer Gäste	Veränderung ¹⁾	aller Gäste	ausländischer Gäste	
370 000	Kreis Heinsberg	14 936	-8,9	2,6	2,3	25,5
370 004	Erkelenz, Stadt	2 086	-15,9	1,9	2,5	31,3
370 008	Gangelt
370 012	Geilenkirchen, Stadt
370 016	Heinsberg, Stadt	3 605	-1,5	1,4	1,3	33,1
370 020	Hückelhoven, Stadt	313	-68,2	2,4	1,8	20,0
370 024	Selfkant
370 028	Übach-Palenberg, Stadt	1 646	+103,7	3,4	3,2	20,7
370 032	Waldfeucht
370 036	Wassenberg, Stadt	1 111	-10,3	2,3	1,5	15,4
370 040	Wegberg, Stadt	2 292	-17,4	4,6	7,0	30,3
374 000	Oberbergischer Kreis	19 903	-20,8	4,1	3,1	28,6
374 004	Bergneustadt, Stadt	2 428	+120,1	2,9	5,9	17,1
374 008	Engelskirchen	1 846	+24,8	9,4	3,0	49,8
374 012	Gummersbach, Stadt	6 488	-38,7	2,4	3,0	23,9
374 016	Hückeswagen, Stadt	266	-44,9	2,5	2,4	12,0
374 020	Lindlar	2 338	-23,1	3,3	5,5	17,6
374 024	Marienheide
374 028	Morsbach
374 032	Nümbrecht	688	+50,9	7,4	2,7	45,4
374 036	Radevormwald, Stadt	52	-33,3	5,0	1,5	20,7
374 040	Reichshof
374 044	Waldbröl, Stadt	901	-28,0	2,4	4,4	24,3
374 048	Wiehl, Stadt	1 148	-11,6	2,3	1,6	17,4
374 052	Wipperfürth, Stadt	1 879	+111,1	2,1	2,1	21,6
378 000	Rhein.-Berg. Kreis	21 083	-1,3	3,3	2,7	26,2
378 004	Bergisch Gladbach, Stadt	9 156	+14,1	2,5	2,0	23,5
378 008	Burscheid, Stadt	303	-62,3	1,8	1,9	17,8
378 012	Kürten	136	-54,1	2,9	1,9	19,9
378 016	Leichlingen (Rhld.), Stadt	3 826	+12,6	13,2	10,5	53,8
378 020	Odenthal	792	+56,5	1,4	2,0	9,5
378 024	Overath, Stadt	4 258	-0,6	3,1	4,1	22,0
378 028	Rösrath, Stadt	1 062	+7,7	2,6	1,8	26,1
378 032	Wermelskirchen, Stadt	1 550	-49,5	2,6	2,2	22,0
382 000	Rhein-Sieg-Kreis	65 373	-18,8	2,5	2,9	23,0
382 004	Alfter	2 085	+93,1	3,4	8,3	23,6
382 008	Bad Honnef, Stadt	5 930	-26,3	2,4	2,3	17,3
382 012	Bornheim, Stadt	6 282	+16,1	3,0	4,8	21,2
382 016	Eitorf	1 663	+3,1	2,0	2,4	19,3
382 020	Hennef (Sieg), Stadt	1 857	-39,3	4,8	2,4	30,6
382 024	Königswinter, Stadt	14 037	-15,7	2,0	2,4	21,9
382 028	Lohmar, Stadt	784	-38,8	1,7	2,0	17,9
382 032	Meckenheim, Stadt	1 995	-10,2	2,7	2,8	34,0
382 036	Much	2 420	+1,0	2,4	2,6	19,1
382 040	Neunkirchen-Seelscheid
382 044	Niederkassel, Stadt	3 631	-27,2	1,7	2,5	18,6
382 048	Rheinbach, Stadt	2 415	-43,1	2,1	2,2	21,4
382 052	Ruppichteroth
382 056	Sankt Augustin, Stadt	1 754	+126,6	2,4	2,5	37,7
382 060	Siegburg, Stadt	13 618	-32,1	3,2	6,2	28,6
382 064	Swisttal	310	-72,9	3,5	1,6	16,7
382 068	Troisdorf, Stadt	5 860	-12,6	2,0	2,1	25,6
382 072	Wachtberg	540	+9,8	2,5	3,0	17,9
382 076	Windeck	148	-55,8	2,6	2,6	20,3
300 000	Reg.-Bez. Köln	1 049 589	-21,3	2,4	2,3	25,1
	Kreisfreie Städte					
512 000	Bottrop	5 126	+76,0	3,6	6,2	29,1
513 000	Gelsenkirchen	13 976	-19,8	3,3	2,3	27,8
515 000	Münster	52 068	+25,5	2,2	1,9	24,4

Anmerkungen Seite 44

Noch: 3.1 Leistung der Beherbergungsstätten nach Verwaltungsbezirken

Januar bis Oktober 2021

Amtliche Schlüsselnummer	Verwaltungsbezirk	Ankünfte				Übernachtungen	
		aller Gäste	Veränderung ¹⁾	ausländischer Gäste	Veränderung ¹⁾	aller Gäste	Veränderung ¹⁾
554 000	Kreis Borken	159 834	+0,4	22 176	+13,6	382 758	+3,6
554 004	Ahaus, Stadt	14 684	-13,1	1 454	-34,5	36 806	+1,8
554 008	Bocholt, Stadt	21 072	-9,3	2 142	-19,4	49 194	-9,2
554 012	Borken, Stadt	14 762	+4,8	1 115	-14,0	43 000	+26,6
554 016	Gescher, Stadt	5 619	-18,6	331	-9,6	10 350	-8,7
554 020	Gronau (Westf.), Stadt	29 219	+5,9	3 889	-2,4	76 018	-1,7
554 024	Heek	3 926	-3,2	330	+89,7	8 973	+15,5
554 028	Heiden
554 032	Isselburg, Stadt	5 022	-19,1	782	-58,3	9 862	-0,6
554 036	Legden	17 897	+25,8	5 947	+265,3	39 205	-2,3
554 040	Raesfeld	3 880	-3,1	79	-61,3	6 770	-8,5
554 044	Reken	8 633	+0,7	755	+3,3	20 408	+13,1
554 048	Rhede, Stadt	3 859	-26,3	450	-20,4	7 763	-0,9
554 052	Schöppingen	6 368	+6,4	251	+16,2	16 619	+20,9
554 056	Stadtlohn, Stadt
554 060	Südlohn	7 657	+4,1	889	+7,6	15 538	+10,9
554 064	Velen, Stadt	8 176	+33,7	3 169	+46,4	21 840	+23,5
554 068	Vreden, Stadt	6 918	+9,5	551	+4,8	14 261	+11,5
558 000	Kreis Coesfeld	112 393	-5,9	6 702	-10,1	268 535	-17,8
558 004	Ascheberg	9 664	-12,0	780	-33,4	17 610	-3,9
558 008	Billerbeck, Stadt	12 842	-9,0	459	-57,5	25 910	-11,2
558 012	Coesfeld, Stadt	12 628	-19,6	696	-10,9	21 261	-15,6
558 016	Dülmen, Stadt	22 677	+4,8	1 012	+1,9	55 835	+15,3
558 020	Havixbeck	2 522	-6,7	66	-51,1	12 211	+60,0
558 024	Lüdinghausen, Stadt	11 291	+5,7	600	-41,7	23 817	+15,4
558 028	Nordkirchen	9 415	-3,3	116	+182,9	41 571	-62,8
558 032	Nottuln	9 436	-21,6	337	-0,6	24 143	-7,7
558 036	Olfen, Stadt	3 012	+27,1	60	-54,5	7 871	+111,0
558 040	Rosendahl	3 608	-11,8	1 120	+91,1	5 549	-11,4
558 044	Senden	15 298	-0,5	1 456	+24,6	32 757	+11,3
562 000	Kreis Recklinghausen	164 290	-6,9	16 932	-16,2	405 283	+6,7
562 004	Castrop-Rauxel, Stadt	10 304	-26,8	700	-50,0	22 288	-20,6
562 008	Datteln, Stadt	16 903	-19,4	293	-17,2	43 679	-20,8
562 012	Dorsten, Stadt	20 275	+18,6	3 430	+156,7	55 188	+33,1
562 014	Gladbeck, Stadt
562 016	Haltern am See, Stadt	33 074	-4,8	652	-43,4	72 765	+0,5
562 020	Herten, Stadt	9 120	-11,5	724	-11,8	19 188	+1,8
562 024	Marl, Stadt	14 317	+14,4	3 525	+105,7	30 338	+13,7
562 028	Oer-Erkenschwick, Stadt	8 253	+25,4	455	+53,2	33 035	+92,6
562 032	Recklinghausen, Stadt	29 768	+4,4	2 550	-11,3	90 184	+33,6
562 036	Waltrip, Stadt
566 000	Kreis Steinfurt	202 693	+4,8	17 700	-0,2	594 402	+8,5
566 004	Altenberge	7 998	+13,3	33	+37,5	13 171	+17,4
566 008	Emsdetten, Stadt	10 596	+5,3	328	-23,7	21 987	-1,6
566 012	Greven, Stadt	25 345	+2,3	2 009	+35,3	62 514	+28,2
566 016	Hörstel, Stadt	21 852	+1,9	1 876	+12,1	65 020	-6,4
566 020	Hopsten
566 024	Horstmar, Stadt	1 034	-22,4	196	+226,7	10 598	+129,1
566 028	Ibbenbüren, Stadt	18 440	-4,7	2 014	+20,5	31 720	-11,8
566 032	Ladbergen	9 116	-1,6	1 483	+38,7	17 617	-2,4
566 036	Laer
566 040	Lengerich, Stadt	5 238	-11,0	610	-5,0	14 276	-8,5
566 044	Lienen	3 330	-22,1	1 059	-10,9	15 898	-13,8
566 048	Lotte
566 052	Metelen
566 056	Mettingen	5 254	+10,4	509	-12,5	30 046	-16,0
566 060	Neuenkirchen
566 064	Nordwalde	2 408	-15,7	28	+250,0	4 587	-34,8
566 068	Ochtrup, Stadt	3 162	+4,7	175	-22,6	5 838	+7,0
566 072	Recke	3 841	+2,1	156	-6,0	13 175	-7,0
566 076	Rheine, Stadt	29 461	+6,3	3 678	-11,1	78 607	+12,3
566 080	Saerbeck	5 516	+19,0	280	+12,4	14 649	+46,0
566 084	Steinfurt, Stadt	8 879	+56,3	382	-58,2	23 429	+87,6
566 088	Tecklenburg, Stadt	22 474	+19,1	1 675	-11,6	104 850	+29,2
566 092	Westerkappeln	1 577	-11,4	137	+33,0	5 839	-4,7
566 096	Wettringen	12 591	+3,1	839	-7,9	44 997	-

Anmerkungen Seite 44

Noch: 3.1 Leistung der Beherbergungsstätten nach Verwaltungsbezirken

Januar bis Oktober 2021

Amtliche Schlüsselnummer	Verwaltungsbezirk	Übernachtungen		Mittlere Aufenthaltsdauer ²⁾		Mittlere Auslastung der angebotenen Betten ³⁾
		ausländischer Gäste	Veränderung ¹⁾	aller Gäste	ausländischer Gäste	
554 000	Kreis Borken	55 270	+8,8	2,4	2,5	24,5
554 004	Ahaus, Stadt	4 943	-17,5	2,5	3,4	23,5
554 008	Bochoit, Stadt	6 587	+6,1	2,3	3,1	22,3
554 012	Borken, Stadt	6 212	+3,0	2,9	5,6	18,4
554 016	Gescher, Stadt	462	-31,5	1,8	1,4	26,2
554 020	Gronau (Westf.), Stadt	12 997	-6,6	2,6	3,3	34,6
554 024	Heek	696	+166,7	2,3	2,1	15,3
554 028	Heiden
554 032	Isselburg, Stadt	1 487	-47,3	2,0	1,9	26,1
554 036	Legden	7 047	+63,9	2,2	1,2	26,9
554 040	Raesfeld	197	-74,0	1,7	2,5	17,0
554 044	Reken	4 973	+61,0	2,4	6,6	25,0
554 048	Rhede, Stadt	1 109	+15,2	2,0	2,5	24,8
554 052	Schöppingen	1 398	+235,3	2,6	5,6	21,0
554 056	Stadtlohn, Stadt
554 060	Südlohn	1 830	+33,8	2,0	2,1	30,6
554 064	Velen, Stadt	3 992	+40,3	2,7	1,3	19,2
554 068	Vreden, Stadt	1 217	+27,3	2,1	2,2	34,2
558 000	Kreis Coesfeld	21 545	+20,2	2,4	3,2	21,5
558 004	Ascheberg	1 067	-49,3	1,8	1,4	24,1
558 008	Billerbeck, Stadt	1 655	-35,3	2,0	3,6	20,4
558 012	Coesfeld, Stadt	1 273	-7,2	1,7	1,8	25,3
558 016	Dülmen, Stadt	8 657	+90,9	2,5	8,6	33,8
558 020	Havixbeck	262	-3,7	4,8	4,0	33,3
558 024	Lüdinghausen, Stadt	1 380	-49,8	2,1	2,3	34,1
558 028	Nordkirchen	176	+134,7	4,4	1,5	11,4
558 032	Nottuln	759	+11,3	2,6	2,3	21,9
558 036	Olfen, Stadt	97	-60,9	2,6	1,6	27,2
558 040	Rosendahl	1 120	+91,1	1,5	1,0	13,8
558 044	Senden	5 099	+86,3	2,1	3,5	24,9
562 000	Kreis Recklinghausen	54 708	+10,3	2,5	3,2	31,3
562 004	Castrop-Rauxel, Stadt	2 115	-32,4	2,2	3,0	17,3
562 008	Datteln, Stadt	736	-14,8	2,6	2,5	39,3
562 012	Dorsten, Stadt	12 620	+99,6	2,7	3,7	32,8
562 014	Gladbeck, Stadt
562 016	Haltern am See, Stadt	1 295	-39,6	2,2	2,0	25,8
562 020	Herten, Stadt	2 253	+11,4	2,1	3,1	28,2
562 024	Marl, Stadt	8 122	+110,3	2,1	2,3	26,2
562 028	Oer-Erkenschwick, Stadt	4 473	+132,2	4,0	9,8	26,1
562 032	Recklinghausen, Stadt	14 592	+20,9	3,0	5,7	52,0
562 036	Waltrop, Stadt
566 000	Kreis Steinfurt	77 178	+24,2	2,9	4,4	29,8
566 004	Altenberge	388	+129,6	1,6	11,8	27,4
566 008	Emsdetten, Stadt	2 493	-40,4	2,1	7,6	18,6
566 012	Greven, Stadt	5 273	+87,3	2,5	2,6	28,2
566 016	Hörstel, Stadt	8 533	+48,3	3,0	4,5	30,5
566 020	Hopsten
566 024	Horstmar, Stadt	4 968	x	10,2	25,3	54,5
566 028	Ibbenbüren, Stadt	3 414	-1,9	1,7	1,7	22,9
566 032	Ladbergen	2 093	+53,9	1,9	1,4	25,0
566 036	Laer
566 040	Lengerich, Stadt	2 059	-6,0	2,7	3,4	19,9
566 044	Lienen	9 437	-8,2	4,8	8,9	32,0
566 048	Lotte
566 052	Metelen
566 056	Mettingen	1 800	-18,8	5,7	3,5	37,2
566 060	Neuenkirchen
566 064	Nordwalde	48	x	1,9	1,7	9,4
566 068	Ochtrup, Stadt	287	-8,9	1,8	1,6	23,2
566 072	Recke	231	-37,6	3,4	1,5	23,2
566 076	Rheine, Stadt	7 163	+8,0	2,7	1,9	35,5
566 080	Saerbeck	753	+96,6	2,7	2,7	23,1
566 084	Steinfurt, Stadt	2 484	+15,3	2,6	6,5	23,7
566 088	Tecklenburg, Stadt	14 719	+81,8	4,7	8,8	44,9
566 092	Westerkappeln	482	-15,0	3,7	3,5	37,4
566 096	Wettringen	9 326	-9,3	3,6	11,1	42,7

Anmerkungen Seite 44

Noch: 3.1 Leistung der Beherbergungsstätten nach Verwaltungsbezirken

Januar bis Oktober 2021

Amtliche Schlüsselnummer	Verwaltungsbezirk	Ankünfte				Übernachtungen	
		aller Gäste	Veränderung ¹⁾	ausländischer Gäste	Veränderung ¹⁾	aller Gäste	Veränderung ¹⁾
570 000	Kreis Warendorf	100 163	+8,4	6 141	-18,1	321 316	+5,7
570 004	Ahlen, Stadt	7 721	+5,3	616	+9,6	18 124	+7,5
570 008	Beckum, Stadt	5 854	+5,5	515	-28,0	15 204	+0,9
570 012	Beelen	1 549	+14,8	479	+127,0	4 409	+21,2
570 016	Drensteinfurt, Stadt	4 088	+13,8	245	+20,7	6 235	+11,4
570 020	Ennigerloh, Stadt	5 007	-8,4	403	-34,9	11 492	-6,5
570 024	Everswinkel	2 555	-6,3	72	+9,1	8 792	+6,0
570 028	Oelde, Stadt	6 019	-21,1	708	-45,6	11 745	-52,6
570 032	Ostbevern	9 442	+12,2	454	-61,0	14 364	-7,0
570 036	Sassenberg, Stadt	14 815	+23,1	595	-3,4	56 418	+27,6
570 040	Sendenhorst, Stadt	8 434	+11,8	406	-12,9	62 841	+7,3
570 044	Telgte, Stadt	9 499	-1,4	485	+0,4	50 403	+4,0
570 048	Wadersloh	1 006	-51,8	68	-20,0	3 920	-37,0
570 052	Warendorf, Stadt	24 174	+26,8	1 095	+8,2	57 369	+28,5
500 000	Reg.-Bez. Münster	1 095 076	-3,0	103 769	-1,5	2 828 415	+0,7
711 000	Kreisfreie Stadt Bielefeld	130 074	-13,4	14 421	-35,0	275 924	-5,3
754 000	Kreis Gütersloh	113 147	-4,2	10 190	-19,7	293 984	+2,9
754 004	Borgholzhausen, Stadt	-	-100,0	-	-	-	-100,0
754 008	Gütersloh, Stadt	23 040	-13,9	3 766	-14,0	78 952	-7,3
754 012	Halle (Westf.), Stadt	14 963	+1,0	1 151	+4,2	34 414	+10,3
754 016	Harsewinkel, Stadt	10 043	-8,7	698	-62,5	25 382	+2,9
754 020	Herzebrock-Clarholz	2 528	+11,0	237	-15,7	7 627	+54,2
754 024	Langenberg	114	-81,7	-	-100,0	404	-73,0
754 028	Rheda-Wiedenbrück, Stadt	17 377	-13,9	1 321	-7,0	34 646	-4,0
754 032	Rietberg, Stadt	13 669	+30,1	926	+59,7	25 347	+44,7
754 036	Schloß Holte-Stukenbrock, Stadt	14 151	-0,7	980	+12,3	39 293	-2,9
754 040	Steinhagen	2 448	-35,7	21	-95,3	3 702	-31,4
754 044	Verl, Stadt	5 759	+120,0	613	+110,7	10 155	+96,0
754 048	Versmold, Stadt	6 729	+0,8	212	+14,6	28 669	+15,1
754 052	Werther (Westf.), Stadt	2 326	-49,3	265	-78,2	5 393	-37,5
758 000	Kreis Herford	48 804	-5,6	4 955	+15,8	218 277	-6,3
758 004	Bünde, Stadt	4 078	-17,6	355	-13,2	11 002	-14,6
758 008	Enger, Stadt	-	-	-	-	-	-
758 012	Herford, Stadt	14 692	+11,8	2 623	+103,6	31 827	-8,3
758 016	Hiddenhausen	6 833	+7,0	429	-5,9	13 519	+17,3
758 020	Kirchlengern
758 024	Löhne, Stadt	5 133	+40,0	115	+0,9	81 567	+33,9
758 028	Rödinghausen	4 140	-14,1	143	+127,0	14 126	+8,0
758 032	Spenge, Stadt
758 036	Vlotho, Stadt	11 175	-31,2	1 236	-36,1	57 534	-37,1
762 000	Kreis Höxter	134 338	-12,5	7 611	-3,3	668 119	-3,6
762 004	Bad Driburg, Stadt	39 767	-19,1	891	-18,9	425 115	+2,0
762 008	Beverungen, Stadt	15 739	-10,1	657	-6,0	37 124	-9,0
762 012	Borgentreich, Stadt
762 016	Brakel, Stadt	4 450	-13,2	267	-44,0	12 488	-6,7
762 020	Höxter, Stadt	36 472	-9,3	2 089	+21,0	101 153	-15,4
762 024	Marienmünster, Stadt
762 028	Nieheim, Stadt	3 166	-25,4	861	+1,4	15 825	-25,2
762 032	Steinheim, Stadt	5 093	-1,0	254	+19,8	10 551	-3,0
762 036	Warburg, Stadt	22 449	-2,1	1 568	+24,8	45 886	+1,3
762 040	Willebadessen, Stadt	5 207	-24,2	955	-34,2	14 625	-21,5
766 000	Kreis Lippe	211 937	-11,7	12 779	-19,8	1 013 221	+0,4
766 004	Augustdorf
766 008	Bad Salzuflen, Stadt	70 974	-15,8	5 095	-17,6	490 617	+2,5
766 012	Barntrup, Stadt
766 016	Blomberg, Stadt	1 395	-54,6	149	-5,7	2 833	-77,9
766 020	Detmold, Stadt	23 825	-11,4	1 360	-25,7	48 423	-5,2
766 024	Dörentrup	5 548	-19,5	79	-41,9	16 739	-16,3
766 028	Extertal	9 744	+18,8	547	-8,1	32 189	+18,9
766 032	Horn-Bad Meinberg, Stadt	34 821	-20,7	2 150	-13,1	202 869	-4,7

Anmerkungen Seite 44

Noch: 3.1 Leistung der Beherbergungsstätten nach Verwaltungsbezirken

Januar bis Oktober 2021

Amtliche Schlüsselnummer	Verwaltungsbezirk	Übernachtungen		Mittlere Aufenthaltsdauer ²⁾		Mittlere Auslastung der angebotenen Betten ³⁾
		ausländischer Gäste	Veränderung ¹⁾	aller Gäste	ausländischer Gäste	
570 000	Kreis Warendorf	18 107	-40,8	3,2	2,9	29,6
570 004	Ahlen, Stadt	2 754	-5,4	2,3	4,5	20,2
570 008	Beckum, Stadt	1 483	-29,7	2,6	2,9	19,9
570 012	Beelen	1 424	+98,6	2,8	3,0	26,1
570 016	Drensteinfurt, Stadt	516	+11,2	1,5	2,1	19,9
570 020	Ennigerloh, Stadt	899	-38,6	2,3	2,2	26,1
570 024	Everswinkel	157	+8,3	3,4	2,2	29,0
570 028	Oelde, Stadt	1 711	-86,0	2,0	2,4	16,7
570 032	Ostbevern	548	-76,5	1,5	1,2	16,2
570 036	Sassenberg, Stadt	2 033	-16,1	3,8	3,4	23,9
570 040	Sendenhorst, Stadt	882	-6,4	7,5	2,2	62,8
570 044	Telgte, Stadt	1 258	+48,2	5,3	2,6	56,8
570 048	Wadersloh	1 128	-3,9	3,9	16,6	20,1
570 052	Warendorf, Stadt	3 314	+15,7	2,4	3,0	24,3
500 000	Reg.-Bez. Münster	297 978	+9,2	2,6	2,9	26,6
711 000	Kreisfreie Stadt Bielefeld	41 624	-19,3	2,1	2,9	25,5
754 000	Kreis Gütersloh	24 947	-15,8	2,6	2,4	23,9
754 004	Borgholzhausen, Stadt	-	-	-	-	-
754 008	Gütersloh, Stadt	8 998	-11,4	3,4	2,4	28,3
754 012	Halle (Westf.), Stadt	2 848	+5,3	2,3	2,5	27,6
754 016	Harsewinkel, Stadt	2 770	-41,4	2,5	4,0	18,5
754 020	Herzebrock-Clarholz	920	-0,1	3,0	3,9	21,2
754 024	Langenberg	6	-96,4	3,5	-	15,0
754 028	Rheda-Wiedenbrück, Stadt	2 649	-36,6	2,0	2,0	22,3
754 032	Rietberg, Stadt	2 105	+82,9	1,9	2,3	29,3
754 036	Schloß Holte-Stukenbrock, Stadt	2 149	+14,4	2,8	2,2	22,5
754 040	Steinhagen	21	-97,7	1,5	1,0	12,2
754 044	Verl, Stadt	951	+95,7	1,8	1,6	25,8
754 048	Versmold, Stadt	751	+36,3	4,3	3,5	11,6
754 052	Werther (Westf.), Stadt	779	-56,6	2,3	2,9	15,5
758 000	Kreis Herford	14 832	+33,6	4,5	3,0	31,2
758 004	Bünde, Stadt	1 195	-13,9	2,7	3,4	20,6
758 008	Enger, Stadt	-	-	-	-	-
758 012	Herford, Stadt	7 064	+104,3	2,2	2,7	28,6
758 016	Hiddenhausen	779	-2,1	2,0	1,8	21,0
758 020	Kirchlengern
758 024	Löhne, Stadt	773	+21,2	15,9	6,7	70,9
758 028	Rödinghausen	2 391	+281,9	3,4	16,7	17,1
758 032	Spenge, Stadt
758 036	Vlotho, Stadt	2 522	-39,3	5,1	2,0	25,9
762 000	Kreis Höxter	28 830	-4,7	5,0	3,8	37,2
762 004	Bad Driburg, Stadt	2 752	-10,3	10,7	3,1	56,0
762 008	Beverungen, Stadt	2 885	+61,3	2,4	4,4	20,0
762 012	Borgentreich, Stadt
762 016	Brakel, Stadt	1 556	-32,2	2,8	5,8	14,0
762 020	Höxter, Stadt	6 375	+43,0	2,8	3,1	35,4
762 024	Mariemünster, Stadt
762 028	Nieheim, Stadt	6 830	-27,2	5,0	7,9	10,7
762 032	Steinheim, Stadt	959	+25,0	2,1	3,8	29,2
762 036	Warburg, Stadt	4 128	+0,6	2,0	2,6	19,0
762 040	Willebadessen, Stadt	3 111	-23,2	2,8	3,3	22,5
766 000	Kreis Lippe	47 697	-8,7	4,8	3,7	34,5
766 004	Augustdorf
766 008	Bad Salzuflen, Stadt	11 397	-12,2	6,9	2,2	44,0
766 012	Barntrup, Stadt
766 016	Blomberg, Stadt	423	+1,4	2,0	2,8	13,1
766 020	Detmold, Stadt	2 917	-21,6	2,0	2,1	22,6
766 024	Dörentrup	482	-26,3	3,0	6,1	22,4
766 028	Extetal	2 065	+16,1	3,3	3,8	35,8
766 032	Horn-Bad Meinberg, Stadt	15 180	+27,3	5,8	7,1	33,2

Anmerkungen Seite 44

Noch: 3.1 Leistung der Beherbergungsstätten nach Verwaltungsbezirken

Januar bis Oktober 2021

Amtliche Schlüsselnummer	Verwaltungsbezirk	Ankünfte				Übernachtungen	
		aller Gäste	Veränderung ¹⁾	ausländischer Gäste	Veränderung ¹⁾	aller Gäste	Veränderung ¹⁾
	Noch: Kreis Lippe						
766 036	Kalletal	28 790	-3,0	143	-55,0	122 941	+7,9
766 040	Lage, Stadt	3 515	-8,8	124	-19,0	11 896	-5,5
766 044	Lemgo, Stadt	7 252	-22,8	426	-45,5	12 673	-23,1
766 048	Leopoldshöhe	1 509	+14,1	118	+68,6	3 875	+13,6
766 052	Lügde, Stadt	4 731	+4,1	256	-26,0	10 638	+14,7
766 056	Oerlinghausen, Stadt	2 573	-19,6	19	-58,7	6 129	-15,9
766 060	Schieder-Schwalenberg, Stadt	13 460	+19,0	977	-19,6	33 002	+21,5
766 064	Schlangen	-	-	-	-	-	-
770 000	Kreis Minden-Lübbecke	146 841	-11,0	8 302	-25,2	918 649	-5,0
770 004	Bad Oeynhausen, Stadt	52 499	-11,7	2 169	+0,1	627 732	-4,5
770 008	Espelkamp, Stadt	5 078	-17,5	376	-42,9	11 117	-24,1
770 012	Hille	3 173	-16,0	118	-39,2	10 451	-11,1
770 016	Hüllhorst
770 020	Lübbecke, Stadt
770 024	Minden, Stadt	34 348	-8,3	1 704	-40,1	58 065	-2,5
770 028	Petershagen, Stadt	10 981	-29,7	335	-62,5	56 879	-25,9
770 032	Porta Westfalica, Stadt	11 959	+6,9	456	+45,7	24 392	+23,4
770 036	Preußisch-Oldendorf, Stadt	8 584	-12,7	387	-25,6	78 782	+3,9
770 040	Rahden, Stadt	4 135	+11,5	296	+25,4	12 527	+8,0
770 044	Stemwede	8 500	-12,6	502	+15,7	23 361	-0,7
774 000	Kreis Paderborn	149 364	-14,7	9 773	-40,3	541 157	-9,6
774 004	Altenbeken
774 008	Bad Lippspringe, Stadt	28 427	-30,0	439	-54,6	215 382	-14,4
774 012	Borchen	4 176	-17,8	128	-39,6	28 985	-2,3
774 016	Büren, Stadt	9 452	-12,5	787	-58,2	23 629	-6,0
774 020	Delbrück, Stadt	7 815	-1,4	576	-48,3	18 092	+26,5
774 024	Hövelhof	12 153	+22,0	928	-11,3	28 928	+22,5
774 028	Lichtenau, Stadt
774 032	Paderborn, Stadt	76 494	-11,1	6 089	-12,2	151 016	-5,8
774 036	Salzkotten, Stadt
774 040	Bad Wünnenberg, Stadt	8 709	-31,2	704	-82,9	71 296	-20,7
700 000	Reg.-Bez. Detmold	934 505	-11,3	68 031	-24,8	3 929 331	-3,6
	Kreisfreie Städte						
911 000	Bochum	80 055	-28,4	9 341	-28,3	202 907	-15,1
913 000	Dortmund	279 208	-17,9	41 931	-31,0	515 774	-16,4
914 000	Hagen	33 615	-27,1	3 063	-34,4	128 444	-9,8
915 000	Hamm	45 455	-24,6	5 048	-14,0	96 823	-6,0
916 000	Herne	21 747	-10,0	770	-32,8	37 893	-20,6
954 000	Ennepe-Ruhr-Kreis	80 562	-16,1	4 892	-18,9	267 845	-13,0
954 004	Breckerfeld, Stadt	2 617	+12,5	188	+52,8	6 626	+28,6
954 008	Ennepetal, Stadt	3 547	-2,7	283	+86,2	51 827	+10,7
954 012	Gevelsberg, Stadt
954 016	Hattingen, Stadt	25 340	-20,0	932	-18,0	111 289	-17,6
954 020	Herdecke, Stadt	12 306	-13,6	1 096	-6,9	23 596	-19,9
954 024	Schwelm, Stadt	6 993	-14,2	431	-40,3	10 561	-23,1
954 028	Sprockhövel, Stadt	7 782	-22,1	646	-32,6	18 134	-20,6
954 032	Wetter (Ruhr), Stadt
954 036	Witten, Stadt	14 045	-15,5	1 023	-24,5	32 614	-15,5
958 000	Hochsauerlandkreis	558 461	-29,8	63 696	-61,9	2 114 293	-22,1
958 004	Arnsberg, Stadt	37 664	-16,2	2 433	-22,2	100 282	-17,8
958 008	Bestwig	16 902	-22,2	691	-65,1	56 757	-6,5
958 012	Brilon, Stadt	31 002	-4,6	3 674	-18,7	121 197	-3,3
958 016	Eslohe (Sauerland)	19 183	-17,1	598	-24,2	77 130	-14,7
958 020	Hallenberg, Stadt	12 889	-28,2	1 875	-40,6	34 442	-22,4
958 024	Marsberg, Stadt	5 218	-18,2	163	-69,1	14 011	-0,6
958 028	Medebach, Stadt	102 135	-24,5	6 634	-78,9	455 016	-19,4
958 032	Meschede, Stadt	32 236	-32,6	2 401	-57,6	118 483	-17,6
958 036	Olsberg, Stadt	23 087	-31,3	3 285	-53,5	65 823	-24,0
958 040	Schmallenberg, Stadt	90 173	-30,1	9 466	-47,6	417 734	-17,1
958 044	Sundern (Sauerland), Stadt	46 412	-21,0	2 330	-23,2	129 527	-10,3
958 048	Winterberg, Stadt	141 560	-42,1	30 146	-65,6	523 891	-35,7

Anmerkungen Seite 44

Noch: 3.1 Leistung der Beherbergungsstätten nach Verwaltungsbezirken

Januar bis Oktober 2021

Amtliche Schlüsselnummer	Verwaltungsbezirk	Übernachtungen		Mittlere Aufenthaltsdauer ²⁾		Mittlere Auslastung der angebotenen Betten ³⁾
		ausländischer Gäste	Veränderung ¹⁾	aller Gäste	ausländischer Gäste	
	Noch: Kreis Lippe					
766 036	Kalletal	529	-67,0	4,3	3,7	14,2
766 040	Lage, Stadt	1 130	-11,9	3,4	9,1	28,6
766 044	Lemgo, Stadt	892	-56,6	1,7	2,1	19,2
766 048	Leopoldshöhe	215	-11,9	2,6	1,8	39,9
766 052	Lügde, Stadt	727	-30,4	2,2	2,8	12,5
766 056	Oerlinghausen, Stadt	45	-55,0	2,4	2,4	16,7
766 060	Schieder-Schwalenberg, Stadt	2 863	-17,8	2,5	2,9	21,2
766 064	Schlangen	-	-	-	-	-
770 000	Kreis Minden-Lübbecke	23 194	-2,2	6,3	2,8	48,2
770 004	Bad Oeynhausen, Stadt	4 118	+24,8	12,0	1,9	65,4
770 008	Espelkamp, Stadt	890	-47,0	2,2	2,4	18,7
770 012	Hille	263	-52,5	3,3	2,2	28,9
770 016	Hüllhorst
770 020	Lübbecke, Stadt
770 024	Minden, Stadt	3 206	-31,3	1,7	1,9	25,6
770 028	Petershagen, Stadt	661	-70,3	5,2	2,0	32,4
770 032	Porta Westfalica, Stadt	1 087	+86,1	2,0	2,4	14,7
770 036	Preußisch-Oldendorf, Stadt	3 216	-4,5	9,2	8,3	46,8
770 040	Rahden, Stadt	1 306	+143,2	3,0	4,4	29,0
770 044	Stemwede	4 222	+260,2	2,7	8,4	25,7
774 000	Kreis Paderborn	28 978	-35,5	3,6	3,0	35,1
774 004	Altenbeken
774 008	Bad Lippspringe, Stadt	2 073	-31,6	7,6	4,7	55,2
774 012	Borchen	579	-29,1	6,9	4,5	37,8
774 016	Büren, Stadt	4 466	-16,9	2,5	5,7	23,5
774 020	Delbrück, Stadt	984	-56,0	2,3	1,7	33,3
774 024	Hövelhof	3 124	-11,6	2,4	3,4	26,7
774 028	Lichtenau, Stadt
774 032	Paderborn, Stadt	12 305	-12,7	2,0	2,0	22,6
774 036	Salzkotten, Stadt
774 040	Bad Wünnenberg, Stadt	5 190	-66,7	8,2	7,4	58,0
700 000	Reg.-Bez. Detmold	210 102	-13,7	4,2	3,1	35,3
	Kreisfreie Städte					
911 000	Bochum	23 162	-9,5	2,5	2,5	24,1
913 000	Dortmund	76 188	-27,5	1,8	1,8	24,2
914 000	Hagen	14 196	+4,6	3,8	4,6	29,5
915 000	Hamm	10 365	+3,6	2,1	2,1	25,7
916 000	Herne	2 385	+0,4	1,7	3,1	23,2
954 000	Ennepe-Ruhr-Kreis	11 213	-15,5	3,3	2,3	29,0
954 004	Breckerfeld, Stadt	719	+121,9	2,5	3,8	17,8
954 008	Ennepetal, Stadt	612	+125,8	14,6	2,2	74,4
954 012	Gevelsberg, Stadt
954 016	Hattingen, Stadt	2 359	-22,3	4,4	2,5	35,8
954 020	Herdecke, Stadt	2 569	-12,3	1,9	2,3	22,5
954 024	Schwelm, Stadt	597	-46,3	1,5	1,4	14,6
954 028	Sprockhövel, Stadt	1 303	-14,3	2,3	2,0	18,8
954 032	Wetter (Ruhr), Stadt
954 036	Witten, Stadt	2 586	-20,3	2,3	2,5	20,0
958 000	Hochsauerlandkreis	242 734	-59,8	3,8	3,8	30,4
958 004	Arnsberg, Stadt	6 835	-7,9	2,7	2,8	23,4
958 008	Bestwig	3 020	-60,6	3,4	4,4	25,3
958 012	Brilon, Stadt	8 869	-38,7	3,9	2,4	32,4
958 016	Eslohe (Sauerland)	2 100	-19,8	4,0	3,5	32,9
958 020	Hallenberg, Stadt	6 519	-23,8	2,7	3,5	29,0
958 024	Marsberg, Stadt	374	-77,3	2,7	2,3	19,0
958 028	Medebach, Stadt	33 525	-76,8	4,5	5,1	50,8
958 032	Meschede, Stadt	8 398	-59,1	3,7	3,5	21,1
958 036	Olsberg, Stadt	9 873	-41,5	2,9	3,0	17,8
958 040	Schmallenberg, Stadt	30 914	-47,0	4,6	3,3	41,0
958 044	Sundern (Sauerland), Stadt	10 735	+23,6	2,8	4,6	29,6
958 048	Winterberg, Stadt	121 572	-61,1	3,7	4,0	22,8

Anmerkungen Seite 44

Noch: 3.1 Leistung der Beherbergungsstätten nach Verwaltungsbezirken

Januar bis Oktober 2021

Amtliche Schlüsselnummer	Verwaltungsbezirk	Ankünfte				Übernachtungen	
		aller Gäste	Veränderung ¹⁾	ausländischer Gäste	Veränderung ¹⁾	aller Gäste	Veränderung ¹⁾
962 000	Märkischer Kreis	85 685	-11,3	6 455	-19,9	196 836	-2,5
962 004	Altena, Stadt	3 774	-17,1	92	-62,9	10 246	-11,0
962 008	Balve, Stadt	8 281	-5,2	705	-8,2	23 951	-2,4
962 012	Halver, Stadt
962 016	Hemer, Stadt	1 706	+37,7	13	-81,4	3 679	+70,5
962 020	Herscheid
962 024	Iserlohn, Stadt	20 194	-9,6	1 627	-8,9	38 192	-5,4
962 028	Kierspe, Stadt
962 032	Lüdenscheid, Stadt	21 317	-13,0	2 234	-28,9	45 798	+5,8
962 036	Meinerzhagen, Stadt	6 665	-22,5	255	+5,4	17 577	-15,2
962 040	Menden (Sauerland), Stadt	3 601	-41,3	167	-38,1	8 021	-34,4
962 044	Nachrodt-Wiblingwerde	3 543	-18,9	92	-48,6	7 893	-3,1
962 048	Neuenrade, Stadt	5 477	-9,2	467	+14,5	12 390	-2,4
962 052	Plettenberg, Stadt	7 592	+21,3	487	-8,1	18 911	+20,8
962 056	Schalksmühle	-	-	-	-	-	-
962 060	Werdohl, Stadt	1 363	+5,1	56	-49,5	5 649	+17,8
966 000	Kreis Olpe	112 569	-16,9	12 193	-39,4	311 932	-11,4
966 004	Attendorn, Stadt	29 499	-14,7	2 804	-15,8	66 956	-11,1
966 008	Drolshagen, Stadt	14 091	-14,8	1 177	-15,9	40 152	-18,5
966 012	Finnentrop	3 756	-10,6	173	-65,0	10 201	-14,6
966 016	Kirchhundem	5 656	-34,7	330	-50,4	15 434	-24,6
966 020	Lennebstadt, Stadt	27 465	-22,4	5 369	-44,3	92 825	-10,3
966 024	Olpe, Stadt	28 317	-4,7	1 805	-53,8	77 095	-1,3
966 028	Wenden	3 785	-40,4	535	-22,7	9 269	-32,0
970 000	Kreis Siegen-Wittgenstein	106 537	-9,0	14 184	-27,9	457 122	+1,5
970 004	Bad Berleburg, Stadt	13 483	-13,9	758	-41,4	194 496	+14,6
970 008	Burbach	13 023	+86,4	1 854	+325,2	46 782	+7,4
970 012	Erndtebrück
970 016	Freudenberg, Stadt	6 928	-11,4	806	-22,5	12 609	-3,4
970 020	Hilchenbach, Stadt	7 501	-7,3	431	-37,9	68 217	+0,6
970 024	Kreuztal, Stadt	2 314	-13,3	229	-39,6	5 793	-13,0
970 028	Bad Laasphe, Stadt	13 519	-35,8	4 203	-53,8	33 283	-37,2
970 032	Netphen, Stadt	5 499	+5,3	621	+35,3	12 821	+23,9
970 036	Neunkirchen
970 040	Siegen, Stadt	33 066	-14,1	4 556	-19,4	56 423	-10,3
970 044	Wilnsdorf	8 990	+4,3	519	+11,9	19 612	+13,1
974 000	Kreis Soest	214 694	-6,3	11 560	-17,7	1 035 545	+0,1
974 004	Anröchte
974 008	Bad Sassendorf	45 178	-6,2	837	-27,3	373 882	+3,5
974 012	Ense
974 016	Erwitte, Stadt	23 340	-7,3	756	-30,4	130 273	-3,7
974 020	Geseke, Stadt	10 816	-2,4	938	+3,9	19 560	+14,3
974 024	Lippetal	2 570	+1,4	321	+68,9	6 377	+5,3
974 028	Lippstadt, Stadt	31 550	-13,3	2 036	-20,4	161 691	-9,5
974 032	Möhnesee	36 879	+9,2	1 037	-29,0	150 348	+9,1
974 036	Rüthen, Stadt	7 644	-5,6	310	-56,4	21 139	+13,1
974 040	Soest, Stadt	32 344	-14,6	3 616	-4,7	64 156	-6,2
974 044	Warstein, Stadt	7 961	-19,4	881	-34,3	56 923	-6,6
974 048	Welper	724	-39,7	28	x	3 055	-8,2
974 052	Werl, Stadt	11 823	+7,0	590	-14,4	20 322	+14,4
974 056	Wickede (Ruhr)	2 292	-8,2	16	-36,0	24 681	-5,7
978 000	Kreis Unna	91 066	-2,9	8 907	-3,5	207 200	-0,4
978 004	Bergkamen, Stadt
978 008	Bönen	-	-	-	-	-	-
978 012	Fröndenberg/Ruhr, Stadt	4 619	-24,1	301	-22,4	7 734	-12,2
978 016	Holzwickede
978 020	Kamen, Stadt	17 681	+9,3	1 238	-31,0	42 453	-10,4
978 024	Lünen, Stadt	16 112	+23,8	1 463	+34,5	34 616	+44,7
978 028	Schwerte, Stadt	7 322	-39,7	307	+2,0	12 821	-32,3
978 032	Selm, Stadt	8 026	+15,7	136	-11,7	24 902	-3,0
978 036	Unna, Stadt	9 741	-8,6	1 037	+10,9	23 796	+4,6
978 040	Werne, Stadt	15 848	+2,0	1 442	+7,5	40 421	+0,3
900 000	Reg.-Bez. Arnsberg	1 709 654	-20,3	182 040	-44,8	5 572 614	-13,2
	Nordrhein-Westfalen	8 729 357	-16,1	1 181 506	-30,7	23 810 104	-9,4

Anmerkungen Seite 44

Noch: 3.1 Leistung der Beherbergungsstätten nach Verwaltungsbezirken

Januar bis Oktober 2021

Amtliche Schlüsselnummer	Verwaltungsbezirk	Übernachtungen		Mittlere Aufenthaltsdauer ²⁾		Mittlere Auslastung der angebotenen Betten ³⁾
		ausländischer Gäste	Veränderung ¹⁾	aller Gäste	ausländischer Gäste	
962 000	Märkischer Kreis	23 548	-8,0	2,3	3,6	20,3
962 004	Altena, Stadt	502	-24,9	2,7	5,5	14,7
962 008	Balve, Stadt	7 826	-2,4	2,9	11,1	22,7
962 012	Halver, Stadt
962 016	Hemer, Stadt	26	-73,7	2,2	2,0	7,4
962 020	Herscheid
962 024	Iserlohn, Stadt	3 525	-2,8	1,9	2,2	25,1
962 028	Kierspe, Stadt
962 032	Lüdenscheid, Stadt	5 036	-21,0	2,1	2,3	20,9
962 036	Meinerzhagen, Stadt	1 039	+41,7	2,6	4,1	18,2
962 040	Menden (Sauerland), Stadt	315	-58,8	2,2	1,9	14,8
962 044	Nachrodt-Wiblingwerde	405	-16,8	2,2	4,4	13,8
962 048	Neuenrade, Stadt	1 322	-0,2	2,3	2,8	24,9
962 052	Plettenberg, Stadt	1 968	+17,8	2,5	4,0	28,9
962 056	Schalksmühle	-	-	-	-	-
962 060	Werdohl, Stadt	980	+49,4	4,1	17,5	22,0
966 000	Kreis Olpe	41 891	-22,8	2,8	3,4	21,1
966 004	Attendorn, Stadt	8 935	+3,3	2,3	3,2	19,7
966 008	Drolshagen, Stadt	3 289	+2,9	2,8	2,8	22,7
966 012	Finnentrop	588	-61,8	2,7	3,4	18,4
966 016	Kirchhundem	1 108	-50,3	2,7	3,4	15,2
966 020	Lenne, Stadt	21 965	-19,6	3,4	4,1	26,6
966 024	Olpe, Stadt	3 862	-57,3	2,7	2,1	16,6
966 028	Wenden	2 144	-7,3	2,4	4,0	17,7
970 000	Kreis Siegen-Wittgenstein	34 871	-26,5	4,3	2,5	35,0
970 004	Bad Berleburg, Stadt	4 199	-19,7	14,4	5,5	61,2
970 008	Burbach	4 734	+155,8	3,6	2,6	28,1
970 012	Erndtebrück
970 016	Freudenberg, Stadt	1 576	-0,5	1,8	2,0	19,5
970 020	Hilchenbach, Stadt	1 086	-37,4	9,1	2,5	47,1
970 024	Kreuztal, Stadt	632	-38,8	2,5	2,8	23,1
970 028	Bad Laasphe, Stadt	13 040	-47,6	2,5	3,1	24,7
970 032	Netphen, Stadt	1 119	+11,0	2,3	1,8	20,0
970 036	Neunkirchen
970 040	Siegen, Stadt	7 059	-18,9	1,7	1,5	22,6
970 044	Wilnsdorf	894	+5,8	2,2	1,7	17,3
974 000	Kreis Soest	40 605	-1,4	4,8	3,5	40,8
974 004	Anröchte
974 008	Bad Sassendorf	2 206	-14,5	8,3	2,6	64,2
974 012	Ense
974 016	Erwitte, Stadt	3 062	-5,4	5,6	4,1	53,6
974 020	Geseke, Stadt	1 436	+6,1	1,8	1,5	7,0
974 024	Lippetal	815	+105,3	2,5	2,5	16,0
974 028	Lippstadt, Stadt	6 291	+14,9	5,1	3,1	39,9
974 032	Möhnesee	3 340	-5,7	4,1	3,2	42,2
974 036	Rüthen, Stadt	640	-65,6	2,8	2,1	22,3
974 040	Soest, Stadt	10 112	+5,3	2,0	2,8	23,0
974 044	Warstein, Stadt	7 872	-27,6	7,2	8,9	36,6
974 048	Welver	1 266	x	4,2	45,2	23,4
974 052	Werl, Stadt	2 964	+66,4	1,7	5,0	36,7
974 056	Wickede (Ruhr)	86	-21,1	10,8	5,4	62,9
978 000	Kreis Unna	17 763	+16,5	2,3	2,0	20,8
978 004	Bergkamen, Stadt
978 008	Bönen	-	-	-	-	-
978 012	Fröndenberg/Ruhr, Stadt	645	-11,2	1,7	2,1	16,6
978 016	Holzwickede
978 020	Kamen, Stadt	1 626	-52,6	2,4	1,3	25,8
978 024	Lünen, Stadt	3 815	+137,0	2,1	2,6	20,0
978 028	Schwerte, Stadt	709	+56,9	1,8	2,3	19,0
978 032	Selm, Stadt	224	-18,2	3,1	1,6	8,6
978 036	Unna, Stadt	3 368	+84,3	2,4	3,2	17,1
978 040	Werne, Stadt	3 381	+6,9	2,6	2,3	33,0
900 000	Reg.-Bez. Arnsberg	538 921	-43,7	3,3	3,0	29,2
	Nordrhein-Westfalen	2 860 385	-27,0	2,7	2,4	26,5

Anmerkungen Seite 44

3.2 Leistung der Beherbergungsstätten nach Gemeindegruppen und Betriebsarten

Januar bis Oktober 2021

Gemeindegruppe Betriebsart	Ankünfte				Übernachtungen	
	aller Gäste	Veränderung ¹⁾	ausländischer Gäste	Veränderung ¹⁾	aller Gäste	Veränderung ¹⁾
Mineral-, Moor-, Sole- und Thermalbäder	522 191	-14,3	59 894	-22,6	3 124 155	-3,1
Hotels	280 708	-11,3	43 710	-15,9	579 309	-5,1
Gasthöfe	1 631	+11,5	78	+41,8	5 221	+16,6
Pensionen	31 933	-11,2	1 606	-11,6	137 873	-3,1
Hotels garnis	60 725	-28,6	10 118	-43,7	138 005	-22,9
Erholungs-, Ferien-, Schulungsheime	22 334	-30,8	366	-35,9	75 125	-27,8
Ferienhäuser, -wohnungen, -zentren	4 483	+15,6	863	+66,9	38 003	+10,4
Hütten, Jugendherbergen u. Ä.	7 726	+7,5	546	-48,3	19 878	+31,4
Vorsorge- und Reha-Kliniken	87 725	-1,1	90	-4,3	2 062 514	+1,2
Campingplätze	24 926	-35,2	2 517	-24,6	68 227	-28,1
Heilklimatische Kurorte	158 835	-40,3	31 286	-64,7	673 759	-31,4
Hotels	68 909	-40,3	17 084	-53,2	172 306	-36,3
Gasthöfe
Pensionen	9 456	-31,5	1 069	-72,6	22 892	-34,3
Hotels garnis
Erholungs-, Ferien-, Schulungsheime
Ferienhäuser, -wohnungen, -zentren	47 471	-45,8	10 990	-73,5	241 595	-41,7
Hütten, Jugendherbergen u. Ä.
Vorsorge- und Reha-Kliniken
Campingplätze
Kneippkurorte	140 578	-15,8	12 690	-39,6	446 203	-7,8
Hotels	57 175	-16,7	7 370	-35,7	125 109	-11,3
Gasthöfe	5 941	-22,7	339	-51,4	10 639	-26,9
Pensionen	5 025	-22,8	754	-26,2	16 018	-6,4
Hotels garnis	13 016	-38,9	812	-42,4	25 308	-38,9
Erholungs-, Ferien-, Schulungsheime	3 845	-4,6	-	-	12 731	+1,4
Ferienhäuser, -wohnungen, -zentren	10 482	-24,7	1 265	-50,0	50 963	-20,6
Hütten, Jugendherbergen u. Ä.	13 886	-4,5	147	-66,5	34 442	+2,3
Vorsorge- und Reha-Kliniken	2 205	+4,0	-	-	87 442	+14,5
Campingplätze	29 003	+2,9	2 003	-42,2	83 551	+0,3
Kneippheilkurorte	131 950	-34,3	15 569	-55,2	759 798	-14,0
Hotels	75 968	-35,4	12 484	-53,6	214 746	-31,1
Gasthöfe
Pensionen	5 136	-21,0	653	-53,7	18 943	-18,8
Hotels garnis
Erholungs-, Ferien-, Schulungsheime
Ferienhäuser, -wohnungen, -zentren	15 724	-24,2	656	-54,4	92 332	-13,6
Hütten, Jugendherbergen u. Ä.
Vorsorge- und Reha-Kliniken
Campingplätze
Heilbäder zusammen	953 554	-23,3	119 439	-46,2	5 003 915	-10,2
Hotels	482 760	-21,9	80 648	-36,4	1 091 470	-18,1
Gasthöfe	23 784	-29,8	2 107	-56,6	66 413	-27,7
Pensionen	51 550	-17,9	4 082	-49,9	195 726	-10,1
Hotels garnis	80 970	-32,0	11 495	-47,0	179 531	-27,5
Erholungs-, Ferien-, Schulungsheime	44 577	-29,5	1 076	-53,2	184 539	-17,2
Ferienhäuser, -wohnungen, -zentren	78 160	-38,1	13 774	-70,0	422 893	-31,8
Hütten, Jugendherbergen u. Ä.	23 904	-18,0	699	-60,7	60 439	-8,2
Vorsorge- und Reha-Kliniken	104 556	+0,2	96	-9,4	2 631 955	+3,0
Campingplätze	63 293	-26,8	5 462	-46,1	170 949	-22,0

Anmerkungen Seite 44

Noch: 3.2 Leistung der Beherbergungsstätten nach Gemeindegruppen und Betriebsarten

Januar bis Oktober 2021

Gemeindegruppe Betriebsart	Übernachtungen		Mittlere Aufenthaltsdauer ²⁾		Mittlere Auslastung der angebotenen Betten ³⁾
	ausländischer Gäste	Veränderung ¹⁾	aller Gäste	ausländischer Gäste	
Mineral-, Moor-, Sole- und Thermalbäder	131 120	-19,3	6,0	2,2	46,3
Hotels	75 935	-15,7	2,1	1,7	27,7
Gasthöfe	351	+145,5	3,2	4,5	27,7
Pensionen	8 131	+10,9	4,3	5,1	29,0
Hotels garnis	21 821	-49,3	2,3	2,2	22,4
Erholungs-, Ferien-, Schulungsheime	1 741	-42,8	3,4	4,8	18,1
Ferienhäuser, -wohnungen, -zentren	14 640	+57,2	8,5	17,0	35,2
Hütten, Jugendherbergen u. Ä.	1 436	-21,6	2,6	2,6	19,6
Vorsorge- und Reha-Kliniken	2 498	+34,8	23,5	27,8	74,6
Campingplätze	4 567	-22,8	2,7	1,8	.
Heilklimatische Kurorte	129 305	-60,1	4,2	4,1	24,9
Hotels	56 075	-41,2	2,5	3,3	23,9
Gasthöfe
Pensionen	2 910	-72,8	2,4	2,7	23,3
Hotels garnis
Erholungs-, Ferien-, Schulungsheime
Ferienhäuser, -wohnungen, -zentren	63 668	-67,9	5,1	5,8	21,0
Hütten, Jugendherbergen u. Ä.
Vorsorge- und Reha-Kliniken
Campingplätze
Kneippkurorte	44 600	-26,4	3,2	3,5	24,3
Hotels	26 314	-8,8	2,2	3,6	22,5
Gasthöfe	1 341	-23,4	1,8	4,0	15,6
Pensionen	3 043	+24,2	3,2	4,0	24,7
Hotels garnis	1 705	-39,4	1,9	2,1	19,4
Erholungs-, Ferien-, Schulungsheime	-	-	3,3	-	12,8
Ferienhäuser, -wohnungen, -zentren	6 232	-48,4	4,9	4,9	20,0
Hütten, Jugendherbergen u. Ä.	574	-41,1	2,5	3,9	16,5
Vorsorge- und Reha-Kliniken	-	-	39,7	-	79,2
Campingplätze	5 391	-53,8	2,9	2,7	.
Kneippheißbäder	54 191	-50,1	5,8	3,5	40,6
Hotels	40 724	-51,4	2,8	3,3	36,0
Gasthöfe
Pensionen	2 851	-41,6	3,7	4,4	19,9
Hotels garnis
Erholungs-, Ferien-, Schulungsheime
Ferienhäuser, -wohnungen, -zentren	5 515	-26,1	5,9	8,4	37,1
Hütten, Jugendherbergen u. Ä.
Vorsorge- und Reha-Kliniken
Campingplätze
Heilbäder zusammen	359 216	-45,2	5,2	3,0	38,4
Hotels	199 048	-33,2	2,3	2,5	27,5
Gasthöfe	7 219	-46,2	2,8	3,4	22,3
Pensionen	16 935	-33,2	3,8	4,1	26,7
Hotels garnis	25 067	-51,2	2,2	2,2	20,1
Erholungs-, Ferien-, Schulungsheime	4 285	-56,2	4,1	4,0	17,7
Ferienhäuser, -wohnungen, -zentren	90 055	-60,3	5,4	6,5	24,0
Hütten, Jugendherbergen u. Ä.	2 026	-47,8	2,5	2,9	14,9
Vorsorge- und Reha-Kliniken	2 687	+28,7	25,2	28,0	75,5
Campingplätze	11 894	-51,7	2,7	2,2	.

Anmerkungen Seite 44

Noch: 3.2 Leistung der Beherbergungsstätten nach Gemeindegruppen und Betriebsarten

Januar bis Oktober 2021

Gemeindegruppe Betriebsart	Ankünfte				Übernachtungen	
	aller Gäste	Veränderung ¹⁾	ausländischer Gäste	Veränderung ¹⁾	aller Gäste	Veränderung ¹⁾
Luftkurorte	271 438	-22,7	35 306	-34,0	835 445	-18,9
Hotels	102 750	-21,7	17 896	-33,4	228 929	-17,5
Gasthöfe	16 275	-19,1	1 692	-22,0	34 116	-13,2
Pensionen	16 266	-24,2	1 171	-7,6	52 978	-17,3
Hotels garnis
Erholungs-, Ferien-, Schulungsheime	27 426	-26,4	67	-58,1	101 326	-11,1
Ferienhäuser, -wohnungen, -zentren	40 688	-16,5	9 807	-30,9	189 349	-17,1
Hütten, Jugendherbergen u. Ä.	26 751	-15,3	547	-37,7	71 473	-3,8
Vorsorge- und Reha-Kliniken
Campingplätze	32 911	-32,2	3 028	-53,4	79 645	-28,0
Erholungsorte	388 769	-14,5	40 243	-32,3	1 174 410	-8,1
Hotels	142 415	-18,8	19 843	-26,9	293 887	-12,2
Gasthöfe	9 005	-18,8	971	-19,5	21 046	-11,0
Pensionen	9 773	-15,0	798	-11,0	36 776	-11,3
Hotels garnis
Erholungs-, Ferien-, Schulungsheime	43 368	-10,0	1 092	-52,7	148 722	+3,8
Ferienhäuser, -wohnungen, -zentren	29 061	-25,5	6 391	-40,8	160 564	-17,5
Hütten, Jugendherbergen u. Ä.	44 073	+12,8	1 345	+4,1	117 527	+31,8
Vorsorge- und Reha-Kliniken
Campingplätze	87 160	-14,8	7 302	-45,4	228 354	-18,2
Sonstige Gemeinden	7 115 596	-14,8	986 518	-28,0	16 796 334	-8,8
Hotels	4 141 791	-14,2	652 269	-27,1	7 633 437	-9,8
Gasthöfe	93 950	-1,9	11 077	+39,5	214 073	-1,7
Pensionen	70 275	-8,9	8 656	-9,5	271 924	+4,3
Hotels garnis	1 713 827	-18,8	254 558	-28,9	3 478 038	-11,5
Erholungs-, Ferien-, Schulungsheime	322 250	-20,0	5 090	-24,4	1 194 916	-24,1
Ferienhäuser, -wohnungen, -zentren	169 398	-12,0	15 189	-59,8	867 016	-1,2
Hütten, Jugendherbergen u. Ä.	174 097	-11,1	11 896	-41,8	458 652	+3,1
Vorsorge- und Reha-Kliniken	52 864	+4,5	157	+18,0	1 527 985	+3,5
Campingplätze	377 144	-4,6	27 626	-19,1	1 150 293	-1,7
Nordrhein-Westfalen	8 729 357	-16,1	1 181 506	-30,7	23 810 104	-9,4
Hotels	4 869 716	-15,4	770 656	-28,4	9 247 723	-11,1
Gasthöfe	143 014	-11,1	15 847	-2,0	335 648	-9,9
Pensionen	147 864	-14,4	14 707	-26,0	557 404	-4,5
Hotels garnis	1 819 802	-19,5	269 652	-29,7	3 716 729	-12,5
Erholungs-, Ferien-, Schulungsheime	437 621	-20,6	7 325	-36,3	1 629 503	-20,7
Ferienhäuser, -wohnungen, -zentren	317 307	-21,9	45 161	-58,5	1 639 822	-14,6
Hütten, Jugendherbergen u. Ä.	268 825	-9,1	14 487	-40,6	708 091	+5,0
Vorsorge- und Reha-Kliniken	164 700	+0,6	253	+4,5	4 345 943	+2,1
Campingplätze	560 508	-11,4	43 418	-32,3	1 629 241	-8,5

Anmerkungen Seite 44

Noch: 3.2 Leistung der Beherbergungsstätten nach Gemeindegruppen und Betriebsarten

Januar bis Oktober 2021

Gemeindegruppe Betriebsart	Übernachtungen		Mittlere Aufenthaltsdauer ²⁾		Mittlere Auslastung der angebotenen Betten ³⁾
	ausländischer Gäste	Veränderung ¹⁾	aller Gäste	ausländischer Gäste	
Luftkurorte	122 621	-24,3	3,1	3,5	25,8
Hotels	47 065	-22,8	2,2	2,6	24,7
Gasthöfe	5 096	+15,1	2,1	3,0	21,0
Pensionen	5 154	+46,3	3,3	4,4	28,4
Hotels garnis
Erholungs-, Ferien-, Schulungsheime	175	-60,3	3,7	2,6	22,3
Ferienhäuser, -wohnungen, -zentren	55 635	-25,2	4,7	5,7	29,6
Hütten, Jugendherbergen u. Ä.	1 683	-33,7	2,7	3,1	22,2
Vorsorge- und Reha-Kliniken
Campingplätze	5 560	-56,5	2,4	1,8	.
Erholungsorte	145 938	-25,6	3,0	3,6	25,1
Hotels	44 095	-23,0	2,1	2,2	21,8
Gasthöfe	2 468	-4,7	2,3	2,5	17,3
Pensionen	5 145	-17,7	3,8	6,4	23,6
Hotels garnis
Erholungs-, Ferien-, Schulungsheime	2 351	-31,4	3,4	2,2	22,0
Ferienhäuser, -wohnungen, -zentren	53 820	-29,5	5,5	8,4	28,1
Hütten, Jugendherbergen u. Ä.	7 378	+20,1	2,7	5,5	22,4
Vorsorge- und Reha-Kliniken
Campingplätze	17 764	-46,7	2,6	2,4	.
Sonstige Gemeinden	2 232 610	-23,1	2,4	2,3	24,3
Hotels	1 262 979	-24,0	1,8	1,9	21,9
Gasthöfe	29 038	-0,6	2,3	2,6	18,4
Pensionen	67 464	+27,1	3,9	7,8	28,4
Hotels garnis	571 445	-23,2	2,0	2,2	23,8
Erholungs-, Ferien-, Schulungsheime	47 289	+6,8	3,7	9,3	17,7
Ferienhäuser, -wohnungen, -zentren	142 971	-35,6	5,1	9,4	44,8
Hütten, Jugendherbergen u. Ä.	33 358	-31,8	2,6	2,8	19,5
Vorsorge- und Reha-Kliniken	7 649	+11,5	28,9	48,7	85,3
Campingplätze	70 417	-23,7	3,1	2,5	.
Nordrhein-Westfalen	2 860 385	-27,0	2,7	2,4	26,5
Hotels	1 553 187	-25,3	1,9	2,0	22,5
Gasthöfe	43 821	-11,7	2,3	2,8	19,2
Pensionen	94 698	+7,4	3,8	6,4	27,4
Hotels garnis	611 682	-24,4	2,0	2,3	23,6
Erholungs-, Ferien-, Schulungsheime	54 100	-6,6	3,7	7,4	18,3
Ferienhäuser, -wohnungen, -zentren	342 481	-42,9	5,2	7,6	33,4
Hütten, Jugendherbergen u. Ä.	44 445	-27,7	2,6	3,1	19,6
Vorsorge- und Reha-Kliniken	10 336	+14,4	26,4	40,9	77,2
Campingplätze	105 635	-35,2	2,9	2,4	.

Anmerkungen Seite 44

3.3 Leistung der Beherbergungsstätten nach Reisegebieten und Betriebsarten

Januar bis Oktober 2021

Reisegebiet Betriebsart	Ankünfte				Übernachtungen	
	aller Gäste	Veränderung ¹⁾	ausländischer Gäste	Veränderung ¹⁾	aller Gäste	Veränderung ¹⁾
Eifel und Region Aachen	521 431	-24,0	99 807	-31,8	1 412 352	-17,9
Hotels	230 373	-14,8	54 691	-20,2	440 881	-9,9
Gasthöfe
Pensionen
Hotels garnis	96 133	-30,5	16 584	-41,5	206 146	-23,7
Erholungs-, Ferien-, Schulungsheime	30 806	-29,4	522	-59,6	133 710	-6,0
Ferienhäuser, -wohnungen, -zentren
Hütten, Jugendherbergen u. Ä.	33 352	-19,9	1 470	-41,9	90 893	-7,2
Vorsorge- und Reha-Kliniken
Campingplätze	59 135	-40,3	8 232	-55,8	148 140	-38,1
Niederrhein	905 737	-12,2	111 523	-32,4	2 256 985	-5,1
Hotels	507 173	-13,7	77 256	-34,3	906 737	-10,3
Gasthöfe
Pensionen	16 006	-10,1	1 562	-5,8	43 812	-5,8
Hotels garnis	143 323	-15,5	16 080	-29,3	316 940	-7,4
Erholungs-, Ferien-, Schulungsheime	44 570	-7,8	1 076	-56,6	139 623	-5,7
Ferienhäuser, -wohnungen, -zentren	17 040	-7,7	1 797	-8,3	81 775	-6,4
Hütten, Jugendherbergen u. Ä.	37 720	-11,7	1 135	-27,4	94 779	-3,6
Vorsorge- und Reha-Kliniken	11 510	+19,3	84	+127,0	336 799	+16,0
Campingplätze
Münsterland	864 800	-1,2	79 862	+6,5	2 199 507	-0,3
Hotels	478 346	-2,0	44 089	-7,7	920 684	+1,9
Gasthöfe	18 922	+19,3	5 473	+187,3	36 186	+11,4
Pensionen
Hotels garnis
Erholungs-, Ferien-, Schulungsheime	61 036	-22,1	785	-19,2	253 492	-33,3
Ferienhäuser, -wohnungen, -zentren	29 814	+23,6	2 255	+8,7	145 865	+32,6
Hütten, Jugendherbergen u. Ä.	24 756	-6,9	834	-8,4	61 883	+11,0
Vorsorge- und Reha-Kliniken	7 304	+11,4	3	+200,0	160 174	+7,1
Campingplätze	104 434	+11,6	7 323	-4,3	316 244	+10,0
Teutoburger Wald	934 505	-11,3	68 031	-24,8	3 929 331	-3,6
Hotels	482 814	-13,1	41 967	-30,1	1 005 324	-9,4
Gasthöfe	20 790	-5,7	1 238	+24,9	46 828	+2,1
Pensionen	42 666	-9,3	2 159	+9,8	159 791	-0,4
Hotels garnis	117 596	-13,2	12 771	-22,8	244 876	-4,2
Erholungs-, Ferien-, Schulungsheime	52 230	-18,8	915	+16,1	170 529	-12,5
Ferienhäuser, -wohnungen, -zentren	14 210	-4,7	2 056	-2,9	94 021	-1,7
Hütten, Jugendherbergen u. Ä.	27 313	+15,0	652	-8,2	80 411	+28,6
Vorsorge- und Reha-Kliniken	72 651	-2,6	66	+4,8	1 796 089	-0,3
Campingplätze	104 235	-10,1	6 207	-14,2	331 462	-5,6
Sauerland	971 409	-22,7	93 904	-55,1	3 658 606	-15,0
Hotels	412 489	-25,8	54 709	-44,2	959 163	-21,3
Gasthöfe	51 122	-21,0	4 410	-38,9	127 588	-17,7
Pensionen	43 389	-25,4	3 594	-55,1	154 580	-18,7
Hotels garnis
Erholungs-, Ferien-, Schulungsheime
Ferienhäuser, -wohnungen, -zentren	185 582	-29,9	19 573	-74,4	888 936	-25,0
Hütten, Jugendherbergen u. Ä.	33 823	+17,0	146	-40,4	87 945	+29,2
Vorsorge- und Reha-Kliniken	28 017	+0,8	2	-66,7	749 952	+4,7
Campingplätze	88 953	-15,4	5 077	-49,5	315 555	-11,8
Siegerland-Wittgenstein	106 537	-9,0	14 184	-27,9	457 122	+1,5
Hotels	65 428	-18,7	11 116	-36,5	126 474	-15,2
Gasthöfe	4 245	-19,9	263	-42,5	8 480	-23,2
Pensionen	2 610	-4,6	183	-17,9	11 342	+3,5
Hotels garnis	16 258	+49,7	2 130	+132,0	50 920	+8,2
Erholungs-, Ferien-, Schulungsheime	9 198	-1,2	83	-58,3	27 995	+5,4
Ferienhäuser, -wohnungen, -zentren	856	-8,0	213	+20,3	4 579	-3,0
Hütten, Jugendherbergen u. Ä.
Vorsorge- und Reha-Kliniken	6 583	+16,5	5	-28,6	218 885	+11,7
Campingplätze

Anmerkungen Seite 44

Noch: 3.3 Leistung der Beherbergungsstätten nach Reisegebieten und Betriebsarten

Januar bis Oktober 2021

Reisegebiet Betriebsart	Übernachtungen		Mittlere Aufenthaltsdauer ²⁾		Mittlere Auslastung der angebotenen Betten ³⁾
	ausländischer Gäste	Veränderung ¹⁾	aller Gäste	ausländischer Gäste	
Eifel und Region Aachen	251 959	-32,0	2,7	2,5	24,7
Hotels	100 805	-16,8	1,9	1,8	25,8
Gasthöfe
Pensionen
Hotels garnis	34 635	-43,9	2,1	2,1	21,9
Erholungs-, Ferien-, Schulungsheime	1 973	-16,2	4,3	3,8	17,2
Ferienhäuser, -wohnungen, -zentren
Hütten, Jugendherbergen u. Ä.	4 732	-17,4	2,7	3,2	18,6
Vorsorge- und Reha-Kliniken
Campingplätze	17 248	-59,5	2,5	2,1	.
Niederrhein	253 656	-25,5	2,5	2,3	25,4
Hotels	147 334	-30,1	1,8	1,9	20,7
Gasthöfe
Pensionen	4 110	-31,8	2,7	2,6	24,9
Hotels garnis	50 324	-11,5	2,2	3,1	24,8
Erholungs-, Ferien-, Schulungsheime	2 113	-43,7	3,1	2,0	22,3
Ferienhäuser, -wohnungen, -zentren	16 320	-18,9	4,8	9,1	31,3
Hütten, Jugendherbergen u. Ä.	4 366	-13,6	2,5	3,8	21,8
Vorsorge- und Reha-Kliniken	3 506	+59,4	29,3	41,7	94,4
Campingplätze
Münsterland	224 168	+10,5	2,5	2,8	25,7
Hotels	109 886	-7,6	1,9	2,5	26,4
Gasthöfe	6 974	+73,1	1,9	1,3	18,8
Pensionen
Hotels garnis
Erholungs-, Ferien-, Schulungsheime	2 403	+21,6	4,2	3,1	13,9
Ferienhäuser, -wohnungen, -zentren	31 689	+58,1	4,9	14,1	41,0
Hütten, Jugendherbergen u. Ä.	3 660	+9,2	2,5	4,4	27,7
Vorsorge- und Reha-Kliniken	56	+166,7	21,9	18,7	80,5
Campingplätze	19 496	-3,0	3,0	2,7	.
Teutoburger Wald	210 102	-13,7	4,2	3,1	35,3
Hotels	95 054	-26,7	2,1	2,3	25,1
Gasthöfe	6 529	+42,9	2,3	5,3	16,9
Pensionen	12 656	+49,3	3,7	5,9	24,8
Hotels garnis	30 694	-14,4	2,1	2,4	24,0
Erholungs-, Ferien-, Schulungsheime	2 773	-21,1	3,3	3,0	17,5
Ferienhäuser, -wohnungen, -zentren	30 200	+25,7	6,6	14,7	27,0
Hütten, Jugendherbergen u. Ä.	8 861	-13,4	2,9	13,6	19,6
Vorsorge- und Reha-Kliniken	1 956	+48,5	24,7	29,6	71,2
Campingplätze	21 379	-17,0	3,2	3,4	.
Sauerland	348 778	-51,9	3,8	3,7	30,9
Hotels	160 927	-36,0	2,3	2,9	25,5
Gasthöfe	16 055	-20,8	2,5	3,6	21,5
Pensionen	14 843	-38,4	3,6	4,1	27,7
Hotels garnis
Erholungs-, Ferien-, Schulungsheime
Ferienhäuser, -wohnungen, -zentren	124 255	-66,2	4,8	6,3	33,3
Hütten, Jugendherbergen u. Ä.	397	-30,1	2,6	2,7	18,0
Vorsorge- und Reha-Kliniken	64	-64,2	26,8	32,0	79,7
Campingplätze	14 562	-57,7	3,5	2,9	.
Siegerland-Wittgenstein	34 871	-26,5	4,3	2,5	35,0
Hotels	24 898	-35,5	1,9	2,2	22,6
Gasthöfe	584	-40,7	2,0	2,2	16,2
Pensionen	1 328	+9,3	4,3	7,3	23,1
Hotels garnis	4 818	+83,2	3,1	2,3	32,7
Erholungs-, Ferien-, Schulungsheime	610	-50,6	3,0	7,3	14,6
Ferienhäuser, -wohnungen, -zentren	2 030	-6,5	5,3	9,5	24,0
Hütten, Jugendherbergen u. Ä.
Vorsorge- und Reha-Kliniken	176	+60,0	33,3	35,2	83,4
Campingplätze

Anmerkungen Seite 44

Noch: 3.3 Leistung der Beherbergungsstätten nach Reisegebieten und Betriebsarten

Januar bis Oktober 2021

Reisegebiet Betriebsart	Ankünfte				Übernachtungen	
	aller Gäste	Veränderung ¹⁾	ausländischer Gäste	Veränderung ¹⁾	aller Gäste	Veränderung ¹⁾
Bergisches Land	213 978	-18,9	17 751	-33,0	767 050	-5,2
Hotels	106 928	-22,4	12 442	-36,0	221 752	-14,6
Gasthöfe
Pensionen	1 007	-28,4	68	-13,9	6 507	-6,7
Hotels garnis	24 992	-11,2	3 392	-26,6	70 613	-3,6
Erholungs-, Ferien-, Schulungsheime	38 807	-25,4	1 372	-10,7	96 153	-13,0
Ferienhäuser, -wohnungen, -zentren	1 896	-24,4	90	-33,8	7 740	-7,8
Hütten, Jugendherbergen u. Ä.	15 665	-6,6	112	-47,9	40 212	+10,7
Vorsorge- und Reha-Kliniken	11 335	+2,4	35	-14,6	286 185	+3,2
Campingplätze
Bonn und Rhein-Sieg-Kreis	551 578	-13,6	62 961	-17,8	1 273 647	-6,1
Hotels	322 275	-16,7	37 755	-29,1	632 708	-9,7
Gasthöfe
Pensionen
Hotels garnis	151 639	-4,2	21 508	+12,2	334 845	+3,1
Erholungs-, Ferien-, Schulungsheime	39 655	-32,3	889	-18,7	109 366	-29,4
Ferienhäuser, -wohnungen, -zentren
Hütten, Jugendherbergen u. Ä.
Vorsorge- und Reha-Kliniken	2 023	-3,3	2	-	71 630	-1,2
Campingplätze	12 392	+30,7	1 070	+108,2	27 004	+15,5
Köln und Rhein-Erft-Kreis	1 315 534	-17,9	267 915	-23,3	2 720 901	-14,8
Hotels	809 483	-15,7	183 959	-18,8	1 434 588	-13,2
Gasthöfe
Pensionen	7 600	-21,7	2 565	-26,1	42 680	+25,4
Hotels garnis	397 342	-24,8	71 762	-30,4	777 421	-17,4
Erholungs-, Ferien-, Schulungsheime	31 577	+109,8	210	+3,4	157 851	-41,3
Ferienhäuser, -wohnungen, -zentren
Hütten, Jugendherbergen u. Ä.
Vorsorge- und Reha-Kliniken	2 403	-6,3	19	-40,6	110 399	+2,4
Campingplätze
Düsseldorf und Kreis Mettmann	978 840	-20,6	203 140	-38,4	1 750 366	-17,8
Hotels	661 828	-14,1	149 940	-33,6	1 088 681	-13,1
Gasthöfe
Pensionen	644	-17,3	228	-7,3	1 409	-25,8
Hotels garnis	292 401	-32,2	51 282	-49,0	587 367	-26,0
Erholungs-, Ferien-, Schulungsheime
Ferienhäuser, -wohnungen, -zentren
Hütten, Jugendherbergen u. Ä.	12 504	-17,3	776	-60,9	30 425	+0,5
Vorsorge- und Reha-Kliniken	-	-	-	-	-	-
Campingplätze
Ruhrgebiet	1 235 471	-16,6	148 997	-25,0	3 035 417	-7,5
Hotels	708 527	-17,3	92 415	-27,3	1 349 879	-9,1
Gasthöfe	6 507	-5,3	414	-14,8	15 205	-1,5
Pensionen	6 019	-14,9	537	+47,9	25 546	+8,1
Hotels garnis	364 133	-15,6	48 518	-25,4	701 391	-9,2
Erholungs-, Ferien-, Schulungsheime	52 103	-31,8	626	+12,6	242 345	-8,7
Ferienhäuser, -wohnungen, -zentren	9 503	+38,2	1 530	+44,1	70 534	+44,2
Hütten, Jugendherbergen u. Ä.	37 938	-1,3	3 465	+67,4	103 552	+1,2
Vorsorge- und Reha-Kliniken	15 623	-3,8	4	-50,0	443 569	-7,2
Campingplätze	35 118	-13,8	1 488	-29,1	83 396	-9,3
Bergisches Städtedreieck	129 537	-19,5	13 431	-27,1	348 820	-9,1
Hotels	84 052	-18,8	10 317	-27,0	160 852	-7,8
Gasthöfe
Pensionen
Hotels garnis	32 889	-15,5	2 982	-26,1	75 408	-3,4
Erholungs-, Ferien-, Schulungsheime	7 949	-41,1	49	-57,8	33 289	-45,0
Ferienhäuser, -wohnungen, -zentren
Hütten, Jugendherbergen u. Ä.	1 362	-11,7	42	-51,7	3 347	+14,3
Vorsorge- und Reha-Kliniken
Campingplätze
Nordrhein-Westfalen	8 729 357	-16,1	1 181 506	-30,7	23 810 104	-9,4
Hotels	4 869 716	-15,4	770 656	-28,4	9 247 723	-11,1
Gasthöfe	143 014	-11,1	15 847	-2,0	335 648	-9,9
Pensionen	147 864	-14,4	14 707	-26,0	557 404	-4,5
Hotels garnis	1 819 802	-19,5	269 652	-29,7	3 716 729	-12,5
Erholungs-, Ferien-, Schulungsheime	437 621	-20,6	7 325	-36,3	1 629 503	-20,7
Ferienhäuser, -wohnungen, -zentren	317 307	-21,9	45 161	-58,5	1 639 822	-14,6
Hütten, Jugendherbergen u. Ä.	268 825	-9,1	14 487	-40,6	708 091	+5,0
Vorsorge- und Reha-Kliniken	164 700	+0,6	253	+4,5	4 345 943	+2,1
Campingplätze	560 508	-11,4	43 418	-32,3	1 629 241	-8,5

Anmerkungen Seite 44

Noch: 3.3 Leistung der Beherbergungsstätten nach Reisegebieten und Betriebsarten

Januar bis Oktober 2021

Reisegebiet Betriebsart	Übernachtungen		Mittlere Aufenthaltsdauer ²⁾		Mittlere Auslastung der angebotenen Betten ³⁾
	ausländischer Gäste	Veränderung ¹⁾	aller Gäste	ausländischer Gäste	
Bergisches Land	52 832	-18,9	3,6	3,0	27,1
Hotels	30 433	-26,5	2,1	2,4	19,9
Gasthöfe
Pensionen	1 191	-21,0	6,5	17,5	27,3
Hotels garnis	10 636	-8,4	2,8	3,1	27,1
Erholungs-, Ferien-, Schulungsheime	5 109	+23,6	2,5	3,7	15,8
Ferienhäuser, -wohnungen, -zentren	1 176	-28,5	4,1	13,1	18,0
Hütten, Jugendherbergen u. Ä.	553	+30,7	2,6	4,9	17,0
Vorsorge- und Reha-Kliniken	2 909	+5,9	25,2	83,1	73,1
Campingplätze
Bonn und Rhein-Sieg-Kreis	156 594	-10,2	2,3	2,5	25,4
Hotels	81 465	-22,3	2,0	2,2	24,4
Gasthöfe
Pensionen
Hotels garnis	52 642	+16,9	2,2	2,4	27,4
Erholungs-, Ferien-, Schulungsheime	2 528	-6,8	2,8	2,8	17,0
Ferienhäuser, -wohnungen, -zentren
Hütten, Jugendherbergen u. Ä.
Vorsorge- und Reha-Kliniken	38	+46,2	35,4	19,0	83,3
Campingplätze	1 608	+78,5	2,2	1,5	.
Köln und Rhein-Erft-Kreis	573 268	-19,0	2,1	2,1	24,6
Hotels	327 330	-20,1	1,8	1,8	23,2
Gasthöfe
Pensionen	24 985	+25,7	5,6	9,7	54,5
Hotels garnis	156 348	-26,0	2,0	2,2	23,8
Erholungs-, Ferien-, Schulungsheime	28 062	+10,3	5,0	x	27,0
Ferienhäuser, -wohnungen, -zentren
Hütten, Jugendherbergen u. Ä.
Vorsorge- und Reha-Kliniken	851	-33,1	45,9	44,8	92,6
Campingplätze
Düsseldorf und Kreis Mettmann	382 260	-36,9	1,8	1,9	18,8
Hotels	258 369	-32,6	1,6	1,7	18,1
Gasthöfe
Pensionen	429	-24,5	2,2	1,9	10,3
Hotels garnis	114 455	-45,0	2,0	2,2	20,5
Erholungs-, Ferien-, Schulungsheime
Ferienhäuser, -wohnungen, -zentren
Hütten, Jugendherbergen u. Ä.	1 762	-61,1	2,4	2,3	16,0
Vorsorge- und Reha-Kliniken	-	-	-	-	-
Campingplätze
Ruhrgebiet	343 143	-13,8	2,5	2,3	24,6
Hotels	195 879	-19,3	1,9	2,1	20,7
Gasthöfe	909	-8,6	2,3	2,2	17,4
Pensionen	7 692	+219,0	4,2	14,3	31,8
Hotels garnis	102 943	-19,2	1,9	2,1	23,0
Erholungs-, Ferien-, Schulungsheime	5 302	+99,2	4,7	8,5	22,5
Ferienhäuser, -wohnungen, -zentren	18 585	+44,9	7,4	12,1	39,3
Hütten, Jugendherbergen u. Ä.	7 328	+72,5	2,7	2,1	20,7
Vorsorge- und Reha-Kliniken	62	-80,7	28,4	15,5	87,1
Campingplätze	4 443	+2,5	2,4	3,0	.
Bergisches Städtedreieck	28 754	-17,8	2,7	2,1	22,3
Hotels	20 807	-17,6	1,9	2,0	20,7
Gasthöfe	-	-	-	-	-
Pensionen
Hotels garnis	7 505	-15,3	2,3	2,5	19,1
Erholungs-, Ferien-, Schulungsheime	137	-50,0	4,2	2,8	13,3
Ferienhäuser, -wohnungen, -zentren	-	-	-	-	-
Hütten, Jugendherbergen u. Ä.	163	-21,6	2,5	3,9	9,5
Vorsorge- und Reha-Kliniken
Campingplätze
Nordrhein-Westfalen	2 860 385	-27,0	2,7	2,4	26,5
Hotels	1 553 187	-25,3	1,9	2,0	22,5
Gasthöfe	43 821	-11,7	2,3	2,8	19,2
Pensionen	94 698	+7,4	3,8	6,4	27,4
Hotels garnis	611 682	-24,4	2,0	2,3	23,6
Erholungs-, Ferien-, Schulungsheime	54 100	-6,6	3,7	7,4	18,3
Ferienhäuser, -wohnungen, -zentren	342 481	-42,9	5,2	7,6	33,4
Hütten, Jugendherbergen u. Ä.	44 445	-27,7	2,6	3,1	19,6
Vorsorge- und Reha-Kliniken	10 336	+14,4	26,4	40,9	77,2
Campingplätze	105 635	-35,2	2,9	2,4	.

Anmerkungen Seite 44

3.4 Leistung der Beherbergungsstätten nach Reisegebieten und Herkunftsländern

Januar bis Oktober 2021

Reisegebiet Herkunftsland (ständiger Wohnsitz)	Ankünfte		Übernachtungen			Mittlere Aufenthalts- dauer ³⁾
	aller Gäste	Verän- derung ¹⁾	aller Gäste	Verän- derung ¹⁾	Anteil ²⁾	
Eifel und Region Aachen	521 431	-24,0	1 412 352	-17,9	100	2,7
Bundesrepublik Deutschland	421 624	-21,9	1 160 393	-14,1	82,2	2,8
Ausland	99 807	-31,8	251 959	-32,0	17,8	2,5
Europa	87 711	-32,9	227 763	-32,3	90,4	2,6
EU-Länder	82 212	-33,4	214 588	-32,8	85,2	2,6
Belgien	18 032	-38,2	40 696	-35,3	16,2	2,3
Bulgarien	260	-24,6	832	+3,4	0,3	3,2
Dänemark	1 537	+30,1	2 440	-15,2	1,0	1,6
Estland	68	-40,9	105	-33,1	-	1,5
Finnland	229	-35,3	422	-41,2	0,2	1,8
Frankreich	5 864	-15,1	9 565	-26,7	3,8	1,6
Griechenland	320	+14,3	719	-2,3	0,3	2,2
Republik Irland	329	+7,9	488	-1,8	0,2	1,5
Italien	2 134	-10,9	4 471	-34,7	1,8	2,1
Kroatien	223	+6,2	654	+16,4	0,3	2,9
Lettland	133	+79,7	276	+119,0	0,1	2,1
Litauen	144	-2,0	290	-55,9	0,1	2,0
Luxemburg	1 311	-10,4	2 571	-3,2	1,0	2,0
Malta	31	-56,3	121	-59,7	-	3,9
Niederlande	37 509	-36,9	115 861	-36,2	46,0	3,1
Österreich	2 302	-3,1	5 557	+14,8	2,2	2,4
Polen	3 195	+17,7	8 190	-6,3	3,3	2,6
Portugal	562	-76,5	3 102	-51,7	1,2	5,5
Rumänien	1 046	-9,0	4 029	+19,2	1,6	3,9
Schweden	758	+6,5	1 274	+11,2	0,5	1,7
Slowakische Republik	386	+13,5	1 062	+37,0	0,4	2,8
Slowenien	327	+63,5	1 255	+142,7	0,5	3,8
Spanien	1 424	-2,5	2 856	-1,8	1,1	2,0
Tschechische Republik	723	+21,9	1 473	+6,2	0,6	2,0
Ungarn	382	-4,3	1 202	+18,4	0,5	3,1
Vereinigtes Königreich	2 917	-65,8	4 945	-64,0	2,0	1,7
Zypern	66	+153,8	132	+106,3	0,1	2,0
Island	39	-63,2	80	-66,1	-	2,1
Norwegen	208	-9,6	379	+11,5	0,2	1,8
Russland	474	-45,9	1 383	-45,8	0,5	2,9
Schweiz	3 053	-12,4	6 144	-9,9	2,4	2,0
Türkei	472	-29,9	2 109	+25,5	0,8	4,5
Ukraine	255	-16,9	900	+27,8	0,4	3,5
sonstige europäische Länder	998	-38,4	2 180	-52,8	0,9	2,2
Afrika	281	-39,8	1 094	-38,2	0,4	3,9
Republik Südafrika	53	-31,2	210	+14,1	0,1	4,0
sonstige afrikanische Länder	228	-41,5	884	-44,2	0,4	3,9
Asien	3 267	-16,7	7 255	-32,5	2,9	2,2
Arabische Golfstaaten	1 690	+169,5	3 688	+68,7	1,5	2,2
Volksrepublik China und Hongkong	193	-83,3	512	-81,2	0,2	2,7
Indien	202	-40,1	632	-72,8	0,3	3,1
Israel	151	+41,1	319	-9,1	0,1	2,1
Japan	336	-40,2	492	-41,1	0,2	1,5
Südkorea	115	-62,4	201	-65,8	0,1	1,7
Taiwan	44	-74,1	71	-71,1	-	1,6
sonstige asiatische Länder	536	-18,8	1 340	-10,8	0,5	2,5
Amerika	5 796	+5,0	9 642	-8,8	3,8	1,7
Kanada	406	-25,1	918	+8,5	0,4	2,3
USA	4 850	+10,9	6 973	-9,2	2,8	1,4
sonstige nordamerikanische Länder	22	-21,4	44	-49,4	-	2,0
Mittelamerika und Karibik	193	+56,9	382	-36,5	0,2	2,0
Brasilien	158	-26,5	407	-49,8	0,2	2,6
sonstige südamerikanische Länder	167	-29,2	918	+68,8	0,4	5,5
Australien	75	-63,8	328	-46,6	0,1	4,4
Neuseeland und Ozeanien	55	-1,8	94	-16,8	-	1,7
Ohne Angabe	2 622	-51,7	5 783	-42,9	2,3	2,2

1) Veränderung gegenüber dem Vorjahreszeitraum in % – 2) Bei Übernachtungen von Gästen aus der Bundesrepublik Deutschland und dem Ausland: Anteil an allen Übernachtungen im Bundesgebiet; sonst: Anteil an allen Übernachtungen am Ausland zusammen. – 3) mittlere Aufenthaltsdauer in Tagen = Übernachtungen / Ankünfte

Noch: 3.4 Leistung der Beherbergungsstätten nach Reisegebieten und Herkunftsländern

Januar bis Oktober 2021

Reisegebiet Herkunftsland (ständiger Wohnsitz)	Ankünfte		Übernachtungen			Mittlere Aufenthalts- dauer ³⁾
	aller Gäste	Verän- derung ¹⁾	aller Gäste	Verän- derung ¹⁾	Anteil ²⁾	
Niederrhein	905 737	-12,2	2 256 985	-5,1	100	2,5
Bundesrepublik Deutschland	794 214	-8,3	2 003 329	-1,7	88,8	2,5
Ausland	111 523	-32,4	253 656	-25,5	11,2	2,3
Europa	96 858	-28,9	217 420	-23,5	85,7	2,2
EU-Länder	86 898	-29,3	197 898	-23,3	78,0	2,3
Belgien	8 785	-16,7	17 722	-13,0	7,0	2,0
Bulgarien	670	-5,0	2 668	+10,0	1,1	4,0
Dänemark	1 908	-4,0	4 602	+23,0	1,8	2,4
Estland	92	-76,9	170	-72,0	0,1	1,8
Finnland	270	-40,3	484	-40,6	0,2	1,8
Frankreich	4 126	-43,4	7 087	-36,6	2,8	1,7
Griechenland	389	-38,5	1 474	+0,1	0,6	3,8
Republik Irland	381	-38,0	884	-23,1	0,3	2,3
Italien	3 429	-27,1	6 679	-36,8	2,6	1,9
Kroatien	577	+10,3	5 299	+114,7	2,1	9,2
Lettland	196	+0,5	517	+15,1	0,2	2,6
Litauen	405	+2,0	3 337	+98,9	1,3	8,2
Luxemburg	944	-23,3	1 616	-18,0	0,6	1,7
Malta	13	-81,2	29	-76,8	-	2,2
Niederlande	42 786	-30,5	73 344	-30,8	28,9	1,7
Österreich	4 176	-9,3	10 481	-10,2	4,1	2,5
Polen	5 542	-14,4	22 684	-17,0	8,9	4,1
Portugal	440	-26,8	1 041	-18,9	0,4	2,4
Rumänien	1 587	-33,8	11 983	-11,9	4,7	7,6
Schweden	687	-28,5	1 245	-30,0	0,5	1,8
Slowakische Republik	563	-33,1	2 402	-38,4	0,9	4,3
Slowenien	442	-43,2	2 251	-19,3	0,9	5,1
Spanien	2 385	-23,9	5 195	+0,6	2,0	2,2
Tschechische Republik	1 111	-24,6	2 969	-37,8	1,2	2,7
Ungarn	571	-29,5	3 380	-17,2	1,3	5,9
Vereinigtes Königreich	4 390	-53,6	8 004	-51,2	3,2	1,8
Zypern	33	-32,7	351	+178,6	0,1	10,6
Island	20	-56,5	71	-34,9	-	3,6
Norwegen	347	-33,1	782	-22,0	0,3	2,3
Russland	374	-71,0	1 086	-58,0	0,4	2,9
Schweiz	4 551	-24,5	9 136	-17,1	3,6	2,0
Türkei	1 119	-37,5	2 213	-41,9	0,9	2,0
Ukraine	612	-42,4	979	-62,0	0,4	1,6
sonstige europäische Länder	2 937	+12,1	5 255	+2,2	2,1	1,8
Afrika	345	-41,6	1 225	-30,5	0,5	3,6
Republik Südafrika	56	-44,0	185	-16,7	0,1	3,3
sonstige afrikanische Länder	289	-41,1	1 040	-32,5	0,4	3,6
Asien	1 451	-54,1	8 692	-19,5	3,4	6,0
Arabische Golfstaaten	430	+0,9	3 566	+48,8	1,4	8,3
Volksrepublik China und Hongkong	190	-79,9	444	-76,9	0,2	2,3
Indien	59	-83,4	288	-84,8	0,1	4,9
Israel	102	-35,0	252	-13,7	0,1	2,5
Japan	231	-16,3	313	-44,1	0,1	1,4
Südkorea	31	-77,7	73	-76,6	-	2,4
Taiwan	2	-96,1	12	-89,6	-	6,0
sonstige asiatische Länder	406	-49,9	3 744	+13,2	1,5	9,2
Amerika	1 998	-32,8	5 422	-25,0	2,1	2,7
Kanada	131	-45,2	629	-4,1	0,2	4,8
USA	1 417	-30,5	3 722	-24,0	1,5	2,6
sonstige nordamerikanische Länder	3	-92,3	3	-95,1	-	1,0
Mittelamerika und Karibik	122	-9,0	198	-25,0	0,1	1,6
Brasilien	65	-70,7	434	-22,8	0,2	6,7
sonstige südamerikanische Länder	260	-13,0	436	-44,9	0,2	1,7
Australien	53	-77,8	84	-79,6	-	1,6
Neuseeland und Ozeanien	9	-66,7	17	-58,5	-	1,9
Ohne Angabe	10 809	-50,4	20 796	-42,2	8,2	1,9

Anmerkungen Seite 66

Noch: 3.4 Leistung der Beherbergungsstätten nach Reisegebieten und Herkunftsländern

Januar bis Oktober 2021

Reisegebiet Herkunftsland (ständiger Wohnsitz)	Ankünfte		Übernachtungen			Mittlere Aufenthalts- dauer ³⁾
	aller Gäste	Verän- derung ¹⁾	aller Gäste	Verän- derung ¹⁾	Anteil ²⁾	
Münsterland	864 800	-1,2	2 199 507	-0,3	100	2,5
Bundesrepublik Deutschland	784 938	-1,9	1 975 339	-1,4	89,8	2,5
Ausland	79 862	+6,5	224 168	+10,5	10,2	2,8
Europa	64 456	-	190 652	+6,7	85,0	3,0
EU-Länder	58 060	+0,2	173 612	+8,5	77,4	3,0
Belgien	3 640	-5,8	8 057	-2,1	3,6	2,2
Bulgarien	988	+318,6	1 663	-6,2	0,7	1,7
Dänemark	3 469	+5,0	6 940	+20,8	3,1	2,0
Estland	60	-14,3	89	-39,5	-	1,5
Finnland	234	-4,1	356	-27,2	0,2	1,5
Frankreich	2 655	-9,3	4 955	-2,4	2,2	1,9
Griechenland	153	-32,0	360	-59,6	0,2	2,4
Republik Irland	155	-18,0	527	-7,2	0,2	3,4
Italien	1 558	-2,2	3 718	-0,1	1,7	2,4
Kroatien	633	+330,6	3 363	+71,2	1,5	5,3
Lettland	161	+13,4	448	-26,6	0,2	2,8
Litauen	1 624	+304,0	4 367	+203,3	1,9	2,7
Luxemburg	723	+16,1	1 341	+31,6	0,6	1,9
Malta	10	-54,5	74	+138,7	-	7,4
Niederlande	22 088	-16,9	47 198	-14,4	21,1	2,1
Österreich	3 203	+26,9	8 247	+25,4	3,7	2,6
Polen	6 075	+20,5	43 865	+64,3	19,6	7,2
Portugal	1 056	+220,0	2 162	+105,7	1,0	2,0
Rumänien	3 047	+130,7	13 449	-26,5	6,0	4,4
Schweden	1 784	-2,4	2 518	+3,3	1,1	1,4
Slowakische Republik	395	+27,0	3 509	+17,9	1,6	8,9
Slowenien	249	-34,5	2 545	+19,3	1,1	10,2
Spanien	1 340	+34,4	3 960	+82,0	1,8	3,0
Tschechische Republik	777	-11,0	3 769	+9,1	1,7	4,9
Ungarn	560	-28,9	3 126	+65,4	1,4	5,6
Vereinigtes Königreich	1 386	-52,8	2 901	-46,4	1,3	2,1
Zypern	37	+208,3	105	+208,8	-	2,8
Island	27	+35,0	65	+132,1	-	2,4
Norwegen	671	+9,1	1 212	+40,6	0,5	1,8
Russland	493	+16,8	1 517	+37,3	0,7	3,1
Schweiz	3 332	-10,7	6 683	-5,4	3,0	2,0
Türkei	331	+22,6	1 427	+153,9	0,6	4,3
Ukraine	333	+27,1	1 951	+67,3	0,9	5,9
sonstige europäische Länder	1 209	+1,3	4 185	-46,7	1,9	3,5
Afrika	192	+7,3	459	+5,5	0,2	2,4
Republik Südafrika	51	+82,1	68	-24,4	-	1,3
sonstige afrikanische Länder	141	-6,6	391	+13,3	0,2	2,8
Asien	787	-28,6	2 699	-31,4	1,2	3,4
Arabische Golfstaaten	100	-52,4	333	-41,3	0,1	3,3
Volksrepublik China und Hongkong	113	-60,9	217	-68,4	0,1	1,9
Indien	78	-10,3	479	+3,7	0,2	6,1
Israel	99	+147,5	246	+228,0	0,1	2,5
Japan	27	-83,2	114	-68,2	0,1	4,2
Südkorea	35	-50,7	83	-53,4	-	2,4
Taiwan	24	+14,3	91	+139,5	-	3,8
sonstige asiatische Länder	311	+38,8	1 136	-27,5	0,5	3,7
Amerika	1 621	-14,8	6 302	+21,8	2,8	3,9
Kanada	100	-25,9	409	+10,2	0,2	4,1
USA	1 241	-13,9	4 924	+33,6	2,2	4,0
sonstige nordamerikanische Länder	21	+31,3	93	+38,8	-	4,4
Mittelamerika und Karibik	90	-18,9	181	-13,0	0,1	2,0
Brasilien	63	-17,1	461	-14,6	0,2	7,3
sonstige südamerikanische Länder	106	-13,1	234	-22,8	0,1	2,2
Australien	50	-49,0	103	-64,5	-	2,1
Neuseeland und Ozeanien	17	-41,4	29	-57,4	-	1,7
Ohne Angabe	12 739	+76,3	23 924	+66,2	10,7	1,9

Anmerkungen Seite 66

Noch: 3.4 Leistung der Beherbergungsstätten nach Reisegebieten und Herkunftsländern

Januar bis Oktober 2021

Reisegebiet Herkunftsland (ständiger Wohnsitz)	Ankünfte		Übernachtungen			Mittlere Aufenthalts- dauer ³⁾
	aller Gäste	Verän- derung ¹⁾	aller Gäste	Verän- derung ¹⁾	Anteil ²⁾	
Teutoburger Wald	934 505	-11,3	3 929 331	-3,6	100	4,2
Bundesrepublik Deutschland	866 474	-10,0	3 719 229	-3,0	94,7	4,3
Ausland	68 031	-24,8	210 102	-13,7	5,3	3,1
Europa	59 468	-15,7	181 860	-8,8	86,6	3,1
EU-Länder	52 331	-14,5	162 879	-7,0	77,5	3,1
Belgien	3 430	-12,0	6 079	-20,0	2,9	1,8
Bulgarien	198	-33,8	475	-43,3	0,2	2,4
Dänemark	3 004	-3,2	7 617	+25,0	3,6	2,5
Estland	98	-14,8	189	-17,8	0,1	1,9
Finnland	321	+2,9	907	+1,8	0,4	2,8
Frankreich	3 371	-4,0	7 091	-5,0	3,4	2,1
Griechenland	298	+4,9	1 524	+42,4	0,7	5,1
Republik Irland	161	-38,3	421	-21,6	0,2	2,6
Italien	2 096	-3,5	6 182	+15,2	2,9	2,9
Kroatien	264	-12,6	942	-20,4	0,4	3,6
Lettland	194	+31,1	1 667	+368,3	0,8	8,6
Litauen	301	-8,2	1 858	+199,2	0,9	6,2
Luxemburg	429	-12,1	909	-7,2	0,4	2,1
Malta	27	+68,8	68	+70,0	-	2,5
Niederlande	19 019	-23,1	52 079	-28,6	24,8	2,7
Österreich	3 836	-5,9	9 750	+2,3	4,6	2,5
Polen	6 915	+7,4	36 595	+41,0	17,4	5,3
Portugal	295	-24,0	699	-54,3	0,3	2,4
Rumänien	973	+0,8	5 538	+37,7	2,6	5,7
Schweden	944	+9,9	1 706	-4,8	0,8	1,8
Slowakische Republik	462	-18,7	3 091	+43,0	1,5	6,7
Slowenien	306	+18,1	1 778	+83,3	0,8	5,8
Spanien	1 757	+44,6	5 449	+35,5	2,6	3,1
Tschechische Republik	1 306	-27,2	5 267	-27,7	2,5	4,0
Ungarn	472	-9,8	1 145	-57,1	0,5	2,4
Vereinigtes Königreich	1 807	-56,0	3 764	-57,5	1,8	2,1
Zypern	47	+42,4	89	+50,8	-	1,9
Island	33	-15,4	95	-4,0	-	2,9
Norwegen	230	-8,7	493	+20,2	0,2	2,1
Russland	263	-74,3	729	-74,5	0,3	2,8
Schweiz	3 360	-20,8	7 653	-11,3	3,6	2,3
Türkei	567	-10,4	2 307	+17,8	1,1	4,1
Ukraine	409	-6,2	1 050	-6,1	0,5	2,6
sonstige europäische Länder	2 275	-17,4	6 654	-28,3	3,2	2,9
Afrika	360	-11,8	3 005	+12,3	1,4	8,3
Republik Südafrika	64	-21,0	197	-	0,1	3,1
sonstige afrikanische Länder	296	-9,5	2 808	+13,3	1,3	9,5
Asien	1 103	-45,0	6 575	-32,5	3,1	6,0
Arabische Golfstaaten	178	-16,8	1 748	-30,7	0,8	9,8
Volksrepublik China und Hongkong	163	-63,0	606	-51,8	0,3	3,7
Indien	83	-59,5	317	-74,9	0,2	3,8
Israel	109	+28,2	603	+101,0	0,3	5,5
Japan	72	-70,4	384	-55,8	0,2	5,3
Südkorea	63	-48,4	726	-11,6	0,3	11,5
Taiwan	5	-85,7	35	-83,6	-	7,0
sonstige asiatische Länder	430	-35,1	2 156	-13,5	1,0	5,0
Amerika	1 558	-15,2	6 374	+28,7	3,0	4,1
Kanada	84	-37,8	182	-60,3	0,1	2,2
USA	1 196	+0,8	4 589	+61,8	2,2	3,8
sonstige nordamerikanische Länder	8	-61,9	16	-78,1	-	2,0
Mittelamerika und Karibik	79	-49,7	827	+84,2	0,4	10,5
Brasilien	59	-53,2	452	-17,8	0,2	7,7
sonstige südamerikanische Länder	132	-37,7	308	-47,3	0,1	2,3
Australien	55	-38,2	171	-41,0	0,1	3,1
Neuseeland und Ozeanien	19	-29,6	34	-72,6	-	1,8
Ohne Angabe	5 468	-64,8	12 083	-54,1	5,8	2,2

Anmerkungen Seite 66

Noch: 3.4 Leistung der Beherbergungsstätten nach Reisegebieten und Herkunftsländern

Januar bis Oktober 2021

Reisegebiet Herkunftsland (ständiger Wohnsitz)	Ankünfte		Übernachtungen			Mittlere Aufenthalts- dauer ³⁾
	aller Gäste	Verän- derung ¹⁾	aller Gäste	Verän- derung ¹⁾	Anteil ²⁾	
Sauerland	971 409	-22,7	3 658 606	-15,0	100	3,8
Bundesrepublik Deutschland	877 505	-16,2	3 309 828	-7,5	90,5	3,8
Ausland	93 904	-55,1	348 778	-51,9	9,5	3,7
Europa	89 723	-55,4	337 328	-52,2	96,7	3,8
EU-Länder	85 578	-56,1	324 810	-52,7	93,1	3,8
Belgien	8 110	-58,5	27 891	-57,1	8,0	3,4
Bulgarien	143	-45,8	1 659	+10,1	0,5	11,6
Dänemark	1 289	-74,8	3 393	-81,9	1,0	2,6
Estland	81	+12,5	252	-40,0	0,1	3,1
Finnland	106	-32,5	428	+1,7	0,1	4,0
Frankreich	1 413	-19,6	3 602	-21,9	1,0	2,5
Griechenland	95	-30,1	540	+83,1	0,2	5,7
Republik Irland	37	-84,1	183	-66,7	0,1	4,9
Italien	1 268	-23,1	4 592	-19,3	1,3	3,6
Kroatien	114	-11,6	553	+44,4	0,2	4,9
Lettland	51	-23,9	280	+42,1	0,1	5,5
Litauen	227	+13,5	4 357	+353,4	1,2	19,2
Luxemburg	309	-29,3	905	-26,8	0,3	2,9
Malta	27	+8,0	43	+16,2	-	1,6
Niederlande	62 190	-59,2	223 381	-58,1	64,0	3,6
Österreich	2 991	+9,2	10 242	+46,8	2,9	3,4
Polen	2 716	-24,8	14 920	+0,9	4,3	5,5
Portugal	259	-33,6	792	-5,6	0,2	3,1
Rumänien	608	+41,4	6 484	+18,3	1,9	10,7
Schweden	361	-11,1	856	-1,2	0,2	2,4
Slowakische Republik	333	-9,3	2 830	+63,4	0,8	8,5
Slowenien	316	+35,6	3 146	+123,9	0,9	10,0
Spanien	529	-25,1	2 146	-	0,6	4,1
Tschechische Republik	829	-22,6	3 066	-15,6	0,9	3,7
Ungarn	527	-37,5	6 660	-29,4	1,9	12,6
Vereinigtes Königreich	642	-70,7	1 588	-76,3	0,5	2,5
Zypern	7	-78,1	21	-54,3	-	3,0
Island	11	-	21	+40,0	-	1,9
Norwegen	370	+74,5	967	+69,6	0,3	2,6
Russland	130	-46,9	589	-41,6	0,2	4,5
Schweiz	2 310	-23,5	6 604	-13,8	1,9	2,9
Türkei	117	-63,7	337	-74,5	0,1	2,9
Ukraine	142	+22,4	402	+79,5	0,1	2,8
sonstige europäische Länder	1 065	-47,1	3 598	-56,4	1,0	3,4
Afrika	45	-58,7	143	-29,6	-	3,2
Republik Südafrika	11	-52,2	27	-41,3	-	2,5
sonstige afrikanische Länder	34	-60,5	116	-26,1	-	3,4
Asien	303	-64,4	1 497	-64,6	0,4	4,9
Arabische Golfstaaten	53	-27,4	212	-27,9	0,1	4,0
Volksrepublik China und Hongkong	29	-89,5	114	-89,8	-	3,9
Indien	20	-60,0	58	-69,6	-	2,9
Israel	44	+109,5	65	+66,7	-	1,5
Japan	15	-87,7	17	-95,6	-	1,1
Südkorea	43	-36,8	63	-86,0	-	1,5
Taiwan	12	-42,9	62	+47,6	-	5,2
sonstige asiatische Länder	87	-60,5	906	-46,8	0,3	10,4
Amerika	764	-8,4	2 777	+15,0	0,8	3,6
Kanada	109	+36,3	521	+54,6	0,1	4,8
USA	548	+0,6	1 868	+37,7	0,5	3,4
sonstige nordamerikanische Länder	4	-55,6	16	-61,9	-	4,0
Mittelamerika und Karibik	45	-53,6	152	-58,7	-	3,4
Brasilien	26	-54,4	116	-25,6	-	4,5
sonstige südamerikanische Länder	32	-30,4	104	-32,5	-	3,3
Australien	27	-50,0	79	-51,2	-	2,9
Neuseeland und Ozeanien	6	+100,0	13	+44,4	-	2,2
Ohne Angabe	3 036	-52,6	6 941	-43,2	2,0	2,3

Anmerkungen Seite 66

Noch: 3.4 Leistung der Beherbergungsstätten nach Reisegebieten und Herkunftsländern

Januar bis Oktober 2021

Reisegebiet Herkunftsland (ständiger Wohnsitz)	Ankünfte		Übernachtungen			Mittlere Aufenthalts- dauer ³⁾
	aller Gäste	Verän- derung ¹⁾	aller Gäste	Verän- derung ¹⁾	Anteil ²⁾	
Siegerland-Wittgenstein	106 537	-9,0	457 122	+1,5	100	4,3
Bundesrepublik Deutschland	92 353	-5,2	422 251	+4,8	92,4	4,6
Ausland	14 184	-27,9	34 871	-26,5	7,6	2,5
Europa	12 665	-21,5	31 890	-19,6	91,5	2,5
EU-Länder	11 767	-21,1	30 330	-19,3	87,0	2,6
Belgien	683	-43,0	1 579	-41,0	4,5	2,3
Bulgarien	33	-59,8	77	-64,5	0,2	2,3
Dänemark	206	-22,3	379	-9,3	1,1	1,8
Estland	27	-52,6	752	x	2,2	27,9
Finnland	31	-53,7	34	-55,8	0,1	1,1
Frankreich	486	-31,5	949	-21,2	2,7	2,0
Griechenland	14	-80,6	107	-58,0	0,3	7,6
Republik Irland	25	-28,6	27	-43,8	0,1	1,1
Italien	384	-20,7	801	-33,6	2,3	2,1
Kroatien	135	+193,5	224	+211,1	0,6	1,7
Lettland	27	-61,4	45	-97,0	0,1	1,7
Litauen	32	-36,0	52	-42,2	0,1	1,6
Luxemburg	53	-1,9	103	+32,1	0,3	1,9
Malta	-	-	-	-	-	-
Niederlande	5 236	-38,4	14 353	-37,9	41,2	2,7
Österreich	1 068	+13,1	2 668	+60,3	7,7	2,5
Polen	2 116	+247,5	4 810	+235,2	13,8	2,3
Portugal	17	-71,2	28	-56,3	0,1	1,6
Rumänien	88	-39,7	395	+22,7	1,1	4,5
Schweden	158	-2,5	250	+17,4	0,7	1,6
Slowakische Republik	201	+123,3	1 062	+257,6	3,0	5,3
Slowenien	87	-29,3	408	-4,2	1,2	4,7
Spanien	189	-20,6	294	-16,5	0,8	1,6
Tschechische Republik	197	-36,2	479	-32,5	1,4	2,4
Ungarn	103	+8,4	193	-25,2	0,6	1,9
Vereinigtes Königreich	171	-62,3	261	-65,7	0,7	1,5
Zypern	-	-	-	-	-	-
Island	13	+116,7	21	+250,0	0,1	1,6
Norwegen	14	-72,0	27	-64,9	0,1	1,9
Russland	34	-76,4	54	-76,2	0,2	1,6
Schweiz	667	-17,9	1 139	-20,2	3,3	1,7
Türkei	56	-42,9	124	-35,4	0,4	2,2
Ukraine	45	-11,8	71	-1,4	0,2	1,6
sonstige europäische Länder	69	+43,8	124	+57,0	0,4	1,8
Afrika	38	-39,7	336	-37,5	1,0	8,8
Republik Südafrika	3	-76,9	8	-90,2	-	2,7
sonstige afrikanische Länder	35	-30,0	328	-28,1	0,9	9,4
Asien	218	-42,6	511	-28,3	1,5	2,3
Arabische Golfstaaten	12	-75,0	21	-71,2	0,1	1,8
Volksrepublik China und Hongkong	9	-84,5	178	+29,0	0,5	19,8
Indien	7	-81,6	39	-58,9	0,1	5,6
Israel	64	+204,8	90	+164,7	0,3	1,4
Japan	47	-32,9	88	-11,1	0,3	1,9
Südkorea	37	-21,3	41	-50,6	0,1	1,1
Taiwan	-	-	-	-	-	-
sonstige asiatische Länder	42	-35,4	54	-59,7	0,2	1,3
Amerika	778	+8,7	1 109	-32,6	3,2	1,4
Kanada	75	+17,2	134	+61,4	0,4	1,8
USA	669	+18,6	879	-35,7	2,5	1,3
sonstige nordamerikanische Länder	-	-	-	-	-	-
Mittelamerika und Karibik	23	-41,0	65	-7,1	0,2	2,8
Brasilien	3	-91,2	7	-85,4	-	2,3
sonstige südamerikanische Länder	8	-27,3	24	-27,3	0,1	3,0
Australien	3	-85,0	45	+95,7	0,1	15,0
Neuseeland und Ozeanien	4	-50,0	42	+223,1	0,1	10,5
Ohne Angabe	478	-79,7	938	-80,8	2,7	2,0

Anmerkungen Seite 66

Noch: 3.4 Leistung der Beherbergungsstätten nach Reisegebieten und Herkunftsländern

Januar bis Oktober 2021

Reisegebiet Herkunftsland (ständiger Wohnsitz)	Ankünfte		Übernachtungen			Mittlere Aufenthalts- dauer ³⁾
	aller Gäste	Verän- derung ¹⁾	aller Gäste	Verän- derung ¹⁾	Anteil ²⁾	
Bergisches Land	213 978	-18,9	767 050	-5,2	100	3,6
Bundesrepublik Deutschland	196 227	-17,3	714 218	-4,0	93,1	3,6
Ausland	17 751	-33,0	52 832	-18,9	6,9	3,0
Europa	14 793	-32,2	44 613	-18,5	84,4	3,0
EU-Länder	13 194	-31,3	40 274	-17,8	76,2	3,1
Belgien	1 507	-18,2	2 958	-20,3	5,6	2,0
Bulgarien	350	+354,5	886	+181,3	1,7	2,5
Dänemark	407	-13,6	741	-1,9	1,4	1,8
Estland	17	-74,2	27	-89,7	0,1	1,6
Finnland	54	-28,9	125	-10,7	0,2	2,3
Frankreich	870	-25,4	1 837	-11,3	3,5	2,1
Griechenland	85	+34,9	363	+142,0	0,7	4,3
Republik Irland	66	-64,3	239	-70,2	0,5	3,6
Italien	519	-27,9	1 321	-6,4	2,5	2,5
Kroatien	77	-43,8	156	-63,2	0,3	2,0
Lettland	61	+29,8	175	+75,0	0,3	2,9
Litauen	68	-42,9	282	+27,0	0,5	4,1
Luxemburg	709	+22,7	4 549	+23,4	8,6	6,4
Malta	1	-50,0	1	-66,7	-	1,0
Niederlande	4 034	-41,8	8 855	-32,4	16,8	2,2
Österreich	867	-44,2	2 822	-36,7	5,3	3,3
Polen	1 412	+8,2	6 213	+20,7	11,8	4,4
Portugal	62	-83,6	118	-76,7	0,2	1,9
Rumänien	161	-48,6	1 897	-19,6	3,6	11,8
Schweden	261	-12,7	483	-21,8	0,9	1,9
Slowakische Republik	116	-42,9	362	-24,1	0,7	3,1
Slowenien	96	-35,6	1 479	-22,4	2,8	15,4
Spanien	438	-18,3	1 583	-19,8	3,0	3,6
Tschechische Republik	226	-33,3	882	-11,4	1,7	3,9
Ungarn	140	-40,2	767	+54,3	1,5	5,5
Vereinigtes Königreich	584	-58,6	1 141	-60,3	2,2	2,0
Zypern	6	-53,8	12	-58,6	-	2,0
Island	5	-61,5	8	-66,7	-	1,6
Norwegen	90	-1,1	197	+8,8	0,4	2,2
Russland	36	-81,0	175	-53,8	0,3	4,9
Schweiz	1 057	-29,2	2 342	-24,7	4,4	2,2
Türkei	126	-73,7	592	-47,0	1,1	4,7
Ukraine	56	-54,5	121	-47,2	0,2	2,2
sonstige europäische Länder	229	+4,6	904	+22,8	1,7	3,9
Afrika	51	-46,9	203	-32,1	0,4	4,0
Republik Südafrika	13	-62,9	64	-55,2	0,1	4,9
sonstige afrikanische Länder	38	-37,7	139	-10,9	0,3	3,7
Asien	329	-76,1	1 390	-59,1	2,6	4,2
Arabische Golfstaaten	37	-41,3	78	-57,8	0,1	2,1
Volksrepublik China und Hongkong	64	-87,5	250	-78,7	0,5	3,9
Indien	53	-66,0	81	-81,8	0,2	1,5
Israel	45	+32,4	134	+94,2	0,3	3,0
Japan	16	-95,6	523	-35,8	1,0	32,7
Südkorea	3	-91,7	4	-96,0	-	1,3
Taiwan	1	-88,9	2	-93,5	-	2,0
sonstige asiatische Länder	110	-45,3	318	-45,5	0,6	2,9
Amerika	537	-23,2	2 724	+17,1	5,2	5,1
Kanada	50	-25,4	204	-39,1	0,4	4,1
USA	347	-24,6	1 154	-6,3	2,2	3,3
sonstige nordamerikanische Länder	27	x	64	+481,8	0,1	2,4
Mittelamerika und Karibik	70	+55,6	1 145	x	2,2	16,4
Brasilien	13	-79,4	28	-81,3	0,1	2,2
sonstige südamerikanische Länder	30	-50,8	129	-73,3	0,2	4,3
Australien	14	-54,8	34	-53,4	0,1	2,4
Neuseeland und Ozeanien	11	+83,3	18	+125,0	-	1,6
Ohne Angabe	2 016	-17,9	3 850	-10,3	7,3	1,9

Anmerkungen Seite 66

Noch: 3.4 Leistung der Beherbergungsstätten nach Reisegebieten und Herkunftsländern

Januar bis Oktober 2021

Reisegebiet Herkunftsland (ständiger Wohnsitz)	Ankünfte		Übernachtungen			Mittlere Aufenthalts- dauer ³⁾
	aller Gäste	Verän- derung ¹⁾	aller Gäste	Verän- derung ¹⁾	Anteil ²⁾	
Bonn und Rhein-Sieg-Kreis	551 578	-13,6	1 273 647	-6,1	100	2,3
Bundesrepublik Deutschland	488 617	-13,0	1 117 053	-5,5	87,7	2,3
Ausland	62 961	-17,8	156 594	-10,2	12,3	2,5
Europa	49 903	-19,0	118 554	-13,2	75,7	2,4
EU-Länder	42 625	-20,4	101 275	-13,3	64,7	2,4
Belgien	5 606	-21,9	11 338	-20,3	7,2	2,0
Bulgarien	711	+106,1	2 183	+89,8	1,4	3,1
Dänemark	842	-25,0	1 780	-14,0	1,1	2,1
Estland	99	+54,7	196	+81,5	0,1	2,0
Finnland	217	-36,9	410	-31,3	0,3	1,9
Frankreich	3 038	-18,9	7 556	+0,9	4,8	2,5
Griechenland	321	-0,3	1 039	+25,0	0,7	3,2
Republik Irland	251	-24,4	551	-4,3	0,4	2,2
Italien	3 719	+50,3	7 590	+39,4	4,8	2,0
Kroatien	330	+22,7	1 547	+46,2	1,0	4,7
Lettland	219	+112,6	408	-33,0	0,3	1,9
Litauen	260	+46,1	619	-9,2	0,4	2,4
Luxemburg	1 036	-14,2	1 777	-11,5	1,1	1,7
Malta	55	-43,3	135	-28,2	0,1	2,5
Niederlande	12 586	-27,6	23 012	-26,2	14,7	1,8
Österreich	3 284	-6,2	7 791	-2,9	5,0	2,4
Polen	2 429	-7,6	11 647	-8,4	7,4	4,8
Portugal	225	-23,7	863	-20,6	0,6	3,8
Rumänien	960	+26,3	3 289	+47,4	2,1	3,4
Schweden	513	-25,7	1 091	-16,0	0,7	2,1
Slowakische Republik	328	-9,9	2 492	-14,2	1,6	7,6
Slowenien	289	+12,0	1 237	+147,4	0,8	4,3
Spanien	1 433	-0,8	3 911	+28,8	2,5	2,7
Tschechische Republik	713	-38,7	1 467	-53,8	0,9	2,1
Ungarn	640	+0,9	2 250	-1,4	1,4	3,5
Vereinigtes Königreich	2 488	-62,6	5 035	-55,4	3,2	2,0
Zypern	33	+22,2	61	+45,2	-	1,8
Island	28	-24,3	53	-31,2	-	1,9
Norwegen	213	+10,9	373	-36,0	0,2	1,8
Russland	540	-38,4	1 603	-33,1	1,0	3,0
Schweiz	3 909	-28,8	8 353	-24,6	5,3	2,1
Türkei	551	+22,7	1 534	+47,5	1,0	2,8
Ukraine	400	+41,8	1 299	+46,0	0,8	3,2
sonstige europäische Länder	1 637	+127,0	4 064	+9,0	2,6	2,5
Afrika	614	-14,0	2 482	-8,3	1,6	4,0
Republik Südafrika	94	-15,3	275	-34,4	0,2	2,9
sonstige afrikanische Länder	520	-13,8	2 207	-3,6	1,4	4,2
Asien	3 152	-22,7	12 110	-9,3	7,7	3,8
Arabische Golfstaaten	1 376	+13,3	4 739	+26,0	3,0	3,4
Volksrepublik China und Hongkong	299	-63,2	1 571	-47,0	1,0	5,3
Indien	158	-59,8	798	-51,0	0,5	5,1
Israel	200	+38,9	415	+34,3	0,3	2,1
Japan	87	-74,9	442	-71,2	0,3	5,1
Südkorea	121	-41,3	428	-25,2	0,3	3,5
Taiwan	33	-71,6	61	-72,4	-	1,8
sonstige asiatische Länder	878	+4,2	3 656	+54,2	2,3	4,2
Amerika	3 757	-24,1	10 749	-9,1	6,9	2,9
Kanada	234	-4,9	746	-12,7	0,5	3,2
USA	2 843	-27,9	8 077	-7,0	5,2	2,8
sonstige nordamerikanische Länder	13	-7,1	18	-74,6	-	1,4
Mittelamerika und Karibik	280	+68,7	868	+102,3	0,6	3,1
Brasilien	77	-74,1	158	-82,7	0,1	2,1
sonstige südamerikanische Länder	310	+10,7	882	+0,9	0,6	2,8
Australien	64	-63,2	352	-25,1	0,2	5,5
Neuseeland und Ozeanien	39	-30,4	105	-47,5	0,1	2,7
Ohne Angabe	5 432	+8,6	12 242	+31,7	7,8	2,3

Anmerkungen Seite 66

Noch: 3.4 Leistung der Beherbergungsstätten nach Reisegebieten und Herkunftsländern

Januar bis Oktober 2021

Reisegebiet Herkunftsland (ständiger Wohnsitz)	Ankünfte		Übernachtungen			Mittlere Aufenthalts- dauer ³⁾
	aller Gäste	Verän- derung ¹⁾	aller Gäste	Verän- derung ¹⁾	Anteil ²⁾	
Köln und Rhein-Erft-Kreis	1 315 534	-17,9	2 720 901	-14,8	100	2,1
Bundesrepublik Deutschland	1 047 619	-16,4	2 147 633	-13,6	78,9	2,1
Ausland	267 915	-23,3	573 268	-19,0	21,1	2,1
Europa	202 515	-23,1	426 594	-17,8	74,4	2,1
EU-Länder	171 194	-20,5	351 748	-15,7	61,4	2,1
Belgien	22 602	-20,1	33 784	-21,6	5,9	1,5
Bulgarien	1 722	+39,9	5 343	+37,6	0,9	3,1
Dänemark	4 567	-15,2	8 725	-20,0	1,5	1,9
Estland	396	-34,7	716	-37,1	0,1	1,8
Finnland	827	-32,0	1 826	-26,8	0,3	2,2
Frankreich	17 841	-6,6	30 738	-2,7	5,4	1,7
Griechenland	2 021	+8,4	5 167	+12,7	0,9	2,6
Republik Irland	1 455	-41,2	2 947	-37,4	0,5	2,0
Italien	11 911	-14,7	26 683	-12,3	4,7	2,2
Kroatien	1 115	-17,2	4 136	-17,5	0,7	3,7
Lettland	619	+11,7	1 168	+3,5	0,2	1,9
Litauen	1 111	-10,2	2 496	-15,0	0,4	2,2
Luxemburg	5 746	-25,9	8 668	-26,2	1,5	1,5
Malta	323	-3,0	721	-1,9	0,1	2,2
Niederlande	39 513	-21,4	68 196	-17,3	11,9	1,7
Österreich	11 174	-18,4	22 794	-14,4	4,0	2,0
Polen	10 543	+8,4	43 261	+17,5	7,5	4,1
Portugal	2 757	+15,4	5 258	-38,1	0,9	1,9
Rumänien	3 109	-14,3	14 155	+13,0	2,5	4,6
Schweden	2 035	-29,2	4 001	-27,9	0,7	2,0
Slowakische Republik	1 046	+12,8	2 915	+32,9	0,5	2,8
Slowenien	701	-4,1	1 608	-28,6	0,3	2,3
Spanien	11 477	-7,3	25 071	-0,3	4,4	2,2
Tschechische Republik	2 286	+14,5	4 650	+25,7	0,8	2,0
Ungarn	1 731	+27,8	4 371	+7,8	0,8	2,5
Vereinigtes Königreich	12 274	-58,4	21 579	-58,8	3,8	1,8
Zypern	292	-3,0	771	+11,9	0,1	2,6
Island	299	+8,7	609	+21,6	0,1	2,0
Norwegen	806	-25,4	1 521	-27,8	0,3	1,9
Russland	1 635	-72,0	4 344	-67,6	0,8	2,7
Schweiz	14 900	-37,8	28 029	-38,6	4,9	1,9
Türkei	4 226	-27,8	10 376	-6,8	1,8	2,5
Ukraine	2 647	+28,8	8 596	+58,3	1,5	3,2
sonstige europäische Länder	6 808	-24,4	21 371	-8,5	3,7	3,1
Afrika	1 639	-24,7	16 167	+5,1	2,8	9,9
Republik Südafrika	190	-42,2	520	-59,5	0,1	2,7
sonstige afrikanische Länder	1 449	-21,6	15 647	+11,0	2,7	10,8
Asien	10 028	-55,7	36 752	-39,3	6,4	3,7
Arabische Golfstaaten	3 684	+59,2	10 867	+33,7	1,9	2,9
Volksrepublik China und Hongkong	891	-86,2	2 265	-84,4	0,4	2,5
Indien	708	-62,0	2 621	-51,7	0,5	3,7
Israel	1 235	-43,3	2 872	-18,2	0,5	2,3
Japan	335	-90,6	1 351	-81,5	0,2	4,0
Südkorea	448	-66,7	2 044	-35,4	0,4	4,6
Taiwan	134	-85,6	271	-86,3	-	2,0
sonstige asiatische Länder	2 593	-35,0	14 461	-12,7	2,5	5,6
Amerika	38 051	+2,3	67 943	-5,8	11,9	1,8
Kanada	2 777	+42,4	4 440	+26,1	0,8	1,6
USA	32 356	+6,5	49 779	-10,2	8,7	1,5
sonstige nordamerikanische Länder	127	-37,1	339	-21,0	0,1	2,7
Mittelamerika und Karibik	807	-17,9	3 787	+47,5	0,7	4,7
Brasilien	686	-64,9	2 422	-52,0	0,4	3,5
sonstige südamerikanische Länder	1 298	-25,0	7 176	+41,3	1,3	5,5
Australien	379	-74,8	738	-75,9	0,1	1,9
Neuseeland und Ozeanien	128	-66,1	264	-60,8	-	2,1
Ohne Angabe	15 175	-31,3	24 810	-32,9	4,3	1,6

Anmerkungen Seite 66

Noch: 3.4 Leistung der Beherbergungsstätten nach Reisegebieten und Herkunftsländern

Januar bis Oktober 2021

Reisegebiet Herkunftsland (ständiger Wohnsitz)	Ankünfte		Übernachtungen			Mittlere Aufenthalts- dauer ³⁾
	aller Gäste	Verän- derung ¹⁾	aller Gäste	Verän- derung ¹⁾	Anteil ²⁾	
Düsseldorf und Kreis Mettmann	978 840	-20,6	1 750 366	-17,8	100	1,8
Bundesrepublik Deutschland	775 700	-14,1	1 368 106	-10,1	78,2	1,8
Ausland	203 140	-38,4	382 260	-36,9	21,8	1,9
Europa	159 007	-36,2	291 574	-35,8	76,3	1,8
EU-Länder	134 006	-34,0	243 078	-33,9	63,6	1,8
Belgien	11 306	-20,1	18 044	-15,9	4,7	1,6
Bulgarien	605	-49,0	1 614	-41,7	0,4	2,7
Dänemark	2 977	-34,6	5 238	-35,3	1,4	1,8
Estland	422	-43,5	755	-45,9	0,2	1,8
Finnland	1 367	-50,9	2 545	-49,6	0,7	1,9
Frankreich	11 943	-31,7	20 724	-32,5	5,4	1,7
Griechenland	2 532	-22,9	6 018	-14,1	1,6	2,4
Republik Irland	1 163	-45,8	2 172	-40,7	0,6	1,9
Italien	9 523	-40,4	18 512	-46,1	4,8	1,9
Kroatien	1 084	-16,0	2 455	-52,2	0,6	2,3
Lettland	544	-19,9	1 822	+38,2	0,5	3,3
Litauen	715	-24,8	1 590	-10,5	0,4	2,2
Luxemburg	2 964	-10,7	4 469	-14,9	1,2	1,5
Malta	261	-35,9	548	-36,1	0,1	2,1
Niederlande	36 301	-21,7	53 704	-26,1	14,0	1,5
Österreich	9 881	-30,8	17 773	-29,9	4,6	1,8
Polen	7 622	-24,9	19 925	-21,4	5,2	2,6
Portugal	1 439	-48,8	2 758	-50,9	0,7	1,9
Rumänien	2 881	-9,0	8 032	+19,3	2,1	2,8
Schweden	2 411	-53,2	4 189	-53,5	1,1	1,7
Slowakische Republik	859	-17,7	2 189	+24,4	0,6	2,5
Slowenien	657	-29,3	1 454	-36,6	0,4	2,2
Spanien	9 394	-36,1	18 156	-33,5	4,7	1,9
Tschechische Republik	2 173	-28,8	3 947	-22,7	1,0	1,8
Ungarn	1 535	-6,6	2 783	-14,2	0,7	1,8
Vereinigtes Königreich	11 083	-63,3	20 916	-61,1	5,5	1,9
Zypern	364	-16,7	746	-16,9	0,2	2,0
Island	180	-44,6	388	-40,6	0,1	2,2
Norwegen	957	-63,7	1 834	-61,7	0,5	1,9
Russland	2 307	-78,2	6 130	-72,1	1,6	2,7
Schweiz	11 277	-41,4	19 907	-39,7	5,2	1,8
Türkei	3 441	-52,9	7 886	-40,0	2,1	2,3
Ukraine	1 985	-31,9	4 483	-28,8	1,2	2,3
sonstige europäische Länder	4 854	+46,6	7 868	+17,4	2,1	1,6
Afrika	1 669	-41,3	4 002	-35,6	1,0	2,4
Republik Südafrika	218	-60,1	389	-68,1	0,1	1,8
sonstige afrikanische Länder	1 451	-36,7	3 613	-27,6	0,9	2,5
Asien	19 701	-40,1	46 061	-28,9	12,0	2,3
Arabische Golfstaaten	7 513	-12,8	19 202	+35,7	5,0	2,6
Volksrepublik China und Hongkong	3 173	-54,2	5 244	-65,0	1,4	1,7
Indien	2 729	-17,4	4 966	-13,5	1,3	1,8
Israel	944	-46,4	2 111	-43,9	0,6	2,2
Japan	1 488	-76,5	4 230	-69,1	1,1	2,8
Südkorea	818	+2,6	2 129	+20,4	0,6	2,6
Taiwan	128	-69,0	323	-68,9	0,1	2,5
sonstige asiatische Länder	2 908	-38,5	7 856	-18,3	2,1	2,7
Amerika	12 694	-37,1	23 996	-37,9	6,3	1,9
Kanada	778	-73,1	1 720	-63,2	0,4	2,2
USA	9 347	-35,6	17 616	-36,4	4,6	1,9
sonstige nordamerikanische Länder	58	-9,4	146	+17,7	-	2,5
Mittelamerika und Karibik	1 009	+28,7	1 525	-13,8	0,4	1,5
Brasilien	555	-48,1	1 297	-44,5	0,3	2,3
sonstige südamerikanische Länder	947	+10,6	1 692	-17,2	0,4	1,8
Australien	319	-73,3	1 458	-40,4	0,4	4,6
Neuseeland und Ozeanien	106	-59,7	153	-76,3	-	1,4
Ohne Angabe	9 644	-57,9	15 016	-61,4	3,9	1,6

Anmerkungen Seite 66

Noch: 3.4 Leistung der Beherbergungsstätten nach Reisegebieten und Herkunftsländern

Januar bis Oktober 2021

Reisegebiet Herkunftsland (ständiger Wohnsitz)	Ankünfte		Übernachtungen			Mittlere Aufenthalts- dauer ³⁾
	aller Gäste	Verän- derung ¹⁾	aller Gäste	Verän- derung ¹⁾	Anteil ²⁾	
Ruhrgebiet	1 235 471	-16,6	3 035 417	-7,5	100	2,5
Bundesrepublik Deutschland	1 086 474	-15,2	2 692 274	-6,7	88,7	2,5
Ausland	148 997	-25,0	343 143	-13,8	11,3	2,3
Europa	129 475	-23,1	293 166	-11,0	85,4	2,3
EU-Länder	110 204	-23,7	253 643	-9,8	73,9	2,3
Belgien	8 745	-19,1	17 681	-2,7	5,2	2,0
Bulgarien	1 704	-27,7	3 254	-21,2	0,9	1,9
Dänemark	3 194	-22,4	5 250	-19,1	1,5	1,6
Estland	310	+37,2	644	+79,4	0,2	2,1
Finnland	1 468	+44,3	2 540	+30,5	0,7	1,7
Frankreich	8 797	-24,9	15 119	-20,6	4,4	1,7
Griechenland	930	-2,0	2 232	-7,4	0,7	2,4
Republik Irland	645	-29,2	2 351	+14,6	0,7	3,6
Italien	4 664	-29,1	11 753	-16,1	3,4	2,5
Kroatien	1 295	+66,9	6 753	+211,9	2,0	5,2
Lettland	369	-28,6	668	-22,2	0,2	1,8
Litauen	1 047	-12,8	2 794	+12,7	0,8	2,7
Luxemburg	1 636	-13,5	2 951	-2,8	0,9	1,8
Malta	101	+77,2	175	+54,9	0,1	1,7
Niederlande	28 635	-33,7	49 419	-31,8	14,4	1,7
Österreich	8 763	-19,4	22 516	-4,3	6,6	2,6
Polen	13 392	+10,6	42 618	+41,3	12,4	3,2
Portugal	1 603	+51,8	5 900	+103,7	1,7	3,7
Rumänien	4 477	-21,2	14 409	-3,5	4,2	3,2
Schweden	1 996	-22,8	3 627	-24,0	1,1	1,8
Slowakische Republik	1 366	+43,5	4 683	+49,0	1,4	3,4
Slowenien	1 035	-14,7	3 923	-36,8	1,1	3,8
Spanien	4 410	-1,8	10 171	+14,3	3,0	2,3
Tschechische Republik	2 560	+6,3	6 943	+31,4	2,0	2,7
Ungarn	1 343	-21,8	4 053	+16,4	1,2	3,0
Vereinigtes Königreich	5 591	-62,4	10 964	-60,4	3,2	2,0
Zypern	128	-37,9	252	-43,4	0,1	2,0
Island	167	+49,1	378	+60,9	0,1	2,3
Norwegen	888	-23,2	1 627	-19,2	0,5	1,8
Russland	1 071	-53,7	2 969	-47,4	0,9	2,8
Schweiz	7 530	-32,1	14 942	-25,1	4,4	2,0
Türkei	1 735	-32,6	3 921	-29,6	1,1	2,3
Ukraine	2 387	+2,0	4 219	+10,2	1,2	1,8
sonstige europäische Länder	5 493	+24,8	11 467	+6,2	3,3	2,1
Afrika	827	-46,5	2 106	-41,4	0,6	2,5
Republik Südafrika	114	-47,2	206	-66,2	0,1	1,8
sonstige afrikanische Länder	713	-46,4	1 900	-36,3	0,6	2,7
Asien	3 602	-40,7	9 922	-42,5	2,9	2,8
Arabische Golfstaaten	655	+6,7	1 439	-32,9	0,4	2,2
Volksrepublik China und Hongkong	508	-62,0	1 047	-70,1	0,3	2,1
Indien	270	-61,6	829	-74,1	0,2	3,1
Israel	429	+5,1	1 023	+19,5	0,3	2,4
Japan	143	-80,9	352	-75,6	0,1	2,5
Südkorea	165	-42,7	596	-2,5	0,2	3,6
Taiwan	33	-76,1	182	-49,3	0,1	5,5
sonstige asiatische Länder	1 399	-24,0	4 454	-13,5	1,3	3,2
Amerika	5 041	-35,0	13 497	-38,3	3,9	2,7
Kanada	552	-45,0	2 076	-71,2	0,6	3,8
USA	3 526	-36,7	8 760	-25,9	2,6	2,5
sonstige nordamerikanische Länder	136	+94,3	287	+189,9	0,1	2,1
Mittelamerika und Karibik	276	-19,8	879	+0,9	0,3	3,2
Brasilien	233	-39,6	686	-37,4	0,2	2,9
sonstige südamerikanische Länder	318	-15,9	809	+5,8	0,2	2,5
Australien	169	-72,3	366	-72,8	0,1	2,2
Neuseeland und Ozeanien	134	-13,0	7 263	x	2,1	54,2
Ohne Angabe	9 749	-30,9	16 823	-30,3	4,9	1,7

Anmerkungen Seite 66

Noch: 3.4 Leistung der Beherbergungsstätten nach Reisegebieten und Herkunftsländern

Januar bis Oktober 2021

Reisegebiet Herkunftsland (ständiger Wohnsitz)	Ankünfte		Übernachtungen			Mittlere Aufenthalts- dauer ³⁾
	aller Gäste	Verän- derung ¹⁾	aller Gäste	Verän- derung ¹⁾	Anteil ²⁾	
Bergisches Städtedreieck	129 537	-19,5	348 820	-9,1	100	2,7
Bundesrepublik Deutschland	116 106	-18,5	320 066	-8,3	91,8	2,8
Ausland	13 431	-27,1	28 754	-17,8	8,2	2,1
Europa	12 240	-19,0	25 452	-9,4	88,5	2,1
EU-Länder	10 273	-20,6	21 545	-10,7	74,9	2,1
Belgien	811	-14,4	1 542	-8,4	5,4	1,9
Bulgarien	243	+118,9	691	+60,0	2,4	2,8
Dänemark	578	+12,7	1 000	+27,1	3,5	1,7
Estland	34	+126,7	51	+18,6	0,2	1,5
Finnland	51	-13,6	77	-4,9	0,3	1,5
Frankreich	979	-22,0	1 574	-23,1	5,5	1,6
Griechenland	126	+6,8	430	+72,7	1,5	3,4
Republik Irland	112	+21,7	354	+60,2	1,2	3,2
Italien	729	-22,9	1 604	-19,9	5,6	2,2
Kroatien	54	-25,0	117	-20,4	0,4	2,2
Lettland	43	+22,9	105	+31,3	0,4	2,4
Litauen	52	-30,7	92	-26,4	0,3	1,8
Luxemburg	107	-17,1	172	-1,7	0,6	1,6
Malta	2	-33,3	4	-60,0	-	2,0
Niederlande	2 428	-21,1	3 984	-20,0	13,9	1,6
Österreich	714	-26,5	1 615	-10,2	5,6	2,3
Polen	1 331	-10,7	3 629	+6,6	12,6	2,7
Portugal	102	-26,1	222	+10,4	0,8	2,2
Rumänien	266	-11,3	628	-20,6	2,2	2,4
Schweden	334	+12,8	514	+7,1	1,8	1,5
Slowakische Republik	118	-10,6	395	+27,8	1,4	3,3
Slowenien	43	-52,2	202	+4,7	0,7	4,7
Spanien	275	-53,2	613	-33,3	2,1	2,2
Tschechische Republik	304	-20,6	651	-4,7	2,3	2,1
Ungarn	134	-19,3	431	-4,6	1,5	3,2
Vereinigtes Königreich	302	-66,6	847	-52,6	2,9	2,8
Zypern	1	-96,7	1	-98,0	-	1,0
Island	9	-30,8	20	-13,0	0,1	2,2
Norwegen	74	+12,1	95	-8,7	0,3	1,3
Russland	48	-73,5	134	-70,5	0,5	2,8
Schweiz	840	-30,6	1 613	-25,9	5,6	1,9
Türkei	134	-52,8	420	-18,1	1,5	3,1
Ukraine	149	-20,7	355	+2,6	1,2	2,4
sonstige europäische Länder	713	+200,8	1 270	+260,8	4,4	1,8
Afrika	37	-69,7	82	-73,6	0,3	2,2
Republik Südafrika	2	-84,6	4	-90,9	-	2,0
sonstige afrikanische Länder	35	-67,9	78	-70,8	0,3	2,2
Asien	187	-57,4	656	-44,4	2,3	3,5
Arabische Golfstaaten	23	-41,0	34	-66,7	0,1	1,5
Volksrepublik China und Hongkong	35	-70,1	147	-43,5	0,5	4,2
Indien	28	-30,0	168	-34,4	0,6	6,0
Israel	44	+51,7	123	+83,6	0,4	2,8
Japan	9	-91,6	63	-71,6	0,2	7,0
Südkorea	3	-66,7	4	-69,2	-	1,3
Taiwan	6	-	24	+84,6	0,1	4,0
sonstige asiatische Länder	39	-57,6	93	-62,3	0,3	2,4
Amerika	515	-41,7	1 715	-19,4	6,0	3,3
Kanada	37	-11,9	231	+102,6	0,8	6,2
USA	432	-37,3	1 353	-16,6	4,7	3,1
sonstige nordamerikanische Länder	3	+50,0	10	+150,0	-	3,3
Mittelamerika und Karibik	16	-79,7	40	-78,9	0,1	2,5
Brasilien	7	-68,2	24	-52,9	0,1	3,4
sonstige südamerikanische Länder	20	-59,2	57	-61,2	0,2	2,9
Australien	13	-75,0	16	-88,7	0,1	1,2
Neuseeland und Ozeanien	2	-50,0	6	-14,3	-	3,0
Ohne Angabe	437	-75,8	827	-73,3	2,9	1,9

Anmerkungen Seite 66

Noch: 3.4 Leistung der Beherbergungsstätten nach Reisegebieten und Herkunftsländern

Januar bis Oktober 2021

Reisegebiet Herkunftsland (ständiger Wohnsitz)	Ankünfte		Übernachtungen			Mittlere Aufenthalts- dauer ³⁾
	aller Gäste	Verän- derung ¹⁾	aller Gäste	Verän- derung ¹⁾	Anteil ²⁾	
Nordrhein-Westfalen	8 729 357	-16,1	23 810 104	-9,4	100	2,7
Bundesrepublik Deutschland	7 547 851	-13,2	20 949 719	-6,4	88,0	2,8
Ausland	1 181 506	-30,7	2 860 385	-27,0	12,0	2,4
Europa	978 814	-30,0	2 386 866	-26,9	83,4	2,4
EU-Länder	858 342	-29,9	2 115 680	-26,9	74,0	2,5
Belgien	93 257	-29,0	187 371	-30,4	6,6	2,0
Bulgarien	7 627	+5,3	21 345	+5,4	0,7	2,8
Dänemark	23 978	-22,9	48 105	-27,9	1,7	2,0
Estland	1 704	-33,2	3 946	-20,6	0,1	2,3
Finnland	5 175	-26,9	10 154	-26,0	0,4	2,0
Frankreich	61 383	-20,9	110 797	-18,2	3,9	1,8
Griechenland	7 284	-11,5	19 973	+0,1	0,7	2,7
Republik Irland	4 780	-38,6	11 144	-27,5	0,4	2,3
Italien	41 934	-21,9	93 906	-22,4	3,3	2,2
Kroatien	5 901	+12,4	26 199	+27,3	0,9	4,4
Lettland	2 617	-0,5	7 579	+3,3	0,3	2,9
Litauen	5 986	+13,3	22 134	+62,0	0,8	3,7
Luxemburg	15 967	-16,7	30 031	-11,3	1,0	1,9
Malta	851	-22,8	1 919	-21,4	0,1	2,3
Niederlande	312 325	-37,6	733 386	-41,3	25,6	2,3
Österreich	52 259	-15,9	122 256	-6,7	4,3	2,3
Polen	63 288	+1,6	258 357	+18,2	9,0	4,1
Portugal	8 817	-21,5	22 943	-23,5	0,8	2,6
Rumänien	19 203	-5,2	84 288	-0,5	2,9	4,4
Schweden	12 242	-27,3	21 754	-27,4	0,8	1,8
Slowakische Republik	6 173	+0,5	26 992	+19,3	0,9	4,4
Slowenien	4 548	-14,9	21 286	-1,4	0,7	4,7
Spanien	35 051	-16,3	79 405	-5,5	2,8	2,3
Tschechische Republik	13 205	-14,6	35 563	-11,5	1,2	2,7
Ungarn	8 138	-11,6	30 361	-9,0	1,1	3,7
Vereinigtes Königreich	43 635	-60,8	81 945	-59,4	2,9	1,9
Zypern	1 014	-13,3	2 541	+2,1	0,1	2,5
Island	831	-17,1	1 809	-9,8	0,1	2,2
Norwegen	4 868	-31,5	9 507	-27,1	0,3	2,0
Russland	7 405	-69,1	20 713	-62,0	0,7	2,8
Schweiz	56 786	-32,2	112 545	-28,6	3,9	2,0
Türkei	12 875	-37,9	33 246	-20,9	1,2	2,6
Ukraine	9 420	-7,1	24 426	+6,8	0,9	2,6
sonstige europäische Länder	28 287	+0,5	68 940	-14,8	2,4	2,4
Afrika	6 098	-34,5	31 304	-12,8	1,1	5,1
Republik Südafrika	869	-44,8	2 153	-52,6	0,1	2,5
sonstige afrikanische Länder	5 229	-32,4	29 151	-7,0	1,0	5,6
Asien	44 128	-44,1	134 120	-33,2	4,7	3,0
Arabische Golfstaaten	15 751	+8,9	45 927	+25,8	1,6	2,9
Volksrepublik China und Hongkong	5 667	-70,7	12 595	-72,1	0,4	2,2
Indien	4 395	-41,7	11 276	-50,8	0,4	2,6
Israel	3 466	-30,5	8 253	-14,6	0,3	2,4
Japan	2 806	-78,2	8 369	-70,2	0,3	3,0
Südkorea	1 882	-45,2	6 392	-26,2	0,2	3,4
Taiwan	422	-78,3	1 134	-73,9	-	2,7
sonstige asiatische Länder	9 739	-32,1	40 174	-11,2	1,4	4,1
Amerika	73 110	-14,4	152 250	-15,8	5,3	2,1
Kanada	5 333	-27,9	12 210	-37,3	0,4	2,3
USA	58 772	-10,6	109 694	-14,5	3,8	1,9
sonstige nordamerikanische Länder	422	-10,6	1 036	-6,8	-	2,5
Mittelamerika und Karibik	3 010	-1,7	10 049	+27,1	0,4	3,3
Brasilien	1 945	-57,0	6 492	-47,1	0,2	3,3
sonstige südamerikanische Länder	3 628	-15,2	12 769	+8,2	0,4	3,5
Australien	1 221	-71,4	3 774	-59,5	0,1	3,1
Neuseeland und Ozeanien	530	-47,6	8 038	+246,5	0,3	15,2
Ohne Angabe	77 605	-38,9	144 033	-34,7	5,0	1,9

Anmerkungen Seite 66

4.1 Leistung der Campingplätze nach Herkunftsländern

Oktober 2021

Herkunftsland (ständiger Wohnsitz)	Ankünfte		Übernachtungen			Mittlere Aufenthaltsdauer ³⁾
	aller Gäste	Veränderung ¹⁾	aller Gäste	Veränderung ¹⁾	Anteil ²⁾	
Nordrhein-Westfalen	66 581	+15,9	192 881	+16,1	100	2,9
Bundesrepublik Deutschland	61 276	+10,8	181 616	+12,4	94,2	3,0
Ausland	5 305	+150,0	11 265	+151,7	5,8	2,1
Europa	5 259	+149,8	11 170	+150,6	99,2	2,1
EU-Länder	4 771	+166,1	10 193	+163,1	90,5	2,1
Belgien	780	+197,7	1 369	+149,4	12,2	1,8
Bulgarien	–	–	–	–	–	–
Dänemark	129	+148,1	443	+138,2	3,9	3,4
Estland	–	–	–	–	–	–
Finnland	27	x	33	x	0,3	1,2
Frankreich	52	+333,3	71	+294,4	0,6	1,4
Griechenland	–	–	–	–	–	–
Republik Irland	20	x	173	x	1,5	8,7
Italien	21	+425,0	29	+31,8	0,3	1,4
Kroatien	–	–	–	–	–	–
Lettland	–	–	–	–	–	–
Litauen	–	–	–	–	–	–
Luxemburg	26	+160,0	111	+44,2	1,0	4,3
Malta	–	–	–	–	–	–
Niederlande	3 344	+219,1	7 118	+236,7	63,2	2,1
Österreich	53	+140,9	154	+227,7	1,4	2,9
Polen	12	+140,0	24	–44,2	0,2	2,0
Portugal	2	x	2	x	–	1,0
Rumänien	29	+262,5	142	+208,7	1,3	4,9
Schweden	186	+93,8	221	+93,9	2,0	1,2
Slowakische Republik	–	–	–	–	–	–
Slowenien	–	–	–	–	–	–
Spanien	13	–7,1	92	–30,3	0,8	7,1
Tschechische Republik	4	x	5	x	–	1,3
Ungarn	–	–	–	–	–	–
Vereinigtes Königreich	73	–70,4	206	–59,5	1,8	2,8
Zypern	–	–	–	–	–	–
Island	2	x	2	x	–	1,0
Norwegen	120	x	268	x	2,4	2,2
Russland	–	–	–	–	–	–
Schweiz	168	+22,6	341	+43,9	3,0	2,0
Türkei	1	–75,0	2	–75,0	–	2,0
Ukraine	–	–	–	–	–	–
sonstige europäische Länder	197	+22,4	364	+10,6	3,2	1,8
Afrika	1	–	1	–	–	1,0
Republik Südafrika	–	–	–	–	–	–
sonstige afrikanische Länder	1	x	1	x	–	1,0
Asien	8	x	18	x	0,2	2,3
Arabische Golfstaaten	–	–	–	–	–	–
Volksrepublik China und Hongkong	–	–	–	–	–	–
Indien	–	–	–	–	–	–
Israel	–	–	–	–	–	–
Japan	–	–	–	–	–	–
Südkorea	2	x	4	x	–	2,0
Taiwan	–	–	–	–	–	–
sonstige asiatische Länder	6	x	14	x	0,1	2,3
Amerika	12	–25,0	21	+31,3	0,2	1,8
Kanada	–	–	–	–	–	–
USA	1	–93,8	1	–93,8	–	1,0
sonstige nordamerikanische Länder	–	–	–	–	–	–
Mittelamerika und Karibik	8	x	14	x	0,1	1,8
Brasilien	–	–	–	–	–	–
sonstige südamerikanische Länder	3	x	6	x	0,1	2,0
Australien	1	x	2	x	–	2,0
Neuseeland und Ozeanien	–	–	–	–	–	–
Ohne Angabe	24	x	53	x	0,5	2,2

1) Veränderung gegenüber dem Vorjahreszeitraum in % – 2) Bei Übernachtungen von Gästen aus der Bundesrepublik Deutschland und dem Ausland: Anteil an allen Übernachtungen im Bundesgebiet; sonst: Anteil an allen Übernachtungen am Ausland zusammen. – 3) mittlere Aufenthaltsdauer in Tagen = Übernachtungen / Ankünfte

4.2 Leistung der Campingplätze nach Herkunftsländern

Januar bis Oktober 2021

Herkunftsland (ständiger Wohnsitz)	Ankünfte		Übernachtungen			Mittlere Aufenthaltsdauer ³⁾
	aller Gäste	Veränderung ¹⁾	aller Gäste	Veränderung ¹⁾	Anteil ²⁾	
Nordrhein-Westfalen	560 508	-11,4	1 629 241	-8,5	100	2,9
Bundesrepublik Deutschland	517 090	-9,1	1 523 606	-5,8	93,5	2,9
Ausland	43 418	-32,3	105 635	-35,2	6,5	2,4
Europa	43 100	-32,5	104 455	-35,7	98,9	2,4
EU-Länder	40 208	-31,9	98 804	-33,8	93,5	2,5
Belgien	5 565	-33,4	10 504	-37,8	9,9	1,9
Bulgarien	180	x	271	+124,0	0,3	1,5
Dänemark	798	-12,6	1 837	-16,0	1,7	2,3
Estland	15	+150,0	30	+233,3	-	2,0
Finnland	92	-2,1	116	-26,1	0,1	1,3
Frankreich	789	+26,4	1 411	+27,5	1,3	1,8
Griechenland	1	-87,5	2	-90,0	-	2,0
Republik Irland	156	-25,7	1 756	+110,8	1,7	11,3
Italien	291	+13,2	599	-2,6	0,6	2,1
Kroatien	1	-88,9	1	-96,6	-	1,0
Lettland	9	x	22	x	-	2,4
Litauen	21	+50,0	25	-56,9	-	1,2
Luxemburg	243	-6,5	680	-0,6	0,6	2,8
Malta	1	-83,3	1	-96,7	-	1,0
Niederlande	29 821	-33,3	76 453	-35,6	72,4	2,6
Österreich	412	+8,1	962	+2,2	0,9	2,3
Polen	150	-17,1	235	-69,6	0,2	1,6
Portugal	32	+10,3	62	+10,7	0,1	1,9
Rumänien	66	+40,4	303	-5,6	0,3	4,6
Schweden	809	+1,0	1 051	+11,0	1,0	1,3
Slowakische Republik	16	+100,0	20	+81,8	-	1,3
Slowenien	25	+66,7	44	+158,8	-	1,8
Spanien	196	-2,5	474	-30,9	0,4	2,4
Tschechische Republik	79	+132,4	147	+129,7	0,1	1,9
Ungarn	18	-53,8	27	-66,7	-	1,5
Vereinigtes Königreich	396	-78,2	1 714	-56,3	1,6	4,3
Zypern	26	x	57	x	0,1	2,2
Island	2	-33,3	2	-66,7	-	1,0
Norwegen	397	+21,4	822	+101,0	0,8	2,1
Russland	16	-50,0	75	-1,3	0,1	4,7
Schweiz	1 191	-23,3	2 513	-22,7	2,4	2,1
Türkei	5	-82,8	8	-83,0	-	1,6
Ukraine	11	-54,2	14	-70,8	-	1,3
sonstige europäische Länder	1 270	-55,8	2 217	-76,2	2,1	1,7
Afrika	10	-	13	-7,1	-	1,3
Republik Südafrika	6	-	6	-	-	1,0
sonstige afrikanische Länder	4	-	7	-12,5	-	1,8
Asien	59	-44,9	246	+14,4	0,2	4,2
Arabische Golfstaaten	-	-	-	-	-	-
Volksrepublik China und Hongkong	14	-22,2	14	-56,3	-	1,0
Indien	2	-60,0	6	-70,0	-	3,0
Israel	8	x	8	x	-	1,0
Japan	1	-66,7	1	-66,7	-	1,0
Südkorea	4	-42,9	12	-14,3	-	3,0
Taiwan	-	-	-	-	-	-
sonstige asiatische Länder	30	-57,7	205	+46,4	0,2	6,8
Amerika	42	-59,2	55	-71,5	0,1	1,3
Kanada	4	-63,6	4	-82,6	-	1,0
USA	23	-23,3	26	-39,5	-	1,1
sonstige nordamerikanische Länder	-	-	-	-	-	-
Mittelamerika und Karibik	10	-68,8	16	-75,8	-	1,6
Brasilien	1	-66,7	1	-66,7	-	1,0
sonstige südamerikanische Länder	4	-85,2	8	-86,2	-	2,0
Australien	3	-86,4	4	-84,6	-	1,3
Neuseeland und Ozeanien	3	-	3	-70,0	-	1,0
Ohne Angabe	201	x	859	x	0,8	4,3

Anmerkungen Seite 79

Reisegebiete in Nordrhein-Westfalen



Grafik: IT.NRW

Reisegebiete in Nordrhein-Westfalen

Amtliche Schlüssel-Nummer	Verwaltungsbezirk	Amtliche Schlüssel-Nummer	Verwaltungsbezirk
Eifel und Region Aachen		Bergisches Land	
334 000	Städteregion Aachen	316 000	Leverkusen, krfr. Stadt
358 000	Kreis Düren	374 000	Oberbergischer Kreis
366 000	Kreis Euskirchen	378 000	Rhein.-Berg. Kreis
Niederrhein		Bergisches Städtedreieck	
112 000	Duisburg, krfr. Stadt	120 000	Remscheid, krfr. Stadt
114 000	Krefeld, krfr. Stadt	122 000	Solingen, krfr. Stadt
116 000	Mönchengladbach, krfr. Stadt	124 000	Wuppertal, krfr. Stadt
154 000	Kreis Kleve		
162 000	Rhein-Kreis Neuss		
166 000	Kreis Viersen		
170 000	Kreis Wesel		
370 000	Kreis Heinsberg		
Münsterland		Bonn und Rhein-Sieg-Kreis	
515 000	Münster, krfr. Stadt	314 000	Bonn, krfr. Stadt
554 000	Kreis Borken	382 000	Rhein-Sieg-Kreis
558 000	Kreis Coesfeld		
566 000	Kreis Steinfurt		
570 000	Kreis Warendorf		
Teutoburger Wald		Köln und Rhein-Erft-Kreis	
711 000	Bielefeld, krfr. Stadt	315 000	Köln, krfr. Stadt
754 000	Kreis Gütersloh	362 000	Rhein-Erft-Kreis
758 000	Kreis Herford		
762 000	Kreis Höxter		
766 000	Kreis Lippe		
770 000	Kreis Minden-Lübbecke		
774 000	Kreis Paderborn		
Sauerland		Düsseldorf und Kreis Mettmann	
958 000	Hochsauerland Kreis	111 000	Düsseldorf, krfr. Stadt
962 000	Märkischer Kreis	158 000	Kreis Mettmann
966 000	Kreis Olpe		
974 000	Kreis Soest		
Siegerland-Wittgenstein		Ruhrgebiet	
970 000	Kreis Siegen-Wittgenstein	113 000	Essen, krfr. Stadt
		117 000	Mülheim an der Ruhr, krfr. Stadt
		119 000	Oberhausen, krfr. Stadt
		512 000	Bottrop, krfr. Stadt
		513 000	Gelsenkirchen, krfr. Stadt
		562 000	Kreis Recklinghausen
		911 000	Bochum, krfr. Stadt
		913 000	Dortmund, krfr. Stadt
		914 000	Hagen, krfr. Stadt
		915 000	Hamm, krfr. Stadt
		916 000	Herne, krfr. Stadt
		954 000	Ennepe-Ruhr-Kreis
		978 000	Kreis Unna

Kur- und Erholungsorte in Nordrhein-Westfalen

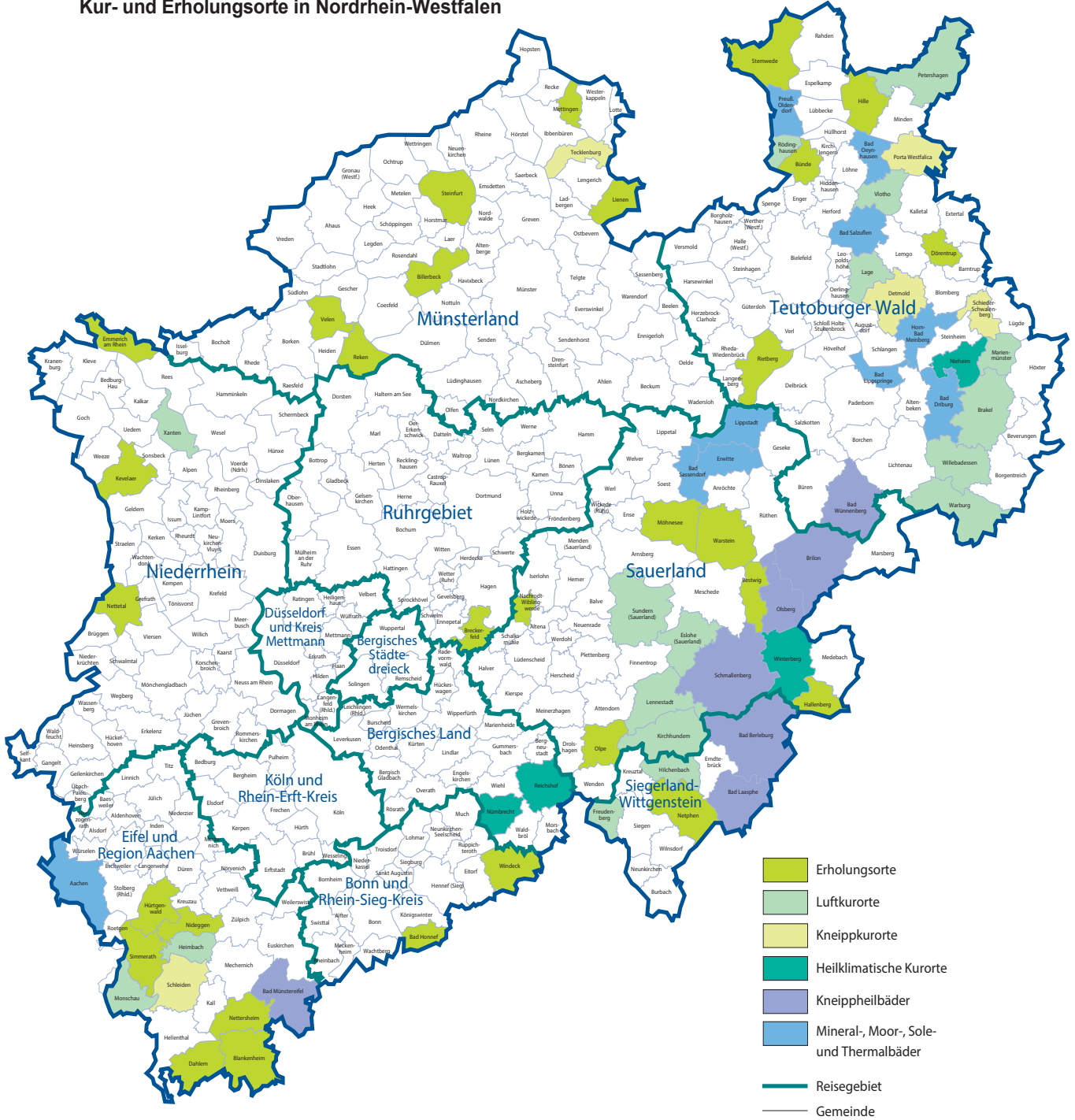

Grafik: IT.NRW

Veröffentlichungen aus den Fachbereichen Handel und Verkehr

Entwicklung von Umsatz und Beschäftigung in nordrhein-westfälischen Unternehmen des Einzelhandels, des Kraftfahrzeughandels, des Großhandels und des Gastgewerbes

Inhalt: Jedes der drei monatlich erscheinenden Hefte enthält die vorläufigen Ergebnisse der Umsatzentwicklung und der Entwicklung der Beschäftigtenzahlen als Messzahlen auf der Basis des Jahres 2015 und als prozentuale Abweichung zum Vormonat und zum Vorjahresmonat. Die Ergebnisse werden in einigen Eckzahlen für die wichtigsten Wirtschaftszweige dargestellt.

Einzelhandel: Artikel-Nr. G11
Gastgewerbe: Artikel-Nr. G43
Großhandel: Artikel-Nr. G12
Kraftfahrzeughandel (inkl. Instandhaltung und Reparatur): Artikel-Nr. G15

Fachliche Auskünfte zu diesen Veröffentlichungen erteilen Ihnen gerne Matthias Baer und Yu-Ri Löschner unter Telefon-Nr. 0211 9449-3787 bzw. 0211 9449-3786.

Gäste und Übernachtungen im Reiseverkehr Nordrhein-Westfalens

Inhalt: Das Heft enthält vorläufige Ergebnisse von Ankünften, Übernachtungen und Aufenthaltsdauer der Gäste in nordrhein-westfälischen Beherbergungsstätten sowie die Zahl der Beherbergungsstätten, Gästebetten und die prozentuale Kapazitätsauslastung gegliedert nach Bade-, Kur-, Erholungsorten und sonstigen Gemeinden, nach Betriebsarten, Regionaleinheiten, Reisegebieten und nach Herkunftsländern. Dargestellt wird die Anzahl, die prozentuale Veränderung gegenüber dem Vorjahresmonat sowie die durchschnittliche Aufenthaltsdauer in Tagen.

Artikel-Nr. G41

Fachliche Auskünfte zu diesen Veröffentlichungen erteilen Ihnen gerne Markus Sesterhenn und Michael Schumann unter Telefon-Nr. 0211 9449-3816 bzw. 0211 9449-3818.

Straßenverkehrsunfälle in Nordrhein-Westfalen

Inhalt: Der Monatsbericht enthält Ergebnisse von Straßenverkehrsunfällen und dabei Verunglückten in Nordrhein-Westfalen nach Unfallkategorien, nach Straßen-, Unfallarten, Unfalltypen, nach Tagesdatum, Ortslage, Art der Verkehrsbeteiligung, Unfallursachen und nach Fehlverhalten der Fahrzeugführer sowie die Anzahl der Verunglückten nach der Schwere der Verletzung, Altersgruppen und Geschlecht. Dargestellt werden die monatlichen und die kumulierten Zahlen, die Vorjahresergebnisse und die prozentuale Veränderung gegenüber den Vorjahreszeiträumen. Auf Gemeindeebene sind Ergebnisse nach Ortslage und Unfallkategorien enthalten.

Artikel-Nr. H12

Straßenverkehrsunfälle in Nordrhein-Westfalen

Inhalt: Der Bericht enthält Ergebnisse von Straßenverkehrsunfällen und dabei Verunglückten in Nordrhein-Westfalen nach Unfallkategorien, nach Straßen-, Unfallarten, Unfalltypen, nach Tagesdatum, Ortslage, Art der Verkehrsbeteiligung, Unfallursachen und nach Fehlverhalten der Fahrzeugführer sowie die Anzahl der Verunglückten nach der Schwere der Verletzung, Altersgruppen und Geschlecht. Dargestellt werden die Jahreswerte, die Vorjahresergebnisse und die prozentuale Veränderung gegenüber den Vorjahreszeiträumen. Auf Gemeindeebene sind Ergebnisse nach Ortslage und Unfallkategorien enthalten. Zahlreiche Grafiken und eine Farbkarte runden den Bericht ab.

Artikel-Nr. H13

Fachliche Auskünfte zu diesen Veröffentlichungen erteilen Ihnen gerne Petra Focks und Thilo Wegner unter Telefon-Nr. 0211 9449-3820 bzw. 0211 9449-3821.

Binnenschifffahrt in Nordrhein-Westfalen

Inhalt: Der Monatsbericht enthält die Entwicklung des Güterverkehrs auf den nordrhein-westfälischen Binnenwasserstraßen nach Verkehrsbeziehungen und Güterabteilungen. Dargestellt werden die monatlichen Gütermengen in Tonnen bzw. der Containerumschlag für Nordrhein-Westfalen, die Mengen des Vormonats und des Vorjahresmonats sowie die kumulierten Jahreshütermengen im Vergleich zum Vorjahreszeitraum mit der prozentualen Veränderung.

Artikel-Nr. H21

Fachliche Auskünfte zu dieser Veröffentlichungen erteilen Ihnen gerne Dirk Kamps und Sabine Schmidt unter Telefon-Nr. 0211 9449-3827 bzw. 0211 9449-3826.