



und Erden. . .	2	x	.	.	1200	Tabakerzeugnisse (ohne Abfälle) . . . . .	5	x
rdgas-	-	-	-	-	1299	Veredlung von Erzeugnissen dieser Güter-	-	-
ergbau	-	-	-	-	13	Textilien	237	x
und Erden. . .	2	x	.	.	1310	Textile Spinnstoffe und Garne. . . . .	10	17 099 206
	962	x	24 479 717	22	1320	Gewebe. . . . .	43	69 407 753
	92	x	4 232 700	32	1330	Textilveredlung. . . . .	48	x
	22	x	196 962	7	1391	Gewirke und Gestricke. . . . .	12	x
	157	x	4 410 627	31	1392	Konfektionierte Textilwaren (ohne Bekleidung) . . . . .	70	x
	10	x	9 609 047	5	1393	Teppiche und textile Fußbodenbeläge,		
erzeugnisse .	6	x	148 319	14	1394	auch konfektionierte . . . . .	kg	14
oren,	12	x	495 480	26	1395	Sellerwaren . . . . .	kg	4
. g. . . . .	42	x	1 211 722	36	1396	Vliesstoffe (auch getränkt, bestrichen, überzogen		
	11	.	2 885 581	30	1399	oder mit Lagen versehen) und Erzeugnisse		
	4	.	97 467	16	1399	daraus (ohne Bekleidung). . . . .	kg	12
peiseeis) . . .	27	x	1 342 737	8	14	Technische Textilien . . . . .	65	x
	4	x	85 542 600	10	1411	Sonstige Textilwaren, a. n. g. . . . .	5	x
	26	x	577 201	19	1411	Bekleidung . . . . .	49	x
	13	x	460 971	42	1411	Bekleidung aus Leder oder rekonstituiertem		
	508	x	3 186 592	26	1412	Leder (einschl. Mänteln) (ohne Bekleidungs-		
	55	.	.	.	1413	zubehör, Schuhe und Kopfbedeckungen) . . . . .	St	11
	2	.	.	.	1414	Arbeits- und Berufsbekleidung . . . . .	11	1 075 085
	7	.	.	.	1419	Sonstige Oberbekleidung (ohne Arbeits-		
	41	x	605 557 331	30	1431	und Berufsbekleidung). . . . .	St	19
	11	x	124 048 886	26	1439	Wäsche. . . . .	11	5 795 500
	24	x	474 688	17	1440	Bekleidung und Bekleidungszubehör, a. n. g. . . . .	12	x
	24	x	465 843	18	1499	Pelzwaren . . . . .	-	-
ereitungen,		.	.	.	1499	Strumpfwaren. . . . .	4	x
n oder zum		.	.	.	15	Bekleidung a. n. g., aus Gewirken oder Gestricke	St	4
inem Inhalt		.	.	.	1511	Veredlung von Erzeugnissen dieser Güterab-		
	2	.	.	17	1512	teilung (ohne Bekleidung aus textilen Stoffen) . . . . .	2	x
	61	x	786 590	12	1520	Leder und Lederwaren . . . . .	33	x
	29	x	453 031	12	1599	Leder und Lederfaserstoff; zugerichtete		
ereitet		.	.	.	1599	und gefärbte Felle . . . . .	4	x
Güter-	26	.	.	.	1599	Lederwaren (ohne Lederbekleidung und Schuhe) . . . . .	16	x
		.	.	.	1599	Schuhe . . . . .	13	x
		.	.	.	1599	Veredlung von Erzeugnissen dieser Güter-		
		.	.	.	1599	abteilung . . . . .		

## Statistische Berichte Gäste und Übernachtungen im Reiseverkehr Nordrhein-Westfalens

Juli 2021



# **Gäste und Übernachtungen im Reiseverkehr Nordrhein-Westfalens**

**Juli 2021**

Herausgegeben von  
Information und Technik Nordrhein-Westfalen, Statistisches Landesamt  
Mauerstraße 51, 40476 Düsseldorf • Postfach 10 11 05, 40002 Düsseldorf  
Telefon +49211 9449-01 • Telefax +49211 9449-8000  
Internet: <http://www.it.nrw>  
E-Mail: [poststelle@it.nrw.de](mailto:poststelle@it.nrw.de)

Erschienen im September 2021

Alle Statistischen Berichte finden Sie als PDF-Datei zum kostenlosen  
Download in unserer Internet-Rubrik Aktuell / Publikationen.  
© Information und Technik NRW, Düsseldorf, 2021  
Auszugsweise Vervielfältigung und Verbreitung mit Quellenangabe gestattet.

# Inhalt

	Seite
<b>Vorbemerkungen</b> .....	4
<b>Hinweis</b> .....	5
<b>Grafiken</b> .....	6
 <b>Tabellenteil</b>	
1. Entwicklung der Ankünfte und Übernachtungen .....	8
2. Kapazität und Leistung der Beherbergungsstätten im Juli 2021 nach	
2.1 Verwaltungsbezirken .....	9
2.2 Gemeindegruppen und Betriebsarten .....	23
2.3 Reisegebieten und Betriebsarten .....	27
2.4 Reisegebieten und Herkunftsländern .....	31
3. Leistung der Beherbergungsstätten von Januar bis Juli 2021 nach	
3.1 Verwaltungsbezirken .....	44
3.2 Gemeindegruppen und Betriebsarten .....	58
3.3 Reisegebieten und Betriebsarten .....	62
3.4 Reisegebieten und Herkunftsländern .....	66
4.1 Leistung der Campingplätze nach Herkunftsländern .....	79
4.2 Leistung der Campingplätze nach Herkunftsländern – kumulierte Ergebnisse .....	80
5. Gästezimmer in der Hotellerie und Stellplätze auf Campingplätzen im Juli 2021 nach	
5.1 Verwaltungsbezirken .....	81
5.2 Gemeindegruppen und Reisegebieten .....	95
 <b>Karte</b>	
Reisegebiete in Nordrhein-Westfalen .....	97
Übersicht der Reisegebiete / Regionen in Nordrhein-Westfalen .....	98
 <b>Karte</b>	
Kur- und Erholungsorte in Nordrhein-Westfalen .....	99
Verzeichnis der Kurorte und Erholungsorte in Nordrhein-Westfalen .....	100
 <b>Veröffentlichungen</b> .....	 101

## Vorbemerkungen

In der Beherbergungsstatistik des Reiseverkehrs werden monatlich die angekommenen Gäste und Gästeübernachtungen in Beherbergungsbetrieben und auf Campingplätzen erfasst, wobei die Gäste aus dem Ausland nach dem Herkunftsland (ständiger Wohnsitz) untergliedert werden. Bei Beherbergungsbetrieben wird die Zahl der angebotenen Betten und bei Campingplätzen die Zahl der angebotenen Stellplätze erhoben. Einmal jährlich wird bei Betrieben der klassischen Hotellerie zum Stichtag 31. Juli die Zahl der angebotenen Gästezimmer erfasst und in der Juli-Ausgabe dieses Berichts veröffentlicht.

Die Rechtsgrundlage dieser Erhebung ist das „Gesetz zur Neuordnung der Statistik über die Beherbergung im Reiseverkehr (Beherbergungsstatistikgesetz – BeherbStatG) vom 22. Mai 2002“ (BGBl. I S. 1642), zuletzt geändert durch Artikel 11 des Gesetzes vom 28. Juli 2015 (BGBl. I S. 1400). Nach § 3 (I) dieses Gesetzes werden nur Beherbergungsbetriebe in die Erhebung einbezogen, die zehn und mehr Schlafgelegenheiten bzw. bei Campingplätzen zehn und mehr Stellplätze aufweisen.

### Darstellung der Ergebnisse

Die vorliegenden Monatsergebnisse enthalten vorläufige Zahlen. In der Regel weichen aber die endgültigen Ergebnisse nur geringfügig davon ab. In den aufsummierten Teiljahresergebnissen im zweiten Teil des Berichtes fließen jeweils nachträgliche Meldungen von Beherbergungsbetrieben ein, so dass diese Ergebnisse im Laufes des Jahres beständiger werden.

Zurzeit gibt es in Nordrhein-Westfalen zwei Gemeinden (von 396), die keine Beherbergungsstätte mit zehn und mehr Betten haben. Sie werden in der Erhebung nicht berücksichtigt.

Die Zahl der prädikatisierten Orte in Nordrhein-Westfalen beträgt zurzeit 72. Darunter befinden sich 10 Mineral-, Moor-, Sole- und Thermalbäder, 4 Heilklimatische Kurorte, 5 Kneippkurorte, 7 Kneippheilbäder, 16 Luftkurorte und 30 Erholungsorte. Eine Übersicht der Lage dieser Orte finden Sie am Ende des Berichtes.

## Hinweis

Abweichungen in den Summen ergeben sich aus dem Runden der Einzelwerte

Eventuelle Abweichungen der Monatswerte in Tabelle 1 gegenüber den Monatswerten vorangegangener Statistischer Berichte ergeben sich durch Nachmeldungen.

## Zeichenerklärung

(nach DIN 55 301)

0	weniger als die Hälfte von 1 in der letzten besetzten Stelle, jedoch mehr als nichts
–	nichts vorhanden (genau null)
...	Angabe fällt später an
x	Tabellenfach gesperrt, weil Aussage nicht sinnvoll
.	Zahlenwert unbekannt oder geheim zu halten

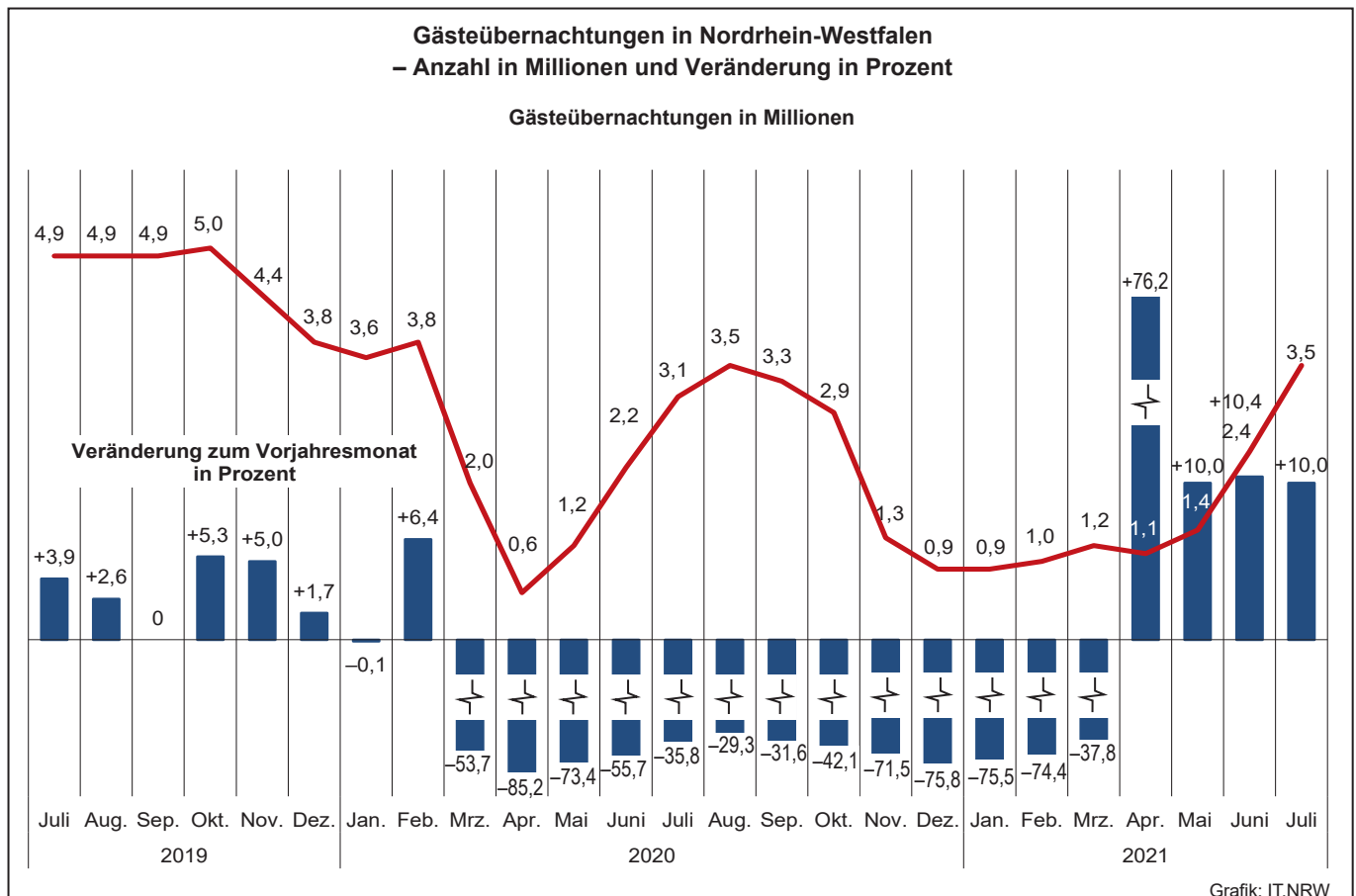
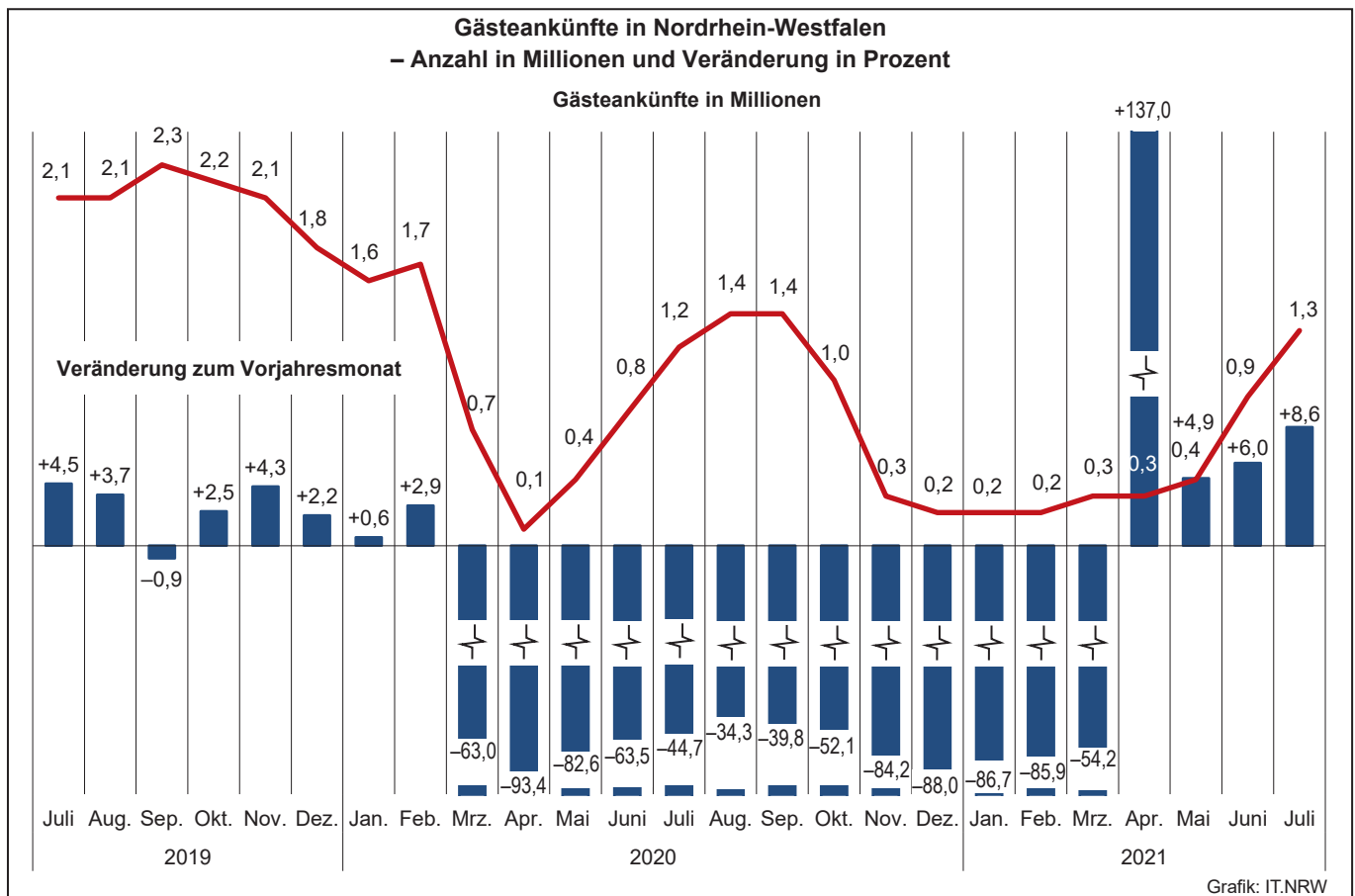

Übernachtungen in NRW je 1 000 Einwohner/-innen nach Reisegebieten  
sowie Anteil der deutschen und ausländischen Gäste im Juli 2021

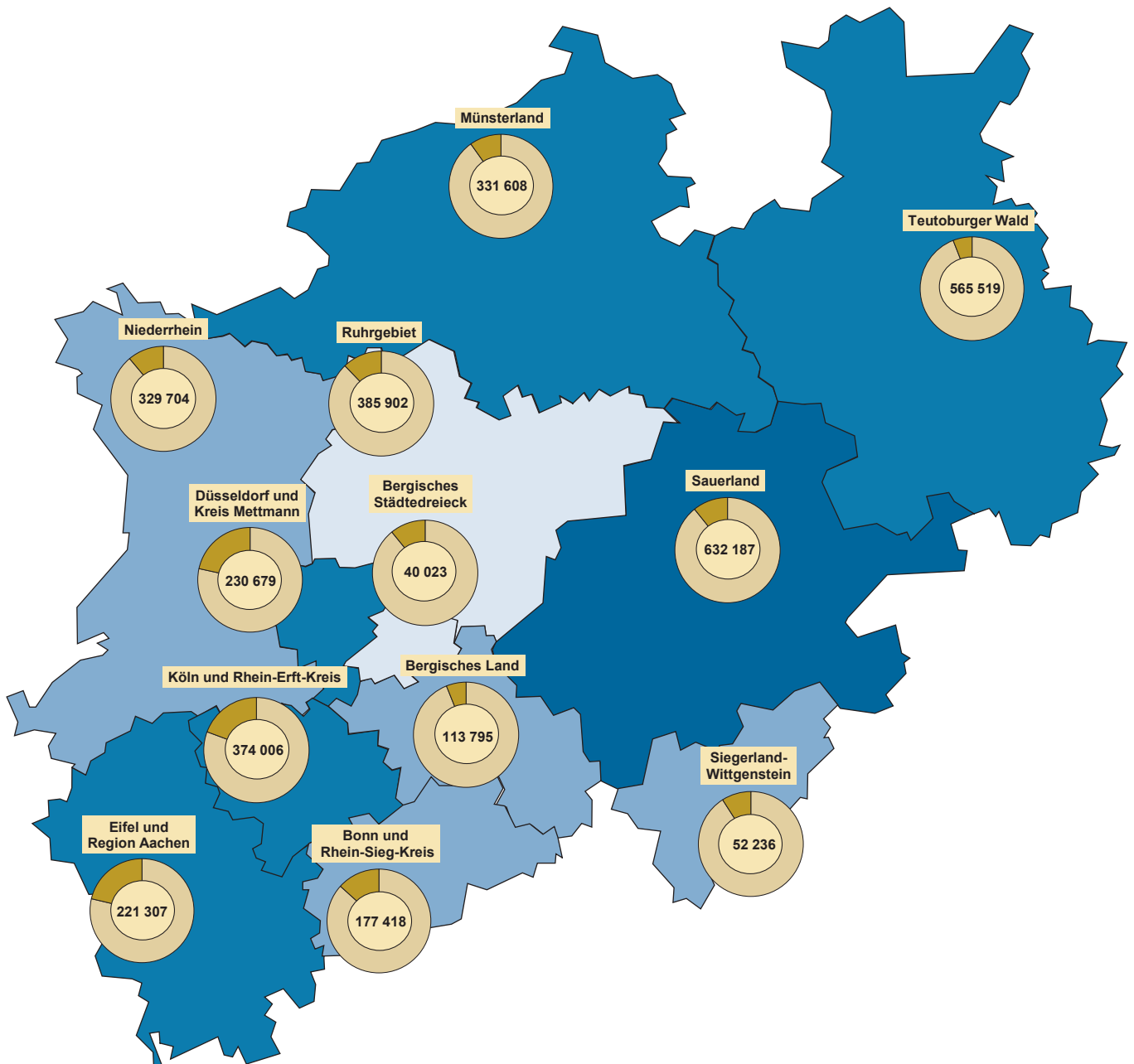

Beherbergungsintensität der  
Übernachtungen je 1 000 Einwohner

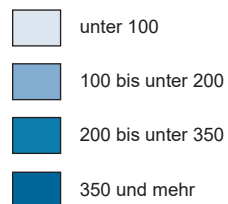

Kreisdiagramme

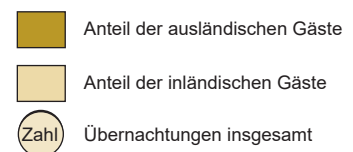

Grafik: IT.NRW



## 1. Entwicklung der Ankünfte und Übernachtungen

Zeitraum	Ankünfte		Übernachtungen		Ankünfte		Übernachtungen		
	aller Gäste	ausländischer Gäste	aller Gäste	ausländischer Gäste	aller Gäste	ausländischer Gäste	aller Gäste	ausländischer Gäste	
	Anzahl				Veränderungen zum Vorjahresmonat in %				
2019	Januar	1 626 411	388 323	3 624 078	812 914	-0,2	+0,7	-0,3	-0,2
	Februar	1 666 541	359 183	3 594 398	758 702	+2,0	+1,1	+0,4	+0,6
	März	1 978 946	428 660	4 260 353	876 357	+5,2	+0,6	+2,7	+2,5
	April	1 906 579	413 433	4 258 839	826 638	-2,8	-5,8	-0,4	-5,8
	Mai	2 227 835	453 165	4 682 314	884 824	+6,9	+4,5	+2,3	+1,4
	Juni	2 229 194	463 356	4 879 763	959 849	+2,9	+8,4	+6,4	+14,6
	Juli	2 136 421	495 832	4 891 590	1 058 877	+4,5	+4,5	+3,9	+4,0
	August	2 117 855	500 096	4 925 448	1 116 957	+3,7	-0,4	+2,6	-1,8
	September	2 273 460	458 884	4 862 741	930 989	-0,9	-1,9	-	-1,0
	Oktober	2 182 699	509 431	4 984 730	1 098 861	+2,5	+11,3	+5,3	+17,6
	November	2 140 019	459 660	4 445 979	905 918	+4,3	+6,1	+5,0	+7,4
	Dezember	1 823 690	477 000	3 849 551	919 833	+2,2	+2,9	+1,7	+2,0
2020	Januar	1 635 883	366 251	3 620 035	756 955	+0,6	-5,7	-0,1	-6,9
	Februar	1 715 573	381 790	3 825 772	832 684	+2,9	+6,3	+6,4	+9,8
	März	731 605	115 579	1 973 435	258 351	-63,0	-73,0	-53,7	-70,5
	April	125 734	12 043	630 136	50 253	-93,4	-97,1	-85,2	-93,9
	Mai	387 720	27 827	1 245 344	86 992	-82,6	-93,9	-73,4	-90,2
	Juni	814 042	85 308	2 162 091	203 938	-63,5	-81,6	-55,7	-78,8
	Juli	1 181 470	203 613	3 139 781	493 307	-44,7	-58,9	-35,8	-53,4
	August	1 391 546	241 272	3 482 914	589 613	-34,3	-51,8	-29,3	-47,2
	September	1 369 645	179 440	3 327 131	414 584	-39,8	-60,9	-31,6	-55,5
	Oktober	1 045 562	91 579	2 885 312	229 171	-52,1	-82,0	-42,1	-79,1
	November	338 887	34 593	1 265 179	112 121	-84,2	-92,5	-71,5	-87,6
	Dezember	218 868	24 860	931 808	84 424	-88,0	-94,8	-75,8	-90,8
2021	Januar	217 697	24 323	886 193	81 169	-86,7	-93,4	-75,5	-89,3
	Februar	242 458	26 670	979 399	88 184	-85,9	-93,0	-74,4	-89,4
	März	335 143	37 520	1 227 550	115 019	-54,2	-67,5	-37,8	-55,5
	April	297 963	34 634	1 110 019	109 816	+137,0	+187,6	+76,2	+118,5
	Mai	406 657	41 943	1 370 419	122 403	+4,9	+50,7	+10,0	+40,7
	Juni	862 726	83 795	2 386 828	204 194	+6,0	-1,8	+10,4	+0,1
	Juli	1 283 050	175 008	3 454 384	426 988	+8,6	-14,0	+10,0	-13,4
	August	...	...	...	...	...	...	...	...
	September	...	...	...	...	...	...	...	...
	Oktober	...	...	...	...	...	...	...	...
	November	...	...	...	...	...	...	...	...
	Dezember	...	...	...	...	...	...	...	...

## 2.1 Kapazität und Leistung der Beherbergungsstätten nach Verwaltungsbezirken

Juli 2021

Amtliche Schlüsselnummer	Verwaltungsbezirk	Betriebe		Betten			Mittlere Aufenthaltsdauer <sup>3)</sup>	
		geöffnete	Veränderung <sup>1)</sup>	angebotene	Veränderung <sup>1)</sup>	mittlere Auslastung <sup>2)</sup>	aller Gäste	ausländischer Gäste
	<b>Kreisfreie Städte</b>							
<b>111 000</b>	<b>Düsseldorf</b>	<b>190</b>	<b>+0,5</b>	<b>26 422</b>	<b>+10,8</b>	<b>24,1</b>	<b>1,7</b>	<b>1,8</b>
<b>112 000</b>	<b>Duisburg</b>	<b>42</b>	<b>-2,3</b>	<b>3 879</b>	<b>+11,8</b>	<b>26,1</b>	<b>2,0</b>	<b>1,6</b>
<b>113 000</b>	<b>Essen</b>	<b>91</b>	<b>+1,1</b>	<b>10 734</b>	<b>+14,4</b>	<b>24,2</b>	<b>2,3</b>	<b>2,1</b>
<b>114 000</b>	<b>Krefeld</b>	<b>21</b>	<b>+10,5</b>	<b>1 769</b>	<b>+12,9</b>	<b>22,4</b>	<b>2,1</b>	<b>2,5</b>
<b>116 000</b>	<b>Mönchengladbach</b>	<b>25</b>	<b>-3,8</b>	<b>2 168</b>	<b>+11,2</b>	<b>36,2</b>	<b>2,2</b>	<b>1,8</b>
<b>117 000</b>	<b>Mülheim an der Ruhr</b>	<b>25</b>	<b>-16,7</b>	<b>1 427</b>	<b>-14,6</b>	<b>22,5</b>	<b>2,3</b>	<b>3,1</b>
<b>119 000</b>	<b>Oberhausen</b>	<b>31</b>	<b>+6,9</b>	<b>2 748</b>	<b>+17,9</b>	<b>35,3</b>	<b>2,7</b>	<b>2,4</b>
<b>120 000</b>	<b>Remscheid</b>	<b>16</b>	<b>-5,9</b>	<b>882</b>	<b>-0,9</b>	<b>18,6</b>	<b>2,2</b>	<b>1,8</b>
<b>122 000</b>	<b>Solingen</b>	<b>18</b>	<b>+5,9</b>	<b>892</b>	<b>+5,7</b>	<b>25,9</b>	<b>2,2</b>	<b>2,8</b>
<b>124 000</b>	<b>Wuppertal</b>	<b>38</b>	<b>-2,6</b>	<b>3 671</b>	<b>+2,5</b>	<b>25,5</b>	<b>2,6</b>	<b>1,9</b>
<b>154 000</b>	<b>Kreis Kleve</b>	<b>127</b>	<b>-3,8</b>	<b>5 711</b>	<b>+0,9</b>	<b>33,8</b>	<b>2,7</b>	<b>2,0</b>
154 004	Bedburg-Hau	3	-	85	-	9,4	2,1	4,3
154 008	Emmerich am Rhein, Stadt	13	-	293	-1,7	35,5	2,3	2,4
154 012	Geldern, Stadt	12	-	622	+4,7	43,8	3,5	2,0
154 016	Goch, Stadt	10	-9,1	434	-8,8	48,6	2,7	2,3
154 020	Issum	5	+66,7	62	+93,8	13,7	3,2	2,7
154 024	Kalkar, Stadt	8	-	1 150	+0,4	19,1	2,8	1,6
154 028	Kerken	5	-	84	-5,6	10,6	2,3	1,3
154 032	Kevelaer, Stadt	19	-5,0	835	+2,8	29,0	2,8	5,5
154 036	Kleve, Stadt	11	-15,4	597	-12,8	32,2	2,4	2,1
154 040	Kranenburg	3	-50,0	260	+43,6	36,6	3,8	2,1
154 044	Rees, Stadt	10	-	275	-	48,1	2,2	1,7
154 048	Rheurdt	3	-	109	-	9,8	3,1	-
154 052	Straelen, Stadt	8	+14,3	202	+16,8	39,4	2,7	1,6
154 056	Uedem	4	-20,0	177	-5,3	67,4	4,6	1,5
154 060	Wachtendonk	6	-	127	+5,8	39,6	3,0	1,4
154 064	Weeze	7	-	399	-	43,4	1,8	1,1
<b>158 000</b>	<b>Kreis Mettmann</b>	<b>88</b>	<b>+1,1</b>	<b>6 040</b>	<b>-3,1</b>	<b>20,3</b>	<b>2,2</b>	<b>2,3</b>
158 004	Erkrath, Stadt	2	-50,0	46	-80,8	.	.	.
158 008	Haan, Stadt	5	+25,0	420	+27,3	17,5	1,9	2,2
158 012	Heiligenhaus, Stadt	5	+25,0	233	+12,6	14,2	2,1	2,8
158 016	Hilden, Stadt	10	-9,1	898	-12,9	23,6	2,8	3,3
158 020	Langenfeld (Rhld.), Stadt	11	+10,0	479	+13,0	19,4	2,1	2,1
158 024	Mettmann, Stadt	8	-	590	-33,9	28,2	2,0	3,8
158 026	Monheim am Rhein, Stadt	8	-	742	-2,4	21,3	2,1	1,7
158 028	Ratingen, Stadt	26	+13,0	2 088	+20,3	18,3	2,2	2,0
158 032	Velbert, Stadt	11	-15,4	485	-12,0	16,9	1,7	2,4
158 036	Wülfrath, Stadt	2	-	59	-10,6	.	.	.
<b>162 000</b>	<b>Rhein-Kreis Neuss</b>	<b>82</b>	<b>-1,2</b>	<b>5 555</b>	<b>-3,1</b>	<b>29,7</b>	<b>3,1</b>	<b>2,8</b>
162 004	Dormagen, Stadt	15	+7,1	693	+4,7	34,0	5,1	3,6
162 008	Grevenbroich, Stadt	12	+9,1	595	+2,6	25,4	2,7	3,8
162 012	Jüchen, Stadt	3	-	76	-6,2	38,8	2,7	7,8
162 016	Kaarst, Stadt	7	-22,2	485	-14,9	11,5	1,3	1,5
162 020	Korschenbroich, Stadt	7	-	334	-0,6	.	.	.
162 022	Meerbusch, Stadt	20	-	914	+2,9	46,1	7,5	6,9
162 024	Neuss, Stadt	14	-6,7	2 394	-6,1	21,1	1,6	1,8
162 028	Rommerskirchen	4	-	64	-	.	.	.
<b>166 000</b>	<b>Kreis Viersen</b>	<b>61</b>	<b>-7,6</b>	<b>2 667</b>	<b>+5,7</b>	<b>28,1</b>	<b>2,7</b>	<b>2,5</b>
166 004	Brüggen	9	+12,5	405	+406,3	20,4	2,4	2,4
166 008	Grefrath	4	-	190	-	20,8	2,8	2,2
166 012	Kempfen, Stadt	7	-	290	+16,9	18,8	3,6	3,6
166 016	Nettetal, Stadt	14	-	908	-10,3	33,1	3,2	3,4
166 020	Niederkrüchten	8	-20,0	91	+12,3	30,7	2,8	2,3
166 024	Schwalmtal	1	-50,0	12	-70,0	.	.	.
166 028	Tönisvorst, Stadt	2	-50,0	34	-52,1	.	.	.
166 032	Viersen, Stadt	7	-12,5	190	-8,7	31,9	1,8	1,8
166 036	Willich, Stadt	9	-	547	-7,6	31,0	2,3	2,6
<b>170 000</b>	<b>Kreis Wesel</b>	<b>106</b>	<b>-</b>	<b>4 516</b>	<b>-1,8</b>	<b>37,7</b>	<b>2,4</b>	<b>2,4</b>
170 004	Alpen	4	-	94	-7,8	31,0	2,1	2,9
170 008	Dinslaken, Stadt	9	-	318	-0,6	34,7	2,2	1,5
170 012	Hamminkeln, Stadt	9	-	332	-0,6	34,4	4,3	14,5
170 016	Hünxe	4	-	71	-	24,4	2,5	3,0
170 020	Kamp-Lintfort, Stadt	5	-	361	+0,3	30,0	2,0	1,8

1) Veränderung gegenüber dem Vorjahresmonat in % – 2) mittlere Auslastung = (Übernachtungen / angebotene Bettentage) \* 100 – 3) mittlere Aufenthaltsdauer (in Tagen) = Übernachtungen / Ankünfte

## Noch: 2.1 Kapazität und Leistung der Beherbergungsstätten nach Verwaltungsbezirken

Juli 2021

Amtliche Schlüsselnummer	Verwaltungsbezirk	Ankünfte				Übernachtungen			
		aller Gäste	Veränderung <sup>1)</sup>	ausländischer Gäste	Veränderung <sup>1)</sup>	aller Gäste	Veränderung <sup>1)</sup>	ausländischer Gäste	Veränderung <sup>1)</sup>
	<b>Kreisfreie Städte</b>								
<b>111 000</b>	<b>Düsseldorf</b>	<b>114 298</b>	<b>+35,0</b>	<b>25 138</b>	<b>+31,2</b>	<b>193 493</b>	<b>+40,4</b>	<b>44 244</b>	<b>+38,3</b>
<b>112 000</b>	<b>Duisburg</b>	<b>14 967</b>	<b>+30,3</b>	<b>1 750</b>	<b>-14,8</b>	<b>30 216</b>	<b>+22,0</b>	<b>2 829</b>	<b>-13,5</b>
<b>113 000</b>	<b>Essen</b>	<b>35 482</b>	<b>+15,7</b>	<b>4 923</b>	<b>+10,4</b>	<b>82 402</b>	<b>+21,2</b>	<b>10 562</b>	<b>+30,4</b>
<b>114 000</b>	<b>Krefeld</b>	<b>5 892</b>	<b>+31,9</b>	<b>1 191</b>	<b>+83,8</b>	<b>12 115</b>	<b>+41,1</b>	<b>2 963</b>	<b>+161,7</b>
<b>116 000</b>	<b>Mönchengladbach</b>	<b>11 005</b>	<b>+20,3</b>	<b>1 474</b>	<b>-19,5</b>	<b>23 991</b>	<b>+58,6</b>	<b>2 692</b>	<b>-0,8</b>
<b>117 000</b>	<b>Mülheim an der Ruhr</b>	<b>4 602</b>	<b>+3,1</b>	<b>553</b>	<b>-13,9</b>	<b>10 462</b>	<b>+11,0</b>	<b>1 698</b>	<b>-4,0</b>
<b>119 000</b>	<b>Oberhausen</b>	<b>11 564</b>	<b>+18,4</b>	<b>1 808</b>	<b>+6,5</b>	<b>31 032</b>	<b>+36,4</b>	<b>4 318</b>	<b>+21,9</b>
<b>120 000</b>	<b>Remscheid</b>	<b>2 336</b>	<b>-1,8</b>	<b>287</b>	<b>+32,9</b>	<b>5 098</b>	<b>+10,6</b>	<b>521</b>	<b>+26,2</b>
<b>122 000</b>	<b>Solingen</b>	<b>2 675</b>	<b>+18,9</b>	<b>392</b>	<b>+28,5</b>	<b>6 000</b>	<b>+36,8</b>	<b>1 083</b>	<b>+73,6</b>
<b>124 000</b>	<b>Wuppertal</b>	<b>10 996</b>	<b>+5,2</b>	<b>1 459</b>	<b>-11,7</b>	<b>28 925</b>	<b>+17,7</b>	<b>2 752</b>	<b>+5,1</b>
<b>154 000</b>	<b>Kreis Kleve</b>	<b>32 768</b>	<b>-12,2</b>	<b>5 751</b>	<b>-34,1</b>	<b>88 863</b>	<b>-2,2</b>	<b>11 727</b>	<b>-28,9</b>
154 004	Bedburg-Hau	170	-7,1	10	-44,4	361	-13,4	43	-75,4
154 008	Emmerich am Rhein, Stadt	1 915	-51,6	247	-71,0	4 345	-33,9	600	-60,1
154 012	Geldern, Stadt	2 665	-8,6	188	-38,6	9 373	-0,7	367	-23,7
154 016	Goch, Stadt	3 869	+13,3	834	+19,1	10 392	+22,8	1 904	+17,7
154 020	Issum	408	+1,0	54	-26,0	1 294	+21,2	148	-27,8
154 024	Kalkar, Stadt	7 295	-26,9	1 723	-56,5	20 515	-22,1	2 788	-54,3
154 028	Kerken	473	+97,9	16	+14,3	1 068	+186,3	21	-19,2
154 032	Kevelaer, Stadt	3 755	-13,7	508	-15,9	10 404	-3,3	2 792	-0,8
154 036	Kleve, Stadt	2 700	-7,6	382	-35,9	6 378	+19,1	821	-20,4
154 040	Kranenburg	754	-17,4	67	-77,7	2 862	+31,3	144	-76,2
154 044	Rees, Stadt	2 427	-8,0	255	-20,3	5 346	-7,6	429	-36,8
154 048	Rheurdt	122	+121,8	-	-	384	+182,4	-	-
154 052	Straelen, Stadt	1 171	+8,5	101	-9,0	3 146	+51,1	162	-25,0
154 056	Uedem	834	-23,3	11	-38,9	3 828	-14,6	17	-19,0
154 060	Wachtendonk	1 217	+10,8	47	-33,8	3 688	-11,2	65	-42,5
154 064	Weeze	2 993	+42,7	1 308	+66,6	5 479	+68,1	1 426	+55,7
<b>158 000</b>	<b>Kreis Mettmann</b>	<b>17 199</b>	<b>+5,1</b>	<b>2 393</b>	<b>-13,1</b>	<b>37 186</b>	<b>+11,3</b>	<b>5 512</b>	<b>-17,0</b>
158 004	Erkrath, Stadt	.	.	.	.	.	.	.	.
158 008	Haan, Stadt	979	+16,4	116	-9,4	1 834	+7,0	257	-11,4
158 012	Heiligenhaus, Stadt	500	-3,5	92	+19,5	1 028	+58,9	258	+180,4
158 016	Hilden, Stadt	2 356	-2,2	183	-33,9	6 575	+18,6	600	-24,5
158 020	Langenfeld (Rhld.), Stadt	1 384	+18,8	175	-7,4	2 874	-21,3	363	-28,5
158 024	Mettmann, Stadt	2 544	-23,6	218	-65,9	5 159	-16,9	824	-52,2
158 026	Monheim am Rhein, Stadt	2 313	+32,3	474	+9,0	4 920	+45,3	816	-9,0
158 028	Ratingen, Stadt	5 451	+44,6	1 064	+67,8	11 727	+69,8	2 093	+53,7
158 032	Velbert, Stadt	1 385	-10,4	62	-74,7	2 333	-18,6	146	-50,0
158 036	Wülfrath, Stadt	.	.	.	.	.	.	.	.
<b>162 000</b>	<b>Rhein-Kreis Neuss</b>	<b>16 739</b>	<b>-1,4</b>	<b>1 729</b>	<b>-52,3</b>	<b>51 307</b>	<b>+3,9</b>	<b>4 763</b>	<b>-35,9</b>
162 004	Dormagen, Stadt	1 448	-11,9	114	-55,6	7 356	-5,5	408	-45,5
162 008	Grevenbroich, Stadt	1 711	+11,4	102	-82,2	4 690	+20,1	387	-64,7
162 012	Jüchen, Stadt	336	+31,3	66	+10,0	913	-14,4	514	-22,5
162 016	Kaarst, Stadt	1 256	-7,0	183	-12,4	1 682	-13,0	274	-38,6
162 020	Korschenbroich, Stadt	.	.	.	.	.	.	.	.
162 022	Meerbusch, Stadt	1 787	-5,0	162	-27,7	13 336	+15,0	1 120	+4,2
162 024	Neuss, Stadt	9 526	-1,5	1 077	-52,0	15 606	+2,4	1 971	-39,0
162 028	Rommerskirchen	.	.	.	.	.	.	.	.
<b>166 000</b>	<b>Kreis Viersen</b>	<b>10 382</b>	<b>+5,6</b>	<b>753</b>	<b>-10,7</b>	<b>27 787</b>	<b>+7,7</b>	<b>1 867</b>	<b>-19,6</b>
166 004	Brüggen	1 676	+94,2	46	-72,5	4 079	+41,7	110	-76,1
166 008	Grefrath	454	-6,0	26	+100,0	1 259	-6,5	56	+124,0
166 012	Kempfen, Stadt	712	-12,5	48	-36,0	2 591	-4,0	171	-23,0
166 016	Nettetal, Stadt	2 876	+10,9	105	+20,7	9 306	+30,9	360	-35,6
166 020	Niederkrüchten	1 062	-36,4	55	-64,7	2 967	-35,1	129	-65,0
166 024	Schwalmtal	.	.	.	.	.	.	.	.
166 028	Tönisvorst, Stadt	.	.	.	.	.	.	.	.
166 032	Viersen, Stadt	1 036	+52,4	151	+122,1	1 877	+40,3	277	+145,1
166 036	Willich, Stadt	2 262	-0,9	273	+27,0	5 258	+5,2	698	+60,8
<b>170 000</b>	<b>Kreis Wesel</b>	<b>31 208</b>	<b>-0,9</b>	<b>3 222</b>	<b>-27,4</b>	<b>75 208</b>	<b>+4,8</b>	<b>7 764</b>	<b>-24,9</b>
170 004	Alpen	492	+20,9	71	+86,8	1 036	+24,1	205	+241,7
170 008	Dinslaken, Stadt	1 617	-13,5	209	-63,8	3 568	-15,1	311	-77,1
170 012	Hamminkeln, Stadt	2 112	-4,0	89	+56,1	9 049	+29,9	1 291	+61,4
170 016	Hünxe	293	+52,6	2	-50,0	744	+113,2	6	-40,0
170 020	Kamp-Lintfort, Stadt	1 861	-12,3	121	+3,4	3 703	-4,3	222	+15,6

Anmerkungen Seite 9

## Noch: 2.1 Kapazität und Leistung der Beherbergungsstätten nach Verwaltungsbezirken

Juli 2021

Amtliche Schlüsselnummer	Verwaltungsbezirk	Betriebe		Betten			Mittlere Aufenthaltsdauer <sup>3)</sup>	
		geöffnete	Veränderung <sup>1)</sup>	angebotene	Veränderung <sup>1)</sup>	mittlere Auslastung <sup>2)</sup>	aller Gäste	ausländischer Gäste
	<b>Noch: Kreis Wesel</b>							
170 024	Moers, Stadt	15	–	748	+0,4	35,6	2,0	2,0
170 028	Neukirchen-Vluyn, Stadt	3	–	141	–34,4	32,4	2,1	2,6
170 032	Rheinberg, Stadt	5	–	147	–	23,9	2,0	2,7
170 036	Schermbek	10	–	489	–0,8	41,6	2,1	2,2
170 040	Sonsbeck	6	–	202	+0,5	21,9	3,1	2,1
170 044	Voerde (Niederrhein), Stadt	3	–	146	+3,5	28,9	2,3	1,7
170 048	Wesel, Stadt	14	–	802	–0,1	45,5	2,1	2,3
170 052	Xanten, Stadt	19	–	665	–0,6	48,6	2,4	1,5
<b>100 000</b>	<b>Reg.-Bez. Düsseldorf</b>	<b>961</b>	<b>–1,2</b>	<b>79 081</b>	<b>+6,5</b>	<b>26,7</b>	<b>2,2</b>	<b>2,0</b>
	<b>Kreisfreie Städte</b>							
<b>314 000</b>	<b>Bonn</b>	<b>84</b>	<b>–9,7</b>	<b>8 522</b>	<b>–4,4</b>	<b>34,5</b>	<b>2,1</b>	<b>2,2</b>
<b>315 000</b>	<b>Köln</b>	<b>242</b>	<b>–4,0</b>	<b>31 520</b>	<b>+5,1</b>	<b>28,1</b>	<b>1,9</b>	<b>1,8</b>
<b>316 000</b>	<b>Leverkusen</b>	<b>19</b>	<b>–9,5</b>	<b>1 286</b>	<b>–2,9</b>	<b>32,4</b>	<b>2,9</b>	<b>3,3</b>
	<b>Städteregion Aachen</b>	<b>184</b>	<b>–5,2</b>	<b>9 092</b>	<b>–0,7</b>	<b>33,9</b>	<b>2,4</b>	<b>2,0</b>
334 002	Aachen, kreisfreie Stadt	58	–3,3	5 092	+3,5	34,6	2,1	1,7
334 004	Alsdorf, Stadt	5	–16,7	118	–27,2	27,2	2,3	2,5
334 008	Baesweiler, Stadt	4	–	111	–1,8	25,1	2,0	3,1
334 012	Eschweiler, Stadt	13	–	337	+3,4	23,1	2,1	2,0
334 016	Herzogenrath, Stadt	3	–	106	–	18,3	2,4	5,0
334 020	Monschau, Stadt	43	–2,3	1 302	–1,7	33,6	2,7	2,0
334 024	Roetgen	5	–37,5	105	–26,6	30,9	1,5	1,5
334 028	Simmerath	42	–2,3	1 373	–6,9	39,4	3,7	3,0
334 032	Stolberg (Rhld.), Stadt	5	–28,6	200	–31,3	19,3	2,7	2,8
334 036	Würselen, Stadt	6	–	348	+18,0	31,6	2,0	1,9
<b>358 000</b>	<b>Kreis Düren</b>	<b>86</b>	<b>–5,5</b>	<b>4 065</b>	<b>–3,9</b>	<b>36,7</b>	<b>3,3</b>	<b>4,0</b>
358 004	Aldenhoven	2	–	24	–	.	.	.
358 008	Düren, Stadt	15	+7,1	833	–0,5	35,5	2,2	2,1
358 012	Heimbach, Stadt	21	–12,5	1 482	–5,2	53,8	4,4	5,0
358 016	Hürtgenwald	7	–	287	–10,0	29,2	3,3	2,7
358 020	Inden	2	–	51	+8,5	.	.	.
358 024	Jülich, Stadt	9	–10,0	445	–8,8	30,1	2,5	3,4
358 028	Kreuzau	4	–	129	–	26,0	2,6	4,7
358 032	Langerwehe	2	–	22	–8,3	.	.	.
358 036	Linnich, Stadt	3	–	60	+1,7	16,5	2,6	1,8
358 040	Merzenich	1	–	22	–	.	.	.
358 044	Nideggen, Stadt	15	–11,8	566	–1,4	16,9	3,4	2,7
358 048	Niederzier	4	–	117	–	11,8	1,9	1,8
358 052	Nörvenich	1	–	27	–	.	.	.
358 056	Titz	–	–	–	–	–	–	–
358 060	Vettweiß	–	–	–	–	–	–	–
<b>362 000</b>	<b>Rhein-Erft-Kreis</b>	<b>103</b>	<b>–3,7</b>	<b>7 623</b>	<b>+2,6</b>	<b>40,3</b>	<b>2,2</b>	<b>2,8</b>
362 004	Bedburg, Stadt	6	–	361	+4,3	32,4	3,4	15,5
362 008	Bergheim, Stadt	12	–20,0	434	–8,1	50,3	5,6	10,3
362 012	Brühl, Stadt	19	+18,8	2 870	+11,1	44,7	1,5	1,4
362 016	Elsdorf, Stadt	4	+33,3	93	+31,0	13,9	2,4	2,0
362 020	Erfstadt, Stadt	7	–12,5	140	–18,6	16,8	3,8	2,7
362 024	Frechen, Stadt	8	–27,3	651	–13,0	31,3	1,8	1,7
362 028	Hürth, Stadt	14	–	1 493	–1,1	60,1	5,6	6,0
362 032	Kerpen, Stadt	18	–5,3	929	+6,7	21,3	2,5	1,9
362 036	Pulheim, Stadt	9	–	348	–1,7	17,4	1,8	1,8
362 040	Wesseling, Stadt	6	–	304	–	15,6	1,9	1,8
<b>366 000</b>	<b>Kreis Euskirchen</b>	<b>133</b>	<b>–4,3</b>	<b>6 124</b>	<b>+1,9</b>	<b>27,6</b>	<b>3,4</b>	<b>5,0</b>
366 004	Bad Münstereifel, Stadt	13	–31,6	1 034	+5,2	8,2	3,4	1,7
366 008	Blankenheim	21	+10,5	510	+8,7	32,0	3,7	4,4
366 012	Dahlem	12	–	1 277	–4,6	46,4	6,7	8,3
366 016	Euskirchen, Stadt	12	–7,7	535	–0,7	19,1	1,8	1,8
366 020	Hellenthal	21	–	496	+45,0	25,2	3,7	3,8
366 024	Kall	11	–	465	+2,6	27,6	1,1	1,4
366 028	Mechernich, Stadt	9	–	209	–4,1	18,1	2,1	6,3
366 032	Nettersheim	7	–	281	–1,1	.	.	.
366 036	Schleiden, Stadt	20	–4,8	1 148	–5,6	21,9	3,6	3,9
366 040	Weilerswist	2	–	40	+8,1	.	.	.
366 044	Zülpich, Stadt	5	–	129	–1,5	72,2	4,3	2,0

Anmerkungen Seite 9

## Noch: 2.1 Kapazität und Leistung der Beherbergungsstätten nach Verwaltungsbezirken

Juli 2021

Amtliche Schlüsselnummer	Verwaltungsbezirk	Ankünfte				Übernachtungen			
		aller Gäste	Veränderung <sup>1)</sup>	ausländischer Gäste	Veränderung <sup>1)</sup>	aller Gäste	Veränderung <sup>1)</sup>	ausländischer Gäste	Veränderung <sup>1)</sup>
	<b>Noch: Kreis Wesel</b>								
170 024	Moers, Stadt	4 288	+9,9	987	-23,0	8 747	+8,6	1 941	-38,8
170 028	Neukirchen-Vluyn, Stadt	660	-37,0	65	-68,6	1 418	-37,7	166	-67,2
170 032	Rheinberg, Stadt	535	+1,9	115	+0,9	1 091	+13,5	313	+9,1
170 036	Schermbach	3 134	+33,6	173	-26,1	6 449	+36,1	379	-26,0
170 040	Sonsbeck	3 349	+27,7	169	+45,7	10 545	+8,7	347	+54,2
170 044	Voerde (Niederrhein), Stadt	569	+15,4	44	-13,7	1 309	+26,2	75	-24,2
170 048	Wesel, Stadt	5 643	-18,2	893	-26,5	11 706	-7,7	2 078	-11,5
170 052	Xanten, Stadt	6 655	-3,1	284	-33,6	15 843	-1,6	430	-44,3
<b>100 000</b>	<b>Reg.-Bez. Düsseldorf</b>	<b>322 113</b>	<b>+14,3</b>	<b>52 823</b>	<b>-0,4</b>	<b>704 085</b>	<b>+19,1</b>	<b>105 295</b>	<b>+5,9</b>
	<b>Kreisfreie Städte</b>								
<b>314 000</b>	<b>Bonn</b>	<b>42 719</b>	<b>+18,2</b>	<b>5 611</b>	<b>+19,0</b>	<b>90 573</b>	<b>+23,9</b>	<b>12 429</b>	<b>+31,2</b>
<b>315 000</b>	<b>Köln</b>	<b>147 511</b>	<b>+6,8</b>	<b>29 706</b>	<b>+6,1</b>	<b>275 203</b>	<b>+12,6</b>	<b>54 675</b>	<b>+9,8</b>
<b>316 000</b>	<b>Leverkusen</b>	<b>4 513</b>	<b>+6,9</b>	<b>508</b>	<b>-12,9</b>	<b>12 936</b>	<b>+35,6</b>	<b>1 690</b>	<b>+26,2</b>
<b>334 000</b>	<b>Städteregion Aachen</b>	<b>44 583</b>	<b>-14,6</b>	<b>10 895</b>	<b>-32,7</b>	<b>106 042</b>	<b>-14,4</b>	<b>21 511</b>	<b>-35,0</b>
334 002	Aachen, kreisfreie Stadt	27 481	+4,1	6 844	-15,7	56 746	+1,2	11 820	-19,0
334 004	Alsdorf, Stadt	424	+16,5	43	-32,8	994	-26,4	108	-
334 008	Baesweiler, Stadt	435	+13,6	49	-3,9	865	+22,2	153	+31,9
334 012	Eschweiler, Stadt	1 122	-6,5	167	+47,8	2 371	-29,9	340	-7,4
334 016	Herzogenrath, Stadt	249	-30,8	9	-52,6	602	-3,5	45	+12,5
334 020	Monschau, Stadt	5 722	-37,5	1 906	-43,8	15 392	-27,6	3 888	-34,9
334 024	Roetgen	678	-39,7	148	-62,1	1 043	-59,3	220	-81,4
334 028	Simmerath	6 381	-36,0	1 519	-51,7	23 515	-27,0	4 492	-52,7
334 032	Stolberg (Rhld.), Stadt	404	-66,3	56	-79,5	1 106	-58,6	156	-66,9
334 036	Würselen, Stadt	1 687	-16,5	154	-74,8	3 408	+9,6	289	-62,4
<b>358 000</b>	<b>Kreis Düren</b>	<b>15 931</b>	<b>-28,6</b>	<b>3 780</b>	<b>-45,0</b>	<b>52 896</b>	<b>-22,3</b>	<b>14 933</b>	<b>-37,4</b>
358 004	Aldenhoven	.	.	.	.	.	.	.	.
358 008	Düren, Stadt	4 178	+0,7	790	-36,6	9 308	+23,2	1 654	-27,2
358 012	Heimbach, Stadt	6 228	-36,8	2 103	-47,6	27 273	-28,6	10 447	-42,1
358 016	Hürtgenwald	897	-40,4	199	-30,4	2 959	-12,9	544	-28,7
358 020	Inden	.	.	.	.	.	.	.	.
358 024	Jülich, Stadt	1 634	-24,3	202	-45,8	4 112	-41,6	677	+4,8
358 028	Kreuzau	404	+7,7	78	+59,2	1 038	+27,5	366	+346,3
358 032	Langerwehe	.	.	.	.	.	.	.	.
358 036	Linnich, Stadt	120	-22,6	19	+58,3	307	-21,1	34	+25,9
358 040	Merzenich	.	.	.	.	.	.	.	.
358 044	Nideggen, Stadt	1 996	-41,9	370	-53,3	6 720	-26,1	1 009	-45,2
358 048	Niederzier	221	-13,7	4	-91,8	420	-14,6	7	-89,9
358 052	Nörvenich	.	.	.	.	.	.	.	.
358 056	Titz	.	.	.	.	.	.	.	.
358 060	Vettweiß	.	.	.	.	.	.	.	.
<b>362 000</b>	<b>Rhein-Erft-Kreis</b>	<b>44 956</b>	<b>+38,6</b>	<b>6 210</b>	<b>-22,8</b>	<b>98 803</b>	<b>+15,4</b>	<b>17 661</b>	<b>+3,3</b>
362 004	Bedburg, Stadt	1 073	+34,5	134	-15,7	3 621	+28,9	2 072	+22,7
362 008	Bergheim, Stadt	1 216	+2,6	299	+14,6	6 761	+50,5	3 067	+72,5
362 012	Brühl, Stadt	29 441	+58,3	3 730	-31,5	42 793	+18,6	5 221	-35,0
362 016	Elsdorf, Stadt	164	+72,6	4	-33,3	401	+13,9	8	-55,6
362 020	Erfstadt, Stadt	516	-34,4	10	x	1 949	-51,3	27	x
362 024	Frechen, Stadt	3 461	+12,6	631	+19,3	6 316	+26,2	1 082	+20,6
362 028	Hürth, Stadt	4 945	+25,6	872	-5,5	27 832	+14,7	5 209	+56,8
362 032	Kerpen, Stadt	2 325	+7,1	235	-43,2	5 785	+14,1	443	-42,3
362 036	Pulheim, Stadt	1 024	-13,9	136	+20,4	1 876	-15,6	239	+14,9
362 040	Wesseling, Stadt	791	+28,4	159	-17,6	1 469	+8,5	293	-25,4
<b>366 000</b>	<b>Kreis Euskirchen</b>	<b>18 386</b>	<b>-34,0</b>	<b>2 140</b>	<b>-64,4</b>	<b>62 369</b>	<b>-31,0</b>	<b>10 698</b>	<b>-53,4</b>
366 004	Bad Münstereifel, Stadt	704	-75,7	69	-88,0	2 374	-68,8	116	-91,6
366 008	Blankenheim	3 475	-33,0	342	-41,3	12 912	-35,3	1 517	-17,4
366 012	Dahlem	2 904	-31,5	763	-63,0	19 497	-10,5	6 352	-47,8
366 016	Euskirchen, Stadt	1 705	-29,2	115	-71,7	3 145	-18,3	205	-63,0
366 020	Hellenthal	1 592	-34,6	234	-76,1	5 837	-12,5	882	-67,2
366 024	Kall	3 583	+65,6	154	-18,1	3 986	-20,9	216	-47,2
366 028	Mechernich, Stadt	568	-44,4	12	-72,1	1 172	-33,0	76	-15,6
366 032	Nettersheim	.	.	.	.	.	.	.	.
366 036	Schleiden, Stadt	2 490	-57,8	269	-76,3	8 988	-52,1	1 039	-72,4
366 040	Weilerswist	.	.	.	.	.	.	.	.
366 044	Zülpich, Stadt	660	-5,2	5	-50,0	2 810	-11,2	10	-61,5

Anmerkungen Seite 9

## Noch: 2.1 Kapazität und Leistung der Beherbergungsstätten nach Verwaltungsbezirken

Juli 2021

Amtliche Schlüsselnummer	Verwaltungsbezirk	Betriebe		Betten			Mittlere Aufenthaltsdauer <sup>3)</sup>	
		geöffnete	Veränderung <sup>1)</sup>	angebotene	Veränderung <sup>1)</sup>	mittlere Auslastung <sup>2)</sup>	aller Gäste	ausländischer Gäste
<b>370 000</b>	<b>Kreis Heinsberg</b>	<b>48</b>	<b>–</b>	<b>1 497</b>	<b>+1,7</b>	<b>27,8</b>	<b>2,6</b>	<b>2,0</b>
370 004	Erkelenz, Stadt	6	–	217	+1,9	39,2	2,1	2,3
370 008	Gangelt	2	–	29	–	.	.	.
370 012	Geilenkirchen, Stadt	4	+100,0	180	+57,9	22,9	3,1	3,8
370 016	Heinsberg, Stadt	6	+50,0	134	+20,7	34,0	1,3	1,1
370 020	Hückelhoven, Stadt	2	–50,0	67	–43,2	.	.	.
370 024	Selfkant	1	–	–	–	.	.	.
370 028	Übach-Palenberg, Stadt	3	–	207	–	16,3	3,8	4,0
370 032	Waldfeucht	2	–	30	–6,3	.	.	.
370 036	Wassenberg, Stadt	11	–15,4	180	+4,0	19,0	2,5	1,4
370 040	Wegberg, Stadt	11	–	453	–4,6	32,0	4,0	3,4
<b>374 000</b>	<b>Oberbergischer Kreis</b>	<b>94</b>	<b>+1,1</b>	<b>4 929</b>	<b>–1,6</b>	<b>33,8</b>	<b>3,7</b>	<b>2,8</b>
374 004	Bergneustadt, Stadt	9	+12,5	483	+2,3	30,0	4,0	3,3
374 008	Engelskirchen	6	–	420	–0,5	53,7	8,1	2,8
374 012	Gummersbach, Stadt	13	–7,1	703	–10,2	33,3	2,9	2,9
374 016	Hückeswagen, Stadt	5	–	123	–6,1	20,2	2,4	2,4
374 020	Lindlar	13	–	386	+53,2	18,8	3,0	3,3
374 024	Marienheide	2	–	137	–	.	.	.
374 028	Morsbach	3	+200,0	51	+6,3	.	.	.
374 032	Nümbrecht	6	–	683	–	39,5	6,1	1,5
374 036	Radevormwald, Stadt	7	–	442	–6,2	22,8	4,7	1,0
374 040	Reichshof	5	–28,6	298	–19,9	.	.	.
374 044	Waldbrohl, Stadt	6	–	365	–32,9	41,3	2,7	1,8
374 048	Wiehl, Stadt	7	–	401	+4,7	23,9	2,7	1,7
374 052	Wipperfürth, Stadt	12	+9,1	437	+39,6	26,5	2,7	3,8
<b>378 000</b>	<b>Rhein.-Berg. Kreis</b>	<b>63</b>	<b>–3,1</b>	<b>3 542</b>	<b>+5,2</b>	<b>35,4</b>	<b>3,5</b>	<b>2,6</b>
378 004	Bergisch Gladbach, Stadt	18	+5,9	1 233	+26,6	29,8	2,8	1,9
378 008	Burscheid, Stadt	3	–25,0	123	–7,5	25,6	1,7	1,0
378 012	Kürten	6	–	149	–21,2	32,0	4,0	1,7
378 016	Leichlingen (Rhld.), Stadt	8	+14,3	522	+5,7	58,3	12,0	6,6
378 020	Odenthal	6	–	448	–	14,2	1,4	2,0
378 024	Overath, Stadt	8	–27,3	291	–19,2	30,3	3,8	4,8
378 028	Rösrath, Stadt	5	–16,7	280	–7,6	46,0	4,3	1,8
378 032	Wermelskirchen, Stadt	9	+12,5	496	+6,4	44,4	3,1	2,1
<b>382 000</b>	<b>Rhein-Sieg-Kreis</b>	<b>136</b>	<b>+2,3</b>	<b>8 682</b>	<b>+4,4</b>	<b>31,4</b>	<b>2,5</b>	<b>3,0</b>
382 004	Alfter	5	–	176	–	30,2	3,4	5,1
382 008	Bad Honnef, Stadt	12	+9,1	1 074	+22,2	27,4	2,7	2,3
382 012	Bornheim, Stadt	14	+7,7	569	+1,8	28,9	3,3	5,1
382 016	Eitorf	4	–	294	–2,3	27,8	2,2	3,4
382 020	Hennef (Sieg), Stadt	11	–	831	–0,2	30,9	4,1	1,7
382 024	Königswinter, Stadt	18	–10,0	1 739	–1,3	32,1	2,2	2,2
382 028	Lohmar, Stadt	9	+12,5	193	+1,6	20,5	1,7	1,4
382 032	Meckenheim, Stadt	4	–	212	–2,8	51,2	2,8	2,9
382 036	Much	4	–	353	–	31,7	3,2	1,9
382 040	Neunkirchen-Seelscheid	2	+100,0	73	+356,3	.	.	.
382 044	Niederkassel, Stadt	5	–	215	+0,5	34,2	1,7	2,6
382 048	Rheinbach, Stadt	5	–16,7	276	–6,4	23,9	1,7	1,9
382 052	Ruppichterath	1	–	25	–	.	.	.
382 056	Sankt Augustin, Stadt	4	+33,3	145	+10,7	46,4	2,0	2,6
382 060	Siegburg, Stadt	13	+8,3	839	+0,7	40,1	3,3	8,8
382 064	Swisttal	4	–20,0	299	–7,1	21,5	2,2	1,6
382 068	Troisdorf, Stadt	9	–	791	–0,6	33,5	2,0	2,3
382 072	Wachtberg	4	–	242	–1,6	26,0	2,4	2,5
382 076	Windeck	8	+14,3	336	+101,2	20,3	2,6	1,3
<b>300 000</b>	<b>Reg.-Bez. Köln</b>	<b>1 192</b>	<b>–3,6</b>	<b>86 882</b>	<b>+1,9</b>	<b>31,8</b>	<b>2,3</b>	<b>2,3</b>
	<b>Kreisfreie Städte</b>							
<b>512 000</b>	<b>Bottrop</b>	<b>11</b>	<b>+10,0</b>	<b>571</b>	<b>+39,6</b>	<b>36,0</b>	<b>3,4</b>	<b>11,0</b>
<b>513 000</b>	<b>Gelsenkirchen</b>	<b>20</b>	<b>–9,1</b>	<b>2 093</b>	<b>–0,3</b>	<b>25,1</b>	<b>2,7</b>	<b>2,2</b>
<b>515 000</b>	<b>Münster</b>	<b>80</b>	<b>+6,7</b>	<b>8 576</b>	<b>+4,1</b>	<b>29,8</b>	<b>2,1</b>	<b>1,9</b>

Anmerkungen Seite 9

## Noch: 2.1 Kapazität und Leistung der Beherbergungsstätten nach Verwaltungsbezirken

Juli 2021

Amtliche Schlüsselnummer	Verwaltungsbezirk	Ankünfte				Übernachtungen			
		aller Gäste	Veränderung <sup>1)</sup>	ausländischer Gäste	Veränderung <sup>1)</sup>	aller Gäste	Veränderung <sup>1)</sup>	ausländischer Gäste	Veränderung <sup>1)</sup>
<b>370 000</b>	<b>Kreis Heinsberg</b>	<b>7 879</b>	<b>+1,6</b>	<b>1 048</b>	<b>-5,3</b>	<b>20 217</b>	<b>+6,2</b>	<b>2 055</b>	<b>-10,4</b>
370 004	Erkelenz, Stadt	1 176	+29,8	132	+17,9	2 445	+29,7	310	+20,6
370 008	Gangelt	.	.	.	.	.	.	.	.
370 012	Geilenkirchen, Stadt	416	+4,0	53	-15,9	1 280	-23,9	204	-14,6
370 016	Heinsberg, Stadt	1 759	-1,4	477	-15,0	2 296	-3,0	548	-14,0
370 020	Hückelhoven, Stadt	.	.	.	.	.	.	.	.
370 024	Selfkant	.	.	.	.	.	.	.	.
370 028	Übach-Palenberg, Stadt	274	-7,1	64	+156,0	1 043	+11,1	257	+301,6
370 032	Waldfeucht	.	.	.	.	.	.	.	.
370 036	Wassenberg, Stadt	2 131	-1,8	155	+33,6	5 265	-3,8	223	+38,5
370 040	Wegberg, Stadt	1 397	+4,3	47	-46,0	5 621	+29,6	159	-64,3
<b>374 000</b>	<b>Oberbergischer Kreis</b>	<b>16 784</b>	<b>+12,4</b>	<b>868</b>	<b>-25,1</b>	<b>62 854</b>	<b>+11,0</b>	<b>2 421</b>	<b>-29,3</b>
374 004	Bergneustadt, Stadt	1 131	+21,6	52	-7,1	4 558	+39,1	170	+6,9
374 008	Engelskirchen	843	+40,3	71	-9,0	6 850	+22,3	198	-42,8
374 012	Gummersbach, Stadt	3 610	-7,5	294	-59,4	10 339	+6,3	851	-55,4
374 016	Hückeswagen, Stadt	2 438	+44,0	28	+211,1	5 946	+32,3	66	+288,2
374 020	Lindlar	1 614	+20,9	60	-13,0	4 855	-8,7	198	-53,2
374 024	Marienheide	.	.	.	.	.	.	.	.
374 028	Morsbach	.	.	.	.	.	.	.	.
374 032	Nümbrecht	1 336	-0,4	69	+56,8	8 205	-22,2	104	-16,1
374 036	Radevormwald, Stadt	657	+78,5	2	+100,0	3 118	+92,6	2	+100,0
374 040	Reichshof	.	.	.	.	.	.	.	.
374 044	Waldröhl, Stadt	1 763	+4,6	23	-	4 678	+33,1	42	+27,3
374 048	Wiehl, Stadt	1 176	-12,0	133	+224,4	3 148	-24,8	227	+284,7
374 052	Wipperfürth, Stadt	1 414	+102,6	98	+104,2	3 849	+112,2	375	+226,1
<b>378 000</b>	<b>Rhein.-Berg. Kreis</b>	<b>10 799</b>	<b>+31,5</b>	<b>1 097</b>	<b>+18,1</b>	<b>38 005</b>	<b>+58,9</b>	<b>2 811</b>	<b>+16,8</b>
378 004	Bergisch Gladbach, Stadt	4 130	+102,0	584	+100,7	11 384	+95,9	1 134	+114,4
378 008	Burscheid, Stadt	510	-15,1	23	-36,1	889	-0,4	23	-62,9
378 012	Kürten	367	+72,3	13	-56,7	1 479	+265,2	22	-53,2
378 016	Leichlingen (Rhld.), Stadt	743	+52,6	48	+41,2	8 905	+29,5	319	-39,2
378 020	Odenthal	1 241	+24,5	106	+96,3	1 786	+27,1	213	+166,3
378 024	Overath, Stadt	715	-21,6	161	-4,2	2 734	+48,1	774	+90,6
378 028	Rösrath, Stadt	919	+44,5	46	+4,5	3 996	+218,9	82	+24,2
378 032	Wermelskirchen, Stadt	2 174	-6,3	116	-57,4	6 832	+25,8	244	-64,7
<b>382 000</b>	<b>Rhein-Sieg-Kreis</b>	<b>34 143</b>	<b>-0,1</b>	<b>3 701</b>	<b>-37,5</b>	<b>86 845</b>	<b>+16,7</b>	<b>11 199</b>	<b>-15,1</b>
382 004	Alfter	484	-13,3	28	-44,0	1 648	-0,4	143	-45,2
382 008	Bad Honnef, Stadt	3 601	-23,7	516	-41,3	9 876	+17,5	1 195	-25,7
382 012	Bornheim, Stadt	1 455	-17,4	161	-62,1	4 839	+12,5	816	-18,2
382 016	Eitorf	2 553	+16,0	134	+21,8	5 630	+5,9	453	+72,2
382 020	Hennef (Sieg), Stadt	1 938	-1,7	131	-33,8	7 949	-1,6	227	-52,3
382 024	Königswinter, Stadt	7 834	-9,9	1 079	-32,3	17 316	+10,1	2 353	-27,8
382 028	Lohmar, Stadt	819	-4,2	75	+31,6	1 408	-13,7	104	-18,1
382 032	Meckenheim, Stadt	1 203	+61,0	140	-6,0	3 368	+108,7	408	+44,7
382 036	Much	1 079	-10,3	117	-39,4	3 470	+0,5	227	-51,8
382 040	Neunkirchen-Seelscheid	.	.	.	.	.	.	.	.
382 044	Niederkassel, Stadt	1 265	+4,4	309	-40,0	2 208	-12,9	803	-41,5
382 048	Rheinbach, Stadt	829	-45,3	116	-64,5	1 388	-48,3	216	-60,2
382 052	Ruppichteroth	.	.	.	.	.	.	.	.
382 056	Sankt Augustin, Stadt	1 032	+48,5	117	+85,7	2 086	+62,8	301	+198,0
382 060	Siegburg, Stadt	3 184	+16,0	342	-31,0	10 418	+47,9	3 011	+54,6
382 064	Swisttal	891	+1,6	64	-64,8	1 969	-20,7	102	-64,1
382 068	Troisdorf, Stadt	4 183	+35,0	331	-46,8	8 224	+61,2	746	-32,0
382 072	Wachtberg	797	+45,2	34	+9,7	1 952	+79,9	85	+102,4
382 076	Windeck	720	+9,9	7	-73,1	1 880	+9,1	9	-80,9
<b>300 000</b>	<b>Reg.-Bez. Köln</b>	<b>388 204</b>	<b>+2,6</b>	<b>65 564</b>	<b>-17,5</b>	<b>906 743</b>	<b>+4,3</b>	<b>152 083</b>	<b>-15,0</b>
<b>512 000</b>	<b>Kreisfreie Städte</b>	<b>1 420</b>	<b>+2,2</b>	<b>67</b>	<b>-70,5</b>	<b>4 819</b>	<b>+26,5</b>	<b>736</b>	<b>+119,7</b>
<b>513 000</b>	<b>Bottrop</b>	<b>6 301</b>	<b>+6,7</b>	<b>559</b>	<b>-48,2</b>	<b>16 770</b>	<b>+14,0</b>	<b>1 230</b>	<b>-35,6</b>
<b>515 000</b>	<b>Münster</b>	<b>42 714</b>	<b>+21,1</b>	<b>4 692</b>	<b>+23,5</b>	<b>87 970</b>	<b>+23,5</b>	<b>8 722</b>	<b>+30,8</b>



## Noch: 2.1 Kapazität und Leistung der Beherbergungsstätten nach Verwaltungsbezirken

Juli 2021

Amtliche Schlüsselnummer	Verwaltungsbezirk	Betriebe		Betten			Mittlere Aufenthaltsdauer <sup>3)</sup>	
		geöffnete	Veränderung <sup>1)</sup>	angebotene	Veränderung <sup>1)</sup>	mittlere Auslastung <sup>2)</sup>	aller Gäste	ausländischer Gäste
<b>554 000</b>	<b>Kreis Borken</b>	<b>128</b>	<b>+11,3</b>	<b>5 073</b>	<b>+3,6</b>	<b>32,2</b>	<b>2,5</b>	<b>2,8</b>
554 004	Ahaus, Stadt	13	–	499	+0,6	35,1	2,6	3,7
554 008	Bocholt, Stadt	17	+21,4	630	+3,8	25,8	2,2	2,9
554 012	Borken, Stadt	15	+25,0	589	+6,5	18,0	2,2	3,7
554 016	Gescher, Stadt	4	–	130	–	36,2	1,8	1,4
554 020	Gronau (Westf.), Stadt	18	+5,9	766	+1,2	48,8	2,9	3,6
554 024	Heek	4	+100,0	235	+31,3	26,1	2,7	1,8
554 028	Heiden	3	–	87	–26,9	43,0	4,4	–
554 032	Isselburg, Stadt	5	–	140	–3,4	36,3	1,9	1,9
554 036	Legden	6	–	604	+2,2	24,4	2,2	1,1
554 040	Raesfeld	5	+25,0	125	+7,8	.	.	.
554 044	Reken	11	+22,2	346	+18,9	27,5	3,5	6,6
554 048	Rhede, Stadt	5	–	82	–	35,8	2,0	2,7
554 052	Schöppingen	7	+16,7	213	–1,4	35,1	2,6	2,6
554 056	Stadtlohn, Stadt	2	–33,3	31	–20,5	.	.	.
554 060	Südlohn	3	–	167	–	51,4	2,2	2,2
554 064	Velen, Stadt	6	+20,0	293	+12,3	24,1	3,1	1,5
554 068	Vreden, Stadt	4	–	136	–7,5	59,7	2,0	1,9
<b>558 000</b>	<b>Kreis Coesfeld</b>	<b>80</b>	<b>+3,9</b>	<b>3 937</b>	<b>–0,2</b>	<b>27,2</b>	<b>2,3</b>	<b>2,9</b>
558 004	Ascheberg	5	–16,7	314	–5,4	23,3	1,8	1,6
558 008	Billerbeck, Stadt	7	+16,7	433	+2,6	29,7	2,3	3,3
558 012	Coesfeld, Stadt	7	–12,5	286	–6,5	28,5	1,7	1,9
558 016	Dülmen, Stadt	15	+7,1	434	+8,2	45,2	2,2	6,6
558 020	Havixbeck	6	–	151	–2,6	83,1	5,4	2,3
558 024	Lüdinghausen, Stadt	7	–	190	–	54,9	2,0	2,0
558 028	Nordkirchen	6	+20,0	1 134	–	1,5	1,7	1,7
558 032	Nottuln	8	–11,1	419	–7,7	32,8	3,4	3,9
558 036	Olfen, Stadt	5	+66,7	106	+89,3	40,4	3,0	1,0
558 040	Rosendahl	3	–	79	–4,8	14,5	1,8	1,0
558 044	Senden	11	+10,0	391	–4,9	39,4	2,1	3,0
<b>562 000</b>	<b>Kreis Recklinghausen</b>	<b>88</b>	<b>+6,0</b>	<b>4 230</b>	<b>+3,2</b>	<b>40,2</b>	<b>2,4</b>	<b>2,3</b>
562 004	Castrop-Rauxel, Stadt	6	–14,3	383	–22,8	23,2	2,1	3,4
562 008	Datteln, Stadt	11	+10,0	359	–0,6	47,2	2,6	2,2
562 012	Dorsten, Stadt	21	+23,5	533	+42,9	36,7	2,4	2,8
562 014	Gladbeck, Stadt	4	–	333	–20,7	.	.	.
562 016	Haltern am See, Stadt	17	–5,6	867	–10,0	43,9	2,6	1,6
562 020	Herten, Stadt	4	–	225	–	40,7	1,9	2,4
562 024	Marl, Stadt	8	+14,3	408	+25,9	29,5	2,0	2,1
562 028	Oer-Erkenschwick, Stadt	5	–	460	+28,5	35,7	5,2	2,5
562 032	Recklinghausen, Stadt	9	+12,5	578	+17,0	51,4	2,7	3,7
562 036	Waltrop, Stadt	3	–	84	–1,2	.	.	.
<b>566 000</b>	<b>Kreis Steinfurt</b>	<b>176</b>	<b>+6,0</b>	<b>5 218</b>	<b>+8,2</b>	<b>39,6</b>	<b>3,0</b>	<b>4,0</b>
566 004	Altenberge	5	+25,0	192	–	34,5	1,9	12,8
566 008	Emsdetten, Stadt	11	–	382	–4,3	29,0	1,8	5,6
566 012	Greven, Stadt	13	+8,3	329	+6,1	41,7	2,3	2,2
566 016	Hörstel, Stadt	17	–	384	–0,8	44,4	3,4	4,9
566 020	Hopsten	3	+50,0	53	+140,9	.	.	.
566 024	Horstmar, Stadt	3	–	64	+6,7	44,2	5,2	17,5
566 028	Ibbenbüren, Stadt	14	–6,7	446	+2,1	34,2	2,0	2,3
566 032	Ladbergen	8	–	156	+8,3	41,9	2,4	1,3
566 036	Laer	2	–33,3	56	–26,3	.	.	.
566 040	Lengerich, Stadt	8	–	179	–1,1	24,0	2,8	2,7
566 044	Lienen	6	–	109	–	43,9	4,2	6,6
566 048	Lotte	2	+100,0	14	–	.	.	.
566 052	Metelen	1	–	55	–	.	.	.
566 056	Mettingen	8	+14,3	244	+11,4	41,2	4,7	4,3
566 060	Neuenkirchen	2	–	66	–17,5	.	.	.
566 064	Nordwalde	3	+50,0	162	+285,7	11,3	2,4	–
566 068	Ochtrup, Stadt	4	–	87	–	25,1	1,7	1,6
566 072	Recke	6	–	142	+3,6	28,0	2,8	1,5
566 076	Rheine, Stadt	21	+5,0	762	–0,3	45,1	2,4	2,1
566 080	Saerbeck	5	–	208	–0,5	33,9	3,4	1,3
566 084	Steinfurt, Stadt	9	+28,6	211	–	32,0	2,8	6,2
566 088	Tecklenburg, Stadt	17	+21,4	737	+42,6	49,4	4,6	8,8
566 092	Westerkappeln	3	–	52	–3,7	67,9	4,1	2,9
566 096	Wettringen	5	–	128	+8,5	53,2	3,9	10,2

Anmerkungen Seite 9



## Noch: 2.1 Kapazität und Leistung der Beherbergungsstätten nach Verwaltungsbezirken

Juli 2021

Amtliche Schlüsselnummer	Verwaltungsbezirk	Ankünfte				Übernachtungen			
		aller Gäste	Veränderung <sup>1)</sup>	ausländischer Gäste	Veränderung <sup>1)</sup>	aller Gäste	Veränderung <sup>1)</sup>	ausländischer Gäste	Veränderung <sup>1)</sup>
<b>554 000</b>	<b>Kreis Borken</b>	<b>22 758</b>	<b>+9,3</b>	<b>2 654</b>	<b>+5,3</b>	<b>56 055</b>	<b>+14,5</b>	<b>7 527</b>	<b>+6,5</b>
554 004	Ahaus, Stadt	2 184	-1,4	239	-12,8	5 649	+10,6	884	+4,9
554 008	Bocholt, Stadt	2 957	+3,4	356	+6,9	6 588	+14,5	1 042	+43,9
554 012	Borken, Stadt	1 837	+66,8	132	-14,8	4 024	+41,3	490	-27,2
554 016	Gescher, Stadt	947	+49,6	67	-8,2	1 662	+50,3	95	-41,7
554 020	Gronau (Westf.), Stadt	4 159	-9,6	381	-36,2	12 066	-9,6	1 376	-38,2
554 024	Heek	704	+85,3	53	+76,7	1 902	+108,8	95	+150,0
554 028	Heiden	265	-1,5	-	-100,0	1 161	-8,9	-	-100,0
554 032	Isselburg, Stadt	851	+6,9	120	-41,5	1 575	+27,3	229	-20,2
554 036	Legden	2 064	+17,5	474	+334,9	4 564	+16,8	534	+200,0
554 040	Raesfeld	.	.	.	.	.	.	.	.
554 044	Reken	854	-34,6	238	+16,1	3 010	+2,9	1 578	+52,5
554 048	Rhede, Stadt	650	-22,2	96	-3,0	1 330	+24,4	256	+115,1
554 052	Schöppingen	1 259	+49,0	30	+11,1	3 312	+60,5	79	+68,1
554 056	Stadtlohn, Stadt	.	.	.	.	.	.	.	.
554 060	Südlohn	1 219	+24,5	161	-6,9	2 662	+33,6	359	+20,1
554 064	Velen, Stadt	979	+41,1	165	+94,1	3 013	+25,8	245	+57,1
554 068	Vreden, Stadt	1 255	+20,2	128	+33,3	2 519	+27,3	239	+32,0
<b>558 000</b>	<b>Kreis Coesfeld</b>	<b>17 032</b>	<b>+18,3</b>	<b>1 024</b>	<b>-19,1</b>	<b>39 420</b>	<b>+30,1</b>	<b>2 996</b>	<b>+10,3</b>
558 004	Ascheberg	1 260	-13,9	87	-70,3	2 270	-7,2	140	-60,2
558 008	Billerbeck, Stadt	1 769	+20,8	74	-58,0	4 100	+42,5	243	-44,5
558 012	Coesfeld, Stadt	1 698	+15,5	86	+30,3	2 971	+39,1	161	+17,5
558 016	Dülmen, Stadt	4 461	+46,9	149	+6,4	9 830	+28,9	985	+113,7
558 020	Havixbeck	715	+51,2	21	-4,5	3 889	+143,5	48	+41,2
558 024	Lüdinghausen, Stadt	1 997	+14,8	164	-41,0	3 960	+22,7	323	-52,7
558 028	Nordkirchen	539	+51,4	13	x	892	+2,8	22	+266,7
558 032	Nottuln	1 247	-17,3	49	-27,9	4 264	+9,1	191	+72,1
558 036	Olfen, Stadt	445	+32,4	3	-90,3	1 327	+146,7	3	-95,2
558 040	Rosendahl	458	+4,6	132	x	835	+4,6	132	x
558 044	Senden	2 443	+15,8	246	+35,2	5 082	+18,8	748	+76,8
<b>562 000</b>	<b>Kreis Recklinghausen</b>	<b>24 468</b>	<b>+6,2</b>	<b>2 815</b>	<b>-28,2</b>	<b>59 311</b>	<b>+21,3</b>	<b>6 500</b>	<b>-14,7</b>
562 004	Castrop-Rauxel, Stadt	1 296	-10,4	102	-40,4	2 757	-8,2	345	-11,5
562 008	Datteln, Stadt	2 890	+2,9	50	-35,1	7 424	+0,2	111	-31,9
562 012	Dorsten, Stadt	2 804	+19,4	577	+168,4	6 829	+43,2	1 641	+119,7
562 014	Gladbeck, Stadt	.	.	.	.	.	.	.	.
562 016	Haltern am See, Stadt	5 809	+17,7	149	-36,3	15 391	+17,9	235	-47,0
562 020	Herten, Stadt	1 457	+9,0	85	-50,9	2 840	+28,7	206	-44,8
562 024	Marl, Stadt	1 889	+23,8	471	+177,1	3 733	+28,4	982	+248,2
562 028	Oer-Erkenschwick, Stadt	986	+241,2	17	-22,7	5 156	+443,9	43	-64,5
562 032	Recklinghausen, Stadt	3 471	+23,6	381	+12,1	9 218	+53,8	1 424	+25,6
562 036	Waltrop, Stadt	.	.	.	.	.	.	.	.
<b>566 000</b>	<b>Kreis Steinfurt</b>	<b>34 659</b>	<b>+19,3</b>	<b>2 706</b>	<b>+3,7</b>	<b>102 836</b>	<b>+20,3</b>	<b>10 770</b>	<b>+31,4</b>
566 004	Altenberge	1 108	+8,0	9	+200,0	2 077	+11,9	115	x
566 008	Emsdetten, Stadt	1 878	+49,0	56	+107,4	3 429	+34,5	316	-7,9
566 012	Greven, Stadt	5 049	+28,2	431	+86,6	11 824	+41,3	963	+118,4
566 016	Hörstel, Stadt	4 745	+9,5	265	-20,2	16 028	+2,7	1 310	+49,5
566 020	Hopsten	.	.	.	.	.	.	.	.
566 024	Horstmar, Stadt	167	-6,2	11	+57,1	876	+59,3	192	x
566 028	Ibbenbüren, Stadt	2 368	-13,6	235	-12,6	4 733	-5,2	529	+15,0
566 032	Ladbergen	1 977	+21,7	316	+76,5	4 678	+21,9	416	+73,3
566 036	Laer	.	.	.	.	.	.	.	.
566 040	Lengerich, Stadt	884	-3,3	103	+4,0	2 510	-2,0	277	+17,9
566 044	Lienen	703	-13,5	260	-10,7	2 937	+5,6	1 713	+4,2
566 048	Lotte	.	.	.	.	.	.	.	.
566 052	Metelen	.	.	.	.	.	.	.	.
566 056	Mettingen	867	+23,3	129	-24,1	4 046	-8,8	555	+7,1
566 060	Neuenkirchen	.	.	.	.	.	.	.	.
566 064	Nordwalde	235	+52,6	-	-	565	+167,8	-	-
566 068	Ochtrup, Stadt	389	-3,5	18	-37,9	677	-6,4	28	-30,0
566 072	Recke	685	+39,8	59	+63,9	1 944	-1,2	88	-2,2
566 076	Rheine, Stadt	4 535	+35,3	395	+18,6	10 673	+40,9	839	+41,2
566 080	Saerbeck	649	+60,2	14	-54,8	2 184	+159,4	18	-47,1
566 084	Steinfurt, Stadt	1 463	+113,3	51	-60,2	4 130	+170,8	318	+45,2
566 088	Tecklenburg, Stadt	3 229	+34,0	188	-14,5	14 783	+64,3	1 652	+176,3
566 092	Westerkappeln	268	-4,3	16	+14,3	1 094	-0,9	47	+6,8
566 096	Wettringen	2 617	+1,7	128	-23,4	10 090	-9,1	1 305	-22,6

Anmerkungen Seite 9

## Noch: 2.1 Kapazität und Leistung der Beherbergungsstätten nach Verwaltungsbezirken

Juli 2021

Amtliche Schlüsselnummer	Verwaltungsbezirk	Betriebe		Betten			Mittlere Aufenthaltsdauer <sup>3)</sup>	
		geöffnete	Veränderung <sup>1)</sup>	angebotene	Veränderung <sup>1)</sup>	mittlere Auslastung <sup>2)</sup>	aller Gäste	ausländischer Gäste
<b>570 000</b>	<b>Kreis Warendorf</b>	<b>85</b>	<b>–</b>	<b>3 023</b>	<b>–2,5</b>	<b>37,7</b>	<b>2,9</b>	<b>2,7</b>
570 004	Ahlen, Stadt	9	+28,6	311	+9,9	22,6	2,1	3,9
570 008	Beckum, Stadt	8	–	251	–3,1	21,0	2,0	2,2
570 012	Beelen	3	–	56	–	27,6	3,4	4,7
570 016	Drensteinfurt, Stadt	5	–	114	+5,6	28,5	1,6	2,1
570 020	Ennigerloh, Stadt	5	–	145	–	39,6	2,5	2,0
570 024	Everswinkel	4	–20,0	100	–9,1	53,6	3,2	1,9
570 028	Oelde, Stadt	7	–	230	–2,5	20,1	1,9	3,2
570 032	Ostbevern	5	–16,7	292	–6,4	26,7	1,4	1,2
570 036	Sassenberg, Stadt	6	–	94	–	20,3	3,1	4,2
570 040	Sendenhorst, Stadt	6	–14,3	329	–1,8	68,4	6,9	1,9
570 044	Telgte, Stadt	6	+20,0	308	–	66,0	3,5	2,6
570 048	Wadersloh	4	–20,0	64	–37,9	26,4	3,9	9,2
570 052	Warendorf, Stadt	17	+6,3	729	–2,9	36,9	2,8	2,8
<b>500 000</b>	<b>Reg.-Bez. Münster</b>	<b>668</b>	<b>+5,5</b>	<b>32 721</b>	<b>+3,5</b>	<b>33,3</b>	<b>2,5</b>	<b>2,7</b>
<b>711 000</b>	<b>Kreisfreie Stadt Bielefeld</b>	<b>53</b>	<b>–</b>	<b>3 817</b>	<b>+2,6</b>	<b>31,9</b>	<b>2,1</b>	<b>2,4</b>
<b>754 000</b>	<b>Kreis Gütersloh</b>	<b>90</b>	<b>+1,1</b>	<b>3 918</b>	<b>+3,3</b>	<b>30,6</b>	<b>2,7</b>	<b>2,6</b>
754 004	Borgholzhausen, Stadt	–	–	–	–	–	–	–
754 008	Gütersloh, Stadt	16	–15,8	949	–13,3	30,6	3,2	2,7
754 012	Halle (Westf.), Stadt	9	+50,0	549	+34,2	41,9	2,8	2,4
754 016	Harsewinkel, Stadt	7	–	471	–4,3	28,9	3,1	5,7
754 020	Herzebrock-Clarholz	5	+66,7	132	+29,4	31,2	3,5	4,3
754 024	Langenberg	–	–100,0	–	–100,0	–	–	–
754 028	Rheda-Wiedenbrück, Stadt	13	–7,1	550	–3,3	29,0	2,0	1,9
754 032	Rietberg, Stadt	8	+14,3	334	+29,0	41,4	1,8	2,2
754 036	Schloß Holte-Stukenbrock, Stadt	14	–	410	–0,5	24,9	2,6	1,8
754 040	Steinhagen	3	–	100	–	19,4	1,8	–
754 044	Verl, Stadt	5	–	171	+128,0	23,5	1,7	1,4
754 048	Versmold, Stadt	6	–	95	–	22,2	4,6	3,6
754 052	Werther (Westf.), Stadt	4	–	157	–	11,8	2,3	2,4
<b>758 000</b>	<b>Kreis Herford</b>	<b>48</b>	<b>+4,3</b>	<b>2 187</b>	<b>–1,8</b>	<b>36,7</b>	<b>4,3</b>	<b>3,0</b>
758 004	Bünde, Stadt	6	–	184	–1,1	28,7	2,9	4,5
758 008	Enger, Stadt	–	–	–	–	–	–	–
758 012	Herford, Stadt	11	+10,0	344	+14,3	32,2	2,0	2,5
758 016	Hiddenhausen	4	–	210	–6,3	24,6	1,8	1,9
758 020	Kirchlengern	1	–	17	–	.	.	.
758 024	Löhne, Stadt	6	–	361	–1,1	.	.	.
758 028	Rödinghausen	5	–	272	+3,8	33,7	4,6	26,3
758 032	Spenge, Stadt	3	–	171	–	49,5	4,2	4,0
758 036	Vlotho, Stadt	12	+9,1	628	–10,3	25,6	6,1	2,8
<b>762 000</b>	<b>Kreis Höxter</b>	<b>109</b>	<b>–2,7</b>	<b>5 935</b>	<b>+3,7</b>	<b>46,8</b>	<b>4,1</b>	<b>3,4</b>
762 004	Bad Driburg, Stadt	32	+6,7	2 713	+9,4	60,6	8,5	2,6
762 008	Beverungen, Stadt	17	–	490	–2,0	31,1	2,2	2,7
762 012	Borgentreich, Stadt	1	–	32	–	.	.	.
762 016	Brakel, Stadt	6	–14,3	249	–6,4	22,9	2,6	5,0
762 020	Höxter, Stadt	17	–10,5	774	–3,7	55,5	2,7	2,7
762 024	Marienmünster, Stadt	4	–20,0	109	–12,1	.	.	.
762 028	Nieheim, Stadt	7	–	500	+1,2	20,3	5,4	7,0
762 032	Steinheim, Stadt	4	–	119	–0,8	37,0	1,8	1,4
762 036	Warburg, Stadt	17	–	758	+12,6	25,9	1,9	1,8
762 040	Willebadessen, Stadt	4	–20,0	191	–17,7	45,0	3,3	3,6
<b>766 000</b>	<b>Kreis Lippe</b>	<b>159</b>	<b>–9,1</b>	<b>8 230</b>	<b>–6,9</b>	<b>45,3</b>	<b>4,4</b>	<b>3,7</b>
766 004	Augustdorf	2	–	56	–	.	.	.
766 008	Bad Salzuffeln, Stadt	47	–7,8	3 681	–4,7	55,2	6,1	2,0
766 012	Bartrup, Stadt	3	–	25	–7,4	.	.	.
766 016	Blomberg, Stadt	4	–20,0	67	–69,1	15,2	1,9	3,9
766 020	Detmold, Stadt	14	–17,6	613	–12,4	35,3	2,0	2,1
766 024	Dörentrup	7	–12,5	258	–5,1	40,7	3,4	6,9
766 028	Extertal	7	–	194	–	50,2	3,3	3,3
766 032	Horn-Bad Meinberg, Stadt	28	–9,7	2 027	–5,7	43,3	5,0	5,1

Anmerkungen Seite 9

## Noch: 2.1 Kapazität und Leistung der Beherbergungsstätten nach Verwaltungsbezirken

Juli 2021

Amtliche Schlüsselnummer	Verwaltungsbezirk	Ankünfte				Übernachtungen			
		aller Gäste	Veränderung <sup>1)</sup>	ausländischer Gäste	Veränderung <sup>1)</sup>	aller Gäste	Veränderung <sup>1)</sup>	ausländischer Gäste	Veränderung <sup>1)</sup>
<b>570 000</b>	<b>Kreis Warendorf</b>	<b>15 723</b>	<b>+50,9</b>	<b>960</b>	<b>+8,4</b>	<b>45 327</b>	<b>+28,2</b>	<b>2 611</b>	<b>-4,7</b>
570 004	Ahlen, Stadt	1 025	+36,1	72	+67,4	2 183	+32,9	280	+2,6
570 008	Beckum, Stadt	799	+59,8	58	-27,5	1 635	+15,2	130	-50,8
570 012	Beelen	142	+42,0	40	+135,3	480	+51,9	188	+180,6
570 016	Drensteinfurt, Stadt	641	+51,9	56	+107,4	1 007	+51,2	118	+107,0
570 020	Ennigerloh, Stadt	700	+13,6	32	-36,0	1 780	+5,3	64	-50,0
570 024	Everswinkel	522	+25,2	10	-9,1	1 663	+11,2	19	-29,6
570 028	Oelde, Stadt	772	+23,3	82	+41,4	1 430	+13,4	260	+108,0
570 032	Ostbevern	1 781	+150,1	184	-31,1	2 413	+26,5	215	-66,7
570 036	Sassenberg, Stadt	2 986	+44,7	119	+7,2	9 124	+27,4	498	-1,0
570 040	Sendenhorst, Stadt	1 014	+37,8	74	+57,4	6 978	+10,6	137	+42,7
570 044	Telgte, Stadt	2 193	+69,5	98	+38,0	7 770	+45,7	255	+129,7
570 048	Wadersloh	133	-47,8	10	-9,1	524	-36,2	92	-32,4
570 052	Warendorf, Stadt	3 015	+56,5	125	+34,4	8 340	+56,3	355	+16,0
<b>500 000</b>	<b>Reg.-Bez. Münster</b>	<b>165 075</b>	<b>+17,7</b>	<b>15 477</b>	<b>-5,1</b>	<b>412 508</b>	<b>+21,8</b>	<b>41 092</b>	<b>+10,3</b>
<b>711 000</b>	<b>Kreisfreie Stadt Bielefeld</b>	<b>18 554</b>	<b>+34,6</b>	<b>2 245</b>	<b>-4,8</b>	<b>39 665</b>	<b>+33,6</b>	<b>5 353</b>	<b>-3,0</b>
<b>754 000</b>	<b>Kreis Gütersloh</b>	<b>17 207</b>	<b>+48,0</b>	<b>1 502</b>	<b>+22,8</b>	<b>46 911</b>	<b>+43,7</b>	<b>3 877</b>	<b>+30,2</b>
754 004	Borgholzhausen, Stadt	-	-	-	-	-	-	-	-
754 008	Gütersloh, Stadt	2 828	+27,7	466	+23,0	8 953	+9,0	1 235	+17,5
754 012	Halle (Westf.), Stadt	2 550	+108,3	183	+15,8	7 137	+127,6	445	-0,2
754 016	Harsewinkel, Stadt	1 345	+136,4	106	+112,0	4 127	+174,6	606	+198,5
754 020	Herzebrock-Clarholz	363	+107,4	22	-18,5	1 275	+173,6	94	-27,1
754 024	Langenberg	-	-100,0	-	-100,0	-	-100,0	-	-100,0
754 028	Rheda-Wiedenbrück, Stadt	2 478	+50,2	168	+50,0	4 941	+93,7	327	+79,7
754 032	Rietberg, Stadt	2 346	+171,2	105	+114,3	4 291	+193,3	232	+121,0
754 036	Schloß Holte-Stukenbrock, Stadt	2 245	-1,8	255	+13,8	5 818	-7,6	461	+10,8
754 040	Steinhagen	335	-5,4	-	-	600	+44,2	-	-
754 044	Verl, Stadt	748	+249,5	94	+422,2	1 244	+158,1	134	+318,8
754 048	Versmold, Stadt	1 717	+14,0	82	+20,6	7 949	+12,2	292	+33,3
754 052	Werther (Westf.), Stadt	252	-52,1	21	-84,4	576	-38,5	51	-73,4
<b>758 000</b>	<b>Kreis Herford</b>	<b>6 514</b>	<b>+9,7</b>	<b>633</b>	<b>-7,9</b>	<b>28 089</b>	<b>-2,7</b>	<b>1 901</b>	<b>+2,8</b>
758 004	Bünde, Stadt	568	+11,6	25	-53,7	1 639	+8,5	113	-46,4
758 008	Enger, Stadt	-	-	-	-	-	-	-	-
758 012	Herford, Stadt	2 201	+61,8	398	+261,8	4 418	+8,6	1 006	+245,7
758 016	Hiddenhausen	895	+7,8	47	-7,8	1 604	+2,2	87	-25,6
758 020	Kirchlengern	.	.	.	.	.	.	.	.
758 024	Löhne, Stadt	.	.	.	.	.	.	.	.
758 028	Rödinghausen	617	+111,3	10	-	2 840	+153,3	263	+270,4
758 032	Spenge, Stadt	627	+75,6	2	-	2 625	+20,7	8	+100,0
758 036	Vlotho, Stadt	1 166	-46,5	141	-68,9	7 075	-45,8	392	-65,2
<b>762 000</b>	<b>Kreis Höxter</b>	<b>23 209</b>	<b>+0,5</b>	<b>1 821</b>	<b>-11,2</b>	<b>94 769</b>	<b>+1,4</b>	<b>6 175</b>	<b>-12,0</b>
762 004	Bad Driburg, Stadt	6 026	-13,0	197	-30,9	51 003	+1,3	512	-24,7
762 008	Beverungen, Stadt	3 165	-2,2	169	-20,7	7 007	-3,6	457	-11,9
762 012	Borgentreich, Stadt	.	.	.	.	.	.	.	.
762 016	Brakel, Stadt	813	+8,7	80	-38,5	2 075	-7,7	397	-38,1
762 020	Höxter, Stadt	6 997	+6,2	439	+31,0	18 978	+3,3	1 165	+24,5
762 024	Marienmünster, Stadt	.	.	.	.	.	.	.	.
762 028	Nieheim, Stadt	645	+9,1	302	-2,3	3 490	+8,1	2 116	+3,8
762 032	Steinheim, Stadt	738	+49,7	26	-	1 364	+24,3	37	-35,1
762 036	Warburg, Stadt	3 607	+14,4	382	+7,3	6 990	-2,8	701	-29,8
762 040	Willebadessen, Stadt	812	-15,3	220	-40,7	2 667	+0,8	781	-26,9
<b>766 000</b>	<b>Kreis Lippe</b>	<b>37 746</b>	<b>+12,2</b>	<b>2 479</b>	<b>-13,7</b>	<b>167 941</b>	<b>+15,7</b>	<b>9 259</b>	<b>-6,8</b>
766 004	Augustdorf	.	.	.	.	.	.	.	.
766 008	Bad Salzufflen, Stadt	10 527	+15,0	650	-4,0	64 411	+22,3	1 278	-9,5
766 012	Barntrup, Stadt	.	.	.	.	.	.	.	.
766 016	Blomberg, Stadt	165	-67,8	22	-24,1	315	-87,1	86	+41,0
766 020	Detmold, Stadt	3 707	+16,6	330	+13,0	7 586	+26,3	692	+16,3
766 024	Dörentrup	968	+15,9	7	-70,8	3 252	-10,3	48	-43,5
766 028	Extertal	1 939	+47,8	176	+38,6	6 479	+48,9	582	+39,9
766 032	Horn-Bad Meinberg, Stadt	5 725	+18,8	413	-12,9	28 767	+31,5	2 094	+30,5

Anmerkungen Seite 9

## Noch: 2.1 Kapazität und Leistung der Beherbergungsstätten nach Verwaltungsbezirken

Juli 2021

Amtliche Schlüsselnummer	Verwaltungsbezirk	Betriebe		Betten			Mittlere Aufenthaltsdauer <sup>3)</sup>	
		geöffnete	Veränderung <sup>1)</sup>	angebotene	Veränderung <sup>1)</sup>	mittlere Auslastung <sup>2)</sup>	aller Gäste	ausländischer Gäste
	<b>Noch: Kreis Lippe</b>							
766 036	Kalletal	9	–	203	–	.	.	.
766 040	Lage, Stadt	7	–	162	–0,6	33,7	3,2	6,8
766 044	Lemgo, Stadt	6	–25,0	214	–4,5	35,0	2,1	1,8
766 048	Leopoldshöhe	3	–	40	–2,4	42,3	3,1	1,0
766 052	Lügde, Stadt	9	–18,2	282	–11,9	13,8	2,0	2,8
766 056	Oerlinghausen, Stadt	4	–	156	–2,5	27,0	2,9	1,0
766 060	Schieder-Schwalenberg, Stadt	9	–	252	+0,8	31,3	2,5	2,9
766 064	Schlangen	–	–	–	–	–	–	–
<b>770 000</b>	<b>Kreis Minden-Lübbecke</b>	<b>95</b>	<b>–1,0</b>	<b>6 286</b>	<b>–0,2</b>	<b>54,7</b>	<b>5,2</b>	<b>2,9</b>
770 004	Bad Oeynhausen, Stadt	20	–9,1	3 185	–4,3	69,5	10,9	1,6
770 008	Espelkamp, Stadt	6	–	186	+2,2	19,2	2,1	2,9
770 012	Hille	4	–	147	–	32,4	3,1	3,6
770 016	Hüllhorst	3	–	86	–	.	.	.
770 020	Lübbecke, Stadt	3	–	109	–	.	.	.
770 024	Minden, Stadt	17	+6,3	699	+7,5	38,9	1,6	2,1
770 028	Petershagen, Stadt	12	–7,7	616	–0,8	39,7	4,2	2,6
770 032	Porta Westfalica, Stadt	8	+14,3	336	+36,0	18,2	2,4	2,5
770 036	Preußisch-Oldendorf, Stadt	10	–	561	+0,4	65,5	9,0	9,7
770 040	Rahden, Stadt	4	–	173	–2,3	38,2	3,4	4,6
770 044	Stemwede	8	–	188	–1,6	39,8	2,6	5,6
<b>774 000</b>	<b>Kreis Paderborn</b>	<b>94</b>	<b>–4,1</b>	<b>5 416</b>	<b>–1,9</b>	<b>41,8</b>	<b>3,2</b>	<b>2,3</b>
774 004	Altenbeken	1	–	20	–	.	.	.
774 008	Bad Lippspringe, Stadt	15	–	1 449	–0,1	60,1	6,1	5,2
774 012	Borchen	7	–	252	–3,4	38,5	6,4	2,5
774 016	Büren, Stadt	10	–9,1	466	–2,7	21,4	2,5	3,7
774 020	Delbrück, Stadt	6	–14,3	221	–7,5	58,0	2,8	1,4
774 024	Hövelhof	10	–	283	–0,4	32,9	2,3	3,3
774 028	Lichtenau, Stadt	1	–50,0	15	–71,7	.	.	.
774 032	Paderborn, Stadt	32	–	2 214	+1,8	31,9	2,0	1,8
774 036	Salzkotten, Stadt	2	–	69	–	.	.	.
774 040	Bad Wünnenberg, Stadt	10	–9,1	427	–13,4	61,0	8,1	3,2
<b>700 000</b>	<b>Reg.-Bez. Detmold</b>	<b>648</b>	<b>–3,1</b>	<b>35 789</b>	<b>–0,9</b>	<b>43,1</b>	<b>3,8</b>	<b>2,9</b>
	<b>Kreisfreie Städte</b>							
<b>911 000</b>	<b>Bochum</b>	<b>30</b>	<b>–6,3</b>	<b>3 152</b>	<b>+1,3</b>	<b>21,9</b>	<b>2,8</b>	<b>3,2</b>
<b>913 000</b>	<b>Dortmund</b>	<b>58</b>	<b>–3,3</b>	<b>7 498</b>	<b>+5,1</b>	<b>27,8</b>	<b>1,9</b>	<b>2,0</b>
<b>914 000</b>	<b>Hagen</b>	<b>22</b>	<b>+4,8</b>	<b>1 507</b>	<b>+1,4</b>	<b>32,6</b>	<b>3,7</b>	<b>3,6</b>
<b>915 000</b>	<b>Hamm</b>	<b>21</b>	<b>–8,7</b>	<b>1 398</b>	<b>–0,1</b>	<b>26,7</b>	<b>1,7</b>	<b>1,6</b>
<b>916 000</b>	<b>Herne</b>	<b>8</b>	<b>–11,1</b>	<b>538</b>	<b>–3,2</b>	<b>27,2</b>	<b>1,9</b>	<b>2,5</b>
<b>954 000</b>	<b>Ennepe-Ruhr-Kreis</b>	<b>63</b>	<b>–1,6</b>	<b>3 244</b>	<b>+2,9</b>	<b>32,4</b>	<b>3,2</b>	<b>1,9</b>
954 004	Breckerfeld, Stadt	4	+33,3	182	+180,0	.	.	.
954 008	Ennepetal, Stadt	3	–	224	+1,8	71,5	12,2	1,8
954 012	Gevelsberg, Stadt	3	–	117	–0,8	30,3	1,8	2,2
954 016	Hattingen, Stadt	22	–4,3	1 069	–7,3	41,4	4,3	2,2
954 020	Herdecke, Stadt	4	–	355	–6,8	.	.	.
954 024	Schwelm, Stadt	6	+20,0	332	+45,0	11,9	1,5	1,2
954 028	Sprockhövel, Stadt	7	–	346	–	27,0	2,5	1,6
954 032	Wetter (Ruhr), Stadt	4	–20,0	91	–28,3	25,1	1,3	1,4
954 036	Witten, Stadt	10	–9,1	528	+2,5	24,0	2,3	2,1
<b>958 000</b>	<b>Hochsauerlandkreis</b>	<b>428</b>	<b>–3,2</b>	<b>25 464</b>	<b>–0,5</b>	<b>47,0</b>	<b>3,9</b>	<b>4,2</b>
958 004	Arnsberg, Stadt	24	–7,7	1 426	+6,3	28,0	2,2	2,4
958 008	Bestwig	18	–	846	–1,6	35,4	2,9	4,9
958 012	Brilon, Stadt	29	–3,3	1 207	+3,3	44,2	4,4	2,9
958 016	Eslohe (Sauerland)	21	–	935	+0,1	33,4	3,3	3,6
958 020	Hallenberg, Stadt	11	–	489	–0,2	45,3	2,7	3,7
958 024	Marsberg, Stadt	9	–10,0	215	–13,7	39,0	3,8	1,5
958 028	Medebach, Stadt	22	–8,3	3 719	–7,2	79,3	4,8	5,8
958 032	Meschede, Stadt	23	+4,5	1 012	+8,7	39,4	3,1	2,9
958 036	Olsberg, Stadt	42	–	1 314	+33,8	29,0	2,9	3,6
958 040	Schmallenberg, Stadt	86	–1,1	4 235	–1,2	56,7	4,5	3,3
958 044	Sundern (Sauerland), Stadt	31	–3,1	1 408	+0,5	51,9	3,2	4,0
958 048	Winterberg, Stadt	112	–5,9	8 658	–3,2	37,7	3,8	4,5

Anmerkungen Seite 9

## Noch: 2.1 Kapazität und Leistung der Beherbergungsstätten nach Verwaltungsbezirken

Juli 2021

Amtliche Schlüsselnummer	Verwaltungsbezirk	Ankünfte				Übernachtungen			
		aller Gäste	Veränderung <sup>1)</sup>	ausländischer Gäste	Veränderung <sup>1)</sup>	aller Gäste	Veränderung <sup>1)</sup>	ausländischer Gäste	Veränderung <sup>1)</sup>
	<b>Noch: Kreis Lippe</b>								
766 036	Kalletal	.	.	.	.	.	.	.	.
766 040	Lage, Stadt	503	-7,0	18	-50,0	1 605	-9,8	123	-35,9
766 044	Lemgo, Stadt	1 085	-6,4	49	-57,8	2 323	-5,9	90	-64,6
766 048	Leopoldshöhe	169	+17,4	6	+200,0	525	+39,3	6	+200,0
766 052	Lügde, Stadt	688	+19,7	46	+9,5	1 372	+6,5	129	-28,3
766 056	Oerlinghausen, Stadt	453	+11,6	5	+150,0	1 307	+28,5	5	+150,0
766 060	Schieder-Schwalenberg, Stadt	3 031	+27,0	178	-46,2	7 440	+15,0	509	-39,8
766 064	Schlangen	-	-	-	-	-	-	-	-
<b>770 000</b>	<b>Kreis Minden-Lübbecke</b>	<b>22 180</b>	<b>+13,5</b>	<b>1 169</b>	<b>-12,9</b>	<b>114 241</b>	<b>+2,8</b>	<b>3 401</b>	<b>+2,0</b>
770 004	Bad Oeynhausen, Stadt	6 279	+9,0	234	+16,4	68 583	-3,3	375	+32,0
770 008	Espelkamp, Stadt	607	-10,2	54	-37,9	1 264	-20,1	157	-23,8
770 012	Hille	476	+24,6	14	-33,3	1 475	+16,7	50	-9,1
770 016	Hüllhorst	.	.	.	.	.	.	.	.
770 020	Lübbecke, Stadt	.	.	.	.	.	.	.	.
770 024	Minden, Stadt	6 069	+25,7	280	-13,0	9 408	+24,7	588	-5,9
770 028	Petershagen, Stadt	2 028	-17,4	67	-64,4	8 527	-11,1	177	-65,2
770 032	Porta Westfalica, Stadt	2 234	+23,5	126	+334,5	5 355	+57,7	319	x
770 036	Preußisch-Oldendorf, Stadt	1 262	+5,3	45	-51,1	11 383	+5,6	435	-37,0
770 040	Rahden, Stadt	607	+48,8	26	-27,8	2 050	+48,6	120	+18,8
770 044	Stemwede	1 653	+26,0	123	+33,7	4 370	+40,8	688	+240,6
<b>774 000</b>	<b>Kreis Paderborn</b>	<b>22 802</b>	<b>+7,8</b>	<b>1 577</b>	<b>-23,1</b>	<b>73 903</b>	<b>+3,9</b>	<b>3 615</b>	<b>-34,5</b>
774 004	Altenbeken	.	.	.	.	.	.	.	.
774 008	Bad Lippspringe, Stadt	4 473	-22,4	71	-58,7	27 150	-9,8	366	-18,7
774 012	Borchen	473	-12,4	19	-26,9	3 004	-8,8	47	-59,5
774 016	Büren, Stadt	1 248	+6,2	129	-29,9	3 093	+13,5	476	-18,4
774 020	Delbrück, Stadt	1 435	+50,7	157	+63,5	3 950	+82,6	215	+25,0
774 024	Hövelhof	1 996	+38,0	118	-41,9	4 521	+41,8	393	-3,2
774 028	Lichtenau, Stadt	.	.	.	.	.	.	.	.
774 032	Paderborn, Stadt	11 944	+27,5	985	+43,0	23 390	+26,6	1 809	+45,1
774 036	Salzkotten, Stadt	.	.	.	.	.	.	.	.
774 040	Bad Wünnenberg, Stadt	1 048	-37,8	89	-86,8	8 479	-20,9	282	-88,9
<b>700 000</b>	<b>Reg.-Bez. Detmold</b>	<b>148 212</b>	<b>+15,1</b>	<b>11 426</b>	<b>-9,2</b>	<b>565 519</b>	<b>+10,4</b>	<b>33 581</b>	<b>-7,1</b>
	<b>Kreisfreie Städte</b>								
<b>911 000</b>	<b>Bochum</b>	<b>7 622</b>	<b>+4,0</b>	<b>957</b>	<b>+11,5</b>	<b>21 218</b>	<b>+31,8</b>	<b>3 036</b>	<b>+74,4</b>
<b>913 000</b>	<b>Dortmund</b>	<b>34 519</b>	<b>+13,9</b>	<b>5 881</b>	<b>-1,8</b>	<b>64 850</b>	<b>+12,2</b>	<b>11 643</b>	<b>+11,0</b>
<b>914 000</b>	<b>Hagen</b>	<b>4 048</b>	<b>-9,3</b>	<b>477</b>	<b>-25,6</b>	<b>14 985</b>	<b>+7,0</b>	<b>1 719</b>	<b>+26,5</b>
<b>915 000</b>	<b>Hamm</b>	<b>6 697</b>	<b>+1,8</b>	<b>733</b>	<b>+11,6</b>	<b>11 581</b>	<b>-2,8</b>	<b>1 156</b>	<b>+1,4</b>
<b>916 000</b>	<b>Herne</b>	<b>2 384</b>	<b>-0,5</b>	<b>106</b>	<b>-7,8</b>	<b>4 539</b>	<b>-6,0</b>	<b>269</b>	<b>+7,6</b>
<b>954 000</b>	<b>Ennepe-Ruhr-Kreis</b>	<b>10 383</b>	<b>-9,2</b>	<b>718</b>	<b>-9,2</b>	<b>32 801</b>	<b>-3,8</b>	<b>1 385</b>	<b>-22,3</b>
954 004	Breckerfeld, Stadt	.	.	.	.	.	.	.	.
954 008	Ennepetal, Stadt	426	-3,8	51	+70,0	5 206	+0,6	91	+65,5
954 012	Gevelsberg, Stadt	532	-21,8	20	-39,4	969	-26,3	44	-18,5
954 016	Hattingen, Stadt	3 320	-25,6	110	-29,9	14 271	-5,5	247	-37,9
954 020	Herdecke, Stadt	.	.	.	.	.	.	.	.
954 024	Schwelm, Stadt	693	+8,6	31	-59,7	1 007	-8,1	37	-71,3
954 028	Sprockhövel, Stadt	1 169	+18,1	130	-16,1	2 973	+4,8	214	-24,1
954 032	Wetter (Ruhr), Stadt	525	+8,0	29	+16,0	708	-0,1	42	+2,4
954 036	Witten, Stadt	1 685	-11,6	117	-16,4	3 930	-13,3	240	-43,0
<b>958 000</b>	<b>Hochsauerlandkreis</b>	<b>102 297</b>	<b>-4,0</b>	<b>12 441</b>	<b>-44,9</b>	<b>394 350</b>	<b>-0,5</b>	<b>52 121</b>	<b>-46,2</b>
958 004	Arnsberg, Stadt	5 555	-9,8	349	-43,4	12 373	-11,0	829	-46,2
958 008	Bestwig	3 617	-7,1	176	-52,6	10 660	+1,6	869	-51,1
958 012	Brilon, Stadt	4 664	-3,2	627	-12,3	20 403	+0,7	1 814	-26,5
958 016	Eslohe (Sauerland)	2 843	-8,0	101	-50,0	9 514	-23,5	361	-56,0
958 020	Hallenberg, Stadt	2 542	+10,6	370	-24,2	6 871	+16,0	1 355	-5,1
958 024	Marsberg, Stadt	1 140	+12,8	15	-87,8	4 326	+59,1	22	-96,2
958 028	Medebach, Stadt	20 063	+18,5	1 573	-57,3	96 629	+12,4	9 180	-60,5
958 032	Meschede, Stadt	5 437	-31,5	543	-61,0	17 019	-26,9	1 599	-75,2
958 036	Olsberg, Stadt	4 223	+14,9	490	+6,8	12 345	+24,7	1 740	+19,7
958 040	Schmallenberg, Stadt	16 480	-1,4	1 922	-25,0	74 064	+3,3	6 363	-28,0
958 044	Sundern (Sauerland), Stadt	8 119	-0,4	371	-31,5	26 234	+5,0	1 493	+3,5
958 048	Winterberg, Stadt	27 614	-13,4	5 904	-48,3	103 912	-9,4	26 496	-43,4

Anmerkungen Seite 9

## Noch: 2.1 Kapazität und Leistung der Beherbergungsstätten nach Verwaltungsbezirken

Juli 2021

Amtliche Schlüsselnummer	Verwaltungsbezirk	Betriebe		Betten			Mittlere Aufenthaltsdauer <sup>3)</sup>	
		geöffnete	Veränderung <sup>1)</sup>	angebotene	Veränderung <sup>1)</sup>	mittlere Auslastung <sup>2)</sup>	aller Gäste	ausländischer Gäste
<b>962 000</b>	<b>Märkischer Kreis</b>	<b>97</b>	<b>-</b>	<b>3 378</b>	<b>+0,4</b>	<b>27,5</b>	<b>2,2</b>	<b>3,3</b>
962 004	Altena, Stadt	6	-	208	+0,5	25,6	3,3	4,2
962 008	Balve, Stadt	10	+11,1	363	+12,0	27,6	2,6	11,2
962 012	Halver, Stadt	2	+100,0	36	+100,0	.	.	.
962 016	Hemer, Stadt	7	-	133	-0,7	12,7	2,6	-
962 020	Herscheid	2	-	38	-	.	.	.
962 024	Iserlohn, Stadt	14	-	534	-1,8	31,1	1,9	2,1
962 028	Kierspe, Stadt	2	-50,0	46	-23,3	.	.	.
962 032	Lüdenscheid, Stadt	13	-	731	-	26,6	1,9	2,1
962 036	Meinerzhagen, Stadt	10	-9,1	383	-10,1	34,0	4,0	3,2
962 040	Menden (Sauerland), Stadt	10	+11,1	205	+8,5	15,6	2,0	1,4
962 044	Nachrodt-Wiblingwerde	3	-	210	-	22,0	3,4	9,0
962 048	Neuenrade, Stadt	7	-	164	-	25,5	2,0	2,2
962 052	Plettenberg, Stadt	7	-	242	+2,5	42,2	1,4	2,5
962 056	Schalksmühle	-	-	-	-	-	-	-
962 060	Werdohl, Stadt	4	-	85	-	37,4	5,4	21,3
<b>966 000</b>	<b>Kreis Olpe</b>	<b>108</b>	<b>-</b>	<b>3 770</b>	<b>+3,7</b>	<b>31,8</b>	<b>3,1</b>	<b>3,3</b>
966 004	Attendorf, Stadt	20	-	852	-1,0	30,6	2,4	3,4
966 008	Drolshagen, Stadt	10	+11,1	202	+11,0	32,9	3,4	2,6
966 012	Finnentrop	9	-	189	-	25,3	2,7	2,2
966 016	Kirchhundem	16	-	373	-4,4	21,7	3,0	3,4
966 020	LenneStadt, Stadt	35	+2,9	1 411	+5,4	40,3	3,8	3,7
966 024	Olpe, Stadt	13	-	648	+59,2	22,2	3,2	2,4
966 028	Wenden	5	-28,6	95	-64,6	30,9	2,5	4,4
<b>970 000</b>	<b>Kreis Siegen-Wittgenstein</b>	<b>94</b>	<b>+1,1</b>	<b>4 558</b>	<b>+5,4</b>	<b>36,9</b>	<b>3,9</b>	<b>2,4</b>
970 004	Bad Berleburg, Stadt	22	-	1 095	-1,3	63,6	12,0	3,8
970 008	Burbach	8	+33,3	658	+45,9	12,6	4,3	6,6
970 012	Erndtebrück	1	-	28	-	.	.	.
970 016	Freudenberg, Stadt	7	-	218	-1,8	24,6	1,8	1,9
970 020	Hilchenbach, Stadt	9	-18,2	400	-9,1	59,8	8,7	2,8
970 024	Kreuztal, Stadt	4	-	84	-2,3	22,7	2,3	1,9
970 028	Bad Laasphe, Stadt	10	+11,1	514	+8,0	32,5	2,3	2,9
970 032	Netphen, Stadt	9	+12,5	244	+36,3	30,1	2,7	1,6
970 036	Neunkirchen	3	-	74	+4,2	.	.	.
970 040	Siegen, Stadt	12	-7,7	867	-2,0	28,0	1,7	1,5
970 044	Wilnsdorf	9	-	376	-0,5	21,5	2,7	1,8
<b>974 000</b>	<b>Kreis Soest</b>	<b>149</b>	<b>-1,3</b>	<b>8 157</b>	<b>-0,4</b>	<b>49,0</b>	<b>4,5</b>	<b>2,9</b>
974 004	Anröchte	2	-	39	-	.	.	.
974 008	Bad Sassendorf	24	-7,7	1 903	-2,4	71,2	7,7	2,0
974 012	Ense	1	-	12	-	.	.	.
974 016	Erwitte, Stadt	16	-	829	-4,4	70,4	5,4	3,0
974 020	Geseke, Stadt	4	-	922	-	10,1	1,9	1,7
974 024	Lippetal	6	-	60	+9,1	20,1	2,0	1,3
974 028	Lippstadt, Stadt	23	+4,5	1 126	+1,6	47,0	4,7	3,2
974 032	Möhnesee	21	+5,0	1 313	+6,0	53,7	3,7	2,0
974 036	Rüthen, Stadt	11	+22,2	174	+19,2	31,6	5,1	2,1
974 040	Soest, Stadt	14	-6,7	852	-3,2	29,0	1,9	2,9
974 044	Warstein, Stadt	16	-5,9	518	+2,0	41,2	5,6	5,3
974 048	Welver	2	-33,3	41	-44,6	.	.	.
974 052	Werl, Stadt	5	-16,7	242	-7,3	38,6	1,8	5,5
974 056	Wickede (Ruhr)	4	-	126	-4,5	71,0	11,7	2,5
<b>978 000</b>	<b>Kreis Unna</b>	<b>57</b>	<b>-</b>	<b>3 273</b>	<b>+5,7</b>	<b>26,3</b>	<b>2,6</b>	<b>2,2</b>
978 004	Bergkamen, Stadt	4	-	66	-	.	.	.
978 008	Bönen	-	-	-	-	-	-	-
978 012	Fröndenberg/Ruhr, Stadt	5	-	181	-	23,0	1,7	2,4
978 016	Holzwickede	2	-	188	-1,6	.	.	.
978 020	Kamen, Stadt	5	-16,7	569	-2,4	39,7	3,9	1,3
978 024	Lünen, Stadt	10	+11,1	637	+24,2	23,2	2,5	4,0
978 028	Schwerte, Stadt	8	-	341	+25,4	17,1	1,9	2,8
978 032	Selm, Stadt	5	-	429	-	13,3	3,5	1,7
978 036	Unna, Stadt	7	-	459	-	19,0	2,3	2,0
978 040	Werne, Stadt	11	-	403	-	38,4	2,3	2,1
<b>900 000</b>	<b>Reg.-Bez. Arnsberg</b>	<b>1 135</b>	<b>-1,9</b>	<b>65 937</b>	<b>+1,4</b>	<b>38,7</b>	<b>3,3</b>	<b>3,2</b>
	<b>Nordrhein-Westfalen</b>	<b>4 604</b>	<b>-1,4</b>	<b>300 410</b>	<b>+2,8</b>	<b>33,5</b>	<b>2,7</b>	<b>2,4</b>

Anmerkungen Seite 9



## Noch: 2.1 Kapazität und Leistung der Beherbergungsstätten nach Verwaltungsbezirken

Juli 2021

Amtliche Schlüsselnummer	Verwaltungsbezirk	Ankünfte				Übernachtungen			
		aller Gäste	Veränderung <sup>1)</sup>	ausländischer Gäste	Veränderung <sup>1)</sup>	aller Gäste	Veränderung <sup>1)</sup>	ausländischer Gäste	Veränderung <sup>1)</sup>
<b>962 000</b>	<b>Märkischer Kreis</b>	<b>13 131</b>	<b>+24,6</b>	<b>931</b>	<b>-17,3</b>	<b>29 045</b>	<b>+17,0</b>	<b>3 063</b>	<b>-17,4</b>
962 004	Altena, Stadt	518	-5,6	11	-90,4	1 703	+25,9	46	-82,3
962 008	Balve, Stadt	1 166	+31,0	94	-19,7	3 078	+9,3	1 057	-4,6
962 012	Halver, Stadt	.	.	.	.	.	.	.	.
962 016	Hemer, Stadt	291	+162,2	-	-100,0	770	+307,4	-	-100,0
962 020	Herscheid	.	.	.	.	.	.	.	.
962 024	Iserlohn, Stadt	2 642	+18,1	225	+16,6	5 148	+18,9	467	+16,2
962 028	Kierspe, Stadt	.	.	.	.	.	.	.	.
962 032	Lüdenscheid, Stadt	3 120	+9,7	365	-3,2	6 018	+16,6	753	-7,8
962 036	Meinerzhagen, Stadt	943	-3,2	42	+16,7	3 819	+22,1	135	+18,4
962 040	Menden (Sauerland), Stadt	485	-24,3	23	+91,7	992	-24,8	32	-59,5
962 044	Nachrodt-Wiblingwerde	424	+27,7	4	-88,9	1 435	+95,0	36	-73,1
962 048	Neuenrade, Stadt	637	+4,3	55	-21,4	1 294	-13,7	123	-55,8
962 052	Plettenberg, Stadt	2 441	+212,5	70	-14,6	3 296	+52,5	178	+12,7
962 056	Schalksmühle	-	-	-	-	-	-	-	-
962 060	Werdohl, Stadt	181	+1,1	8	x	986	-9,0	170	x
<b>966 000</b>	<b>Kreis Olpe</b>	<b>20 552</b>	<b>-6,2</b>	<b>2 228</b>	<b>-41,1</b>	<b>63 641</b>	<b>-3,3</b>	<b>7 255</b>	<b>-30,2</b>
966 004	Attendorn, Stadt	5 401	+3,9	527	-2,2	12 880	+6,0	1 788	+28,8
966 008	Drolshagen, Stadt	2 916	-17,1	252	-37,6	9 924	-5,3	645	-30,1
966 012	Finnentrop	571	+10,9	23	-42,5	1 536	-18,7	50	-67,9
966 016	Kirchhundem	847	-48,6	71	-63,6	2 504	-38,5	244	-65,6
966 020	Lennestadt, Stadt	4 695	-3,9	916	-46,1	17 611	+1,9	3 389	-22,5
966 024	Olpe, Stadt	5 757	+5,6	404	-47,9	18 276	+0,1	985	-57,8
966 028	Wenden	365	-47,9	35	-72,4	910	-45,4	154	-69,8
<b>970 000</b>	<b>Kreis Siegen-Wittgenstein</b>	<b>13 232</b>	<b>+3,2</b>	<b>1 971</b>	<b>-19,5</b>	<b>52 236</b>	<b>+6,0</b>	<b>4 719</b>	<b>-28,6</b>
970 004	Bad Berleburg, Stadt	1 801	-0,6	129	-27,9	21 582	+16,8	494	-39,5
970 008	Burbach	589	+60,9	62	+67,6	2 523	-38,5	408	+86,3
970 012	Erndtebrück	.	.	.	.	.	.	.	.
970 016	Freudenberg, Stadt	935	+2,0	82	-33,3	1 660	+3,5	158	-24,8
970 020	Hilchenbach, Stadt	879	-13,7	58	-48,7	7 614	+5,5	161	-29,7
970 024	Kreuztal, Stadt	257	+0,8	28	+55,6	590	-6,2	52	+10,6
970 028	Bad Laasphe, Stadt	2 257	-22,1	684	-48,6	5 238	-28,5	1 973	-49,5
970 032	Netphen, Stadt	848	+20,8	156	+11,4	2 274	+97,7	255	+19,2
970 036	Neunkirchen	.	.	.	.	.	.	.	.
970 040	Siegen, Stadt	4 464	+17,0	693	+45,6	7 520	+15,2	1 047	+18,3
970 044	Wilnsdorf	939	+19,5	52	+108,0	2 508	+61,0	95	+156,8
<b>974 000</b>	<b>Kreis Soest</b>	<b>32 437</b>	<b>+15,1</b>	<b>2 030</b>	<b>-4,1</b>	<b>145 151</b>	<b>+12,3</b>	<b>5 805</b>	<b>+12,5</b>
974 004	Anröchte	.	.	.	.	.	.	.	.
974 008	Bad Sassendorf	5 711	+13,1	177	-0,6	43 946	+10,3	351	-12,7
974 012	Ense	.	.	.	.	.	.	.	.
974 016	Erwitte, Stadt	3 439	+23,6	127	+19,8	18 466	+16,5	382	+70,5
974 020	Geseke, Stadt	1 554	+62,0	120	-38,1	2 879	+100,6	199	-32,1
974 024	Lippetal	526	+4,2	82	+192,9	1 052	+11,0	109	+159,5
974 028	Lippstadt, Stadt	4 913	+7,0	358	+6,5	23 112	-1,6	1 133	+53,5
974 032	Möhnesee	7 411	+26,1	308	+6,9	27 134	+11,1	607	+7,6
974 036	Rüthen, Stadt	1 462	+17,1	72	-39,5	7 485	+67,3	150	-41,9
974 040	Soest, Stadt	4 137	+4,7	543	-5,1	7 948	+10,3	1 570	+8,8
974 044	Warstein, Stadt	1 229	-3,7	153	-27,1	6 859	+10,5	804	-20,9
974 048	Welper	.	.	.	.	.	.	.	.
974 052	Werl, Stadt	1 568	+23,8	57	-21,9	2 856	+56,3	311	+144,9
974 056	Wickede (Ruhr)	237	-29,5	2	-	2 773	-2,0	5	-78,3
<b>978 000</b>	<b>Kreis Unna</b>	<b>12 144</b>	<b>+23,5</b>	<b>1 245</b>	<b>+17,2</b>	<b>31 132</b>	<b>+27,9</b>	<b>2 766</b>	<b>+34,7</b>
978 004	Bergkamen, Stadt	.	.	.	.	.	.	.	.
978 008	Bönen	-	-	-	-	-	-	-	-
978 012	Fröndenberg/Ruhr, Stadt	739	-26,2	53	-28,4	1 291	-8,8	129	-5,8
978 016	Holzwickede	.	.	.	.	.	.	.	.
978 020	Kamen, Stadt	1 792	+87,8	169	-14,2	7 009	+33,3	214	-67,5
978 024	Lünen, Stadt	1 836	+19,1	297	+158,3	4 521	+65,7	1 175	x
978 028	Schwerte, Stadt	948	+26,4	63	+125,0	1 756	+58,6	177	+284,8
978 032	Selm, Stadt	1 675	+30,9	23	-48,9	5 933	+36,1	38	-56,8
978 036	Unna, Stadt	1 171	+21,6	132	+32,0	2 697	+24,7	260	+43,6
978 040	Werne, Stadt	2 068	+15,7	196	+43,1	4 792	-3,0	409	+12,7
<b>900 000</b>	<b>Reg.-Bez. Arnsberg</b>	<b>259 446</b>	<b>+2,8</b>	<b>29 718</b>	<b>-29,5</b>	<b>865 529</b>	<b>+4,5</b>	<b>94 937</b>	<b>-32,9</b>
	<b>Nordrhein-Westfalen</b>	<b>1 283 050</b>	<b>+8,6</b>	<b>175 008</b>	<b>-14,0</b>	<b>3 454 384</b>	<b>+10,0</b>	<b>426 988</b>	<b>-13,4</b>

Anmerkungen Seite 9

## 2.2 Kapazität und Leistung der Beherbergungsstätten nach Gemeindegruppen und Betriebsarten

Juli 2021

Gemeindegruppe Betriebsart	Betriebe		Betten			Mittlere Aufenthaltsdauer <sup>3)</sup>	
	geöffnete	Veränderung <sup>1)</sup>	angebotene	Veränderung <sup>1)</sup>	mittlere Auslastung <sup>2)</sup>	aller Gäste	ausländischer Gäste
<b>Mineral-, Moor-, Sole- und Thermalbäder</b>	<b>273</b>	<b>-3,5</b>	<b>22 566</b>	<b>-0,5</b>	<b>54,2</b>	<b>5,2</b>	<b>2,1</b>
Hotels	91	+4,6	7 526	+7,0	39,6	2,1	1,7
Gasthöfe	3	-	73	-	.	.	.
Pensionen	58	-3,3	1 665	-2,0	44,9	4,5	4,2
Hotels garnis	33	-19,5	2 040	-19,0	28,7	2,2	2,0
Erholungs-, Ferien-, Schulungsheime	9	-10,0	1 368	-7,5	.	.	.
Ferienhäuser, -wohnungen, -zentren	16	-11,1	339	-12,9	46,6	9,1	12,1
Hütten, Jugendherbergen u. Ä.	5	-	386	+18,8	17,4	2,5	2,3
Vorsorge- und Reha-Kliniken	46	-	9 169	+0,2	79,8	24,1	42,6
Campingplätze	12	-7,7	.	.	.	2,7	1,8
<b>Heilklimatische Kurorte</b>	<b>130</b>	<b>-6,5</b>	<b>10 139</b>	<b>-3,4</b>	<b>37,7</b>	<b>4,1</b>	<b>4,6</b>
Hotels	43	-2,3	2 968	-4,3	31,7	2,5	3,3
Gasthöfe	13	-7,1	315	-5,4	.	.	.
Pensionen	18	-14,3	383	-12,0	37,1	2,4	2,2
Hotels garnis	4	-	410	+1,2	.	.	.
Erholungs-, Ferien-, Schulungsheime	10	-16,7	746	-5,0	29,0	3,8	3,7
Ferienhäuser, -wohnungen, -zentren	30	-6,3	4 317	-2,9	40,0	5,6	6,3
Hütten, Jugendherbergen u. Ä.	4	+33,3	395	+13,5	.	.	.
Vorsorge- und Reha-Kliniken	3	-	605	-5,6	85,1	28,3	-
Campingplätze	5	-16,7	.	.	.	.	.
<b>Kneippkurorte</b>	<b>139</b>	<b>-0,7</b>	<b>5 607</b>	<b>+10,4</b>	<b>33,7</b>	<b>3,3</b>	<b>3,5</b>
Hotels	34	-	1 954	+19,6	.	.	.
Gasthöfe	15	-6,3	257	-7,6	.	.	.
Pensionen	14	-	248	+6,9	38,5	3,2	3,9
Hotels garnis	10	-16,7	449	-16,4	34,9	1,9	2,0
Erholungs-, Ferien-, Schulungsheime	6	+20,0	322	+19,3	32,8	6,7	-
Ferienhäuser, -wohnungen, -zentren	31	-3,1	980	-1,2	32,1	5,0	6,3
Hütten, Jugendherbergen u. Ä.	12	+20,0	1 005	+38,4	18,8	3,1	5,3
Vorsorge- und Reha-Kliniken	4	-	392	-4,9	.	.	.
Campingplätze	13	-	.	.	.	3,2	2,7
<b>Kneippheilbäder</b>	<b>141</b>	<b>-4,7</b>	<b>7 305</b>	<b>-0,6</b>	<b>50,5</b>	<b>5,0</b>	<b>3,2</b>
Hotels	44	-2,2	2 608	-4,4	.	.	.
Gasthöfe	23	-	585	+0,3	38,2	3,2	3,3
Pensionen	22	-	381	-	32,9	4,2	4,8
Hotels garnis	5	-44,4	106	-45,1	.	.	.
Erholungs-, Ferien-, Schulungsheime	8	-	1 128	+21,9	.	.	.
Ferienhäuser, -wohnungen, -zentren	27	-3,6	894	-0,2	73,0	6,8	6,6
Hütten, Jugendherbergen u. Ä.	2	-33,3	186	-8,8	.	.	.
Vorsorge- und Reha-Kliniken	7	-	1 417	-1,3	.	.	.
Campingplätze	3	-	.	.	.	.	.
<b>Heilbäder zusammen</b>	<b>683</b>	<b>-3,8</b>	<b>45 617</b>	<b>+0,1</b>	<b>47,5</b>	<b>4,6</b>	<b>3,1</b>
Hotels	212	+1,0	15 056	+3,9	38,8	2,3	2,5
Gasthöfe	54	-3,6	1 230	-2,9	31,8	2,9	3,3
Pensionen	112	-4,3	2 677	-2,5	41,5	3,9	3,6
Hotels garnis	52	-21,2	3 005	-17,8	29,2	2,1	2,1
Erholungs-, Ferien-, Schulungsheime	33	-5,7	3 564	+3,0	23,9	4,6	4,5
Ferienhäuser, -wohnungen, -zentren	104	-5,5	6 530	-2,9	43,7	5,9	6,5
Hütten, Jugendherbergen u. Ä.	23	+9,5	1 972	+23,0	17,7	2,9	3,1
Vorsorge- und Reha-Kliniken	60	-	11 583	-0,5	80,1	25,8	37,3
Campingplätze	33	-5,7	.	.	.	2,9	2,1

Anmerkungen Seite 9



## Noch: 2.2 Kapazität und Leistung der Beherbergungsstätten nach Gemeindegruppen und Betriebsarten

Juli 2021

Gemeindegruppe Betriebsart	Ankünfte				Übernachtungen			
	aller Gäste	Verände- rung <sup>1)</sup>	aus- ländischer Gäste	Verände- rung <sup>1)</sup>	aller Gäste	Verände- rung <sup>1)</sup>	aus- ländischer Gäste	Verände- rung <sup>1)</sup>
<b>Mineral-, Moor-, Sole- und Thermalbäder</b>	<b>75 836</b>	<b>+4,7</b>	<b>9 116</b>	<b>-14,3</b>	<b>393 567</b>	<b>+5,8</b>	<b>18 746</b>	<b>-11,0</b>
Hotels	43 504	+17,6	6 428	-3,2	92 279	+20,8	11 013	-5,7
Gasthöfe	.	.	.	.	.	.	.	.
Pensionen	5 142	+5,0	232	-32,6	23 191	+16,9	972	-13,4
Hotels garnis	8 431	-21,1	1 551	-40,1	18 176	-14,6	3 142	-39,1
Erholungs-, Ferien-, Schulungsheime	.	.	.	.	.	.	.	.
Ferienhäuser, -wohnungen, -zentren	538	+25,7	132	+164,0	4 899	+10,3	1 596	+39,9
Hütten, Jugendherbergen u. Ä.	834	-15,2	101	-24,6	2 060	-16,1	229	+30,1
Vorsorge- und Reha-Kliniken	9 404	-2,9	8	+60,0	226 860	+2,1	341	+274,7
Campingplätze	5 316	-24,7	600	-28,0	14 607	-19,8	1 087	-27,1
<b>Heilklimatische Kurorte</b>	<b>29 878</b>	<b>-12,7</b>	<b>6 275</b>	<b>-46,7</b>	<b>121 468</b>	<b>-9,2</b>	<b>28 716</b>	<b>-41,4</b>
Hotels	11 516	-23,2	2 751	-39,1	29 076	-16,8	9 001	-27,2
Gasthöfe	.	.	.	.	.	.	.	.
Pensionen	1 830	+2,2	239	-38,7	4 404	+5,2	529	-47,4
Hotels garnis	.	.	.	.	.	.	.	.
Erholungs-, Ferien-, Schulungsheime	1 726	+22,8	97	-32,6	6 607	+6,0	355	-65,1
Ferienhäuser, -wohnungen, -zentren	9 645	-14,2	2 869	-51,2	53 585	-13,0	17 974	-45,2
Hütten, Jugendherbergen u. Ä.	.	.	.	.	.	.	.	.
Vorsorge- und Reha-Kliniken	565	-7,7	-	-	15 969	-6,6	-	-
Campingplätze	.	.	.	.	.	.	.	.
<b>Kneippkurorte</b>	<b>23 578</b>	<b>-2,5</b>	<b>2 208</b>	<b>-30,6</b>	<b>76 900</b>	<b>+4,2</b>	<b>7 765</b>	<b>-20,5</b>
Hotels	.	.	.	.	.	.	.	.
Gasthöfe	.	.	.	.	.	.	.	.
Pensionen	923	-16,2	158	-29,8	2 958	-8,1	621	+8,8
Hotels garnis	2 046	-28,4	131	-56,9	3 906	-26,8	260	-52,2
Erholungs-, Ferien-, Schulungsheime	486	+189,3	-	-	3 278	+138,7	-	-
Ferienhäuser, -wohnungen, -zentren	1 948	-5,3	209	-45,1	9 755	-15,9	1 308	-43,5
Hütten, Jugendherbergen u. Ä.	1 817	-25,7	39	-68,3	5 547	-18,1	205	-37,3
Vorsorge- und Reha-Kliniken	.	.	.	.	.	.	.	.
Campingplätze	6 191	-6,3	461	-45,2	19 784	+0,6	1 241	-56,3
<b>Kneippheilkurorte</b>	<b>22 290</b>	<b>-14,2</b>	<b>2 893</b>	<b>-45,6</b>	<b>111 737</b>	<b>-3,6</b>	<b>9 228</b>	<b>-47,2</b>
Hotels	.	.	.	.	.	.	.	.
Gasthöfe	2 128	+10,9	223	-23,9	6 724	+13,9	732	-19,9
Pensionen	936	-6,8	99	-52,2	3 888	-14,8	474	-46,2
Hotels garnis	.	.	.	.	.	.	.	.
Erholungs-, Ferien-, Schulungsheime	.	.	.	.	.	.	.	.
Ferienhäuser, -wohnungen, -zentren	2 955	+15,2	80	-38,0	20 231	+5,1	530	-45,4
Hütten, Jugendherbergen u. Ä.	.	.	.	.	.	.	.	.
Vorsorge- und Reha-Kliniken	.	.	.	.	.	.	.	.
Campingplätze	.	.	.	.	.	.	.	.
<b>Heilbäder zusammen</b>	<b>151 582</b>	<b>-3,4</b>	<b>20 492</b>	<b>-33,7</b>	<b>703 672</b>	<b>+1,2</b>	<b>64 455</b>	<b>-33,7</b>
Hotels	77 435	+2,8	12 713	-22,7	180 360	+5,7	31 291	-22,2
Gasthöfe	4 081	-4,2	331	-37,1	11 879	-0,7	1 090	-32,7
Pensionen	8 831	+0,4	728	-37,6	34 441	+8,3	2 596	-27,5
Hotels garnis	12 548	-18,6	1 909	-43,4	26 395	-12,9	3 967	-41,4
Erholungs-, Ferien-, Schulungsheime	5 628	+38,3	158	-11,7	25 965	+34,6	704	-41,7
Ferienhäuser, -wohnungen, -zentren	15 086	-7,4	3 290	-48,9	88 470	-8,7	21 408	-42,5
Hütten, Jugendherbergen u. Ä.	3 428	-16,5	140	-57,4	9 881	-15,0	434	-55,7
Vorsorge- und Reha-Kliniken	11 158	-2,1	10	+100,0	287 693	+3,2	373	+309,9
Campingplätze	13 387	-22,3	1 213	-50,7	38 588	-12,8	2 592	-53,6

Anmerkungen Seite 9

## Noch: 2.2 Kapazität und Leistung der Beherbergungsstätten nach Gemeindegruppen und Betriebsarten

Juli 2021

Gemeindegruppe Betriebsart	Betriebe		Betten			Mittlere Aufenthaltsdauer <sup>3)</sup>	
	geöffnete	Veränderung <sup>1)</sup>	angebotene	Veränderung <sup>1)</sup>	mittlere Auslastung <sup>2)</sup>	aller Gäste	ausländischer Gäste
<b>Luftkurorte</b>	<b>260</b>	<b>-2,6</b>	<b>10 779</b>	<b>-1,0</b>	<b>39,3</b>	<b>3,2</b>	<b>3,4</b>
Hotels	74	-6,3	3 217	-4,3	38,3	2,3	2,6
Gasthöfe	26	-3,7	564	-5,7	.	.	.
Pensionen	34	-	685	+0,3	46,5	3,4	3,5
Hotels garnis	11	-	179	-1,1	39,5	1,9	2,0
Erholungs-, Ferien-, Schulungsheime	22	-	1 722	+3,2	28,1	4,0	4,4
Ferienhäuser, -wohnungen, -zentren	49	-	2 293	+1,9	55,2	5,3	5,9
Hütten, Jugendherbergen u. Ä.	18	-	1 446	-1,6	28,7	3,2	3,4
Vorsorge- und Reha-Kliniken	2	-	673	-	.	.	.
Campingplätze	24	-4,0	.	.	.	2,5	1,9
<b>Erholungsorte</b>	<b>345</b>	<b>+2,7</b>	<b>14 937</b>	<b>+5,5</b>	<b>34,9</b>	<b>3,3</b>	<b>4,0</b>
Hotels	107	-2,7	4 835	-0,8	32,2	2,1	2,4
Gasthöfe	26	-7,1	429	-6,3	.	.	.
Pensionen	27	-3,6	604	-2,9	36,7	4,1	5,0
Hotels garnis	19	+11,8	762	+20,2	33,0	2,5	4,8
Erholungs-, Ferien-, Schulungsheime	43	+13,2	2 722	+7,8	30,8	4,2	4,5
Ferienhäuser, -wohnungen, -zentren	51	-1,9	2 370	-6,7	42,9	7,0	10,7
Hütten, Jugendherbergen u. Ä.	22	+29,4	2 702	+36,1	30,6	3,4	6,3
Vorsorge- und Reha-Kliniken	4	-	513	-	.	.	.
Campingplätze	46	+9,5	.	.	.	3,2	2,7
<b>Sonstige Gemeinden</b>	<b>3 316</b>	<b>-1,2</b>	<b>229 077</b>	<b>+3,3</b>	<b>30,3</b>	<b>2,3</b>	<b>2,2</b>
Hotels	1 429	-2,9	122 664	+2,9	28,0	1,8	1,9
Gasthöfe	202	-1,5	3 974	-1,4	22,7	2,2	2,7
Pensionen	142	-1,4	3 319	-3,3	45,1	4,1	7,0
Hotels garnis	764	-2,7	51 381	+2,6	29,7	1,9	2,1
Erholungs-, Ferien-, Schulungsheime	230	+1,8	24 347	+1,8	19,5	3,3	6,7
Ferienhäuser, -wohnungen, -zentren	171	+2,4	7 589	+0,8	64,6	4,9	8,0
Hütten, Jugendherbergen u. Ä.	122	+16,2	9 724	+28,0	24,6	3,3	2,9
Vorsorge- und Reha-Kliniken	45	+7,1	6 079	+3,4	88,2	28,9	65,7
Campingplätze	211	+1,0	.	.	.	3,3	2,8
<b>Nordrhein-Westfalen</b>	<b>4 604</b>	<b>-1,4</b>	<b>300 410</b>	<b>+2,8</b>	<b>33,5</b>	<b>2,7</b>	<b>2,4</b>
<b>Hotels</b>	<b>1 822</b>	<b>-2,6</b>	<b>145 772</b>	<b>+2,7</b>	<b>29,5</b>	<b>1,9</b>	<b>2,0</b>
<b>Gasthöfe</b>	<b>308</b>	<b>-2,5</b>	<b>6 197</b>	<b>-2,5</b>	<b>25,4</b>	<b>2,3</b>	<b>2,7</b>
<b>Pensionen</b>	<b>315</b>	<b>-2,5</b>	<b>7 285</b>	<b>-2,6</b>	<b>43,2</b>	<b>3,9</b>	<b>5,5</b>
<b>Hotels garnis</b>	<b>846</b>	<b>-3,8</b>	<b>55 327</b>	<b>+1,4</b>	<b>29,8</b>	<b>2,0</b>	<b>2,2</b>
<b>Erholungs-, Ferien-, Schulungsheime</b>	<b>328</b>	<b>+2,2</b>	<b>32 355</b>	<b>+2,5</b>	<b>21,4</b>	<b>3,6</b>	<b>6,2</b>
<b>Ferienhäuser, -wohnungen, -zentren</b>	<b>375</b>	<b>-0,8</b>	<b>18 782</b>	<b>-1,4</b>	<b>53,4</b>	<b>5,4</b>	<b>7,3</b>
<b>Hütten, Jugendherbergen u. Ä.</b>	<b>185</b>	<b>+14,9</b>	<b>15 844</b>	<b>+25,2</b>	<b>25,1</b>	<b>3,3</b>	<b>3,8</b>
<b>Vorsorge- und Reha-Kliniken</b>	<b>111</b>	<b>+2,8</b>	<b>18 848</b>	<b>+0,7</b>	<b>81,1</b>	<b>26,8</b>	<b>51,5</b>
<b>Campingplätze</b>	<b>314</b>	<b>+1,0</b>	.	.	.	<b>3,2</b>	<b>2,6</b>

Anmerkungen Seite 9

## Noch: 2.2 Kapazität und Leistung der Beherbergungsstätten nach Gemeindegruppen und Betriebsarten

### Juli 2021

Gemeindegruppe Betriebsart	Ankünfte				Übernachtungen			
	aller Gäste	Verände- rung <sup>1)</sup>	aus- ländischer Gäste	Verände- rung <sup>1)</sup>	aller Gäste	Verände- rung <sup>1)</sup>	aus- ländischer Gäste	Verände- rung <sup>1)</sup>
<b>Luftkurorte</b>	<b>45 927</b>	<b>-16,8</b>	<b>6 758</b>	<b>-44,4</b>	<b>148 539</b>	<b>-14,8</b>	<b>23 253</b>	<b>-37,1</b>
Hotels	16 504	-15,4	3 013	-42,8	38 137	-9,2	7 692	-33,2
Gasthöfe	.	.	.	.	.	.	.	.
Pensionen	2 866	-15,2	218	-28,1	9 624	-19,4	766	-0,8
Hotels garnis	1 076	-21,4	224	-31,9	2 090	-22,0	440	-30,2
Erholungs-, Ferien-, Schulungsheime	3 445	+7,0	11	-54,2	13 855	+16,9	48	-2,0
Ferienhäuser, -wohnungen, -zentren	7 335	-6,3	1 952	-39,4	39 223	-13,3	11 466	-35,2
Hütten, Jugendherbergen u. Ä.	3 991	-2,0	69	-66,7	12 861	+3,8	238	-51,5
Vorsorge- und Reha-Kliniken	.	.	.	.	.	.	.	.
Campingplätze	7 616	-36,1	955	-57,9	19 100	-35,5	1 852	-59,6
<b>Erholungsorte</b>	<b>63 593</b>	<b>-10,3</b>	<b>7 354</b>	<b>-43,2</b>	<b>212 797</b>	<b>-2,4</b>	<b>29 587</b>	<b>-34,0</b>
Hotels	22 413	-10,7	3 358	-31,6	48 159	+0,9	7 905	-25,1
Gasthöfe	.	.	.	.	.	.	.	.
Pensionen	1 694	+0,1	140	-21,3	6 876	-3,7	702	-32,2
Hotels garnis	3 173	-9,1	377	-19,1	7 791	+2,1	1 805	+18,6
Erholungs-, Ferien-, Schulungsheime	6 124	+69,1	116	+100,0	25 799	+42,7	523	+129,4
Ferienhäuser, -wohnungen, -zentren	4 465	-29,6	918	-62,7	31 438	-12,4	9 868	-40,8
Hütten, Jugendherbergen u. Ä.	7 097	+38,5	633	+48,2	24 385	+56,9	3 968	+41,3
Vorsorge- und Reha-Kliniken	.	.	.	.	.	.	.	.
Campingplätze	16 828	-28,2	1 664	-60,6	53 118	-24,6	4 491	-61,3
<b>Sonstige Gemeinden</b>	<b>1 021 948</b>	<b>+13,7</b>	<b>140 404</b>	<b>-4,9</b>	<b>2 389 376</b>	<b>+16,4</b>	<b>309 693</b>	<b>-1,4</b>
Hotels	574 863	+14,2	90 420	-2,4	1 047 918	+17,7	170 351	+1,9
Gasthöfe	12 459	+4,7	1 192	-10,4	27 698	+1,6	3 164	-32,6
Pensionen	11 250	+11,9	1 207	-11,3	46 091	+13,1	8 461	+32,0
Hotels garnis	237 277	+9,4	35 590	-2,7	460 354	+16,1	75 787	+6,8
Erholungs-, Ferien-, Schulungsheime	43 911	+92,3	890	+8,1	145 316	+49,4	5 959	+92,2
Ferienhäuser, -wohnungen, -zentren	31 057	+22,5	2 645	-41,1	151 797	+18,3	21 223	-30,6
Hütten, Jugendherbergen u. Ä.	21 805	+32,3	1 626	+43,5	72 084	+58,1	4 796	+39,2
Vorsorge- und Reha-Kliniken	5 747	+7,7	10	-52,4	166 171	+9,2	657	-13,8
Campingplätze	83 579	-3,3	6 824	-26,1	271 947	-0,9	19 295	-28,7
<b>Nordrhein-Westfalen</b>	<b>1 283 050</b>	<b>+8,6</b>	<b>175 008</b>	<b>-14,0</b>	<b>3 454 384</b>	<b>+10,0</b>	<b>426 988</b>	<b>-13,4</b>
<b>Hotels</b>	<b>691 215</b>	<b>+10,9</b>	<b>109 504</b>	<b>-8,2</b>	<b>1 314 574</b>	<b>+14,3</b>	<b>217 239</b>	<b>-5,3</b>
<b>Gasthöfe</b>	<b>20 630</b>	<b>-2,6</b>	<b>1 987</b>	<b>-24,1</b>	<b>48 198</b>	<b>-2,1</b>	<b>5 330</b>	<b>-32,8</b>
<b>Pensionen</b>	<b>24 641</b>	<b>+3,0</b>	<b>2 293</b>	<b>-23,7</b>	<b>97 032</b>	<b>+5,9</b>	<b>12 525</b>	<b>+6,2</b>
<b>Hotels garnis</b>	<b>254 074</b>	<b>+7,1</b>	<b>38 100</b>	<b>-6,5</b>	<b>496 630</b>	<b>+13,6</b>	<b>81 999</b>	<b>+2,6</b>
<b>Erholungs-, Ferien-, Schulungsheime</b>	<b>59 108</b>	<b>+75,2</b>	<b>1 175</b>	<b>+8,4</b>	<b>210 935</b>	<b>+44,0</b>	<b>7 234</b>	<b>+57,8</b>
<b>Ferienhäuser, -wohnungen, -zentren</b>	<b>57 943</b>	<b>+3,8</b>	<b>8 805</b>	<b>-47,0</b>	<b>310 928</b>	<b>+1,5</b>	<b>63 965</b>	<b>-37,4</b>
<b>Hütten, Jugendherbergen u. Ä.</b>	<b>36 321</b>	<b>+21,9</b>	<b>2 468</b>	<b>+17,7</b>	<b>119 211</b>	<b>+40,0</b>	<b>9 436</b>	<b>+22,2</b>
<b>Vorsorge- und Reha-Kliniken</b>	<b>17 708</b>	<b>+0,1</b>	<b>20</b>	<b>-23,1</b>	<b>474 123</b>	<b>+4,2</b>	<b>1 030</b>	<b>+20,8</b>
<b>Campingplätze</b>	<b>121 410</b>	<b>-12,7</b>	<b>10 656</b>	<b>-41,4</b>	<b>382 753</b>	<b>-8,6</b>	<b>28 230</b>	<b>-42,2</b>

Anmerkungen Seite 9

## 2.3 Kapazität und Leistung der Beherbergungsstätten nach Reisegebieten und Betriebsarten

Juli 2021

Reisegebiet Betriebsart	Betriebe		Betten			Mittlere Aufenthaltsdauer <sup>3)</sup>	
	geöffnete	Veränderung <sup>1)</sup>	angebotene	Veränderung <sup>1)</sup>	mittlere Auslastung <sup>2)</sup>	aller Gäste	ausländischer Gäste
<b>Eifel und Region Aachen</b>	<b>403</b>	<b>-5,0</b>	<b>19 281</b>	<b>-0,6</b>	<b>32,6</b>	<b>2,8</b>	<b>2,8</b>
Hotels	120	-7,7	6 203	+2,4	34,0	1,9	1,9
Gasthöfe	17	-5,6	404	-4,9	.	.	.
Pensionen	23	-	362	-	.	.	.
Hotels garnis	63	-12,5	3 142	-11,5	27,7	2,0	2,0
Erholungs-, Ferien-, Schulungsheime	44	+7,3	2 974	+14,4	18,4	2,8	4,0
Ferienhäuser, -wohnungen, -zentren	58	-7,9	3 359	-8,2	.	.	.
Hütten, Jugendherbergen u. Ä.	29	-	2 323	+5,8	23,4	3,6	4,6
Vorsorge- und Reha-Kliniken	5	-	514	-5,9	.	.	.
Campingplätze	44	+2,3	.	.	.	3,0	2,4
<b>Niederrhein</b>	<b>512</b>	<b>-2,1</b>	<b>27 762</b>	<b>+2,9</b>	<b>31,2</b>	<b>2,5</b>	<b>2,2</b>
Hotels	206	-2,8	15 331	+3,3	27,3	1,8	1,8
Gasthöfe	34	-	758	+0,3	.	.	.
Pensionen	22	-	608	+1,2	42,5	3,6	2,1
Hotels garnis	96	-1,0	4 271	-3,2	30,1	2,2	3,2
Erholungs-, Ferien-, Schulungsheime	23	-	2 518	-0,7	23,1	3,1	3,0
Ferienhäuser, -wohnungen, -zentren	39	-13,3	918	-7,4	40,9	4,5	8,8
Hütten, Jugendherbergen u. Ä.	24	+20,0	2 136	+22,7	25,0	3,5	5,6
Vorsorge- und Reha-Kliniken	8	-	1 222	+11,4	99,4	27,9	98,7
Campingplätze	60	-3,2	.	.	.	.	.
<b>Münsterland</b>	<b>549</b>	<b>+6,0</b>	<b>25 827</b>	<b>+3,3</b>	<b>32,8</b>	<b>2,5</b>	<b>2,7</b>
Hotels	254	+2,4	12 081	+1,8	35,9	1,9	2,4
Gasthöfe	40	-	664	+0,6	.	.	.
Pensionen	37	-5,1	942	-10,9	.	.	.
Hotels garnis	51	-	2 779	-2,7	38,9	1,8	1,8
Erholungs-, Ferien-, Schulungsheime	48	+11,6	6 284	+4,7	12,5	4,0	3,7
Ferienhäuser, -wohnungen, -zentren	51	+27,5	1 277	+20,0	56,3	5,1	12,0
Hütten, Jugendherbergen u. Ä.	15	+15,4	1 148	+31,5	28,6	3,7	6,0
Vorsorge- und Reha-Kliniken	5	+25,0	652	+4,0	83,3	22,7	-
Campingplätze	48	+20,0	.	.	.	3,1	2,8
<b>Teutoburger Wald</b>	<b>648</b>	<b>-3,1</b>	<b>35 789</b>	<b>-0,9</b>	<b>43,1</b>	<b>3,8</b>	<b>2,9</b>
Hotels	245	-3,5	14 085	-2,2	34,3	2,1	2,2
Gasthöfe	53	-	956	+0,8	20,7	2,2	4,2
Pensionen	90	-3,2	2 321	-1,9	39,1	3,8	4,9
Hotels garnis	65	-8,5	3 486	-5,0	31,5	1,9	2,1
Erholungs-, Ferien-, Schulungsheime	44	-2,2	3 564	-2,9	28,6	4,1	3,4
Ferienhäuser, -wohnungen, -zentren	37	-9,8	1 162	-13,4	38,1	6,6	11,1
Hütten, Jugendherbergen u. Ä.	27	+17,4	1 771	+32,0	25,6	3,5	11,3
Vorsorge- und Reha-Kliniken	39	-	8 444	+0,7	76,3	25,5	49,2
Campingplätze	48	-4,0	.	.	.	3,4	3,5
<b>Sauerland</b>	<b>782</b>	<b>-2,0</b>	<b>40 769</b>	<b>-</b>	<b>44,4</b>	<b>3,8</b>	<b>3,9</b>
Hotels	249	-3,5	13 887	-1,6	37,3	2,4	2,9
Gasthöfe	102	-3,8	2 241	-3,6	.	.	.
Pensionen	95	-5,0	2 044	-3,9	44,5	3,8	3,7
Hotels garnis	39	-	1 843	+0,3	.	.	.
Erholungs-, Ferien-, Schulungsheime	49	-3,9	4 524	+3,6	.	.	.
Ferienhäuser, -wohnungen, -zentren	143	-1,4	10 675	-2,0	58,1	5,1	6,5
Hütten, Jugendherbergen u. Ä.	35	+29,6	2 405	+24,4	.	.	.
Vorsorge- und Reha-Kliniken	22	-	3 150	-1,3	83,0	27,0	-
Campingplätze	48	-4,0	.	.	.	3,7	2,6
<b>Siegerland-Wittgenstein</b>	<b>94</b>	<b>+1,1</b>	<b>4 558</b>	<b>+5,4</b>	<b>36,9</b>	<b>3,9</b>	<b>2,4</b>
Hotels	42	+5,0	2 038	+2,2	28,1	1,9	2,1
Gasthöfe	11	-8,3	181	-9,0	19,1	2,0	1,8
Pensionen	11	-	167	-1,2	36,5	5,1	7,0
Hotels garnis	10	+11,1	569	+55,5	.	.	.
Erholungs-, Ferien-, Schulungsheime	9	+12,5	638	+10,8	21,5	4,1	7,2
Ferienhäuser, -wohnungen, -zentren	4	-20,0	66	-23,3	39,6	5,8	8,3
Hütten, Jugendherbergen u. Ä.	1	-50,0	33	-35,3	.	.	.
Vorsorge- und Reha-Kliniken	4	-	866	-2,0	86,8	35,2	16,0
Campingplätze	2	-	.	.	.	.	.

Anmerkungen Seite 9

## Noch: 2.3 Kapazität und Leistung der Beherbergungsstätten nach Reisegebieten und Betriebsarten

### Juli 2021

Reisegebiet Betriebsart	Ankünfte				Übernachtungen			
	aller Gäste	Verände- rung <sup>1)</sup>	aus- ländischer Gäste	Verände- rung <sup>1)</sup>	aller Gäste	Verände- rung <sup>1)</sup>	aus- ländischer Gäste	Verände- rung <sup>1)</sup>
<b>Eifel und Region Aachen</b>	<b>78 900</b>	<b>-22,9</b>	<b>16 815</b>	<b>-42,1</b>	<b>221 307</b>	<b>-21,6</b>	<b>47 142</b>	<b>-41,0</b>
Hotels	34 191	-7,6	8 687	-19,8	64 621	-9,5	16 110	-16,9
Gasthöfe	.	.	.	.	.	.	.	.
Pensionen	.	.	.	.	.	.	.	.
Hotels garnis	12 840	-30,2	2 542	-47,8	26 138	-23,7	5 098	-43,9
Erholungs-, Ferien-, Schulungsheime	5 820	+73,8	202	+16,8	16 437	+8,6	811	+108,5
Ferienhäuser, -wohnungen, -zentren	.	.	.	.	.	.	.	.
Hütten, Jugendherbergen u. Ä.	4 300	-20,3	396	-27,6	15 267	-8,1	1 834	+4,4
Vorsorge- und Reha-Kliniken	.	.	.	.	.	.	.	.
Campingplätze	10 611	-54,7	1 716	-72,4	31 522	-50,3	4 071	-74,2
<b>Niederrhein</b>	<b>130 840</b>	<b>+1,8</b>	<b>16 918</b>	<b>-27,3</b>	<b>329 704</b>	<b>+8,0</b>	<b>36 660</b>	<b>-20,3</b>
Hotels	72 567	+4,5	11 679	-27,1	129 176	+8,0	20 804	-24,7
Gasthöfe	.	.	.	.	.	.	.	.
Pensionen	2 200	+0,2	280	-23,7	8 012	+9,1	594	-41,9
Hotels garnis	18 285	-2,8	2 237	-19,2	39 728	+8,6	7 059	+14,0
Erholungs-, Ferien-, Schulungsheime	5 740	+96,1	137	+98,6	17 814	+73,2	407	+203,7
Ferienhäuser, -wohnungen, -zentren	2 592	-6,0	170	-32,8	11 639	-11,9	1 495	-20,6
Hütten, Jugendherbergen u. Ä.	4 359	-8,6	261	-10,0	15 444	+12,0	1 459	-2,7
Vorsorge- und Reha-Kliniken	1 352	+30,6	3	-40,0	37 659	+24,7	296	+148,7
Campingplätze	.	.	.	.	.	.	.	.
<b>Münsterland</b>	<b>132 886</b>	<b>+20,8</b>	<b>12 036</b>	<b>+8,6</b>	<b>331 608</b>	<b>+22,2</b>	<b>32 626</b>	<b>+19,1</b>
Hotels	71 705	+18,9	6 009	-6,0	134 129	+24,8	14 522	+5,3
Gasthöfe	.	.	.	.	.	.	.	.
Pensionen	.	.	.	.	.	.	.	.
Hotels garnis	18 683	+35,9	2 852	+67,9	33 509	+41,8	5 090	+68,9
Erholungs-, Ferien-, Schulungsheime	6 140	+53,0	119	-34,3	24 329	+38,8	440	+40,6
Ferienhäuser, -wohnungen, -zentren	4 345	+16,8	308	+4,8	22 304	+30,9	3 699	+60,3
Hütten, Jugendherbergen u. Ä.	2 720	-15,2	240	+2,6	10 190	+27,5	1 438	+31,7
Vorsorge- und Reha-Kliniken	741	+8,7	-	-	16 835	+7,5	-	-
Campingplätze	22 567	+14,3	1 752	+1,0	69 798	+8,4	4 950	+6,2
<b>Teutoburger Wald</b>	<b>148 212</b>	<b>+15,1</b>	<b>11 426</b>	<b>-9,2</b>	<b>565 519</b>	<b>+10,4</b>	<b>33 581</b>	<b>-7,1</b>
Hotels	72 095	+16,8	6 133	-18,3	149 593	+14,3	13 494	-20,9
Gasthöfe	2 817	+13,6	143	+25,4	6 138	+11,5	603	+43,2
Pensionen	7 385	+8,2	311	-16,8	28 139	+7,8	1 509	+4,9
Hotels garnis	18 034	+30,2	1 897	+28,3	33 807	+27,0	3 910	+19,5
Erholungs-, Ferien-, Schulungsheime	7 328	+61,5	192	+195,4	29 966	+70,1	661	+173,1
Ferienhäuser, -wohnungen, -zentren	2 075	-13,5	387	-27,0	13 715	-5,5	4 282	+8,0
Hütten, Jugendherbergen u. Ä.	3 982	+42,8	81	-23,6	13 994	+82,8	913	-22,4
Vorsorge- und Reha-Kliniken	7 840	-2,5	6	+20,0	199 853	+2,9	295	+278,2
Campingplätze	26 656	+2,2	2 276	-5,5	90 314	+1,6	7 914	-6,8
<b>Sauerland</b>	<b>168 417</b>	<b>+0,7</b>	<b>17 630</b>	<b>-40,4</b>	<b>632 187</b>	<b>+2,6</b>	<b>68 244</b>	<b>-41,2</b>
Hotels	66 704	-4,8	9 118	-32,4	159 983	+0,3	26 649	-26,0
Gasthöfe	.	.	.	.	.	.	.	.
Pensionen	7 421	-9,0	651	-41,1	27 933	-6,8	2 387	-28,5
Hotels garnis	.	.	.	.	.	.	.	.
Erholungs-, Ferien-, Schulungsheime	.	.	.	.	.	.	.	.
Ferienhäuser, -wohnungen, -zentren	38 065	+11,6	4 660	-52,5	192 293	+2,9	30 343	-48,9
Hütten, Jugendherbergen u. Ä.	.	.	.	.	.	.	.	.
Vorsorge- und Reha-Kliniken	3 002	-3,3	-	-100,0	81 039	+1,2	-	-100,0
Campingplätze	19 880	-15,0	1 445	-52,0	73 204	-8,3	3 692	-65,2
<b>Siegerland-Wittgenstein</b>	<b>13 232</b>	<b>+3,2</b>	<b>1 971</b>	<b>-19,5</b>	<b>52 236</b>	<b>+6,0</b>	<b>4 719</b>	<b>-28,6</b>
Hotels	9 259	-0,8	1 721	-22,4	17 535	-0,7	3 632	-33,0
Gasthöfe	538	-26,8	27	+8,0	1 074	-25,2	48	-5,9
Pensionen	373	+38,1	23	-17,9	1 889	+34,2	162	-4,7
Hotels garnis	.	.	.	.	.	.	.	.
Erholungs-, Ferien-, Schulungsheime	1 040	+204,1	26	+116,7	4 256	+179,6	188	+59,3
Ferienhäuser, -wohnungen, -zentren	140	-16,2	26	+30,0	811	-10,4	215	-41,3
Hütten, Jugendherbergen u. Ä.	.	.	.	.	.	.	.	.
Vorsorge- und Reha-Kliniken	662	+10,0	2	x	23 303	+13,7	32	x
Campingplätze	.	.	.	.	.	.	.	.

Anmerkungen Seite 9

## Noch: 2.3 Kapazität und Leistung der Beherbergungsstätten nach Reisegebieten und Betriebsarten

Juli 2021

Reisegebiet Betriebsart	Betriebe		Betten			Mittlere Aufenthaltsdauer <sup>3)</sup>	
	geöffnete	Veränderung <sup>1)</sup>	angebotene	Veränderung <sup>1)</sup>	mittlere Auslastung <sup>2)</sup>	aller Gäste	ausländischer Gäste
<b>Bergisches Land</b>	<b>176</b>	<b>-1,7</b>	<b>9 757</b>	<b>+0,6</b>	<b>34,2</b>	<b>3,5</b>	<b>2,8</b>
Hotels	80	-7,0	4 062	+3,4	27,5	2,2	2,5
Gasthöfe	5	+25,0	81	+14,1	.	.	.
Pensionen	6	+20,0	98	+28,9	26,2	4,8	-
Hotels garnis	19	-5,0	868	-1,6	34,8	3,0	3,1
Erholungs-, Ferien-, Schulungsheime	28	-3,4	2 246	-12,1	24,6	3,2	3,8
Ferienhäuser, -wohnungen, -zentren	6	-	136	-8,1	31,0	4,6	12,8
Hütten, Jugendherbergen u. Ä.	10	-	926	+18,0	27,8	3,6	1,5
Vorsorge- und Reha-Kliniken	10	+25,0	1 340	+6,5	76,1	25,9	53,5
Campingplätze	12	+9,1	.	.	.	.	.
<b>Bonn und Rhein-Sieg-Kreis</b>	<b>220</b>	<b>-2,7</b>	<b>17 204</b>	<b>-0,1</b>	<b>32,9</b>	<b>2,3</b>	<b>2,5</b>
Hotels	95	-7,8	8 954	-10,3	34,0	2,1	2,4
Gasthöfe	15	+7,1	302	-0,3	23,4	2,9	2,2
Pensionen	7	+16,7	161	+10,3	.	.	.
Hotels garnis	60	-4,8	4 240	+7,4	34,5	2,1	2,4
Erholungs-, Ferien-, Schulungsheime	23	-	2 342	+2,9	22,2	2,9	3,5
Ferienhäuser, -wohnungen, -zentren	5	-16,7	213	-12,7	.	.	.
Hütten, Jugendherbergen u. Ä.	5	+400,0	709	x	.	.	.
Vorsorge- und Reha-Kliniken	3	-	283	-	88,2	32,9	-
Campingplätze	7	-	.	.	.	.	.
<b>Köln und Rhein-Erft-Kreis</b>	<b>345</b>	<b>-3,9</b>	<b>39 143</b>	<b>+4,6</b>	<b>30,5</b>	<b>1,9</b>	<b>2,0</b>
Hotels	138	-2,8	22 546	+6,4	29,3	1,7	1,7
Gasthöfe	11	-15,4	212	-11,7	.	.	.
Pensionen	9	-	265	-0,4	66,8	4,9	8,9
Hotels garnis	149	-6,9	12 153	+2,6	29,2	1,9	2,1
Erholungs-, Ferien-, Schulungsheime	12	-	1 890	+2,4	36,6	2,5	79,8
Ferienhäuser, -wohnungen, -zentren	10	+100,0	342	+163,1	66,7	9,0	11,7
Hütten, Jugendherbergen u. Ä.	6	-14,3	1 343	-10,7	.	.	.
Vorsorge- und Reha-Kliniken	4	-	392	-4,6	94,4	45,7	-
Campingplätze	6	-14,3	.	.	.	.	.
<b>Düsseldorf und Kreis Mettmann</b>	<b>278</b>	<b>+0,7</b>	<b>32 462</b>	<b>+7,9</b>	<b>23,4</b>	<b>1,8</b>	<b>1,8</b>
Hotels	109	-2,7	20 972	+9,4	22,3	1,6	1,7
Gasthöfe	4	-	76	-8,4	.	.	.
Pensionen	3	-	45	-4,3	10,5	1,7	1,6
Hotels garnis	147	+1,4	10 241	-0,3	26,4	1,9	2,1
Erholungs-, Ferien-, Schulungsheime	6	+50,0	384	+74,5	.	.	.
Ferienhäuser, -wohnungen, -zentren	2	-	23	-	.	.	.
Hütten, Jugendherbergen u. Ä.	4	+33,3	721	+171,1	17,1	2,6	2,1
Vorsorge- und Reha-Kliniken	-	-	-	-	-	-	-
Campingplätze	3	-	.	.	.	2,8	2,5
<b>Ruhrgebiet</b>	<b>525</b>	<b>-0,9</b>	<b>42 413</b>	<b>+6,2</b>	<b>28,3</b>	<b>2,4</b>	<b>2,3</b>
Hotels	243	-	22 993	+5,7	24,6	1,9	2,1
Gasthöfe	16	-11,1	322	-6,9	20,1	2,1	1,9
Pensionen	12	-	272	+1,9	38,0	4,1	22,0
Hotels garnis	129	-3,7	10 281	+7,5	29,5	1,9	1,9
Erholungs-, Ferien-, Schulungsheime	35	-	4 133	+4,1	17,8	5,0	3,7
Ferienhäuser, -wohnungen, -zentren	20	-	611	+32,0	45,8	6,8	11,2
Hütten, Jugendherbergen u. Ä.	26	+8,3	2 142	+15,0	29,8	3,6	3,0
Vorsorge- und Reha-Kliniken	9	-	1 659	-2,3	88,4	28,1	15,0
Campingplätze	35	-	.	.	.	2,6	3,8
<b>Bergisches Städtedreieck</b>	<b>72</b>	<b>-1,4</b>	<b>5 445</b>	<b>+2,4</b>	<b>24,4</b>	<b>2,5</b>	<b>2,0</b>
Hotels	41	-4,7	2 620	-0,2	24,2	1,8	1,8
Gasthöfe	-	-	-	-	-	-	-
Pensionen	-	-	-	-	-	-	-
Hotels garnis	18	-	1 454	+6,8	23,3	2,3	2,7
Erholungs-, Ferien-, Schulungsheime	7	-	858	-9,4	9,3	4,3	3,7
Ferienhäuser, -wohnungen, -zentren	-	-	-	-	-	-	-
Hütten, Jugendherbergen u. Ä.	3	+50,0	187	+233,9	7,7	4,0	4,0
Vorsorge- und Reha-Kliniken	2	-	326	-	.	.	.
Campingplätze	1	-	.	.	.	.	.
<b>Nordrhein-Westfalen</b>	<b>4 604</b>	<b>-1,4</b>	<b>300 410</b>	<b>+2,8</b>	<b>33,5</b>	<b>2,7</b>	<b>2,4</b>
Hotels	1 822	-2,6	145 772	+2,7	29,5	1,9	2,0
Gasthöfe	308	-2,5	6 197	-2,5	25,4	2,3	2,7
Pensionen	315	-2,5	7 285	-2,6	43,2	3,9	5,5
Hotels garnis	846	-3,8	55 327	+1,4	29,8	2,0	2,2
Erholungs-, Ferien-, Schulungsheime	328	+2,2	32 355	+2,5	21,4	3,6	6,2
Ferienhäuser, -wohnungen, -zentren	375	-0,8	18 782	-1,4	53,4	5,4	7,3
Hütten, Jugendherbergen u. Ä.	185	+14,9	15 844	+25,2	25,1	3,3	3,8
Vorsorge- und Reha-Kliniken	111	+2,8	18 848	+0,7	81,1	26,8	51,5
Campingplätze	314	+1,0	.	.	.	3,2	2,6

Anmerkungen Seite 9

## Noch: 2.3 Kapazität und Leistung der Beherbergungsstätten nach Reisegebieten und Betriebsarten

### Juli 2021

Reisegebiet Betriebsart	Ankünfte				Übernachtungen			
	aller Gäste	Verände- rung <sup>1)</sup>	aus- ländischer Gäste	Verände- rung <sup>1)</sup>	aller Gäste	Verände- rung <sup>1)</sup>	aus- ländischer Gäste	Verände- rung <sup>1)</sup>
<b>Bergisches Land</b>	<b>32 096</b>	<b>+17,3</b>	<b>2 473</b>	<b>-7,4</b>	<b>113 795</b>	<b>+26,3</b>	<b>6 922</b>	<b>-3,4</b>
Hotels	15 769	+14,9	1 839	-1,8	34 154	+24,2	4 634	+7,6
Gasthöfe	.	.	.	.	.	.	.	.
Pensionen	166	-6,7	-	-100,0	795	-7,9	-	-100,0
Hotels garnis	3 018	+7,3	402	-14,1	8 965	+24,5	1 234	-2,6
Erholungs-, Ferien-, Schulungsheime	5 262	+57,2	129	-5,8	17 061	+74,7	491	+62,0
Ferienhäuser, -wohnungen, -zentren	287	-27,5	8	-57,9	1 307	+10,2	102	+52,2
Hütten, Jugendherbergen u. Ä.	2 227	+3,9	24	+4,3	7 991	+50,4	37	+12,1
Vorsorge- und Reha-Kliniken	1 222	+6,8	4	-55,6	31 617	+12,7	214	-49,8
Campingplätze	.	.	.	.	.	.	.	.
<b>Bonn und Rhein-Sieg-Kreis</b>	<b>76 862</b>	<b>+9,3</b>	<b>9 312</b>	<b>-12,4</b>	<b>177 418</b>	<b>+20,3</b>	<b>23 628</b>	<b>+4,3</b>
Hotels	44 263	-1,8	5 599	-19,0	91 623	+11,2	13 486	-3,1
Gasthöfe	752	+4,6	112	-4,3	2 191	+39,3	242	+5,7
Pensionen	.	.	.	.	.	.	.	.
Hotels garnis	21 190	+18,5	2 959	-5,1	44 256	+24,7	7 079	+14,0
Erholungs-, Ferien-, Schulungsheime	5 501	+52,4	168	-6,7	16 092	+50,5	583	+79,4
Ferienhäuser, -wohnungen, -zentren	.	.	.	.	.	.	.	.
Hütten, Jugendherbergen u. Ä.	.	.	.	.	.	.	.	.
Vorsorge- und Reha-Kliniken	235	+6,8	-	-	7 741	+4,6	-	-
Campingplätze	.	.	.	.	.	.	.	.
<b>Köln und Rhein-Erft-Kreis</b>	<b>192 467</b>	<b>+12,9</b>	<b>35 916</b>	<b>-0,4</b>	<b>374 006</b>	<b>+13,3</b>	<b>72 336</b>	<b>+8,1</b>
Hotels	117 352	+16,8	24 845	+5,1	202 272	+18,5	41 822	+6,8
Gasthöfe	.	.	.	.	.	.	.	.
Pensionen	1 126	+4,0	385	+2,7	5 485	+42,5	3 444	+67,1
Hotels garnis	55 937	-3,3	9 419	-11,4	106 291	+3,8	19 617	-5,3
Erholungs-, Ferien-, Schulungsheime	8 649	x	38	+375,0	21 445	+24,5	3 031	+126,5
Ferienhäuser, -wohnungen, -zentren	787	+199,2	184	+95,7	7 073	+352,8	2 158	+131,8
Hütten, Jugendherbergen u. Ä.	.	.	.	.	.	.	.	.
Vorsorge- und Reha-Kliniken	251	-8,7	-	-100,0	11 476	+1,3	90	-32,8
Campingplätze	.	.	.	.	.	.	.	.
<b>Düsseldorf und Kreis Mettmann</b>	<b>131 497</b>	<b>+30,1</b>	<b>27 531</b>	<b>+25,7</b>	<b>230 679</b>	<b>+34,7</b>	<b>49 756</b>	<b>+28,8</b>
Hotels	85 765	+42,5	20 104	+45,2	138 561	+42,0	33 683	+45,5
Gasthöfe	.	.	.	.	.	.	.	.
Pensionen	87	+22,5	44	+388,9	146	-15,1	71	+373,3
Hotels garnis	41 395	+6,8	6 981	-10,8	79 310	+18,4	14 571	+1,7
Erholungs-, Ferien-, Schulungsheime	.	.	.	.	.	.	.	.
Ferienhäuser, -wohnungen, -zentren	.	.	.	.	.	.	.	.
Hütten, Jugendherbergen u. Ä.	1 450	x	112	+124,0	3 818	x	233	+133,0
Vorsorge- und Reha-Kliniken	-	-	-	-	-	-	-	-
Campingplätze	2 384	+35,1	258	+57,3	6 567	+46,3	647	+131,9
<b>Ruhrgebiet</b>	<b>161 634</b>	<b>+9,5</b>	<b>20 842</b>	<b>-5,8</b>	<b>385 902</b>	<b>+16,7</b>	<b>47 018</b>	<b>+11,7</b>
Hotels	90 647	+6,9	12 087	-17,7	173 358	+17,1	25 362	-5,6
Gasthöfe	904	+5,1	52	-8,8	1 922	+11,0	101	-15,1
Pensionen	773	+7,4	49	+25,6	3 207	+27,3	1 078	+374,9
Hotels garnis	49 474	+15,3	7 305	+13,0	92 843	+20,5	14 206	+16,9
Erholungs-, Ferien-, Schulungsheime	4 442	+17,6	43	+19,4	22 270	+55,2	161	+3,9
Ferienhäuser, -wohnungen, -zentren	1 281	+29,8	219	+92,1	8 681	+63,2	2 447	+187,9
Hütten, Jugendherbergen u. Ä.	5 267	+60,0	616	+352,9	19 198	+52,9	1 863	+297,2
Vorsorge- und Reha-Kliniken	1 618	-7,6	1	-	45 438	-8,8	15	-34,8
Campingplätze	7 228	-14,6	470	-21,4	18 985	-1,2	1 785	+46,4
<b>Bergisches Städtedreieck</b>	<b>16 007</b>	<b>+6,1</b>	<b>2 138</b>	<b>-1,7</b>	<b>40 023</b>	<b>+19,2</b>	<b>4 356</b>	<b>+19,1</b>
Hotels	10 898	-0,3	1 683	-7,9	19 569	+10,7	3 041	+7,6
Gasthöfe	-	-	-	-	-	-	-	-
Pensionen	-	-	-	-	-	-	-	-
Hotels garnis	4 095	+24,2	397	+24,8	9 323	+40,6	1 090	+51,8
Erholungs-, Ferien-, Schulungsheime	572	+35,2	13	+8,3	2 464	+41,5	48	+20,0
Ferienhäuser, -wohnungen, -zentren	-	-	-	-	-	-	-	-
Hütten, Jugendherbergen u. Ä.	112	+286,2	39	x	448	x	157	x
Vorsorge- und Reha-Kliniken	.	.	.	.	.	.	.	.
Campingplätze	.	.	.	.	.	.	.	.
<b>Nordrhein-Westfalen</b>	<b>1 283 050</b>	<b>+8,6</b>	<b>175 008</b>	<b>-14,0</b>	<b>3 454 384</b>	<b>+10,0</b>	<b>426 988</b>	<b>-13,4</b>
Hotels	691 215	+10,9	109 504	-8,2	1 314 574	+14,3	217 239	-5,3
Gasthöfe	20 630	-2,6	1 987	-24,1	48 198	-2,1	5 330	-32,8
Pensionen	24 641	+3,0	2 293	-23,7	97 032	+5,9	12 525	+6,2
Hotels garnis	254 074	+7,1	38 100	-6,5	496 630	+13,6	81 999	+2,6
Erholungs-, Ferien-, Schulungsheime	59 108	+75,2	1 175	+8,4	210 935	+44,0	7 234	+57,8
Ferienhäuser, -wohnungen, -zentren	57 943	+3,8	8 805	-47,0	310 928	+1,5	63 965	-37,4
Hütten, Jugendherbergen u. Ä.	36 321	+21,9	2 468	+17,7	119 211	+40,0	9 436	+22,2
Vorsorge- und Reha-Kliniken	17 708	+0,1	20	-23,1	474 123	+4,2	1 030	+20,8
Campingplätze	121 410	-12,7	10 656	-41,4	382 753	-8,6	28 230	-42,2

Anmerkungen Seite 9



## 2.4 Leistung der Beherbergungsstätten nach Reisegebieten und Herkunftsländern

Juli 2021

Reisegebiet Herkunftsland (ständiger Wohnsitz)	Ankünfte		Übernachtungen			Mittlere Aufenthalts- dauer <sup>3)</sup>
	aller Gäste	Verän- derung <sup>1)</sup>	aller Gäste	Verän- derung <sup>1)</sup>	Anteil <sup>2)</sup>	
<b>Eifel und Region Aachen</b>	<b>78 900</b>	<b>-22,9</b>	<b>221 307</b>	<b>-21,6</b>	<b>100</b>	<b>2,8</b>
<b>Bundesrepublik Deutschland</b>	<b>62 085</b>	<b>-15,3</b>	<b>174 165</b>	<b>-14,0</b>	<b>78,7</b>	<b>2,8</b>
<b>Ausland</b>	<b>16 815</b>	<b>-42,1</b>	<b>47 142</b>	<b>-41,0</b>	<b>21,3</b>	<b>2,8</b>
<b>Europa</b>	<b>14 945</b>	<b>-46,1</b>	<b>43 629</b>	<b>-43,5</b>	<b>92,5</b>	<b>2,9</b>
EU-Länder	14 116	-46,5	41 916	-42,6	88,9	3,0
Belgien	3 781	-47,5	9 949	-42,1	21,1	2,6
Bulgarien	21	-47,5	39	-66,7	0,1	1,9
Dänemark	380	-8,0	758	-53,4	1,6	2,0
Estland	13	+85,7	29	+262,5	0,1	2,2
Finnland	19	-54,8	26	-67,9	0,1	1,4
Frankreich	861	-15,8	1 415	-13,8	3,0	1,6
Griechenland	48	+71,4	96	+65,5	0,2	2,0
Republik Irland	43	+13,2	70	+18,6	0,1	1,6
Italien	333	+24,3	533	-36,5	1,1	1,6
Kroatien	34	+161,5	51	+54,5	0,1	1,5
Lettland	24	+166,7	49	+157,9	0,1	2,0
Litauen	27	+58,8	44	-59,6	0,1	1,6
Luxemburg	260	+19,3	445	+19,6	0,9	1,7
Malta	5	-	28	+460,0	0,1	5,6
Niederlande	6 563	-55,0	23 720	-47,5	50,3	3,6
Österreich	286	-13,6	774	+18,5	1,6	2,7
Polen	378	-9,6	1 249	+11,8	2,6	3,3
Portugal	61	-89,3	268	-83,4	0,6	4,4
Rumänien	142	+20,3	478	-0,6	1,0	3,4
Schweden	101	+60,3	194	+151,9	0,4	1,9
Slowakische Republik	46	-	84	-16,0	0,2	1,8
Slowenien	36	+157,1	274	x	0,6	7,6
Spanien	158	-1,3	286	+6,7	0,6	1,8
Tschechische Republik	107	+52,9	206	+54,9	0,4	1,9
Ungarn	62	+10,7	158	+41,1	0,3	2,5
Vereinigtes Königreich	324	-49,7	685	-37,7	1,5	2,1
Zypern	3	-	8	x	-	2,7
Island	8	+166,7	21	+162,5	-	2,6
Norwegen	29	+26,1	61	+84,8	0,1	2,1
Russland	73	+55,3	128	+11,3	0,3	1,8
Schweiz	527	-8,8	1 048	-21,3	2,2	2,0
Türkei	25	-46,8	71	-46,2	0,2	2,8
Ukraine	27	+125,0	99	x	0,2	3,7
sonstige europäische Länder	140	-77,2	285	-89,0	0,6	2,0
<b>Afrika</b>	<b>37</b>	<b>+131,3</b>	<b>138</b>	<b>+126,2</b>	<b>0,3</b>	<b>3,7</b>
Republik Südafrika	1	-66,7	1	-83,3	-	1,0
sonstige afrikanische Länder	36	+176,9	137	+149,1	0,3	3,8
<b>Asien</b>	<b>412</b>	<b>+165,8</b>	<b>747</b>	<b>+106,4</b>	<b>1,6</b>	<b>1,8</b>
Arabische Golfstaaten	236	x	353	+469,4	0,7	1,5
Volksrepublik China und Hongkong	14	-70,8	41	-65,3	0,1	2,9
Indien	8	-68,0	19	-67,2	-	2,4
Israel	20	+185,7	72	x	0,2	3,6
Japan	8	+100,0	27	+92,9	0,1	3,4
Südkorea	1	-50,0	4	+100,0	-	4,0
Taiwan	1	-66,7	17	-29,2	-	17,0
sonstige asiatische Länder	124	+202,4	214	+185,3	0,5	1,7
<b>Amerika</b>	<b>1 058</b>	<b>+129,5</b>	<b>1 562</b>	<b>+101,5</b>	<b>3,3</b>	<b>1,5</b>
Kanada	68	+58,1	232	+286,7	0,5	3,4
USA	892	+134,7	1 123	+79,1	2,4	1,3
sonstige nordamerikanische Länder	16	x	30	x	0,1	1,9
Mittelamerika und Karibik	18	+80,0	70	+62,8	0,1	3,9
Brasilien	48	x	48	+433,3	0,1	1,0
sonstige südamerikanische Länder	16	-20,0	59	+73,5	0,1	3,7
<b>Australien</b>	<b>5</b>	<b>-75,0</b>	<b>31</b>	<b>-52,3</b>	<b>0,1</b>	<b>6,2</b>
<b>Neuseeland und Ozeanien</b>	<b>11</b>	<b>x</b>	<b>11</b>	<b>x</b>	<b>-</b>	<b>1,0</b>
<b>Ohne Angabe</b>	<b>347</b>	<b>-49,5</b>	<b>1 024</b>	<b>-28,5</b>	<b>2,2</b>	<b>3,0</b>

1) Veränderung gegenüber dem Vorjahreszeitraum in % – 2) Bei Übernachtungen von Gästen aus der Bundesrepublik Deutschland und dem Ausland: Anteil an allen Übernachtungen im Bundesgebiet; sonst: Anteil an allen Übernachtungen am Ausland zusammen. – 3) mittlere Aufenthaltsdauer in Tagen = Übernachtungen/ Ankünfte



## Noch: 2.4 Leistung der Beherbergungsstätten nach Reisegebieten und Herkunftsländern

Juli 2021

Reisegebiet Herkunftsland (ständiger Wohnsitz)	Ankünfte		Übernachtungen			Mittlere Aufenthalts- dauer <sup>3)</sup>
	aller Gäste	Verän- derung <sup>1)</sup>	aller Gäste	Verän- derung <sup>1)</sup>	Anteil <sup>2)</sup>	
<b>Niederrhein</b>	<b>130 840</b>	<b>+1,8</b>	<b>329 704</b>	<b>+8,0</b>	<b>100</b>	<b>2,5</b>
<b>Bundesrepublik Deutschland</b>	<b>113 922</b>	<b>+8,3</b>	<b>293 044</b>	<b>+13,0</b>	<b>88,9</b>	<b>2,6</b>
<b>Ausland</b>	<b>16 918</b>	<b>-27,3</b>	<b>36 660</b>	<b>-20,3</b>	<b>11,1</b>	<b>2,2</b>
<b>Europa</b>	<b>14 877</b>	<b>-26,8</b>	<b>32 524</b>	<b>-19,7</b>	<b>88,7</b>	<b>2,2</b>
EU-Länder	13 550	-28,2	29 959	-20,9	81,7	2,2
Belgien	1 600	-19,8	3 776	-21,5	10,3	2,4
Bulgarien	46	-14,8	191	+6,1	0,5	4,2
Dänemark	385	+25,8	713	+34,3	1,9	1,9
Estland	20	-45,9	23	-51,1	0,1	1,2
Finnland	26	+52,9	48	+77,8	0,1	1,8
Frankreich	575	-17,1	971	-5,8	2,6	1,7
Griechenland	38	-15,6	127	+15,5	0,3	3,3
Republik Irland	38	-15,6	107	+15,1	0,3	2,8
Italien	455	+26,4	854	+2,5	2,3	1,9
Kroatien	34	+25,9	339	+126,0	0,9	10,0
Lettland	28	+12,0	39	-30,4	0,1	1,4
Litauen	52	-8,8	357	+10,2	1,0	6,9
Luxemburg	157	+41,4	251	+31,4	0,7	1,6
Malta	4	-60,0	16	+60,0	-	4,0
Niederlande	7 331	-40,6	12 134	-43,5	33,1	1,7
Österreich	517	+3,8	1 223	+12,0	3,3	2,4
Polen	782	+35,5	3 506	+90,4	9,6	4,5
Portugal	33	-10,8	120	+118,2	0,3	3,6
Rumänien	202	-22,0	2 522	+37,2	6,9	12,5
Schweden	107	+84,5	166	+61,2	0,5	1,6
Slowakische Republik	95	+5,6	351	-36,9	1,0	3,7
Slowenien	19	-67,8	66	-63,9	0,2	3,5
Spanien	277	+6,5	708	+53,6	1,9	2,6
Tschechische Republik	128	-19,0	264	-47,6	0,7	2,1
Ungarn	97	+34,7	294	+45,5	0,8	3,0
Vereinigtes Königreich	502	-26,6	777	-32,3	2,1	1,5
Zypern	2	-	16	x	-	8,0
Island	-	-	1	x	-	-
Norwegen	41	-14,6	91	+19,7	0,2	2,2
Russland	31	+6,9	100	+29,9	0,3	3,2
Schweiz	803	-10,1	1 599	+3,4	4,4	2,0
Türkei	72	-45,0	131	-44,7	0,4	1,8
Ukraine	47	-7,8	81	-64,0	0,2	1,7
sonstige europäische Länder	333	+21,5	562	+14,2	1,5	1,7
<b>Afrika</b>	<b>36</b>	<b>+89,5</b>	<b>100</b>	<b>+244,8</b>	<b>0,3</b>	<b>2,8</b>
Republik Südafrika	-	-	-	-	-	-
sonstige afrikanische Länder	36	+89,5	100	+244,8	0,3	2,8
<b>Asien</b>	<b>266</b>	<b>+195,6</b>	<b>1 022</b>	<b>+80,9</b>	<b>2,8</b>	<b>3,8</b>
Arabische Golfstaaten	55	+243,8	379	+419,2	1,0	6,9
Volksrepublik China und Hongkong	50	+51,5	117	+44,4	0,3	2,3
Indien	2	-83,3	2	-97,4	-	1,0
Israel	11	+450,0	16	+433,3	-	1,5
Japan	98	x	105	x	0,3	1,1
Südkorea	3	x	9	x	-	3,0
Taiwan	-	-	-	-	-	-
sonstige asiatische Länder	47	+113,6	394	+23,9	1,1	8,4
<b>Amerika</b>	<b>272</b>	<b>+71,1</b>	<b>693</b>	<b>+58,6</b>	<b>1,9</b>	<b>2,5</b>
Kanada	21	+31,3	89	-23,9	0,2	4,2
USA	184	+65,8	429	+82,6	1,2	2,3
sonstige nordamerikanische Länder	-	-	-	-	-	-
Mittelamerika und Karibik	21	+61,5	31	+19,2	0,1	1,5
Brasilien	7	x	43	x	0,1	6,1
sonstige südamerikanische Länder	39	+116,7	101	+87,0	0,3	2,6
<b>Australien</b>	<b>25</b>	<b>x</b>	<b>38</b>	<b>+192,3</b>	<b>0,1</b>	<b>1,5</b>
<b>Neuseeland und Ozeanien</b>	<b>3</b>	<b>+200,0</b>	<b>4</b>	<b>+300,0</b>	<b>-</b>	<b>1,3</b>
<b>Ohne Angabe</b>	<b>1 439</b>	<b>-46,6</b>	<b>2 279</b>	<b>-48,7</b>	<b>6,2</b>	<b>1,6</b>

Anmerkungen Seite 31

## Noch: 2.4 Leistung der Beherbergungsstätten nach Reisegebieten und Herkunftsländern

Juli 2021

Reisegebiet Herkunftsland (ständiger Wohnsitz)	Ankünfte		Übernachtungen			Mittlere Aufenthalts- dauer <sup>3)</sup>
	aller Gäste	Verän- derung <sup>1)</sup>	aller Gäste	Verän- derung <sup>1)</sup>	Anteil <sup>2)</sup>	
<b>Münsterland</b>	<b>132 886</b>	<b>+20,8</b>	<b>331 608</b>	<b>+22,2</b>	<b>100</b>	<b>2,5</b>
<b>Bundesrepublik Deutschland</b>	<b>120 850</b>	<b>+22,2</b>	<b>298 982</b>	<b>+22,6</b>	<b>90,2</b>	<b>2,5</b>
<b>Ausland</b>	<b>12 036</b>	<b>+8,6</b>	<b>32 626</b>	<b>+19,1</b>	<b>9,8</b>	<b>2,7</b>
<b>Europa</b>	<b>10 502</b>	<b>-1,1</b>	<b>28 711</b>	<b>+9,0</b>	<b>88,0</b>	<b>2,7</b>
EU-Länder	9 475	-1,6	26 006	+11,7	79,7	2,7
Belgien	829	-10,4	2 427	-1,0	7,4	2,9
Bulgarien	71	x	139	+11,2	0,4	2,0
Dänemark	865	-12,2	1 214	-21,9	3,7	1,4
Estland	3	-57,1	5	-37,5	-	1,7
Finnland	16	-15,8	36	+33,3	0,1	2,3
Frankreich	471	+30,5	797	+40,6	2,4	1,7
Griechenland	25	+56,3	35	-45,3	0,1	1,4
Republik Irland	13	-7,1	57	+147,8	0,2	4,4
Italien	210	+10,5	483	+6,2	1,5	2,3
Kroatien	108	x	490	+173,7	1,5	4,5
Lettland	29	+61,1	39	+50,0	0,1	1,3
Litauen	272	x	550	x	1,7	2,0
Luxemburg	139	+41,8	250	+37,4	0,8	1,8
Malta	1	-50,0	1	-75,0	-	1,0
Niederlande	4 331	-14,7	9 765	-12,8	29,9	2,3
Österreich	421	+26,4	1 266	+33,4	3,9	3,0
Polen	479	+1,1	4 520	+74,5	13,9	9,4
Portugal	24	-44,2	107	+15,1	0,3	4,5
Rumänien	236	+257,6	1 065	+98,7	3,3	4,5
Schweden	382	+92,0	550	+108,3	1,7	1,4
Slowakische Republik	57	+18,8	359	+6,8	1,1	6,3
Slowenien	24	-14,3	193	+0,5	0,6	8,0
Spanien	154	+58,8	549	+205,0	1,7	3,6
Tschechische Republik	94	-26,6	418	+18,4	1,3	4,4
Ungarn	70	+29,6	417	+223,3	1,3	6,0
Vereinigtes Königreich	139	-63,8	249	-64,3	0,8	1,8
Zypern	12	x	25	x	0,1	2,1
Island	2	-50,0	8	+33,3	-	4,0
Norwegen	132	+69,2	213	+108,8	0,7	1,6
Russland	20	-16,7	301	+290,9	0,9	15,1
Schweiz	665	+5,9	1 342	+13,0	4,1	2,0
Türkei	48	+140,0	135	+145,5	0,4	2,8
Ukraine	21	+31,3	155	+84,5	0,5	7,4
sonstige europäische Länder	139	-36,2	551	-64,6	1,7	4,0
<b>Afrika</b>	<b>21</b>	<b>+50,0</b>	<b>50</b>	<b>+117,4</b>	<b>0,2</b>	<b>2,4</b>
Republik Südafrika	3	+200,0	4	+300,0	-	1,3
sonstige afrikanische Länder	18	+38,5	46	+109,1	0,1	2,6
<b>Asien</b>	<b>132</b>	<b>+200,0</b>	<b>285</b>	<b>+55,7</b>	<b>0,9</b>	<b>2,2</b>
Arabische Golfstaaten	12	+200,0	25	+78,6	0,1	2,1
Volksrepublik China und Hongkong	28	+55,6	40	-13,0	0,1	1,4
Indien	4	+300,0	14	-54,8	-	3,5
Israel	10	+150,0	13	+62,5	-	1,3
Japan	5	-	14	+133,3	-	2,8
Südkorea	8	+166,7	36	+200,0	0,1	4,5
Taiwan	-	-	-	-	-	-
sonstige asiatische Länder	65	x	143	+116,7	0,4	2,2
<b>Amerika</b>	<b>242</b>	<b>+130,5</b>	<b>911</b>	<b>+172,8</b>	<b>2,8</b>	<b>3,8</b>
Kanada	17	x	43	x	0,1	2,5
USA	178	+256,0	699	+342,4	2,1	3,9
sonstige nordamerikanische Länder	2	-50,0	3	-25,0	-	1,5
Mittelamerika und Karibik	16	-46,7	38	-57,3	0,1	2,4
Brasilien	9	+50,0	63	+40,0	0,2	7,0
sonstige südamerikanische Länder	20	+53,8	65	+85,7	0,2	3,3
<b>Australien</b>	<b>5</b>	<b>-64,3</b>	<b>13</b>	<b>-61,8</b>	<b>-</b>	<b>2,6</b>
<b>Neuseeland und Ozeanien</b>	<b>3</b>	<b>+50,0</b>	<b>5</b>	<b>-58,3</b>	<b>-</b>	<b>1,7</b>
<b>Ohne Angabe</b>	<b>1 131</b>	<b>+296,8</b>	<b>2 651</b>	<b>+481,4</b>	<b>8,1</b>	<b>2,3</b>

Anmerkungen Seite 31

## Noch: 2.4 Leistung der Beherbergungsstätten nach Reisegebieten und Herkunftsländern

Juli 2021

Reisegebiet Herkunftsland (ständiger Wohnsitz)	Ankünfte		Übernachtungen			Mittlere Aufenthalts- dauer <sup>3)</sup>
	aller Gäste	Verän- derung <sup>1)</sup>	aller Gäste	Verän- derung <sup>1)</sup>	Anteil <sup>2)</sup>	
<b>Teutoburger Wald</b>	<b>148 212</b>	<b>+15,1</b>	<b>565 519</b>	<b>+10,4</b>	<b>100</b>	<b>3,8</b>
<b>Bundesrepublik Deutschland</b>	<b>136 786</b>	<b>+17,7</b>	<b>531 938</b>	<b>+11,8</b>	<b>94,1</b>	<b>3,9</b>
<b>Ausland</b>	<b>11 426</b>	<b>-9,2</b>	<b>33 581</b>	<b>-7,1</b>	<b>5,9</b>	<b>2,9</b>
<b>Europa</b>	<b>10 371</b>	<b>-8,2</b>	<b>30 036</b>	<b>-9,0</b>	<b>89,4</b>	<b>2,9</b>
EU-Länder	9 397	-7,7	27 535	-8,3	82,0	2,9
Belgien	562	-6,8	975	-15,7	2,9	1,7
Bulgarien	32	+45,5	57	+21,3	0,2	1,8
Dänemark	550	-26,7	1 222	-15,0	3,6	2,2
Estland	14	+55,6	24	+84,6	0,1	1,7
Finnland	39	-20,4	69	+3,0	0,2	1,8
Frankreich	446	+18,6	894	+9,8	2,7	2,0
Griechenland	38	+100,0	138	+70,4	0,4	3,6
Republik Irland	12	-33,3	39	-	0,1	3,3
Italien	221	+16,3	720	+53,5	2,1	3,3
Kroatien	70	+169,2	184	+148,6	0,5	2,6
Lettland	31	+158,3	462	x	1,4	14,9
Litauen	36	-20,0	163	+143,3	0,5	4,5
Luxemburg	86	+95,5	194	+67,2	0,6	2,3
Malta	3	x	15	x	-	5,0
Niederlande	4 825	-16,3	14 577	-18,9	43,4	3,0
Österreich	514	+21,2	1 147	+0,9	3,4	2,2
Polen	933	+33,9	3 880	+40,4	11,6	4,2
Portugal	56	+55,6	95	-41,4	0,3	1,7
Rumänien	93	+43,1	409	+85,1	1,2	4,4
Schweden	127	+54,9	201	+29,7	0,6	1,6
Slowakische Republik	65	-24,4	251	-42,4	0,7	3,9
Slowenien	36	+38,5	224	+34,1	0,7	6,2
Spanien	190	+63,8	513	-2,8	1,5	2,7
Tschechische Republik	180	-5,3	520	-34,8	1,5	2,9
Ungarn	51	-15,0	129	-52,0	0,4	2,5
Vereinigtes Königreich	184	-60,0	427	-57,3	1,3	2,3
Zypern	3	-62,5	6	-45,5	-	2,0
Island	1	-83,3	1	-90,9	-	1,0
Norwegen	48	-4,0	100	+66,7	0,3	2,1
Russland	44	+120,0	51	-58,2	0,2	1,2
Schweiz	573	-12,8	1 305	-12,5	3,9	2,3
Türkei	37	+76,2	117	+67,1	0,3	3,2
Ukraine	29	-50,8	41	-70,5	0,1	1,4
sonstige europäische Länder	242	-20,9	886	-17,8	2,6	3,7
<b>Afrika</b>	<b>37</b>	<b>+164,3</b>	<b>316</b>	<b>+20,2</b>	<b>0,9</b>	<b>8,5</b>
Republik Südafrika	12	+300,0	29	+163,6	0,1	2,4
sonstige afrikanische Länder	25	+127,3	287	+13,9	0,9	11,5
<b>Asien</b>	<b>114</b>	<b>-62,4</b>	<b>802</b>	<b>-33,8</b>	<b>2,4</b>	<b>7,0</b>
Arabische Golfstaaten	22	+46,7	167	-42,2	0,5	7,6
Volksrepublik China und Hongkong	29	+163,6	125	+443,5	0,4	4,3
Indien	4	-50,0	14	-87,2	-	3,5
Israel	6	+200,0	36	x	0,1	6,0
Japan	13	x	90	x	0,3	6,9
Südkorea	7	-58,8	79	+49,1	0,2	11,3
Taiwan	-	-	-	-	-	-
sonstige asiatische Länder	33	-86,6	291	-58,5	0,9	8,8
<b>Amerika</b>	<b>185</b>	<b>+52,9</b>	<b>748</b>	<b>+180,1</b>	<b>2,2</b>	<b>4,0</b>
Kanada	6	+50,0	12	+20,0	-	2,0
USA	147	+51,5	568	+205,4	1,7	3,9
sonstige nordamerikanische Länder	-	-	-	-	-	-
Mittelamerika und Karibik	13	+160,0	106	+430,0	0,3	8,2
Brasilien	6	x	36	+16,1	0,1	6,0
sonstige südamerikanische Länder	13	+18,2	26	+100,0	0,1	2,0
<b>Australien</b>	<b>6</b>	<b>+50,0</b>	<b>13</b>	<b>-50,0</b>	<b>-</b>	<b>2,2</b>
<b>Neuseeland und Ozeanien</b>	<b>4</b>	<b>+300,0</b>	<b>6</b>	<b>+100,0</b>	<b>-</b>	<b>1,5</b>
<b>Ohne Angabe</b>	<b>709</b>	<b>-16,0</b>	<b>1 660</b>	<b>+19,7</b>	<b>4,9</b>	<b>2,3</b>

## Noch: 2.4 Leistung der Beherbergungsstätten nach Reisegebieten und Herkunftsländern

Juli 2021

Reisegebiet Herkunftsland (ständiger Wohnsitz)	Ankünfte		Übernachtungen			Mittlere Aufenthalts- dauer <sup>3)</sup>
	aller Gäste	Verän- derung <sup>1)</sup>	aller Gäste	Verän- derung <sup>1)</sup>	Anteil <sup>2)</sup>	
<b>Sauerland</b>	<b>168 417</b>	<b>+0,7</b>	<b>632 187</b>	<b>+2,6</b>	<b>100</b>	<b>3,8</b>
<b>Bundesrepublik Deutschland</b>	<b>150 787</b>	<b>+9,6</b>	<b>563 943</b>	<b>+12,8</b>	<b>89,2</b>	<b>3,7</b>
<b>Ausland</b>	<b>17 630</b>	<b>-40,4</b>	<b>68 244</b>	<b>-41,2</b>	<b>10,8</b>	<b>3,9</b>
<b>Europa</b>	<b>16 992</b>	<b>-40,9</b>	<b>66 712</b>	<b>-41,7</b>	<b>97,8</b>	<b>3,9</b>
EU-Länder	16 096	-41,8	64 033	-41,8	93,8	4,0
Belgien	1 919	-42,8	7 169	-45,1	10,5	3,7
Bulgarien	8	-77,8	103	-54,2	0,2	12,9
Dänemark	327	-52,6	1 226	-56,2	1,8	3,7
Estland	16	+100,0	88	x	0,1	5,5
Finnland	13	+30,0	24	+71,4	-	1,8
Frankreich	260	+25,0	715	+6,6	1,0	2,8
Griechenland	11	+120,0	20	+300,0	-	1,8
Republik Irland	3	-97,3	3	-98,8	-	1,0
Italien	159	-21,7	541	-27,5	0,8	3,4
Kroatien	3	-78,6	7	-53,3	-	2,3
Lettland	2	-75,0	2	-83,3	-	1,0
Litauen	19	+35,7	504	x	0,7	26,5
Luxemburg	54	-5,3	160	+12,7	0,2	3,0
Malta	-	-	-	-	-	-
Niederlande	12 119	-44,0	47 395	-45,0	69,4	3,9
Österreich	314	+2,6	977	+16,2	1,4	3,1
Polen	243	-36,2	1 075	-33,9	1,6	4,4
Portugal	12	-75,5	32	-79,1	-	2,7
Rumänien	81	+84,1	976	+95,6	1,4	12,0
Schweden	58	+61,1	114	+23,9	0,2	2,0
Slowakische Republik	38	+31,0	316	+321,3	0,5	8,3
Slowenien	58	+190,0	585	+279,9	0,9	10,1
Spanien	83	+38,3	366	+74,3	0,5	4,4
Tschechische Republik	142	+57,8	540	+45,2	0,8	3,8
Ungarn	80	-21,6	926	-33,5	1,4	11,6
Vereinigtes Königreich	72	-65,4	155	-60,7	0,2	2,2
Zypern	2	x	14	x	-	7,0
Island	1	-	2	+100,0	-	2,0
Norwegen	95	+239,3	232	x	0,3	2,4
Russland	19	+171,4	56	+154,5	0,1	2,9
Schweiz	453	-1,9	1 211	-18,8	1,8	2,7
Türkei	13	-63,9	80	-50,9	0,1	6,2
Ukraine	9	+80,0	21	+110,0	-	2,3
sonstige europäische Länder	306	-42,7	1 077	-58,3	1,6	3,5
<b>Afrika</b>	<b>2</b>	<b>-80,0</b>	<b>26</b>	<b>-29,7</b>	<b>-</b>	<b>13,0</b>
Republik Südafrika	-	-	-	-	-	-
sonstige afrikanische Länder	2	-77,8	26	-25,7	-	13,0
<b>Asien</b>	<b>32</b>	<b>+33,3</b>	<b>101</b>	<b>-27,9</b>	<b>0,1</b>	<b>3,2</b>
Arabische Golfstaaten	11	+450,0	42	x	0,1	3,8
Volksrepublik China und Hongkong	-	-	-	-	-	-
Indien	1	-	1	-66,7	-	1,0
Israel	4	x	4	x	-	1,0
Japan	2	+100,0	2	+100,0	-	1,0
Südkorea	3	+200,0	5	-83,9	-	1,7
Taiwan	4	x	12	x	-	3,0
sonstige asiatische Länder	7	-30,0	35	-53,3	0,1	5,0
<b>Amerika</b>	<b>126</b>	<b>+320,0</b>	<b>493</b>	<b>x</b>	<b>0,7</b>	<b>3,9</b>
Kanada	7	+250,0	54	x	0,1	7,7
USA	105	+337,5	379	x	0,6	3,6
sonstige nordamerikanische Länder	1	x	2	x	-	2,0
Mittelamerika und Karibik	4	+100,0	13	+44,4	-	3,3
Brasilien	6	x	37	x	0,1	6,2
sonstige südamerikanische Länder	3	+200,0	8	+300,0	-	2,7
<b>Australien</b>	<b>3</b>	<b>+50,0</b>	<b>3</b>	<b>+50,0</b>	<b>-</b>	<b>1,0</b>
<b>Neuseeland und Ozeanien</b>	<b>1</b>	<b>x</b>	<b>1</b>	<b>x</b>	<b>-</b>	<b>1,0</b>
<b>Ohne Angabe</b>	<b>474</b>	<b>-39,8</b>	<b>908</b>	<b>-39,9</b>	<b>1,3</b>	<b>1,9</b>

Anmerkungen Seite 31

## Noch: 2.4 Leistung der Beherbergungsstätten nach Reisegebieten und Herkunftsländern

Juli 2021

Reisegebiet Herkunftsland (ständiger Wohnsitz)	Ankünfte		Übernachtungen			Mittlere Aufenthalts- dauer <sup>3)</sup>
	aller Gäste	Verän- derung <sup>1)</sup>	aller Gäste	Verän- derung <sup>1)</sup>	Anteil <sup>2)</sup>	
<b>Siegerland-Wittgenstein</b>	<b>13 232</b>	<b>+3,2</b>	<b>52 236</b>	<b>+6,0</b>	<b>100</b>	<b>3,9</b>
<b>Bundesrepublik Deutschland</b>	<b>11 261</b>	<b>+8,6</b>	<b>47 517</b>	<b>+11,4</b>	<b>91,0</b>	<b>4,2</b>
<b>Ausland</b>	<b>1 971</b>	<b>-19,5</b>	<b>4 719</b>	<b>-28,6</b>	<b>9,0</b>	<b>2,4</b>
<b>Europa</b>	<b>1 614</b>	<b>-19,1</b>	<b>4 173</b>	<b>-26,7</b>	<b>88,4</b>	<b>2,6</b>
EU-Länder	1 488	-21,3	3 907	-28,5	82,8	2,6
Belgien	90	-48,6	202	-56,7	4,3	2,2
Bulgarien	-	-	-	-	-	-
Dänemark	20	-62,3	26	-68,3	0,6	1,3
Estland	5	x	51	x	1,1	10,2
Finnland	1	x	1	x	-	1,0
Frankreich	84	-12,5	149	+7,2	3,2	1,8
Griechenland	2	+100,0	34	x	0,7	17,0
Republik Irland	-	-	-	-	-	-
Italien	44	-6,4	106	-23,7	2,2	2,4
Kroatien	10	+150,0	17	+183,3	0,4	1,7
Lettland	13	+30,0	25	-91,1	0,5	1,9
Litauen	8	+300,0	19	x	0,4	2,4
Luxemburg	7	+133,3	19	+216,7	0,4	2,7
Malta	-	-	-	-	-	-
Niederlande	872	-29,6	2 408	-32,8	51,0	2,8
Österreich	145	+141,7	277	+99,3	5,9	1,9
Polen	68	+3,0	236	-25,8	5,0	3,5
Portugal	2	+100,0	10	x	0,2	5,0
Rumänien	9	+80,0	25	+177,8	0,5	2,8
Schweden	7	-	11	+10,0	0,2	1,6
Slowakische Republik	14	+180,0	88	x	1,9	6,3
Slowenien	4	-50,0	30	-43,4	0,6	7,5
Spanien	34	+70,0	81	+224,0	1,7	2,4
Tschechische Republik	29	-32,6	63	-51,2	1,3	2,2
Ungarn	15	+275,0	21	+425,0	0,4	1,4
Vereinigtes Königreich	5	-87,2	8	-86,2	0,2	1,6
Zypern	-	-	-	-	-	-
Island	5	x	10	x	0,2	2,0
Norwegen	4	+300,0	14	x	0,3	3,5
Russland	-	-	-	-	-	-
Schweiz	103	+9,6	228	+11,2	4,8	2,2
Türkei	-	-	-	-	-	-
Ukraine	1	-66,7	1	-75,0	-	1,0
sonstige europäische Länder	13	x	13	x	0,3	1,0
<b>Afrika</b>	<b>11</b>	<b>+175,0</b>	<b>91</b>	<b>+35,8</b>	<b>1,9</b>	<b>8,3</b>
Republik Südafrika	1	x	1	x	-	1,0
sonstige afrikanische Länder	10	+150,0	90	+34,3	1,9	9,0
<b>Asien</b>	<b>23</b>	<b>-4,2</b>	<b>27</b>	<b>-47,1</b>	<b>0,6</b>	<b>1,2</b>
Arabische Golfstaaten	-	-	-	-	-	-
Volksrepublik China und Hongkong	-	-	-	-	-	-
Indien	-	-	-	-	-	-
Israel	7	+133,3	9	+200,0	0,2	1,3
Japan	13	x	15	x	0,3	1,2
Südkorea	-	-	-	-	-	-
Taiwan	-	-	-	-	-	-
sonstige asiatische Länder	3	+50,0	3	+50,0	0,1	1,0
<b>Amerika</b>	<b>134</b>	<b>x</b>	<b>196</b>	<b>x</b>	<b>4,2</b>	<b>1,5</b>
Kanada	46	x	46	x	1,0	1,0
USA	82	x	127	x	2,7	1,5
sonstige nordamerikanische Länder	-	-	-	-	-	-
Mittelamerika und Karibik	2	-50,0	4	-	0,1	2,0
Brasilien	-	-	-	-	-	-
sonstige südamerikanische Länder	4	x	19	x	0,4	4,8
<b>Australien</b>	<b>-</b>	<b>-</b>	<b>-</b>	<b>-</b>	<b>-</b>	<b>-</b>
<b>Neuseeland und Ozeanien</b>	<b>-</b>	<b>-</b>	<b>-</b>	<b>-</b>	<b>-</b>	<b>-</b>
<b>Ohne Angabe</b>	<b>189</b>	<b>-54,8</b>	<b>232</b>	<b>-70,8</b>	<b>4,9</b>	<b>1,2</b>

Anmerkungen Seite 31

## Noch: 2.4 Leistung der Beherbergungsstätten nach Reisegebieten und Herkunftsländern

Juli 2021

Reisegebiet Herkunftsland (ständiger Wohnsitz)	Ankünfte		Übernachtungen			Mittlere Aufenthalts- dauer <sup>3)</sup>
	aller Gäste	Verän- derung <sup>1)</sup>	aller Gäste	Verän- derung <sup>1)</sup>	Anteil <sup>2)</sup>	
<b>Bergisches Land</b>	<b>32 096</b>	<b>+17,3</b>	<b>113 795</b>	<b>+26,3</b>	<b>100</b>	<b>3,5</b>
<b>Bundesrepublik Deutschland</b>	<b>29 623</b>	<b>+20,0</b>	<b>106 873</b>	<b>+28,9</b>	<b>93,9</b>	<b>3,6</b>
<b>Ausland</b>	<b>2 473</b>	<b>-7,4</b>	<b>6 922</b>	<b>-3,4</b>	<b>6,1</b>	<b>2,8</b>
<b>Europa</b>	<b>2 054</b>	<b>-15,9</b>	<b>5 795</b>	<b>-12,4</b>	<b>83,7</b>	<b>2,8</b>
EU-Länder	1 778	-19,5	4 973	-17,3	71,8	2,8
Belgien	228	-7,3	424	-35,4	6,1	1,9
Bulgarien	19	+26,7	79	+107,9	1,1	4,2
Dänemark	110	+69,2	185	+74,5	2,7	1,7
Estland	2	-71,4	2	-98,7	-	1,0
Finnland	4	-55,6	6	-73,9	0,1	1,5
Frankreich	125	-17,8	372	+42,0	5,4	3,0
Griechenland	6	+50,0	10	-64,3	0,1	1,7
Republik Irland	8	+166,7	18	+200,0	0,3	2,3
Italien	67	+103,0	187	+196,8	2,7	2,8
Kroatien	6	+20,0	11	-42,1	0,2	1,8
Lettland	21	x	34	x	0,5	1,6
Litauen	5	-66,7	20	-	0,3	4,0
Luxemburg	95	+72,7	398	-22,7	5,7	4,2
Malta	-	-	-	-	-	-
Niederlande	579	-42,2	1 306	-39,8	18,9	2,3
Österreich	141	-13,5	408	-10,1	5,9	2,9
Polen	118	-17,5	674	+39,3	9,7	5,7
Portugal	3	-78,6	5	-76,2	0,1	1,7
Rumänien	12	-71,4	188	+6,2	2,7	15,7
Schweden	50	+212,5	67	+219,0	1,0	1,3
Slowakische Republik	7	-80,0	46	-36,1	0,7	6,6
Slowenien	11	-21,4	133	-7,6	1,9	12,1
Spanien	72	+71,4	230	-6,1	3,3	3,2
Tschechische Republik	27	+50,0	44	+25,7	0,6	1,6
Ungarn	11	-57,7	26	-57,4	0,4	2,4
Vereinigtes Königreich	51	-38,6	100	-56,9	1,4	2,0
Zypern	-	-	-	-	-	-
Island	2	+100,0	3	+200,0	-	1,5
Norwegen	48	+152,6	95	+187,9	1,4	2,0
Russland	8	+166,7	81	x	1,2	10,1
Schweiz	193	+8,4	543	+42,1	7,8	2,8
Türkei	3	+50,0	35	+6,1	0,5	11,7
Ukraine	3	-50,0	3	-70,0	-	1,0
sonstige europäische Länder	19	-24,0	62	-55,4	0,9	3,3
<b>Afrika</b>	<b>7</b>	<b>+133,3</b>	<b>21</b>	<b>+250,0</b>	<b>0,3</b>	<b>3,0</b>
Republik Südafrika	2	+100,0	12	x	0,2	6,0
sonstige afrikanische Länder	5	+150,0	9	+125,0	0,1	1,8
<b>Asien</b>	<b>14</b>	<b>-6,7</b>	<b>99</b>	<b>+39,4</b>	<b>1,4</b>	<b>7,1</b>
Arabische Golfstaaten	3	+200,0	5	+400,0	0,1	1,7
Volksrepublik China und Hongkong	2	+100,0	5	+400,0	0,1	2,5
Indien	3	+50,0	13	+8,3	0,2	4,3
Israel	-	-	-	-	-	-
Japan	1	x	31	x	0,4	31,0
Südkorea	-	-	-	-	-	-
Taiwan	1	x	2	x	-	2,0
sonstige asiatische Länder	4	-50,0	43	-15,7	0,6	10,8
<b>Amerika</b>	<b>46</b>	<b>+283,3</b>	<b>140</b>	<b>+89,2</b>	<b>2,0</b>	<b>3,0</b>
Kanada	3	+200,0	9	-71,9	0,1	3,0
USA	39	+457,1	109	+186,8	1,6	2,8
sonstige nordamerikanische Länder	-	-	-	-	-	-
Mittelamerika und Karibik	1	-	13	x	0,2	13,0
Brasilien	1	-66,7	3	-	-	3,0
sonstige südamerikanische Länder	2	x	6	x	0,1	3,0
<b>Australien</b>	<b>2</b>	<b>x</b>	<b>6</b>	<b>x</b>	<b>0,1</b>	<b>3,0</b>
<b>Neuseeland und Ozeanien</b>	<b>-</b>	<b>-</b>	<b>-</b>	<b>-</b>	<b>-</b>	<b>-</b>
<b>Ohne Angabe</b>	<b>350</b>	<b>+75,9</b>	<b>861</b>	<b>+115,3</b>	<b>12,4</b>	<b>2,5</b>

Anmerkungen Seite 31

## Noch: 2.4 Leistung der Beherbergungsstätten nach Reisegebieten und Herkunftsländern

Juli 2021

Reisegebiet Herkunftsland (ständiger Wohnsitz)	Ankünfte		Übernachtungen			Mittlere Aufenthalts- dauer <sup>3)</sup>
	aller Gäste	Verän- derung <sup>1)</sup>	aller Gäste	Verän- derung <sup>1)</sup>	Anteil <sup>2)</sup>	
<b>Bonn und Rhein-Sieg-Kreis</b>	<b>76 862</b>	<b>+9,3</b>	<b>177 418</b>	<b>+20,3</b>	<b>100</b>	<b>2,3</b>
<b>Bundesrepublik Deutschland</b>	<b>67 550</b>	<b>+13,1</b>	<b>153 790</b>	<b>+23,2</b>	<b>86,7</b>	<b>2,3</b>
<b>Ausland</b>	<b>9 312</b>	<b>-12,4</b>	<b>23 628</b>	<b>+4,3</b>	<b>13,3</b>	<b>2,5</b>
<b>Europa</b>	<b>8 015</b>	<b>-16,6</b>	<b>18 868</b>	<b>-7,1</b>	<b>79,9</b>	<b>2,4</b>
EU-Länder	6 839	-20,9	16 212	-10,3	68,6	2,4
Belgien	1 155	-33,1	2 366	-37,2	10,0	2,0
Bulgarien	65	-33,7	258	+4,9	1,1	4,0
Dänemark	241	-40,8	490	-35,6	2,1	2,0
Estland	3	-57,1	5	-44,4	-	1,7
Finnland	20	-16,7	43	-20,4	0,2	2,2
Frankreich	503	+2,9	2 542	+190,8	10,8	5,1
Griechenland	19	-5,0	37	+23,3	0,2	1,9
Republik Irland	17	+41,7	40	+48,1	0,2	2,4
Italien	587	+130,2	1 120	+124,0	4,7	1,9
Kroatien	25	+177,8	209	x	0,9	8,4
Lettland	30	+400,0	57	x	0,2	1,9
Litauen	12	-50,0	101	+119,6	0,4	8,4
Luxemburg	170	+73,5	292	+66,9	1,2	1,7
Malta	5	-16,7	5	-58,3	-	1,0
Niederlande	2 578	-28,9	4 534	-30,6	19,2	1,8
Österreich	354	-24,8	754	-33,4	3,2	2,1
Polen	206	-32,0	999	-9,5	4,2	4,8
Portugal	12	-57,1	46	-55,3	0,2	3,8
Rumänien	165	+39,8	413	-21,6	1,7	2,5
Schweden	85	+9,0	232	+70,6	1,0	2,7
Slowakische Republik	34	+47,8	285	+11,3	1,2	8,4
Slowenien	32	+18,5	97	+70,2	0,4	3,0
Spanien	160	+34,5	544	+140,7	2,3	3,4
Tschechische Republik	62	-44,1	145	-39,8	0,6	2,3
Ungarn	51	-33,8	118	-72,6	0,5	2,3
Vereinigtes Königreich	247	-49,2	479	-39,7	2,0	1,9
Zypern	1	x	1	x	-	1,0
Island	9	+350,0	13	+225,0	0,1	1,4
Norwegen	47	+161,1	97	+288,0	0,4	2,1
Russland	33	+22,2	91	+19,7	0,4	2,8
Schweiz	847	+5,7	1 620	+4,4	6,9	1,9
Türkei	42	+68,0	168	+281,8	0,7	4,0
Ukraine	56	+229,4	197	x	0,8	3,5
sonstige europäische Länder	142	+86,8	470	-6,9	2,0	3,3
<b>Afrika</b>	<b>54</b>	<b>+125,0</b>	<b>244</b>	<b>+101,7</b>	<b>1,0</b>	<b>4,5</b>
Republik Südafrika	-	-	-	-	-	-
sonstige afrikanische Länder	54	+145,5	244	+106,8	1,0	4,5
<b>Asien</b>	<b>458</b>	<b>+123,4</b>	<b>2 164</b>	<b>+244,0</b>	<b>9,2</b>	<b>4,7</b>
Arabische Golfstaaten	181	+285,1	799	+408,9	3,4	4,4
Volksrepublik China und Hongkong	43	+34,4	237	+139,4	1,0	5,5
Indien	15	-61,5	59	-46,8	0,2	3,9
Israel	54	x	115	x	0,5	2,1
Japan	5	-37,5	199	+155,1	0,8	39,8
Südkorea	1	-85,7	1	-90,9	-	1,0
Taiwan	11	-	14	-39,1	0,1	1,3
sonstige asiatische Länder	148	+159,6	740	+413,9	3,1	5,0
<b>Amerika</b>	<b>499</b>	<b>+88,3</b>	<b>1 635</b>	<b>+194,1</b>	<b>6,9</b>	<b>3,3</b>
Kanada	20	+11,1	178	+287,0	0,8	8,9
USA	384	+94,9	1 186	+190,7	5,0	3,1
sonstige nordamerikanische Länder	-	-	-	-	-	-
Mittelamerika und Karibik	47	x	135	x	0,6	2,9
Brasilien	3	-88,5	3	-93,3	-	1,0
sonstige südamerikanische Länder	45	+125,0	133	+183,0	0,6	3,0
<b>Australien</b>	<b>5</b>	<b>-37,5</b>	<b>25</b>	<b>+47,1</b>	<b>0,1</b>	<b>5,0</b>
<b>Neuseeland und Ozeanien</b>	<b>-</b>	<b>-</b>	<b>-</b>	<b>-</b>	<b>-</b>	<b>-</b>
<b>Ohne Angabe</b>	<b>281</b>	<b>-45,6</b>	<b>692</b>	<b>-32,9</b>	<b>2,9</b>	<b>2,5</b>

Anmerkungen Seite 31

## Noch: 2.4 Leistung der Beherbergungsstätten nach Reisegebieten und Herkunftsländern

Juli 2021

Reisegebiet Herkunftsland (ständiger Wohnsitz)	Ankünfte		Übernachtungen			Mittlere Aufenthalts- dauer <sup>3)</sup>
	aller Gäste	Verän- derung <sup>1)</sup>	aller Gäste	Verän- derung <sup>1)</sup>	Anteil <sup>2)</sup>	
<b>Köln und Rhein-Erft-Kreis</b>	<b>192 467</b>	<b>+12,9</b>	<b>374 006</b>	<b>+13,3</b>	<b>100</b>	<b>1,9</b>
<b>Bundesrepublik Deutschland</b>	<b>156 551</b>	<b>+16,4</b>	<b>301 670</b>	<b>+14,6</b>	<b>80,7</b>	<b>1,9</b>
<b>Ausland</b>	<b>35 916</b>	<b>-0,4</b>	<b>72 336</b>	<b>+8,1</b>	<b>19,3</b>	<b>2,0</b>
<b>Europa</b>	<b>27 967</b>	<b>-8,8</b>	<b>56 318</b>	<b>+0,8</b>	<b>77,9</b>	<b>2,0</b>
EU-Länder	23 689	-10,2	46 523	-1,1	64,3	2,0
Belgien	3 968	-30,9	5 847	-32,0	8,1	1,5
Bulgarien	129	-4,4	555	+44,9	0,8	4,3
Dänemark	933	-20,2	1 810	-10,9	2,5	1,9
Estland	38	+40,7	76	+100,0	0,1	2,0
Finnland	71	-26,0	181	+4,6	0,3	2,5
Frankreich	2 601	+10,5	4 443	+16,6	6,1	1,7
Griechenland	157	+35,3	443	+22,0	0,6	2,8
Republik Irland	146	+31,5	285	+72,7	0,4	2,0
Italien	1 000	+45,1	1 865	+41,5	2,6	1,9
Kroatien	85	-36,1	288	-36,1	0,4	3,4
Lettland	110	+103,7	204	+140,0	0,3	1,9
Litauen	118	+26,9	247	+46,2	0,3	2,1
Luxemburg	1 120	+19,1	1 766	+16,9	2,4	1,6
Malta	28	-3,4	63	+3,3	0,1	2,3
Niederlande	6 632	-23,5	11 618	-17,2	16,1	1,8
Österreich	1 599	+23,0	3 195	+31,5	4,4	2,0
Polen	1 321	+69,6	5 684	+41,0	7,9	4,3
Portugal	123	+2,5	257	+33,2	0,4	2,1
Rumänien	409	+13,6	1 642	+118,4	2,3	4,0
Schweden	376	+60,0	799	+100,8	1,1	2,1
Slowakische Republik	139	+148,2	311	+135,6	0,4	2,2
Slowenien	71	+73,2	175	-30,0	0,2	2,5
Spanien	1 170	+32,7	2 367	+43,2	3,3	2,0
Tschechische Republik	196	+2,6	388	+3,5	0,5	2,0
Ungarn	183	+61,9	438	+75,2	0,6	2,4
Vereinigtes Königreich	940	-51,0	1 512	-54,7	2,1	1,6
Zypern	26	+52,9	64	+100,0	0,1	2,5
Island	21	+50,0	32	+10,3	-	1,5
Norwegen	136	-2,2	262	+18,0	0,4	1,9
Russland	193	+78,7	498	+21,8	0,7	2,6
Schweiz	2 880	-15,1	5 521	-13,3	7,6	1,9
Türkei	286	+56,3	701	+119,7	1,0	2,5
Ukraine	213	+184,0	1 002	x	1,4	4,7
sonstige europäische Länder	549	+41,1	1 779	+31,5	2,5	3,2
<b>Afrika</b>	<b>135</b>	<b>+92,9</b>	<b>1 546</b>	<b>+138,6</b>	<b>2,1</b>	<b>11,5</b>
Republik Südafrika	16	+166,7	26	+333,3	-	1,6
sonstige afrikanische Länder	119	+85,9	1 520	+136,8	2,1	12,8
<b>Asien</b>	<b>1 043</b>	<b>+119,6</b>	<b>3 644</b>	<b>+87,4</b>	<b>5,0</b>	<b>3,5</b>
Arabische Golfstaaten	413	+364,0	995	+70,1	1,4	2,4
Volksrepublik China und Hongkong	109	-27,3	321	+3,2	0,4	2,9
Indien	25	+19,0	73	-50,0	0,1	2,9
Israel	142	+491,7	271	x	0,4	1,9
Japan	27	-37,2	194	+60,3	0,3	7,2
Südkorea	17	-10,5	87	+107,1	0,1	5,1
Taiwan	3	-62,5	5	-75,0	-	1,7
sonstige asiatische Länder	307	+153,7	1 698	+150,8	2,3	5,5
<b>Amerika</b>	<b>4 737</b>	<b>+85,1</b>	<b>7 666</b>	<b>+62,2</b>	<b>10,6</b>	<b>1,6</b>
Kanada	298	+93,5	490	+146,2	0,7	1,6
USA	4 207	+86,1	5 810	+42,1	8,0	1,4
sonstige nordamerikanische Länder	14	+55,6	21	-4,5	-	1,5
Mittelamerika und Karibik	90	+200,0	394	+398,7	0,5	4,4
Brasilien	41	-6,8	304	+157,6	0,4	7,4
sonstige südamerikanische Länder	87	+42,6	647	+195,4	0,9	7,4
<b>Australien</b>	<b>71</b>	<b>+65,1</b>	<b>145</b>	<b>+66,7</b>	<b>0,2</b>	<b>2,0</b>
<b>Neuseeland und Ozeanien</b>	<b>15</b>	<b>+36,4</b>	<b>28</b>	<b>+75,0</b>	<b>-</b>	<b>1,9</b>
<b>Ohne Angabe</b>	<b>1 948</b>	<b>-11,7</b>	<b>2 989</b>	<b>-18,1</b>	<b>4,1</b>	<b>1,5</b>

Anmerkungen Seite 31



## Noch: 2.4 Leistung der Beherbergungsstätten nach Reisegebieten und Herkunftsländern

Juli 2021

Reisegebiet Herkunftsland (ständiger Wohnsitz)	Ankünfte		Übernachtungen			Mittlere Aufenthalts- dauer <sup>3)</sup>
	aller Gäste	Verän- derung <sup>1)</sup>	aller Gäste	Verän- derung <sup>1)</sup>	Anteil <sup>2)</sup>	
<b>Düsseldorf und Kreis Mettmann</b>	<b>131 497</b>	<b>+30,1</b>	<b>230 679</b>	<b>+34,7</b>	<b>100</b>	<b>1,8</b>
<b>Bundesrepublik Deutschland</b>	<b>103 966</b>	<b>+31,3</b>	<b>180 923</b>	<b>+36,4</b>	<b>78,4</b>	<b>1,7</b>
<b>Ausland</b>	<b>27 531</b>	<b>+25,7</b>	<b>49 756</b>	<b>+28,8</b>	<b>21,6</b>	<b>1,8</b>
<b>Europa</b>	<b>21 367</b>	<b>+12,7</b>	<b>37 119</b>	<b>+12,9</b>	<b>74,6</b>	<b>1,7</b>
EU-Länder	17 810	+7,3	30 724	+7,8	61,7	1,7
Belgien	1 772	-1,2	2 952	+5,8	5,9	1,7
Bulgarien	113	-43,2	263	-18,6	0,5	2,3
Dänemark	516	-14,4	1 024	-12,3	2,1	2,0
Estland	40	+60,0	70	+105,9	0,1	1,8
Finnland	101	+50,7	174	+47,5	0,3	1,7
Frankreich	1 646	+22,6	2 540	+18,2	5,1	1,5
Griechenland	357	+108,8	640	+87,7	1,3	1,8
Republik Irland	63	-19,2	155	+20,2	0,3	2,5
Italien	1 086	+56,7	1 748	+60,2	3,5	1,6
Kroatien	93	+78,8	157	-60,1	0,3	1,7
Lettland	84	+47,4	469	+364,4	0,9	5,6
Litauen	61	+48,8	147	+88,5	0,3	2,4
Luxemburg	464	+62,2	689	+39,8	1,4	1,5
Malta	15	+87,5	50	+117,4	0,1	3,3
Niederlande	6 025	-5,4	8 836	-10,2	17,8	1,5
Österreich	1 336	+27,5	2 320	+18,8	4,7	1,7
Polen	794	+27,7	2 145	+18,2	4,3	2,7
Portugal	91	-13,3	118	-46,4	0,2	1,3
Rumänien	352	+50,4	1 111	+137,4	2,2	3,2
Schweden	287	+37,3	548	+57,0	1,1	1,9
Slowakische Republik	112	+72,3	203	+130,7	0,4	1,8
Slowenien	34	+41,7	67	+19,6	0,1	2,0
Spanien	1 154	+49,1	2 128	+51,5	4,3	1,8
Tschechische Republik	217	+13,0	352	+21,0	0,7	1,6
Ungarn	183	+56,4	301	-9,3	0,6	1,6
Vereinigtes Königreich	776	-44,5	1 460	-39,5	2,9	1,9
Zypern	38	+153,3	57	+78,1	0,1	1,5
Island	34	+325,0	58	+100,0	0,1	1,7
Norwegen	146	-4,6	226	-24,9	0,5	1,5
Russland	216	+96,4	491	+59,9	1,0	2,3
Schweiz	1 891	+7,4	3 265	+3,7	6,6	1,7
Türkei	267	+265,8	759	+462,2	1,5	2,8
Ukraine	198	+160,5	472	+148,4	0,9	2,4
sonstige europäische Länder	805	+342,3	1 124	+321,0	2,3	1,4
<b>Afrika</b>	<b>154</b>	<b>+87,8</b>	<b>303</b>	<b>+27,8</b>	<b>0,6</b>	<b>2,0</b>
Republik Südafrika	10	+25,0	17	-22,7	-	1,7
sonstige afrikanische Länder	144	+94,6	286	+33,0	0,6	2,0
<b>Asien</b>	<b>2 562</b>	<b>+211,3</b>	<b>6 322</b>	<b>+228,4</b>	<b>12,7</b>	<b>2,5</b>
Arabische Golfstaaten	1 175	x	3 330	x	6,7	2,8
Volksrepublik China und Hongkong	416	+31,2	651	-5,0	1,3	1,6
Indien	222	+455,0	380	+322,2	0,8	1,7
Israel	149	+104,1	330	+150,0	0,7	2,2
Japan	140	+25,0	539	+71,1	1,1	3,9
Südkorea	52	+173,7	126	+82,6	0,3	2,4
Taiwan	15	+400,0	37	x	0,1	2,5
sonstige asiatische Länder	393	+305,2	929	+297,0	1,9	2,4
<b>Amerika</b>	<b>1 594</b>	<b>+142,6</b>	<b>2 941</b>	<b>+119,8</b>	<b>5,9</b>	<b>1,8</b>
Kanada	74	+105,6	174	+145,1	0,3	2,4
USA	1 255	+129,9	2 312	+121,5	4,6	1,8
sonstige nordamerikanische Länder	7	+250,0	19	x	-	2,7
Mittelamerika und Karibik	94	+176,5	146	-3,3	0,3	1,6
Brasilien	23	+91,7	41	+215,4	0,1	1,8
sonstige südamerikanische Länder	141	+422,2	249	+336,8	0,5	1,8
<b>Australien</b>	<b>63</b>	<b>+215,0</b>	<b>291</b>	<b>x</b>	<b>0,6</b>	<b>4,6</b>
<b>Neuseeland und Ozeanien</b>	<b>15</b>	<b>+36,4</b>	<b>21</b>	<b>-12,5</b>	<b>-</b>	<b>1,4</b>
<b>Ohne Angabe</b>	<b>1 776</b>	<b>+30,4</b>	<b>2 759</b>	<b>+25,5</b>	<b>5,5</b>	<b>1,6</b>

## Noch: 2.4 Leistung der Beherbergungsstätten nach Reisegebieten und Herkunftsländern

Juli 2021

Reisegebiet Herkunftsland (ständiger Wohnsitz)	Ankünfte		Übernachtungen			Mittlere Aufenthalts- dauer <sup>3)</sup>
	aller Gäste	Verän- derung <sup>1)</sup>	aller Gäste	Verän- derung <sup>1)</sup>	Anteil <sup>2)</sup>	
<b>Ruhrgebiet</b>	<b>161 634</b>	<b>+9,5</b>	<b>385 902</b>	<b>+16,7</b>	<b>100</b>	<b>2,4</b>
<b>Bundesrepublik Deutschland</b>	<b>140 792</b>	<b>+12,2</b>	<b>338 884</b>	<b>+17,4</b>	<b>87,8</b>	<b>2,4</b>
<b>Ausland</b>	<b>20 842</b>	<b>-5,8</b>	<b>47 018</b>	<b>+11,7</b>	<b>12,2</b>	<b>2,3</b>
<b>Europa</b>	<b>18 697</b>	<b>-7,6</b>	<b>41 609</b>	<b>+10,0</b>	<b>88,5</b>	<b>2,2</b>
EU-Länder	15 771	-12,5	35 178	+4,6	74,8	2,2
Belgien	1 349	-19,6	2 835	-5,0	6,0	2,1
Bulgarien	178	-25,5	374	-13,4	0,8	2,1
Dänemark	881	+11,1	1 448	+17,0	3,1	1,6
Estland	40	+100,0	114	+267,7	0,2	2,9
Finnland	37	-40,3	92	-23,3	0,2	2,5
Frankreich	1 196	+10,9	2 032	+17,3	4,3	1,7
Griechenland	85	+3,7	210	-24,5	0,4	2,5
Republik Irland	110	+139,1	735	x	1,6	6,7
Italien	578	+9,1	1 367	+18,6	2,9	2,4
Kroatien	135	+141,1	627	+260,3	1,3	4,6
Lettland	55	+10,0	79	+19,7	0,2	1,4
Litauen	124	-16,2	282	+19,0	0,6	2,3
Luxemburg	234	+78,6	391	+69,3	0,8	1,7
Malta	4	+300,0	6	+200,0	-	1,5
Niederlande	4 883	-35,5	8 247	-34,1	17,5	1,7
Österreich	1 084	+11,5	2 441	+0,4	5,2	2,3
Polen	1 651	+26,9	5 882	+108,7	12,5	3,6
Portugal	223	+118,6	1 191	x	2,5	5,3
Rumänien	522	-12,7	1 199	-17,4	2,6	2,3
Schweden	353	+44,7	690	+55,8	1,5	2,0
Slowakische Republik	190	+40,7	600	+15,8	1,3	3,2
Slowenien	134	-24,7	449	-17,6	1,0	3,4
Spanien	635	+68,9	1 161	+87,0	2,5	1,8
Tschechische Republik	342	+63,6	1 017	+124,5	2,2	3,0
Ungarn	124	-23,5	368	+31,4	0,8	3,0
Vereinigtes Königreich	591	-52,7	1 275	-50,3	2,7	2,2
Zypern	33	+57,1	66	+34,7	0,1	2,0
Island	39	x	95	x	0,2	2,4
Norwegen	177	+51,3	316	+76,5	0,7	1,8
Russland	122	+23,2	406	+98,0	0,9	3,3
Schweiz	1 279	+5,4	2 498	+8,4	5,3	2,0
Türkei	165	+17,9	516	+83,0	1,1	3,1
Ukraine	284	+83,2	612	+167,2	1,3	2,2
sonstige europäische Länder	860	+79,2	1 988	+96,2	4,2	2,3
<b>Afrika</b>	<b>109</b>	<b>+22,5</b>	<b>301</b>	<b>+102,0</b>	<b>0,6</b>	<b>2,8</b>
Republik Südafrika	8	+14,3	29	+45,0	0,1	3,6
sonstige afrikanische Länder	101	+23,2	272	+110,9	0,6	2,7
<b>Asien</b>	<b>542</b>	<b>+94,3</b>	<b>1 602</b>	<b>+120,4</b>	<b>3,4</b>	<b>3,0</b>
Arabische Golfstaaten	68	+94,3	209	+64,6	0,4	3,1
Volksrepublik China und Hongkong	77	+40,0	146	+15,0	0,3	1,9
Indien	13	-18,8	52	-24,6	0,1	4,0
Israel	52	+372,7	107	+365,2	0,2	2,1
Japan	9	-18,2	12	-14,3	-	1,3
Südkorea	9	+28,6	43	+168,8	0,1	4,8
Taiwan	7	x	15	+400,0	-	2,1
sonstige asiatische Länder	307	+114,7	1 018	+192,5	2,2	3,3
<b>Amerika</b>	<b>617</b>	<b>+48,7</b>	<b>1 506</b>	<b>+6,0</b>	<b>3,2</b>	<b>2,4</b>
Kanada	22	-69,0	213	-72,7	0,5	9,7
USA	509	+83,1	1 062	+109,9	2,3	2,1
sonstige nordamerikanische Länder	12	+20,0	52	+271,4	0,1	4,3
Mittelamerika und Karibik	40	+110,5	94	+129,3	0,2	2,4
Brasilien	12	+20,0	41	+17,1	0,1	3,4
sonstige südamerikanische Länder	22	-18,5	44	-4,3	0,1	2,0
<b>Australien</b>	<b>26</b>	<b>+13,0</b>	<b>35</b>	<b>-25,5</b>	<b>0,1</b>	<b>1,3</b>
<b>Neuseeland und Ozeanien</b>	<b>13</b>	<b>-35,0</b>	<b>534</b>	<b>x</b>	<b>1,1</b>	<b>41,1</b>
<b>Ohne Angabe</b>	<b>838</b>	<b>-21,8</b>	<b>1 431</b>	<b>-22,7</b>	<b>3,0</b>	<b>1,7</b>

Anmerkungen Seite 31

## Noch: 2.4 Leistung der Beherbergungsstätten nach Reisegebieten und Herkunftsländern

Juli 2021

Reisegebiet Herkunftsland (ständiger Wohnsitz)	Ankünfte		Übernachtungen			Mittlere Aufenthalts- dauer <sup>3)</sup>
	aller Gäste	Verän- derung <sup>1)</sup>	aller Gäste	Verän- derung <sup>1)</sup>	Anteil <sup>2)</sup>	
<b>Bergisches Städtedreieck</b>	<b>16 007</b>	<b>+6,1</b>	<b>40 023</b>	<b>+19,2</b>	<b>100</b>	<b>2,5</b>
<b>Bundesrepublik Deutschland</b>	<b>13 869</b>	<b>+7,4</b>	<b>35 667</b>	<b>+19,2</b>	<b>89,1</b>	<b>2,6</b>
<b>Ausland</b>	<b>2 138</b>	<b>-1,7</b>	<b>4 356</b>	<b>+19,1</b>	<b>10,9</b>	<b>2,0</b>
<b>Europa</b>	<b>2 008</b>	<b>-4,5</b>	<b>3 981</b>	<b>+13,9</b>	<b>91,4</b>	<b>2,0</b>
EU-Länder	1 656	-15,4	3 286	+3,1	75,4	2,0
Belgien	139	-20,1	217	-21,4	5,0	1,6
Bulgarien	40	+471,4	73	x	1,7	1,8
Dänemark	164	+12,3	205	+2,0	4,7	1,3
Estland	8	x	13	x	0,3	1,6
Finnland	4	+100,0	8	+100,0	0,2	2,0
Frankreich	160	+45,5	229	+23,8	5,3	1,4
Griechenland	14	+100,0	51	+363,6	1,2	3,6
Republik Irland	6	-57,1	98	+92,2	2,2	16,3
Italien	116	+26,1	321	+68,9	7,4	2,8
Kroatien	6	-14,3	12	+9,1	0,3	2,0
Lettland	1	x	4	x	0,1	4,0
Litauen	8	+14,3	21	+162,5	0,5	2,6
Luxemburg	13	-50,0	19	-44,1	0,4	1,5
Malta	-	-	-	-	-	-
Niederlande	315	-57,0	527	-51,6	12,1	1,7
Österreich	76	-50,6	212	-15,9	4,9	2,8
Polen	253	+19,9	490	+59,6	11,2	1,9
Portugal	17	+70,0	37	+131,3	0,8	2,2
Rumänien	36	+56,5	99	-42,8	2,3	2,8
Schweden	70	+268,4	94	+235,7	2,2	1,3
Slowakische Republik	32	x	102	x	2,3	3,2
Slowenien	12	+20,0	103	+296,2	2,4	8,6
Spanien	56	+93,1	113	+126,0	2,6	2,0
Tschechische Republik	77	+13,2	171	+119,2	3,9	2,2
Ungarn	10	+100,0	20	-54,5	0,5	2,0
Vereinigtes Königreich	23	-77,2	47	-66,9	1,1	2,0
Zypern	-	-	-	-	-	-
Island	-	-	-	-	-	-
Norwegen	21	+162,5	28	+100,0	0,6	1,3
Russland	2	-66,7	4	-73,3	0,1	2,0
Schweiz	144	+35,8	256	+4,9	5,9	1,8
Türkei	36	x	153	x	3,5	4,3
Ukraine	20	+66,7	32	+68,4	0,7	1,6
sonstige europäische Länder	129	x	222	x	5,1	1,7
<b>Afrika</b>	<b>3</b>	<b>+50,0</b>	<b>9</b>	<b>+125,0</b>	<b>0,2</b>	<b>3,0</b>
Republik Südafrika	-	-	-	-	-	-
sonstige afrikanische Länder	3	+50,0	9	+125,0	0,2	3,0
<b>Asien</b>	<b>33</b>	<b>+83,3</b>	<b>76</b>	<b>+43,4</b>	<b>1,7</b>	<b>2,3</b>
Arabische Golfstaaten	2	+100,0	4	+33,3	0,1	2,0
Volksrepublik China und Hongkong	6	-14,3	16	+14,3	0,4	2,7
Indien	8	x	16	x	0,4	2,0
Israel	5	x	11	x	0,3	2,2
Japan	-	-	-	-	-	-
Südkorea	1	x	2	x	-	2,0
Taiwan	-	-	-	-	-	-
sonstige asiatische Länder	11	+22,2	27	-15,6	0,6	2,5
<b>Amerika</b>	<b>67</b>	<b>+109,4</b>	<b>253</b>	<b>+228,6</b>	<b>5,8</b>	<b>3,8</b>
Kanada	-	-	-	-	-	-
USA	58	+132,0	241	+265,2	5,5	4,2
sonstige nordamerikanische Länder	-	-	-	-	-	-
Mittelamerika und Karibik	5	-	8	+60,0	0,2	1,6
Brasilien	-	-	-	-	-	-
sonstige südamerikanische Länder	4	+300,0	4	+33,3	0,1	1,0
<b>Australien</b>	<b>1</b>	<b>-</b>	<b>2</b>	<b>+100,0</b>	<b>-</b>	<b>2,0</b>
<b>Neuseeland und Ozeanien</b>	<b>2</b>	<b>x</b>	<b>6</b>	<b>x</b>	<b>0,1</b>	<b>3,0</b>
<b>Ohne Angabe</b>	<b>24</b>	<b>+26,3</b>	<b>29</b>	<b>+16,0</b>	<b>0,7</b>	<b>1,2</b>

Anmerkungen Seite 31

## Noch: 2.4 Leistung der Beherbergungsstätten nach Reisegebieten und Herkunftsländern

Juli 2021

Reisegebiet Herkunftsland (ständiger Wohnsitz)	Ankünfte		Übernachtungen			Mittlere Aufenthalts- dauer <sup>3)</sup>
	aller Gäste	Verän- derung <sup>1)</sup>	aller Gäste	Verän- derung <sup>1)</sup>	Anteil <sup>2)</sup>	
<b>Nordrhein-Westfalen</b>	<b>1 283 050</b>	<b>+8,6</b>	<b>3 454 384</b>	<b>+10,0</b>	<b>100</b>	<b>2,7</b>
<b>Bundesrepublik Deutschland</b>	<b>1 108 042</b>	<b>+13,3</b>	<b>3 027 396</b>	<b>+14,4</b>	<b>87,6</b>	<b>2,7</b>
<b>Ausland</b>	<b>175 008</b>	<b>-14,0</b>	<b>426 988</b>	<b>-13,4</b>	<b>12,4</b>	<b>2,4</b>
<b>Europa</b>	<b>149 409</b>	<b>-19,1</b>	<b>369 475</b>	<b>-18,6</b>	<b>86,5</b>	<b>2,5</b>
EU-Länder	131 665	-21,8	330 252	-20,6	77,3	2,5
Belgien	17 392	-32,1	39 139	-32,7	9,2	2,3
Bulgarien	722	-15,5	2 131	+0,3	0,5	3,0
Dänemark	5 372	-15,8	10 321	-23,8	2,4	1,9
Estland	202	+30,3	500	+40,1	0,1	2,5
Finnland	351	-11,6	708	-	0,2	2,0
Frankreich	8 928	+7,8	17 099	+23,2	4,0	1,9
Griechenland	800	+55,6	1 841	+34,2	0,4	2,3
Republik Irland	459	-6,5	1 607	+75,1	0,4	3,5
Italien	4 856	+36,8	9 845	+26,3	2,3	2,0
Kroatien	609	+67,8	2 392	+57,2	0,6	3,9
Lettland	428	+71,2	1 463	+113,6	0,3	3,4
Litauen	742	+47,5	2 455	+109,3	0,6	3,3
Luxemburg	2 799	+35,4	4 874	+22,8	1,1	1,7
Malta	65	+4,8	184	+55,9	-	2,8
Niederlande	57 053	-35,6	145 067	-37,4	34,0	2,5
Österreich	6 787	+12,0	14 994	+11,4	3,5	2,2
Polen	7 226	+21,0	30 340	+45,8	7,1	4,2
Portugal	657	-41,0	2 286	-18,5	0,5	3,5
Rumänien	2 259	+16,9	10 127	+42,0	2,4	4,5
Schweden	2 003	+60,8	3 666	+76,6	0,9	1,8
Slowakische Republik	829	+33,7	2 996	+16,1	0,7	3,6
Slowenien	471	+4,9	2 396	+30,0	0,6	5,1
Spanien	4 143	+41,2	9 046	+54,1	2,1	2,2
Tschechische Republik	1 601	+9,1	4 128	+9,8	1,0	2,6
Ungarn	937	+10,5	3 216	-8,3	0,8	3,4
Vereinigtes Königreich	3 854	-49,7	7 174	-48,3	1,7	1,9
Zypern	120	+87,5	257	+96,2	0,1	2,1
Island	122	+183,7	244	+151,5	0,1	2,0
Norwegen	924	+35,5	1 735	+60,1	0,4	1,9
Russland	761	+57,6	2 207	+53,5	0,5	2,9
Schweiz	10 358	-3,8	20 436	-3,8	4,8	2,0
Türkei	994	+45,3	2 866	+92,5	0,7	2,9
Ukraine	908	+86,4	2 716	+152,4	0,6	3,0
sonstige europäische Länder	3 677	+18,3	9 019	-22,1	2,1	2,5
<b>Afrika</b>	<b>606</b>	<b>+74,6</b>	<b>3 145</b>	<b>+91,2</b>	<b>0,7</b>	<b>5,2</b>
Republik Südafrika	53	+65,6	119	+63,0	-	2,2
sonstige afrikanische Länder	553	+75,6	3 026	+92,5	0,7	5,5
<b>Asien</b>	<b>5 631</b>	<b>+129,4</b>	<b>16 891</b>	<b>+114,8</b>	<b>4,0</b>	<b>3,0</b>
Arabische Golfstaaten	2 178	+432,5	6 308	+266,5	1,5	2,9
Volksrepublik China und Hongkong	774	+13,7	1 699	+10,9	0,4	2,2
Indien	305	+79,4	643	-13,0	0,2	2,1
Israel	460	+248,5	984	+324,1	0,2	2,1
Japan	321	+65,5	1 228	+115,8	0,3	3,8
Südkorea	102	+34,2	392	+63,3	0,1	3,8
Taiwan	42	+50,0	102	-4,7	-	2,4
sonstige asiatische Länder	1 449	+89,4	5 535	+103,3	1,3	3,8
<b>Amerika</b>	<b>9 577</b>	<b>+98,6</b>	<b>18 744</b>	<b>+86,0</b>	<b>4,4</b>	<b>2,0</b>
Kanada	582	+67,2	1 540	+16,5	0,4	2,6
USA	8 040	+102,1	14 045	+89,5	3,3	1,7
sonstige nordamerikanische Länder	52	+73,3	127	+149,0	-	2,4
Mittelamerika und Karibik	351	+123,6	1 052	+120,1	0,2	3,0
Brasilien	156	+41,8	619	+103,0	0,1	4,0
sonstige südamerikanische Länder	396	+99,0	1 361	+166,9	0,3	3,4
<b>Australien</b>	<b>212</b>	<b>+53,6</b>	<b>602</b>	<b>+87,5</b>	<b>0,1</b>	<b>2,8</b>
<b>Neuseeland und Ozeanien</b>	<b>67</b>	<b>+34,0</b>	<b>616</b>	<b>+400,8</b>	<b>0,1</b>	<b>9,2</b>
<b>Ohne Angabe</b>	<b>9 506</b>	<b>-14,3</b>	<b>17 515</b>	<b>-8,7</b>	<b>4,1</b>	<b>1,8</b>

Anmerkungen Seite 31

## 3.1 Leistung der Beherbergungsstätten nach Verwaltungsbezirken

Januar bis Juli 2021

Amtliche Schlüsselnummer	Verwaltungsbezirk	Ankünfte				Übernachtungen	
		aller Gäste	Veränderung <sup>1)</sup>	ausländischer Gäste	Veränderung <sup>1)</sup>	aller Gäste	Veränderung <sup>1)</sup>
	<b>Kreisfreie Städte</b>						
<b>111 000</b>	<b>Düsseldorf</b>	<b>338 493</b>	<b>-53,3</b>	<b>65 403</b>	<b>-72,1</b>	<b>601 363</b>	<b>-50,3</b>
<b>112 000</b>	<b>Duisburg</b>	<b>51 196</b>	<b>-31,9</b>	<b>4 670</b>	<b>-62,7</b>	<b>114 961</b>	<b>-30,1</b>
<b>113 000</b>	<b>Essen</b>	<b>104 880</b>	<b>-49,3</b>	<b>11 762</b>	<b>-65,2</b>	<b>302 269</b>	<b>-34,0</b>
<b>114 000</b>	<b>Krefeld</b>	<b>22 720</b>	<b>-37,7</b>	<b>3 597</b>	<b>-47,6</b>	<b>50 929</b>	<b>-22,4</b>
<b>116 000</b>	<b>Mönchengladbach</b>	<b>41 795</b>	<b>-27,1</b>	<b>4 579</b>	<b>-57,6</b>	<b>98 904</b>	<b>+0,7</b>
<b>117 000</b>	<b>Mülheim an der Ruhr</b>	<b>16 052</b>	<b>-43,4</b>	<b>1 864</b>	<b>-52,9</b>	<b>39 138</b>	<b>-35,8</b>
<b>119 000</b>	<b>Oberhausen</b>	<b>36 093</b>	<b>-47,7</b>	<b>4 606</b>	<b>-56,2</b>	<b>136 110</b>	<b>-17,9</b>
<b>120 000</b>	<b>Remscheid</b>	<b>8 574</b>	<b>-50,1</b>	<b>736</b>	<b>-59,9</b>	<b>19 524</b>	<b>-41,5</b>
<b>122 000</b>	<b>Solingen</b>	<b>6 543</b>	<b>-47,2</b>	<b>703</b>	<b>-62,8</b>	<b>14 818</b>	<b>-38,6</b>
<b>124 000</b>	<b>Wuppertal</b>	<b>42 516</b>	<b>-45,5</b>	<b>3 539</b>	<b>-62,6</b>	<b>139 233</b>	<b>-30,6</b>
<b>154 000</b>	<b>Kreis Kleve</b>	<b>81 438</b>	<b>-37,7</b>	<b>10 136</b>	<b>-59,7</b>	<b>237 551</b>	<b>-23,4</b>
154 004	Bedburg-Hau	565	-56,0	48	-79,1	1 826	-47,5
154 008	Emmerich am Rhein, Stadt	6 819	-41,9	533	-77,3	14 049	-34,0
154 012	Geldern, Stadt	7 061	-45,8	414	-52,0	44 512	-15,0
154 016	Goch, Stadt	9 329	-25,1	1 903	-17,3	26 886	-12,1
154 020	Issum	771	-25,4	55	-59,6	2 308	-22,1
154 024	Kalkar, Stadt	13 188	-48,0	2 128	-74,6	38 169	-36,6
154 028	Kerken	1 135	-10,3	29	-75,4	2 158	+3,6
154 032	Kevelaer, Stadt	7 668	-44,9	895	-36,2	25 174	-29,0
154 036	Kleve, Stadt	7 485	-40,5	805	-61,4	17 855	-25,4
154 040	Kranenburg	1 187	-68,1	90	-84,5	3 941	-55,7
154 044	Rees, Stadt	6 522	-33,2	412	-69,0	12 962	-33,1
154 048	Rheurdt	255	-80,3	-	-	650	-77,6
154 052	Straelen, Stadt	4 169	-20,1	312	-31,0	11 209	+3,7
154 056	Uedem	2 085	-55,5	12	-73,9	7 847	-38,3
154 060	Wachtendonk	2 526	-17,0	72	-58,4	10 861	+18,9
154 064	Weeze	10 673	+3,7	2 428	-48,8	17 144	+21,3
<b>158 000</b>	<b>Kreis Mettmann</b>	<b>59 253</b>	<b>-57,7</b>	<b>6 421</b>	<b>-75,0</b>	<b>138 476</b>	<b>-49,9</b>
158 004	Erkrath, Stadt	.	.	.	.	.	.
158 008	Haan, Stadt	4 474	-38,5	402	-61,6	9 689	-33,5
158 012	Heiligenhaus, Stadt	1 397	-68,3	113	-89,7	2 608	-50,7
158 016	Hilden, Stadt	11 923	-37,0	769	-65,7	34 836	-22,4
158 020	Langenfeld (Rhld.), Stadt	4 955	-36,9	907	-11,5	11 688	-51,5
158 024	Mettmann, Stadt	6 441	-73,0	562	-89,0	15 061	-65,6
158 026	Monheim am Rhein, Stadt	5 887	-53,0	774	-76,5	12 945	-47,7
158 028	Ratingen, Stadt	17 455	-64,9	2 529	-73,1	36 531	-58,7
158 032	Velbert, Stadt	5 387	-49,8	299	-84,2	10 541	-44,8
158 036	Wülfrath, Stadt	.	.	.	.	.	.
<b>162 000</b>	<b>Rhein-Kreis Neuss</b>	<b>63 156</b>	<b>-45,6</b>	<b>6 316</b>	<b>-74,9</b>	<b>262 425</b>	<b>-24,2</b>
162 004	Dormagen, Stadt	7 148	-32,4	493	-66,5	49 462	-9,7
162 008	Grevenbroich, Stadt	7 756	-16,2	518	-80,9	30 123	+33,4
162 012	Jüchen, Stadt	848	-37,2	104	-49,5	2 015	-54,6
162 016	Kaarst, Stadt	3 013	-72,2	366	-83,0	4 515	-75,8
162 020	Korschenbroich, Stadt	.	.	.	.	.	.
162 022	Meerbusch, Stadt	6 272	-44,4	585	-61,4	76 638	-5,3
162 024	Neuss, Stadt	34 836	-49,4	4 001	-76,1	55 318	-52,7
162 028	Rommerskirchen	.	.	.	.	.	.
<b>166 000</b>	<b>Kreis Viersen</b>	<b>33 549</b>	<b>-38,9</b>	<b>2 349</b>	<b>-64,0</b>	<b>89 451</b>	<b>-28,7</b>
166 004	Brüggen	2 610	-35,9	93	-83,3	8 047	-35,7
166 008	Grefrath	1 443	-41,0	123	-36,3	5 254	-8,7
166 012	Kempfen, Stadt	3 574	-20,6	88	-68,5	14 763	-2,9
166 016	Nettetal, Stadt	8 238	-55,2	333	-86,4	20 659	-42,2
166 020	Niederkrüchten	2 912	-29,7	101	-81,6	8 335	-26,8
166 024	Schwalmtal	.	.	.	.	.	.
166 028	Tönisvorst, Stadt	.	.	.	.	.	.
166 032	Viersen, Stadt	3 462	-22,8	424	+28,1	7 188	-7,9
166 036	Willich, Stadt	10 147	-29,1	1 090	-42,1	23 472	-28,5
<b>170 000</b>	<b>Kreis Wesel</b>	<b>79 966</b>	<b>-37,2</b>	<b>8 093</b>	<b>-44,8</b>	<b>207 578</b>	<b>-24,7</b>
170 004	Alpen	1 304	-21,1	110	-46,3	2 824	-14,7
170 008	Dinslaken, Stadt	5 759	-31,4	376	-72,2	14 059	-24,1
170 012	Hamminkeln, Stadt	6 057	-27,0	327	+10,8	32 353	-8,2
170 016	Hünxe	514	-52,5	5	-96,7	1 429	-17,0
170 020	Kamp-Lintfort, Stadt	5 533	-35,0	309	-37,8	10 774	-30,1

1) Veränderung gegenüber dem Vorjahreszeitraum in % – 2) mittlere Aufenthaltsdauer (in Tagen) = Übernachtungen / Ankünfte – 3) mittlere Auslastung der angebotenen-Betten = (Übernachtungen / angebotene Bettentage) \* 100

## Noch: 3.1 Leistung der Beherbergungsstätten nach Verwaltungsbezirken

Januar bis Juli 2021

Amtliche Schlüsselnummer	Verwaltungsbezirk	Übernachtungen		Mittlere Aufenthaltsdauer <sup>2)</sup>		Mittlere Auslastung der angebotenen Betten <sup>3)</sup>
		ausländischer Gäste	Veränderung <sup>1)</sup>	aller Gäste	ausländischer Gäste	
	<b>Kreisfreie Städte</b>					
<b>111 000</b>	<b>Düsseldorf</b>	<b>115 694</b>	<b>-72,6</b>	<b>1,8</b>	<b>1,8</b>	<b>12,3</b>
<b>112 000</b>	<b>Duisburg</b>	<b>8 254</b>	<b>-64,5</b>	<b>2,2</b>	<b>1,8</b>	<b>17,1</b>
<b>113 000</b>	<b>Essen</b>	<b>24 904</b>	<b>-64,0</b>	<b>2,9</b>	<b>2,1</b>	<b>14,3</b>
<b>114 000</b>	<b>Krefeld</b>	<b>7 967</b>	<b>-34,5</b>	<b>2,2</b>	<b>2,2</b>	<b>15,9</b>
<b>116 000</b>	<b>Mönchengladbach</b>	<b>8 709</b>	<b>-48,2</b>	<b>2,4</b>	<b>1,9</b>	<b>25,8</b>
<b>117 000</b>	<b>Mülheim an der Ruhr</b>	<b>5 863</b>	<b>-49,1</b>	<b>2,4</b>	<b>3,1</b>	<b>13,2</b>
<b>119 000</b>	<b>Oberhausen</b>	<b>13 512</b>	<b>-37,7</b>	<b>3,8</b>	<b>2,9</b>	<b>28,0</b>
<b>120 000</b>	<b>Remscheid</b>	<b>1 590</b>	<b>-47,2</b>	<b>2,3</b>	<b>2,2</b>	<b>10,7</b>
<b>122 000</b>	<b>Solingen</b>	<b>2 090</b>	<b>-50,1</b>	<b>2,3</b>	<b>3,0</b>	<b>11,2</b>
<b>124 000</b>	<b>Wuppertal</b>	<b>7 353</b>	<b>-58,6</b>	<b>3,3</b>	<b>2,1</b>	<b>19,1</b>
<b>154 000</b>	<b>Kreis Kleve</b>	<b>28 929</b>	<b>-46,9</b>	<b>2,9</b>	<b>2,9</b>	<b>17,0</b>
154 004	Bedburg-Hau	796	-55,6	3,2	16,6	8,8
154 008	Emmerich am Rhein, Stadt	1 885	-65,0	2,1	3,5	18,9
154 012	Geldern, Stadt	878	-62,5	6,3	2,1	40,8
154 016	Goch, Stadt	5 798	-18,3	2,9	3,0	24,7
154 020	Issum	149	-58,3	3,0	2,7	9,1
154 024	Kalkar, Stadt	3 677	-73,8	2,9	1,7	5,7
154 028	Kerken	42	-82,5	1,9	1,4	5,6
154 032	Kevelaer, Stadt	8 693	+4,1	3,3	9,7	14,1
154 036	Kleve, Stadt	1 843	-54,5	2,4	2,3	15,6
154 040	Kranenburg	391	-77,4	3,3	4,3	18,0
154 044	Rees, Stadt	684	-70,2	2,0	1,7	19,1
154 048	Rheurd	-	-	2,5	-	2,1
154 052	Straelen, Stadt	813	-39,4	2,7	2,6	25,3
154 056	Uedem	19	-65,5	3,8	1,6	19,4
154 060	Wachtendonk	99	-56,6	4,3	1,4	19,2
154 064	Weeze	3 162	-39,2	1,6	1,3	20,0
<b>158 000</b>	<b>Kreis Mettmann</b>	<b>19 974</b>	<b>-63,9</b>	<b>2,3</b>	<b>3,1</b>	<b>11,9</b>
158 004	Erkrath, Stadt	.	.	.	.	.
158 008	Haan, Stadt	991	-55,1	2,2	2,5	14,0
158 012	Heiligenhaus, Stadt	333	-75,0	1,9	2,9	11,0
158 016	Hilden, Stadt	3 394	-48,0	2,9	4,4	16,1
158 020	Langenfeld (Rhld.), Stadt	2 070	-15,2	2,4	2,3	12,4
158 024	Mettmann, Stadt	3 663	-67,8	2,3	6,5	11,4
158 026	Monheim am Rhein, Stadt	1 590	-77,9	2,2	2,1	12,5
158 028	Ratingen, Stadt	5 601	-68,2	2,1	2,2	9,1
158 032	Velbert, Stadt	839	-69,1	2,0	2,8	10,5
158 036	Wülfrath, Stadt	.	.	.	.	.
<b>162 000</b>	<b>Rhein-Kreis Neuss</b>	<b>20 405</b>	<b>-60,8</b>	<b>4,2</b>	<b>3,2</b>	<b>23,8</b>
162 004	Dormagen, Stadt	3 009	-45,2	6,9	6,1	33,6
162 008	Grevenbroich, Stadt	1 708	-64,5	3,9	3,3	23,8
162 012	Jüchen, Stadt	602	-74,2	2,4	5,8	12,5
162 016	Kaarst, Stadt	544	-89,2	1,5	1,5	5,3
162 020	Korschenbroich, Stadt	.	.	.	.	.
162 022	Meerbusch, Stadt	6 399	-14,2	12,2	10,9	41,9
162 024	Neuss, Stadt	7 223	-72,2	1,6	1,8	12,0
162 028	Rommerskirchen	.	.	.	.	.
<b>166 000</b>	<b>Kreis Viersen</b>	<b>6 824</b>	<b>-56,8</b>	<b>2,7</b>	<b>2,9</b>	<b>16,9</b>
166 004	Brüggen	384	-68,5	3,1	4,1	23,3
166 008	Grefrath	602	+50,5	3,6	4,9	13,3
166 012	Kempfen, Stadt	288	-73,1	4,1	3,3	20,8
166 016	Nettetal, Stadt	1 479	-64,8	2,5	4,4	13,2
166 020	Niederkrüchten	242	-86,7	2,9	2,4	21,5
166 024	Schwalmtal	.	.	.	.	.
166 028	Tönisvorst, Stadt	.	.	.	.	.
166 032	Viersen, Stadt	927	+64,9	2,1	2,2	17,6
166 036	Willich, Stadt	2 774	-54,2	2,3	2,5	19,4
<b>170 000</b>	<b>Kreis Wesel</b>	<b>25 509</b>	<b>-27,4</b>	<b>2,6</b>	<b>3,2</b>	<b>17,9</b>
170 004	Alpen	270	-46,5	2,2	2,5	12,0
170 008	Dinslaken, Stadt	810	-75,3	2,4	2,2	20,9
170 012	Hamminkeln, Stadt	6 204	+34,5	5,3	19,0	30,9
170 016	Hünxe	17	-91,2	2,8	3,4	7,8
170 020	Kamp-Lintfort, Stadt	807	-22,1	1,9	2,6	13,5

Anmerkungen Seite 44

## Noch: 3.1 Leistung der Beherbergungsstätten nach Verwaltungsbezirken

Januar bis Juli 2021

Amtliche Schlüsselnummer	Verwaltungsbezirk	Ankünfte				Übernachtungen	
		aller Gäste	Veränderung <sup>1)</sup>	ausländischer Gäste	Veränderung <sup>1)</sup>	aller Gäste	Veränderung <sup>1)</sup>
	<b>Noch: Kreis Wesel</b>						
170 024	Moers, Stadt	14 009	-34,4	2 319	-46,2	31 123	-19,2
170 028	Neukirchen-Vluyn, Stadt	1 844	-66,5	100	-84,1	4 219	-59,7
170 032	Rheinberg, Stadt	2 083	-23,6	449	-34,9	5 260	+0,8
170 036	Schermsbeck	6 265	-44,4	569	-40,5	12 868	-41,3
170 040	Sonsbeck	7 468	-14,7	339	+34,0	22 774	-12,7
170 044	Voerde (Niederrhein), Stadt	2 292	-17,5	146	-35,7	6 400	-0,2
170 048	Wesel, Stadt	13 342	-47,1	2 635	-33,5	29 896	-35,3
170 052	Xanten, Stadt	13 496	-37,9	409	-63,8	33 599	-27,9
<b>100 000</b>	<b>Reg.-Bez. Düsseldorf</b>	<b>986 224</b>	<b>-47,4</b>	<b>134 774</b>	<b>-68,2</b>	<b>2 452 730</b>	<b>-35,7</b>
	<b>Kreisfreie Städte</b>						
<b>314 000</b>	<b>Bonn</b>	<b>128 220</b>	<b>-42,9</b>	<b>13 378</b>	<b>-57,6</b>	<b>290 745</b>	<b>-35,2</b>
<b>315 000</b>	<b>Köln</b>	<b>403 546</b>	<b>-56,7</b>	<b>77 683</b>	<b>-66,6</b>	<b>807 699</b>	<b>-50,4</b>
<b>316 000</b>	<b>Leverkusen</b>	<b>18 816</b>	<b>-48,7</b>	<b>1 511</b>	<b>-79,1</b>	<b>54 127</b>	<b>-28,3</b>
	<b>Städteregion Aachen</b>	<b>114 821</b>	<b>-46,7</b>	<b>21 655</b>	<b>-60,2</b>	<b>301 167</b>	<b>-39,0</b>
334 002	Aachen, kreisfreie Stadt	74 348	-44,3	14 957	-59,6	182 563	-36,2
334 004	Alsdorf, Stadt	1 702	-29,6	92	-45,9	4 741	-48,5
334 008	Baesweiler, Stadt	1 668	-5,9	217	+12,4	3 530	+1,3
334 012	Eschweiler, Stadt	3 269	-50,9	386	-51,9	8 111	-46,9
334 016	Herzogenrath, Stadt	872	-62,9	30	-18,9	2 875	-26,9
334 020	Monschau, Stadt	10 243	-62,1	2 795	-62,6	26 449	-57,8
334 024	Roetgen	1 277	-63,0	222	-72,4	2 103	-67,2
334 028	Simmerath	12 484	-49,5	2 205	-59,9	49 892	-36,3
334 032	Stolberg (Rhld.), Stadt	2 755	-49,2	245	-68,5	8 567	-33,5
334 036	Würselen, Stadt	6 203	-25,7	506	-69,0	12 336	-19,1
<b>358 000</b>	<b>Kreis Düren</b>	<b>47 171</b>	<b>-41,3</b>	<b>6 408</b>	<b>-63,0</b>	<b>144 952</b>	<b>-33,1</b>
358 004	Aldenhoven	.	.	.	.	.	.
358 008	Düren, Stadt	16 009	-24,8	2 074	-45,6	38 395	-4,2
358 012	Heimbach, Stadt	14 157	-49,9	2 751	-71,7	53 524	-45,9
358 016	Hürtgenwald	1 725	-66,0	358	-56,5	5 205	-50,7
358 020	Inden	.	.	.	.	.	.
358 024	Jülich, Stadt	5 980	-41,8	483	-57,4	20 391	-25,4
358 028	Kreuzau	1 213	-28,1	119	+11,2	2 626	-31,1
358 032	Langenwehe	.	.	.	.	.	.
358 036	Linnich, Stadt	312	-54,3	52	+44,4	720	-42,9
358 040	Merzenich	.	.	.	.	.	.
358 044	Nideggen, Stadt	5 294	-43,1	532	-63,6	18 136	-27,3
358 048	Niederzier	1 022	-37,8	19	-82,9	2 098	-44,9
358 052	Nörvenich	.	.	.	.	.	.
358 056	Titz	.	.	.	.	.	.
358 060	Vettweiß	.	.	.	.	.	.
<b>362 000</b>	<b>Rhein-Erft-Kreis</b>	<b>91 003</b>	<b>-30,6</b>	<b>12 160</b>	<b>-44,8</b>	<b>328 523</b>	<b>-33,7</b>
362 004	Bedburg, Stadt	3 027	-23,7	718	-1,1	15 234	+74,4
362 008	Bergheim, Stadt	5 117	-17,3	1 090	-15,1	32 727	+29,0
362 012	Brühl, Stadt	35 435	-29,1	4 033	-59,6	57 644	-69,4
362 016	Elsdorf, Stadt	870	+25,4	112	+86,7	2 150	+5,4
362 020	Erfstadt, Stadt	1 913	-30,9	11	-21,4	6 665	-38,0
362 024	Frechen, Stadt	11 496	-34,9	1 791	-22,8	17 807	-38,1
362 028	Hürth, Stadt	16 048	-33,7	2 372	-46,2	147 964	-13,1
362 032	Kerpen, Stadt	9 144	-31,5	805	-55,9	30 730	-15,4
362 036	Pulheim, Stadt	4 352	-45,5	453	-44,1	8 456	-44,4
362 040	Wesseling, Stadt	3 601	-16,4	775	+30,9	9 146	-4,8
<b>366 000</b>	<b>Kreis Euskirchen</b>	<b>49 033</b>	<b>-50,3</b>	<b>3 851</b>	<b>-69,5</b>	<b>151 756</b>	<b>-44,4</b>
366 004	Bad Münstereifel, Stadt	2 968	-75,6	171	-82,7	7 289	-76,2
366 008	Blankenheim	8 806	-47,7	421	-55,9	26 553	-47,4
366 012	Dahlem	6 510	-48,7	952	-78,2	34 156	-33,5
366 016	Euskirchen, Stadt	7 677	-48,9	748	-66,0	14 505	-42,3
366 020	Hellenthal	3 379	-50,6	345	-78,6	12 077	-26,7
366 024	Kall	4 783	-42,6	259	-28,3	7 813	-57,6
366 028	Mechernich, Stadt	2 702	-25,6	73	-50,3	6 558	+4,0
366 032	Nettersheim	.	.	.	.	.	.
366 036	Schleiden, Stadt	7 127	-55,3	357	-81,0	21 367	-54,2
366 040	Weilerswist	.	.	.	.	.	.
366 044	Zülpich, Stadt	3 178	-7,0	37	-32,7	16 991	-1,8

Anmerkungen Seite 44



## Noch: 3.1 Leistung der Beherbergungsstätten nach Verwaltungsbezirken

Januar bis Juli 2021

Amtliche Schlüsselnummer	Verwaltungsbezirk	Übernachtungen		Mittlere Aufenthaltsdauer <sup>2)</sup>		Mittlere Auslastung der angebotenen Betten <sup>3)</sup>
		ausländischer Gäste	Veränderung <sup>1)</sup>	aller Gäste	ausländischer Gäste	
	<b>Noch: Kreis Wesel</b>					
170 024	Moers, Stadt	4 714	-47,7	2,2	2,0	21,2
170 028	Neukirchen-Vluyn, Stadt	252	-81,0	2,3	2,5	11,3
170 032	Rheinberg, Stadt	1 769	+8,3	2,5	3,9	16,9
170 036	Schermbeck	1 194	-38,1	2,1	2,1	15,6
170 040	Sonsbeck	981	+88,3	3,0	2,9	9,7
170 044	Voerde (Niederrhein), Stadt	346	-18,6	2,8	2,4	20,7
170 048	Wesel, Stadt	7 166	-12,1	2,2	2,7	16,9
170 052	Xanten, Stadt	979	-61,2	2,5	2,4	17,3
<b>100 000</b>	<b>Reg.-Bez. Düsseldorf</b>	<b>297 577</b>	<b>-63,5</b>	<b>2,5</b>	<b>2,2</b>	<b>15,7</b>
	<b>Kreisfreie Städte</b>					
<b>314 000</b>	<b>Bonn</b>	<b>32 063</b>	<b>-50,8</b>	<b>2,3</b>	<b>2,4</b>	<b>17,8</b>
<b>315 000</b>	<b>Köln</b>	<b>144 836</b>	<b>-67,4</b>	<b>2,0</b>	<b>1,9</b>	<b>13,6</b>
<b>316 000</b>	<b>Leverkusen</b>	<b>5 626</b>	<b>-63,4</b>	<b>2,9</b>	<b>3,7</b>	<b>20,0</b>
	<b>Städteregion Aachen</b>	<b>44 297</b>	<b>-59,2</b>	<b>2,6</b>	<b>2,0</b>	<b>16,5</b>
334 002	Aachen, kreisfreie Stadt	28 223	-60,3	2,5	1,9	17,6
334 004	Alsdorf, Stadt	209	-35,3	2,8	2,3	21,0
334 008	Baesweiler, Stadt	633	+55,5	2,1	2,9	17,4
334 012	Eschweiler, Stadt	833	-52,9	2,5	2,2	15,4
334 016	Herzogenrath, Stadt	100	-29,6	3,3	3,3	13,1
334 020	Monschau, Stadt	5 641	-56,9	2,6	2,0	11,7
334 024	Roetgen	342	-82,7	1,6	1,5	9,0
334 028	Simmerath	6 540	-57,5	4,0	3,0	16,5
334 032	Stolberg (Rhld.), Stadt	772	-61,0	3,1	3,2	15,7
334 036	Würselen, Stadt	1 004	-60,5	2,0	2,0	17,0
<b>358 000</b>	<b>Kreis Düren</b>	<b>22 832</b>	<b>-60,3</b>	<b>3,1</b>	<b>3,6</b>	<b>17,0</b>
358 004	Aldenhoven	.	.	.	.	.
358 008	Düren, Stadt	4 533	-41,6	2,4	2,2	21,9
358 012	Heimbach, Stadt	12 478	-69,1	3,8	4,5	16,2
358 016	Hürtgenwald	817	-57,7	3,0	2,3	10,6
358 020	Inden	.	.	.	.	.
358 024	Jülich, Stadt	2 778	+4,0	3,4	5,8	24,5
358 028	Kreuzau	425	+160,7	2,2	3,6	10,9
358 032	Langerwehe	.	.	.	.	.
358 036	Linnich, Stadt	97	+40,6	2,3	1,9	10,7
358 040	Merzenich	.	.	.	.	.
358 044	Nideggen, Stadt	1 463	-63,2	3,4	2,8	10,1
358 048	Niederzier	35	-85,8	2,1	1,8	8,5
358 052	Nörvenich	.	.	.	.	.
358 056	Titz	.	.	.	.	.
358 060	Vettweiß	.	.	.	.	.
<b>362 000</b>	<b>Rhein-Erft-Kreis</b>	<b>67 627</b>	<b>-7,1</b>	<b>3,6</b>	<b>5,6</b>	<b>25,1</b>
362 004	Bedburg, Stadt	10 540	+213,2	5,0	14,7	21,1
362 008	Bergheim, Stadt	15 355	+40,2	6,4	14,1	35,7
362 012	Brühl, Stadt	5 813	-59,8	1,6	1,4	16,4
362 016	Elsdorf, Stadt	320	-26,8	2,5	2,9	12,4
362 020	Erfstadt, Stadt	29	-31,0	3,5	2,6	12,2
362 024	Frechen, Stadt	2 779	-31,5	1,5	1,6	14,5
362 028	Hürth, Stadt	28 685	-12,2	9,2	12,1	48,9
362 032	Kerpen, Stadt	1 913	-49,4	3,4	2,4	16,8
362 036	Pulheim, Stadt	814	-54,2	1,9	1,8	12,4
362 040	Wesseling, Stadt	1 379	+6,7	2,5	1,8	14,2
<b>366 000</b>	<b>Kreis Euskirchen</b>	<b>15 581</b>	<b>-64,1</b>	<b>3,1</b>	<b>4,0</b>	<b>12,4</b>
366 004	Bad Münstereifel, Stadt	357	-84,8	2,5	2,1	3,5
366 008	Blankenheim	1 745	-40,1	3,0	4,1	9,4
366 012	Dahlem	7 110	-68,7	5,2	7,5	26,2
366 016	Euskirchen, Stadt	1 241	-66,7	1,9	1,7	12,9
366 020	Hellenthal	1 268	-70,0	3,6	3,7	10,2
366 024	Kall	612	-18,8	1,6	2,4	12,5
366 028	Mechernich, Stadt	741	+124,5	2,4	10,2	14,3
366 032	Nettersheim	.	.	.	.	.
366 036	Schleiden, Stadt	1 332	-78,0	3,0	3,7	8,2
366 040	Weilerswist	.	.	.	.	.
366 044	Zülpich, Stadt	63	-39,4	5,3	1,7	70,5

Anmerkungen Seite 44



## Noch: 3.1 Leistung der Beherbergungsstätten nach Verwaltungsbezirken

Januar bis Juli 2021

Amtliche Schlüsselnummer	Verwaltungsbezirk	Ankünfte				Übernachtungen	
		aller Gäste	Veränderung <sup>1)</sup>	ausländischer Gäste	Veränderung <sup>1)</sup>	aller Gäste	Veränderung <sup>1)</sup>
<b>370 000</b>	<b>Kreis Heinsberg</b>	<b>28 071</b>	<b>-17,0</b>	<b>2 725</b>	<b>-34,4</b>	<b>76 116</b>	<b>-3,2</b>
370 004	Erkelenz, Stadt	6 082	+9,5	383	-35,8	11 716	+0,5
370 008	Gangelt	.	.	.	.	.	.
370 012	Geilenkirchen, Stadt	1 277	-25,4	209	-52,5	4 329	-8,9
370 016	Heinsberg, Stadt	6 647	-2,7	1 181	-27,1	9 795	-5,9
370 020	Hückelhoven, Stadt	.	.	.	.	.	.
370 024	Selfkant	.	.	.	.	.	.
370 028	Übach-Palenberg, Stadt	1 282	-32,6	150	+92,3	4 778	-16,5
370 032	Waldfeucht	.	.	.	.	.	.
370 036	Wassenberg, Stadt	4 664	-27,3	266	-28,3	11 679	-25,6
370 040	Wegberg, Stadt	5 596	-22,8	190	-53,0	26 793	+28,6
<b>374 000</b>	<b>Oberbergischer Kreis</b>	<b>40 390</b>	<b>-43,9</b>	<b>2 520</b>	<b>-56,3</b>	<b>216 901</b>	<b>-23,9</b>
374 004	Bergneustadt, Stadt	2 904	-43,1	192	-24,4	10 132	-12,9
374 008	Engelskirchen	3 126	-24,2	369	+67,0	39 208	-11,0
374 012	Gummersbach, Stadt	8 520	-49,5	721	-77,7	22 534	-40,4
374 016	Hückeswagen, Stadt	3 682	-16,2	59	-53,9	8 842	-9,1
374 020	Lindlar	3 737	-40,9	154	-69,2	14 781	-28,7
374 024	Marienheide	.	.	.	.	.	.
374 028	Morsbach	.	.	.	.	.	.
374 032	Nümbrecht	4 539	-49,7	85	+9,0	52 033	-18,5
374 036	Radevormwald, Stadt	1 555	-72,1	18	-59,1	12 996	-37,5
374 040	Reichshof	.	.	.	.	.	.
374 044	Waldbröl, Stadt	2 869	-35,6	72	-46,7	7 035	-26,7
374 048	Wiehl, Stadt	2 646	-59,9	219	-42,5	6 313	-57,3
374 052	Wipperfürth, Stadt	3 619	-0,2	410	+65,3	7 421	-15,0
<b>378 000</b>	<b>Rhein.-Berg. Kreis</b>	<b>32 829</b>	<b>-43,9</b>	<b>2 522</b>	<b>-60,2</b>	<b>131 436</b>	<b>-22,0</b>
378 004	Bergisch Gladbach, Stadt	11 568	-45,7	1 183	-63,0	34 943	-31,0
378 008	Burscheid, Stadt	1 743	-41,8	60	-83,1	3 369	-35,8
378 012	Kürten	852	-42,5	23	-77,2	3 232	-15,2
378 016	Leichlingen (Rhld.), Stadt	3 886	-14,3	204	-45,7	54 724	+6,0
378 020	Odenthal	4 278	-41,1	174	-15,5	5 424	-62,1
378 024	Overath, Stadt	2 566	-43,7	510	-44,3	8 264	-29,2
378 028	Rösrath, Stadt	3 005	-48,3	138	-63,4	8 378	-23,6
378 032	Wermelskirchen, Stadt	4 931	-53,3	230	-71,7	13 102	-35,1
<b>382 000</b>	<b>Rhein-Sieg-Kreis</b>	<b>89 866</b>	<b>-48,9</b>	<b>8 485</b>	<b>-58,2</b>	<b>251 142</b>	<b>-36,5</b>
382 004	Alfter	1 508	-56,7	112	-39,5	5 827	-37,9
382 008	Bad Honnef, Stadt	8 147	-62,9	1 123	-46,0	19 276	-51,9
382 012	Bornheim, Stadt	5 082	-41,5	488	-49,9	15 891	-24,0
382 016	Eitorf	6 222	-18,8	222	-32,9	13 529	-20,5
382 020	Hennef (Sieg), Stadt	5 604	-58,4	302	-63,1	38 732	-39,0
382 024	Königswinter, Stadt	17 408	-58,5	1 949	-65,6	37 903	-49,4
382 028	Lohmar, Stadt	1 685	-53,9	110	-59,9	3 078	-55,5
382 032	Meckenheim, Stadt	3 488	-25,1	348	-36,3	9 147	-13,5
382 036	Much	1 720	-66,9	165	-67,5	4 927	-60,2
382 040	Neunkirchen-Seelscheid	.	.	.	.	.	.
382 044	Niederkassel, Stadt	2 320	-56,5	397	-68,9	4 116	-58,2
382 048	Rheinbach, Stadt	4 155	-49,2	804	-52,2	8 575	-42,5
382 052	Ruppichteroth	.	.	.	.	.	.
382 056	Sankt Augustin, Stadt	2 911	-16,9	237	+4,4	7 428	+9,6
382 060	Siegburg, Stadt	9 313	-49,2	936	-61,8	38 444	-16,8
382 064	Swisttal	2 879	-35,4	170	-67,9	8 013	-45,1
382 068	Troisdorf, Stadt	13 325	-27,4	1 036	-57,5	26 387	-20,7
382 072	Wachtberg	1 897	-39,3	58	-62,8	4 121	-37,5
382 076	Windeck	1 551	-49,8	28	-78,5	3 858	-39,4
<b>300 000</b>	<b>Reg.-Bez. Köln</b>	<b>1 043 766</b>	<b>-49,3</b>	<b>152 898</b>	<b>-63,1</b>	<b>2 754 564</b>	<b>-39,6</b>
	<b>Kreisfreie Städte</b>						
<b>512 000</b>	<b>Bottrop</b>	<b>6 477</b>	<b>-33,8</b>	<b>307</b>	<b>-75,5</b>	<b>28 300</b>	<b>+11,2</b>
<b>513 000</b>	<b>Gelsenkirchen</b>	<b>23 676</b>	<b>-42,3</b>	<b>2 064</b>	<b>-63,2</b>	<b>95 385</b>	<b>-18,9</b>
<b>515 000</b>	<b>Münster</b>	<b>115 961</b>	<b>-37,6</b>	<b>10 189</b>	<b>-28,7</b>	<b>259 890</b>	<b>-32,2</b>

Anmerkungen Seite 44

## Noch: 3.1 Leistung der Beherbergungsstätten nach Verwaltungsbezirken

Januar bis Juli 2021

Amtliche Schlüsselnummer	Verwaltungsbezirk	Übernachtungen		Mittlere Aufenthaltsdauer <sup>2)</sup>		Mittlere Auslastung der angebotenen Betten <sup>3)</sup>
		ausländischer Gäste	Veränderung <sup>1)</sup>	aller Gäste	ausländischer Gäste	
<b>370 000</b>	<b>Kreis Heinsberg</b>	<b>6 933</b>	<b>-30,3</b>	<b>2,7</b>	<b>2,5</b>	<b>20,9</b>
370 004	Erkelenz, Stadt	968	-43,2	1,9	2,5	27,5
370 008	Gangelt	.	.	.	.	.
370 012	Geilenkirchen, Stadt	950	-24,8	3,4	4,5	14,2
370 016	Heinsberg, Stadt	1 345	-33,4	1,5	1,1	26,8
370 020	Hückelhoven, Stadt	.	.	.	.	.
370 024	Selfkant	.	.	.	.	.
370 028	Übach-Palenberg, Stadt	479	+144,4	3,7	3,2	14,1
370 032	Waldfeucht	.	.	.	.	.
370 036	Wassenberg, Stadt	470	-10,6	2,5	1,8	12,0
370 040	Wegberg, Stadt	1 674	-15,2	4,8	8,8	25,9
<b>374 000</b>	<b>Oberbergischer Kreis</b>	<b>10 065</b>	<b>-36,9</b>	<b>5,4</b>	<b>4,0</b>	<b>22,8</b>
374 004	Bergneustadt, Stadt	1 575	+187,4	3,5	8,2	11,1
374 008	Engelskirchen	1 103	+56,0	12,5	3,0	45,5
374 012	Gummersbach, Stadt	3 042	-59,2	2,6	4,2	16,5
374 016	Hückeswagen, Stadt	142	-59,9	2,4	2,4	6,8
374 020	Lindlar	1 529	-14,9	4,0	9,9	12,3
374 024	Marienheide	.	.	.	.	.
374 028	Morsbach	.	.	.	.	.
374 032	Nümbrecht	141	-30,2	11,5	1,7	41,7
374 036	Radevormwald, Stadt	32	-45,8	8,4	1,8	15,7
374 040	Reichshof	.	.	.	.	.
374 044	Waldbröl, Stadt	481	-14,0	2,5	6,7	14,5
374 048	Wiehl, Stadt	376	-49,1	2,4	1,7	7,6
374 052	Wipperfürth, Stadt	775	+46,5	2,1	1,9	13,8
<b>378 000</b>	<b>Rhein.-Berg. Kreis</b>	<b>9 399</b>	<b>-37,8</b>	<b>4,0</b>	<b>3,7</b>	<b>20,0</b>
378 004	Bergisch Gladbach, Stadt	2 685	-51,8	3,0	2,3	15,8
378 008	Burscheid, Stadt	108	-83,4	1,9	1,8	13,3
378 012	Kürten	35	-80,4	3,8	1,5	12,4
378 016	Leichlingen (Rhld.), Stadt	2 977	+16,0	14,1	14,6	53,9
378 020	Odenthal	327	-10,7	1,3	1,9	6,5
378 024	Overath, Stadt	2 513	-25,0	3,2	4,9	14,7
378 028	Rösrath, Stadt	228	-66,7	2,8	1,7	15,6
378 032	Wermelskirchen, Stadt	526	-69,6	2,7	2,3	14,4
<b>382 000</b>	<b>Rhein-Sieg-Kreis</b>	<b>28 937</b>	<b>-43,3</b>	<b>2,8</b>	<b>3,4</b>	<b>14,5</b>
382 004	Alfter	1 000	+35,1	3,9	8,9	15,7
382 008	Bad Honnef, Stadt	2 297	-50,8	2,4	2,0	8,1
382 012	Bornheim, Stadt	2 201	-23,5	3,1	4,5	14,8
382 016	Eitorf	709	-17,6	2,2	3,2	10,1
382 020	Hennef (Sieg), Stadt	929	-53,7	6,9	3,1	24,8
382 024	Königswinter, Stadt	5 573	-45,0	2,2	2,9	11,1
382 028	Lohmar, Stadt	194	-69,2	1,8	1,8	9,6
382 032	Meckenheim, Stadt	1 267	+11,0	2,6	3,6	21,0
382 036	Much	355	-71,3	2,9	2,2	7,7
382 040	Neunkirchen-Seelscheid	.	.	.	.	.
382 044	Niederkassel, Stadt	986	-68,1	1,8	2,5	9,1
382 048	Rheinbach, Stadt	1 865	-37,8	2,1	2,3	15,1
382 052	Ruppichteroth	.	.	.	.	.
382 056	Sankt Augustin, Stadt	599	+34,6	2,6	2,5	27,9
382 060	Siegburg, Stadt	8 204	-40,9	4,1	8,8	23,1
382 064	Swisttal	264	-65,5	2,8	1,6	12,4
382 068	Troisdorf, Stadt	2 176	-55,9	2,0	2,1	17,8
382 072	Wachtberg	228	-36,8	2,2	3,9	8,1
382 076	Windeck	90	-60,5	2,5	3,2	10,5
<b>300 000</b>	<b>Reg.-Bez. Köln</b>	<b>388 196</b>	<b>-56,8</b>	<b>2,6</b>	<b>2,5</b>	<b>16,5</b>
	<b>Kreisfreie Städte</b>					
<b>512 000</b>	<b>Bottrop</b>	<b>3 598</b>	<b>+74,3</b>	<b>4,4</b>	<b>11,7</b>	<b>28,3</b>
<b>513 000</b>	<b>Gelsenkirchen</b>	<b>5 743</b>	<b>-49,3</b>	<b>4,0</b>	<b>2,8</b>	<b>21,4</b>
<b>515 000</b>	<b>Münster</b>	<b>20 387</b>	<b>-20,3</b>	<b>2,2</b>	<b>2,0</b>	<b>15,3</b>

Anmerkungen Seite 44

## Noch: 3.1 Leistung der Beherbergungsstätten nach Verwaltungsbezirken

Januar bis Juli 2021

Amtliche Schlüsselnummer	Verwaltungsbezirk	Ankünfte				Übernachtungen	
		aller Gäste	Veränderung <sup>1)</sup>	ausländischer Gäste	Veränderung <sup>1)</sup>	aller Gäste	Veränderung <sup>1)</sup>
<b>554 000</b>	<b>Kreis Borken</b>	<b>72 067</b>	<b>-26,0</b>	<b>9 786</b>	<b>-22,4</b>	<b>190 997</b>	<b>-14,9</b>
554 004	Ahaus, Stadt	6 862	-29,1	576	-54,0	18 661	-12,0
554 008	Bocholt, Stadt	9 729	-35,1	778	-58,5	24 117	-31,6
554 012	Borken, Stadt	6 433	-30,8	517	-37,0	21 328	-5,7
554 016	Gescher, Stadt	2 481	-45,3	117	-46,3	5 195	-28,8
554 020	Gronau (Westf.), Stadt	14 706	-7,8	1 919	-23,6	39 866	-7,4
554 024	Heek	1 734	-34,4	177	+65,4	4 279	-13,9
554 028	Heiden	651	-26,9	8	-85,2	2 216	-20,4
554 032	Isselburg, Stadt	2 165	-42,9	306	-77,3	4 595	-19,6
554 036	Legden	8 797	-6,1	3 499	+244,7	21 178	-15,4
554 040	Raesfeld	.	.	.	.	.	.
554 044	Reken	2 297	-54,1	384	+1,9	8 259	-23,3
554 048	Rhede, Stadt	1 834	-41,5	231	-35,1	3 743	-24,5
554 052	Schöppingen	3 049	-11,9	100	-26,5	8 093	+4,4
554 056	Stadtlohn, Stadt	.	.	.	.	.	.
554 060	Südlohn	3 678	-14,6	338	-23,0	8 157	-4,2
554 064	Velen, Stadt	3 051	-19,0	615	-61,4	11 050	+2,5
554 068	Vreden, Stadt	2 882	-25,1	191	-45,0	6 832	-14,0
<b>558 000</b>	<b>Kreis Coesfeld</b>	<b>50 213</b>	<b>-27,9</b>	<b>3 425</b>	<b>-27,7</b>	<b>127 530</b>	<b>-39,4</b>
558 004	Ascheberg	3 629	-36,5	256	-67,7	7 317	-27,8
558 008	Billerbeck, Stadt	4 474	-43,6	186	-73,9	9 973	-41,6
558 012	Coesfeld, Stadt	5 132	-47,6	334	-37,6	9 406	-41,3
558 016	Dülmen, Stadt	11 698	-9,5	493	-25,5	32 337	+12,2
558 020	Havixbeck	1 152	-17,9	40	-58,8	6 711	+63,7
558 024	Lüdinghausen, Stadt	5 143	-15,5	271	-60,9	11 913	+0,4
558 028	Nordkirchen	4 675	-22,8	23	-23,3	16 202	-80,7
558 032	Nottuln	3 429	-51,9	169	-21,8	9 408	-41,7
558 036	Olfen, Stadt	1 687	+18,6	37	-54,9	4 319	+92,8
558 040	Rosendahl	1 934	-15,4	844	+185,1	2 928	-11,8
558 044	Senden	7 260	-18,3	772	+23,9	17 016	+1,4
<b>562 000</b>	<b>Kreis Recklinghausen</b>	<b>71 435</b>	<b>-34,2</b>	<b>7 140</b>	<b>-41,3</b>	<b>196 508</b>	<b>-16,3</b>
562 004	Castrop-Rauxel, Stadt	5 005	-48,6	322	-66,7	11 448	-41,0
562 008	Datteln, Stadt	6 894	-43,3	140	-22,7	18 576	-42,0
562 012	Dorsten, Stadt	9 360	-10,9	1 222	+49,0	30 623	+16,7
562 014	Gladbeck, Stadt	.	.	.	.	.	.
562 016	Haltern am See, Stadt	11 006	-45,0	224	-65,6	26 609	-37,9
562 020	Herten, Stadt	4 012	-38,1	412	-11,6	10 755	-5,5
562 024	Marl, Stadt	6 879	-13,2	1 543	+95,8	16 751	+3,1
562 028	Oer-Erkenschwick, Stadt	3 646	-17,2	277	+19,4	18 529	+63,5
562 032	Recklinghausen, Stadt	15 037	-17,7	1 235	-35,0	45 130	+4,4
562 036	Waltrop, Stadt	.	.	.	.	.	.
<b>566 000</b>	<b>Kreis Steinfurt</b>	<b>98 058</b>	<b>-15,0</b>	<b>6 664</b>	<b>-37,6</b>	<b>321 031</b>	<b>-3,9</b>
566 004	Altenberge	4 219	-2,4	14	+55,6	6 904	+2,1
566 008	Emsdetten, Stadt	5 275	-17,2	158	-52,1	11 456	-23,6
566 012	Greven, Stadt	12 356	-10,3	621	-34,2	31 617	+15,5
566 016	Hörstel, Stadt	10 387	-16,8	533	-45,8	34 183	-15,9
566 020	Hopsten	.	.	.	.	.	.
566 024	Horstmar, Stadt	569	-30,4	166	+295,2	6 139	+96,8
566 028	Ibbenbüren, Stadt	8 954	-22,5	748	-21,6	15 533	-26,4
566 032	Ladbergen	4 599	-18,6	621	-9,1	9 353	-14,9
566 036	Laer	.	.	.	.	.	.
566 040	Lengerich, Stadt	2 341	-35,2	231	-30,6	7 208	-22,3
566 044	Lienen	1 504	-35,5	448	-17,5	9 534	-12,8
566 048	Lotte	.	.	.	.	.	.
566 052	Metelen	.	.	.	.	.	.
566 056	Mettingen	2 702	-	176	-41,7	18 594	-17,8
566 060	Neuenkirchen	.	.	.	.	.	.
566 064	Nordwalde	970	-43,1	-	-	1 929	-59,0
566 068	Ochtrup, Stadt	1 351	-24,5	57	-57,1	2 656	-17,6
566 072	Recke	1 587	-16,5	82	+15,5	7 151	-16,6
566 076	Rheine, Stadt	13 671	-19,6	1 216	-56,2	40 117	-11,6
566 080	Saerbeck	2 437	-18,3	133	-30,7	7 961	+23,1
566 084	Steinfurt, Stadt	4 044	+15,0	130	-81,6	12 036	+53,8
566 088	Tecklenburg, Stadt	11 262	-6,0	610	-26,7	62 905	+23,1
566 092	Westerkappeln	735	-33,7	64	-8,6	2 796	-25,2
566 096	Wettingen	7 100	-2,3	553	-7,8	25 345	-3,9

Anmerkungen Seite 44

## Noch: 3.1 Leistung der Beherbergungsstätten nach Verwaltungsbezirken

Januar bis Juli 2021

Amtliche Schlüsselnummer	Verwaltungsbezirk	Übernachtungen		Mittlere Aufenthaltsdauer <sup>2)</sup>		Mittlere Auslastung der angebotenen Betten <sup>3)</sup>
		ausländischer Gäste	Veränderung <sup>1)</sup>	aller Gäste	ausländischer Gäste	
<b>554 000</b>	<b>Kreis Borken</b>	<b>29 661</b>	<b>-3,8</b>	<b>2,7</b>	<b>3,0</b>	<b>18,3</b>
554 004	Ahaus, Stadt	2 584	-23,7	2,7	4,5	17,3
554 008	Bocholt, Stadt	3 049	-31,1	2,5	3,9	16,7
554 012	Borken, Stadt	3 855	-2,2	3,3	7,5	12,1
554 016	Gescher, Stadt	186	-47,0	2,1	1,6	19,2
554 020	Gronau (Westf.), Stadt	7 114	-17,8	2,7	3,7	26,9
554 024	Heek	449	+158,0	2,5	2,5	11,5
554 028	Heiden	32	-70,9	3,4	4,0	12,4
554 032	Isselburg, Stadt	725	-61,5	2,1	2,4	18,4
554 036	Legden	4 180	+217,4	2,4	1,2	23,4
554 040	Raesfeld	.	.	.	.	.
554 044	Reken	3 388	+120,3	3,6	8,8	18,2
554 048	Rhede, Stadt	620	-5,5	2,0	2,7	17,8
554 052	Schöppingen	896	+225,8	2,7	9,0	14,5
554 056	Stadtlohn, Stadt	.	.	.	.	.
554 060	Südlohn	836	+11,5	2,2	2,5	23,0
554 064	Velen, Stadt	1 138	-45,3	3,6	1,9	14,0
554 068	Vreden, Stadt	499	-9,8	2,4	2,6	23,4
<b>558 000</b>	<b>Kreis Coesfeld</b>	<b>14 129</b>	<b>+27,3</b>	<b>2,5</b>	<b>4,1</b>	<b>14,9</b>
558 004	Ascheberg	464	-66,9	2,0	1,8	16,1
558 008	Billerbeck, Stadt	1 018	-39,8	2,2	5,5	11,6
558 012	Coesfeld, Stadt	658	-29,6	1,8	2,0	16,4
558 016	Dülmen, Stadt	6 583	+139,6	2,8	13,4	29,9
558 020	Havixbeck	212	+3,9	5,8	5,3	29,4
558 024	Lüdinghausen, Stadt	572	-65,7	2,3	2,1	24,7
558 028	Nordkirchen	34	-39,3	3,5	1,5	6,3
558 032	Nottuln	467	-1,7	2,7	2,8	13,6
558 036	Olfen, Stadt	72	-59,1	2,6	1,9	22,2
558 040	Rosendahl	844	+185,1	1,5	1,0	10,1
558 044	Senden	3 205	+121,0	2,3	4,2	18,4
<b>562 000</b>	<b>Kreis Recklinghausen</b>	<b>25 815</b>	<b>-12,6</b>	<b>2,8</b>	<b>3,6</b>	<b>22,9</b>
562 004	Castrop-Rauxel, Stadt	990	-55,8	2,3	3,1	12,3
562 008	Datteln, Stadt	336	-24,5	2,7	2,4	26,2
562 012	Dorsten, Stadt	7 175	+94,5	3,3	5,9	27,7
562 014	Gladbeck, Stadt	.	.	.	.	.
562 016	Haltern am See, Stadt	443	-65,3	2,4	2,0	14,3
562 020	Herten, Stadt	1 549	+58,9	2,7	3,8	22,7
562 024	Marl, Stadt	4 642	+186,9	2,4	3,0	21,3
562 028	Oer-Erkenschwick, Stadt	3 003	+124,4	5,1	10,8	22,3
562 032	Recklinghausen, Stadt	3 856	-48,9	3,0	3,1	37,6
562 036	Waltrop, Stadt	.	.	.	.	.
<b>566 000</b>	<b>Kreis Steinfurt</b>	<b>44 950</b>	<b>+25,1</b>	<b>3,3</b>	<b>6,7</b>	<b>23,8</b>
566 004	Altenberge	144	x	1,6	10,3	22,8
566 008	Emsdetten, Stadt	1 581	-50,0	2,2	10,0	13,8
566 012	Greven, Stadt	1 720	-3,2	2,6	2,8	22,8
566 016	Hörstel, Stadt	4 495	+45,4	3,3	8,4	23,8
566 020	Hopsten	.	.	.	.	.
566 024	Horstmar, Stadt	4 775	x	10,8	28,8	45,2
566 028	Ibbenbüren, Stadt	1 252	-37,8	1,7	1,7	16,3
566 032	Ladbergen	871	+0,8	2,0	1,4	17,3
566 036	Laer	.	.	.	.	.
566 040	Lengerich, Stadt	1 008	+2,9	3,1	4,4	16,7
566 044	Lienen	5 970	+2,6	6,3	13,3	29,9
566 048	Lotte	.	.	.	.	.
566 052	Metelen	.	.	.	.	.
566 056	Mettingen	725	-13,6	6,9	4,1	34,9
566 060	Neuenkirchen	.	.	.	.	.
566 064	Nordwalde	.	.	2,0	.	5,7
566 068	Ochtrup, Stadt	93	-49,2	2,0	1,6	15,5
566 072	Recke	116	-26,1	4,5	1,4	20,0
566 076	Rheine, Stadt	3 214	-25,5	2,9	2,6	26,3
566 080	Saerbeck	415	+40,2	3,3	3,1	18,0
566 084	Steinfurt, Stadt	1 578	+10,8	3,0	12,1	17,3
566 088	Tecklenburg, Stadt	8 996	+132,6	5,6	14,7	39,4
566 092	Westerkappeln	347	-31,0	3,8	5,4	25,8
566 096	Wettringen	6 867	+12,4	3,6	12,4	40,8

Anmerkungen Seite 44

## Noch: 3.1 Leistung der Beherbergungsstätten nach Verwaltungsbezirken

Januar bis Juli 2021

Amtliche Schlüsselnummer	Verwaltungsbezirk	Ankünfte				Übernachtungen	
		aller Gäste	Veränderung <sup>1)</sup>	ausländischer Gäste	Veränderung <sup>1)</sup>	aller Gäste	Veränderung <sup>1)</sup>
<b>570 000</b>	<b>Kreis Warendorf</b>	<b>46 742</b>	<b>-11,6</b>	<b>2 920</b>	<b>-38,4</b>	<b>172 262</b>	<b>-5,8</b>
570 004	Ahlen, Stadt	3 735	-16,0	311	-22,6	9 277	-9,6
570 008	Beckum, Stadt	2 582	-24,4	247	-53,7	7 402	-21,9
570 012	Beelen	960	+11,0	283	+137,8	2 545	+1,5
570 016	Drensteinfurt, Stadt	1 782	-5,4	113	+31,4	2 784	-0,9
570 020	Ennigerloh, Stadt	2 664	-21,4	226	-46,9	5 961	-22,2
570 024	Everswinkel	1 569	+7,2	38	-5,0	4 934	+17,8
570 028	Oelde, Stadt	2 796	-44,9	284	-69,7	5 511	-67,1
570 032	Ostbevern	3 720	-12,3	227	-66,5	6 979	-8,5
570 036	Sassenberg, Stadt	7 957	+31,3	217	-22,2	27 042	+25,0
570 040	Sendenhorst, Stadt	4 151	-7,0	195	-27,0	41 122	+5,3
570 044	Telgte, Stadt	5 115	-3,8	224	-23,5	31 490	+0,5
570 048	Wadersloh	538	-55,4	46	+2,2	2 283	-39,2
570 052	Warendorf, Stadt	9 173	-16,9	509	-19,7	24 932	-3,5
<b>500 000</b>	<b>Reg.-Bez. Münster</b>	<b>484 629</b>	<b>-28,8</b>	<b>42 495</b>	<b>-35,7</b>	<b>1 391 903</b>	<b>-18,7</b>
<b>711 000</b>	<b>Kreisfreie Stadt Bielefeld</b>	<b>55 808</b>	<b>-44,4</b>	<b>5 899</b>	<b>-59,7</b>	<b>125 079</b>	<b>-34,7</b>
<b>754 000</b>	<b>Kreis Gütersloh</b>	<b>51 606</b>	<b>-29,9</b>	<b>4 134</b>	<b>-51,2</b>	<b>149 885</b>	<b>-15,8</b>
754 004	Borgholzhausen, Stadt	-	-100,0	-	-	-	-100,0
754 008	Gütersloh, Stadt	10 539	-40,6	1 460	-48,0	45 546	-20,9
754 012	Halle (Westf.), Stadt	6 339	-27,7	485	-24,2	16 542	-5,0
754 016	Harsewinkel, Stadt	3 879	-45,4	296	-81,2	10 142	-33,1
754 020	Herzebrock-Clarholz	1 289	-16,2	101	-47,7	3 685	+10,7
754 024	Langenberg	114	-73,5	-	-100,0	404	-60,1
754 028	Rheda-Wiedenbrück, Stadt	8 629	-35,1	498	-50,3	18 776	-22,5
754 032	Rietberg, Stadt	6 175	+6,6	465	+54,0	11 863	+19,7
754 036	Schloß Holte-Stukenbrock, Stadt	7 022	-10,4	435	+6,6	20 997	-5,6
754 040	Steinhagen	1 179	-57,6	-	-100,0	1 818	-54,6
754 044	Verl, Stadt	2 288	+37,1	140	-35,8	4 211	+21,7
754 048	Versmold, Stadt	3 311	-17,5	114	+2,7	13 943	-5,7
754 052	Werther (Westf.), Stadt	842	-68,1	140	-81,1	1 958	-60,4
<b>758 000</b>	<b>Kreis Herford</b>	<b>21 847</b>	<b>-26,4</b>	<b>2 180</b>	<b>-3,9</b>	<b>124 327</b>	<b>-14,2</b>
758 004	Bünde, Stadt	1 790	-40,1	107	-58,7	5 686	-28,2
758 008	Enger, Stadt	-	-	-	-	-	-
758 012	Herford, Stadt	7 285	-5,3	1 327	+75,5	18 047	-8,3
758 016	Hiddenhausen	3 831	+5,7	157	-48,7	7 455	+21,6
758 020	Kirchlengern	.	.	.	.	.	.
758 024	Löhne, Stadt	.	.	.	.	.	.
758 028	Rödinghausen	1 008	-68,1	88	+166,7	4 705	-45,9
758 032	Spenge, Stadt	1 052	-20,2	22	+214,3	3 533	-21,1
758 036	Vlotho, Stadt	4 186	-49,8	413	-49,7	31 851	-43,3
<b>762 000</b>	<b>Kreis Höxter</b>	<b>60 347</b>	<b>-31,5</b>	<b>3 427</b>	<b>-20,6</b>	<b>369 416</b>	<b>-12,9</b>
762 004	Bad Driburg, Stadt	18 799	-37,2	337	-45,6	261 863	-2,4
762 008	Beverungen, Stadt	7 350	-27,9	269	-35,2	18 166	-21,4
762 012	Borgentreich, Stadt	.	.	.	.	.	.
762 016	Brakel, Stadt	1 761	-34,3	99	-62,9	5 127	-30,5
762 020	Höxter, Stadt	16 680	-24,6	930	-9,2	45 900	-32,3
762 024	Marienmünster, Stadt	.	.	.	.	.	.
762 028	Nieheim, Stadt	1 107	-51,7	421	-3,0	6 455	-40,3
762 032	Steinheim, Stadt	2 673	-1,7	99	-15,4	5 870	+3,9
762 036	Warburg, Stadt	9 025	-30,9	864	+12,5	18 020	-34,6
762 040	Willebadessen, Stadt	2 019	-47,7	378	-37,4	5 574	-44,2
<b>766 000</b>	<b>Kreis Lippe</b>	<b>97 623</b>	<b>-29,1</b>	<b>4 910</b>	<b>-44,4</b>	<b>545 621</b>	<b>-9,3</b>
766 004	Augustdorf	.	.	.	.	.	.
766 008	Bad Salzuflen, Stadt	32 404	-34,1	2 040	-42,8	282 422	-6,0
766 012	Barntrup, Stadt	.	.	.	.	.	.
766 016	Blomberg, Stadt	384	-81,9	42	-54,3	891	-90,5
766 020	Detmold, Stadt	8 947	-43,8	484	-52,3	18 786	-37,3
766 024	Dörentrup	2 127	-40,9	45	-60,2	6 717	-36,7
766 028	Extertal	4 611	+7,4	236	-19,5	15 462	+14,1
766 032	Horn-Bad Meinberg, Stadt	14 345	-41,5	741	-41,5	107 166	-11,2

Anmerkungen Seite 44

## Noch: 3.1 Leistung der Beherbergungsstätten nach Verwaltungsbezirken

Januar bis Juli 2021

Amtliche Schlüsselnummer	Verwaltungsbezirk	Übernachtungen		Mittlere Aufenthaltsdauer <sup>2)</sup>		Mittlere Auslastung der angebotenen Betten <sup>3)</sup>
		ausländischer Gäste	Veränderung <sup>1)</sup>	aller Gäste	ausländischer Gäste	
<b>570 000</b>	<b>Kreis Warendorf</b>	<b>9 223</b>	<b>-52,7</b>	<b>3,7</b>	<b>3,2</b>	<b>24,0</b>
570 004	Ahlen, Stadt	1 233	-30,3	2,5	4,0	15,0
570 008	Beckum, Stadt	665	-57,7	2,9	2,7	13,9
570 012	Beelen	802	+78,6	2,7	2,8	21,6
570 016	Drensteinfurt, Stadt	282	+25,3	1,6	2,5	13,4
570 020	Ennigerloh, Stadt	420	-59,3	2,2	1,9	19,4
570 024	Everswinkel	82	+3,8	3,1	2,2	23,4
570 028	Oelde, Stadt	732	-91,1	2,0	2,6	11,3
570 032	Ostbevern	287	-79,3	1,9	1,3	11,4
570 036	Sassenberg, Stadt	828	-22,8	3,4	3,8	20,1
570 040	Sendenhorst, Stadt	482	-12,8	9,9	2,5	59,0
570 044	Telgte, Stadt	663	+33,4	6,2	3,0	51,5
570 048	Wadersloh	745	+0,3	4,2	16,2	16,8
570 052	Warendorf, Stadt	2 002	+6,4	2,7	3,9	17,5
<b>500 000</b>	<b>Reg.-Bez. Münster</b>	<b>153 506</b>	<b>-7,4</b>	<b>2,9</b>	<b>3,6</b>	<b>19,6</b>
<b>711 000</b>	<b>Kreisfreie Stadt Bielefeld</b>	<b>21 470</b>	<b>-34,5</b>	<b>2,2</b>	<b>3,6</b>	<b>17,7</b>
<b>754 000</b>	<b>Kreis Gütersloh</b>	<b>11 404</b>	<b>-42,6</b>	<b>2,9</b>	<b>2,8</b>	<b>18,4</b>
754 004	Borgholzhausen, Stadt	-	-	-	-	-
754 008	Gütersloh, Stadt	3 810	-44,0	4,3	2,6	23,7
754 012	Halle (Westf.), Stadt	1 578	+18,9	2,6	3,3	20,8
754 016	Harsewinkel, Stadt	1 512	-58,0	2,6	5,1	10,8
754 020	Herzebrock-Clarholz	370	-32,0	2,9	3,7	15,7
754 024	Langenberg	6	-96,0	3,5	-	15,0
754 028	Rheda-Wiedenbrück, Stadt	1 124	-66,6	2,2	2,3	18,0
754 032	Rietberg, Stadt	966	+60,7	1,9	2,1	21,4
754 036	Schloß Holte-Stukenbrock, Stadt	1 026	+29,5	3,0	2,4	18,2
754 040	Steinhagen	-	-100,0	1,5	-	8,6
754 044	Verl, Stadt	238	-33,3	1,8	1,7	19,8
754 048	Versmold, Stadt	386	+23,3	4,2	3,4	7,8
754 052	Werther (Westf.), Stadt	388	-64,1	2,3	2,8	9,6
<b>758 000</b>	<b>Kreis Herford</b>	<b>8 106</b>	<b>+33,9</b>	<b>5,7</b>	<b>3,7</b>	<b>25,8</b>
758 004	Bünde, Stadt	664	-22,0	3,2	6,2	15,7
758 008	Enger, Stadt	-	-	-	-	-
758 012	Herford, Stadt	4 038	+102,1	2,5	3,0	23,6
758 016	Hiddenhausen	314	-39,5	1,9	2,0	16,5
758 020	Kirchlengern	.	.	.	.	.
758 024	Löhne, Stadt	.	.	.	.	.
758 028	Rödinghausen	1 466	+348,3	4,7	16,7	8,2
758 032	Spenge, Stadt	57	+200,0	3,4	2,6	9,8
758 036	Vlotho, Stadt	979	-47,9	7,6	2,4	20,7
<b>762 000</b>	<b>Kreis Höxter</b>	<b>14 366</b>	<b>-11,1</b>	<b>6,1</b>	<b>4,2</b>	<b>30,8</b>
762 004	Bad Driburg, Stadt	1 312	-18,2	13,9	3,9	51,7
762 008	Beverungen, Stadt	1 768	+68,7	2,5	6,6	13,4
762 012	Borgentreich, Stadt	.	.	.	.	.
762 016	Brakel, Stadt	474	-60,6	2,9	4,8	8,1
762 020	Höxter, Stadt	3 137	+14,3	2,8	3,4	23,6
762 024	Mariemünster, Stadt	.	.	.	.	.
762 028	Nieheim, Stadt	3 630	-21,7	5,8	8,6	6,9
762 032	Steinheim, Stadt	446	+8,0	2,2	4,5	23,3
762 036	Warburg, Stadt	2 235	-14,9	2,0	2,6	10,2
762 040	Willebadessen, Stadt	1 230	-26,3	2,8	3,3	12,4
<b>766 000</b>	<b>Kreis Lippe</b>	<b>20 759</b>	<b>-28,1</b>	<b>5,6</b>	<b>4,2</b>	<b>27,6</b>
766 004	Augustdorf	.	.	.	.	.
766 008	Bad Salzuflen, Stadt	4 262	-43,3	8,7	2,1	37,3
766 012	Barntrup, Stadt	.	.	.	.	.
766 016	Blomberg, Stadt	214	-23,8	2,3	5,1	6,3
766 020	Detmold, Stadt	981	-49,5	2,1	2,0	12,6
766 024	Dörentrup	320	-42,9	3,2	7,1	13,1
766 028	Extertal	912	+14,6	3,4	3,9	24,2
766 032	Horn-Bad Meinberg, Stadt	7 409	+12,0	7,5	10,0	26,0

Anmerkungen Seite 44



## Noch: 3.1 Leistung der Beherbergungsstätten nach Verwaltungsbezirken

Januar bis Juli 2021

Amtliche Schlüsselnummer	Verwaltungsbezirk	Ankünfte				Übernachtungen	
		aller Gäste	Veränderung <sup>1)</sup>	ausländischer Gäste	Veränderung <sup>1)</sup>	aller Gäste	Veränderung <sup>1)</sup>
	<b>Noch: Kreis Lippe</b>						
766 036	Kalletal	.	.	.	.	.	.
766 040	Lage, Stadt	1 808	-24,3	74	-21,3	6 550	-12,5
766 044	Lemgo, Stadt	3 747	-35,0	134	-73,0	6 525	-36,2
766 048	Leopoldshöhe	757	-6,1	35	-28,6	2 289	+5,1
766 052	Lügde, Stadt	2 151	-18,7	75	-41,9	4 615	-15,1
766 056	Oerlinghausen, Stadt	827	-54,9	6	-76,0	2 282	-46,7
766 060	Schieder-Schwalenberg, Stadt	6 671	+11,7	238	-54,9	15 872	+15,7
766 064	Schlangen	-	-	-	-	-	-
<b>770 000</b>	<b>Kreis Minden-Lübbecke</b>	<b>68 578</b>	<b>-32,8</b>	<b>3 428</b>	<b>-52,3</b>	<b>549 990</b>	<b>-11,9</b>
770 004	Bad Oeynhausen, Stadt	25 974	-34,2	747	-46,3	403 715	-8,0
770 008	Espelkamp, Stadt	2 291	-43,3	150	-68,0	5 238	-44,4
770 012	Hille	1 223	-45,4	34	-73,2	3 782	-43,5
770 016	Hüllhorst	.	.	.	.	.	.
770 020	Lübbecke, Stadt	.	.	.	.	.	.
770 024	Minden, Stadt	15 394	-29,4	603	-71,5	27 752	-21,9
770 028	Petershagen, Stadt	4 880	-44,9	178	-63,8	30 871	-36,0
770 032	Porta Westfalica, Stadt	4 569	-37,0	167	-17,3	9 603	-24,2
770 036	Preußisch-Oldendorf, Stadt	4 717	-18,0	305	-2,6	43 616	+3,1
770 040	Rahden, Stadt	1 999	-13,3	159	+18,7	6 111	-15,7
770 044	Stemwede	3 874	-28,1	258	+10,7	11 546	-15,5
<b>774 000</b>	<b>Kreis Paderborn</b>	<b>64 400</b>	<b>-39,7</b>	<b>4 569</b>	<b>-58,0</b>	<b>288 888</b>	<b>-24,3</b>
774 004	Altenbeken	.	.	.	.	.	.
774 008	Bad Lippspringe, Stadt	10 138	-58,4	143	-78,4	118 301	-25,1
774 012	Borchen	2 456	-30,0	51	-67,7	19 213	-5,1
774 016	Büren, Stadt	3 203	-49,6	445	-63,7	9 987	-29,5
774 020	Delbrück, Stadt	3 487	-26,4	318	-56,6	9 800	+12,4
774 024	Hövelhof	6 604	+13,3	476	-29,8	17 019	+18,5
774 028	Lichtenau, Stadt	.	.	.	.	.	.
774 032	Paderborn, Stadt	33 718	-35,5	2 658	-41,4	68 372	-33,3
774 036	Salzkotten, Stadt	.	.	.	.	.	.
774 040	Bad Wünnenberg, Stadt	3 876	-53,2	431	-84,7	44 413	-27,2
<b>700 000</b>	<b>Reg.-Bez. Detmold</b>	<b>420 209</b>	<b>-34,2</b>	<b>28 547</b>	<b>-49,6</b>	<b>2 153 206</b>	<b>-15,4</b>
	<b>Kreisfreie Städte</b>						
<b>911 000</b>	<b>Bochum</b>	<b>27 985</b>	<b>-65,0</b>	<b>3 045</b>	<b>-69,2</b>	<b>89 983</b>	<b>-43,2</b>
<b>913 000</b>	<b>Dortmund</b>	<b>125 544</b>	<b>-45,2</b>	<b>18 153</b>	<b>-57,3</b>	<b>256 018</b>	<b>-39,1</b>
<b>914 000</b>	<b>Hagen</b>	<b>14 542</b>	<b>-53,3</b>	<b>1 416</b>	<b>-57,9</b>	<b>72 808</b>	<b>-24,8</b>
<b>915 000</b>	<b>Hamm</b>	<b>22 601</b>	<b>-40,3</b>	<b>2 321</b>	<b>-32,5</b>	<b>50 031</b>	<b>-22,1</b>
<b>916 000</b>	<b>Herne</b>	<b>11 529</b>	<b>-26,2</b>	<b>349</b>	<b>-56,6</b>	<b>20 332</b>	<b>-35,3</b>
<b>954 000</b>	<b>Ennepe-Ruhr-Kreis</b>	<b>34 665</b>	<b>-42,3</b>	<b>1 975</b>	<b>-51,4</b>	<b>145 514</b>	<b>-27,1</b>
954 004	Breckerfeld, Stadt	.	.	.	.	.	.
954 008	Ennepetal, Stadt	2 090	-6,1	172	+115,0	34 226	+14,4
954 012	Gevelsberg, Stadt	1 948	-36,0	46	-64,6	3 807	-31,5
954 016	Hattingen, Stadt	9 506	-49,3	290	-63,6	61 080	-30,8
954 020	Herdecke, Stadt	.	.	.	.	.	.
954 024	Schwelm, Stadt	2 682	-46,7	131	-69,7	3 977	-54,2
954 028	Sprockhövel, Stadt	3 355	-48,3	262	-58,9	8 052	-44,7
954 032	Wetter (Ruhr), Stadt	1 948	-39,8	56	-63,4	2 573	-48,7
954 036	Witten, Stadt	6 683	-37,6	466	-49,5	17 589	-30,1
<b>958 000</b>	<b>Hochsauerlandkreis</b>	<b>202 463</b>	<b>-57,4</b>	<b>17 186</b>	<b>-86,0</b>	<b>847 743</b>	<b>-46,8</b>
958 004	Arnsberg, Stadt	18 058	-32,5	916	-53,2	56 012	-23,2
958 008	Bestwig	6 223	-49,0	244	-81,6	26 081	-21,1
958 012	Brilon, Stadt	12 683	-33,2	1 218	-51,0	59 549	-20,9
958 016	Eslohe (Sauerland)	7 466	-42,1	213	-58,2	30 181	-42,3
958 020	Hallenberg, Stadt	4 852	-53,8	532	-74,9	12 409	-51,1
958 024	Marsberg, Stadt	2 436	-34,3	68	-84,4	7 142	-15,5
958 028	Medebach, Stadt	38 256	-51,4	1 839	-92,1	179 518	-42,8
958 032	Meschede, Stadt	11 806	-56,9	793	-75,6	32 131	-65,0
958 036	Olsberg, Stadt	7 448	-63,5	582	-88,2	24 293	-52,2
958 040	Schmallenberg, Stadt	32 159	-57,1	2 382	-80,9	190 409	-35,3
958 044	Sundern (Sauerland), Stadt	16 931	-49,6	890	-46,2	53 502	-34,5
958 048	Winterberg, Stadt	44 145	-71,6	7 509	-89,0	176 516	-64,3

Anmerkungen Seite 44

## Noch: 3.1 Leistung der Beherbergungsstätten nach Verwaltungsbezirken

Januar bis Juli 2021

Amtliche Schlüsselnummer	Verwaltungsbezirk	Übernachtungen		Mittlere Aufenthaltsdauer <sup>2)</sup>		Mittlere Auslastung der angebotenen Betten <sup>3)</sup>
		ausländischer Gäste	Veränderung <sup>1)</sup>	aller Gäste	ausländischer Gäste	
	<b>Noch: Kreis Lippe</b>					
766 036	Kalletal	.	.	.	.	.
766 040	Lage, Stadt	965	+17,1	3,6	13,0	23,2
766 044	Lemgo, Stadt	237	-83,2	1,7	1,8	14,2
766 048	Leopoldshöhe	54	-72,3	3,0	1,5	38,5
766 052	Lügde, Stadt	205	-49,3	2,1	2,7	7,7
766 056	Oerlinghausen, Stadt	6	-83,3	2,8	1,0	10,2
766 060	Schieder-Schwalenberg, Stadt	656	-49,0	2,4	2,8	13,6
766 064	Schlangen	-	-	-	-	-
<b>770 000</b>	<b>Kreis Minden-Lübbecke</b>	<b>11 954</b>	<b>-16,8</b>	<b>8,0</b>	<b>3,5</b>	<b>42,8</b>
770 004	Bad Oeynhausen, Stadt	1 534	-19,6	15,5	2,1	61,5
770 008	Espelkamp, Stadt	392	-65,6	2,3	2,6	12,9
770 012	Hille	91	-75,3	3,1	2,7	16,0
770 016	Hüllhorst	.	.	.	.	.
770 020	Lübbecke, Stadt	.	.	.	.	.
770 024	Minden, Stadt	1 218	-63,8	1,8	2,0	18,3
770 028	Petershagen, Stadt	365	-69,2	6,3	2,1	27,1
770 032	Porta Westfalica, Stadt	461	+11,9	2,1	2,8	8,6
770 036	Preußisch-Oldendorf, Stadt	2 514	+39,0	9,2	8,2	37,4
770 040	Rahden, Stadt	810	+169,1	3,1	5,1	22,3
770 044	Stemwede	2 539	+442,5	3,0	9,8	20,1
<b>774 000</b>	<b>Kreis Paderborn</b>	<b>16 822</b>	<b>-42,4</b>	<b>4,5</b>	<b>3,7</b>	<b>28,4</b>
774 004	Altenbeken	.	.	.	.	.
774 008	Bad Lippspringe, Stadt	912	-52,9	11,7	6,4	46,2
774 012	Borchen	350	-45,1	7,8	6,9	36,0
774 016	Büren, Stadt	3 603	+30,0	3,1	8,1	17,3
774 020	Delbrück, Stadt	562	-63,1	2,8	1,8	26,8
774 024	Hövelhof	2 085	-15,9	2,6	4,4	23,3
774 028	Lichtenau, Stadt	.	.	.	.	.
774 032	Paderborn, Stadt	5 185	-45,5	2,0	2,0	15,3
774 036	Salzkotten, Stadt	.	.	.	.	.
774 040	Bad Wünnenberg, Stadt	3 994	-60,8	11,5	9,3	54,0
<b>700 000</b>	<b>Reg.-Bez. Detmold</b>	<b>104 881</b>	<b>-28,8</b>	<b>5,1</b>	<b>3,7</b>	<b>28,9</b>
	<b>Kreisfreie Städte</b>					
<b>911 000</b>	<b>Bochum</b>	<b>9 093</b>	<b>-50,8</b>	<b>3,2</b>	<b>3,0</b>	<b>16,5</b>
<b>913 000</b>	<b>Dortmund</b>	<b>35 050</b>	<b>-52,8</b>	<b>2,0</b>	<b>1,9</b>	<b>17,9</b>
<b>914 000</b>	<b>Hagen</b>	<b>7 614</b>	<b>-17,8</b>	<b>5,0</b>	<b>5,4</b>	<b>25,3</b>
<b>915 000</b>	<b>Hamm</b>	<b>5 315</b>	<b>-4,3</b>	<b>2,2</b>	<b>2,3</b>	<b>19,9</b>
<b>916 000</b>	<b>Herne</b>	<b>1 246</b>	<b>-20,2</b>	<b>1,8</b>	<b>3,6</b>	<b>17,9</b>
<b>954 000</b>	<b>Ennepe-Ruhr-Kreis</b>	<b>4 806</b>	<b>-46,2</b>	<b>4,2</b>	<b>2,4</b>	<b>23,8</b>
954 004	Breckerfeld, Stadt	.	.	.	.	.
954 008	Ennepetal, Stadt	384	+163,0	16,4	2,2	70,9
954 012	Gevelsberg, Stadt	78	-62,5	2,0	1,7	15,6
954 016	Hattingen, Stadt	687	-70,0	6,4	2,4	29,9
954 020	Herdecke, Stadt	.	.	.	.	.
954 024	Schwelm, Stadt	146	-78,9	1,5	1,1	9,5
954 028	Sprockhövel, Stadt	601	-34,2	2,4	2,3	12,7
954 032	Wetter (Ruhr), Stadt	74	-80,7	1,3	1,3	13,4
954 036	Witten, Stadt	1 372	-30,8	2,6	2,9	15,4
<b>958 000</b>	<b>Hochsauerlandkreis</b>	<b>71 075</b>	<b>-83,1</b>	<b>4,2</b>	<b>4,1</b>	<b>19,6</b>
958 004	Arnsberg, Stadt	2 816	-35,3	3,1	3,1	19,1
958 008	Bestwig	1 210	-75,9	4,2	5,0	19,8
958 012	Brilon, Stadt	3 532	-49,2	4,7	2,9	25,0
958 016	Eslohe (Sauerland)	890	-48,6	4,0	4,2	19,9
958 020	Hallenberg, Stadt	1 995	-63,7	2,6	3,8	16,8
958 024	Marsberg, Stadt	141	-89,9	2,9	2,1	13,5
958 028	Medebach, Stadt	11 039	-89,0	4,7	6,0	33,3
958 032	Meschede, Stadt	2 340	-79,3	2,7	3,0	11,8
958 036	Olsberg, Stadt	1 975	-82,3	3,3	3,4	9,9
958 040	Schmallenberg, Stadt	7 589	-80,6	5,9	3,2	29,9
958 044	Sundern (Sauerland), Stadt	5 213	+12,6	3,2	5,9	17,6
958 048	Winterberg, Stadt	32 335	-85,9	4,0	4,3	12,4

Anmerkungen Seite 44



## Noch: 3.1 Leistung der Beherbergungsstätten nach Verwaltungsbezirken

Januar bis Juli 2021

Amtliche Schlüsselnummer	Verwaltungsbezirk	Ankünfte				Übernachtungen	
		aller Gäste	Veränderung <sup>1)</sup>	ausländischer Gäste	Veränderung <sup>1)</sup>	aller Gäste	Veränderung <sup>1)</sup>
<b>962 000</b>	<b>Märkischer Kreis</b>	<b>38 772</b>	<b>-36,4</b>	<b>2 939</b>	<b>-45,6</b>	<b>96 239</b>	<b>-23,8</b>
962 004	Altena, Stadt	1 389	-54,0	37	-83,3	4 671	-36,0
962 008	Balve, Stadt	3 210	-35,8	415	-23,1	12 129	-16,4
962 012	Halver, Stadt	.	.	.	.	.	.
962 016	Hemer, Stadt	642	-20,8	1	-98,0	1 565	+13,3
962 020	Herscheid	.	.	.	.	.	.
962 024	Iserlohn, Stadt	9 829	-32,6	688	-37,6	19 566	-24,8
962 028	Kierspe, Stadt	.	.	.	.	.	.
962 032	Lüdenscheid, Stadt	10 435	-35,2	898	-58,3	24 862	-11,0
962 036	Meinerzhagen, Stadt	2 259	-57,9	110	-25,2	7 716	-40,6
962 040	Menden (Sauerland), Stadt	1 698	-56,9	93	-54,6	3 894	-52,0
962 044	Nachrodt-Wiblingwerde	621	-76,1	34	-65,3	1 960	-56,0
962 048	Neuenrade, Stadt	2 894	-25,7	268	-1,5	7 021	-15,3
962 052	Plettenberg, Stadt	3 966	+16,6	203	-44,8	7 043	-20,9
962 056	Schalksmühle	-	-	-	-	-	-
962 060	Werdohl, Stadt	782	-6,5	37	-56,5	3 270	+4,7
<b>966 000</b>	<b>Kreis Olpe</b>	<b>44 496</b>	<b>-43,1</b>	<b>3 785</b>	<b>-68,0</b>	<b>128 207</b>	<b>-35,0</b>
966 004	Attendorn, Stadt	11 610	-42,0	1 061	-40,6	29 666	-30,0
966 008	Drolshagen, Stadt	6 578	-30,3	467	-38,1	18 237	-15,4
966 012	Finnentrop	1 664	-30,4	82	-69,5	4 442	-33,9
966 016	Kirchhundem	2 043	-57,0	122	-72,5	6 340	-47,4
966 020	LenneStadt, Stadt	8 922	-56,4	1 238	-78,1	30 923	-47,7
966 024	Olpe, Stadt	12 205	-29,1	658	-73,0	34 708	-26,0
966 028	Wenden	1 474	-63,0	157	-66,7	3 891	-54,4
<b>970 000</b>	<b>Kreis Siegen-Wittgenstein</b>	<b>50 312</b>	<b>-30,0</b>	<b>4 654</b>	<b>-64,4</b>	<b>265 266</b>	<b>-6,9</b>
970 004	Bad Berleburg, Stadt	6 779	-30,2	347	-62,8	124 457	+14,0
970 008	Burbach	7 682	+112,3	219	-30,0	32 557	+15,0
970 012	Erndtebrück	.	.	.	.	.	.
970 016	Freudenberg, Stadt	3 436	-28,5	282	-59,6	6 507	-18,9
970 020	Hilchenbach, Stadt	3 261	-32,1	123	-66,9	40 666	-9,8
970 024	Kreuztal, Stadt	1 292	-27,7	93	-62,3	3 301	-28,1
970 028	Bad Laasphe, Stadt	4 489	-63,3	995	-82,8	10 091	-66,0
970 032	Netphen, Stadt	2 145	-29,0	221	-42,4	5 526	-8,8
970 036	Neunkirchen	.	.	.	.	.	.
970 040	Siegen, Stadt	15 642	-37,5	1 922	-51,3	27 843	-30,3
970 044	Wilnsdorf	4 231	-17,8	317	+4,6	9 156	-5,1
<b>974 000</b>	<b>Kreis Soest</b>	<b>98 439</b>	<b>-29,2</b>	<b>4 933</b>	<b>-45,5</b>	<b>591 712</b>	<b>-9,0</b>
974 004	Anröchte	.	.	.	.	.	.
974 008	Bad Sassendorf	21 184	-26,7	359	-46,3	231 006	-0,6
974 012	Ense	.	.	.	.	.	.
974 016	Erwitte, Stadt	10 506	-30,9	372	-52,3	69 904	-15,1
974 020	Geseke, Stadt	5 047	-26,9	456	-22,4	9 249	-8,5
974 024	Lippetal	1 313	-6,1	175	+105,9	3 600	+9,1
974 028	Lippstadt, Stadt	15 056	-33,9	766	-57,0	92 845	-19,0
974 032	Möhnesee	16 042	-15,4	489	-47,4	82 790	+1,2
974 036	Rüthen, Stadt	2 837	-44,9	148	-71,7	10 302	-19,7
974 040	Soest, Stadt	14 692	-37,3	1 496	-36,4	29 377	-30,1
974 044	Warstein, Stadt	3 630	-32,9	325	-60,1	33 580	-10,2
974 048	Welter	.	.	.	.	.	.
974 052	Werl, Stadt	5 651	-24,5	216	-50,5	9 366	-21,5
974 056	Wickede (Ruhr)	1 296	-18,5	5	-70,6	16 003	-9,3
<b>978 000</b>	<b>Kreis Unna</b>	<b>39 518</b>	<b>-35,0</b>	<b>4 423</b>	<b>-27,9</b>	<b>98 536</b>	<b>-27,8</b>
978 004	Bergkamen, Stadt	.	.	.	.	.	.
978 008	Bönen	-	-	-	-	-	-
978 012	Fröndenberg/Ruhr, Stadt	2 044	-41,7	122	-51,0	3 455	-30,7
978 016	Holzwickede	.	.	.	.	.	.
978 020	Kamen, Stadt	6 487	-40,7	463	-63,6	17 080	-42,5
978 024	Lünen, Stadt	6 820	-23,7	705	-11,5	16 193	+1,4
978 028	Schwerte, Stadt	2 077	-73,6	114	-46,0	3 704	-69,8
978 032	Selm, Stadt	3 959	-8,1	69	-31,0	12 150	-33,2
978 036	Unna, Stadt	4 626	-35,0	480	-29,5	12 515	-20,1
978 040	Werne, Stadt	7 678	-20,6	679	-17,7	22 879	-13,9
<b>900 000</b>	<b>Reg.-Bez. Arnsberg</b>	<b>710 866</b>	<b>-47,0</b>	<b>65 179</b>	<b>-71,9</b>	<b>2 662 389</b>	<b>-32,8</b>
	<b>Nordrhein-Westfalen</b>	<b>3 645 694</b>	<b>-44,7</b>	<b>423 893</b>	<b>-64,5</b>	<b>11 414 792</b>	<b>-31,2</b>

Anmerkungen Seite 44

## Noch: 3.1 Leistung der Beherbergungsstätten nach Verwaltungsbezirken

Januar bis Juli 2021

Amtliche Schlüsselnummer	Verwaltungsbezirk	Übernachtungen		Mittlere Aufenthaltsdauer <sup>2)</sup>		Mittlere Auslastung der angebotenen Betten <sup>3)</sup>
		ausländischer Gäste	Veränderung <sup>1)</sup>	aller Gäste	ausländischer Gäste	
<b>962 000</b>	<b>Märkischer Kreis</b>	<b>14 005</b>	<b>-14,4</b>	<b>2,5</b>	<b>4,8</b>	<b>15,2</b>
962 004	Altena, Stadt	253	-51,2	3,4	6,8	12,9
962 008	Balve, Stadt	6 045	+24,6	3,8	14,6	17,1
962 012	Halver, Stadt	.	.	.	.	.
962 016	Hemer, Stadt	7	-89,1	2,4	7,0	6,6
962 020	Herscheid	.	.	.	.	.
962 024	Iserlohn, Stadt	1 727	-18,6	2,0	2,5	19,0
962 028	Kierspe, Stadt	.	.	.	.	.
962 032	Lüdenscheid, Stadt	1 949	-54,3	2,4	2,2	16,2
962 036	Meinerzhagen, Stadt	742	+66,7	3,4	6,7	12,5
962 040	Menden (Sauerland), Stadt	181	-72,5	2,3	1,9	11,1
962 044	Nachrodt-Wiblingwerde	258	+6,6	3,2	7,6	5,2
962 048	Neuenrade, Stadt	854	+3,0	2,4	3,2	20,2
962 052	Plettenberg, Stadt	798	-36,8	1,8	3,9	18,9
962 056	Schalksmühle	-	-	-	-	-
962 060	Werdohl, Stadt	778	+52,8	4,2	21,0	18,1
<b>966 000</b>	<b>Kreis Olpe</b>	<b>13 829</b>	<b>-57,9</b>	<b>2,9</b>	<b>3,7</b>	<b>12,4</b>
966 004	Attendorn, Stadt	4 272	-3,4	2,6	4,0	12,3
966 008	Drolshagen, Stadt	1 338	-12,6	2,8	2,9	14,8
966 012	Finnentrop	309	-56,6	2,7	3,8	11,7
966 016	Kirchhundem	374	-75,3	3,1	3,1	9,4
966 020	Lennestadt, Stadt	5 253	-70,0	3,5	4,2	14,2
966 024	Olpe, Stadt	1 571	-71,4	2,8	2,4	10,1
966 028	Wenden	712	-57,2	2,6	4,5	13,2
<b>970 000</b>	<b>Kreis Siegen-Wittgenstein</b>	<b>13 057</b>	<b>-56,3</b>	<b>5,3</b>	<b>2,8</b>	<b>30,6</b>
970 004	Bad Berleburg, Stadt	2 329	-25,4	18,4	6,7	57,7
970 008	Burbach	2 236	+65,9	4,2	10,2	30,8
970 012	Erndtebrück	.	.	.	.	.
970 016	Freudenberg, Stadt	583	-46,6	1,9	2,1	14,6
970 020	Hilchenbach, Stadt	314	-67,2	12,5	2,6	44,0
970 024	Kreuztal, Stadt	195	-74,3	2,6	2,1	18,5
970 028	Bad Laasphe, Stadt	2 910	-80,5	2,2	2,9	11,8
970 032	Netphen, Stadt	522	-21,5	2,6	2,4	13,3
970 036	Neunkirchen	.	.	.	.	.
970 040	Siegen, Stadt	3 097	-49,1	1,8	1,6	16,4
970 044	Wilnsdorf	548	+13,5	2,2	1,7	11,8
<b>974 000</b>	<b>Kreis Soest</b>	<b>19 375</b>	<b>-28,2</b>	<b>6,0</b>	<b>3,9</b>	<b>35,1</b>
974 004	Anröchte	.	.	.	.	.
974 008	Bad Sassendorf	1 032	-32,1	10,9	2,9	58,0
974 012	Ense	.	.	.	.	.
974 016	Erwitte, Stadt	1 689	-32,3	6,7	4,5	43,4
974 020	Geseke, Stadt	679	-20,0	1,8	1,5	4,7
974 024	Lippetal	365	+100,5	2,7	2,1	12,7
974 028	Lippstadt, Stadt	2 302	-38,2	6,2	3,0	33,0
974 032	Möhnesee	1 944	-0,3	5,2	4,0	38,5
974 036	Rüthen, Stadt	292	-80,3	3,6	2,0	16,2
974 040	Soest, Stadt	4 604	-28,9	2,0	3,1	15,6
974 044	Warstein, Stadt	3 734	-46,1	9,3	11,5	32,7
974 048	Welver	.	.	.	.	.
974 052	Werl, Stadt	1 477	+32,7	1,7	6,8	28,2
974 056	Wickede (Ruhr)	73	+21,7	12,3	14,6	57,8
<b>978 000</b>	<b>Kreis Unna</b>	<b>9 148</b>	<b>-10,9</b>	<b>2,5</b>	<b>2,1</b>	<b>14,6</b>
978 004	Bergkamen, Stadt	.	.	.	.	.
978 008	Bönen	-	-	-	-	-
978 012	Fröndenberg/Ruhr, Stadt	276	-32,2	1,7	2,3	11,5
978 016	Holzwickede	.	.	.	.	.
978 020	Kamen, Stadt	614	-75,7	2,6	1,3	15,2
978 024	Lünen, Stadt	1 781	+54,6	2,4	2,5	14,1
978 028	Schwerte, Stadt	303	-3,5	1,8	2,7	9,6
978 032	Selm, Stadt	95	-47,2	3,1	1,4	5,4
978 036	Unna, Stadt	1 854	+39,2	2,7	3,9	12,9
978 040	Werne, Stadt	1 821	-11,5	3,0	2,7	26,8
<b>900 000</b>	<b>Reg.-Bez. Arnsberg</b>	<b>203 613</b>	<b>-68,9</b>	<b>3,7</b>	<b>3,1</b>	<b>21,6</b>
	<b>Nordrhein-Westfalen</b>	<b>1 147 773</b>	<b>-57,2</b>	<b>3,1</b>	<b>2,7</b>	<b>19,2</b>

Anmerkungen Seite 44

## 3.2 Leistung der Beherbergungsstätten nach Gemeindegruppen und Betriebsarten

Januar bis Juli 2021

Gemeindegruppe Betriebsart	Ankünfte				Übernachtungen	
	aller Gäste	Veränderung <sup>1)</sup>	ausländischer Gäste	Veränderung <sup>1)</sup>	aller Gäste	Veränderung <sup>1)</sup>
<b>Mineral-, Moor-, Sole- und Thermalbäder</b>	<b>227 471</b>	<b>-39,1</b>	<b>20 767</b>	<b>-56,8</b>	<b>1 793 401</b>	<b>-12,3</b>
Hotels	109 406	-42,4	14 732	-54,6	222 733	-36,6
Gasthöfe	.	.	.	.	.	.
Pensionen	14 369	-29,4	774	-29,2	60 192	-20,0
Hotels garnis	24 433	-56,4	3 667	-68,5	58 583	-50,4
Erholungs-, Ferien-, Schulungsheime	.	.	.	.	.	.
Ferienhäuser, -wohnungen, -zentren	1 951	-14,6	504	+53,2	19 033	-4,8
Hütten, Jugendherbergen u. Ä.	1 249	-75,9	117	-84,7	3 522	-67,3
Vorsorge- und Reha-Kliniken	57 826	-3,7	56	-12,5	1 365 708	+0,6
Campingplätze	9 992	-48,3	761	-46,6	32 701	-36,0
<b>Heilklimatische Kurorte</b>	<b>51 346</b>	<b>-69,6</b>	<b>8 033</b>	<b>-88,3</b>	<b>266 246</b>	<b>-56,0</b>
Hotels	18 784	-74,1	3 668	-86,6	45 144	-73,1
Gasthöfe	.	.	.	.	.	.
Pensionen	3 498	-59,7	354	-88,9	8 453	-62,1
Hotels garnis	.	.	.	.	.	.
Erholungs-, Ferien-, Schulungsheime	2 653	-71,7	151	-87,8	14 859	-50,1
Ferienhäuser, -wohnungen, -zentren	14 819	-74,1	3 349	-89,8	76 672	-68,9
Hütten, Jugendherbergen u. Ä.	.	.	.	.	.	.
Vorsorge- und Reha-Kliniken	3 779	+3,9	-	-	101 198	+8,1
Campingplätze	.	.	.	.	.	.
<b>Kneippkurorte</b>	<b>58 707</b>	<b>-39,1</b>	<b>3 656</b>	<b>-69,2</b>	<b>212 375</b>	<b>-24,2</b>
Hotels	.	.	.	.	.	.
Gasthöfe	.	.	.	.	.	.
Pensionen	2 120	-42,9	205	-64,8	6 843	-27,7
Hotels garnis	6 016	-51,0	260	-69,2	12 731	-48,1
Erholungs-, Ferien-, Schulungsheime	843	-73,3	-	-	4 133	-55,0
Ferienhäuser, -wohnungen, -zentren	3 917	-53,9	340	-79,2	19 152	-46,6
Hütten, Jugendherbergen u. Ä.	3 501	-51,1	42	-80,4	9 179	-42,8
Vorsorge- und Reha-Kliniken	.	.	.	.	.	.
Campingplätze	16 648	+7,1	647	-39,0	45 754	-1,1
<b>Kneippheilkurorte</b>	<b>50 271</b>	<b>-57,2</b>	<b>4 326</b>	<b>-81,2</b>	<b>376 659</b>	<b>-28,2</b>
Hotels	.	.	.	.	.	.
Gasthöfe	4 422	-49,8	288	-81,8	13 342	-46,0
Pensionen	2 189	-43,6	206	-79,6	7 985	-40,0
Hotels garnis	.	.	.	.	.	.
Erholungs-, Ferien-, Schulungsheime	.	.	.	.	.	.
Ferienhäuser, -wohnungen, -zentren	7 157	-42,8	291	-76,3	42 282	-29,0
Hütten, Jugendherbergen u. Ä.	.	.	.	.	.	.
Vorsorge- und Reha-Kliniken	.	.	.	.	.	.
Campingplätze	.	.	.	.	.	.
<b>Heilbäder zusammen</b>	<b>387 795</b>	<b>-48,7</b>	<b>36 782</b>	<b>-75,7</b>	<b>2 648 681</b>	<b>-23,3</b>
Hotels	176 051	-52,5	23 803	-72,0	396 753	-49,1
Gasthöfe	9 188	-54,7	527	-85,3	26 306	-49,9
Pensionen	22 176	-39,5	1 539	-73,9	83 473	-30,6
Hotels garnis	34 494	-54,4	4 235	-69,6	79 803	-49,5
Erholungs-, Ferien-, Schulungsheime	12 645	-67,8	247	-84,1	55 563	-54,6
Ferienhäuser, -wohnungen, -zentren	27 844	-65,4	4 484	-87,6	157 139	-56,6
Hütten, Jugendherbergen u. Ä.	5 640	-68,0	159	-87,3	15 211	-61,2
Vorsorge- und Reha-Kliniken	69 070	-1,9	61	-18,7	1 747 713	+2,8
Campingplätze	30 687	-32,1	1 727	-60,4	86 720	-28,1

Anmerkungen Seite 44

## Noch: 3.2 Leistung der Beherbergungsstätten nach Gemeindegruppen und Betriebsarten

Januar bis Juli 2021

Gemeindegruppe Betriebsart	Übernachtungen		Mittlere Aufenthaltsdauer <sup>2)</sup>		Mittlere Auslastung der angebotenen Betten <sup>3)</sup>
	ausländischer Gäste	Veränderung <sup>1)</sup>	aller Gäste	ausländischer Gäste	
<b>Mineral-, Moor-, Sole- und Thermalbäder</b>	<b>51 189</b>	<b>-48,9</b>	<b>7,9</b>	<b>2,5</b>	<b>39,3</b>
Hotels	25 153	-53,9	2,0	1,7	16,0
Gasthöfe	.	.	.	.	.
Pensionen	4 641	+3,8	4,2	6,0	18,7
Hotels garnis	8 392	-70,8	2,4	2,3	13,6
Erholungs-, Ferien-, Schulungsheime	.	.	.	.	.
Ferienhäuser, -wohnungen, -zentren	9 006	+58,3	9,8	17,9	27,5
Hütten, Jugendherbergen u. Ä.	281	-79,8	2,8	2,4	6,2
Vorsorge- und Reha-Kliniken	1 504	+30,4	23,6	26,9	71,1
Campingplätze	1 487	-42,8	3,3	2,0	.
<b>Heilklimatische Kurorte</b>	<b>36 199</b>	<b>-84,7</b>	<b>5,2</b>	<b>4,5</b>	<b>15,8</b>
Hotels	11 754	-83,1	2,4	3,2	10,2
Gasthöfe	.	.	.	.	.
Pensionen	955	-89,2	2,4	2,7	13,8
Hotels garnis	.	.	.	.	.
Erholungs-, Ferien-, Schulungsheime	624	-86,5	5,6	4,1	9,6
Ferienhäuser, -wohnungen, -zentren	21 362	-85,0	5,2	6,4	10,2
Hütten, Jugendherbergen u. Ä.	.	.	.	.	.
Vorsorge- und Reha-Kliniken	-	-	26,8	-	75,7
Campingplätze	.	.	.	.	.
<b>Kneippkurorte</b>	<b>17 933</b>	<b>-43,4</b>	<b>3,6</b>	<b>4,9</b>	<b>16,5</b>
Hotels	.	.	.	.	.
Gasthöfe	.	.	.	.	.
Pensionen	1 145	-12,3	3,2	5,6	16,1
Hotels garnis	495	-71,1	2,1	1,9	12,8
Erholungs-, Ferien-, Schulungsheime	-	-	4,9	-	5,8
Ferienhäuser, -wohnungen, -zentren	2 260	-67,9	4,9	6,6	11,9
Hütten, Jugendherbergen u. Ä.	208	-62,9	2,6	5,0	6,7
Vorsorge- und Reha-Kliniken	.	.	.	.	.
Campingplätze	1 811	-45,0	2,7	2,8	.
<b>Kneippheißbäder</b>	<b>17 179</b>	<b>-75,3</b>	<b>7,5</b>	<b>4,0</b>	<b>31,2</b>
Hotels	.	.	.	.	.
Gasthöfe	996	-76,3	3,0	3,5	15,3
Pensionen	1 122	-65,8	3,6	5,4	13,2
Hotels garnis	.	.	.	.	.
Erholungs-, Ferien-, Schulungsheime	.	.	.	.	.
Ferienhäuser, -wohnungen, -zentren	3 181	-36,8	5,9	10,9	25,5
Hütten, Jugendherbergen u. Ä.	.	.	.	.	.
Vorsorge- und Reha-Kliniken	.	.	.	.	.
Campingplätze	.	.	.	.	.
<b>Heilbäder zusammen</b>	<b>122 500</b>	<b>-72,0</b>	<b>6,8</b>	<b>3,3</b>	<b>30,7</b>
Hotels	59 800	-69,3	2,3	2,5	15,5
Gasthöfe	2 176	-77,1	2,9	4,1	14,0
Pensionen	7 863	-56,0	3,8	5,1	17,2
Hotels garnis	9 747	-71,2	2,3	2,3	13,8
Erholungs-, Ferien-, Schulungsheime	1 074	-82,6	4,4	4,3	7,9
Ferienhäuser, -wohnungen, -zentren	35 809	-77,7	5,6	8,0	13,7
Hütten, Jugendherbergen u. Ä.	489	-83,8	2,7	3,1	6,5
Vorsorge- und Reha-Kliniken	1 665	+22,3	25,3	27,3	72,1
Campingplätze	3 877	-62,0	2,8	2,2	.

Anmerkungen Seite 44

## Noch: 3.2 Leistung der Beherbergungsstätten nach Gemeindegruppen und Betriebsarten

Januar bis Juli 2021

Gemeindegruppe Betriebsart	Ankünfte				Übernachtungen	
	aller Gäste	Veränderung <sup>1)</sup>	ausländischer Gäste	Veränderung <sup>1)</sup>	aller Gäste	Veränderung <sup>1)</sup>
<b>Luftkurorte</b>	<b>102 214</b>	<b>-48,1</b>	<b>10 824</b>	<b>-64,4</b>	<b>345 601</b>	<b>-41,4</b>
Hotels	37 613	-47,2	5 219	-64,9	83 591	-44,4
Gasthöfe	.	.	.	.	.	.
Pensionen	7 004	-40,6	434	-38,8	23 096	-33,5
Hotels garnis	2 210	-40,8	314	-60,8	4 809	-38,0
Erholungs-, Ferien-, Schulungsheime	7 503	-66,6	18	-81,3	35 775	-49,4
Ferienhäuser, -wohnungen, -zentren	16 291	-40,8	2 632	-71,6	76 901	-37,6
Hütten, Jugendherbergen u. Ä.	6 017	-69,3	114	-81,8	22 178	-51,3
Vorsorge- und Reha-Kliniken	.	.	.	.	.	.
Campingplätze	16 562	-35,7	1 385	-50,8	42 018	-33,5
<b>Erholungsorte</b>	<b>148 169</b>	<b>-42,6</b>	<b>12 816</b>	<b>-63,4</b>	<b>528 218</b>	<b>-27,8</b>
Hotels	57 124	-41,6	6 478	-60,1	120 072	-35,1
Gasthöfe	.	.	.	.	.	.
Pensionen	4 492	-28,5	378	-33,8	17 949	-20,9
Hotels garnis	7 512	-44,4	850	-40,5	23 958	-25,7
Erholungs-, Ferien-, Schulungsheime	10 758	-64,9	125	-94,3	54 528	-35,7
Ferienhäuser, -wohnungen, -zentren	11 814	-41,0	1 699	-73,8	78 786	-21,8
Hütten, Jugendherbergen u. Ä.	9 581	-62,3	638	-12,1	30 253	-48,3
Vorsorge- und Reha-Kliniken	.	.	.	.	.	.
Campingplätze	39 619	-28,4	2 254	-65,1	110 419	-29,0
<b>Sonstige Gemeinden</b>	<b>3 007 516</b>	<b>-44,1</b>	<b>363 471</b>	<b>-62,7</b>	<b>7 892 292</b>	<b>-33,2</b>
Hotels	1 737 096	-44,5	241 784	-62,1	3 371 698	-37,8
Gasthöfe	47 718	-18,8	5 405	+6,9	116 341	-13,5
Pensionen	33 257	-30,2	4 021	-35,8	151 524	-4,9
Hotels garnis	756 282	-45,8	90 847	-65,0	1 631 264	-37,0
Erholungs-, Ferien-, Schulungsheime	105 704	-58,2	1 967	-53,4	494 082	-52,9
Ferienhäuser, -wohnungen, -zentren	76 132	-34,0	6 706	-75,6	425 951	-17,8
Hütten, Jugendherbergen u. Ä.	40 134	-69,4	2 747	-84,5	137 588	-52,2
Vorsorge- und Reha-Kliniken	35 867	+4,6	81	-20,6	1 029 046	+2,1
Campingplätze	175 326	-18,1	9 913	-40,9	534 798	-17,4
<b>Nordrhein-Westfalen</b>	<b>3 645 694</b>	<b>-44,7</b>	<b>423 893</b>	<b>-64,5</b>	<b>11 414 792</b>	<b>-31,2</b>
<b>Hotels</b>	<b>2 007 884</b>	<b>-45,3</b>	<b>277 284</b>	<b>-63,3</b>	<b>3 972 114</b>	<b>-39,3</b>
<b>Gasthöfe</b>	<b>68 413</b>	<b>-29,6</b>	<b>7 034</b>	<b>-34,4</b>	<b>168 684</b>	<b>-24,8</b>
<b>Pensionen</b>	<b>66 929</b>	<b>-34,6</b>	<b>6 372</b>	<b>-52,5</b>	<b>276 042</b>	<b>-18,1</b>
<b>Hotels garnis</b>	<b>800 498</b>	<b>-46,2</b>	<b>96 246</b>	<b>-65,0</b>	<b>1 739 834</b>	<b>-37,6</b>
<b>Erholungs-, Ferien-, Schulungsheime</b>	<b>136 610</b>	<b>-60,4</b>	<b>2 357</b>	<b>-70,8</b>	<b>639 948</b>	<b>-51,8</b>
<b>Ferienhäuser, -wohnungen, -zentren</b>	<b>132 081</b>	<b>-45,7</b>	<b>15 521</b>	<b>-80,4</b>	<b>738 777</b>	<b>-33,1</b>
<b>Hütten, Jugendherbergen u. Ä.</b>	<b>61 372</b>	<b>-68,3</b>	<b>3 658</b>	<b>-82,0</b>	<b>205 230</b>	<b>-52,4</b>
<b>Vorsorge- und Reha-Kliniken</b>	<b>109 713</b>	<b>-0,8</b>	<b>142</b>	<b>-21,1</b>	<b>2 900 208</b>	<b>+1,5</b>
<b>Campingplätze</b>	<b>262 194</b>	<b>-22,9</b>	<b>15 279</b>	<b>-49,8</b>	<b>773 955</b>	<b>-21,6</b>

Anmerkungen Seite 44

## Noch: 3.2 Leistung der Beherbergungsstätten nach Gemeindegruppen und Betriebsarten

Januar bis Juli 2021

Gemeindegruppe Betriebsart	Übernachtungen		Mittlere Aufenthaltsdauer <sup>2)</sup>		Mittlere Auslastung der angebotenen Betten <sup>3)</sup>
	ausländischer Gäste	Veränderung <sup>1)</sup>	aller Gäste	ausländischer Gäste	
<b>Luftkurorte</b>	<b>39 259</b>	<b>-57,5</b>	<b>3,4</b>	<b>3,6</b>	<b>15,7</b>
Hotels	13 090	-62,9	2,2	2,5	13,7
Gasthöfe	.	.	.	.	.
Pensionen	2 439	+22,9	3,3	5,6	18,2
Hotels garnis	628	-60,6	2,2	2,0	17,1
Erholungs-, Ferien-, Schulungsheime	61	-75,5	4,8	3,4	12,0
Ferienhäuser, -wohnungen, -zentren	16 737	-61,4	4,7	6,4	17,9
Hütten, Jugendherbergen u. Ä.	1 030	-36,9	3,7	9,0	11,7
Vorsorge- und Reha-Kliniken	.	.	.	.	.
Campingplätze	2 823	-50,2	2,5	2,0	.
<b>Erholungsorte</b>	<b>62 067</b>	<b>-44,7</b>	<b>3,6</b>	<b>4,8</b>	<b>17,5</b>
Hotels	15 576	-53,6	2,1	2,4	13,2
Gasthöfe	.	.	.	.	.
Pensionen	2 977	-9,4	4,0	7,9	17,3
Hotels garnis	8 759	+25,2	3,2	10,3	17,4
Erholungs-, Ferien-, Schulungsheime	698	-78,0	5,1	5,6	12,7
Ferienhäuser, -wohnungen, -zentren	23 247	-46,3	6,7	13,7	22,8
Hütten, Jugendherbergen u. Ä.	3 973	+15,5	3,2	6,2	11,5
Vorsorge- und Reha-Kliniken	.	.	.	.	.
Campingplätze	5 919	-63,9	2,8	2,6	.
<b>Sonstige Gemeinden</b>	<b>923 947</b>	<b>-54,7</b>	<b>2,6</b>	<b>2,5</b>	<b>17,3</b>
Hotels	484 302	-58,8	1,9	2,0	14,6
Gasthöfe	16 248	-15,5	2,4	3,0	14,5
Pensionen	44 120	+30,6	4,6	11,0	23,2
Hotels garnis	227 985	-57,5	2,2	2,5	16,8
Erholungs-, Ferien-, Schulungsheime	29 353	-12,3	4,7	14,9	11,1
Ferienhäuser, -wohnungen, -zentren	79 695	-47,3	5,6	11,9	34,5
Hütten, Jugendherbergen u. Ä.	11 900	-70,9	3,4	4,3	9,9
Vorsorge- und Reha-Kliniken	4 646	-13,1	28,7	57,4	83,4
Campingplätze	25 698	-44,0	3,1	2,6	.
<b>Nordrhein-Westfalen</b>	<b>1 147 773</b>	<b>-57,2</b>	<b>3,1</b>	<b>2,7</b>	<b>19,2</b>
<b>Hotels</b>	<b>572 768</b>	<b>-60,2</b>	<b>2,0</b>	<b>2,1</b>	<b>14,6</b>
<b>Gasthöfe</b>	<b>21 793</b>	<b>-34,2</b>	<b>2,5</b>	<b>3,1</b>	<b>14,3</b>
<b>Pensionen</b>	<b>57 399</b>	<b>+0,8</b>	<b>4,1</b>	<b>9,0</b>	<b>20,1</b>
<b>Hotels garnis</b>	<b>247 119</b>	<b>-57,3</b>	<b>2,2</b>	<b>2,6</b>	<b>16,6</b>
<b>Erholungs-, Ferien-, Schulungsheime</b>	<b>31 186</b>	<b>-27,6</b>	<b>4,7</b>	<b>13,2</b>	<b>10,9</b>
<b>Ferienhäuser, -wohnungen, -zentren</b>	<b>155 488</b>	<b>-61,0</b>	<b>5,6</b>	<b>10,0</b>	<b>23,4</b>
<b>Hütten, Jugendherbergen u. Ä.</b>	<b>17 392</b>	<b>-64,5</b>	<b>3,3</b>	<b>4,8</b>	<b>9,8</b>
<b>Vorsorge- und Reha-Kliniken</b>	<b>6 311</b>	<b>-7,1</b>	<b>26,4</b>	<b>44,4</b>	<b>74,2</b>
<b>Campingplätze</b>	<b>38 317</b>	<b>-51,0</b>	<b>3,0</b>	<b>2,5</b>	<b>.</b>

Anmerkungen Seite 44

## 3.3 Leistung der Beherbergungsstätten nach Reisegebieten und Betriebsarten

Januar bis Juli 2021

Reisegebiet Betriebsart	Ankünfte				Übernachtungen	
	aller Gäste	Veränderung <sup>1)</sup>	ausländischer Gäste	Veränderung <sup>1)</sup>	aller Gäste	Veränderung <sup>1)</sup>
<b>Eifel und Region Aachen</b>	<b>211 025</b>	<b>-46,5</b>	<b>31 914</b>	<b>-62,2</b>	<b>597 875</b>	<b>-39,2</b>
Hotels	93 945	-40,3	17 913	-55,9	184 259	-34,1
Gasthöfe	.	.	.	.	.	.
Pensionen	.	.	.	.	.	.
Hotels garnis	43 724	-49,9	6 148	-63,8	97 327	-43,2
Erholungs-, Ferien-, Schulungsheime	9 619	-58,9	233	-46,1	39 607	-48,2
Ferienhäuser, -wohnungen, -zentren	.	.	.	.	.	.
Hütten, Jugendherbergen u. Ä.	7 055	-69,8	436	-74,3	21 972	-60,7
Vorsorge- und Reha-Kliniken	.	.	.	.	.	.
Campingplätze	26 126	-49,7	2 496	-70,2	72 597	-44,3
<b>Niederrhein</b>	<b>401 891</b>	<b>-36,4</b>	<b>42 465</b>	<b>-59,9</b>	<b>1 137 915</b>	<b>-22,3</b>
Hotels	227 870	-37,2	29 094	-61,5	430 079	-30,3
Gasthöfe	.	.	.	.	.	.
Pensionen	7 275	-27,8	695	-25,8	21 657	-16,9
Hotels garnis	72 725	-33,3	7 032	-54,4	175 378	-20,8
Erholungs-, Ferien-, Schulungsheime	13 013	-54,7	145	-93,7	50 883	-42,5
Ferienhäuser, -wohnungen, -zentren	8 377	-27,3	746	-46,9	45 596	-19,1
Hütten, Jugendherbergen u. Ä.	9 119	-65,9	282	-76,1	29 732	-50,1
Vorsorge- und Reha-Kliniken	7 724	+20,4	31	+6,9	226 730	+16,0
Campingplätze	.	.	.	.	.	.
<b>Münsterland</b>	<b>383 041</b>	<b>-26,5</b>	<b>32 984</b>	<b>-29,9</b>	<b>1 071 710</b>	<b>-19,7</b>
Hotels	210 431	-27,7	17 982	-43,0	437 914	-18,3
Gasthöfe	.	.	.	.	.	.
Pensionen	.	.	.	.	.	.
Hotels garnis	51 527	-29,8	6 899	-3,7	101 459	-21,6
Erholungs-, Ferien-, Schulungsheime	22 039	-57,1	413	-25,3	99 869	-60,6
Ferienhäuser, -wohnungen, -zentren	15 560	+6,4	1 393	-2,8	86 159	+28,5
Hütten, Jugendherbergen u. Ä.	6 150	-61,4	293	-40,9	18 484	-44,2
Vorsorge- und Reha-Kliniken	4 955	+10,9	2	+100,0	108 332	+7,1
Campingplätze	53 324	+4,9	2 326	-34,5	158 179	+1,3
<b>Teutoburger Wald</b>	<b>420 209</b>	<b>-34,2</b>	<b>28 547</b>	<b>-49,6</b>	<b>2 153 206</b>	<b>-15,4</b>
Hotels	206 832	-38,8	16 607	-56,8	449 888	-32,3
Gasthöfe	10 343	-26,2	650	+2,5	26 142	-8,5
Pensionen	19 554	-25,8	1 104	-0,6	74 092	-14,5
Hotels garnis	55 870	-34,7	5 486	-49,6	117 852	-27,0
Erholungs-, Ferien-, Schulungsheime	13 967	-63,7	268	-29,8	55 211	-52,4
Ferienhäuser, -wohnungen, -zentren	6 785	-25,3	1 239	-0,6	51 177	-12,5
Hütten, Jugendherbergen u. Ä.	5 624	-63,0	272	-49,3	24 252	-39,4
Vorsorge- und Reha-Kliniken	47 681	-5,0	41	+7,9	1 183 168	-1,3
Campingplätze	53 553	-12,5	2 880	-14,3	171 424	-10,9
<b>Sauerland</b>	<b>384 170</b>	<b>-49,0</b>	<b>28 843</b>	<b>-80,6</b>	<b>1 663 901</b>	<b>-35,2</b>
Hotels	152 868	-53,8	15 352	-77,1	358 157	-49,9
Gasthöfe	.	.	.	.	.	.
Pensionen	18 069	-48,6	1 306	-78,2	65 111	-40,9
Hotels garnis	.	.	.	.	.	.
Erholungs-, Ferien-, Schulungsheime	.	.	.	.	.	.
Ferienhäuser, -wohnungen, -zentren	69 759	-56,5	6 134	-89,6	347 863	-48,7
Hütten, Jugendherbergen u. Ä.	.	.	.	.	.	.
Vorsorge- und Reha-Kliniken	18 663	-0,1	2	-66,7	503 151	+6,6
Campingplätze	41 051	-29,5	1 870	-63,3	135 030	-35,3
<b>Siegerland-Wittgenstein</b>	<b>50 312</b>	<b>-30,0</b>	<b>4 654</b>	<b>-64,4</b>	<b>265 266</b>	<b>-6,9</b>
Hotels	29 521	-41,2	3 922	-66,3	57 933	-36,2
Gasthöfe	2 033	-38,3	111	-63,4	4 232	-38,3
Pensionen	1 436	-13,7	95	-28,6	6 242	+1,1
Hotels garnis	.	.	.	.	.	.
Erholungs-, Ferien-, Schulungsheime	1 995	-64,4	48	-73,2	7 122	-53,3
Ferienhäuser, -wohnungen, -zentren	343	-43,4	122	-4,7	2 134	-10,8
Hütten, Jugendherbergen u. Ä.	.	.	.	.	.	.
Vorsorge- und Reha-Kliniken	4 454	+20,0	5	-28,6	145 999	+11,9
Campingplätze	.	.	.	.	.	.

Anmerkungen Seite 44



## Noch: 3.3 Leistung der Beherbergungsstätten nach Reisegebieten und Betriebsarten

Januar bis Juli 2021

Reisegebiet Betriebsart	Übernachtungen		Mittlere Aufenthaltsdauer <sup>2)</sup>		Mittlere Auslastung der angebotenen Betten <sup>3)</sup>
	ausländischer Gäste	Veränderung <sup>1)</sup>	aller Gäste	ausländischer Gäste	
<b>Eifel und Region Aachen</b>	<b>82 710</b>	<b>-60,5</b>	<b>2,8</b>	<b>2,6</b>	<b>15,5</b>
Hotels	33 752	-51,3	2,0	1,9	16,1
Gasthöfe	.	.	.	.	.
Pensionen	.	.	.	.	.
Hotels garnis	13 849	-64,1	2,2	2,3	14,5
Erholungs-, Ferien-, Schulungsheime	993	-5,8	4,1	4,3	7,6
Ferienhäuser, -wohnungen, -zentren	.	.	.	.	.
Hütten, Jugendherbergen u. Ä.	1 990	-52,3	3,1	4,6	7,7
Vorsorge- und Reha-Kliniken	.	.	.	.	.
Campingplätze	5 732	-72,2	2,8	2,3	.
<b>Niederrhein</b>	<b>113 530</b>	<b>-48,3</b>	<b>2,8</b>	<b>2,7</b>	<b>19,4</b>
Hotels	62 828	-53,4	1,9	2,2	14,6
Gasthöfe	.	.	.	.	.
Pensionen	2 328	-32,3	3,0	3,3	17,8
Hotels garnis	27 029	-30,1	2,4	3,8	20,0
Erholungs-, Ferien-, Schulungsheime	477	-85,5	3,9	3,3	12,9
Ferienhäuser, -wohnungen, -zentren	8 488	-40,3	5,4	11,4	25,5
Hütten, Jugendherbergen u. Ä.	1 611	-50,5	3,3	5,7	12,1
Vorsorge- und Reha-Kliniken	1 415	-21,4	29,4	45,6	92,5
Campingplätze	.	.	.	.	.
<b>Münsterland</b>	<b>118 350</b>	<b>-3,7</b>	<b>2,8</b>	<b>3,6</b>	<b>18,7</b>
Hotels	56 494	-24,6	2,1	3,1	18,9
Gasthöfe	.	.	.	.	.
Pensionen	.	.	.	.	.
Hotels garnis	14 218	+3,0	2,0	2,1	19,4
Erholungs-, Ferien-, Schulungsheime	1 215	+15,5	4,5	2,9	8,1
Ferienhäuser, -wohnungen, -zentren	23 845	+85,4	5,5	17,1	35,4
Hütten, Jugendherbergen u. Ä.	1 598	-10,0	3,0	5,5	15,9
Vorsorge- und Reha-Kliniken	38	+81,0	21,9	19,0	78,0
Campingplätze	6 374	-25,3	3,0	2,7	.
<b>Teutoburger Wald</b>	<b>104 881</b>	<b>-28,8</b>	<b>5,1</b>	<b>3,7</b>	<b>28,9</b>
Hotels	40 628	-50,1	2,2	2,4	16,8
Gasthöfe	4 666	+78,0	2,5	7,2	13,8
Pensionen	8 013	+65,2	3,8	7,3	17,3
Hotels garnis	14 578	-38,0	2,1	2,7	16,9
Erholungs-, Ferien-, Schulungsheime	778	-51,8	4,0	2,9	8,7
Ferienhäuser, -wohnungen, -zentren	18 968	+43,5	7,5	15,3	21,9
Hütten, Jugendherbergen u. Ä.	6 073	-16,4	4,3	22,3	10,7
Vorsorge- und Reha-Kliniken	1 214	+63,4	24,8	29,6	67,3
Campingplätze	9 963	-17,6	3,2	3,5	.
<b>Sauerland</b>	<b>118 284</b>	<b>-76,2</b>	<b>4,3</b>	<b>4,1</b>	<b>22,0</b>
Hotels	43 085	-74,6	2,3	2,8	14,6
Gasthöfe	.	.	.	.	.
Pensionen	6 345	-64,0	3,6	4,9	17,4
Hotels garnis	.	.	.	.	.
Erholungs-, Ferien-, Schulungsheime	.	.	.	.	.
Ferienhäuser, -wohnungen, -zentren	50 002	-80,8	5,0	8,2	20,6
Hütten, Jugendherbergen u. Ä.	.	.	.	.	.
Vorsorge- und Reha-Kliniken	64	-54,0	27,0	32,0	76,9
Campingplätze	4 655	-72,0	3,3	2,5	.
<b>Siegerland-Wittgenstein</b>	<b>13 057</b>	<b>-56,3</b>	<b>5,3</b>	<b>2,8</b>	<b>30,6</b>
Hotels	8 035	-67,3	2,0	2,0	15,6
Gasthöfe	246	-64,2	2,1	2,2	12,1
Pensionen	912	+60,6	4,3	9,6	18,5
Hotels garnis	.	.	.	.	.
Erholungs-, Ferien-, Schulungsheime	440	-56,3	3,6	9,2	6,0
Ferienhäuser, -wohnungen, -zentren	1 128	+13,8	6,2	9,2	17,2
Hütten, Jugendherbergen u. Ä.	.	.	.	.	.
Vorsorge- und Reha-Kliniken	161	+46,4	32,8	32,2	79,8
Campingplätze	.	.	.	.	.

Anmerkungen Seite 44

## Noch: 3.3 Leistung der Beherbergungsstätten nach Reisegebieten und Betriebsarten

Januar bis Juli 2021

Reisegebiet Betriebsart	Ankünfte				Übernachtungen	
	aller Gäste	Veränderung <sup>1)</sup>	ausländischer Gäste	Veränderung <sup>1)</sup>	aller Gäste	Veränderung <sup>1)</sup>
<b>Bergisches Land</b>	<b>92 035</b>	<b>-45,0</b>	<b>6 553</b>	<b>-66,1</b>	<b>402 464</b>	<b>-23,9</b>
Hotels	46 614	-47,2	4 593	-67,9	102 393	-38,5
Gasthöfe	.	.	.	.	.	.
Pensionen	601	-43,2	41	-10,9	4 545	-4,6
Hotels garnis	13 512	-29,1	1 299	-63,3	41 062	-14,0
Erholungs-, Ferien-, Schulungsheime	12 877	-60,3	378	-60,7	31 423	-54,7
Ferienhäuser, -wohnungen, -zentren	723	-53,6	47	-59,8	3 923	-31,9
Hütten, Jugendherbergen u. Ä.	3 154	-66,7	60	-40,6	9 924	-50,4
Vorsorge- und Reha-Kliniken	7 710	+1,0	26	-3,7	190 166	-2,0
Campingplätze	.	.	.	.	.	.
<b>Bonn und Rhein-Sieg-Kreis</b>	<b>218 086</b>	<b>-45,5</b>	<b>21 863</b>	<b>-57,8</b>	<b>541 887</b>	<b>-35,8</b>
Hotels	130 204	-45,9	12 606	-65,2	258 621	-39,5
Gasthöfe	3 369	-18,3	333	-10,5	9 327	-1,7
Pensionen	.	.	.	.	.	.
Hotels garnis	63 159	-34,7	7 725	-38,0	147 092	-25,8
Erholungs-, Ferien-, Schulungsheime	9 724	-75,1	239	-73,2	29 880	-69,9
Ferienhäuser, -wohnungen, -zentren	.	.	.	.	.	.
Hütten, Jugendherbergen u. Ä.	.	.	.	.	.	.
Vorsorge- und Reha-Kliniken	1 318	-7,5	2	-	48 031	-2,9
Campingplätze	.	.	.	.	.	.
<b>Köln und Rhein-Erft-Kreis</b>	<b>494 549</b>	<b>-53,4</b>	<b>89 843</b>	<b>-64,7</b>	<b>1 136 222</b>	<b>-46,5</b>
Hotels	301 943	-51,9	64 995	-60,1	547 093	-49,0
Gasthöfe	.	.	.	.	.	.
Pensionen	3 420	-49,4	1 262	-49,3	27 113	+22,1
Hotels garnis	154 291	-57,0	20 891	-72,5	318 686	-49,4
Erholungs-, Ferien-, Schulungsheime	11 478	+30,7	131	-15,5	83 762	-58,3
Ferienhäuser, -wohnungen, -zentren	3 400	+81,5	857	+24,0	33 426	+177,6
Hütten, Jugendherbergen u. Ä.	.	.	.	.	.	.
Vorsorge- und Reha-Kliniken	1 675	-9,2	8	-69,2	76 952	+2,7
Campingplätze	.	.	.	.	.	.
<b>Düsseldorf und Kreis Mettmann</b>	<b>397 746</b>	<b>-54,0</b>	<b>71 824</b>	<b>-72,4</b>	<b>739 839</b>	<b>-50,3</b>
Hotels	270 142	-50,1	55 503	-68,7	452 402	-48,3
Gasthöfe	.	.	.	.	.	.
Pensionen	346	-35,3	106	-44,5	843	-31,6
Hotels garnis	118 780	-60,8	15 595	-80,6	256 803	-53,9
Erholungs-, Ferien-, Schulungsheime	.	.	.	.	.	.
Ferienhäuser, -wohnungen, -zentren	.	.	.	.	.	.
Hütten, Jugendherbergen u. Ä.	2 853	-74,5	230	-87,5	9 680	-56,0
Vorsorge- und Reha-Kliniken	.	.	.	.	.	.
Campingplätze	3 781	+3,9	293	+30,2	10 104	-0,7
<b>Ruhrgebiet</b>	<b>534 997</b>	<b>-45,3</b>	<b>59 425</b>	<b>-56,8</b>	<b>1 530 932</b>	<b>-29,5</b>
Hotels	299 027	-47,7	34 697	-61,0	616 018	-37,1
Gasthöfe	3 098	-28,9	223	-31,6	7 997	-21,9
Pensionen	2 984	-37,6	289	+27,9	16 152	+0,3
Hotels garnis	172 820	-39,4	21 565	-51,1	352 152	-31,2
Erholungs-, Ferien-, Schulungsheime	15 977	-67,7	308	-20,8	117 813	-33,1
Ferienhäuser, -wohnungen, -zentren	5 695	+23,5	831	+30,0	43 190	+37,1
Hütten, Jugendherbergen u. Ä.	8 978	-63,4	924	-49,8	31 439	-48,4
Vorsorge- und Reha-Kliniken	10 889	-2,0	4	-50,0	307 566	-7,3
Campingplätze	15 529	-31,4	584	-41,4	38 605	-26,5
<b>Bergisches Städtedreieck</b>	<b>57 633</b>	<b>-46,4</b>	<b>4 978</b>	<b>-62,2</b>	<b>173 575</b>	<b>-32,8</b>
Hotels	38 487	-44,8	4 020	-59,8	77 357	-33,6
Gasthöfe	.	.	.	.	.	.
Pensionen	.	-100,0	.	.	.	-100,0
Hotels garnis	14 270	-42,8	890	-70,1	35 733	-31,2
Erholungs-, Ferien-, Schulungsheime	2 636	-71,8	18	-82,5	9 957	-78,0
Ferienhäuser, -wohnungen, -zentren	.	.	.	.	.	.
Hütten, Jugendherbergen u. Ä.	148	-89,7	41	-52,3	517	-81,1
Vorsorge- und Reha-Kliniken	.	.	.	.	.	.
Campingplätze	.	.	.	.	.	.
<b>Nordrhein-Westfalen</b>	<b>3 645 694</b>	<b>-44,7</b>	<b>423 893</b>	<b>-64,5</b>	<b>11 414 792</b>	<b>-31,2</b>
Hotels	2 007 884	-45,3	277 284	-63,3	3 972 114	-39,3
Gasthöfe	68 413	-29,6	7 034	-34,4	168 684	-24,8
Pensionen	66 929	-34,6	6 372	-52,5	276 042	-18,1
Hotels garnis	800 498	-46,2	96 246	-65,0	1 739 834	-37,6
Erholungs-, Ferien-, Schulungsheime	136 610	-60,4	2 357	-70,8	639 948	-51,8
Ferienhäuser, -wohnungen, -zentren	132 081	-45,7	15 521	-80,4	738 777	-33,1
Hütten, Jugendherbergen u. Ä.	61 372	-68,3	3 658	-82,0	205 230	-52,4
Vorsorge- und Reha-Kliniken	109 713	-0,8	142	-21,1	2 900 208	+1,5
Campingplätze	262 194	-22,9	15 279	-49,8	773 955	-21,6

Anmerkungen Seite 44

## Noch: 3.3 Leistung der Beherbergungsstätten nach Reisegebieten und Betriebsarten

Januar bis Juli 2021

Reisegebiet Betriebsart	Übernachtungen		Mittlere Aufenthaltsdauer <sup>2)</sup>		Mittlere Auslastung der angebotenen Betten <sup>3)</sup>
	ausländischer Gäste	Veränderung <sup>1)</sup>	aller Gäste	ausländischer Gäste	
<b>Bergisches Land</b>	<b>25 090</b>	<b>-45,9</b>	<b>4,4</b>	<b>3,8</b>	<b>21,3</b>
Hotels	12 836	-56,6	2,2	2,8	13,5
Gasthöfe	.	.	.	.	.
Pensionen	1 116	+40,7	7,6	27,2	27,1
Hotels garnis	5 009	-43,3	3,0	3,9	22,6
Erholungs-, Ferien-, Schulungsheime	2 063	-16,9	2,4	5,5	8,0
Ferienhäuser, -wohnungen, -zentren	806	-49,7	5,4	17,1	12,9
Hütten, Jugendherbergen u. Ä.	444	+89,7	3,1	7,4	6,9
Vorsorge- und Reha-Kliniken	2 361	+22,3	24,7	90,8	70,3
Campingplätze	.	.	.	.	.
<b>Bonn und Rhein-Sieg-Kreis</b>	<b>61 000</b>	<b>-47,5</b>	<b>2,5</b>	<b>2,8</b>	<b>16,1</b>
Hotels	27 690	-59,9	2,0	2,2	14,8
Gasthöfe	779	-35,8	2,8	2,3	14,8
Pensionen	.	.	.	.	.
Hotels garnis	21 600	-26,1	2,3	2,8	17,6
Erholungs-, Ferien-, Schulungsheime	824	-62,2	3,1	3,4	7,2
Ferienhäuser, -wohnungen, -zentren	.	.	.	.	.
Hütten, Jugendherbergen u. Ä.	.	.	.	.	.
Vorsorge- und Reha-Kliniken	38	+46,2	36,4	19,0	80,1
Campingplätze	.	.	.	.	.
<b>Köln und Rhein-Erft-Kreis</b>	<b>212 463</b>	<b>-58,9</b>	<b>2,3</b>	<b>2,4</b>	<b>15,7</b>
Hotels	109 519	-63,3	1,8	1,7	13,6
Gasthöfe	.	.	.	.	.
Pensionen	16 146	+24,4	7,9	12,8	50,4
Hotels garnis	52 092	-65,7	2,1	2,5	15,1
Erholungs-, Ferien-, Schulungsheime	20 028	-3,1	7,3	x	20,3
Ferienhäuser, -wohnungen, -zentren	10 515	+25,5	9,8	12,3	50,3
Hütten, Jugendherbergen u. Ä.	.	.	.	.	.
Vorsorge- und Reha-Kliniken	513	-50,1	45,9	64,1	92,6
Campingplätze	.	.	.	.	.
<b>Düsseldorf und Kreis Mettmann</b>	<b>135 668</b>	<b>-71,6</b>	<b>1,9</b>	<b>1,9</b>	<b>12,2</b>
Hotels	90 862	-69,6	1,7	1,6	11,6
Gasthöfe	.	.	.	.	.
Pensionen	196	-54,3	2,4	1,8	8,5
Hotels garnis	39 324	-76,5	2,2	2,5	13,9
Erholungs-, Ferien-, Schulungsheime	.	.	.	.	.
Ferienhäuser, -wohnungen, -zentren	.	.	.	.	.
Hütten, Jugendherbergen u. Ä.	702	-83,2	3,4	3,1	7,9
Vorsorge- und Reha-Kliniken	-	-	-	-	-
Campingplätze	735	+24,4	2,7	2,5	.
<b>Ruhrgebiet</b>	<b>151 707</b>	<b>-44,5</b>	<b>2,9</b>	<b>2,6</b>	<b>18,7</b>
Hotels	78 810	-53,4	2,1	2,3	14,1
Gasthöfe	464	-24,3	2,6	2,1	13,3
Pensionen	5 643	+326,5	5,4	19,5	30,3
Hotels garnis	48 433	-44,3	2,0	2,2	17,1
Erholungs-, Ferien-, Schulungsheime	3 407	+80,6	7,4	11,1	17,0
Ferienhäuser, -wohnungen, -zentren	10 548	+39,8	7,6	12,7	34,9
Hütten, Jugendherbergen u. Ä.	2 346	-31,6	3,5	2,5	10,7
Vorsorge- und Reha-Kliniken	62	-80,7	28,2	15,5	86,5
Campingplätze	1 994	-11,8	2,5	3,4	.
<b>Bergisches Städtedreieck</b>	<b>11 033</b>	<b>-55,8</b>	<b>3,0</b>	<b>2,2</b>	<b>16,7</b>
Hotels	8 229	-53,6	2,0	2,0	14,6
Gasthöfe	-	-	-	-	-
Pensionen	.	.	.	.	.
Hotels garnis	2 550	-61,4	2,5	2,9	14,0
Erholungs-, Ferien-, Schulungsheime	64	-73,7	3,8	3,6	6,1
Ferienhäuser, -wohnungen, -zentren	-	-	-	-	-
Hütten, Jugendherbergen u. Ä.	162	-21,0	3,5	4,0	2,9
Vorsorge- und Reha-Kliniken	.	.	.	.	.
Campingplätze	.	.	.	.	.
<b>Nordrhein-Westfalen</b>	<b>1 147 773</b>	<b>-57,2</b>	<b>3,1</b>	<b>2,7</b>	<b>19,2</b>
Hotels	572 768	-60,2	2,0	2,1	14,6
Gasthöfe	21 793	-34,2	2,5	3,1	14,3
Pensionen	57 399	+0,8	4,1	9,0	20,1
Hotels garnis	247 119	-57,3	2,2	2,6	16,6
Erholungs-, Ferien-, Schulungsheime	31 186	-27,6	4,7	13,2	10,9
Ferienhäuser, -wohnungen, -zentren	155 488	-61,0	5,6	10,0	23,4
Hütten, Jugendherbergen u. Ä.	17 392	-64,5	3,3	4,8	9,8
Vorsorge- und Reha-Kliniken	6 311	-7,1	26,4	44,4	74,2
Campingplätze	38 317	-51,0	3,0	2,5	.

Anmerkungen Seite 44

## 3.4 Leistung der Beherbergungsstätten nach Reisegebieten und Herkunftsländern

Januar bis Juli 2021

Reisegebiet Herkunftsland (ständiger Wohnsitz)	Ankünfte		Übernachtungen			Mittlere Aufenthalts- dauer <sup>3)</sup>
	aller Gäste	Verän- derung <sup>1)</sup>	aller Gäste	Verän- derung <sup>1)</sup>	Anteil <sup>2)</sup>	
<b>Eifel und Region Aachen</b>	<b>211 025</b>	<b>-46,5</b>	<b>597 875</b>	<b>-39,2</b>	<b>100</b>	<b>2,8</b>
<b>Bundesrepublik Deutschland</b>	<b>179 111</b>	<b>-42,3</b>	<b>515 165</b>	<b>-33,4</b>	<b>86,2</b>	<b>2,9</b>
<b>Ausland</b>	<b>31 914</b>	<b>-62,2</b>	<b>82 710</b>	<b>-60,5</b>	<b>13,8</b>	<b>2,6</b>
<b>Europa</b>	<b>27 525</b>	<b>-62,8</b>	<b>73 021</b>	<b>-60,5</b>	<b>88,3</b>	<b>2,7</b>
EU-Länder	25 370	-63,3	67 819	-60,7	82,0	2,7
Belgien	6 028	-66,6	14 189	-63,1	17,2	2,4
Bulgarien	80	-60,0	115	-73,7	0,1	1,4
Dänemark	573	-28,3	995	-54,7	1,2	1,7
Estland	21	-71,6	42	-54,3	0,1	2,0
Finnland	47	-83,0	88	-85,1	0,1	1,9
Frankreich	1 938	-58,6	3 347	-60,3	4,0	1,7
Griechenland	105	-47,5	193	-63,7	0,2	1,8
Republik Irland	161	-31,8	249	-22,4	0,3	1,5
Italien	791	-49,2	1 957	-56,9	2,4	2,5
Kroatien	117	-20,9	189	-50,8	0,2	1,6
Lettland	52	+13,0	96	+15,7	0,1	1,8
Litauen	70	-32,0	119	-78,7	0,1	1,7
Luxemburg	474	-54,6	1 001	-45,2	1,2	2,1
Malta	9	-84,2	65	-75,4	0,1	7,2
Niederlande	9 732	-68,1	30 617	-66,4	37,0	3,1
Österreich	916	-40,3	2 177	-34,3	2,6	2,4
Polen	1 502	-2,9	4 338	+9,1	5,2	2,9
Portugal	153	-87,7	601	-78,6	0,7	3,9
Rumänien	458	-29,5	2 755	+57,1	3,3	6,0
Schweden	175	-62,1	315	-53,1	0,4	1,8
Slowakische Republik	183	-22,8	565	+9,3	0,7	3,1
Slowenien	130	+41,3	528	+169,4	0,6	4,1
Spanien	442	-57,7	884	-56,5	1,1	2,0
Tschechische Republik	303	-15,1	534	-23,1	0,6	1,8
Ungarn	216	-16,0	500	-32,9	0,6	2,3
Vereinigtes Königreich	689	-81,1	1 346	-77,8	1,6	2,0
Zypern	5	-61,5	14	-39,1	-	2,8
Island	17	-83,2	32	-84,5	-	1,9
Norwegen	42	-76,7	99	-61,6	0,1	2,4
Russland	175	-77,6	762	-66,3	0,9	4,4
Schweiz	1 164	-46,8	2 451	-45,0	3,0	2,1
Türkei	114	-76,8	229	-79,3	0,3	2,0
Ukraine	94	-59,7	391	-20,0	0,5	4,2
sonstige europäische Länder	549	-46,1	1 238	-63,7	1,5	2,3
<b>Afrika</b>	<b>107</b>	<b>-70,0</b>	<b>591</b>	<b>-60,0</b>	<b>0,7</b>	<b>5,5</b>
Republik Südafrika	13	-74,5	97	-21,8	0,1	7,5
sonstige afrikanische Länder	94	-69,3	494	-63,5	0,6	5,3
<b>Asien</b>	<b>764</b>	<b>-77,1</b>	<b>1 815</b>	<b>-81,0</b>	<b>2,2</b>	<b>2,4</b>
Arabische Golfstaaten	325	-41,2	721	-62,6	0,9	2,2
Volksrepublik China und Hongkong	36	-96,6	104	-95,9	0,1	2,9
Indien	27	-91,3	116	-94,8	0,1	4,3
Israel	33	-54,2	126	-57,6	0,2	3,8
Japan	116	-77,0	189	-74,8	0,2	1,6
Südkorea	16	-94,2	55	-89,8	0,1	3,4
Taiwan	1	-99,4	17	-92,3	-	17,0
sonstige asiatische Länder	210	-48,9	487	-54,4	0,6	2,3
<b>Amerika</b>	<b>2 328</b>	<b>-35,2</b>	<b>4 212</b>	<b>-41,0</b>	<b>5,1</b>	<b>1,8</b>
Kanada	107	-67,0	452	-10,1	0,5	4,2
USA	2 068	-26,4	2 907	-41,2	3,5	1,4
sonstige nordamerikanische Länder	16	+100,0	30	-55,2	-	1,9
Mittelamerika und Karibik	32	-67,3	91	-80,5	0,1	2,8
Brasilien	66	-58,8	147	-78,7	0,2	2,2
sonstige südamerikanische Länder	39	-79,9	585	+25,0	0,7	15,0
<b>Australien</b>	<b>26</b>	<b>-85,6</b>	<b>182</b>	<b>-63,7</b>	<b>0,2</b>	<b>7,0</b>
<b>Neuseeland und Ozeanien</b>	<b>16</b>	<b>-36,0</b>	<b>41</b>	<b>-19,6</b>	<b>-</b>	<b>2,6</b>
<b>Ohne Angabe</b>	<b>1 148</b>	<b>-59,8</b>	<b>2 848</b>	<b>-52,4</b>	<b>3,4</b>	<b>2,5</b>

1) Veränderung gegenüber dem Vorjahreszeitraum in % – 2) Bei Übernachtungen von Gästen aus der Bundesrepublik Deutschland und dem Ausland: Anteil an allen Übernachtungen im Bundesgebiet; sonst: Anteil an allen Übernachtungen am Ausland zusammen. – 3) mittlere Aufenthaltsdauer in Tagen = Übernachtungen / Ankünfte

## Noch: 3.4 Leistung der Beherbergungsstätten nach Reisegebieten und Herkunftsländern

Januar bis Juli 2021

Reisegebiet Herkunftsland (ständiger Wohnsitz)	Ankünfte		Übernachtungen			Mittlere Aufenthalts- dauer <sup>3)</sup>
	aller Gäste	Verän- derung <sup>1)</sup>	aller Gäste	Verän- derung <sup>1)</sup>	Anteil <sup>2)</sup>	
<b>Niederrhein</b>	<b>401 891</b>	<b>-36,4</b>	<b>1 137 915</b>	<b>-22,3</b>	<b>100</b>	<b>2,8</b>
<b>Bundesrepublik Deutschland</b>	<b>359 426</b>	<b>-31,7</b>	<b>1 024 385</b>	<b>-17,7</b>	<b>90,0</b>	<b>2,9</b>
<b>Ausland</b>	<b>42 465</b>	<b>-59,9</b>	<b>113 530</b>	<b>-48,3</b>	<b>10,0</b>	<b>2,7</b>
<b>Europa</b>	<b>36 170</b>	<b>-57,9</b>	<b>96 382</b>	<b>-46,4</b>	<b>84,9</b>	<b>2,7</b>
EU-Länder	31 544	-58,7	86 782	-46,1	76,4	2,8
Belgien	2 805	-59,2	5 947	-53,0	5,2	2,1
Bulgarien	396	-22,5	1 560	-12,9	1,4	3,9
Dänemark	891	-35,9	2 697	+10,3	2,4	3,0
Estland	41	-85,5	72	-84,3	0,1	1,8
Finnland	85	-75,4	143	-77,3	0,1	1,7
Frankreich	1 638	-71,6	2 818	-66,6	2,5	1,7
Griechenland	182	-63,0	875	-20,9	0,8	4,8
Republik Irland	187	-52,9	433	-35,1	0,4	2,3
Italien	1 225	-64,7	2 772	-64,7	2,4	2,3
Kroatien	307	-19,2	3 120	+78,8	2,7	10,2
Lettland	95	-39,9	281	-18,1	0,2	3,0
Litauen	213	-14,5	2 343	+120,0	2,1	11,0
Luxemburg	346	-64,2	545	-64,7	0,5	1,6
Malta	4	-93,2	16	-86,1	-	4,0
Niederlande	13 549	-60,1	25 132	-56,2	22,1	1,9
Österreich	1 874	-39,3	5 174	-27,2	4,6	2,8
Polen	2 779	-37,0	11 590	-40,3	10,2	4,2
Portugal	161	-64,2	362	-63,4	0,3	2,2
Rumänien	906	-39,4	8 413	-14,1	7,4	9,3
Schweden	228	-66,6	471	-61,7	0,4	2,1
Slowakische Republik	285	-49,2	1 046	-46,0	0,9	3,7
Slowenien	203	-39,2	1 208	-26,9	1,1	6,0
Spanien	995	-51,8	2 783	-23,4	2,5	2,8
Tschechische Republik	550	-44,2	1 667	-50,7	1,5	3,0
Ungarn	307	-47,6	2 622	+7,9	2,3	8,5
Vereinigtes Königreich	1 285	-79,6	2 431	-78,3	2,1	1,9
Zypern	7	-46,2	261	+243,4	0,2	37,3
Island	5	-86,8	10	-89,1	-	2,0
Norwegen	83	-81,7	188	-78,5	0,2	2,3
Russland	194	-83,2	657	-71,2	0,6	3,4
Schweiz	1 990	-46,8	3 977	-40,1	3,5	2,0
Türkei	386	-74,3	930	-71,3	0,8	2,4
Ukraine	197	-78,1	389	-79,5	0,3	2,0
sonstige europäische Länder	1 771	+2,0	3 449	-3,1	3,0	1,9
<b>Afrika</b>	<b>121</b>	<b>-72,6</b>	<b>655</b>	<b>-54,1</b>	<b>0,6</b>	<b>5,4</b>
Republik Südafrika	10	-87,8	90	-52,9	0,1	9,0
sonstige afrikanische Länder	111	-69,2	565	-54,3	0,5	5,1
<b>Asien</b>	<b>646</b>	<b>-76,9</b>	<b>4 578</b>	<b>-50,1</b>	<b>4,0</b>	<b>7,1</b>
Arabische Golfstaaten	198	-46,9	1 263	-39,6	1,1	6,4
Volksrepublik China und Hongkong	74	-91,6	202	-88,9	0,2	2,7
Indien	20	-93,2	160	-90,2	0,1	8,0
Israel	28	-80,1	59	-73,7	0,1	2,1
Japan	138	-48,3	159	-70,5	0,1	1,2
Südkorea	13	-90,3	28	-90,7	-	2,2
Taiwan	1	-97,6	10	-88,6	-	10,0
sonstige asiatische Länder	174	-74,0	2 697	+8,8	2,4	15,5
<b>Amerika</b>	<b>644</b>	<b>-73,9</b>	<b>1 928</b>	<b>-66,3</b>	<b>1,7</b>	<b>3,0</b>
Kanada	45	-74,9	343	-22,9	0,3	7,6
USA	434	-74,3	1 104	-71,7	1,0	2,5
sonstige nordamerikanische Länder	-	-	-	-	-	-
Mittelamerika und Karibik	41	-61,0	69	-66,0	0,1	1,7
Brasilien	18	-91,3	230	-48,5	0,2	12,8
sonstige südamerikanische Länder	106	-58,9	182	-73,3	0,2	1,7
<b>Australien</b>	<b>35</b>	<b>-83,6</b>	<b>51</b>	<b>-86,4</b>	<b>-</b>	<b>1,5</b>
<b>Neuseeland und Ozeanien</b>	<b>4</b>	<b>-81,0</b>	<b>7</b>	<b>-80,0</b>	<b>-</b>	<b>1,8</b>
<b>Ohne Angabe</b>	<b>4 845</b>	<b>-65,6</b>	<b>9 929</b>	<b>-57,1</b>	<b>8,7</b>	<b>2,0</b>

Anmerkungen Seite 66

## Noch: 3.4 Leistung der Beherbergungsstätten nach Reisegebieten und Herkunftsländern

Januar bis Juli 2021

Reisegebiet Herkunftsland (ständiger Wohnsitz)	Ankünfte		Übernachtungen			Mittlere Aufenthalts- dauer <sup>3)</sup>
	aller Gäste	Verän- derung <sup>1)</sup>	aller Gäste	Verän- derung <sup>1)</sup>	Anteil <sup>2)</sup>	
<b>Münsterland</b>	<b>383 041</b>	<b>-26,5</b>	<b>1 071 710</b>	<b>-19,7</b>	<b>100</b>	<b>2,8</b>
<b>Bundesrepublik Deutschland</b>	<b>350 057</b>	<b>-26,2</b>	<b>953 360</b>	<b>-21,3</b>	<b>89,0</b>	<b>2,7</b>
<b>Ausland</b>	<b>32 984</b>	<b>-29,9</b>	<b>118 350</b>	<b>-3,7</b>	<b>11,0</b>	<b>3,6</b>
<b>Europa</b>	<b>28 192</b>	<b>-28,5</b>	<b>102 443</b>	<b>-1,6</b>	<b>86,6</b>	<b>3,6</b>
EU-Länder	25 646	-27,5	94 219	-0,1	79,6	3,7
Belgien	1 413	-43,2	3 476	-27,9	2,9	2,5
Bulgarien	561	+292,3	985	-22,7	0,8	1,8
Dänemark	1 609	-26,5	3 585	-6,1	3,0	2,2
Estland	21	-54,3	30	-43,4	-	1,4
Finnland	68	-61,8	119	-65,2	0,1	1,8
Frankreich	1 117	-43,7	2 231	-37,2	1,9	2,0
Griechenland	82	-48,4	147	-77,3	0,1	1,8
Republik Irland	33	-74,6	85	-58,7	0,1	2,6
Italien	725	-30,8	1 643	-27,7	1,4	2,3
Kroatien	417	+321,2	1 988	+65,4	1,7	4,8
Lettland	66	-38,9	103	-80,5	0,1	1,6
Litauen	796	+164,5	3 334	+250,9	2,8	4,2
Luxemburg	268	-33,7	514	-25,3	0,4	1,9
Malta	9	-55,0	71	+195,8	0,1	7,9
Niederlande	7 173	-51,4	16 449	-43,2	13,9	2,3
Österreich	1 535	-6,6	4 283	+1,0	3,6	2,8
Polen	3 657	+8,1	29 893	+73,3	25,3	8,2
Portugal	859	+333,8	1 517	+245,6	1,3	1,8
Rumänien	2 407	+205,1	10 407	-3,0	8,8	4,3
Schweden	596	-44,6	935	-36,3	0,8	1,6
Slowakische Republik	253	+31,1	2 725	+97,6	2,3	10,8
Slowenien	146	-31,5	1 671	+17,5	1,4	11,4
Spanien	692	-4,8	1 952	+40,7	1,6	2,8
Tschechische Republik	392	-31,5	2 582	+53,2	2,2	6,6
Ungarn	336	-46,2	2 471	+73,2	2,1	7,4
Vereinigtes Königreich	395	-79,1	976	-72,7	0,8	2,5
Zypern	20	+233,3	47	+74,1	-	2,4
Island	4	-66,7	37	+94,7	-	9,3
Norwegen	193	-56,1	341	-42,1	0,3	1,8
Russland	94	-74,3	932	+2,0	0,8	9,9
Schweiz	1 452	-29,9	2 922	-24,6	2,5	2,0
Türkei	134	-35,9	627	+33,1	0,5	4,7
Ukraine	110	-45,0	1 058	+108,3	0,9	9,6
sonstige europäische Länder	559	-25,6	2 307	-32,6	1,9	4,1
<b>Afrika</b>	<b>85</b>	<b>-33,1</b>	<b>199</b>	<b>-37,6</b>	<b>0,2</b>	<b>2,3</b>
Republik Südafrika	40	+60,0	45	-46,4	-	1,1
sonstige afrikanische Länder	45	-55,9	154	-34,5	0,1	3,4
<b>Asien</b>	<b>305</b>	<b>-67,1</b>	<b>1 269</b>	<b>-59,7</b>	<b>1,1</b>	<b>4,2</b>
Arabische Golfstaaten	28	-83,9	69	-86,0	0,1	2,5
Volksrepublik China und Hongkong	45	-81,4	65	-89,2	0,1	1,4
Indien	31	-59,2	281	-30,3	0,2	9,1
Israel	27	+8,0	90	+143,2	0,1	3,3
Japan	10	-93,2	45	-86,2	-	4,5
Südkorea	21	-68,2	54	-68,0	-	2,6
Taiwan	1	-94,7	1	-97,2	-	1,0
sonstige asiatische Länder	142	-20,2	664	-38,4	0,6	4,7
<b>Amerika</b>	<b>583</b>	<b>-58,7</b>	<b>3 222</b>	<b>-9,9</b>	<b>2,7</b>	<b>5,5</b>
Kanada	27	-71,6	176	-25,1	0,1	6,5
USA	473	-55,3	2 627	+5,5	2,2	5,6
sonstige nordamerikanische Länder	3	-76,9	5	-77,3	-	1,7
Mittelamerika und Karibik	33	-62,9	78	-54,7	0,1	2,4
Brasilien	18	-70,5	253	-37,1	0,2	14,1
sonstige südamerikanische Länder	29	-69,5	83	-67,6	0,1	2,9
<b>Australien</b>	<b>15</b>	<b>-81,3</b>	<b>32</b>	<b>-87,7</b>	<b>-</b>	<b>2,1</b>
<b>Neuseeland und Ozeanien</b>	<b>5</b>	<b>-75,0</b>	<b>7</b>	<b>-83,3</b>	<b>-</b>	<b>1,4</b>
<b>Ohne Angabe</b>	<b>3 799</b>	<b>-25,4</b>	<b>11 178</b>	<b>-2,0</b>	<b>9,4</b>	<b>2,9</b>

Anmerkungen Seite 66

## Noch: 3.4 Leistung der Beherbergungsstätten nach Reisegebieten und Herkunftsländern

Januar bis Juli 2021

Reisegebiet Herkunftsland (ständiger Wohnsitz)	Ankünfte		Übernachtungen			Mittlere Aufenthalts- dauer <sup>3)</sup>
	aller Gäste	Verän- derung <sup>1)</sup>	aller Gäste	Verän- derung <sup>1)</sup>	Anteil <sup>2)</sup>	
<b>Teutoburger Wald</b>	<b>420 209</b>	<b>-34,2</b>	<b>2 153 206</b>	<b>-15,4</b>	<b>100</b>	<b>5,1</b>
<b>Bundesrepublik Deutschland</b>	<b>391 662</b>	<b>-32,7</b>	<b>2 048 325</b>	<b>-14,6</b>	<b>95,1</b>	<b>5,2</b>
<b>Ausland</b>	<b>28 547</b>	<b>-49,6</b>	<b>104 881</b>	<b>-28,8</b>	<b>4,9</b>	<b>3,7</b>
<b>Europa</b>	<b>24 750</b>	<b>-41,8</b>	<b>89 434</b>	<b>-23,1</b>	<b>85,3</b>	<b>3,6</b>
EU-Länder	21 663	-40,5	79 901	-20,9	76,2	3,7
Belgien	1 063	-57,1	1 970	-58,6	1,9	1,9
Bulgarien	126	+9,6	281	+13,3	0,3	2,2
Dänemark	952	-46,6	2 283	-27,6	2,2	2,4
Estland	37	-52,6	55	-62,6	0,1	1,5
Finnland	99	-60,7	466	-35,5	0,4	4,7
Frankreich	1 263	-47,4	3 083	-37,9	2,9	2,4
Griechenland	137	-27,5	1 036	+74,7	1,0	7,6
Republik Irland	70	-68,6	218	-45,8	0,2	3,1
Italien	839	-37,4	2 603	-19,1	2,5	3,1
Kroatien	137	-29,0	335	-46,4	0,3	2,4
Lettland	84	-26,3	535	+80,7	0,5	6,4
Litauen	158	-31,0	1 204	+191,5	1,1	7,6
Luxemburg	217	-29,8	562	-18,1	0,5	2,6
Malta	4	-20,0	16	-23,8	-	4,0
Niederlande	7 410	-44,1	21 186	-42,6	20,2	2,9
Österreich	1 724	-30,7	4 539	-23,6	4,3	2,6
Polen	3 764	-2,2	22 858	+40,5	21,8	6,1
Portugal	126	-44,2	320	-63,9	0,3	2,5
Rumänien	644	+12,6	4 579	+123,1	4,4	7,1
Schweden	221	-60,0	451	-62,7	0,4	2,0
Slowakische Republik	235	-41,8	1 684	+9,6	1,6	7,2
Slowenien	136	-23,6	1 150	+66,2	1,1	8,5
Spanien	769	-14,3	2 976	+29,4	2,8	3,9
Tschechische Republik	679	-44,9	3 636	-29,9	3,5	5,4
Ungarn	211	-46,3	614	-72,4	0,6	2,9
Vereinigtes Königreich	553	-79,0	1 253	-77,0	1,2	2,3
Zypern	5	-81,5	8	-83,7	-	1,6
Island	5	-82,1	25	-64,8	-	5,0
Norwegen	81	-59,9	233	-29,2	0,2	2,9
Russland	133	-85,6	319	-86,9	0,3	2,4
Schweiz	1 530	-39,1	3 809	-24,3	3,6	2,5
Türkei	269	-48,4	1 499	-3,3	1,4	5,6
Ukraine	216	-39,8	633	-25,4	0,6	2,9
sonstige europäische Länder	853	-45,3	3 015	-40,5	2,9	3,5
<b>Afrika</b>	<b>130</b>	<b>-43,2</b>	<b>1 666</b>	<b>-10,7</b>	<b>1,6</b>	<b>12,8</b>
Republik Südafrika	39	-40,9	148	+10,4	0,1	3,8
sonstige afrikanische Länder	91	-44,2	1 518	-12,3	1,4	16,7
<b>Asien</b>	<b>512</b>	<b>-68,8</b>	<b>4 154</b>	<b>-44,5</b>	<b>4,0</b>	<b>8,1</b>
Arabische Golfstaaten	77	-51,0	1 312	-25,7	1,3	17,0
Volksrepublik China und Hongkong	88	-74,0	324	-67,7	0,3	3,7
Indien	21	-89,2	87	-92,3	0,1	4,1
Israel	34	-53,4	353	+104,0	0,3	10,4
Japan	41	-81,4	224	-71,4	0,2	5,5
Südkorea	10	-85,7	481	+31,8	0,5	48,1
Taiwan	2	-91,3	2	-98,9	-	1,0
sonstige asiatische Länder	239	-57,8	1 371	-33,7	1,3	5,7
<b>Amerika</b>	<b>498</b>	<b>-67,3</b>	<b>3 270</b>	<b>-23,1</b>	<b>3,1</b>	<b>6,6</b>
Kanada	22	-80,0	49	-87,1	-	2,2
USA	358	-63,5	2 273	-6,2	2,2	6,3
sonstige nordamerikanische Länder	1	-94,7	1	-98,5	-	1,0
Mittelamerika und Karibik	41	-67,2	552	+41,2	0,5	13,5
Brasilien	24	-76,9	280	-36,5	0,3	11,7
sonstige südamerikanische Länder	52	-72,0	115	-79,2	0,1	2,2
<b>Australien</b>	<b>29</b>	<b>-61,8</b>	<b>127</b>	<b>-39,5</b>	<b>0,1</b>	<b>4,4</b>
<b>Neuseeland und Ozeanien</b>	<b>8</b>	<b>-55,6</b>	<b>14</b>	<b>-67,4</b>	<b>-</b>	<b>1,8</b>
<b>Ohne Angabe</b>	<b>2 620</b>	<b>-75,2</b>	<b>6 216</b>	<b>-63,8</b>	<b>5,9</b>	<b>2,4</b>

Anmerkungen Seite 66



## Noch: 3.4 Leistung der Beherbergungsstätten nach Reisegebieten und Herkunftsländern

Januar bis Juli 2021

Reisegebiet Herkunftsland (ständiger Wohnsitz)	Ankünfte		Übernachtungen			Mittlere Aufenthalts- dauer <sup>3)</sup>
	aller Gäste	Verän- derung <sup>1)</sup>	aller Gäste	Verän- derung <sup>1)</sup>	Anteil <sup>2)</sup>	
<b>Sauerland</b>	<b>384 170</b>	<b>-49,0</b>	<b>1 663 901</b>	<b>-35,2</b>	<b>100</b>	<b>4,3</b>
<b>Bundesrepublik Deutschland</b>	<b>355 327</b>	<b>-41,3</b>	<b>1 545 617</b>	<b>-25,4</b>	<b>92,9</b>	<b>4,3</b>
<b>Ausland</b>	<b>28 843</b>	<b>-80,6</b>	<b>118 284</b>	<b>-76,2</b>	<b>7,1</b>	<b>4,1</b>
<b>Europa</b>	<b>27 313</b>	<b>-80,9</b>	<b>113 588</b>	<b>-76,5</b>	<b>96,0</b>	<b>4,2</b>
EU-Länder	25 460	-81,7	107 655	-77,2	91,0	4,2
Belgien	2 337	-84,7	8 114	-84,2	6,9	3,5
Bulgarien	104	-49,0	1 224	+21,9	1,0	11,8
Dänemark	506	-88,7	1 531	-91,1	1,3	3,0
Estland	46	+130,0	156	+345,7	0,1	3,4
Finnland	45	-63,4	211	-22,4	0,2	4,7
Frankreich	602	-50,2	1 624	-45,5	1,4	2,7
Griechenland	38	-51,9	104	-47,5	0,1	2,7
Republik Irland	6	-96,9	6	-98,7	-	1,0
Italien	623	-47,4	2 665	-36,9	2,3	4,3
Kroatien	52	-44,7	146	-41,4	0,1	2,8
Lettland	27	-49,1	156	-5,5	0,1	5,8
Litauen	114	+0,9	2 688	+404,3	2,3	23,6
Luxemburg	103	-66,7	310	-63,5	0,3	3,0
Malta	-	-	-	-	-	-
Niederlande	15 503	-85,5	56 564	-84,1	47,8	3,6
Österreich	1 699	-6,8	5 828	+33,8	4,9	3,4
Polen	1 462	-38,1	9 096	-8,1	7,7	6,2
Portugal	157	-30,8	570	+7,5	0,5	3,6
Rumänien	361	+19,9	4 001	+3,5	3,4	11,1
Schweden	112	-56,3	354	-33,8	0,3	3,2
Slowakische Republik	154	-36,1	1 168	-8,8	1,0	7,6
Slowenien	236	+51,3	2 708	+240,6	2,3	11,5
Spanien	233	-59,8	1 130	-30,5	1,0	4,8
Tschechische Republik	455	-39,4	1 945	-21,1	1,6	4,3
Ungarn	336	-45,2	4 951	-15,5	4,2	14,7
Vereinigtes Königreich	147	-90,2	391	-91,8	0,3	2,7
Zypern	2	-92,3	14	-57,6	-	7,0
Island	3	-70,0	8	-38,5	-	2,7
Norwegen	122	+15,1	340	+45,9	0,3	2,8
Russland	54	-75,7	318	-66,6	0,3	5,9
Schweiz	1 052	-34,1	3 122	-23,2	2,6	3,0
Türkei	58	-79,9	240	-79,9	0,2	4,1
Ukraine	59	-28,0	97	-37,0	0,1	1,6
sonstige europäische Länder	505	-61,4	1 808	-67,1	1,5	3,6
<b>Afrika</b>	<b>15</b>	<b>-84,8</b>	<b>77</b>	<b>-57,7</b>	<b>0,1</b>	<b>5,1</b>
Republik Südafrika	2	-90,0	10	-75,6	-	5,0
sonstige afrikanische Länder	13	-83,5	67	-52,5	0,1	5,2
<b>Asien</b>	<b>131</b>	<b>-81,4</b>	<b>997</b>	<b>-72,6</b>	<b>0,8</b>	<b>7,6</b>
Arabische Golfstaaten	19	-60,4	61	-50,0	0,1	3,2
Volksrepublik China und Hongkong	19	-91,8	76	-92,7	0,1	4,0
Indien	7	-84,1	21	-86,5	-	3,0
Israel	12	-25,0	16	-46,7	-	1,3
Japan	4	-96,5	4	-98,9	-	1,0
Südkorea	20	-64,3	27	-91,6	-	1,4
Taiwan	4	-81,0	12	-71,4	-	3,0
sonstige asiatische Länder	46	-73,7	780	-49,8	0,7	17,0
<b>Amerika</b>	<b>318</b>	<b>-52,5</b>	<b>1 446</b>	<b>-23,9</b>	<b>1,2</b>	<b>4,5</b>
Kanada	33	-47,6	230	-25,3	0,2	7,0
USA	252	-43,8	1 028	-5,1	0,9	4,1
sonstige nordamerikanische Länder	3	-62,5	13	-68,3	-	4,3
Mittelamerika und Karibik	17	-74,6	105	-54,7	0,1	6,2
Brasilien	9	-82,0	49	-63,7	-	5,4
sonstige südamerikanische Länder	4	-88,2	21	-79,2	-	5,3
<b>Australien</b>	<b>14</b>	<b>-63,2</b>	<b>33</b>	<b>-70,8</b>	<b>-</b>	<b>2,4</b>
<b>Neuseeland und Ozeanien</b>	<b>3</b>	<b>-</b>	<b>5</b>	<b>-44,4</b>	<b>-</b>	<b>1,7</b>
<b>Ohne Angabe</b>	<b>1 049</b>	<b>-75,8</b>	<b>2 138</b>	<b>-74,2</b>	<b>1,8</b>	<b>2,0</b>

Anmerkungen Seite 66

## Noch: 3.4 Leistung der Beherbergungsstätten nach Reisegebieten und Herkunftsländern

Januar bis Juli 2021

Reisegebiet Herkunftsland (ständiger Wohnsitz)	Ankünfte		Übernachtungen			Mittlere Aufenthalts- dauer <sup>3)</sup>
	aller Gäste	Verän- derung <sup>1)</sup>	aller Gäste	Verän- derung <sup>1)</sup>	Anteil <sup>2)</sup>	
<b>Siegerland-Wittgenstein</b>	<b>50 312</b>	<b>-30,0</b>	<b>265 266</b>	<b>-6,9</b>	<b>100</b>	<b>5,3</b>
<b>Bundesrepublik Deutschland</b>	<b>45 658</b>	<b>-22,4</b>	<b>252 209</b>	<b>-1,1</b>	<b>95,1</b>	<b>5,5</b>
<b>Ausland</b>	<b>4 654</b>	<b>-64,4</b>	<b>13 057</b>	<b>-56,3</b>	<b>4,9</b>	<b>2,8</b>
<b>Europa</b>	<b>3 966</b>	<b>-61,8</b>	<b>11 793</b>	<b>-51,4</b>	<b>90,3</b>	<b>3,0</b>
EU-Länder	3 655	-61,6	11 189	-51,1	85,7	3,1
Belgien	199	-73,7	425	-72,3	3,3	2,1
Bulgarien	-	-100,0	1	-99,4	-	-
Dänemark	76	-51,3	170	-31,2	1,3	2,2
Estland	17	-	365	x	2,8	21,5
Finnland	7	-87,5	7	-88,9	0,1	1,0
Frankreich	213	-59,4	465	-45,2	3,6	2,2
Griechenland	7	-69,6	45	-69,0	0,3	6,4
Republik Irland	13	-50,0	14	-62,2	0,1	1,1
Italien	189	-44,7	367	-62,6	2,8	1,9
Kroatien	78	+129,4	98	+69,0	0,8	1,3
Lettland	16	-55,6	28	-94,3	0,2	1,8
Litauen	21	-36,4	33	-35,3	0,3	1,6
Luxemburg	22	-31,3	55	+22,2	0,4	2,5
Malta	-	-	-	-	-	-
Niederlande	1 294	-76,1	3 395	-76,1	26,0	2,6
Österreich	628	+11,5	1 528	+45,5	11,7	2,4
Polen	377	-11,5	2 289	+129,6	17,5	6,1
Portugal	7	-46,2	17	-5,6	0,1	2,4
Rumänien	44	-53,2	321	+112,6	2,5	7,3
Schweden	45	-58,3	66	-54,8	0,5	1,5
Slowakische Republik	122	+117,9	744	+420,3	5,7	6,1
Slowenien	48	-4,0	239	+26,5	1,8	5,0
Spanien	61	-55,8	120	-44,4	0,9	2,0
Tschechische Republik	83	-55,4	241	-39,6	1,8	2,9
Ungarn	60	+7,1	113	-37,6	0,9	1,9
Vereinigtes Königreich	28	-91,1	43	-90,8	0,3	1,5
Zypern	-	-	-	-	-	-
Island	9	+350,0	14	x	0,1	1,6
Norwegen	4	-85,2	14	-58,8	0,1	3,5
Russland	10	-92,5	23	-88,7	0,2	2,3
Schweiz	232	-54,4	449	-48,0	3,4	1,9
Türkei	5	-94,6	14	-92,4	0,1	2,8
Ukraine	21	-54,3	23	-64,1	0,2	1,1
sonstige europäische Länder	30	-21,1	67	+21,8	0,5	2,2
<b>Afrika</b>	<b>27</b>	<b>-49,1</b>	<b>293</b>	<b>-18,2</b>	<b>2,2</b>	<b>10,9</b>
Republik Südafrika	1	-90,0	4	-76,5	-	4,0
sonstige afrikanische Länder	26	-39,5	289	-15,2	2,2	11,1
<b>Asien</b>	<b>62</b>	<b>-81,7</b>	<b>96</b>	<b>-84,0</b>	<b>0,7</b>	<b>1,5</b>
Arabische Golfstaaten	-	-	-	-	-	-
Volksrepublik China und Hongkong	-	-	-	-	-	-
Indien	2	-94,4	28	-69,6	0,2	14,0
Israel	28	+154,5	34	+41,7	0,3	1,2
Japan	17	-73,8	19	-78,7	0,1	1,1
Südkorea	3	-93,3	3	-96,2	-	1,0
Taiwan	-	-	-	-	-	-
sonstige asiatische Länder	12	-77,8	12	-85,2	0,1	1,0
<b>Amerika</b>	<b>341</b>	<b>-44,3</b>	<b>486</b>	<b>-66,9</b>	<b>3,7</b>	<b>1,4</b>
Kanada	57	+42,5	115	+113,0	0,9	2,0
USA	275	-44,4	344	-72,4	2,6	1,3
sonstige nordamerikanische Länder	-	-	-	-	-	-
Mittelamerika und Karibik	4	-87,9	6	-90,2	-	1,5
Brasilien	-	-	-	-	-	-
sonstige südamerikanische Länder	5	-28,6	21	+10,5	0,2	4,2
<b>Australien</b>	<b>-</b>	<b>-</b>	<b>-</b>	<b>-</b>	<b>-</b>	<b>-</b>
<b>Neuseeland und Ozeanien</b>	<b>3</b>	<b>-62,5</b>	<b>36</b>	<b>+176,9</b>	<b>0,3</b>	<b>12,0</b>
<b>Ohne Angabe</b>	<b>255</b>	<b>-84,8</b>	<b>353</b>	<b>-88,7</b>	<b>2,7</b>	<b>1,4</b>

Anmerkungen Seite 66

## Noch: 3.4 Leistung der Beherbergungsstätten nach Reisegebieten und Herkunftsländern

Januar bis Juli 2021

Reisegebiet Herkunftsland (ständiger Wohnsitz)	Ankünfte		Übernachtungen			Mittlere Aufenthalts- dauer <sup>3)</sup>
	aller Gäste	Verän- derung <sup>1)</sup>	aller Gäste	Verän- derung <sup>1)</sup>	Anteil <sup>2)</sup>	
<b>Bergisches Land</b>	<b>92 035</b>	<b>-45,0</b>	<b>402 464</b>	<b>-23,9</b>	<b>100</b>	<b>4,4</b>
<b>Bundesrepublik Deutschland</b>	<b>85 482</b>	<b>-42,2</b>	<b>377 374</b>	<b>-21,8</b>	<b>93,8</b>	<b>4,4</b>
<b>Ausland</b>	<b>6 553</b>	<b>-66,1</b>	<b>25 090</b>	<b>-45,9</b>	<b>6,2</b>	<b>3,8</b>
<b>Europa</b>	<b>5 509</b>	<b>-64,6</b>	<b>21 112</b>	<b>-44,3</b>	<b>84,1</b>	<b>3,8</b>
EU-Länder	4 841	-65,1	18 979	-44,0	75,6	3,9
Belgien	519	-59,4	1 075	-54,0	4,3	2,1
Bulgarien	35	-52,1	165	-46,3	0,7	4,7
Dänemark	190	-44,9	385	-28,3	1,5	2,0
Estland	7	-73,1	15	-92,1	0,1	2,1
Finnland	18	-73,1	49	-59,8	0,2	2,7
Frankreich	327	-64,5	793	-47,5	3,2	2,4
Griechenland	16	-66,0	37	-63,7	0,1	2,3
Republik Irland	14	-89,4	34	-94,6	0,1	2,4
Italien	186	-66,1	513	-54,0	2,0	2,8
Kroatien	27	-72,2	52	-71,7	0,2	1,9
Lettland	40	+17,6	105	+40,0	0,4	2,6
Litauen	12	-83,6	45	-62,8	0,2	3,8
Luxemburg	380	+23,8	3 195	+34,8	12,7	8,4
Malta	-	-	-	-	-	-
Niederlande	1 218	-75,0	2 949	-65,5	11,8	2,4
Österreich	443	-62,2	1 616	-48,3	6,4	3,6
Polen	740	-13,7	3 712	+17,2	14,8	5,0
Portugal	24	-93,1	32	-92,8	0,1	1,3
Rumänien	75	-72,2	1 177	-43,4	4,7	15,7
Schweden	81	-59,5	184	-61,2	0,7	2,3
Slowakische Republik	33	-78,6	121	-69,6	0,5	3,7
Slowenien	58	-44,2	1 160	-15,5	4,6	20,0
Spanien	177	-56,6	707	-48,6	2,8	4,0
Tschechische Republik	90	-67,3	213	-75,7	0,8	2,4
Ungarn	48	-73,0	490	+50,3	2,0	10,2
Vereinigtes Königreich	83	-92,4	155	-92,5	0,6	1,9
Zypern	-	-	-	-	-	-
Island	2	-84,6	3	-87,5	-	1,5
Norwegen	55	-27,6	117	-18,8	0,5	2,1
Russland	14	-91,8	112	-66,5	0,4	8,0
Schweiz	466	-51,2	1 162	-41,9	4,6	2,5
Türkei	30	-86,2	310	-56,5	1,2	10,3
Ukraine	19	-83,9	24	-88,7	0,1	1,3
sonstige europäische Länder	82	-44,2	405	-31,7	1,6	4,9
<b>Afrika</b>	<b>21</b>	<b>-75,6</b>	<b>79</b>	<b>-71,6</b>	<b>0,3</b>	<b>3,8</b>
Republik Südafrika	2	-92,9	12	-90,4	-	6,0
sonstige afrikanische Länder	19	-67,2	67	-56,2	0,3	3,5
<b>Asien</b>	<b>85</b>	<b>-93,6</b>	<b>755</b>	<b>-76,4</b>	<b>3,0</b>	<b>8,9</b>
Arabische Golfstaaten	6	-88,2	8	-94,3	-	1,3
Volksrepublik China und Hongkong	19	-96,2	181	-83,8	0,7	9,5
Indien	44	-71,1	66	-84,2	0,3	1,5
Israel	-	-	-	-	-	-
Japan	6	-98,3	399	-50,2	1,6	66,5
Südkorea	-	-	-	-	-	-
Taiwan	1	-87,5	2	-93,1	-	2,0
sonstige asiatische Länder	9	-95,4	99	-82,5	0,4	11,0
<b>Amerika</b>	<b>171</b>	<b>-72,1</b>	<b>1 481</b>	<b>-25,7</b>	<b>5,9</b>	<b>8,7</b>
Kanada	12	-70,0	132	-25,4	0,5	11,0
USA	88	-78,6	467	-56,8	1,9	5,3
sonstige nordamerikanische Länder	8	+300,0	17	+142,9	0,1	2,1
Mittelamerika und Karibik	49	+16,7	771	x	3,1	15,7
Brasilien	1	-98,2	3	-97,8	-	3,0
sonstige südamerikanische Länder	13	-78,7	91	-81,2	0,4	7,0
<b>Australien</b>	<b>3</b>	<b>-89,3</b>	<b>9</b>	<b>-80,9</b>	<b>-</b>	<b>3,0</b>
<b>Neuseeland und Ozeanien</b>	<b>3</b>	<b>-25,0</b>	<b>9</b>	<b>+50,0</b>	<b>-</b>	<b>3,0</b>
<b>Ohne Angabe</b>	<b>761</b>	<b>-55,3</b>	<b>1 645</b>	<b>-44,8</b>	<b>6,6</b>	<b>2,2</b>

Anmerkungen Seite 66

## Noch: 3.4 Leistung der Beherbergungsstätten nach Reisegebieten und Herkunftsländern

Januar bis Juli 2021

Reisegebiet Herkunftsland (ständiger Wohnsitz)	Ankünfte		Übernachtungen			Mittlere Aufenthalts- dauer <sup>3)</sup>
	aller Gäste	Verän- derung <sup>1)</sup>	aller Gäste	Verän- derung <sup>1)</sup>	Anteil <sup>2)</sup>	
<b>Bonn und Rhein-Sieg-Kreis</b>	<b>218 086</b>	<b>-45,5</b>	<b>541 887</b>	<b>-35,8</b>	<b>100</b>	<b>2,5</b>
<b>Bundesrepublik Deutschland</b>	<b>196 223</b>	<b>-43,7</b>	<b>480 887</b>	<b>-33,9</b>	<b>88,7</b>	<b>2,5</b>
<b>Ausland</b>	<b>21 863</b>	<b>-57,8</b>	<b>61 000</b>	<b>-47,5</b>	<b>11,3</b>	<b>2,8</b>
<b>Europa</b>	<b>17 711</b>	<b>-56,0</b>	<b>46 487</b>	<b>-46,9</b>	<b>76,2</b>	<b>2,6</b>
EU-Länder	15 066	-56,6	38 872	-47,6	63,7	2,6
Belgien	1 794	-61,1	3 489	-60,7	5,7	1,9
Bulgarien	321	+18,9	1 214	+43,2	2,0	3,8
Dänemark	400	-51,5	825	-44,9	1,4	2,1
Estland	32	-31,9	97	+9,0	0,2	3,0
Finnland	57	-79,3	100	-79,0	0,2	1,8
Frankreich	1 123	-58,4	3 933	-26,2	6,4	3,5
Griechenland	69	-71,3	275	-45,0	0,5	4,0
Republik Irland	80	-69,3	172	-59,6	0,3	2,2
Italien	1 475	-13,5	2 720	-27,7	4,5	1,8
Kroatien	127	-33,2	660	+25,7	1,1	5,2
Lettland	126	+88,1	228	+68,9	0,4	1,8
Litauen	53	-61,0	183	-39,6	0,3	3,5
Luxemburg	387	-54,4	638	-55,9	1,0	1,6
Malta	14	-80,0	24	-81,8	-	1,7
Niederlande	3 970	-58,6	7 237	-56,7	11,9	1,8
Österreich	1 233	-47,7	2 954	-42,5	4,8	2,4
Polen	1 134	-34,3	5 490	-38,8	9,0	4,8
Portugal	73	-69,1	371	-57,5	0,6	5,1
Rumänien	503	+3,9	1 398	-11,4	2,3	2,8
Schweden	178	-56,8	512	-31,2	0,8	2,9
Slowakische Republik	148	-43,1	1 644	-15,2	2,7	11,1
Slowenien	133	-15,3	658	+133,3	1,1	4,9
Spanien	498	-55,8	1 798	-19,6	2,9	3,6
Tschechische Republik	215	-74,6	455	-72,5	0,7	2,1
Ungarn	176	-65,1	528	-68,6	0,9	3,0
Vereinigtes Königreich	729	-84,8	1 251	-84,5	2,1	1,7
Zypern	18	+28,6	18	-30,8	-	1,0
Island	21	+61,5	39	+50,0	0,1	1,9
Norwegen	61	-57,9	118	-64,0	0,2	1,9
Russland	307	-59,3	896	-56,7	1,5	2,9
Schweiz	1 568	-54,5	3 613	-47,2	5,9	2,3
Türkei	104	-72,2	501	-36,7	0,8	4,8
Ukraine	160	-14,0	549	+7,9	0,9	3,4
sonstige europäische Länder	424	-21,0	1 899	-28,9	3,1	4,5
<b>Afrika</b>	<b>199</b>	<b>-65,7</b>	<b>1 118</b>	<b>-47,6</b>	<b>1,8</b>	<b>5,6</b>
Republik Südafrika	22	-76,1	59	-82,5	0,1	2,7
sonstige afrikanische Länder	177	-63,8	1 059	-41,0	1,7	6,0
<b>Asien</b>	<b>832</b>	<b>-76,0</b>	<b>4 758</b>	<b>-53,5</b>	<b>7,8</b>	<b>5,7</b>
Arabische Golfstaaten	332	-66,7	1 902	-29,5	3,1	5,7
Volksrepublik China und Hongkong	95	-86,4	706	-69,6	1,2	7,4
Indien	32	-90,4	177	-86,1	0,3	5,5
Israel	85	-34,6	157	-37,7	0,3	1,8
Japan	18	-94,4	430	-65,9	0,7	23,9
Südkorea	9	-94,9	177	-56,3	0,3	19,7
Taiwan	12	-89,4	16	-92,4	-	1,3
sonstige asiatische Länder	249	-64,3	1 193	-34,2	2,0	4,8
<b>Amerika</b>	<b>1 331</b>	<b>-66,5</b>	<b>3 995</b>	<b>-57,4</b>	<b>6,5</b>	<b>3,0</b>
Kanada	39	-78,5	344	-46,3	0,6	8,8
USA	1 127	-64,5	3 135	-55,1	5,1	2,8
sonstige nordamerikanische Länder	4	-71,4	6	-91,5	-	1,5
Mittelamerika und Karibik	78	-39,5	288	-17,5	0,5	3,7
Brasilien	5	-98,1	27	-96,5	-	5,4
sonstige südamerikanische Länder	78	-62,0	195	-66,2	0,3	2,5
<b>Australien</b>	<b>18</b>	<b>-87,3</b>	<b>233</b>	<b>-38,7</b>	<b>0,4</b>	<b>12,9</b>
<b>Neuseeland und Ozeanien</b>	<b>8</b>	<b>-82,6</b>	<b>35</b>	<b>-80,4</b>	<b>0,1</b>	<b>4,4</b>
<b>Ohne Angabe</b>	<b>1 764</b>	<b>-48,5</b>	<b>4 374</b>	<b>-31,5</b>	<b>7,2</b>	<b>2,5</b>

Anmerkungen Seite 66

## Noch: 3.4 Leistung der Beherbergungsstätten nach Reisegebieten und Herkunftsländern

Januar bis Juli 2021

Reisegebiet Herkunftsland (ständiger Wohnsitz)	Ankünfte		Übernachtungen			Mittlere Aufenthalts- dauer <sup>3)</sup>
	aller Gäste	Verän- derung <sup>1)</sup>	aller Gäste	Verän- derung <sup>1)</sup>	Anteil <sup>2)</sup>	
<b>Köln und Rhein-Erft-Kreis</b>	<b>494 549</b>	<b>-53,4</b>	<b>1 136 222</b>	<b>-46,5</b>	<b>100</b>	<b>2,3</b>
<b>Bundesrepublik Deutschland</b>	<b>404 706</b>	<b>-49,9</b>	<b>923 759</b>	<b>-42,6</b>	<b>81,3</b>	<b>2,3</b>
<b>Ausland</b>	<b>89 843</b>	<b>-64,7</b>	<b>212 463</b>	<b>-58,9</b>	<b>18,7</b>	<b>2,4</b>
<b>Europa</b>	<b>61 217</b>	<b>-67,0</b>	<b>146 383</b>	<b>-59,8</b>	<b>68,9</b>	<b>2,4</b>
EU-Länder	51 928	-65,5	117 870	-59,5	55,5	2,3
Belgien	5 942	-68,7	9 009	-69,4	4,2	1,5
Bulgarien	507	-41,8	2 563	-14,6	1,2	5,1
Dänemark	1 668	-58,4	3 235	-60,6	1,5	1,9
Estland	123	-56,1	209	-61,5	0,1	1,7
Finnland	179	-82,2	408	-80,1	0,2	2,3
Frankreich	5 234	-61,3	9 035	-60,1	4,3	1,7
Griechenland	514	-65,4	1 127	-70,1	0,5	2,2
Republik Irland	335	-83,4	558	-85,7	0,3	1,7
Italien	3 104	-72,6	6 539	-73,9	3,1	2,1
Kroatien	451	-50,1	1 924	-35,6	0,9	4,3
Lettland	218	-48,2	388	-56,2	0,2	1,8
Litauen	362	-65,4	920	-64,7	0,4	2,5
Luxemburg	1 680	-71,3	2 650	-70,1	1,2	1,6
Malta	85	-67,6	151	-75,8	0,1	1,8
Niederlande	11 234	-63,9	19 956	-60,4	9,4	1,8
Österreich	4 355	-54,1	9 485	-48,8	4,5	2,2
Polen	4 311	-38,3	21 221	-13,6	10,0	4,9
Portugal	447	-75,5	923	-87,3	0,4	2,1
Rumänien	1 415	-41,9	7 821	+32,1	3,7	5,5
Schweden	603	-70,8	1 344	-67,8	0,6	2,2
Slowakische Republik	396	-42,6	1 286	-19,1	0,6	3,2
Slowenien	244	-54,2	588	-58,7	0,3	2,4
Spanien	3 613	-63,7	7 745	-61,0	3,6	2,1
Tschechische Republik	801	-47,3	1 454	-49,7	0,7	1,8
Ungarn	697	-34,1	1 864	-33,5	0,9	2,7
Vereinigtes Königreich	3 352	-83,7	5 271	-85,6	2,5	1,6
Zypern	58	-72,6	196	-62,8	0,1	3,4
Island	68	-67,6	212	-47,7	0,1	3,1
Norwegen	217	-76,4	451	-74,2	0,2	2,1
Russland	665	-87,4	1 889	-84,3	0,9	2,8
Schweiz	5 083	-66,2	9 758	-65,7	4,6	1,9
Türkei	1 037	-79,5	2 931	-69,6	1,4	2,8
Ukraine	682	-60,5	3 983	+14,3	1,9	5,8
sonstige europäische Länder	1 537	-78,0	9 289	-47,4	4,4	6,0
<b>Afrika</b>	<b>418</b>	<b>-77,4</b>	<b>9 650</b>	<b>-23,8</b>	<b>4,5</b>	<b>23,1</b>
Republik Südafrika	27	-90,5	149	-78,7	0,1	5,5
sonstige afrikanische Länder	391	-75,0	9 501	-20,6	4,5	24,3
<b>Asien</b>	<b>2 636</b>	<b>-86,7</b>	<b>13 593</b>	<b>-74,7</b>	<b>6,4</b>	<b>5,2</b>
Arabische Golfstaaten	980	-47,5	3 423	-49,3	1,6	3,5
Volksrepublik China und Hongkong	426	-93,1	921	-93,3	0,4	2,2
Indien	90	-94,8	459	-90,9	0,2	5,1
Israel	303	-68,4	616	-68,6	0,3	2,0
Japan	62	-98,2	538	-92,3	0,3	8,7
Südkorea	48	-96,2	767	-74,7	0,4	16,0
Taiwan	62	-93,0	68	-96,4	-	1,1
sonstige asiatische Länder	665	-81,0	6 801	-52,6	3,2	10,2
<b>Amerika</b>	<b>19 524</b>	<b>-35,7</b>	<b>32 662</b>	<b>-44,1</b>	<b>15,4</b>	<b>1,7</b>
Kanada	976	-41,3	1 313	-55,8	0,6	1,3
USA	18 080	-26,0	25 598	-42,0	12,0	1,4
sonstige nordamerikanische Länder	14	-87,8	21	-92,0	-	1,5
Mittelamerika und Karibik	196	-77,7	1 891	-12,4	0,9	9,6
Brasilien	73	-95,9	608	-86,3	0,3	8,3
sonstige südamerikanische Länder	185	-88,0	3 231	-26,8	1,5	17,5
<b>Australien</b>	<b>149</b>	<b>-89,0</b>	<b>312</b>	<b>-88,7</b>	<b>0,1</b>	<b>2,1</b>
<b>Neuseeland und Ozeanien</b>	<b>32</b>	<b>-90,7</b>	<b>49</b>	<b>-92,1</b>	<b>-</b>	<b>1,5</b>
<b>Ohne Angabe</b>	<b>5 867</b>	<b>-61,6</b>	<b>9 814</b>	<b>-60,1</b>	<b>4,6</b>	<b>1,7</b>

Anmerkungen Seite 66

## Noch: 3.4 Leistung der Beherbergungsstätten nach Reisegebieten und Herkunftsländern

Januar bis Juli 2021

Reisegebiet Herkunftsland (ständiger Wohnsitz)	Ankünfte		Übernachtungen			Mittlere Aufenthalts- dauer <sup>3)</sup>
	aller Gäste	Verän- derung <sup>1)</sup>	aller Gäste	Verän- derung <sup>1)</sup>	Anteil <sup>2)</sup>	
<b>Düsseldorf und Kreis Mettmann</b>	<b>397 746</b>	<b>-54,0</b>	<b>739 839</b>	<b>-50,3</b>	<b>100</b>	<b>1,9</b>
<b>Bundesrepublik Deutschland</b>	<b>325 922</b>	<b>-46,1</b>	<b>604 171</b>	<b>-40,2</b>	<b>81,7</b>	<b>1,9</b>
<b>Ausland</b>	<b>71 824</b>	<b>-72,4</b>	<b>135 668</b>	<b>-71,6</b>	<b>18,3</b>	<b>1,9</b>
<b>Europa</b>	<b>55 254</b>	<b>-71,3</b>	<b>103 005</b>	<b>-70,7</b>	<b>75,9</b>	<b>1,9</b>
EU-Länder	45 333	-70,6	84 231	-69,9	62,1	1,9
Belgien	3 483	-66,2	5 820	-62,2	4,3	1,7
Bulgarien	222	-75,8	634	-67,4	0,5	2,9
Dänemark	1 024	-71,0	1 801	-71,2	1,3	1,8
Estland	162	-73,0	248	-78,4	0,2	1,5
Finnland	240	-90,5	434	-90,5	0,3	1,8
Frankreich	3 988	-71,6	6 443	-73,9	4,7	1,6
Griechenland	1 030	-60,1	2 408	-59,0	1,8	2,3
Republik Irland	353	-80,7	685	-77,8	0,5	1,9
Italien	3 298	-74,7	6 103	-78,7	4,5	1,9
Kroatien	665	-36,6	1 555	-58,6	1,1	2,3
Lettland	210	-60,1	1 006	-3,6	0,7	4,8
Litauen	301	-60,7	733	-48,6	0,5	2,4
Luxemburg	945	-60,6	1 327	-64,4	1,0	1,4
Malta	105	-69,3	224	-70,2	0,2	2,1
Niederlande	11 771	-61,8	16 785	-64,5	12,4	1,4
Österreich	4 185	-60,9	7 529	-60,6	5,5	1,8
Polen	3 253	-58,4	9 168	-51,8	6,8	2,8
Portugal	416	-82,2	728	-84,7	0,5	1,8
Rumänien	1 130	-52,2	3 752	-23,9	2,8	3,3
Schweden	566	-86,7	1 042	-85,9	0,8	1,8
Slowakische Republik	396	-51,5	1 201	-9,6	0,9	3,0
Slowenien	263	-60,9	564	-66,7	0,4	2,1
Spanien	3 365	-72,6	6 538	-71,1	4,8	1,9
Tschechische Republik	823	-68,1	1 508	-65,2	1,1	1,8
Ungarn	691	-46,8	1 195	-55,0	0,9	1,7
Vereinigtes Königreich	2 351	-89,9	4 582	-89,0	3,4	1,9
Zypern	97	-67,3	218	-63,4	0,2	2,2
Island	63	-75,8	130	-76,4	0,1	2,1
Norwegen	199	-91,8	340	-92,3	0,3	1,7
Russland	1 059	-89,4	3 102	-84,9	2,3	2,9
Schweiz	4 379	-68,6	7 779	-66,8	5,7	1,8
Türkei	892	-87,2	2 035	-83,6	1,5	2,3
Ukraine	536	-79,0	1 398	-75,0	1,0	2,6
sonstige europäische Länder	2 793	+5,3	3 990	-24,7	2,9	1,4
<b>Afrika</b>	<b>470</b>	<b>-81,0</b>	<b>887</b>	<b>-83,9</b>	<b>0,7</b>	<b>1,9</b>
Republik Südafrika	102	-78,3	120	-89,2	0,1	1,2
sonstige afrikanische Länder	368	-81,6	767	-82,5	0,6	2,1
<b>Asien</b>	<b>8 752</b>	<b>-69,4</b>	<b>18 678</b>	<b>-65,9</b>	<b>13,8</b>	<b>2,1</b>
Arabische Golfstaaten	3 101	-60,2	7 221	-39,2	5,3	2,3
Volksrepublik China und Hongkong	1 468	-73,5	2 217	-82,1	1,6	1,5
Indien	1 800	-24,5	2 894	-31,3	2,1	1,6
Israel	365	-76,2	771	-76,4	0,6	2,1
Japan	472	-92,0	1 729	-85,8	1,3	3,7
Südkorea	558	-25,5	1 213	-22,7	0,9	2,2
Taiwan	30	-92,4	60	-93,6	-	2,0
sonstige asiatische Länder	958	-77,8	2 573	-69,4	1,9	2,7
<b>Amerika</b>	<b>4 141</b>	<b>-76,7</b>	<b>7 692</b>	<b>-77,1</b>	<b>5,7</b>	<b>1,9</b>
Kanada	195	-92,9	404	-90,6	0,3	2,1
USA	3 023	-75,9	5 923	-75,0	4,4	2,0
sonstige nordamerikanische Länder	15	-67,4	30	-68,1	-	2,0
Mittelamerika und Karibik	413	-40,1	557	-63,5	0,4	1,3
Brasilien	100	-89,8	166	-92,2	0,1	1,7
sonstige südamerikanische Länder	395	-46,3	612	-65,0	0,5	1,5
<b>Australien</b>	<b>125</b>	<b>-88,7</b>	<b>551</b>	<b>-75,7</b>	<b>0,4</b>	<b>4,4</b>
<b>Neuseeland und Ozeanien</b>	<b>50</b>	<b>-78,7</b>	<b>62</b>	<b>-89,2</b>	<b>-</b>	<b>1,2</b>
<b>Ohne Angabe</b>	<b>3 032</b>	<b>-82,2</b>	<b>4 793</b>	<b>-83,3</b>	<b>3,5</b>	<b>1,6</b>

Anmerkungen Seite 66

## Noch: 3.4 Leistung der Beherbergungsstätten nach Reisegebieten und Herkunftsländern

Januar bis Juli 2021

Reisegebiet Herkunftsland (ständiger Wohnsitz)	Ankünfte		Übernachtungen			Mittlere Aufenthalts- dauer <sup>3)</sup>
	aller Gäste	Verän- derung <sup>1)</sup>	aller Gäste	Verän- derung <sup>1)</sup>	Anteil <sup>2)</sup>	
<b>Ruhrgebiet</b>	<b>534 997</b>	<b>-45,3</b>	<b>1 530 932</b>	<b>-29,5</b>	<b>100</b>	<b>2,9</b>
<b>Bundesrepublik Deutschland</b>	<b>475 572</b>	<b>-43,4</b>	<b>1 379 225</b>	<b>-27,3</b>	<b>90,1</b>	<b>2,9</b>
<b>Ausland</b>	<b>59 425</b>	<b>-56,8</b>	<b>151 707</b>	<b>-44,5</b>	<b>9,9</b>	<b>2,6</b>
<b>Europa</b>	<b>52 552</b>	<b>-54,9</b>	<b>134 778</b>	<b>-39,8</b>	<b>88,8</b>	<b>2,6</b>
EU-Länder	44 522	-55,2	116 991	-38,5	77,1	2,6
Belgien	3 160	-58,0	7 636	-37,3	5,0	2,4
Bulgarien	951	-35,4	1 725	-36,0	1,1	1,8
Dänemark	1 330	-58,3	2 212	-57,3	1,5	1,7
Estland	154	-3,1	371	+40,0	0,2	2,4
Finnland	1 121	+25,0	1 867	+9,9	1,2	1,7
Frankreich	3 439	-59,8	6 049	-56,7	4,0	1,8
Griechenland	328	-47,9	884	-44,3	0,6	2,7
Republik Irland	268	-61,3	1 098	-32,8	0,7	4,1
Italien	2 039	-57,8	5 553	-44,8	3,7	2,7
Kroatien	594	+6,1	3 326	+138,3	2,2	5,6
Lettland	146	-64,6	287	-60,1	0,2	2,0
Litauen	567	-34,2	1 859	+19,4	1,2	3,3
Luxemburg	462	-68,4	787	-64,8	0,5	1,7
Malta	30	-16,7	56	-15,2	-	1,9
Niederlande	9 581	-65,2	17 657	-61,4	11,6	1,8
Österreich	4 130	-46,5	11 682	-28,0	7,7	2,8
Polen	6 098	-24,6	22 783	+19,7	15,0	3,7
Portugal	567	-24,7	2 044	-1,8	1,3	3,6
Rumänien	2 566	-25,7	9 561	+6,0	6,3	3,7
Schweden	625	-65,3	1 160	-66,8	0,8	1,9
Slowakische Republik	549	-23,1	1 957	-16,7	1,3	3,6
Slowenien	672	-6,5	2 843	-7,2	1,9	4,2
Spanien	1 937	-43,9	5 150	-26,0	3,4	2,7
Tschechische Republik	982	-41,1	3 218	-10,4	2,1	3,3
Ungarn	630	-54,1	1 944	-28,9	1,3	3,1
Vereinigtes Königreich	1 540	-85,8	3 148	-84,5	2,1	2,0
Zypern	56	-31,7	134	-37,4	0,1	2,4
Island	58	-10,8	148	+10,4	0,1	2,6
Norwegen	306	-70,1	557	-68,7	0,4	1,8
Russland	479	-74,2	1 465	-67,3	1,0	3,1
Schweiz	2 881	-61,5	5 906	-55,1	3,9	2,0
Türkei	624	-69,8	1 530	-66,1	1,0	2,5
Ukraine	1 036	-44,2	1 919	-37,4	1,3	1,9
sonstige europäische Länder	2 646	-2,3	6 262	-3,5	4,1	2,4
<b>Afrika</b>	<b>302</b>	<b>-74,4</b>	<b>936</b>	<b>-67,8</b>	<b>0,6</b>	<b>3,1</b>
Republik Südafrika	16	-91,8	54	-90,5	-	3,4
sonstige afrikanische Länder	286	-71,0	882	-62,4	0,6	3,1
<b>Asien</b>	<b>1 336</b>	<b>-73,9</b>	<b>4 234</b>	<b>-71,4</b>	<b>2,8</b>	<b>3,2</b>
Arabische Golfstaaten	209	-59,9	514	-73,0	0,3	2,5
Volksrepublik China und Hongkong	173	-84,7	406	-86,7	0,3	2,3
Indien	60	-90,7	310	-89,8	0,2	5,2
Israel	175	-51,8	440	-41,4	0,3	2,5
Japan	22	-96,9	35	-97,4	-	1,6
Südkorea	49	-81,1	323	-40,4	0,2	6,6
Taiwan	11	-91,4	85	-74,2	0,1	7,7
sonstige asiatische Länder	637	-53,2	2 121	-44,4	1,4	3,3
<b>Amerika</b>	<b>1 553</b>	<b>-75,4</b>	<b>4 301</b>	<b>-74,5</b>	<b>2,8</b>	<b>2,8</b>
Kanada	97	-88,0	634	-86,8	0,4	6,5
USA	1 237	-72,9	2 915	-70,1	1,9	2,4
sonstige nordamerikanische Länder	26	-56,7	87	+4,8	0,1	3,3
Mittelamerika und Karibik	96	-61,8	385	-41,6	0,3	4,0
Brasilien	30	-91,0	179	-80,9	0,1	6,0
sonstige südamerikanische Länder	67	-78,0	101	-84,6	0,1	1,5
<b>Australien</b>	<b>74</b>	<b>-85,5</b>	<b>132</b>	<b>-88,4</b>	<b>0,1</b>	<b>1,8</b>
<b>Neuseeland und Ozeanien</b>	<b>18</b>	<b>-86,6</b>	<b>576</b>	<b>+69,9</b>	<b>0,4</b>	<b>32,0</b>
<b>Ohne Angabe</b>	<b>3 590</b>	<b>-53,8</b>	<b>6 750</b>	<b>-50,9</b>	<b>4,4</b>	<b>1,9</b>

Anmerkungen Seite 66

## Noch: 3.4 Leistung der Beherbergungsstätten nach Reisegebieten und Herkunftsländern

Januar bis Juli 2021

Reisegebiet Herkunftsland (ständiger Wohnsitz)	Ankünfte		Übernachtungen			Mittlere Aufenthalts- dauer <sup>3)</sup>
	aller Gäste	Verän- derung <sup>1)</sup>	aller Gäste	Verän- derung <sup>1)</sup>	Anteil <sup>2)</sup>	
<b>Bergisches Städtedreieck</b>	<b>57 633</b>	<b>-46,4</b>	<b>173 575</b>	<b>-32,8</b>	<b>100</b>	<b>3,0</b>
<b>Bundesrepublik Deutschland</b>	<b>52 655</b>	<b>-44,2</b>	<b>162 542</b>	<b>-30,3</b>	<b>93,6</b>	<b>3,1</b>
<b>Ausland</b>	<b>4 978</b>	<b>-62,2</b>	<b>11 033</b>	<b>-55,8</b>	<b>6,4</b>	<b>2,2</b>
<b>Europa</b>	<b>4 589</b>	<b>-57,2</b>	<b>9 881</b>	<b>-49,3</b>	<b>89,6</b>	<b>2,2</b>
EU-Länder	3 737	-59,0	8 136	-50,5	73,7	2,2
Belgien	275	-58,9	538	-54,1	4,9	2,0
Bulgarien	107	+35,4	405	+9,8	3,7	3,8
Dänemark	276	-25,4	436	-18,8	4,0	1,6
Estland	19	+72,7	24	-36,8	0,2	1,3
Finnland	22	-54,2	45	-33,8	0,4	2,0
Frankreich	345	-64,4	529	-67,7	4,8	1,5
Griechenland	40	-57,4	110	-45,5	1,0	2,8
Republik Irland	29	-62,3	202	+31,2	1,8	7,0
Italien	307	-50,1	726	-38,5	6,6	2,4
Kroatien	21	-61,1	43	-61,6	0,4	2,0
Lettland	10	-58,3	13	-76,8	0,1	1,3
Litauen	25	-59,7	44	-56,0	0,4	1,8
Luxemburg	33	-67,0	48	-63,4	0,4	1,5
Malta	-	-	-	-	-	-
Niederlande	707	-64,8	1 050	-66,5	9,5	1,5
Österreich	264	-61,5	607	-51,7	5,5	2,3
Polen	558	-45,3	1 625	-17,0	14,7	2,9
Portugal	47	-52,5	83	-42,4	0,8	1,8
Rumänien	139	-39,3	327	-45,8	3,0	2,4
Schweden	96	-45,1	135	-56,2	1,2	1,4
Slowakische Republik	65	-27,0	193	+3,2	1,7	3,0
Slowenien	19	-72,1	146	-3,9	1,3	7,7
Spanien	114	-71,1	239	-61,4	2,2	2,1
Tschechische Republik	114	-65,5	220	-63,3	2,0	1,9
Ungarn	55	-53,8	241	-33,4	2,2	4,4
Vereinigtes Königreich	49	-92,9	106	-91,9	1,0	2,2
Zypern	1	-96,2	1	-97,3	-	1,0
Island	4	-50,0	5	-68,8	-	1,3
Norwegen	35	-18,6	42	-38,2	0,4	1,2
Russland	18	-89,2	34	-91,9	0,3	1,9
Schweiz	330	-60,2	623	-59,1	5,6	1,9
Türkei	47	-81,7	227	-52,2	2,1	4,8
Ukraine	60	-57,1	105	-62,2	1,0	1,8
sonstige europäische Länder	358	+110,6	709	+167,5	6,4	2,0
<b>Afrika</b>	<b>10</b>	<b>-90,7</b>	<b>18</b>	<b>-93,7</b>	<b>0,2</b>	<b>1,8</b>
Republik Südafrika	-	-	-	-	-	-
sonstige afrikanische Länder	10	-89,7	18	-92,8	0,2	1,8
<b>Asien</b>	<b>55</b>	<b>-85,9</b>	<b>221</b>	<b>-79,0</b>	<b>2,0</b>	<b>4,0</b>
Arabische Golfstaaten	6	-83,8	9	-90,9	0,1	1,5
Volksrepublik China und Hongkong	10	-90,0	34	-83,7	0,3	3,4
Indien	15	-57,1	125	-49,8	1,1	8,3
Israel	9	-65,4	20	-63,0	0,2	2,2
Japan	-	-	-	-	-	-
Südkorea	1	-85,7	2	-80,0	-	2,0
Taiwan	1	-83,3	2	-84,6	-	2,0
sonstige asiatische Länder	13	-83,8	29	-86,4	0,3	2,2
<b>Amerika</b>	<b>145</b>	<b>-79,7</b>	<b>465</b>	<b>-72,4</b>	<b>4,2</b>	<b>3,2</b>
Kanada	5	-87,2	9	-91,3	0,1	1,8
USA	121	-77,5	417	-67,4	3,8	3,4
sonstige nordamerikanische Länder	-	-100,0	1	-75,0	-	-
Mittelamerika und Karibik	6	-91,8	11	-91,3	0,1	1,8
Brasilien	3	-84,2	11	-76,6	0,1	3,7
sonstige südamerikanische Länder	10	-77,3	16	-87,4	0,1	1,6
<b>Australien</b>	<b>1</b>	<b>-97,3</b>	<b>2</b>	<b>-98,2</b>	<b>-</b>	<b>2,0</b>
<b>Neuseeland und Ozeanien</b>	<b>2</b>	<b>-33,3</b>	<b>6</b>	<b>-</b>	<b>0,1</b>	<b>3,0</b>
<b>Ohne Angabe</b>	<b>176</b>	<b>-85,4</b>	<b>440</b>	<b>-81,3</b>	<b>4,0</b>	<b>2,5</b>

Anmerkungen Seite 66



## Noch: 3.4 Leistung der Beherbergungsstätten nach Reisegebieten und Herkunftsländern

Januar bis Juli 2021

Reisegebiet Herkunftsland (ständiger Wohnsitz)	Ankünfte		Übernachtungen			Mittlere Aufenthalts- dauer <sup>3)</sup>
	aller Gäste	Verän- derung <sup>1)</sup>	aller Gäste	Verän- derung <sup>1)</sup>	Anteil <sup>2)</sup>	
<b>Nordrhein-Westfalen</b>	<b>3 645 694</b>	<b>-44,7</b>	<b>11 414 792</b>	<b>-31,2</b>	<b>100</b>	<b>3,1</b>
<b>Bundesrepublik Deutschland</b>	<b>3 221 801</b>	<b>-40,3</b>	<b>10 267 019</b>	<b>-26,2</b>	<b>89,9</b>	<b>3,2</b>
<b>Ausland</b>	<b>423 893</b>	<b>-64,5</b>	<b>1 147 773</b>	<b>-57,2</b>	<b>10,1</b>	<b>2,7</b>
<b>Europa</b>	<b>344 748</b>	<b>-64,0</b>	<b>948 307</b>	<b>-56,5</b>	<b>82,6</b>	<b>2,8</b>
EU-Länder	298 765	-63,9	832 644	-56,4	72,5	2,8
Belgien	29 018	-67,5	61 688	-66,3	5,4	2,1
Bulgarien	3 410	-30,6	10 872	-22,8	0,9	3,2
Dänemark	9 495	-58,8	20 155	-60,6	1,8	2,1
Estland	680	-58,6	1 684	-45,5	0,1	2,5
Finnland	1 988	-67,2	3 937	-66,1	0,3	2,0
Frankreich	21 227	-62,9	40 350	-59,3	3,5	1,9
Griechenland	2 548	-59,0	7 241	-52,5	0,6	2,8
Republik Irland	1 549	-75,1	3 754	-68,5	0,3	2,4
Italien	14 801	-63,9	34 161	-63,2	3,0	2,3
Kroatien	2 993	-21,3	13 436	+1,6	1,2	4,5
Lettland	1 090	-45,5	3 226	-33,0	0,3	3,0
Litauen	2 692	-32,2	13 505	+39,5	1,2	5,0
Luxemburg	5 317	-62,1	11 632	-52,3	1,0	2,2
Malta	260	-69,8	623	-69,2	0,1	2,4
Niederlande	93 142	-70,0	218 977	-71,0	19,1	2,4
Österreich	22 986	-46,9	57 402	-35,8	5,0	2,5
Polen	29 635	-30,2	144 063	-0,3	12,6	4,9
Portugal	3 037	-61,8	7 568	-64,3	0,7	2,5
Rumänien	10 648	-18,9	54 512	+3,9	4,7	5,1
Schweden	3 526	-70,7	6 969	-68,1	0,6	2,0
Slowakische Republik	2 819	-36,2	14 334	-1,7	1,2	5,1
Slowenien	2 288	-30,2	13 463	+4,1	1,2	5,9
Spanien	12 896	-61,0	32 022	-50,7	2,8	2,5
Tschechische Republik	5 487	-51,4	17 673	-36,3	1,5	3,2
Ungarn	3 763	-46,7	17 533	-25,2	1,5	4,7
Vereinigtes Königreich	11 201	-85,6	20 953	-85,2	1,8	1,9
Zypern	269	-62,8	911	-43,9	0,1	3,4
Island	259	-65,9	663	-57,5	0,1	2,6
Norwegen	1 398	-76,8	2 840	-73,7	0,2	2,0
Russland	3 202	-85,3	10 509	-78,5	0,9	3,3
Schweiz	22 127	-59,3	45 571	-54,6	4,0	2,1
Türkei	3 700	-79,5	11 073	-69,5	1,0	3,0
Ukraine	3 190	-62,0	10 569	-38,2	0,9	3,3
sonstige europäische Länder	12 107	-38,2	34 438	-36,2	3,0	2,8
<b>Afrika</b>	<b>1 905</b>	<b>-74,9</b>	<b>16 169</b>	<b>-45,0</b>	<b>1,4</b>	<b>8,5</b>
Republik Südafrika	274	-79,5	788	-77,3	0,1	2,9
sonstige afrikanische Länder	1 631	-73,9	15 381	-40,7	1,3	9,4
<b>Asien</b>	<b>16 116</b>	<b>-76,5</b>	<b>55 148</b>	<b>-67,8</b>	<b>4,8</b>	<b>3,4</b>
Arabische Golfstaaten	5 281	-58,1	16 503	-44,8	1,4	3,1
Volksrepublik China und Hongkong	2 453	-85,5	5 236	-86,9	0,5	2,1
Indien	2 149	-65,6	4 724	-76,2	0,4	2,2
Israel	1 099	-67,4	2 682	-62,4	0,2	2,4
Japan	906	-92,6	3 771	-85,3	0,3	4,2
Südkorea	748	-76,2	3 130	-57,7	0,3	4,2
Taiwan	126	-93,1	275	-93,2	-	2,2
sonstige asiatische Länder	3 354	-72,5	18 827	-49,8	1,6	5,6
<b>Amerika</b>	<b>31 577</b>	<b>-54,9</b>	<b>65 160</b>	<b>-55,3</b>	<b>5,7</b>	<b>2,1</b>
Kanada	1 615	-74,3	4 201	-71,8	0,4	2,6
USA	27 536	-48,2	48 738	-52,7	4,2	1,8
sonstige nordamerikanische Länder	90	-72,4	211	-73,8	-	2,3
Mittelamerika und Karibik	1 006	-61,0	4 804	-25,6	0,4	4,8
Brasilien	347	-91,4	1 953	-81,6	0,2	5,6
sonstige südamerikanische Länder	983	-73,2	5 253	-47,9	0,5	5,3
<b>Australien</b>	<b>489</b>	<b>-87,1</b>	<b>1 664</b>	<b>-79,7</b>	<b>0,1</b>	<b>3,4</b>
<b>Neuseeland und Ozeanien</b>	<b>152</b>	<b>-82,4</b>	<b>847</b>	<b>-55,8</b>	<b>0,1</b>	<b>5,6</b>
<b>Ohne Angabe</b>	<b>28 906</b>	<b>-66,0</b>	<b>60 478</b>	<b>-59,1</b>	<b>5,3</b>	<b>2,1</b>

Anmerkungen Seite 66

## 4.1 Leistung der Campingplätze nach Herkunftsländern

Juli 2021

Herkunftsland (ständiger Wohnsitz)	Ankünfte		Übernachtungen			Mittlere Aufenthaltsdauer <sup>3)</sup>
	aller Gäste	Veränderung <sup>1)</sup>	aller Gäste	Veränderung <sup>1)</sup>	Anteil <sup>2)</sup>	
<b>Nordrhein-Westfalen</b>	<b>121 410</b>	<b>-12,7</b>	<b>382 753</b>	<b>-8,6</b>	<b>100</b>	<b>3,2</b>
<b>Bundesrepublik Deutschland</b>	<b>110 754</b>	<b>-8,4</b>	<b>354 523</b>	<b>-4,1</b>	<b>92,6</b>	<b>3,2</b>
<b>Ausland</b>	<b>10 656</b>	<b>-41,4</b>	<b>28 230</b>	<b>-42,2</b>	<b>7,4</b>	<b>2,6</b>
<b>Europa</b>	<b>10 584</b>	<b>-41,5</b>	<b>28 023</b>	<b>-42,4</b>	<b>99,3</b>	<b>2,6</b>
EU-Länder	9 945	-39,1	26 727	-37,5	94,7	2,7
Belgien	1 286	-47,5	2 453	-50,2	8,7	1,9
Bulgarien	1	-83,3	24	+71,4	0,1	24,0
Dänemark	255	-33,1	564	-39,6	2,0	2,2
Estland	8	+300,0	20	x	0,1	2,5
Finnland	26	-13,3	30	-25,0	0,1	1,2
Frankreich	191	-2,1	350	+13,6	1,2	1,8
Griechenland	-	-	-	-	-	-
Republik Irland	54	-46,5	658	+176,5	2,3	12,2
Italien	53	+12,8	210	+165,8	0,7	4,0
Kroatien	-	-	-	-	-	-
Lettland	4	x	14	x	-	3,5
Litauen	5	+66,7	7	-12,5	-	1,4
Luxemburg	80	+17,6	186	+13,4	0,7	2,3
Malta	-	-	-	-	-	-
Niederlande	7 556	-39,3	21 146	-39,1	74,9	2,8
Österreich	102	+2,0	198	+13,1	0,7	1,9
Polen	42	-4,5	69	-42,5	0,2	1,6
Portugal	10	-9,1	26	+44,4	0,1	2,6
Rumänien	11	-31,3	41	-41,4	0,1	3,7
Schweden	103	+60,9	154	+97,4	0,5	1,5
Slowakische Republik	8	x	12	x	-	1,5
Slowenien	8	+300,0	8	+300,0	-	1,0
Spanien	31	-56,9	52	-74,4	0,2	1,7
Tschechische Republik	25	+316,7	33	+230,0	0,1	1,3
Ungarn	2	-75,0	6	-60,0	-	3,0
Vereinigtes Königreich	74	-73,9	447	-25,1	1,6	6,0
Zypern	10	x	19	x	0,1	1,9
Island	-	-	-	-	-	-
Norwegen	89	+64,8	155	+82,4	0,5	1,7
Russland	3	-75,0	6	-78,6	-	2,0
Schweiz	299	-38,7	690	-38,3	2,4	2,3
Türkei	-	-	-	-	-	-
Ukraine	1	-66,7	1	-75,0	-	1,0
sonstige europäische Länder	247	-78,9	444	-90,5	1,6	1,8
<b>Afrika</b>	<b>3</b>	<b>-25,0</b>	<b>4</b>	<b>-</b>	<b>-</b>	<b>1,3</b>
Republik Südafrika	2	-	2	-	-	1,0
sonstige afrikanische Länder	1	-50,0	2	-	-	2,0
<b>Asien</b>	<b>16</b>	<b>-57,9</b>	<b>58</b>	<b>-34,8</b>	<b>0,2</b>	<b>3,6</b>
Arabische Golfstaaten	-	-	-	-	-	-
Volksrepublik China und Hongkong	-	-	-	-	-	-
Indien	-	-	-	-	-	-
Israel	2	x	2	x	-	1,0
Japan	1	x	1	x	-	1,0
Südkorea	-	-	-	-	-	-
Taiwan	-	-	-	-	-	-
sonstige asiatische Länder	13	-31,6	55	+61,8	0,2	4,2
<b>Amerika</b>	<b>8</b>	<b>-72,4</b>	<b>8</b>	<b>-87,1</b>	<b>-</b>	<b>1,0</b>
Kanada	-	-	-	-	-	-
USA	7	+40,0	7	-	-	1,0
sonstige nordamerikanische Länder	-	-	-	-	-	-
Mittelamerika und Karibik	-	-	-	-	-	-
Brasilien	1	x	1	x	-	1,0
sonstige südamerikanische Länder	-	-	-	-	-	-
<b>Australien</b>	<b>-</b>	<b>-</b>	<b>-</b>	<b>-</b>	<b>-</b>	<b>-</b>
<b>Neuseeland und Ozeanien</b>	<b>-</b>	<b>-</b>	<b>-</b>	<b>-</b>	<b>-</b>	<b>-</b>
<b>Ohne Angabe</b>	<b>45</b>	<b>+275,0</b>	<b>137</b>	<b>x</b>	<b>0,5</b>	<b>3,0</b>

1) Veränderung gegenüber dem Vorjahreszeitraum in % – 2) Bei Übernachtungen von Gästen aus der Bundesrepublik Deutschland und dem Ausland: Anteil an allen Übernachtungen im Bundesgebiet; sonst: Anteil an allen Übernachtungen am Ausland zusammen. – 3) mittlere Aufenthaltsdauer in Tagen = Übernachtungen / Ankünfte

## 4.2 Leistung der Campingplätze nach Herkunftsländern

Januar bis Juli 2021

Herkunftsland (ständiger Wohnsitz)	Ankünfte		Übernachtungen			Mittlere Aufenthaltsdauer <sup>3)</sup>
	aller Gäste	Veränderung <sup>1)</sup>	aller Gäste	Veränderung <sup>1)</sup>	Anteil <sup>2)</sup>	
<b>Nordrhein-Westfalen</b>	<b>262 194</b>	<b>-22,9</b>	<b>773 955</b>	<b>-21,6</b>	<b>100</b>	<b>3,0</b>
<b>Bundesrepublik Deutschland</b>	<b>246 915</b>	<b>-20,3</b>	<b>735 638</b>	<b>-19,0</b>	<b>95,0</b>	<b>3,0</b>
<b>Ausland</b>	<b>15 279</b>	<b>-49,8</b>	<b>38 317</b>	<b>-51,0</b>	<b>5,0</b>	<b>2,5</b>
<b>Europa</b>	<b>15 201</b>	<b>-49,7</b>	<b>38 103</b>	<b>-51,0</b>	<b>99,4</b>	<b>2,5</b>
EU-Länder	14 157	-48,5	36 031	-48,5	94,0	2,5
Belgien	1 767	-59,8	3 449	-62,8	9,0	2,0
Bulgarien	169	x	252	+211,1	0,7	1,5
Dänemark	316	-37,7	676	-49,7	1,8	2,1
Estland	8	+300,0	20	x	0,1	2,5
Finnland	26	-67,5	30	-75,2	0,1	1,2
Frankreich	278	-15,2	544	-5,9	1,4	2,0
Griechenland	-	-	-	-	-	-
Republik Irland	63	-48,8	773	+158,5	2,0	12,3
Italien	77	-	256	+75,3	0,7	3,3
Kroatien	-	-	-	-	-	-
Lettland	4	+300,0	14	x	-	3,5
Litauen	5	-50,0	7	-86,3	-	1,4
Luxemburg	98	-42,0	235	-44,2	0,6	2,4
Malta	-	-	-	-	-	-
Niederlande	10 775	-47,3	28 369	-47,6	74,0	2,6
Österreich	137	-8,1	293	-36,3	0,8	2,1
Polen	53	-42,4	94	-81,8	0,2	1,8
Portugal	12	-29,4	28	-12,5	0,1	2,3
Rumänien	16	-36,0	56	-69,1	0,1	3,5
Schweden	140	-68,2	197	-58,8	0,5	1,4
Slowakische Republik	10	x	14	x	-	1,4
Slowenien	13	x	25	x	0,1	1,9
Spanien	48	-57,1	84	-72,3	0,2	1,8
Tschechische Republik	33	+153,8	50	+163,2	0,1	1,5
Ungarn	5	-70,6	11	-77,6	-	2,2
Vereinigtes Königreich	86	-82,1	513	-62,3	1,3	6,0
Zypern	18	x	41	x	0,1	2,3
Island	-	-	-	-	-	-
Norwegen	106	-49,5	187	-24,0	0,5	1,8
Russland	3	-81,3	6	-88,0	-	2,0
Schweiz	437	-36,4	1 024	-33,8	2,7	2,3
Türkei	2	-84,6	4	-77,8	-	2,0
Ukraine	7	+75,0	8	+33,3	-	1,1
sonstige europäische Länder	489	-73,1	843	-85,9	2,2	1,7
<b>Afrika</b>	<b>3</b>	<b>-25,0</b>	<b>4</b>	<b>-</b>	<b>-</b>	<b>1,3</b>
Republik Südafrika	2	-	2	-	-	1,0
sonstige afrikanische Länder	1	-50,0	2	-	-	2,0
<b>Asien</b>	<b>19</b>	<b>-68,3</b>	<b>61</b>	<b>-57,3</b>	<b>0,2</b>	<b>3,2</b>
Arabische Golfstaaten	-	-	-	-	-	-
Volksrepublik China und Hongkong	2	-71,4	2	-90,5	-	1,0
Indien	-	-	-	-	-	-
Israel	2	x	2	x	-	1,0
Japan	1	-50,0	1	-50,0	-	1,0
Südkorea	-	-	-	-	-	-
Taiwan	-	-	-	-	-	-
sonstige asiatische Länder	14	-64,1	56	-34,9	0,1	4,0
<b>Amerika</b>	<b>11</b>	<b>-81,4</b>	<b>12</b>	<b>-90,2</b>	<b>-</b>	<b>1,1</b>
Kanada	-	-	-	-	-	-
USA	9	-10,0	9	-60,9	-	1,0
sonstige nordamerikanische Länder	-	-	-	-	-	-
Mittelamerika und Karibik	-	-	-	-	-	-
Brasilien	1	-50,0	1	-50,0	-	1,0
sonstige südamerikanische Länder	1	-96,2	2	-96,5	-	2,0
<b>Australien</b>	<b>-</b>	<b>-</b>	<b>-</b>	<b>-</b>	<b>-</b>	<b>-</b>
<b>Neuseeland und Ozeanien</b>	<b>-</b>	<b>-</b>	<b>-</b>	<b>-</b>	<b>-</b>	<b>-</b>
<b>Ohne Angabe</b>	<b>45</b>	<b>+66,7</b>	<b>137</b>	<b>+75,6</b>	<b>0,4</b>	<b>3,0</b>

Anmerkungen Seite 79

## 5.1 Gästezimmer in der Hotellerie und Stellplätze auf Campingplätzen nach Verwaltungsbezirken

Juli 2021

Amtliche Schlüsselnummer	Verwaltungsbezirk	Hotellerie											
		insgesamt				davon							
		Betriebe		Gästezimmer <sup>1)</sup>		Hotels				Hotels garnis			
		ge- öffnete	Verände- rung <sup>2)</sup>	ange- botene	Verände- rung <sup>2)</sup>	ge- öffnete	Verände- rung <sup>2)</sup>	ange- botene	Verände- rung <sup>2)</sup>	ge- öffnete	Verände- rung <sup>2)</sup>	ange- botene	Verände- rung <sup>2)</sup>
<b>111 000</b>	<b>Kreisfreie Städte</b>												
	<b>Düsseldorf</b>	<b>183</b>	<b>-</b>	<b>14 627</b>	<b>+7,5</b>	<b>66</b>	<b>+4,8</b>	<b>9 792</b>	<b>+14,0</b>	<b>114</b>	<b>-2,6</b>	<b>4 808</b>	<b>-3,7</b>
<b>112 000</b>	<b>Duisburg</b>	<b>36</b>	<b>-</b>	<b>1 605</b>	<b>+12,1</b>	<b>23</b>	<b>-</b>	<b>1 260</b>	<b>+15,8</b>	<b>9</b>	<b>-</b>	<b>313</b>	<b>-0,3</b>
<b>113 000</b>	<b>Essen</b>	<b>73</b>	<b>-1,4</b>	<b>5 117</b>	<b>+8,5</b>	<b>43</b>	<b>+2,4</b>	<b>3 372</b>	<b>+3,1</b>	<b>29</b>	<b>-6,5</b>	<b>1 738</b>	<b>+20,8</b>
<b>114 000</b>	<b>Krefeld</b>	<b>15</b>	<b>+15,4</b>	<b>865</b>	<b>+12,3</b>	<b>9</b>	<b>+28,6</b>	<b>566</b>	<b>+22,5</b>	<b>6</b>	<b>-</b>	<b>299</b>	<b>-2,9</b>
<b>116 000</b>	<b>Mönchengladbach</b>	<b>23</b>	<b>-8,0</b>	<b>985</b>	<b>+1,7</b>	<b>16</b>	<b>-15,8</b>	<b>861</b>	<b>-1,9</b>	<b>6</b>	<b>+20,0</b>	<b>118</b>	<b>+38,8</b>
<b>117 000</b>	<b>Mülheim an der Ruhr</b>	<b>23</b>	<b>-11,5</b>	<b>784</b>	<b>-12,6</b>	<b>11</b>	<b>-15,4</b>	<b>403</b>	<b>-19,2</b>	<b>12</b>	<b>-7,7</b>	<b>381</b>	<b>-4,3</b>
<b>119 000</b>	<b>Oberhausen</b>	<b>19</b>	<b>+11,8</b>	<b>1 106</b>	<b>+19,8</b>	<b>14</b>	<b>+7,7</b>	<b>823</b>	<b>+26,8</b>	<b>4</b>	<b>+33,3</b>	<b>277</b>	<b>+3,4</b>
<b>120 000</b>	<b>Remscheid</b>	<b>15</b>	<b>-6,3</b>	<b>476</b>	<b>-1,2</b>	<b>12</b>	<b>-7,7</b>	<b>409</b>	<b>-1,4</b>	<b>3</b>	<b>-</b>	<b>67</b>	<b>-</b>
<b>122 000</b>	<b>Solingen</b>	<b>14</b>	<b>+7,7</b>	<b>481</b>	<b>+4,8</b>	<b>10</b>	<b>+11,1</b>	<b>233</b>	<b>+10,4</b>	<b>4</b>	<b>-</b>	<b>248</b>	<b>-</b>
<b>124 000</b>	<b>Wuppertal</b>	<b>30</b>	<b>-6,3</b>	<b>1 402</b>	<b>-0,1</b>	<b>19</b>	<b>-9,5</b>	<b>898</b>	<b>-2,4</b>	<b>11</b>	<b>-</b>	<b>504</b>	<b>+4,1</b>
<b>154 000</b>	<b>Kreis Kleve</b>	<b>71</b>	<b>-6,6</b>	<b>1 961</b>	<b>-1,9</b>	<b>39</b>	<b>-9,3</b>	<b>1 497</b>	<b>-2,9</b>	<b>16</b>	<b>-5,9</b>	<b>278</b>	<b>+3,0</b>
154 004	Bedburg-Hau	2	-	38	-	2	-	38	-	-	-	-	-
154 008	Emmerich am Rhein, Stadt	7	-	117	+1,7	5	-	91	+2,2	1	-	9	-
154 012	Geldern, Stadt	7	-12,5	166	-3,5	3	-25,0	122	-4,7	2	-	32	-
154 016	Goch, Stadt	6	-14,3	161	-11,0	5	-16,7	142	-12,3	-	-	-	-
154 020	Issum	1	-	6	-	-	-	-	-	1	-	6	-
154 024	Kalkar, Stadt	5	-	496	-	3	-	480	-	2	-	16	-
154 028	Kerken	3	-	40	-4,8	2	-	35	+2,9	-	-	-	-
154 032	Kevelaer, Stadt	13	-7,1	307	+3,0	4	-20,0	92	-10,7	6	-	187	+12,7
154 036	Kleve, Stadt	5	-	168	-	3	-	152	-	1	-	10	-
154 040	Kranenburg	2	-33,3	16	-44,8	1	-	8	-	-	-100,0	-	-100,0
154 044	Rees, Stadt	6	-	123	+2,5	4	-	104	-	1	-	5	-
154 048	Rheurdt	-	-	-	-	-	-	-	-	-	-	-	-
154 052	Straelen, Stadt	5	-	95	+1,1	3	-	74	+1,4	-	-	-	-
154 056	Uedem	2	-	37	-5,1	1	-	13	-13,3	-	-	-	-
154 060	Wachtendonk	2	-33,3	22	-29,0	1	-50,0	11	-45,0	-	-	-	-
154 064	Weeze	5	-	169	-	2	-	135	-	2	-	13	-
<b>158 000</b>	<b>Kreis Mettmann</b>	<b>80</b>	<b>-1,2</b>	<b>3 118</b>	<b>-8,4</b>	<b>43</b>	<b>-12,2</b>	<b>2 080</b>	<b>-17,6</b>	<b>33</b>	<b>+17,9</b>	<b>1 003</b>	<b>+18,7</b>
158 004	Erkrath, Stadt	2	-50,0	27	-81,6	1	-66,7	15	-88,8	1	-	12	-7,7
158 008	Haan, Stadt	4	-	196	-0,5	3	-	108	-1,8	1	-	88	+1,1
158 012	Heiligenhaus, Stadt	5	+25,0	136	+12,4	3	-	108	+1,9	2	+100,0	28	+86,7
158 016	Hilden, Stadt	9	-10,0	381	-19,1	4	-20,0	156	-36,6	5	-	225	-
158 020	Langenfeld (Rhld.), Stadt	11	+10,0	249	+12,7	6	-	136	-	4	+33,3	109	+38,0
158 024	Mettmann, Stadt	6	-14,3	272	-41,1	2	-33,3	158	-54,6	4	-	114	-
158 026	Monheim am Rhein, Stadt	7	-	433	+0,2	7	-	433	+0,2	-	-	-	-
158 028	Ratingen, Stadt	24	+9,1	1 198	+9,3	11	-8,3	829	-1,5	13	+30,0	369	+45,3
158 032	Velbert, Stadt	10	-9,1	202	-12,9	5	-16,7	127	-19,1	3	-	58	-
158 036	Wülfrath, Stadt	2	-	24	-7,7	1	-	10	-16,7	-	-	-	-
<b>162 000</b>	<b>Rhein-Kreis Neuss</b>	<b>67</b>	<b>-1,5</b>	<b>2 407</b>	<b>-3,2</b>	<b>31</b>	<b>-3,1</b>	<b>1 618</b>	<b>-2,4</b>	<b>25</b>	<b>-3,8</b>	<b>649</b>	<b>-7,4</b>
162 004	Dormagen, Stadt	11	+10,0	268	+5,5	6	-	189	-1,0	1	-	17	+13,3
162 008	Grevenbroich, Stadt	9	+12,5	244	+7,0	4	+33,3	154	+14,9	3	-	70	-6,7
162 012	Jüchen, Stadt	3	-	47	-6,0	1	-	9	-	-	-	-	-
162 016	Kaarst, Stadt	6	-25,0	283	-17,0	3	-40,0	226	-20,4	3	-	57	-
162 020	Korschenbroich, Stadt	6	-	65	-1,5	3	-	33	-	2	-	25	-3,8
162 022	Meerbusch, Stadt	17	-	352	-0,8	8	-	205	-	7	-	134	-2,2
162 024	Neuss, Stadt	12	-7,7	1 107	-3,9	5	-	794	-	7	-12,5	313	-12,6
162 028	Rommerskirchen	3	-	41	-	1	-	8	-	2	-	33	-
<b>166 000</b>	<b>Kreis Viersen</b>	<b>37</b>	<b>-5,1</b>	<b>860</b>	<b>+4,0</b>	<b>24</b>	<b>-4,0</b>	<b>527</b>	<b>+17,4</b>	<b>9</b>	<b>-</b>	<b>269</b>	<b>-11,2</b>
166 004	Brüggen	4	+33,3	179	+126,6	3	+50,0	171	+140,8	1	-	8	-
166 008	Grefrath	2	-	96	-	1	-	80	-	1	-	16	-
166 012	Kempfen, Stadt	3	-	43	-2,3	3	-	43	-2,3	-	-	-	-
166 016	Nettetal, Stadt	8	-	141	+5,2	6	-	114	+6,5	1	-	10	-
166 020	Niederkrüchten	4	-	49	+2,1	2	-	25	-3,8	1	-	12	-
166 024	Schwalmtal	1	-50,0	7	-66,7	1	-50,0	7	-66,7	-	-	-	-
166 028	Tönisvorst, Stadt	2	-33,3	22	-37,1	2	-	22	-	-	-	-	-
166 032	Viersen, Stadt	5	-16,7	78	-14,3	3	-25,0	43	-23,2	-	-	-	-
166 036	Willich, Stadt	8	-	245	-12,2	3	-	22	-	5	-	223	-13,2
<b>170 000</b>	<b>Kreis Wesel</b>	<b>76</b>	<b>+1,3</b>	<b>1 980</b>	<b>-0,1</b>	<b>43</b>	<b>+2,4</b>	<b>1 436</b>	<b>-0,6</b>	<b>18</b>	<b>-</b>	<b>398</b>	<b>+1,5</b>
170 004	Alpen	1	-	39	-9,3	1	-	39	-9,3	-	-	-	-
170 008	Dinslaken, Stadt	7	-	163	-3,0	4	-	87	-5,4	3	-	76	-
170 012	Hamminkeln, Stadt	7	-	104	-	4	-	81	-	1	-	5	-
170 016	Hünxe	3	-	21	-	1	-	9	-	-	-	-	-
170 020	Kamp-Lintfort, Stadt	4	-	197	-	1	-	144	-	2	-	40	-

1) nur Gästezimmer in Betrieben der klassischen Hotellerie; ein Appartement oder eine Wohnung zählt dabei wie ein Gästezimmer – 2) Veränderung gegenüber dem Vorjahresmonat in %

## Noch: 5.1 Gästezimmer in der Hotellerie und Stellplätze auf Campingplätzen nach Verwaltungsbezirken

Juli 2021

Amtliche Schlüsselnummer	Verwaltungsbezirk	Hotellerie								Campingplätze ohne Dauercamping			
		davon											
		Gasthöfe				Pensionen				Betriebe		Stellplätze	
		Betriebe		Gästezimmer <sup>1)</sup>		Betriebe		Gästezimmer <sup>1)</sup>					
		ge-öffnete	Veränderung <sup>2)</sup>	angebotene	Veränderung <sup>2)</sup>	ge-öffnete	Veränderung <sup>2)</sup>	angebotene	Veränderung <sup>2)</sup>				
<b>111 000</b>	<b>Kreisfreie Städte</b>	<b>1</b>	<b>-</b>	<b>6</b>	<b>-</b>	<b>2</b>	<b>-</b>	<b>21</b>	<b>+10,5</b>	<b>2</b>	<b>-</b>	<b>101</b>	<b>-19,2</b>
112 000	Düsseldorf	2	-	16	-	2	-	16	+14,3	-	-	-	-
113 000	Duisburg	-	-	-	-	1	-	7	-	6	-	226	-
114 000	Essen	-	-	-	-	-	-	-	-	-	-	-	-
116 000	Krefeld	-	-	-	-	1	-	6	-	-	-	-	-
117 000	Mönchengladbach	-	-	-	-	-	-	-	-	1	-	50	-
119 000	Mülheim an der Ruhr	1	-	6	-	-	-	-	-	2	-	90	-
120 000	Oberhausen	-	-	-	-	-	-	-	-	-	-	-	-
122 000	Remscheid	-	-	-	-	-	-	-	-	1	-	20	-
124 000	Solingen	-	-	-	-	-	-	-	-	-	-	-	-
124 000	Wuppertal	-	-	-	-	-	-	-	-	-	-	-	-
<b>154 000</b>	<b>Kreis Kleve</b>	<b>6</b>	<b>-</b>	<b>46</b>	<b>-</b>	<b>10</b>	<b>-</b>	<b>140</b>	<b>-0,7</b>	<b>27</b>	<b>-</b>	<b>1 353</b>	<b>+10,2</b>
154 004	Bedburg-Hau	-	-	-	-	-	-	-	-	1	-	45	-
154 008	Emmerich am Rhein, Stadt	-	-	-	-	1	-	17	-	2	-	60	+9,1
154 012	Geldern, Stadt	1	-	6	-	1	-	6	-	2	-	100	-
154 016	Goch, Stadt	-	-	-	-	1	-	19	-	1	-	70	-
154 020	Issum	-	-	-	-	-	-	-	-	2	+100,0	104	+205,9
154 024	Kalkar, Stadt	-	-	-	-	-	-	-	-	2	-	245	+25,6
154 028	Kerken	1	-	5	-37,5	-	-	-	-	2	-	92	-
154 032	Kevelaer, Stadt	2	-	15	-	1	-	13	-7,1	3	-	240	+4,3
154 036	Kleve, Stadt	1	-	6	-	-	-	-	-	2	-	105	-
154 040	Kranenburg	-	-	-	-	1	-	8	-	-	-100,0	-	-100,0
154 044	Rees, Stadt	1	-	14	+27,3	-	-	-	-	3	-	88	-
154 048	Rheurdt	-	-	-	-	-	-	-	-	1	-	21	-
154 052	Straelen, Stadt	-	-	-	-	2	-	21	-	2	-	77	-
154 056	Uedem	-	-	-	-	1	-	24	-	1	-	26	-
154 060	Wachtendonk	-	-	-	-	1	-	11	-	2	-	62	+31,9
154 064	Weeze	-	-	-	-	1	-	21	-	1	-	18	+38,5
<b>158 000</b>	<b>Kreis Mettmann</b>	<b>3</b>	<b>-</b>	<b>31</b>	<b>-</b>	<b>1</b>	<b>-</b>	<b>4</b>	<b>-33,3</b>	<b>1</b>	<b>-</b>	<b>10</b>	<b>-9,1</b>
158 004	Erkrath, Stadt	-	-	-	-	-	-	-	-	-	-	-	-
158 008	Haan, Stadt	-	-	-	-	-	-	-	-	-	-	-	-
158 012	Heiligenhaus, Stadt	-	-	-	-	-	-	-	-	-	-	-	-
158 016	Hilden, Stadt	-	-	-	-	-	-	-	-	-	-	-	-
158 020	Langenfeld (Rhld.), Stadt	-	-	-	-	1	-	4	-33,3	-	-	-	-
158 024	Mettmann, Stadt	-	-	-	-	-	-	-	-	-	-	-	-
158 026	Monheim am Rhein, Stadt	-	-	-	-	-	-	-	-	1	-	10	-9,1
158 028	Ratingen, Stadt	-	-	-	-	-	-	-	-	-	-	-	-
158 032	Velbert, Stadt	2	-	17	-	-	-	-	-	-	-	-	-
158 036	Wülfrath, Stadt	1	-	14	-	-	-	-	-	-	-	-	-
<b>162 000</b>	<b>Rhein-Kreis Neuss</b>	<b>9</b>	<b>+12,5</b>	<b>125</b>	<b>+10,6</b>	<b>2</b>	<b>-</b>	<b>15</b>	<b>-</b>	<b>2</b>	<b>-</b>	<b>120</b>	<b>-</b>
162 004	Dormagen, Stadt	4	+33,3	62	+29,2	-	-	-	-	1	-	20	-
162 008	Grevenbroich, Stadt	1	-	10	+11,1	1	-	10	-	-	-	-	-
162 012	Jüchen, Stadt	2	-	38	-7,3	-	-	-	-	-	-	-	-
162 016	Kaarst, Stadt	-	-	-	-	-	-	-	-	-	-	-	-
162 020	Korschenbroich, Stadt	1	-	7	-	-	-	-	-	-	-	-	-
162 022	Meerbusch, Stadt	1	-	8	-	1	-	5	-	1	-	100	-
162 024	Neuss, Stadt	-	-	-	-	-	-	-	-	-	-	-	-
162 028	Rommerskirchen	-	-	-	-	-	-	-	-	-	-	-	-
<b>166 000</b>	<b>Kreis Viersen</b>	<b>2</b>	<b>-33,3</b>	<b>35</b>	<b>-27,1</b>	<b>2</b>	<b>-</b>	<b>29</b>	<b>+7,4</b>	<b>9</b>	<b>-18,2</b>	<b>239</b>	<b>-15,2</b>
166 004	Brüggen	-	-	-	-	-	-	-	-	3	-	104	-
166 008	Grefrath	-	-	-	-	-	-	-	-	1	-	30	-
166 012	Kempen, Stadt	-	-	-	-	-	-	-	-	1	-	29	-
166 016	Nettetal, Stadt	-	-	-	-	1	-	17	-	-	-	-	-
166 020	Niederkrüchten	-	-	-	-	1	-	12	+20,0	4	-33,3	76	-36,1
166 024	Schwalmtal	-	-	-	-	-	-	-	-	-	-	-	-
166 028	Tönisvorst, Stadt	-	-100,0	-	-100,0	-	-	-	-	-	-	-	-
166 032	Viersen, Stadt	2	-	35	-	-	-	-	-	-	-	-	-
166 036	Willich, Stadt	-	-	-	-	-	-	-	-	-	-	-	-
<b>170 000</b>	<b>Kreis Wesel</b>	<b>11</b>	<b>-</b>	<b>113</b>	<b>-</b>	<b>4</b>	<b>-</b>	<b>33</b>	<b>-</b>	<b>12</b>	<b>-7,7</b>	<b>481</b>	<b>-49,9</b>
170 004	Alpen	-	-	-	-	-	-	-	-	1	-	11	-
170 008	Dinslaken, Stadt	-	-	-	-	-	-	-	-	1	-	20	-
170 012	Hamminkeln, Stadt	1	-	9	-	1	-	9	-	1	-	45	+28,6
170 016	Hünxe	1	-	7	-	1	-	5	-	1	-	50	-
170 020	Kamp-Lintfort, Stadt	-	-	-	-	1	-	13	-	1	-	10	-

Anmerkung Seite 81

## Noch: 5.1 Gästezimmer in der Hotellerie und Stellplätze auf Campingplätzen nach Verwaltungsbezirken

Juli 2021

Amtliche Schlüsselnummer	Verwaltungsbezirk	Hotellerie											
		insgesamt				davon							
		Betriebe		Gästezimmer <sup>1)</sup>		Hotels				Hotels garnis			
		ge- öffnete	Verände- rung <sup>2)</sup>	ange- botene	Verände- rung <sup>2)</sup>	Betriebe	Gästezimmer <sup>1)</sup>	Betriebe	Gästezimmer <sup>1)</sup>	Betriebe	Verände- rung <sup>2)</sup>	ange- botene	Verände- rung <sup>2)</sup>
170 024	Noch: Kreis Wesel	14	-	418	+1,0	9	-	326	-	4	-	82	+5,1
170 028	Moers, Stadt	3	-	112	-	2	-	30	-	1	-	82	-
170 032	Neukirchen-Vluyn, Stadt	5	-	76	-1,3	3	-	63	-	-	-	-	-
170 036	Rheinberg, Stadt	7	-	174	-	3	-	130	-	-	-	-	-
170 040	Schermbek	2	-	55	+1,9	1	-	38	-	1	-	17	+6,3
170 044	Sonsbeck	3	-	77	+4,1	1	-	14	-	1	-	53	+1,9
170 048	Voerde (Niederrhein), Stadt	11	+10,0	383	+0,3	9	+12,5	357	+0,6	1	-	15	-
170 052	Wesel, Stadt	9	-	161	-0,6	4	-	118	-0,8	4	-	28	-
170 052	Xanten, Stadt	9	-	161	-0,6	4	-	118	-0,8	4	-	28	-
<b>100 000</b>	<b>Reg.-Bez. Düsseldorf</b>	<b>762</b>	<b>-1,6</b>	<b>37 774</b>	<b>+3,9</b>	<b>403</b>	<b>-2,7</b>	<b>25 775</b>	<b>+4,8</b>	<b>299</b>	<b>-0,3</b>	<b>11 350</b>	<b>+2,1</b>
	<b>Kreisfreie Städte</b>												
<b>314 000</b>	<b>Bonn</b>	<b>70</b>	<b>-12,5</b>	<b>4 183</b>	<b>-10,8</b>	<b>30</b>	<b>-14,3</b>	<b>2 418</b>	<b>-21,2</b>	<b>38</b>	<b>-11,6</b>	<b>1 738</b>	<b>+9,0</b>
<b>315 000</b>	<b>Köln</b>	<b>219</b>	<b>-5,6</b>	<b>16 047</b>	<b>+4,8</b>	<b>87</b>	<b>-4,4</b>	<b>9 991</b>	<b>+6,5</b>	<b>121</b>	<b>-6,2</b>	<b>5 927</b>	<b>+2,4</b>
<b>316 000</b>	<b>Leverkusen</b>	<b>19</b>	<b>-9,5</b>	<b>729</b>	<b>-3,4</b>	<b>9</b>	<b>-18,2</b>	<b>484</b>	<b>-5,5</b>	<b>7</b>	<b>-</b>	<b>224</b>	<b>+0,4</b>
<b>334 000</b>	<b>Städteregion Aachen</b>	<b>109</b>	<b>-6,8</b>	<b>3 321</b>	<b>-0,9</b>	<b>62</b>	<b>-6,1</b>	<b>2 145</b>	<b>+8,4</b>	<b>36</b>	<b>-10,0</b>	<b>1 083</b>	<b>-15,0</b>
334 002	Aachen, kreisfreie Stadt	45	-2,2	2 209	+5,4	22	+10,0	1 405	+24,4	22	-12,0	795	-16,9
334 004	Alsdorf, Stadt	4	-20,0	52	-35,0	2	-33,3	16	-65,2	2	-	36	+5,9
334 008	Baesweiler, Stadt	3	-	51	-3,8	2	-	36	-	1	-	15	-11,8
334 012	Eschweiler, Stadt	12	-	204	+1,0	8	-	154	+1,3	3	-	42	-
334 016	Herzogenrath, Stadt	2	-	29	-	2	-	29	-	-	-	-	-
334 020	Monschau, Stadt	18	-5,3	304	-2,9	10	-9,1	231	-2,1	4	-	36	-2,7
334 024	Roetgen	3	-25,0	33	-37,7	2	-33,3	23	-43,9	-	-	-	-
334 028	Simmerath	14	-12,5	205	-11,6	9	-18,2	163	-14,2	1	-	13	-
334 032	Stolberg (Rhld.), Stadt	4	-33,3	91	-39,3	2	-33,3	23	-57,4	2	-33,3	68	-29,2
334 036	Würselen, Stadt	4	-	143	-0,7	3	-	65	-1,5	1	-	78	-
<b>358 000</b>	<b>Kreis Düren</b>	<b>57</b>	<b>-6,6</b>	<b>1 133</b>	<b>-6,7</b>	<b>31</b>	<b>-11,4</b>	<b>656</b>	<b>-10,6</b>	<b>11</b>	<b>-</b>	<b>280</b>	<b>-</b>
358 004	Aldenhoven	2	-	17	-	-	-	-	-	1	-	11	-
358 008	Düren, Stadt	12	+9,1	438	+2,1	5	+25,0	178	+6,6	5	-	199	-1,0
358 012	Heimbach, Stadt	10	-16,7	119	-22,2	6	-25,0	80	-28,6	1	-	11	-
358 016	Hürtgenwald	4	-20,0	117	-12,7	3	-25,0	109	-13,5	-	-	-	-
358 020	Inden	2	-	27	+3,8	1	-	20	+25,0	-	-	-	-
358 024	Jülich, Stadt	7	-12,5	167	-16,9	5	-16,7	152	-18,3	1	-	7	-
358 028	Kreuzau	3	-	40	+2,6	2	-	22	-	1	-	18	+5,9
358 032	Langerwehe	1	-	5	-	1	-	5	-	-	-	-	-
358 036	Linnich, Stadt	2	-	18	-	-	-	-	-	1	-	11	-
358 040	Merzenich	1	-	7	-12,5	1	-	7	-12,5	-	-	-	-
358 044	Nideggen, Stadt	8	-11,1	91	-5,2	6	-14,3	70	-9,1	-	-	-	-
358 048	Niederzier	4	-	74	+1,4	-	-	-	-	1	-	23	+4,5
358 052	Nörvenich	1	-	13	-13,3	1	-	13	-13,3	-	-	-	-
358 056	Titz	-	-	-	-	-	-	-	-	-	-	-	-
358 060	Vettweiß	-	-	-	-	-	-	-	-	-	-	-	-
<b>362 000</b>	<b>Rhein-Erft-Kreis</b>	<b>88</b>	<b>-4,3</b>	<b>2 776</b>	<b>+2,5</b>	<b>51</b>	<b>-</b>	<b>1 873</b>	<b>+5,8</b>	<b>28</b>	<b>-9,7</b>	<b>784</b>	<b>-3,4</b>
362 004	Bedburg, Stadt	6	-	136	+3,0	4	-	100	+4,2	2	-	36	-
362 008	Bergheim, Stadt	11	-21,4	246	-7,2	6	-14,3	127	-5,9	2	-33,3	54	-6,9
362 012	Brühl, Stadt	12	+20,0	698	+24,9	8	+33,3	626	+28,3	1	-	41	+2,5
362 016	Elsdorf, Stadt	4	+33,3	56	+40,0	2	+100,0	25	+177,8	2	-	31	-
362 020	Erfstadt, Stadt	6	-	74	-2,6	4	-	61	+1,7	1	-	6	-33,3
362 024	Frechen, Stadt	8	-27,3	336	-15,8	3	-40,0	130	-28,2	4	-20,0	196	-5,8
362 028	Hürth, Stadt	11	-	428	-0,5	3	-	206	-	7	-	216	-0,9
362 032	Kerpen, Stadt	15	-6,3	437	-1,1	9	-	297	+1,0	6	-14,3	140	-5,4
362 036	Pulheim, Stadt	9	-	198	-	7	-	142	-	2	-	56	-
362 040	Wesseling, Stadt	6	-	167	-	5	-	159	-	1	-	8	-
<b>366 000</b>	<b>Kreis Euskirchen</b>	<b>57</b>	<b>-12,3</b>	<b>875</b>	<b>-10,4</b>	<b>27</b>	<b>-6,9</b>	<b>463</b>	<b>-3,3</b>	<b>16</b>	<b>-23,8</b>	<b>310</b>	<b>-20,5</b>
366 004	Bad Münstereifel, Stadt	7	-46,2	81	-45,3	2	-50,0	34	-39,3	2	-66,7	24	-65,2
366 008	Blankenheim	7	-	88	+2,3	4	-	61	-	-	-	-	-
366 012	Dahlem	3	-	47	+2,2	3	-	47	+2,2	-	-	-	-
366 016	Euskirchen, Stadt	10	-9,1	219	-1,4	6	-	152	-	2	-	53	+10,4
366 020	Hellenthal	6	-	60	-1,6	3	-	36	-2,7	1	-	9	-
366 024	Kall	6	+20,0	57	+35,7	2	+100,0	27	+80,0	3	-	26	+13,0
366 028	Mechernich, Stadt	6	-	67	-	2	-	29	-	3	-	32	-
366 032	Nettersheim	1	-	7	-	1	-	7	-	-	-	-	-
366 036	Schleiden, Stadt	8	-20,0	206	-20,2	3	-25,0	48	-11,1	3	-25,0	145	-24,1
366 040	Weilerswist	2	-	21	+16,7	-	-	-	-	2	-	21	+16,7
366 044	Zülpich, Stadt	1	-	22	-	1	-	22	-	-	-	-	-

Anmerkung Seite 81

## Noch: 5.1 Gästezimmer in der Hotellerie und Stellplätze auf Campingplätzen nach Verwaltungsbezirken

Juli 2021

Amtliche Schlüsselnummer	Verwaltungsbezirk	Hotellerie								Campingplätze ohne Dauercamping			
		davon											
		Gasthöfe				Pensionen				Betriebe		Stellplätze	
		Betriebe		Gästezimmer <sup>1)</sup>		Betriebe		Gästezimmer <sup>1)</sup>					
		ge-öffnete	Veränderung <sup>2)</sup>	angebotene	Veränderung <sup>2)</sup>	ge-öffnete	Veränderung <sup>2)</sup>	angebotene	Veränderung <sup>2)</sup>				
170 024	Noch: Kreis Wesel	1	-	10	-	-	-	-	-	1	-	11	-
170 028	Moers, Stadt	-	-	-	-	-	-	-	-	-	-	-	-
170 032	Neukirchen-Vluyn, Stadt	-	-	-	-	-	-	-	-	-	-	-	-
170 036	Rheinberg, Stadt	1	-	7	-12,5	1	-	6	-	-	-	-	-
170 036	Schermbek	4	-	44	-	-	-	-	-	1	-	10	-
170 040	Sonsbeck	-	-	-	-	-	-	-	-	1	-	120	+9,1
170 044	Voerde (Niederrhein), Stadt	1	-	10	+25,0	-	-	-	-	-	-	-	-
170 048	Wesel, Stadt	1	-	11	-8,3	-	-	-	-	1	-50,0	45	-91,7
170 052	Xanten, Stadt	1	-	15	-	-	-	-	-	3	-	159	-
<b>100 000</b>	<b>Reg.-Bez. Düsseldorf</b>	<b>35</b>	<b>-</b>	<b>378</b>	<b>-0,3</b>	<b>25</b>	<b>-</b>	<b>271</b>	<b>+1,1</b>	<b>63</b>	<b>-4,5</b>	<b>2 690</b>	<b>-13,6</b>
	<b>Kreisfreie Städte</b>												
<b>314 000</b>	<b>Bonn</b>	<b>1</b>	<b>-</b>	<b>20</b>	<b>-</b>	<b>1</b>	<b>-</b>	<b>7</b>	<b>+16,7</b>	<b>2</b>	<b>+100,0</b>	<b>107</b>	<b>+328,0</b>
<b>315 000</b>	<b>Köln</b>	<b>6</b>	<b>-14,3</b>	<b>66</b>	<b>-9,6</b>	<b>5</b>	<b>-</b>	<b>63</b>	<b>-</b>	<b>4</b>	<b>-20,0</b>	<b>390</b>	<b>-22,8</b>
<b>316 000</b>	<b>Leverkusen</b>	<b>1</b>	<b>-</b>	<b>10</b>	<b>-</b>	<b>2</b>	<b>-</b>	<b>11</b>	<b>+10,0</b>	<b>-</b>	<b>-</b>	<b>-</b>	<b>-</b>
<b>334 000</b>	<b>Städteregion Aachen</b>	<b>5</b>	<b>-</b>	<b>48</b>	<b>-4,0</b>	<b>6</b>	<b>-</b>	<b>45</b>	<b>-6,3</b>	<b>13</b>	<b>-7,1</b>	<b>864</b>	<b>+18,2</b>
334 002	Aachen, kreisfreie Stadt	-	-	-	-	1	-	9	-	1	-	47	+2,2
334 004	Alsdorf, Stadt	-	-	-	-	-	-	-	-	-	-	-	-
334 008	Baesweiler, Stadt	-	-	-	-	-	-	-	-	-	-	-	-
334 012	Eschweiler, Stadt	1	-	8	-	-	-	-	-	-	-	-	-
334 016	Herzogenrath, Stadt	-	-	-	-	-	-	-	-	-	-	-	-
334 020	Monschau, Stadt	3	-	33	-5,7	1	-	4	-20,0	4	-	405	+65,3
334 024	Roetgen	-	-	-	-	1	-	10	-16,7	1	-50,0	8	-91,6
334 028	Simmerath	1	-	7	-	3	-	22	-	6	-	394	+17,6
334 032	Stolberg (Rhld.), Stadt	-	-	-	-	-	-	-	-	-	-	-	-
334 036	Würselen, Stadt	-	-	-	-	-	-	-	-	1	-	10	-
<b>358 000</b>	<b>Kreis Düren</b>	<b>7</b>	<b>-</b>	<b>129</b>	<b>-2,3</b>	<b>8</b>	<b>-</b>	<b>68</b>	<b>-</b>	<b>11</b>	<b>-</b>	<b>521</b>	<b>+4,0</b>
358 004	Aldenhoven	-	-	-	-	1	-	6	-	-	-	-	-
358 008	Düren, Stadt	1	-	55	-	1	-	6	-	2	-	30	-
358 012	Heimbach, Stadt	-	-	-	-	3	-	28	-6,7	5	-	299	-
358 016	Hürtgenwald	-	-	-	-	1	-	8	-	1	X	40	X
358 020	Inden	1	-	7	-30,0	-	-	-	-	-	-	-	-
358 024	Jülich, Stadt	-	-	-	-	1	-	8	-	1	-	22	-
358 028	Kreuzau	-	-	-	-	-	-	-	-	-	-	-	-
358 032	Langerwehe	-	-	-	-	-	-	-	-	-	-	-	-
358 036	Linnich, Stadt	1	-	7	-	-	-	-	-	-	-	-	-
358 040	Merzenich	-	-	-	-	-	-	-	-	-	-	-	-
358 044	Nideggen, Stadt	1	-	9	-	1	-	12	+20,0	2	-33,3	130	-13,3
358 048	Niederzier	3	-	51	-	-	-	-	-	-	-	-	-
358 052	Nörvenich	-	-	-	-	-	-	-	-	-	-	-	-
358 056	Titz	-	-	-	-	-	-	-	-	-	-	-	-
358 060	Vettweiß	-	-	-	-	-	-	-	-	-	-	-	-
<b>362 000</b>	<b>Rhein-Erft-Kreis</b>	<b>5</b>	<b>-16,7</b>	<b>49</b>	<b>-12,5</b>	<b>4</b>	<b>-</b>	<b>70</b>	<b>-</b>	<b>2</b>	<b>-</b>	<b>135</b>	<b>-</b>
362 004	Bedburg, Stadt	-	-	-	-	-	-	-	-	-	-	-	-
362 008	Bergheim, Stadt	1	-50,0	8	-46,7	2	-	57	-	-	-	-	-
362 012	Brühl, Stadt	2	-	24	-	1	-	7	-	1	-	55	-
362 016	Elsdorf, Stadt	-	-	-	-	-	-	-	-	-	-	-	-
362 020	Erftstadt, Stadt	1	-	7	-	-	-	-	-	1	-	80	-
362 024	Frechen, Stadt	1	-	10	-	-	-	-	-	-	-	-	-
362 028	Hürth, Stadt	-	-	-	-	1	-	6	-	-	-	-	-
362 032	Kerpen, Stadt	-	-	-	-	-	-	-	-	-	-	-	-
362 036	Pulheim, Stadt	-	-	-	-	-	-	-	-	-	-	-	-
362 040	Wesseling, Stadt	-	-	-	-	-	-	-	-	-	-	-	-
<b>366 000</b>	<b>Kreis Euskirchen</b>	<b>5</b>	<b>-16,7</b>	<b>40</b>	<b>-16,7</b>	<b>9</b>	<b>-</b>	<b>62</b>	<b>+3,3</b>	<b>20</b>	<b>+11,1</b>	<b>716</b>	<b>+5,9</b>
366 004	Bad Münstereifel, Stadt	1	-	7	-	2	-	16	-	1	-	26	-
366 008	Blankenheim	2	-	19	-	1	-	8	+33,3	6	+50,0	255	+24,4
366 012	Dahlem	-	-	-	-	-	-	-	-	2	-	52	-
366 016	Euskirchen, Stadt	1	-50,0	8	-50,0	1	-	6	-	-	-	-	-
366 020	Hellenthal	-	-	-	-	2	-	15	-	4	-	141	-6,6
366 024	Kall	-	-	-	-	1	-	4	-	1	-	10	-
366 028	Mechernich, Stadt	1	-	6	-	-	-	-	-	-	-	-	-
366 032	Nettersheim	-	-	-	-	-	-	-	-	1	-	25	-
366 036	Schleiden, Stadt	-	-	-	-	2	-	13	-	4	-	180	-
366 040	Weilerswist	-	-	-	-	-	-	-	-	-	-	-	-
366 044	Zülpich, Stadt	-	-	-	-	-	-	-	-	1	-	27	-



## Noch: 5.1 Gästezimmer in der Hotellerie und Stellplätze auf Campingplätzen nach Verwaltungsbezirken

Juli 2021

Amtliche Schlüsselnummer	Verwaltungsbezirk	Hotellerie											
		insgesamt				davon							
		Betriebe		Gästezimmer <sup>1)</sup>		Hotels				Hotels garnis			
		ge- öffnete	Verände- rung <sup>2)</sup>	ange- botene	Verände- rung <sup>2)</sup>	Betriebe	Gästezimmer <sup>1)</sup>	Betriebe	Gästezimmer <sup>1)</sup>	Betriebe	Verände- rung <sup>2)</sup>	ange- botene	Verände- rung <sup>2)</sup>
<b>370 000</b>	<b>Kreis Heinsberg</b>	<b>33</b>	<b>-</b>	<b>654</b>	<b>+5,8</b>	<b>21</b>	<b>-</b>	<b>410</b>	<b>-4,0</b>	<b>7</b>	<b>-</b>	<b>133</b>	<b>+19,8</b>
370 004	Erkelenz, Stadt	6	-	117	+4,5	4	+33,3	79	+19,7	2	-33,3	38	-17,4
370 008	Gangelt	1	-	17	-	1	-	17	-	-	-	-	-
370 012	Geilenkirchen, Stadt	3	+50,0	92	+70,4	-	-	-	-	1	-	8	-
370 016	Heinsberg, Stadt	5	+66,7	80	+19,4	4	+100,0	68	+23,6	1	-	12	-
370 020	Hückelhoven, Stadt	1	-66,7	35	-43,5	-	-100,0	-	-100,0	1	-	35	-
370 024	Selkant	-	-	-	-	-	-	-	-	-	-	-	-
370 028	Übach-Palenberg, Stadt	1	-	26	-	1	-	26	-	-	-	-	-
370 032	Waldfeucht	2	-	19	-13,6	-	-	-	-	-	-	-	-
370 036	Wassenberg, Stadt	7	-12,5	101	+13,5	6	-14,3	72	-14,3	1	X	29	X
370 040	Wegberg, Stadt	7	-	167	-1,2	5	-	148	-2,6	1	-	11	+10,0
<b>374 000</b>	<b>Oberbergischer Kreis</b>	<b>51</b>	<b>+4,1</b>	<b>1 169</b>	<b>+3,6</b>	<b>42</b>	<b>-</b>	<b>1 028</b>	<b>+1,4</b>	<b>4</b>	<b>+33,3</b>	<b>91</b>	<b>+23,0</b>
374 004	Bergneustadt, Stadt	2	+100,0	21	+31,3	1	-	12	-25,0	-	-	-	-
374 008	Engelskirchen	5	-	98	+2,1	3	-	79	+1,3	-	-	-	-
374 012	Gummersbach, Stadt	8	-11,1	300	-2,9	5	-16,7	229	-2,6	3	-	71	-4,1
374 016	Hückeswagen, Stadt	2	-	26	-31,6	2	-	26	-31,6	-	-	-	-
374 020	Lindlar	7	+16,7	78	+36,8	5	-	44	+2,3	1	X	20	X
374 024	Marienhöhe	1	-	50	-	1	-	50	-	-	-	-	-
374 028	Morsbach	2	+100,0	39	+39,3	2	+100,0	39	+39,3	-	-	-	-
374 032	Nümbrecht	4	-	222	+0,5	4	-	222	+0,5	-	-	-	-
374 036	Radevormwald, Stadt	3	-	44	-	3	-	44	-	-	-	-	-
374 040	Reichshof	3	-25,0	41	-26,8	2	-33,3	33	-31,3	-	-	-	-
374 044	Waldbröl, Stadt	2	+100,0	30	+30,4	2	+100,0	30	+30,4	-	-	-	-
374 048	Wiehl, Stadt	4	-	110	+8,9	4	-	110	+8,9	-	-	-	-
374 052	Wipperfürth, Stadt	8	-	110	+23,6	8	-	110	+23,6	-	-	-	-
<b>378 000</b>	<b>Rhein.-Berg. Kreis</b>	<b>40</b>	<b>-11,1</b>	<b>999</b>	<b>+4,2</b>	<b>29</b>	<b>-12,1</b>	<b>813</b>	<b>+7,5</b>	<b>8</b>	<b>-20,0</b>	<b>158</b>	<b>-15,5</b>
378 004	Bergisch Gladbach, Stadt	10	-9,1	321	+40,2	5	+25,0	212	+133,0	5	-28,6	109	-21,0
378 008	Burscheid, Stadt	3	-25,0	74	-17,8	3	-25,0	74	-17,8	-	-	-	-
378 012	Kürten	5	+25,0	65	+22,6	3	-	44	-	-	-	-	-
378 016	Leichlingen (Rhld.), Stadt	1	-	20	-	-	-	-	-	1	-	20	-
378 020	Odenthal	4	-	86	-	3	-	65	-	1	-	21	-
378 024	Overath, Stadt	7	-30,0	130	-23,5	6	-33,3	122	-24,7	1	-	8	-
378 028	Rösrath, Stadt	4	-	48	-	3	-	41	-	-	-	-	-
378 032	Wermelskirchen, Stadt	6	-14,3	255	-3,0	6	-14,3	255	-3,0	-	-	-	-
<b>382 000</b>	<b>Rhein-Sieg-Kreis</b>	<b>107</b>	<b>+0,9</b>	<b>3 645</b>	<b>-0,5</b>	<b>65</b>	<b>-4,4</b>	<b>2 729</b>	<b>-1,0</b>	<b>22</b>	<b>+10,0</b>	<b>680</b>	<b>+0,3</b>
382 004	Alfter	4	-	86	+1,2	3	-	69	+1,5	-	-	-	-
382 008	Bad Honnef, Stadt	8	-	396	-2,5	5	-	352	-	1	-	22	-31,3
382 012	Bornheim, Stadt	13	+8,3	272	+3,0	5	-	128	-	2	-	53	-1,9
382 016	Eitorf	3	-	162	+3,2	3	-	162	+3,2	-	-	-	-
382 020	Hennef (Sieg), Stadt	8	-	262	-0,8	6	-	241	-0,8	2	-	21	-
382 024	Königswinter, Stadt	11	-8,3	665	-	7	-12,5	552	-	2	-	90	-
382 028	Lohmar, Stadt	7	+16,7	108	-15,0	3	-25,0	74	-29,5	3	+200,0	27	+80,0
382 032	Meckenheim, Stadt	4	-	132	+5,6	1	-	92	+4,5	2	-	30	+11,1
382 036	Much	3	-	147	+2,1	2	-	141	+2,9	-	-	-	-
382 040	Neunkirchen-Seelscheid	1	-	9	-	1	-	9	-	-	-	-	-
382 044	Niederkassel, Stadt	5	-	116	+1,8	4	-	105	+1,9	1	-	11	-
382 048	Rheinbach, Stadt	4	-20,0	111	-13,3	2	-33,3	36	-32,1	1	-	65	-
382 052	Ruppichteroth	1	-	13	-	1	-	13	-	-	-	-	-
382 056	Sankt Augustin, Stadt	4	+33,3	83	+6,4	2	-	32	-	1	-	46	-
382 060	Siegburg, Stadt	11	+10,0	353	+3,5	7	-	276	+2,6	2	-	55	-3,5
382 064	Swisttal	2	-33,3	46	-22,0	1	-50,0	39	-25,0	1	-	7	-
382 068	Troisdorf, Stadt	9	-	484	-2,0	5	-	222	-4,3	3	-	248	-
382 072	Wachtberg	4	-	132	-2,9	3	-	123	-1,6	-	-	-	-
382 076	Windeck	5	-	68	+25,9	4	+33,3	63	+65,8	1	-	5	-
<b>300 000</b>	<b>Reg.-Bez. Köln</b>	<b>850</b>	<b>-5,7</b>	<b>35 531</b>	<b>+0,5</b>	<b>454</b>	<b>-5,8</b>	<b>23 010</b>	<b>+0,6</b>	<b>298</b>	<b>-7,5</b>	<b>11 408</b>	<b>-</b>
	<b>Kreisfreie Städte</b>												
<b>512 000</b>	<b>Botrop</b>	<b>10</b>	<b>+11,1</b>	<b>287</b>	<b>+44,2</b>	<b>7</b>	<b>+16,7</b>	<b>222</b>	<b>+68,2</b>	<b>2</b>	<b>-</b>	<b>55</b>	<b>-3,5</b>
<b>513 000</b>	<b>Gelsenkirchen</b>	<b>14</b>	<b>-12,5</b>	<b>873</b>	<b>-2,7</b>	<b>9</b>	<b>-</b>	<b>748</b>	<b>+0,1</b>	<b>5</b>	<b>-16,7</b>	<b>125</b>	<b>-12,6</b>
<b>515 000</b>	<b>Münster</b>	<b>55</b>	<b>+5,8</b>	<b>2 698</b>	<b>+3,8</b>	<b>35</b>	<b>+12,9</b>	<b>1 812</b>	<b>+8,5</b>	<b>19</b>	<b>-5,0</b>	<b>881</b>	<b>-4,8</b>

Anmerkung Seite 81



## Noch: 5.1 Gästezimmer in der Hotellerie und Stellplätze auf Campingplätzen nach Verwaltungsbezirken

Juli 2021

Amtliche Schlüsselnummer	Verwaltungsbezirk	Hotellerie								Campingplätze ohne Dauercamping			
		davon											
		Gasthöfe				Pensionen				Betriebe		Stellplätze	
		Betriebe		Gästezimmer <sup>1)</sup>		Betriebe		Gästezimmer <sup>1)</sup>					
		ge-öffnete	Veränderung <sup>2)</sup>	angebotene	Veränderung <sup>2)</sup>	ge-öffnete	Veränderung <sup>2)</sup>	angebotene	Veränderung <sup>2)</sup>				
<b>370 000</b>	<b>Kreis Heinsberg</b>	<b>4</b>	<b>-</b>	<b>103</b>	<b>+41,1</b>	<b>1</b>	<b>-</b>	<b>8</b>	<b>+14,3</b>	<b>10</b>	<b>+11,1</b>	<b>405</b>	<b>+87,5</b>
370 004	Erkelenz, Stadt	-	-	-	-	-	-	-	-	-	-	-	-
370 008	Gangelt	-	-	-	-	-	-	-	-	1	-	40	-
370 012	Geilenkirchen, Stadt	2	+100,0	84	+82,6	-	-	-	-	-	-	-	-
370 016	Heinsberg, Stadt	-	-	-	-	-	-	-	-	1	-	43	-
370 020	Hückelhoven, Stadt	-	-	-	-	-	-	-	-	1	-	20	-
370 024	Selkant	-	-	-	-	-	-	-	-	1	-	10	-
370 028	Übach-Palenberg, Stadt	-	-	-	-	-	-	-	-	-	-	-	-
370 032	Waldfeucht	2	-	19	-13,6	-	-	-	-	-	-	-	-
370 036	Wassenberg, Stadt	-	-100,0	-	-100,0	-	-	-	-	4	-	102	+9,7
370 040	Wegberg, Stadt	-	-	-	-	1	-	8	+14,3	2	+100,0	190	X
<b>374 000</b>	<b>Oberbergischer Kreis</b>	<b>3</b>	<b>+50,0</b>	<b>28</b>	<b>+55,6</b>	<b>2</b>	<b>-</b>	<b>22</b>	<b>-</b>	<b>11</b>	<b>+10,0</b>	<b>1 012</b>	<b>+43,5</b>
374 004	Bergneustadt, Stadt	1	X	9	X	-	-	-	-	1	-	120	-
374 008	Engelskirchen	2	-	19	+5,6	-	-	-	-	-	-	-	-
374 012	Gummersbach, Stadt	-	-	-	-	-	-	-	-	2	-	370	+221,7
374 016	Hückeswagen, Stadt	-	-	-	-	-	-	-	-	2	-	350	+3,6
374 020	Lindlar	-	-	-	-	1	-	14	-	3	-	120	+33,3
374 024	Marienheide	-	-	-	-	-	-	-	-	-	-	-	-
374 028	Morsbach	-	-	-	-	-	-	-	-	1	X	10	X
374 032	Nümbrecht	-	-	-	-	-	-	-	-	-	-	-	-
374 036	Radevormwald, Stadt	-	-	-	-	-	-	-	-	-	-	-	-
374 040	Reichshof	-	-	-	-	1	-	8	-	-	-	-	-
374 044	Waldröhl, Stadt	-	-	-	-	-	-	-	-	-	-	-	-
374 048	Wiehl, Stadt	-	-	-	-	-	-	-	-	1	-	30	-
374 052	Wipperfürth, Stadt	-	-	-	-	-	-	-	-	1	-	12	-
<b>378 000</b>	<b>Rhein.-Berg. Kreis</b>	<b>1</b>	<b>-</b>	<b>8</b>	<b>-11,1</b>	<b>2</b>	<b>+100,0</b>	<b>20</b>	<b>+185,7</b>	<b>1</b>	<b>-</b>	<b>30</b>	<b>-</b>
378 004	Bergisch Gladbach, Stadt	-	-	-	-	-	-	-	-	-	-	-	-
378 008	Burscheid, Stadt	-	-	-	-	-	-	-	-	-	-	-	-
378 012	Kürten	1	-	8	-11,1	1	X	13	X	-	-	-	-
378 016	Leichlingen (Rhld.), Stadt	-	-	-	-	-	-	-	-	1	-	30	-
378 020	Odenthal	-	-	-	-	-	-	-	-	-	-	-	-
378 024	Overath, Stadt	-	-	-	-	-	-	-	-	-	-	-	-
378 028	Rösrath, Stadt	-	-	-	-	1	-	7	-	-	-	-	-
378 032	Wermelskirchen, Stadt	-	-	-	-	-	-	-	-	-	-	-	-
<b>382 000</b>	<b>Rhein-Sieg-Kreis</b>	<b>14</b>	<b>+7,7</b>	<b>151</b>	<b>+2,0</b>	<b>6</b>	<b>+20,0</b>	<b>85</b>	<b>+4,9</b>	<b>5</b>	<b>-16,7</b>	<b>160</b>	<b>-12,1</b>
382 004	Alfter	1	-	17	-	-	-	-	-	-	-	-	-
382 008	Bad Honnef, Stadt	2	-	22	-	-	-	-	-	1	-	25	-
382 012	Bornheim, Stadt	4	+33,3	39	+30,0	2	-	52	-	-	-	-	-
382 016	Eitorf	-	-	-	-	-	-	-	-	1	-	60	-
382 020	Hennef (Sieg), Stadt	-	-	-	-	-	-	-	-	-	-	-	-
382 024	Königswinter, Stadt	1	-	16	-	1	-	7	-	-	-100,0	-	-100,0
382 028	Lohmar, Stadt	1	-	7	-	-	-	-	-	2	-	60	-14,3
382 032	Meckenheim, Stadt	1	-	10	-	-	-	-	-	-	-	-	-
382 036	Much	-	-	-	-	1	-	6	-14,3	-	-	-	-
382 040	Neunkirchen-Seelscheid	-	-	-	-	-	-	-	-	-	-	-	-
382 044	Niederkassel, Stadt	-	-	-	-	-	-	-	-	-	-	-	-
382 048	Rheinbach, Stadt	1	-	10	-	-	-	-	-	-	-	-	-
382 052	Ruppichterath	-	-	-	-	-	-	-	-	-	-	-	-
382 056	Sankt Augustin, Stadt	-	-	-	-	1	X	5	X	-	-	-	-
382 060	Siegburg, Stadt	1	X	7	X	1	-	15	-	-	-	-	-
382 064	Swisttal	-	-	-	-	-	-	-	-	-	-	-	-
382 068	Troisdorf, Stadt	1	-	14	-	-	-	-	-	-	-	-	-
382 072	Wachtberg	1	-	9	-18,2	-	-	-	-	-	-	-	-
382 076	Windeck	-	-100,0	-	-100,0	-	-	-	-	1	-	15	-
<b>300 000</b>	<b>Reg.-Bez. Köln</b>	<b>52</b>	<b>-1,9</b>	<b>652</b>	<b>+2,4</b>	<b>46</b>	<b>+4,5</b>	<b>461</b>	<b>+4,3</b>	<b>79</b>	<b>+2,6</b>	<b>4 340</b>	<b>+17,1</b>
	<b>Kreisfreie Städte</b>												
<b>512 000</b>	<b>Boitrop</b>	-	-	-	-	1	-	10	-	-	-	-	-
<b>513 000</b>	<b>Gelsenkirchen</b>	-	-100,0	-	-100,0	-	-	-	-	1	-	21	-4,5
<b>515 000</b>	<b>Münster</b>	1	-	5	-	-	-	-	-	1	-	120	-

Anmerkung Seite 81

## Noch: 5.1 Gästezimmer in der Hotellerie und Stellplätze auf Campingplätzen nach Verwaltungsbezirken

Juli 2021

Amtliche Schlüsselnummer	Verwaltungsbezirk	Hotellerie											
		insgesamt				davon							
		Betriebe		Gästezimmer <sup>1)</sup>		Hotels				Hotels garnis			
		ge- öffnete	Verände- rung <sup>2)</sup>	ange- botene	Verände- rung <sup>2)</sup>	ge- öffnete	Verände- rung <sup>2)</sup>	ange- botene	Verände- rung <sup>2)</sup>	ge- öffnete	Verände- rung <sup>2)</sup>	ange- botene	Verände- rung <sup>2)</sup>
<b>554 000</b>	<b>Kreis Borken</b>	<b>88</b>	<b>+3,5</b>	<b>1 849</b>	<b>-0,3</b>	<b>64</b>	<b>+6,7</b>	<b>1 511</b>	<b>+0,5</b>	<b>6</b>	<b>-</b>	<b>150</b>	<b>-1,3</b>
554 004	Ahaus, Stadt	10	-	248	-4,6	9	-	216	-5,3	1	-	32	-
554 008	Bocholt, Stadt	10	-	259	-8,2	7	-	163	-11,9	2	-	88	-
554 012	Borken, Stadt	7	+16,7	93	+2,2	5	+25,0	78	+6,8	-	-	-	-
554 016	Gescher, Stadt	3	-	66	-	3	-	66	-	-	-	-	-
554 020	Gronau (Westf.), Stadt	10	-9,1	237	-4,0	8	-	213	-	-	-	-	-
554 024	Heek	3	+200,0	32	+357,1	1	X	19	X	-	-	-	-
554 028	Heiden	3	-	44	-	1	-	13	-	-	-	-	-
554 032	Isselburg, Stadt	5	-	70	-4,1	4	-	64	-4,5	1	-	6	-
554 036	Legden	6	-	235	+3,5	3	-	213	+3,9	-	-	-	-
554 040	Raesfeld	4	+33,3	37	+12,1	2	+100,0	11	+83,3	-	-	-	-
554 044	Reken	6	-	83	-4,6	4	-	55	-1,8	1	-	19	-9,5
554 048	Rhede, Stadt	4	-	41	-	3	-	36	-	1	-	5	-
554 052	Schöppingen	4	-	67	+3,1	3	-	64	+3,2	-	-	-	-
554 056	Stadtlohn, Stadt	2	-33,3	19	-20,8	1	-	13	-	-	-	-	-
554 060	Südlohn	3	-	97	-1,0	3	-	97	-1,0	-	-	-	-
554 064	Velen, Stadt	4	+33,3	140	+9,4	4	+33,3	140	+9,4	-	-	-	-
554 068	Vreden, Stadt	4	-	81	-	3	-	50	-9,1	-	-	-	-
<b>558 000</b>	<b>Kreis Coesfeld</b>	<b>53</b>	<b>-3,6</b>	<b>1 089</b>	<b>-4,8</b>	<b>34</b>	<b>-2,9</b>	<b>784</b>	<b>-3,0</b>	<b>6</b>	<b>-14,3</b>	<b>133</b>	<b>-18,9</b>
558 004	Ascheberg	5	-16,7	153	-8,4	4	-	147	+2,8	-	-100,0	-	-100,0
558 008	Billerbeck, Stadt	5	+25,0	134	+4,7	4	+33,3	129	+4,9	-	-	-	-
558 012	Coesfeld, Stadt	4	-20,0	84	-11,6	3	-25,0	75	-12,8	-	-	-	-
558 016	Dülmen, Stadt	10	-	186	-	6	-	134	+1,5	2	-	14	-17,6
558 020	Havixbeck	2	-	21	-	1	-	14	-	-	-	-	-
558 024	Lüdinghausen, Stadt	4	-	101	-	3	-	54	-	1	-	47	-
558 028	Nordkirchen	4	-	32	-5,9	2	-	14	-	1	-	6	-
558 032	Nottuln	6	-14,3	111	-16,5	3	-25,0	75	-21,9	-	-	-	-
558 036	Olfen, Stadt	3	-	29	-3,3	3	-	29	-3,3	-	-	-	-
558 040	Rosendahl	2	-	40	-4,8	1	-	28	-6,7	-	-	-	-
558 044	Senden	8	-	198	-4,3	4	-	85	-1,2	2	-	66	-13,2
<b>562 000</b>	<b>Kreis Recklinghausen</b>	<b>59</b>	<b>+5,4</b>	<b>1 583</b>	<b>-0,2</b>	<b>39</b>	<b>+5,4</b>	<b>1 265</b>	<b>-1,0</b>	<b>10</b>	<b>-</b>	<b>219</b>	<b>+0,5</b>
562 004	Castrop-Rauxel, Stadt	6	-14,3	190	-26,4	4	-33,3	158	-33,1	1	-	22	-
562 008	Datteln, Stadt	4	-	142	-1,4	4	-	142	-1,4	-	-	-	-
562 012	Dorsten, Stadt	15	+15,4	211	+17,2	9	+28,6	149	+27,4	1	-	15	-
562 014	Gladbeck, Stadt	3	-	157	-25,9	3	-	157	-25,9	-	-	-	-
562 016	Haltern am See, Stadt	8	-	189	-	6	-	170	-	-	-	-	-
562 020	Herten, Stadt	4	-	117	-0,8	3	-	102	-	1	-	15	-6,3
562 024	Marl, Stadt	7	+16,7	236	+21,0	4	+33,3	189	+26,8	3	-	47	+2,2
562 028	Oer-Erkenschwick, Stadt	1	-	24	-	1	-	24	-	-	-	-	-
562 032	Recklinghausen, Stadt	8	+14,3	269	+23,4	4	+33,3	161	+45,0	3	-	94	+1,1
562 036	Waltrop, Stadt	3	-	48	-	1	-	13	-	1	-	26	-
<b>566 000</b>	<b>Kreis Steinfurt</b>	<b>116</b>	<b>+0,9</b>	<b>1 871</b>	<b>+1,2</b>	<b>80</b>	<b>+1,3</b>	<b>1 520</b>	<b>+1,5</b>	<b>6</b>	<b>-</b>	<b>105</b>	<b>+1,9</b>
566 004	Altenberge	4	+33,3	104	+6,1	2	-	82	-	-	-	-	-
566 008	Emsdetten, Stadt	9	-	193	+1,6	7	-	167	+0,6	1	X	16	X
566 012	Greven, Stadt	8	-	126	-1,6	5	-	85	-	1	-	30	-6,3
566 016	Hörstel, Stadt	12	-	149	+2,1	7	-12,5	111	-6,7	-	-	-	-
566 020	Hopsten	2	-	17	+70,0	2	+100,0	17	+240,0	-	-	-	-
566 024	Horstmar, Stadt	2	-	19	-	1	-	13	-	-	-	-	-
566 028	Ibbenbüren, Stadt	9	-	196	-0,5	8	-	186	-0,5	-	-	-	-
566 032	Ladbergen	6	-	72	+12,5	3	-	33	-2,9	1	-	22	+69,2
566 036	Laer	2	-33,3	29	-29,3	2	-33,3	29	-29,3	-	-	-	-
566 040	Lengerich, Stadt	6	-	79	-	4	+33,3	68	+38,8	-	-100,0	-	-100,0
566 044	Lienen	3	-	37	-	1	-	17	-	-	-	-	-
566 048	Lotte	1	-	7	-	1	-	7	-	-	-	-	-
566 052	Metelen	1	-	11	-	-	-	-	-	-	-	-	-
566 056	Mettingen	4	-	56	-	2	-	36	-	-	-	-	-
566 060	Neuenkirchen	1	-	22	-26,7	1	-	22	-26,7	-	-	-	-
566 064	Nordwalde	2	-	21	-	1	-	14	-	-	-	-	-
566 068	Ochtrup, Stadt	4	-	48	-	3	-	36	-	1	-	12	-
566 072	Recke	3	-	34	+3,0	3	-	34	+3,0	-	-	-	-
566 076	Rheine, Stadt	16	-	287	-	11	-	236	+0,9	2	-	25	-7,4
566 080	Saerbeck	4	-	78	-	3	-	70	-	-	-	-	-
566 084	Steinfurt, Stadt	5	-	96	-	5	-	96	-	-	-	-	-
566 088	Tecklenburg, Stadt	9	+12,5	136	+4,6	5	+25,0	107	+5,9	-	-	-	-
566 092	Westerkappeln	1	-	10	-	1	-	10	-	-	-	-	-
566 096	Wettingen	2	-	44	+33,3	2	-	44	+33,3	-	-	-	-

Anmerkung Seite 81

## Noch: 5.1 Gästezimmer in der Hotellerie und Stellplätze auf Campingplätzen nach Verwaltungsbezirken

Juli 2021

Amtliche Schlüsselnummer	Verwaltungsbezirk	Hotellerie								Campingplätze ohne Dauercamping			
		davon											
		Gasthöfe				Pensionen				Betriebe		Stellplätze	
		Betriebe		Gästezimmer <sup>1)</sup>		Betriebe		Gästezimmer <sup>1)</sup>					
		ge-öffnete	Veränderung <sup>2)</sup>	angebotene	Veränderung <sup>2)</sup>	ge-öffnete	Veränderung <sup>2)</sup>	angebotene	Veränderung <sup>2)</sup>				
<b>554 000</b>	<b>Kreis Borken</b>	<b>8</b>	<b>-</b>	<b>65</b>	<b>-9,7</b>	<b>10</b>	<b>-9,1</b>	<b>123</b>	<b>-2,4</b>	<b>12</b>	<b>+20,0</b>	<b>626</b>	<b>+108,7</b>
554 004	Ahaus, Stadt	-	-	-	-	-	-	-	-	1	-	16	-
554 008	Bocholt, Stadt	1	-	8	-11,1	-	-	-	-	1	-	50	-
554 012	Borken, Stadt	1	-	5	-37,5	1	-	10	-	3	+50,0	322	X
554 016	Gescher, Stadt	-	-	-	-	-	-	-	-	1	-	20	-
554 020	Gronau (Westf.), Stadt	1	-50,0	9	-52,6	1	-	15	-	1	-	20	-
554 024	Heek	1	X	7	X	1	-	6	-14,3	-	-	-	-
554 028	Heiden	1	-	11	-	1	-	20	-	-	-	-	-
554 032	Isselburg, Stadt	-	-	-	-	-	-	-	-	-	-	-	-
554 036	Legden	1	-	12	-	2	-	10	-	-	-	-	-
554 040	Raesfeld	1	-	7	-	1	-	19	-5,0	-	-	-	-
554 044	Reken	-	-	-	-	1	-	9	-10,0	2	-	120	-
554 048	Rhede, Stadt	-	-	-	-	-	-	-	-	1	-	28	-
554 052	Schöppingen	-	-	-	-	1	-	3	-	1	X	30	X
554 056	Stadtlohn, Stadt	1	-	6	-	-	-100,0	-	-100,0	-	-	-	-
554 060	Südlohn	-	-	-	-	-	-	-	-	-	-	-	-
554 064	Velen, Stadt	-	-	-	-	-	-	-	-	1	-	20	-
554 068	Vreden, Stadt	-	-	-	-	1	-	31	+19,2	-	-	-	-
<b>558 000</b>	<b>Kreis Coesfeld</b>	<b>8</b>	<b>-</b>	<b>95</b>	<b>-1,0</b>	<b>5</b>	<b>-</b>	<b>77</b>	<b>+1,3</b>	<b>11</b>	<b>+10,0</b>	<b>319</b>	<b>+16,4</b>
558 004	Ascheberg	1	-	6	-	-	-	-	-	-	-	-	-
558 008	Billerbeck, Stadt	-	-	-	-	1	-	5	-	1	-	11	-
558 012	Coesfeld, Stadt	1	-	9	-	-	-	-	-	1	-	10	-
558 016	Dülmen, Stadt	-	-	-	-	2	-	38	+2,7	3	-	122	-7,6
558 020	Havixbeck	1	-	7	-	-	-	-	-	-	-	-	-
558 024	Lüdinghausen, Stadt	-	-	-	-	-	-	-	-	3	-	119	+48,8
558 028	Nordkirchen	1	-	12	-14,3	-	-	-	-	1	X	21	X
558 032	Nottuln	2	-	29	-3,3	1	-	7	-	-	-	-	-
558 036	Olfen, Stadt	-	-	-	-	-	-	-	-	-	-	-	-
558 040	Rosendahl	1	-	12	-	-	-	-	-	1	-	16	-
558 044	Senden	1	-	20	+11,1	1	-	27	-	1	-	20	-20,0
<b>562 000</b>	<b>Kreis Recklinghausen</b>	<b>6</b>	<b>-</b>	<b>56</b>	<b>-</b>	<b>4</b>	<b>+33,3</b>	<b>43</b>	<b>+26,5</b>	<b>14</b>	<b>+7,7</b>	<b>408</b>	<b>+4,9</b>
562 004	Castrop-Rauxel, Stadt	-	-	-	-	1	X	10	X	-	-	-	-
562 008	Datteln, Stadt	-	-	-	-	-	-	-	-	5	+25,0	120	+18,8
562 012	Dorsten, Stadt	3	-	23	-	2	-	24	-4,0	2	-	59	-
562 014	Gladbeck, Stadt	-	-	-	-	-	-	-	-	1	-	25	-
562 016	Haltern am See, Stadt	1	-	10	-	1	-	9	-	5	-	179	-
562 020	Herten, Stadt	-	-	-	-	-	-	-	-	-	-	-	-
562 024	Marl, Stadt	-	-	-	-	-	-	-	-	-	-	-	-
562 028	Oer-Erkenschwick, Stadt	-	-	-	-	-	-	-	-	1	-	25	-
562 032	Recklinghausen, Stadt	1	-	14	-	-	-	-	-	-	-	-	-
562 036	Waltrop, Stadt	1	-	9	-	-	-	-	-	-	-	-	-
<b>566 000</b>	<b>Kreis Steinfurt</b>	<b>16</b>	<b>+6,7</b>	<b>128</b>	<b>+9,4</b>	<b>14</b>	<b>-6,7</b>	<b>118</b>	<b>-9,9</b>	<b>20</b>	<b>+17,6</b>	<b>1 551</b>	<b>+7,7</b>
566 004	Altenberge	-	-	-	-	2	+100,0	22	+37,5	1	-	15	-
566 008	Emsdetten, Stadt	1	-	10	-	-	-100,0	-	-100,0	-	-	-	-
566 012	Greven, Stadt	1	-	5	-	1	-	6	-	2	-	125	-
566 016	Hörstel, Stadt	5	+25,0	38	+40,7	-	-	-	-	2	-	168	-
566 020	Hopsten	-	-	-	-	-	-100,0	-	-100,0	-	-	-	-
566 024	Horstmar, Stadt	1	-	6	-	-	-	-	-	-	-	-	-
566 028	Ibbenbüren, Stadt	-	-	-	-	1	-	10	-	2	-33,3	40	-
566 032	Ladbergen	1	-	13	-	1	-	4	-	2	-	200	-
566 036	Laer	-	-	-	-	-	-	-	-	-	-	-	-
566 040	Lengerich, Stadt	2	-	11	-	-	-	-	-	1	-	50	-
566 044	Lienen	-	-	-	-	2	-	20	-	1	-	60	-
566 048	Lotte	-	-	-	-	-	-	-	-	1	X	10	X
566 052	Metelen	-	-	-	-	1	-	11	-	-	-	-	-
566 056	Mettingen	1	-	10	-	1	-	10	-	1	-	41	-
566 060	Neuenkirchen	-	-	-	-	-	-	-	-	-	-	-	-
566 064	Nordwalde	1	-	7	-	-	-	-	-	-	-	-	-
566 068	Ochtrup, Stadt	-	-	-	-	-	-	-	-	-	-	-	-
566 072	Recke	-	-	-	-	-	-	-	-	1	-	40	-
566 076	Rheine, Stadt	2	-	20	-	1	-	6	-	1	X	20	X
566 080	Saerbeck	-	-	-	-	1	-	8	-	-	-	-	-
566 084	Steinfurt, Stadt	-	-	-	-	-	-	-	-	2	X	75	X
566 088	Tecklenburg, Stadt	1	-	8	-	3	-	21	-	2	-	596	+1,0
566 092	Westerkappeln	-	-	-	-	-	-	-	-	-	-	-	-
566 096	Wettringen	-	-	-	-	-	-	-	-	1	-	111	-

Anmerkung Seite 81

## Noch: 5.1 Gästezimmer in der Hotellerie und Stellplätze auf Campingplätzen nach Verwaltungsbezirken

Juli 2021

Amtliche Schlüsselnummer	Verwaltungsbezirk	Hotellerie											
		insgesamt				davon							
		Betriebe		Gästezimmer <sup>1)</sup>		Hotels				Hotels garnis			
		ge- öffnete	Verände- rung <sup>2)</sup>	ange- botene	Verände- rung <sup>2)</sup>	ge- öffnete	Verände- rung <sup>2)</sup>	ange- botene	Verände- rung <sup>2)</sup>	ge- öffnete	Verände- rung <sup>2)</sup>	ange- botene	Verände- rung <sup>2)</sup>
<b>570 000</b>	<b>Kreis Warendorf</b>	<b>70</b>	<b>-1,4</b>	<b>1 190</b>	<b>-3,3</b>	<b>41</b>	<b>-4,7</b>	<b>740</b>	<b>-9,5</b>	<b>14</b>	<b>+16,7</b>	<b>259</b>	<b>+17,7</b>
570 004	Ahlen, Stadt	9	+28,6	171	+8,9	5	+25,0	103	+5,1	3	+50,0	58	+18,4
570 008	Beckum, Stadt	8	-	143	-1,4	5	-16,7	81	-28,9	3	+50,0	62	+100,0
570 012	Beelen	3	-	27	-	2	-	20	-	-	-	-	-
570 016	Drensteinfurt, Stadt	4	-	48	-4,0	4	-	48	-4,0	-	-	-	-
570 020	Ennigerloh, Stadt	5	-	78	-	3	-	58	-	-	-	-	-
570 024	Everswinkel	3	-25,0	26	-21,2	1	-	14	-	1	-	5	-
570 028	Oelde, Stadt	7	-	154	-4,9	4	-	54	-12,9	1	-	46	-
570 032	Ostbevern	4	-	102	-1,9	3	-	94	-2,1	-	-	-	-
570 036	Sassenberg, Stadt	4	-	49	+2,1	2	-	29	+7,4	-	-	-	-
570 040	Sendenhorst, Stadt	4	-20,0	61	-15,3	3	-25,0	53	-17,2	-	-	-	-
570 044	Telgte, Stadt	4	-	78	-	2	-	43	-	2	-	35	-
570 048	Wadersloh	4	-20,0	37	-36,2	1	-50,0	6	-77,8	1	-	12	-
570 052	Warendorf, Stadt	11	-	216	-0,9	6	-	137	-5,5	3	-	41	-2,4
<b>500 000</b>	<b>Reg.-Bez. Münster</b>	<b>465</b>	<b>+1,3</b>	<b>11 440</b>	<b>+0,7</b>	<b>309</b>	<b>+3,0</b>	<b>8 602</b>	<b>+1,7</b>	<b>68</b>	<b>-1,4</b>	<b>1 927</b>	<b>-2,8</b>
	<b>Kreisfreie Stadt</b>												
<b>711 000</b>	<b>Bielefeld</b>	<b>39</b>	<b>-9,3</b>	<b>1 707</b>	<b>-8,5</b>	<b>23</b>	<b>-8,0</b>	<b>991</b>	<b>-9,6</b>	<b>14</b>	<b>-12,5</b>	<b>691</b>	<b>-7,2</b>
<b>754 000</b>	<b>Kreis Gütersloh</b>	<b>72</b>	<b>-</b>	<b>1 981</b>	<b>+0,2</b>	<b>38</b>	<b>-7,3</b>	<b>1 236</b>	<b>-2,0</b>	<b>17</b>	<b>+13,3</b>	<b>508</b>	<b>+2,6</b>
754 004	Borgholzhausen, Stadt	-	-	-	-	-	-	-	-	-	-	-	-
754 008	Gütersloh, Stadt	15	-11,8	515	-13,9	7	-22,2	196	-28,5	7	-	311	-1,6
754 012	Halle (Westf.), Stadt	7	+40,0	261	+27,3	5	+25,0	213	+19,7	1	-	27	-
754 016	Harsewinkel, Stadt	7	-	272	-6,8	5	-16,7	242	-13,3	2	+100,0	30	+130,8
754 020	Herzebrock-Clarholz	4	+33,3	66	+13,8	2	-	41	-	1	X	8	X
754 024	Langenberg	-	-100,0	-	-100,0	-	-100,0	-	-100,0	-	-	-	-
754 028	Rheda-Wiedenbrück, Stadt	12	-7,7	290	-7,3	6	-	217	+17,3	2	-33,3	32	-57,9
754 032	Rietberg, Stadt	7	+16,7	190	+21,8	5	-	138	-	1	X	37	X
754 036	Schloß Holte-Stukenbrock, Stadt	8	-	169	-1,2	2	-	30	-25,0	1	-	41	-
754 040	Steinhagen	3	-	50	-	1	-	32	-	-	-	-	-
754 044	Verl, Stadt	5	-	97	+120,5	3	-	75	+240,9	2	-	22	-
754 048	Versmold, Stadt	1	-	8	-	-	-	-	-	-	-	-	-
754 052	Werther (Westf.), Stadt	3	-	63	-	2	-	52	-	-	-	-	-
<b>758 000</b>	<b>Kreis Herford</b>	<b>30</b>	<b>+3,4</b>	<b>597</b>	<b>-7,6</b>	<b>17</b>	<b>+6,3</b>	<b>426</b>	<b>-10,1</b>	<b>5</b>	<b>-</b>	<b>80</b>	<b>-</b>
758 004	Bünde, Stadt	6	-	136	+0,7	1	-	60	-	2	-	34	-
758 008	Enger, Stadt	-	-	-	-	-	-	-	-	-	-	-	-
758 012	Herford, Stadt	8	+14,3	201	+17,5	6	+20,0	162	+22,7	2	-	39	-
758 016	Hiddenhausen	3	-	99	-2,0	3	-	99	-2,0	-	-	-	-
758 020	Kirchlengern	1	-	10	-	1	-	10	-	-	-	-	-
758 024	Löhne, Stadt	4	-	47	-4,1	2	-	29	-3,3	1	-	7	-
758 028	Rödinghausen	2	-	18	-	-	-	-	-	-	-	-	-
758 032	Spenge, Stadt	2	-	25	-3,8	1	-	13	-	-	-	-	-
758 036	Vlotho, Stadt	4	-	61	-55,1	3	-	53	-58,6	-	-	-	-
<b>762 000</b>	<b>Kreis Höxter</b>	<b>64</b>	<b>-3,0</b>	<b>1 422</b>	<b>+4,0</b>	<b>32</b>	<b>-3,0</b>	<b>1 071</b>	<b>+7,0</b>	<b>3</b>	<b>-</b>	<b>38</b>	<b>-</b>
762 004	Bad Driburg, Stadt	19	+5,6	506	+7,7	9	+12,5	373	+11,0	1	-	11	-
762 008	Beverungen, Stadt	11	-	192	-4,0	5	-	123	-3,1	1	-	14	-
762 012	Borgentreich, Stadt	-	-	-	-	-	-	-	-	-	-	-	-
762 016	Brakel, Stadt	3	-25,0	56	-12,5	1	-50,0	36	-18,2	-	-	-	-
762 020	Höxter, Stadt	12	-14,3	269	-6,3	6	-14,3	220	-3,5	1	-	13	-
762 024	Marienmünster, Stadt	3	-	42	-2,3	1	-	16	+6,7	-	-	-	-
762 028	Nieheim, Stadt	3	-	87	+2,4	1	-	61	-	-	-	-	-
762 032	Steinheim, Stadt	2	-	51	-	2	-	51	-	-	-	-	-
762 036	Warburg, Stadt	9	+12,5	162	+80,0	6	+20,0	140	+105,9	-	-	-	-
762 040	Willebadessen, Stadt	2	-33,3	57	-26,0	1	-50,0	51	-28,2	-	-	-	-
<b>766 000</b>	<b>Kreis Lippe</b>	<b>109</b>	<b>-9,2</b>	<b>2 451</b>	<b>-7,9</b>	<b>54</b>	<b>-6,9</b>	<b>1 671</b>	<b>-5,9</b>	<b>12</b>	<b>-29,4</b>	<b>221</b>	<b>-28,5</b>
766 004	Augustdorf	1	-	10	-	-	-	-	-	1	-	10	-
766 008	Bad Salzuflen, Stadt	36	-10,0	1 209	-9,0	20	-4,8	923	-7,1	5	-28,6	121	-21,9
766 012	Bamtrup, Stadt	2	-	11	-8,3	-	-	-	-	-	-	-	-
766 016	Blomberg, Stadt	2	-	23	-	1	-	16	-	-	-	-	-
766 020	Detmold, Stadt	10	-16,7	212	-4,1	4	-20,0	119	-2,5	3	-25,0	65	-8,5
766 024	Dörentrup	5	-16,7	77	-4,9	1	-	16	-	-	-	-	-
766 028	Extertal	2	-	56	-	1	-	50	-	-	-	-	-
766 032	Horn-Bad Meinberg, Stadt	17	-5,6	332	-10,5	8	-	165	-0,6	-	-100,0	-	-100,0

Anmerkung Seite 81

## Noch: 5.1 Gästezimmer in der Hotellerie und Stellplätze auf Campingplätzen nach Verwaltungsbezirken

Juli 2021

Amtliche Schlüsselnummer	Verwaltungsbezirk	Hotellerie								Campingplätze ohne Dauercamping			
		davon											
		Gasthöfe				Pensionen				Betriebe		Stellplätze	
		Betriebe		Gästezimmer <sup>1)</sup>		Betriebe		Gästezimmer <sup>1)</sup>					
		ge-öffnete	Veränderung <sup>2)</sup>	angebotene	Veränderung <sup>2)</sup>	ge-öffnete	Veränderung <sup>2)</sup>	angebotene	Veränderung <sup>2)</sup>				
<b>570 000</b>	<b>Kreis Warendorf</b>	<b>7</b>	<b>-12,5</b>	<b>57</b>	<b>-8,1</b>	<b>8</b>	<b>-</b>	<b>134</b>	<b>+3,1</b>	<b>4</b>	<b>+100,0</b>	<b>196</b>	<b>+50,8</b>
570 004	Ahlen, Stadt	1	-	10	-	-	-	-	-	-	-	-	-
570 008	Beckum, Stadt	-	-	-	-	-	-	-	-	-	-	-	-
570 012	Beelen	1	-	7	-	-	-	-	-	-	-	-	-
570 016	Drensteinfurt, Stadt	-	-	-	-	-	-	-	-	-	-	-	-
570 020	Ennigerloh, Stadt	1	-	7	-	1	-	13	-	-	-	-	-
570 024	Everswinkel	-	-100,0	-	-100,0	1	-	7	-	-	-	-	-
570 028	Oelde, Stadt	1	-	10	-	1	-	44	-	-	-	-	-
570 032	Ostbevern	1	-	8	-	-	-	-	-	-	-	-	-
570 036	Sassenberg, Stadt	-	-	-	-	2	-	20	-4,8	2	-	130	-
570 040	Sendenhorst, Stadt	1	-	8	-	-	-	-	-	-	-	-	-
570 044	Telgte, Stadt	-	-	-	-	-	-	-	-	1	X	54	X
570 048	Wadersloh	-	-	-	-	2	-	19	-	-	-	-	-
570 052	Warendorf, Stadt	1	-	7	+40,0	1	-	31	+19,2	1	X	12	X
<b>500 000</b>	<b>Reg.-Bez. Münster</b>	<b>46</b>	<b>-2,1</b>	<b>406</b>	<b>-2,2</b>	<b>42</b>	<b>-2,3</b>	<b>505</b>	<b>-0,4</b>	<b>63</b>	<b>+16,7</b>	<b>3 241</b>	<b>+21,2</b>
	<b>Kreisfreie Stadt</b>												
<b>711 000</b>	<b>Bielefeld</b>	<b>1</b>	<b>-</b>	<b>10</b>	<b>-</b>	<b>1</b>	<b>-</b>	<b>15</b>	<b>-</b>	<b>2</b>	<b>+100,0</b>	<b>90</b>	<b>+12,5</b>
<b>754 000</b>	<b>Kreis Gütersloh</b>	<b>10</b>	<b>-</b>	<b>138</b>	<b>-</b>	<b>7</b>	<b>+16,7</b>	<b>99</b>	<b>+17,9</b>	<b>5</b>	<b>-</b>	<b>213</b>	<b>+2,4</b>
754 004	Borgholzhausen, Stadt	-	-	-	-	-	-	-	-	-	-	-	-
754 008	Gütersloh, Stadt	-	-	-	-	1	-	8	-	-	-	-	-
754 012	Halle (Westf.), Stadt	-	-	-	-	1	X	21	X	-	-	-	-
754 016	Harsewinkel, Stadt	-	-	-	-	-	-	-	-	-	-	-	-
754 020	Herzebrock-Clarholz	1	-	17	-	-	-	-	-	-	-	-	-
754 024	Langenberg	-	-	-	-	-	-	-	-	-	-	-	-
754 028	Rheda-Wiedenbrück, Stadt	3	-	31	-20,5	1	-	10	-23,1	-	-	-	-
754 032	Rietberg, Stadt	-	-	-	-	1	-	15	-16,7	-	-	-	-
754 036	Schloß Holte-Stukenbrock, Stadt	3	-	61	+15,1	2	-	37	-	2	-	60	-
754 040	Steinhagen	2	-	18	-	-	-	-	-	-	-	-	-
754 044	Verl, Stadt	-	-	-	-	-	-	-	-	-	-	-	-
754 048	Versmold, Stadt	-	-	-	-	1	-	8	-	3	-	153	+3,4
754 052	Werther (Westf.), Stadt	1	-	11	-	-	-	-	-	-	-	-	-
<b>758 000</b>	<b>Kreis Herford</b>	<b>2</b>	<b>-</b>	<b>16</b>	<b>-</b>	<b>6</b>	<b>-</b>	<b>75</b>	<b>-1,3</b>	<b>7</b>	<b>-</b>	<b>290</b>	<b>+7,4</b>
758 004	Bünde, Stadt	1	-	6	-	2	-	36	+2,9	-	-	-	-
758 008	Enger, Stadt	-	-	-	-	-	-	-	-	-	-	-	-
758 012	Herford, Stadt	-	-	-	-	-	-	-	-	2	-	52	-
758 016	Hiddenhausen	-	-	-	-	-	-	-	-	-	-	-	-
758 020	Kirchlengern	-	-	-	-	-	-	-	-	-	-	-	-
758 024	Löhne, Stadt	-	-	-	-	1	-	11	-8,3	1	-	13	-
758 028	Rödinghausen	1	-	10	-	1	-	8	-	-	-	-	-
758 032	Spenge, Stadt	-	-	-	-	1	-	12	-7,7	-	-	-	-
758 036	Vlotho, Stadt	-	-	-	-	1	-	8	-	4	-	225	+9,8
<b>762 000</b>	<b>Kreis Höxter</b>	<b>11</b>	<b>-</b>	<b>89</b>	<b>-1,1</b>	<b>18</b>	<b>-5,3</b>	<b>224</b>	<b>-5,9</b>	<b>12</b>	<b>-</b>	<b>643</b>	<b>+3,2</b>
762 004	Bad Driburg, Stadt	1	-	6	-	8	-	116	-0,9	2	-	125	-
762 008	Beverungen, Stadt	1	-	9	-	4	-	46	-8,0	3	-	126	-
762 012	Borgentreich, Stadt	-	-	-	-	-	-	-	-	-	-	-	-
762 016	Brakel, Stadt	1	-	10	-	1	-	10	-	1	-	24	-
762 020	Höxter, Stadt	3	-	21	-4,5	2	-33,3	15	-37,5	3	-	210	+10,5
762 024	Marienmünster, Stadt	1	-	9	-	1	-	17	-10,5	-	-	-	-
762 028	Nieheim, Stadt	1	-	12	-	1	-	14	+16,7	1	-	33	-
762 032	Steinheim, Stadt	-	-	-	-	-	-	-	-	-	-	-	-
762 036	Warburg, Stadt	2	-	16	-	1	-	6	-	2	-	125	-
762 040	Willebadessen, Stadt	1	-	6	-	-	-	-	-	-	-	-	-
<b>766 000</b>	<b>Kreis Lippe</b>	<b>11</b>	<b>-</b>	<b>102</b>	<b>-1,0</b>	<b>32</b>	<b>-5,9</b>	<b>457</b>	<b>-3,2</b>	<b>10</b>	<b>-16,7</b>	<b>951</b>	<b>-7,8</b>
766 004	Augustdorf	-	-	-	-	-	-	-	-	-	-	-	-
766 008	Bad Salzuflen, Stadt	-	-	-	-	11	-8,3	165	-7,8	1	-	65	-1,5
766 012	Bamtrup, Stadt	-	-	-	-	2	-	11	-8,3	1	-	75	+7,1
766 016	Blomberg, Stadt	1	-	7	-	-	-	-	-	-	-	-	-
766 020	Detmold, Stadt	1	-	7	-12,5	2	-	21	+5,0	1	-	30	-
766 024	Dörentrup	-	-	-	-	4	-20,0	61	-6,2	-	-	-	-
766 028	Extetal	-	-	-	-	1	-	6	-	3	-	96	-
766 032	Horn-Bad Meinberg, Stadt	1	-	12	-	8	-	155	-	1	-50,0	40	-37,5

Anmerkung Seite 81

## Noch: 5.1 Gästezimmer in der Hotellerie und Stellplätze auf Campingplätzen nach Verwaltungsbezirken

Juli 2021

Amtliche Schlüsselnummer	Verwaltungsbezirk	Hotellerie											
		insgesamt				davon							
		Betriebe		Gästezimmer <sup>1)</sup>		Hotels				Hotels garnis			
		ge- öffnete	Verände- rung <sup>2)</sup>	ange- botene	Verände- rung <sup>2)</sup>	Betriebe	Gästezimmer <sup>1)</sup>	Betriebe	Gästezimmer <sup>1)</sup>	Betriebe	Verände- rung <sup>2)</sup>	ange- botene	Verände- rung <sup>2)</sup>
<b>766 036</b>	<b>Noch: Kreis Lippe</b>												
766 040	Kalletal	7	-	77	+4,1	3	-	37	-	1	-	7	-
766 044	Lage, Stadt	5	-	56	-	2	-	28	-	2	-	18	-
766 048	Lemgo, Stadt	5	-16,7	101	-9,0	2	-33,3	73	-12,0	-	-	-	-
766 052	Leopoldshöhe	3	-	27	-6,9	2	-	17	-10,5	-	-	-	-
766 056	Lügde, Stadt	7	-22,2	123	-17,4	5	-16,7	105	-13,2	-	-100,0	-	-100,0
766 060	Oerlinghausen, Stadt	1	-	30	-6,3	1	-	30	-6,3	-	-	-	-
766 064	Schieder-Schwalenberg, Stadt	6	-	107	-	4	-	92	-	-	-	-	-
766 064	Schlangen	-	-	-	-	-	-	-	-	-	-	-	-
<b>770 000</b>	<b>Kreis Minden-Lübbecke</b>	<b>68</b>	<b>+1,5</b>	<b>1 738</b>	<b>+1,5</b>	<b>36</b>	<b>+2,9</b>	<b>1 189</b>	<b>+2,1</b>	<b>6</b>	<b>-</b>	<b>118</b>	<b>-3,3</b>
770 004	Bad Oeynhausen, Stadt	11	-	430	-0,9	8	-	381	-0,5	1	-	27	-
770 008	Espelkamp, Stadt	5	-	138	+1,5	5	-	138	+1,5	-	-	-	-
770 012	Hille	3	-	63	-	2	-	47	-	-	-	-	-
770 016	Hüllhorst	3	-	68	-	2	-	62	-	-	-	-	-
770 020	Lübbecke, Stadt	3	-	57	+1,8	2	-	50	-	-	-	-	-
770 024	Minden, Stadt	14	+7,7	392	+6,8	8	+14,3	296	+11,3	4	-	81	-5,8
770 028	Petershagen, Stadt	8	-	98	-1,0	2	-	29	-3,3	-	-	-	-
770 032	Porta Westfalica, Stadt	6	-	128	-	2	-	85	-1,2	1	-	10	+11,1
770 036	Preußisch-Oldendorf, Stadt	6	-	237	+2,2	-	-	-	-	-	-	-	-
770 040	Rahden, Stadt	3	-	56	-	2	-	48	-	-	-	-	-
770 044	Stemwede	6	-	71	-4,1	3	-	53	-5,4	-	-	-	-
<b>774 000</b>	<b>Kreis Paderborn</b>	<b>71</b>	<b>-4,1</b>	<b>2 075</b>	<b>-3,5</b>	<b>45</b>	<b>-2,2</b>	<b>1 592</b>	<b>+0,4</b>	<b>8</b>	<b>-11,1</b>	<b>291</b>	<b>-15,4</b>
774 004	Altenbeken	1	-	10	-	-	-	-	-	-	-	-	-
774 008	Bad Lippspringe, Stadt	7	-	349	-1,1	3	+50,0	301	+22,4	-	-100,0	-	-100,0
774 012	Borchen	6	-	126	-1,6	2	-	81	-	-	-	-	-
774 016	Büren, Stadt	8	-	125	-0,8	4	-	82	-	-	-	-	-
774 020	Delbrück, Stadt	4	-20,0	96	-5,9	3	-25,0	87	-6,5	-	-	-	-
774 024	Hövelhof	8	-	127	-0,8	5	-	94	-1,1	1	-	13	-
774 028	Lichtenau, Stadt	1	-50,0	9	-71,0	1	-	9	-10,0	-	-	-	-
774 032	Paderborn, Stadt	28	-	1 118	+0,2	21	-	840	-	7	-	278	+0,7
774 036	Salzkotten, Stadt	2	-	41	+2,5	2	-	41	+2,5	-	-	-	-
774 040	Bad Wünnenberg, Stadt	6	-14,3	74	-36,8	4	-20,0	57	-42,4	-	-	-	-
<b>700 000</b>	<b>Reg.-Bez. Detmold</b>	<b>453</b>	<b>-3,8</b>	<b>11 971</b>	<b>-3,3</b>	<b>245</b>	<b>-3,5</b>	<b>8 176</b>	<b>-2,2</b>	<b>65</b>	<b>-8,5</b>	<b>1 947</b>	<b>-8,7</b>
<b>911 000</b>	<b>Kreisfreie Städte</b>												
911 000	Bochum	27	-	1 555	+11,5	16	+6,7	1 188	+15,9	10	-9,1	359	-0,8
913 000	Dortmund	53	-1,9	3 665	+6,6	28	-	2 276	+9,9	22	-	1 360	+2,0
914 000	Hagen	16	-	564	+0,4	8	-	350	-	6	-	198	+1,0
915 000	Hamm	16	-11,1	558	-2,1	11	-8,3	386	-1,3	4	-20,0	158	-4,2
916 000	Herne	7	-12,5	212	-4,1	2	-33,3	82	-9,9	4	-	124	-
<b>954 000</b>	<b>Ennepe-Ruhr-Kreis</b>	<b>41</b>	<b>-4,7</b>	<b>991</b>	<b>-3,7</b>	<b>30</b>	<b>-3,2</b>	<b>802</b>	<b>-2,3</b>	<b>8</b>	<b>-</b>	<b>150</b>	<b>+1,4</b>
954 004	Breckerfeld, Stadt	2	-	28	+7,7	-	-	-	-	1	-	15	+15,4
954 008	Ennepetal, Stadt	1	-	16	-	1	-	16	-	-	-	-	-
954 012	Gevelsberg, Stadt	2	-	59	-	1	-	40	-	-	-	-	-
954 016	Hattingen, Stadt	13	-	238	-1,2	11	-	188	-1,6	2	-	50	-
954 020	Herdecke, Stadt	3	-	145	+0,7	2	-	134	+0,8	1	-	11	-
954 024	Schwelm, Stadt	5	-	140	-2,8	4	-	126	-3,1	1	-	14	-
954 028	Sprockhövel, Stadt	4	-	99	-	3	-	92	-	-	-	-	-
954 032	Wetter (Ruhr), Stadt	3	-25,0	42	-33,3	3	-	42	-	-	-	-	-
954 036	Witten, Stadt	8	-11,1	224	-5,5	5	-16,7	164	-7,3	3	-	60	-
<b>958 000</b>	<b>Hochsauerlandkreis</b>	<b>258</b>	<b>-3,4</b>	<b>5 601</b>	<b>-0,2</b>	<b>125</b>	<b>-2,3</b>	<b>3 922</b>	<b>+1,1</b>	<b>10</b>	<b>-</b>	<b>339</b>	<b>-</b>
958 004	Arnsberg, Stadt	18	-10,0	483	-3,8	11	-15,4	376	-5,1	1	-	51	-
958 008	Bestwig	6	-	96	-	4	-	79	-	-	-	-	-
958 012	Brilon, Stadt	16	-	331	-0,6	8	-	254	-0,4	1	-	10	-
958 016	Eslohe (Sauerland)	15	-	212	+1,4	7	-	119	+0,8	-	-	-	-
958 020	Hallenberg, Stadt	10	-	249	+0,4	6	-	198	+0,5	-	-	-	-
958 024	Marsberg, Stadt	6	-14,3	73	-12,0	2	-	29	-3,3	1	-	11	-
958 028	Medebach, Stadt	10	-	117	-0,8	3	-	41	-	-	-	-	-
958 032	Meschede, Stadt	15	-6,3	313	-3,4	8	-11,1	252	-3,8	-	-	-	-
958 036	Olsberg, Stadt	18	-	405	+42,6	8	+14,3	289	+72,0	2	-	51	-
958 040	Schmallenberg, Stadt	58	-	1 326	-0,8	26	-	934	-1,5	1	-	7	-
958 044	Sundern (Sauerland), Stadt	18	-5,3	355	-4,6	6	-14,3	215	-6,9	-	-	-	-
958 048	Winterberg, Stadt	68	-5,6	1 641	-4,0	36	-	1 136	-1,6	4	-	209	-

Anmerkung Seite 81

## Noch: 5.1 Gästezimmer in der Hotellerie und Stellplätze auf Campingplätzen nach Verwaltungsbezirken

Juli 2021

Amtliche Schlüsselnummer	Verwaltungsbezirk	Hotellerie								Campingplätze ohne Dauercamping			
		davon											
		Gasthöfe				Pensionen				Betriebe		Stellplätze	
		Betriebe		Gästezimmer <sup>1)</sup>		Betriebe		Gästezimmer <sup>1)</sup>					
		ge-öffnete	Veränderung <sup>2)</sup>	angebotene	Veränderung <sup>2)</sup>	ge-öffnete	Veränderung <sup>2)</sup>	angebotene	Veränderung <sup>2)</sup>				
	<b>Noch: Kreis Lippe</b>												
766 036	Kalletal	1	-	10	-	2	-	23	+15,0	1	-	420	-
766 040	Lage, Stadt	1	-	10	-	-	-	-	-	-	-	-	-
766 044	Lemgo, Stadt	3	-	28	-	-	-	-	-	-	-100,0	-	-100,0
766 048	Leopoldshöhe	1	-	10	-	-	-	-	-	-	-	-	-
766 052	Lügde, Stadt	1	-	11	-	1	-	7	-	1	-	25	-
766 056	Oerlinghausen, Stadt	-	-	-	-	-	-	-	-	-	-	-	-
766 060	Schieder-Schwalenberg, Stadt	1	-	7	-	1	-	8	-	1	-	200	-
766 064	Schlangen	-	-	-	-	-	-	-	-	-	-	-	-
<b>770 000</b>	<b>Kreis Minden-Lübbecke</b>	<b>9</b>	<b>-</b>	<b>73</b>	<b>+1,4</b>	<b>17</b>	<b>-</b>	<b>358</b>	<b>+0,8</b>	<b>6</b>	<b>-14,3</b>	<b>371</b>	<b>-6,3</b>
770 004	Bad Oeynhausen, Stadt	-	-	-	-	2	-	22	-8,3	-	-	-	-
770 008	Espelkamp, Stadt	-	-	-	-	-	-	-	-	1	-	25	-
770 012	Hille	-	-	-	-	1	-	16	-	-	-	-	-
770 016	Hüllhorst	-	-	-	-	1	-	6	-	-	-	-	-
770 020	Lübbecke, Stadt	1	-	7	+16,7	-	-	-	-	-	-	-	-
770 024	Minden, Stadt	2	-	15	-	-	-	-	-	2	-	130	-
770 028	Petershagen, Stadt	-	-	-	-	6	-	69	-	1	-50,0	10	-71,4
770 032	Porta Westfalica, Stadt	3	-	33	-	-	-	-	-	1	-	154	-
770 036	Preußisch-Oldendorf, Stadt	-	-	-	-	6	-	237	+2,2	-	-	-	-
770 040	Rahden, Stadt	-	-	-	-	1	-	8	-	-	-	-	-
770 044	Stemwede	3	-	18	-	-	-	-	-	1	-	52	-
<b>774 000</b>	<b>Kreis Paderborn</b>	<b>9</b>	<b>-</b>	<b>87</b>	<b>-4,4</b>	<b>9</b>	<b>-10,0</b>	<b>105</b>	<b>-19,2</b>	<b>6</b>	<b>-</b>	<b>140</b>	<b>-</b>
774 004	Altenbeken	-	-	-	-	1	-	10	-	-	-	-	-
774 008	Bad Lippspringe, Stadt	-	-	-	-	4	-	48	-7,7	1	-	11	-
774 012	Borchen	2	-	20	-9,1	2	-	25	-	-	-	-	-
774 016	Büren, Stadt	4	-	43	-2,3	-	-	-	-	-	-	-	-
774 020	Delbrück, Stadt	-	-	-	-	1	-	9	-	1	-	15	-
774 024	Hövelhof	1	-	7	-	1	-	13	-	1	-	40	-
774 028	Lichtenau, Stadt	-	-	-	-	-	-100,0	-	-100,0	-	-	-	-
774 032	Paderborn, Stadt	-	-	-	-	-	-	-	-	2	-	62	-
774 036	Salzkotten, Stadt	-	-	-	-	-	-	-	-	-	-	-	-
774 040	Bad Wünnenberg, Stadt	2	-	17	-5,6	-	-	-	-	1	-	12	-
<b>700 000</b>	<b>Reg.-Bez. Detmold</b>	<b>53</b>	<b>-</b>	<b>515</b>	<b>-1,0</b>	<b>90</b>	<b>-3,2</b>	<b>1 333</b>	<b>-2,7</b>	<b>48</b>	<b>-4,0</b>	<b>2 698</b>	<b>-1,8</b>
	<b>Kreisfreie Städte</b>												
<b>911 000</b>	<b>Bochum</b>	-	-	-	-	1	-	8	-	-	-	-	-
<b>913 000</b>	<b>Dortmund</b>	<b>3</b>	<b>-25,0</b>	<b>29</b>	<b>-17,1</b>	-	-	-	-	<b>1</b>	<b>-50,0</b>	<b>40</b>	<b>-46,7</b>
<b>914 000</b>	<b>Hagen</b>	<b>1</b>	<b>-</b>	<b>9</b>	<b>-</b>	<b>1</b>	<b>-</b>	<b>7</b>	<b>-</b>	<b>-</b>	<b>-</b>	<b>-</b>	<b>-</b>
<b>915 000</b>	<b>Hamm</b>	<b>1</b>	<b>-</b>	<b>14</b>	<b>-</b>	<b>-</b>	<b>-</b>	<b>-</b>	<b>-</b>	<b>-</b>	<b>-</b>	<b>-</b>	<b>-</b>
<b>916 000</b>	<b>Herne</b>	<b>-</b>	<b>-</b>	<b>-</b>	<b>-</b>	<b>1</b>	<b>-</b>	<b>6</b>	<b>-</b>	<b>-</b>	<b>-</b>	<b>-</b>	<b>-</b>
<b>954 000</b>	<b>Ennepe-Ruhr-Kreis</b>	<b>2</b>	<b>-</b>	<b>32</b>	<b>-</b>	<b>1</b>	<b>-50,0</b>	<b>7</b>	<b>-75,0</b>	<b>7</b>	<b>-</b>	<b>144</b>	<b>-4,6</b>
954 004	Breckerfeld, Stadt	1	-	13	-	-	-	-	-	-	-	-	-
954 008	Ennepetal, Stadt	-	-	-	-	-	-	-	-	1	-	10	-16,7
954 012	Gevelsberg, Stadt	1	-	19	-	-	-	-	-	-	-	-	-
954 016	Hattingen, Stadt	-	-	-	-	-	-	-	-	5	-	124	-3,9
954 020	Herdecke, Stadt	-	-	-	-	-	-	-	-	-	-	-	-
954 024	Schwelm, Stadt	-	-	-	-	-	-	-	-	-	-	-	-
954 028	Sprockhövel, Stadt	-	-	-	-	1	-	7	-	1	-	10	-
954 032	Wetter (Ruhr), Stadt	-	-	-	-	-	-100,0	-	-100,0	-	-	-	-
954 036	Witten, Stadt	-	-	-	-	-	-	-	-	-	-	-	-
<b>958 000</b>	<b>Hochsauerlandkreis</b>	<b>69</b>	<b>-2,8</b>	<b>824</b>	<b>-2,3</b>	<b>54</b>	<b>-6,9</b>	<b>516</b>	<b>-6,9</b>	<b>19</b>	<b>-5,0</b>	<b>870</b>	<b>-0,8</b>
958 004	Arnsberg, Stadt	5	-	48	+2,1	1	-	8	-	-	-	-	-
958 008	Bestwig	1	-	8	-	1	-	9	-	3	-	80	-
958 012	Brilon, Stadt	4	-	46	-	3	-	21	-4,5	2	-	118	-
958 016	Eslohe (Sauerland)	3	-	37	+5,7	5	-	56	-	-	-	-	-
958 020	Hallenberg, Stadt	3	-	35	-	1	-	16	-	-	-	-	-
958 024	Marsberg, Stadt	3	-	33	-2,9	-	-100,0	-	-100,0	1	-	16	-
958 028	Medebach, Stadt	6	-	68	-1,4	1	-	8	-	2	-	55	-
958 032	Meschede, Stadt	5	-	39	-4,9	2	-	22	+4,8	1	-	181	-
958 036	Olsberg, Stadt	5	-16,7	32	-22,0	3	-	33	+37,5	2	-	30	+50,0
958 040	Schmallenberg, Stadt	17	-	249	+0,8	14	-	136	+0,7	-	-	-	-
958 044	Sundern (Sauerland), Stadt	5	-	83	-	7	-	57	-1,7	4	-	235	+6,8
958 048	Winterberg, Stadt	12	-7,7	146	-7,0	16	-15,8	150	-20,6	4	-20,0	155	-17,1

Anmerkung Seite 81



## Noch: 5.1 Gästezimmer in der Hotellerie und Stellplätze auf Campingplätzen nach Verwaltungsbezirken

Juli 2021

Amtliche Schlüsselnummer	Verwaltungsbezirk	Hotellerie											
		insgesamt				davon							
		Betriebe		Gästezimmer <sup>1)</sup>		Hotels				Hotels garnis			
		ge- öffnete	Verände- rung <sup>2)</sup>	ange- botene	Verände- rung <sup>2)</sup>	ge- öffnete	Verände- rung <sup>2)</sup>	ange- botene	Verände- rung <sup>2)</sup>	ge- öffnete	Verände- rung <sup>2)</sup>	ange- botene	Verände- rung <sup>2)</sup>
<b>962 000</b>	<b>Märkischer Kreis</b>	<b>68</b>	<b>-2,9</b>	<b>1 360</b>	<b>-1,4</b>	<b>40</b>	<b>-4,8</b>	<b>1 001</b>	<b>-1,5</b>	<b>15</b>	<b>-</b>	<b>251</b>	<b>-</b>
962 004	Altena, Stadt	3	-	40	-	1	-	15	-	1	-	15	-
962 008	Balve, Stadt	6	-14,3	142	-5,3	3	-25,0	114	-6,6	1	-	6	-
962 012	Halver, Stadt	1	-	10	-	1	-	10	-	-	-	-	-
962 016	Hemer, Stadt	4	-	34	-2,9	2	-	16	-5,9	1	-	11	-
962 020	Herscheid	2	-	21	-	2	-	21	-	-	-	-	-
962 024	Iserlohn, Stadt	13	-	310	+1,0	6	-	189	+1,6	4	-	100	-
962 028	Kierspe, Stadt	1	-	12	-14,3	1	-	12	-14,3	-	-	-	-
962 032	Lüdenscheid, Stadt	11	-	377	+0,3	7	-	325	+1,2	3	-	45	-
962 036	Meinerzhagen, Stadt	7	-	123	-1,6	3	-	67	-	2	-	36	-
962 040	Menden (Sauerland), Stadt	7	-	83	-2,4	6	-	67	-2,9	1	-	16	-
962 044	Nachrodt-Wiblingwerde	1	-	30	-	1	-	30	-	-	-	-	-
962 048	Neuenrade, Stadt	7	-	90	-	4	-	66	-	1	-	12	-
962 052	Plettenberg, Stadt	3	-25,0	62	-12,7	2	-33,3	52	-14,8	1	-	10	-
962 056	Schalksmühle	-	-	-	-	-	-	-	-	-	-	-	-
962 060	Werdohl, Stadt	2	-	26	-	1	-	17	-	-	-	-	-
<b>966 000</b>	<b>Kreis Olpe</b>	<b>73</b>	<b>-2,7</b>	<b>1 234</b>	<b>-7,0</b>	<b>43</b>	<b>-6,5</b>	<b>972</b>	<b>-9,6</b>	<b>1</b>	<b>-</b>	<b>13</b>	<b>-</b>
966 004	Attendorn, Stadt	14	-	331	-1,5	8	-	274	-2,1	1	-	13	-
966 008	Drolshagen, Stadt	9	+12,5	101	+6,3	5	-	61	+1,7	-	-	-	-
966 012	Finnentrop	6	-	67	+3,1	2	-	27	-	-	-	-	-
966 016	Kirchhundem	9	-10,0	112	-8,9	6	-14,3	81	-12,0	-	-	-	-
966 020	Lennebstadt, Stadt	23	-	423	-1,2	14	-	362	-1,1	-	-	-	-
966 024	Olpe, Stadt	8	-	160	+0,6	6	-	143	-	-	-	-	-
966 028	Wenden	4	-33,3	40	-66,9	2	-50,0	24	-77,6	-	-	-	-
<b>970 000</b>	<b>Kreis Siegen-Wittgenstein</b>	<b>74</b>	<b>+2,8</b>	<b>1 802</b>	<b>+8,8</b>	<b>42</b>	<b>+5,0</b>	<b>1 225</b>	<b>+1,8</b>	<b>10</b>	<b>+11,1</b>	<b>381</b>	<b>+54,3</b>
970 004	Bad Berleburg, Stadt	14	+7,7	147	+11,4	6	+20,0	78	+21,9	1	-	19	-
970 008	Burbach	6	+50,0	277	+95,1	3	-	37	-	3	+200,0	240	+128,6
970 012	Erndtebrück	1	-	14	-	1	-	14	-	-	-	-	-
970 016	Freudenberg, Stadt	7	-	133	-7,0	5	+25,0	115	+1,8	-	-	-	-
970 020	Hilchenbach, Stadt	6	-14,3	92	-10,7	4	-20,0	66	-14,3	1	-	21	-
970 024	Kreuztal, Stadt	4	-	58	-1,7	2	-	34	-	-	-	-	-
970 028	Bad Laasphe, Stadt	9	+12,5	262	+7,4	6	+20,0	241	+8,6	1	-	5	-16,7
970 032	Netphen, Stadt	7	-	101	-	3	-	63	-	-	-	-	-
970 036	Neunkirchen	2	-	37	-	2	-	37	-	-	-	-	-
970 040	Siegen, Stadt	12	-7,7	580	-	7	-	466	-0,4	4	-20,0	96	-
970 044	Wilnsdorf	6	-	101	-	3	-	74	-	-	-	-	-
<b>974 000</b>	<b>Kreis Soest</b>	<b>86</b>	<b>-5,5</b>	<b>2 227</b>	<b>-2,9</b>	<b>41</b>	<b>-2,4</b>	<b>1 296</b>	<b>-1,7</b>	<b>13</b>	<b>-</b>	<b>417</b>	<b>-1,7</b>
974 004	Anröchte	2	-	24	-4,0	1	-	15	-6,3	-	-	-	-
974 008	Bad Sassendorf	15	-11,8	396	-4,8	8	-	280	-	1	-50,0	25	-26,5
974 012	Ense	1	-	7	-	1	-	7	-	-	-	-	-
974 016	Erwitte, Stadt	12	-	329	-0,6	6	-	164	-0,6	1	-	27	-
974 020	Geseke, Stadt	3	-	164	-	3	-	164	-	-	-	-	-
974 024	Lippetal	2	-	15	-	-	-	-	-	-	-	-	-
974 028	Lippstadt, Stadt	17	+6,3	499	-	7	+16,7	283	+6,4	2	-	55	-20,3
974 032	Möhnesee	6	-	109	-	3	-	84	-	1	-	7	-
974 036	Rüthen, Stadt	3	-	41	-2,4	2	-	37	-2,6	-	-	-	-
974 040	Soest, Stadt	9	-10,0	335	-5,9	4	-20,0	124	-14,5	4	-	194	-
974 044	Warstein, Stadt	7	-12,5	130	+1,6	2	-33,3	59	-15,7	2	+100,0	46	+64,3
974 048	Welver	1	-50,0	18	-35,7	-	-	-	-	-	-	-	-
974 052	Werl, Stadt	5	-16,7	139	-6,7	2	-	66	-	2	-	63	-3,1
974 056	Wickede (Ruhr)	3	-	21	-16,0	2	-	13	-23,5	-	-	-	-
<b>978 000</b>	<b>Kreis Unna</b>	<b>42</b>	<b>-2,3</b>	<b>1 220</b>	<b>-1,9</b>	<b>25</b>	<b>-3,8</b>	<b>762</b>	<b>-2,6</b>	<b>13</b>	<b>-</b>	<b>387</b>	<b>-0,8</b>
978 004	Bergkamen, Stadt	-	-	-	-	-	-	-	-	-	-	-	-
978 008	Bönen	-	-	-	-	-	-	-	-	-	-	-	-
978 012	Fröndenberg/Ruhr, Stadt	5	-	88	-	3	-	49	-	1	-	20	-
978 016	Holzwickede	2	-	95	-4,0	-	-	-	-	2	-	95	-4,0
978 020	Kamen, Stadt	4	-20,0	152	-9,0	3	-25,0	132	-10,2	1	-	20	-
978 024	Lünen, Stadt	7	-	292	-	6	-	277	-	1	-	15	-
978 028	Schwerte, Stadt	5	-	63	-3,1	4	-	44	-4,3	1	-	19	-
978 032	Selm, Stadt	2	-	26	-	-	-	-	-	1	-	20	-
978 036	Unna, Stadt	7	-	297	+0,3	2	-	115	-	5	-	182	+0,6
978 040	Werne, Stadt	10	-	207	-1,9	7	-	145	-2,0	1	-	16	-
<b>900 000</b>	<b>Reg.-Bez. Arnsberg</b>	<b>761</b>	<b>-2,9</b>	<b>20 989</b>	<b>+1,2</b>	<b>411</b>	<b>-2,4</b>	<b>14 262</b>	<b>+1,7</b>	<b>116</b>	<b>-0,9</b>	<b>4 137</b>	<b>+3,6</b>
	<b>Nordrhein-Westfalen</b>	<b>3 291</b>	<b>-2,9</b>	<b>117 705</b>	<b>+1,3</b>	<b>1 822</b>	<b>-2,6</b>	<b>79 825</b>	<b>+1,9</b>	<b>846</b>	<b>-3,8</b>	<b>30 769</b>	<b>+0,4</b>

Anmerkung Seite 81

## Noch: 5.1 Gästezimmer in der Hotellerie und Stellplätze auf Campingplätzen nach Verwaltungsbezirken

Juli 2021

Amtliche Schlüsselnummer	Verwaltungsbezirk	Hotellerie								Campingplätze ohne Dauercamping			
		davon											
		Gasthöfe				Pensionen				Betriebe		Stellplätze	
		Betriebe		Gästezimmer <sup>1)</sup>		Betriebe		Gästezimmer <sup>1)</sup>					
		ge-öffnete	Veränderung <sup>2)</sup>	angebotene	Veränderung <sup>2)</sup>	ge-öffnete	Veränderung <sup>2)</sup>	angebotene	Veränderung <sup>2)</sup>				
<b>962 000</b>	<b>Märkischer Kreis</b>	<b>5</b>	<b>-</b>	<b>41</b>	<b>-</b>	<b>8</b>	<b>-</b>	<b>67</b>	<b>-6,9</b>	<b>4</b>	<b>-20,0</b>	<b>63</b>	<b>-32,3</b>
962 004	Altena, Stadt	1	-	10	-	-	-	-	-	1	-	12	-
962 008	Balve, Stadt	-	-	-	-	2	-	22	-	-	-	-	-
962 012	Halver, Stadt	-	-	-	-	-	-	-	-	-	-	-	-
962 016	Hemer, Stadt	-	-	-	-	1	-	7	-	1	-	20	-
962 020	Herscheid	-	-	-	-	-	-	-	-	-	-	-	-
962 024	Iserlohn, Stadt	2	-	15	-	1	-	6	-	-	-	-	-
962 028	Kierspe, Stadt	-	-	-	-	-	-	-	-	-	-100,0	-	-100,0
962 032	Lüdenscheid, Stadt	-	-	-	-	1	-	7	-30,0	-	-	-	-
962 036	Meinerzhagen, Stadt	-	-	-	-	2	-	20	-9,1	1	-	15	-
962 040	Menden (Sauerland), Stadt	-	-	-	-	-	-	-	-	-	-	-	-
962 044	Nachrodt-Wiblingwerde	-	-	-	-	-	-	-	-	-	-	-	-
962 048	Neuenrade, Stadt	1	-	7	-	1	-	5	-	-	-	-	-
962 052	Plettenberg, Stadt	-	-	-	-	-	-	-	-	1	-	16	-
962 056	Schalksmühle	-	-	-	-	-	-	-	-	-	-	-	-
962 060	Werdohl, Stadt	1	-	9	-	-	-	-	-	-	-	-	-
<b>966 000</b>	<b>Kreis Olpe</b>	<b>16</b>	<b>+6,7</b>	<b>141</b>	<b>+6,0</b>	<b>13</b>	<b>-</b>	<b>108</b>	<b>+1,9</b>	<b>7</b>	<b>-</b>	<b>757</b>	<b>-</b>
966 004	Attendorn, Stadt	1	-	7	+16,7	4	-	37	-	2	-	310	-
966 008	Drolshagen, Stadt	3	+50,0	30	+20,0	1	-	10	-	1	-	130	-
966 012	Finnentrop	3	-	29	+3,6	1	-	11	+10,0	1	-	22	-
966 016	Kirchhundem	2	-	24	-	1	-	7	-	-	-	-	-
966 020	Lennestadt, Stadt	4	-	24	-	5	-	37	-2,6	-	-	-	-
966 024	Olpe, Stadt	2	-	17	+6,3	-	-	-	-	3	-	295	-
966 028	Wenden	1	-	10	-	1	-	6	+50,0	-	-	-	-
<b>970 000</b>	<b>Kreis Siegen-Wittgenstein</b>	<b>11</b>	<b>-8,3</b>	<b>104</b>	<b>-9,6</b>	<b>11</b>	<b>-</b>	<b>92</b>	<b>+1,1</b>	<b>2</b>	<b>-</b>	<b>22</b>	<b>-18,5</b>
970 004	Bad Berleburg, Stadt	1	-	5	-	6	-	45	+2,3	-	-	-	-
970 008	Burbach	-	-	-	-	-	-	-	-	-	-	-	-
970 012	Erndtebrück	-	-	-	-	-	-	-	-	-	-	-	-
970 016	Freudenberg, Stadt	1	-50,0	9	-57,1	1	-	9	-	-	-	-	-
970 020	Hilchenbach, Stadt	-	-	-	-	1	-	5	-	1	-	12	-
970 024	Kreuztal, Stadt	2	-	24	-4,0	-	-	-	-	-	-	-	-
970 028	Bad Laasphe, Stadt	2	-	16	-	-	-	-	-	1	-	10	-33,3
970 032	Netphen, Stadt	2	-	17	-	2	-	21	-	-	-	-	-
970 036	Neunkirchen	-	-	-	-	-	-	-	-	-	-	-	-
970 040	Siegen, Stadt	1	-	18	+12,5	-	-	-	-	-	-	-	-
970 044	Wilnsdorf	2	-	15	-	1	-	12	-	-	-	-	-
<b>974 000</b>	<b>Kreis Soest</b>	<b>12</b>	<b>-20,0</b>	<b>140</b>	<b>-14,1</b>	<b>20</b>	<b>-4,8</b>	<b>374</b>	<b>-3,9</b>	<b>18</b>	<b>-</b>	<b>1 245</b>	<b>-0,1</b>
974 004	Anröchte	1	-	9	-	-	-	-	-	-	-	-	-
974 008	Bad Sassendorf	1	-	28	-	5	-16,7	63	-14,9	1	-	85	-
974 012	Ense	-	-	-	-	-	-	-	-	-	-	-	-
974 016	Erwitte, Stadt	-	-	-	-	5	-	138	-0,7	1	-	46	-
974 020	Geseke, Stadt	-	-	-	-	-	-	-	-	-	-	-	-
974 024	Lippetal	2	-	15	-	-	-	-	-	2	-	76	-
974 028	Lippstadt, Stadt	-	-	-	-	8	-	161	-1,8	4	-	153	-0,6
974 032	Möhnesee	1	-	10	-	1	-	8	-	2	-	125	-
974 036	Rüthen, Stadt	-	-	-	-	1	-	4	-	3	-	628	-
974 040	Soest, Stadt	1	-	17	-	-	-	-	-	1	-	24	-
974 044	Warstein, Stadt	3	-25,0	25	-16,7	-	-	-	-	4	-	108	-
974 048	Welper	1	-50,0	18	-35,7	-	-	-	-	-	-	-	-
974 052	Werl, Stadt	1	-50,0	10	-44,4	-	-	-	-	-	-	-	-
974 056	Wickede (Ruhr)	1	-	8	-	-	-	-	-	-	-	-	-
<b>978 000</b>	<b>Kreis Unna</b>	<b>2</b>	<b>-</b>	<b>25</b>	<b>-</b>	<b>2</b>	<b>-</b>	<b>46</b>	<b>-2,1</b>	<b>3</b>	<b>-</b>	<b>104</b>	<b>-</b>
978 004	Bergkamen, Stadt	-	-	-	-	-	-	-	-	2	-	34	-
978 008	Bönen	-	-	-	-	-	-	-	-	-	-	-	-
978 012	Fröndenberg/Ruhr, Stadt	1	-	19	-	-	-	-	-	-	-	-	-
978 016	Holzwickede	-	-	-	-	-	-	-	-	-	-	-	-
978 020	Kamen, Stadt	-	-	-	-	-	-	-	-	-	-	-	-
978 024	Lünen, Stadt	-	-	-	-	-	-	-	-	-	-	-	-
978 028	Schwerte, Stadt	-	-	-	-	-	-	-	-	-	-	-	-
978 032	Selm, Stadt	1	-	6	-	-	-	-	-	1	-	70	-
978 036	Unna, Stadt	-	-	-	-	-	-	-	-	-	-	-	-
978 040	Werne, Stadt	-	-	-	-	2	-	46	-2,1	-	-	-	-
<b>900 000</b>	<b>Reg.-Bez. Arnsberg</b>	<b>122</b>	<b>-4,7</b>	<b>1 359</b>	<b>-3,6</b>	<b>112</b>	<b>-5,1</b>	<b>1 231</b>	<b>-5,9</b>	<b>61</b>	<b>-4,7</b>	<b>3 245</b>	<b>-2,6</b>
	<b>Nordrhein-Westfalen</b>	<b>308</b>	<b>-2,5</b>	<b>3 310</b>	<b>-1,5</b>	<b>315</b>	<b>-2,5</b>	<b>3 801</b>	<b>-2,4</b>	<b>314</b>	<b>+1,0</b>	<b>16 214</b>	<b>+4,1</b>

Anmerkung Seite 81

**5.2 Gästezimmer in der Hotellerie und Stellplätze auf Campingplätzen  
nach Gemeindegruppen und Reisegebieten  
Juli 2021**

Gemeindegruppe Reisegebiet	Hotellerie											
	insgesamt				davon							
					Hotels				Hotels garnis			
	Betriebe		Gästezimmer <sup>1)</sup>		Betriebe		Gästezimmer <sup>1)</sup>		Betriebe		Gästezimmer <sup>1)</sup>	
ge- öffnete	Verände- rung <sup>2)</sup>	ange- botene	Verände- rung <sup>2)</sup>	ge- öffnete	Verände- rung <sup>2)</sup>	ange- botene	Verände- rung <sup>2)</sup>	ge- öffnete	Verände- rung <sup>2)</sup>	ange- botene	Verände- rung <sup>2)</sup>	
<b>Gemeindegruppen</b>												
Mineral-, Moor-, Sole- und Thermalbäder	185	-3,1	6 496	-0,5	91	+4,6	4 275	+7,8	33	-19,5	1 061	-22,7
Heilklimatische Kurorte	78	-6,0	1 991	-3,9	43	-2,3	1 452	-2,2	4	-	209	-
Kneippkurorte	73	-3,9	1 525	+4,4	34	-	994	+13,2	10	-16,7	281	-15,4
Kneippheilbäder	94	-5,1	1 890	-4,4	44	-2,2	1 344	-3,2	5	-44,4	55	-45,5
Heilbäder zusammen	430	-4,2	11 902	-1,1	212	+1,0	8 065	+4,5	52	-21,2	1 606	-20,3
Luftkurorte	145	-4,0	2 369	-4,7	74	-6,3	1 674	-5,5	11	-	93	-1,1
Erholungsorte	179	-2,2	3 570	+0,7	107	-2,7	2 612	-0,9	19	+11,8	404	+19,5
Sonstige Gemeinden	2 537	-2,6	99 864	+1,8	1 429	-2,9	67 474	+1,9	764	-2,7	28 666	+1,7
<b>Reisegebiete</b>												
Eifel und Region Aachen	223	-8,2	5 329	-3,8	120	-7,7	3 264	+2,3	63	-12,5	1 673	-13,9
Niederrhein	358	-1,9	11 317	+2,1	206	-2,8	8 175	+2,9	96	-1,0	2 457	-1,1
Münsterland	382	+1,1	8 697	+0,2	254	+2,4	6 367	+1,1	51	-	1 528	-2,3
Teutoburger Wald	453	-3,8	11 971	-3,3	245	-3,5	8 176	-2,2	65	-8,5	1 947	-8,7
Sauerland	485	-3,6	10 422	-1,8	249	-3,5	7 191	-1,3	39	-	1 020	-0,7
Siegerland-Wittgenstein	74	+2,8	1 802	+8,8	42	+5,0	1 225	+1,8	10	+11,1	381	+54,3
Bergisches Land	110	-4,3	2 897	+1,9	80	-7,0	2 325	+1,9	19	-5,0	473	-2,3
Bonn und Rhein-Sieg-Kreis	177	-4,8	7 828	-6,3	95	-7,8	5 147	-11,6	60	-4,8	2 418	+6,4
Köln und Rhein-Erft-Kreis	307	-5,2	18 823	+4,5	138	-2,8	11 864	+6,4	149	-6,9	6 711	+1,7
Düsseldorf und Kreis Mettmann	263	-0,4	17 745	+4,3	109	-2,7	11 872	+6,8	147	+1,4	5 811	-0,5
Ruhrgebiet	400	-1,7	18 515	+4,7	243	-	12 679	+4,7	129	-3,7	5 531	+5,5
Bergisches Städtedreieck	59	-3,3	2 359	+0,6	41	-4,7	1 540	-0,4	18	-	819	+2,5
<b>Nordrhein-Westfalen</b>	<b>3 291</b>	<b>-2,9</b>	<b>117 705</b>	<b>+1,3</b>	<b>1 822</b>	<b>-2,6</b>	<b>79 825</b>	<b>+1,9</b>	<b>846</b>	<b>-3,8</b>	<b>30 769</b>	<b>+0,4</b>

1) nur Gästezimmer in Betrieben der klassischen Hotellerie; ein Appartement oder eine Wohnung zählt dabei wie ein Gästezimmer – 2) Veränderung gegenüber dem Vorjahresmonat in %

**Noch: 5.2 Gästezimmer in der Hotellerie und Stellplätze auf Campingplätzen  
nach Gemeindegruppen und Reisegebieten  
Juli 2021**

Gemeindegruppe Reisegebiet	Hotellerie								Campingplätze ohne Dauercamping			
	davon											
	Gasthöfe				Pensionen				Betriebe		Stellplätze	
	Betriebe		Gästezimmer <sup>1)</sup>		Betriebe		Gästezimmer <sup>1)</sup>					
	ge- öffnete	Verände- rung <sup>2)</sup>	ange- botene	Verände- rung <sup>2)</sup>	ge- öffnete	Verände- rung <sup>2)</sup>	ange- botene	Verände- rung <sup>2)</sup>				
<b>Gemeindegruppen</b>												
Mineral-, Moor-, Sole- und Thermalbäder	3	-	46	-	58	-3,3	1 114	-2,7	12	-7,7	572	-4,2
Heilklimatische Kurorte	13	-7,1	158	-6,5	18	-14,3	172	-17,7	5	-16,7	188	-14,5
Kneippkurorte	15	-6,3	133	-7,0	14	-	117	+8,3	13	-	1 308	+1,2
Kneippheilbäder	23	-	294	+0,3	22	-	197	+1,0	3	-	48	-9,4
Heilbäder zusammen	54	-3,6	631	-3,1	112	-4,3	1 600	-3,4	33	-5,7	2 116	-2,1
Luftkurorte	26	-3,7	286	-4,0	34	-	316	-2,2	24	-4,0	1 482	+13,0
Erholungsorte	26	-7,1	231	-6,1	27	-3,6	323	-1,2	46	+9,5	2 223	+10,9
Sonstige Gemeinden	202	-1,5	2 162	-0,2	142	-1,4	1 562	-1,6	211	+1,0	10 393	+3,0
<b>Reisegebiete</b>												
Eifel und Region Aachen	17	-5,6	217	-5,7	23	-	175	-0,6	44	+2,3	2 101	+10,1
Niederrhein	34	-	438	+7,1	22	-	247	+1,6	60	-3,2	2 598	-7,4
Münsterland	40	-	350	-0,6	37	-5,1	452	-2,4	48	+20,0	2 812	+24,2
Teutoburger Wald	53	-	515	-1,0	90	-3,2	1 333	-2,7	48	-4,0	2 698	-1,8
Sauerland	102	-3,8	1 146	-2,9	95	-5,0	1 065	-5,0	48	-4,0	2 935	-1,3
Siegerland-Wittgenstein	11	-8,3	104	-9,6	11	-	92	+1,1	2	-	22	-18,5
Bergisches Land	5	+25,0	46	+24,3	6	+20,0	53	+35,9	12	+9,1	1 042	+41,8
Bonn und Rhein-Sieg-Kreis	15	+7,1	171	+1,8	7	+16,7	92	+5,7	7	-	267	+29,0
Köln und Rhein-Erft-Kreis	11	-15,4	115	-10,9	9	-	133	-	6	-14,3	525	-18,0
Düsseldorf und Kreis Mettmann	4	-	37	-	3	-	25	-	3	-	111	-18,4
Ruhrgebiet	16	-11,1	171	-7,1	12	-	134	-8,8	35	-	1 083	-2,2
Bergisches Städtedreieck	-	-	-	-	-	-	-	-	1	-	20	-
<b>Nordrhein-Westfalen</b>	<b>308</b>	<b>-2,5</b>	<b>3 310</b>	<b>-1,5</b>	<b>315</b>	<b>-2,5</b>	<b>3 801</b>	<b>-2,4</b>	<b>314</b>	<b>+1,0</b>	<b>16 214</b>	<b>+4,1</b>

Reisegebiete in Nordrhein-Westfalen



- Eifel und Region Aachen
- Niederrhein
- Münsterland
- Teutoburger Wald
- Sauerland
- Siegerland-Wittgenstein
- Bergisches Land
- Bergisches Städtedreieck
- Bonn und Rhein-Sieg-Kreis
- Köln und Rhein-Erft-Kreis
- Düsseldorf und Kreis Mettmann
- Ruhrgebiet

Grafik: IT.NRW

## Reisegebiete in Nordrhein-Westfalen

Amtliche Schlüssel-Nummer	Verwaltungsbezirk	Amtliche Schlüssel-Nummer	Verwaltungsbezirk
<b>Eifel und Region Aachen</b>		<b>Bergisches Land</b>	
334 000	Städteregion Aachen	316 000	Leverkusen, krfr. Stadt
358 000	Kreis Düren	374 000	Oberbergischer Kreis
366 000	Kreis Euskirchen	378 000	Rhein.-Berg. Kreis
<b>Niederrhein</b>		<b>Bergisches Städtedreieck</b>	
112 000	Duisburg, krfr. Stadt	120 000	Remscheid, krfr. Stadt
114 000	Krefeld, krfr. Stadt	122 000	Solingen, krfr. Stadt
116 000	Mönchengladbach, krfr. Stadt	124 000	Wuppertal, krfr. Stadt
154 000	Kreis Kleve		
162 000	Rhein-Kreis Neuss		
166 000	Kreis Viersen		
170 000	Kreis Wesel		
370 000	Kreis Heinsberg		
<b>Münsterland</b>		<b>Bonn und Rhein-Sieg-Kreis</b>	
515 000	Münster, krfr. Stadt	314 000	Bonn, krfr. Stadt
554 000	Kreis Borken	382 000	Rhein-Sieg-Kreis
558 000	Kreis Coesfeld		
566 000	Kreis Steinfurt		
570 000	Kreis Warendorf		
<b>Teutoburger Wald</b>		<b>Köln und Rhein-Erft-Kreis</b>	
711 000	Bielefeld, krfr. Stadt	315 000	Köln, krfr. Stadt
754 000	Kreis Gütersloh	362 000	Rhein-Erft-Kreis
758 000	Kreis Herford		
762 000	Kreis Höxter		
766 000	Kreis Lippe		
770 000	Kreis Minden-Lübbecke		
774 000	Kreis Paderborn		
<b>Sauerland</b>		<b>Düsseldorf und Kreis Mettmann</b>	
958 000	Hochsauerland Kreis	111 000	Düsseldorf, krfr. Stadt
962 000	Märkischer Kreis	158 000	Kreis Mettmann
966 000	Kreis Olpe		
974 000	Kreis Soest		
<b>Siegerland-Wittgenstein</b>		<b>Ruhrgebiet</b>	
970 000	Kreis Siegen-Wittgenstein	113 000	Essen, krfr. Stadt
		117 000	Mülheim an der Ruhr, krfr. Stadt
		119 000	Oberhausen, krfr. Stadt
		512 000	Bottrop, krfr. Stadt
		513 000	Gelsenkirchen, krfr. Stadt
		562 000	Kreis Recklinghausen
		911 000	Bochum, krfr. Stadt
		913 000	Dortmund, krfr. Stadt
		914 000	Hagen, krfr. Stadt
		915 000	Hamm, krfr. Stadt
		916 000	Herne, krfr. Stadt
		954 000	Ennepe-Ruhr-Kreis
		978 000	Kreis Unna

### Kur- und Erholungsorte in Nordrhein-Westfalen

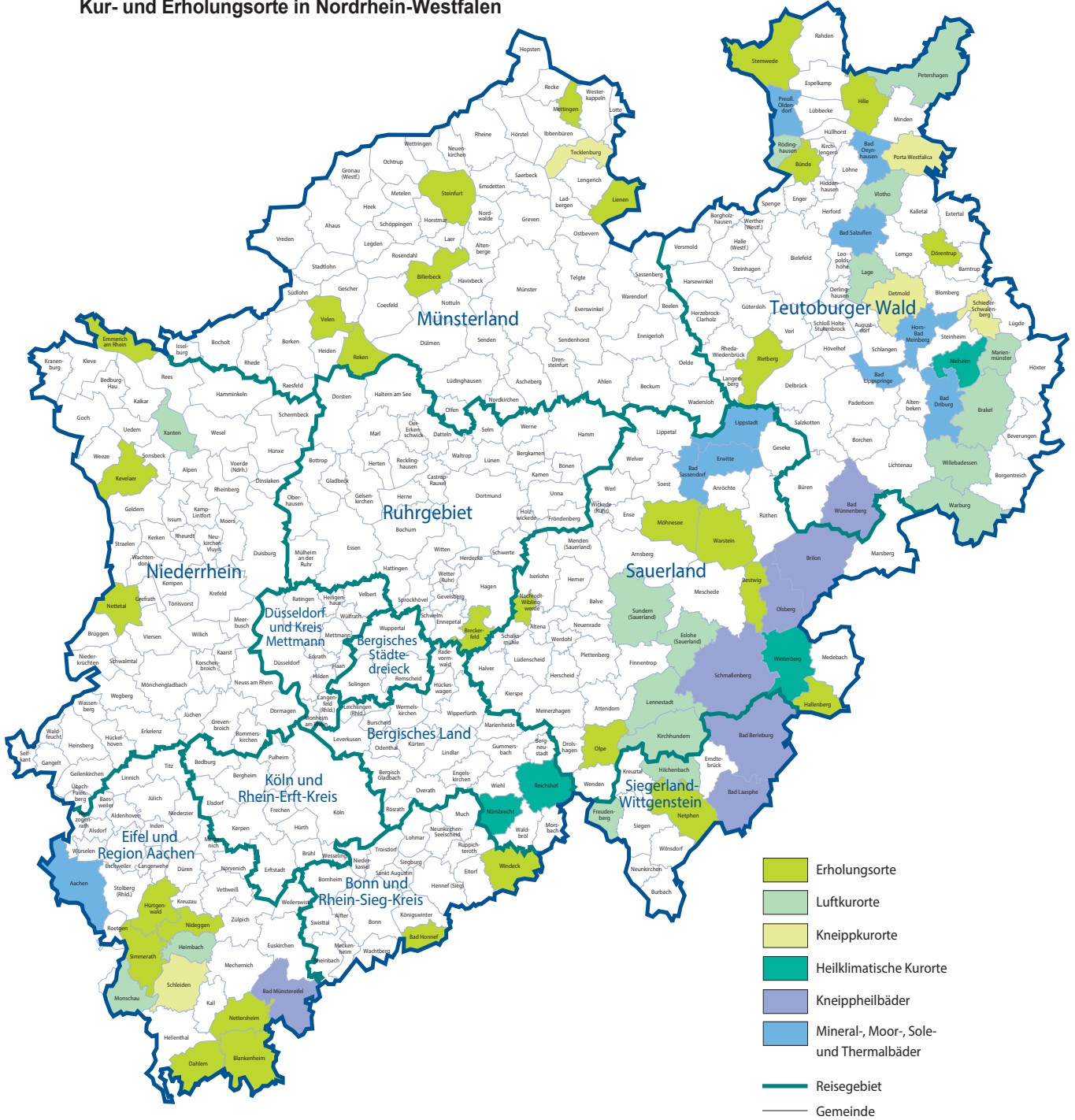

Grafik: IT.NRW



## Kurorte und Erholungsorte in Nordrhein-Westfalen

Amtliche Schlüssel-Nummer	Gemeinde	Amtliche Schlüssel-Nummer	Gemeinde
<b>Mineral-, Moor-, Sole- und Thermalbäder</b>		<b>noch: Luftkurort</b>	
334 002	Aachen, Stadt	966 016	Kirchhundem
762 004	Bad Driburg, Stadt	766 040	Lage, Stadt
774 008	Bad Lippspringe, Stadt	966 020	Lennebstadt, Stadt
770 004	Bad Oeynhausen, Stadt	762 024	Marienmünster, Stadt
766 008	Bad Salzuflen, Stadt	334 020	Monschau, Stadt
974 008	Bad Sassendorf	770 028	Petershagen, Stadt
974 016	Erwitte, Stadt	758 028	Rödinghausen
766 032	Horn-Bad Meinberg, Stadt	958 044	Sundern (Sauerland), Stadt
974 028	Lippstadt, Stadt	758 036	Vlotho, Stadt
770 036	Preußisch-Oldendorf, Stadt	762 036	Warburg, Stadt
		762 040	Willebadessen, Stadt
		170 052	Xanten, Stadt
<b>Heilklimatischer Kurort</b>		<b>Erholungsort</b>	
762 028	Nieheim, Stadt	382 008	Bad Honnef, Stadt
374 032	Nümbrecht	958 008	Bestwig
374 040	Reichshof	558 008	Billerbeck, Stadt
958 048	Winterberg, Stadt	366 008	Blankenheim
		954 004	Breckerfeld, Stadt
<b>Kneippkurort</b>		758 004	Bünde, Stadt
766 020	Detmold, Stadt	366 012	Dahlem
770 032	Porta Westfalica, Stadt	766 024	Dörentrup
766 060	Schieder-Schwalenberg, Stadt	154 008	Emmerich am Rhein, Stadt
366 036	Schleiden, Stadt	958 020	Hallenberg, Stadt
566 088	Tecklenburg, Stadt	770 012	Hille
		358 016	Hürtgenwald
<b>Kneippheilbad</b>		154 032	Kevelaer, Stadt
970 004	Bad Berleburg, Stadt	566 044	Lienen
970 028	Bad Laasphe, Stadt	566 056	Mettingen
366 004	Bad Münstereifel, Stadt	974 032	Möhnesee
774 040	Bad Wünnenberg, Stadt	962 044	Nachrodt-Wiblingwerde
958 012	Brilon, Stadt	970 032	Netphen, Stadt
958 036	Olsberg, Stadt	366 032	Nettersheim
958 040	Schmallenberg, Stadt	166 016	Nettetal, Stadt
		358 044	Nideggen, Stadt
<b>Luftkurort</b>		966 024	Olpe, Stadt
762 016	Brakel, Stadt	554 044	Reken
958 016	Eslohe (Sauerland)	754 032	Rietberg, Stadt
970 016	Freudenberg, Stadt	334 028	Simmerath
358 012	Heimbach, Stadt	566 084	Steinfurt, Stadt
970 020	Hilchenbach, Stadt	770 044	Stemwede
		554 064	Velen, Stadt
		974 044	Warstein, Stadt
		382 076	Windeck

Stand: Dezember 2018

# Veröffentlichungen aus den Fachbereichen Handel und Verkehr

## Entwicklung von Umsatz und Beschäftigung in nordrhein-westfälischen Unternehmen des Einzelhandels, des Kraftfahrzeughandels, des Großhandels und des Gastgewerbes

Inhalt: Jedes der drei monatlich erscheinenden Hefte enthält die vorläufigen Ergebnisse der Umsatzentwicklung und der Entwicklung der Beschäftigtenzahlen als Messzahlen auf der Basis des Jahres 2015 und als prozentuale Abweichung zum Vormonat und zum Vorjahresmonat. Die Ergebnisse werden in einigen Eckzahlen für die wichtigsten Wirtschaftszweige dargestellt.

Einzelhandel: Artikel-Nr. G11  
Gastgewerbe: Artikel-Nr. G43  
Großhandel: Artikel-Nr. G12  
Kraftfahrzeughandel (inkl. Instandhaltung und Reparatur): Artikel-Nr. G15

**Fachliche Auskünfte zu diesen Veröffentlichungen erteilen Ihnen gerne Matthias Baer und Yu-Ri Löschner unter Telefon-Nr. 0211 9449-3787 bzw. 0211 9449-3786.**

## Gäste und Übernachtungen im Reiseverkehr Nordrhein-Westfalens

Inhalt: Das Heft enthält vorläufige Ergebnisse von Ankünften, Übernachtungen und Aufenthaltsdauer der Gäste in nordrhein-westfälischen Beherbergungsstätten sowie die Zahl der Beherbergungsstätten, Gästebetten und die prozentuale Kapazitätsauslastung gegliedert nach Bade-, Kur-, Erholungsorten und sonstigen Gemeinden, nach Betriebsarten, Regionaleinheiten, Reisegebieten und nach Herkunftsländern. Dargestellt wird die Anzahl, die prozentuale Veränderung gegenüber dem Vorjahresmonat sowie die durchschnittliche Aufenthaltsdauer in Tagen.

Artikel-Nr. G41

**Fachliche Auskünfte zu diesen Veröffentlichungen erteilen Ihnen gerne Markus Sesterhenn und Michael Schumann unter Telefon-Nr. 0211 9449-3816 bzw. 0211 9449-3818.**

## Straßenverkehrsunfälle in Nordrhein-Westfalen

Inhalt: Der Monatsbericht enthält Ergebnisse von Straßenverkehrsunfällen und dabei Verunglückten in Nordrhein-Westfalen nach Unfallkategorien, nach Straßen-, Unfallarten, Unfalltypen, nach Tagesdatum, Ortslage, Art der Verkehrsbeteiligung, Unfallursachen und nach Fehlverhalten der Fahrzeugführer sowie die Anzahl der Verunglückten nach der Schwere der Verletzung, Altersgruppen und Geschlecht. Dargestellt werden die monatlichen und die kumulierten Zahlen, die Vorjahresergebnisse und die prozentuale Veränderung gegenüber den Vorjahreszeiträumen. Auf Gemeindeebene sind Ergebnisse nach Ortslage und Unfallkategorien enthalten.

Artikel-Nr. H12

## Straßenverkehrsunfälle in Nordrhein-Westfalen

Inhalt: Der Bericht enthält Ergebnisse von Straßenverkehrsunfällen und dabei Verunglückten in Nordrhein-Westfalen nach Unfallkategorien, nach Straßen-, Unfallarten, Unfalltypen, nach Tagesdatum, Ortslage, Art der Verkehrsbeteiligung, Unfallursachen und nach Fehlverhalten der Fahrzeugführer sowie die Anzahl der Verunglückten nach der Schwere der Verletzung, Altersgruppen und Geschlecht. Dargestellt werden die Jahreswerte, die Vorjahresergebnisse und die prozentuale Veränderung gegenüber den Vorjahreszeiträumen. Auf Gemeindeebene sind Ergebnisse nach Ortslage und Unfallkategorien enthalten. Zahlreiche Grafiken und eine Farbkarte runden den Bericht ab.

Artikel-Nr. H13

**Fachliche Auskünfte zu diesen Veröffentlichungen erteilen Ihnen gerne Petra Focks und Thilo Wegner unter Telefon-Nr. 0211 9449-3820 bzw. 0211 9449-3821.**

## Binnenschifffahrt in Nordrhein-Westfalen

Inhalt: Der Monatsbericht enthält die Entwicklung des Güterverkehrs auf den nordrhein-westfälischen Binnenwasserstraßen nach Verkehrsbeziehungen und Güterabteilungen. Dargestellt werden die monatlichen Gütermengen in Tonnen bzw. der Containerumschlag für Nordrhein-Westfalen, die Mengen des Vormonats und des Vorjahresmonats sowie die kumulierten Jahreshütermengen im Vergleich zum Vorjahreszeitraum mit der prozentualen Veränderung.

Artikel-Nr. H21

**Fachliche Auskünfte zu dieser Veröffentlichungen erteilen Ihnen gerne Dirk Kamps und Sabine Schmidt unter Telefon-Nr. 0211 9449-3827 bzw. 0211 9449-3826.**