



und Erden. . .	2	x	.	.	1200	Tabakerzeugnisse (ohne Abfälle) . . . . .	5	x
rdgas-	-	-	-	-	1299	Veredlung von Erzeugnissen dieser Güter-	-	-
ergbau	-	-	-	-	13	Textilien	237	x
und Erden. . .	2	x	.	.	1310	Textile Spinnstoffe und Garne. . . . .	10	17 099 206
	92	x	4 232 700	32	1320	Gewebe. . . . .	43	69 407 753
	22	x	196 962	7	1330	Textilveredlung. . . . .	48	x
	157	x	4 410 627	31	1391	Gewirke und Gestricke. . . . .	12	x
	10	x	9 609 047	5	1392	Konfektionierte Textilwaren (ohne Bekleidung) . . . . .	70	x
erzeugnisse .	6	x	148 319	14	1393	Teppiche und textile Fußbodenbeläge, . . . . .	kg	14
oren,	12	x	495 480	26	1394	auch konfektioniert . . . . .	kg	4
. g. . . . .	42	x	1 211 722	36	1395	Sellerwaren . . . . .	kg	3 029 310
	11	.	2 885 581	30	1396	Vliesstoffe (auch getränkt, bestrichen, überzogen	kg	12
	4	.	97 467	16	1399	oder mit Lagen versehen) und Erzeugnisse	kg	49 308 780
peiseeis) . . .	27	x	1 342 737	8	14	daraus (ohne Bekleidung). . . . .	65	x
	4	x	85 542 600	10	1411	Technische Textilien . . . . .	5	x
	26	x	577 201	19	1411	Sonstige Textilwaren, a. n. g. . . . .	49	x
	13	x	460 971	42	1412	Bekleidung . . . . .	-	-
	508	x	3 186 592	26	1413	Bekleidung aus Leder oder rekonstituiertem	St	11
	55	.	.	.	1413	Leder (einschl. Mänteln) (ohne Bekleidungs-	11	1 075 085
	2	.	.	.	1414	zubehör, Schuhe und Kopfbedeckungen) . . . . .	19	5 795 500
	7	.	.	30	1414	Sonstige Oberbekleidung (ohne Arbeits-	11	x
	41	.	605 557 331	26	1419	und Berufsbekleidung) . . . . .	11	x
	11	.	124 048 886	17	1420	Wäsche. . . . .	12	x
	24	x	474 688	18	1431	Bekleidung und Bekleidungszubehör, a. n. g. . . . .	-	-
	24	x	465 843	18	1439	Pelzwaren . . . . .	4	x
ereitungen,	2	.	.	.	1439	Strumpfwaren. . . . .	4	x
n oder zum	61	x	786 590	12	1499	Bekleidung a. n. g., aus Gewirken oder Gestricken	St	4
inem Inhalt	29	x	453 031	12	1499	Veredlung von Erzeugnissen dieser Güterab-	2	x
	26	.	.	.	15	teilung (ohne Bekleidung aus textilen Stoffen) . . . . .	33	x
ereitet	26	.	.	.	1511	Leder und Lederwaren . . . . .	4	x
Güter-	26	.	.	.	1512	Leder und Lederfaserstoff; zugerichtete	16	x
	26	.	.	.	1520	und gefärbte Felle . . . . .	13	x
	26	.	.	.	1599	Lederwaren (ohne Lederbekleidung und Schuhe) . . . . .	13	x
	26	.	.	.	1599	Schuhe . . . . .	13	x
	26	.	.	.	1599	Veredlung von Erzeugnissen dieser Güter-	13	x
	26	.	.	.	1599	abteilung . . . . .	13	x

## Statistische Berichte Gäste und Übernachtungen im Reiseverkehr Nordrhein-Westfalens

März 2021



# **Gäste und Übernachtungen im Reiseverkehr Nordrhein-Westfalens**

**März 2021**

Herausgegeben von  
Information und Technik Nordrhein-Westfalen, Statistisches Landesamt  
Mauerstraße 51, 40476 Düsseldorf • Postfach 10 11 05, 40002 Düsseldorf  
Telefon +49211 9449-01 • Telefax +49211 9449-8000  
Internet: <http://www.it.nrw>  
E-Mail: [poststelle@it.nrw.de](mailto:poststelle@it.nrw.de)

Erschienen im Mai 2021

Alle Statistischen Berichte finden Sie als PDF-Datei zum kostenlosen  
Download in unserer Internet-Rubrik Aktuell / Publikationen.  
© Information und Technik NRW, Düsseldorf, 2021  
Auszugsweise Vervielfältigung und Verbreitung mit Quellenangabe gestattet.

# Inhalt

	Seite
<b>Vorbemerkungen</b> .....	4
<b>Hinweis</b> .....	5
<b>Grafiken</b> .....	6
 <b>Tabellenteil</b>	
1. Entwicklung der Ankünfte und Übernachtungen .....	8
2. Kapazität und Leistung der Beherbergungsstätten im März 2021 nach	
2.1 Verwaltungsbezirken .....	9
2.2 Gemeindegruppen und Betriebsarten .....	23
2.3 Reisegebieten und Betriebsarten .....	27
2.4 Reisegebieten und Herkunftsländern .....	31
3. Leistung der Beherbergungsstätten von Januar bis März 2021 nach	
3.1 Verwaltungsbezirken .....	44
3.2 Gemeindegruppen und Betriebsarten .....	58
3.3 Reisegebieten und Betriebsarten .....	62
3.4 Reisegebieten und Herkunftsländern .....	66
4.1 Leistung der Campingplätze nach Herkunftsländern .....	79
4.2 Leistung der Campingplätze nach Herkunftsländern – kumulierte Ergebnisse .....	80
 <b>Karte</b>	
Reisegebiete in Nordrhein-Westfalen .....	81
Übersicht der Reisegebiete / Regionen in Nordrhein-Westfalen .....	82
 <b>Karte</b>	
Kur- und Erholungsorte in Nordrhein-Westfalen .....	83
Verzeichnis der Kurorte und Erholungsorte in Nordrhein-Westfalen .....	84
<b>Veröffentlichungen</b> .....	86

## Vorbemerkungen

In der Beherbergungsstatistik des Reiseverkehrs werden monatlich die angekommenen Gäste und Gästeübernachtungen in Beherbergungsbetrieben und auf Campingplätzen erfasst, wobei die Gäste aus dem Ausland nach dem Herkunftsland (ständiger Wohnsitz) untergliedert werden. Bei Beherbergungsbetrieben wird die Zahl der angebotenen Betten und bei Campingplätzen die Zahl der angebotenen Stellplätze erhoben. Einmal jährlich wird bei Betrieben der klassischen Hotellerie zum Stichtag 31. Juli die Zahl der angebotenen Gästezimmer erfasst und in der Juli-Ausgabe dieses Berichts veröffentlicht.

Die Rechtsgrundlage dieser Erhebung ist das „Gesetz zur Neuordnung der Statistik über die Beherbergung im Reiseverkehr (Beherbergungsstatistikgesetz – BeherbStatG) vom 22. Mai 2002“ (BGBl. I S. 1642), zuletzt geändert durch Artikel 11 des Gesetzes vom 28. Juli 2015 (BGBl. I S. 1400). Nach § 3 (I) dieses Gesetzes werden nur Beherbergungsbetriebe in die Erhebung einbezogen, die zehn und mehr Schlafgelegenheiten bzw. bei Campingplätzen zehn und mehr Stellplätze aufweisen.

### **Darstellung der Ergebnisse**

Die vorliegenden Monatsergebnisse enthalten vorläufige Zahlen. In der Regel weichen aber die endgültigen Ergebnisse nur geringfügig davon ab. In den aufsummierten Teiljahresergebnissen im zweiten Teil des Berichtes fließen jeweils nachträgliche Meldungen von Beherbergungsbetrieben ein, so dass diese Ergebnisse im Laufes des Jahres beständiger werden.

Zurzeit gibt es in Nordrhein-Westfalen zwei Gemeinden (von 396), die keine Beherbergungsstätte mit zehn und mehr Betten haben. Sie werden in der Erhebung nicht berücksichtigt.

Die Zahl der prädikatisierten Orte in Nordrhein-Westfalen beträgt zurzeit 72. Darunter befinden sich 10 Mineral-, Moor-, Sole- und Thermalbäder, 4 Heilklimatische Kurorte, 5 Kneippkurorte, 7 Kneippheilbäder, 16 Luftkurorte und 30 Erholungsorte. Eine Übersicht der Lage dieser Orte finden Sie am Ende des Berichtes.

## Hinweis

Abweichungen in den Summen ergeben sich aus dem Runden der Einzelwerte

Eventuelle Abweichungen der Monatswerte in Tabelle 1 gegenüber den Monatswerten vorangegangener Statistischer Berichte ergeben sich durch Nachmeldungen.

## Zeichenerklärung

(nach DIN 55 301)

0	weniger als die Hälfte von 1 in der letzten besetzten Stelle, jedoch mehr als nichts
–	nichts vorhanden (genau null)
...	Angabe fällt später an
x	Tabellenfach gesperrt, weil Aussage nicht sinnvoll
.	Zahlenwert unbekannt oder geheim zu halten

### Gästeankünfte in Nordrhein-Westfalen – Anzahl in Millionen und Veränderung in Prozent

#### Gästeankünfte in Millionen

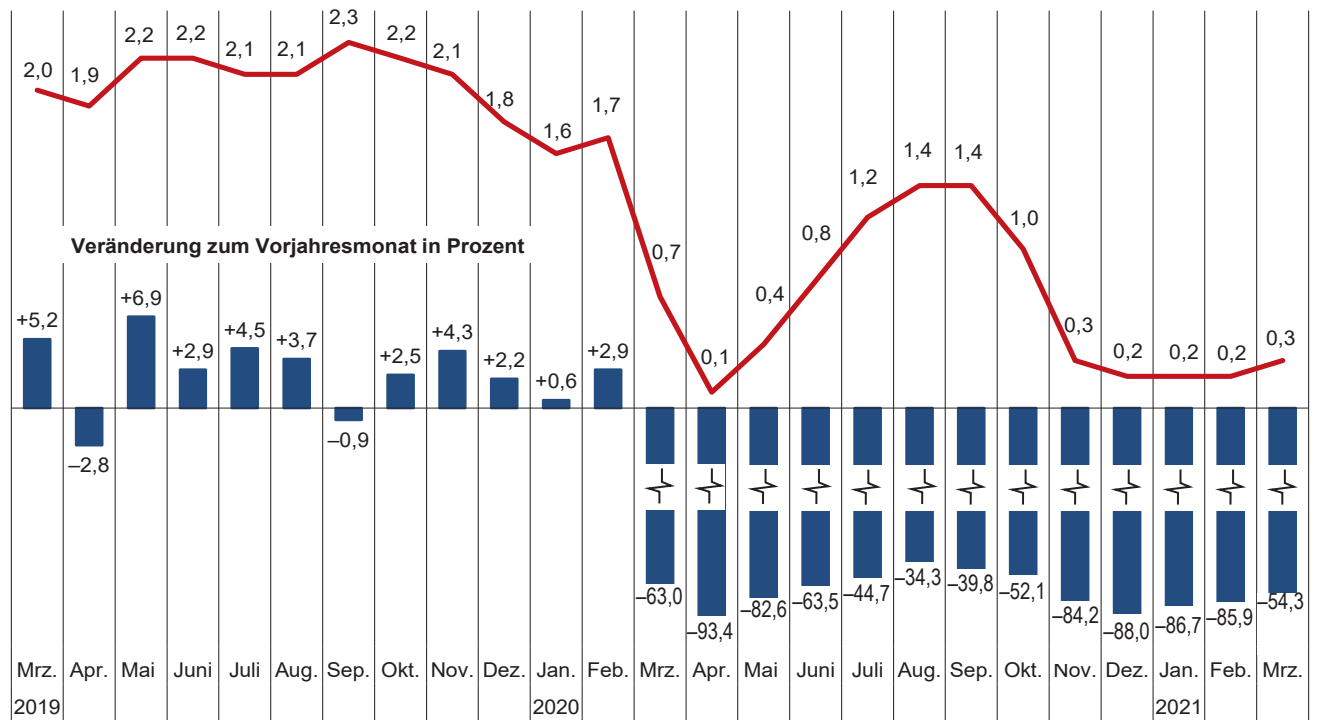

Grafik: IT.NRW

### Gästeübernachtungen in Nordrhein-Westfalen – Anzahl in Millionen und Veränderung in Prozent

#### Gästeübernachtungen in Millionen

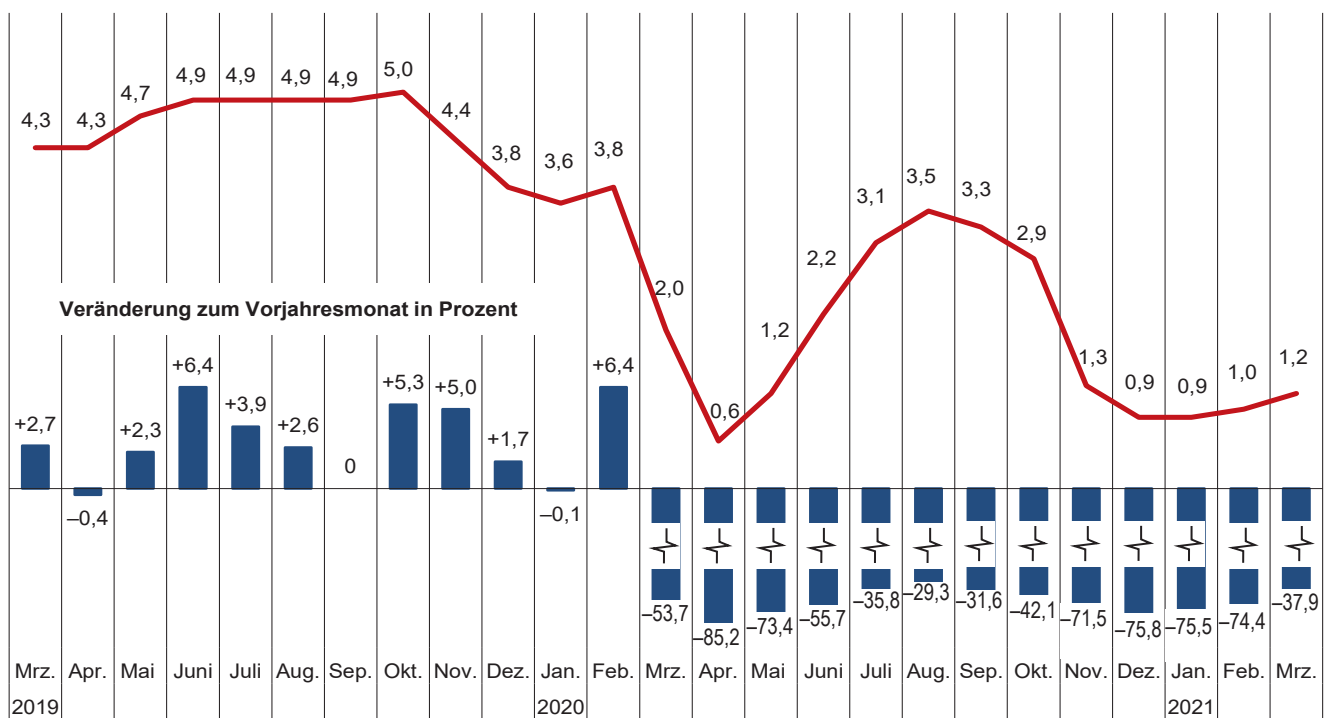

Grafik: IT.NRW

## Übernachtungen in NRW je 1 000 Einwohner/-innen nach Reisegebieten sowie Anteil der deutschen und ausländischen Gäste im März 2021

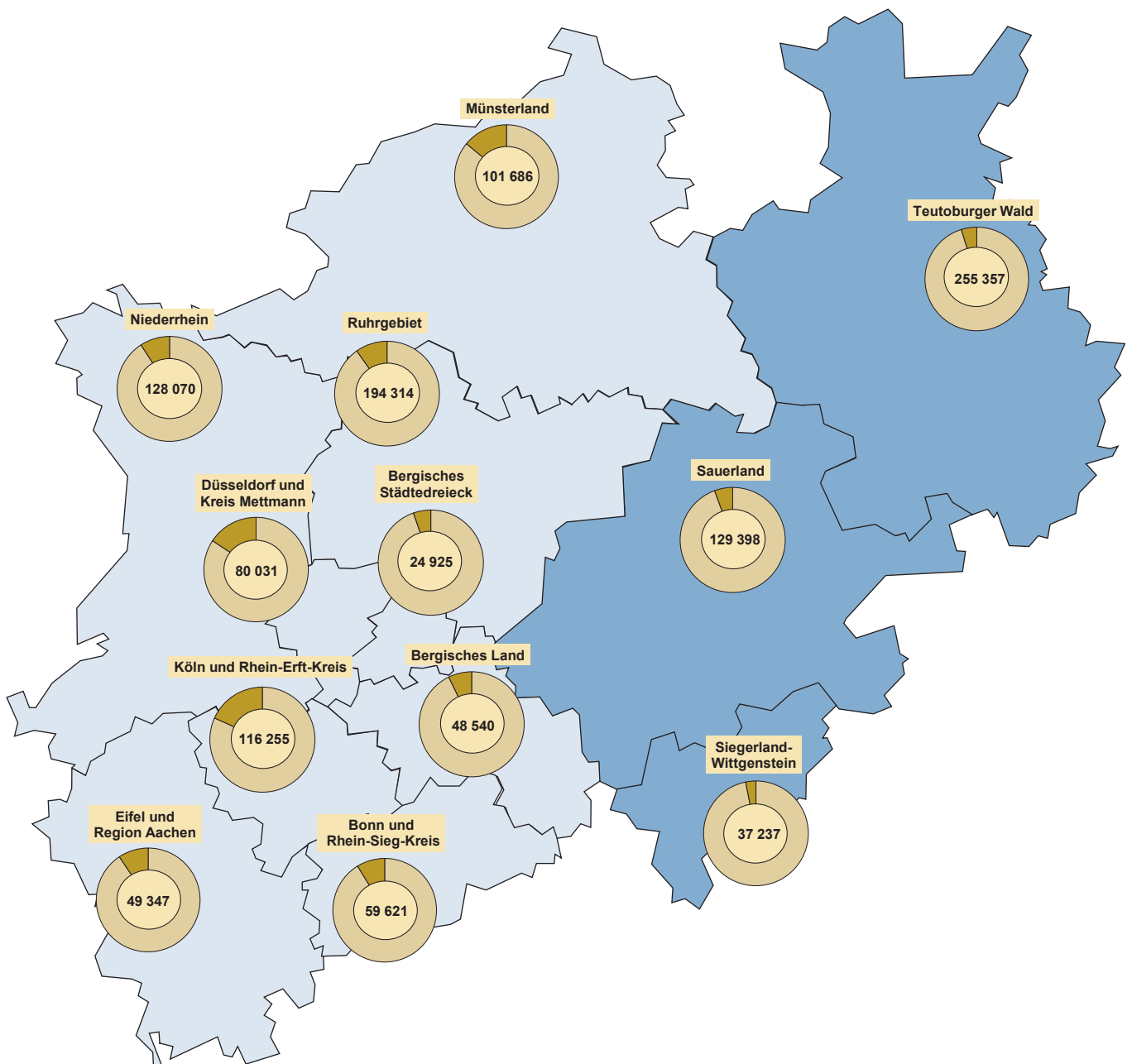

### Beherbergungsintensität der Übernachtungen je 1 000 Einwohner

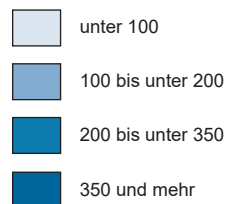

### Kreisdiagramme

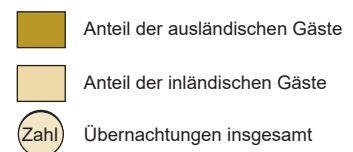

Grafik: IT.NRW



## 1. Entwicklung der Ankünfte und Übernachtungen

Zeitraum	Ankünfte		Übernachtungen		Ankünfte		Übernachtungen		
	aller Gäste	ausländischer Gäste	aller Gäste	ausländischer Gäste	aller Gäste	ausländischer Gäste	aller Gäste	ausländischer Gäste	
	Anzahl				Veränderungen zum Vorjahresmonat in %				
2019	Januar	1 626 411	388 323	3 624 078	812 914	-0,2	+0,7	-0,3	-0,2
	Februar	1 666 541	359 183	3 594 398	758 702	+2,0	+1,1	+0,4	+0,6
	März	1 978 946	428 660	4 260 353	876 357	+5,2	+0,6	+2,7	+2,5
	April	1 906 579	413 433	4 258 839	826 638	-2,8	-5,8	-0,4	-5,8
	Mai	2 227 835	453 165	4 682 314	884 824	+6,9	+4,5	+2,3	+1,4
	Juni	2 229 194	463 356	4 879 763	959 849	+2,9	+8,4	+6,4	+14,6
	Juli	2 136 421	495 832	4 891 590	1 058 877	+4,5	+4,5	+3,9	+4,0
	August	2 117 855	500 096	4 925 448	1 116 957	+3,7	-0,4	+2,6	-1,8
	September	2 273 460	458 884	4 862 741	930 989	-0,9	-1,9	-	-1,0
	Oktober	2 182 699	509 431	4 984 730	1 098 861	+2,5	+11,3	+5,3	+17,6
	November	2 140 019	459 660	4 445 979	905 918	+4,3	+6,1	+5,0	+7,4
	Dezember	1 823 690	477 000	3 849 551	919 833	+2,2	+2,9	+1,7	+2,0
2020	Januar	1 635 883	366 251	3 620 035	756 955	+0,6	-5,7	-0,1	-6,9
	Februar	1 715 573	381 790	3 825 772	832 684	+2,9	+6,3	+6,4	+9,8
	März	731 605	115 579	1 973 435	258 351	-63,0	-73,0	-53,7	-70,5
	April	125 734	12 043	630 136	50 253	-93,4	-97,1	-85,2	-93,9
	Mai	387 720	27 827	1 245 344	86 992	-82,6	-93,9	-73,4	-90,2
	Juni	814 042	85 308	2 162 091	203 938	-63,5	-81,6	-55,7	-78,8
	Juli	1 181 470	203 613	3 139 781	493 307	-44,7	-58,9	-35,8	-53,4
	August	1 391 546	241 272	3 482 914	589 613	-34,3	-51,8	-29,3	-47,2
	September	1 369 645	179 440	3 327 131	414 584	-39,8	-60,9	-31,6	-55,5
	Oktober	1 045 562	91 579	2 885 312	229 171	-52,1	-82,0	-42,1	-79,1
	November	338 887	34 593	1 265 179	112 121	-84,2	-92,5	-71,5	-87,6
	Dezember	218 868	24 860	931 808	84 424	-88,0	-94,8	-75,8	-90,8
2021	Januar	217 558	24 317	886 031	80 987	-86,7	-93,4	-75,5	-89,3
	Februar	242 048	26 604	978 015	87 627	-85,9	-93,0	-74,4	-89,5
	März	334 011	37 459	1 224 781	114 296	-54,3	-67,6	-37,9	-55,8
	April	...	...	...	...	...	...	...	...
	Mai	...	...	...	...	...	...	...	...
	Juni	...	...	...	...	...	...	...	...
	Juli	...	...	...	...	...	...	...	...
	August	...	...	...	...	...	...	...	...
	September	...	...	...	...	...	...	...	...
	Oktober	...	...	...	...	...	...	...	...
	November	...	...	...	...	...	...	...	...
	Dezember	...	...	...	...	...	...	...	...

## 2.1 Kapazität und Leistung der Beherbergungsstätten nach Verwaltungsbezirken

März 2021

Amtliche Schlüsselnummer	Verwaltungsbezirk	Betriebe		Betten			Mittlere Aufenthaltsdauer <sup>3)</sup>	
		geöffnete	Veränderung <sup>1)</sup>	angebotene	Veränderung <sup>1)</sup>	mittlere Auslastung <sup>2)</sup>	aller Gäste	ausländischer Gäste
	<b>Kreisfreie Städte</b>							
<b>111 000</b>	<b>Düsseldorf</b>	<b>167</b>	<b>-23,4</b>	<b>22 266</b>	<b>-19,5</b>	<b>9,0</b>	<b>1,8</b>	<b>1,8</b>
<b>112 000</b>	<b>Duisburg</b>	<b>39</b>	<b>-15,2</b>	<b>3 209</b>	<b>-15,0</b>	<b>14,2</b>	<b>2,5</b>	<b>1,8</b>
<b>113 000</b>	<b>Essen</b>	<b>81</b>	<b>-12,9</b>	<b>10 117</b>	<b>-0,6</b>	<b>11,9</b>	<b>3,5</b>	<b>2,1</b>
<b>114 000</b>	<b>Krefeld</b>	<b>20</b>	<b>-9,1</b>	<b>1 623</b>	<b>-9,9</b>	<b>18,1</b>	<b>3,0</b>	<b>3,2</b>
<b>116 000</b>	<b>Mönchengladbach</b>	<b>21</b>	<b>-27,6</b>	<b>1 546</b>	<b>-31,9</b>	<b>30,1</b>	<b>2,8</b>	<b>2,0</b>
<b>117 000</b>	<b>Mülheim an der Ruhr</b>	<b>20</b>	<b>-35,5</b>	<b>1 201</b>	<b>-30,7</b>	<b>12,6</b>	<b>2,6</b>	<b>3,4</b>
<b>119 000</b>	<b>Oberhausen</b>	<b>28</b>	<b>-12,5</b>	<b>2 415</b>	<b>-24,7</b>	<b>24,8</b>	<b>4,6</b>	<b>4,1</b>
<b>120 000</b>	<b>Remscheid</b>	<b>14</b>	<b>-17,6</b>	<b>831</b>	<b>-7,0</b>	<b>10,1</b>	<b>2,5</b>	<b>1,9</b>
<b>122 000</b>	<b>Solingen</b>	<b>11</b>	<b>-38,9</b>	<b>455</b>	<b>-48,1</b>	<b>9,8</b>	<b>2,5</b>	<b>4,2</b>
<b>124 000</b>	<b>Wuppertal</b>	<b>36</b>	<b>-18,2</b>	<b>3 494</b>	<b>-17,7</b>	<b>19,7</b>	<b>3,5</b>	<b>2,4</b>
<b>154 000</b>	<b>Kreis Kleve</b>	<b>96</b>	<b>-19,3</b>	<b>4 927</b>	<b>-12,7</b>	<b>11,5</b>	<b>3,7</b>	<b>4,5</b>
154 004	Bedburg-Hau	3	-	85	-	.	.	.
154 008	Emmerich am Rhein, Stadt	9	-	241	+3,4	14,9	2,4	5,3
154 012	Geldern, Stadt	9	-18,2	582	+4,7	31,0	14,6	1,6
154 016	Goch, Stadt	8	-27,3	276	-41,3	11,7	6,2	13,7
154 020	Issum	2	-	12	-	.	.	.
154 024	Kalkar, Stadt	7	-12,5	1 130	-2,6	3,5	3,3	3,1
154 028	Kerken	3	-25,0	89	-	4,3	2,1	1,0
154 032	Kvelaer, Stadt	14	-17,6	730	-11,5	9,5	5,6	10,6
154 036	Kleve, Stadt	10	-23,1	454	-33,7	12,3	2,4	2,0
154 040	Kranenburg	3	-50,0	146	-50,5	1,7	1,9	1,0
154 044	Rees, Stadt	6	-33,3	263	-4,7	10,2	2,0	1,0
154 048	Rheurdt	3	-	109	-	-	-	-
154 052	Straelen, Stadt	7	-	204	+0,5	21,3	2,7	4,2
154 056	Uedem	4	-20,0	187	-	6,1	3,6	-
154 060	Wachtendonk	2	-50,0	20	-66,1	.	.	.
154 064	Weeze	6	-14,3	399	-	12,2	1,5	1,3
<b>158 000</b>	<b>Kreis Mettmann</b>	<b>80</b>	<b>-14,9</b>	<b>5 302</b>	<b>-26,7</b>	<b>11,4</b>	<b>2,5</b>	<b>3,8</b>
158 004	Erkrath, Stadt	3	-25,0	105	-57,0	13,9	1,6	1,5
158 008	Haan, Stadt	4	-	320	-10,6	18,9	2,6	4,1
158 012	Heiligenhaus, Stadt	3	-25,0	50	-75,8	.	.	.
158 016	Hilden, Stadt	11	-8,3	1 041	-1,3	16,9	3,1	4,5
158 020	Langenfeld (Rhld.), Stadt	10	-9,1	431	-9,8	11,5	2,6	2,5
158 024	Mettmann, Stadt	6	-33,3	508	-50,2	9,3	2,9	22,1
158 026	Monheim am Rhein, Stadt	6	-14,3	388	-48,8	11,5	2,5	3,7
158 028	Ratingen, Stadt	24	-17,2	1 923	-23,8	7,5	2,0	2,0
158 032	Velbert, Stadt	11	-8,3	477	-10,0	10,8	2,2	3,1
158 036	Wülfrath, Stadt	2	-	59	-4,8	.	.	.
<b>162 000</b>	<b>Rhein-Kreis Neuss</b>	<b>73</b>	<b>-15,1</b>	<b>5 175</b>	<b>-18,1</b>	<b>23,9</b>	<b>4,7</b>	<b>2,9</b>
162 004	Dormagen, Stadt	14	-6,7	696	-2,4	37,7	8,3	10,7
162 008	Grevenbroich, Stadt	12	+9,1	599	+3,3	29,7	4,1	2,1
162 012	Jüchen, Stadt	3	-	76	-6,2	7,6	2,3	2,9
162 016	Kaarst, Stadt	5	-44,4	423	-25,8	3,5	2,3	2,4
162 020	Korschenbroich, Stadt	7	-	329	-0,6	.	.	.
162 022	Meerbusch, Stadt	17	-10,5	809	-13,2	42,2	13,1	14,6
162 024	Neuss, Stadt	12	-33,3	2 189	-28,1	10,2	1,6	1,6
162 028	Rommerskirchen	3	-25,0	54	-15,6	.	.	.
<b>166 000</b>	<b>Kreis Viersen</b>	<b>54</b>	<b>-20,6</b>	<b>2 137</b>	<b>-22,3</b>	<b>15,7</b>	<b>2,8</b>	<b>3,9</b>
166 004	Brüggen	4	-55,6	44	-79,7	28,6	5,3	-
166 008	Grefrath	3	-	190	-3,1	14,6	4,3	6,6
166 012	Kempfen, Stadt	7	-	248	-	34,2	4,4	6,4
166 016	Nettetal, Stadt	13	-13,3	737	-31,4	6,9	2,2	6,1
166 020	Niederkrüchten	7	-22,2	84	+6,3	21,0	2,7	-
166 024	Schwalmtal	1	-50,0	12	-70,0	.	.	.
166 028	Tönisvorst, Stadt	2	-60,0	34	-59,0	.	.	.
166 032	Viersen, Stadt	8	-11,1	210	-5,0	12,7	2,4	3,6
166 036	Willich, Stadt	9	-	578	-2,0	18,9	2,2	2,5
<b>170 000</b>	<b>Kreis Wesel</b>	<b>91</b>	<b>-15,0</b>	<b>4 318</b>	<b>-9,3</b>	<b>12,8</b>	<b>3,2</b>	<b>3,9</b>
170 004	Alpen	3	-25,0	96	-11,1	10,9	2,9	2,0
170 008	Dinslaken, Stadt	8	-20,0	316	-16,6	16,3	2,5	1,7
170 012	Hamminkeln, Stadt	8	-	333	-0,3	39,7	10,7	29,9
170 016	Hünxe	4	-20,0	71	-38,8	1,0	2,4	-
170 020	Kamp-Lintfort, Stadt	5	-	361	+0,3	10,4	1,8	2,1

1) Veränderung gegenüber dem Vorjahresmonat in % – 2) mittlere Auslastung = (Übernachtungen / angebotene Bettentage) \* 100 – 3) mittlere Aufenthaltsdauer (in Tagen) = Übernachtungen / Ankünfte

## Noch: 2.1 Kapazität und Leistung der Beherbergungsstätten nach Verwaltungsbezirken

März 2021

Amtliche Schlüsselnummer	Verwaltungsbezirk	Ankünfte				Übernachtungen			
		aller Gäste	Veränderung <sup>1)</sup>	ausländischer Gäste	Veränderung <sup>1)</sup>	aller Gäste	Veränderung <sup>1)</sup>	ausländischer Gäste	Veränderung <sup>1)</sup>
	<b>Kreisfreie Städte</b>								
111 000	Düsseldorf	34 112	-59,8	5 895	-73,0	61 494	-53,9	10 399	-71,8
112 000	Duisburg	5 310	-41,3	510	-64,2	13 526	-39,7	910	-68,7
113 000	Essen	10 652	-53,1	1 191	-60,0	37 131	-34,1	2 485	-64,2
114 000	Krefeld	2 653	-46,2	209	-59,5	8 044	-12,7	663	-44,5
116 000	Mönchengladbach	5 086	-28,7	520	-55,2	14 427	+13,6	1 040	-43,8
117 000	Mülheim an der Ruhr	1 887	-37,7	234	-29,3	4 816	-28,8	806	-21,9
119 000	Oberhausen	4 031	-53,1	368	-64,2	18 447	-10,3	1 502	-26,4
120 000	Remscheid	1 043	-45,9	70	-52,1	2 612	-35,6	133	-33,2
122 000	Solingen	562	-53,9	52	-66,2	1 385	-45,2	217	-42,9
124 000	Wuppertal	6 055	-42,0	411	-59,0	20 928	-26,4	987	-59,6
154 000	<b>Kreis Kleve</b>	4 629	-61,7	551	-79,6	17 018	-42,9	2 479	-61,2
154 004	Bedburg-Hau	.	.	.	.	.	.	.	.
154 008	Emmerich am Rhein, Stadt	464	+5,7	31	-75,4	1 107	-7,1	163	-69,1
154 012	Geldern, Stadt	378	-70,9	10	-86,8	5 515	-21,7	16	-93,9
154 016	Goch, Stadt	163	-89,6	14	-95,1	1 004	-72,7	192	-80,4
154 020	Issum	.	.	.	.	.	.	.	.
154 024	Kalkar, Stadt	366	-83,4	62	-94,9	1 222	-65,6	191	-89,8
154 028	Kerken	57	-47,7	2	-85,7	119	-33,5	2	-95,2
154 032	Kevelaer, Stadt	311	-69,1	95	+43,9	1 742	-42,5	1 010	+25,6
154 036	Kleve, Stadt	735	-50,3	70	-51,4	1 732	-45,6	140	-66,7
154 040	Kranenburg	40	-86,5	3	-70,0	76	-89,9	3	-98,0
154 044	Rees, Stadt	418	-49,4	16	-88,0	833	-41,6	16	-91,3
154 048	Rheurd	-	-100,0	-	-	-	-100,0	-	-
154 052	Straelen, Stadt	497	-3,1	87	+295,5	1 340	+8,6	362	+91,5
154 056	Uedem	100	-83,1	-	-100,0	356	-73,2	-	-100,0
154 060	Wachtendonk	.	.	.	.	.	.	.	.
154 064	Weeze	981	-19,7	152	-73,8	1 514	-15,8	197	-70,9
158 000	<b>Kreis Mettmann</b>	7 406	-57,5	571	-75,0	18 537	-47,0	2 152	-58,3
158 004	Erkrath, Stadt	206	-46,8	8	-80,0	321	-59,3	12	-89,5
158 008	Haan, Stadt	734	-9,6	49	-56,3	1 878	+15,4	199	-25,2
158 012	Heiligenhaus, Stadt	.	.	.	.	.	.	.	.
158 016	Hilden, Stadt	1 736	-13,0	99	-52,4	5 455	-1,7	450	-29,5
158 020	Langenfeld (Rhld.), Stadt	581	-35,2	123	+61,8	1 538	-47,9	306	+128,4
158 024	Mettmann, Stadt	514	-80,6	16	-97,3	1 467	-70,7	354	-73,3
158 026	Monheim am Rhein, Stadt	536	-63,0	24	-84,5	1 357	-52,3	88	-76,2
158 028	Ratingen, Stadt	2 204	-69,5	220	-76,9	4 430	-64,6	448	-73,9
158 032	Velbert, Stadt	732	-40,8	29	-56,7	1 598	-32,4	89	-21,9
158 036	Wülfrath, Stadt	.	.	.	.	.	.	.	.
162 000	<b>Rhein-Kreis Neuss</b>	8 136	-37,0	768	-63,2	38 182	-17,2	2 197	-52,6
162 004	Dormagen, Stadt	985	-26,3	39	-74,0	8 139	+10,7	419	-12,3
162 008	Grevenbroich, Stadt	1 358	+40,4	106	-57,6	5 511	+92,6	220	-42,9
162 012	Jüchen, Stadt	78	-58,7	7	-22,2	178	-59,2	20	+17,6
162 016	Kaarst, Stadt	197	-84,8	21	-88,9	444	-79,9	51	-90,6
162 020	Korschenbroich, Stadt	.	.	.	.	.	.	.	.
162 022	Meerbusch, Stadt	805	-34,0	37	-63,4	10 583	-12,1	539	-43,7
162 024	Neuss, Stadt	4 232	-42,7	520	-61,5	6 870	-50,1	812	-62,1
162 028	Rommerskirchen	.	.	.	.	.	.	.	.
166 000	<b>Kreis Viersen</b>	3 827	-43,9	282	-42,0	10 556	-38,1	1 086	-39,0
166 004	Brüggen	74	-80,8	-	-100,0	390	-58,2	81	+2,5
166 008	Grefrath	199	-3,9	30	x	856	+76,1	197	x
166 012	Kempen, Stadt	635	+24,0	7	-74,1	2 807	+23,2	45	-63,4
166 016	Nettetal, Stadt	704	-76,7	37	-15,9	1 566	-76,9	226	+111,2
166 020	Niederkrüchten	217	-17,5	-	-100,0	577	-24,2	-	-100,0
166 024	Schwalmtal	.	.	.	.	.	.	.	.
166 028	Tönisvorst, Stadt	.	.	.	.	.	.	.	.
166 032	Viersen, Stadt	338	-38,1	28	+64,7	809	-20,8	102	+264,3
166 036	Willich, Stadt	1 545	-5,4	174	-29,3	3 388	-22,2	429	-60,1
170 000	<b>Kreis Wesel</b>	5 408	-58,4	680	-43,3	17 384	-37,6	2 659	+8,1
170 004	Alpen	111	-44,2	7	-79,4	325	-3,0	14	-79,7
170 008	Dinslaken, Stadt	646	-46,0	11	-87,5	1 598	-33,4	19	-92,6
170 012	Hamminkeln, Stadt	384	-48,8	29	+93,3	4 099	-20,6	868	+401,7
170 016	Hünxe	13	-40,9	-	-100,0	31	-16,2	-	-100,0
170 020	Kamp-Lintfort, Stadt	659	+17,9	46	+84,0	1 165	+14,7	97	+24,4

Anmerkungen Seite 9

## Noch: 2.1 Kapazität und Leistung der Beherbergungsstätten nach Verwaltungsbezirken

März 2021

Amtliche Schlüsselnummer	Verwaltungsbezirk	Betriebe		Betten			Mittlere Aufenthaltsdauer <sup>3)</sup>	
		geöffnete	Veränderung <sup>1)</sup>	angebotene	Veränderung <sup>1)</sup>	mittlere Auslastung <sup>2)</sup>	aller Gäste	ausländischer Gäste
	<b>Noch: Kreis Wesel</b>							
170 024	Moers, Stadt	13	-13,3	600	-21,5	17,7	2,6	2,8
170 028	Neukirchen-Vluyn, Stadt	3	-	211	-	5,8	2,2	-
170 032	Rheinberg, Stadt	5	-	147	-	17,1	3,4	6,4
170 036	Schermbek	9	-10,0	482	-4,0	3,1	2,1	1,7
170 040	Sonsbeck	5	-16,7	201	-	5,1	2,6	3,4
170 044	Voerde (Niederrhein), Stadt	3	-	147	-2,0	19,7	3,0	1,4
170 048	Wesel, Stadt	11	-21,4	756	-5,1	9,4	2,6	2,8
170 052	Xanten, Stadt	14	-26,3	597	-13,9	8,3	4,5	2,0
<b>100 000</b>	<b>Reg.-Bez. Düsseldorf</b>	<b>831</b>	<b>-18,8</b>	<b>69 016</b>	<b>-17,2</b>	<b>13,5</b>	<b>2,8</b>	<b>2,4</b>
	<b>Kreisfreie Städte</b>							
<b>314 000</b>	<b>Bonn</b>	<b>77</b>	<b>-21,4</b>	<b>7 708</b>	<b>-18,3</b>	<b>14,8</b>	<b>2,7</b>	<b>2,5</b>
<b>315 000</b>	<b>Köln</b>	<b>206</b>	<b>-24,8</b>	<b>27 951</b>	<b>-15,2</b>	<b>9,3</b>	<b>2,1</b>	<b>1,8</b>
<b>316 000</b>	<b>Leverkusen</b>	<b>19</b>	<b>-13,6</b>	<b>1 285</b>	<b>-17,2</b>	<b>19,0</b>	<b>2,9</b>	<b>4,8</b>
	<b>Städteregion Aachen</b>	<b>146</b>	<b>-22,8</b>	<b>7 971</b>	<b>-19,6</b>	<b>12,6</b>	<b>3,0</b>	<b>2,4</b>
334 002	Aachen, kreisfreie Stadt	56	-12,5	4 860	-12,7	14,3	2,8	2,3
334 004	Alsdorf, Stadt	5	-16,7	118	-27,2	23,1	3,5	2,6
334 008	Baesweiler, Stadt	3	-25,0	90	-20,4	15,7	2,2	2,9
334 012	Eschweiler, Stadt	9	-30,8	225	-30,8	15,8	3,1	3,4
334 016	Herzogenrath, Stadt	3	-	108	+1,9	15,8	6,7	-
334 020	Monschau, Stadt	28	-33,3	792	-39,0	0,8	2,1	2,6
334 024	Roetgen	6	-14,3	135	-5,6	0,5	1,5	1,5
334 028	Simmerath	25	-30,6	1 050	-33,5	10,0	6,9	1,9
334 032	Stolberg (Rhld.), Stadt	6	-14,3	245	-14,3	17,3	3,7	5,8
334 036	Würselen, Stadt	5	-28,6	348	+6,7	18,9	2,1	2,7
	<b>Kreis Düren</b>	<b>60</b>	<b>-33,3</b>	<b>3 217</b>	<b>-23,2</b>	<b>10,3</b>	<b>2,9</b>	<b>2,6</b>
358 004	Aldenhoven	2	-	24	-	.	.	.
358 008	Düren, Stadt	12	-7,7	821	-1,9	24,5	2,6	2,4
358 012	Heimbach, Stadt	13	-48,0	1 283	-18,7	0,4	2,8	2,0
358 016	Hürtgenwald	4	-42,9	159	-48,2	2,9	2,3	-
358 020	Inden	2	-	51	+8,5	.	.	.
358 024	Jülich, Stadt	8	-20,0	454	-7,0	15,7	4,0	2,8
358 028	Kreuzau	3	-25,0	108	-16,3	9,8	2,1	1,1
358 032	Langerwehe	2	-	22	-	.	.	.
358 036	Linnich, Stadt	1	-50,0	12	-58,6	.	.	.
358 040	Merzenich	1	-	22	-	.	.	.
358 044	Nideggen, Stadt	7	-58,8	117	-79,7	4,7	5,5	4,8
358 048	Niederzier	4	-	117	+12,5	8,4	2,2	3,0
358 052	Nörvenich	1	-	27	-	.	.	.
358 056	Titz	-	-	-	-	-	-	-
358 060	Vettweiß	-	-	-	-	-	-	-
	<b>Rhein-Erft-Kreis</b>	<b>93</b>	<b>-13,1</b>	<b>5 720</b>	<b>-26,3</b>	<b>20,6</b>	<b>5,3</b>	<b>9,7</b>
362 004	Bedburg, Stadt	6	-	338	-2,3	18,3	6,0	13,9
362 008	Bergheim, Stadt	12	-14,3	422	-3,7	34,3	6,8	20,2
362 012	Brühl, Stadt	13	-27,8	1 263	-53,7	3,0	2,9	2,9
362 016	Elsdorf, Stadt	3	-	77	+8,5	12,4	2,7	2,8
362 020	Erfstadt, Stadt	7	-	162	+0,6	14,3	3,2	-
362 024	Frechen, Stadt	8	-38,5	558	-29,9	11,6	1,4	1,5
362 028	Hürth, Stadt	13	-7,1	1 455	-12,9	43,0	11,1	19,2
362 032	Kerpen, Stadt	17	-5,6	819	-11,2	15,6	3,9	3,4
362 036	Pulheim, Stadt	8	-11,1	322	-12,7	12,6	2,1	1,1
362 040	Wesseling, Stadt	6	+20,0	304	+16,5	13,8	3,0	2,3
	<b>Kreis Euskirchen</b>	<b>99</b>	<b>-27,7</b>	<b>3 799</b>	<b>-38,7</b>	<b>6,6</b>	<b>2,6</b>	<b>2,6</b>
366 004	Bad Münstereifel, Stadt	13	-31,6	922	-6,2	2,1	2,7	2,8
366 008	Blankenheim	11	-38,9	185	-71,5	3,9	2,3	10,0
366 012	Dahlem	6	-45,5	256	-79,9	.	.	.
366 016	Euskirchen, Stadt	11	-21,4	525	-12,5	14,1	1,7	1,5
366 020	Hellenthal	15	-28,6	287	-42,5	3,7	3,7	20,0
366 024	Kall	9	-18,2	268	-44,7	4,0	1,5	2,9
366 028	Mechemich, Stadt	9	-	213	-	14,2	2,3	13,4
366 032	Nettersheim	4	-50,0	110	-62,7	-	-	-
366 036	Schleiden, Stadt	15	-25,0	898	-14,5	1,0	2,3	-
366 040	Weilerswist	2	+100,0	40	+122,2	.	.	.
366 044	Zülpich, Stadt	4	-20,0	95	-28,6	83,9	6,9	2,0

Anmerkungen Seite 9

## Noch: 2.1 Kapazität und Leistung der Beherbergungsstätten nach Verwaltungsbezirken

März 2021

Amtliche Schlüsselnummer	Verwaltungsbezirk	Ankünfte				Übernachtungen			
		aller Gäste	Veränderung <sup>1)</sup>	ausländischer Gäste	Veränderung <sup>1)</sup>	aller Gäste	Veränderung <sup>1)</sup>	ausländischer Gäste	Veränderung <sup>1)</sup>
	<b>Noch: Kreis Wesel</b>								
170 024	Moers, Stadt	1 385	-40,2	140	-55,7	3 629	-6,5	385	-18,4
170 028	Neukirchen-Vluyn, Stadt	174	-72,2	-	-100,0	380	-65,5	-	-100,0
170 032	Rheinberg, Stadt	228	-14,3	39	-	778	+72,9	251	+217,7
170 036	Schermbach	212	-84,8	88	-31,3	449	-81,4	152	-28,3
170 040	Sonsbeck	123	-80,4	19	+72,7	319	-71,8	64	+220,0
170 044	Voerde (Niederrhein), Stadt	300	-16,4	21	-19,2	897	+4,7	30	-34,8
170 048	Wesel, Stadt	839	-63,5	268	-17,5	2 209	-50,0	755	+6,9
170 052	Xanten, Stadt	334	-86,1	12	-92,4	1 505	-67,8	24	-91,3
<b>100 000</b>	<b>Reg.-Bez. Düsseldorf</b>	<b>100 797</b>	<b>-53,4</b>	<b>12 312</b>	<b>-68,7</b>	<b>284 487</b>	<b>-37,1</b>	<b>29 715</b>	<b>-61,0</b>
	<b>Kreisfreie Städte</b>								
<b>314 000</b>	<b>Bonn</b>	<b>12 893</b>	<b>-51,2</b>	<b>1 032</b>	<b>-71,1</b>	<b>34 757</b>	<b>-37,6</b>	<b>2 588</b>	<b>-66,0</b>
<b>315 000</b>	<b>Köln</b>	<b>38 059</b>	<b>-61,0</b>	<b>7 142</b>	<b>-68,8</b>	<b>79 780</b>	<b>-53,7</b>	<b>12 888</b>	<b>-69,9</b>
<b>316 000</b>	<b>Leverkusen</b>	<b>2 642</b>	<b>-40,9</b>	<b>189</b>	<b>-75,1</b>	<b>7 554</b>	<b>-17,6</b>	<b>909</b>	<b>-46,0</b>
<b>334 000</b>	<b>Städteregion Aachen</b>	<b>10 209</b>	<b>-55,6</b>	<b>1 376</b>	<b>-72,0</b>	<b>30 555</b>	<b>-45,4</b>	<b>3 271</b>	<b>-68,5</b>
334 002	Aachen, kreisfreie Stadt	7 456	-53,0	1 235	-68,7	20 957	-44,3	2 839	-65,8
334 004	Alsdorf, Stadt	241	-15,4	7	-53,3	841	-24,5	18	-52,6
334 008	Baesweiler, Stadt	201	-12,2	14	-36,4	437	-11,5	41	-4,7
334 012	Eschweiler, Stadt	354	-43,8	10	-88,6	1 103	-29,1	34	-85,1
334 016	Herzogenrath, Stadt	79	-64,7	-	-100,0	530	+44,8	-	-100,0
334 020	Monschau, Stadt	90	-96,7	5	-98,8	193	-97,1	13	-98,3
334 024	Roetgen	13	-94,1	2	-92,3	20	-93,4	3	-91,4
334 028	Simmerath	453	-69,2	12	-95,6	3 125	-36,2	23	-96,6
334 032	Stolberg (Rhld.), Stadt	353	-32,2	17	-57,5	1 313	-6,8	99	-38,5
334 036	Würselen, Stadt	969	+20,7	74	+12,1	2 036	+33,9	201	+59,5
<b>358 000</b>	<b>Kreis Düren</b>	<b>3 808</b>	<b>-46,4</b>	<b>293</b>	<b>-78,2</b>	<b>11 081</b>	<b>-37,3</b>	<b>749</b>	<b>-82,9</b>
358 004	Aldenhoven	.	.	.	.	.	.	.	.
358 008	Düren, Stadt	2 395	-4,5	229	-19,1	6 247	+29,1	540	-9,5
358 012	Heimbach, Stadt	60	-96,3	6	-99,1	168	-96,8	12	-99,6
358 016	Hürtgenwald	55	-88,9	-	-100,0	125	-88,6	-	-100,0
358 020	Inden	.	.	.	.	.	.	.	.
358 024	Jülich, Stadt	540	-50,3	22	-84,2	2 180	-19,7	62	-85,1
358 028	Kreuzau	158	-39,9	9	+50,0	328	-51,7	10	+66,7
358 032	Langerwehe	.	.	.	.	.	.	.	.
358 036	Linnich, Stadt	.	.	.	.	.	.	.	.
358 040	Merzenich	.	.	.	.	.	.	.	.
358 044	Nideggen, Stadt	194	-68,8	23	-70,5	1 074	-42,4	110	-61,9
358 048	Niederzier	140	-36,7	1	-94,1	306	-42,0	3	-94,7
358 052	Nörvenich	.	.	.	.	.	.	.	.
358 056	Titz	-	-	-	-	-	-	-	-
358 060	Vettweiß	-	-	-	-	-	-	-	-
<b>362 000</b>	<b>Rhein-Erft-Kreis</b>	<b>6 885</b>	<b>-45,7</b>	<b>860</b>	<b>-59,5</b>	<b>36 475</b>	<b>-46,0</b>	<b>8 315</b>	<b>-6,7</b>
362 004	Bedburg, Stadt	319	-39,4	95	+13,1	1 917	+109,5	1 323	+437,8
362 008	Bergheim, Stadt	656	-10,7	110	-29,5	4 482	+13,9	2 222	+37,7
362 012	Brühl, Stadt	396	-88,6	15	-98,6	1 165	-95,5	43	-96,9
362 016	Elsdorf, Stadt	110	+42,9	13	+62,5	295	+13,0	36	-7,7
362 020	Erfstadt, Stadt	223	-34,0	-	-100,0	717	-15,9	-	-100,0
362 024	Frechen, Stadt	1 386	-34,2	242	+21,6	2 006	-41,3	357	+12,3
362 028	Hürth, Stadt	1 747	-31,3	198	-38,5	19 391	-20,2	3 808	-15,8
362 032	Kerpen, Stadt	1 005	-27,0	102	-23,9	3 946	-11,1	350	-6,9
362 036	Pulheim, Stadt	611	-34,9	17	-75,7	1 255	-35,7	19	-86,6
362 040	Wesseling, Stadt	432	-22,0	68	-9,3	1 301	-16,4	157	-44,3
<b>366 000</b>	<b>Kreis Euskirchen</b>	<b>2 953</b>	<b>-69,9</b>	<b>230</b>	<b>-67,9</b>	<b>7 711</b>	<b>-70,4</b>	<b>596</b>	<b>-73,6</b>
366 004	Bad Münstereifel, Stadt	228	-90,8	8	-78,4	610	-92,0	22	-81,4
366 008	Blankenheim	102	-86,8	6	-76,0	232	-88,4	60	-66,9
366 012	Dahlem	.	.	.	.	.	.	.	.
366 016	Euskirchen, Stadt	1 349	-30,6	134	-53,0	2 292	-36,5	204	-70,0
366 020	Hellenthal	88	-81,6	1	-98,2	329	-65,3	20	-83,9
366 024	Kall	197	-74,3	19	+216,7	295	-82,3	56	+366,7
366 028	Mechernich, Stadt	400	-2,0	7	-12,5	937	+29,4	94	x
366 032	Nettersheim	-	-100,0	-	-	-	-100,0	-	-
366 036	Schleiden, Stadt	116	-89,4	-	-100,0	268	-91,9	-	-100,0
366 040	Weilerswist	.	.	.	.	.	.	.	.
366 044	Zülpich, Stadt	357	-16,0	6	-40,0	2 470	+3,3	12	-33,3

Anmerkungen Seite 9

## Noch: 2.1 Kapazität und Leistung der Beherbergungsstätten nach Verwaltungsbezirken

März 2021

Amtliche Schlüsselnummer	Verwaltungsbezirk	Betriebe		Betten			Mittlere Aufenthaltsdauer <sup>3)</sup>	
		geöffnete	Veränderung <sup>1)</sup>	angebotene	Veränderung <sup>1)</sup>	mittlere Auslastung <sup>2)</sup>	aller Gäste	ausländischer Gäste
<b>370 000</b>	<b>Kreis Heinsberg</b>	<b>43</b>	<b>-10,4</b>	<b>1 409</b>	<b>+0,2</b>	<b>20,7</b>	<b>2,7</b>	<b>3,3</b>
370 004	Erkelenz, Stadt	5	-16,7	201	-2,0	28,1	1,5	1,8
370 008	Gangelt	1	-50,0	29	-	.	.	.
370 012	Geilenkirchen, Stadt	2	-33,3	134	+0,8	.	.	.
370 016	Heinsberg, Stadt	6	+50,0	134	+24,1	26,2	1,8	1,3
370 020	Hückelhoven, Stadt	3	-40,0	107	-30,5	15,4	5,1	2,5
370 024	Selkant	1	-	-	-	-	-	-
370 028	Übach-Palenberg, Stadt	2	-33,3	142	-31,4	.	.	.
370 032	Waldfeucht	2	-	32	+6,7	.	.	.
370 036	Wassenberg, Stadt	8	-38,5	149	-14,9	10,9	2,6	2,8
370 040	Wegberg, Stadt	13	+44,4	481	+31,8	27,6	4,7	9,2
<b>374 000</b>	<b>Oberbergischer Kreis</b>	<b>80</b>	<b>-16,7</b>	<b>4 400</b>	<b>-19,6</b>	<b>20,1</b>	<b>8,3</b>	<b>6,6</b>
374 004	Bergneustadt, Stadt	9	+28,6	489	+3,2	6,9	3,6	8,9
374 008	Engelskirchen	5	-16,7	403	-4,5	.	.	.
374 012	Gummersbach, Stadt	11	-8,3	615	-21,5	9,7	2,4	4,6
374 016	Hückeswagen, Stadt	3	-40,0	123	-32,4	.	.	.
374 020	Lindlar	12	-20,0	346	-23,8	11,0	10,3	22,8
374 024	Marienheide	2	-	137	-8,7	.	.	.
374 028	Morsbach	3	+200,0	68	+47,8	.	.	.
374 032	Nümbrecht	6	-	682	-0,1	.	.	.
374 036	Radevormwald, Stadt	6	-33,3	502	-20,4	15,7	11,5	3,0
374 040	Reichshof	4	-42,9	291	-22,4	.	.	.
374 044	Waldbrohl, Stadt	3	-50,0	99	-81,9	8,5	4,8	31,0
374 048	Wiehl, Stadt	6	-25,0	383	-3,3	.	.	.
374 052	Wipperfürth, Stadt	10	-16,7	262	-20,6	5,1	1,8	1,7
<b>378 000</b>	<b>Rhein.-Berg. Kreis</b>	<b>56</b>	<b>-20,0</b>	<b>3 013</b>	<b>-17,2</b>	<b>16,4</b>	<b>4,7</b>	<b>7,5</b>
378 004	Bergisch Gladbach, Stadt	15	-16,7	891	-25,3	13,3	3,7	5,2
378 008	Burscheid, Stadt	3	-25,0	123	-17,4	10,8	1,9	1,7
378 012	Kürten	5	-37,5	127	-39,5	5,5	3,2	2,0
378 016	Leichlingen (Rhld.), Stadt	7	-12,5	452	-9,8	59,2	15,2	19,7
378 020	Odenthal	6	-	445	+4,2	4,6	1,1	1,4
378 024	Overath, Stadt	8	-27,3	254	-29,4	11,4	3,0	5,6
378 028	Rösrath, Stadt	4	-33,3	242	-20,1	6,2	2,1	1,0
378 032	Wermelskirchen, Stadt	8	-11,1	479	-3,4	4,0	1,8	5,5
<b>382 000</b>	<b>Rhein-Sieg-Kreis</b>	<b>115</b>	<b>-14,8</b>	<b>7 865</b>	<b>-12,3</b>	<b>10,3</b>	<b>3,1</b>	<b>3,5</b>
382 004	Alfter	5	-	175	-0,6	11,6	3,2	7,7
382 008	Bad Honnef, Stadt	9	-25,0	962	-11,7	3,9	2,0	2,5
382 012	Bornheim, Stadt	12	-14,3	500	-13,6	10,4	3,1	2,6
382 016	Eitorf	3	-	301	+3,8	3,2	2,1	1,6
382 020	Hennef (Sieg), Stadt	8	-33,3	574	-45,4	31,0	9,6	4,9
382 024	Königswinter, Stadt	18	-14,3	1 737	-5,9	5,5	2,4	3,5
382 028	Lohmar, Stadt	4	-33,3	97	-49,2	3,1	1,8	2,3
382 032	Meckenheim, Stadt	2	-33,3	194	-4,9	.	.	.
382 036	Much	4	-20,0	355	-2,5	.	.	.
382 040	Neunkirchen-Seelscheid	1	-	16	-23,8	.	.	.
382 044	Niederkassel, Stadt	5	-	215	+3,4	3,9	2,0	-
382 048	Rheinbach, Stadt	5	-16,7	266	-9,8	15,8	2,1	2,4
382 052	Ruppichterath	1	-	25	-	.	.	.
382 056	Sankt Augustin, Stadt	3	-	118	-9,2	25,5	3,1	2,8
382 060	Siegburg, Stadt	12	-7,7	778	-12,5	18,2	4,7	7,8
382 064	Swisttal	5	-	322	-6,9	6,3	2,1	1,4
382 068	Troisdorf, Stadt	9	+12,5	802	+12,5	14,7	1,9	2,3
382 072	Wachtberg	4	-	246	-	4,2	1,8	2,5
382 076	Windeck	5	-37,5	182	-40,9	2,5	1,8	16,0
<b>300 000</b>	<b>Reg.-Bez. Köln</b>	<b>994</b>	<b>-21,5</b>	<b>74 338</b>	<b>-18,8</b>	<b>12,4</b>	<b>3,0</b>	<b>2,8</b>
	<b>Kreisfreie Städte</b>							
<b>512 000</b>	<b>Bottrop</b>	<b>10</b>	<b>-16,7</b>	<b>410</b>	<b>-33,5</b>	<b>32,7</b>	<b>5,6</b>	<b>15,3</b>
<b>513 000</b>	<b>Gelsenkirchen</b>	<b>21</b>	<b>-4,5</b>	<b>2 101</b>	<b>-1,3</b>	<b>19,4</b>	<b>4,5</b>	<b>3,1</b>
<b>515 000</b>	<b>Münster</b>	<b>70</b>	<b>-4,1</b>	<b>7 409</b>	<b>-10,5</b>	<b>9,3</b>	<b>2,4</b>	<b>2,6</b>

Anmerkungen Seite 9

## Noch: 2.1 Kapazität und Leistung der Beherbergungsstätten nach Verwaltungsbezirken

März 2021

Amtliche Schlüsselnummer	Verwaltungsbezirk	Ankünfte				Übernachtungen			
		aller Gäste	Veränderung <sup>1)</sup>	ausländischer Gäste	Veränderung <sup>1)</sup>	aller Gäste	Veränderung <sup>1)</sup>	ausländischer Gäste	Veränderung <sup>1)</sup>
<b>370 000</b>	<b>Kreis Heinsberg</b>	<b>3 262</b>	<b>+27,3</b>	<b>217</b>	<b>-18,1</b>	<b>8 933</b>	<b>+61,1</b>	<b>709</b>	<b>+8,7</b>
370 004	Erkelenz, Stadt	1 131	+99,5	53	+23,3	1 751	+42,6	94	-6,9
370 008	Gangelt	.	.	.	.	.	.	.	.
370 012	Geilenkirchen, Stadt	.	.	.	.	.	.	.	.
370 016	Heinsberg, Stadt	610	+44,2	63	-7,4	1 117	+30,2	84	+15,1
370 020	Hückelhoven, Stadt	100	-70,8	11	-70,3	510	-23,0	28	-62,2
370 024	Selfkant	-	-	-	-	-	-	-	-
370 028	Übach-Palenberg, Stadt	.	.	.	.	.	.	.	.
370 032	Waldfeucht	.	.	.	.	.	.	.	.
370 036	Wassenberg, Stadt	196	-11,3	21	+61,5	502	-5,8	58	+205,3
370 040	Wegberg, Stadt	832	+38,0	36	+20,0	3 911	+220,8	331	+94,7
<b>374 000</b>	<b>Oberbergischer Kreis</b>	<b>3 158</b>	<b>-62,5</b>	<b>224</b>	<b>-59,0</b>	<b>26 077</b>	<b>-34,1</b>	<b>1 478</b>	<b>-25,5</b>
374 004	Bergneustadt, Stadt	292	-39,4	27	-15,6	1 041	+11,8	240	+200,0
374 008	Engelskirchen	.	.	.	.	.	.	.	.
374 012	Gummersbach, Stadt	763	-55,7	51	-83,8	1 845	-52,7	235	-75,0
374 016	Hückeswagen, Stadt	.	.	.	.	.	.	.	.
374 020	Lindlar	115	-79,0	19	+111,1	1 183	-29,3	433	+223,1
374 024	Marienheide	.	.	.	.	.	.	.	.
374 028	Morsbach	.	.	.	.	.	.	.	.
374 032	Nümbrecht	.	.	.	.	.	.	.	.
374 036	Radevormwald, Stadt	161	-83,8	4	-50,0	1 846	-49,3	12	+9,1
374 040	Reichshof	.	.	.	.	.	.	.	.
374 044	Waldbrohl, Stadt	54	-82,0	4	-71,4	261	-68,8	124	+3,3
374 048	Wiehl, Stadt	.	.	.	.	.	.	.	.
374 052	Wipperfürth, Stadt	223	-46,4	17	-29,2	412	-64,8	29	-50,0
<b>378 000</b>	<b>Rhein.-Berg. Kreis</b>	<b>3 158</b>	<b>-55,7</b>	<b>148</b>	<b>-69,5</b>	<b>14 909</b>	<b>-35,1</b>	<b>1 108</b>	<b>-26,4</b>
378 004	Bergisch Gladbach, Stadt	935	-62,9	43	-78,3	3 419	-50,5	222	-51,5
378 008	Burscheid, Stadt	212	-32,5	6	-80,0	411	-30,2	10	-83,3
378 012	Kürten	67	-67,0	3	-62,5	216	-67,3	6	-71,4
378 016	Leichlingen (Rhld.), Stadt	545	-10,7	26	-38,1	8 290	+5,2	511	+65,4
378 020	Odenthal	560	-37,8	5	-64,3	628	-71,7	7	-70,8
378 024	Overath, Stadt	299	-46,2	58	-36,3	899	-38,0	327	-23,2
378 028	Rösrath, Stadt	216	-74,8	3	-91,9	462	-71,5	3	-95,5
378 032	Wermelskirchen, Stadt	324	-72,4	4	-93,9	584	-64,9	22	-84,5
<b>382 000</b>	<b>Rhein-Sieg-Kreis</b>	<b>8 128</b>	<b>-62,6</b>	<b>763</b>	<b>-54,5</b>	<b>24 864</b>	<b>-53,0</b>	<b>2 639</b>	<b>-51,1</b>
382 004	Alfter	194	-69,2	19	-48,6	630	-61,1	146	+9,0
382 008	Bad Honnef, Stadt	601	-84,5	124	-12,7	1 174	-84,7	304	-26,2
382 012	Bornheim, Stadt	496	-46,6	40	-29,8	1 533	-37,8	103	-40,8
382 016	Eitorf	142	-78,0	10	-33,3	298	-72,5	16	-36,0
382 020	Hennef (Sieg), Stadt	576	-68,1	28	-64,6	5 514	-45,2	137	-49,1
382 024	Königswinter, Stadt	1 235	-72,6	152	-70,4	2 963	-65,7	531	-36,7
382 028	Lohmar, Stadt	53	-85,5	6	-72,7	94	-86,3	14	-75,9
382 032	Meckenheim, Stadt	.	.	.	.	.	.	.	.
382 036	Much	.	.	.	.	.	.	.	.
382 040	Neunkirchen-Seelscheid	.	.	.	.	.	.	.	.
382 044	Niederkassel, Stadt	127	-77,2	-	-100,0	258	-72,5	-	-100,0
382 048	Rheinbach, Stadt	613	-38,0	131	-34,8	1 303	-33,2	320	-22,5
382 052	Ruppichteroth	.	.	.	.	.	.	.	.
382 056	Sankt Augustin, Stadt	297	-30,4	20	+25,0	926	+19,0	56	+143,5
382 060	Siegburg, Stadt	928	-59,0	68	-71,3	4 392	-31,0	531	-77,0
382 064	Swisttal	296	-56,7	21	-65,0	627	-71,3	29	-65,9
382 068	Troisdorf, Stadt	1 897	+0,3	98	-25,8	3 516	+5,2	228	-7,3
382 072	Wachtberg	177	-62,0	2	-84,6	324	-68,9	5	-91,9
382 076	Windeck	77	-79,7	2	-92,0	137	-84,1	32	-43,9
<b>300 000</b>	<b>Reg.-Bez. Köln</b>	<b>95 155</b>	<b>-56,9</b>	<b>12 474</b>	<b>-68,3</b>	<b>282 696</b>	<b>-46,2</b>	<b>35 250</b>	<b>-59,8</b>
	<b>Kreisfreie Städte</b>								
<b>512 000</b>	<b>Bottrop</b>	<b>747</b>	<b>-43,0</b>	<b>36</b>	<b>-66,7</b>	<b>4 158</b>	<b>+21,4</b>	<b>550</b>	<b>+216,1</b>
<b>513 000</b>	<b>Gelsenkirchen</b>	<b>2 832</b>	<b>-51,0</b>	<b>258</b>	<b>-50,5</b>	<b>12 769</b>	<b>-27,8</b>	<b>795</b>	<b>-29,5</b>
<b>515 000</b>	<b>Münster</b>	<b>8 701</b>	<b>-55,9</b>	<b>737</b>	<b>-35,2</b>	<b>21 183</b>	<b>-51,5</b>	<b>1 880</b>	<b>-15,1</b>

Anmerkungen Seite 9

## Noch: 2.1 Kapazität und Leistung der Beherbergungsstätten nach Verwaltungsbezirken

März 2021

Amtliche Schlüsselnummer	Verwaltungsbezirk	Betriebe		Betten			Mittlere Aufenthaltsdauer <sup>3)</sup>	
		geöffnete	Veränderung <sup>1)</sup>	angebotene	Veränderung <sup>1)</sup>	mittlere Auslastung <sup>2)</sup>	aller Gäste	ausländischer Gäste
<b>554 000</b>	<b>Kreis Borken</b>	<b>115</b>	<b>-1,7</b>	<b>4 710</b>	<b>-6,5</b>	<b>13,5</b>	<b>3,1</b>	<b>3,0</b>
554 004	Ahaus, Stadt	12	-7,7	494	-0,4	9,6	2,6	2,9
554 008	Bocholt, Stadt	17	+21,4	628	+4,5	12,6	2,6	4,8
554 012	Borken, Stadt	14	-	589	-4,8	12,2	6,6	9,3
554 016	Gescher, Stadt	3	-25,0	130	-	11,9	2,0	1,5
554 020	Gronau (Westf.), Stadt	15	-11,8	586	-22,8	23,0	3,6	6,1
554 024	Heek	4	+100,0	235	+31,3	6,0	2,7	3,9
554 028	Heiden	3	-	119	-	3,7	2,4	15,0
554 032	Isselburg, Stadt	5	-	140	-3,4	9,2	2,8	1,3
554 036	Legden	5	-16,7	578	-3,0	19,3	2,4	1,4
554 040	Raesfeld	5	+25,0	123	+6,0	11,5	2,2	3,3
554 044	Reken	9	-	209	-36,9	10,3	4,4	11,6
554 048	Rhede, Stadt	3	-25,0	72	-12,2	14,7	2,2	1,3
554 052	Schöppingen	7	+16,7	213	+0,9	5,7	3,5	50,7
554 056	Stadtlohn, Stadt	-	-100,0	-	-100,0	-	-	-
554 060	Südlohn	3	-	167	+6,4	14,5	2,4	3,1
554 064	Velen, Stadt	6	-	293	-3,6	13,4	5,2	2,0
554 068	Vreden, Stadt	4	-	134	-10,1	16,4	4,6	7,2
<b>558 000</b>	<b>Kreis Coesfeld</b>	<b>72</b>	<b>-8,9</b>	<b>3 465</b>	<b>-15,1</b>	<b>16,2</b>	<b>3,8</b>	<b>6,6</b>
558 004	Ascheberg	4	-33,3	127	-63,0	23,5	2,6	2,3
558 008	Billerbeck, Stadt	7	+16,7	440	+4,3	4,5	1,9	10,6
558 012	Coesfeld, Stadt	5	-37,5	237	-29,3	7,9	1,7	2,1
558 016	Dülmen, Stadt	12	-14,3	399	-8,9	27,2	4,2	14,0
558 020	Havixbeck	4	-42,9	66	-61,2	20,5	17,5	17,4
558 024	Lüdinghausen, Stadt	8	+14,3	201	+5,8	19,8	4,0	3,9
558 028	Nordkirchen	5	-	1 118	-1,4	.	.	.
558 032	Nottuln	8	-27,3	275	-45,0	8,9	2,8	3,1
558 036	Olfen, Stadt	6	+100,0	102	+82,1	13,5	2,6	4,8
558 040	Rosendahl	3	-	83	-	.	.	.
558 044	Senden	10	+11,1	417	+1,5	16,3	3,4	7,5
<b>562 000</b>	<b>Kreis Recklinghausen</b>	<b>82</b>	<b>-3,5</b>	<b>3 830</b>	<b>-11,8</b>	<b>18,9</b>	<b>3,4</b>	<b>5,1</b>
562 004	Castrop-Rauxel, Stadt	7	-	508	+2,4	10,0	2,6	2,8
562 008	Datteln, Stadt	8	-20,0	161	-55,9	.	.	.
562 012	Dorsten, Stadt	20	+5,3	497	+8,5	24,3	4,6	34,1
562 014	Gladbeck, Stadt	4	-20,0	312	-30,8	.	.	.
562 016	Haltern am See, Stadt	14	-17,6	609	-37,4	4,7	3,1	2,0
562 020	Herten, Stadt	4	-	225	-	18,9	2,6	4,0
562 024	Marl, Stadt	8	+14,3	397	+18,2	16,0	2,4	2,8
562 028	Oer-Erkenschwick, Stadt	4	-20,0	460	-	19,5	6,0	11,3
562 032	Recklinghausen, Stadt	9	+12,5	576	+16,6	39,3	3,9	1,8
562 036	Waltrop, Stadt	4	+33,3	85	-	21,3	2,5	3,0
<b>566 000</b>	<b>Kreis Steinfurt</b>	<b>143</b>	<b>-14,4</b>	<b>4 594</b>	<b>-11,1</b>	<b>18,8</b>	<b>3,9</b>	<b>8,5</b>
566 004	Altenberge	3	-25,0	125	-34,9	18,4	1,6	-
566 008	Emsdetten, Stadt	10	-9,1	383	-4,0	11,5	3,0	14,7
566 012	Greven, Stadt	9	-25,0	273	-11,9	17,2	3,7	11,6
566 016	Hörstel, Stadt	11	-31,3	267	-30,8	20,2	3,6	46,8
566 020	Hopsten	2	-	22	-	.	.	.
566 024	Horstmar, Stadt	2	-33,3	32	-46,7	.	.	.
566 028	Ibbenbüren, Stadt	12	-14,3	451	+1,6	13,4	1,6	1,3
566 032	Ladbergen	7	-	134	-11,3	11,3	1,7	1,3
566 036	Laer	2	-33,3	56	-26,3	.	.	.
566 040	Lengerich, Stadt	7	-12,5	117	-35,4	17,2	3,5	8,4
566 044	Lienen	5	-16,7	111	+1,8	24,3	19,9	48,3
566 048	Lotte	1	-	14	-	.	.	.
566 052	Metelen	1	x	55	x	-	-	-
566 056	Mettingen	6	-14,3	219	-0,5	37,1	8,8	3,8
566 060	Neuenkirchen	2	-	80	-	.	.	.
566 064	Nordwalde	2	-33,3	148	-8,6	.	.	.
566 068	Ochtrup, Stadt	4	-	87	-	11,7	2,4	1,1
566 072	Recke	6	-	138	-	19,7	9,4	1,0
566 076	Rheine, Stadt	20	-	756	-	17,4	3,4	4,0
566 080	Saerbeck	5	-	208	+0,5	12,8	3,6	5,5
566 084	Steinfurt, Stadt	7	-	211	-3,7	13,5	4,0	47,7
566 088	Tecklenburg, Stadt	11	-38,9	529	-32,4	37,6	15,4	21,3
566 092	Westerkappeln	3	-	50	-7,4	18,0	2,9	7,6
566 096	Wettringen	5	-	128	+8,5	25,8	1,9	4,9

Anmerkungen Seite 9



## Noch: 2.1 Kapazität und Leistung der Beherbergungsstätten nach Verwaltungsbezirken

März 2021

Amtliche Schlüsselnummer	Verwaltungsbezirk	Ankünfte				Übernachtungen			
		aller Gäste	Veränderung <sup>1)</sup>	ausländischer Gäste	Veränderung <sup>1)</sup>	aller Gäste	Veränderung <sup>1)</sup>	ausländischer Gäste	Veränderung <sup>1)</sup>
<b>554 000</b>	<b>Kreis Borken</b>	<b>6 355</b>	<b>-32,7</b>	<b>1 470</b>	<b>+42,2</b>	<b>19 696</b>	<b>-15,0</b>	<b>4 438</b>	<b>+61,1</b>
554 004	Ahaus, Stadt	568	-40,7	44	-63,0	1 470	-40,1	128	-63,7
554 008	Bocholt, Stadt	957	-48,3	105	-54,7	2 465	-39,7	500	+13,6
554 012	Borken, Stadt	336	-73,8	57	-31,3	2 224	-36,5	529	+58,4
554 016	Gescher, Stadt	224	-39,5	2	-88,9	457	-26,9	3	-90,0
554 020	Gronau (Westf.), Stadt	1 175	-7,6	196	+8,9	4 187	+4,3	1 192	+29,1
554 024	Heek	159	-38,4	42	+366,7	424	-15,9	162	+478,6
554 028	Heiden	55	-37,5	1	-66,7	134	-56,2	15	-16,7
554 032	Isselburg, Stadt	140	-62,4	23	-79,8	395	-23,2	31	-73,5
554 036	Legden	1 428	+41,9	859	x	3 454	+53,9	1 167	x
554 040	Raesfeld	204	+5,2	4	+300,0	439	+33,8	13	x
554 044	Reken	152	-45,3	25	+78,6	670	+8,9	289	+261,3
554 048	Rhede, Stadt	152	-25,5	18	+5,9	328	-13,2	23	-8,0
554 052	Schöppingen	111	-60,8	3	-57,1	383	-37,2	152	+270,7
554 056	Stadtlohn, Stadt	-	-100,0	-	-	-	-100,0	-	-
554 060	Südlohn	310	-21,1	21	-52,3	753	-16,9	66	-25,8
554 064	Velen, Stadt	235	-29,0	65	-53,9	1 232	+10,6	132	-35,6
554 068	Vreden, Stadt	149	-43,1	5	-78,3	681	-12,2	36	+9,1
<b>558 000</b>	<b>Kreis Coesfeld</b>	<b>4 509</b>	<b>-42,9</b>	<b>379</b>	<b>-8,9</b>	<b>17 293</b>	<b>-36,5</b>	<b>2 495</b>	<b>+153,3</b>
558 004	Ascheberg	331	-40,4	21	-65,0	875	-17,8	48	-62,5
558 008	Billerbeck, Stadt	319	-69,6	10	-83,3	603	-74,3	106	-11,7
558 012	Coesfeld, Stadt	352	-72,3	53	-43,6	582	-70,5	110	-25,7
558 016	Dülmen, Stadt	799	-27,1	86	-8,5	3 341	+29,9	1 207	+241,0
558 020	Havixbeck	24	-78,6	7	x	419	-3,0	122	x
558 024	Lüdinghausen, Stadt	311	-36,7	14	-22,2	1 235	+33,2	55	+19,6
558 028	Nordkirchen	.	.	.	.	.	.	.	.
558 032	Nottuln	266	-61,7	19	-17,4	756	-55,7	58	-
558 036	Olfen, Stadt	164	+15,5	5	-28,6	426	+79,0	24	+118,2
558 040	Rosendahl	.	.	.	.	.	.	.	.
558 044	Senden	625	-27,7	92	+100,0	2 106	+38,7	693	x
<b>562 000</b>	<b>Kreis Recklinghausen</b>	<b>6 606</b>	<b>-48,0</b>	<b>747</b>	<b>-27,1</b>	<b>22 301</b>	<b>-24,7</b>	<b>3 776</b>	<b>+13,9</b>
562 004	Castrop-Rauxel, Stadt	609	-45,3	50	-47,4	1 567	-35,6	142	-30,7
562 008	Datteln, Stadt	.	.	.	.	.	.	.	.
562 012	Dorsten, Stadt	821	-22,8	34	-54,7	3 749	+6,4	1 161	+56,9
562 014	Gladbeck, Stadt	.	.	.	.	.	.	.	.
562 016	Haltern am See, Stadt	288	-88,2	2	-94,7	885	-84,0	4	-94,5
562 020	Herten, Stadt	510	-42,0	64	+276,5	1 320	-25,5	255	x
562 024	Marl, Stadt	752	-10,9	177	+136,0	1 834	-7,7	502	+142,5
562 028	Oer-Erkenschwick, Stadt	456	-40,0	77	+381,3	2 739	+25,7	870	x
562 032	Recklinghausen, Stadt	1 791	-19,6	122	-43,5	7 014	+33,3	218	-80,6
562 036	Waltrop, Stadt	245	-4,7	5	-78,3	612	-6,4	15	-75,4
<b>566 000</b>	<b>Kreis Steinfurt</b>	<b>6 923</b>	<b>-38,4</b>	<b>511</b>	<b>-68,7</b>	<b>26 721</b>	<b>-20,6</b>	<b>4 341</b>	<b>-25,0</b>
566 004	Altenberge	443	+9,7	-	-100,0	712	+28,8	-	-100,0
566 008	Emsdetten, Stadt	454	-46,2	25	-62,7	1 361	-38,3	367	-48,3
566 012	Greven, Stadt	398	-68,3	7	-98,3	1 456	-22,8	81	-83,8
566 016	Hörstel, Stadt	470	-45,6	10	-90,3	1 669	-31,2	468	+43,1
566 020	Hopsten	.	.	.	.	.	.	.	.
566 024	Horstmar, Stadt	.	.	.	.	.	.	.	.
566 028	Ibbenbüren, Stadt	1 166	-2,5	109	+43,4	1 879	-22,4	144	-53,8
566 032	Ladbergen	296	-38,7	47	-45,3	490	-25,4	61	-48,3
566 036	Laer	.	.	.	.	.	.	.	.
566 040	Lengerich, Stadt	188	-38,8	10	-50,0	649	-0,8	84	-5,6
566 044	Lienen	42	-74,5	14	-	837	-47,2	676	+5,5
566 048	Lotte	.	.	.	.	.	.	.	.
566 052	Metelen	-	-	-	-	-	-	-	-
566 056	Mettingen	285	+15,4	8	-38,5	2 521	+33,0	30	+30,4
566 060	Neuenkirchen	.	.	.	.	.	.	.	.
566 064	Nordwalde	.	.	.	.	.	.	.	.
566 068	Ochtrup, Stadt	132	-35,3	8	-38,5	314	-4,6	9	-52,6
566 072	Recke	89	-60,6	2	-86,7	840	-29,9	2	-91,7
566 076	Rheine, Stadt	1 199	-44,4	104	-82,0	4 056	-29,7	420	-40,3
566 080	Saerbeck	231	-37,1	12	-36,8	828	+1,8	66	+230,0
566 084	Steinfurt, Stadt	223	-34,2	6	-89,5	882	-12,9	286	+14,4
566 088	Tecklenburg, Stadt	394	-66,9	48	-35,1	6 072	-12,0	1 024	+3,2
566 092	Westerkappeln	95	-11,2	14	-	279	+1,8	107	+181,6
566 096	Wettringen	567	+33,1	71	+39,2	1 075	-30,2	347	-65,2

Anmerkungen Seite 9

## Noch: 2.1 Kapazität und Leistung der Beherbergungsstätten nach Verwaltungsbezirken

März 2021

Amtliche Schlüsselnummer	Verwaltungsbezirk	Betriebe		Betten			Mittlere Aufenthaltsdauer <sup>3)</sup>	
		geöffnete	Veränderung <sup>1)</sup>	angebotene	Veränderung <sup>1)</sup>	mittlere Auslastung <sup>2)</sup>	aller Gäste	ausländischer Gäste
<b>570 000</b>	<b>Kreis Warendorf</b>	<b>78</b>	<b>-9,3</b>	<b>2 874</b>	<b>-10,0</b>	<b>19,3</b>	<b>4,5</b>	<b>3,8</b>
570 004	Ahlen, Stadt	7	-	277	-3,5	13,1	2,6	4,1
570 008	Beckum, Stadt	8	-	255	-1,5	10,5	2,8	2,8
570 012	Beelen	3	-	56	-	16,2	2,0	1,8
570 016	Drensteinfurt, Stadt	4	-	86	-	.	.	.
570 020	Ennigerloh, Stadt	5	-	145	-	12,4	1,9	1,2
570 024	Everswinkel	4	-	99	+25,3	10,7	2,9	-
570 028	Oelde, Stadt	7	-30,0	234	-37,1	11,8	2,1	2,4
570 032	Ostbevern	6	-	312	-1,0	5,8	2,6	1,8
570 036	Sassenberg, Stadt	6	-	92	-2,1	12,0	2,5	3,2
570 040	Sendenhorst, Stadt	6	-14,3	329	-4,6	57,5	11,9	3,9
570 044	Telgte, Stadt	4	-20,0	248	-10,5	48,3	10,7	4,2
570 048	Wadersloh	4	-20,0	64	-37,9	.	.	.
570 052	Warendorf, Stadt	14	-12,5	677	-12,8	9,1	2,9	8,0
<b>500 000</b>	<b>Reg.-Bez. Münster</b>	<b>591</b>	<b>-7,8</b>	<b>29 393</b>	<b>-10,5</b>	<b>15,5</b>	<b>3,5</b>	<b>4,4</b>
<b>711 000</b>	<b>Kreisfreie Stadt Bielefeld</b>	<b>46</b>	<b>-19,3</b>	<b>3 669</b>	<b>-13,4</b>	<b>12,5</b>	<b>2,3</b>	<b>4,8</b>
<b>754 000</b>	<b>Kreis Gütersloh</b>	<b>79</b>	<b>-13,2</b>	<b>3 423</b>	<b>-13,3</b>	<b>16,0</b>	<b>3,1</b>	<b>2,9</b>
754 004	Borgholzhausen, Stadt	-	-100,0	-	-100,0	-	-	-
754 008	Gütersloh, Stadt	15	-16,7	919	-14,9	26,9	4,9	2,9
754 012	Halle (Westf.), Stadt	6	-25,0	409	-16,4	10,1	2,3	2,6
754 016	Harsewinkel, Stadt	6	-14,3	433	-12,0	5,1	2,1	7,9
754 020	Herzebrock-Clarholz	3	-	102	+5,2	10,9	2,7	2,9
754 024	Langenberg	1	-	30	-	.	.	.
754 028	Rheda-Wiedenbrück, Stadt	13	-13,3	552	-6,0	15,1	2,3	2,6
754 032	Rietberg, Stadt	6	-	227	-4,6	15,3	2,1	2,1
754 036	Schloß Holte-Stukenbrock, Stadt	14	-	424	+2,2	19,0	3,6	4,5
754 040	Steinhagen	3	-25,0	100	-28,1	9,9	1,6	-
754 044	Verl, Stadt	5	-	68	-	19,0	1,8	1,2
754 048	Versmold, Stadt	4	-20,0	70	-51,0	.	.	.
754 052	Werther (Westf.), Stadt	3	-25,0	89	-43,3	7,3	2,7	3,7
<b>758 000</b>	<b>Kreis Herford</b>	<b>41</b>	<b>-10,9</b>	<b>2 104</b>	<b>-9,9</b>	<b>24,8</b>	<b>6,9</b>	<b>5,3</b>
758 004	Bünde, Stadt	5	-16,7	166	-11,7	14,6	3,9	8,3
758 008	Enger, Stadt	-	-	-	-	-	-	-
758 012	Herford, Stadt	10	-9,1	342	+10,0	19,8	2,8	4,4
758 016	Hiddenhausen	4	+33,3	212	+7,6	14,7	2,2	2,2
758 020	Kirchlengern	1	-	17	-	.	.	.
758 024	Löhne, Stadt	6	-	361	-1,4	70,7	21,3	15,8
758 028	Rödinghausen	5	-	271	+3,4	3,0	6,2	16,3
758 032	Spenge, Stadt	3	-	171	-5,5	.	.	.
758 036	Vlotho, Stadt	7	-36,4	564	-30,7	23,0	9,3	1,4
<b>762 000</b>	<b>Kreis Höxter</b>	<b>94</b>	<b>-13,8</b>	<b>5 258</b>	<b>-7,4</b>	<b>27,0</b>	<b>10,0</b>	<b>6,5</b>
762 004	Bad Driburg, Stadt	27	-10,0	2 517	-2,9	47,8	20,2	5,7
762 008	Beverungen, Stadt	15	-16,7	418	-19,6	7,1	3,7	x
762 012	Borgentreich, Stadt	1	x	32	x	-	-	-
762 016	Brakel, Stadt	6	-14,3	264	-0,8	5,0	3,9	5,0
762 020	Höxter, Stadt	13	-27,8	549	-31,4	12,0	2,5	4,3
762 024	Marienmünster, Stadt	5	-	123	-0,8	4,1	2,9	7,1
762 028	Nieheim, Stadt	5	-16,7	368	-17,1	2,5	40,3	-
762 032	Steinheim, Stadt	4	-	119	-0,8	20,7	2,6	1,3
762 036	Warburg, Stadt	14	-12,5	676	+16,6	9,2	2,1	2,9
762 040	Willebadessen, Stadt	4	-20,0	192	-17,2	.	.	.
<b>766 000</b>	<b>Kreis Lippe</b>	<b>137</b>	<b>-17,5</b>	<b>7 636</b>	<b>-12,8</b>	<b>24,9</b>	<b>8,9</b>	<b>5,8</b>
766 004	Augustdorf	2	-	50	-10,7	.	.	.
766 008	Bad Salzuffen, Stadt	42	-17,6	3 554	-7,0	35,0	12,2	2,8
766 012	Barntrop, Stadt	2	-	27	-	.	.	.
766 016	Blomberg, Stadt	4	-20,0	67	-69,1	1,0	1,8	-
766 020	Detmold, Stadt	14	-12,5	626	-7,5	6,8	2,1	1,9
766 024	Dörentrup	7	+16,7	240	+7,1	4,1	2,9	10,8
766 028	Extertal	4	-33,3	102	-47,4	.	.	.
766 032	Horn-Bad Meinberg, Stadt	24	-17,2	1 960	-9,8	24,4	11,5	16,0

Anmerkungen Seite 9

## Noch: 2.1 Kapazität und Leistung der Beherbergungsstätten nach Verwaltungsbezirken

März 2021

Amtliche Schlüsselnummer	Verwaltungsbezirk	Ankünfte				Übernachtungen			
		aller Gäste	Veränderung <sup>1)</sup>	ausländischer Gäste	Veränderung <sup>1)</sup>	aller Gäste	Veränderung <sup>1)</sup>	ausländischer Gäste	Veränderung <sup>1)</sup>
<b>570 000</b>	<b>Kreis Warendorf</b>	<b>3 759</b>	<b>-33,4</b>	<b>294</b>	<b>-27,2</b>	<b>16 793</b>	<b>-19,7</b>	<b>1 121</b>	<b>-47,1</b>
570 004	Ahlen, Stadt	426	-13,1	59	-13,2	1 123	-15,1	240	-11,1
570 008	Beckum, Stadt	300	-32,6	28	-52,5	832	-40,9	77	-61,3
570 012	Beelen	140	-12,5	49	+188,2	281	-19,7	90	+130,8
570 016	Drensteinfurt, Stadt	.	.	.	.	.	.	.	.
570 020	Ennigerloh, Stadt	296	-31,6	21	-46,2	558	-39,7	26	-65,8
570 024	Everswinkel	112	-21,1	-	-	327	+36,3	-	-
570 028	Oelde, Stadt	412	-38,3	49	-52,0	858	-63,0	117	-90,2
570 032	Ostbevern	211	-64,1	6	-14,3	547	-25,7	11	+10,0
570 036	Sassenberg, Stadt	137	-29,4	15	+275,0	343	-45,2	48	+166,7
570 040	Sendenhorst, Stadt	493	-5,0	10	-75,0	5 869	+3,3	39	-55,2
570 044	Telgte, Stadt	346	-23,8	13	+18,2	3 717	-9,5	54	+145,5
570 048	Wadersloh	.	.	.	.	.	.	.	.
570 052	Warendorf, Stadt	596	-49,5	33	-21,4	1 751	-27,6	264	+131,6
<b>500 000</b>	<b>Reg.-Bez. Münster</b>	<b>40 432</b>	<b>-45,2</b>	<b>4 432</b>	<b>-29,4</b>	<b>140 914</b>	<b>-29,3</b>	<b>19 396</b>	<b>+5,0</b>
<b>711 000</b>	<b>Kreisfreie Stadt Bielefeld</b>	<b>6 013</b>	<b>-53,7</b>	<b>624</b>	<b>-61,4</b>	<b>13 938</b>	<b>-45,2</b>	<b>3 015</b>	<b>-20,9</b>
<b>754 000</b>	<b>Kreis Gütersloh</b>	<b>5 207</b>	<b>-39,6</b>	<b>414</b>	<b>-58,3</b>	<b>16 227</b>	<b>-21,1</b>	<b>1 218</b>	<b>-41,2</b>
754 004	Borgholzhausen, Stadt	-	-	-	-	-	-	-	-
754 008	Gütersloh, Stadt	1 363	-36,4	175	-34,2	6 713	-10,1	514	-10,9
754 012	Halle (Westf.), Stadt	505	-49,5	23	-	1 179	-41,7	59	+63,9
754 016	Harsewinkel, Stadt	329	-64,7	15	-93,2	689	-65,8	118	-78,2
754 020	Herzebrock-Clarholz	129	-15,1	12	+9,1	344	+33,3	35	+52,2
754 024	Langenberg	.	.	.	.	.	.	.	.
754 028	Rheda-Wiedenbrück, Stadt	1 109	-37,0	85	-16,7	2 573	-14,6	217	-18,1
754 032	Rietberg, Stadt	523	-28,5	67	+91,4	1 078	-15,6	138	+74,7
754 036	Schloß Holte-Stukenbrock, Stadt	695	+3,4	22	-	2 522	+11,3	98	+157,9
754 040	Steinhagen	190	-57,3	-	-100,0	308	-56,1	-	-100,0
754 044	Verl, Stadt	226	+1,8	9	-90,4	400	-14,3	11	-91,9
754 048	Versmold, Stadt	.	.	.	.	.	.	.	.
754 052	Werther (Westf.), Stadt	74	-79,9	6	-95,2	197	-70,3	22	-87,4
<b>758 000</b>	<b>Kreis Herford</b>	<b>2 370</b>	<b>-29,7</b>	<b>205</b>	<b>+17,8</b>	<b>16 311</b>	<b>-29,6</b>	<b>1 092</b>	<b>+119,3</b>
758 004	Bünde, Stadt	194	-52,2	9	-64,0	750	-29,6	75	-25,7
758 008	Enger, Stadt	-	-	-	-	-	-	-	-
758 012	Herford, Stadt	760	-16,6	124	+34,8	2 133	-2,9	551	+92,0
758 016	Hiddenhausen	444	+9,1	17	-54,1	969	+40,6	37	-11,9
758 020	Kirchlengern	.	.	.	.	.	.	.	.
758 024	Löhne, Stadt	375	+36,4	12	+100,0	7 991	-0,3	190	+387,2
758 028	Rödinghausen	40	-90,9	12	x	248	-79,1	195	x
758 032	Spenge, Stadt	.	.	.	.	.	.	.	.
758 036	Vlotho, Stadt	432	-46,1	30	+172,7	4 022	-59,1	43	+104,8
<b>762 000</b>	<b>Kreis Höxter</b>	<b>4 361</b>	<b>-52,2</b>	<b>208</b>	<b>-24,9</b>	<b>43 736</b>	<b>-23,1</b>	<b>1 357</b>	<b>+15,8</b>
762 004	Bad Driburg, Stadt	1 837	-44,5	23	-11,5	37 166	-11,6	132	+3,9
762 008	Beverungen, Stadt	236	-67,4	2	-90,5	870	-46,3	355	x
762 012	Borgentreich, Stadt	-	-	-	-	-	-	-	-
762 016	Brakel, Stadt	105	-64,3	4	-85,7	410	-43,2	20	-74,4
762 020	Höxter, Stadt	814	-39,0	88	+10,0	2 017	-57,9	376	+139,5
762 024	Marienmünster, Stadt	53	-41,8	8	x	156	-17,5	57	x
762 028	Nieheim, Stadt	7	-98,6	-	-100,0	282	-83,7	186	-43,1
762 032	Steinheim, Stadt	299	-11,0	4	-78,9	765	+9,9	5	-88,6
762 036	Warburg, Stadt	907	-57,0	79	+43,6	1 919	-52,4	226	-21,8
762 040	Willebadessen, Stadt	.	.	.	.	.	.	.	.
<b>766 000</b>	<b>Kreis Lippe</b>	<b>6 492</b>	<b>-50,5</b>	<b>358</b>	<b>-44,0</b>	<b>57 602</b>	<b>-26,3</b>	<b>2 066</b>	<b>+0,5</b>
766 004	Augustdorf	.	.	.	.	.	.	.	.
766 008	Bad Salzuffeln, Stadt	3 147	-45,0	202	-19,5	38 309	-22,5	567	+8,2
766 012	Barntrup, Stadt	.	.	.	.	.	.	.	.
766 016	Blomberg, Stadt	11	-93,5	-	-100,0	20	-97,6	-	-100,0
766 020	Detmold, Stadt	633	-65,0	14	-86,8	1 327	-62,8	26	-88,2
766 024	Dörentrup	106	-79,3	5	-77,3	303	-69,8	54	-40,0
766 028	Extertal	.	.	.	.	.	.	.	.
766 032	Horn-Bad Meinberg, Stadt	1 221	-55,9	65	-47,2	13 984	-26,0	1 042	+32,2

Anmerkungen Seite 9

## Noch: 2.1 Kapazität und Leistung der Beherbergungsstätten nach Verwaltungsbezirken

März 2021

Amtliche Schlüsselnummer	Verwaltungsbezirk	Betriebe		Betten			Mittlere Aufenthaltsdauer <sup>3)</sup>	
		geöffnete	Veränderung <sup>1)</sup>	angebotene	Veränderung <sup>1)</sup>	mittlere Auslastung <sup>2)</sup>	aller Gäste	ausländischer Gäste
	<b>Noch: Kreis Lippe</b>							
766 036	Kalletal	6	-14,3	123	-14,0	2,7	2,3	1,0
766 040	Lage, Stadt	5	-28,6	116	-29,7	25,4	4,7	24,2
766 044	Lemgo, Stadt	6	-25,0	218	-27,3	11,1	1,5	1,2
766 048	Leopoldshöhe	2	-33,3	23	-41,0	.	.	.
766 052	Lügde, Stadt	9	-18,2	281	-11,1	8,6	2,8	-
766 056	Oerlinghausen, Stadt	3	-25,0	114	-28,8	.	.	.
766 060	Schieder-Schwalenberg, Stadt	7	-22,2	135	-44,7	7,1	2,1	2,5
766 064	Schlangen	-	-	-	-	-	-	-
<b>770 000</b>	<b>Kreis Minden-Lübbecke</b>	<b>83</b>	<b>-12,6</b>	<b>5 915</b>	<b>-7,5</b>	<b>40,5</b>	<b>10,3</b>	<b>4,3</b>
770 004	Bad Oeynhausens, Stadt	20	-9,1	3 185	-4,4	61,1	17,8	2,6
770 008	Espelkamp, Stadt	6	-	179	-1,6	14,8	2,8	1,8
770 012	Hille	2	-50,0	88	-40,1	.	.	.
770 016	Hüllhorst	3	-	86	-	.	.	.
770 020	Lübbecke, Stadt	3	-	101	-4,7	12,5	2,4	3,1
770 024	Minden, Stadt	15	-11,8	670	-5,5	14,9	2,2	2,4
770 028	Petershagen, Stadt	6	-33,3	437	-24,0	14,6	8,8	2,0
770 032	Porta Westfalica, Stadt	7	-12,5	336	-	6,0	1,5	3,6
770 036	Preußisch-Oldendorf, Stadt	10	-	547	+0,9	32,5	10,6	10,4
770 040	Rahden, Stadt	3	-25,0	97	-45,2	19,1	2,5	3,1
770 044	Stemwede	8	-11,1	189	-6,0	12,1	3,3	13,7
<b>774 000</b>	<b>Kreis Paderborn</b>	<b>84</b>	<b>-12,5</b>	<b>4 571</b>	<b>-16,4</b>	<b>24,1</b>	<b>5,7</b>	<b>5,0</b>
774 004	Altenbeken	1	-	20	-	-	-	-
774 008	Bad Lippspringe, Stadt	13	-13,3	1 171	-19,2	38,7	21,1	6,3
774 012	Borchen	7	-	252	-4,5	40,1	7,1	5,0
774 016	Büren, Stadt	9	-18,2	181	-57,6	18,9	5,0	18,6
774 020	Delbrück, Stadt	4	-33,3	161	-21,8	16,8	2,9	1,7
774 024	Hövelhof	10	-	284	-	23,5	3,0	5,0
774 028	Lichtenau, Stadt	-	-100,0	-	-100,0	-	-	-
774 032	Paderborn, Stadt	30	-6,3	2 060	-7,2	11,2	2,2	2,2
774 036	Salzkotten, Stadt	2	-	69	-	.	.	.
774 040	Bad Wünnenberg, Stadt	8	-27,3	373	-27,1	48,6	13,5	11,8
<b>700 000</b>	<b>Reg.-Bez. Detmold</b>	<b>564</b>	<b>-14,5</b>	<b>32 576</b>	<b>-11,5</b>	<b>25,7</b>	<b>6,8</b>	<b>4,8</b>
	<b>Kreisfreie Städte</b>							
<b>911 000</b>	<b>Bochum</b>	<b>29</b>	<b>-17,1</b>	<b>2 855</b>	<b>-27,3</b>	<b>13,0</b>	<b>3,6</b>	<b>2,9</b>
<b>913 000</b>	<b>Dortmund</b>	<b>51</b>	<b>-20,3</b>	<b>6 995</b>	<b>-9,0</b>	<b>15,3</b>	<b>2,0</b>	<b>1,9</b>
<b>914 000</b>	<b>Hagen</b>	<b>18</b>	<b>-25,0</b>	<b>1 119</b>	<b>-21,7</b>	<b>28,1</b>	<b>5,3</b>	<b>7,2</b>
<b>915 000</b>	<b>Hamm</b>	<b>17</b>	<b>-26,1</b>	<b>1 118</b>	<b>-21,5</b>	<b>22,3</b>	<b>3,1</b>	<b>3,1</b>
<b>916 000</b>	<b>Herne</b>	<b>9</b>	<b>-</b>	<b>556</b>	<b>-</b>	<b>16,5</b>	<b>1,8</b>	<b>4,0</b>
<b>954 000</b>	<b>Ennepe-Ruhr-Kreis</b>	<b>54</b>	<b>-15,6</b>	<b>2 759</b>	<b>-18,9</b>	<b>23,8</b>	<b>5,7</b>	<b>3,9</b>
954 004	Breckerfeld, Stadt	3	-25,0	65	-64,5	20,0	3,2	4,5
954 008	Ennepetal, Stadt	3	-	224	+1,8	.	.	.
954 012	Gevelsberg, Stadt	3	-	117	-0,8	17,6	2,3	1,0
954 016	Hattingen, Stadt	17	-22,7	964	-16,5	28,2	10,4	3,2
954 020	Herdecke, Stadt	3	-25,0	332	-13,3	12,8	3,4	2,2
954 024	Schwelm, Stadt	5	-16,7	222	-33,5	6,6	1,6	1,0
954 028	Sprockhövel, Stadt	5	-28,6	201	-41,9	9,6	1,9	5,1
954 032	Wetter (Ruhr), Stadt	4	-20,0	90	-31,3	.	.	.
954 036	Witten, Stadt	11	+10,0	544	+2,4	16,5	3,4	5,6
<b>958 000</b>	<b>Hochsauerlandkreis</b>	<b>326</b>	<b>-25,9</b>	<b>20 827</b>	<b>-19,5</b>	<b>6,4</b>	<b>6,9</b>	<b>4,2</b>
958 004	Arnsberg, Stadt	24	-7,7	1 412	-5,9	21,6	4,9	4,4
958 008	Bestwig	13	-18,8	602	-19,7	5,5	4,8	2,9
958 012	Brilon, Stadt	21	-27,6	868	-17,5	19,0	6,3	2,7
958 016	Eslohe (Sauerland)	18	-14,3	631	-33,5	7,6	5,7	3,9
958 020	Hallenberg, Stadt	9	-18,2	459	-5,9	4,1	2,1	3,5
958 024	Marsberg, Stadt	8	-11,1	191	-18,0	4,9	2,3	2,3
958 028	Medebach, Stadt	16	-15,8	3 868	+0,7	0,2	2,0	4,6
958 032	Meschede, Stadt	19	-20,8	921	-9,7	3,3	2,2	2,0
958 036	Olsberg, Stadt	35	-14,6	1 085	-15,6	3,4	5,8	2,0
958 040	Schmallenberg, Stadt	59	-33,0	2 808	-35,4	14,7	31,7	7,7
958 044	Sundern (Sauerland), Stadt	28	-12,5	1 321	-6,1	6,9	3,6	7,1
958 048	Winterberg, Stadt	76	-38,7	6 661	-26,1	2,6	13,2	2,3

Anmerkungen Seite 9

## Noch: 2.1 Kapazität und Leistung der Beherbergungsstätten nach Verwaltungsbezirken

März 2021

Amtliche Schlüsselnummer	Verwaltungsbezirk	Ankünfte				Übernachtungen			
		aller Gäste	Veränderung <sup>1)</sup>	ausländischer Gäste	Veränderung <sup>1)</sup>	aller Gäste	Veränderung <sup>1)</sup>	ausländischer Gäste	Veränderung <sup>1)</sup>
	<b>Noch: Kreis Lippe</b>								
766 036	Kalletal	44	+10,0	2	-60,0	102	+8,5	2	-90,0
766 040	Lage, Stadt	194	-37,6	10	+66,7	913	+2,9	242	+317,2
766 044	Lemgo, Stadt	450	-29,4	16	-68,6	676	-35,9	19	-91,5
766 048	Leopoldshöhe	.	.	.	.	.	.	.	.
766 052	Lügde, Stadt	267	+67,9	-	-100,0	753	+155,3	-	-100,0
766 056	Oerlinghausen, Stadt	.	.	.	.	.	.	.	.
766 060	Schieder-Schwalenberg, Stadt	142	-45,0	12	-65,7	297	-19,1	30	-41,2
766 064	Schlangen	-	-	-	-	-	-	-	-
<b>770 000</b>	<b>Kreis Minden-Lübbecke</b>	<b>7 118</b>	<b>-43,8</b>	<b>294</b>	<b>-71,5</b>	<b>73 500</b>	<b>-20,6</b>	<b>1 266</b>	<b>-25,8</b>
770 004	Bad Oeynhausen, Stadt	3 317	-41,2	83	-78,5	59 100	-14,6	215	-49,8
770 008	Espelkamp, Stadt	296	-40,2	6	-89,7	822	-26,8	11	-90,8
770 012	Hille	.	.	.	.	.	.	.	.
770 016	Hüllhorst	.	.	.	.	.	.	.	.
770 020	Lübbecke, Stadt	160	-31,6	17	+6,3	390	-32,9	53	+140,9
770 024	Minden, Stadt	1 429	-39,6	37	-84,6	3 087	-25,9	90	-72,4
770 028	Petershagen, Stadt	226	-72,4	1	-98,3	1 983	-74,1	2	-98,8
770 032	Porta Westfalica, Stadt	423	-58,8	5	-70,6	621	-58,9	18	-78,8
770 036	Preußisch-Oldendorf, Stadt	521	-21,4	41	+46,4	5 509	+21,7	426	+227,7
770 040	Rahden, Stadt	226	-31,5	20	+5,3	574	-47,3	61	+84,8
770 044	Stemwede	212	-45,9	19	+35,7	704	-29,5	260	+306,3
<b>774 000</b>	<b>Kreis Paderborn</b>	<b>6 016</b>	<b>-51,3</b>	<b>472</b>	<b>-50,1</b>	<b>34 043</b>	<b>-34,7</b>	<b>2 357</b>	<b>-15,5</b>
774 004	Altenbeken	-	-100,0	-	-	-	-100,0	-	-
774 008	Bad Lippspringe, Stadt	661	-76,6	8	-84,3	13 963	-41,7	50	-74,0
774 012	Borchen	438	-20,9	4	-85,2	3 129	+13,1	20	-77,8
774 016	Büren, Stadt	211	-75,6	30	-73,2	1 061	-43,9	558	+189,1
774 020	Delbrück, Stadt	291	-38,0	23	-11,5	840	+5,1	39	-4,9
774 024	Hövelhof	692	+52,8	77	+75,0	2 073	+51,6	385	+76,6
774 028	Lichtenau, Stadt	-	-100,0	-	-	-	-100,0	-	-
774 032	Paderborn, Stadt	3 206	-48,0	266	-36,5	7 158	-44,3	595	-37,1
774 036	Salzkotten, Stadt	.	.	.	.	.	.	.	.
774 040	Bad Wünnenberg, Stadt	415	-50,5	59	-77,0	5 614	-31,1	699	-35,6
<b>700 000</b>	<b>Reg.-Bez. Detmold</b>	<b>37 577</b>	<b>-48,0</b>	<b>2 575</b>	<b>-54,6</b>	<b>255 357</b>	<b>-26,8</b>	<b>12 371</b>	<b>-12,3</b>
	<b>Kreisfreie Städte</b>								
<b>911 000</b>	<b>Bochum</b>	<b>3 098</b>	<b>-69,6</b>	<b>326</b>	<b>-66,8</b>	<b>11 194</b>	<b>-51,0</b>	<b>940</b>	<b>-57,7</b>
<b>913 000</b>	<b>Dortmund</b>	<b>15 772</b>	<b>-45,4</b>	<b>2 175</b>	<b>-55,2</b>	<b>32 079</b>	<b>-41,5</b>	<b>4 029</b>	<b>-55,3</b>
<b>914 000</b>	<b>Hagen</b>	<b>1 834</b>	<b>-37,7</b>	<b>152</b>	<b>-42,2</b>	<b>9 750</b>	<b>-17,1</b>	<b>1 100</b>	<b>+22,2</b>
<b>915 000</b>	<b>Hamm</b>	<b>2 476</b>	<b>-44,6</b>	<b>457</b>	<b>+18,1</b>	<b>7 725</b>	<b>-0,1</b>	<b>1 425</b>	<b>+134,4</b>
<b>916 000</b>	<b>Herne</b>	<b>1 605</b>	<b>-19,9</b>	<b>47</b>	<b>-50,5</b>	<b>2 836</b>	<b>-31,5</b>	<b>188</b>	<b>+13,3</b>
<b>954 000</b>	<b>Ennepe-Ruhr-Kreis</b>	<b>3 569</b>	<b>-48,6</b>	<b>170</b>	<b>-60,0</b>	<b>20 272</b>	<b>-24,3</b>	<b>667</b>	<b>-39,1</b>
954 004	Breckerfeld, Stadt	127	-50,6	13	-	403	-15,0	58	+93,3
954 008	Ennepetal, Stadt	.	.	.	.	.	.	.	.
954 012	Gevelsberg, Stadt	277	-6,4	2	-81,8	640	+28,3	2	-86,7
954 016	Hattingen, Stadt	803	-57,4	27	-78,4	8 381	-31,9	87	-78,3
954 020	Herdecke, Stadt	383	-62,7	19	-72,1	1 315	-46,0	42	-82,2
954 024	Schwelm, Stadt	270	-57,6	16	-40,7	431	-64,4	16	-57,9
954 028	Sprockhövel, Stadt	311	-62,0	12	-78,9	599	-69,9	61	-14,1
954 032	Wetter (Ruhr), Stadt	.	.	.	.	.	.	.	.
954 036	Witten, Stadt	812	-36,1	66	-32,0	2 790	-18,0	370	+50,4
<b>958 000</b>	<b>Hochsauerlandkreis</b>	<b>5 918</b>	<b>-87,4</b>	<b>419</b>	<b>-96,8</b>	<b>40 720</b>	<b>-71,4</b>	<b>1 769</b>	<b>-95,0</b>
958 004	Arnsberg, Stadt	1 933	-19,8	98	-38,4	9 423	+8,9	433	+9,1
958 008	Bestwig	212	-70,1	8	-86,4	1 022	-48,5	23	-90,4
958 012	Brilon, Stadt	807	-36,2	55	-64,7	5 113	-21,5	150	-68,4
958 016	Eslohe (Sauerland)	259	-79,1	18	-35,7	1 480	-73,2	70	-17,6
958 020	Hallenberg, Stadt	278	-73,3	22	-87,1	574	-73,5	77	-81,7
958 024	Marsberg, Stadt	127	-64,1	12	-20,0	290	-58,0	27	-50,0
958 028	Medebach, Stadt	116	-98,9	20	-99,4	228	-99,2	91	-98,8
958 032	Meschede, Stadt	422	-80,5	36	-75,3	941	-79,6	73	-70,3
958 036	Olsberg, Stadt	195	-90,9	5	-99,1	1 125	-78,5	10	-99,1
958 040	Schmallenberg, Stadt	397	-94,1	3	-99,7	12 586	-56,4	23	-99,3
958 044	Sundern (Sauerland), Stadt	784	-75,0	98	-16,2	2 827	-58,5	691	+74,5
958 048	Winterberg, Stadt	388	-97,5	44	-99,4	5 111	-88,1	101	-99,5

Anmerkungen Seite 9

## Noch: 2.1 Kapazität und Leistung der Beherbergungsstätten nach Verwaltungsbezirken

März 2021

Amtliche Schlüsselnummer	Verwaltungsbezirk	Betriebe		Betten			Mittlere Aufenthaltsdauer <sup>3)</sup>	
		geöffnete	Veränderung <sup>1)</sup>	angebotene	Veränderung <sup>1)</sup>	mittlere Auslastung <sup>2)</sup>	aller Gäste	ausländischer Gäste
<b>962 000</b>	<b>Märkischer Kreis</b>	<b>82</b>	<b>-21,2</b>	<b>2 736</b>	<b>-24,9</b>	<b>13,6</b>	<b>2,8</b>	<b>7,1</b>
962 004	Altena, Stadt	4	-50,0	174	-41,4	10,8	4,7	-
962 008	Balve, Stadt	9	-10,0	326	-7,1	16,4	5,4	21,7
962 012	Halver, Stadt	1	-50,0	18	-50,0	.	.	.
962 016	Hemer, Stadt	6	-25,0	87	-42,0	4,7	2,4	-
962 020	Herscheid	2	-	38	-	.	.	.
962 024	Iserlohn, Stadt	13	-18,8	471	-25,0	19,5	2,1	3,3
962 028	Kierspe, Stadt	3	-	60	-	14,2	4,3	7,4
962 032	Lüdenscheid, Stadt	12	-7,7	636	-13,1	14,3	2,5	2,0
962 036	Meinerzhagen, Stadt	7	-30,0	213	-49,6	9,5	3,8	3,8
962 040	Menden (Sauerland), Stadt	8	-20,0	148	-28,8	12,8	2,7	2,4
962 044	Nachrodt-Wiblingwerde	2	-33,3	170	-19,0	.	.	.
962 048	Neuenrade, Stadt	7	-	164	-1,2	14,3	2,6	2,9
962 052	Plettenberg, Stadt	4	-50,0	146	-44,3	14,5	2,5	6,2
962 056	Schalksmühle	-	-	-	-	-	-	-
962 060	Werdohl, Stadt	4	-	85	+1,2	12,4	3,4	67,0
<b>966 000</b>	<b>Kreis Olpe</b>	<b>93</b>	<b>-16,2</b>	<b>2 800</b>	<b>-29,0</b>	<b>6,8</b>	<b>2,8</b>	<b>5,0</b>
966 004	Attendorf, Stadt	17	-15,0	816	-5,4	7,0	3,2	5,4
966 008	Drolshagen, Stadt	10	+11,1	188	+5,6	11,9	2,2	4,7
966 012	Finnentrop	8	-11,1	162	-14,3	9,2	2,6	5,8
966 016	Kirchhundem	14	-12,5	312	-15,9	3,3	3,5	7,0
966 020	LenneStadt, Stadt	29	-17,1	961	-30,8	3,9	2,8	6,2
966 024	Olpe, Stadt	10	-33,3	266	-61,4	10,9	2,6	2,2
966 028	Wenden	5	-28,6	95	-64,6	19,4	2,7	5,9
<b>970 000</b>	<b>Kreis Siegen-Wittgenstein</b>	<b>79</b>	<b>-18,6</b>	<b>3 914</b>	<b>-12,8</b>	<b>31,5</b>	<b>5,3</b>	<b>2,3</b>
970 004	Bad Berleburg, Stadt	19	-9,5	1 016	-6,4	58,7	22,4	7,0
970 008	Burbach	5	-28,6	423	-9,0	45,2	3,0	4,8
970 012	Erndtebrück	-	-100,0	-	-100,0	-	-	-
970 016	Freudenberg, Stadt	7	-12,5	218	-9,2	11,4	1,9	2,6
970 020	Hilchenbach, Stadt	10	-16,7	437	-26,6	41,0	15,0	1,1
970 024	Kreuztal, Stadt	4	-20,0	84	-12,5	21,8	3,3	2,2
970 028	Bad Laasphe, Stadt	6	-40,0	330	-35,0	4,5	2,0	3,7
970 032	Netphen, Stadt	5	-44,4	110	-56,7	.	.	.
970 036	Neunkirchen	2	-33,3	56	-21,1	.	.	.
970 040	Siegen, Stadt	12	-	862	+12,1	15,7	1,9	1,7
970 044	Wilnsdorf	9	-	378	-	10,9	2,0	1,8
<b>974 000</b>	<b>Kreis Soest</b>	<b>120</b>	<b>-19,5</b>	<b>7 221</b>	<b>-13,9</b>	<b>31,9</b>	<b>8,6</b>	<b>4,3</b>
974 004	Anröchte	2	-	39	-	.	.	.
974 008	Bad Sassendorf	21	-16,0	1 761	-9,5	56,9	15,4	4,9
974 012	Ense	1	-	12	-	.	.	.
974 016	Erwitte, Stadt	14	-12,5	741	-13,9	33,6	7,8	5,0
974 020	Geseke, Stadt	4	-	922	-0,2	3,5	1,7	1,3
974 024	Lippetal	5	-	60	+9,1	12,8	7,2	1,4
974 028	Lippstadt, Stadt	21	-	1 140	-0,2	30,0	7,8	2,0
974 032	Möhnesee	13	-31,6	854	-26,3	35,7	15,9	13,4
974 036	Rüthen, Stadt	3	-70,0	77	-71,2	10,0	2,3	1,0
974 040	Soest, Stadt	14	-12,5	861	-11,0	13,8	2,1	3,4
974 044	Warstein, Stadt	13	-23,5	494	-9,5	30,4	16,3	18,3
974 048	Welver	2	-33,3	40	-45,9	.	.	.
974 052	Werl, Stadt	3	-50,0	85	-67,6	18,9	2,0	7,5
974 056	Wickede (Ruhr)	4	-	135	-	41,9	9,0	4,0
<b>978 000</b>	<b>Kreis Unna</b>	<b>48</b>	<b>-15,8</b>	<b>2 851</b>	<b>-14,9</b>	<b>12,3</b>	<b>2,5</b>	<b>2,4</b>
978 004	Bergkamen, Stadt	2	-33,3	66	-	.	.	.
978 008	Bönen	-	-	-	-	-	-	-
978 012	Fröndenberg/Ruhr, Stadt	3	-25,0	124	-5,3	5,5	1,7	-
978 016	Holzwickede	2	-	191	-	.	.	.
978 020	Kamen, Stadt	5	-16,7	570	-5,0	6,1	1,3	1,5
978 024	Lünen, Stadt	9	-10,0	528	-17,9	10,9	2,2	1,0
978 028	Schwerte, Stadt	5	-44,4	102	-76,3	10,5	2,1	2,7
978 032	Selm, Stadt	4	-20,0	409	-5,5	5,3	2,8	1,0
978 036	Unna, Stadt	7	-	459	-	14,0	3,2	5,4
978 040	Werne, Stadt	11	-	402	+1,0	28,7	3,7	2,7
<b>900 000</b>	<b>Reg.-Bez. Arnsberg</b>	<b>926</b>	<b>-21,3</b>	<b>55 751</b>	<b>-18,2</b>	<b>15,4</b>	<b>4,4</b>	<b>3,1</b>
	<b>Nordrhein-Westfalen</b>	<b>3 906</b>	<b>-18,1</b>	<b>261 074</b>	<b>-16,5</b>	<b>15,3</b>	<b>3,7</b>	<b>3,1</b>

Anmerkungen Seite 9

## Noch: 2.1 Kapazität und Leistung der Beherbergungsstätten nach Verwaltungsbezirken

März 2021

Amtliche Schlüsselnummer	Verwaltungsbezirk	Ankünfte				Übernachtungen			
		aller Gäste	Veränderung <sup>1)</sup>	ausländischer Gäste	Veränderung <sup>1)</sup>	aller Gäste	Veränderung <sup>1)</sup>	ausländischer Gäste	Veränderung <sup>1)</sup>
<b>962 000</b>	<b>Märkischer Kreis</b>	<b>4 124</b>	<b>-43,2</b>	<b>239</b>	<b>-56,5</b>	<b>11 451</b>	<b>-21,0</b>	<b>1 698</b>	<b>-22,5</b>
962 004	Altena, Stadt	111	-73,0	-	-100,0	517	-34,2	-	-100,0
962 008	Balve, Stadt	309	-35,6	40	-36,5	1 660	-1,0	869	-1,4
962 012	Halver, Stadt	.	.	.	.	.	.	.	.
962 016	Hemer, Stadt	53	-63,4	-	-100,0	127	-35,9	-	-100,0
962 020	Herscheid	.	.	.	.	.	.	.	.
962 024	Iserlohn, Stadt	1 355	-17,6	67	-22,1	2 854	-4,7	218	+48,3
962 028	Kierspe, Stadt	62	+26,5	14	+100,0	265	+100,8	103	+157,5
962 032	Lüdenscheid, Stadt	1 114	-36,7	48	-78,9	2 812	-8,6	96	-79,7
962 036	Meinerzhagen, Stadt	166	-75,8	5	-64,3	625	-58,3	19	-44,1
962 040	Menden (Sauerland), Stadt	216	-61,2	16	-44,8	586	-48,5	39	-80,0
962 044	Nachrodt-Wiblingwerde	.	.	.	.	.	.	.	.
962 048	Neuenrade, Stadt	282	-40,5	12	-65,7	725	-19,3	35	-5,4
962 052	Plettenberg, Stadt	259	-36,5	18	-69,0	656	-27,1	112	-38,5
962 056	Schalksmühle	-	-	-	-	-	-	-	-
962 060	Werdohl, Stadt	97	+54,0	2	-84,6	328	+11,2	134	-22,5
<b>966 000</b>	<b>Kreis Olpe</b>	<b>2 104</b>	<b>-67,8</b>	<b>232</b>	<b>-74,2</b>	<b>5 870</b>	<b>-59,1</b>	<b>1 166</b>	<b>-57,4</b>
966 004	Attendorn, Stadt	572	-63,7	74	-38,3	1 815	-38,4	398	+16,7
966 008	Drolshagen, Stadt	315	-16,9	38	+15,2	693	+8,5	178	+304,5
966 012	Finnentrop	174	-23,0	16	-42,9	461	-24,2	93	+86,0
966 016	Kirchhundem	90	-72,2	4	-91,3	316	-68,9	28	-80,7
966 020	Lennestadt, Stadt	398	-80,1	49	-87,8	1 114	-77,7	302	-80,1
966 024	Olpe, Stadt	341	-73,9	36	-83,6	899	-68,1	79	-81,4
966 028	Wenden	214	-70,8	15	-69,4	572	-56,8	88	-59,1
<b>970 000</b>	<b>Kreis Siegen-Wittgenstein</b>	<b>6 971</b>	<b>-20,1</b>	<b>514</b>	<b>-69,5</b>	<b>37 237</b>	<b>-10,0</b>	<b>1 181</b>	<b>-68,8</b>
970 004	Bad Berleburg, Stadt	809	-40,9	39	-31,6	18 113	-1,2	272	-2,9
970 008	Burbach	1 982	+274,7	12	-	5 927	+41,8	57	+111,1
970 012	Erndtebrück	-	-100,0	-	-100,0	-	-100,0	-	-100,0
970 016	Freudenberg, Stadt	413	-27,8	41	-48,8	772	-14,4	106	+10,4
970 020	Hilchenbach, Stadt	374	-39,7	8	-76,5	5 597	-20,8	9	-91,3
970 024	Kreuztal, Stadt	170	-43,7	14	-86,4	568	-26,4	31	-88,3
970 028	Bad Laasphe, Stadt	227	-84,1	28	-96,7	457	-86,5	103	-95,3
970 032	Netphen, Stadt	.	.	.	.	.	.	.	.
970 036	Neunkirchen	.	.	.	.	.	.	.	.
970 040	Siegen, Stadt	1 985	-29,9	238	-51,4	3 781	-14,5	408	-40,5
970 044	Wilnsdorf	639	-2,1	67	+86,1	1 277	-2,0	120	+144,9
<b>974 000</b>	<b>Kreis Soest</b>	<b>8 322</b>	<b>-46,5</b>	<b>604</b>	<b>-35,7</b>	<b>71 357</b>	<b>-17,8</b>	<b>2 608</b>	<b>-9,1</b>
974 004	Anröchte	.	.	.	.	.	.	.	.
974 008	Bad Sassendorf	2 060	-46,9	33	-28,3	31 668	-8,5	162	+23,7
974 012	Ense	.	.	.	.	.	.	.	.
974 016	Erwitte, Stadt	988	-47,5	46	-23,3	7 683	-33,9	232	+74,4
974 020	Geseke, Stadt	582	-16,4	69	+130,0	1 007	-10,4	93	+121,4
974 024	Lippetal	52	-13,3	25	+316,7	372	+144,7	34	+240,0
974 028	Lippstadt, Stadt	1 366	-45,1	81	-58,5	10 613	-33,3	163	-54,7
974 032	Möhnesee	537	-64,0	20	-35,5	8 513	+11,7	267	+63,8
974 036	Rüthen, Stadt	103	-81,2	18	-71,4	238	-80,3	18	-92,0
974 040	Soest, Stadt	1 757	-40,4	248	-25,7	3 766	-31,3	855	+9,2
974 044	Warstein, Stadt	285	-54,3	24	-75,0	4 639	-8,0	439	-44,4
974 048	Welper	.	.	.	.	.	.	.	.
974 052	Werl, Stadt	245	-63,2	15	-80,3	497	-63,0	113	-50,4
974 056	Wickede (Ruhr)	194	+45,9	1	-	1 752	-26,0	4	+100,0
<b>978 000</b>	<b>Kreis Unna</b>	<b>4 257</b>	<b>-46,3</b>	<b>331</b>	<b>-53,0</b>	<b>10 836</b>	<b>-45,7</b>	<b>793</b>	<b>-27,5</b>
978 004	Bergkamen, Stadt	.	.	.	.	.	.	.	.
978 008	Bönen	-	-	-	-	-	-	-	-
978 012	Fröndenberg/Ruhr, Stadt	122	-50,2	-	-100,0	212	-42,9	8	-72,4
978 016	Holzwickede	.	.	.	.	.	.	.	.
978 020	Kamen, Stadt	844	-42,0	53	-64,9	1 082	-79,8	81	-67,6
978 024	Lünen, Stadt	818	-42,9	43	-64,5	1 780	-26,2	43	-75,3
978 028	Schwerte, Stadt	150	-87,9	26	+225,0	313	-83,8	70	+483,3
978 032	Selm, Stadt	239	-34,9	2	x	677	-77,2	2	x
978 036	Unna, Stadt	622	-26,7	55	-25,7	1 999	+10,0	295	+107,7
978 040	Werne, Stadt	954	-19,8	70	-13,6	3 574	+7,7	189	+18,1
<b>900 000</b>	<b>Reg.-Bez. Arnsberg</b>	<b>60 050</b>	<b>-59,5</b>	<b>5 666</b>	<b>-77,3</b>	<b>261 327</b>	<b>-41,6</b>	<b>17 564</b>	<b>-71,6</b>
	<b>Nordrhein-Westfalen</b>	<b>334 011</b>	<b>-54,3</b>	<b>37 459</b>	<b>-67,6</b>	<b>1 224 781</b>	<b>-37,9</b>	<b>114 296</b>	<b>-55,8</b>

Anmerkungen Seite 9

## 2.2 Kapazität und Leistung der Beherbergungsstätten nach Gemeindegruppen und Betriebsarten

März 2021

Gemeindegruppe Betriebsart	Betriebe		Betten			Mittlere Aufenthaltsdauer <sup>3)</sup>	
	geöffnete	Veränderung <sup>1)</sup>	angebotene	Veränderung <sup>1)</sup>	mittlere Auslastung <sup>2)</sup>	aller Gäste	ausländischer Gäste
<b>Mineral-, Moor-, Sole- und Thermalbäder</b>	<b>248</b>	<b>-12,4</b>	<b>21 436</b>	<b>-8,5</b>	<b>36,5</b>	<b>10,6</b>	<b>3,2</b>
Hotels	80	-13,0	6 856	-9,4	9,1	2,0	1,8
Gasthöfe	3	+50,0	71	+16,4	18,5	3,1	2,3
Pensionen	53	-8,6	1 545	-4,5	10,4	3,6	6,5
Hotels garnis	33	-23,3	2 029	-23,6	10,7	2,7	3,3
Erholungs-, Ferien-, Schulungsheime	9	-10,0	1 363	-7,8	6,3	6,4	-
Ferienhäuser, -wohnungen, -zentren	16	-11,1	315	-18,6	27,1	14,7	20,9
Hütten, Jugendherbergen u. Ä.	4	-20,0	256	-50,9	2,2	13,3	-
Vorsorge- und Reha-Kliniken	44	-4,3	9 001	-1,5	72,6	23,3	32,3
Campingplätze	6	-33,3	.	.	.	15,3	-
<b>Heilklimatische Kurorte</b>	<b>91</b>	<b>-36,4</b>	<b>8 002</b>	<b>-23,9</b>	<b>7,2</b>	<b>16,5</b>	<b>6,5</b>
Hotels	33	-29,8	2 361	-25,7	.	.	.
Gasthöfe	6	-53,8	153	-50,8	.	.	.
Pensionen	10	-50,0	233	-44,7	.	.	.
Hotels garnis	2	-50,0	39	-84,3	.	.	.
Erholungs-, Ferien-, Schulungsheime	11	-8,3	794	+0,8	.	.	.
Ferienhäuser, -wohnungen, -zentren	20	-41,2	3 719	-17,2	.	.	.
Hütten, Jugendherbergen u. Ä.	2	-60,0	62	-85,6	-	-	-
Vorsorge- und Reha-Kliniken	3	-	641	-	.	.	.
Campingplätze	4	-20,0	.	.	.	.	.
<b>Kneippkurorte</b>	<b>110</b>	<b>-22,0</b>	<b>4 477</b>	<b>-17,5</b>	<b>10,7</b>	<b>5,5</b>	<b>9,1</b>
Hotels	29	-23,7	1 737	-15,6	8,1	2,7	10,8
Gasthöfe	14	-6,7	228	-13,6	6,5	1,6	4,5
Pensionen	11	-15,4	192	-10,7	5,8	2,9	5,3
Hotels garnis	10	-16,7	503	-5,3	5,1	2,0	1,6
Erholungs-, Ferien-, Schulungsheime	7	-12,5	382	-6,8	0,1	1,7	-
Ferienhäuser, -wohnungen, -zentren	26	-10,3	560	-37,1	2,9	9,1	3,5
Hütten, Jugendherbergen u. Ä.	6	-40,0	545	-15,6	0,1	3,5	-
Vorsorge- und Reha-Kliniken	3	-25,0	330	-19,9	81,7	40,0	-
Campingplätze	4	-66,7	.	.	.	1,4	-
<b>Kneippheilbäder</b>	<b>105</b>	<b>-29,5</b>	<b>5 449</b>	<b>-26,7</b>	<b>22,4</b>	<b>18,0</b>	<b>8,2</b>
Hotels	28	-42,9	1 419	-50,2	.	.	.
Gasthöfe	14	-39,1	300	-48,6	.	.	.
Pensionen	16	-23,8	270	-23,9	.	.	.
Hotels garnis	6	-25,0	127	-30,2	.	.	.
Erholungs-, Ferien-, Schulungsheime	7	-12,5	1 074	+13,5	.	.	.
Ferienhäuser, -wohnungen, -zentren	25	-10,7	824	-7,7	.	.	.
Hütten, Jugendherbergen u. Ä.	1	-50,0	18	-90,3	-	-	-
Vorsorge- und Reha-Kliniken	7	-	1 417	-1,3	.	.	.
Campingplätze	1	-66,7	.	.	.	.	.
<b>Heilbäder zusammen</b>	<b>554</b>	<b>-22,6</b>	<b>39 364</b>	<b>-15,9</b>	<b>25,7</b>	<b>10,9</b>	<b>4,0</b>
Hotels	170	-24,8	12 373	-21,0	7,0	2,2	2,7
Gasthöfe	37	-30,2	752	-38,4	6,0	2,4	4,4
Pensionen	90	-19,6	2 240	-14,1	8,5	3,5	6,8
Hotels garnis	51	-23,9	2 698	-25,4	9,4	2,5	3,3
Erholungs-, Ferien-, Schulungsheime	34	-10,5	3 613	-0,3	3,7	7,3	-
Ferienhäuser, -wohnungen, -zentren	87	-20,2	5 418	-18,7	2,5	12,4	17,5
Hütten, Jugendherbergen u. Ä.	13	-40,9	881	-50,6	0,7	11,0	-
Vorsorge- und Reha-Kliniken	57	-5,0	11 389	-2,1	73,2	25,1	27,0
Campingplätze	15	-48,3	.	.	.	13,0	-

Anmerkungen Seite 9



## Noch: 2.2 Kapazität und Leistung der Beherbergungsstätten nach Gemeindegruppen und Betriebsarten

März 2021

Gemeindegruppe Betriebsart	Ankünfte				Übernachtungen			
	aller Gäste	Verände- rung <sup>1)</sup>	aus- ländischer Gäste	Verände- rung <sup>1)</sup>	aller Gäste	Verände- rung <sup>1)</sup>	aus- ländischer Gäste	Verände- rung <sup>1)</sup>
<b>Mineral-, Moor-, Sole- und Thermalbäder</b>	<b>22 574</b>	<b>-49,9</b>	<b>1 817</b>	<b>-64,5</b>	<b>238 952</b>	<b>-22,4</b>	<b>5 828</b>	<b>-47,5</b>
Hotels	9 226	-57,7	1 270	-64,0	18 327	-53,8	2 271	-59,0
Gasthöfe	130	+116,7	16	x	404	+76,4	36	x
Pensionen	1 368	-36,0	103	+37,3	4 959	-41,0	674	+45,6
Hotels garnis	2 519	-60,6	350	-65,6	6 686	-56,0	1 148	-66,1
Erholungs-, Ferien-, Schulungsheime	410	-87,1	-	-100,0	2 620	-68,6	-	-100,0
Ferienhäuser, -wohnungen, -zentren	180	-23,7	72	+28,6	2 642	+38,1	1 505	+115,0
Hütten, Jugendherbergen u. Ä.	13	-99,1	-	-100,0	173	-94,2	-	-100,0
Vorsorge- und Reha-Kliniken	8 683	-3,5	6	-40,0	202 454	-11,8	194	-3,5
Campingplätze	45	-94,1	-	-100,0	687	-58,1	-	-100,0
<b>Heilklimatische Kurorte</b>	<b>1 039</b>	<b>-94,1</b>	<b>44</b>	<b>-99,4</b>	<b>17 174</b>	<b>-71,8</b>	<b>287</b>	<b>-98,6</b>
Hotels	.	.	.	.	.	.	.	.
Gasthöfe	.	.	.	.	.	.	.	.
Pensionen	.	.	.	.	.	.	.	.
Hotels garnis	.	.	.	.	.	.	.	.
Erholungs-, Ferien-, Schulungsheime	.	.	.	.	.	.	.	.
Ferienhäuser, -wohnungen, -zentren	.	.	.	.	.	.	.	.
Hütten, Jugendherbergen u. Ä.	-	-100,0	-	-100,0	-	-100,0	-	-100,0
Vorsorge- und Reha-Kliniken	.	.	.	.	.	.	.	.
Campingplätze	.	.	.	.	.	.	.	.
<b>Kneippkurorte</b>	<b>2 710</b>	<b>-69,2</b>	<b>139</b>	<b>-86,1</b>	<b>14 823</b>	<b>-45,9</b>	<b>1 258</b>	<b>-60,7</b>
Hotels	1 633	-61,2	107	-86,4	4 334	-51,3	1 159	-53,7
Gasthöfe	290	-49,1	6	-60,0	461	-36,8	27	-38,6
Pensionen	118	-52,8	4	-86,7	343	-43,8	21	-72,4
Hotels garnis	385	-69,1	14	-78,8	788	-72,1	23	-83,1
Erholungs-, Ferien-, Schulungsheime	6	-99,1	-	-	10	-99,4	-	-
Ferienhäuser, -wohnungen, -zentren	56	-87,9	8	-86,9	507	-75,6	28	-89,9
Hütten, Jugendherbergen u. Ä.	4	-99,6	-	-100,0	14	-99,2	-	-100,0
Vorsorge- und Reha-Kliniken	209	+3,5	-	-	8 353	+4,8	-	-
Campingplätze	9	-96,3	-	-100,0	13	-98,5	-	-100,0
<b>Kneippheilkurorte</b>	<b>2 076</b>	<b>-83,9</b>	<b>137</b>	<b>-94,0</b>	<b>37 380</b>	<b>-43,6</b>	<b>1 119</b>	<b>-83,9</b>
Hotels	.	.	.	.	.	.	.	.
Gasthöfe	.	.	.	.	.	.	.	.
Pensionen	.	.	.	.	.	.	.	.
Hotels garnis	.	.	.	.	.	.	.	.
Erholungs-, Ferien-, Schulungsheime	.	.	.	.	.	.	.	.
Ferienhäuser, -wohnungen, -zentren	.	.	.	.	.	.	.	.
Hütten, Jugendherbergen u. Ä.	-	-100,0	-	-	-	-100,0	-	-
Vorsorge- und Reha-Kliniken	.	.	.	.	.	.	.	.
Campingplätze	.	.	.	.	.	.	.	.
<b>Heilbäder zusammen</b>	<b>28 399</b>	<b>-66,3</b>	<b>2 137</b>	<b>-86,5</b>	<b>308 329</b>	<b>-33,3</b>	<b>8 492</b>	<b>-80,0</b>
Hotels	11 793	-70,4	1 490	-83,1	25 694	-68,4	4 012	-79,5
Gasthöfe	582	-62,7	28	-84,1	1 383	-59,4	122	-74,6
Pensionen	1 675	-48,5	120	-73,7	5 796	-47,3	810	-37,7
Hotels garnis	3 066	-63,0	370	-68,8	7 813	-60,3	1 210	-68,3
Erholungs-, Ferien-, Schulungsheime	561	-91,0	-	-100,0	4 079	-77,6	-	-100,0
Ferienhäuser, -wohnungen, -zentren	340	-96,0	121	-97,3	4 206	-86,2	2 122	-85,9
Hütten, Jugendherbergen u. Ä.	17	-99,6	-	-100,0	187	-97,9	-	-100,0
Vorsorge- und Reha-Kliniken	10 311	-3,3	8	-52,9	258 471	-9,8	216	-30,5
Campingplätze	54	-95,8	-	-100,0	700	-77,7	-	-100,0

Anmerkungen Seite 9

## Noch: 2.2 Kapazität und Leistung der Beherbergungsstätten nach Gemeindegruppen und Betriebsarten

März 2021

Gemeindegruppe Betriebsart	Betriebe		Betten			Mittlere Aufenthaltsdauer <sup>3)</sup>	
	geöffnete	Veränderung <sup>1)</sup>	angebotene	Veränderung <sup>1)</sup>	mittlere Auslastung <sup>2)</sup>	aller Gäste	ausländischer Gäste
<b>Luftkurorte</b>	<b>203</b>	<b>-22,8</b>	<b>8 758</b>	<b>-20,0</b>	<b>6,7</b>	<b>4,1</b>	<b>5,4</b>
Hotels	64	-20,0	2 852	-16,0	5,8	2,0	2,4
Gasthöfe	24	-11,1	520	-13,0	9,1	2,3	4,9
Pensionen	28	-9,7	591	-7,4	7,9	4,5	9,4
Hotels garnis	8	-20,0	115	-30,3	6,4	3,1	-
Erholungs-, Ferien-, Schulungsheime	16	-30,4	1 229	-27,0	7,4	5,0	-
Ferienhäuser, -wohnungen, -zentren	36	-26,5	1 951	-14,4	1,7	9,8	17,0
Hütten, Jugendherbergen u. Ä.	12	-40,0	827	-45,3	4,8	15,8	30,0
Vorsorge- und Reha-Kliniken	2	-	673	-	.	.	.
Campingplätze	13	-38,1	.	.	.	.	.
<b>Erholungsorte</b>	<b>243</b>	<b>-25,0</b>	<b>10 142</b>	<b>-32,8</b>	<b>11,7</b>	<b>5,0</b>	<b>7,1</b>
Hotels	89	-18,3	4 120	-15,4	7,9	2,1	2,7
Gasthöfe	22	-21,4	368	-19,1	8,6	2,9	3,2
Pensionen	22	-12,0	503	-8,4	9,1	4,8	9,2
Hotels garnis	17	-5,6	676	-3,8	11,2	3,9	11,5
Erholungs-, Ferien-, Schulungsheime	29	-32,6	2 009	-33,9	4,4	11,3	21,0
Ferienhäuser, -wohnungen, -zentren	41	-10,9	1 401	-38,7	11,4	11,0	30,9
Hütten, Jugendherbergen u. Ä.	4	-80,0	552	-79,4	0,2	10,0	-
Vorsorge- und Reha-Kliniken	4	-	513	-	.	.	.
Campingplätze	15	-51,6	.	.	.	.	.
<b>Sonstige Gemeinden</b>	<b>2 906</b>	<b>-16,1</b>	<b>202 810</b>	<b>-15,4</b>	<b>13,9</b>	<b>2,9</b>	<b>2,9</b>
Hotels	1 315	-13,8	109 582	-13,7	11,1	2,1	2,1
Gasthöfe	187	-9,7	3 730	-5,9	13,8	2,7	3,0
Pensionen	132	-9,0	3 115	-8,5	18,7	6,0	15,6
Hotels garnis	690	-18,5	46 008	-16,8	13,8	2,3	2,9
Erholungs-, Ferien-, Schulungsheime	203	-18,1	21 755	-17,3	9,5	7,2	24,6
Ferienhäuser, -wohnungen, -zentren	151	-7,4	7 084	-4,0	15,4	7,6	15,0
Hütten, Jugendherbergen u. Ä.	75	-40,0	5 791	-45,3	4,6	5,5	11,6
Vorsorge- und Reha-Kliniken	42	-	5 745	-2,4	85,7	27,1	51,9
Campingplätze	111	-31,5	.	.	.	3,3	1,0
<b>Nordrhein-Westfalen</b>	<b>3 906</b>	<b>-18,1</b>	<b>261 074</b>	<b>-16,5</b>	<b>15,3</b>	<b>3,7</b>	<b>3,1</b>
<b>Hotels</b>	<b>1 638</b>	<b>-15,6</b>	<b>128 927</b>	<b>-14,5</b>	<b>10,5</b>	<b>2,1</b>	<b>2,1</b>
<b>Gasthöfe</b>	<b>270</b>	<b>-14,3</b>	<b>5 370</b>	<b>-13,9</b>	<b>11,9</b>	<b>2,7</b>	<b>3,2</b>
<b>Pensionen</b>	<b>272</b>	<b>-13,1</b>	<b>6 449</b>	<b>-10,4</b>	<b>13,5</b>	<b>5,0</b>	<b>13,2</b>
<b>Hotels garnis</b>	<b>766</b>	<b>-18,7</b>	<b>49 497</b>	<b>-17,2</b>	<b>13,5</b>	<b>2,3</b>	<b>3,0</b>
<b>Erholungs-, Ferien-, Schulungsheime</b>	<b>282</b>	<b>-19,9</b>	<b>28 606</b>	<b>-17,5</b>	<b>8,3</b>	<b>7,2</b>	<b>24,6</b>
<b>Ferienhäuser, -wohnungen, -zentren</b>	<b>315</b>	<b>-14,2</b>	<b>15 854</b>	<b>-14,8</b>	<b>8,9</b>	<b>8,3</b>	<b>16,7</b>
<b>Hütten, Jugendherbergen u. Ä.</b>	<b>104</b>	<b>-44,4</b>	<b>8 051</b>	<b>-51,4</b>	<b>4,0</b>	<b>6,1</b>	<b>13,1</b>
<b>Vorsorge- und Reha-Kliniken</b>	<b>105</b>	<b>-2,8</b>	<b>18 320</b>	<b>-2,0</b>	<b>75,6</b>	<b>25,8</b>	<b>43,2</b>
<b>Campingplätze</b>	<b>154</b>	<b>-36,6</b>	.	.	.	<b>4,5</b>	<b>5,3</b>

Anmerkungen Seite 9

## Noch: 2.2 Kapazität und Leistung der Beherbergungsstätten nach Gemeindegruppen und Betriebsarten

### März 2021

Gemeindegruppe Betriebsart	Ankünfte				Übernachtungen			
	aller Gäste	Verände- rung <sup>1)</sup>	aus- ländischer Gäste	Verände- rung <sup>1)</sup>	aller Gäste	Verände- rung <sup>1)</sup>	aus- ländischer Gäste	Verände- rung <sup>1)</sup>
<b>Luftkurorte</b>	<b>4 488</b>	<b>-76,8</b>	<b>377</b>	<b>-82,5</b>	<b>18 177</b>	<b>-70,4</b>	<b>2 031</b>	<b>-69,7</b>
Hotels	2 518	-59,2	225	-77,1	5 084	-61,6	538	-80,9
Gasthöfe	622	-30,7	77	+45,3	1 407	-27,8	380	+357,8
Pensionen	318	-67,5	35	-7,9	1 437	-45,8	328	+320,5
Hotels garnis	73	-66,5	-	-100,0	225	-51,8	-	-100,0
Erholungs-, Ferien-, Schulungsheime	564	-84,9	-	-100,0	2 802	-72,3	-	-100,0
Ferienhäuser, -wohnungen, -zentren	107	-95,1	32	-96,2	1 049	-86,1	545	-83,4
Hütten, Jugendherbergen u. Ä.	78	-98,1	8	-94,7	1 235	-86,1	240	+4,8
Vorsorge- und Reha-Kliniken	.	.	.	.	.	.	.	.
Campingplätze	.	.	.	.	.	.	.	.
<b>Erholungsorte</b>	<b>7 298</b>	<b>-70,2</b>	<b>699</b>	<b>-67,0</b>	<b>36 621</b>	<b>-46,5</b>	<b>4 986</b>	<b>-38,0</b>
Hotels	4 782	-46,9	458	-64,4	9 940	-44,5	1 225	-58,9
Gasthöfe	337	-35,3	34	-64,2	985	-26,7	110	-42,1
Pensionen	295	-45,9	38	-22,4	1 414	-26,7	348	+75,8
Hotels garnis	599	-57,3	85	-30,9	2 349	-39,6	980	+3,8
Erholungs-, Ferien-, Schulungsheime	232	-94,1	2	-95,1	2 611	-75,0	42	-67,4
Ferienhäuser, -wohnungen, -zentren	449	-64,7	71	-82,4	4 939	-31,0	2 193	-31,5
Hütten, Jugendherbergen u. Ä.	2	-100,0	-	-100,0	20	-99,9	-	-100,0
Vorsorge- und Reha-Kliniken	.	.	.	.	.	.	.	.
Campingplätze	.	.	.	.	.	.	.	.
<b>Sonstige Gemeinden</b>	<b>293 826</b>	<b>-51,3</b>	<b>34 246</b>	<b>-64,1</b>	<b>861 654</b>	<b>-37,6</b>	<b>98 787</b>	<b>-50,9</b>
Hotels	180 074	-47,6	23 791	-60,4	374 024	-37,6	49 694	-55,0
Gasthöfe	5 831	-3,3	762	+56,1	15 817	+8,8	2 313	+28,4
Pensionen	2 989	-38,4	450	-0,2	17 894	+2,8	7 013	+65,8
Hotels garnis	84 149	-46,8	8 305	-66,5	195 436	-34,5	23 826	-54,0
Erholungs-, Ferien-, Schulungsheime	8 707	-76,5	182	-35,2	62 717	-62,1	4 483	+6,3
Ferienhäuser, -wohnungen, -zentren	4 348	-69,6	643	-83,2	33 187	-39,7	9 621	-40,6
Hütten, Jugendherbergen u. Ä.	1 406	-95,1	91	-98,0	7 743	-88,0	1 052	-89,7
Vorsorge- und Reha-Kliniken	5 629	+17,5	15	+25,0	152 558	-0,2	778	+1,3
Campingplätze	693	-88,5	7	-99,3	2 278	-83,2	7	-99,6
<b>Nordrhein-Westfalen</b>	<b>334 011</b>	<b>-54,3</b>	<b>37 459</b>	<b>-67,6</b>	<b>1 224 781</b>	<b>-37,9</b>	<b>114 296</b>	<b>-55,8</b>
<b>Hotels</b>	<b>199 167</b>	<b>-50,0</b>	<b>25 964</b>	<b>-63,5</b>	<b>414 742</b>	<b>-41,7</b>	<b>55 469</b>	<b>-59,1</b>
<b>Gasthöfe</b>	<b>7 372</b>	<b>-18,2</b>	<b>901</b>	<b>+11,0</b>	<b>19 592</b>	<b>-7,7</b>	<b>2 925</b>	<b>+14,4</b>
<b>Pensionen</b>	<b>5 277</b>	<b>-45,2</b>	<b>643</b>	<b>-35,3</b>	<b>26 541</b>	<b>-19,6</b>	<b>8 499</b>	<b>+46,4</b>
<b>Hotels garnis</b>	<b>87 887</b>	<b>-47,7</b>	<b>8 760</b>	<b>-66,5</b>	<b>205 823</b>	<b>-36,2</b>	<b>26 016</b>	<b>-54,1</b>
<b>Erholungs-, Ferien-, Schulungsheime</b>	<b>10 064</b>	<b>-80,3</b>	<b>184</b>	<b>-69,1</b>	<b>72 209</b>	<b>-64,7</b>	<b>4 525</b>	<b>-11,0</b>
<b>Ferienhäuser, -wohnungen, -zentren</b>	<b>5 244</b>	<b>-80,1</b>	<b>867</b>	<b>-90,9</b>	<b>43 381</b>	<b>-56,7</b>	<b>14 481</b>	<b>-61,7</b>
<b>Hütten, Jugendherbergen u. Ä.</b>	<b>1 503</b>	<b>-96,6</b>	<b>99</b>	<b>-98,1</b>	<b>9 185</b>	<b>-90,5</b>	<b>1 292</b>	<b>-88,5</b>
<b>Vorsorge- und Reha-Kliniken</b>	<b>16 627</b>	<b>+1,7</b>	<b>23</b>	<b>-20,7</b>	<b>429 390</b>	<b>-7,5</b>	<b>994</b>	<b>-7,9</b>
<b>Campingplätze</b>	<b>870</b>	<b>-90,2</b>	<b>18</b>	<b>-98,6</b>	<b>3 918</b>	<b>-80,9</b>	<b>95</b>	<b>-96,1</b>

Anmerkungen Seite 9

## 2.3 Kapazität und Leistung der Beherbergungsstätten nach Reisegebieten und Betriebsarten

März 2021

Reisegebiet Betriebsart	Betriebe		Betten			Mittlere Aufenthaltsdauer <sup>3)</sup>	
	geöffnete	Veränderung <sup>1)</sup>	angebotene	Veränderung <sup>1)</sup>	mittlere Auslastung <sup>2)</sup>	aller Gäste	ausländischer Gäste
<b>Eifel und Region Aachen</b>	<b>305</b>	<b>-26,7</b>	<b>14 987</b>	<b>-26,2</b>	<b>10,6</b>	<b>2,9</b>	<b>2,4</b>
Hotels	98	-24,0	5 375	-16,2	12,4	2,1	1,7
Gasthöfe	15	-16,7	373	-11,8	12,4	2,1	2,6
Pensionen	17	-26,1	293	-19,1	.	.	.
Hotels garnis	62	-12,7	3 215	-11,0	12,7	2,3	2,8
Erholungs-, Ferien-, Schulungsheime	37	-14,0	2 504	-12,9	3,9	8,9	-
Ferienhäuser, -wohnungen, -zentren	43	-30,6	2 020	-44,4	.	.	.
Hütten, Jugendherbergen u. Ä.	12	-60,0	805	-67,2	0,8	11,0	-
Vorsorge- und Reha-Kliniken	4	-20,0	402	-22,1	.	.	.
Campingplätze	17	-51,4	.	.	.	6,9	8,0
<b>Niederrhein</b>	<b>437</b>	<b>-16,8</b>	<b>24 344</b>	<b>-15,2</b>	<b>17,3</b>	<b>3,3</b>	<b>3,1</b>
Hotels	194	-13,0	13 935	-11,3	11,5	2,1	2,6
Gasthöfe	33	-5,7	757	-2,4	11,8	2,5	2,5
Pensionen	21	-	562	-0,5	11,3	3,1	6,1
Hotels garnis	87	-16,3	4 094	-17,4	19,4	2,6	3,4
Erholungs-, Ferien-, Schulungsheime	21	-16,0	1 848	-32,5	12,2	7,6	-
Ferienhäuser, -wohnungen, -zentren	34	-17,1	762	-11,4	24,3	7,4	14,0
Hütten, Jugendherbergen u. Ä.	14	-30,0	1 212	-39,1	9,3	5,8	12,0
Vorsorge- und Reha-Kliniken	8	-	1 174	+3,8	94,2	27,0	73,0
Campingplätze	25	-47,9	.	.	.	6,7	-
<b>Münsterland</b>	<b>478</b>	<b>-8,4</b>	<b>23 052</b>	<b>-10,5</b>	<b>14,3</b>	<b>3,4</b>	<b>4,2</b>
Hotels	236	-8,2	10 931	-10,5	13,1	2,4	3,5
Gasthöfe	35	-12,5	592	-10,8	14,9	2,5	1,3
Pensionen	36	-2,7	980	+1,3	.	.	.
Hotels garnis	43	-15,7	2 358	-17,6	.	.	.
Erholungs-, Ferien-, Schulungsheime	46	-4,2	6 192	-2,0	7,9	5,2	2,0
Ferienhäuser, -wohnungen, -zentren	46	+15,0	1 041	-2,0	29,4	5,9	16,4
Hütten, Jugendherbergen u. Ä.	8	-38,5	306	-71,6	8,0	3,9	4,1
Vorsorge- und Reha-Kliniken	5	+25,0	652	+9,4	79,8	20,3	2,0
Campingplätze	23	-28,1	.	.	.	4,2	1,0
<b>Teutoburger Wald</b>	<b>564</b>	<b>-14,5</b>	<b>32 576</b>	<b>-11,5</b>	<b>25,7</b>	<b>6,8</b>	<b>4,8</b>
Hotels	226	-14,7	12 946	-12,6	11,9	2,3	2,7
Gasthöfe	51	-1,9	914	+1,3	13,5	2,7	9,0
Pensionen	74	-10,8	1 916	-8,2	11,8	4,0	9,1
Hotels garnis	62	-13,9	3 504	-9,7	12,8	2,4	3,7
Erholungs-, Ferien-, Schulungsheime	36	-23,4	3 221	-11,9	4,3	4,8	1,0
Ferienhäuser, -wohnungen, -zentren	36	-7,7	1 066	-14,9	19,7	11,0	20,1
Hütten, Jugendherbergen u. Ä.	15	-40,0	799	-56,6	4,6	30,6	30,7
Vorsorge- und Reha-Kliniken	37	-5,1	8 210	-2,1	67,7	24,7	50,3
Campingplätze	27	-28,9	.	.	.	3,1	-
<b>Sauerland</b>	<b>621</b>	<b>-22,8</b>	<b>33 584</b>	<b>-19,8</b>	<b>12,6</b>	<b>6,3</b>	<b>4,8</b>
Hotels	211	-20,4	11 374	-22,4	6,6	2,3	2,6
Gasthöfe	80	-23,8	1 657	-27,5	9,6	2,8	4,8
Pensionen	81	-19,0	1 804	-16,7	7,1	3,7	5,1
Hotels garnis	35	-12,5	1 386	-18,0	12,8	2,1	2,4
Erholungs-, Ferien-, Schulungsheime	42	-20,8	4 064	-13,6	8,6	7,1	21,0
Ferienhäuser, -wohnungen, -zentren	109	-21,0	9 583	-10,1	1,7	12,0	18,4
Hütten, Jugendherbergen u. Ä.	16	-60,0	628	-74,7	1,5	4,1	-
Vorsorge- und Reha-Kliniken	21	-4,5	3 088	-3,8	79,0	26,0	-
Campingplätze	26	-36,6	.	.	.	10,9	1,0
<b>Siegerland-Wittgenstein</b>	<b>79</b>	<b>-18,6</b>	<b>3 914</b>	<b>-12,8</b>	<b>31,5</b>	<b>5,3</b>	<b>2,3</b>
Hotels	33	-23,3	1 671	-13,6	13,2	1,9	1,8
Gasthöfe	9	-30,8	155	-25,1	13,1	2,5	2,6
Pensionen	10	-	155	+5,4	13,1	3,7	17,3
Hotels garnis	8	-	426	+14,8	.	.	.
Erholungs-, Ferien-, Schulungsheime	8	-27,3	532	-33,1	1,1	9,6	-
Ferienhäuser, -wohnungen, -zentren	3	-40,0	58	-32,6	.	.	.
Hütten, Jugendherbergen u. Ä.	2	+100,0	51	-22,7	.	.	.
Vorsorge- und Reha-Kliniken	4	-	866	-2,0	80,7	32,2	11,0
Campingplätze	2	-	.	.	.	.	.

Anmerkungen Seite 9

## Noch: 2.3 Kapazität und Leistung der Beherbergungsstätten nach Reisegebieten und Betriebsarten

### März 2021

Reisegebiet Betriebsart	Ankünfte				Übernachtungen			
	aller Gäste	Verände- rung <sup>1)</sup>	aus- ländischer Gäste	Verände- rung <sup>1)</sup>	aller Gäste	Verände- rung <sup>1)</sup>	aus- ländischer Gäste	Verände- rung <sup>1)</sup>
<b>Eifel und Region Aachen</b>	<b>16 970</b>	<b>-57,5</b>	<b>1 899</b>	<b>-72,8</b>	<b>49 347</b>	<b>-50,5</b>	<b>4 616</b>	<b>-72,9</b>
Hotels	9 502	-39,9	1 208	-68,7	19 843	-27,8	2 098	-68,9
Gasthöfe	678	-10,6	39	-53,6	1 439	-20,1	100	-54,1
Pensionen	.	.	.	.	.	.	.	.
Hotels garnis	5 426	-42,3	589	-55,7	12 693	-39,3	1 656	-59,6
Erholungs-, Ferien-, Schulungsheime	343	-89,3	-	-100,0	3 055	-72,4	-	-100,0
Ferienhäuser, -wohnungen, -zentren	.	.	.	.	.	.	.	.
Hütten, Jugendherbergen u. Ä.	17	-99,7	-	-100,0	187	-98,6	-	-100,0
Vorsorge- und Reha-Kliniken	.	.	.	.	.	.	.	.
Campingplätze	147	-87,3	11	-91,9	1 009	-59,5	88	-77,1
<b>Niederrhein</b>	<b>38 311</b>	<b>-44,1</b>	<b>3 737</b>	<b>-62,0</b>	<b>128 070</b>	<b>-25,0</b>	<b>11 743</b>	<b>-46,3</b>
Hotels	23 467	-40,8	2 621	-64,6	48 621	-27,6	6 818	-47,4
Gasthöfe	1 099	-17,9	89	-14,4	2 760	-18,0	219	-17,4
Pensionen	643	-54,5	60	+46,3	1 972	-41,4	365	+64,4
Hotels garnis	9 607	-25,0	882	-39,5	24 545	-14,4	2 968	-34,2
Erholungs-, Ferien-, Schulungsheime	906	-76,2	-	-100,0	6 920	-54,4	19	-89,5
Ferienhäuser, -wohnungen, -zentren	777	-31,7	77	-43,8	5 741	-11,6	1 075	-45,6
Hütten, Jugendherbergen u. Ä.	452	-91,4	5	-98,2	2 635	-79,2	60	-90,5
Vorsorge- und Reha-Kliniken	1 270	+46,0	3	-	34 272	+19,4	219	-31,1
Campingplätze	90	-95,8	-	-100,0	604	-88,1	-	-100,0
<b>Münsterland</b>	<b>30 247</b>	<b>-44,0</b>	<b>3 391</b>	<b>-26,6</b>	<b>101 686</b>	<b>-31,6</b>	<b>14 275</b>	<b>+3,0</b>
Hotels	18 668	-38,9	2 047	-32,9	43 940	-26,7	7 080	-19,8
Gasthöfe	1 094	+12,6	428	+355,3	2 726	+34,4	569	+172,2
Pensionen	.	.	.	.	.	.	.	.
Hotels garnis	.	.	.	.	.	.	.	.
Erholungs-, Ferien-, Schulungsheime	2 893	-62,8	49	+11,4	15 009	-60,4	96	+35,2
Ferienhäuser, -wohnungen, -zentren	1 598	+17,5	200	+80,2	9 490	+24,4	3 285	+110,6
Hütten, Jugendherbergen u. Ä.	187	-89,3	10	-58,3	733	-80,6	41	-66,4
Vorsorge- und Reha-Kliniken	793	+37,0	1	x	16 128	+12,7	2	-86,7
Campingplätze	68	-95,9	6	-98,9	284	-92,7	6	-99,1
<b>Teutoburger Wald</b>	<b>37 577</b>	<b>-48,0</b>	<b>2 575</b>	<b>-54,6</b>	<b>255 357</b>	<b>-26,8</b>	<b>12 371</b>	<b>-12,3</b>
Hotels	20 432	-48,9	1 602	-60,7	47 105	-40,1	4 372	-46,8
Gasthöfe	1 372	-21,0	77	+22,2	3 720	+11,9	690	+170,6
Pensionen	1 752	-33,4	153	+47,1	6 944	-24,4	1 393	+168,9
Hotels garnis	5 516	-44,3	570	-49,3	13 293	-29,7	2 094	-16,1
Erholungs-, Ferien-, Schulungsheime	858	-86,7	4	-90,0	4 157	-76,9	4	-96,5
Ferienhäuser, -wohnungen, -zentren	591	-44,7	135	+2,3	6 496	-2,4	2 714	+124,5
Hütten, Jugendherbergen u. Ä.	36	-98,4	31	-64,8	1 103	-80,1	953	-6,9
Vorsorge- und Reha-Kliniken	6 977	-7,2	3	-40,0	172 404	-16,5	151	+30,2
Campingplätze	43	-94,4	-	-100,0	135	-94,0	-	-100,0
<b>Sauerland</b>	<b>20 468</b>	<b>-73,2</b>	<b>1 494</b>	<b>-90,4</b>	<b>129 398</b>	<b>-49,8</b>	<b>7 241</b>	<b>-83,1</b>
Hotels	10 122	-69,1	738	-88,0	22 793	-66,5	1 922	-87,1
Gasthöfe	1 753	-33,5	174	-37,0	4 850	-20,5	841	+23,1
Pensionen	1 055	-64,1	114	-74,8	3 876	-56,2	576	-53,1
Hotels garnis	2 572	-43,8	293	-48,9	5 478	-41,3	699	-46,8
Erholungs-, Ferien-, Schulungsheime	1 487	-80,3	2	-99,1	10 588	-52,1	42	-92,3
Ferienhäuser, -wohnungen, -zentren	414	-97,8	172	-97,8	4 975	-91,4	3 160	-86,8
Hütten, Jugendherbergen u. Ä.	72	-97,6	-	-100,0	298	-95,4	-	-100,0
Vorsorge- und Reha-Kliniken	2 911	+0,2	-	-	75 650	-0,2	-	-
Campingplätze	82	-93,5	1	-99,0	890	-71,3	1	-99,6
<b>Siegerland-Wittgenstein</b>	<b>6 971</b>	<b>-20,1</b>	<b>514</b>	<b>-69,5</b>	<b>37 237</b>	<b>-10,0</b>	<b>1 181</b>	<b>-68,8</b>
Hotels	3 396	-38,5	442	-70,1	6 492	-34,2	815	-73,6
Gasthöfe	254	-25,3	18	-83,0	628	-26,6	47	-82,8
Pensionen	168	-	6	-72,7	628	+10,2	104	+50,7
Hotels garnis	.	.	.	.	.	.	.	.
Erholungs-, Ferien-, Schulungsheime	18	-98,7	-	-100,0	172	-94,4	31	+287,5
Ferienhäuser, -wohnungen, -zentren	.	.	.	.	.	.	.	.
Hütten, Jugendherbergen u. Ä.	.	.	.	.	.	.	.	.
Vorsorge- und Reha-Kliniken	672	+21,1	2	-71,4	21 668	-3,7	22	-80,0
Campingplätze	.	.	.	.	.	.	.	.

Anmerkungen Seite 9

## Noch: 2.3 Kapazität und Leistung der Beherbergungsstätten nach Reisegebieten und Betriebsarten

März 2021

Reisegebiet Betriebsart	Betriebe		Betten			Mittlere Aufenthaltsdauer <sup>3)</sup>	
	geöffnete	Veränderung <sup>1)</sup>	angebotene	Veränderung <sup>1)</sup>	mittlere Auslastung <sup>2)</sup>	aller Gäste	ausländischer Gäste
<b>Bergisches Land</b>	<b>155</b>	<b>-17,6</b>	<b>8 698</b>	<b>-18,4</b>	<b>18,6</b>	<b>5,4</b>	<b>6,2</b>
Hotels	75	-13,8	3 546	-19,2	9,9	2,3	3,3
Gasthöfe	5	-	78	-10,3	15,8	3,6	8,6
Pensionen	5	-16,7	76	-22,4	28,7	11,9	31,0
Hotels garnis	18	-14,3	840	-8,1	22,9	3,0	7,3
Erholungs-, Ferien-, Schulungsheime	23	-30,3	2 071	-22,5	3,3	2,0	10,4
Ferienhäuser, -wohnungen, -zentren	7	-	147	-10,4	.	.	.
Hütten, Jugendherbergen u. Ä.	8	-33,3	682	-36,7	0,7	31,0	31,0
Vorsorge- und Reha-Kliniken	8	-	1 258	-0,4	72,3	24,8	55,6
Campingplätze	6	-33,3	.	.	.	.	.
<b>Bonn und Rhein-Sieg-Kreis</b>	<b>192</b>	<b>-17,6</b>	<b>15 573</b>	<b>-15,4</b>	<b>12,5</b>	<b>2,8</b>	<b>2,9</b>
Hotels	86	-18,1	8 356	-16,6	10,5	2,1	2,1
Gasthöfe	15	+7,1	311	+3,7	.	.	.
Pensionen	6	-	117	-23,5	.	.	.
Hotels garnis	54	-19,4	4 163	+1,4	13,8	2,5	3,1
Erholungs-, Ferien-, Schulungsheime	19	-24,0	1 891	-28,9	.	.	.
Ferienhäuser, -wohnungen, -zentren	5	-16,7	211	-11,3	.	.	.
Hütten, Jugendherbergen u. Ä.	2	-50,0	241	-63,0	.	.	.
Vorsorge- und Reha-Kliniken	3	-	283	-	84,0	34,6	-
Campingplätze	2	-33,3	.	.	.	-	-
<b>Köln und Rhein-Erft-Kreis</b>	<b>299</b>	<b>-21,5</b>	<b>33 671</b>	<b>-17,3</b>	<b>11,2</b>	<b>2,6</b>	<b>2,6</b>
Hotels	119	-21,2	19 091	-16,7	9,0	1,8	1,6
Gasthöfe	8	-27,3	178	-10,1	.	.	.
Pensionen	8	-20,0	248	-15,4	.	.	.
Hotels garnis	127	-27,0	9 953	-23,2	10,2	2,2	2,9
Erholungs-, Ferien-, Schulungsheime	12	-14,3	1 990	-9,4	.	.	.
Ferienhäuser, -wohnungen, -zentren	10	+66,7	342	+146,0	44,3	9,1	11,8
Hütten, Jugendherbergen u. Ä.	6	-	1 477	-7,6	.	.	.
Vorsorge- und Reha-Kliniken	4	-	392	-3,9	.	.	.
Campingplätze	5	-	.	.	.	1,3	-
<b>Düsseldorf und Kreis Mettmann</b>	<b>247</b>	<b>-20,8</b>	<b>27 568</b>	<b>-21,0</b>	<b>9,5</b>	<b>1,9</b>	<b>1,9</b>
Hotels	100	-17,4	18 079	-15,6	8,9	1,7	1,6
Gasthöfe	4	-	75	-5,1	.	.	.
Pensionen	3	-	47	-	8,6	3,1	2,4
Hotels garnis	132	-22,8	8 606	-28,9	11,0	2,3	3,0
Erholungs-, Ferien-, Schulungsheime	4	-33,3	220	-53,5	5,3	3,3	-
Ferienhäuser, -wohnungen, -zentren	2	-33,3	23	-34,3	.	.	.
Hütten, Jugendherbergen u. Ä.	2	-50,0	518	-27,1	.	.	.
Vorsorge- und Reha-Kliniken	-	-	-	-	-	-	-
Campingplätze	-	-	.	.	.	-	-
<b>Ruhrgebiet</b>	<b>468</b>	<b>-15,1</b>	<b>38 327</b>	<b>-12,8</b>	<b>16,5</b>	<b>3,3</b>	<b>2,9</b>
Hotels	225	-10,0	21 162	-9,5	11,6	2,2	2,4
Gasthöfe	15	-16,7	280	-10,5	14,5	3,4	2,3
Pensionen	11	-15,4	251	-14,9	35,3	7,7	20,2
Hotels garnis	121	-16,0	9 759	-10,4	14,9	2,2	2,6
Erholungs-, Ferien-, Schulungsheime	28	-28,2	3 304	-26,7	16,1	12,5	12,4
Ferienhäuser, -wohnungen, -zentren	20	-	601	+24,9	31,1	7,9	18,8
Hütten, Jugendherbergen u. Ä.	18	-37,9	1 301	-46,0	2,5	4,1	-
Vorsorge- und Reha-Kliniken	9	-	1 669	-1,7	90,5	26,5	26,0
Campingplätze	21	-27,6	.	.	.	6,8	-
<b>Bergisches Städtedreieck</b>	<b>61</b>	<b>-22,8</b>	<b>4 780</b>	<b>-20,5</b>	<b>17,0</b>	<b>3,3</b>	<b>2,5</b>
Hotels	35	-22,2	2 461	-17,0	15,1	2,1	2,3
Gasthöfe	-	-	-	-	-	-	-
Pensionen	-	-100,0	-	-100,0	-	-	-
Hotels garnis	17	-10,5	1 193	-17,7	13,0	2,6	3,5
Erholungs-, Ferien-, Schulungsheime	6	-25,0	769	-28,3	7,5	5,7	-
Ferienhäuser, -wohnungen, -zentren	-	-	-	-	-	-	-
Hütten, Jugendherbergen u. Ä.	1	-66,7	31	-83,0	.	.	.
Vorsorge- und Reha-Kliniken	2	-	326	-	.	.	.
Campingplätze	-	-100,0	.	.	.	-	-
<b>Nordrhein-Westfalen</b>	<b>3 906</b>	<b>-18,1</b>	<b>261 074</b>	<b>-16,5</b>	<b>15,3</b>	<b>3,7</b>	<b>3,1</b>
Hotels	<b>1 638</b>	<b>-15,6</b>	<b>128 927</b>	<b>-14,5</b>	<b>10,5</b>	<b>2,1</b>	<b>2,1</b>
Gasthöfe	<b>270</b>	<b>-14,3</b>	<b>5 370</b>	<b>-13,9</b>	<b>11,9</b>	<b>2,7</b>	<b>3,2</b>
Pensionen	<b>272</b>	<b>-13,1</b>	<b>6 449</b>	<b>-10,4</b>	<b>13,5</b>	<b>5,0</b>	<b>13,2</b>
Hotels garnis	<b>766</b>	<b>-18,7</b>	<b>49 497</b>	<b>-17,2</b>	<b>13,5</b>	<b>2,3</b>	<b>3,0</b>
Erholungs-, Ferien-, Schulungsheime	<b>282</b>	<b>-19,9</b>	<b>28 606</b>	<b>-17,5</b>	<b>8,3</b>	<b>7,2</b>	<b>24,6</b>
Ferienhäuser, -wohnungen, -zentren	<b>315</b>	<b>-14,2</b>	<b>15 854</b>	<b>-14,8</b>	<b>8,9</b>	<b>8,3</b>	<b>16,7</b>
Hütten, Jugendherbergen u. Ä.	<b>104</b>	<b>-44,4</b>	<b>8 051</b>	<b>-51,4</b>	<b>4,0</b>	<b>6,1</b>	<b>13,1</b>
Vorsorge- und Reha-Kliniken	<b>105</b>	<b>-2,8</b>	<b>18 320</b>	<b>-2,0</b>	<b>75,6</b>	<b>25,8</b>	<b>43,2</b>
Campingplätze	<b>154</b>	<b>-36,6</b>	<b>.</b>	<b>.</b>	<b>.</b>	<b>4,5</b>	<b>5,3</b>

Anmerkungen Seite 9

## Noch: 2.3 Kapazität und Leistung der Beherbergungsstätten nach Reisegebieten und Betriebsarten

### März 2021

Reisegebiet Betriebsart	Ankünfte				Übernachtungen			
	aller Gäste	Verände- rung <sup>1)</sup>	aus- ländischer Gäste	Verände- rung <sup>1)</sup>	aller Gäste	Verände- rung <sup>1)</sup>	aus- ländischer Gäste	Verände- rung <sup>1)</sup>
<b>Bergisches Land</b>	<b>8 958</b>	<b>-55,3</b>	<b>561</b>	<b>-68,7</b>	<b>48 540</b>	<b>-32,3</b>	<b>3 495</b>	<b>-32,4</b>
Hotels	4 607	-54,3	397	-70,7	10 748	-45,2	1 325	-58,9
Gasthöfe	106	-1,9	14	+133,3	383	+53,8	121	+245,7
Pensionen	57	-50,0	12	+33,3	676	+11,2	372	+197,6
Hotels garnis	1 988	-22,0	104	-65,8	5 951	-6,4	764	-22,6
Erholungs-, Ferien-, Schulungsheime	1 002	-78,4	22	-77,6	1 979	-80,4	228	-34,7
Ferienhäuser, -wohnungen, -zentren	.	.	.	.	.	.	.	.
Hütten, Jugendherbergen u. Ä.	4	-99,7	4	x	124	-95,2	124	x
Vorsorge- und Reha-Kliniken	1 138	-2,1	8	x	28 181	-10,9	445	+97,8
Campingplätze	.	.	.	.	.	.	.	.
<b>Bonn und Rhein-Sieg-Kreis</b>	<b>21 021</b>	<b>-56,3</b>	<b>1 795</b>	<b>-65,8</b>	<b>59 621</b>	<b>-45,1</b>	<b>5 227</b>	<b>-59,8</b>
Hotels	12 591	-50,8	1 058	-68,1	27 046	-40,7	2 233	-65,5
Gasthöfe	.	.	.	.	.	.	.	.
Pensionen	.	.	.	.	.	.	.	.
Hotels garnis	7 071	-36,3	659	-48,6	17 665	-28,7	2 059	-36,5
Erholungs-, Ferien-, Schulungsheime	.	.	.	.	.	.	.	.
Ferienhäuser, -wohnungen, -zentren	.	.	.	.	.	.	.	.
Hütten, Jugendherbergen u. Ä.	.	.	.	.	.	.	.	.
Vorsorge- und Reha-Kliniken	213	+19,0	-	-	7 372	+0,2	-	-
Campingplätze	-	-100,0	-	-	-	-100,0	-	-
<b>Köln und Rhein-Erft-Kreis</b>	<b>44 944</b>	<b>-59,3</b>	<b>8 002</b>	<b>-68,1</b>	<b>116 255</b>	<b>-51,5</b>	<b>21 203</b>	<b>-59,1</b>
Hotels	28 506	-51,7	6 333	-56,0	52 379	-48,2	10 436	-58,7
Gasthöfe	.	.	.	.	.	.	.	.
Pensionen	.	.	.	.	.	.	.	.
Hotels garnis	14 032	-61,4	1 386	-81,0	31 032	-51,0	4 085	-71,3
Erholungs-, Ferien-, Schulungsheime	.	.	.	.	.	.	.	.
Ferienhäuser, -wohnungen, -zentren	516	+73,2	107	-15,1	4 692	+121,7	1 262	-20,3
Hütten, Jugendherbergen u. Ä.	.	.	.	.	.	.	.	.
Vorsorge- und Reha-Kliniken	.	.	.	.	.	.	.	.
Campingplätze	340	-43,5	-	-100,0	455	-55,3	-	-100,0
<b>Düsseldorf und Kreis Mettmann</b>	<b>41 518</b>	<b>-59,4</b>	<b>6 466</b>	<b>-73,2</b>	<b>80 031</b>	<b>-52,5</b>	<b>12 551</b>	<b>-70,1</b>
Hotels	28 763	-54,6	5 242	-68,1	49 326	-49,8	8 319	-68,2
Gasthöfe	.	.	.	.	.	.	.	.
Pensionen	41	+7,9	5	-66,7	126	+51,8	12	-64,7
Hotels garnis	12 447	-64,8	1 213	-83,1	29 064	-52,5	3 679	-73,1
Erholungs-, Ferien-, Schulungsheime	109	-72,8	-	-100,0	361	-76,5	-	-100,0
Ferienhäuser, -wohnungen, -zentren	.	.	.	.	.	.	.	.
Hütten, Jugendherbergen u. Ä.	.	.	.	.	.	.	.	.
Vorsorge- und Reha-Kliniken	-	-	-	-	-	-	-	-
Campingplätze	-	-	-	-	-	-	-	-
<b>Ruhrgebiet</b>	<b>59 366</b>	<b>-49,5</b>	<b>6 492</b>	<b>-52,6</b>	<b>194 314</b>	<b>-31,2</b>	<b>19 056</b>	<b>-35,9</b>
Hotels	33 880	-50,2	3 850	-55,5	75 215	-37,9	9 085	-49,5
Gasthöfe	368	-12,2	34	-24,4	1 262	+3,4	79	-22,5
Pensionen	357	-36,4	51	+183,3	2 747	+33,6	1 028	+419,2
Hotels garnis	20 678	-38,5	2 383	-48,6	44 968	-26,7	6 189	-35,9
Erholungs-, Ferien-, Schulungsheime	1 280	-83,5	94	+168,6	16 045	-44,8	1 166	x
Ferienhäuser, -wohnungen, -zentren	732	+42,1	79	+17,9	5 788	+33,2	1 483	+50,1
Hütten, Jugendherbergen u. Ä.	234	-94,0	-	-100,0	953	-91,0	-	-100,0
Vorsorge- und Reha-Kliniken	1 765	+5,2	1	-66,7	46 849	-7,0	26	-46,9
Campingplätze	72	-93,0	-	-100,0	487	-78,4	-	-100,0
<b>Bergisches Städtedreieck</b>	<b>7 660</b>	<b>-43,6</b>	<b>533</b>	<b>-59,1</b>	<b>24 925</b>	<b>-28,8</b>	<b>1 337</b>	<b>-55,8</b>
Hotels	5 233	-35,9	426	-56,3	11 234	-22,0	966	-50,6
Gasthöfe	-	-	-	-	-	-	-	-
Pensionen	-	-	-	-	-	-	-	-
Hotels garnis	1 854	-43,8	107	-58,2	4 825	-37,6	371	-57,2
Erholungs-, Ferien-, Schulungsheime	315	-73,9	-	-100,0	1 782	-70,8	-	-100,0
Ferienhäuser, -wohnungen, -zentren	.	.	.	.	.	.	.	.
Hütten, Jugendherbergen u. Ä.	.	.	.	.	.	.	.	.
Vorsorge- und Reha-Kliniken	.	.	.	.	.	.	.	.
Campingplätze	-	-100,0	-	-100,0	-	-100,0	-	-100,0
<b>Nordrhein-Westfalen</b>	<b>334 011</b>	<b>-54,3</b>	<b>37 459</b>	<b>-67,6</b>	<b>1 224 781</b>	<b>-37,9</b>	<b>114 296</b>	<b>-55,8</b>
Hotels	199 167	-50,0	25 964	-63,5	414 742	-41,7	55 469	-59,1
Gasthöfe	7 372	-18,2	901	+11,0	19 592	-7,7	2 925	+14,4
Pensionen	5 277	-45,2	643	-35,3	26 541	-19,6	8 499	+46,4
Hotels garnis	87 887	-47,7	8 760	-66,5	205 823	-36,2	26 016	-54,1
Erholungs-, Ferien-, Schulungsheime	10 064	-80,3	184	-69,1	72 209	-64,7	4 525	-11,0
Ferienhäuser, -wohnungen, -zentren	5 244	-80,1	867	-90,9	43 381	-56,7	14 481	-61,7
Hütten, Jugendherbergen u. Ä.	1 503	-96,6	99	-98,1	9 185	-90,5	1 292	-88,5
Vorsorge- und Reha-Kliniken	16 627	+1,7	23	-20,7	429 390	-7,5	994	-7,9
Campingplätze	870	-90,2	18	-98,6	3 918	-80,9	95	-96,1

Anmerkungen Seite 9

## 2.4 Leistung der Beherbergungsstätten nach Reisegebieten und Herkunftsländern

März 2021

Reisegebiet Herkunftsland (ständiger Wohnsitz)	Ankünfte		Übernachtungen			Mittlere Aufenthalts- dauer <sup>3)</sup>
	aller Gäste	Verän- derung <sup>1)</sup>	aller Gäste	Verän- derung <sup>1)</sup>	Anteil <sup>2)</sup>	
<b>Eifel und Region Aachen</b>	<b>16 970</b>	<b>-57,5</b>	<b>49 347</b>	<b>-50,5</b>	<b>100</b>	<b>2,9</b>
<b>Bundesrepublik Deutschland</b>	<b>15 071</b>	<b>-54,3</b>	<b>44 731</b>	<b>-45,9</b>	<b>90,6</b>	<b>3,0</b>
<b>Ausland</b>	<b>1 899</b>	<b>-72,8</b>	<b>4 616</b>	<b>-72,9</b>	<b>9,4</b>	<b>2,4</b>
<b>Europa</b>	<b>1 428</b>	<b>-73,7</b>	<b>3 313</b>	<b>-74,7</b>	<b>71,8</b>	<b>2,3</b>
EU-Länder	1 233	-75,2	2 769	-76,6	60,0	2,2
Belgien	228	-81,4	379	-83,9	8,2	1,7
Bulgarien	7	-78,8	7	-87,9	0,2	1,0
Dänemark	21	-61,1	21	-73,4	0,5	1,0
Estland	2	-	3	+50,0	0,1	1,5
Finnland	5	-88,1	6	-93,9	0,1	1,2
Frankreich	149	-63,2	239	-67,9	5,2	1,6
Griechenland	19	-32,1	38	-64,5	0,8	2,0
Republik Irland	18	+20,0	23	-23,3	0,5	1,3
Italien	81	-25,7	306	-46,7	6,6	3,8
Kroatien	20	-33,3	25	-66,7	0,5	1,3
Lettland	1	-66,7	1	-75,0	-	1,0
Litauen	5	-28,6	7	-94,1	0,2	1,4
Luxemburg	18	-66,0	80	-21,6	1,7	4,4
Malta	-	-	-	-	-	-
Niederlande	167	-91,3	360	-93,3	7,8	2,2
Österreich	87	-41,2	181	-38,4	3,9	2,1
Polen	190	+43,9	555	+55,9	12,0	2,9
Portugal	3	-96,5	4	-97,9	0,1	1,3
Rumänien	29	-55,4	116	-27,5	2,5	4,0
Schweden	13	-79,4	20	-76,2	0,4	1,5
Slowakische Republik	32	+3,2	117	+41,0	2,5	3,7
Slowenien	12	-7,7	27	+35,0	0,6	2,3
Spanien	32	-76,6	88	-72,9	1,9	2,8
Tschechische Republik	19	-38,7	30	-47,4	0,6	1,6
Ungarn	12	-45,5	27	-30,8	0,6	2,3
Vereinigtes Königreich	63	-80,3	109	-78,3	2,4	1,7
Zypern	-	-	-	-	-	-
Island	-	-	-	-	-	-
Norwegen	-	-	-	-	-	-
Russland	24	-78,8	140	-65,1	3,0	5,8
Schweiz	80	-59,8	200	-58,1	4,3	2,5
Türkei	13	-68,3	23	-78,5	0,5	1,8
Ukraine	15	-25,0	33	-54,8	0,7	2,2
sonstige europäische Länder	63	+21,2	148	-	3,2	2,3
<b>Afrika</b>	<b>11</b>	<b>-89,9</b>	<b>83</b>	<b>-72,8</b>	<b>1,8</b>	<b>7,5</b>
Republik Südafrika	5	-16,7	72	x	1,6	14,4
sonstige afrikanische Länder	6	-94,2	11	-96,3	0,2	1,8
<b>Asien</b>	<b>77</b>	<b>-81,5</b>	<b>160</b>	<b>-89,9</b>	<b>3,5</b>	<b>2,1</b>
Arabische Golfstaaten	-	-	-	-	-	-
Volksrepublik China und Hongkong	5	-97,0	5	-98,7	0,1	1,0
Indien	4	-84,6	25	-94,7	0,5	6,3
Israel	-	-	-	-	-	-
Japan	46	+7,0	46	-66,9	1,0	1,0
Südkorea	5	-80,8	12	-83,8	0,3	2,4
Taiwan	-	-	-	-	-	-
sonstige asiatische Länder	17	-55,3	72	-52,3	1,6	4,2
<b>Amerika</b>	<b>204</b>	<b>-37,6</b>	<b>487</b>	<b>-39,1</b>	<b>10,6</b>	<b>2,4</b>
Kanada	14	-72,5	47	-39,0	1,0	3,4
USA	179	-26,0	268	-51,2	5,8	1,5
sonstige nordamerikanische Länder	-	-	-	-	-	-
Mittelamerika und Karibik	1	-93,3	1	-99,2	-	1,0
Brasilien	3	-75,0	20	-48,7	0,4	6,7
sonstige südamerikanische Länder	7	+40,0	151	x	3,3	21,6
<b>Australien</b>	<b>4</b>	<b>-66,7</b>	<b>31</b>	<b>-24,4</b>	<b>0,7</b>	<b>7,8</b>
<b>Neuseeland und Ozeanien</b>	<b>-</b>	<b>-</b>	<b>-</b>	<b>-</b>	<b>-</b>	<b>-</b>
<b>Ohne Angabe</b>	<b>175</b>	<b>-74,2</b>	<b>542</b>	<b>-55,5</b>	<b>11,7</b>	<b>3,1</b>

1) Veränderung gegenüber dem Vorjahreszeitraum in % – 2) Bei Übernachtungen von Gästen aus der Bundesrepublik Deutschland und dem Ausland: Anteil an allen Übernachtungen im Bundesgebiet; sonst: Anteil an allen Übernachtungen am Ausland zusammen. – 3) mittlere Aufenthaltsdauer in Tagen = Übernachtungen/ Ankünfte



## Noch: 2.4 Leistung der Beherbergungsstätten nach Reisegebieten und Herkunftsländern

März 2021

Reisegebiet Herkunftsland (ständiger Wohnsitz)	Ankünfte		Übernachtungen			Mittlere Aufenthalts- dauer <sup>3)</sup>
	aller Gäste	Verän- derung <sup>1)</sup>	aller Gäste	Verän- derung <sup>1)</sup>	Anteil <sup>2)</sup>	
<b>Niederrhein</b>	<b>38 311</b>	<b>-44,1</b>	<b>128 070</b>	<b>-25,0</b>	<b>100</b>	<b>3,3</b>
<b>Bundesrepublik Deutschland</b>	<b>34 574</b>	<b>-41,1</b>	<b>116 327</b>	<b>-21,9</b>	<b>90,8</b>	<b>3,4</b>
<b>Ausland</b>	<b>3 737</b>	<b>-62,0</b>	<b>11 743</b>	<b>-46,3</b>	<b>9,2</b>	<b>3,1</b>
<b>Europa</b>	<b>3 085</b>	<b>-61,3</b>	<b>9 516</b>	<b>-46,0</b>	<b>81,0</b>	<b>3,1</b>
EU-Länder	2 682	-61,2	8 421	-45,7	71,7	3,1
Belgien	112	-77,5	170	-78,9	1,4	1,5
Bulgarien	13	-83,3	128	-1,5	1,1	9,8
Dänemark	74	-32,1	304	+46,9	2,6	4,1
Estland	5	-81,5	5	-86,8	-	1,0
Finnland	8	-80,0	9	-85,7	0,1	1,1
Frankreich	194	-53,1	313	-57,2	2,7	1,6
Griechenland	28	-24,3	107	-10,1	0,9	3,8
Republik Irland	81	+161,3	92	+148,6	0,8	1,1
Italien	127	-46,0	280	-57,4	2,4	2,2
Kroatien	51	+15,9	214	-9,7	1,8	4,2
Lettland	14	-48,1	15	-64,3	0,1	1,1
Litauen	28	+7,7	326	x	2,8	11,6
Luxemburg	21	-79,4	27	-82,4	0,2	1,3
Malta	1	-88,9	3	-76,9	-	3,0
Niederlande	883	-71,6	1 980	-60,6	16,9	2,2
Österreich	214	-30,5	632	-11,4	5,4	3,0
Polen	386	-14,8	1 453	-41,1	12,4	3,8
Portugal	17	-58,5	18	-71,9	0,2	1,1
Rumänien	116	-32,2	592	-43,7	5,0	5,1
Schweden	17	-75,4	69	-51,7	0,6	4,1
Slowakische Republik	36	-34,5	62	-83,5	0,5	1,7
Slowenien	33	-15,4	279	+5,7	2,4	8,5
Spanien	100	-54,5	242	-35,8	2,1	2,4
Tschechische Republik	42	-46,8	305	-4,7	2,6	7,3
Ungarn	32	-45,8	615	+439,5	5,2	19,2
Vereinigtes Königreich	48	-92,4	105	-92,0	0,9	2,2
Zypern	1	x	76	x	0,6	76,0
Island	-	-	-	-	-	-
Norwegen	4	-81,8	6	-88,0	0,1	1,5
Russland	28	-87,8	65	-83,5	0,6	2,3
Schweiz	149	-58,0	316	-57,6	2,7	2,1
Türkei	40	-69,0	136	-51,3	1,2	3,4
Ukraine	30	-76,0	35	-81,6	0,3	1,2
sonstige europäische Länder	152	-26,2	537	+24,3	4,6	3,5
<b>Afrika</b>	<b>15</b>	<b>-73,7</b>	<b>97</b>	<b>-72,8</b>	<b>0,8</b>	<b>6,5</b>
Republik Südafrika	6	-50,0	38	+58,3	0,3	6,3
sonstige afrikanische Länder	9	-80,0	59	-82,2	0,5	6,6
<b>Asien</b>	<b>99</b>	<b>-51,0</b>	<b>680</b>	<b>-32,3</b>	<b>5,8</b>	<b>6,9</b>
Arabische Golfstaaten	61	+45,2	207	-43,6	1,8	3,4
Volksrepublik China und Hongkong	1	-95,2	1	-98,8	-	1,0
Indien	5	-84,4	38	-75,0	0,3	7,6
Israel	-	-	-	-	-	-
Japan	7	-41,7	7	-83,3	0,1	1,0
Südkorea	1	-88,9	1	-92,9	-	1,0
Taiwan	1	-94,1	10	-41,2	0,1	10,0
sonstige asiatische Länder	23	-62,3	416	+30,8	3,5	18,1
<b>Amerika</b>	<b>36</b>	<b>-86,0</b>	<b>146</b>	<b>-75,7</b>	<b>1,2</b>	<b>4,1</b>
Kanada	-	-	-	-	-	-
USA	29	-86,5	105	-79,2	0,9	3,6
sonstige nordamerikanische Länder	-	-	-	-	-	-
Mittelamerika und Karibik	2	-77,8	5	-85,3	-	2,5
Brasilien	3	-62,5	33	+135,7	0,3	11,0
sonstige südamerikanische Länder	2	-66,7	3	-70,0	-	1,5
<b>Australien</b>	<b>-</b>	<b>-</b>	<b>-</b>	<b>-</b>	<b>-</b>	<b>-</b>
<b>Neuseeland und Ozeanien</b>	<b>-</b>	<b>-</b>	<b>-</b>	<b>-</b>	<b>-</b>	<b>-</b>
<b>Ohne Angabe</b>	<b>502</b>	<b>-62,5</b>	<b>1 304</b>	<b>-42,8</b>	<b>11,1</b>	<b>2,6</b>

Anmerkungen Seite 31

## Noch: 2.4 Leistung der Beherbergungsstätten nach Reisegebieten und Herkunftsländern

März 2021

Reisegebiet Herkunftsland (ständiger Wohnsitz)	Ankünfte		Übernachtungen			Mittlere Aufenthalts- dauer <sup>3)</sup>
	aller Gäste	Verän- derung <sup>1)</sup>	aller Gäste	Verän- derung <sup>1)</sup>	Anteil <sup>2)</sup>	
<b>Münsterland</b>	<b>30 247</b>	<b>-44,0</b>	<b>101 686</b>	<b>-31,6</b>	<b>100</b>	<b>3,4</b>
<b>Bundesrepublik Deutschland</b>	<b>26 856</b>	<b>-45,6</b>	<b>87 411</b>	<b>-35,1</b>	<b>86,0</b>	<b>3,3</b>
<b>Ausland</b>	<b>3 391</b>	<b>-26,6</b>	<b>14 275</b>	<b>+3,0</b>	<b>14,0</b>	<b>4,2</b>
<b>Europa</b>	<b>2 875</b>	<b>-18,1</b>	<b>12 829</b>	<b>+18,0</b>	<b>89,9</b>	<b>4,5</b>
EU-Länder	2 674	-11,3	11 999	+25,1	84,1	4,5
Belgien	92	-54,5	234	-22,3	1,6	2,5
Bulgarien	66	+312,5	116	-54,7	0,8	1,8
Dänemark	87	-32,0	322	+34,7	2,3	3,7
Estland	1	-66,7	4	+33,3	-	4,0
Finnland	4	-85,2	4	-92,5	-	1,0
Frankreich	92	-58,2	198	-49,9	1,4	2,2
Griechenland	2	-80,0	9	-84,7	0,1	4,5
Republik Irland	1	-93,3	2	-91,7	-	2,0
Italien	48	+4,3	97	+1,0	0,7	2,0
Kroatien	129	x	345	+400,0	2,4	2,7
Lettland	8	-46,7	20	-59,2	0,1	2,5
Litauen	33	+94,1	187	+114,9	1,3	5,7
Luxemburg	12	-70,0	38	-44,1	0,3	3,2
Malta	2	x	19	x	0,1	9,5
Niederlande	391	-59,6	1 130	-36,5	7,9	2,9
Österreich	231	+32,8	539	+21,4	3,8	2,3
Polen	555	+60,9	4 608	+55,7	32,3	8,3
Portugal	61	+144,0	387	x	2,7	6,3
Rumänien	606	x	1 742	+36,7	12,2	2,9
Schweden	20	-93,9	45	-88,9	0,3	2,3
Slowakische Republik	26	+62,5	464	+197,4	3,3	17,8
Slowenien	16	-30,4	133	-9,5	0,9	8,3
Spanien	49	-23,4	175	+48,3	1,2	3,6
Tschechische Republik	15	-69,4	392	+148,1	2,7	26,1
Ungarn	96	+231,0	618	x	4,3	6,4
Vereinigtes Königreich	31	-82,4	171	-45,2	1,2	5,5
Zypern	-	-	-	-	-	-
Island	2	x	8	x	0,1	4,0
Norwegen	1	-99,2	1	-99,3	-	1,0
Russland	11	-79,6	59	-65,9	0,4	5,4
Schweiz	84	-51,2	166	-50,9	1,2	2,0
Türkei	16	-11,1	132	+266,7	0,9	8,3
Ukraine	12	-66,7	153	+45,7	1,1	12,8
sonstige europäische Länder	75	-10,7	311	-36,0	2,2	4,1
<b>Afrika</b>	<b>6</b>	<b>-60,0</b>	<b>27</b>	<b>-12,9</b>	<b>0,2</b>	<b>4,5</b>
Republik Südafrika	-	-	-	-	-	-
sonstige afrikanische Länder	6	-	27	+58,8	0,2	4,5
<b>Asien</b>	<b>24</b>	<b>-72,4</b>	<b>139</b>	<b>-69,8</b>	<b>1,0</b>	<b>5,8</b>
Arabische Golfstaaten	2	-90,9	6	-93,3	-	3,0
Volksrepublik China und Hongkong	-	-	-	-	-	-
Indien	4	-69,2	38	-61,2	0,3	9,5
Israel	4	+33,3	5	+66,7	-	1,3
Japan	-	-100,0	9	-71,0	0,1	-
Südkorea	2	-50,0	2	-84,6	-	1,0
Taiwan	-	-	-	-	-	-
sonstige asiatische Länder	12	-47,8	79	-58,4	0,6	6,6
<b>Amerika</b>	<b>62</b>	<b>-66,3</b>	<b>530</b>	<b>+21,8</b>	<b>3,7</b>	<b>8,5</b>
Kanada	2	-71,4	38	+153,3	0,3	19,0
USA	57	-63,2	451	+38,8	3,2	7,9
sonstige nordamerikanische Länder	-	-	-	-	-	-
Mittelamerika und Karibik	2	-33,3	10	+100,0	0,1	5,0
Brasilien	1	-83,3	31	-35,4	0,2	31,0
sonstige südamerikanische Länder	-	-	-	-	-	-
<b>Australien</b>	<b>2</b>	<b>-80,0</b>	<b>3</b>	<b>-84,2</b>	<b>-</b>	<b>1,5</b>
<b>Neuseeland und Ozeanien</b>	<b>1</b>	<b>-66,7</b>	<b>1</b>	<b>-85,7</b>	<b>-</b>	<b>1,0</b>
<b>Ohne Angabe</b>	<b>421</b>	<b>-48,2</b>	<b>746</b>	<b>-63,4</b>	<b>5,2</b>	<b>1,8</b>

Anmerkungen Seite 31

## Noch: 2.4 Leistung der Beherbergungsstätten nach Reisegebieten und Herkunftsländern

März 2021

Reisegebiet Herkunftsland (ständiger Wohnsitz)	Ankünfte		Übernachtungen			Mittlere Aufenthalts- dauer <sup>3)</sup>
	aller Gäste	Verän- derung <sup>1)</sup>	aller Gäste	Verän- derung <sup>1)</sup>	Anteil <sup>2)</sup>	
<b>Teutoburger Wald</b>	<b>37 577</b>	<b>-48,0</b>	<b>255 357</b>	<b>-26,8</b>	<b>100</b>	<b>6,8</b>
<b>Bundesrepublik Deutschland</b>	<b>35 002</b>	<b>-47,4</b>	<b>242 986</b>	<b>-27,4</b>	<b>95,2</b>	<b>6,9</b>
<b>Ausland</b>	<b>2 575</b>	<b>-54,6</b>	<b>12 371</b>	<b>-12,3</b>	<b>4,8</b>	<b>4,8</b>
<b>Europa</b>	<b>2 203</b>	<b>-40,5</b>	<b>10 429</b>	<b>+4,2</b>	<b>84,3</b>	<b>4,7</b>
EU-Länder	1 889	-38,8	9 341	+12,4	75,5	4,9
Belgien	67	-66,7	109	-69,9	0,9	1,6
Bulgarien	25	+92,3	58	+41,5	0,5	2,3
Dänemark	54	-36,5	97	-32,6	0,8	1,8
Estland	3	-76,9	3	-87,0	-	1,0
Finnland	10	-72,2	91	-20,9	0,7	9,1
Frankreich	111	-53,6	337	-39,1	2,7	3,0
Griechenland	9	-75,0	41	-56,4	0,3	4,6
Republik Irland	13	+116,7	13	-13,3	0,1	1,0
Italien	90	+73,1	316	+54,1	2,6	3,5
Kroatien	7	-58,8	30	-70,3	0,2	4,3
Lettland	2	-83,3	3	-93,5	-	1,5
Litauen	16	+14,3	79	+154,8	0,6	4,9
Luxemburg	14	-41,7	58	+61,1	0,5	4,1
Malta	1	x	1	x	-	1,0
Niederlande	313	-62,6	658	-65,5	5,3	2,1
Österreich	160	-31,0	500	-3,5	4,0	3,1
Polen	499	+27,6	3 867	+147,7	31,3	7,7
Portugal	23	-41,0	75	-54,3	0,6	3,3
Rumänien	142	+79,7	850	+178,7	6,9	6,0
Schweden	7	-92,9	35	-77,3	0,3	5,0
Slowakische Republik	24	-54,7	366	+116,6	3,0	15,3
Slowenien	15	+150,0	170	x	1,4	11,3
Spanien	102	-15,7	591	+126,4	4,8	5,8
Tschechische Republik	76	-29,6	733	+33,5	5,9	9,6
Ungarn	29	-52,5	142	-65,6	1,1	4,9
Vereinigtes Königreich	77	-75,4	118	-77,9	1,0	1,5
Zypern	-	-	-	-	-	-
Island	-	-	-	-	-	-
Norwegen	2	-84,6	8	-69,2	0,1	4,0
Russland	8	-93,1	13	-94,8	0,1	1,6
Schweiz	156	-28,1	478	+12,7	3,9	3,1
Türkei	26	-58,1	183	-37,5	1,5	7,0
Ukraine	23	-54,0	44	-72,0	0,4	1,9
sonstige europäische Länder	99	-37,3	362	-33,2	2,9	3,7
<b>Afrika</b>	<b>18</b>	<b>-28,0</b>	<b>267</b>	<b>+9,4</b>	<b>2,2</b>	<b>14,8</b>
Republik Südafrika	4	+33,3	30	+172,7	0,2	7,5
sonstige afrikanische Länder	14	-36,4	237	+1,7	1,9	16,9
<b>Asien</b>	<b>26</b>	<b>-81,0</b>	<b>433</b>	<b>-47,5</b>	<b>3,5</b>	<b>16,7</b>
Arabische Golfstaaten	8	-71,4	214	-17,7	1,7	26,8
Volksrepublik China und Hongkong	2	-89,5	2	-94,9	-	1,0
Indien	2	-93,9	6	-96,9	-	3,0
Israel	6	+50,0	74	x	0,6	12,3
Japan	-	-	-	-	-	-
Südkorea	-	-100,0	31	-42,6	0,3	-
Taiwan	-	-	-	-	-	-
sonstige asiatische Länder	8	-75,0	106	-27,9	0,9	13,3
<b>Amerika</b>	<b>41</b>	<b>-82,1</b>	<b>504</b>	<b>-14,6</b>	<b>4,1</b>	<b>12,3</b>
Kanada	1	-95,0	1	-97,4	-	1,0
USA	31	-76,2	404	+26,3	3,3	13,0
sonstige nordamerikanische Länder	1	-50,0	1	-75,0	-	1,0
Mittelamerika und Karibik	3	-90,6	63	+6,8	0,5	21,0
Brasilien	1	-90,0	31	-58,1	0,3	31,0
sonstige südamerikanische Länder	4	-88,6	4	-95,7	-	1,0
<b>Australien</b>	<b>7</b>	<b>+40,0</b>	<b>7</b>	<b>+40,0</b>	<b>0,1</b>	<b>1,0</b>
<b>Neuseeland und Ozeanien</b>	<b>-</b>	<b>-</b>	<b>-</b>	<b>-</b>	<b>-</b>	<b>-</b>
<b>Ohne Angabe</b>	<b>280</b>	<b>-82,2</b>	<b>731</b>	<b>-69,9</b>	<b>5,9</b>	<b>2,6</b>

Anmerkungen Seite 31

## Noch: 2.4 Leistung der Beherbergungsstätten nach Reisegebieten und Herkunftsländern

März 2021

Reisegebiet Herkunftsland (ständiger Wohnsitz)	Ankünfte		Übernachtungen			Mittlere Aufenthalts- dauer <sup>3)</sup>
	aller Gäste	Verän- derung <sup>1)</sup>	aller Gäste	Verän- derung <sup>1)</sup>	Anteil <sup>2)</sup>	
<b>Sauerland</b>	<b>20 468</b>	<b>-73,2</b>	<b>129 398</b>	<b>-49,8</b>	<b>100</b>	<b>6,3</b>
<b>Bundesrepublik Deutschland</b>	<b>18 974</b>	<b>-68,7</b>	<b>122 157</b>	<b>-43,2</b>	<b>94,4</b>	<b>6,4</b>
<b>Ausland</b>	<b>1 494</b>	<b>-90,4</b>	<b>7 241</b>	<b>-83,1</b>	<b>5,6</b>	<b>4,8</b>
<b>Europa</b>	<b>1 393</b>	<b>-90,7</b>	<b>6 625</b>	<b>-84,0</b>	<b>91,5</b>	<b>4,8</b>
EU-Länder	1 281	-91,3	6 232	-84,6	86,1	4,9
Belgien	47	-97,6	77	-98,7	1,1	1,6
Bulgarien	24	+33,3	158	+39,8	2,2	6,6
Dänemark	24	-87,4	31	-94,4	0,4	1,3
Estland	6	+50,0	26	x	0,4	4,3
Finnland	8	-69,2	48	-12,7	0,7	6,0
Frankreich	54	-54,2	110	-58,8	1,5	2,0
Griechenland	-	-	-	-	-	-
Republik Irland	-	-	-	-	-	-
Italien	77	+54,0	358	+92,5	4,9	4,6
Kroatien	24	+118,2	82	+382,4	1,1	3,4
Lettland	11	-	56	x	0,8	5,1
Litauen	24	+84,6	403	+423,4	5,6	16,8
Luxemburg	-	-	-	-	-	-
Malta	-	-	-	-	-	-
Niederlande	222	-98,0	440	-98,5	6,1	2,0
Österreich	324	+1,6	924	+74,7	12,8	2,9
Polen	192	-12,3	1 493	-0,1	20,6	7,8
Portugal	12	-33,3	60	+93,5	0,8	5,0
Rumänien	69	+200,0	450	-6,3	6,2	6,5
Schweden	4	-85,2	25	-52,8	0,3	6,3
Slowakische Republik	19	+46,2	112	-34,9	1,5	5,9
Slowenien	17	+112,5	208	+163,3	2,9	12,2
Spanien	20	-78,3	82	-70,8	1,1	4,1
Tschechische Republik	40	-27,3	307	+99,4	4,2	7,7
Ungarn	54	-10,0	770	+8,6	10,6	14,3
Vereinigtes Königreich	9	-88,6	12	-94,9	0,2	1,3
Zypern	-	-	-	-	-	-
Island	2	-60,0	6	+20,0	0,1	3,0
Norwegen	-	-	-	-	-	-
Russland	1	-90,9	3	-84,2	-	3,0
Schweiz	63	-45,7	259	-4,1	3,6	4,1
Türkei	8	-82,2	13	-93,0	0,2	1,6
Ukraine	20	x	24	+41,2	0,3	1,2
sonstige europäische Länder	18	-78,8	88	-69,3	1,2	4,9
<b>Afrika</b>	<b>-</b>	<b>-</b>	<b>-</b>	<b>-</b>	<b>-</b>	<b>-</b>
Republik Südafrika	-	-	-	-	-	-
sonstige afrikanische Länder	-	-	-	-	-	-
<b>Asien</b>	<b>22</b>	<b>-35,3</b>	<b>363</b>	<b>-7,6</b>	<b>5,0</b>	<b>16,5</b>
Arabische Golfstaaten	-	-	-	-	-	-
Volksrepublik China und Hongkong	11	+120,0	57	+235,3	0,8	5,2
Indien	3	-62,5	13	+18,2	0,2	4,3
Israel	-	-	-	-	-	-
Japan	-	-	-	-	-	-
Südkorea	4	-	8	-91,1	0,1	2,0
Taiwan	-	-	-	-	-	-
sonstige asiatische Länder	4	-69,2	285	+9,2	3,9	71,3
<b>Amerika</b>	<b>10</b>	<b>-91,7</b>	<b>108</b>	<b>-69,9</b>	<b>1,5</b>	<b>10,8</b>
Kanada	4	-76,5	28	-63,2	0,4	7,0
USA	4	-94,2	18	-86,5	0,2	4,5
sonstige nordamerikanische Länder	-	-	-	-	-	-
Mittelamerika und Karibik	2	-88,9	62	-50,8	0,9	31,0
Brasilien	-	-	-	-	-	-
sonstige südamerikanische Länder	-	-	-	-	-	-
<b>Australien</b>	<b>2</b>	<b>-33,3</b>	<b>2</b>	<b>-50,0</b>	<b>-</b>	<b>1,0</b>
<b>Neuseeland und Ozeanien</b>	<b>-</b>	<b>-</b>	<b>-</b>	<b>-</b>	<b>-</b>	<b>-</b>
<b>Ohne Angabe</b>	<b>67</b>	<b>-86,1</b>	<b>143</b>	<b>-83,4</b>	<b>2,0</b>	<b>2,1</b>

Anmerkungen Seite 31

## Noch: 2.4 Leistung der Beherbergungsstätten nach Reisegebieten und Herkunftsländern

März 2021

Reisegebiet Herkunftsland (ständiger Wohnsitz)	Ankünfte		Übernachtungen			Mittlere Aufenthalts- dauer <sup>3)</sup>
	aller Gäste	Verän- derung <sup>1)</sup>	aller Gäste	Verän- derung <sup>1)</sup>	Anteil <sup>2)</sup>	
<b>Siegerland-Wittgenstein</b>	<b>6 971</b>	<b>-20,1</b>	<b>37 237</b>	<b>-10,0</b>	<b>100</b>	<b>5,3</b>
<b>Bundesrepublik Deutschland</b>	<b>6 457</b>	<b>-8,3</b>	<b>36 056</b>	<b>-4,1</b>	<b>96,8</b>	<b>5,6</b>
<b>Ausland</b>	<b>514</b>	<b>-69,5</b>	<b>1 181</b>	<b>-68,8</b>	<b>3,2</b>	<b>2,3</b>
<b>Europa</b>	<b>435</b>	<b>-65,7</b>	<b>1 054</b>	<b>-64,4</b>	<b>89,2</b>	<b>2,4</b>
EU-Länder	404	-63,6	1 004	-63,3	85,0	2,5
Belgien	19	-74,7	42	-70,2	3,6	2,2
Bulgarien	-	-	-	-	-	-
Dänemark	13	+333,3	45	x	3,8	3,5
Estland	-	-	-	-	-	-
Finnland	-	-	-	-	-	-
Frankreich	14	-62,2	51	-15,0	4,3	3,6
Griechenland	-	-	-	-	-	-
Republik Irland	6	+100,0	6	-	0,5	1,0
Italien	13	-43,5	19	-81,7	1,6	1,5
Kroatien	57	x	57	x	4,8	1,0
Lettland	1	-50,0	1	-50,0	0,1	1,0
Litauen	1	-80,0	1	-85,7	0,1	1,0
Luxemburg	5	+150,0	14	x	1,2	2,8
Malta	-	-	-	-	-	-
Niederlande	39	-94,6	57	-97,0	4,8	1,5
Österreich	95	+53,2	272	+112,5	23,0	2,9
Polen	77	+54,0	165	+75,5	14,0	2,1
Portugal	-	-	-	-	-	-
Rumänien	7	-	97	x	8,2	13,9
Schweden	4	-60,0	7	-41,7	0,6	1,8
Slowakische Republik	26	x	108	x	9,1	4,2
Slowenien	5	+150,0	27	+145,5	2,3	5,4
Spanien	8	+100,0	8	+33,3	0,7	1,0
Tschechische Republik	4	-69,2	4	-85,2	0,3	1,0
Ungarn	5	-58,3	18	-83,0	1,5	3,6
Vereinigtes Königreich	5	-83,9	5	-86,8	0,4	1,0
Zypern	-	-	-	-	-	-
Island	4	x	4	x	0,3	1,0
Norwegen	-	-	-	-	-	-
Russland	3	-95,6	16	-83,0	1,4	5,3
Schweiz	14	-75,4	20	-73,3	1,7	1,4
Türkei	-	-	-	-	-	-
Ukraine	5	+25,0	5	-	0,4	1,0
sonstige europäische Länder	5	+25,0	5	+25,0	0,4	1,0
<b>Afrika</b>	<b>-</b>	<b>-100,0</b>	<b>31</b>	<b>-32,6</b>	<b>2,6</b>	<b>-</b>
Republik Südafrika	-	-	-	-	-	-
sonstige afrikanische Länder	-	-100,0	31	-16,2	2,6	-
<b>Asien</b>	<b>-</b>	<b>-</b>	<b>-</b>	<b>-</b>	<b>-</b>	<b>-</b>
Arabische Golfstaaten	-	-	-	-	-	-
Volksrepublik China und Hongkong	-	-	-	-	-	-
Indien	-	-	-	-	-	-
Israel	-	-	-	-	-	-
Japan	-	-	-	-	-	-
Südkorea	-	-	-	-	-	-
Taiwan	-	-	-	-	-	-
sonstige asiatische Länder	-	-	-	-	-	-
<b>Amerika</b>	<b>67</b>	<b>-21,2</b>	<b>67</b>	<b>-46,8</b>	<b>5,7</b>	<b>1,0</b>
Kanada	-	-	-	-	-	-
USA	66	-10,8	66	-42,1	5,6	1,0
sonstige nordamerikanische Länder	-	-	-	-	-	-
Mittelamerika und Karibik	-	-	-	-	-	-
Brasilien	-	-	-	-	-	-
sonstige südamerikanische Länder	1	-	1	-	0,1	1,0
<b>Australien</b>	<b>-</b>	<b>-</b>	<b>-</b>	<b>-</b>	<b>-</b>	<b>-</b>
<b>Neuseeland und Ozeanien</b>	<b>-</b>	<b>-</b>	<b>-</b>	<b>-</b>	<b>-</b>	<b>-</b>
<b>Ohne Angabe</b>	<b>12</b>	<b>-95,8</b>	<b>29</b>	<b>-95,1</b>	<b>2,5</b>	<b>2,4</b>

Anmerkungen Seite 31

## Noch: 2.4 Leistung der Beherbergungsstätten nach Reisegebieten und Herkunftsländern

März 2021

Reisegebiet Herkunftsland (ständiger Wohnsitz)	Ankünfte		Übernachtungen			Mittlere Aufenthalts- dauer <sup>3)</sup>
	aller Gäste	Verän- derung <sup>1)</sup>	aller Gäste	Verän- derung <sup>1)</sup>	Anteil <sup>2)</sup>	
<b>Bergisches Land</b>	<b>8 958</b>	<b>-55,3</b>	<b>48 540</b>	<b>-32,3</b>	<b>100</b>	<b>5,4</b>
<b>Bundesrepublik Deutschland</b>	<b>8 397</b>	<b>-54,0</b>	<b>45 045</b>	<b>-32,3</b>	<b>92,8</b>	<b>5,4</b>
<b>Ausland</b>	<b>561</b>	<b>-68,7</b>	<b>3 495</b>	<b>-32,4</b>	<b>7,2</b>	<b>6,2</b>
<b>Europa</b>	<b>507</b>	<b>-65,4</b>	<b>3 154</b>	<b>-25,6</b>	<b>90,2</b>	<b>6,2</b>
EU-Länder	447	-65,1	2 964	-20,4	84,8	6,6
Belgien	40	-58,8	82	-52,9	2,3	2,1
Bulgarien	1	-83,3	4	-85,2	0,1	4,0
Dänemark	6	-76,9	33	-17,5	0,9	5,5
Estland	1	-50,0	7	+250,0	0,2	7,0
Finnland	-	-	-	-	-	-
Frankreich	33	-62,5	77	-52,2	2,2	2,3
Griechenland	-	-	-	-	-	-
Republik Irland	-	-	-	-	-	-
Italien	12	-68,4	38	-44,1	1,1	3,2
Kroatien	-	-	-	-	-	-
Lettland	1	-83,3	1	-92,3	-	1,0
Litauen	-	-	-	-	-	-
Luxemburg	29	+141,7	450	+90,7	12,9	15,5
Malta	-	-	-	-	-	-
Niederlande	96	-78,0	324	-58,6	9,3	3,4
Österreich	59	-57,6	336	+1,8	9,6	5,7
Polen	86	+26,5	600	+49,3	17,2	7,0
Portugal	1	-	1	-75,0	-	1,0
Rumänien	14	-73,6	323	-9,3	9,2	23,1
Schweden	6	-68,4	18	-51,4	0,5	3,0
Slowakische Republik	2	-60,0	17	-10,5	0,5	8,5
Slowenien	13	-	282	+8,0	8,1	21,7
Spanien	28	-33,3	136	-21,8	3,9	4,9
Tschechische Republik	5	-85,3	11	-93,1	0,3	2,2
Ungarn	10	-23,1	220	x	6,3	22,0
Vereinigtes Königreich	4	-97,3	4	-98,6	0,1	1,0
Zypern	-	-	-	-	-	-
Island	-	-	-	-	-	-
Norwegen	-	-	-	-	-	-
Russland	-	-	-	-	-	-
Schweiz	39	-65,2	91	-64,6	2,6	2,3
Türkei	3	-90,9	35	-67,6	1,0	11,7
Ukraine	3	-75,0	3	-94,1	0,1	1,0
sonstige europäische Länder	15	+50,0	61	+15,1	1,7	4,1
<b>Afrika</b>	<b>-</b>	<b>-</b>	<b>-</b>	<b>-</b>	<b>-</b>	<b>-</b>
Republik Südafrika	-	-	-	-	-	-
sonstige afrikanische Länder	-	-	-	-	-	-
<b>Asien</b>	<b>3</b>	<b>-97,4</b>	<b>62</b>	<b>-83,1</b>	<b>1,8</b>	<b>20,7</b>
Arabische Golfstaaten	-	-	-	-	-	-
Volksrepublik China und Hongkong	3	-62,5	5	-82,1	0,1	1,7
Indien	-	-	-	-	-	-
Israel	-	-	-	-	-	-
Japan	-	-100,0	57	-63,0	1,6	-
Südkorea	-	-	-	-	-	-
Taiwan	-	-	-	-	-	-
sonstige asiatische Länder	-	-	-	-	-	-
<b>Amerika</b>	<b>11</b>	<b>-75,0</b>	<b>175</b>	<b>-29,4</b>	<b>5,0</b>	<b>15,9</b>
Kanada	4	-60,0	30	-60,0	0,9	7,5
USA	3	-87,5	44	-63,6	1,3	14,7
sonstige nordamerikanische Länder	-	-	-	-	-	-
Mittelamerika und Karibik	1	-83,3	78	+200,0	2,2	78,0
Brasilien	-	-	-	-	-	-
sonstige südamerikanische Länder	3	-	23	-	0,7	7,7
<b>Australien</b>	<b>-</b>	<b>-</b>	<b>-</b>	<b>-</b>	<b>-</b>	<b>-</b>
<b>Neuseeland und Ozeanien</b>	<b>3</b>	<b>x</b>	<b>9</b>	<b>x</b>	<b>0,3</b>	<b>3,0</b>
<b>Ohne Angabe</b>	<b>37</b>	<b>-76,3</b>	<b>95</b>	<b>-65,1</b>	<b>2,7</b>	<b>2,6</b>

Anmerkungen Seite 31

## Noch: 2.4 Leistung der Beherbergungsstätten nach Reisegebieten und Herkunftsländern

März 2021

Reisegebiet Herkunftsland (ständiger Wohnsitz)	Ankünfte		Übernachtungen			Mittlere Aufenthalts- dauer <sup>3)</sup>
	aller Gäste	Verän- derung <sup>1)</sup>	aller Gäste	Verän- derung <sup>1)</sup>	Anteil <sup>2)</sup>	
<b>Bonn und Rhein-Sieg-Kreis</b>	<b>21 021</b>	<b>-56,3</b>	<b>59 621</b>	<b>-45,1</b>	<b>100</b>	<b>2,8</b>
<b>Bundesrepublik Deutschland</b>	<b>19 226</b>	<b>-55,2</b>	<b>54 394</b>	<b>-43,1</b>	<b>91,2</b>	<b>2,8</b>
<b>Ausland</b>	<b>1 795</b>	<b>-65,8</b>	<b>5 227</b>	<b>-59,8</b>	<b>8,8</b>	<b>2,9</b>
<b>Europa</b>	<b>1 314</b>	<b>-65,2</b>	<b>3 801</b>	<b>-59,2</b>	<b>72,7</b>	<b>2,9</b>
EU-Länder	1 120	-65,5	3 145	-60,2	60,2	2,8
Belgien	96	-72,8	166	-69,4	3,2	1,7
Bulgarien	40	x	157	+185,5	3,0	3,9
Dänemark	32	-15,8	54	-20,6	1,0	1,7
Estland	2	-71,4	6	-50,0	0,1	3,0
Finnland	4	-81,8	7	-78,1	0,1	1,8
Frankreich	93	-73,0	234	-69,7	4,5	2,5
Griechenland	-	-	-	-	-	-
Republik Irland	1	-96,8	1	-98,4	-	1,0
Italien	101	+8,6	230	-9,4	4,4	2,3
Kroatien	4	-83,3	11	-81,0	0,2	2,8
Lettland	14	+133,3	14	+133,3	0,3	1,0
Litauen	2	-75,0	4	-60,0	0,1	2,0
Luxemburg	31	-61,7	32	-79,1	0,6	1,0
Malta	9	x	19	x	0,4	2,1
Niederlande	181	-77,3	348	-75,2	6,7	1,9
Österreich	94	-61,9	268	-55,2	5,1	2,9
Polen	195	+3,7	794	-53,1	15,2	4,1
Portugal	6	-77,8	41	-69,6	0,8	6,8
Rumänien	39	-30,4	144	+2,9	2,8	3,7
Schweden	14	-58,8	44	-21,4	0,8	3,1
Slowakische Republik	15	-40,0	225	-15,4	4,3	15,0
Slowenien	9	+50,0	12	+9,1	0,2	1,3
Spanien	44	-65,6	127	-56,2	2,4	2,9
Tschechische Republik	16	-75,0	53	-67,1	1,0	3,3
Ungarn	37	+12,1	37	-59,8	0,7	1,0
Vereinigtes Königreich	41	-93,0	117	-87,6	2,2	2,9
Zypern	-	-	-	-	-	-
Island	-	-	-	-	-	-
Norwegen	-	-	-	-	-	-
Russland	36	-60,0	71	-75,9	1,4	2,0
Schweiz	59	-79,7	265	-56,8	5,1	4,5
Türkei	4	-91,8	9	-91,2	0,2	2,3
Ukraine	27	-32,5	46	-52,1	0,9	1,7
sonstige europäische Länder	68	+51,1	265	+2,3	5,1	3,9
<b>Afrika</b>	<b>38</b>	<b>-50,0</b>	<b>115</b>	<b>-49,8</b>	<b>2,2</b>	<b>3,0</b>
Republik Südafrika	5	+25,0	5	-68,8	0,1	1,0
sonstige afrikanische Länder	33	-54,2	110	-48,4	2,1	3,3
<b>Asien</b>	<b>44</b>	<b>-85,9</b>	<b>359</b>	<b>-68,7</b>	<b>6,9</b>	<b>8,2</b>
Arabische Golfstaaten	31	-57,5	148	-55,6	2,8	4,8
Volksrepublik China und Hongkong	1	-97,2	4	-96,1	0,1	4,0
Indien	1	-95,0	61	-63,3	1,2	61,0
Israel	-	-	-	-	-	-
Japan	-	-	-	-	-	-
Südkorea	-	-100,0	31	-56,9	0,6	-
Taiwan	-	-	-	-	-	-
sonstige asiatische Länder	11	-88,2	115	-42,8	2,2	10,5
<b>Amerika</b>	<b>137</b>	<b>-62,9</b>	<b>332</b>	<b>-66,3</b>	<b>6,4</b>	<b>2,4</b>
Kanada	-	-	-	-	-	-
USA	133	-54,5	303	-57,1	5,8	2,3
sonstige nordamerikanische Länder	-	-	-	-	-	-
Mittelamerika und Karibik	2	-81,8	17	-58,5	0,3	8,5
Brasilien	-	-	-	-	-	-
sonstige südamerikanische Länder	2	-91,7	12	-82,9	0,2	6,0
<b>Australien</b>	<b>1</b>	<b>-95,2</b>	<b>29</b>	<b>-39,6</b>	<b>0,6</b>	<b>29,0</b>
<b>Neuseeland und Ozeanien</b>	<b>-</b>	<b>-</b>	<b>-</b>	<b>-</b>	<b>-</b>	<b>-</b>
<b>Ohne Angabe</b>	<b>261</b>	<b>-62,7</b>	<b>591</b>	<b>-53,0</b>	<b>11,3</b>	<b>2,3</b>

Anmerkungen Seite 31

## Noch: 2.4 Leistung der Beherbergungsstätten nach Reisegebieten und Herkunftsländern

März 2021

Reisegebiet Herkunftsland (ständiger Wohnsitz)	Ankünfte		Übernachtungen			Mittlere Aufenthalts- dauer <sup>3)</sup>
	aller Gäste	Verän- derung <sup>1)</sup>	aller Gäste	Verän- derung <sup>1)</sup>	Anteil <sup>2)</sup>	
<b>Köln und Rhein-Erft-Kreis</b>	<b>44 944</b>	<b>-59,3</b>	<b>116 255</b>	<b>-51,5</b>	<b>100</b>	<b>2,6</b>
<b>Bundesrepublik Deutschland</b>	<b>36 942</b>	<b>-56,7</b>	<b>95 052</b>	<b>-49,5</b>	<b>81,8</b>	<b>2,6</b>
<b>Ausland</b>	<b>8 002</b>	<b>-68,1</b>	<b>21 203</b>	<b>-59,1</b>	<b>18,2</b>	<b>2,6</b>
<b>Europa</b>	<b>4 429</b>	<b>-74,6</b>	<b>13 196</b>	<b>-61,8</b>	<b>62,2</b>	<b>3,0</b>
EU-Länder	3 778	-72,1	9 858	-62,8	46,5	2,6
Belgien	248	-84,6	381	-85,3	1,8	1,5
Bulgarien	93	+25,7	449	+62,1	2,1	4,8
Dänemark	100	-51,2	214	-41,4	1,0	2,1
Estland	9	-76,9	12	-77,8	0,1	1,3
Finnland	3	-97,5	3	-98,6	-	1,0
Frankreich	325	-77,2	454	-82,5	2,1	1,4
Griechenland	38	-66,7	121	-50,2	0,6	3,2
Republik Irland	20	-88,2	33	-89,9	0,2	1,7
Italien	298	-36,5	740	-33,3	3,5	2,5
Kroatien	50	-40,5	182	-24,5	0,9	3,6
Lettland	11	-79,6	13	-86,9	0,1	1,2
Litauen	29	-57,4	87	-20,2	0,4	3,0
Luxemburg	40	-89,2	73	-87,1	0,3	1,8
Malta	6	-64,7	10	-63,0	-	1,7
Niederlande	514	-82,9	914	-81,1	4,3	1,8
Österreich	376	-61,2	956	-47,6	4,5	2,5
Polen	485	-29,2	2 207	-24,3	10,4	4,6
Portugal	21	-78,4	24	-86,4	0,1	1,1
Rumänien	152	-50,6	928	+37,1	4,4	6,1
Schweden	29	-83,4	131	-62,0	0,6	4,5
Slowakische Republik	15	-71,7	74	-60,4	0,3	4,9
Slowenien	26	-23,5	58	-14,7	0,3	2,2
Spanien	240	-71,2	694	-62,5	3,3	2,9
Tschechische Republik	106	-44,2	217	-47,6	1,0	2,0
Ungarn	106	+12,8	253	-9,6	1,2	2,4
Vereinigtes Königreich	436	-80,9	618	-84,9	2,9	1,4
Zypern	2	-71,4	12	+9,1	0,1	6,0
Island	4	-69,2	35	+52,2	0,2	8,8
Norwegen	4	-95,1	20	-85,5	0,1	5,0
Russland	50	-92,1	127	-90,4	0,6	2,5
Schweiz	250	-83,6	460	-84,3	2,2	1,8
Türkei	117	-73,2	332	-50,7	1,6	2,8
Ukraine	69	-62,7	427	+20,6	2,0	6,2
sonstige europäische Länder	157	-84,4	1 937	-26,0	9,1	12,3
<b>Afrika</b>	<b>34</b>	<b>-86,6</b>	<b>1 357</b>	<b>-25,9</b>	<b>6,4</b>	<b>39,9</b>
Republik Südafrika	2	-94,9	6	-89,3	-	3,0
sonstige afrikanische Länder	32	-85,0	1 351	-23,9	6,4	42,2
<b>Asien</b>	<b>314</b>	<b>-78,4</b>	<b>1 422</b>	<b>-69,9</b>	<b>6,7</b>	<b>4,5</b>
Arabische Golfstaaten	165	+17,9	411	-43,1	1,9	2,5
Volksrepublik China und Hongkong	78	-60,2	166	-63,9	0,8	2,1
Indien	11	-91,7	28	-93,7	0,1	2,5
Israel	19	-62,0	21	-80,4	0,1	1,1
Japan	2	-99,6	2	-99,8	-	1,0
Südkorea	2	-97,1	128	-47,1	0,6	64,0
Taiwan	5	-93,0	5	-96,9	-	1,0
sonstige asiatische Länder	32	-88,7	661	-58,4	3,1	20,7
<b>Amerika</b>	<b>2 543</b>	<b>-21,8</b>	<b>4 069</b>	<b>-36,5</b>	<b>19,2</b>	<b>1,6</b>
Kanada	128	+4,9	181	-24,9	0,9	1,4
USA	2 393	-13,0	3 149	-37,2	14,9	1,3
sonstige nordamerikanische Länder	-	-	-	-	-	-
Mittelamerika und Karibik	12	-87,2	276	+16,0	1,3	23,0
Brasilien	2	-98,6	34	-92,7	0,2	17,0
sonstige südamerikanische Länder	8	-94,0	429	-2,3	2,0	53,6
<b>Australien</b>	<b>9</b>	<b>-91,7</b>	<b>31</b>	<b>-83,2</b>	<b>0,1</b>	<b>3,4</b>
<b>Neuseeland und Ozeanien</b>	<b>9</b>	<b>-76,3</b>	<b>9</b>	<b>-82,4</b>	<b>-</b>	<b>1,0</b>
<b>Ohne Angabe</b>	<b>664</b>	<b>-73,6</b>	<b>1 119</b>	<b>-72,1</b>	<b>5,3</b>	<b>1,7</b>

Anmerkungen Seite 31



## Noch: 2.4 Leistung der Beherbergungsstätten nach Reisegebieten und Herkunftsländern

März 2021

Reisegebiet Herkunftsland (ständiger Wohnsitz)	Ankünfte		Übernachtungen			Mittlere Aufenthalts- dauer <sup>3)</sup>
	aller Gäste	Verän- derung <sup>1)</sup>	aller Gäste	Verän- derung <sup>1)</sup>	Anteil <sup>2)</sup>	
<b>Düsseldorf und Kreis Mettmann</b>	<b>41 518</b>	<b>-59,4</b>	<b>80 031</b>	<b>-52,5</b>	<b>100</b>	<b>1,9</b>
<b>Bundesrepublik Deutschland</b>	<b>35 052</b>	<b>-55,2</b>	<b>67 480</b>	<b>-46,6</b>	<b>84,3</b>	<b>1,9</b>
<b>Ausland</b>	<b>6 466</b>	<b>-73,2</b>	<b>12 551</b>	<b>-70,1</b>	<b>15,7</b>	<b>1,9</b>
<b>Europa</b>	<b>4 586</b>	<b>-73,4</b>	<b>9 163</b>	<b>-69,7</b>	<b>73,0</b>	<b>2,0</b>
EU-Länder	3 788	-72,1	7 604	-68,5	60,6	2,0
Belgien	264	-71,0	498	-66,4	4,0	1,9
Bulgarien	18	-70,5	71	-44,1	0,6	3,9
Dänemark	93	-67,4	120	-76,0	1,0	1,3
Estland	32	-39,6	34	-65,3	0,3	1,1
Finnland	16	-91,5	38	-88,8	0,3	2,4
Frankreich	295	-76,6	415	-82,2	3,3	1,4
Griechenland	76	-58,0	294	-21,8	2,3	3,9
Republik Irland	76	-51,0	112	-50,9	0,9	1,5
Italien	347	-64,2	795	-58,4	6,3	2,3
Kroatien	37	-26,0	190	-40,1	1,5	5,1
Lettland	9	-89,7	9	-94,0	0,1	1,0
Litauen	32	-41,8	77	-22,2	0,6	2,4
Luxemburg	37	-82,0	45	-86,8	0,4	1,2
Malta	10	-33,3	11	-26,7	0,1	1,1
Niederlande	719	-70,3	1 011	-70,4	8,1	1,4
Österreich	412	-65,9	690	-67,1	5,5	1,7
Polen	294	-62,3	935	-50,3	7,4	3,2
Portugal	56	-70,1	152	-55,2	1,2	2,7
Rumänien	78	-72,3	239	-58,1	1,9	3,1
Schweden	53	-80,9	70	-84,6	0,6	1,3
Slowakische Republik	39	-45,8	160	+37,9	1,3	4,1
Slowenien	20	-39,4	70	-66,8	0,6	3,5
Spanien	310	-76,0	610	-71,4	4,9	2,0
Tschechische Republik	109	-33,5	195	-26,7	1,6	1,8
Ungarn	83	-11,7	142	-17,4	1,1	1,7
Vereinigtes Königreich	269	-88,1	605	-85,5	4,8	2,2
Zypern	4	-69,2	16	-	0,1	4,0
Island	1	-90,9	1	-94,7	-	1,0
Norwegen	-	-100,0	1	-99,6	-	-
Russland	104	-88,0	333	-79,5	2,7	3,2
Schweiz	376	-69,8	610	-69,6	4,9	1,6
Türkei	102	-84,5	188	-79,3	1,5	1,8
Ukraine	47	-82,0	95	-78,5	0,8	2,0
sonstige europäische Länder	168	-67,1	331	-59,8	2,6	2,0
<b>Afrika</b>	<b>62</b>	<b>-77,5</b>	<b>112</b>	<b>-81,8</b>	<b>0,9</b>	<b>1,8</b>
Republik Südafrika	2	-96,0	7	-94,2	0,1	3,5
sonstige afrikanische Länder	60	-73,3	105	-78,7	0,8	1,8
<b>Asien</b>	<b>1 178</b>	<b>-66,1</b>	<b>2 087</b>	<b>-65,4</b>	<b>16,6</b>	<b>1,8</b>
Arabische Golfstaaten	313	-80,2	654	-66,4	5,2	2,1
Volksrepublik China und Hongkong	225	-53,3	302	-75,9	2,4	1,3
Indien	286	+2,5	416	-13,3	3,3	1,5
Israel	14	-78,1	54	-58,1	0,4	3,9
Japan	74	-88,9	226	-83,5	1,8	3,1
Südkorea	221	x	290	+427,3	2,3	1,3
Taiwan	4	-80,0	5	-86,5	-	1,3
sonstige asiatische Länder	41	-88,5	140	-81,6	1,1	3,4
<b>Amerika</b>	<b>453</b>	<b>-70,7</b>	<b>945</b>	<b>-66,2</b>	<b>7,5</b>	<b>2,1</b>
Kanada	45	-61,5	95	-52,5	0,8	2,1
USA	239	-80,1	629	-69,9	5,0	2,6
sonstige nordamerikanische Länder	4	-	6	-25,0	-	1,5
Mittelamerika und Karibik	124	+121,4	143	+53,8	1,1	1,2
Brasilien	4	-94,9	32	-81,7	0,3	8,0
sonstige südamerikanische Länder	37	-59,8	40	-82,2	0,3	1,1
<b>Australien</b>	<b>5</b>	<b>-94,7</b>	<b>9</b>	<b>-94,3</b>	<b>0,1</b>	<b>1,8</b>
<b>Neuseeland und Ozeanien</b>	<b>28</b>	<b>+55,6</b>	<b>28</b>	<b>+7,7</b>	<b>0,2</b>	<b>1,0</b>
<b>Ohne Angabe</b>	<b>154</b>	<b>-89,1</b>	<b>207</b>	<b>-90,4</b>	<b>1,6</b>	<b>1,3</b>

## Noch: 2.4 Leistung der Beherbergungsstätten nach Reisegebieten und Herkunftsländern

März 2021

Reisegebiet Herkunftsland (ständiger Wohnsitz)	Ankünfte		Übernachtungen			Mittlere Aufenthalts- dauer <sup>3)</sup>
	aller Gäste	Verän- derung <sup>1)</sup>	aller Gäste	Verän- derung <sup>1)</sup>	Anteil <sup>2)</sup>	
<b>Ruhrgebiet</b>	<b>59 366</b>	<b>-49,5</b>	<b>194 314</b>	<b>-31,2</b>	<b>100</b>	<b>3,3</b>
<b>Bundesrepublik Deutschland</b>	<b>52 874</b>	<b>-49,1</b>	<b>175 258</b>	<b>-30,6</b>	<b>90,2</b>	<b>3,3</b>
<b>Ausland</b>	<b>6 492</b>	<b>-52,6</b>	<b>19 056</b>	<b>-35,9</b>	<b>9,8</b>	<b>2,9</b>
<b>Europa</b>	<b>5 397</b>	<b>-52,0</b>	<b>16 343</b>	<b>-29,5</b>	<b>85,8</b>	<b>3,0</b>
EU-Länder	4 579	-50,8	14 359	-24,7	75,4	3,1
Belgien	364	-40,6	1 038	-0,1	5,4	2,9
Bulgarien	134	-21,6	205	-19,0	1,1	1,5
Dänemark	46	-77,7	70	-75,4	0,4	1,5
Estland	56	+330,8	122	x	0,6	2,2
Finnland	57	-18,6	144	+1,4	0,8	2,5
Frankreich	342	-57,5	677	-57,3	3,6	2,0
Griechenland	67	-	145	-33,5	0,8	2,2
Republik Irland	54	-49,1	86	-63,1	0,5	1,6
Italien	196	-24,3	549	-5,7	2,9	2,8
Kroatien	51	-44,6	292	+116,3	1,5	5,7
Lettland	21	-36,4	48	-11,1	0,3	2,3
Litauen	83	-3,5	433	+89,1	2,3	5,2
Luxemburg	50	-71,3	122	-49,8	0,6	2,4
Malta	8	+300,0	8	+100,0	-	1,0
Niederlande	814	-65,1	1 695	-57,1	8,9	2,1
Österreich	460	-49,2	1 451	-28,9	7,6	3,2
Polen	743	-1,7	2 991	+37,4	15,7	4,0
Portugal	46	-54,5	88	-72,7	0,5	1,9
Rumänien	390	-13,5	1 821	+63,9	9,6	4,7
Schweden	48	-76,6	73	-80,4	0,4	1,5
Slowakische Republik	13	-83,1	130	-44,4	0,7	10,0
Slowenien	64	+60,0	361	+154,2	1,9	5,6
Spanien	161	-59,0	877	+12,6	4,6	5,4
Tschechische Republik	70	-59,3	317	-31,5	1,7	4,5
Ungarn	72	-30,1	279	+52,5	1,5	3,9
Vereinigtes Königreich	167	-84,3	333	-85,1	1,7	2,0
Zypern	2	-80,0	4	-89,2	-	2,0
Island	1	-50,0	2	-	-	2,0
Norwegen	8	-89,7	24	-84,0	0,1	3,0
Russland	80	-60,4	237	-55,9	1,2	3,0
Schweiz	198	-71,4	497	-60,3	2,6	2,5
Türkei	73	-74,3	182	-79,3	1,0	2,5
Ukraine	131	-62,5	223	-53,8	1,2	1,7
sonstige europäische Länder	327	+1,6	819	+0,9	4,3	2,5
<b>Afrika</b>	<b>22</b>	<b>-81,7</b>	<b>86</b>	<b>-77,2</b>	<b>0,5</b>	<b>3,9</b>
Republik Südafrika	-	-	-	-	-	-
sonstige afrikanische Länder	22	-78,0	86	-68,8	0,5	3,9
<b>Asien</b>	<b>93</b>	<b>-80,4</b>	<b>335</b>	<b>-80,4</b>	<b>1,8</b>	<b>3,6</b>
Arabische Golfstaaten	29	-59,2	50	-86,0	0,3	1,7
Volksrepublik China und Hongkong	12	-83,6	68	-73,2	0,4	5,7
Indien	7	-90,1	49	-87,2	0,3	7,0
Israel	5	-37,5	10	-33,3	0,1	2,0
Japan	2	-96,2	4	-96,8	-	2,0
Südkorea	6	-25,0	62	+264,7	0,3	10,3
Taiwan	2	-71,4	5	-73,7	-	2,5
sonstige asiatische Länder	30	-83,8	87	-83,9	0,5	2,9
<b>Amerika</b>	<b>122</b>	<b>-84,8</b>	<b>516</b>	<b>-79,6</b>	<b>2,7</b>	<b>4,2</b>
Kanada	11	-88,2	109	-85,2	0,6	9,9
USA	90	-85,1	264	-82,1	1,4	2,9
sonstige nordamerikanische Länder	-	-100,0	11	-38,9	0,1	-
Mittelamerika und Karibik	13	-60,6	99	-13,9	0,5	7,6
Brasilien	4	-87,1	26	-73,2	0,1	6,5
sonstige südamerikanische Länder	4	-84,0	7	-91,8	-	1,8
<b>Australien Neuseeland und Ozeanien</b>	<b>11</b>	<b>-77,1</b>	<b>29</b>	<b>-75,8</b>	<b>0,2</b>	<b>2,6</b>
	-	-	-	-	-	-
<b>Ohne Angabe</b>	<b>847</b>	<b>-16,9</b>	<b>1 747</b>	<b>-2,3</b>	<b>9,2</b>	<b>2,1</b>

Anmerkungen Seite 31

## Noch: 2.4 Leistung der Beherbergungsstätten nach Reisegebieten und Herkunftsländern

März 2021

Reisegebiet Herkunftsland (ständiger Wohnsitz)	Ankünfte		Übernachtungen			Mittlere Aufenthalts- dauer <sup>3)</sup>
	aller Gäste	Verän- derung <sup>1)</sup>	aller Gäste	Verän- derung <sup>1)</sup>	Anteil <sup>2)</sup>	
<b>Bergisches Städtedreieck</b>	<b>7 660</b>	<b>-43,6</b>	<b>24 925</b>	<b>-28,8</b>	<b>100</b>	<b>3,3</b>
<b>Bundesrepublik Deutschland</b>	<b>7 127</b>	<b>-42,0</b>	<b>23 588</b>	<b>-26,3</b>	<b>94,6</b>	<b>3,3</b>
<b>Ausland</b>	<b>533</b>	<b>-59,1</b>	<b>1 337</b>	<b>-55,8</b>	<b>5,4</b>	<b>2,5</b>
<b>Europa</b>	<b>425</b>	<b>-53,5</b>	<b>1 042</b>	<b>-46,9</b>	<b>77,9</b>	<b>2,5</b>
EU-Länder	371	-50,5	946	-44,1	70,8	2,5
Belgien	26	-57,4	91	-11,7	6,8	3,5
Bulgarien	7	-	88	-44,3	6,6	12,6
Dänemark	20	+42,9	75	+294,7	5,6	3,8
Estland	-	-	-	-	-	-
Finnland	3	-40,0	3	-50,0	0,2	1,0
Frankreich	25	-74,0	58	-72,1	4,3	2,3
Griechenland	1	-75,0	1	-83,3	0,1	1,0
Republik Irland	1	-90,9	4	-66,7	0,3	4,0
Italien	40	+60,0	74	+10,4	5,5	1,9
Kroatien	3	+50,0	5	+25,0	0,4	1,7
Lettland	3	+50,0	3	-25,0	0,2	1,0
Litauen	2	+100,0	3	+200,0	0,2	1,5
Luxemburg	2	-71,4	4	-63,6	0,3	2,0
Malta	-	-	-	-	-	-
Niederlande	76	-58,9	94	-70,5	7,0	1,2
Österreich	26	-61,2	61	-54,5	4,6	2,3
Polen	81	+65,3	287	+115,8	21,5	3,5
Portugal	3	-62,5	3	-72,7	0,2	1,0
Rumänien	22	-	33	-36,5	2,5	1,5
Schweden	2	-92,3	4	-93,2	0,3	2,0
Slowakische Republik	2	-33,3	2	-83,3	0,1	1,0
Slowenien	-	-	-	-	-	-
Spanien	12	-55,6	27	-50,0	2,0	2,3
Tschechische Republik	3	-80,0	3	-90,9	0,2	1,0
Ungarn	3	-57,1	4	-75,0	0,3	1,3
Vereinigtes Königreich	7	-92,9	18	-92,9	1,3	2,6
Zypern	1	x	1	x	0,1	1,0
Island	1	-50,0	2	-71,4	0,1	2,0
Norwegen	2	+100,0	2	+100,0	0,1	1,0
Russland	3	-90,9	5	-91,1	0,4	1,7
Schweiz	25	-69,5	54	-62,2	4,0	2,2
Türkei	3	-89,3	10	-67,7	0,7	3,3
Ukraine	14	+180,0	17	+21,4	1,3	1,2
sonstige europäische Länder	6	-57,1	6	-71,4	0,4	1,0
<b>Afrika</b>	<b>2</b>	<b>-94,4</b>	<b>4</b>	<b>-96,9</b>	<b>0,3</b>	<b>2,0</b>
Republik Südafrika	-	-	-	-	-	-
sonstige afrikanische Länder	2	-94,1	4	-96,6	0,3	2,0
<b>Asien</b>	<b>8</b>	<b>-77,1</b>	<b>23</b>	<b>-82,7</b>	<b>1,7</b>	<b>2,9</b>
Arabische Golfstaaten	3	-	3	-83,3	0,2	1,0
Volksrepublik China und Hongkong	2	-85,7	5	-79,2	0,4	2,5
Indien	1	-83,3	12	-82,6	0,9	12,0
Israel	-	-	-	-	-	-
Japan	-	-	-	-	-	-
Südkorea	-	-	-	-	-	-
Taiwan	1	x	2	x	0,1	2,0
sonstige asiatische Länder	1	-87,5	1	-94,1	0,1	1,0
<b>Amerika</b>	<b>22</b>	<b>-67,6</b>	<b>51</b>	<b>-72,4</b>	<b>3,8</b>	<b>2,3</b>
Kanada	2	-33,3	2	-86,7	0,1	1,0
USA	17	-65,3	36	-73,5	2,7	2,1
sonstige nordamerikanische Länder	-	-	1	x	0,1	-
Mittelamerika und Karibik	-	-100,0	1	-95,0	0,1	-
Brasilien	1	-	7	+250,0	0,5	7,0
sonstige südamerikanische Länder	2	-66,7	4	-66,7	0,3	2,0
<b>Australien</b>	<b>-</b>	<b>-</b>	<b>-</b>	<b>-</b>	<b>-</b>	<b>-</b>
<b>Neuseeland und Ozeanien</b>	<b>-</b>	<b>-</b>	<b>-</b>	<b>-</b>	<b>-</b>	<b>-</b>
<b>Ohne Angabe</b>	<b>76</b>	<b>-68,5</b>	<b>217</b>	<b>-62,8</b>	<b>16,2</b>	<b>2,9</b>

## Noch: 2.4 Leistung der Beherbergungsstätten nach Reisegebieten und Herkunftsländern

März 2021

Reisegebiet Herkunftsland (ständiger Wohnsitz)	Ankünfte		Übernachtungen			Mittlere Aufenthalts- dauer <sup>3)</sup>
	aller Gäste	Verän- derung <sup>1)</sup>	aller Gäste	Verän- derung <sup>1)</sup>	Anteil <sup>2)</sup>	
<b>Nordrhein-Westfalen</b>	<b>334 011</b>	<b>-54,3</b>	<b>1 224 781</b>	<b>-37,9</b>	<b>100</b>	<b>3,7</b>
<b>Bundesrepublik Deutschland</b>	<b>296 552</b>	<b>-51,9</b>	<b>1 110 485</b>	<b>-35,3</b>	<b>90,7</b>	<b>3,7</b>
<b>Ausland</b>	<b>37 459</b>	<b>-67,6</b>	<b>114 296</b>	<b>-55,8</b>	<b>9,3</b>	<b>3,1</b>
<b>Europa</b>	<b>28 077</b>	<b>-68,4</b>	<b>90 465</b>	<b>-54,6</b>	<b>79,1</b>	<b>3,2</b>
EU-Länder	24 246	-67,9	78 642	-54,2	68,8	3,2
Belgien	1 603	-79,5	3 267	-79,2	2,9	2,0
Bulgarien	428	-13,4	1 441	-4,8	1,3	3,4
Dänemark	570	-57,6	1 386	-44,6	1,2	2,4
Estland	117	-28,2	222	-11,9	0,2	1,9
Finnland	118	-80,8	353	-70,2	0,3	3,0
Frankreich	1 727	-68,3	3 163	-69,6	2,8	1,8
Griechenland	240	-56,1	756	-44,9	0,7	3,2
Republik Irland	271	-51,9	372	-66,0	0,3	1,4
Italien	1 430	-39,6	3 802	-34,6	3,3	2,7
Kroatien	433	+18,6	1 433	+12,9	1,3	3,3
Lettland	96	-61,1	184	-60,8	0,2	1,9
Litauen	255	-15,0	1 607	+97,9	1,4	6,3
Luxemburg	259	-76,2	943	-52,1	0,8	3,6
Malta	37	-22,9	71	-6,6	0,1	1,9
Niederlande	4 415	-84,2	9 011	-84,9	7,9	2,0
Österreich	2 538	-46,9	6 810	-29,4	6,0	2,7
Polen	3 783	-8,1	19 955	+10,1	17,5	5,3
Portugal	249	-60,4	853	-42,4	0,7	3,4
Rumänien	1 664	+4,6	7 335	+18,5	6,4	4,4
Schweden	217	-83,7	541	-75,1	0,5	2,5
Slowakische Republik	249	-38,8	1 837	+2,2	1,6	7,4
Slowenien	230	+4,1	1 627	+32,2	1,4	7,1
Spanien	1 106	-67,0	3 657	-45,0	3,2	3,3
Tschechische Republik	505	-48,2	2 567	-7,1	2,2	5,1
Ungarn	539	-8,2	3 125	+39,0	2,7	5,8
Vereinigtes Königreich	1 157	-85,5	2 215	-85,2	1,9	1,9
Zypern	10	-73,7	109	+36,3	0,1	10,9
Island	15	-71,7	58	-39,6	0,1	3,9
Norwegen	21	-95,9	62	-92,9	0,1	3,0
Russland	348	-85,7	1 069	-79,5	0,9	3,1
Schweiz	1 493	-70,5	3 416	-64,2	3,0	2,3
Türkei	405	-77,6	1 243	-66,0	1,1	3,1
Ukraine	396	-63,6	1 105	-44,4	1,0	2,8
sonstige europäische Länder	1 153	-53,8	4 870	-24,9	4,3	4,2
<b>Afrika</b>	<b>208</b>	<b>-79,5</b>	<b>2 179</b>	<b>-48,5</b>	<b>1,9</b>	<b>10,5</b>
Republik Südafrika	24	-84,5	158	-60,5	0,1	6,6
sonstige afrikanische Länder	184	-78,6	2 021	-47,3	1,8	11,0
<b>Asien</b>	<b>1 888</b>	<b>-72,1</b>	<b>6 063</b>	<b>-67,1</b>	<b>5,3</b>	<b>3,2</b>
Arabische Golfstaaten	612	-70,4	1 693	-61,6	1,5	2,8
Volksrepublik China und Hongkong	340	-66,8	615	-76,9	0,5	1,8
Indien	324	-49,1	686	-73,4	0,6	2,1
Israel	48	-69,4	164	-51,6	0,1	3,4
Japan	131	-91,0	351	-89,1	0,3	2,7
Südkorea	241	+42,6	565	-12,0	0,5	2,3
Taiwan	13	-91,1	27	-91,3	-	2,1
sonstige asiatische Länder	179	-83,8	1 962	-53,8	1,7	11,0
<b>Amerika</b>	<b>3 708</b>	<b>-49,1</b>	<b>7 930</b>	<b>-50,6</b>	<b>6,9</b>	<b>2,1</b>
Kanada	211	-56,2	531	-66,9	0,5	2,5
USA	3 241	-44,2	5 737	-50,1	5,0	1,8
sonstige nordamerikanische Länder	5	-86,8	19	-75,9	-	3,8
Mittelamerika und Karibik	162	-43,6	755	-14,4	0,7	4,7
Brasilien	19	-94,1	214	-78,3	0,2	11,3
sonstige südamerikanische Länder	70	-80,0	674	-33,9	0,6	9,6
<b>Australien</b>	<b>41</b>	<b>-87,4</b>	<b>141</b>	<b>-77,6</b>	<b>0,1</b>	<b>3,4</b>
<b>Neuseeland und Ozeanien</b>	<b>41</b>	<b>-46,1</b>	<b>47</b>	<b>-65,2</b>	<b>-</b>	<b>1,1</b>
<b>Ohne Angabe</b>	<b>3 496</b>	<b>-68,8</b>	<b>7 471</b>	<b>-61,7</b>	<b>6,5</b>	<b>2,1</b>

Anmerkungen Seite 31

## 3.1 Leistung der Beherbergungsstätten nach Verwaltungsbezirken

Januar bis März 2021

Amtliche Schlüsselnummer	Verwaltungsbezirk	Ankünfte				Übernachtungen	
		aller Gäste	Veränderung <sup>1)</sup>	ausländischer Gäste	Veränderung <sup>1)</sup>	aller Gäste	Veränderung <sup>1)</sup>
	<b>Kreisfreie Städte</b>						
111 000	Düsseldorf	81 005	-85,4	13 997	-93,0	162 903	-82,4
112 000	Duisburg	12 114	-75,3	1 208	-86,6	32 609	-68,0
113 000	Essen	24 459	-82,5	2 672	-89,8	90 937	-68,8
114 000	Krefeld	6 133	-76,7	545	-90,4	17 327	-61,3
116 000	Mönchengladbach	12 520	-66,0	1 332	-82,8	27 268	-55,7
117 000	Mülheim an der Ruhr	4 408	-75,1	500	-80,9	11 346	-68,5
119 000	Oberhausen	9 510	-80,3	979	-87,1	49 358	-53,6
120 000	Remscheid	2 798	-75,4	177	-87,2	6 357	-69,9
122 000	Solingen	1 330	-80,3	119	-90,3	3 324	-73,5
124 000	Wuppertal	13 925	-74,6	856	-87,5	51 968	-62,1
154 000	<b>Kreis Kleve</b>	12 670	-77,2	1 415	-88,5	46 267	-62,5
154 004	Bedburg-Hau	.	.	.	.	.	.
154 008	Emmerich am Rhein, Stadt	1 117	-50,1	94	-80,1	2 544	-51,8
154 012	Geldern, Stadt	1 117	-80,7	55	-83,4	15 708	-34,1
154 016	Goch, Stadt	664	-87,8	83	-90,8	3 650	-73,5
154 020	Issum	.	.	.	.	.	.
154 024	Kalkar, Stadt	881	-90,7	139	-96,5	2 921	-83,1
154 028	Kerken	157	-76,3	2	-97,8	331	-69,4
154 032	Kevelaer, Stadt	711	-86,2	157	-74,2	4 496	-62,2
154 036	Kleve, Stadt	1 666	-76,3	151	-87,2	3 984	-70,4
154 040	Kranenburg	123	-94,4	6	-91,9	220	-95,8
154 044	Rees, Stadt	981	-76,0	52	-93,6	2 013	-70,9
154 048	Rheurd	.	.	.	.	.	.
154 052	Straelen, Stadt	1 040	-59,5	114	-54,2	3 196	-42,6
154 056	Uedem	212	-90,2	-	-100,0	706	-85,6
154 060	Wachtendonk	.	.	.	.	.	.
154 064	Weeze	3 712	-39,7	538	-83,6	5 371	-31,3
158 000	<b>Kreis Mettmann</b>	18 123	-81,9	1 544	-92,7	47 842	-75,1
158 004	Erkrath, Stadt	520	-80,1	15	-95,4	1 174	-75,0
158 008	Haan, Stadt	1 650	-69,1	116	-86,2	3 897	-62,9
158 012	Heiligenhaus, Stadt	.	.	.	.	.	.
158 016	Hilden, Stadt	4 107	-62,4	252	-85,5	13 879	-50,3
158 020	Langenfeld (Rhld.), Stadt	1 520	-69,1	306	-54,4	4 473	-65,1
158 024	Mettmann, Stadt	1 343	-92,3	114	-97,3	3 831	-87,6
158 026	Monheim am Rhein, Stadt	1 331	-84,8	56	-97,9	3 278	-80,7
158 028	Ratingen, Stadt	5 246	-87,0	539	-93,5	11 277	-84,2
158 032	Velbert, Stadt	2 010	-69,5	128	-91,6	4 177	-63,0
158 036	Wülfrath, Stadt	.	.	.	.	.	.
162 000	<b>Rhein-Kreis Neuss</b>	20 089	-74,5	1 882	-90,2	99 685	-50,2
162 004	Dormagen, Stadt	2 441	-57,0	116	-88,1	20 834	-18,5
162 008	Grevenbroich, Stadt	2 899	-46,8	175	-89,7	12 841	+2,0
162 012	Jüchen, Stadt	211	-72,9	12	-84,8	454	-68,7
162 016	Kaarst, Stadt	475	-94,3	45	-97,5	1 138	-92,1
162 020	Korschenbroich, Stadt	.	.	.	.	.	.
162 022	Meerbusch, Stadt	1 881	-72,3	129	-87,9	28 641	-27,8
162 024	Neuss, Stadt	11 004	-77,9	1 321	-90,1	18 145	-78,3
162 028	Rommerskirchen	.	.	.	.	.	.
166 000	<b>Kreis Viersen</b>	8 503	-72,3	575	-88,0	26 129	-57,5
166 004	Brüggen	180	-90,1	6	-97,7	1 266	-65,8
166 008	Grefrath	476	-61,0	67	-57,1	2 735	+4,1
166 012	Kempfen, Stadt	1 418	-41,3	15	-89,1	6 232	-16,5
166 016	Nettel, Stadt	1 604	-87,3	58	-97,5	3 876	-82,4
166 020	Niederkrüchten	500	-51,0	7	-97,2	1 377	-47,7
166 024	Schwalmtal	.	.	.	.	.	.
166 028	Tönisvorst, Stadt	.	.	.	.	.	.
166 032	Viersen, Stadt	824	-69,6	52	-75,1	2 282	-48,8
166 036	Willich, Stadt	3 192	-57,9	354	-72,5	7 952	-52,0
170 000	<b>Kreis Wesel</b>	12 497	-79,6	1 697	-77,0	37 657	-69,0
170 004	Alpen	236	-68,6	10	-92,7	642	-56,8
170 008	Dinslaken, Stadt	1 612	-62,3	50	-90,5	4 116	-53,2
170 012	Hamminkeln, Stadt	826	-75,3	89	-39,0	6 913	-61,1
170 016	Hünxe	28	-96,0	-	-100,0	73	-91,7
170 020	Kamp-Lintfort, Stadt	1 352	-69,1	79	-72,9	2 619	-64,9

1) Veränderung gegenüber dem Vorjahreszeitraum in % - 2) mittlere Aufenthaltsdauer (in Tagen) = Übernachtungen / Ankünfte - 3) mittlere Auslastung der angebotenen-Betten = (Übernachtungen / angebotene Bettentage) \* 100

## Noch: 3.1 Leistung der Beherbergungsstätten nach Verwaltungsbezirken

Januar bis März 2021

Amtliche Schlüsselnummer	Verwaltungsbezirk	Übernachtungen		Mittlere Aufenthaltsdauer <sup>2)</sup>		Mittlere Auslastung der angebotenen Betten <sup>3)</sup>
		ausländischer Gäste	Veränderung <sup>1)</sup>	aller Gäste	ausländischer Gäste	
	<b>Kreisfreie Städte</b>					
111 000	Düsseldorf	26 151	-92,8	2,0	1,9	8,7
112 000	Duisburg	2 347	-86,0	2,7	1,9	12,7
113 000	Essen	5 771	-89,4	3,7	2,2	10,9
114 000	Krefeld	1 653	-83,4	2,8	3,0	14,1
116 000	Mönchengladbach	2 584	-78,4	2,2	1,9	19,9
117 000	Mülheim an der Ruhr	1 557	-76,5	2,6	3,1	9,4
119 000	Oberhausen	4 037	-73,8	5,2	4,1	26,1
120 000	Remscheid	373	-82,5	2,3	2,1	8,5
122 000	Solingen	475	-82,3	2,5	4,0	7,1
124 000	Wuppertal	1 979	-85,5	3,7	2,3	19,1
	<b>Kreis Kleve</b>	<b>6 979</b>	<b>-73,6</b>	<b>3,7</b>	<b>4,9</b>	<b>11,0</b>
154 004	Bedburg-Hau	.	.	.	.	.
154 008	Emmerich am Rhein, Stadt	527	-72,3	2,3	5,6	12,0
154 012	Geldern, Stadt	168	-82,9	14,1	3,1	35,9
154 016	Goch, Stadt	906	-74,5	5,5	10,9	14,3
154 020	Issum	.	.	.	.	.
154 024	Kalkar, Stadt	345	-95,2	3,3	2,5	2,9
154 028	Kerken	2	-99,0	2,1	1,0	4,1
154 032	Kevelaer, Stadt	2 693	-4,3	6,3	17,2	8,2
154 036	Kleve, Stadt	393	-84,0	2,4	2,6	9,1
154 040	Kranenburg	6	-98,9	1,8	1,0	2,0
154 044	Rees, Stadt	95	-92,5	2,1	1,8	8,9
154 048	Rheurd	.	.	.	.	.
154 052	Straelen, Stadt	432	-51,2	3,1	3,8	18,9
154 056	Uedem	-	-100,0	3,3	-	4,2
154 060	Wachtendonk	.	.	.	.	.
154 064	Weeze	867	-75,3	1,4	1,6	15,0
	<b>Kreis Mettmann</b>	<b>6 363</b>	<b>-85,1</b>	<b>2,6</b>	<b>4,1</b>	<b>9,5</b>
158 004	Erkrath, Stadt	53	-93,0	2,3	3,5	14,1
158 008	Haan, Stadt	378	-78,7	2,4	3,3	13,4
158 012	Heiligenhaus, Stadt	.	.	.	.	.
158 016	Hilden, Stadt	1 376	-71,0	3,4	5,5	14,9
158 020	Langenfeld (Rhld.), Stadt	731	-52,7	2,9	2,4	11,5
158 024	Mettmann, Stadt	1 145	-86,1	2,9	10,0	5,7
158 026	Monheim am Rhein, Stadt	197	-96,6	2,5	3,5	9,7
158 028	Ratingen, Stadt	1 249	-91,8	2,1	2,3	6,4
158 032	Velbert, Stadt	338	-85,0	2,1	2,6	9,4
158 036	Wülfrath, Stadt	.	.	.	.	.
	<b>Rhein-Kreis Neuss</b>	<b>5 961</b>	<b>-83,9</b>	<b>5,0</b>	<b>3,2</b>	<b>21,4</b>
162 004	Dormagen, Stadt	1 149	-63,1	8,5	9,9	33,4
162 008	Grevenbroich, Stadt	487	-83,5	4,4	2,8	23,8
162 012	Jüchen, Stadt	36	-78,8	2,2	3,0	6,6
162 016	Kaarst, Stadt	98	-97,7	2,4	2,2	3,0
162 020	Korschenbroich, Stadt	.	.	.	.	.
162 022	Meerbusch, Stadt	1 631	-67,4	15,2	12,6	39,5
162 024	Neuss, Stadt	2 238	-89,4	1,6	1,7	9,1
162 028	Rommerskirchen	.	.	.	.	.
	<b>Kreis Viersen</b>	<b>2 333</b>	<b>-76,3</b>	<b>3,1</b>	<b>4,1</b>	<b>13,9</b>
166 004	Brüggen	137	-70,6	7,0	22,8	32,0
166 008	Grefrath	489	+51,4	5,7	7,3	16,6
166 012	Kempfen, Stadt	54	-89,0	4,4	3,6	26,1
166 016	Nettetal, Stadt	330	-88,9	2,4	5,7	6,6
166 020	Niederkrüchten	42	-95,0	2,8	6,0	16,8
166 024	Schwalmtal	.	.	.	.	.
166 028	Tönisvorst, Stadt	.	.	.	.	.
166 032	Viersen, Stadt	223	-41,8	2,8	4,3	13,0
166 036	Willich, Stadt	1 039	-74,7	2,5	2,9	15,4
	<b>Kreis Wesel</b>	<b>7 020</b>	<b>-56,3</b>	<b>3,0</b>	<b>4,1</b>	<b>9,9</b>
170 004	Alpen	24	-93,8	2,7	2,4	7,2
170 008	Dinslaken, Stadt	118	-90,4	2,6	2,4	14,6
170 012	Hamminkeln, Stadt	2 473	+41,6	8,4	27,8	23,1
170 016	Hünxe	-	-100,0	2,6	-	1,1
170 020	Kamp-Lintfort, Stadt	226	-60,6	1,9	2,9	8,1

Anmerkungen Seite 44

## Noch: 3.1 Leistung der Beherbergungsstätten nach Verwaltungsbezirken

Januar bis März 2021

Amtliche Schlüsselnummer	Verwaltungsbezirk	Ankünfte				Übernachtungen	
		aller Gäste	Veränderung <sup>1)</sup>	ausländischer Gäste	Veränderung <sup>1)</sup>	aller Gäste	Veränderung <sup>1)</sup>
	<b>Noch: Kreis Wesel</b>						
170 024	Moers, Stadt	3 575	-70,5	460	-79,5	9 032	-53,7
170 028	Neukirchen-Vluyn, Stadt	399	-87,9	10	-96,9	918	-83,1
170 032	Rheinberg, Stadt	593	-60,1	114	-72,9	2 043	-23,9
170 036	Schermbek	491	-92,2	191	-58,2	1 081	-90,6
170 040	Sonsbeck	282	-89,6	48	-44,8	650	-86,6
170 044	Voerde (Niederrhein), Stadt	732	-51,6	54	-61,4	2 292	-36,7
170 048	Wesel, Stadt	1 747	-85,6	574	-70,5	4 563	-79,0
170 052	Xanten, Stadt	624	-92,4	18	-96,6	2 715	-82,7
<b>100 000</b>	<b>Reg.-Bez. Düsseldorf</b>	<b>240 084</b>	<b>-81,1</b>	<b>29 498</b>	<b>-91,2</b>	<b>710 977</b>	<b>-70,8</b>
	<b>Kreisfreie Städte</b>						
<b>314 000</b>	<b>Bonn</b>	<b>33 285</b>	<b>-78,3</b>	<b>2 783</b>	<b>-88,4</b>	<b>86 662</b>	<b>-69,8</b>
<b>315 000</b>	<b>Köln</b>	<b>89 617</b>	<b>-86,5</b>	<b>16 119</b>	<b>-91,3</b>	<b>201 472</b>	<b>-82,4</b>
<b>316 000</b>	<b>Leverkusen</b>	<b>6 523</b>	<b>-70,8</b>	<b>436</b>	<b>-92,1</b>	<b>19 044</b>	<b>-56,3</b>
	<b>Städteregion Aachen</b>	<b>25 233</b>	<b>-77,7</b>	<b>3 637</b>	<b>-88,2</b>	<b>75 690</b>	<b>-68,2</b>
334 002	Aachen, kreisfreie Stadt	18 702	-76,9	3 268	-86,6	52 553	-67,2
334 004	Alsdorf, Stadt	586	-61,4	22	-71,1	1 912	-61,0
334 008	Baesweiler, Stadt	508	-35,5	40	-56,0	1 207	-23,3
334 012	Eschweiler, Stadt	773	-76,8	42	-91,5	2 353	-63,0
334 016	Herzogenrath, Stadt	209	-84,5	7	-50,0	1 336	-43,8
334 020	Monschau, Stadt	254	-97,7	21	-99,4	766	-97,0
334 024	Roetgen	40	-96,7	3	-98,5	77	-95,7
334 028	Simmerath	1 144	-81,9	25	-98,3	7 845	-63,2
334 032	Stolberg (Rhld.), Stadt	907	-65,8	57	-82,1	3 561	-40,9
334 036	Würselen, Stadt	2 110	-49,8	152	-70,8	4 080	-52,2
<b>358 000</b>	<b>Kreis Düren</b>	<b>8 801</b>	<b>-73,6</b>	<b>703</b>	<b>-90,7</b>	<b>27 098</b>	<b>-67,2</b>
358 004	Aldenhoven	.	.	.	.	.	.
358 008	Düren, Stadt	5 478	-50,1	573	-66,3	13 846	-30,2
358 012	Heimbach, Stadt	133	-98,4	7	-99,8	366	-98,8
358 016	Hürtgenwald	117	-95,6	-	-100,0	243	-95,0
358 020	Inden	.	.	.	.	.	.
358 024	Jülich, Stadt	1 354	-72,8	54	-91,0	6 860	-44,8
358 028	Kreuzau	311	-62,5	14	-36,4	660	-66,6
358 032	Langenwehe	.	.	.	.	.	.
358 036	Linnich, Stadt	.	.	.	.	.	.
358 040	Merzenich	.	.	.	.	.	.
358 044	Nideggen, Stadt	508	-82,6	47	-87,7	2 948	-60,9
358 048	Niederzier	322	-67,5	3	-94,6	705	-67,8
358 052	Nörvenich	.	.	.	.	.	.
358 056	Titz	-	-	-	-	-	-
358 060	Vettweiß	-	-	-	-	-	-
<b>362 000</b>	<b>Rhein-Erft-Kreis</b>	<b>17 348</b>	<b>-76,0</b>	<b>2 143</b>	<b>-80,4</b>	<b>97 200</b>	<b>-62,7</b>
362 004	Bedburg, Stadt	746	-64,1	251	-4,9	5 176	+48,5
362 008	Bergheim, Stadt	1 534	-54,5	253	-64,1	10 925	-18,7
362 012	Brühl, Stadt	990	-95,8	19	-99,5	3 083	-96,8
362 016	Elsdorf, Stadt	338	-18,8	25	-21,9	741	-26,8
362 020	Erfstadt, Stadt	477	-56,6	-	-100,0	1 641	-42,4
362 024	Frechen, Stadt	3 880	-66,4	595	-61,6	5 466	-71,1
362 028	Hürth, Stadt	4 361	-69,8	572	-78,6	54 113	-37,4
362 032	Kerpen, Stadt	2 509	-70,1	156	-87,0	10 012	-55,4
362 036	Pulheim, Stadt	1 438	-70,7	152	-72,1	2 933	-67,9
362 040	Wesseling, Stadt	1 075	-61,5	120	-66,9	3 110	-47,0
<b>366 000</b>	<b>Kreis Euskirchen</b>	<b>6 247</b>	<b>-85,4</b>	<b>440</b>	<b>-90,3</b>	<b>18 298</b>	<b>-83,1</b>
366 004	Bad Münstereifel, Stadt	582	-91,6	25	-90,6	1 499	-91,9
366 008	Blankenheim	222	-95,3	18	-88,5	537	-95,2
366 012	Dahlem	.	.	.	.	.	.
366 016	Euskirchen, Stadt	2 259	-76,4	238	-82,2	4 672	-70,8
366 020	Hellenthal	216	-88,0	17	-93,8	792	-78,7
366 024	Kall	346	-91,9	39	-55,2	582	-93,9
366 028	Mechernich, Stadt	988	-34,1	21	-71,6	2 361	-4,8
366 032	Nettersheim	24	-98,7	-	-100,0	72	-98,9
366 036	Schleiden, Stadt	332	-93,8	2	-99,6	780	-94,7
366 040	Weilerswist	.	.	.	.	.	.
366 044	Zülpich, Stadt	1 008	-30,2	17	-41,4	6 306	-15,3

Anmerkungen Seite 44

## Noch: 3.1 Leistung der Beherbergungsstätten nach Verwaltungsbezirken

Januar bis März 2021

Amtliche Schlüsselnummer	Verwaltungsbezirk	Übernachtungen		Mittlere Aufenthaltsdauer <sup>2)</sup>		Mittlere Auslastung der angebotenen Betten <sup>3)</sup>
		ausländischer Gäste	Veränderung <sup>1)</sup>	aller Gäste	ausländischer Gäste	
	<b>Noch: Kreis Wesel</b>					
170 024	Moers, Stadt	1 173	-68,8	2,5	2,6	15,4
170 028	Neukirchen-Vluyn, Stadt	34	-94,2	2,3	3,4	4,8
170 032	Rheinberg, Stadt	673	-25,6	3,4	5,9	15,4
170 036	Schermbeck	377	-57,1	2,2	2,0	3,1
170 040	Sonsbeck	170	-3,4	2,3	3,5	3,7
170 044	Voerde (Niederrhein), Stadt	147	-40,2	3,1	2,7	17,6
170 048	Wesel, Stadt	1 574	-62,1	2,6	2,7	6,6
170 052	Xanten, Stadt	31	-97,6	4,4	1,7	6,1
<b>100 000</b>	<b>Reg.-Bez. Düsseldorf</b>	<b>75 583</b>	<b>-88,0</b>	<b>3,0</b>	<b>2,6</b>	<b>12,1</b>
	<b>Kreisfreie Städte</b>					
<b>314 000</b>	<b>Bonn</b>	<b>7 017</b>	<b>-85,4</b>	<b>2,6</b>	<b>2,5</b>	<b>13,4</b>
<b>315 000</b>	<b>Köln</b>	<b>33 513</b>	<b>-90,6</b>	<b>2,2</b>	<b>2,1</b>	<b>8,5</b>
<b>316 000</b>	<b>Leverkusen</b>	<b>1 813</b>	<b>-84,4</b>	<b>2,9</b>	<b>4,2</b>	<b>16,6</b>
	<b>Städteregion Aachen</b>	<b>7 980</b>	<b>-86,6</b>	<b>3,0</b>	<b>2,2</b>	<b>11,3</b>
334 002	Aachen, kreisfreie Stadt	6 755	-85,5	2,8	2,1	12,7
334 004	Alsdorf, Stadt	58	-61,6	3,3	2,6	19,1
334 008	Baesweiler, Stadt	143	-20,1	2,4	3,6	15,1
334 012	Eschweiler, Stadt	95	-88,9	3,0	2,3	14,0
334 016	Herzogenrath, Stadt	21	-77,7	6,4	3,0	14,3
334 020	Monschau, Stadt	61	-98,9	3,0	2,9	1,2
334 024	Roetgen	6	-98,1	1,9	2,0	0,8
334 028	Simmerath	78	-97,8	6,9	3,1	8,9
334 032	Stolberg (Rhld.), Stadt	356	-58,9	3,9	6,2	15,4
334 036	Würselen, Stadt	407	-64,1	1,9	2,7	13,5
<b>358 000</b>	<b>Kreis Düren</b>	<b>1 768</b>	<b>-93,0</b>	<b>3,1</b>	<b>2,5</b>	<b>8,7</b>
358 004	Aldenhoven	.	.	.	.	.
358 008	Düren, Stadt	1 293	-60,4	2,5	2,3	18,8
358 012	Heimbach, Stadt	18	-99,9	2,8	2,6	0,3
358 016	Hürtgenwald	-	-100,0	2,1	-	2,0
358 020	Inden	.	.	.	.	.
358 024	Jülich, Stadt	160	-89,5	5,1	3,0	19,4
358 028	Kreuzau	15	-53,1	2,1	1,1	6,9
358 032	Langerwehe	.	.	.	.	.
358 036	Linnich, Stadt	.	.	.	.	.
358 040	Merzenich	.	.	.	.	.
358 044	Nideggen, Stadt	261	-80,3	5,8	5,6	3,9
358 048	Niederzier	5	-97,1	2,2	1,7	6,8
358 052	Nörvenich	.	.	.	.	.
358 056	Titz	-	-	-	-	-
358 060	Vettweiß	-	-	-	-	-
<b>362 000</b>	<b>Rhein-Erft-Kreis</b>	<b>19 700</b>	<b>-43,1</b>	<b>5,6</b>	<b>9,2</b>	<b>19,2</b>
362 004	Bedburg, Stadt	3 942	+426,3	6,9	15,7	17,0
362 008	Bergheim, Stadt	4 412	-15,6	7,1	17,4	28,9
362 012	Brühl, Stadt	56	-98,9	3,1	2,9	2,8
362 016	Elsdorf, Stadt	66	-69,2	2,2	2,6	10,7
362 020	Erfstadt, Stadt	-	-100,0	3,4	-	11,6
362 024	Frechen, Stadt	913	-67,3	1,4	1,5	10,9
362 028	Hürth, Stadt	9 326	-43,1	12,4	16,3	41,4
362 032	Kerpen, Stadt	534	-77,1	4,0	3,4	14,3
362 036	Pulheim, Stadt	169	-83,9	2,0	1,1	10,5
362 040	Wesseling, Stadt	282	-65,4	2,9	2,4	11,4
<b>366 000</b>	<b>Kreis Euskirchen</b>	<b>1 321</b>	<b>-90,9</b>	<b>2,9</b>	<b>3,0</b>	<b>5,2</b>
366 004	Bad Münstereifel, Stadt	78	-87,9	2,6	3,1	1,9
366 008	Blankenheim	85	-82,4	2,4	4,7	2,0
366 012	Dahlem	.	.	.	.	.
366 016	Euskirchen, Stadt	491	-78,9	2,1	2,1	9,7
366 020	Hellenthal	49	-92,5	3,7	2,9	3,0
366 024	Kall	140	-10,8	1,7	3,6	2,9
366 028	Mechernich, Stadt	289	+72,0	2,4	13,8	11,9
366 032	Nettersheim	-	-100,0	3,0	-	0,5
366 036	Schleiden, Stadt	11	-99,4	2,3	5,5	1,0
366 040	Weilerswist	.	.	.	.	.
366 044	Zülpich, Stadt	31	-35,4	6,3	1,8	64,9

Anmerkungen Seite 44



## Noch: 3.1 Leistung der Beherbergungsstätten nach Verwaltungsbezirken

Januar bis März 2021

Amtliche Schlüsselnummer	Verwaltungsbezirk	Ankünfte				Übernachtungen	
		aller Gäste	Veränderung <sup>1)</sup>	ausländischer Gäste	Veränderung <sup>1)</sup>	aller Gäste	Veränderung <sup>1)</sup>
<b>370 000</b>	<b>Kreis Heinsberg</b>	<b>7 385</b>	<b>-52,7</b>	<b>422</b>	<b>-78,5</b>	<b>23 484</b>	<b>-33,3</b>
370 004	Erkelenz, Stadt	2 191	-15,5	110	-65,8	4 174	-19,2
370 008	Gangelt	.	.	.	.	.	.
370 012	Geilenkirchen, Stadt	.	.	.	.	.	.
370 016	Heinsberg, Stadt	1 567	-40,5	96	-81,1	3 004	-29,4
370 020	Hückelhoven, Stadt	415	-76,1	30	-84,0	1 587	-49,1
370 024	Selfkant	-	-	-	-	-	-
370 028	Übach-Palenberg, Stadt	.	.	.	.	.	.
370 032	Waldfrecht	.	.	.	.	.	.
370 036	Wassenberg, Stadt	506	-69,7	25	-86,9	1 250	-61,7
370 040	Wegberg, Stadt	1 729	-59,7	78	-69,3	10 096	-20,2
<b>374 000</b>	<b>Oberbergischer Kreis</b>	<b>7 934</b>	<b>-80,8</b>	<b>677</b>	<b>-81,6</b>	<b>70 730</b>	<b>-51,7</b>
374 004	Bergneustadt, Stadt	646	-81,0	67	-57,6	2 443	-62,7
374 008	Engelskirchen	.	.	.	.	.	.
374 012	Gummersbach, Stadt	1 816	-81,9	162	-92,2	5 023	-76,1
374 016	Hückeswagen, Stadt	.	.	.	.	.	.
374 020	Lindlar	323	-89,6	48	-86,7	3 017	-63,3
374 024	Marienheide	.	.	.	.	.	.
374 028	Morsbach	.	.	.	.	.	.
374 032	Nümbrecht	.	.	.	.	.	.
374 036	Radevormwald, Stadt	376	-91,9	5	-87,5	4 973	-66,1
374 040	Reichshof	.	.	.	.	.	.
374 044	Waldröhl, Stadt	87	-94,6	12	-87,5	413	-89,4
374 048	Wiehl, Stadt	.	.	.	.	.	.
374 052	Wipperfürth, Stadt	660	-68,0	89	-41,4	1 174	-77,0
<b>378 000</b>	<b>Rhein.-Berg. Kreis</b>	<b>6 840</b>	<b>-82,5</b>	<b>391</b>	<b>-91,2</b>	<b>37 317</b>	<b>-62,6</b>
378 004	Bergisch Gladbach, Stadt	1 980	-87,6	142	-94,3	8 103	-75,1
378 008	Burscheid, Stadt	475	-71,7	12	-95,7	1 011	-65,9
378 012	Kürten	151	-85,6	3	-94,5	472	-83,2
378 016	Leichlingen (Rhld.), Stadt	1 380	-54,4	63	-79,2	21 450	-22,1
378 020	Odenthal	804	-84,1	8	-93,9	993	-90,6
378 024	Overath, Stadt	749	-68,4	142	-72,0	2 365	-61,9
378 028	Rösrath, Stadt	623	-85,0	9	-96,9	1 528	-79,6
378 032	Wermelskirchen, Stadt	678	-88,4	12	-96,8	1 395	-85,6
<b>382 000</b>	<b>Rhein-Sieg-Kreis</b>	<b>18 606</b>	<b>-82,5</b>	<b>1 866</b>	<b>-83,8</b>	<b>62 830</b>	<b>-72,8</b>
382 004	Alfter	499	-75,8	28	-71,1	1 662	-69,6
382 008	Bad Honnef, Stadt	1 594	-88,3	353	-61,8	2 861	-88,7
382 012	Bornheim, Stadt	1 409	-68,7	112	-72,5	4 334	-60,4
382 016	Eitorf	429	-84,7	25	-83,8	962	-82,7
382 020	Hennef (Sieg), Stadt	1 283	-85,9	58	-88,4	14 603	-63,2
382 024	Königswinter, Stadt	2 563	-89,9	296	-91,4	6 239	-86,0
382 028	Lohmar, Stadt	112	-93,9	7	-96,0	191	-93,8
382 032	Meckenheim, Stadt	.	.	.	.	.	.
382 036	Much	.	.	.	.	.	.
382 040	Neunkirchen-Seelscheid	.	.	.	.	.	.
382 044	Niederkassel, Stadt	221	-92,3	3	-99,5	477	-90,5
382 048	Rheinbach, Stadt	1 354	-72,1	333	-67,0	2 994	-66,0
382 052	Ruppichteroth	.	.	.	.	.	.
382 056	Sankt Augustin, Stadt	677	-65,4	40	-61,9	2 334	-33,7
382 060	Siegburg, Stadt	2 081	-82,9	168	-89,3	12 266	-53,8
382 064	Swisttal	711	-71,5	36	-87,0	1 588	-82,6
382 068	Troisdorf, Stadt	4 174	-66,0	295	-79,8	8 589	-61,3
382 072	Wachtberg	347	-80,8	8	-92,8	702	-81,9
382 076	Windeck	214	-88,8	10	-89,2	428	-88,3
<b>300 000</b>	<b>Reg.-Bez. Köln</b>	<b>227 819</b>	<b>-82,5</b>	<b>29 617</b>	<b>-89,8</b>	<b>719 825</b>	<b>-73,1</b>
	<b>Kreisfreie Städte</b>						
<b>512 000</b>	<b>Bottrop</b>	<b>1 975</b>	<b>-68,6</b>	<b>66</b>	<b>-91,7</b>	<b>10 270</b>	<b>-28,9</b>
<b>513 000</b>	<b>Gelsenkirchen</b>	<b>6 976</b>	<b>-73,8</b>	<b>519</b>	<b>-85,9</b>	<b>30 373</b>	<b>-57,8</b>
<b>515 000</b>	<b>Münster</b>	<b>19 222</b>	<b>-82,9</b>	<b>1 480</b>	<b>-82,1</b>	<b>48 979</b>	<b>-78,6</b>

Anmerkungen Seite 44

## Noch: 3.1 Leistung der Beherbergungsstätten nach Verwaltungsbezirken

Januar bis März 2021

Amtliche Schlüsselnummer	Verwaltungsbezirk	Übernachtungen		Mittlere Aufenthaltsdauer <sup>2)</sup>		Mittlere Auslastung der angebotenen Betten <sup>3)</sup>
		ausländischer Gäste	Veränderung <sup>1)</sup>	aller Gäste	ausländischer Gäste	
<b>370 000</b>	<b>Kreis Heinsberg</b>	<b>1 762</b>	<b>-64,0</b>	<b>3,2</b>	<b>4,2</b>	<b>18,4</b>
370 004	Erkelenz, Stadt	220	-71,6	1,9	2,0	23,1
370 008	Gangelt	.	.	.	.	.
370 012	Geilenkirchen, Stadt	.	.	.	.	.
370 016	Heinsberg, Stadt	134	-83,6	1,9	1,4	24,7
370 020	Hückelhoven, Stadt	73	-81,3	3,8	2,4	16,5
370 024	Selfkant	-	-	-	-	-
370 028	Übach-Palenberg, Stadt	.	.	.	.	.
370 032	Waldfeucht	.	.	.	.	.
370 036	Wassenberg, Stadt	65	-77,3	2,5	2,6	9,3
370 040	Wegberg, Stadt	939	-16,8	5,8	12,0	24,4
<b>374 000</b>	<b>Oberbergischer Kreis</b>	<b>4 112</b>	<b>-52,3</b>	<b>8,9</b>	<b>6,1</b>	<b>19,2</b>
374 004	Bergneustadt, Stadt	609	+101,7	3,8	9,1	6,2
374 008	Engelskirchen	.	.	.	.	.
374 012	Gummersbach, Stadt	1 085	-74,9	2,8	6,7	10,9
374 016	Hückeswagen, Stadt	.	.	.	.	.
374 020	Lindlar	1 065	+21,6	9,3	22,2	8,7
374 024	Marienheide	.	.	.	.	.
374 028	Morsbach	.	.	.	.	.
374 032	Nümbrecht	.	.	.	.	.
374 036	Radevormwald, Stadt	17	-69,1	13,2	3,4	14,6
374 040	Reichshof	.	.	.	.	.
374 044	Waldbröl, Stadt	211	-57,0	4,7	17,6	2,4
374 048	Wiehl, Stadt	.	.	.	.	.
374 052	Wipperfürth, Stadt	112	-62,7	1,8	1,3	6,0
<b>378 000</b>	<b>Rhein.-Berg. Kreis</b>	<b>2 855</b>	<b>-70,9</b>	<b>5,5</b>	<b>7,3</b>	<b>14,4</b>
378 004	Bergisch Gladbach, Stadt	545	-87,4	4,1	3,8	10,1
378 008	Burscheid, Stadt	29	-94,5	2,1	2,4	9,5
378 012	Kürten	6	-94,5	3,1	2,0	4,8
378 016	Leichlingen (Rhld.), Stadt	1 378	-1,9	15,5	21,9	51,2
378 020	Odenthal	12	-95,4	1,2	1,5	2,8
378 024	Overath, Stadt	822	-55,7	3,2	5,8	10,5
378 028	Rösrath, Stadt	9	-98,4	2,5	1,0	7,1
378 032	Wermelskirchen, Stadt	54	-92,9	2,1	4,5	3,8
<b>382 000</b>	<b>Rhein-Sieg-Kreis</b>	<b>7 011</b>	<b>-74,5</b>	<b>3,4</b>	<b>3,8</b>	<b>9,0</b>
382 004	Alfter	225	-29,7	3,3	8,0	10,6
382 008	Bad Honnef, Stadt	584	-77,1	1,8	1,7	3,1
382 012	Bornheim, Stadt	332	-76,5	3,1	3,0	9,9
382 016	Eitorf	65	-86,0	2,2	2,6	3,7
382 020	Hennef (Sieg), Stadt	350	-68,6	11,4	6,0	21,3
382 024	Königswinter, Stadt	1 061	-80,5	2,4	3,6	4,2
382 028	Lohmar, Stadt	18	-95,5	1,7	2,6	2,1
382 032	Meckenheim, Stadt	.	.	.	.	.
382 036	Much	.	.	.	.	.
382 040	Neunkirchen-Seelscheid	.	.	.	.	.
382 044	Niederkassel, Stadt	15	-98,9	2,2	5,0	2,5
382 048	Rheinbach, Stadt	824	-54,6	2,2	2,5	13,0
382 052	Ruppichteroth	.	.	.	.	.
382 056	Sankt Augustin, Stadt	79	-62,0	3,4	2,0	23,9
382 060	Siegburg, Stadt	2 434	-65,9	5,9	14,5	18,0
382 064	Swisttal	47	-87,1	2,2	1,3	6,2
382 068	Troisdorf, Stadt	607	-80,0	2,1	2,1	12,2
382 072	Wachtberg	37	-87,6	2,0	4,6	3,3
382 076	Windeck	44	-74,1	2,0	4,4	2,8
<b>300 000</b>	<b>Reg.-Bez. Köln</b>	<b>88 852</b>	<b>-85,2</b>	<b>3,2</b>	<b>3,0</b>	<b>11,2</b>
	<b>Kreisfreie Städte</b>					
<b>512 000</b>	<b>Bottrop</b>	<b>1 025</b>	<b>-26,6</b>	<b>5,2</b>	<b>15,5</b>	<b>26,5</b>
<b>513 000</b>	<b>Gelsenkirchen</b>	<b>1 528</b>	<b>-79,9</b>	<b>4,4</b>	<b>2,9</b>	<b>16,3</b>
<b>515 000</b>	<b>Münster</b>	<b>4 083</b>	<b>-72,6</b>	<b>2,5</b>	<b>2,8</b>	<b>7,7</b>

Anmerkungen Seite 44

## Noch: 3.1 Leistung der Beherbergungsstätten nach Verwaltungsbezirken

Januar bis März 2021

Amtliche Schlüsselnummer	Verwaltungsbezirk	Ankünfte				Übernachtungen	
		aller Gäste	Veränderung <sup>1)</sup>	ausländischer Gäste	Veränderung <sup>1)</sup>	aller Gäste	Veränderung <sup>1)</sup>
<b>554 000</b>	<b>Kreis Borken</b>	<b>15 416</b>	<b>-68,6</b>	<b>3 272</b>	<b>-59,1</b>	<b>48 908</b>	<b>-51,9</b>
554 004	Ahaus, Stadt	1 492	-66,1	113	-81,5	4 234	-54,4
554 008	Bocholt, Stadt	2 308	-69,5	177	-85,6	5 747	-65,2
554 012	Borken, Stadt	945	-85,5	154	-67,0	6 264	-60,4
554 016	Gescher, Stadt	470	-76,4	16	-83,8	1 049	-67,5
554 020	Gronau (Westf.), Stadt	3 507	-49,2	674	-55,5	11 062	-32,9
554 024	Heek	344	-82,9	60	+57,9	883	-75,4
554 028	Heiden	141	-57,8	1	-97,5	440	-47,4
554 032	Isselburg, Stadt	327	-83,6	61	-93,5	864	-72,0
554 036	Legden	2 848	-50,0	1 730	+101,4	7 591	-28,4
554 040	Raesfeld	329	-74,4	9	-80,4	848	-60,1
554 044	Reken	334	-83,1	62	-26,2	1 678	-56,8
554 048	Rhede, Stadt	345	-69,5	38	-68,3	743	-62,2
554 052	Schöppingen	343	-76,4	20	-75,0	1 239	-52,9
554 056	Stadtlohn, Stadt	9	-96,4	-	-100,0	27	-95,7
554 060	Südlohn	720	-63,7	46	-77,5	1 794	-52,2
554 064	Velen, Stadt	508	-74,9	98	-93,4	2 918	-22,6
554 068	Vreden, Stadt	446	-72,3	13	-92,6	1 527	-54,9
<b>558 000</b>	<b>Kreis Coesfeld</b>	<b>10 443</b>	<b>-71,5</b>	<b>948</b>	<b>-60,8</b>	<b>35 581</b>	<b>-75,0</b>
558 004	Ascheberg	777	-67,8	47	-85,6	1 964	-53,8
558 008	Billerbeck, Stadt	641	-87,9	32	-93,0	1 474	-87,3
558 012	Coesfeld, Stadt	809	-87,1	87	-77,3	2 017	-81,1
558 016	Dülmen, Stadt	1 768	-58,3	171	-58,3	8 079	-16,3
558 020	Havixbeck	48	-91,5	12	-76,9	554	-64,7
558 024	Lüdinghausen, Stadt	661	-73,4	25	-91,8	3 050	-30,3
558 028	Nordkirchen	.	.	.	.	.	.
558 032	Nottuln	533	-86,9	26	-79,7	1 377	-84,9
558 036	Olfen, Stadt	321	-53,2	19	-34,5	961	-3,9
558 040	Rosendahl	.	.	.	.	.	.
558 044	Senden	1 477	-63,8	180	-33,8	4 589	-34,2
<b>562 000</b>	<b>Kreis Recklinghausen</b>	<b>16 064</b>	<b>-72,7</b>	<b>1 814</b>	<b>-71,7</b>	<b>52 227</b>	<b>-56,9</b>
562 004	Castrop-Rauxel, Stadt	1 511	-75,8	90	-86,9	3 754	-68,0
562 008	Datteln, Stadt	.	.	.	.	.	.
562 012	Dorsten, Stadt	2 367	-48,9	127	-71,1	10 841	-11,9
562 014	Gladbeck, Stadt	.	.	.	.	.	.
562 016	Haltern am See, Stadt	674	-93,4	5	-98,3	2 176	-89,3
562 020	Herten, Stadt	1 192	-64,8	167	-9,2	3 525	-40,3
562 024	Marl, Stadt	1 971	-50,1	467	+12,3	5 081	-33,8
562 028	Oer-Erkenschwick, Stadt	915	-73,2	145	+30,6	4 843	-34,9
562 032	Recklinghausen, Stadt	4 376	-59,2	362	-69,5	14 842	-39,3
562 036	Waltrop, Stadt	614	-51,5	20	-82,6	1 547	-43,2
<b>566 000</b>	<b>Kreis Steinfurt</b>	<b>16 057</b>	<b>-66,6</b>	<b>1 391</b>	<b>-76,7</b>	<b>67 846</b>	<b>-47,0</b>
566 004	Altenberge	1 048	-47,5	-	-100,0	1 609	-44,3
566 008	Emsdetten, Stadt	966	-70,8	61	-76,4	2 790	-63,5
566 012	Greven, Stadt	808	-79,0	21	-96,5	2 832	-55,8
566 016	Hörstel, Stadt	976	-74,3	65	-84,2	3 532	-63,3
566 020	Hopsten	.	.	.	.	.	.
566 024	Horstmar, Stadt	.	.	.	.	.	.
566 028	Ibbenbüren, Stadt	2 621	-51,6	271	-44,5	4 394	-54,4
566 032	Ladbergen	780	-63,3	104	-76,0	1 250	-57,3
566 036	Laer	.	.	.	.	.	.
566 040	Lengerich, Stadt	383	-72,2	49	-69,8	1 448	-53,9
566 044	Lienen	122	-80,4	60	-40,0	2 296	-43,4
566 048	Lotte	.	.	.	.	.	.
566 052	Metelen	-	-	-	-	-	-
566 056	Mettingen	694	-36,4	20	-74,7	6 534	-25,8
566 060	Neuenkirchen	.	.	.	.	.	.
566 064	Nordwalde	.	.	.	.	.	.
566 068	Ochtrup, Stadt	387	-56,2	17	-80,0	888	-42,3
566 072	Recke	231	-63,2	4	-84,6	2 078	-27,9
566 076	Rheine, Stadt	3 043	-65,7	247	-88,7	11 352	-51,8
566 080	Saerbeck	628	-67,5	46	-32,4	2 331	-45,0
566 084	Steinfurt, Stadt	580	-64,8	19	-89,7	2 083	-44,7
566 088	Tecklenburg, Stadt	906	-84,4	133	-71,9	15 975	-31,7
566 092	Westerkappeln	212	-51,3	29	-21,6	579	-45,3
566 096	Wettingen	1 101	-32,5	205	-11,3	3 769	-3,5

Anmerkungen Seite 44

## Noch: 3.1 Leistung der Beherbergungsstätten nach Verwaltungsbezirken

Januar bis März 2021

Amtliche Schlüsselnummer	Verwaltungsbezirk	Übernachtungen		Mittlere Aufenthaltsdauer <sup>2)</sup>		Mittlere Auslastung der angebotenen Betten <sup>3)</sup>
		ausländischer Gäste	Veränderung <sup>1)</sup>	aller Gäste	ausländischer Gäste	
<b>554 000</b>	<b>Kreis Borken</b>	<b>10 240</b>	<b>-38,5</b>	<b>3,2</b>	<b>3,1</b>	<b>12,8</b>
554 004	Ahaus, Stadt	493	-69,3	2,8	4,4	9,6
554 008	Bocholt, Stadt	812	-66,5	2,5	4,6	11,3
554 012	Borken, Stadt	1 573	-35,5	6,6	10,2	12,9
554 016	Gescher, Stadt	21	-83,7	2,2	1,3	11,9
554 020	Gronau (Westf.), Stadt	2 872	-35,3	3,2	4,3	20,5
554 024	Heek	215	+179,2	2,6	3,6	4,4
554 028	Heiden	15	-83,3	3,1	15,0	5,2
554 032	Isselburg, Stadt	93	-93,2	2,6	1,5	8,0
554 036	Legden	2 232	+109,4	2,7	1,3	26,5
554 040	Raesfeld	64	-44,8	2,6	7,1	7,7
554 044	Reken	827	+219,3	5,0	13,3	9,6
554 048	Rhede, Stadt	66	-52,2	2,2	1,7	11,5
554 052	Schöppingen	433	+156,2	3,6	21,7	6,6
554 056	Stadtlohn, Stadt	-	-100,0	3,0	-	7,9
554 060	Südlohn	118	-66,9	2,5	2,6	11,9
554 064	Velen, Stadt	326	-80,8	5,7	3,3	10,5
554 068	Vreden, Stadt	80	-67,6	3,4	6,2	12,6
<b>558 000</b>	<b>Kreis Coesfeld</b>	<b>4 957</b>	<b>-18,7</b>	<b>3,4</b>	<b>5,2</b>	<b>11,4</b>
558 004	Ascheberg	133	-81,2	2,5	2,8	12,1
558 008	Billerbeck, Stadt	333	-69,0	2,3	10,4	3,9
558 012	Coesfeld, Stadt	178	-72,0	2,5	2,0	9,0
558 016	Dülmen, Stadt	2 546	+33,6	4,6	14,9	24,3
558 020	Havixbeck	132	+46,7	11,5	11,0	9,3
558 024	Lüdinghausen, Stadt	84	-87,7	4,6	3,4	16,5
558 028	Nordkirchen	.	.	.	.	.
558 032	Nottuln	71	-78,8	2,6	2,7	5,7
558 036	Olfen, Stadt	45	-13,5	3,0	2,4	12,4
558 040	Rosendahl	.	.	.	.	.
558 044	Senden	1 086	+100,7	3,1	6,0	12,6
<b>562 000</b>	<b>Kreis Recklinghausen</b>	<b>8 815</b>	<b>-46,6</b>	<b>3,3</b>	<b>4,9</b>	<b>16,2</b>
562 004	Castrop-Rauxel, Stadt	241	-84,7	2,5	2,7	9,0
562 008	Datteln, Stadt	.	.	.	.	.
562 012	Dorsten, Stadt	2 792	+23,2	4,6	22,0	26,2
562 014	Gladbeck, Stadt	.	.	.	.	.
562 016	Haltern am See, Stadt	11	-98,3	3,2	2,2	4,2
562 020	Herten, Stadt	719	+126,8	3,0	4,3	17,7
562 024	Marl, Stadt	1 558	+65,0	2,6	3,3	16,5
562 028	Oer-Erkenschwick, Stadt	1 508	x	5,3	10,4	14,1
562 032	Recklinghausen, Stadt	929	-82,0	3,4	2,6	30,0
562 036	Waltrip, Stadt	74	-73,6	2,5	3,7	19,5
<b>566 000</b>	<b>Kreis Steinfurt</b>	<b>13 001</b>	<b>-21,1</b>	<b>4,2</b>	<b>9,3</b>	<b>17,0</b>
566 004	Altenberge	-	-100,0	1,5	-	15,5
566 008	Emsdetten, Stadt	837	-55,9	2,9	13,7	7,9
566 012	Greven, Stadt	234	-76,1	3,5	11,1	12,8
566 016	Hörstel, Stadt	980	-31,0	3,6	15,1	15,3
566 020	Hopsten	.	.	.	.	.
566 024	Horstmar, Stadt	.	.	.	.	.
566 028	Ibbenbüren, Stadt	372	-69,4	1,7	1,4	11,4
566 032	Ladbergen	146	-71,8	1,6	1,4	10,2
566 036	Laer	.	.	.	.	.
566 040	Lengerich, Stadt	456	-19,1	3,8	9,3	13,5
566 044	Lienen	2 012	-4,7	18,8	33,5	23,1
566 048	Lotte	.	.	.	.	.
566 052	Metelen	-	-	-	-	-
566 056	Mettingen	72	-60,4	9,4	3,6	33,7
566 060	Neuenkirchen	.	.	.	.	.
566 064	Nordwalde	.	.	.	.	.
566 068	Ochtrup, Stadt	23	-80,3	2,3	1,4	11,5
566 072	Recke	4	-90,7	9,0	1,0	16,7
566 076	Rheine, Stadt	948	-69,1	3,7	3,8	17,0
566 080	Saerbeck	199	+56,7	3,7	4,3	12,4
566 084	Steinfurt, Stadt	580	-1,2	3,6	30,5	11,1
566 088	Tecklenburg, Stadt	3 090	+70,0	17,6	23,2	34,8
566 092	Westerkappeln	152	+72,7	2,7	5,2	12,7
566 096	Wettringen	2 405	+70,8	3,4	11,7	32,3

Anmerkungen Seite 44

## Noch: 3.1 Leistung der Beherbergungsstätten nach Verwaltungsbezirken

Januar bis März 2021

Amtliche Schlüsselnummer	Verwaltungsbezirk	Ankünfte				Übernachtungen	
		aller Gäste	Veränderung <sup>1)</sup>	ausländischer Gäste	Veränderung <sup>1)</sup>	aller Gäste	Veränderung <sup>1)</sup>
<b>570 000</b>	<b>Kreis Warendorf</b>	<b>8 957</b>	<b>-65,7</b>	<b>700</b>	<b>-73,7</b>	<b>44 640</b>	<b>-45,1</b>
570 004	Ahlen, Stadt	1 030	-59,5	99	-66,9	2 587	-56,3
570 008	Beckum, Stadt	760	-64,6	79	-80,7	2 649	-52,2
570 012	Beelen	384	-15,8	113	+48,7	907	-12,0
570 016	Drensteinfurt, Stadt	.	.	.	.	.	.
570 020	Ennigerloh, Stadt	707	-55,7	74	-71,1	1 443	-56,2
570 024	Everswinkel	274	-47,3	12	-47,8	879	-19,9
570 028	Oelde, Stadt	783	-73,9	70	-89,8	1 644	-83,6
570 032	Ostbevern	440	-83,0	6	-87,8	1 175	-67,4
570 036	Sassenberg, Stadt	380	-51,7	35	-25,5	1 217	-46,1
570 040	Sendenhorst, Stadt	1 235	-48,4	30	-83,2	16 327	-8,1
570 044	Telgte, Stadt	848	-60,4	42	-70,2	9 980	-27,1
570 048	Wadersloh	.	.	.	.	.	.
570 052	Warendorf, Stadt	1 534	-76,1	110	-74,4	4 419	-68,3
<b>500 000</b>	<b>Reg.-Bez. Münster</b>	<b>95 110</b>	<b>-73,9</b>	<b>10 190</b>	<b>-73,3</b>	<b>338 824</b>	<b>-61,9</b>
<b>711 000</b>	<b>Kreisfreie Stadt Bielefeld</b>	<b>13 743</b>	<b>-80,0</b>	<b>1 323</b>	<b>-87,2</b>	<b>36 063</b>	<b>-70,6</b>
<b>754 000</b>	<b>Kreis Gütersloh</b>	<b>12 926</b>	<b>-71,1</b>	<b>940</b>	<b>-84,9</b>	<b>39 783</b>	<b>-57,6</b>
754 004	Borgholzhausen, Stadt	-	-100,0	-	-	-	-100,0
754 008	Gütersloh, Stadt	3 120	-74,0	399	-80,6	16 786	-47,1
754 012	Halle (Westf.), Stadt	1 306	-78,6	64	-84,4	3 017	-71,7
754 016	Harsewinkel, Stadt	861	-84,5	50	-96,6	1 801	-84,0
754 020	Herzebrock-Clarholz	405	-58,1	30	-76,4	1 034	-47,0
754 024	Langenberg	.	.	.	.	.	.
754 028	Rheda-Wiedenbrück, Stadt	2 878	-64,5	144	-79,0	5 616	-60,0
754 032	Rietberg, Stadt	1 259	-63,9	152	-25,5	2 737	-52,8
754 036	Schloß Holte-Stukenbrock, Stadt	1 891	-37,6	58	-50,8	6 236	-25,6
754 040	Steinhagen	357	-78,5	-	-100,0	564	-79,0
754 044	Verl, Stadt	508	-49,1	17	-89,6	945	-50,7
754 048	Versmold, Stadt	.	.	.	.	.	.
754 052	Werther (Westf.), Stadt	182	-88,9	26	-94,7	467	-84,9
<b>758 000</b>	<b>Kreis Herford</b>	<b>5 622</b>	<b>-65,3</b>	<b>464</b>	<b>-56,2</b>	<b>43 205</b>	<b>-42,7</b>
758 004	Bünde, Stadt	471	-74,5	37	-76,6	1 746	-61,6
758 008	Enger, Stadt	-	-	-	-	-	-
758 012	Herford, Stadt	1 710	-61,1	237	-53,4	5 115	-43,6
758 016	Hiddenhausen	1 124	-37,2	54	-72,6	2 510	-13,5
758 020	Kirchlengern	.	.	.	.	.	.
758 024	Löhne, Stadt	919	-30,3	37	-45,6	21 988	-18,2
758 028	Rödinghausen	84	-96,8	35	+250,0	802	-87,7
758 032	Spenge, Stadt	.	.	.	.	.	.
758 036	Vlotho, Stadt	1 013	-71,3	58	-49,1	10 426	-56,7
<b>762 000</b>	<b>Kreis Höxter</b>	<b>9 915</b>	<b>-73,1</b>	<b>557</b>	<b>-63,1</b>	<b>112 679</b>	<b>-44,1</b>
762 004	Bad Driburg, Stadt	4 779	-67,3	40	-80,7	98 388	-31,2
762 008	Beverungen, Stadt	529	-81,9	17	-86,7	1 704	-74,3
762 012	Borgentreich, Stadt	-	-	-	-	-	-
762 016	Brakel, Stadt	217	-79,1	5	-93,7	866	-63,4
762 020	Höxter, Stadt	1 796	-70,9	245	-50,1	4 580	-79,4
762 024	Marienmünster, Stadt	147	-54,6	10	-58,3	359	-55,1
762 028	Nieheim, Stadt	35	-97,2	4	-95,3	574	-88,2
762 032	Steinheim, Stadt	619	-48,5	18	-74,3	2 024	-10,8
762 036	Warburg, Stadt	1 610	-78,3	218	-14,5	3 748	-74,6
762 040	Willebadessen, Stadt	.	.	.	.	.	.
<b>766 000</b>	<b>Kreis Lippe</b>	<b>16 289</b>	<b>-74,0</b>	<b>816</b>	<b>-80,9</b>	<b>140 829</b>	<b>-48,9</b>
766 004	Augustdorf	.	.	.	.	.	.
766 008	Bad Salzuflen, Stadt	8 407	-70,6	513	-78,3	92 575	-43,0
766 012	Barntrup, Stadt	.	.	.	.	.	.
766 016	Blomberg, Stadt	46	-95,4	8	-79,5	118	-97,2
766 020	Detmold, Stadt	1 620	-81,8	26	-95,1	3 978	-75,5
766 024	Dörentrup	185	-88,6	17	-56,4	518	-86,1
766 028	Extertal	.	.	.	.	.	.
766 032	Horn-Bad Meinberg, Stadt	2 886	-77,3	120	-79,9	35 130	-49,5

Anmerkungen Seite 44

## Noch: 3.1 Leistung der Beherbergungsstätten nach Verwaltungsbezirken

Januar bis März 2021

Amtliche Schlüsselnummer	Verwaltungsbezirk	Übernachtungen		Mittlere Aufenthaltsdauer <sup>2)</sup>		Mittlere Auslastung der angebotenen Betten <sup>3)</sup>
		ausländischer Gäste	Veränderung <sup>1)</sup>	aller Gäste	ausländischer Gäste	
<b>570 000</b>	<b>Kreis Warendorf</b>	<b>2 761</b>	<b>-74,8</b>	<b>5,0</b>	<b>3,9</b>	<b>17,9</b>
570 004	Ahlen, Stadt	360	-72,7	2,5	3,6	10,2
570 008	Beckum, Stadt	290	-72,4	3,5	3,7	11,8
570 012	Beelen	252	+22,9	2,4	2,2	18,4
570 016	Drensteinfurt, Stadt	.	.	.	.	.
570 020	Ennigerloh, Stadt	133	-75,1	2,0	1,8	11,1
570 024	Everswinkel	41	+13,9	3,2	3,4	9,9
570 028	Oelde, Stadt	157	-97,1	2,1	2,2	8,1
570 032	Ostbevern	11	-88,9	2,7	1,8	4,5
570 036	Sassenberg, Stadt	119	+0,8	3,2	3,4	14,6
570 040	Sendenhorst, Stadt	109	-71,8	13,2	3,6	55,1
570 044	Telgte, Stadt	139	-40,6	11,8	3,3	44,7
570 048	Wadersloh	.	.	.	.	.
570 052	Warendorf, Stadt	743	-28,7	2,9	6,8	8,2
<b>500 000</b>	<b>Reg.-Bez. Münster</b>	<b>46 410</b>	<b>-48,8</b>	<b>3,6</b>	<b>4,6</b>	<b>13,4</b>
<b>711 000</b>	<b>Kreisfreie Stadt Bielefeld</b>	<b>7 019</b>	<b>-65,7</b>	<b>2,6</b>	<b>5,3</b>	<b>12,6</b>
<b>754 000</b>	<b>Kreis Gütersloh</b>	<b>2 493</b>	<b>-80,6</b>	<b>3,1</b>	<b>2,7</b>	<b>13,6</b>
754 004	Borgholzhausen, Stadt	-	-	-	-	-
754 008	Gütersloh, Stadt	1 079	-75,7	5,4	2,7	21,3
754 012	Halle (Westf.), Stadt	142	-80,4	2,3	2,2	9,5
754 016	Harsewinkel, Stadt	201	-93,7	2,1	4,0	4,6
754 020	Herzebrock-Clarholz	71	-75,1	2,6	2,4	11,3
754 024	Langenberg	.	.	.	.	.
754 028	Rheda-Wiedenbrück, Stadt	377	-75,2	2,0	2,6	12,5
754 032	Rietberg, Stadt	329	-20,1	2,2	2,2	13,4
754 036	Schloß Holte-Stukenbrock, Stadt	199	-12,7	3,3	3,4	16,5
754 040	Steinhagen	-	-100,0	1,6	-	6,3
754 044	Verl, Stadt	23	-90,5	1,9	1,4	15,4
754 048	Versmold, Stadt	.	.	.	.	.
754 052	Werther (Westf.), Stadt	66	-90,5	2,6	2,5	6,4
<b>758 000</b>	<b>Kreis Herford</b>	<b>2 559</b>	<b>-0,5</b>	<b>7,7</b>	<b>5,5</b>	<b>23,3</b>
758 004	Bünde, Stadt	249	-44,5	3,7	6,7	11,7
758 008	Enger, Stadt	-	-	-	-	-
758 012	Herford, Stadt	1 051	-11,5	3,0	4,4	19,0
758 016	Hiddenhausen	105	-67,2	2,2	1,9	13,0
758 020	Kirchlengern	.	.	.	.	.
758 024	Löhne, Stadt	338	-5,6	23,9	9,1	67,3
758 028	Rödinghausen	707	x	9,5	20,2	3,3
758 032	Spenge, Stadt	.	.	.	.	.
758 036	Vlotho, Stadt	101	-54,3	10,3	1,7	20,6
<b>762 000</b>	<b>Kreis Höxter</b>	<b>3 424</b>	<b>-34,0</b>	<b>11,4</b>	<b>6,1</b>	<b>24,8</b>
762 004	Bad Driburg, Stadt	295	-52,0	20,6	7,4	48,1
762 008	Beverungen, Stadt	591	+80,7	3,2	34,8	4,5
762 012	Borgentreich, Stadt	-	-	-	-	-
762 016	Brakel, Stadt	21	-90,0	4,0	4,2	3,8
762 020	Höxter, Stadt	1 104	-15,1	2,6	4,5	9,3
762 024	Mariemünster, Stadt	61	-17,6	2,4	6,1	3,2
762 028	Nieheim, Stadt	342	-71,1	16,4	85,5	1,7
762 032	Steinheim, Stadt	293	+85,4	3,3	16,3	18,9
762 036	Warburg, Stadt	717	-20,1	2,3	3,3	6,0
762 040	Willebadessen, Stadt	.	.	.	.	.
<b>766 000</b>	<b>Kreis Lippe</b>	<b>4 200</b>	<b>-65,0</b>	<b>8,6</b>	<b>5,1</b>	<b>21,4</b>
766 004	Augustdorf	.	.	.	.	.
766 008	Bad Salzuflen, Stadt	1 202	-75,7	11,0	2,3	30,1
766 012	Barntrup, Stadt	.	.	.	.	.
766 016	Blomberg, Stadt	36	-75,0	2,6	4,5	1,9
766 020	Detmold, Stadt	39	-96,2	2,5	1,5	7,1
766 024	Dörentrup	119	-24,7	2,8	7,0	2,4
766 028	Extetal	.	.	.	.	.
766 032	Horn-Bad Meinberg, Stadt	1 968	-45,1	12,2	16,4	21,4

Anmerkungen Seite 44

## Noch: 3.1 Leistung der Beherbergungsstätten nach Verwaltungsbezirken

Januar bis März 2021

Amtliche Schlüsselnummer	Verwaltungsbezirk	Ankünfte				Übernachtungen	
		aller Gäste	Veränderung <sup>1)</sup>	ausländischer Gäste	Veränderung <sup>1)</sup>	aller Gäste	Veränderung <sup>1)</sup>
	<b>Noch: Kreis Lippe</b>						
766 036	Kalletal	93	-52,6	2	-92,3	241	-64,0
766 040	Lage, Stadt	433	-57,0	23	-14,8	1 820	-39,1
766 044	Lemgo, Stadt	1 117	-60,7	30	-89,5	1 762	-61,0
766 048	Leopoldshöhe	.	.	.	.	.	.
766 052	Lügde, Stadt	548	-52,0	-	-100,0	1 370	-26,9
766 056	Oerlinghausen, Stadt	.	.	.	.	.	.
766 060	Schieder-Schwalenberg, Stadt	335	-73,0	16	-88,1	681	-67,7
766 064	Schlangen	-	-	-	-	-	-
<b>770 000</b>	<b>Kreis Minden-Lübbecke</b>	<b>17 294</b>	<b>-68,4</b>	<b>752</b>	<b>-83,5</b>	<b>191 262</b>	<b>-37,6</b>
770 004	Bad Oeynhausen, Stadt	8 471	-65,6	206	-79,7	155 814	-28,9
770 008	Espelkamp, Stadt	607	-72,6	12	-95,7	1 639	-68,0
770 012	Hille	.	.	.	.	.	.
770 016	Hüllhorst	.	.	.	.	.	.
770 020	Lübbecke, Stadt	379	-64,5	30	-73,9	1 109	-50,2
770 024	Minden, Stadt	3 344	-68,3	90	-94,3	6 782	-60,6
770 028	Petershagen, Stadt	613	-81,0	8	-95,1	6 705	-70,7
770 032	Porta Westfalica, Stadt	956	-72,1	6	-96,2	1 779	-68,9
770 036	Preußisch-Oldendorf, Stadt	1 227	-55,9	103	-18,3	12 943	-30,5
770 040	Rahden, Stadt	503	-65,8	57	-28,8	1 298	-69,9
770 044	Stemwede	490	-73,1	55	-41,5	1 683	-56,8
<b>774 000</b>	<b>Kreis Paderborn</b>	<b>14 659</b>	<b>-75,6</b>	<b>1 137</b>	<b>-82,9</b>	<b>93 704</b>	<b>-52,6</b>
774 004	Altenbeken	.	.	.	.	.	.
774 008	Bad Lippspringe, Stadt	1 810	-87,0	27	-93,7	40 377	-49,0
774 012	Borchen	995	-40,5	9	-88,2	7 943	-21,5
774 016	Büren, Stadt	531	-87,0	96	-89,9	2 596	-69,4
774 020	Delbrück, Stadt	669	-76,1	45	-91,6	2 255	-50,1
774 024	Hövelhof	1 638	-30,4	140	-57,1	4 958	-16,7
774 028	Lichtenau, Stadt	-	-100,0	-	-100,0	-	-100,0
774 032	Paderborn, Stadt	7 637	-75,0	649	-76,9	17 921	-69,7
774 036	Salzkotten, Stadt	.	.	.	.	.	.
774 040	Bad Wünnenberg, Stadt	1 117	-72,1	156	-89,4	17 141	-40,9
<b>700 000</b>	<b>Reg.-Bez. Detmold</b>	<b>90 448</b>	<b>-73,7</b>	<b>5 989</b>	<b>-82,7</b>	<b>657 525</b>	<b>-48,4</b>
	<b>Kreisfreie Städte</b>						
<b>911 000</b>	<b>Bochum</b>	<b>7 139</b>	<b>-88,7</b>	<b>817</b>	<b>-90,2</b>	<b>25 158</b>	<b>-78,0</b>
<b>913 000</b>	<b>Dortmund</b>	<b>36 930</b>	<b>-77,0</b>	<b>5 029</b>	<b>-84,3</b>	<b>80 111</b>	<b>-70,7</b>
<b>914 000</b>	<b>Hagen</b>	<b>4 653</b>	<b>-76,4</b>	<b>359</b>	<b>-83,2</b>	<b>26 264</b>	<b>-51,4</b>
<b>915 000</b>	<b>Hamm</b>	<b>6 208</b>	<b>-71,3</b>	<b>820</b>	<b>-61,6</b>	<b>18 072</b>	<b>-50,1</b>
<b>916 000</b>	<b>Herne</b>	<b>3 967</b>	<b>-52,9</b>	<b>116</b>	<b>-75,3</b>	<b>7 273</b>	<b>-54,0</b>
<b>954 000</b>	<b>Ennepe-Ruhr-Kreis</b>	<b>7 856</b>	<b>-77,2</b>	<b>416</b>	<b>-84,7</b>	<b>46 576</b>	<b>-56,7</b>
954 004	Breckerfeld, Stadt	270	-78,1	36	-49,3	980	-57,6
954 008	Ennepetal, Stadt	.	.	.	.	.	.
954 012	Gevelsberg, Stadt	587	-65,0	6	-92,2	1 230	-57,4
954 016	Hattingen, Stadt	1 638	-82,8	64	-88,8	18 038	-58,6
954 020	Herdecke, Stadt	893	-82,7	55	-90,1	2 742	-77,0
954 024	Schwelm, Stadt	675	-81,7	35	-88,3	973	-84,8
954 028	Sprockhövel, Stadt	646	-84,5	35	-90,4	1 461	-83,2
954 032	Wetter (Ruhr), Stadt	.	.	.	.	.	.
954 036	Witten, Stadt	1 850	-69,7	143	-78,0	6 133	-54,2
<b>958 000</b>	<b>Hochsauerlandkreis</b>	<b>14 057</b>	<b>-94,8</b>	<b>1 155</b>	<b>-98,7</b>	<b>105 342</b>	<b>-87,9</b>
958 004	Arnsberg, Stadt	4 074	-67,2	205	-80,9	18 582	-53,6
958 008	Bestwig	560	-90,0	12	-98,6	4 637	-68,6
958 012	Brilon, Stadt	2 034	-74,1	167	-85,8	13 429	-53,8
958 016	Eslohe (Sauerland)	665	-88,9	19	-90,7	4 181	-84,0
958 020	Hallenberg, Stadt	610	-89,5	50	-96,3	1 338	-89,7
958 024	Marsberg, Stadt	303	-81,7	25	-91,3	743	-80,3
958 028	Medebach, Stadt	285	-99,4	60	-99,7	949	-99,4
958 032	Meschede, Stadt	994	-90,9	70	-94,5	2 388	-95,0
958 036	Olsberg, Stadt	475	-96,5	22	-99,5	2 959	-90,8
958 040	Schmallenberg, Stadt	874	-97,8	7	-99,9	32 907	-76,9
958 044	Sundern (Sauerland), Stadt	1 795	-89,0	222	-72,4	5 857	-83,1
958 048	Winterberg, Stadt	1 388	-98,6	296	-99,4	17 372	-94,5

Anmerkungen Seite 44

## Noch: 3.1 Leistung der Beherbergungsstätten nach Verwaltungsbezirken

Januar bis März 2021

Amtliche Schlüsselnummer	Verwaltungsbezirk	Übernachtungen		Mittlere Aufenthaltsdauer <sup>2)</sup>		Mittlere Auslastung der angebotenen Betten <sup>3)</sup>
		ausländischer Gäste	Veränderung <sup>1)</sup>	aller Gäste	ausländischer Gäste	
	<b>Noch: Kreis Lippe</b>					
766 036	Kalletal	2	-99,4	2,6	1,0	2,3
766 040	Lage, Stadt	422	+44,5	4,2	18,3	16,9
766 044	Lemgo, Stadt	43	-93,7	1,6	1,4	9,2
766 048	Leopoldshöhe	.	.	.	.	.
766 052	Lügde, Stadt	-	-100,0	2,5	-	5,9
766 056	Oerlinghausen, Stadt	.	.	.	.	.
766 060	Schieder-Schwalenberg, Stadt	41	-86,1	2,0	2,6	5,9
766 064	Schlangen	-	-	-	-	-
<b>770 000</b>	<b>Kreis Minden-Lübbecke</b>	<b>3 195</b>	<b>-60,4</b>	<b>11,1</b>	<b>4,2</b>	<b>37,3</b>
770 004	Bad Oeynhausen, Stadt	539	-59,4	18,4	2,6	57,9
770 008	Espelkamp, Stadt	21	-96,9	2,7	1,8	10,1
770 012	Hille	.	.	.	.	.
770 016	Hüllhorst	.	.	.	.	.
770 020	Lübbecke, Stadt	132	-47,2	2,9	4,4	12,4
770 024	Minden, Stadt	212	-90,8	2,0	2,4	11,3
770 028	Petershagen, Stadt	11	-97,6	10,9	1,4	17,1
770 032	Porta Westfalica, Stadt	74	-78,6	1,9	12,3	5,9
770 036	Preußisch-Oldendorf, Stadt	926	+49,8	10,5	9,0	26,3
770 040	Rahden, Stadt	221	+51,4	2,6	3,9	15,2
770 044	Stemwede	697	+259,3	3,4	12,7	10,7
<b>774 000</b>	<b>Kreis Paderborn</b>	<b>5 262</b>	<b>-70,5</b>	<b>6,4</b>	<b>4,6</b>	<b>23,3</b>
774 004	Altenbeken	.	.	.	.	.
774 008	Bad Lippspringe, Stadt	122	-90,2	22,3	4,5	37,5
774 012	Borchen	30	-89,2	8,0	3,3	35,0
774 016	Büren, Stadt	1 450	-6,6	4,9	15,1	16,0
774 020	Delbrück, Stadt	118	-87,7	3,4	2,6	15,6
774 024	Hövelhof	571	-63,5	3,0	4,1	19,4
774 028	Lichtenau, Stadt	-	-100,0	-	-	-
774 032	Paderborn, Stadt	1 441	-77,9	2,3	2,2	10,3
774 036	Salzkotten, Stadt	.	.	.	.	.
774 040	Bad Wünnenberg, Stadt	1 494	-73,4	15,3	9,6	53,2
<b>700 000</b>	<b>Reg.-Bez. Detmold</b>	<b>28 152</b>	<b>-64,4</b>	<b>7,3</b>	<b>4,7</b>	<b>23,5</b>
	<b>Kreisfreie Städte</b>					
<b>911 000</b>	<b>Bochum</b>	<b>2 579</b>	<b>-83,0</b>	<b>3,5</b>	<b>3,2</b>	<b>12,1</b>
<b>913 000</b>	<b>Dortmund</b>	<b>9 993</b>	<b>-81,8</b>	<b>2,2</b>	<b>2,0</b>	<b>14,1</b>
<b>914 000</b>	<b>Hagen</b>	<b>2 455</b>	<b>-58,6</b>	<b>5,6</b>	<b>6,8</b>	<b>22,2</b>
<b>915 000</b>	<b>Hamm</b>	<b>2 296</b>	<b>-29,4</b>	<b>2,9</b>	<b>2,8</b>	<b>18,6</b>
<b>916 000</b>	<b>Herne</b>	<b>629</b>	<b>-18,6</b>	<b>1,8</b>	<b>5,4</b>	<b>15,3</b>
<b>954 000</b>	<b>Ennepe-Ruhr-Kreis</b>	<b>1 323</b>	<b>-76,6</b>	<b>5,9</b>	<b>3,2</b>	<b>19,1</b>
954 004	Breckerfeld, Stadt	132	-39,4	3,6	3,7	17,4
954 008	Ennepetal, Stadt	.	.	.	.	.
954 012	Gevelsberg, Stadt	9	-92,2	2,1	1,5	11,7
954 016	Hattingen, Stadt	181	-88,3	11,0	2,8	21,7
954 020	Herdecke, Stadt	142	-89,0	3,1	2,6	9,2
954 024	Schwelm, Stadt	35	-92,9	1,4	1,0	5,9
954 028	Sprockhövel, Stadt	174	-58,1	2,3	5,0	6,9
954 032	Wetter (Ruhr), Stadt	.	.	.	.	.
954 036	Witten, Stadt	551	-57,1	3,3	3,9	12,6
<b>958 000</b>	<b>Hochsauerlandkreis</b>	<b>5 819</b>	<b>-98,1</b>	<b>7,5</b>	<b>5,0</b>	<b>6,3</b>
958 004	Arnsberg, Stadt	843	-62,4	4,6	4,1	15,3
958 008	Bestwig	50	-98,1	8,3	4,2	10,5
958 012	Brilon, Stadt	595	-80,5	6,6	3,6	17,8
958 016	Eslohe (Sauerland)	71	-87,8	6,3	3,7	7,6
958 020	Hallenberg, Stadt	199	-94,0	2,2	4,0	4,4
958 024	Marsberg, Stadt	52	-93,3	2,5	2,1	4,5
958 028	Medebach, Stadt	555	-99,3	3,3	9,3	0,4
958 032	Meschede, Stadt	244	-91,6	2,4	3,5	2,9
958 036	Olsberg, Stadt	50	-99,5	6,2	2,3	3,1
958 040	Schmallenberg, Stadt	35	-99,9	37,7	5,0	14,2
958 044	Sundern (Sauerland), Stadt	1 178	-50,4	3,3	5,3	5,5
958 048	Winterberg, Stadt	1 947	-98,9	12,5	6,6	3,1

Anmerkungen Seite 44



## Noch: 3.1 Leistung der Beherbergungsstätten nach Verwaltungsbezirken

Januar bis März 2021

Amtliche Schlüsselnummer	Verwaltungsbezirk	Ankünfte				Übernachtungen	
		aller Gäste	Veränderung <sup>1)</sup>	ausländischer Gäste	Veränderung <sup>1)</sup>	aller Gäste	Veränderung <sup>1)</sup>
<b>962 000</b>	<b>Märkischer Kreis</b>	<b>9 880</b>	<b>-72,8</b>	<b>695</b>	<b>-79,7</b>	<b>28 072</b>	<b>-59,8</b>
962 004	Altena, Stadt	281	-85,7	2	-97,7	1 205	-72,8
962 008	Balve, Stadt	678	-77,1	128	-55,4	3 720	-48,6
962 012	Halver, Stadt	.	.	.	.	.	.
962 016	Hemer, Stadt	124	-75,2	1	-95,7	276	-65,8
962 020	Herscheid	.	.	.	.	.	.
962 024	Iserlohn, Stadt	2 992	-67,3	154	-80,1	6 313	-58,9
962 028	Kierspe, Stadt	131	-54,5	20	+11,1	485	-30,9
962 032	Lüdenscheid, Stadt	2 761	-70,9	133	-90,9	7 415	-55,2
962 036	Meinerzhagen, Stadt	448	-85,9	27	-70,7	1 726	-75,1
962 040	Menden (Sauerland), Stadt	514	-76,7	33	-79,1	1 315	-69,1
962 044	Nachrodt-Wiblingwerde	.	.	.	.	.	.
962 048	Neuenrade, Stadt	841	-59,3	74	-45,6	2 371	-39,4
962 052	Plettenberg, Stadt	625	-66,3	63	-72,5	1 603	-66,9
962 056	Schalksmühle	-	-	-	-	-	-
962 060	Werdohl, Stadt	240	-32,6	11	-84,3	1 012	-3,6
<b>966 000</b>	<b>Kreis Olpe</b>	<b>5 210</b>	<b>-83,3</b>	<b>574</b>	<b>-89,1</b>	<b>15 322</b>	<b>-77,3</b>
966 004	Attendorn, Stadt	1 524	-82,5	193	-78,8	4 713	-70,4
966 008	Drolshagen, Stadt	717	-61,8	74	-60,8	1 706	-46,1
966 012	Finnentrop	415	-61,8	49	-62,6	1 142	-57,4
966 016	Kirchhundem	266	-82,5	5	-96,0	892	-79,0
966 020	LenneStadt, Stadt	898	-91,2	126	-95,0	2 708	-89,6
966 024	Olpe, Stadt	941	-82,6	91	-92,2	2 859	-73,7
966 028	Wenden	449	-81,5	36	-86,0	1 302	-72,2
<b>970 000</b>	<b>Kreis Siegen-Wittgenstein</b>	<b>13 929</b>	<b>-67,0</b>	<b>1 043</b>	<b>-87,9</b>	<b>99 042</b>	<b>-34,5</b>
970 004	Bad Berleburg, Stadt	2 066	-62,5	79	-87,5	49 462	-15,2
970 008	Burbach	2 391	-14,7	39	-84,8	16 247	+9,7
970 012	Erndtebrück	91	-80,8	7	-86,5	287	-74,0
970 016	Freudenberg, Stadt	963	-63,2	89	-81,4	1 942	-53,5
970 020	Hilchenbach, Stadt	897	-60,6	10	-92,1	15 636	-25,5
970 024	Kreuztal, Stadt	448	-58,8	33	-82,9	1 512	-48,2
970 028	Bad Laasphe, Stadt	424	-93,3	40	-98,9	812	-94,3
970 032	Netphen, Stadt	.	.	.	.	.	.
970 036	Neunkirchen	.	.	.	.	.	.
970 040	Siegen, Stadt	4 555	-71,5	513	-83,1	8 623	-64,1
970 044	Wilnsdorf	1 241	-62,1	128	-43,1	2 308	-63,6
<b>974 000</b>	<b>Kreis Soest</b>	<b>20 119</b>	<b>-72,2</b>	<b>1 238</b>	<b>-75,7</b>	<b>184 981</b>	<b>-39,4</b>
974 004	Anröchte	.	.	.	.	.	.
974 008	Bad Sassendorf	5 267	-67,1	66	-83,3	82 115	-25,8
974 012	Ense	.	.	.	.	.	.
974 016	Erwitte, Stadt	2 628	-67,4	82	-83,5	21 333	-45,0
974 020	Geseke, Stadt	1 274	-71,0	139	-53,5	2 164	-67,2
974 024	Lippetal	157	-34,3	34	-17,1	777	+13,4
974 028	Lippstadt, Stadt	3 223	-71,3	158	-87,3	28 721	-45,5
974 032	Möhnesee	1 270	-81,8	41	-82,7	20 791	-33,0
974 036	Rüthen, Stadt	162	-93,6	29	-88,0	354	-93,3
974 040	Soest, Stadt	3 980	-72,5	520	-60,7	8 694	-65,0
974 044	Warstein, Stadt	718	-75,6	69	-84,6	12 053	-33,1
974 048	Welver	.	.	.	.	.	.
974 052	Werl, Stadt	631	-84,9	48	-84,4	1 526	-79,3
974 056	Wickede (Ruhr)	445	-32,8	2	-86,7	5 091	-32,7
<b>978 000</b>	<b>Kreis Unna</b>	<b>10 208</b>	<b>-72,1</b>	<b>824</b>	<b>-80,1</b>	<b>25 463</b>	<b>-67,2</b>
978 004	Bergkamen, Stadt	.	.	.	.	.	.
978 008	Bönen	-	-	-	-	-	-
978 012	Fröndenberg/Ruhr, Stadt	344	-73,7	22	-84,8	590	-67,3
978 016	Holzwickede	.	.	.	.	.	.
978 020	Kamen, Stadt	1 766	-79,2	74	-91,4	2 564	-88,2
978 024	Lünen, Stadt	2 219	-58,4	115	-80,7	5 479	-39,7
978 028	Schwerte, Stadt	383	-93,5	31	-79,1	804	-91,2
978 032	Selm, Stadt	502	-62,4	25	-26,5	1 342	-81,1
978 036	Unna, Stadt	1 513	-68,0	148	-69,5	4 493	-53,5
978 040	Werne, Stadt	2 164	-54,7	195	-64,4	7 495	-37,0
<b>900 000</b>	<b>Reg.-Bez. Arnsberg</b>	<b>140 156</b>	<b>-82,4</b>	<b>13 086</b>	<b>-92,1</b>	<b>661 676</b>	<b>-69,1</b>
	<b>Nordrhein-Westfalen</b>	<b>793 617</b>	<b>-80,6</b>	<b>88 380</b>	<b>-89,8</b>	<b>3 088 827</b>	<b>-67,2</b>

Anmerkungen Seite 44

## Noch: 3.1 Leistung der Beherbergungsstätten nach Verwaltungsbezirken

Januar bis März 2021

Amtliche Schlüsselnummer	Verwaltungsbezirk	Übernachtungen		Mittlere Aufenthaltsdauer <sup>2)</sup>		Mittlere Auslastung der angebotenen Betten <sup>3)</sup>
		ausländischer Gäste	Veränderung <sup>1)</sup>	aller Gäste	ausländischer Gäste	
<b>962 000</b>	<b>Märkischer Kreis</b>	<b>4 789</b>	<b>-43,4</b>	<b>2,8</b>	<b>6,9</b>	<b>11,5</b>
962 004	Altena, Stadt	15	-92,7	4,3	7,5	10,1
962 008	Balve, Stadt	2 264	+32,9	5,5	17,7	12,7
962 012	Halver, Stadt	.	.	.	.	.
962 016	Hemer, Stadt	7	-76,7	2,2	7,0	3,5
962 020	Herscheid	.	.	.	.	.
962 024	Iserlohn, Stadt	460	-66,2	2,1	3,0	15,1
962 028	Kierspe, Stadt	130	+16,1	3,7	6,5	12,8
962 032	Lüdenscheid, Stadt	374	-86,5	2,7	2,8	13,3
962 036	Meinerzhagen, Stadt	326	+14,4	3,9	12,1	7,7
962 040	Menden (Sauerland), Stadt	94	-81,3	2,6	2,8	9,1
962 044	Nachrodt-Wiblingwerde	.	.	.	.	.
962 048	Neuenrade, Stadt	349	+56,5	2,8	4,7	16,1
962 052	Plettenberg, Stadt	356	-46,4	2,6	5,7	12,2
962 056	Schalksmühle	-	-	-	-	-
962 060	Werdohl, Stadt	264	-35,6	4,2	24,0	13,2
<b>966 000</b>	<b>Kreis Olpe</b>	<b>3 112</b>	<b>-79,0</b>	<b>2,9</b>	<b>5,4</b>	<b>6,1</b>
966 004	Attendorf, Stadt	1 173	-47,7	3,1	6,1	6,6
966 008	Drolshagen, Stadt	354	+23,3	2,4	4,8	10,0
966 012	Finnentrop	226	-17,2	2,8	4,6	7,9
966 016	Kirchhundem	29	-93,9	3,4	5,8	3,4
966 020	Lenneville, Stadt	790	-90,8	3,0	6,3	3,5
966 024	Olpe, Stadt	322	-84,6	3,0	3,5	9,0
966 028	Wenden	218	-74,0	2,9	6,1	9,8
<b>970 000</b>	<b>Kreis Siegen-Wittgenstein</b>	<b>2 764</b>	<b>-84,8</b>	<b>7,1</b>	<b>2,7</b>	<b>28,0</b>
970 004	Bad Berleburg, Stadt	591	-67,3	23,9	7,5	54,3
970 008	Burbach	231	-74,6	6,8	5,9	42,7
970 012	Erndtebrück	24	-86,7	3,2	3,4	33,1
970 016	Freudenberg, Stadt	214	-70,7	2,0	2,4	10,1
970 020	Hilchenbach, Stadt	15	-95,3	17,4	1,5	36,8
970 024	Kreuztal, Stadt	74	-88,1	3,4	2,2	20,0
970 028	Bad Laasphe, Stadt	128	-98,5	1,9	3,2	2,6
970 032	Netphen, Stadt	.	.	.	.	.
970 036	Neunkirchen	.	.	.	.	.
970 040	Siegen, Stadt	973	-78,2	1,9	1,9	12,1
970 044	Wilnsdorf	208	-39,9	1,9	1,6	7,1
<b>974 000</b>	<b>Kreis Soest</b>	<b>6 199</b>	<b>-57,2</b>	<b>9,2</b>	<b>5,0</b>	<b>29,2</b>
974 004	Anröchte	.	.	.	.	.
974 008	Bad Sassendorf	248	-71,5	15,6	3,8	51,3
974 012	Ense	.	.	.	.	.
974 016	Erwitte, Stadt	368	-76,4	8,1	4,5	34,6
974 020	Geseke, Stadt	165	-59,3	1,7	1,2	2,6
974 024	Lippetal	62	-42,6	4,9	1,8	11,1
974 028	Lippstadt, Stadt	379	-85,4	8,9	2,4	28,4
974 032	Möhnesee	635	-13,3	16,4	15,5	34,7
974 036	Rüthen, Stadt	49	-93,3	2,2	1,7	4,8
974 040	Soest, Stadt	1 975	-38,2	2,2	3,8	11,1
974 044	Warstein, Stadt	1 380	-58,0	16,8	20,0	26,5
974 048	Welver	.	.	.	.	.
974 052	Werl, Stadt	563	-31,1	2,4	11,7	13,7
974 056	Wickede (Ruhr)	26	-29,7	11,4	13,0	43,2
<b>978 000</b>	<b>Kreis Unna</b>	<b>1 955</b>	<b>-70,5</b>	<b>2,5</b>	<b>2,4</b>	<b>10,2</b>
978 004	Bergkamen, Stadt	.	.	.	.	.
978 008	Bönen	-	-	-	-	-
978 012	Fröndenberg/Ruhr, Stadt	41	-78,9	1,7	1,9	5,3
978 016	Holzwickede	.	.	.	.	.
978 020	Kamen, Stadt	122	-91,4	1,5	1,6	6,0
978 024	Lünen, Stadt	137	-83,9	2,5	1,2	11,7
978 028	Schwerte, Stadt	82	-61,5	2,1	2,6	5,3
978 032	Selm, Stadt	25	-47,9	2,7	1,0	4,1
978 036	Unna, Stadt	635	-35,7	3,0	4,3	11,0
978 040	Werne, Stadt	648	-52,3	3,5	3,3	20,7
<b>900 000</b>	<b>Reg.-Bez. Arnsberg</b>	<b>43 913</b>	<b>-90,2</b>	<b>4,7</b>	<b>3,4</b>	<b>14,1</b>
	<b>Nordrhein-Westfalen</b>	<b>282 910</b>	<b>-84,7</b>	<b>3,9</b>	<b>3,2</b>	<b>13,8</b>

Anmerkungen Seite 44

## 3.2 Leistung der Beherbergungsstätten nach Gemeindegruppen und Betriebsarten

Januar bis März 2021

Gemeindegruppe Betriebsart	Ankünfte				Übernachtungen	
	aller Gäste	Veränderung <sup>1)</sup>	ausländischer Gäste	Veränderung <sup>1)</sup>	aller Gäste	Veränderung <sup>1)</sup>
<b>Mineral-, Moor-, Sole- und Thermalbäder</b>	<b>57 400</b>	<b>-73,1</b>	<b>4 583</b>	<b>-85,4</b>	<b>619 949</b>	<b>-41,2</b>
Hotels	22 805	-80,3	3 288	-85,1	43 738	-78,0
Gasthöfe	265	-11,1	27	+285,7	658	-28,8
Pensionen	2 890	-66,7	211	-53,0	11 489	-61,6
Hotels garnis	6 434	-81,1	888	-88,0	16 858	-76,1
Erholungs-, Ferien-, Schulungsheime	1 060	-92,7	13	-94,7	6 906	-83,4
Ferienhäuser, -wohnungen, -zentren	428	-54,9	135	-21,1	4 953	-34,5
Hütten, Jugendherbergen u. Ä.	32	-99,1	-	-100,0	423	-93,9
Vorsorge- und Reha-Kliniken	23 389	-24,2	21	-52,3	533 534	-22,3
Campingplätze	97	-97,9	-	-100,0	1 390	-87,0
<b>Heilklimatische Kurorte</b>	<b>3 293</b>	<b>-97,0</b>	<b>308</b>	<b>-99,4</b>	<b>50 618</b>	<b>-86,3</b>
Hotels	.	.	.	.	.	.
Gasthöfe	.	.	.	.	.	.
Pensionen	.	.	.	.	.	.
Hotels garnis	.	.	.	.	.	.
Erholungs-, Ferien-, Schulungsheime	.	.	.	.	.	.
Ferienhäuser, -wohnungen, -zentren	.	.	.	.	.	.
Hütten, Jugendherbergen u. Ä.	-	-100,0	-	-100,0	7	-99,8
Vorsorge- und Reha-Kliniken	.	.	.	.	.	.
Campingplätze	.	.	.	.	.	.
<b>Kneippkurorte</b>	<b>6 658</b>	<b>-85,6</b>	<b>372</b>	<b>-94,9</b>	<b>39 581</b>	<b>-67,9</b>
Hotels	3 930	-83,3	289	-94,2	11 427	-74,7
Gasthöfe	564	-75,4	15	-94,9	1 015	-77,5
Pensionen	303	-77,9	8	-97,0	891	-70,6
Hotels garnis	1 121	-82,0	30	-93,4	2 885	-78,2
Erholungs-, Ferien-, Schulungsheime	6	-99,8	-	-	10	-99,9
Ferienhäuser, -wohnungen, -zentren	134	-96,6	30	-97,3	1 121	-92,0
Hütten, Jugendherbergen u. Ä.	5	-99,9	-	-100,0	15	-99,8
Vorsorge- und Reha-Kliniken	551	-17,0	-	-	22 162	-8,2
Campingplätze	44	-96,9	-	-100,0	55	-98,6
<b>Kneippheilkurorte</b>	<b>5 063</b>	<b>-91,9</b>	<b>307</b>	<b>-97,9</b>	<b>101 821</b>	<b>-61,2</b>
Hotels	.	.	.	.	.	.
Gasthöfe	.	.	.	.	.	.
Pensionen	.	.	.	.	.	.
Hotels garnis	.	.	.	.	.	.
Erholungs-, Ferien-, Schulungsheime	.	.	.	.	.	.
Ferienhäuser, -wohnungen, -zentren	.	.	.	.	.	.
Hütten, Jugendherbergen u. Ä.	-	-100,0	-	-100,0	-	-100,0
Vorsorge- und Reha-Kliniken	.	.	.	.	.	.
Campingplätze	.	.	.	.	.	.
<b>Heilbäder zusammen</b>	<b>72 414</b>	<b>-83,2</b>	<b>5 570</b>	<b>-94,8</b>	<b>811 969</b>	<b>-55,1</b>
Hotels	29 072	-87,0	3 906	-93,4	62 634	-86,0
Gasthöfe	1 177	-88,5	53	-97,9	2 599	-90,1
Pensionen	3 645	-79,0	276	-93,2	13 717	-74,0
Hotels garnis	7 945	-81,9	939	-89,2	20 489	-77,7
Erholungs-, Ferien-, Schulungsheime	1 396	-95,4	13	-98,9	10 606	-87,9
Ferienhäuser, -wohnungen, -zentren	1 003	-98,0	360	-98,7	9 739	-95,1
Hütten, Jugendherbergen u. Ä.	37	-99,7	-	-100,0	445	-98,2
Vorsorge- und Reha-Kliniken	27 998	-22,4	23	-58,2	690 295	-19,4
Campingplätze	141	-98,6	-	-100,0	1 445	-94,1

Anmerkungen Seite 44

## Noch: 3.2 Leistung der Beherbergungsstätten nach Gemeindegruppen und Betriebsarten

Januar bis März 2021

Gemeindegruppe Betriebsart	Übernachtungen		Mittlere Aufenthaltsdauer <sup>2)</sup>		Mittlere Auslastung der angebotenen Betten <sup>3)</sup>
	ausländischer Gäste	Veränderung <sup>1)</sup>	aller Gäste	ausländischer Gäste	
<b>Mineral-, Moor-, Sole- und Thermalbäder</b>	<b>12 802</b>	<b>-80,0</b>	<b>10,8</b>	<b>2,8</b>	<b>33,7</b>
Hotels	5 500	-84,8	1,9	1,7	8,1
Gasthöfe	56	+273,3	2,5	2,1	12,7
Pensionen	1 532	-23,5	4,0	7,3	8,9
Hotels garnis	2 419	-87,5	2,6	2,7	9,2
Erholungs-, Ferien-, Schulungsheime	66	-94,3	6,5	5,1	5,9
Ferienhäuser, -wohnungen, -zentren	2 709	+4,1	11,6	20,1	17,3
Hütten, Jugendherbergen u. Ä.	-	-100,0	13,2	-	2,0
Vorsorge- und Reha-Kliniken	520	-30,3	22,8	24,8	65,9
Campingplätze	-	-100,0	14,3	-	.
<b>Heilklimatische Kurorte</b>	<b>2 334</b>	<b>-98,6</b>	<b>15,4</b>	<b>7,6</b>	<b>7,5</b>
Hotels	.	.	.	.	.
Gasthöfe	.	.	.	.	.
Pensionen	.	.	.	.	.
Hotels garnis	.	.	.	.	.
Erholungs-, Ferien-, Schulungsheime	.	.	.	.	.
Ferienhäuser, -wohnungen, -zentren	.	.	.	.	.
Hütten, Jugendherbergen u. Ä.	-	-100,0	-	-	0,1
Vorsorge- und Reha-Kliniken	.	.	.	.	.
Campingplätze	.	.	.	.	.
<b>Kneippkurorte</b>	<b>3 900</b>	<b>-77,7</b>	<b>5,9</b>	<b>10,5</b>	<b>10,1</b>
Hotels	3 529	-66,8	2,9	12,2	7,5
Gasthöfe	84	-86,0	1,8	5,6	5,7
Pensionen	109	-79,8	2,9	13,6	5,6
Hotels garnis	63	-94,0	2,6	2,1	6,8
Erholungs-, Ferien-, Schulungsheime	-	-	1,7	-	-
Ferienhäuser, -wohnungen, -zentren	115	-97,3	8,4	3,8	1,9
Hütten, Jugendherbergen u. Ä.	-	-100,0	3,0	-	-
Vorsorge- und Reha-Kliniken	-	-	40,2	-	74,6
Campingplätze	-	-100,0	1,3	-	.
<b>Kneippheißbäder</b>	<b>2 326</b>	<b>-94,7</b>	<b>20,1</b>	<b>7,6</b>	<b>21,9</b>
Hotels	.	.	.	.	.
Gasthöfe	.	.	.	.	.
Pensionen	.	.	.	.	.
Hotels garnis	.	.	.	.	.
Erholungs-, Ferien-, Schulungsheime	.	.	.	.	.
Ferienhäuser, -wohnungen, -zentren	.	.	.	.	.
Hütten, Jugendherbergen u. Ä.	-	-100,0	-	-	-
Vorsorge- und Reha-Kliniken	.	.	.	.	.
Campingplätze	.	.	.	.	.
<b>Heilbäder zusammen</b>	<b>21 362</b>	<b>-92,8</b>	<b>11,2</b>	<b>3,8</b>	<b>24,1</b>
Hotels	11 080	-91,6	2,2	2,8	6,3
Gasthöfe	216	-96,8	2,2	4,1	4,1
Pensionen	2 083	-82,4	3,8	7,5	7,2
Hotels garnis	2 546	-88,7	2,6	2,7	8,6
Erholungs-, Ferien-, Schulungsheime	66	-98,5	7,6	5,1	3,5
Ferienhäuser, -wohnungen, -zentren	4 789	-95,8	9,7	13,3	2,0
Hütten, Jugendherbergen u. Ä.	-	-100,0	12,0	-	0,6
Vorsorge- und Reha-Kliniken	582	-39,0	24,7	25,3	67,5
Campingplätze	-	-100,0	10,2	-	.

Anmerkungen Seite 44

## Noch: 3.2 Leistung der Beherbergungsstätten nach Gemeindegruppen und Betriebsarten

Januar bis März 2021

Gemeindegruppe Betriebsart	Ankünfte				Übernachtungen	
	aller Gäste	Veränderung <sup>1)</sup>	ausländischer Gäste	Veränderung <sup>1)</sup>	aller Gäste	Veränderung <sup>1)</sup>
<b>Luftkurorte</b>	<b>9 898</b>	<b>-88,4</b>	<b>864</b>	<b>-93,5</b>	<b>44 589</b>	<b>-81,9</b>
Hotels	5 722	-81,9	562	-91,6	12 530	-80,6
Gasthöfe	1 408	-68,6	165	-63,7	3 083	-63,4
Pensionen	726	-83,3	66	-69,7	3 472	-70,6
Hotels garnis	169	-80,9	2	-99,2	566	-71,2
Erholungs-, Ferien-, Schulungsheime	876	-94,7	-	-100,0	6 179	-87,1
Ferienhäuser, -wohnungen, -zentren	219	-97,9	50	-99,0	1 836	-95,6
Hütten, Jugendherbergen u. Ä.	136	-99,0	19	-95,1	2 225	-92,2
Vorsorge- und Reha-Kliniken	.	.	.	.	.	.
Campingplätze	.	.	.	.	.	.
<b>Erholungsorte</b>	<b>17 593</b>	<b>-84,5</b>	<b>1 666</b>	<b>-89,4</b>	<b>94 083</b>	<b>-67,7</b>
Hotels	10 966	-77,1	996	-88,4	22 918	-74,1
Gasthöfe	971	-64,9	108	-78,3	2 906	-53,0
Pensionen	703	-69,4	98	-63,7	3 690	-51,6
Hotels garnis	1 391	-79,0	194	-74,9	6 282	-57,2
Erholungs-, Ferien-, Schulungsheime	724	-97,0	3	-99,9	8 887	-84,0
Ferienhäuser, -wohnungen, -zentren	1 200	-83,7	232	-91,8	12 805	-61,3
Hütten, Jugendherbergen u. Ä.	26	-99,9	-	-100,0	92	-99,7
Vorsorge- und Reha-Kliniken	.	.	.	.	.	.
Campingplätze	.	.	.	.	.	.
<b>Sonstige Gemeinden</b>	<b>693 712</b>	<b>-79,9</b>	<b>80 280</b>	<b>-89,0</b>	<b>2 138 186</b>	<b>-69,8</b>
Hotels	426 225	-79,6	55 046	-88,6	917 065	-73,7
Gasthöfe	14 208	-49,8	2 113	-19,1	39 381	-36,6
Pensionen	7 465	-65,7	1 053	-71,2	41 984	-36,2
Hotels garnis	196 664	-78,4	19 582	-89,9	480 457	-70,9
Erholungs-, Ferien-, Schulungsheime	19 481	-90,2	424	-85,4	140 705	-81,6
Ferienhäuser, -wohnungen, -zentren	10 775	-83,1	1 705	-91,9	84 357	-67,4
Hütten, Jugendherbergen u. Ä.	2 922	-97,2	314	-98,0	18 937	-91,2
Vorsorge- und Reha-Kliniken	14 454	-14,5	33	-28,3	409 802	-16,4
Campingplätze	1 518	-93,6	10	-99,7	5 498	-93,0
<b>Nordrhein-Westfalen</b>	<b>793 617</b>	<b>-80,6</b>	<b>88 380</b>	<b>-89,8</b>	<b>3 088 827</b>	<b>-67,2</b>
<b>Hotels</b>	<b>471 985</b>	<b>-80,3</b>	<b>60 510</b>	<b>-89,2</b>	<b>1 015 147</b>	<b>-75,2</b>
<b>Gasthöfe</b>	<b>17 764</b>	<b>-61,2</b>	<b>2 439</b>	<b>-60,3</b>	<b>47 969</b>	<b>-53,5</b>
<b>Pensionen</b>	<b>12 539</b>	<b>-72,6</b>	<b>1 493</b>	<b>-81,8</b>	<b>62 863</b>	<b>-54,4</b>
<b>Hotels garnis</b>	<b>206 169</b>	<b>-78,5</b>	<b>20 717</b>	<b>-89,9</b>	<b>507 794</b>	<b>-71,2</b>
<b>Erholungs-, Ferien-, Schulungsheime</b>	<b>22 477</b>	<b>-91,6</b>	<b>440</b>	<b>-93,0</b>	<b>166 377</b>	<b>-82,6</b>
<b>Ferienhäuser, -wohnungen, -zentren</b>	<b>13 197</b>	<b>-89,9</b>	<b>2 347</b>	<b>-95,9</b>	<b>108 737</b>	<b>-79,5</b>
<b>Hütten, Jugendherbergen u. Ä.</b>	<b>3 121</b>	<b>-97,9</b>	<b>333</b>	<b>-98,0</b>	<b>21 699</b>	<b>-92,8</b>
<b>Vorsorge- und Reha-Kliniken</b>	<b>44 331</b>	<b>-20,9</b>	<b>56</b>	<b>-46,2</b>	<b>1 148 598</b>	<b>-19,3</b>
<b>Campingplätze</b>	<b>2 034</b>	<b>-94,8</b>	<b>45</b>	<b>-99,1</b>	<b>9 643</b>	<b>-91,8</b>

Anmerkungen Seite 44

## Noch: 3.2 Leistung der Beherbergungsstätten nach Gemeindegruppen und Betriebsarten

Januar bis März 2021

Gemeindegruppe Betriebsart	Übernachtungen		Mittlere Aufenthaltsdauer <sup>2)</sup>		Mittlere Auslastung der angebotenen Betten <sup>3)</sup>
	ausländischer Gäste	Veränderung <sup>1)</sup>	aller Gäste	ausländischer Gäste	
<b>Luftkurorte</b>	<b>4 432</b>	<b>-89,0</b>	<b>4,5</b>	<b>5,1</b>	<b>5,9</b>
Hotels	1 651	-89,8	2,2	2,9	5,1
Gasthöfe	755	-11,7	2,2	4,6	6,9
Pensionen	865	+42,5	4,8	13,1	6,9
Hotels garnis	4	-99,2	3,3	2,0	5,6
Erholungs-, Ferien-, Schulungsheime	-	-100,0	7,1	-	5,3
Ferienhäuser, -wohnungen, -zentren	739	-96,4	8,4	14,8	1,1
Hütten, Jugendherbergen u. Ä.	418	-47,5	16,4	22,0	4,0
Vorsorge- und Reha-Kliniken	.	.	.	.	.
Campingplätze	.	.	.	.	.
<b>Erholungsorte</b>	<b>13 151</b>	<b>-70,7</b>	<b>5,3</b>	<b>7,9</b>	<b>10,4</b>
Hotels	2 704	-84,4	2,1	2,7	6,5
Gasthöfe	254	-78,9	3,0	2,4	9,1
Pensionen	1 048	-13,7	5,2	10,7	9,1
Hotels garnis	3 152	+8,8	4,5	16,2	10,3
Erholungs-, Ferien-, Schulungsheime	70	-97,6	12,3	23,3	5,3
Ferienhäuser, -wohnungen, -zentren	5 684	-67,6	10,7	24,5	10,8
Hütten, Jugendherbergen u. Ä.	-	-100,0	3,5	-	0,2
Vorsorge- und Reha-Kliniken	.	.	.	.	.
Campingplätze	.	.	.	.	.
<b>Sonstige Gemeinden</b>	<b>243 965</b>	<b>-83,4</b>	<b>3,1</b>	<b>3,0</b>	<b>12,4</b>
Hotels	123 133	-86,0	2,2	2,2	9,9
Gasthöfe	6 645	-21,0	2,8	3,1	11,9
Pensionen	15 338	-11,0	5,6	14,6	15,8
Hotels garnis	58 889	-85,3	2,4	3,0	12,1
Erholungs-, Ferien-, Schulungsheime	9 852	-48,1	7,2	23,2	7,6
Ferienhäuser, -wohnungen, -zentren	24 724	-74,9	7,8	14,5	16,1
Hütten, Jugendherbergen u. Ä.	3 262	-90,1	6,5	10,4	3,9
Vorsorge- und Reha-Kliniken	2 101	-20,8	28,4	63,7	80,5
Campingplätze	21	-99,7	3,6	2,1	.
<b>Nordrhein-Westfalen</b>	<b>282 910</b>	<b>-84,7</b>	<b>3,9</b>	<b>3,2</b>	<b>13,8</b>
<b>Hotels</b>	<b>138 568</b>	<b>-86,7</b>	<b>2,2</b>	<b>2,3</b>	<b>9,3</b>
<b>Gasthöfe</b>	<b>7 870</b>	<b>-54,3</b>	<b>2,7</b>	<b>3,2</b>	<b>10,2</b>
<b>Pensionen</b>	<b>19 334</b>	<b>-37,5</b>	<b>5,0</b>	<b>12,9</b>	<b>11,5</b>
<b>Hotels garnis</b>	<b>64 591</b>	<b>-84,9</b>	<b>2,5</b>	<b>3,1</b>	<b>11,8</b>
<b>Erholungs-, Ferien-, Schulungsheime</b>	<b>9 988</b>	<b>-62,1</b>	<b>7,4</b>	<b>22,7</b>	<b>6,8</b>
<b>Ferienhäuser, -wohnungen, -zentren</b>	<b>35 936</b>	<b>-85,6</b>	<b>8,2</b>	<b>15,3</b>	<b>8,4</b>
<b>Hütten, Jugendherbergen u. Ä.</b>	<b>3 680</b>	<b>-89,8</b>	<b>7,0</b>	<b>11,1</b>	<b>3,3</b>
<b>Vorsorge- und Reha-Kliniken</b>	<b>2 683</b>	<b>-27,4</b>	<b>25,9</b>	<b>47,9</b>	<b>70,1</b>
<b>Campingplätze</b>	<b>260</b>	<b>-97,9</b>	<b>4,7</b>	<b>5,8</b>	<b>.</b>

Anmerkungen Seite 44

## 3.3 Leistung der Beherbergungsstätten nach Reisegebieten und Betriebsarten

Januar bis März 2021

Reisegebiet Betriebsart	Ankünfte				Übernachtungen	
	aller Gäste	Veränderung <sup>1)</sup>	ausländischer Gäste	Veränderung <sup>1)</sup>	aller Gäste	Veränderung <sup>1)</sup>
<b>Eifel und Region Aachen</b>	<b>40 281</b>	<b>-78,8</b>	<b>4 780</b>	<b>-88,9</b>	<b>121 086</b>	<b>-71,8</b>
Hotels	21 836	-74,0	3 086	-87,3	45 479	-67,0
Gasthöfe	1 575	-51,4	74	-85,9	3 191	-54,0
Pensionen	.	.	.	.	.	.
Hotels garnis	13 274	-71,7	1 465	-83,6	31 516	-66,1
Erholungs-, Ferien-, Schulungsheime	968	-94,3	7	-95,6	8 116	-83,6
Ferienhäuser, -wohnungen, -zentren	.	.	.	.	.	.
Hütten, Jugendherbergen u. Ä.	62	-99,6	-	-100,0	534	-98,4
Vorsorge- und Reha-Kliniken	.	.	.	.	.	.
Campingplätze	403	-92,6	35	-95,7	2 827	-75,4
<b>Niederrhein</b>	<b>91 911</b>	<b>-74,0</b>	<b>9 076</b>	<b>-86,6</b>	<b>310 426</b>	<b>-58,6</b>
Hotels	57 994	-73,8	6 628	-87,0	119 934	-66,5
Gasthöfe	2 742	-56,4	184	-73,4	7 282	-46,5
Pensionen	1 438	-69,9	123	-67,6	4 563	-61,0
Hotels garnis	22 296	-64,7	1 914	-81,7	59 436	-52,4
Erholungs-, Ferien-, Schulungsheime	1 942	-91,5	3	-99,9	12 614	-80,8
Ferienhäuser, -wohnungen, -zentren	1 771	-56,9	205	-76,7	14 019	-35,9
Hütten, Jugendherbergen u. Ä.	590	-97,1	9	-99,0	3 809	-90,7
Vorsorge- und Reha-Kliniken	2 972	-3,3	9	-52,6	87 319	-6,6
Campingplätze	166	-98,1	1	-99,9	1 450	-92,6
<b>Münsterland</b>	<b>70 095</b>	<b>-74,3</b>	<b>7 791</b>	<b>-71,5</b>	<b>245 954</b>	<b>-64,0</b>
Hotels	42 555	-73,1	4 445	-77,2	104 398	-62,3
Gasthöfe	2 871	-33,2	1 295	+154,4	6 511	-22,8
Pensionen	.	.	.	.	.	.
Hotels garnis	.	.	.	.	.	.
Erholungs-, Ferien-, Schulungsheime	6 355	-84,3	91	-66,7	31 670	-84,6
Ferienhäuser, -wohnungen, -zentren	4 014	-17,7	477	-4,0	22 819	-7,7
Hütten, Jugendherbergen u. Ä.	364	-96,3	17	-91,2	1 675	-91,7
Vorsorge- und Reha-Kliniken	2 108	+5,8	2	+100,0	44 797	-1,4
Campingplätze	217	-95,4	6	-99,4	943	-92,1
<b>Teutoburger Wald</b>	<b>90 448</b>	<b>-73,7</b>	<b>5 989</b>	<b>-82,7</b>	<b>657 525</b>	<b>-48,4</b>
Hotels	47 453	-76,2	3 670	-85,3	112 839	-69,1
Gasthöfe	3 151	-53,0	219	-32,6	8 977	-30,6
Pensionen	3 983	-59,9	349	-29,2	15 300	-50,4
Hotels garnis	13 400	-75,3	1 304	-82,8	33 644	-65,5
Erholungs-, Ferien-, Schulungsheime	1 539	-94,7	18	-93,5	9 835	-88,2
Ferienhäuser, -wohnungen, -zentren	1 583	-53,0	324	-15,2	14 077	-37,3
Hütten, Jugendherbergen u. Ä.	104	-99,0	93	-71,9	2 817	-89,1
Vorsorge- und Reha-Kliniken	19 168	-27,6	11	-54,2	459 779	-26,3
Campingplätze	67	-98,4	1	-99,4	257	-97,7
<b>Sauerland</b>	<b>49 266</b>	<b>-88,0</b>	<b>3 662</b>	<b>-96,5</b>	<b>333 717</b>	<b>-74,6</b>
Hotels	24 131	-87,0	1 884	-95,8	56 819	-85,5
Gasthöfe	3 976	-77,2	378	-89,0	11 380	-73,0
Pensionen	2 547	-85,0	238	-94,4	10 151	-79,3
Hotels garnis	6 148	-72,3	635	-78,8	14 000	-67,4
Erholungs-, Ferien-, Schulungsheime	3 408	-91,7	3	-99,8	25 145	-79,0
Ferienhäuser, -wohnungen, -zentren	1 207	-98,8	520	-98,9	13 765	-96,3
Hütten, Jugendherbergen u. Ä.	84	-99,2	1	-99,3	349	-98,5
Vorsorge- und Reha-Kliniken	7 570	-18,8	1	-80,0	200 410	-12,9
Campingplätze	195	-97,7	2	-99,8	1 698	-96,5
<b>Siegerland-Wittgenstein</b>	<b>13 929</b>	<b>-67,0</b>	<b>1 043</b>	<b>-87,9</b>	<b>99 042</b>	<b>-34,5</b>
Hotels	7 726	-73,5	887	-88,3	15 229	-69,8
Gasthöfe	572	-63,3	40	-81,8	1 289	-62,1
Pensionen	362	-50,3	23	-73,6	1 516	-39,2
Hotels garnis	.	.	.	.	.	.
Erholungs-, Ferien-, Schulungsheime	73	-98,6	3	-98,2	462	-96,3
Ferienhäuser, -wohnungen, -zentren	.	.	.	.	.	.
Hütten, Jugendherbergen u. Ä.	.	.	.	.	.	.
Vorsorge- und Reha-Kliniken	1 858	-3,3	2	-71,4	60 372	-9,9
Campingplätze	.	.	.	.	.	.

Anmerkungen Seite 44

## Noch: 3.3 Leistung der Beherbergungsstätten nach Reisegebieten und Betriebsarten

Januar bis März 2021

Reisegebiet Betriebsart	Übernachtungen		Mittlere Aufenthaltsdauer <sup>2)</sup>		Mittlere Auslastung der angebotenen Betten <sup>3)</sup>
	ausländischer Gäste	Veränderung <sup>1)</sup>	aller Gäste	ausländischer Gäste	
<b>Eifel und Region Aachen</b>	<b>11 069</b>	<b>-88,9</b>	<b>3,0</b>	<b>2,3</b>	<b>9,1</b>
Hotels	5 266	-86,7	2,1	1,7	10,5
Gasthöfe	207	-81,9	2,0	2,8	9,3
Pensionen	.	.	.	.	.
Hotels garnis	3 827	-83,0	2,4	2,6	11,1
Erholungs-, Ferien-, Schulungsheime	52	-88,6	8,4	7,4	3,8
Ferienhäuser, -wohnungen, -zentren	.	.	.	.	.
Hütten, Jugendherbergen u. Ä.	-	-100,0	8,6	-	0,7
Vorsorge- und Reha-Kliniken	.	.	.	.	.
Campingplätze	239	-87,1	7,0	6,8	.
<b>Niederrhein</b>	<b>30 639</b>	<b>-77,0</b>	<b>3,4</b>	<b>3,4</b>	<b>14,8</b>
Hotels	18 132	-79,0	2,1	2,7	10,0
Gasthöfe	576	-64,5	2,7	3,1	10,7
Pensionen	760	-44,2	3,2	6,2	9,0
Hotels garnis	7 684	-69,7	2,7	4,0	16,1
Erholungs-, Ferien-, Schulungsheime	60	-98,0	6,5	20,0	8,2
Ferienhäuser, -wohnungen, -zentren	2 669	-69,2	7,9	13,0	20,3
Hütten, Jugendherbergen u. Ä.	132	-92,4	6,5	14,7	5,0
Vorsorge- und Reha-Kliniken	625	-51,2	29,4	69,4	91,8
Campingplätze	1	-100,0	8,7	1,0	.
<b>Münsterland</b>	<b>35 042</b>	<b>-46,1</b>	<b>3,5</b>	<b>4,5</b>	<b>12,4</b>
Hotels	18 466	-56,7	2,5	4,2	11,1
Gasthöfe	1 529	+48,3	2,3	1,2	12,5
Pensionen	.	.	.	.	.
Hotels garnis	.	.	.	.	.
Erholungs-, Ferien-, Schulungsheime	199	-62,5	5,0	2,2	6,1
Ferienhäuser, -wohnungen, -zentren	6 981	+21,4	5,7	14,6	25,1
Hütten, Jugendherbergen u. Ä.	58	-89,0	4,6	3,4	6,7
Vorsorge- und Reha-Kliniken	21	-	21,3	10,5	75,4
Campingplätze	6	-99,7	4,3	1,0	.
<b>Teutoburger Wald</b>	<b>28 152</b>	<b>-64,4</b>	<b>7,3</b>	<b>4,7</b>	<b>23,5</b>
Hotels	9 995	-79,8	2,4	2,7	10,5
Gasthöfe	1 862	+58,6	2,8	8,5	11,7
Pensionen	3 185	+36,9	3,8	9,1	9,2
Hotels garnis	4 669	-70,8	2,5	3,6	11,3
Erholungs-, Ferien-, Schulungsheime	40	-96,6	6,4	2,2	3,7
Ferienhäuser, -wohnungen, -zentren	5 449	+18,7	8,9	16,8	14,6
Hütten, Jugendherbergen u. Ä.	2 637	-21,7	27,1	28,4	3,7
Vorsorge- und Reha-Kliniken	305	-27,6	24,0	27,7	62,1
Campingplätze	10	-98,0	3,8	10,0	.
<b>Sauerland</b>	<b>19 919</b>	<b>-94,1</b>	<b>6,8</b>	<b>5,4</b>	<b>11,9</b>
Hotels	6 009	-94,6	2,4	3,2	5,9
Gasthöfe	2 113	-77,1	2,9	5,6	7,8
Pensionen	1 466	-87,9	4,0	6,2	6,7
Hotels garnis	1 927	-72,4	2,3	3,0	11,5
Erholungs-, Ferien-, Schulungsheime	70	-98,7	7,4	23,3	7,3
Ferienhäuser, -wohnungen, -zentren	8 301	-95,6	11,4	16,0	1,9
Hütten, Jugendherbergen u. Ä.	7	-97,9	4,2	7,0	0,8
Vorsorge- und Reha-Kliniken	22	-81,2	26,5	22,0	73,3
Campingplätze	4	-99,9	8,7	2,0	.
<b>Siegerland-Wittgenstein</b>	<b>2 764</b>	<b>-84,8</b>	<b>7,1</b>	<b>2,7</b>	<b>28,0</b>
Hotels	1 782	-88,1	2,0	2,0	10,2
Gasthöfe	105	-79,2	2,3	2,6	9,4
Pensionen	355	+15,6	4,2	15,4	10,9
Hotels garnis	.	.	.	.	.
Erholungs-, Ferien-, Schulungsheime	92	-86,9	6,3	30,7	0,9
Ferienhäuser, -wohnungen, -zentren	.	.	.	.	.
Hütten, Jugendherbergen u. Ä.	.	.	.	.	.
Vorsorge- und Reha-Kliniken	62	-43,6	32,5	31,0	77,0
Campingplätze	.	.	.	.	.

Anmerkungen Seite 44



## Noch: 3.3 Leistung der Beherbergungsstätten nach Reisegebieten und Betriebsarten

Januar bis März 2021

Reisegebiet Betriebsart	Ankünfte				Übernachtungen	
	aller Gäste	Veränderung <sup>1)</sup>	ausländischer Gäste	Veränderung <sup>1)</sup>	aller Gäste	Veränderung <sup>1)</sup>
<b>Bergisches Land</b>	<b>21 297</b>	<b>-79,3</b>	<b>1 504</b>	<b>-89,0</b>	<b>127 091</b>	<b>-56,2</b>
Hotels	11 213	-79,4	1 040	-89,8	27 525	-72,4
Gasthöfe	222	-60,7	18	-21,7	711	-36,1
Pensionen	200	-65,5	32	+68,4	2 002	-12,5
Hotels garnis	4 501	-59,6	286	-88,4	13 923	-44,5
Erholungs-, Ferien-, Schulungsheime	1 894	-92,6	73	-90,4	4 275	-91,7
Ferienhäuser, -wohnungen, -zentren	.	.	.	.	.	.
Hütten, Jugendherbergen u. Ä.	12	-99,8	12	-84,6	211	-98,2
Vorsorge- und Reha-Kliniken	3 101	-18,8	15	+114,3	77 371	-19,3
Campingplätze	.	.	.	.	.	.
<b>Bonn und Rhein-Sieg-Kreis</b>	<b>51 891</b>	<b>-80,0</b>	<b>4 649</b>	<b>-86,9</b>	<b>149 492</b>	<b>-71,1</b>
Hotels	33 269	-78,4	2 713	-89,4	71 303	-72,4
Gasthöfe	.	.	.	.	.	.
Pensionen	.	.	.	.	.	.
Hotels garnis	15 204	-74,5	1 654	-78,6	39 799	-66,3
Erholungs-, Ferien-, Schulungsheime	.	.	.	.	.	.
Ferienhäuser, -wohnungen, -zentren	.	.	.	.	.	.
Hütten, Jugendherbergen u. Ä.	.	.	.	.	.	.
Vorsorge- und Reha-Kliniken	501	-27,0	-	-100,0	18 941	-18,5
Campingplätze	-	-100,0	-	-100,0	-	-100,0
<b>Köln und Rhein-Erft-Kreis</b>	<b>106 965</b>	<b>-85,5</b>	<b>18 262</b>	<b>-90,7</b>	<b>298 672</b>	<b>-78,7</b>
Hotels	67 066	-85,1	14 015	-88,9	132 887	-82,4
Gasthöfe	.	.	.	.	.	.
Pensionen	.	.	.	.	.	.
Hotels garnis	34 092	-85,7	3 457	-94,0	79 151	-81,0
Erholungs-, Ferien-, Schulungsheime	.	.	.	.	.	.
Ferienhäuser, -wohnungen, -zentren	1 162	+17,4	291	-18,9	12 317	+101,5
Hütten, Jugendherbergen u. Ä.	.	.	.	.	.	.
Vorsorge- und Reha-Kliniken	.	.	.	.	.	.
Campingplätze	758	-72,9	-	-100,0	1 232	-71,2
<b>Düsseldorf und Kreis Mettmann</b>	<b>99 128</b>	<b>-84,9</b>	<b>15 541</b>	<b>-93,0</b>	<b>210 745</b>	<b>-81,1</b>
Hotels	67 983	-83,9	12 475	-91,9	128 200	-81,0
Gasthöfe	.	.	.	.	.	.
Pensionen	104	-67,4	16	-90,6	368	-44,6
Hotels garnis	30 186	-86,3	2 972	-95,6	75 751	-81,3
Erholungs-, Ferien-, Schulungsheime	291	-91,6	-	-100,0	898	-92,1
Ferienhäuser, -wohnungen, -zentren	.	.	.	.	.	.
Hütten, Jugendherbergen u. Ä.	.	.	.	.	.	.
Vorsorge- und Reha-Kliniken	-	-	-	-	-	-
Campingplätze	-	-	-	-	-	-
<b>Ruhrgebiet</b>	<b>140 353</b>	<b>-78,1</b>	<b>14 931</b>	<b>-85,0</b>	<b>473 428</b>	<b>-64,1</b>
Hotels	78 918	-79,7	8 752	-86,6	175 017	-72,8
Gasthöfe	815	-63,7	86	-50,9	2 748	-47,9
Pensionen	914	-60,0	108	-10,7	5 517	-22,9
Hotels garnis	49 538	-72,4	5 570	-82,4	107 387	-65,6
Erholungs-, Ferien-, Schulungsheime	3 182	-92,0	159	-27,7	39 782	-69,1
Ferienhäuser, -wohnungen, -zentren	1 735	-0,6	249	-32,9	15 054	+5,5
Hütten, Jugendherbergen u. Ä.	515	-97,3	5	-99,7	1 997	-95,4
Vorsorge- und Reha-Kliniken	4 564	-14,0	2	-50,0	124 800	-19,9
Campingplätze	172	-96,0	-	-100,0	1 126	-88,2
<b>Bergisches Städtedreieck</b>	<b>18 053</b>	<b>-75,3</b>	<b>1 152</b>	<b>-87,8</b>	<b>61 649</b>	<b>-63,9</b>
Hotels	11 841	-74,0	915	-86,8	25 517	-66,3
Gasthöfe	-	-	-	-	-	-
Pensionen	-	-100,0	-	-	-	-100,0
Hotels garnis	4 333	-75,0	235	-90,0	12 144	-65,1
Erholungs-, Ferien-, Schulungsheime	1 060	-86,0	-	-100,0	4 174	-88,0
Ferienhäuser, -wohnungen, -zentren	.	.	.	.	.	.
Hütten, Jugendherbergen u. Ä.	.	.	.	.	.	.
Vorsorge- und Reha-Kliniken	.	.	.	.	.	.
Campingplätze	-	-100,0	-	-100,0	-	-100,0
<b>Nordrhein-Westfalen</b>	<b>793 617</b>	<b>-80,6</b>	<b>88 380</b>	<b>-89,8</b>	<b>3 088 827</b>	<b>-67,2</b>
Hotels	471 985	-80,3	60 510	-89,2	1 015 147	-75,2
Gasthöfe	17 764	-61,2	2 439	-60,3	47 969	-53,5
Pensionen	12 539	-72,6	1 493	-81,8	62 863	-54,4
Hotels garnis	206 169	-78,5	20 717	-89,9	507 794	-71,2
Erholungs-, Ferien-, Schulungsheime	22 477	-91,6	440	-93,0	166 377	-82,6
Ferienhäuser, -wohnungen, -zentren	13 197	-89,9	2 347	-95,9	108 737	-79,5
Hütten, Jugendherbergen u. Ä.	3 121	-97,9	333	-98,0	21 699	-92,8
Vorsorge- und Reha-Kliniken	44 331	-20,9	56	-46,2	1 148 598	-19,3
Campingplätze	2 034	-94,8	45	-99,1	9 643	-91,8

Anmerkungen Seite 44

## Noch: 3.3 Leistung der Beherbergungsstätten nach Reisegebieten und Betriebsarten

Januar bis März 2021

Reisegebiet Betriebsart	Übernachtungen		Mittlere Aufenthaltsdauer <sup>2)</sup>		Mittlere Auslastung der angebotenen Betten <sup>3)</sup>
	ausländischer Gäste	Veränderung <sup>1)</sup>	aller Gäste	ausländischer Gäste	
<b>Bergisches Land</b>	<b>8 780</b>	<b>-70,8</b>	<b>6,0</b>	<b>5,8</b>	<b>17,1</b>
Hotels	3 754	-81,8	2,5	3,6	9,0
Gasthöfe	137	+53,9	3,2	7,6	11,1
Pensionen	946	+214,3	10,0	29,6	29,3
Hotels garnis	1 504	-73,0	3,1	5,3	18,0
Erholungs-, Ferien-, Schulungsheime	608	-70,2	2,3	8,3	2,5
Ferienhäuser, -wohnungen, -zentren	.	.	.	.	.
Hütten, Jugendherbergen u. Ä.	211	+5,0	17,6	17,6	0,4
Vorsorge- und Reha-Kliniken	1 228	+39,4	25,0	81,9	68,4
Campingplätze	.	.	.	.	.
<b>Bonn und Rhein-Sieg-Kreis</b>	<b>14 028</b>	<b>-81,4</b>	<b>2,9</b>	<b>3,0</b>	<b>11,1</b>
Hotels	5 278	-88,9	2,1	1,9	9,9
Gasthöfe	.	.	.	.	.
Pensionen	.	.	.	.	.
Hotels garnis	5 420	-69,9	2,6	3,3	11,5
Erholungs-, Ferien-, Schulungsheime	.	.	.	.	.
Ferienhäuser, -wohnungen, -zentren	.	.	.	.	.
Hütten, Jugendherbergen u. Ä.	.	.	.	.	.
Vorsorge- und Reha-Kliniken	-	-100,0	37,8	-	74,4
Campingplätze	-	-100,0	-	-	.
<b>Köln und Rhein-Erft-Kreis</b>	<b>53 213</b>	<b>-86,4</b>	<b>2,8</b>	<b>2,9</b>	<b>10,4</b>
Hotels	25 312	-89,2	2,0	1,8	8,3
Gasthöfe	.	.	.	.	.
Pensionen	.	.	.	.	.
Hotels garnis	11 918	-89,7	2,3	3,4	9,3
Erholungs-, Ferien-, Schulungsheime	.	.	.	.	.
Ferienhäuser, -wohnungen, -zentren	3 870	-11,2	10,6	13,3	44,5
Hütten, Jugendherbergen u. Ä.	.	.	.	.	.
Vorsorge- und Reha-Kliniken	.	.	.	.	.
Campingplätze	-	-100,0	1,6	-	.
<b>Düsseldorf und Kreis Mettmann</b>	<b>32 514</b>	<b>-92,0</b>	<b>2,1</b>	<b>2,1</b>	<b>8,8</b>
Hotels	20 827	-91,9	1,9	1,7	8,3
Gasthöfe	.	.	.	.	.
Pensionen	36	-90,7	3,5	2,3	8,7
Hotels garnis	9 466	-93,3	2,5	3,2	10,1
Erholungs-, Ferien-, Schulungsheime	-	-100,0	3,1	-	4,3
Ferienhäuser, -wohnungen, -zentren	.	.	.	.	.
Hütten, Jugendherbergen u. Ä.	.	.	.	.	.
Vorsorge- und Reha-Kliniken	-	-	-	-	-
Campingplätze	-	-	-	-	.
<b>Ruhrgebiet</b>	<b>43 963</b>	<b>-77,3</b>	<b>3,4</b>	<b>2,9</b>	<b>14,7</b>
Hotels	21 605	-82,6	2,2	2,5	10,1
Gasthöfe	186	-43,5	3,4	2,2	11,0
Pensionen	1 872	+146,3	6,0	17,3	25,6
Hotels garnis	14 278	-76,3	2,2	2,6	12,6
Erholungs-, Ferien-, Schulungsheime	1 801	+182,3	12,5	11,3	14,3
Ferienhäuser, -wohnungen, -zentren	4 158	-4,8	8,7	16,7	30,0
Hütten, Jugendherbergen u. Ä.	23	-99,1	3,9	4,6	2,0
Vorsorge- und Reha-Kliniken	40	-61,2	27,3	20,0	82,0
Campingplätze	-	-100,0	6,5	-	.
<b>Bergisches Städtedreieck</b>	<b>2 827</b>	<b>-84,7</b>	<b>3,4</b>	<b>2,5</b>	<b>15,7</b>
Hotels	2 142	-83,4	2,2	2,3	13,2
Gasthöfe	-	-	-	-	-
Pensionen	-	-	-	-	-
Hotels garnis	680	-86,8	2,8	2,9	12,1
Erholungs-, Ferien-, Schulungsheime	-	-100,0	3,9	-	6,3
Ferienhäuser, -wohnungen, -zentren	-	-	-	-	-
Hütten, Jugendherbergen u. Ä.	.	.	.	.	.
Vorsorge- und Reha-Kliniken	.	.	.	.	.
Campingplätze	-	-100,0	-	-	.
<b>Nordrhein-Westfalen</b>	<b>282 910</b>	<b>-84,7</b>	<b>3,9</b>	<b>3,2</b>	<b>13,8</b>
Hotels	138 568	-86,7	2,2	2,3	9,3
Gasthöfe	7 870	-54,3	2,7	3,2	10,2
Pensionen	19 334	-37,5	5,0	12,9	11,5
Hotels garnis	64 591	-84,9	2,5	3,1	11,8
Erholungs-, Ferien-, Schulungsheime	9 988	-62,1	7,4	22,7	6,8
Ferienhäuser, -wohnungen, -zentren	35 936	-85,6	8,2	15,3	8,4
Hütten, Jugendherbergen u. Ä.	3 680	-89,8	7,0	11,1	3,3
Vorsorge- und Reha-Kliniken	2 683	-27,4	25,9	47,9	70,1
Campingplätze	260	-97,9	4,7	5,8	.

Anmerkungen Seite 44

## 3.4 Leistung der Beherbergungsstätten nach Reisegebieten und Herkunftsländern

Januar bis März 2021

Reisegebiet Herkunftsland (ständiger Wohnsitz)	Ankünfte		Übernachtungen			Mittlere Aufenthalts- dauer <sup>3)</sup>
	aller Gäste	Verän- derung <sup>1)</sup>	aller Gäste	Verän- derung <sup>1)</sup>	Anteil <sup>2)</sup>	
<b>Eifel und Region Aachen</b>	<b>40 281</b>	<b>-78,8</b>	<b>121 086</b>	<b>-71,8</b>	<b>100</b>	<b>3,0</b>
<b>Bundesrepublik Deutschland</b>	<b>35 501</b>	<b>-75,8</b>	<b>110 017</b>	<b>-66,7</b>	<b>90,9</b>	<b>3,1</b>
<b>Ausland</b>	<b>4 780</b>	<b>-88,9</b>	<b>11 069</b>	<b>-88,9</b>	<b>9,1</b>	<b>2,3</b>
<b>Europa</b>	<b>3 628</b>	<b>-89,8</b>	<b>8 153</b>	<b>-89,9</b>	<b>73,7</b>	<b>2,2</b>
EU-Länder	3 215	-90,1	7 151	-90,4	64,6	2,2
Belgien	556	-93,6	910	-94,6	8,2	1,6
Bulgarien	24	-83,1	27	-90,6	0,2	1,1
Dänemark	47	-82,4	62	-82,6	0,6	1,3
Estland	4	-90,0	5	-88,4	-	1,3
Finnland	8	-96,2	9	-97,7	0,1	1,1
Frankreich	390	-87,0	608	-88,0	5,5	1,6
Griechenland	26	-83,4	52	-88,4	0,5	2,0
Republik Irland	46	-67,6	67	-63,2	0,6	1,5
Italien	175	-84,7	737	-73,1	6,7	4,2
Kroatien	48	-56,0	63	-77,4	0,6	1,3
Lettland	1	-96,9	1	-98,3	-	1,0
Litauen	29	-49,1	50	-75,7	0,5	1,7
Luxemburg	56	-88,8	216	-76,0	2,0	3,9
Malta	1	-97,9	31	-87,6	0,3	31,0
Niederlande	445	-96,1	953	-97,2	8,6	2,1
Österreich	195	-78,5	600	-66,5	5,4	3,1
Polen	521	-34,9	1 322	-15,8	11,9	2,5
Portugal	8	-96,9	10	-98,1	0,1	1,3
Rumänien	127	-69,3	362	-61,9	3,3	2,9
Schweden	15	-95,6	22	-95,2	0,2	1,5
Slowakische Republik	65	-59,4	205	-43,2	1,9	3,2
Slowenien	45	-8,2	153	+96,2	1,4	3,4
Spanien	169	-78,6	341	-77,3	3,1	2,0
Tschechische Republik	48	-77,5	81	-80,9	0,7	1,7
Ungarn	46	-73,3	68	-88,3	0,6	1,5
Vereinigtes Königreich	120	-95,2	192	-95,4	1,7	1,6
Zypern	-	-100,0	4	-81,8	-	-
Island	5	-94,0	5	-97,0	-	1,0
Norwegen	1	-99,3	1	-99,5	-	1,0
Russland	41	-94,2	220	-87,8	2,0	5,4
Schweiz	168	-86,1	386	-82,9	3,5	2,3
Türkei	46	-88,8	77	-91,5	0,7	1,7
Ukraine	35	-83,6	84	-79,3	0,8	2,4
sonstige europäische Länder	117	-65,5	229	-62,5	2,1	2,0
<b>Afrika</b>	<b>30</b>	<b>-89,2</b>	<b>241</b>	<b>-77,9</b>	<b>2,2</b>	<b>8,0</b>
Republik Südafrika	9	-80,0	88	-22,1	0,8	9,8
sonstige afrikanische Länder	21	-90,9	153	-84,3	1,4	7,3
<b>Asien</b>	<b>148</b>	<b>-95,2</b>	<b>382</b>	<b>-95,6</b>	<b>3,5</b>	<b>2,6</b>
Arabische Golfstaaten	10	-98,1	15	-99,2	0,1	1,5
Volksrepublik China und Hongkong	6	-99,4	6	-99,7	0,1	1,0
Indien	10	-96,4	83	-95,9	0,7	8,3
Israel	-	-	-	-	-	-
Japan	70	-85,7	70	-90,2	0,6	1,0
Südkorea	5	-98,2	12	-97,7	0,1	2,4
Taiwan	-	-	-	-	-	-
sonstige asiatische Länder	47	-86,9	196	-77,8	1,8	4,2
<b>Amerika</b>	<b>541</b>	<b>-80,1</b>	<b>1 100</b>	<b>-79,9</b>	<b>9,9</b>	<b>2,0</b>
Kanada	32	-88,2	121	-71,8	1,1	3,8
USA	484	-76,5	775	-78,3	7,0	1,6
sonstige nordamerikanische Länder	-	-	-	-	-	-
Mittelamerika und Karibik	2	-96,9	2	-99,4	-	1,0
Brasilien	15	-89,8	50	-92,5	0,5	3,3
sonstige südamerikanische Länder	8	-95,2	152	-64,2	1,4	19,0
<b>Australien</b>	<b>13</b>	<b>-90,6</b>	<b>90</b>	<b>-73,1</b>	<b>0,8</b>	<b>6,9</b>
<b>Neuseeland und Ozeanien</b>	<b>-</b>	<b>-</b>	<b>-</b>	<b>-</b>	<b>-</b>	<b>-</b>
<b>Ohne Angabe</b>	<b>420</b>	<b>-66,5</b>	<b>1 103</b>	<b>-61,5</b>	<b>10,0</b>	<b>2,6</b>

1) Veränderung gegenüber dem Vorjahreszeitraum in % – 2) Bei Übernachtungen von Gästen aus der Bundesrepublik Deutschland und dem Ausland: Anteil an allen Übernachtungen im Bundesgebiet; sonst: Anteil an allen Übernachtungen am Ausland zusammen. – 3) mittlere Aufenthaltsdauer in Tagen = Übernachtungen / Ankünfte

## Noch: 3.4 Leistung der Beherbergungsstätten nach Reisegebieten und Herkunftsländern

Januar bis März 2021

Reisegebiet Herkunftsland (ständiger Wohnsitz)	Ankünfte		Übernachtungen			Mittlere Aufenthalts- dauer <sup>3)</sup>
	aller Gäste	Verän- derung <sup>1)</sup>	aller Gäste	Verän- derung <sup>1)</sup>	Anteil <sup>2)</sup>	
<b>Niederrhein</b>	<b>91 911</b>	<b>-74,0</b>	<b>310 426</b>	<b>-58,6</b>	<b>100</b>	<b>3,4</b>
<b>Bundesrepublik Deutschland</b>	<b>82 835</b>	<b>-71,1</b>	<b>279 787</b>	<b>-54,6</b>	<b>90,1</b>	<b>3,4</b>
<b>Ausland</b>	<b>9 076</b>	<b>-86,6</b>	<b>30 639</b>	<b>-77,0</b>	<b>9,9</b>	<b>3,4</b>
<b>Europa</b>	<b>7 587</b>	<b>-85,8</b>	<b>24 996</b>	<b>-76,2</b>	<b>81,6</b>	<b>3,3</b>
EU-Länder	6 473	-86,0	22 356	-75,5	73,0	3,5
Belgien	301	-92,2	517	-91,5	1,7	1,7
Bulgarien	76	-79,9	407	-60,2	1,3	5,4
Dänemark	214	-76,6	989	-35,7	3,2	4,6
Estland	12	-94,2	22	-93,2	0,1	1,8
Finnland	19	-93,8	39	-93,1	0,1	2,1
Frankreich	373	-91,8	632	-90,5	2,1	1,7
Griechenland	59	-85,0	256	-70,8	0,8	4,3
Republik Irland	105	-65,1	197	-59,5	0,6	1,9
Italien	239	-91,7	613	-89,7	2,0	2,6
Kroatien	100	-62,0	588	-44,4	1,9	5,9
Lettland	37	-68,1	166	-33,9	0,5	4,5
Litauen	57	-65,0	822	+58,7	2,7	14,4
Luxemburg	42	-93,6	58	-94,5	0,2	1,4
Malta	1	-97,6	3	-96,9	-	3,0
Niederlande	2 031	-86,9	4 917	-80,1	16,0	2,4
Österreich	518	-75,4	1 725	-61,8	5,6	3,3
Polen	872	-72,1	3 694	-70,2	12,1	4,2
Portugal	33	-91,6	85	-90,6	0,3	2,6
Rumänien	296	-67,9	1 915	-44,8	6,3	6,5
Schweden	38	-93,6	144	-86,8	0,5	3,8
Slowakische Republik	74	-81,5	302	-76,0	1,0	4,1
Slowenien	87	-61,5	554	-51,9	1,8	6,4
Spanien	371	-78,3	859	-70,6	2,8	2,3
Tschechische Republik	175	-75,3	526	-73,2	1,7	3,0
Ungarn	89	-78,1	1 597	+14,1	5,2	17,9
Vereinigtes Königreich	251	-95,1	539	-94,0	1,8	2,1
Zypern	3	-62,5	190	+175,4	0,6	63,3
Island	-	-	-	-	-	-
Norwegen	9	-97,6	23	-96,9	0,1	2,6
Russland	64	-94,2	184	-91,4	0,6	2,9
Schweiz	445	-80,4	892	-77,5	2,9	2,0
Türkei	144	-89,1	359	-87,2	1,2	2,5
Ukraine	68	-91,7	84	-94,8	0,3	1,2
sonstige europäische Länder	384	-67,0	1 098	-56,7	3,6	2,9
<b>Afrika</b>	<b>26</b>	<b>-93,6</b>	<b>200</b>	<b>-84,5</b>	<b>0,7</b>	<b>7,7</b>
Republik Südafrika	6	-92,6	38	-78,3	0,1	6,3
sonstige afrikanische Länder	20	-93,8	162	-85,5	0,5	8,1
<b>Asien</b>	<b>188</b>	<b>-92,9</b>	<b>1 682</b>	<b>-76,7</b>	<b>5,5</b>	<b>8,9</b>
Arabische Golfstaaten	104	-69,5	531	-67,7	1,7	5,1
Volksrepublik China und Hongkong	10	-98,8	63	-96,3	0,2	6,3
Indien	9	-96,7	60	-93,8	0,2	6,7
Israel	-	-	-	-	-	-
Japan	31	-88,1	31	-94,1	0,1	1,0
Südkorea	2	-98,5	2	-99,3	-	1,0
Taiwan	1	-97,6	10	-88,6	-	10,0
sonstige asiatische Länder	31	-95,0	985	-44,7	3,2	31,8
<b>Amerika</b>	<b>121</b>	<b>-94,5</b>	<b>342</b>	<b>-93,1</b>	<b>1,1</b>	<b>2,8</b>
Kanada	-	-	-	-	-	-
USA	85	-94,4	205	-94,0	0,7	2,4
sonstige nordamerikanische Länder	-	-	-	-	-	-
Mittelamerika und Karibik	9	-89,5	22	-86,6	0,1	2,4
Brasilien	5	-97,5	92	-78,6	0,3	18,4
sonstige südamerikanische Länder	22	-90,8	23	-96,3	0,1	1,0
<b>Australien</b>	<b>2</b>	<b>-99,0</b>	<b>2</b>	<b>-99,4</b>	<b>-</b>	<b>1,0</b>
<b>Neuseeland und Ozeanien</b>	<b>-</b>	<b>-</b>	<b>-</b>	<b>-</b>	<b>-</b>	<b>-</b>
<b>Ohne Angabe</b>	<b>1 152</b>	<b>-87,3</b>	<b>3 417</b>	<b>-75,4</b>	<b>11,2</b>	<b>3,0</b>

Anmerkungen Seite 66

## Noch: 3.4 Leistung der Beherbergungsstätten nach Reisegebieten und Herkunftsländern

Januar bis März 2021

Reisegebiet Herkunftsland (ständiger Wohnsitz)	Ankünfte		Übernachtungen			Mittlere Aufenthalts- dauer <sup>3)</sup>
	aller Gäste	Verän- derung <sup>1)</sup>	aller Gäste	Verän- derung <sup>1)</sup>	Anteil <sup>2)</sup>	
<b>Münsterland</b>	<b>70 095</b>	<b>-74,3</b>	<b>245 954</b>	<b>-64,0</b>	<b>100</b>	<b>3,5</b>
<b>Bundesrepublik Deutschland</b>	<b>62 304</b>	<b>-74,6</b>	<b>210 912</b>	<b>-65,8</b>	<b>85,8</b>	<b>3,4</b>
<b>Ausland</b>	<b>7 791</b>	<b>-71,5</b>	<b>35 042</b>	<b>-46,1</b>	<b>14,2</b>	<b>4,5</b>
<b>Europa</b>	<b>6 815</b>	<b>-67,8</b>	<b>30 495</b>	<b>-42,1</b>	<b>87,0</b>	<b>4,5</b>
EU-Länder	6 389	-66,1	28 272	-40,5	80,7	4,4
Belgien	181	-85,4	413	-77,4	1,2	2,3
Bulgarien	219	+90,4	323	-55,5	0,9	1,5
Dänemark	199	-75,7	957	-35,2	2,7	4,8
Estland	7	-82,1	10	-77,8	-	1,4
Finnland	9	-93,2	9	-96,5	-	1,0
Frankreich	205	-85,0	465	-80,1	1,3	2,3
Griechenland	32	-72,2	53	-87,3	0,2	1,7
Republik Irland	8	-92,2	10	-93,9	-	1,3
Italien	183	-74,4	394	-72,9	1,1	2,2
Kroatien	145	+141,7	860	+145,0	2,5	5,9
Lettland	15	-72,2	35	-74,6	0,1	2,3
Litauen	247	+7,4	643	-3,2	1,8	2,6
Luxemburg	32	-84,5	67	-78,9	0,2	2,1
Malta	2	-88,2	19	-	0,1	9,5
Niederlande	813	-87,8	2 181	-81,3	6,2	2,7
Österreich	478	-50,7	1 482	-29,0	4,2	3,1
Polen	1 580	-17,1	11 618	+23,6	33,2	7,4
Portugal	343	+146,8	776	+173,2	2,2	2,3
Rumänien	1 103	+129,3	3 281	-49,5	9,4	3,0
Schweden	39	-95,1	110	-90,0	0,3	2,8
Slowakische Republik	75	-24,2	1 076	+108,1	3,1	14,3
Slowenien	57	-49,6	602	+9,9	1,7	10,6
Spanien	90	-83,9	255	-76,5	0,7	2,8
Tschechische Republik	95	-75,5	1 271	+9,2	3,6	13,4
Ungarn	127	-32,8	894	+111,8	2,6	7,0
Vereinigtes Königreich	105	-92,0	468	-81,7	1,3	4,5
Zypern	-	-	-	-	-	-
Island	2	-33,3	8	+100,0	-	4,0
Norwegen	4	-98,7	4	-99,0	-	1,0
Russland	22	-93,3	192	-76,0	0,5	8,7
Schweiz	180	-82,2	377	-79,6	1,1	2,1
Türkei	26	-85,9	165	-59,4	0,5	6,3
Ukraine	23	-87,0	340	-18,3	1,0	14,8
sonstige europäische Länder	169	-53,6	1 137	-12,5	3,2	6,7
<b>Afrika</b>	<b>15</b>	<b>-85,1</b>	<b>46</b>	<b>-79,0</b>	<b>0,1</b>	<b>3,1</b>
Republik Südafrika	1	-95,8	2	-97,1	-	2,0
sonstige afrikanische Länder	14	-81,8	44	-70,7	0,1	3,1
<b>Asien</b>	<b>60</b>	<b>-92,7</b>	<b>355</b>	<b>-83,9</b>	<b>1,0</b>	<b>5,9</b>
Arabische Golfstaaten	6	-96,3	10	-97,1	-	1,7
Volksrepublik China und Hongkong	7	-96,4	8	-98,4	-	1,1
Indien	15	-77,3	175	-35,4	0,5	11,7
Israel	5	-76,2	6	-79,3	-	1,2
Japan	1	-99,3	22	-93,1	0,1	22,0
Südkorea	6	-90,3	6	-96,2	-	1,0
Taiwan	1	-94,7	1	-97,2	-	1,0
sonstige asiatische Länder	19	-87,9	127	-76,4	0,4	6,7
<b>Amerika</b>	<b>116</b>	<b>-90,6</b>	<b>1 043</b>	<b>-64,9</b>	<b>3,0</b>	<b>9,0</b>
Kanada	4	-95,6	88	-61,6	0,3	22,0
USA	105	-89,2	852	-62,1	2,4	8,1
sonstige nordamerikanische Länder	1	-87,5	2	-85,7	-	2,0
Mittelamerika und Karibik	2	-96,4	10	-87,0	-	5,0
Brasilien	3	-94,1	90	-66,0	0,3	30,0
sonstige südamerikanische Länder	1	-98,4	1	-99,3	-	1,0
<b>Australien</b>	<b>4</b>	<b>-93,4</b>	<b>9</b>	<b>-95,7</b>	<b>-</b>	<b>2,3</b>
<b>Neuseeland und Ozeanien</b>	<b>1</b>	<b>-92,9</b>	<b>1</b>	<b>-95,2</b>	<b>-</b>	<b>1,0</b>
<b>Ohne Angabe</b>	<b>780</b>	<b>-79,9</b>	<b>3 093</b>	<b>-54,0</b>	<b>8,8</b>	<b>4,0</b>

Anmerkungen Seite 66

## Noch: 3.4 Leistung der Beherbergungsstätten nach Reisegebieten und Herkunftsländern

Januar bis März 2021

Reisegebiet Herkunftsland (ständiger Wohnsitz)	Ankünfte		Übernachtungen			Mittlere Aufenthalts- dauer <sup>3)</sup>
	aller Gäste	Verän- derung <sup>1)</sup>	aller Gäste	Verän- derung <sup>1)</sup>	Anteil <sup>2)</sup>	
<b>Teutoburger Wald</b>	<b>90 448</b>	<b>-73,7</b>	<b>657 525</b>	<b>-48,4</b>	<b>100</b>	<b>7,3</b>
<b>Bundesrepublik Deutschland</b>	<b>84 459</b>	<b>-72,7</b>	<b>629 373</b>	<b>-47,3</b>	<b>95,7</b>	<b>7,5</b>
<b>Ausland</b>	<b>5 989</b>	<b>-82,7</b>	<b>28 152</b>	<b>-64,4</b>	<b>4,3</b>	<b>4,7</b>
<b>Europa</b>	<b>5 002</b>	<b>-79,4</b>	<b>23 227</b>	<b>-59,9</b>	<b>82,5</b>	<b>4,6</b>
EU-Länder	4 291	-78,8	20 620	-57,4	73,2	4,8
Belgien	145	-89,8	251	-90,7	0,9	1,7
Bulgarien	37	-52,6	79	-55,1	0,3	2,1
Dänemark	115	-84,8	264	-78,9	0,9	2,3
Estland	4	-93,9	4	-96,9	-	1,0
Finnland	23	-87,2	203	-65,4	0,7	8,8
Frankreich	251	-85,8	735	-79,0	2,6	2,9
Griechenland	45	-69,6	717	+85,8	2,5	15,9
Republik Irland	13	-92,3	13	-95,9	-	1,0
Italien	262	-74,7	740	-69,5	2,6	2,8
Kroatien	31	-78,9	88	-81,4	0,3	2,8
Lettland	6	-92,3	7	-96,0	-	1,2
Litauen	28	-81,6	118	-59,0	0,4	4,2
Luxemburg	34	-79,3	107	-58,5	0,4	3,1
Malta	1	-80,0	1	-95,2	-	1,0
Niederlande	694	-86,3	1 657	-86,1	5,9	2,4
Österreich	365	-77,4	1 133	-67,3	4,0	3,1
Polen	1 153	-50,4	7 592	+0,4	27,0	6,6
Portugal	26	-82,4	96	-81,9	0,3	3,7
Rumänien	261	-24,8	2 257	+127,7	8,0	8,6
Schweden	26	-94,0	120	-86,7	0,4	4,6
Slowakische Republik	65	-74,0	790	-13,1	2,8	12,2
Slowenien	40	-64,9	467	+37,4	1,7	11,7
Spanien	198	-71,9	1 083	-24,8	3,8	5,5
Tschechische Republik	187	-77,8	1 401	-42,1	5,0	7,5
Ungarn	73	-74,2	241	-82,1	0,9	3,3
Vereinigtes Königreich	208	-89,2	456	-88,2	1,6	2,2
Zypern	-	-	-	-	-	-
Island	-	-	-	-	-	-
Norwegen	10	-92,7	45	-81,1	0,2	4,5
Russland	23	-97,3	86	-95,6	0,3	3,7
Schweiz	310	-77,7	842	-65,6	3,0	2,7
Türkei	75	-83,1	608	-49,9	2,2	8,1
Ukraine	56	-79,3	139	-74,4	0,5	2,5
sonstige europäische Länder	237	-75,0	887	-70,3	3,2	3,7
<b>Afrika</b>	<b>34</b>	<b>-81,7</b>	<b>660</b>	<b>-31,7</b>	<b>2,3</b>	<b>19,4</b>
Republik Südafrika	4	-93,7	30	-75,4	0,1	7,5
sonstige afrikanische Länder	30	-75,6	630	-25,4	2,2	21,0
<b>Asien</b>	<b>96</b>	<b>-92,0</b>	<b>1 490</b>	<b>-66,0</b>	<b>5,3</b>	<b>15,5</b>
Arabische Golfstaaten	28	-75,4	663	-15,2	2,4	23,7
Volksrepublik China und Hongkong	7	-97,5	7	-99,0	-	1,0
Indien	12	-93,1	24	-96,8	0,1	2,0
Israel	10	-85,7	192	+14,3	0,7	19,2
Japan	6	-97,2	10	-98,7	-	1,7
Südkorea	1	-98,0	303	+37,1	1,1	x
Taiwan	-	-	-	-	-	-
sonstige asiatische Länder	32	-88,4	291	-69,0	1,0	9,1
<b>Amerika</b>	<b>102</b>	<b>-92,3</b>	<b>1 019</b>	<b>-72,5</b>	<b>3,6</b>	<b>10,0</b>
Kanada	1	-99,0	1	-99,7	-	1,0
USA	78	-90,7	713	-66,0	2,5	9,1
sonstige nordamerikanische Länder	1	-93,8	1	-98,3	-	1,0
Mittelamerika und Karibik	8	-93,2	182	-50,4	0,6	22,8
Brasilien	4	-95,7	111	-62,0	0,4	27,8
sonstige südamerikanische Länder	10	-93,9	11	-97,9	-	1,1
<b>Australien</b>	<b>9</b>	<b>-86,4</b>	<b>9</b>	<b>-94,8</b>	<b>-</b>	<b>1,0</b>
<b>Neuseeland und Ozeanien</b>	<b>-</b>	<b>-</b>	<b>-</b>	<b>-</b>	<b>-</b>	<b>-</b>
<b>Ohne Angabe</b>	<b>746</b>	<b>-90,1</b>	<b>1 747</b>	<b>-85,3</b>	<b>6,2</b>	<b>2,3</b>

Anmerkungen Seite 66

## Noch: 3.4 Leistung der Beherbergungsstätten nach Reisegebieten und Herkunftsländern

Januar bis März 2021

Reisegebiet Herkunftsland (ständiger Wohnsitz)	Ankünfte		Übernachtungen			Mittlere Aufenthalts- dauer <sup>3)</sup>
	aller Gäste	Verän- derung <sup>1)</sup>	aller Gäste	Verän- derung <sup>1)</sup>	Anteil <sup>2)</sup>	
<b>Sauerland</b>	<b>49 266</b>	<b>-88,0</b>	<b>333 717</b>	<b>-74,6</b>	<b>100</b>	<b>6,8</b>
<b>Bundesrepublik Deutschland</b>	<b>45 604</b>	<b>-85,0</b>	<b>313 798</b>	<b>-67,9</b>	<b>94,0</b>	<b>6,9</b>
<b>Ausland</b>	<b>3 662</b>	<b>-96,5</b>	<b>19 919</b>	<b>-94,1</b>	<b>6,0</b>	<b>5,4</b>
<b>Europa</b>	<b>3 350</b>	<b>-96,7</b>	<b>18 101</b>	<b>-94,5</b>	<b>90,9</b>	<b>5,4</b>
EU-Länder	2 983	-97,0	16 613	-94,8	83,4	5,6
Belgien	105	-99,0	280	-99,2	1,4	2,7
Bulgarien	65	-44,4	735	+61,2	3,7	11,3
Dänemark	44	-98,8	100	-99,3	0,5	2,3
Estland	14	+75,0	34	+161,5	0,2	2,4
Finnland	9	-91,3	50	-79,3	0,3	5,6
Frankreich	128	-85,0	390	-78,7	2,0	3,0
Griechenland	1	-98,6	1	-99,5	-	1,0
Republik Irland	-	-	-	-	-	-
Italien	220	-74,4	1 242	-61,1	6,2	5,6
Kroatien	32	-50,0	102	-26,6	0,5	3,2
Lettland	14	-62,2	64	-55,2	0,3	4,6
Litauen	45	-29,7	669	+55,9	3,4	14,9
Luxemburg	6	-96,7	27	-94,5	0,1	4,5
Malta	-	-	-	-	-	-
Niederlande	412	-99,5	1 012	-99,6	5,1	2,5
Österreich	724	-33,9	2 382	+4,7	12,0	3,3
Polen	482	-63,5	3 396	-29,3	17,0	7,0
Portugal	23	-79,8	153	-28,5	0,8	6,7
Rumänien	139	-21,0	1 152	-35,5	5,8	8,3
Schweden	14	-93,2	121	-71,5	0,6	8,6
Slowakische Republik	41	-64,7	277	-66,9	1,4	6,8
Slowenien	91	+11,0	1 000	+91,6	5,0	11,0
Spanien	47	-90,2	320	-75,5	1,6	6,8
Tschechische Republik	145	-69,0	912	-20,3	4,6	6,3
Ungarn	145	-39,1	2 060	+53,2	10,3	14,2
Vereinigtes Königreich	37	-96,8	134	-96,8	0,7	3,6
Zypern	-	-	-	-	-	-
Island	2	-71,4	6	-40,0	-	3,0
Norwegen	7	-88,7	22	-84,6	0,1	3,1
Russland	20	-90,1	238	-72,7	1,2	11,9
Schweiz	225	-70,7	914	-48,0	4,6	4,1
Türkei	12	-93,4	22	-96,4	0,1	1,8
Ukraine	28	-62,7	32	-77,5	0,2	1,1
sonstige europäische Länder	73	-88,2	254	-88,9	1,3	3,5
<b>Afrika</b>	<b>3</b>	<b>-96,6</b>	<b>7</b>	<b>-95,2</b>	<b>-</b>	<b>2,3</b>
Republik Südafrika	-	-100,0	2	-94,9	-	-
sonstige afrikanische Länder	3	-95,7	5	-95,3	-	1,7
<b>Asien</b>	<b>45</b>	<b>-93,1</b>	<b>716</b>	<b>-75,4</b>	<b>3,6</b>	<b>15,9</b>
Arabische Golfstaaten	1	-97,8	6	-94,8	-	6,0
Volksrepublik China und Hongkong	11	-94,8	57	-94,3	0,3	5,2
Indien	3	-92,7	13	-91,4	0,1	4,3
Israel	-	-	-	-	-	-
Japan	-	-100,0	2	-99,4	-	-
Südkorea	12	-71,4	17	-92,2	0,1	1,4
Taiwan	-	-	-	-	-	-
sonstige asiatische Länder	18	-88,9	621	-38,5	3,1	34,5
<b>Amerika</b>	<b>87</b>	<b>-85,7</b>	<b>655</b>	<b>-62,9</b>	<b>3,3</b>	<b>7,5</b>
Kanada	24	-60,0	165	-45,7	0,8	6,9
USA	59	-85,1	421	-57,2	2,1	7,1
sonstige nordamerikanische Länder	-	-100,0	1	-97,6	-	-
Mittelamerika und Karibik	4	-93,4	68	-67,5	0,3	17,0
Brasilien	-	-	-	-	-	-
sonstige südamerikanische Länder	-	-	-	-	-	-
<b>Australien</b>	<b>4</b>	<b>-88,9</b>	<b>18</b>	<b>-83,8</b>	<b>0,1</b>	<b>4,5</b>
<b>Neuseeland und Ozeanien</b>	<b>-</b>	<b>-</b>	<b>-</b>	<b>-</b>	<b>-</b>	<b>-</b>
<b>Ohne Angabe</b>	<b>173</b>	<b>-93,7</b>	<b>422</b>	<b>-91,7</b>	<b>2,1</b>	<b>2,4</b>

## Noch: 3.4 Leistung der Beherbergungsstätten nach Reisegebieten und Herkunftsländern

Januar bis März 2021

Reisegebiet Herkunftsland (ständiger Wohnsitz)	Ankünfte		Übernachtungen			Mittlere Aufenthalts- dauer <sup>3)</sup>
	aller Gäste	Verän- derung <sup>1)</sup>	aller Gäste	Verän- derung <sup>1)</sup>	Anteil <sup>2)</sup>	
<b>Siegerland-Wittgenstein</b>	<b>13 929</b>	<b>-67,0</b>	<b>99 042</b>	<b>-34,5</b>	<b>100</b>	<b>7,1</b>
<b>Bundesrepublik Deutschland</b>	<b>12 886</b>	<b>-61,6</b>	<b>96 278</b>	<b>-27,6</b>	<b>97,2</b>	<b>7,5</b>
<b>Ausland</b>	<b>1 043</b>	<b>-87,9</b>	<b>2 764</b>	<b>-84,8</b>	<b>2,8</b>	<b>2,7</b>
<b>Europa</b>	<b>917</b>	<b>-86,2</b>	<b>2 426</b>	<b>-83,0</b>	<b>87,8</b>	<b>2,6</b>
EU-Länder	861	-85,8	2 337	-82,4	84,6	2,7
Belgien	70	-84,2	103	-87,8	3,7	1,5
Bulgarien	-	-	-	-	-	-
Dänemark	22	-70,3	70	-46,2	2,5	3,2
Estland	6	-14,3	6	-50,0	0,2	1,0
Finnland	1	-98,2	1	-98,4	-	1,0
Frankreich	44	-87,5	130	-76,8	4,7	3,0
Griechenland	-	-	-	-	-	-
Republik Irland	6	-75,0	6	-82,9	0,2	1,0
Italien	58	-75,9	117	-80,2	4,2	2,0
Kroatien	64	+137,0	77	+63,8	2,8	1,2
Lettland	1	-91,7	1	-92,9	-	1,0
Litauen	1	-96,8	1	-98,0	-	1,0
Luxemburg	12	-57,1	33	-13,2	1,2	2,8
Malta	-	-	-	-	-	-
Niederlande	86	-97,4	141	-98,3	5,1	1,6
Österreich	210	-44,6	558	-9,6	20,2	2,7
Polen	136	-53,1	556	+3,9	20,1	4,1
Portugal	-	-	-	-	-	-
Rumänien	18	-76,3	142	+18,3	5,1	7,9
Schweden	20	-79,8	31	-76,9	1,1	1,6
Slowakische Republik	48	+29,7	227	+146,7	8,2	4,7
Slowenien	9	-70,0	34	-42,4	1,2	3,8
Spanien	18	-83,0	26	-83,9	0,9	1,4
Tschechische Republik	8	-92,9	13	-94,0	0,5	1,6
Ungarn	13	-73,5	50	-70,9	1,8	3,8
Vereinigtes Königreich	10	-96,0	14	-96,3	0,5	1,4
Zypern	-	-	-	-	-	-
Island	4	+100,0	4	+100,0	0,1	1,0
Norwegen	-	-	-	-	-	-
Russland	3	-97,7	16	-91,6	0,6	5,3
Schweiz	30	-89,9	46	-89,8	1,7	1,5
Türkei	-	-	-	-	-	-
Ukraine	12	-70,7	12	-78,9	0,4	1,0
sonstige europäische Länder	7	-78,1	11	-77,6	0,4	1,6
<b>Afrika</b>	<b>2</b>	<b>-95,3</b>	<b>65</b>	<b>-29,3</b>	<b>2,4</b>	<b>32,5</b>
Republik Südafrika	-	-	-	-	-	-
sonstige afrikanische Länder	2	-93,9	65	-13,3	2,4	32,5
<b>Asien</b>	<b>7</b>	<b>-97,7</b>	<b>33</b>	<b>-93,7</b>	<b>1,2</b>	<b>4,7</b>
Arabische Golfstaaten	-	-	-	-	-	-
Volksrepublik China und Hongkong	-	-	-	-	-	-
Indien	2	-92,9	28	-24,3	1,0	14,0
Israel	-	-	-	-	-	-
Japan	2	-96,8	2	-97,7	0,1	1,0
Südkorea	-	-	-	-	-	-
Taiwan	-	-	-	-	-	-
sonstige asiatische Länder	3	-94,1	3	-96,2	0,1	1,0
<b>Amerika</b>	<b>88</b>	<b>-85,5</b>	<b>146</b>	<b>-90,0</b>	<b>5,3</b>	<b>1,7</b>
Kanada	11	-72,5	69	+27,8	2,5	6,3
USA	76	-84,6	76	-93,9	2,7	1,0
sonstige nordamerikanische Länder	-	-	-	-	-	-
Mittelamerika und Karibik	-	-	-	-	-	-
Brasilien	-	-	-	-	-	-
sonstige südamerikanische Länder	1	-85,7	1	-94,7	-	1,0
<b>Australien</b>	<b>-</b>	<b>-</b>	<b>-</b>	<b>-</b>	<b>-</b>	<b>-</b>
<b>Neuseeland und Ozeanien</b>	<b>1</b>	<b>-85,7</b>	<b>27</b>	<b>+125,0</b>	<b>1,0</b>	<b>27,0</b>
<b>Ohne Angabe</b>	<b>28</b>	<b>-97,1</b>	<b>67</b>	<b>-96,3</b>	<b>2,4</b>	<b>2,4</b>

Anmerkungen Seite 66



## Noch: 3.4 Leistung der Beherbergungsstätten nach Reisegebieten und Herkunftsländern

Januar bis März 2021

Reisegebiet Herkunftsland (ständiger Wohnsitz)	Ankünfte		Übernachtungen			Mittlere Aufenthalts- dauer <sup>3)</sup>
	aller Gäste	Verän- derung <sup>1)</sup>	aller Gäste	Verän- derung <sup>1)</sup>	Anteil <sup>2)</sup>	
<b>Bergisches Land</b>	<b>21 297</b>	<b>-79,3</b>	<b>127 091</b>	<b>-56,2</b>	<b>100</b>	<b>6,0</b>
<b>Bundesrepublik Deutschland</b>	<b>19 793</b>	<b>-77,8</b>	<b>118 311</b>	<b>-54,5</b>	<b>93,1</b>	<b>6,0</b>
<b>Ausland</b>	<b>1 504</b>	<b>-89,0</b>	<b>8 780</b>	<b>-70,8</b>	<b>6,9</b>	<b>5,8</b>
<b>Europa</b>	<b>1 284</b>	<b>-88,0</b>	<b>7 431</b>	<b>-68,1</b>	<b>84,6</b>	<b>5,8</b>
EU-Länder	1 153	-87,8	7 026	-65,8	80,0	6,1
Belgien	126	-85,6	347	-75,5	4,0	2,8
Bulgarien	4	-91,7	56	-76,6	0,6	14,0
Dänemark	12	-94,9	51	-85,6	0,6	4,3
Estland	2	-81,8	8	-60,0	0,1	4,0
Finnland	3	-94,6	3	-96,8	-	1,0
Frankreich	56	-92,0	173	-84,6	2,0	3,1
Griechenland	1	-97,6	3	-95,7	-	3,0
Republik Irland	-	-	-	-	-	-
Italien	36	-92,3	93	-90,4	1,1	2,6
Kroatien	8	-90,5	18	-88,5	0,2	2,3
Lettland	4	-87,5	26	-63,4	0,3	6,5
Litauen	2	-92,9	2	-95,6	-	1,0
Luxemburg	145	-16,2	1 536	+34,4	17,5	10,6
Malta	-	-	-	-	-	-
Niederlande	221	-92,2	632	-86,8	7,2	2,9
Österreich	115	-83,7	616	-65,6	7,0	5,4
Polen	212	-60,4	1 181	-39,7	13,5	5,6
Portugal	3	-99,1	3	-99,3	-	1,0
Rumänien	41	-77,0	834	-6,1	9,5	20,3
Schweden	13	-92,9	44	-90,2	0,5	3,4
Slowakische Republik	9	-91,7	40	-85,1	0,5	4,4
Slowenien	34	-33,3	607	+22,6	6,9	17,9
Spanien	50	-85,2	326	-60,8	3,7	6,5
Tschechische Republik	30	-86,5	122	-83,9	1,4	4,1
Ungarn	15	-88,5	282	+17,5	3,2	18,8
Vereinigtes Königreich	11	-98,9	23	-98,7	0,3	2,1
Zypern	-	-	-	-	-	-
Island	-	-	-	-	-	-
Norwegen	-	-	-	-	-	-
Russland	3	-98,2	13	-95,9	0,1	4,3
Schweiz	85	-86,8	188	-85,8	2,1	2,2
Türkei	7	-96,6	104	-81,8	1,2	14,9
Ukraine	10	-90,7	13	-93,3	0,1	1,3
sonstige europäische Länder	26	-74,3	87	-62,0	1,0	3,3
<b>Afrika</b>	<b>4</b>	<b>-95,1</b>	<b>39</b>	<b>-85,6</b>	<b>0,4</b>	<b>9,8</b>
Republik Südafrika	-	-	-	-	-	-
sonstige afrikanische Länder	4	-92,7	39	-73,5	0,4	9,8
<b>Asien</b>	<b>60</b>	<b>-95,2</b>	<b>501</b>	<b>-83,4</b>	<b>5,7</b>	<b>8,4</b>
Arabische Golfstaaten	-	-	-	-	-	-
Volksrepublik China und Hongkong	14	-97,0	170	-84,2	1,9	12,1
Indien	41	-71,3	53	-85,8	0,6	1,3
Israel	-	-	-	-	-	-
Japan	3	-99,2	276	-65,2	3,1	92,0
Südkorea	-	-	-	-	-	-
Taiwan	-	-	-	-	-	-
sonstige asiatische Länder	2	-98,8	2	-99,6	-	1,0
<b>Amerika</b>	<b>22</b>	<b>-96,1</b>	<b>495</b>	<b>-72,2</b>	<b>5,6</b>	<b>22,5</b>
Kanada	7	-81,6	65	-43,0	0,7	9,3
USA	9	-97,6	150	-84,3	1,7	16,7
sonstige nordamerikanische Länder	-	-	-	-	-	-
Mittelamerika und Karibik	3	-92,5	257	+152,0	2,9	85,7
Brasilien	-	-	-	-	-	-
sonstige südamerikanische Länder	3	-94,9	23	-95,2	0,3	7,7
<b>Australien</b>	<b>1</b>	<b>-96,4</b>	<b>3</b>	<b>-93,6</b>	<b>-</b>	<b>3,0</b>
<b>Neuseeland und Ozeanien</b>	<b>3</b>	<b>-25,0</b>	<b>9</b>	<b>+50,0</b>	<b>0,1</b>	<b>3,0</b>
<b>Ohne Angabe</b>	<b>130</b>	<b>-86,8</b>	<b>302</b>	<b>-81,5</b>	<b>3,4</b>	<b>2,3</b>

Anmerkungen Seite 66

## Noch: 3.4 Leistung der Beherbergungsstätten nach Reisegebieten und Herkunftsländern

Januar bis März 2021

Reisegebiet Herkunftsland (ständiger Wohnsitz)	Ankünfte		Übernachtungen			Mittlere Aufenthalts- dauer <sup>3)</sup>
	aller Gäste	Verän- derung <sup>1)</sup>	aller Gäste	Verän- derung <sup>1)</sup>	Anteil <sup>2)</sup>	
<b>Bonn und Rhein-Sieg-Kreis</b>	<b>51 891</b>	<b>-80,0</b>	<b>149 492</b>	<b>-71,1</b>	<b>100</b>	<b>2,9</b>
<b>Bundesrepublik Deutschland</b>	<b>47 242</b>	<b>-78,9</b>	<b>135 464</b>	<b>-69,4</b>	<b>90,6</b>	<b>2,9</b>
<b>Ausland</b>	<b>4 649</b>	<b>-86,9</b>	<b>14 028</b>	<b>-81,4</b>	<b>9,4</b>	<b>3,0</b>
<b>Europa</b>	<b>3 301</b>	<b>-87,4</b>	<b>10 126</b>	<b>-81,1</b>	<b>72,2</b>	<b>3,1</b>
EU-Länder	2 830	-87,3	8 335	-81,3	59,4	2,9
Belgien	201	-91,7	378	-91,0	2,7	1,9
Bulgarien	115	-22,8	460	+19,8	3,3	4,0
Dänemark	63	-80,9	156	-73,5	1,1	2,5
Estland	14	-53,3	26	-45,8	0,2	1,9
Finnland	7	-96,8	12	-96,6	0,1	1,7
Frankreich	222	-88,6	512	-86,8	3,6	2,3
Griechenland	7	-96,6	55	-87,7	0,4	7,9
Republik Irland	51	-77,8	116	-68,9	0,8	2,3
Italien	151	-88,4	424	-84,5	3,0	2,8
Kroatien	20	-85,6	70	-82,7	0,5	3,5
Lettland	47	-17,5	58	-36,3	0,4	1,2
Litauen	11	-88,4	17	-91,4	0,1	1,5
Luxemburg	107	-81,9	190	-80,7	1,4	1,8
Malta	9	-85,0	19	-83,6	0,1	2,1
Niederlande	396	-91,7	840	-89,4	6,0	2,1
Österreich	228	-85,3	700	-77,6	5,0	3,1
Polen	474	-57,8	2 234	-56,1	15,9	4,7
Portugal	21	-88,8	118	-76,5	0,8	5,6
Rumänien	107	-62,3	277	-64,3	2,0	2,6
Schweden	38	-87,3	102	-80,8	0,7	2,7
Slowakische Republik	56	-73,5	581	-39,8	4,1	10,4
Slowenien	39	-62,1	113	-29,4	0,8	2,9
Spanien	120	-87,5	243	-87,4	1,7	2,0
Tschechische Republik	39	-94,1	92	-92,8	0,7	2,4
Ungarn	67	-81,9	215	-73,7	1,5	3,2
Vereinigtes Königreich	212	-94,8	319	-95,2	2,3	1,5
Zypern	8	-42,9	8	-69,2	0,1	1,0
Island	-	-	-	-	-	-
Norwegen	1	-99,1	2	-99,3	-	2,0
Russland	95	-85,9	250	-86,3	1,8	2,6
Schweiz	183	-91,3	624	-84,9	4,4	3,4
Türkei	21	-93,7	215	-69,2	1,5	10,2
Ukraine	66	-59,5	130	-72,0	0,9	2,0
sonstige europäische Länder	105	-74,7	570	-61,4	4,1	5,4
<b>Afrika</b>	<b>56</b>	<b>-88,9</b>	<b>331</b>	<b>-79,2</b>	<b>2,4</b>	<b>5,9</b>
Republik Südafrika	6	-92,3	7	-97,4	-	1,2
sonstige afrikanische Länder	50	-88,3	324	-75,4	2,3	6,5
<b>Asien</b>	<b>132</b>	<b>-95,8</b>	<b>943</b>	<b>-88,9</b>	<b>6,7</b>	<b>7,1</b>
Arabische Golfstaaten	73	-92,1	402	-82,4	2,9	5,5
Volksrepublik China und Hongkong	2	-99,7	5	-99,7	-	2,5
Indien	6	-97,9	78	-92,1	0,6	13,0
Israel	7	-94,4	7	-97,1	-	1,0
Japan	4	-98,7	133	-86,3	0,9	33,3
Südkorea	1	-99,4	46	-88,1	0,3	46,0
Taiwan	-	-	-	-	-	-
sonstige asiatische Länder	39	-93,7	272	-83,2	1,9	7,0
<b>Amerika</b>	<b>365</b>	<b>-89,5</b>	<b>894</b>	<b>-88,9</b>	<b>6,4</b>	<b>2,4</b>
Kanada	10	-93,2	31	-93,3	0,2	3,1
USA	345	-87,5	773	-87,2	5,5	2,2
sonstige nordamerikanische Länder	-	-	-	-	-	-
Mittelamerika und Karibik	5	-95,9	54	-83,1	0,4	10,8
Brasilien	2	-99,1	23	-96,7	0,2	11,5
sonstige südamerikanische Länder	3	-98,3	13	-97,4	0,1	4,3
<b>Australien</b>	<b>1</b>	<b>-99,2</b>	<b>88</b>	<b>-73,9</b>	<b>0,6</b>	<b>88,0</b>
<b>Neuseeland und Ozeanien</b>	<b>4</b>	<b>-90,7</b>	<b>29</b>	<b>-80,4</b>	<b>0,2</b>	<b>7,3</b>
<b>Ohne Angabe</b>	<b>790</b>	<b>-60,1</b>	<b>1 617</b>	<b>-53,2</b>	<b>11,5</b>	<b>2,0</b>

Anmerkungen Seite 66

## Noch: 3.4 Leistung der Beherbergungsstätten nach Reisegebieten und Herkunftsländern

Januar bis März 2021

Reisegebiet Herkunftsland (ständiger Wohnsitz)	Ankünfte		Übernachtungen			Mittlere Aufenthalts- dauer <sup>3)</sup>
	aller Gäste	Verän- derung <sup>1)</sup>	aller Gäste	Verän- derung <sup>1)</sup>	Anteil <sup>2)</sup>	
<b>Köln und Rhein-Erft-Kreis</b>	<b>106 965</b>	<b>-85,5</b>	<b>298 672</b>	<b>-78,7</b>	<b>100</b>	<b>2,8</b>
<b>Bundesrepublik Deutschland</b>	<b>88 703</b>	<b>-83,6</b>	<b>245 459</b>	<b>-75,8</b>	<b>82,2</b>	<b>2,8</b>
<b>Ausland</b>	<b>18 262</b>	<b>-90,7</b>	<b>53 213</b>	<b>-86,4</b>	<b>17,8</b>	<b>2,9</b>
<b>Europa</b>	<b>10 880</b>	<b>-92,1</b>	<b>32 065</b>	<b>-88,2</b>	<b>60,3</b>	<b>2,9</b>
EU-Länder	9 217	-91,7	25 005	-88,3	47,0	2,7
Belgien	598	-94,8	897	-95,0	1,7	1,5
Bulgarien	154	-77,0	921	-54,4	1,7	6,0
Dänemark	213	-91,5	418	-92,4	0,8	2,0
Estland	22	-90,4	33	-92,8	0,1	1,5
Finnland	15	-98,3	25	-98,5	-	1,7
Frankreich	737	-92,6	1 198	-92,9	2,3	1,6
Griechenland	97	-92,3	218	-92,9	0,4	2,2
Republik Irland	54	-97,0	83	-97,6	0,2	1,5
Italien	695	-93,2	2 048	-91,0	3,8	2,9
Kroatien	147	-76,4	766	-59,5	1,4	5,2
Lettland	44	-85,3	72	-88,1	0,1	1,6
Litauen	70	-92,0	181	-91,9	0,3	2,6
Luxemburg	90	-97,6	154	-97,3	0,3	1,7
Malta	6	-97,2	10	-98,1	-	1,7
Niederlande	1 264	-93,5	2 360	-92,4	4,4	1,9
Österreich	935	-87,1	2 115	-84,8	4,0	2,3
Polen	1 158	-76,9	5 673	-59,8	10,7	4,9
Portugal	95	-94,1	107	-98,4	0,2	1,1
Rumänien	399	-77,6	2 734	-34,4	5,1	6,9
Schweden	63	-96,3	211	-93,9	0,4	3,3
Slowakische Republik	63	-88,9	210	-83,0	0,4	3,3
Slowenien	55	-87,1	118	-87,7	0,2	2,1
Spanien	617	-92,9	1 628	-90,7	3,1	2,6
Tschechische Republik	242	-79,6	444	-79,4	0,8	1,8
Ungarn	226	-73,4	700	-68,3	1,3	3,1
Vereinigtes Königreich	1 141	-93,4	1 629	-94,7	3,1	1,4
Zypern	17	-90,8	52	-88,8	0,1	3,1
Island	9	-95,2	67	-81,3	0,1	7,4
Norwegen	18	-97,5	51	-96,4	0,1	2,8
Russland	179	-96,4	512	-95,4	1,0	2,9
Schweiz	650	-93,6	1 159	-94,0	2,2	1,8
Türkei	250	-94,7	786	-91,3	1,5	3,1
Ukraine	171	-89,2	1 295	-60,3	2,4	7,6
sonstige europäische Länder	386	-92,7	3 190	-74,0	6,0	8,3
<b>Afrika</b>	<b>98</b>	<b>-94,2</b>	<b>3 215</b>	<b>-60,3</b>	<b>6,0</b>	<b>32,8</b>
Republik Südafrika	2	-99,3	6	-99,1	-	3,0
sonstige afrikanische Länder	96	-93,2	3 209	-56,9	6,0	33,4
<b>Asien</b>	<b>559</b>	<b>-97,0</b>	<b>3 697</b>	<b>-91,9</b>	<b>6,9</b>	<b>6,6</b>
Arabische Golfstaaten	247	-85,6	1 090	-76,4	2,0	4,4
Volksrepublik China und Hongkong	120	-98,0	258	-98,0	0,5	2,2
Indien	20	-98,8	181	-96,0	0,3	9,1
Israel	24	-97,4	26	-98,6	-	1,1
Japan	8	-99,8	217	-96,8	0,4	27,1
Südkorea	10	-99,2	278	-89,6	0,5	27,8
Taiwan	37	-95,7	41	-97,8	0,1	1,1
sonstige asiatische Länder	93	-97,1	1 606	-84,9	3,0	17,3
<b>Amerika</b>	<b>5 547</b>	<b>-76,0</b>	<b>11 219</b>	<b>-74,3</b>	<b>21,1</b>	<b>2,0</b>
Kanada	229	-84,1	321	-87,9	0,6	1,4
USA	5 255	-70,3	9 101	-70,9	17,1	1,7
sonstige nordamerikanische Länder	-	-	-	-	-	-
Mittelamerika und Karibik	21	-97,4	655	-64,9	1,2	31,2
Brasilien	12	-99,3	130	-96,9	0,2	10,8
sonstige südamerikanische Länder	30	-97,8	1 012	-70,8	1,9	33,7
<b>Australien</b>	<b>28</b>	<b>-97,8</b>	<b>89</b>	<b>-96,6</b>	<b>0,2</b>	<b>3,2</b>
<b>Neuseeland und Ozeanien</b>	<b>10</b>	<b>-96,9</b>	<b>10</b>	<b>-98,3</b>	<b>-</b>	<b>1,0</b>
<b>Ohne Angabe</b>	<b>1 140</b>	<b>-90,5</b>	<b>2 918</b>	<b>-84,6</b>	<b>5,5</b>	<b>2,6</b>

Anmerkungen Seite 66

## Noch: 3.4 Leistung der Beherbergungsstätten nach Reisegebieten und Herkunftsländern

Januar bis März 2021

Reisegebiet Herkunftsland (ständiger Wohnsitz)	Ankünfte		Übernachtungen			Mittlere Aufenthalts- dauer <sup>3)</sup>
	aller Gäste	Verän- derung <sup>1)</sup>	aller Gäste	Verän- derung <sup>1)</sup>	Anteil <sup>2)</sup>	
<b>Düsseldorf und Kreis Mettmann</b>	<b>99 128</b>	<b>-84,9</b>	<b>210 745</b>	<b>-81,1</b>	<b>100</b>	<b>2,1</b>
<b>Bundesrepublik Deutschland</b>	<b>83 587</b>	<b>-80,7</b>	<b>178 231</b>	<b>-74,9</b>	<b>84,6</b>	<b>2,1</b>
<b>Ausland</b>	<b>15 541</b>	<b>-93,0</b>	<b>32 514</b>	<b>-92,0</b>	<b>15,4</b>	<b>2,1</b>
<b>Europa</b>	<b>11 315</b>	<b>-93,0</b>	<b>24 064</b>	<b>-91,9</b>	<b>74,0</b>	<b>2,1</b>
EU-Länder	9 398	-92,6	20 106	-91,3	61,8	2,1
Belgien	552	-92,8	1 034	-90,9	3,2	1,9
Bulgarien	37	-94,5	169	-89,0	0,5	4,6
Dänemark	203	-92,6	305	-93,5	0,9	1,5
Estland	75	-86,4	107	-90,1	0,3	1,4
Finnland	45	-98,1	82	-98,1	0,3	1,8
Frankreich	797	-93,3	1 140	-94,6	3,5	1,4
Griechenland	150	-93,5	561	-89,5	1,7	3,7
Republik Irland	140	-91,6	318	-88,8	1,0	2,3
Italien	749	-93,6	1 750	-93,3	5,4	2,3
Kroatien	96	-90,0	748	-73,4	2,3	7,8
Lettland	28	-93,6	30	-96,7	0,1	1,1
Litauen	104	-84,3	232	-80,9	0,7	2,2
Luxemburg	91	-94,8	121	-95,5	0,4	1,3
Malta	15	-95,4	20	-97,2	0,1	1,3
Niederlande	1 867	-91,5	2 815	-91,5	8,7	1,5
Österreich	966	-89,0	1 706	-89,0	5,2	1,8
Polen	937	-86,0	3 136	-78,3	9,6	3,3
Portugal	84	-96,1	194	-95,6	0,6	2,3
Rumänien	220	-88,4	753	-81,4	2,3	3,4
Schweden	96	-97,6	146	-97,9	0,4	1,5
Slowakische Republik	125	-82,6	514	-56,1	1,6	4,1
Slowenien	68	-88,7	264	-82,3	0,8	3,9
Spanien	926	-91,4	1 943	-90,2	6,0	2,1
Tschechische Republik	260	-88,6	475	-87,7	1,5	1,8
Ungarn	202	-82,1	273	-87,8	0,8	1,4
Vereinigtes Königreich	548	-97,4	1 208	-96,7	3,7	2,2
Zypern	17	-94,0	62	-89,0	0,2	3,6
Island	14	-94,3	14	-97,3	-	1,0
Norwegen	8	-99,6	23	-99,4	0,1	2,9
Russland	344	-96,5	902	-95,5	2,8	2,6
Schweiz	811	-92,4	1 493	-91,5	4,6	1,8
Türkei	260	-96,1	503	-95,8	1,5	1,9
Ukraine	120	-95,0	311	-94,0	1,0	2,6
sonstige europäische Länder	360	-84,5	712	-84,6	2,2	2,0
<b>Afrika</b>	<b>113</b>	<b>-95,1</b>	<b>206</b>	<b>-95,9</b>	<b>0,6</b>	<b>1,8</b>
Republik Südafrika	5	-98,9	11	-99,0	-	2,2
sonstige afrikanische Länder	108	-94,2	195	-95,1	0,6	1,8
<b>Asien</b>	<b>2 803</b>	<b>-89,4</b>	<b>5 549</b>	<b>-88,9</b>	<b>17,1</b>	<b>2,0</b>
Arabische Golfstaaten	799	-89,4	1 809	-83,6	5,6	2,3
Volksrepublik China und Hongkong	350	-92,0	656	-93,5	2,0	1,9
Indien	970	-58,2	1 452	-64,0	4,5	1,5
Israel	60	-95,8	109	-96,4	0,3	1,8
Japan	150	-97,4	453	-96,0	1,4	3,0
Südkorea	268	-62,7	481	-67,4	1,5	1,8
Taiwan	4	-98,9	5	-99,4	-	1,3
sonstige asiatische Länder	202	-95,1	584	-92,7	1,8	2,9
<b>Amerika</b>	<b>871</b>	<b>-94,7</b>	<b>1 899</b>	<b>-93,8</b>	<b>5,8</b>	<b>2,2</b>
Kanada	52	-98,1	110	-97,4	0,3	2,1
USA	536	-95,3	1 404	-93,5	4,3	2,6
sonstige nordamerikanische Länder	4	-90,7	6	-93,3	-	1,5
Mittelamerika und Karibik	178	-71,9	211	-84,1	0,6	1,2
Brasilien	26	-97,3	69	-96,7	0,2	2,7
sonstige südamerikanische Länder	75	-89,1	99	-93,7	0,3	1,3
<b>Australien</b>	<b>12</b>	<b>-98,9</b>	<b>34</b>	<b>-98,5</b>	<b>0,1</b>	<b>2,8</b>
<b>Neuseeland und Ozeanien</b>	<b>32</b>	<b>-85,6</b>	<b>37</b>	<b>-93,2</b>	<b>0,1</b>	<b>1,2</b>
<b>Ohne Angabe</b>	<b>395</b>	<b>-97,2</b>	<b>725</b>	<b>-97,0</b>	<b>2,2</b>	<b>1,8</b>

Anmerkungen Seite 66

## Noch: 3.4 Leistung der Beherbergungsstätten nach Reisegebieten und Herkunftsländern

Januar bis März 2021

Reisegebiet Herkunftsland (ständiger Wohnsitz)	Ankünfte		Übernachtungen			Mittlere Aufenthalts- dauer <sup>3)</sup>
	aller Gäste	Verän- derung <sup>1)</sup>	aller Gäste	Verän- derung <sup>1)</sup>	Anteil <sup>2)</sup>	
<b>Ruhrgebiet</b>	<b>140 353</b>	<b>-78,1</b>	<b>473 428</b>	<b>-64,1</b>	<b>100</b>	<b>3,4</b>
<b>Bundesrepublik Deutschland</b>	<b>125 422</b>	<b>-76,9</b>	<b>429 465</b>	<b>-61,9</b>	<b>90,7</b>	<b>3,4</b>
<b>Ausland</b>	<b>14 931</b>	<b>-85,0</b>	<b>43 963</b>	<b>-77,3</b>	<b>9,3</b>	<b>2,9</b>
<b>Europa</b>	<b>12 846</b>	<b>-84,5</b>	<b>38 699</b>	<b>-74,8</b>	<b>88,0</b>	<b>3,0</b>
EU-Länder	10 828	-84,5	33 776	-73,7	76,8	3,1
Belgien	825	-82,3	2 065	-71,3	4,7	2,5
Bulgarien	364	-65,1	601	-66,0	1,4	1,7
Dänemark	114	-94,8	195	-94,5	0,4	1,7
Estland	76	-40,2	162	-22,1	0,4	2,1
Finnland	156	-78,9	336	-76,1	0,8	2,2
Frankreich	823	-87,7	1 574	-85,3	3,6	1,9
Griechenland	103	-79,2	274	-74,6	0,6	2,7
Republik Irland	100	-82,8	257	-82,3	0,6	2,6
Italien	507	-87,0	1 611	-79,7	3,7	3,2
Kroatien	158	-63,4	864	-21,2	2,0	5,5
Lettland	35	-88,7	75	-87,1	0,2	2,1
Litauen	162	-69,8	639	-32,2	1,5	3,9
Luxemburg	85	-92,5	168	-90,1	0,4	2,0
Malta	10	-69,7	10	-83,9	-	1,0
Niederlande	1 824	-89,2	3 926	-85,8	8,9	2,2
Österreich	1 177	-79,4	3 742	-66,2	8,5	3,2
Polen	1 751	-66,3	7 058	-38,4	16,1	4,0
Portugal	93	-83,4	162	-86,4	0,4	1,7
Rumänien	955	-59,1	4 139	-19,1	9,4	4,3
Schweden	106	-92,6	167	-93,3	0,4	1,6
Slowakische Republik	72	-84,6	431	-62,0	1,0	6,0
Slowenien	244	-17,3	1 281	+16,3	2,9	5,3
Spanien	315	-88,9	1 825	-69,1	4,2	5,8
Tschechische Republik	211	-83,6	808	-70,6	1,8	3,8
Ungarn	146	-86,7	591	-74,0	1,3	4,0
Vereinigtes Königreich	411	-95,3	805	-95,1	1,8	2,0
Zypern	5	-89,1	10	-90,7	-	2,0
Island	3	-94,7	4	-96,3	-	1,3
Norwegen	36	-95,7	107	-92,9	0,2	3,0
Russland	133	-92,1	464	-88,4	1,1	3,5
Schweiz	535	-89,8	1 252	-85,7	2,8	2,3
Türkei	239	-86,2	473	-87,6	1,1	2,0
Ukraine	337	-79,5	473	-82,5	1,1	1,4
sonstige europäische Länder	735	-62,3	2 150	-52,3	4,9	2,9
<b>Afrika</b>	<b>76</b>	<b>-91,3</b>	<b>178</b>	<b>-92,1</b>	<b>0,4</b>	<b>2,3</b>
Republik Südafrika	2	-98,9	4	-99,3	-	2,0
sonstige afrikanische Länder	74	-89,3	174	-89,9	0,4	2,4
<b>Asien</b>	<b>267</b>	<b>-94,2</b>	<b>1 143</b>	<b>-91,3</b>	<b>2,6</b>	<b>4,3</b>
Arabische Golfstaaten	42	-90,5	156	-89,6	0,4	3,7
Volksrepublik China und Hongkong	30	-97,1	132	-95,3	0,3	4,4
Indien	17	-97,3	174	-94,1	0,4	10,2
Israel	11	-96,9	54	-92,5	0,1	4,9
Japan	2	-99,7	4	-99,7	-	2,0
Südkorea	14	-94,3	168	-67,5	0,4	12,0
Taiwan	2	-98,0	67	-72,8	0,2	33,5
sonstige asiatische Länder	149	-86,5	388	-87,2	0,9	2,6
<b>Amerika</b>	<b>300</b>	<b>-94,7</b>	<b>973</b>	<b>-93,5</b>	<b>2,2</b>	<b>3,2</b>
Kanada	19	-97,3	155	-96,1	0,4	8,2
USA	240	-94,1	568	-93,6	1,3	2,4
sonstige nordamerikanische Länder	1	-97,7	12	-80,6	-	12,0
Mittelamerika und Karibik	19	-91,6	128	-78,5	0,3	6,7
Brasilien	8	-97,5	94	-89,4	0,2	11,8
sonstige südamerikanische Länder	13	-94,9	16	-97,2	-	1,2
<b>Australien</b>	<b>15</b>	<b>-96,7</b>	<b>34</b>	<b>-96,7</b>	<b>0,1</b>	<b>2,3</b>
<b>Neuseeland und Ozeanien</b>	<b>1</b>	<b>-99,1</b>	<b>4</b>	<b>-98,5</b>	<b>-</b>	<b>4,0</b>
<b>Ohne Angabe</b>	<b>1 426</b>	<b>-70,7</b>	<b>2 932</b>	<b>-65,8</b>	<b>6,7</b>	<b>2,1</b>

Anmerkungen Seite 66

## Noch: 3.4 Leistung der Beherbergungsstätten nach Reisegebieten und Herkunftsländern

Januar bis März 2021

Reisegebiet Herkunftsland (ständiger Wohnsitz)	Ankünfte		Übernachtungen			Mittlere Aufenthalts- dauer <sup>3)</sup>
	aller Gäste	Verän- derung <sup>1)</sup>	aller Gäste	Verän- derung <sup>1)</sup>	Anteil <sup>2)</sup>	
<b>Bergisches Städtedreieck</b>	<b>18 053</b>	<b>-75,3</b>	<b>61 649</b>	<b>-63,9</b>	<b>100</b>	<b>3,4</b>
<b>Bundesrepublik Deutschland</b>	<b>16 901</b>	<b>-73,4</b>	<b>58 822</b>	<b>-61,4</b>	<b>95,4</b>	<b>3,5</b>
<b>Ausland</b>	<b>1 152</b>	<b>-87,8</b>	<b>2 827</b>	<b>-84,7</b>	<b>4,6</b>	<b>2,5</b>
<b>Europa</b>	<b>1 012</b>	<b>-86,1</b>	<b>2 409</b>	<b>-82,1</b>	<b>85,2</b>	<b>2,4</b>
EU-Länder	889	-85,2	2 178	-80,5	77,0	2,4
Belgien	57	-86,3	154	-78,6	5,4	2,7
Bulgarien	27	-40,0	149	-36,1	5,3	5,5
Dänemark	55	-68,2	149	-42,5	5,3	2,7
Estland	9	-	9	-75,0	0,3	1,0
Finnland	7	-82,9	9	-83,6	0,3	1,3
Frankreich	65	-91,3	122	-90,2	4,3	1,9
Griechenland	6	-92,9	10	-94,7	0,4	1,7
Republik Irland	3	-94,9	29	-69,1	1,0	9,7
Italien	75	-84,2	159	-82,4	5,6	2,1
Kroatien	8	-81,0	22	-76,3	0,8	2,8
Lettland	3	-84,2	3	-92,1	0,1	1,0
Litauen	7	-85,1	10	-86,8	0,4	1,4
Luxemburg	5	-91,5	7	-91,1	0,2	1,4
Malta	-	-	-	-	-	-
Niederlande	182	-80,4	220	-85,7	7,8	1,2
Österreich	72	-82,4	162	-76,1	5,7	2,3
Polen	155	-77,3	493	-66,1	17,4	3,2
Portugal	5	-93,5	5	-95,6	0,2	1,0
Rumänien	64	-65,6	115	-71,0	4,1	1,8
Schweden	7	-94,3	13	-94,2	0,5	1,9
Slowakische Republik	13	-77,6	40	-72,6	1,4	3,1
Slowenien	3	-94,2	31	-70,2	1,1	10,3
Spanien	20	-94,2	40	-92,6	1,4	2,0
Tschechische Republik	13	-94,7	17	-96,6	0,6	1,3
Ungarn	15	-85,4	178	-39,2	6,3	11,9
Vereinigtes Königreich	12	-97,9	31	-97,2	1,1	2,6
Zypern	1	-96,2	1	-97,3	-	1,0
Island	1	-87,5	2	-87,5	0,1	2,0
Norwegen	2	-92,0	2	-93,3	0,1	1,0
Russland	7	-95,4	11	-97,2	0,4	1,6
Schweiz	53	-90,8	120	-87,3	4,2	2,3
Türkei	4	-98,3	11	-97,5	0,4	2,8
Ukraine	23	-80,7	32	-87,1	1,1	1,4
sonstige europäische Länder	33	-77,7	53	-77,2	1,9	1,6
<b>Afrika</b>	<b>5</b>	<b>-95,2</b>	<b>7</b>	<b>-97,5</b>	<b>0,2</b>	<b>1,4</b>
Republik Südafrika	-	-	-	-	-	-
sonstige afrikanische Länder	5	-94,6	7	-97,1	0,2	1,4
<b>Asien</b>	<b>14</b>	<b>-96,0</b>	<b>91</b>	<b>-90,2</b>	<b>3,2</b>	<b>6,5</b>
Arabische Golfstaaten	3	-91,2	3	-96,8	0,1	1,0
Volksrepublik China und Hongkong	2	-97,6	5	-97,1	0,2	2,5
Indien	4	-87,1	72	-68,1	2,5	18,0
Israel	3	-88,0	8	-84,6	0,3	2,7
Japan	-	-	-	-	-	-
Südkorea	-	-	-	-	-	-
Taiwan	1	-83,3	2	-83,3	0,1	2,0
sonstige asiatische Länder	1	-98,5	1	-99,4	-	1,0
<b>Amerika</b>	<b>37</b>	<b>-94,4</b>	<b>76</b>	<b>-95,1</b>	<b>2,7</b>	<b>2,1</b>
Kanada	3	-91,7	6	-93,8	0,2	2,0
USA	26	-94,7	47	-96,0	1,7	1,8
sonstige nordamerikanische Länder	-	-100,0	1	-75,0	-	-
Mittelamerika und Karibik	-	-100,0	1	-99,2	-	-
Brasilien	3	-81,3	11	-69,4	0,4	3,7
sonstige südamerikanische Länder	5	-88,1	10	-91,5	0,4	2,0
<b>Australien</b>	<b>-</b>	<b>-</b>	<b>-</b>	<b>-</b>	<b>-</b>	<b>-</b>
<b>Neuseeland und Ozeanien</b>	<b>-</b>	<b>-</b>	<b>-</b>	<b>-</b>	<b>-</b>	<b>-</b>
<b>Ohne Angabe</b>	<b>84</b>	<b>-91,8</b>	<b>244</b>	<b>-88,5</b>	<b>8,6</b>	<b>2,9</b>

Anmerkungen Seite 66

## Noch: 3.4 Leistung der Beherbergungsstätten nach Reisegebieten und Herkunftsländern

Januar bis März 2021

Reisegebiet Herkunftsland (ständiger Wohnsitz)	Ankünfte		Übernachtungen			Mittlere Aufenthalts- dauer <sup>3)</sup>
	aller Gäste	Verän- derung <sup>1)</sup>	aller Gäste	Verän- derung <sup>1)</sup>	Anteil <sup>2)</sup>	
<b>Nordrhein-Westfalen</b>	<b>793 617</b>	<b>-80,6</b>	<b>3 088 827</b>	<b>-67,2</b>	<b>100</b>	<b>3,9</b>
<b>Bundesrepublik Deutschland</b>	<b>705 237</b>	<b>-78,1</b>	<b>2 805 917</b>	<b>-62,9</b>	<b>90,8</b>	<b>4,0</b>
<b>Ausland</b>	<b>88 380</b>	<b>-89,8</b>	<b>282 910</b>	<b>-84,7</b>	<b>9,2</b>	<b>3,2</b>
<b>Europa</b>	<b>67 937</b>	<b>-89,9</b>	<b>222 192</b>	<b>-84,7</b>	<b>78,5</b>	<b>3,3</b>
EU-Länder	58 527	-89,7	193 775	-84,5	68,5	3,3
Belgien	3 717	-93,1	7 349	-93,1	2,6	2,0
Bulgarien	1 122	-67,9	3 927	-56,1	1,4	3,5
Dänemark	1 301	-91,1	3 716	-89,0	1,3	2,9
Estland	245	-81,5	426	-82,4	0,2	1,7
Finnland	302	-94,3	778	-92,3	0,3	2,6
Frankreich	4 091	-90,7	7 679	-89,8	2,7	1,9
Griechenland	527	-90,1	2 200	-82,6	0,8	4,2
Republik Irland	526	-89,9	1 096	-88,8	0,4	2,1
Italien	3 350	-90,4	9 928	-87,2	3,5	3,0
Kroatien	857	-71,0	4 266	-51,5	1,5	5,0
Lettland	235	-84,2	538	-82,4	0,2	2,3
Litauen	763	-74,1	3 384	-50,6	1,2	4,4
Luxemburg	705	-92,4	2 684	-82,5	0,9	3,8
Malta	45	-94,0	113	-93,9	-	2,5
Niederlande	10 235	-94,5	21 654	-95,1	7,7	2,1
Österreich	5 983	-81,0	16 921	-72,2	6,0	2,8
Polen	9 431	-67,5	47 953	-43,5	16,9	5,1
Portugal	734	-87,8	1 709	-89,3	0,6	2,3
Rumänien	3 730	-58,9	17 961	-38,5	6,3	4,8
Schweden	475	-95,3	1 231	-93,2	0,4	2,6
Slowakische Republik	706	-77,9	4 693	-47,2	1,7	6,6
Slowenien	772	-64,0	5 224	-25,5	1,8	6,8
Spanien	2 941	-89,6	8 889	-83,8	3,1	3,0
Tschechische Republik	1 453	-83,1	6 162	-66,9	2,2	4,2
Ungarn	1 164	-76,8	7 149	-46,4	2,5	6,1
Vereinigtes Königreich	3 066	-95,3	5 818	-95,1	2,1	1,9
Zypern	51	-91,9	327	-76,3	0,1	6,4
Island	40	-94,1	110	-92,0	-	2,8
Norwegen	96	-98,1	280	-96,9	0,1	2,9
Russland	934	-95,5	3 088	-93,2	1,1	3,3
Schweiz	3 675	-89,9	8 293	-87,2	2,9	2,3
Türkei	1 084	-93,5	3 323	-89,8	1,2	3,1
Ukraine	949	-87,6	2 945	-80,7	1,0	3,1
sonstige europäische Länder	2 632	-80,8	10 378	-68,7	3,7	3,9
<b>Afrika</b>	<b>462</b>	<b>-93,0</b>	<b>5 195</b>	<b>-75,7</b>	<b>1,8</b>	<b>11,2</b>
Republik Südafrika	35	-97,2	188	-94,2	0,1	5,4
sonstige afrikanische Länder	427	-92,1	5 007	-72,4	1,8	11,7
<b>Asien</b>	<b>4 379</b>	<b>-93,1</b>	<b>16 582</b>	<b>-88,7</b>	<b>5,9</b>	<b>3,8</b>
Arabische Golfstaaten	1 313	-89,0	4 685	-80,8	1,7	3,6
Volksrepublik China und Hongkong	559	-96,3	1 367	-96,1	0,5	2,4
Indien	1 109	-81,3	2 393	-86,2	0,8	2,2
Israel	120	-96,2	402	-94,0	0,1	3,4
Japan	277	-97,6	1 220	-95,0	0,4	4,4
Südkorea	319	-89,4	1 313	-80,2	0,5	4,1
Taiwan	46	-97,3	126	-96,6	-	2,7
sonstige asiatische Länder	636	-94,2	5 076	-82,6	1,8	8,0
<b>Amerika</b>	<b>8 197</b>	<b>-86,0</b>	<b>19 861</b>	<b>-83,6</b>	<b>7,0</b>	<b>2,4</b>
Kanada	392	-93,2	1 132	-91,4	0,4	2,9
USA	7 298	-83,1	15 085	-81,9	5,3	2,1
sonstige nordamerikanische Länder	7	-97,5	23	-96,9	-	3,3
Mittelamerika und Karibik	251	-89,2	1 590	-71,2	0,6	6,3
Brasilien	78	-98,0	670	-93,2	0,2	8,6
sonstige südamerikanische Länder	171	-94,8	1 361	-84,1	0,5	8,0
<b>Australien</b>	<b>89</b>	<b>-97,5</b>	<b>376</b>	<b>-95,0</b>	<b>0,1</b>	<b>4,2</b>
<b>Neuseeland und Ozeanien</b>	<b>52</b>	<b>-93,4</b>	<b>117</b>	<b>-93,1</b>	<b>-</b>	<b>2,3</b>
<b>Ohne Angabe</b>	<b>7 264</b>	<b>-87,9</b>	<b>18 587</b>	<b>-81,6</b>	<b>6,6</b>	<b>2,6</b>

Anmerkungen Seite 66

## 4.1 Leistung der Campingplätze nach Herkunftsländern

März 2021

Herkunftsland (ständiger Wohnsitz)	Ankünfte		Übernachtungen			Mittlere Aufenthaltsdauer <sup>3)</sup>
	aller Gäste	Veränderung <sup>1)</sup>	aller Gäste	Veränderung <sup>1)</sup>	Anteil <sup>2)</sup>	
<b>Nordrhein-Westfalen</b>	<b>870</b>	<b>-90,2</b>	<b>3 918</b>	<b>-80,9</b>	<b>100</b>	<b>4,5</b>
<b>Bundesrepublik Deutschland</b>	<b>852</b>	<b>-88,8</b>	<b>3 823</b>	<b>-78,8</b>	<b>97,6</b>	<b>4,5</b>
<b>Ausland</b>	<b>18</b>	<b>-98,6</b>	<b>95</b>	<b>-96,1</b>	<b>2,4</b>	<b>5,3</b>
<b>Europa</b>	<b>18</b>	<b>-98,6</b>	<b>95</b>	<b>-96,1</b>	<b>100,0</b>	<b>5,3</b>
EU-Länder	15	-98,6	85	-95,9	89,5	5,7
Belgien	2	-98,6	16	-94,9	16,8	8,0
Bulgarien	-	-	-	-	-	-
Dänemark	4	-81,8	4	-81,8	4,2	1,0
Estland	-	-	-	-	-	-
Finnland	-	-	-	-	-	-
Frankreich	-	-	-	-	-	-
Griechenland	-	-	-	-	-	-
Republik Irland	-	-	-	-	-	-
Italien	-	-	-	-	-	-
Kroatien	-	-	-	-	-	-
Lettland	-	-	-	-	-	-
Litauen	-	-	-	-	-	-
Luxemburg	-	-	-	-	-	-
Malta	-	-	-	-	-	-
Niederlande	9	-98,3	65	-94,4	68,4	7,2
Österreich	-	-	-	-	-	-
Polen	-	-	-	-	-	-
Portugal	-	-	-	-	-	-
Rumänien	-	-	-	-	-	-
Schweden	-	-	-	-	-	-
Slowakische Republik	-	-	-	-	-	-
Slowenien	-	-	-	-	-	-
Spanien	-	-	-	-	-	-
Tschechische Republik	-	-	-	-	-	-
Ungarn	-	-	-	-	-	-
Vereinigtes Königreich	-	-	-	-	-	-
Zypern	-	-	-	-	-	-
Island	-	-	-	-	-	-
Norwegen	-	-	-	-	-	-
Russland	-	-	-	-	-	-
Schweiz	3	-40,0	10	-66,7	10,5	3,3
Türkei	-	-	-	-	-	-
Ukraine	-	-	-	-	-	-
sonstige europäische Länder	-	-	-	-	-	-
<b>Afrika</b>	-	-	-	-	-	-
Republik Südafrika	-	-	-	-	-	-
sonstige afrikanische Länder	-	-	-	-	-	-
<b>Asien</b>	-	-	-	-	-	-
Arabische Golfstaaten	-	-	-	-	-	-
Volksrepublik China und Hongkong	-	-	-	-	-	-
Indien	-	-	-	-	-	-
Israel	-	-	-	-	-	-
Japan	-	-	-	-	-	-
Südkorea	-	-	-	-	-	-
Taiwan	-	-	-	-	-	-
sonstige asiatische Länder	-	-	-	-	-	-
<b>Amerika</b>	-	-	-	-	-	-
Kanada	-	-	-	-	-	-
USA	-	-	-	-	-	-
sonstige nordamerikanische Länder	-	-	-	-	-	-
Mittelamerika und Karibik	-	-	-	-	-	-
Brasilien	-	-	-	-	-	-
sonstige südamerikanische Länder	-	-	-	-	-	-
<b>Australien</b>	-	-	-	-	-	-
<b>Neuseeland und Ozeanien</b>	-	-	-	-	-	-
<b>Ohne Angabe</b>	-	-	-	-	-	-

1) Veränderung gegenüber dem Vorjahreszeitraum in % – 2) Bei Übernachtungen von Gästen aus der Bundesrepublik Deutschland und dem Ausland: Anteil an allen Übernachtungen im Bundesgebiet; sonst: Anteil an allen Übernachtungen am Ausland zusammen. – 3) mittlere Aufenthaltsdauer in Tagen = Übernachtungen / Ankünfte



## 4.2 Leistung der Campingplätze nach Herkunftsländern

Januar bis März 2021

Herkunftsland (ständiger Wohnsitz)	Ankünfte		Übernachtungen			Mittlere Aufenthaltsdauer <sup>3)</sup>
	aller Gäste	Veränderung <sup>1)</sup>	aller Gäste	Veränderung <sup>1)</sup>	Anteil <sup>2)</sup>	
<b>Nordrhein-Westfalen</b>	<b>2 034</b>	<b>-94,8</b>	<b>9 643</b>	<b>-91,8</b>	<b>100</b>	<b>4,7</b>
<b>Bundesrepublik Deutschland</b>	<b>1 989</b>	<b>-94,2</b>	<b>9 383</b>	<b>-91,1</b>	<b>97,3</b>	<b>4,7</b>
<b>Ausland</b>	<b>45</b>	<b>-99,1</b>	<b>260</b>	<b>-97,9</b>	<b>2,7</b>	<b>5,8</b>
<b>Europa</b>	<b>45</b>	<b>-99,1</b>	<b>260</b>	<b>-97,8</b>	<b>100,0</b>	<b>5,8</b>
EU-Länder	38	-99,2	234	-97,9	90,0	6,2
Belgien	7	-99,3	52	-97,8	20,0	7,4
Bulgarien	-	-	-	-	-	-
Dänemark	4	-93,2	4	-96,9	1,5	1,0
Estland	-	-	-	-	-	-
Finnland	-	-	-	-	-	-
Frankreich	-	-	-	-	-	-
Griechenland	-	-	-	-	-	-
Republik Irland	-	-	-	-	-	-
Italien	-	-	-	-	-	-
Kroatien	-	-	-	-	-	-
Lettland	-	-	-	-	-	-
Litauen	-	-	-	-	-	-
Luxemburg	-	-	-	-	-	-
Malta	-	-	-	-	-	-
Niederlande	27	-99,0	178	-97,4	68,5	6,6
Österreich	-	-	-	-	-	-
Polen	-	-	-	-	-	-
Portugal	-	-	-	-	-	-
Rumänien	-	-	-	-	-	-
Schweden	-	-	-	-	-	-
Slowakische Republik	-	-	-	-	-	-
Slowenien	-	-	-	-	-	-
Spanien	-	-	-	-	-	-
Tschechische Republik	-	-	-	-	-	-
Ungarn	-	-	-	-	-	-
Vereinigtes Königreich	-	-	-	-	-	-
Zypern	-	-	-	-	-	-
Island	-	-	-	-	-	-
Norwegen	-	-	-	-	-	-
Russland	-	-	-	-	-	-
Schweiz	7	-84,1	26	-80,7	10,0	3,7
Türkei	-	-	-	-	-	-
Ukraine	-	-	-	-	-	-
sonstige europäische Länder	-	-	-	-	-	-
<b>Afrika</b>	-	-	-	-	-	-
Republik Südafrika	-	-	-	-	-	-
sonstige afrikanische Länder	-	-	-	-	-	-
<b>Asien</b>	-	-	-	-	-	-
Arabische Golfstaaten	-	-	-	-	-	-
Volksrepublik China und Hongkong	-	-	-	-	-	-
Indien	-	-	-	-	-	-
Israel	-	-	-	-	-	-
Japan	-	-	-	-	-	-
Südkorea	-	-	-	-	-	-
Taiwan	-	-	-	-	-	-
sonstige asiatische Länder	-	-	-	-	-	-
<b>Amerika</b>	-	-	-	-	-	-
Kanada	-	-	-	-	-	-
USA	-	-	-	-	-	-
sonstige nordamerikanische Länder	-	-	-	-	-	-
Mittelamerika und Karibik	-	-	-	-	-	-
Brasilien	-	-	-	-	-	-
sonstige südamerikanische Länder	-	-	-	-	-	-
<b>Australien</b>	-	-	-	-	-	-
<b>Neuseeland und Ozeanien</b>	-	-	-	-	-	-
<b>Ohne Angabe</b>	-	-	-	-	-	-

Anmerkungen Seite 79

Reisegebiete in Nordrhein-Westfalen



Grafik: IT.NRW

## Reisegebiete in Nordrhein-Westfalen

Amtliche Schlüssel-Nummer	Verwaltungsbezirk	Amtliche Schlüssel-Nummer	Verwaltungsbezirk
<b>Eifel und Region Aachen</b>		<b>Bergisches Land</b>	
334 000	Städteregion Aachen	316 000	Leverkusen, krfr. Stadt
358 000	Kreis Düren	374 000	Oberbergischer Kreis
366 000	Kreis Euskirchen	378 000	Rhein.-Berg. Kreis
<b>Niederrhein</b>		<b>Bergisches Städtedreieck</b>	
112 000	Duisburg, krfr. Stadt	120 000	Remscheid, krfr. Stadt
114 000	Krefeld, krfr. Stadt	122 000	Solingen, krfr. Stadt
116 000	Mönchengladbach, krfr. Stadt	124 000	Wuppertal, krfr. Stadt
154 000	Kreis Kleve		
162 000	Rhein-Kreis Neuss		
166 000	Kreis Viersen		
170 000	Kreis Wesel		
370 000	Kreis Heinsberg		
<b>Münsterland</b>		<b>Bonn und Rhein-Sieg-Kreis</b>	
515 000	Münster, krfr. Stadt	314 000	Bonn, krfr. Stadt
554 000	Kreis Borken	382 000	Rhein-Sieg-Kreis
558 000	Kreis Coesfeld		
566 000	Kreis Steinfurt		
570 000	Kreis Warendorf		
<b>Teutoburger Wald</b>		<b>Köln und Rhein-Erft-Kreis</b>	
711 000	Bielefeld, krfr. Stadt	315 000	Köln, krfr. Stadt
754 000	Kreis Gütersloh	362 000	Rhein-Erft-Kreis
758 000	Kreis Herford		
762 000	Kreis Höxter		
766 000	Kreis Lippe		
770 000	Kreis Minden-Lübbecke		
774 000	Kreis Paderborn		
<b>Sauerland</b>		<b>Düsseldorf und Kreis Mettmann</b>	
958 000	Hochsauerland Kreis	111 000	Düsseldorf, krfr. Stadt
962 000	Märkischer Kreis	158 000	Kreis Mettmann
966 000	Kreis Olpe		
974 000	Kreis Soest		
<b>Siegerland-Wittgenstein</b>		<b>Ruhrgebiet</b>	
970 000	Kreis Siegen-Wittgenstein	113 000	Essen, krfr. Stadt
		117 000	Mülheim an der Ruhr, krfr. Stadt
		119 000	Oberhausen, krfr. Stadt
		512 000	Bottrop, krfr. Stadt
		513 000	Gelsenkirchen, krfr. Stadt
		562 000	Kreis Recklinghausen
		911 000	Bochum, krfr. Stadt
		913 000	Dortmund, krfr. Stadt
		914 000	Hagen, krfr. Stadt
		915 000	Hamm, krfr. Stadt
		916 000	Herne, krfr. Stadt
		954 000	Ennepe-Ruhr-Kreis
		978 000	Kreis Unna

### Kur- und Erholungsorte in Nordrhein-Westfalen

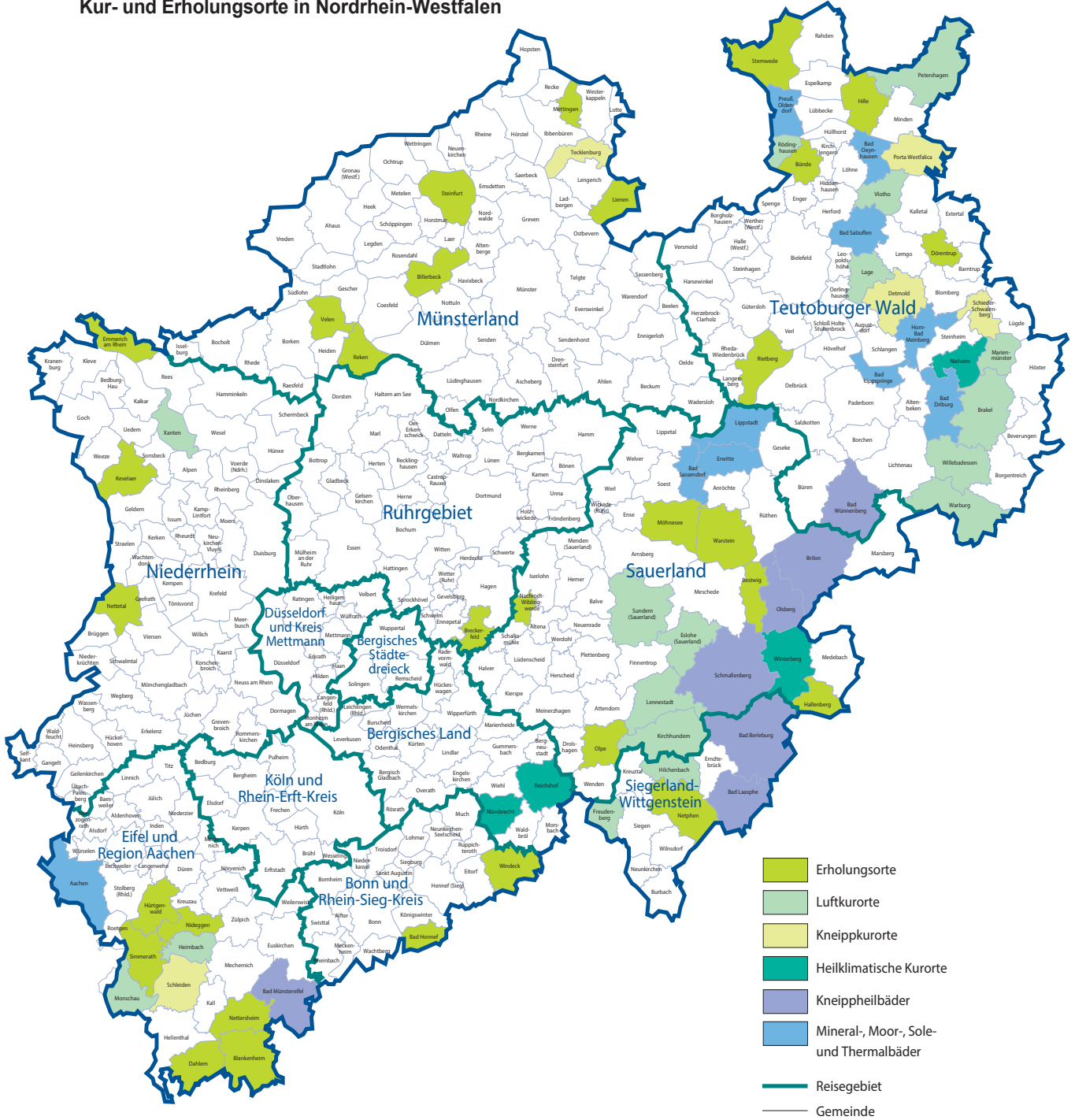

Grafik: IT.NRW

## Kurorte und Erholungsorte in Nordrhein-Westfalen

Amtliche Schlüssel-Nummer	Gemeinde	Amtliche Schlüssel-Nummer	Gemeinde
<b>Mineral-, Moor-, Sole- und Thermalbäder</b>		<b>noch: Luftkurort</b>	
334 002	Aachen, Stadt	966 016	Kirchhundem
762 004	Bad Driburg, Stadt	766 040	Lage, Stadt
774 008	Bad Lippspringe, Stadt	966 020	Lennebstadt, Stadt
770 004	Bad Oeynhausen, Stadt	762 024	Marienmünster, Stadt
766 008	Bad Salzuflen, Stadt	334 020	Monschau, Stadt
974 008	Bad Sassendorf	770 028	Petershagen, Stadt
974 016	Erwitte, Stadt	758 028	Rödinghausen
766 032	Horn-Bad Meinberg, Stadt	958 044	Sundern (Sauerland), Stadt
974 028	Lippstadt, Stadt	758 036	Vlotho, Stadt
770 036	Preußisch-Oldendorf, Stadt	762 036	Warburg, Stadt
		762 040	Willebadessen, Stadt
		170 052	Xanten, Stadt
<b>Heilklimatischer Kurort</b>		<b>Erholungsort</b>	
762 028	Nieheim, Stadt	382 008	Bad Honnef, Stadt
374 032	Nümbrecht	958 008	Bestwig
374 040	Reichshof	558 008	Billerbeck, Stadt
958 048	Winterberg, Stadt	366 008	Blankenheim
		954 004	Breckerfeld, Stadt
<b>Kneippkurort</b>		758 004	Bünde, Stadt
766 020	Detmold, Stadt	366 012	Dahlem
770 032	Porta Westfalica, Stadt	766 024	Dörentrup
766 060	Schieder-Schwalenberg, Stadt	154 008	Emmerich am Rhein, Stadt
366 036	Schleiden, Stadt	958 020	Hallenberg, Stadt
566 088	Tecklenburg, Stadt	770 012	Hille
		358 016	Hürtgenwald
<b>Kneippheilbad</b>		154 032	Kevelaer, Stadt
970 004	Bad Berleburg, Stadt	566 044	Lienen
970 028	Bad Laasphe, Stadt	566 056	Mettingen
366 004	Bad Münstereifel, Stadt	974 032	Möhnesee
774 040	Bad Wünnenberg, Stadt	962 044	Nachrodt-Wiblingwerde
958 012	Brilon, Stadt	970 032	Netphen, Stadt
958 036	Olsberg, Stadt	366 032	Nettersheim
958 040	Schmallenberg, Stadt	166 016	Nettetal, Stadt
		358 044	Nideggen, Stadt
<b>Luftkurort</b>		966 024	Olpe, Stadt
762 016	Brakel, Stadt	554 044	Reken
958 016	Eslohe (Sauerland)	754 032	Rietberg, Stadt
970 016	Freudenberg, Stadt	334 028	Simmerath
358 012	Heimbach, Stadt	566 084	Steinfurt, Stadt
970 020	Hilchenbach, Stadt	770 044	Stemwede
		554 064	Velen, Stadt
		974 044	Warstein, Stadt
		382 076	Windeck

Stand: Dezember 2018

# Veröffentlichungen aus den Fachbereichen Handel und Verkehr

## Entwicklung von Umsatz und Beschäftigung in nordrhein-westfälischen Unternehmen des Einzelhandels, des Kraftfahrzeughandels, des Großhandels und des Gastgewerbes

Inhalt: Jedes der drei monatlich erscheinenden Hefte enthält die vorläufigen Ergebnisse der Umsatzentwicklung und der Entwicklung der Beschäftigtenzahlen als Messzahlen auf der Basis des Jahres 2015 und als prozentuale Abweichung zum Vormonat und zum Vorjahresmonat. Die Ergebnisse werden in einigen Eckzahlen für die wichtigsten Wirtschaftszweige dargestellt.

Einzelhandel: Artikel-Nr. G11  
Gastgewerbe: Artikel-Nr. G43  
Großhandel: Artikel-Nr. G12  
Kraftfahrzeughandel (inkl. Instandhaltung und Reparatur): Artikel-Nr. G15

**Fachliche Auskünfte zu diesen Veröffentlichungen erteilen Ihnen gerne Matthias Baer und Yu-Ri Löschner unter Telefon-Nr. 0211 9449-3787 bzw. 0211 9449-3786.**

## Gäste und Übernachtungen im Reiseverkehr Nordrhein-Westfalens

Inhalt: Das Heft enthält vorläufige Ergebnisse von Ankünften, Übernachtungen und Aufenthaltsdauer der Gäste in nordrhein-westfälischen Beherbergungsstätten sowie die Zahl der Beherbergungsstätten, Gästebetten und die prozentuale Kapazitätsauslastung gegliedert nach Bade-, Kur-, Erholungsorten und sonstigen Gemeinden, nach Betriebsarten, Regionaleinheiten, Reisegebieten und nach Herkunftsländern. Dargestellt wird die Anzahl, die prozentuale Veränderung gegenüber dem Vorjahresmonat sowie die durchschnittliche Aufenthaltsdauer in Tagen.

Artikel-Nr. G41

**Fachliche Auskünfte zu diesen Veröffentlichungen erteilen Ihnen gerne Markus Sesterhenn und Michael Schumann unter Telefon-Nr. 0211 9449-3816 bzw. 0211 9449-3818.**

## Straßenverkehrsunfälle in Nordrhein-Westfalen

Inhalt: Der Monatsbericht enthält Ergebnisse von Straßenverkehrsunfällen und dabei Verunglückten in Nordrhein-Westfalen nach Unfallkategorien, nach Straßen-, Unfallarten, Unfalltypen, nach Tagesdatum, Ortslage, Art der Verkehrsbeteiligung, Unfallursachen und nach Fehlverhalten der Fahrzeugführer sowie die Anzahl der Verunglückten nach der Schwere der Verletzung, Altersgruppen und Geschlecht. Dargestellt werden die monatlichen und die kumulierten Zahlen, die Vorjahresergebnisse und die prozentuale Veränderung gegenüber den Vorjahreszeiträumen. Auf Gemeindeebene sind Ergebnisse nach Ortslage und Unfallkategorien enthalten.

Artikel-Nr. H12

## Straßenverkehrsunfälle in Nordrhein-Westfalen

Inhalt: Der Bericht enthält Ergebnisse von Straßenverkehrsunfällen und dabei Verunglückten in Nordrhein-Westfalen nach Unfallkategorien, nach Straßen-, Unfallarten, Unfalltypen, nach Tagesdatum, Ortslage, Art der Verkehrsbeteiligung, Unfallursachen und nach Fehlverhalten der Fahrzeugführer sowie die Anzahl der Verunglückten nach der Schwere der Verletzung, Altersgruppen und Geschlecht. Dargestellt werden die Jahreswerte, die Vorjahresergebnisse und die prozentuale Veränderung gegenüber den Vorjahreszeiträumen. Auf Gemeindeebene sind Ergebnisse nach Ortslage und Unfallkategorien enthalten. Zahlreiche Grafiken und eine Farbkarte runden den Bericht ab.

Artikel-Nr. H13

**Fachliche Auskünfte zu diesen Veröffentlichungen erteilen Ihnen gerne Petra Focks und Thilo Wegner unter Telefon-Nr. 0211 9449-3820 bzw. 0211 9449-3821.**

## Binnenschifffahrt in Nordrhein-Westfalen

Inhalt: Der Monatsbericht enthält die Entwicklung des Güterverkehrs auf den nordrhein-westfälischen Binnenwasserstraßen nach Verkehrsbeziehungen und Güterabteilungen. Dargestellt werden die monatlichen Gütermengen in Tonnen bzw. der Containerumschlag für Nordrhein-Westfalen, die Mengen des Vormonats und des Vorjahresmonats sowie die kumulierten Jahreshütermengen im Vergleich zum Vorjahreszeitraum mit der prozentualen Veränderung.

Artikel-Nr. H21

**Fachliche Auskünfte zu dieser Veröffentlichungen erteilen Ihnen gerne Dirk Kamps und Sabine Schmidt unter Telefon-Nr. 0211 9449-3827 bzw. 0211 9449-3826.**