

Vorausberechnung der Bevölkerung der Stadt Essen 2020, 2025 und 2030



Beiträge zur Stadtforschung 72 • Juli 2019

Amt für Statistik,
Stadtforschung
und Wahlen

**STADT
ESSEN**

Stadtbezirke in Essen¹

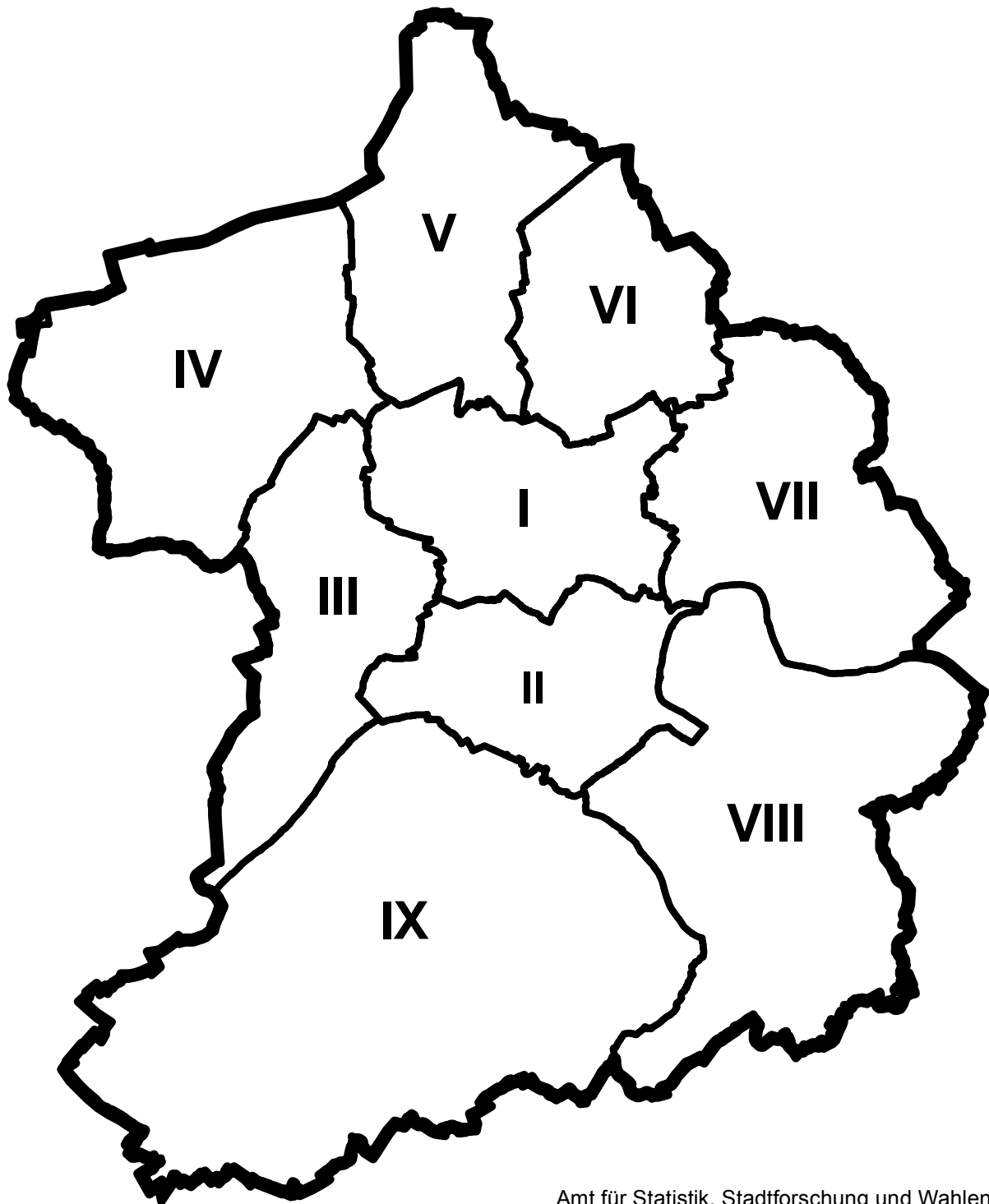

Amt für Statistik, Stadtforschung und Wahlen

- I Stadtmittle / Frillendorf / Huttrop
- II Rüttenscheid / Bergerhausen / Rellinghausen / Stadtwald
- III Essen West
- IV Borbeck
- V Altenessen / Karnap / Vogelheim
- VI Zollverein
- VII Steele / Kray
- VIII Essen-Ruhrhalbinsel
- IX Werden / Kettwig / Bredeney

**Vorausberechnung der Bevölkerung
der Stadt Essen
2020, 2025 und 2030**

Stadt Essen

Der Oberbürgermeister

Amt für Statistik, Stadtforschung und Wahlen

Juli 2019

Erläuterungen

- nichts (genau Null)
- nicht bekannt oder geheim zu halten
- × Aussage nicht sinnvoll
- 0** mehr als nichts,
weniger als die kleinste dargestellte Einheit

**Nachdruck – auch auszugsweise –
nur mit Quellenangabe gestattet.**

Impressum

Herausgeber: Stadt Essen
Der Oberbürgermeister
Amt für Statistik, Stadtforschung und Wahlen

Kontakt: Telefon: 0201/88-12000
Fax: 0201/88-12012
E-Mail: amt12@essen.de

Schriftenreihe: Handbuch Essener Statistik

Umschlaggestaltung: Werner Ryschawy

	Inhaltsverzeichnis	Seite
1	Einleitung	7
2	Annahmen der Bevölkerungsvorausberechnung	10
3	Ergebnisse der Bevölkerungsvorausberechnung für die Stadt Essen	15
4	Ergebnisse der Bevölkerungsvorausberechnung für die Stadtbezirke.....	39
4.1	Ergebnisse für die Stadtbezirke im Vergleich.....	39
4.2	Ergebnisse der Bevölkerungsvorausberechnung für die einzelnen Stadtbezirke	53
4.2.1	Ergebnisse der Bevölkerungsvorausberechnung für den Stadtbezirk I	53
4.2.2	Ergebnisse der Bevölkerungsvorausberechnung für den Stadtbezirk II	63
4.2.3	Ergebnisse der Bevölkerungsvorausberechnung für den Stadtbezirk III	73
4.2.4	Ergebnisse der Bevölkerungsvorausberechnung für den Stadtbezirk IV	83
4.2.5	Ergebnisse der Bevölkerungsvorausberechnung für den Stadtbezirk V	93
4.2.6	Ergebnisse der Bevölkerungsvorausberechnung für den Stadtbezirk VI.....	103
4.2.7	Ergebnisse der Bevölkerungsvorausberechnung für den Stadtbezirk VII.....	113
4.2.8	Ergebnisse der Bevölkerungsvorausberechnung für den Stadtbezirk VIII.....	123
4.2.9	Ergebnisse der Bevölkerungsvorausberechnung für den Stadtbezirk IX.....	133

1 Einleitung

Aufgrund der hohen Flüchtlingszuwanderung der vergangenen Jahre ist die letzte Vorausberechnung der Essener Bevölkerung aus dem Jahr 2015 nicht mehr als Grundlage für planende Fachbereiche geeignet. Insbesondere der deutliche Anstieg der Essener Bevölkerungszahl in den Jahren 2015 und 2016 durch Zuwanderung junger Erwachsener und von Familien mit Kindern aus dem Ausland sowie der nachfolgende Familiennachzug führte zu einer Veränderung der Bevölkerungsstruktur. Diese unvorhersehbare Entwicklung konnte die damalige Vorausberechnung nicht abbilden. Vor diesem Hintergrund wurde vom Fachbereich Statistik, Stadtforschung und Wahlen eine kleinräumige Bevölkerungsvorausberechnung für die Ebene der Stadtbezirke für den Zeitraum 2019 bis 2030 für die Stadt Essen durchgeführt.

Zur Vorbereitung der Bevölkerungsvorausberechnung fanden regelmäßige Gesprächsrunden mit anderen Städten der Region (Düsseldorf, Dortmund, Bochum, Mönchengladbach, Gelsenkirchen, Oberhausen, Hagen, Mülheim a. d. Ruhr, Herne, Bottrop, Moers und Witten) statt. Ziel der Treffen war eine Abstimmung städteübergreifender Prognoseannahmen. Die Vertreter/-innen der Städte kamen zu dem Entschluss, dass gemeinsame Annahmen aufgrund unterschiedlicher Bevölkerungszusammensetzungen und -entwicklungen (Fertilität, Mortalität, Wanderungen) nicht sinnvoll sind. Zeitgleich berechnete das Statistische Landesamt – Information und Technik Nordrhein-Westfalen (IT.NRW) – Ende 2018 eine Bevölkerungsprognose für kreisfreie Städte und Kreise Nordrhein-Westfalens. Im Rahmen der Gesprächsrunden fand ein Austausch mit IT.NRW über die Methodik und die Annahmen der Landesprognose statt.

Die Vorausberechnung von Einwohnerzahlen bzw. die Bevölkerungsprognose ist ein mathematisch fundierter Versuch, Aussagen über die zukünftig zu erwartenden Veränderungen in Zahl, Struktur und räumlicher Verteilung der Bevölkerung zu machen und damit einen Orientierungsrahmen für politisches und planerisches Handeln zur Verfügung zu stellen. **Eine Vorausberechnung bietet jedoch nicht die Sicherheit, die künftige Entwicklung mit dem Anspruch eines tatsächlichen Eintreffens der errechneten Ergebnisse aufzuzeigen.** Vielmehr sind die Ergebnisse grundsätzlich als Wenn-dann-Aussagen zu verstehen: **Wenn die zu Grunde gelegten Annahmen für die Prognose eintreffen, dann ist mit der beschriebenen Entwicklung zu rechnen.** Solche zeitreihengestützten Vorausberechnungen sind daher in der Regel nur für kurz- und mittelfristige Prognosezeiträume sinnvoll und sollten daher nach Möglichkeit mindestens alle 3 Jahre kontrolliert bzw. neu erstellt werden, um die Voraussagen den neuen Entwicklungen anpassen zu können. Im Fall der hier vorliegenden Vorausberechnung trifft dies vor allem für die Annahmen über die Außenwanderung und damit zusammenhängend auch für die Annahmen

über die Binnenwanderung zu. Fundierte Erkenntnisse über das Umzugsverhalten von Personen, die in den letzten Jahren aufgrund von Fluchtmigration nach Essen gezogen sind, liegen nicht im ausreichenden Maße vor, so dass Vorausberechnungen vor allem für diese Gruppe mit starken Unsicherheiten verbunden sind.

Die hier vorgelegte Bevölkerungsvorausberechnung ist mit dem vom Verband deutscher Städtestatistiker getragenen KOSIS-Verbund entwickelten Programmsystem SIKURS (Statistisches Informationssystem kleinräumige Projektion und Umlegung einer regional gegliederten Bevölkerungsstruktur) erstellt worden. Das SIKURS-Prognosemodell hat einen deterministischen Berechnungsansatz, d.h. es wählt den Pfad der „größten Wahrscheinlichkeit“. Im Gegensatz zu stochastischen Verfahren, die zufallsbedingte Entwicklung zulassen, führen deterministische Ansätze zu immer gleichen Ergebnissen. Dies erleichtert die Interpretation und die Überprüfbarkeit.

Anhand der Entwicklungen der Vergangenheit werden, differenziert nach Alter und Geschlecht, für den Prognoseraum Raten und Quoten für die natürliche Bevölkerungsentwicklung (Geburten, Sterbefälle) und für die Wanderungen (Zu- und Fortzüge) berechnet. Diese bilden, zusammen mit der Basisbevölkerung aus dem Einwohnerregister als Ausgangsbevölkerung¹ der Prognose, die Grundlagen für die Prognoseberechnungen.

Raten und Quoten können für verschiedenen Gebietstypen unterschiedlich vorgegeben werden, wodurch eine differenzierte Anpassung an die örtlichen Besonderheiten gewährleistet ist. Dabei ist allerdings zu berücksichtigen, dass zufällige Schwankungen und Ungenauigkeiten umso wahrscheinlicher sind, je kleiner die Gebietseinheiten sind. Für die vorliegenden Berechnungen wurden aus diesem Grund die neun **Essener Stadtbezirke als kleinste räumliche Einheit** gewählt.² In den Stadtbezirken, in denen systematische Unterschiede in den Geburten- oder Sterberaten für bestimmte Stadtteilgruppen festgestellt werden konnten, wurde eine weitere Typisierung zur Verbesserung der Berechnungen vorgenommen.

Die Ergebnisse der Vorausberechnungen werden kleinräumig für die neun Stadtbezirke ausgewiesen.

¹ Die Ausgangsbestände wurden um verspätet gebuchte Geburten und Sterbefälle, die erst im Folgejahr registriert worden sind, ergänzt und bereinigt. Zudem wurden aus dem Stadtbezirk IX rund 400 in der Landesunterkunft gemeldete Personen nicht berücksichtigt. Dadurch kommt es zu Abweichungen zu den veröffentlichten stichtagsbezogenen Bevölkerungszahlen.

² Verlässliche Berechnungen sind auf der Stadtteilebene wegen der niedrigen Ausgangs- und Bewegungszahlen und den damit verbundenen zu großen Ungenauigkeiten nicht zu erzielen.

In den nachfolgenden Kapiteln werden zahlreiche Tabellen mit den vom Prognoseprogramm ermittelten Bevölkerungszahlen kurz beschrieben. Schwerpunkt ist dabei weniger die textliche Umschreibung als vielmehr die grafische Darstellung der Ergebnisse. Mit dem Ziel auch schon über die Zahlenwerte den Charakter der Vorausberechnung bzw. Schätzung zu unterstreichen, wurden durchgängig Rundungen vorgenommen. In den Tabellen und Grafiken können insbesondere bei den Prozentwertberechnungen sowie bei zusammengefassten Kategorien Rundungsdifferenzen entstehen. Bei den Beschreibungen der Ergebnisse werden faktische Entwicklungen formuliert. Nichtsdestotrotz handelt es sich bei diesen Aussagen um vorausberechnete Entwicklungen, die nur zu Stande kommen, wenn die zuvor getroffenen Annahmen eintreten.

2 Annahmen der Bevölkerungsvorausberechnung

Grundlage für die Bevölkerungsvorausberechnung sind demografische Komponenten der Vorjahre:

- **Fertilität:** Fruchtbarkeitsziffer und altersspezifische Geburtenrate der Frauen im gebärfähigen Alter (15 bis 49 Jahre)
- **Mortalität:** Lebenserwartung und altersspezifische Sterberaten
- **Wanderung:** Volumen der Außenwanderung (Zu- und Fortzüge) und altersspezifische Außenwanderungsraten sowie Volumen der Binnenwanderungen und altersspezifische Binnenwanderungsraten (Umzüge zwischen z.B. Stadtbezirken)

Das Amt für Statistik, Stadtforschung und Wahlen untersucht die spezifischen Entwicklungen regelmäßig und veröffentlicht lange Zeitreihen im Handbuch der Essener Statistik¹ und widmet diesen jeweils Anfang des Jahres entsprechende thematische Berichte in der Veröffentlichungsreihe Statistikschatzungen. Aus diesem Grund wird an dieser Stelle auf eine ausführliche Beschreibung der entsprechenden Entwicklungen verzichtet und auf diese Veröffentlichungen verwiesen.²

Am 11. Dezember 2018 veröffentlichte das Ministerium für Wirtschaft, Innovation, Digitalisierung und Energie des Landes Nordrhein-Westfalen erste Ergebnisse der Bevölkerungsvorausberechnung von IT.NRW für kreisfreie Städte und Kreise Nordrhein-Westfalens³. Bei der Entwicklung der Annahmen für die Essener Bevölkerungsvorausberechnung wurden die von IT.NRW für die Landesprognose getroffenen Annahmen einer kritischen Prüfung mit Blick auf die Übertragbarkeit für die Bevölkerungsvorausberechnung der Stadt Essen unterzogen. Im Folgenden wird

¹ Stadt Essen, Amt für Statistik, Stadtforschung und Wahlen: Handbuch Essener Statistik, https://media.essen.de/media/wwwessende/aemter/12/handbuch/Bevoelkerung_1987-2018.pdf

² siehe zur Einwohnerentwicklung: Essen hat weiterhin über 590.000 Einwohnerinnen und Einwohner, Stadt Essen, Amt für Statistik, Stadtforschung und Wahlen, Statistikschatzungen 1/2019: https://media.essen.de/media/wwwessende/aemter/12/statistik_schlagzeilen/1_2019_Essen_hat_weiterhin_ueber_590.000_Einwohnerinnen_und_Einwohner.pdf;
zur Geburten- und Sterbefallentwicklung: Das dritte Jahr in Folge über 5.900 Geburten, Statistikschatzungen 3/2019 https://media.essen.de/media/wwwessende/aemter/12/statistik_schlagzeilen/3_2019_Das_dritte_Jahr_in_Folge_ueber_5.900_Geburten.pdf;
zur Entwicklung der Wanderungsbewegungen: Wanderungsbilanz weiter positiv, Statistikschatzungen 4/2019 https://media.essen.de/media/wwwessende/aemter/12/statistik_schlagzeilen/4_2019_Wanderungsbilanz_weiter_positiv.pdf

³ Das erste vorausberechnete Jahr der Landesprognose ist 2018. In der städtischen Prognose ist 2019 das erste vorausberechnete Jahr, so dass das Jahr 2018 zusätzlich als Basisjahr berücksichtigt werden kann.

daher bei der Darstellung der städtischen Annahmen auch Bezug auf die Annahmen der Landesprognose genommen.

Fertilität

- Wie bei der Landesprognose wird von einem **leichten Rückgang** der Fruchtbarkeitsziffern ausgegangen, der **verstärkt ab 2021** vorhergesehen wird. Im Gegensatz zur Landesprognose werden die städtischen **Fruchtbarkeitsziffern getrennt für deutsche und nichtdeutsche Frauen** zugrunde gelegt, da sich die Werte und ihre Entwicklungen stark unterscheiden. Dies ist angesichts der Zuwanderung gerade von Nichtdeutschen für die Zukunft umso wichtiger.
- Die Berechnung der **altersspezifischen Geburtenraten** erfolgt **für jeden Stadtbezirk** gesondert, wobei der **Stützzeitraum 2012 bis 2018** angenommen wird. Geburten in der Landesunterkunft im Stadtbezirk IX werden nicht berücksichtigt.

Mortalität

- Bis 2030 wird wie in der Landesprognose eine **fortgesetzte Steigerung der Lebenserwartung** angenommen: für Frauen von 81,67 auf 83,09 (+ 1,42) Jahre und für Männer von 76,82 auf 78,72 (+ 1,90) Jahre.
- Die Berechnung der **altersspezifischen Sterberaten** erfolgt **für jeden Stadtbezirk** gesondert, wobei der **Stützzeitraum 2012 bis 2018** angenommen wird. Sterbefälle in der Landesunterkunft im Stadtbezirk IX werden nicht berücksichtigt.

Außenwanderung

Deutlich stärker als bei Geburten und Sterbefällen unterliegen Wanderungsbewegungen einer Vielzahl von unvorhersehbaren Einflussfaktoren, „*deren quantitative Auswirkungen für die Zukunft nicht seriös prognostizierbar sind*“¹. Dadurch ist das Treffen von Annahmen über das Außenwanderungsvolumen mit besonders großen Unsicherheiten verbunden.

- Es wird wie auch in der Landesprognose angenommen, dass **bis 2030 weiterhin mehr Zuzüge als Fortzüge über die Stadtgrenze zu verbuchen** sind. Die für die Stadt Essen abgestimmten Wanderungssaldi werden als Gesamtvolumen je Jahr bis 2030 vorgege-

¹ Deutscher Bundestag 2018: Drucksache 19/4955

ben. Diese fallen allerdings geringer aus, als die Annahmen von IT.NRW, da sie bereits auf den Saldo des Jahres 2018 aufsetzen können, welches deutlich unter dem vorhergesagten Wert von IT.NRW liegt. Inzwischen hat auch IT.NRW den Wanderungssaldo für das Jahr 2018 veröffentlicht. Dieser fällt mit rund + 900¹ Personen deutlich geringer aus als die angenommenen + 3.600 Personen.

Stadt Essen	2019	2020	2021	2022	2023	2024	2025	2026	2027	2028	2029	2030
Wanderungsgewinn	1.800	1.800	1.700	1.700	1.600	1.600	1.500	1.500	1.400	1.400	1.300	1.300

IT.NRW	2018	2019	2020	2021	2022	2023	2024	2025	2026	2027	2028	2029	2030
Wanderungsgewinn	3.600	3.500	3.400	3.300	3.200	3.100	3.000	2.900	2.800	2.700	2.600	2.600	2.400

- Die Berechnung der **altersspezifischen Zuzugs- und Fortzugsraten** erfolgt für jeden **Stadtbezirk** gesondert, wobei die Jahre 2015 und 2016 aufgrund ihrer Sondereffekte im Zusammenhang mit Schutzsuchenden nicht berücksichtigt werden. Der **Stützzeitraum** umfasst also die **Jahre 2012 bis 2014 sowie 2017 und 2018**. Zu- und Fortzüge aus der und in die Landesunterkunft im Stadtbezirk IX wurden nicht berücksichtigt.

Binnenwanderung

Zur Berechnung der innerstädtischen Umzugsraten zwischen den Stadtbezirken wird der **Stützzeitraum 2017 und 2018** berücksichtigt und dadurch ein angespannter Wohnungsmarkt angenommen. Umzugsbewegungen in die und aus der Landesunterkunft im Stadtbezirk IX wurden nicht berücksichtigt.

Neubautätigkeiten

Neubautätigkeiten üben je nach Umfang einen großen Effekt auf die Bevölkerungsentwicklung aus. Um diesen Effekt in der Bevölkerungsvorausberechnung abschätzen zu können, sind umfangreiche und vor allem genaue Informationen über Art und Umfang der Bebauung und den

¹ Das Amt für Statistik, Stadtforschung und Wahlen hat für das Jahr 2018 einen Wanderungssaldo in Höhe von rund + 1.900 Personen ermittelt.

Zeitpunkt der Fertigstellung notwendig. Bei der letzten städtischen Bevölkerungsvorausberechnung 2015 wurden Neubautätigkeiten im Prognosemodell berücksichtigt. Dieses Verfahren hat sich nicht bewährt, da nur ein geringer Teil der geplanten Neubauten tatsächlich zu dem vorhergesagten Fertigstellungszeitpunkt realisiert wurde. Dadurch wurden die Prognoseergebnisse verzerrt. Um ein Beispiel zu nennen: In der letzten Prognose 2015 wurden bei der Berechnung die geplanten Neubautätigkeiten auf dem Bertold-Beitz-Boulevard/der Erbslöhstr. berücksichtigt. Geplant waren 500 bis 1.000 Wohneinheiten. Für die Prognose wurden 750 Wohneinheiten mit 1.450 Personen für das Fertigstellungsjahr 2020 angenommen. Aktuell ist allerdings keine Wohnbebauung mehr geplant.

Aus diesem Grund werden in der aktuellen Vorausberechnung **Neubautätigkeiten nicht im eigentlichen Prognosemodell** berücksichtigt. Um dennoch eine Orientierung über den Bevölkerungseffekt durch Neubau in den Stadtbezirken zu erhalten, wurde eine **zusätzliche Schätzung des Zuzugs** auf Basis von Analyse von größeren Neubaugebieten und Planzahlen des GB 6B vorgenommen. Auf der Grundlage des Stützzeitraumes 2012 bis 2017 wird dabei angenommen, dass **bei Neubauerstbezug circa ein Viertel der Menschen aus anderen Städten** stammt¹.

Mit den am 12. März 2019 **im Verwaltungsvorstand abgestimmten Annahmen** wurde vom Fachbereich Statistik, Stadtforschung und Wahlen eine kleinräumige Bevölkerungsvorausberechnung für die Ebene der Stadtbezirke für den Zeitraum 2019 bis 2030 für die Stadt Essen durchgeführt. **Bis zum 31.12.2030 wird die Bevölkerungszahl der Stadt Essen auf rund 592.000 Personen steigen. Unter Berücksichtigung von Neubautätigkeiten besteht ein weiteres Wachstumspotenzial in Höhe von rund + 5.000 Personen**, wenn alle geplanten Neubautätigkeiten bis 2030 realisiert werden².

Auch in der Landesprognose wird ein Wachstum vorausberechnet. Demnach wird die Bevölkerungszahl der Stadt Essen bis zum 31.12.2030 auf 605.700 Einwohnerinnen und Einwohner steigen. Damit liegt die prognostizierte Bevölkerungszahl um + 13.700 Einwohner/-innen höher als die prognostizierte Bevölkerungszahl der Stadt Essen. Das starke Wachstum in der Landesprognose ist auf die für die Vorausberechnung grundlegenden Annahmen zurückzuführen. Insbesondere die Annahme eines zu hohen Außenwanderungsgewinns führt zu einer im Vergleich zur städtischen Bevölkerungsvorausberechnung deutlich überschätzten Bevölkerungszahl. Darüber

¹ vgl. Neubau in Essen – Analyse der Struktur von Neubauten 2012 bis 2017 und deren Bewohner/-innen, Stadt Essen, Amt für Statistik, Stadtforschung und Wahlen, Beiträge zur Stadtforschung 70, https://media.essen.de/media/wwwessende/aemter/12/beitraege_zur_stadtforschung/Neubau_in_Essen.pdf

² siehe hierzu Kapitel 3

hinaus ist zu berücksichtigen, dass die Landesprognose auf die amtliche Bevölkerungszahl aufsetzt, welche zum 31.12.2017 um mehr als 6.800 Personen unter dem in der Einwohnerdatei verzeichneten Einwohnerbestand liegt. Grund hierfür ist die Tatsache, dass die amtliche Einwohnerzahl eine Fortschreibung der Ergebnisse des Zensus 2011 ist. Aufgrund des Volkszählungsurteils von 1983 und dem dort festgeschriebenen „Rückspielverbot“ ist eine Korrektur des Einwohnerregisters auf der Grundlage der Zensusergebnisse nicht zulässig.

3 Ergebnisse der Bevölkerungsvorausberechnung für die Stadt Essen

Einwohnerzahl	Essen wächst bis 2030 kontinuierlich auf 592.000 (+ 1.600) Einwohner und Einwohnerinnen an.
Geburten/Sterbefälle	Bis 2030 werden rund 71.900 Kinder geboren. Jährlich sind das circa 6.000 Geburten. Rund 88.600 Personen werden sterben. Allerdings geht die Anzahl der Sterbefälle bis 2030 kontinuierlich zurück. Sterben 2019 noch 7.500 Personen, sind es 2030 7.120 Personen. Dadurch kommt es zwar bis 2030 zu einem Sterbefallüberschuss in Höhe von insgesamt rund - 16.700 Personen, jährlich ist aber ein kontinuierlicher Rückgang des Überschusses zu beobachten (2019: - 1.570 bis 2030: - 1.160).
Außenwanderung	Bis 2030 ziehen rund 326.500 Personen in die Stadt. Rund 307.900 werden wegziehen. Dadurch kommt es zu einem Zuwanderungsgewinn in Höhe von rund + 18.600 Personen. Die Zuwanderung wird mit den Jahren allerdings abnehmen. Beträgt der Wanderungsgewinn im Jahr 2019 noch + 1.800 Personen, sinkt er bis 2030 auf + 1.300 Personen ab.
Bilanz	Der Sterbefallüberschuss wird durch den Zuwanderungsgewinn aufgefangen.
Altersgruppen	Durch hohe Geburtenzahlen sowie hohe Zuwanderung in den letzten Jahren kommt es in den infrastrukturelevanten Altersgruppen zu Veränderungen: In der Altersgruppe der unter 6-Jährigen steigt die Zahl bis 2019 zunächst auf 34.300 (+ 100). Danach fällt die Anzahl in dieser Gruppe bis 2024 auf 33.000 (- 1.300), steigt dann bis 2030 wieder auf 33.400 (+ 400) an. In der Altersgruppe der 6- bis 9-Jährigen wächst die Bevölkerungszahl bis 2023 auf 22.000 (+ 1.900), reduziert sich dann bis 2030 auf 20.600 (- 1.400). Die Gruppe der 10- bis 17-Jährigen wächst fast kontinuierlich (mit Ausnahme 2028 und 2029: 42.900) auf 42.700 (+ 2.100). Bei der Bevölkerung im Alter von 80 Jahren oder älter wächst die Zahl bis 2021 auf 43.200 (+ 3.100), fällt ab dann bis 2028 auf 40.300 (- 2.900), nimmt bis 2030 noch einmal leicht zu und beträgt damit 40.700 (+ 400).
Neubautätigkeiten	Werden alle geplanten Neubautätigkeiten bis 2030 realisiert, kann sich die Bevölkerungszahl um rund + 5.000 auf 597.000 Einwohner und Einwohnerinnen erhöhen.

Grafik 3.1: Bevölkerungsbestand 31.12.2012 bis 2018 und Bevölkerungsvorausberechnungen bis 2030 sowie Bevölkerungsbewegungen in den Jahren 2012 bis 2018 und Vorausberechnung bis 2030

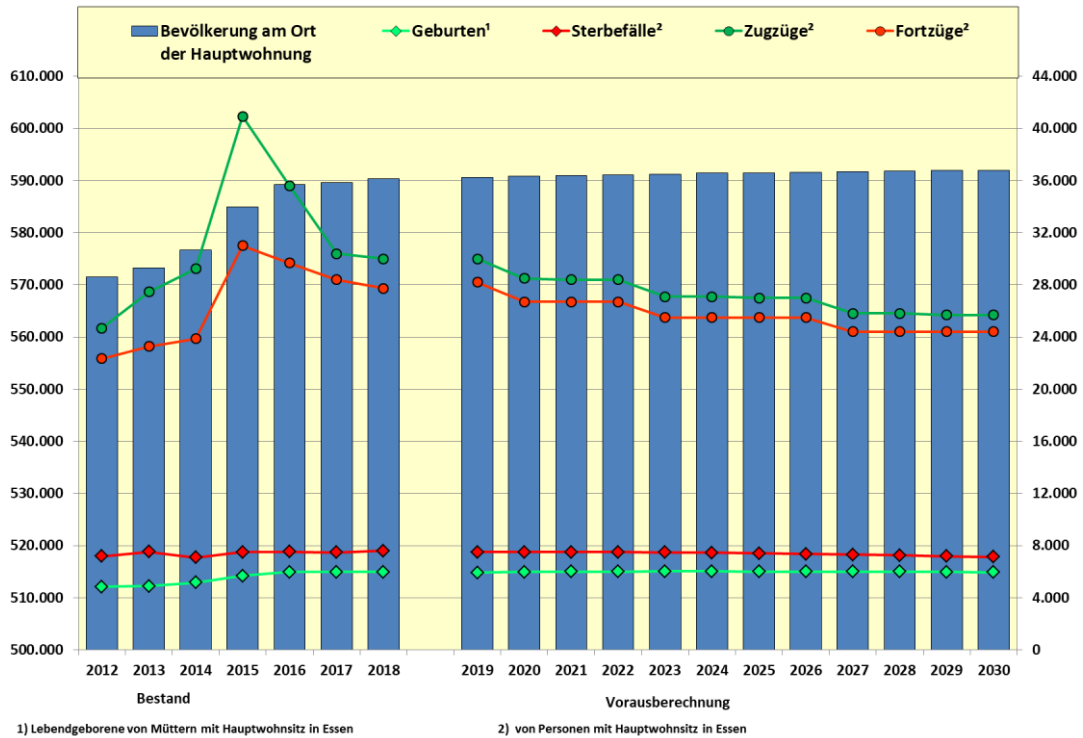

Grafik 3.2: Geburten¹, Sterbefälle² sowie Geburten- und Sterbefallüberschuss 2012 bis 2018 sowie Vorausberechnung der natürlichen Bevölkerungsbewegungen bis 2030

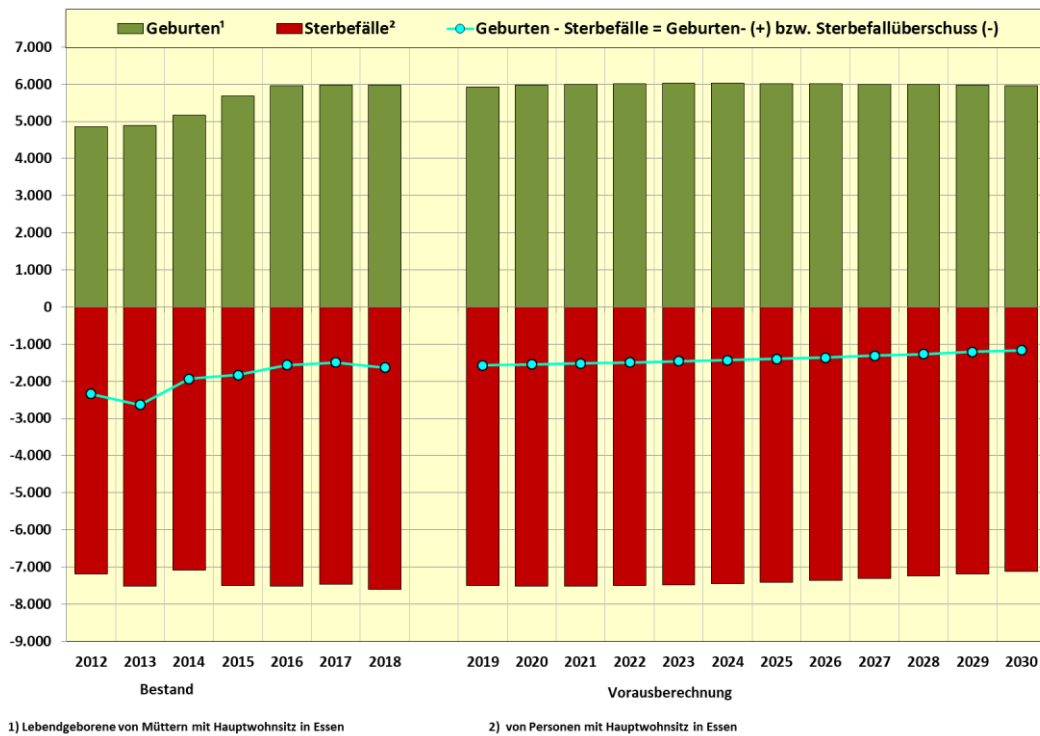

Grafik 3.3: Zuzüge¹, Fortzüge¹ sowie Wanderungsgewinne und -verluste 2012 bis 2018 sowie Vorausberechnung der Wanderungsbewegungen bis 2030

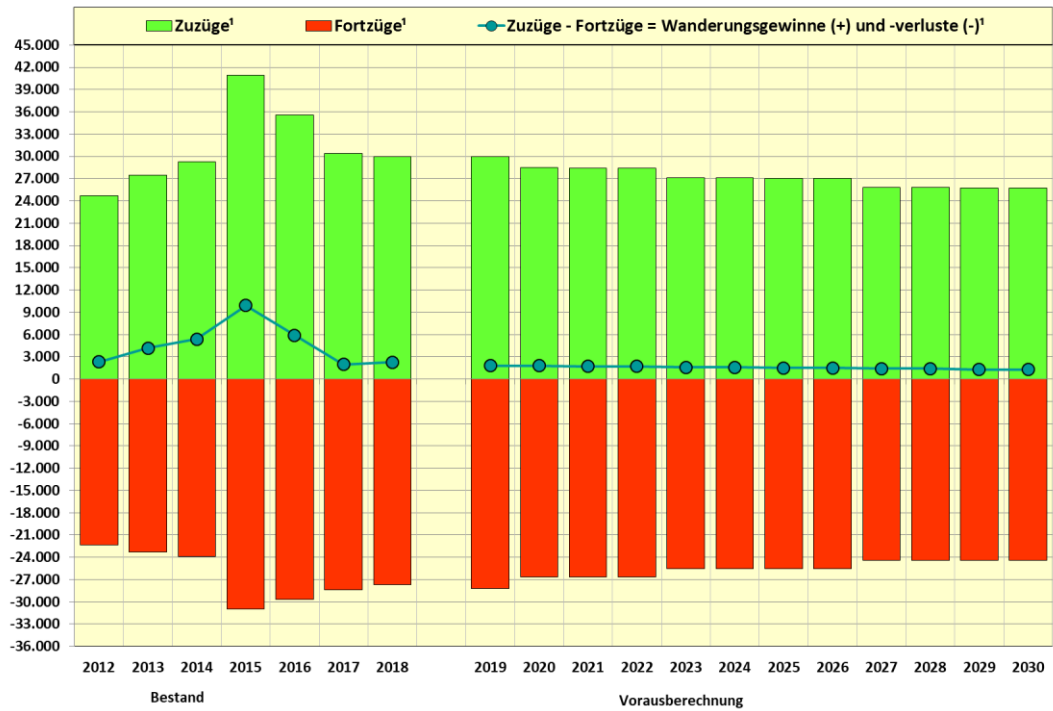

1) von Personen mit Hauptwohnsitz in Essen

Grafik 3.4: Zuzüge¹, Fortzüge¹ sowie Wanderungsgewinne und -verluste 2012 bis 2018 sowie Vorausberechnung der Wanderungsbewegungen bis 2030

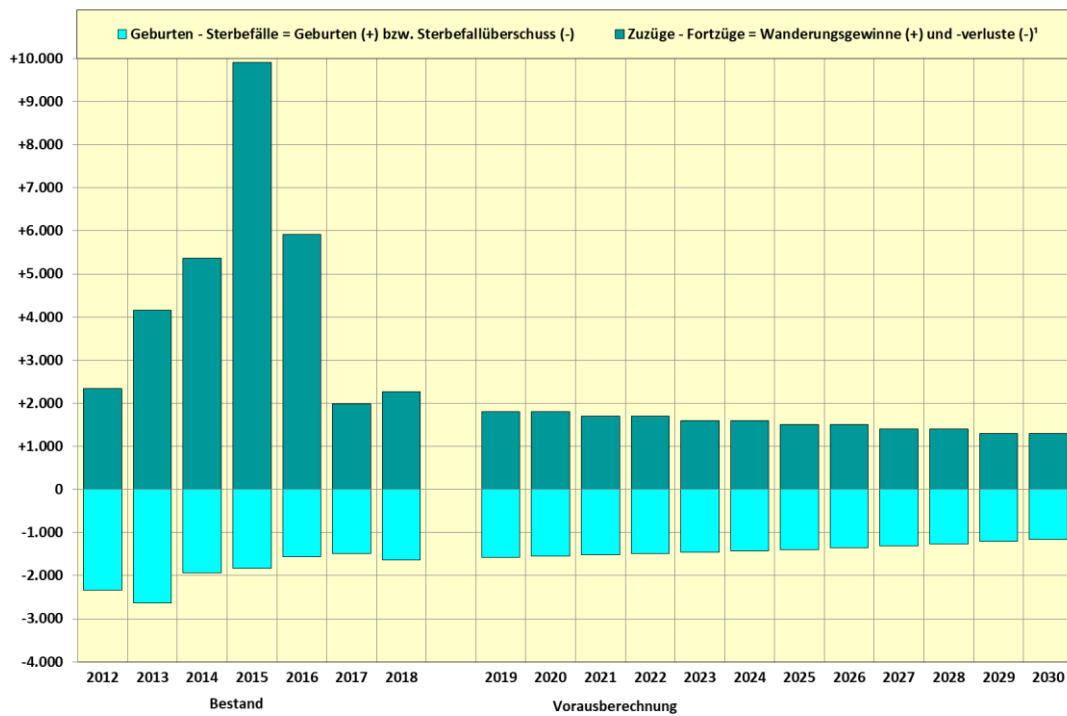

1) von Personen mit Hauptwohnsitz in Essen

Grafik 3.5: Bevölkerung am Ort der Hauptwohnung nach Einzeljahrgängen am 31.12.2018 und Vorausberechnung der Bevölkerung am 31.12.2020, 2025 und 2030

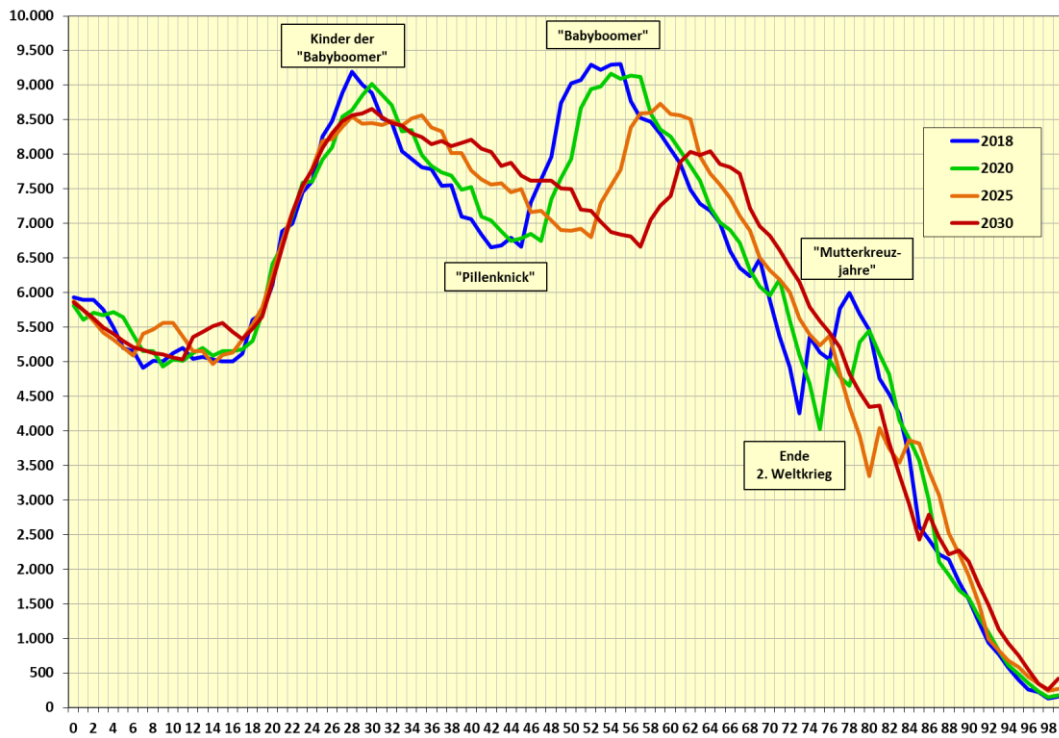

Grafik 3.6: Männliche und weibliche Bevölkerung am Ort der Hauptwohnung am 31.12.2018 und Bevölkerungsvorausberechnung bis 2030

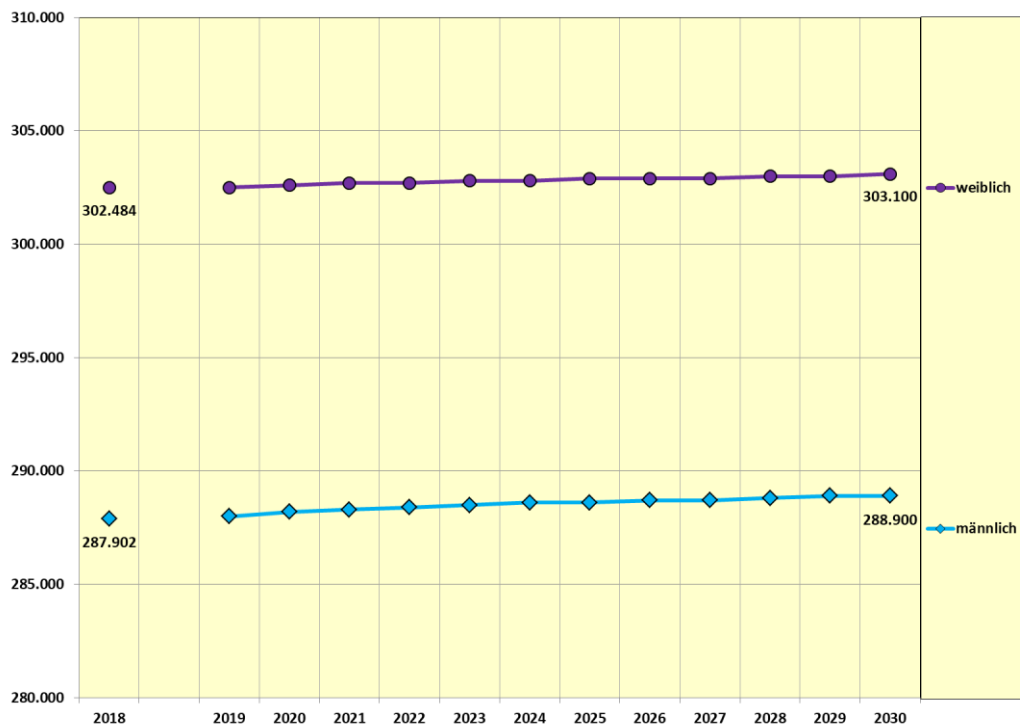

Grafik 3.7: Frauen im gebärfähigen Alter¹ nach Altersjahren am 31.12.2018 sowie Vorausberechnung 2020, 2025 und 2030

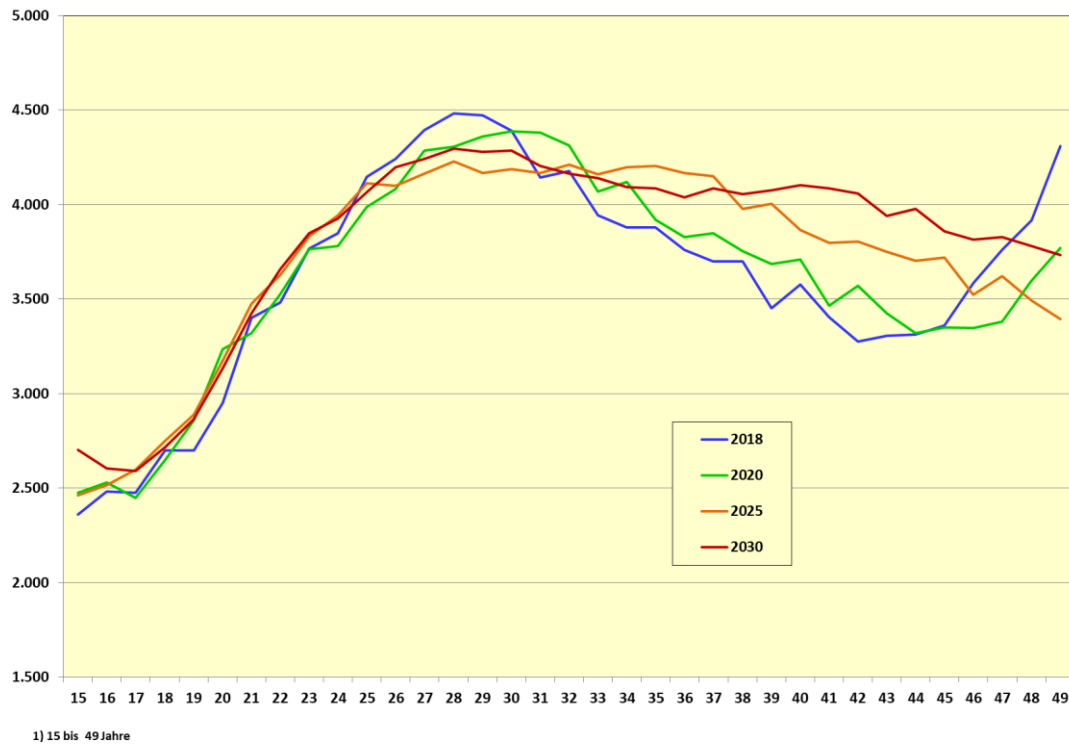

Grafik 3.8: Bevölkerung am Ort der Hauptwohnung nach drei Altersgruppen am 31.12.2018 und Bevölkerungsvorausberechnung bis 2030

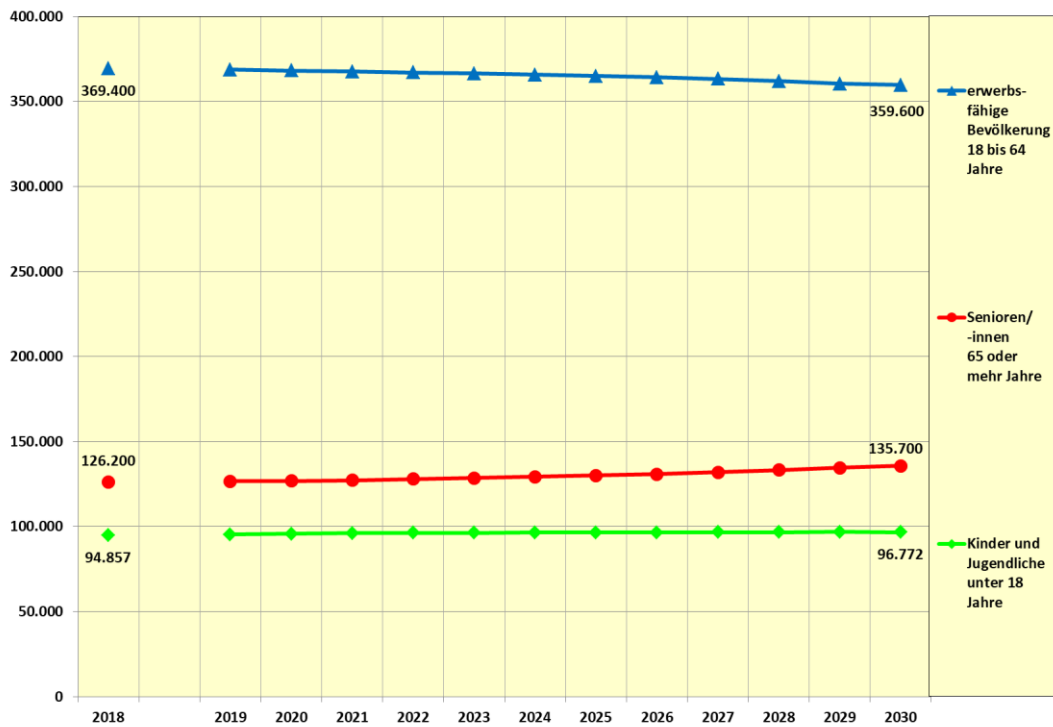

Grafik 3.9: Bevölkerung am Ort der Hauptwohnung nach drei Altersgruppen am 31.12.2018 und Bevölkerungsvorausberechnung für den 31.12.2020, 2025, 2030

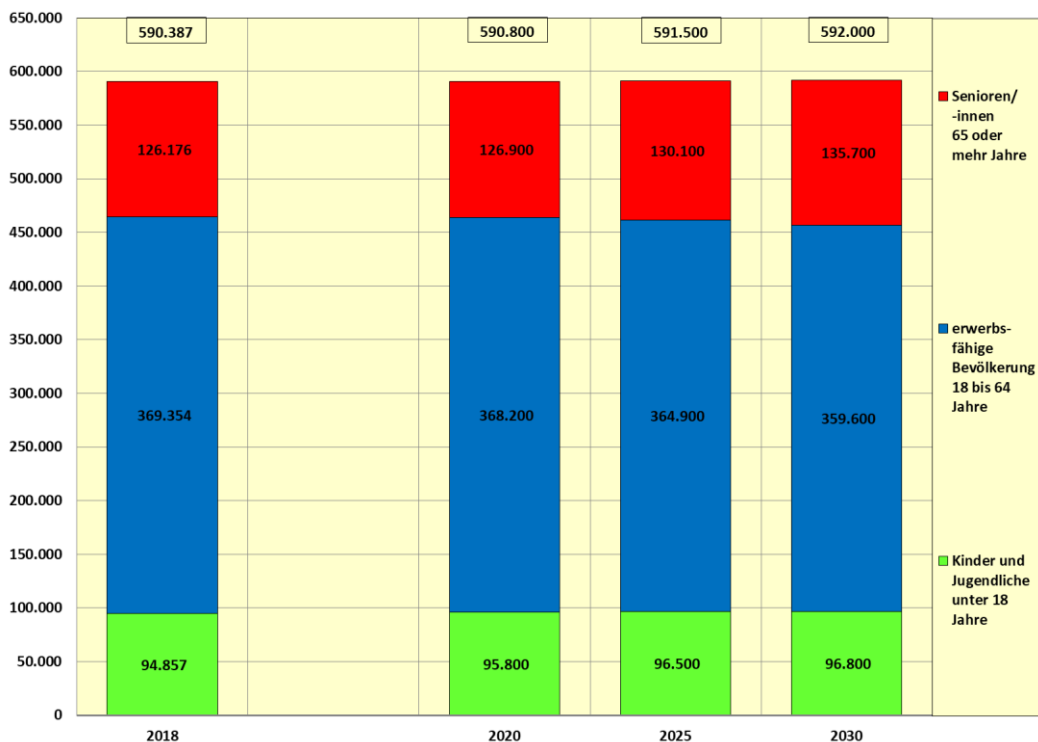

Grafik 3.10: Bevölkerung am Ort der Hauptwohnung nach drei Altersgruppen am 31.12.2018 und Bevölkerungsvorausberechnung für den 31.12.2020, 2025, 2030 in Prozent

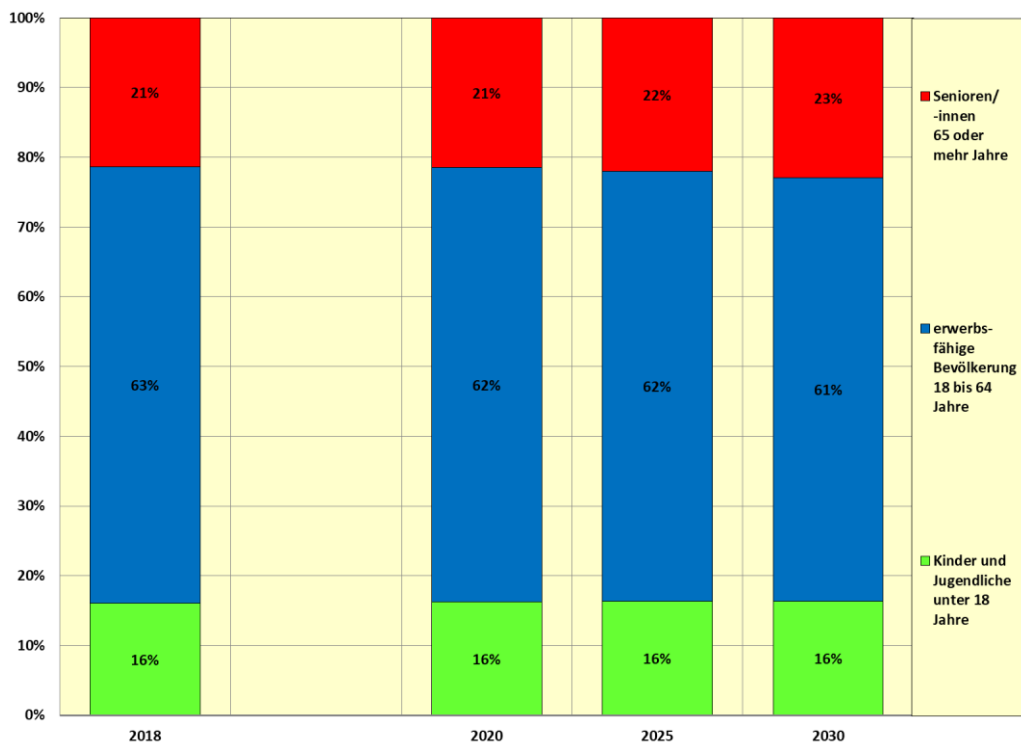

Grafik 3.11: Vorausberechnete Veränderung der Zahl der Minderjährigen, der erwerbsfähigen Bevölkerung sowie der Senioren/-innen am Ort der Hauptwohnung am 31.12.2020, 2025, 2030 gegenüber dem 31.12.2018

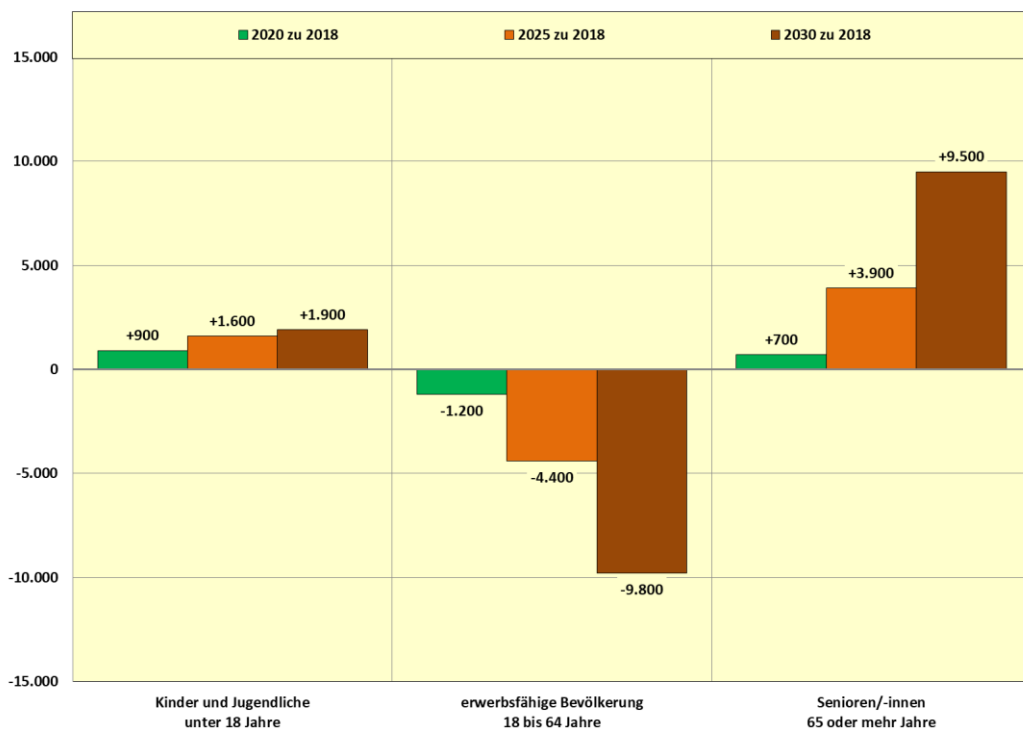

Grafik 3.12: Vorausberechnete Veränderung der Zahl der Minderjährigen, der erwerbsfähigen Bevölkerung sowie der Senioren/-innen am Ort der Hauptwohnung am 31.12.2020, 2025, 2030 gegenüber dem 31.12.2018 in Prozent

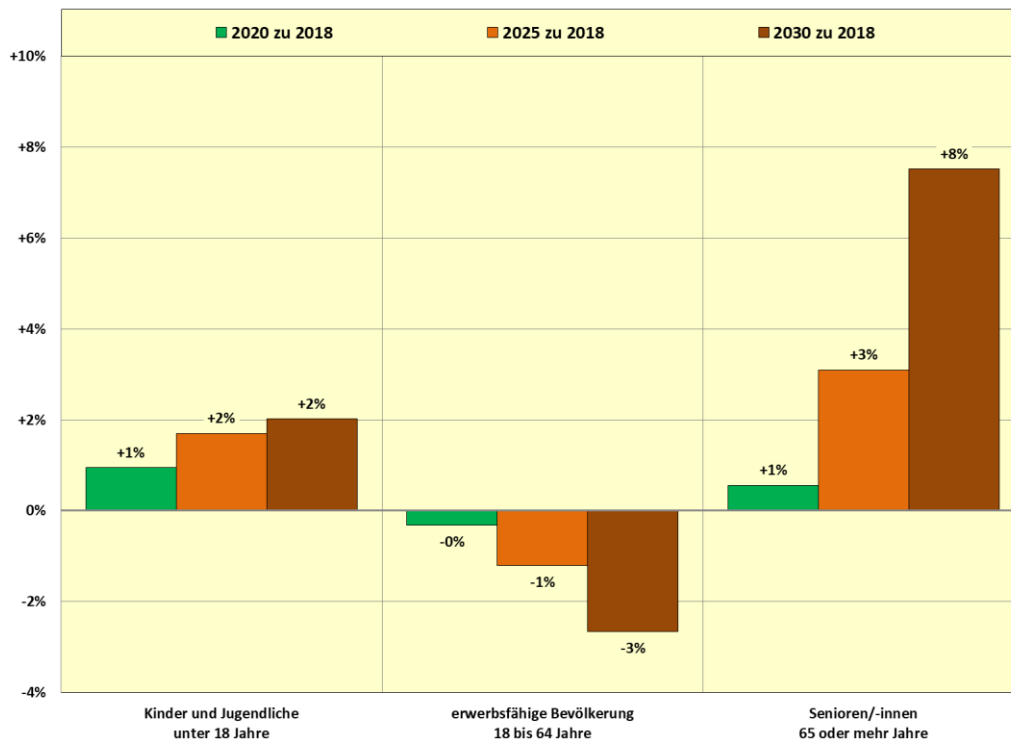

Grafik 3.13: Bevölkerung am Ort der Hauptwohnung im Alter von unter 18 Jahren nach Altersgruppen am 31.12.2018 und Bevölkerungsvorberechnung bis 2030

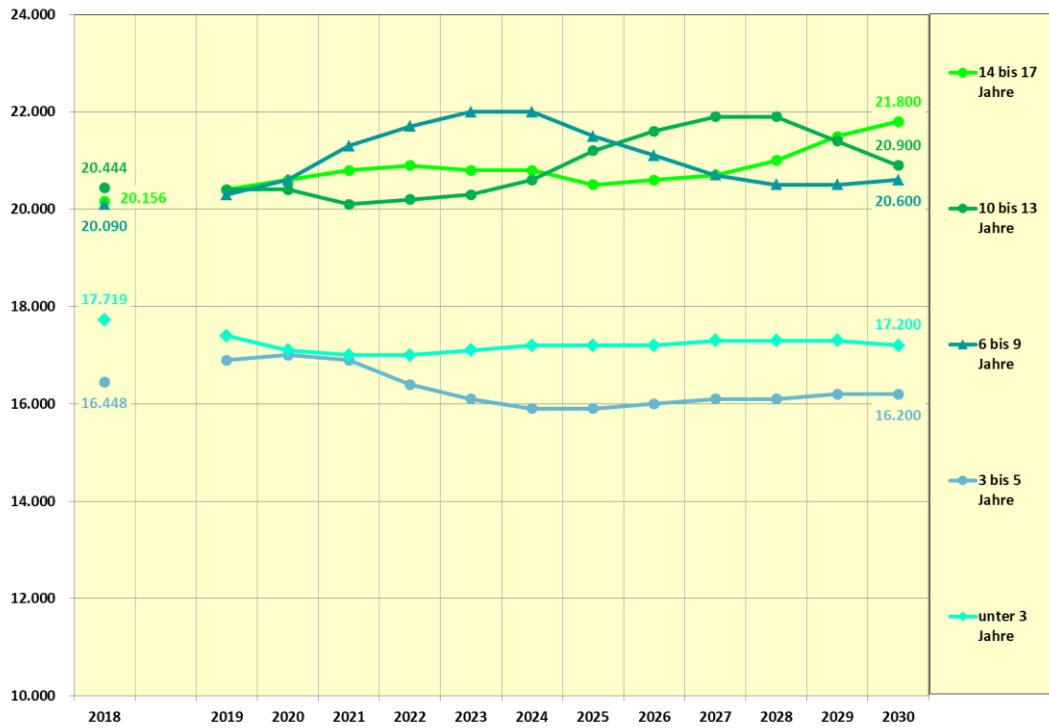

Grafik 3.14: Bevölkerung am Ort der Hauptwohnung im Alter von unter 18 Jahren nach Altersgruppen am 31.12.2018 und Bevölkerungsvorausberechnung für den 31.12.2020, 2025, 2030

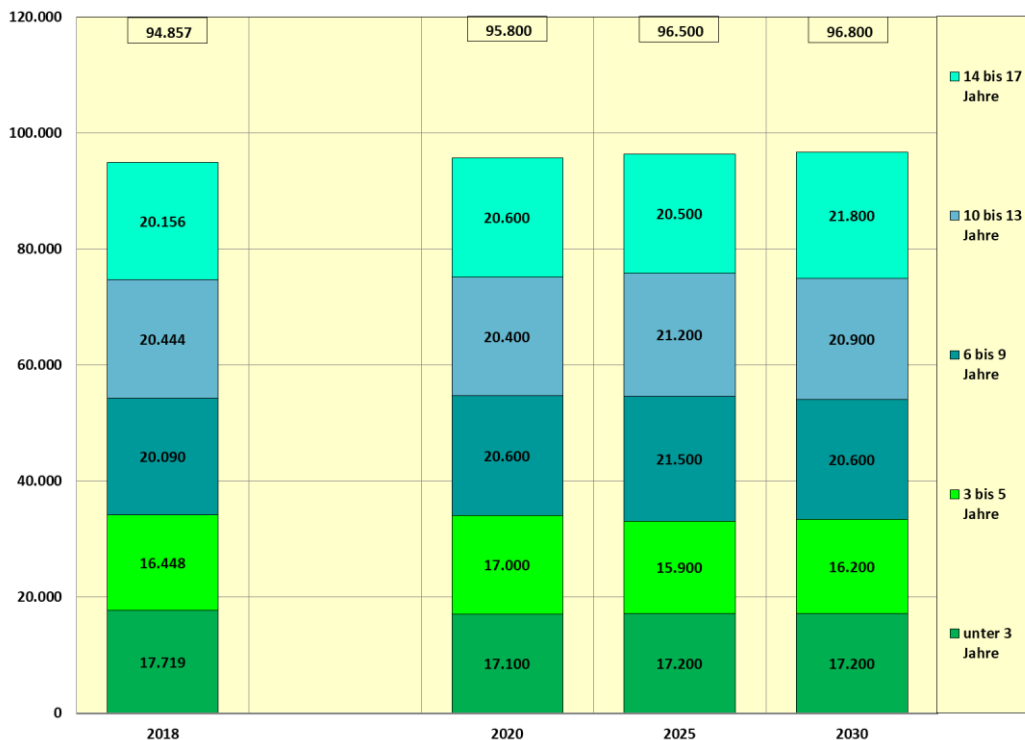

Grafik 3.15: Bevölkerung am Ort der Hauptwohnung im Alter von unter 18 Jahren nach Altersgruppen am 31.12.2018 und Bevölkerungsvorausberechnung für den 31.12.2020, 2025, 2030 in Prozent der Bevölkerung insgesamt

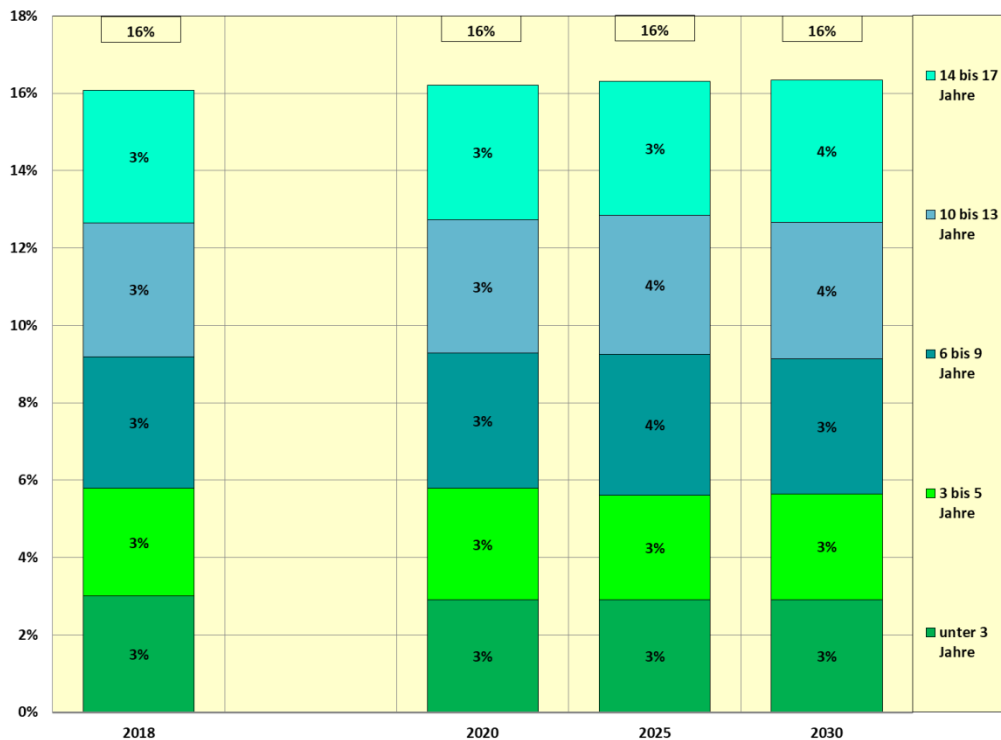

Grafik 3.16: Vorausberechnete Veränderung der Zahl der Minderjährigen am Ort der Hauptwohnung nach Altersgruppen am 31.12.2020, 2025, 2030 gegenüber dem 31.12.2018

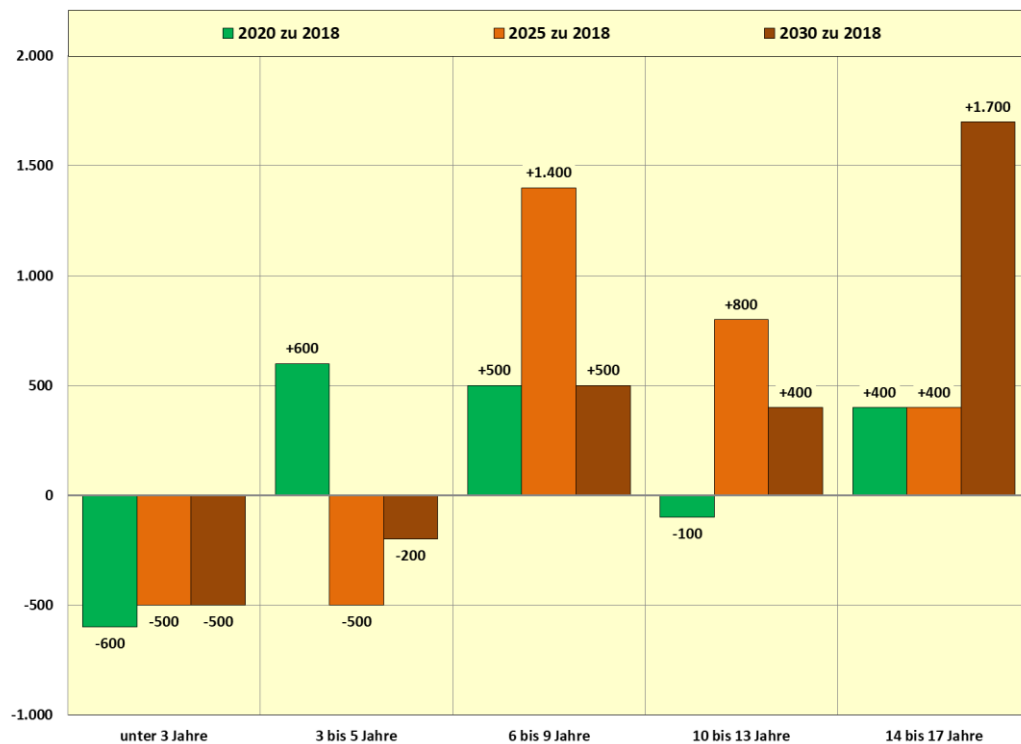

Grafik 3.17: Vorausberechnete Veränderung der Zahl der Minderjährigen am Ort der Hauptwohnung nach Altersgruppen am 31.12.2020, 2025, 2030 gegenüber dem 31.12.2018 in Prozent

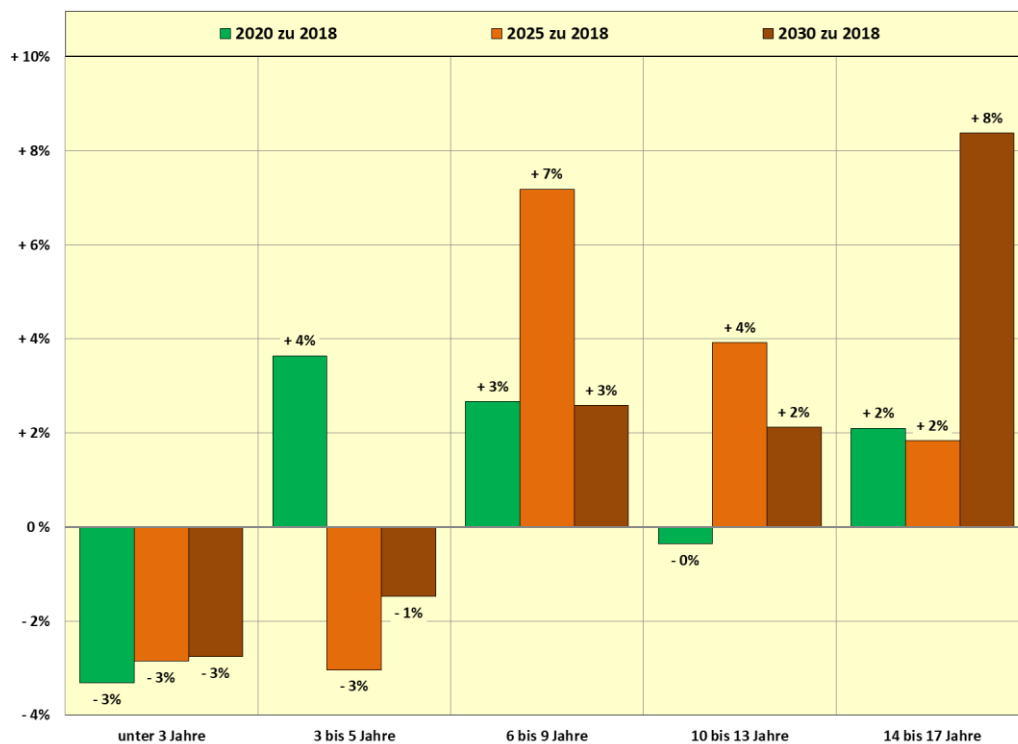

Grafik 3.18: Bevölkerung am Ort der Hauptwohnung im Alter von 18 bis 64 Jahren nach Altersgruppen am 31.12.2018 und Bevölkerungsvorausberechnung bis 2030

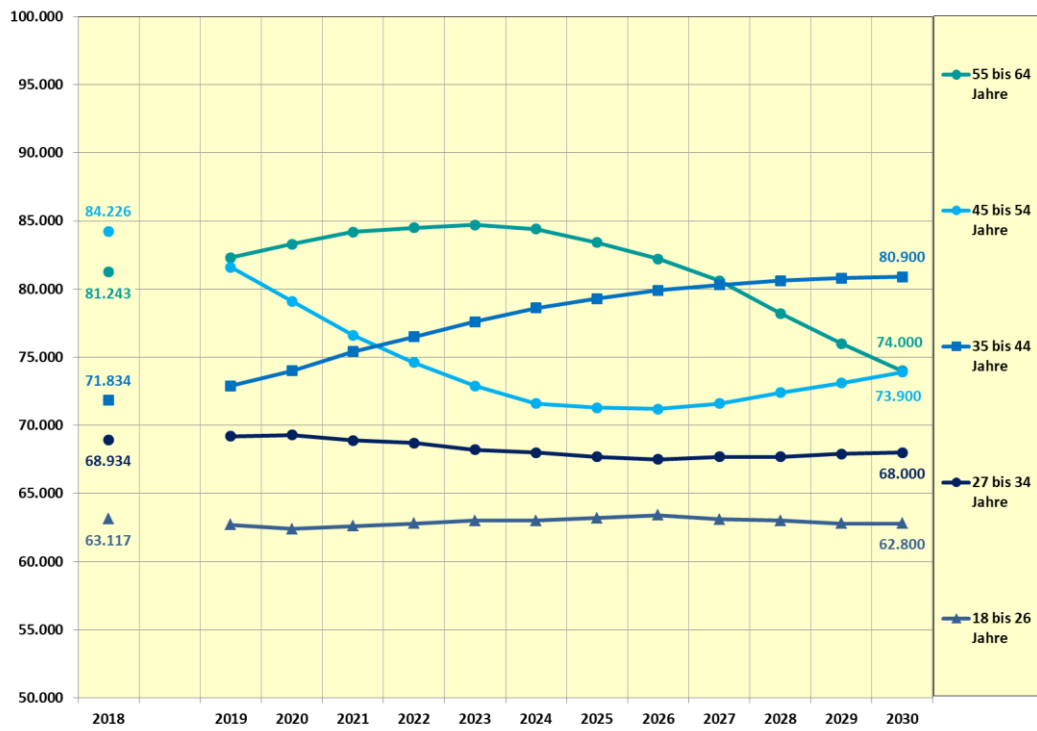

Grafik 3.19: Bevölkerung am Ort der Hauptwohnung im Alter von 18 bis 64 Jahren nach Altersgruppen am 31.12.2018 und Bevölkerungsvorausberechnung für den 31.12.2020, 2025, 2030

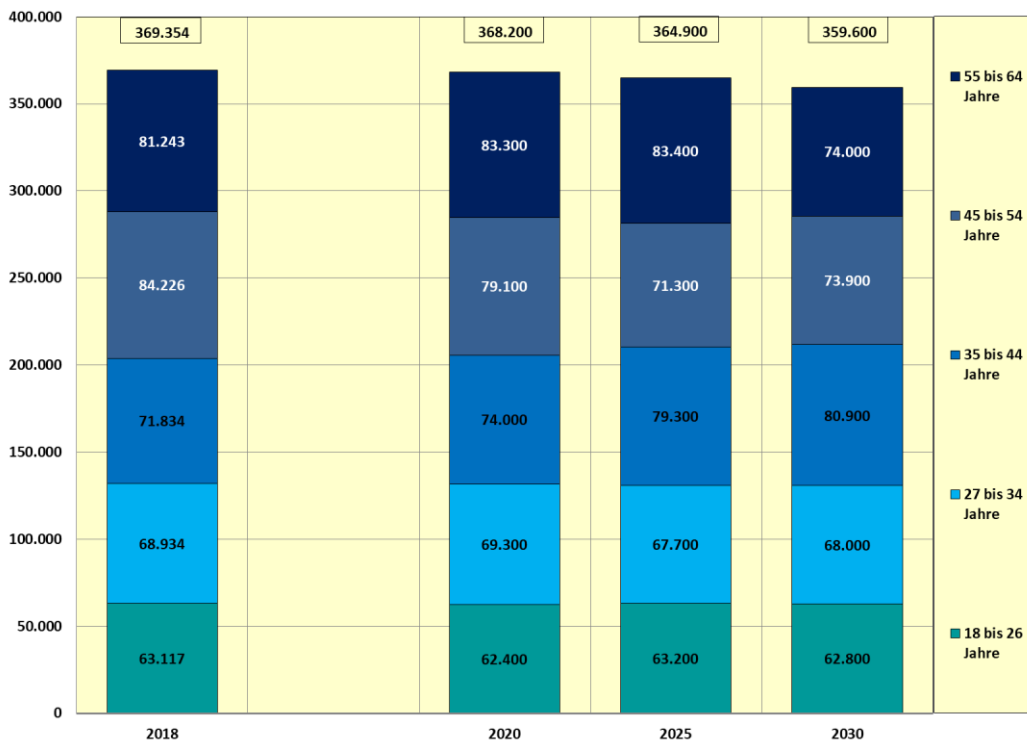

Grafik 3.20: Bevölkerung am Ort der Hauptwohnung im Alter von 18 bis 64 Jahren nach Altersgruppen am 31.12.2018 und Bevölkerungsvorausberechnung für den 31.12.2020, 2025, 2030 in Prozent der Bevölkerung insgesamt

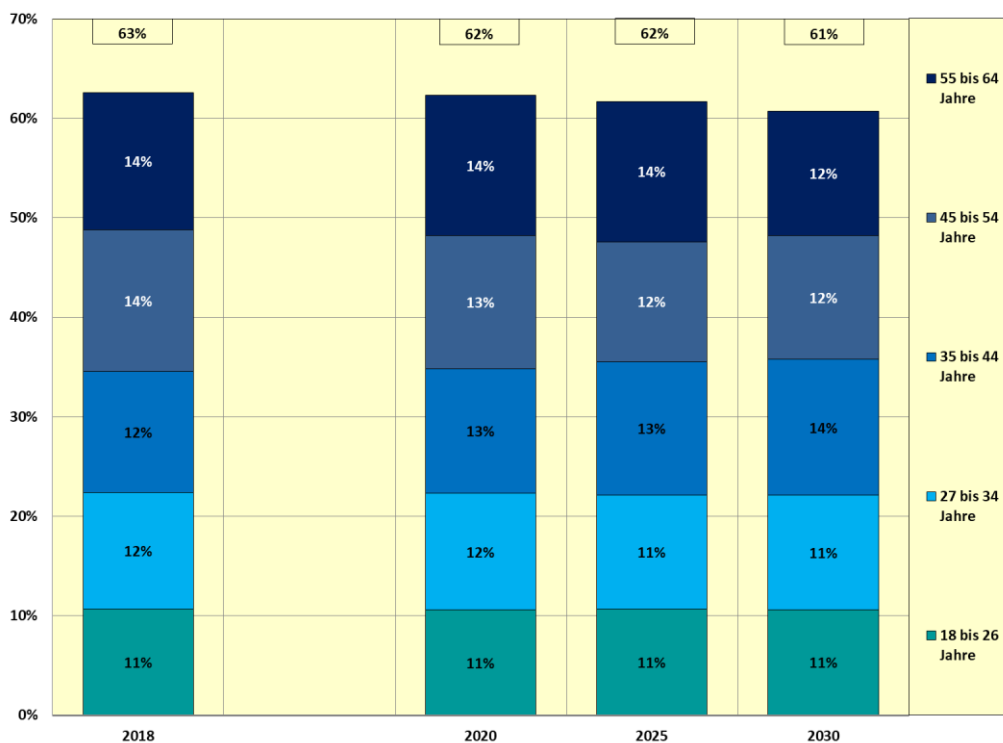

Grafik 3.21: Vorausberechnete Veränderung der Zahl der Personen im erwerbsfähigen Alter am Ort der Hauptwohnung nach Altersgruppen am 31.12.2020, 2025, 2030 gegenüber dem 31.12.2018

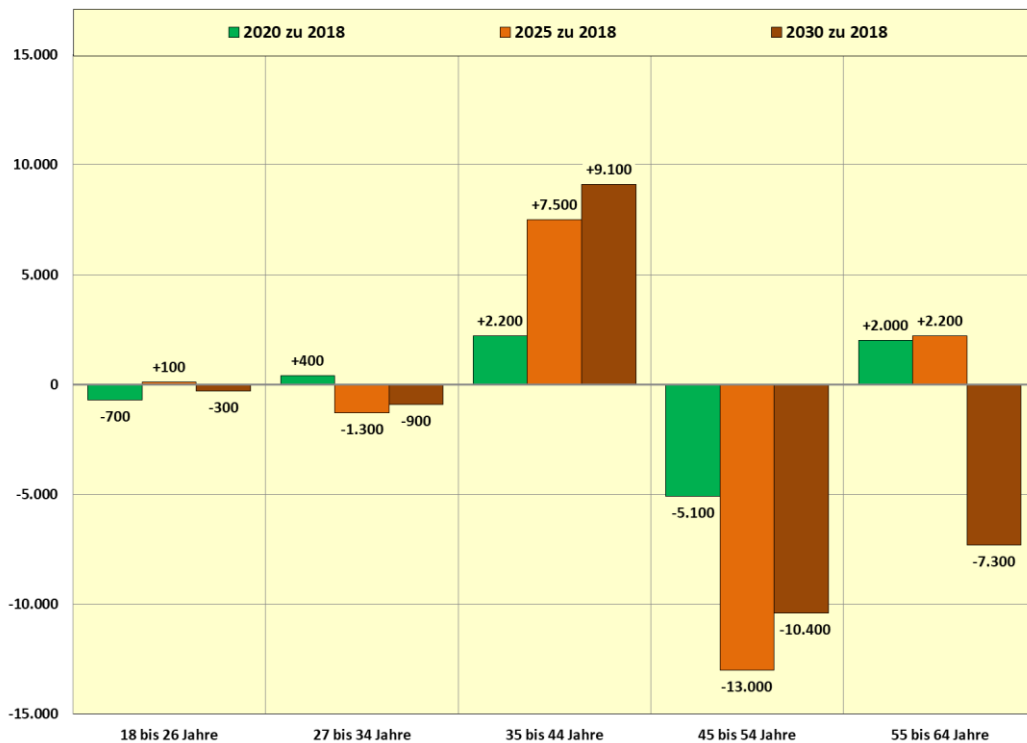

Grafik 3.22: Vorausberechnete Veränderung der Zahl der Personen im erwerbsfähigen Alter am Ort der Hauptwohnung nach Altersgruppen am 31.12.2020, 2025, 2030 gegenüber dem 31.12.2018 in Prozent

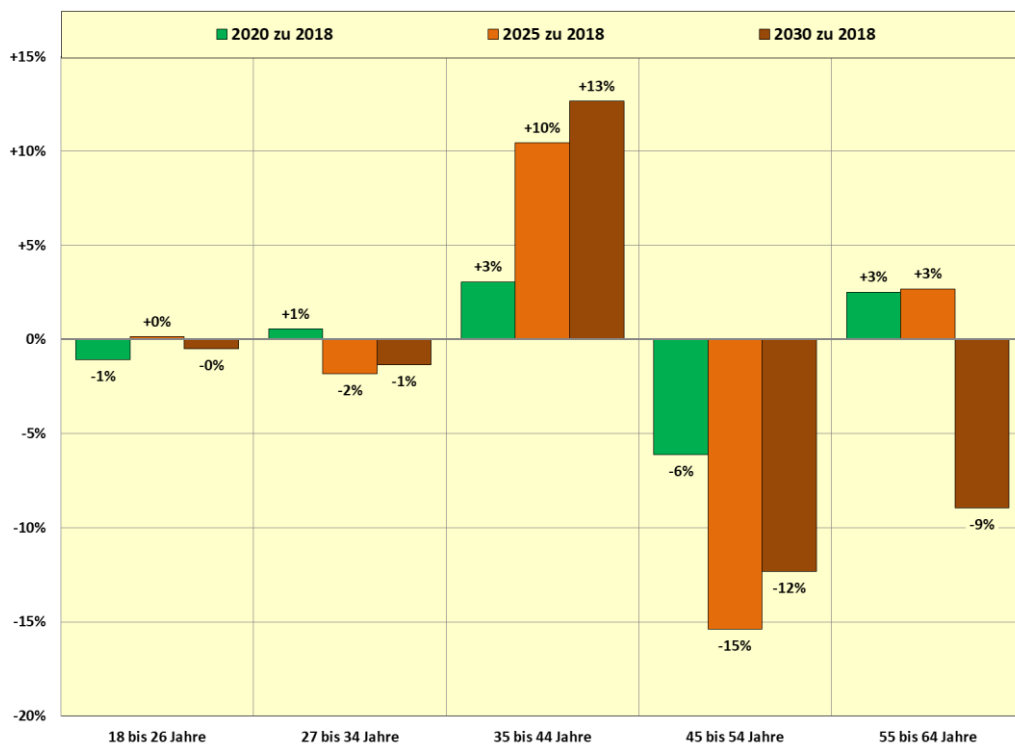

Grafik 3.23: Bevölkerung am Ort der Hauptwohnung im Alter 65 oder mehr Jahren nach Altersgruppen am 31.12.2018 und Bevölkerungsvorausberechnung bis 2030

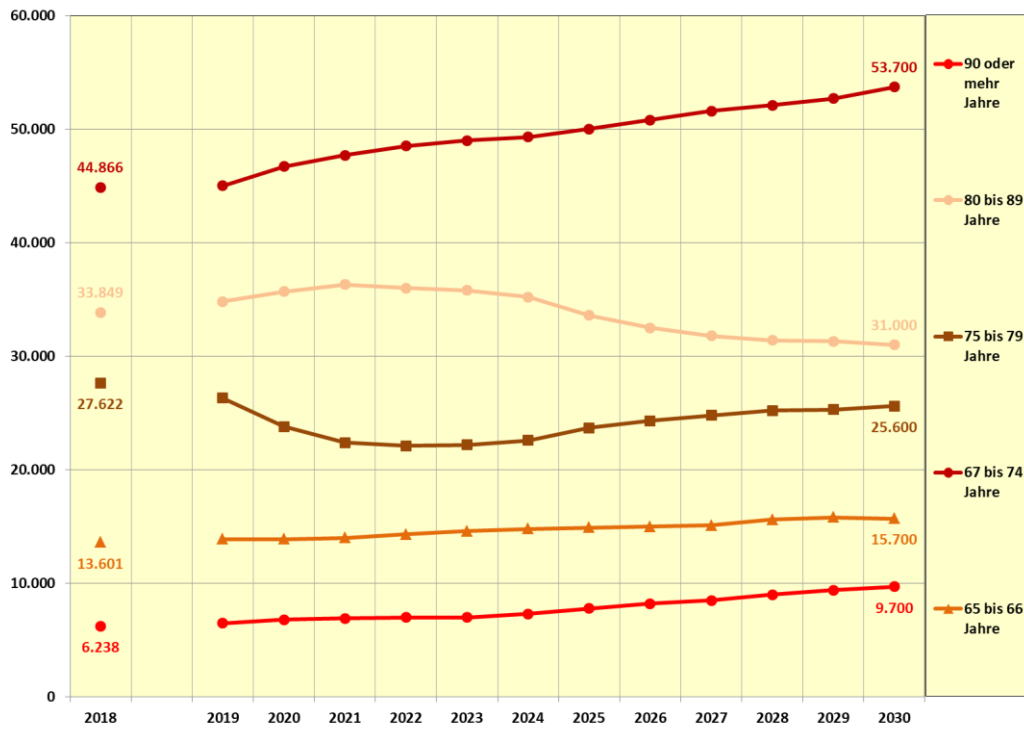

Grafik 3.24: Bevölkerung am Ort der Hauptwohnung im Alter von 65 oder mehr Jahren nach Altersgruppen am 31.12.2018 und Bevölkerungsvorberechnung für den 31.12. 2020, 2025, 2030

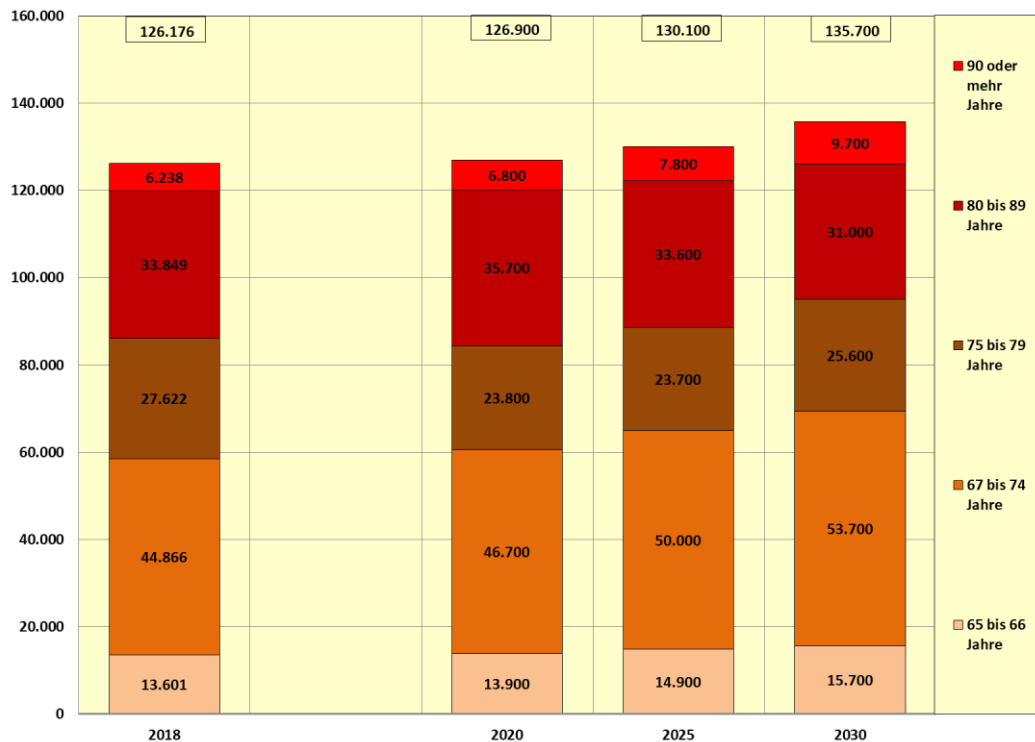

Grafik 3.25: Bevölkerung am Ort der Hauptwohnung im Alter von 65 oder mehr Jahren nach Altersgruppen am 31.12.2018 und Bevölkerungsvorberechnung für den 31.12. 2020, 2025, 2030 in Prozent der Bevölkerung insgesamt

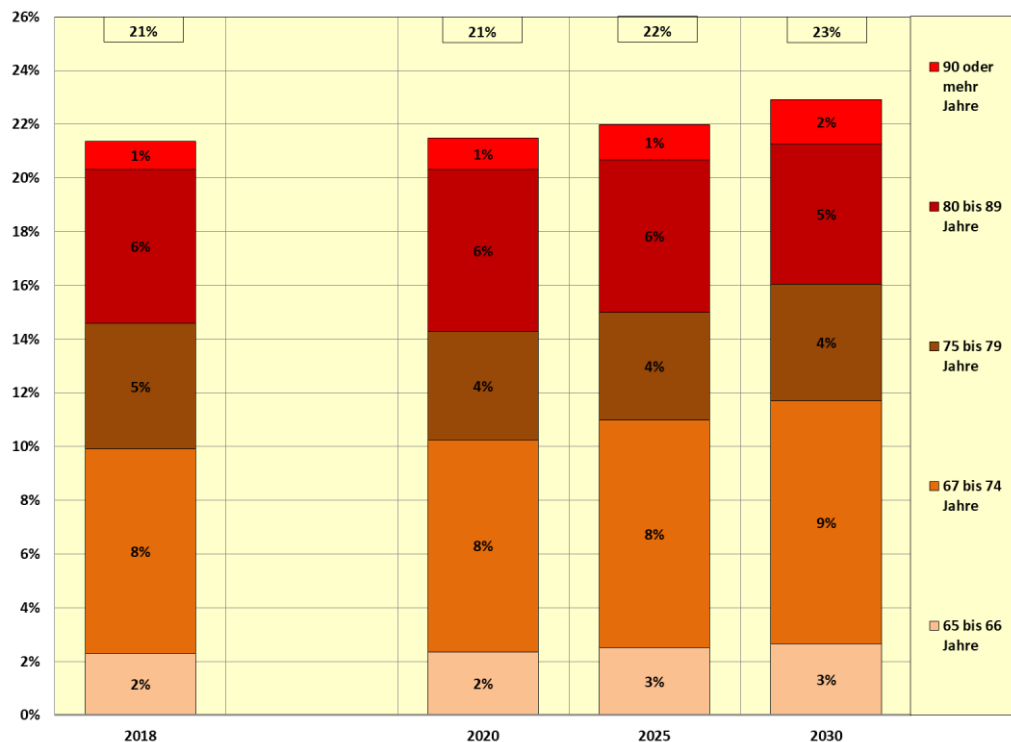

Grafik 3.26: Vorausberechnete Veränderung der Zahl der Senioren/-innen am Ort der Hauptwohnung nach Altersgruppen am 31.12.2020, 2025, 2030 gegenüber dem 31.12.2018

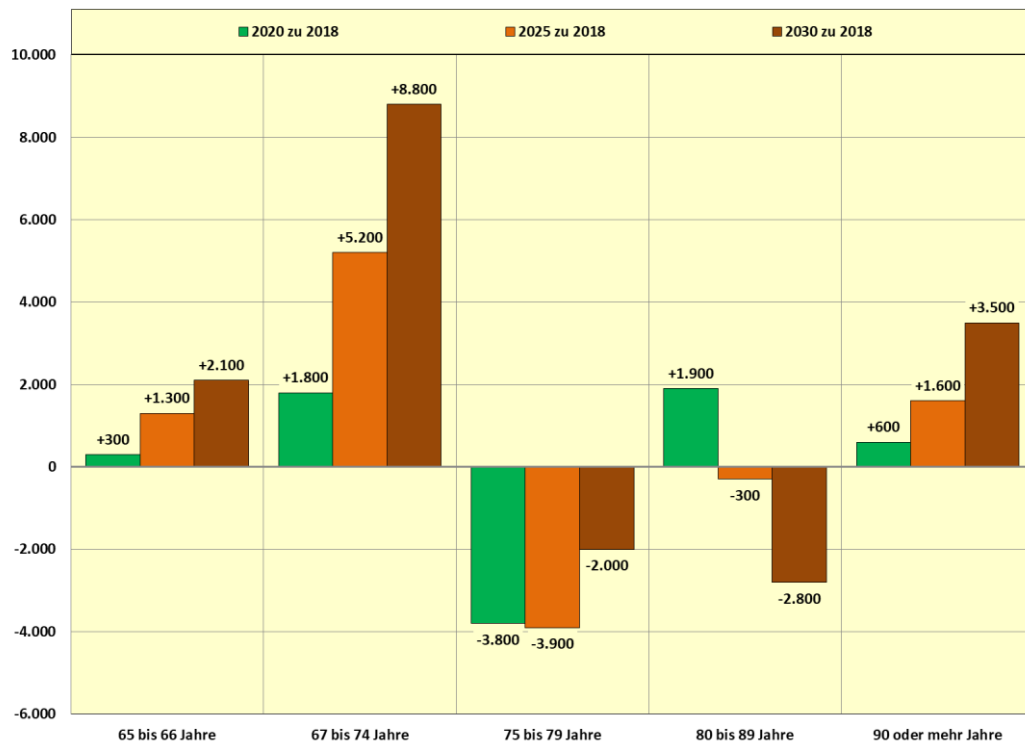

Grafik 3.27: Vorausberechnete Veränderung der Zahl der Senioren/-innen am Ort der Hauptwohnung nach Altersgruppen am 31.12.2020, 2025, 2030 gegenüber dem 31.12.2018 in Prozent



Tabelle 3.1: Bevölkerungsbewegungen 2012 bis 2018 sowie Vausberechnung bis 2030¹

Jahr	Bevölkerungsbewegungen					
	natürliche Bevölkerungsbewegungen			Wanderungsbewegungen		
	Geburten ²	Sterbefälle ²	Saldo: Geburten - Sterbefälle	Zuzüge ³	Fortzüge ³	Saldo: Zuzüge - Fortzüge
2012	4.845	7.186	- 2.341	24.687	22.345	+ 2.342
2013	4.881	7.515	- 2.634	27.451	23.285	+ 4.166
2014 ⁴	5.163	7.093	- 1.930	29.238	23.868	+ 5.370
2015 ⁵	5.677	7.504	- 1.827	40.914	31.010	+ 9.904
2016	5.963	7.522	- 1.559	35.605	29.682	+ 5.923
2017	5.983	7.473	- 1.490	30.380	28.403	+ 1.977
2018	5.969	7.601	- 1.632	29.986	27.723	+ 2.263
2019	5.930	7.500	- 1.570	30.000	28.200	+ 1.800
2020	5.970	7.510	- 1.540	28.500	26.700	+ 1.800
2021	5.990	7.510	- 1.520	28.400	26.700	+ 1.700
2022	6.010	7.500	- 1.490	28.400	26.700	+ 1.700
2023	6.020	7.480	- 1.460	27.100	25.500	+ 1.600
2024	6.020	7.450	- 1.430	27.100	25.500	+ 1.600
2025	6.010	7.410	- 1.400	27.000	25.500	+ 1.500
2026	6.010	7.360	- 1.350	27.000	25.500	+ 1.500
2027	6.000	7.310	- 1.310	25.800	24.400	+ 1.400
2028	5.990	7.250	- 1.260	25.800	24.400	+ 1.400
2029	5.970	7.190	- 1.220	25.700	24.400	+ 1.300
2030	5.960	7.120	- 1.160	25.700	24.400	+ 1.300

1) Die Vausberechnungen wurden auf 10er-Stellen gerundet.

2) nur Lebendgeborene von Müttern mit Hauptwohnsitz in Essen. Für das Jahr 2018 wurden 80 verspätete Geburten geschätzt.

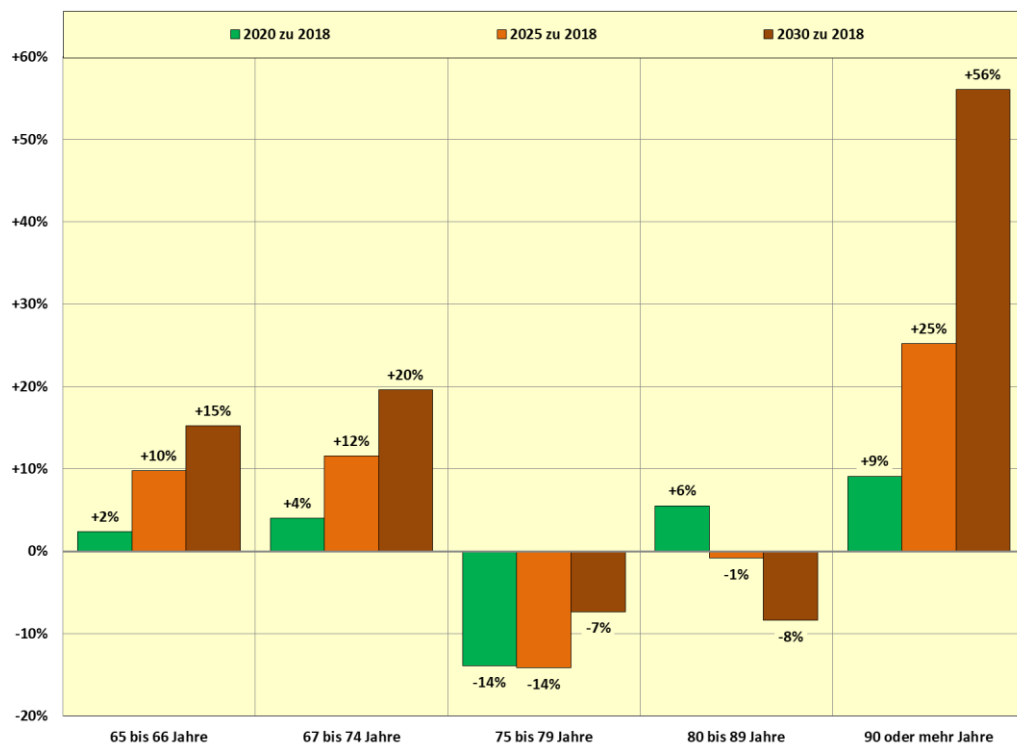
3) von Personen mit Hauptwohnsitz in Essen

4) Seit dem 01.01.2014 ist die Beschränkung der Arbeitnehmerfreizügigkeit für Staatsangehörige aus Rumänien und Bulgarien aufgehoben.

5) 2015 wurden über 1 Millionen Menschen auf der Flucht vom Bundesamt für Migration und Flüchtlinge registriert, so viele wie nie zuvor. Seitdem hat sich die Zuwanderung abgeschwächt.

Quellen: Einwohnerdatei und Bevölkerungsvausberechnung der Stadt Essen

Tabelle 3.2: Bevölkerung am Ort der Hauptwohnung¹ am 31.12.2012 bis 2018 sowie Vausberechnung bis 2030²

31.12.	Bevölkerung am Ort der Hauptwohnung ¹		
	insgesamt	männlich	weiblich
2012	571.555	274.798	296.757
2013	573.224	276.302	296.922
2014	576.708	278.646	298.062
2015	584.905	284.144	300.761
2016	589.208	287.343	301.862
2017	589.616	287.527	302.086
2018	590.387	287.902	302.485
2019	590.600	288.000	302.500
2020	590.800	288.200	302.600
2021	590.900	288.300	302.700
2022	591.100	288.400	302.700
2023	591.200	288.500	302.800
2024	591.400	288.600	302.800
2025	591.500	288.600	302.900
2026	591.600	288.700	302.900
2027	591.700	288.700	302.900
2028	591.800	288.800	303.000
2029	591.900	288.900	303.000
2030	592.000	288.900	303.100

1) Bestand in der Einwohnerdatei ergänzt bzw. bereinigt um verspätet gebuchte Geburten und Sterbefälle, die erst im Folgejahr verbucht wurden. Aus Bezirk IX wurden rund 400 gemeldete Personen aus der Landesunterkunft rausgerechnet.

2) Die Vausberechnungen wurde auf 100er-Stellen gerundet. Abweichungen bei Summenbildungen/Berechnungen sind auf diese Rundung zurückzuführen.

Quellen: Einwohnerdatei und Bevölkerungsvausberechnung der Stadt Essen

Tabelle 3.3: Geplante Neubautätigkeit in den Stadtbezirken bis 2030

Stadt- bezirk	Wohn- einheiten	Personen ¹		
		ins- gesamt	davon ² ...	
			Zuzug von außen	Umzugszuzüge aus anderen Stadtbezirken
I	2.220	4.020	1.010	3.010
II	1.130	2.210	550	1.660
III	2.660	5.580	1.390	4.190
IV	610	1.380	350	1.030
V	1.400	3.040	760	2.280
VI	470	1.130	280	850
VII	250	540	130	410
VIII	200	470	120	350
IX	640	1.360	350	1.010
Stadt	9.580	19.730	4.940	14.790

1) geschätzt auf Basis einer Analyse des Zuzugs in größere Neubaugebiete in den Jahren 2012 bis 2017; es wurden gesonderte Schätzwert für Neubaugebiete mit Einfamilienhäusern bzw. Mehrfamilienhäusern ermittelt.

2) Es wird unterstellt, dass 25 % des Zuzugs durch Personen aus anderen Städten und 75 % aus anderen Teilen von Essens also durch Umzüge innerhalb der Stadt erfolgt.

Quelle: Geschäftsbereich 6 B - Angaben zur Bautätigkeit und zu geplanten Neubaugebieten

Tabelle 3.4: Bevölkerung am Ort der Hauptwohnung am 31.12.2018 sowie Vorausberechnung der Bevölkerung 31.12.2020, 2025 und 2030 nach drei Altersgruppen und Geschlecht

	Bevölkerung am Ort der Hauptwohnung			
	Bestand ¹	Vorausberechnung ²		
	31.12.2018	31.12.2020	31.12.2025	31.12.2030
	Anzahl			
insgesamt	590.387	590.800	591.500	592.000
davon im Alter von ... Jahren				
unter 18	94.857	95.800	96.500	96.800
18 bis 64	369.354	368.200	364.900	359.600
65 oder mehr	126.176	126.900	130.100	135.700
davon ...				
männlich	287.902	288.200	288.600	288.900
weiblich	302.485	302.600	302.900	303.100
darunter im Alter von ...				
15 bis 49 Jahren	126.745	126.900	130.100	133.000
	Prozent			
insgesamt	100 %	100 %	100 %	100 %
davon im Alter von ... Jahren				
unter 18	16 %	16 %	16 %	16 %
18 bis 64	63 %	62 %	62 %	61 %
65 oder mehr	21 %	21 %	22 %	23 %
davon ...				
männlich	49 %	49 %	49 %	49 %
weiblich	51 %	51 %	51 %	51 %
darunter im Alter von ...				
15 bis 49 Jahren	21 %	21 %	22 %	22 %
	Veränderung gegenüber 2018 - Anzahl			
insgesamt		+ 400	+ 1.100	+ 1.600
davon im Alter von ... Jahren				
unter 18		+ 900	+ 1.600	+ 1.900
18 bis 64		- 1.200	- 4.400	- 9.800
65 oder mehr		+ 700	+ 3.900	+ 9.500
davon ...				
männlich		+ 300	+ 700	+ 1.000
weiblich		+ 100	+ 400	+ 600
darunter im Alter von ...				
15 bis 49 Jahren		+ 200	+ 3.400	+ 6.300
	Veränderung gegenüber 2018 - Prozent			
insgesamt		+ 0 %	+ 0 %	+ 0 %
davon im Alter von ... Jahren				
unter 18		+ 1 %	+ 2 %	+ 2 %
18 bis 64		- 0 %	- 1 %	- 3 %
65 oder mehr		+ 1 %	+ 3 %	+ 8 %
davon ...				
männlich		+ 0 %	+ 0 %	+ 0 %
weiblich		+ 0 %	+ 0 %	+ 0 %
darunter im Alter von ...				
15 bis 49 Jahren		+ 0 %	+ 3 %	+ 5 %

1) Bestand in der Einwohnerdatei ergänzt bzw. bereinigt um verspätet gebuchte Geburten und Sterbefälle, die erst im Folgejahr verbucht wurden. Aus Bezirk IX wurden rund 400 gemeldete Personen aus der Landesunterkunft rausgerechnet.

2) Die Vorausberechnungen wurden auf 100er-Stellen gerundet. Abweichungen bei Summenbildungen/Berechnungen sind auf diese Rundung zurückzuführen.

Quellen: Einwohnerdatei und Bevölkerungsvorausberechnung der Stadt Essen

Tabelle 3.5: Bevölkerung am Ort der Hauptwohnung im Alter von unter 18 Jahren am 31.12.2018 sowie Vorausberechnung der Bevölkerung im Alter von unter 18 Jahren 31.12.2020, 2025 und 2030 nach Altersgruppen

	Bevölkerung am Ort der Hauptwohnung im Alter von unter 18 Jahren			
	Bestand ¹	Vorausberechnung ²		
	31.12.2018	31.12.2020	31.12.2025	31.12.2030
	Anzahl			
insgesamt	94.857	95.800	96.500	96.800
davon im Alter von ... Jahren				
unter 6	34.167	34.100	33.100	33.400
davon im Alter von ... Jahren				
unter 3	17.719	17.100	17.200	17.200
3 bis 5	16.448	17.000	15.900	16.200
6 bis 17	60.690	61.600	63.200	63.300
davon im Alter von ... Jahren				
6 bis 9	20.090	20.600	21.500	20.600
10 bis 13	20.444	20.400	21.200	20.900
14 bis 17	20.156	20.600	20.500	21.800
	in Prozent			
insgesamt	100 %	100 %	100 %	100 %
davon im Alter von ... Jahren				
unter 6	36 %	36 %	34 %	35 %
davon im Alter von ... Jahren				
unter 3	19 %	18 %	18 %	18 %
3 bis 5	17 %	18 %	17 %	17 %
6 bis 17	64 %	64 %	66 %	65 %
davon im Alter von ... Jahren				
6 bis 9	21 %	22 %	22 %	21 %
10 bis 13	22 %	21 %	22 %	22 %
14 bis 17	21 %	21 %	21 %	23 %
	in Prozent Bevölkerung insgesamt			
insgesamt	16 %	16 %	16 %	16 %
davon im Alter von ... Jahren				
unter 6	6 %	6 %	6 %	6 %
davon im Alter von ... Jahren				
unter 3	3 %	3 %	3 %	3 %
3 bis 5	3 %	3 %	3 %	3 %
6 bis 17	10 %	10 %	11 %	11 %
davon im Alter von ... Jahren				
6 bis 9	3 %	3 %	4 %	3 %
10 bis 13	3 %	3 %	4 %	4 %
14 bis 17	3 %	3 %	3 %	4 %
	Veränderung gegenüber 2018 - Anzahl			
insgesamt		+ 900	+ 1.600	+ 1.900
davon im Alter von ... Jahren				
unter 6		-	- 1.000	- 700
davon im Alter von ... Jahren				
unter 3		- 600	- 500	- 500
3 bis 5		+ 600	- 500	- 200
6 bis 17		+ 900	+ 2.600	+ 2.600
davon im Alter von ... Jahren				
6 bis 9		+ 500	+ 1.400	+ 500
10 bis 13		- 100	+ 800	+ 400
14 bis 17		+ 400	+ 400	+ 1.700
	Veränderung gegenüber 2018 - Prozent			
insgesamt		+ 1 %	+ 2 %	+ 2 %
davon im Alter von ... Jahren				
unter 6		+ 0 %	- 3 %	- 2 %
davon im Alter von ... Jahren				
unter 3		- 3 %	- 3 %	- 3 %
3 bis 5		+ 4 %	- 3 %	- 1 %
6 bis 17		+ 1 %	+ 4 %	+ 4 %
davon im Alter von ... Jahren				
6 bis 9		+ 3 %	+ 7 %	+ 3 %
10 bis 13		- 0 %	+ 4 %	+ 2 %
14 bis 17		+ 2 %	+ 2 %	+ 8 %

1) Bestand in der Einwohnerdatei ergänzt bzw. bereinigt um verspätet gebuchte Geburten und Sterbefälle, die erst im Folgejahr verbucht wurden. Aus Bezirk IX wurden rund 400 gemeldete Personen aus der Landesunterkunft rausgerechnet.

2) Die Vorausberechnungen wurden auf 100er-Stellen gerundet. Abweichungen bei Summenbildungen/Berechnungen sind auf diese Rundung zurückzuführen.

Quellen: Einwohnerdatei und Bevölkerungsvorausberechnung der Stadt Essen

Tabelle 3.6: Bevölkerung am Ort der Hauptwohnung im Alter von 18 bis 64 Jahren am 31.12.2018 sowie Vorausberechnung der Bevölkerung im Alter von 18 bis 64 Jahren 31.12.2020, 2025 und 2030 nach Altersgruppen

	Bevölkerung am Ort der Hauptwohnung im Alter von 18 bis 64 Jahren			
	Bestand ¹	Vorausberechnung ²		
	31.12.2018	31.12.2020	31.12.2025	31.12.2030
Anzahl				
insgesamt	369.354	368.200	364.900	359.600
davon im Alter von ... Jahren				
18 bis 44	203.885	205.800	210.200	211.700
davon im Alter von ... Jahren				
18 bis 26	63.117	62.400	63.200	62.800
27 bis 34	68.934	69.300	67.700	68.000
35 bis 44	71.834	74.000	79.300	80.900
45 bis 64	165.469	162.400	154.700	147.800
davon im Alter von ... Jahren				
45 bis 54	84.226	79.100	71.300	73.800
55 bis 64	81.243	83.300	83.400	74.000
Prozent				
insgesamt	100 %	100 %	100 %	100 %
davon im Alter von ... Jahren				
18 bis 44	55 %	56 %	58 %	59 %
davon im Alter von ... Jahren				
18 bis 26	17 %	17 %	17 %	17 %
27 bis 34	19 %	19 %	19 %	19 %
35 bis 44	19 %	20 %	22 %	23 %
45 bis 64	45 %	44 %	42 %	41 %
davon im Alter von ... Jahren				
45 bis 54	23 %	21 %	20 %	21 %
55 bis 64	22 %	23 %	23 %	21 %
in Prozent der Bevölkerung insgesamt				
insgesamt	63 %	62 %	62 %	61 %
davon im Alter von ... Jahren				
18 bis 44	35 %	35 %	36 %	36 %
davon im Alter von ... Jahren				
18 bis 26	11 %	11 %	11 %	11 %
27 bis 34	12 %	12 %	11 %	11 %
35 bis 44	12 %	13 %	13 %	14 %
45 bis 64	28 %	27 %	26 %	25 %
davon im Alter von ... Jahren				
45 bis 54	14 %	13 %	12 %	12 %
55 bis 64	14 %	14 %	14 %	12 %
Veränderung gegenüber 2018 - Anzahl				
insgesamt		- 1.200	- 4.400	- 9.800
davon im Alter von ... Jahren				
18 bis 44		+ 1.900	+ 6.300	+ 7.800
davon im Alter von ... Jahren				
18 bis 26		- 700	+ 100	- 300
27 bis 34		+ 400	- 1.300	- 900
35 bis 44		+ 2.200	+ 7.500	+ 9.100
45 bis 64		- 3.100	- 10.800	- 17.600
davon im Alter von ... Jahren				
45 bis 54		- 5.100	- 13.000	- 10.400
55 bis 64		+ 2.000	+ 2.200	- 7.300
Veränderung gegenüber 2018 - Prozent				
insgesamt		- 0 %	- 1 %	- 3 %
davon im Alter von ... Jahren				
18 bis 44		+ 1 %	+ 3 %	+ 4 %
davon im Alter von ... Jahren				
18 bis 26		- 1 %	+ 0 %	- 0 %
27 bis 34		+ 1 %	- 2 %	- 1 %
35 bis 44		+ 3 %	+ 10 %	+ 13 %
45 bis 64		- 2 %	- 7 %	- 11 %
davon im Alter von ... Jahren				
45 bis 54		- 6 %	- 15 %	- 12 %
55 bis 64		+ 3 %	+ 3 %	- 9 %

1) Bestand in der Einwohnerdatei ergänzt bzw. bereinigt um verspätet gebuchte Geburten und Sterbefälle, die erst im Folgejahr verbucht wurden. Aus Bezirk IX wurden rund 400 gemeldete Personen aus der Landesunterkunft rausgerechnet.

2) Die Vorausberechnungen wurden auf 100er-Stellen gerundet. Abweichungen bei Summenbildungen/Berechnungen sind auf diese Rundung zurückzuführen.

Quellen: Einwohnerdatei und Bevölkerungsvorausberechnung der Stadt Essen

Tabelle 3.7: Bevölkerung am Ort der Hauptwohnung im Alter von 65 oder mehr Jahren am 31.12.2018 sowie Vorausberechnung der Bevölkerung im Alter von 65 oder mehr Jahren 31.12.2020, 2025 und 2030 nach Altersgruppen

	Bevölkerung am Ort der Hauptwohnung im Alter von 65 oder mehr Jahren			
	Bestand ¹	Vorausberechnung ²		
	31.12.2018	31.12.2020	31.12.2025	31.12.2030
	Anzahl			
insgesamt	126.176	126.900	130.100	135.700
davon im Alter von ... Jahren				
65 bis 79	86.089	84.400	88.700	94.900
davon im Alter von ... Jahren				
65 bis 66	13.601	13.900	14.900	15.700
67 bis 74	44.866	46.700	50.000	53.700
75 bis 79	27.622	23.800	23.700	25.600
80 oder mehr	40.087	42.500	41.400	40.700
davon im Alter von ... Jahren				
80 bis 89	33.849	35.700	33.600	31.000
90 oder mehr	6.238	6.800	7.800	9.700
		Prozent		
insgesamt	100 %	100 %	100 %	100 %
davon im Alter von ... Jahren				
65 bis 79	68 %	66 %	68 %	70 %
davon im Alter von ... Jahren				
65 bis 66	11 %	11 %	11 %	12 %
67 bis 74	36 %	37 %	38 %	40 %
75 bis 79	22 %	19 %	18 %	19 %
80 oder mehr	32 %	34 %	32 %	30 %
davon im Alter von ... Jahren				
80 bis 89	27 %	28 %	26 %	23 %
90 oder mehr	5 %	5 %	6 %	7 %
		in Prozent der Bevölkerung insgesamt		
insgesamt	21 %	21 %	22 %	23 %
davon im Alter von ... Jahren				
65 bis 79	15 %	14 %	15 %	16 %
davon im Alter von ... Jahren				
65 bis 66	2 %	2 %	3 %	3 %
67 bis 74	8 %	8 %	8 %	9 %
75 bis 79	5 %	4 %	4 %	4 %
80 oder mehr	7 %	7 %	7 %	7 %
davon im Alter von ... Jahren				
80 bis 89	6 %	6 %	6 %	5 %
90 oder mehr	1 %	1 %	1 %	2 %
		Veränderung gegenüber 2018 - Anzahl		
insgesamt		+ 700	+ 3.900	+ 9.500
davon im Alter von ... Jahren				
65 bis 79		- 1.700	+ 2.600	+ 8.800
davon im Alter von ... Jahren				
65 bis 66		+ 300	+ 1.300	+ 2.100
67 bis 74		+ 1.800	+ 5.200	+ 8.800
75 bis 79		- 3.800	- 3.900	- 2.000
80 oder mehr		+ 2.400	+ 1.300	+ 600
davon im Alter von ... Jahren				
80 bis 89		+ 1.900	- 300	- 2.800
90 oder mehr		+ 600	+ 1.600	+ 3.500
		Veränderung gegenüber 2018 - Prozent		
insgesamt		+ 1 %	+ 3 %	+ 8 %
davon im Alter von ... Jahren				
65 bis 79		- 2 %	+ 3 %	+ 10 %
davon im Alter von ... Jahren				
65 bis 66		+ 2 %	+ 10 %	+ 15 %
67 bis 74		+ 4 %	+ 12 %	+ 20 %
75 bis 79		- 14 %	- 14 %	- 7 %
80 oder mehr		+ 6 %	+ 3 %	+ 2 %
davon im Alter von ... Jahren				
80 bis 89		+ 6 %	- 1 %	- 8 %
90 oder mehr		+ 9 %	+ 25 %	+ 56 %

1) Bestand in der Einwohnerdatei ergänzt bzw. bereinigt um verspätet gebuchte Geburten und Sterbefälle, die erst im Folgejahr verbucht wurden. Aus Bezirk IX wurden rund 400 gemeldete Personen aus der Landesunterkunft rausgerechnet.

2) Die Vorausberechnungen wurden auf 100er-Stellen gerundet. Abweichungen bei Summenbildungen/Berechnungen sind auf diese Rundung zurückzuführen.

Quellen: Einwohnerdatei und Bevölkerungsvorausberechnung der Stadt Essen

Tabelle 3.8: Bevölkerung¹ am Ort der Hauptwohnung in Essen 31.12.2018 sowie Vorausberechnungen bis 2030 nach Altersgruppen

Altersgruppen	Bevölkerung am Ort der Hauptwohnung ¹												
	2018	2019	2020	2021	2022	2023	2024	2025	2026	2027	2028	2029	2030
insgesamt davon im Alter von ... Jahren	590.387	590.600	590.800	590.900	591.100	591.300	591.400	591.500	591.600	591.700	591.800	591.900	592.000
unter 18 davon im Alter von ... Jahren	94.857	95.300	95.800	96.100	96.300	96.400	96.500	96.500	96.500	96.600	96.700	96.900	96.800
unter 6 davon im Alter von ... Jahren	34.167	34.300	34.200	33.800	33.500	33.200	33.000	33.200	33.200	33.300	33.400	33.400	33.400
unter 3	17.719	17.400	17.100	17.000	17.000	17.100	17.200	17.200	17.200	17.300	17.300	17.300	17.200
3 bis 5	16.448	16.900	17.000	16.900	16.400	16.100	15.900	15.900	16.000	16.100	16.100	16.200	16.200
6 bis 9	20.090	20.300	20.600	21.300	21.700	22.000	22.000	21.500	21.100	20.700	20.500	20.500	20.600
10 bis 17 davon im Alter von ... Jahren	40.600	40.800	41.000	40.900	41.100	41.100	41.400	41.800	42.200	42.600	42.900	42.900	42.700
10 bis 13	20.444	20.400	20.400	20.100	20.200	20.300	20.600	21.200	21.600	21.900	21.900	21.400	20.900
14 bis 17	20.156	20.400	20.600	20.800	20.900	20.800	20.800	20.500	20.600	20.700	21.000	21.500	21.800
18 bis 64 davon im Alter von ... Jahren	369.354	368.700	368.200	367.600	367.000	366.400	365.600	364.900	364.200	363.200	361.900	360.500	359.600
18 bis 44 davon im Alter von ... Jahren	203.885	204.800	205.800	206.900	207.900	208.800	209.600	210.200	210.800	211.000	211.300	211.400	211.700
18 bis 26	63.117	62.700	62.400	62.600	62.800	63.000	63.000	63.200	63.400	63.100	63.000	62.800	62.800
27 bis 34	68.934	69.200	69.300	68.900	68.700	68.200	68.000	67.700	67.500	67.700	67.700	67.900	68.000
35 bis 44	71.834	72.900	74.000	75.400	76.500	77.600	78.600	79.300	79.900	80.300	80.600	80.800	80.900
45 bis 64 davon im Alter von ... Jahren	165.469	163.900	162.400	160.800	159.100	157.600	156.000	154.700	153.400	152.200	150.600	149.100	147.800
45 bis 54	84.226	81.600	79.100	76.600	74.600	72.900	71.600	71.300	71.200	71.600	72.400	73.100	73.900
55 bis 64	81.243	82.300	83.300	84.200	84.500	84.700	84.400	83.400	82.200	80.600	78.200	76.000	74.000
65 oder mehr davon im Alter von ... Jahren	126.176	126.600	126.900	127.200	127.900	128.500	129.300	130.100	130.900	131.900	133.200	134.500	135.700
65 bis 79 davon im Alter von ... Jahren	86.089	85.200	84.400	84.100	84.900	85.800	86.700	88.700	90.200	91.500	92.900	93.800	94.900
65 bis 66	13.601	13.900	13.900	14.000	14.300	14.600	14.800	14.900	15.000	15.100	15.600	15.800	15.700
67 bis 74	44.866	45.000	46.700	47.700	48.500	49.000	49.300	50.000	50.800	51.600	52.100	52.700	53.700
75 bis 79	27.622	26.300	23.800	22.400	22.100	22.200	22.600	23.700	24.300	24.800	25.200	25.300	25.600
80 oder mehr davon im Alter von ... Jahren	40.087	41.300	42.500	43.200	43.000	42.700	42.500	41.400	40.700	40.400	40.300	40.600	40.700
80 bis 89	33.849	34.800	35.700	36.300	36.000	35.800	35.200	33.600	32.500	31.800	31.400	31.300	31.000
90 oder mehr	6.238	6.500	6.800	6.900	7.000	7.000	7.300	7.800	8.200	8.500	9.000	9.400	9.700

1) Bestand in der Einwohnerdatei ergänzt bzw. bereinigt um verspätet gebuchte Geburten und Sterbefälle, die erst im Folgejahr verbucht wurden.
Aus Bezirk IX wurden rund 400 gemeldete Personen aus der Landesunterkunft rausgerechnet. Die Vorausberechnungen wurden auf 100er-Stellen gerundet. Abweichungen bei Summenbildungen/Berechnungen sind auf diese Rundung zurückzuführen.

Quellen: Einwohnerdatei und Bevölkerungsvorausberechnung der Stadt Essen

4 Ergebnisse der Bevölkerungsvorausberechnung für die Stadtbezirke

4.1 Ergebnisse für die Stadtbezirke im Vergleich

<p>Allgemeines</p>	<p>Die zukünftige Bevölkerungsentwicklung in den Stadtbezirken ist abhängig von den Grundannahmen, die getroffen wurden: u.a. einem leichten Rückgang der Geburtenziffern, der Erhöhung der Lebenserwartung, der unterstellte positive Außenwanderungssaldo bis zum Ende des Vorausberechnungszeitraumes sowie einem eher angespannten Wohnungsmarkt, der die Binnenwanderung bestimmt. Dabei wirken sich die Komponenten in den Stadtbezirken unterschiedlich aus, je nach Bevölkerungs- und Wanderungsstruktur.</p>
<p>Besonderheiten</p>	<p>In den Stadtbezirken VIII und IX, aber auch in den Stadtbezirken II und IV wohnen überdurchschnittliche viele Seniorinnen und Senioren, zudem ist die Fruchtbarkeitsziffer insgesamt vergleichsweise gering. In den Stadtbezirken V und VI ist dagegen die Bevölkerung deutlich jünger und die Fruchtbarkeitsziffern sind überdurchschnittlich hoch. Dies führte zu einem hohen Einfluss dieser demografischen Komponenten auf die Bevölkerungsvorausberechnung.</p> <p>Die Stadtbezirke I, III, V und VII hatten in den Basisjahren überdurchschnittliche Bevölkerungszuwächse durch Zuwanderung von außen. Die Annahme einer anhaltenden Zuwanderung für die Zukunft wirkt sich insofern für diese Stadtbezirke besonders stark aus.</p> <p>Insbesondere der Stadtbezirk I, aber auch die Stadtbezirke III und V verloren aber gleichzeitig Einwohner/-innen - anders als der Stadtbezirk VII - durch Umzüge in andere Stadtbezirke.</p> <p>Insbesondere die Stadtbezirke IV, VIII und IX profitierten in der Vergangenheit durch Umzugszüge aus anderen Stadtbezirken.</p>
<p>Einwohnerzahl</p>	<p>Insbesondere für den Stadtbezirk I wird bis 2030 von einem starken Einwohnerzuwachs (+ 3.700) ausgegangen. Auch für die Stadtbezirke V (+ 1.400), III (+ 800) und VII (+ 300) werden Bevölkerungszuwächse vorausberechnet.</p> <p>Insbesondere für den Stadtbezirk IV (- 2.100), aber auch für die Stadtbezirke VIII (- 1.100), II (- 1.000) und in deutlich geringerem Umfang für die Stadtbezirke VI (- 300) und IX (- 200) werden sich rückläufige Bevölkerungszahlen ergeben.</p>

Geburten/Sterbefälle	Die natürlichen Bevölkerungsbewegungen haben einen hohen negativen Einfluss auf die Bevölkerungsvorausberechnung bis 2030 in den Stadtbezirken II (- 3,6 %), VII (- 3,6 %), IV (- 4,1 %), VIII (- 7,3 %) und IX (- 7,4 %) . In den Stadtbezirken III (- 0,2 %), V (- 0,9 %) und VI (- 1,5 %) ist die Veränderung der Einwohnerzahl durch den Sterbefallüberschuss dagegen deutlich geringer . Der Stadtbezirk I ist der einzige für den sogar ein leichter Bevölkerungszuwachs durch einen Übergang an Geburten (+ 0,5 %) vorhergesagt wird.
Außenwanderung	<p>Gemäß der Zuwanderungsstruktur in den Basisjahren ist davon auszugehen, dass insbesondere der Stadtbezirk I (+ 15,6 %) zukünftig bei weiterhin unterstellten positiven Wanderungssaldo bis 2030 Zuwanderungsgewinne verzeichnen wird. Auch für die Stadtbezirke II (+ 5,5 %) und III (+ 5,8 %) wirken sich die getroffenen Annahmen besonders positiv aus.</p> <p>Für die Stadtbezirke IV (- 3,0 %) und VIII (- 2,0 %) werden dagegen aufgrund der altersspezifischen Wanderungsraten eher leichte Außenwanderungsverluste unterstellt.</p>
Binnenwanderung	<p>Insbesondere die Stadtbezirke IV (+ 4,7 %), VIII (+ 7,3 %) und IX (+ 6,1 %) werden zukünftig bis 2030 - wie in der Vergangenheit - Umszugsgewinne verzeichnen können. Allerdings werden hier aufgrund des zunehmenden Wohnungsmangels geringere Zugewinne zu erwarten sein.</p> <p>Im Stadtbezirk I (- 10,5 %) sowie in den Stadtbezirken II (- 3,8 %) und III (- 4,8 %) werden Binnenwanderungsverluste prognostiziert.</p>
Bilanz	<p>Im Stadtbezirk I sind die unterstellten Außenwanderungsgewinne bis 2030 ausschlaggebend für den vorhergesagten Bevölkerungszuwachs. In den Stadtbezirken II, IV, VIII und IX können die negativen demografischen Einflussfaktoren nicht durch Wanderungsbewegungen ausgeglichen werden.</p> <p>In den Stadtbezirken III, V, VI und VII wird angenommen, dass der Sterbefallüberschuss durch Wanderungsgewinne zumindest ausgeglichen werden kann.</p>

Grafik 4.1.1: Bevölkerung am Ort der Hauptwohnung nach sechs Altersgruppen am 31.12.2018 in den Stadtbezirken

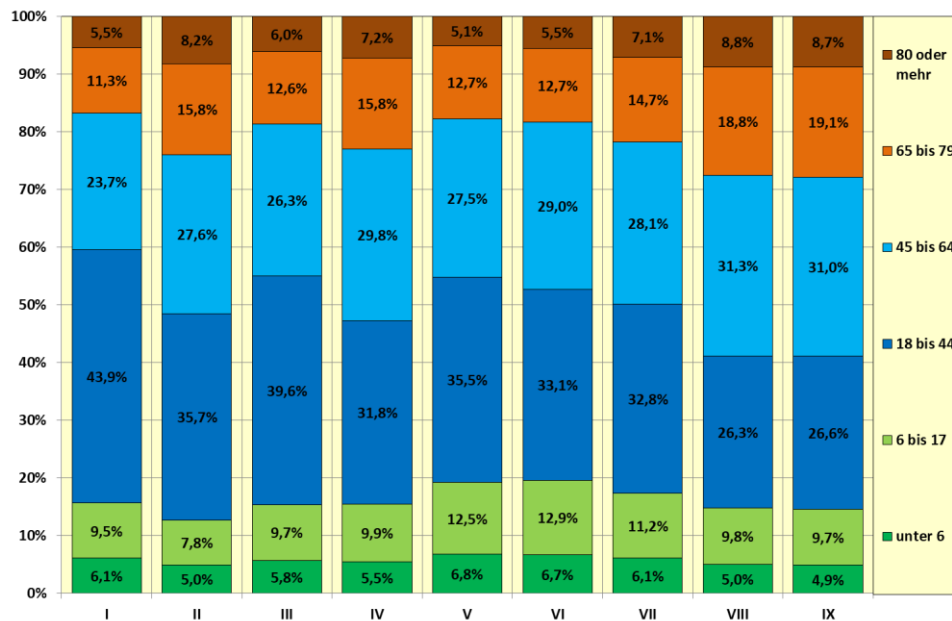

Grafik 4.1.2: Allgemeine Fruchtbarkeitsziffern insgesamt sowie von deutschen und nichtdeutschen Frauen im Jahr 2018 in den Stadtbezirken

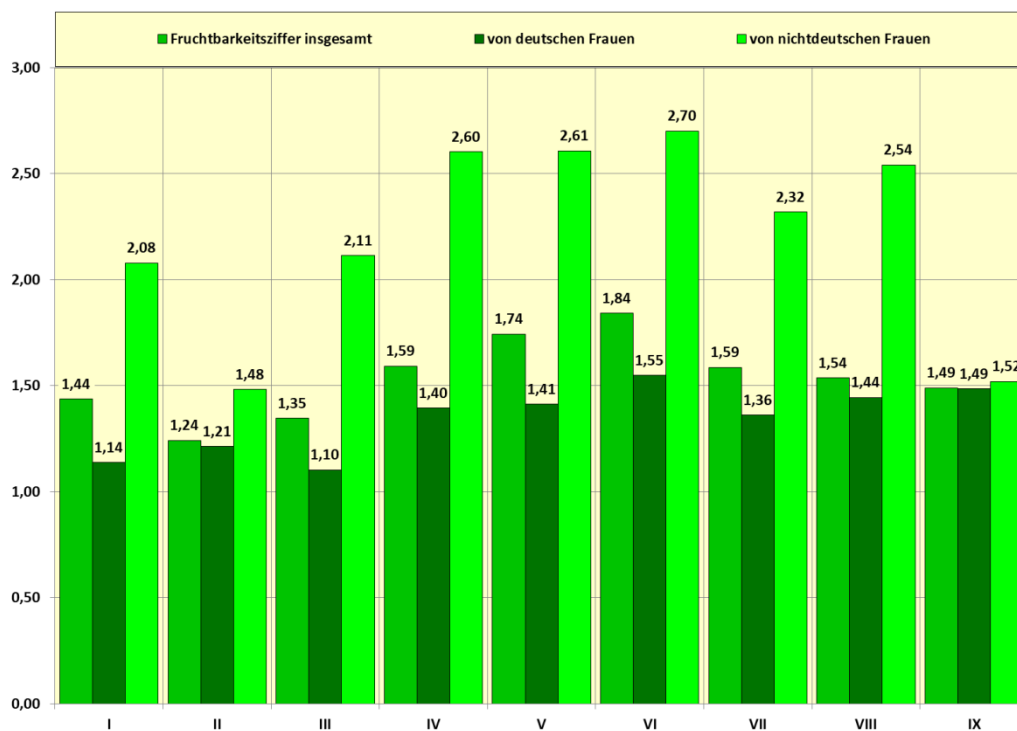

Grafik 4.1.3: Veränderung der Zahl der Bevölkerung am Ort der Hauptwohnung vom 31.12.2012 bis 31.12.2018 in den Stadtbezirken durch natürliche Bevölkerungsbewegungen und Wanderungsbewegungen

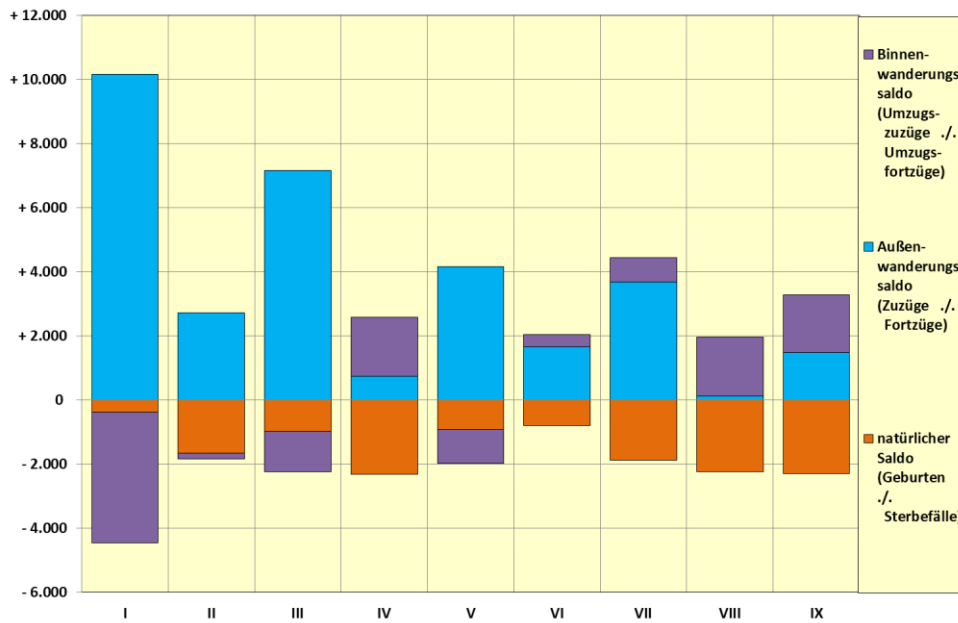

Grafik 4.1.4: Bevölkerung am Ort der Hauptwohnung am 31.12.2018 in den Stadtbezirken sowie Bevölkerungsvorausberechnung bis 2030

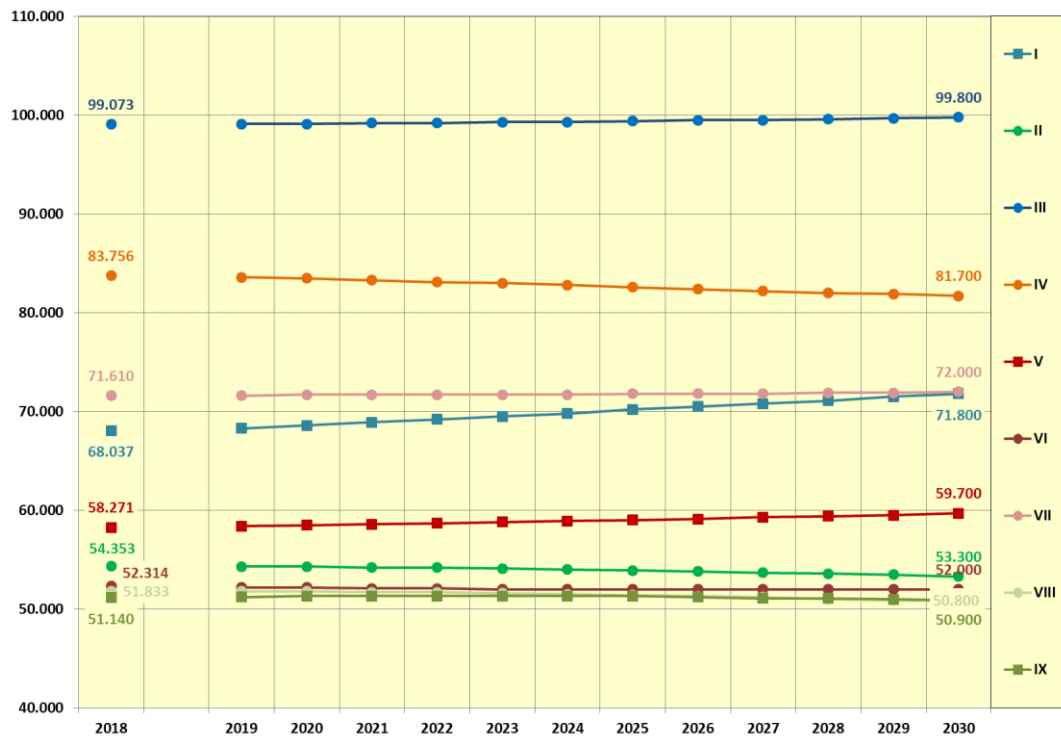

Grafik 4.1.5: Vorausberechnete Veränderung der Bevölkerung am Ort der Hauptwohnung in den Stadtbezirken am 31.12.2025 und 2030 gegenüber dem 31.12.2018

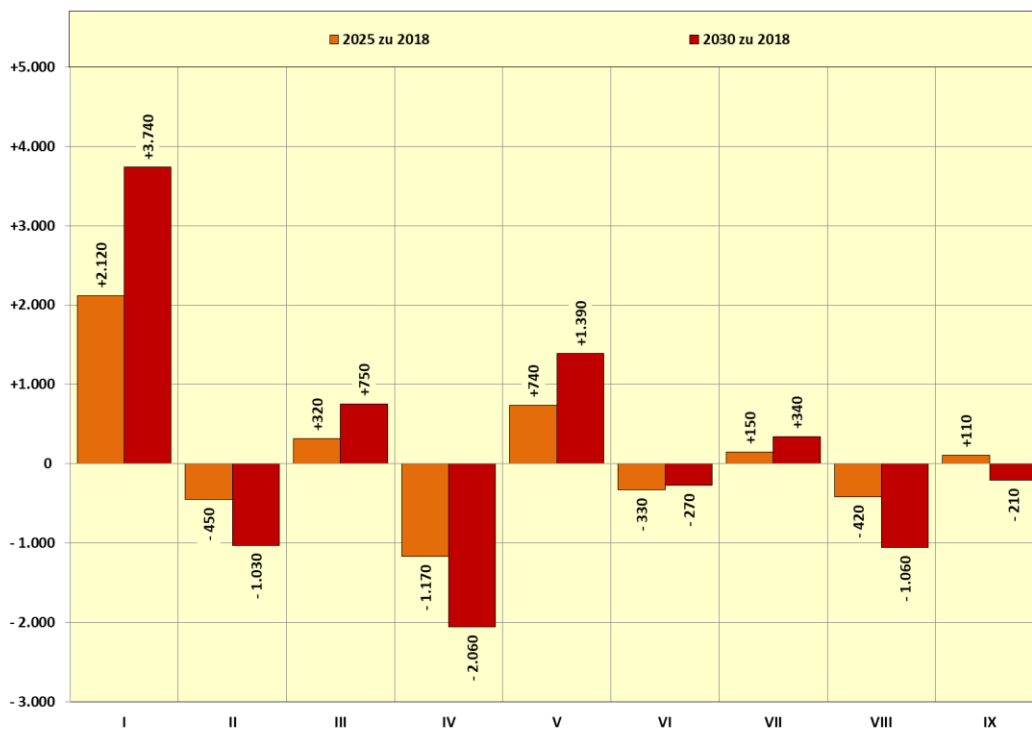

Grafik 4.1.6: Vorausberechnete Veränderung der Bevölkerung am Ort der Hauptwohnung in den Stadtbezirken am 31.12.2025 und 2030 gegenüber dem 31.12.2018 in Prozent

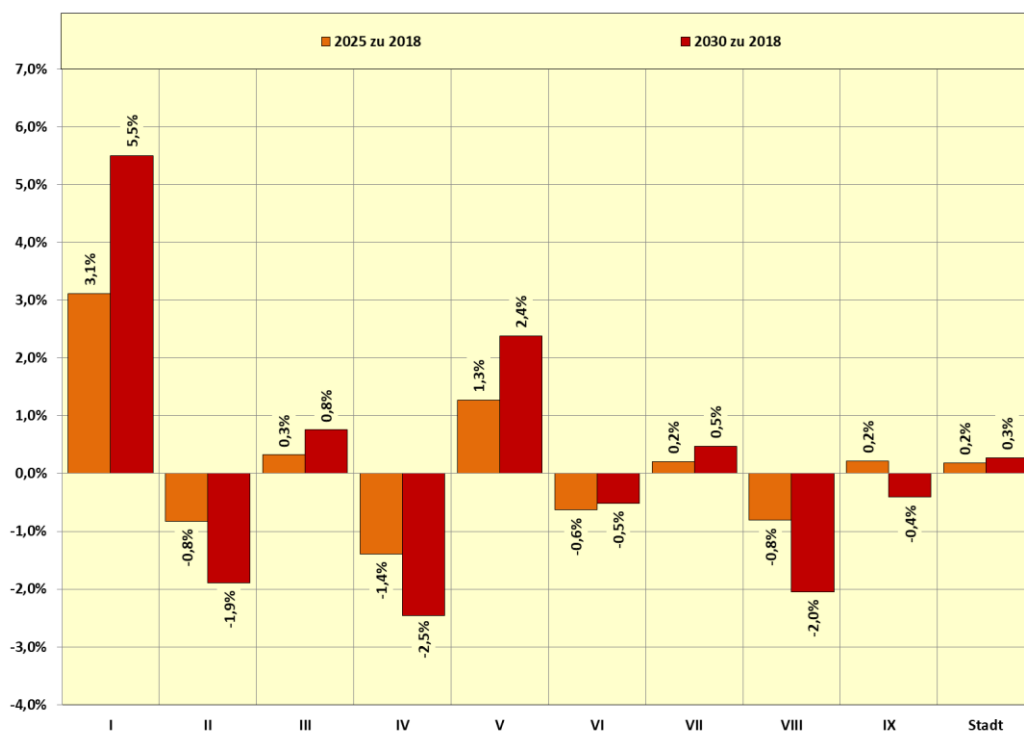

Grafik 4.1.7: Veränderung der Bevölkerung am Ort der Hauptwohnung bis 2025 durch Geburten und Sterbefälle (natürlicher Saldo), Zuzüge und Fortzüge (Außenwanderungssaldo) und Umzugszuzüge und Umzugswegzüge (Binnenwanderungssaldo) in den Stadtbezirken

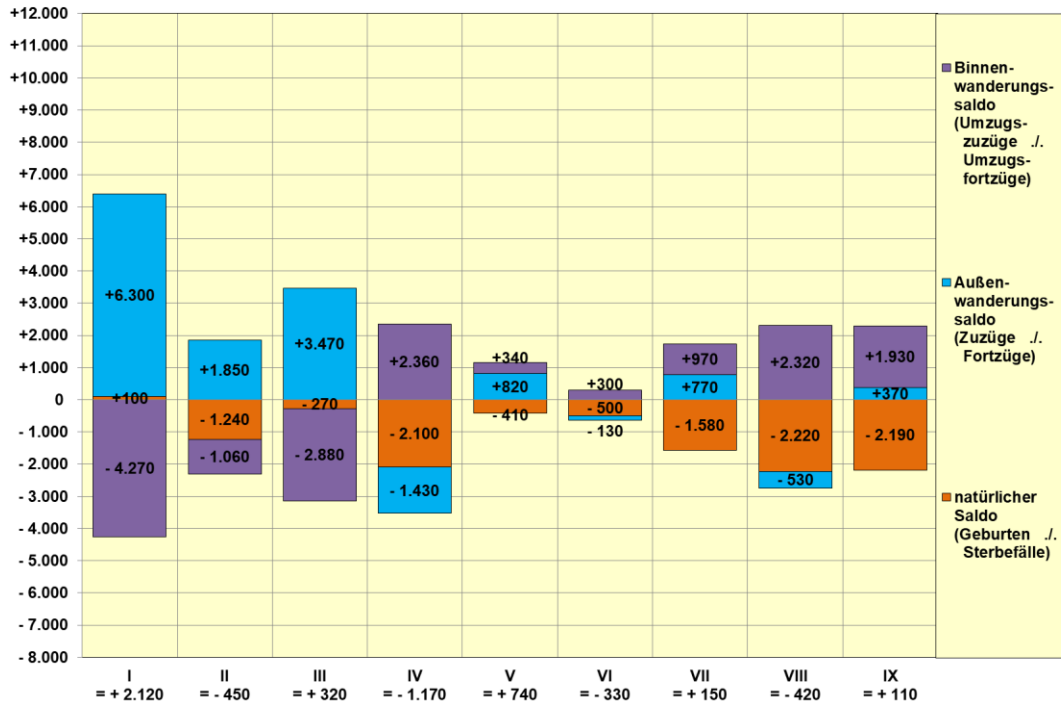

Grafik 4.1.8: Veränderung der Bevölkerung am Ort der Hauptwohnung bis 2025 durch Geburten und Sterbefälle (natürlicher Saldo), Zuzüge und Fortzüge (Außenwanderungssaldo) und Umzugszuzüge und Umzugswegzüge (Binnenwanderungssaldo) in den Stadtbezirken in Prozent

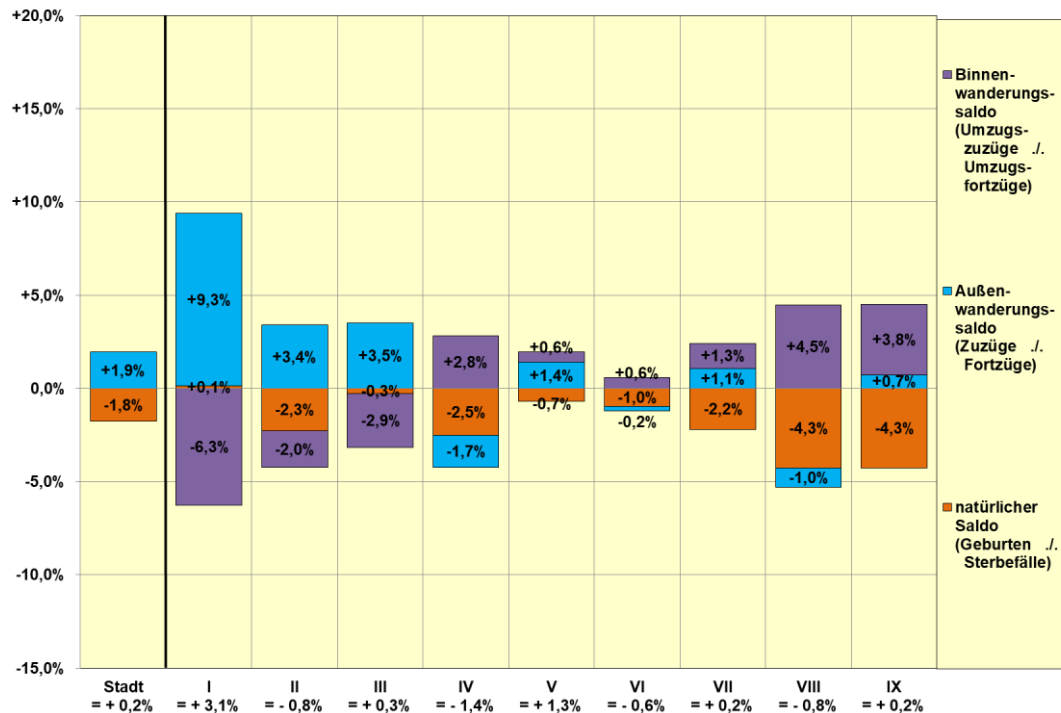

Grafik 4.1.9: Veränderung der Bevölkerung am Ort der Hauptwohnung bis 2030 durch Geburten und Sterbefälle (natürlicher Saldo), Zuzüge und Fortzüge (Außenwanderungssaldo) und Umzugszuzüge und Umzugswegzüge (Binnenwanderungssaldo) in den Stadtbezirken

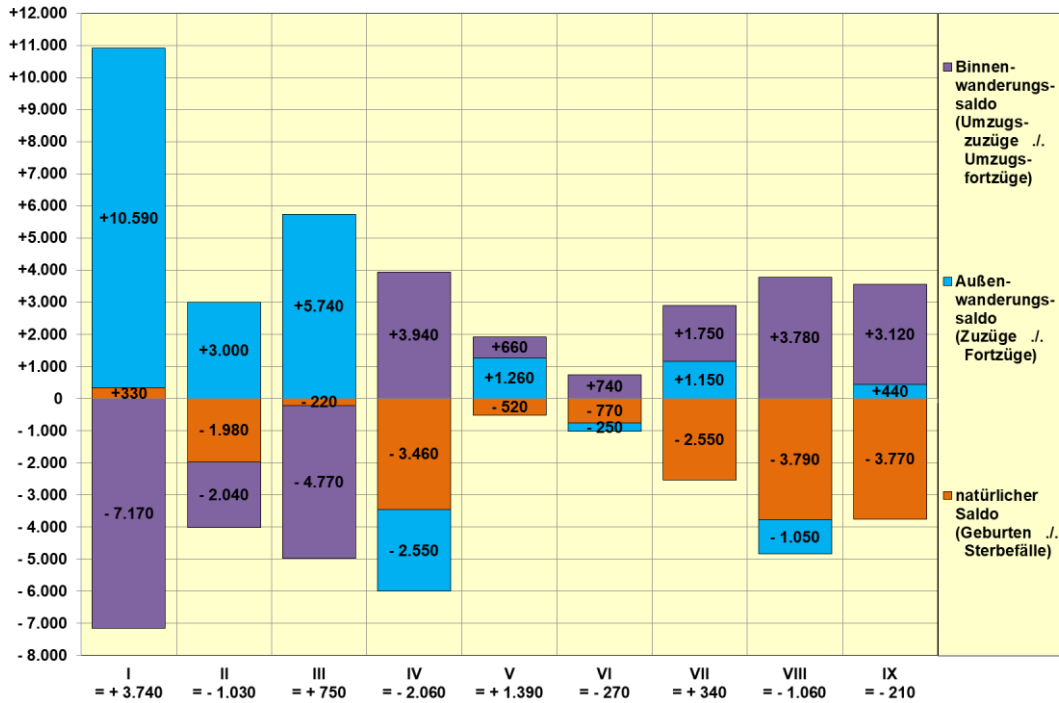

Grafik 4.1.10: Veränderung der Bevölkerung am Ort der Hauptwohnung bis 2030 durch Geburten und Sterbefälle (natürlicher Saldo), Zuzüge und Fortzüge (Außenwanderungssaldo) und Umzugszuzüge und Umzugswegzüge (Binnenwanderungssaldo) in den Stadtbezirken in Prozent

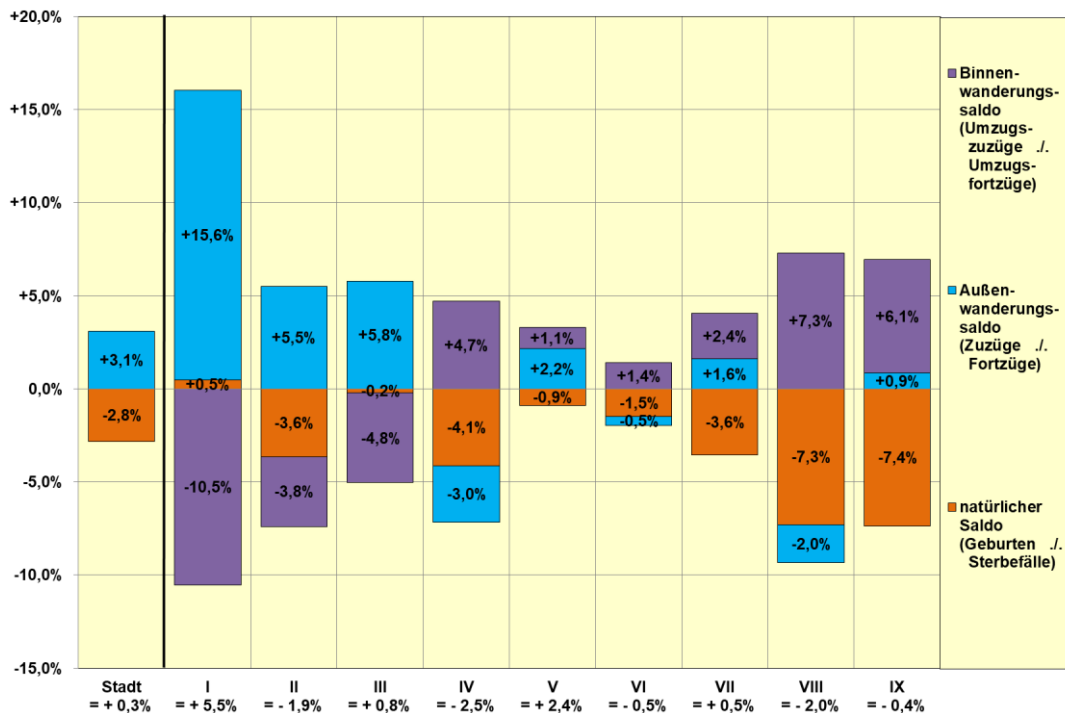

**Tabelle 4.1.1: Bevölkerung¹ am Ort der Hauptwohnung in den Stadtbezirken 2012 bis 2018 sowie
Vorausberechnung bis 2030**

31.12.	Bevölkerung am Ort der Hauptwohnung									
	ins- gesamt	davon im Stadtbezirk ...								
		I	II	III	IV	V	VI	VII	VIII	IX
2012	571.555	62.954	53.518	94.287	83.136	55.987	50.853	68.600	51.917	50.303
2013	573.224	63.830	53.537	95.065	83.066	56.156	51.082	68.579	51.806	50.103
2014	576.708	64.815	53.869	96.087	83.056	56.782	51.176	68.965	51.988	49.970
2015	584.905	67.076	54.027	97.832	83.490	58.205	51.703	70.195	52.046	50.331
2016	589.208	67.837	54.210	98.763	84.065	58.245	52.431	71.114	51.931	50.612
2017	589.616	68.127	54.224	98.862	83.998	58.154	52.208	71.522	51.612	50.909
2018	590.387	68.037	54.353	99.073	83.756	58.271	52.314	71.610	51.833	51.140
2019	590.600	68.300	54.300	99.100	83.600	58.400	52.200	71.600	51.800	51.200
2020	590.800	68.600	54.300	99.100	83.500	58.500	52.200	71.700	51.800	51.300
2021	590.900	68.900	54.200	99.200	83.300	58.600	52.100	71.700	51.700	51.300
2022	591.100	69.200	54.200	99.200	83.100	58.700	52.100	71.700	51.700	51.300
2023	591.200	69.500	54.100	99.300	83.000	58.800	52.000	71.700	51.600	51.300
2024	591.400	69.800	54.000	99.300	82.800	58.900	52.000	71.700	51.500	51.300
2025	591.500	70.200	53.900	99.400	82.600	59.000	52.000	71.800	51.400	51.300
2026	591.600	70.500	53.800	99.500	82.400	59.100	52.000	71.800	51.300	51.200
2027	591.700	70.800	53.700	99.500	82.200	59.300	52.000	71.800	51.200	51.100
2028	591.800	71.100	53.600	99.600	82.000	59.400	52.000	71.900	51.000	51.100
2029	591.900	71.500	53.500	99.700	81.900	59.500	52.000	71.900	50.900	51.000
2030	592.000	71.800	53.300	99.800	81.700	59.700	52.000	72.000	50.800	50.900

1) Bestand in der Einwohnerdatei ergänzt bzw. bereinigt um verspätet gebuchte Geburten und Sterbefälle, die erst im Folgejahr verbucht wurden.

Für das Jahr 2018 wurden 80 verspätete Geburten zusätzlich geschätzt. Aus Bezirk IX wurden rund 400 gemeldete Personen aus der Landesunterkunft rausgerechnet.

Quellen: Einwohnerdatei und Bevölkerungsvorausberechnung der Stadt Essen

**Tabelle 4.1.2: Frauen¹ im gebärfähigen Alter von 15 bis 49 Jahren in den Stadtbezirken 2012 bis 2018 sowie
Vorausberechnung bis 2030**

31.12.	Bevölkerung am Ort der Hauptwohnung ²									
	ins- gesamt	davon im Stadtbezirk ...								
		I	II	III	IV	V	VI	VII	VIII	IX
2012	128.422	15.510	12.361	23.260	17.922	12.715	11.581	14.741	10.304	10.028
2013	127.912	15.751	12.365	23.282	17.694	12.681	11.581	14.622	10.116	9.820
2014	127.695	15.896	12.466	23.451	17.552	12.754	11.415	14.553	9.942	9.666
2015	128.588	16.373	12.398	23.711	17.427	13.007	11.466	14.744	9.829	9.633
2016	128.080	16.436	12.374	23.635	17.284	12.886	11.452	14.765	9.660	9.588
2017	127.296	16.422	12.344	23.533	17.163	12.765	11.307	14.723	9.481	9.558
2018	126.745	16.517	12.291	23.550	16.940	12.708	11.251	14.629	9.378	9.481
2019	126.600	16.600	12.200	23.500	16.800	12.800	11.200	14.600	9.300	9.400
2020	126.900	16.800	12.100	23.600	16.800	12.900	11.200	14.600	9.300	9.400
2021	127.200	16.900	12.100	23.700	16.800	13.000	11.300	14.700	9.300	9.400
2022	127.900	17.100	12.100	23.900	16.900	13.100	11.300	14.800	9.300	9.400
2023	128.700	17.200	12.100	24.000	17.000	13.200	11.400	14.900	9.400	9.500
2024	129.500	17.300	12.200	24.200	17.100	13.300	11.500	15.000	9.400	9.500
2025	130.100	17.500	12.200	24.300	17.200	13.400	11.500	15.100	9.400	9.500
2026	130.800	17.600	12.200	24.500	17.300	13.500	11.600	15.200	9.400	9.500
2027	131.400	17.800	12.200	24.600	17.300	13.600	11.600	15.400	9.400	9.500
2028	131.900	17.900	12.300	24.700	17.400	13.700	11.700	15.400	9.400	9.500
2029	132.500	18.100	12.300	24.800	17.400	13.800	11.700	15.500	9.400	9.500
2030	133.000	18.200	12.300	24.900	17.500	13.900	11.800	15.600	9.400	9.600

1) Bevölkerung am Ort der Hauptwohnung

2) Bestand in der Einwohnerdatei ergänzt bzw. bereinigt um verspätet gebuchte Geburten und Sterbefälle, die erst im Folgejahr verbucht wurden.

Aus Bezirk IX wurden rund 400 gemeldete Personen aus der Landesunterkunft rausgerechnet.

Quellen: Einwohnerdatei und Bevölkerungsvorausberechnung der Stadt Essen

Tabelle 4.1.3: Geburten¹ in den Stadtbezirken 2012 bis 2018 sowie Vorausberechnung bis 2030

Jahr	Geburten ¹									
	ins-gesamt	davon im Stadtbezirk ...								
		I	II	III	IV	V	VI	VII	VIII	IX
2012	4.845	620	462	871	661	550	446	546	369	320
2013	4.881	637	450	868	646	539	456	565	382	338
2014	5.163	721	505	885	675	576	464	615	349	373
2015	5.677	750	535	1.021	760	609	550	653	403	396
2016	5.963	819	518	1.047	812	675	559	728	400	405
2017	5.983	824	505	1.135	794	656	540	755	398	376
2018	5.969	788	538	1.049	800	669	595	708	414	408
2019	5.930	790	540	1.060	790	660	560	700	420	410
2020	5.970	800	540	1.070	800	660	560	710	420	420
2021	5.990	800	550	1.070	800	660	560	710	420	420
2022	6.010	800	550	1.070	800	670	560	710	420	420
2023	6.020	810	550	1.070	800	670	560	710	420	420
2024	6.020	810	550	1.070	800	670	560	710	420	420
2025	6.010	810	550	1.070	800	670	560	710	420	420
2026	6.010	800	550	1.070	800	670	560	710	420	420
2027	6.000	800	550	1.070	800	670	560	710	420	420
2028	5.990	800	550	1.070	800	660	560	710	420	420
2029	5.970	800	540	1.070	800	660	560	710	420	420
2030	5.960	800	540	1.060	800	660	560	710	420	410

1) nur Lebendgeborene von Müttern mit Hauptwohnsitz in Essen; 2017 und 2018 vorläufige Zahlen.

Für das Jahr 2018 wurden 80 verspätete Geburten zusätzlich geschätzt. Geburten in der Landesunterkunft wurden rausgerechnet.

Quellen: Einwohnerdatei und Bevölkerungsvorausberechnung der Stadt Essen

Tabelle 4.1.4: Sterbefälle¹ in den Stadtbezirken 2012 bis 2018 sowie Vorausberechnung bis 2030

Jahr	Sterbefälle ¹									
	ins-gesamt	davon im Stadtbezirk ...								
		I	II	III	IV	V	VI	VII	VIII	IX
2012	7.186	754	732	1.101	999	741	623	893	698	645
2013	7.515	799	771	1.097	1.054	768	645	958	736	687
2014	7.093	753	717	1.075	1.049	699	585	837	686	692
2015	7.504	752	752	1.158	1.097	784	661	921	675	704
2016	7.522	798	708	1.191	1.088	714	661	932	704	726
2017	7.473	830	724	1.083	1.067	764	626	936	742	701
2018	7.601	854	758	1.144	1.113	708	595	975	697	757
2019	7.500	800	730	1.120	1.090	740	640	940	730	720
2020	7.510	800	730	1.120	1.100	740	640	940	740	720
2021	7.510	790	730	1.110	1.100	730	640	940	740	730
2022	7.500	790	720	1.110	1.110	720	630	940	740	730
2023	7.480	790	720	1.110	1.110	720	630	940	740	730
2024	7.450	780	720	1.100	1.100	710	630	930	740	740
2025	7.410	770	710	1.090	1.100	710	630	930	740	740
2026	7.360	770	710	1.080	1.090	700	620	920	740	740
2027	7.310	760	700	1.070	1.080	690	620	910	740	740
2028	7.250	750	700	1.060	1.070	690	610	900	740	730
2029	7.190	750	690	1.050	1.060	680	610	890	730	730
2030	7.120	740	680	1.030	1.050	680	600	890	730	720

1) von Personen mit Hauptwohnsitz in Essen; 2017 und 2018 vorläufige Zahlen; Sterbefälle in der Landesunterkunft wurden rausgerechnet.

Quellen: Einwohnerdatei und Bevölkerungsvorausberechnung der Stadt Essen

Tabelle 4.1.5: Geburten- (+) und Sterbefallüberschuss(-)¹ in den Stadtbezirken 2012 bis 2018 sowie Vorausberechnung bis 2030

Jahr	Geburten- (+) und Sterbefallüberschuss(-) ¹									
	ins-gesamt	davon im Stadtbezirk								
		I	II	III	IV	V	VI	VII	VIII	IX
2012	- 2.341	- 134	- 270	- 230	- 338	- 191	- 177	- 347	- 329	- 325
2013	- 2.634	- 162	- 321	- 229	- 408	- 229	- 189	- 393	- 354	- 349
2014	- 1.930	- 32	- 212	- 190	- 374	- 123	- 121	- 222	- 337	- 319
2015	- 1.827	- 2	- 217	- 137	- 337	- 175	- 111	- 268	- 272	- 308
2016	- 1.559	+ 21	- 190	- 144	- 276	- 39	- 102	- 204	- 304	- 321
2017	- 1.490	- 6	- 219	+ 52	- 273	- 108	- 86	- 181	- 344	- 325
2018	- 1.632	- 66	- 220	- 95	- 313	- 39	-	- 267	- 283	- 349
2019	- 1.570	- 10	- 190	- 60	- 300	- 80	- 80	- 230	- 310	- 310
2020	- 1.540	-	- 180	- 50	- 300	- 70	- 80	- 230	- 320	- 310
2021	- 1.520	+ 10	- 180	- 50	- 300	- 70	- 80	- 230	- 320	- 310
2022	- 1.490	+ 10	- 180	- 40	- 300	- 60	- 70	- 230	- 320	- 310
2023	- 1.460	+ 20	- 170	- 30	- 300	- 50	- 70	- 220	- 320	- 310
2024	- 1.430	+ 30	- 170	- 20	- 300	- 40	- 70	- 220	- 320	- 320
2025	- 1.400	+ 30	- 160	- 20	- 300	- 40	- 60	- 210	- 320	- 320
2026	- 1.360	+ 40	- 160	- 10	- 290	- 30	- 60	- 210	- 320	- 320
2027	- 1.310	+ 40	- 150	-	- 280	- 30	- 60	- 200	- 320	- 320
2028	- 1.270	+ 50	- 150	+ 10	- 270	- 20	- 50	- 190	- 310	- 320
2029	- 1.210	+ 50	- 150	+ 20	- 260	- 20	- 50	- 190	- 310	- 310
2030	- 1.160	+ 50	- 140	+ 30	- 250	- 10	- 50	- 180	- 310	- 310

1) von Personen mit Hauptwohnsitz in Essen; 2017 und 2018 vorläufige Zahlen

Quellen: Einwohnerdatei und Bevölkerungsvorausberechnung der Stadt Essen

Tabelle 4.1.6: Zuzüge¹ in die Stadt Essen nach Stadtbezirken 2012 bis 2018 sowie Vorausberechnung bis 2030

Jahr	Zuzüge in die Stadt Essen ¹									
	ins-gesamt	davon in den Stadtbezirk ...								
		I	II	III	IV	V	VI	VII	VIII	IX
2012	24.687	5.139	2.392	5.478	2.608	2.232	1.447	2.136	1.388	1.867
2013	27.451	5.616	2.594	5.903	3.031	2.554	1.796	2.563	1.597	1.797
2014 ²	29.238	5.976	2.637	6.321	3.026	2.903	1.936	2.893	1.680	1.866
2015 ³	40.914	13.029	2.690	7.510	3.428	4.107	2.295	3.710	1.860	2.285
2016	35.605	7.463	2.663	6.924	3.666	4.314	2.814	3.797	1.738	2.226
2017	30.380	5.917	2.733	6.431	3.266	2.901	2.105	3.302	1.339	2.386
2018	29.986	6.044	2.794	6.410	2.977	3.046	2.031	3.117	1.362	2.205
2019	30.000	5.930	2.690	6.510	3.180	2.980	2.040	3.040	1.530	2.100
2020	28.500	5.570	2.610	6.170	3.040	2.790	1.910	2.870	1.490	2.050
2021	28.400	5.550	2.610	6.140	3.030	2.780	1.900	2.870	1.490	2.040
2022	28.400	5.550	2.610	6.140	3.030	2.780	1.900	2.860	1.490	2.040
2023	27.100	5.260	2.520	5.850	2.900	2.620	1.800	2.720	1.440	1.980
2024	27.100	5.260	2.520	5.850	2.900	2.620	1.800	2.720	1.440	1.980
2025	27.000	5.240	2.520	5.830	2.890	2.610	1.790	2.710	1.440	1.970
2026	27.000	5.240	2.520	5.830	2.890	2.610	1.790	2.710	1.440	1.970
2027	25.800	4.960	2.440	5.540	2.780	2.460	1.700	2.590	1.400	1.930
2028	25.800	4.960	2.440	5.540	2.780	2.460	1.700	2.590	1.400	1.930
2029	25.700	4.930	2.440	5.520	2.770	2.450	1.690	2.580	1.400	1.920
2030	25.700	4.930	2.440	5.520	2.770	2.450	1.690	2.580	1.400	1.920

1) mit Hauptwohnsitz Essen; Zuzüge in die Landesunterkunft wurden aus Bezirk IX herausgerechnet.

2) Seit dem 01.01.2014 ist die Beschränkung der Arbeitnehmerfreizügigkeit für Staatsangehörige aus Rumänien und Bulgarien aufgehoben.

3) 2015 wurden über 1 Millionen Menschen auf der Flucht vom Bundesamt für Migration und Flüchtlinge registriert, so viele wie nie zuvor. Seitdem hat sich die Zuwanderung abgeschwächt.

Quellen: Einwohnerdatei und Bevölkerungsvorausberechnung der Stadt Essen

Tabelle 4.1.7: Fortzüge¹ aus der Stadt Essen nach Stadtbezirken 2012 bis 2018 sowie Vorausberechnung bis 2030

Jahr	Fortzüge aus der Stadt Essen ¹									
	ins-gesamt	davon aus dem Stadtbezirk ...								
		I	II	III	IV	V	VI	VII	VIII	IX
2012	22.345	3.884	2.068	4.824	2.655	2.019	1.489	2.173	1.519	1.714
2013	23.285	4.001	2.082	4.780	2.921	2.220	1.514	2.304	1.641	1.822
2014 ²	23.868	4.270	2.134	5.187	2.852	2.143	1.724	2.302	1.531	1.725
2015 ³	31.010	10.200	2.225	5.382	2.868	2.425	1.827	2.480	1.715	1.888
2016	29.682	6.313	2.468	5.953	3.289	3.232	2.045	2.821	1.573	1.988
2017	28.403	5.017	2.415	5.882	3.466	3.018	2.138	2.945	1.491	2.031
2018	27.723	5.328	2.384	5.802	3.198	2.841	2.025	2.802	1.372	1.971
2019	28.250	5.030	2.420	6.010	3.370	2.840	2.050	2.910	1.590	2.030
2020	26.740	4.670	2.330	5.660	3.220	2.660	1.920	2.750	1.550	1.970
2021	26.730	4.650	2.340	5.650	3.230	2.660	1.920	2.750	1.560	1.980
2022	26.720	4.630	2.340	5.640	3.230	2.660	1.920	2.750	1.560	1.990
2023	25.520	4.370	2.270	5.360	3.110	2.520	1.820	2.620	1.520	1.930
2024	25.520	4.360	2.270	5.360	3.110	2.510	1.820	2.630	1.530	1.940
2025	25.520	4.350	2.270	5.350	3.110	2.510	1.820	2.630	1.540	1.950
2026	25.520	4.340	2.280	5.350	3.110	2.510	1.820	2.630	1.540	1.960
2027	24.410	4.110	2.210	5.090	2.990	2.370	1.720	2.510	1.500	1.900
2028	24.410	4.100	2.210	5.090	2.990	2.370	1.720	2.510	1.500	1.910
2029	24.410	4.090	2.220	5.080	3.000	2.370	1.720	2.510	1.510	1.920
2030	24.410	4.090	2.220	5.070	3.000	2.370	1.720	2.510	1.510	1.920

1) von Personen mit Hauptwohnsitz Essen. Fortzüge aus der Landesunterkunft wurden aus Bezirk IX herausgerechnet.

2) Seit dem 01.01.2014 ist die Beschränkung der Arbeitnehmerfreizügigkeit für Staatsangehörige aus Rumänien und Bulgarien aufgehoben.

3) 2015 wurden über 1 Millionen Menschen auf der Flucht vom Bundesamt für Migration und Flüchtlinge registriert, so viele wie nie zuvor. Seitdem hat sich die Zuwanderung abgeschwächt.

Quellen: Einwohnerdatei und Bevölkerungsvorausberechnung der Stadt Essen

Tabelle 4.1.8: Wanderungsgewinne- (+) und verluste(-)¹ durch Wanderungen über die Stadtgrenzen in den Stadtbezirken 2012 bis 2018 sowie Vorausberechnung bis 2030

Jahr	Wanderungsgewinne- (+) und verluste(-) durch Wanderungen über die Stadtgrenzen									
	ins-gesamt	davon im Stadtbezirk								
		I	II	III	IV	V	VI	VII	VIII	IX
2012	+ 2.342	+ 1.255	+ 324	+ 654	- 47	+ 213	- 42	- 37	- 131	+ 153
2013	+ 4.166	+ 1.615	+ 512	+ 1.123	+ 110	+ 334	+ 282	+ 259	- 44	- 25
2014 ²	+ 5.370	+ 1.706	+ 503	+ 1.134	+ 174	+ 760	+ 212	+ 591	+ 149	+ 141
2015 ³	+ 9.904	+ 2.829	+ 465	+ 2.128	+ 560	+ 1.682	+ 468	+ 1.230	+ 145	+ 397
2016	+ 5.923	+ 1.150	+ 195	+ 971	+ 377	+ 1.082	+ 769	+ 976	+ 165	+ 238
2017	+ 1.977	+ 900	+ 318	+ 549	- 200	- 117	- 33	+ 357	- 152	+ 355
2018	+ 2.263	+ 716	+ 410	+ 608	- 221	+ 205	+ 6	+ 315	- 10	+ 234
2019	+ 1.750	+ 900	+ 270	+ 500	- 200	+ 140	- 10	+ 130	- 50	+ 70
2020	+ 1.760	+ 900	+ 280	+ 510	- 190	+ 130	- 10	+ 120	- 60	+ 80
2021	+ 1.670	+ 900	+ 270	+ 490	- 200	+ 120	- 20	+ 120	- 70	+ 60
2022	+ 1.680	+ 920	+ 270	+ 500	- 210	+ 120	- 20	+ 120	- 80	+ 50
2023	+ 1.580	+ 890	+ 260	+ 490	- 210	+ 110	- 20	+ 100	- 80	+ 50
2024	+ 1.580	+ 900	+ 260	+ 490	- 210	+ 110	- 20	+ 100	- 90	+ 40
2025	+ 1.480	+ 890	+ 250	+ 480	- 220	+ 100	- 30	+ 90	- 100	+ 30
2026	+ 1.480	+ 900	+ 240	+ 480	- 220	+ 100	- 20	+ 90	- 100	+ 20
2027	+ 1.390	+ 850	+ 230	+ 450	- 220	+ 90	- 20	+ 80	- 100	+ 20
2028	+ 1.390	+ 860	+ 230	+ 460	- 220	+ 90	- 20	+ 80	- 100	+ 20
2029	+ 1.290	+ 840	+ 220	+ 440	- 230	+ 80	- 30	+ 70	- 110	+ 10
2030	+ 1.290	+ 850	+ 220	+ 450	- 230	+ 80	- 30	+ 70	- 110	-

1) von Personen mit Hauptwohnsitz in Essen

2) Seit dem 01.01.2014 ist die Beschränkung der Arbeitnehmerfreizügigkeit für Staatsangehörige aus Rumänien und Bulgarien aufgehoben.

3) 2015 wurden über 1 Millionen Menschen auf der Flucht vom Bundesamt für Migration und Flüchtlinge registriert, so viele wie nie zuvor. Seitdem hat sich die Zuwanderung abgeschwächt.

Quellen: Einwohnerdatei und Bevölkerungsvorausberechnung der Stadt Essen

Tabelle 4.1.9: Umzüge¹ zwischen Stadtbezirken nach Zielstadtbezirken² 2012 bis 2018 sowie Vorausberechnung bis 2030

Jahr	Umzüge ¹ zwischen Stadtbezirken									
	insgesamt	davon in den Zielstadtbezirk ² ...								
		I	II	III	IV	V	VI	VII	VIII	IX
2012	19.202	3.213	2.228	3.399	2.046	1.892	1.674	2.031	1.370	1.349
2013	20.000	3.176	2.299	3.568	2.235	2.031	1.811	2.162	1.448	1.270
2014	19.660	3.088	2.264	3.484	2.138	2.034	1.790	2.170	1.574	1.118
2015	20.206	3.268	2.290	3.521	2.186	1.982	1.884	2.368	1.416	1.291
2016	24.611	4.008	2.569	4.714	2.738	2.503	2.177	2.645	1.573	1.684
2017	22.083	3.404	2.408	3.902	2.497	2.342	1.845	2.431	1.525	1.729
2018	19.406	2.909	2.251	3.331	2.225	2.019	1.632	2.055	1.510	1.474
2019	21.230	3.200	2.320	3.980	2.380	2.210	1.760	2.260	1.520	1.600
2020	21.380	3.240	2.320	4.010	2.400	2.230	1.780	2.280	1.520	1.610
2021	21.520	3.270	2.320	4.040	2.410	2.260	1.790	2.300	1.510	1.620
2022	21.670	3.300	2.320	4.080	2.430	2.280	1.810	2.320	1.510	1.620
2023	21.830	3.340	2.320	4.110	2.440	2.310	1.830	2.340	1.500	1.630
2024	21.980	3.370	2.320	4.140	2.460	2.340	1.850	2.360	1.500	1.640
2025	22.140	3.410	2.320	4.180	2.470	2.360	1.870	2.380	1.500	1.650
2026	22.290	3.450	2.320	4.210	2.490	2.390	1.890	2.410	1.490	1.650
2027	22.440	3.480	2.320	4.240	2.500	2.410	1.910	2.430	1.490	1.660
2028	22.560	3.510	2.320	4.270	2.510	2.430	1.930	2.440	1.490	1.670
2029	22.690	3.540	2.320	4.300	2.530	2.450	1.940	2.460	1.490	1.670
2030	22.810	3.560	2.320	4.320	2.540	2.470	1.960	2.480	1.480	1.680

1) mit Hauptwohnsitz Essen; Umzüge in die Landesunterkunft wurden aus Bezirk IX herausgerechnet.

2) Umzüge in den Stadtbezirk aus anderen Stadtbezirken der Stadt Essen

Quellen: Einwohnerdatei und Bevölkerungsvorausberechnung der Stadt Essen

Tabelle 4.1.10: Umzüge¹ zwischen Stadtbezirken nach Herkunftsstadtbezirken² 2012 bis 2018 sowie Vorausberechnung bis 2030

Jahr	Umzüge ¹ zwischen Stadtbezirken									
	insgesamt	davon aus dem Herkunftsstadtbezirk ² ...								
		I	II	III	IV	V	VI	VII	VIII	IX
2012	19.202	3.658	2.232	3.576	1.978	1.958	1.658	2.021	1.072	1.049
2013	20.000	3.781	2.481	3.726	2.003	1.988	1.655	2.094	1.166	1.106
2014	19.660	3.779	2.224	3.421	1.957	2.050	1.786	2.161	1.207	1.075
2015	20.206	3.869	2.383	3.795	1.993	2.066	1.731	2.116	1.234	1.019
2016	24.611	4.393	2.375	4.615	2.249	3.508	2.123	2.479	1.556	1.313
2017	22.083	3.991	2.483	4.382	2.090	2.209	1.939	2.205	1.349	1.435
2018	19.406	3.673	2.320	3.658	1.957	2.089	1.542	2.040	997	1.130
2019	21.230	3.840	2.440	4.400	2.030	2.170	1.750	2.140	1.160	1.310
2020	21.380	3.860	2.450	4.440	2.050	2.190	1.760	2.150	1.170	1.320
2021	21.520	3.880	2.460	4.460	2.070	2.210	1.760	2.170	1.170	1.330
2022	21.670	3.910	2.470	4.490	2.090	2.240	1.770	2.180	1.180	1.350
2023	21.830	3.940	2.480	4.520	2.110	2.260	1.780	2.200	1.180	1.360
2024	21.980	3.970	2.490	4.540	2.130	2.280	1.790	2.220	1.180	1.380
2025	22.140	4.010	2.500	4.580	2.150	2.300	1.800	2.230	1.190	1.390
2026	22.290	4.030	2.500	4.600	2.170	2.330	1.810	2.250	1.190	1.410
2027	22.440	4.060	2.510	4.630	2.180	2.350	1.830	2.270	1.200	1.420
2028	22.560	4.090	2.510	4.650	2.200	2.370	1.840	2.290	1.200	1.430
2029	22.690	4.110	2.520	4.670	2.210	2.390	1.850	2.300	1.200	1.440
2030	22.810	4.140	2.520	4.690	2.230	2.410	1.860	2.320	1.200	1.450

1) von Personen mit Hauptwohnsitz Essen; Umzüge aus der Landesunterkunft wurden aus Bezirk IX herausgerechnet.

2) Umzüge aus dem Stadtbezirk in andere Stadtbezirke der Stadt Essen

Quellen: Einwohnerdatei und Bevölkerungsvorausberechnung der Stadt Essen

Tabelle 4.1.11: Wanderungsgewinne- (+) und verluste(-)¹ durch Umzüge in den Stadtbezirken 2012 bis 2018 sowie Vorausberechnung bis 2030

Jahr	Wanderungsgewinne- (+) und verluste(-) durch Umzüge									
	ins-gesamt	davon im Stadtbezirk								
		I	II	III	IV	V	VI	VII	VIII	IX
2012	-	- 445	- 4	- 177	+ 68	- 66	+ 16	+ 10	+ 298	+ 300
2013	-	- 605	- 182	- 158	+ 232	+ 43	+ 156	+ 68	+ 282	+ 164
2014	-	- 691	+ 40	+ 63	+ 181	- 16	+ 4	+ 9	+ 367	+ 43
2015	-	- 601	- 93	- 274	+ 193	- 84	+ 153	+ 252	+ 182	+ 272
2016	-	- 385	+ 194	+ 99	+ 489	- 1.005	+ 54	+ 166	+ 17	+ 371
2017	-	- 587	- 75	- 480	+ 407	+ 133	- 94	+ 226	+ 176	+ 294
2018	-	- 764	- 69	- 327	+ 268	- 70	+ 90	+ 15	+ 513	+ 344
2019	-	- 640	- 120	- 420	+ 350	+ 40	+ 10	+ 120	+ 360	+ 300
2020	-	- 620	- 130	- 420	+ 350	+ 40	+ 20	+ 130	+ 350	+ 290
2021	-	- 610	- 150	- 420	+ 340	+ 50	+ 30	+ 130	+ 340	+ 280
2022	-	- 610	- 160	- 410	+ 340	+ 50	+ 40	+ 140	+ 330	+ 270
2023	-	- 600	- 160	- 410	+ 330	+ 50	+ 50	+ 140	+ 320	+ 270
2024	-	- 600	- 170	- 400	+ 330	+ 60	+ 70	+ 150	+ 320	+ 260
2025	-	- 600	- 180	- 400	+ 330	+ 60	+ 70	+ 150	+ 310	+ 260
2026	-	- 590	- 190	- 390	+ 320	+ 60	+ 80	+ 160	+ 300	+ 250
2027	-	- 580	- 190	- 390	+ 320	+ 60	+ 80	+ 160	+ 300	+ 240
2028	-	- 580	- 200	- 380	+ 320	+ 60	+ 90	+ 160	+ 290	+ 240
2029	-	- 580	- 200	- 370	+ 310	+ 70	+ 90	+ 160	+ 290	+ 230
2030	-	- 570	- 200	- 370	+ 310	+ 70	+ 100	+ 160	+ 280	+ 230

1) von Personen mit Hauptwohnsitz in Essen

Quellen: Einwohnerdatei und Bevölkerungsvorausberechnung der Stadt Essen

Tabelle 4.1.12: Wanderungsgewinne- (+) und verluste(-)¹ insgesamt² Stadtbezirken 2012 bis 2018 sowie Vorausberechnung bis 2030

Jahr	Wanderungsgewinne- (+) und verluste(-) insgesamt ²									
	ins-gesamt	davon im Stadtbezirk								
		I	II	III	IV	V	VI	VII	VIII	IX
2012	+ 2.342	+ 810	+ 320	+ 477	+ 21	+ 147	- 26	- 27	+ 167	+ 453
2013	+ 4.166	+ 1.010	+ 330	+ 965	+ 342	+ 377	+ 438	+ 327	+ 238	+ 139
2014	+ 5.370	+ 1.015	+ 543	+ 1.197	+ 355	+ 744	+ 216	+ 600	+ 516	+ 184
2015	+ 9.904	+ 2.228	+ 372	+ 1.854	+ 753	+ 1.598	+ 621	+ 1.482	+ 327	+ 669
2016	+ 5.923	+ 765	+ 389	+ 1.070	+ 866	+ 77	+ 823	+ 1.142	+ 182	+ 609
2017	+ 1.977	+ 313	+ 243	+ 69	+ 207	+ 16	- 127	+ 583	+ 24	+ 649
2018	+ 2.263	- 48	+ 341	+ 281	+ 47	+ 135	+ 96	+ 330	+ 503	+ 578
2019	+ 1.750	+ 260	+ 150	+ 80	+ 150	+ 180	+ 10	+ 260	+ 300	+ 360
2020	+ 1.760	+ 280	+ 150	+ 90	+ 160	+ 170	+ 10	+ 250	+ 290	+ 370
2021	+ 1.670	+ 290	+ 130	+ 80	+ 140	+ 160	+ 10	+ 250	+ 270	+ 350
2022	+ 1.680	+ 310	+ 110	+ 90	+ 130	+ 160	+ 30	+ 250	+ 260	+ 330
2023	+ 1.580	+ 290	+ 90	+ 80	+ 120	+ 160	+ 30	+ 240	+ 240	+ 320
2024	+ 1.580	+ 310	+ 80	+ 90	+ 120	+ 160	+ 40	+ 240	+ 230	+ 300
2025	+ 1.480	+ 290	+ 70	+ 80	+ 100	+ 160	+ 50	+ 240	+ 210	+ 280
2026	+ 1.480	+ 310	+ 50	+ 90	+ 100	+ 160	+ 60	+ 240	+ 200	+ 270
2027	+ 1.390	+ 260	+ 40	+ 60	+ 100	+ 150	+ 60	+ 240	+ 200	+ 270
2028	+ 1.390	+ 280	+ 40	+ 80	+ 100	+ 150	+ 70	+ 240	+ 190	+ 250
2029	+ 1.290	+ 270	+ 20	+ 70	+ 80	+ 150	+ 70	+ 220	+ 180	+ 240
2030	+ 1.290	+ 270	+ 10	+ 80	+ 80	+ 150	+ 70	+ 220	+ 170	+ 230

1) von Personen mit Hauptwohnsitz in Essen; 2017 und 2018 vorläufige Zahlen

2) durch Wanderungen über die Stadtgrenzen und durch Umzüge

Quellen: Einwohnerdatei und Bevölkerungsvorausberechnung der Stadt Essen

4.2 Ergebnisse der Bevölkerungsvorausberechnung für die einzelnen Stadtbezirke

4.2.1 Ergebnisse der Bevölkerungsvorausberechnung für den Stadtbezirk I

Einwohnerzahl	Im Stadtbezirk I wird die Bevölkerungszahl bis 2030 kontinuierlich auf 71.800 (+ 3.700) Einwohner und Einwohnerinnen anwachsen . Damit weist Stadtbezirk I von allen Stadtbezirken das stärkste Wachstum auf.
Geburten/Sterbefälle	Bis 2030 werden rund 9.600 Kinder geboren . Jährlich sind das circa 790 bis 810 Geburten . Rund 9.300 Personen werden sterben. Die Zahl der Sterbefälle reduziert sich von 800 im Jahr 2019 auf 740 im Jahr 2030. Dadurch kommt es nur in diesem Stadtbezirk zu einem Geburtenüberschuss in Höhe von rund + 320 Personen bis 2030 . Dieser steigt von + 10 im Jahr 2021 auf + 50 im Jahr 2030.
Außenwanderung	Rund 63.400 Personen ziehen voraussichtlich von außerhalb Essens in den Stadtbezirk I. Rund 52.800 Personen werden über die Stadtgrenzen wegziehen. Der Außenwanderungssaldo beträgt bis 2030 demnach + 10.600 Personen . Die Zuwanderung wird mit den Jahren allerdings kontinuierlich abnehmen . Beträgt der Wanderungsgewinn im Jahr 2019 noch + 900 Personen , sinkt er bis 2030 auf + 850 Personen ab.
Binnenwanderung	Aus anderen Stadtbezirken innerhalb Essens ziehen bis 2030 rund 40.700 Personen in den Stadtbezirk I. Circa 47.800 ziehen aus dem Stadtbezirk I in einen anderen Stadtbezirk. Der Binnenwanderungssaldo beträgt dementsprechend bis 2030 – 7.200 . Jährlich wird der negative Saldo jedoch kontinuierlich von – 640 im Jahr 2019 auf – 570 im Jahr 2030 geringer .
Bilanz	Der Geburtenüberschuss und der hohe positive Außenwanderungssaldo überwiegen den negativen Binnenwanderungssaldo , wodurch die Bevölkerungszahl des Stadtbezirks I anwächst.
Altersgruppen	In allen Altersgruppen der Minderjährigen wächst die Zahl kontinuierlich : In der Gruppe der unter 6-Jährigen bis 2030 auf 4.400 (+ 200) . In der Altersgruppe der 6- bis 9-Jährigen wächst die Bevölkerungszahl auf 2.600 (+ 300) . Die Gruppe der 10- bis 17-Jährigen wächst auf 4.900 (+ 600) . Bei der Bevölkerung im Alter von 80 Jahren oder älter steigt die Zahl bis 2020 auf 3.900 (+ 200) , fällt dann aber bis 2030 auf 3.600 (– 300) .
Neubautätigkeiten	Werden alle geplanten Neubautätigkeiten im Stadtbezirk I bis 2030 realisiert, wächst die Bevölkerungszahl noch einmal um rund + 4.000 Personen (davon ziehen circa 25 Prozent von außerhalb und 75 Prozent aus Essen zu) auf 75.800 an.

Grafik 4.2.1.1: Bevölkerungsbestand 31.12.2012 bis 2018 und Bevölkerungsvorausberechnungen bis 2030 sowie Bevölkerungsbewegungen in den Jahren 2012 bis 2018 und Vorausberechnung bis 2030 für den Stadtbezirk I

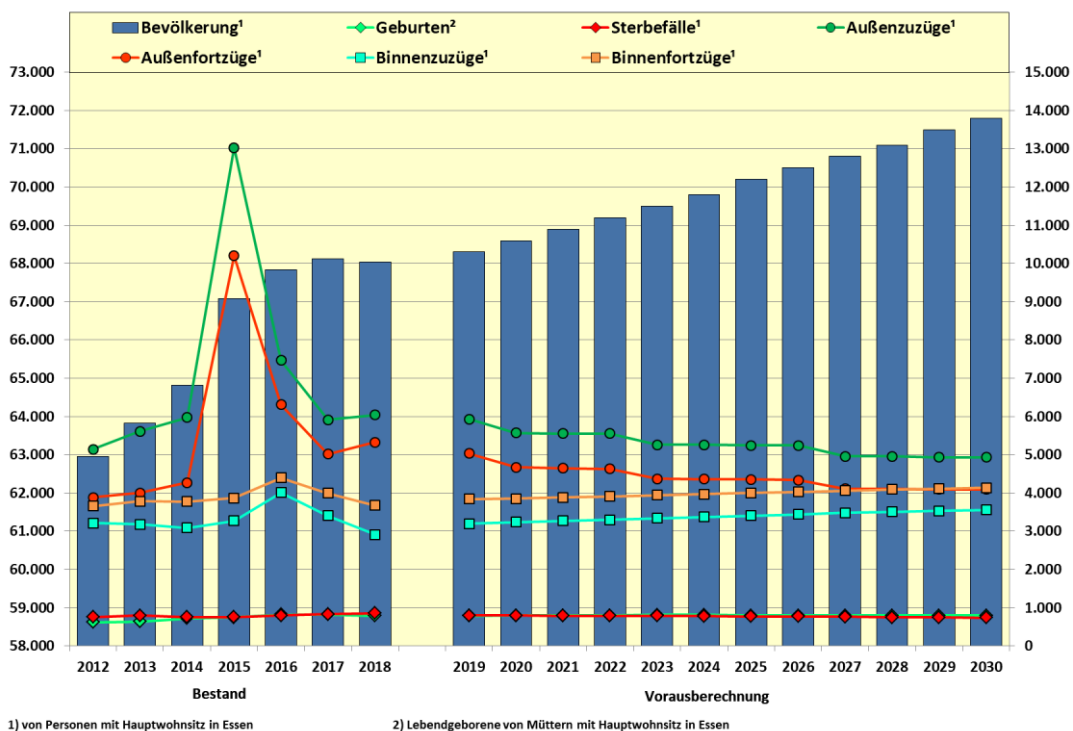

Grafik 4.2.1.2: Bevölkerung am Ort der Hauptwohnung nach Einzeljahrgängen am 31.12.2018 und Vorausberechnung der Bevölkerung am 31.12.2020, 2025 und 2030 für den Stadtbezirk I

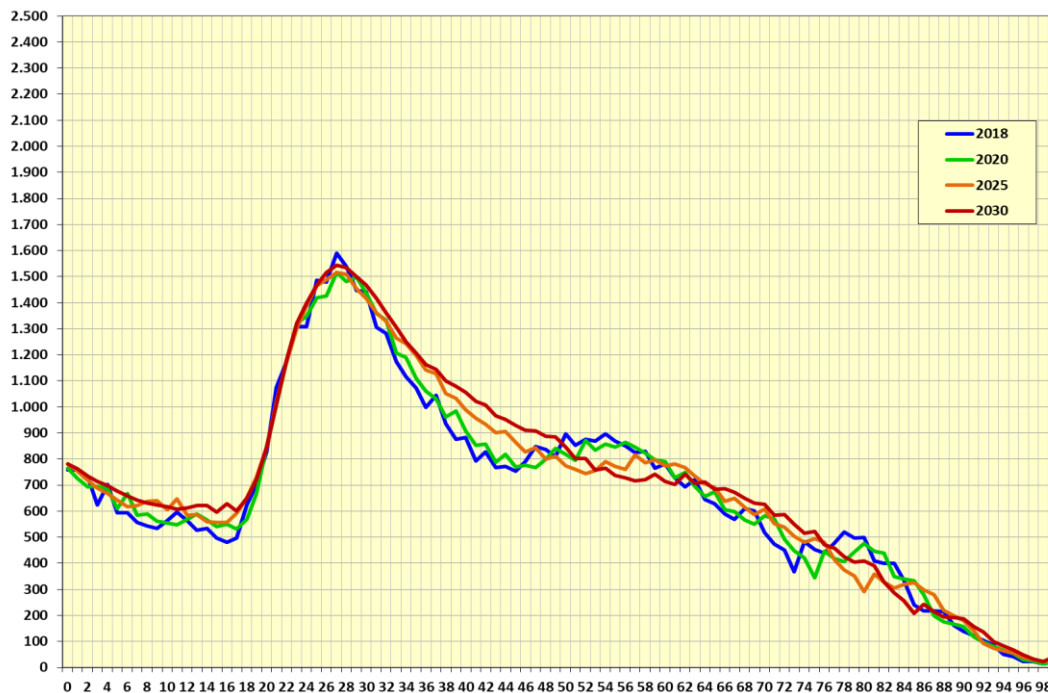

Grafik 4.2.1.3: Bevölkerung am Ort der Hauptwohnung im Alter von unter 18 Jahren nach Altersgruppen am 31.12.2018 und Bevölkerungsvorausberechnung bis 2030 im Stadtbezirk I

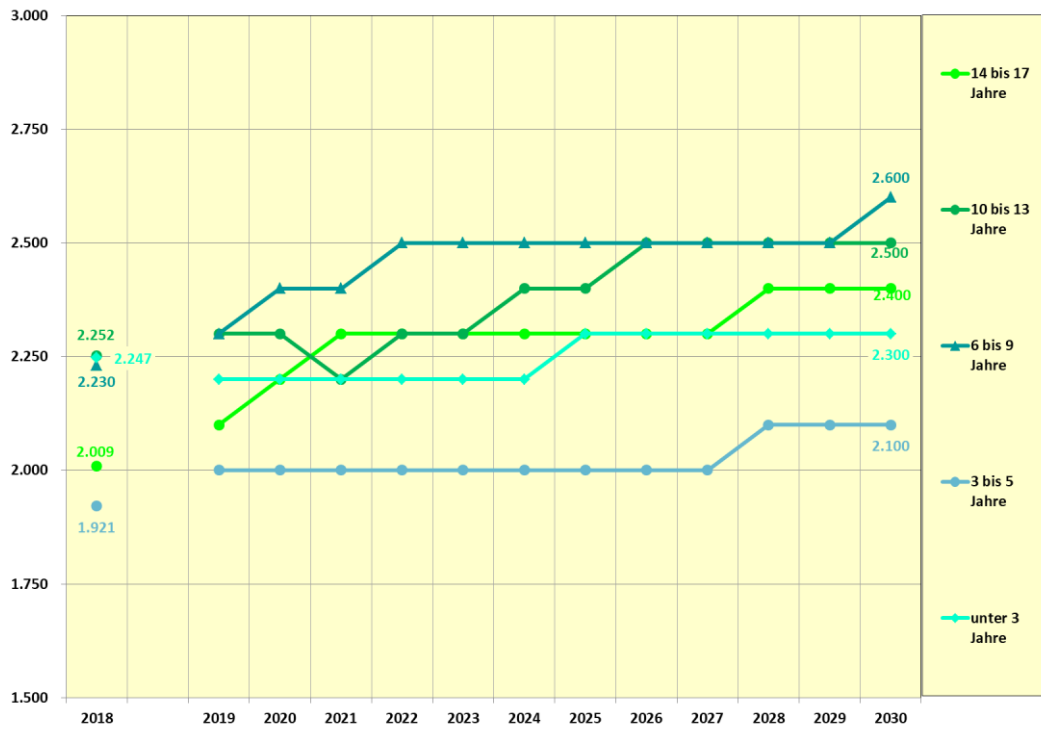

Grafik 4.2.1.4: Bevölkerung am Ort der Hauptwohnung im Alter von 65 oder mehr Jahren nach Altersgruppen am 31.12.2018 und Bevölkerungsvorausberechnung bis 2030 im Stadtbezirk I

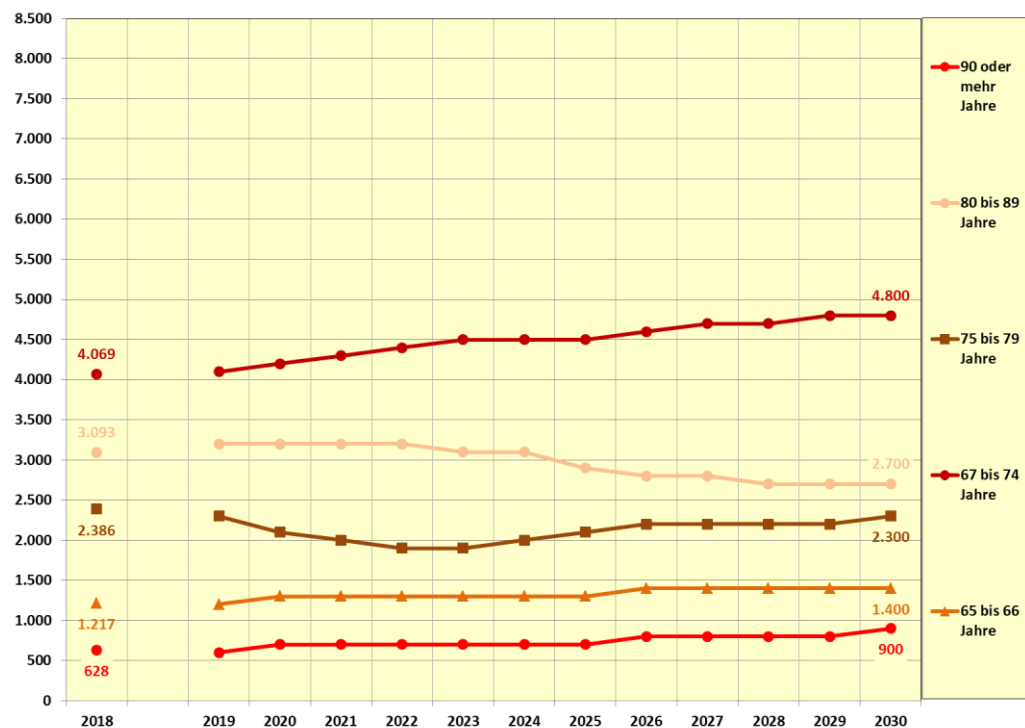

Grafik 4.2.1.5: Bevölkerung am Ort der Hauptwohnung nach sechs Altersgruppen am 31.12.2018 und Bevölkerungsvorausberechnung für den 31.12.2020, 2025, 2030 im Stadtbezirk I

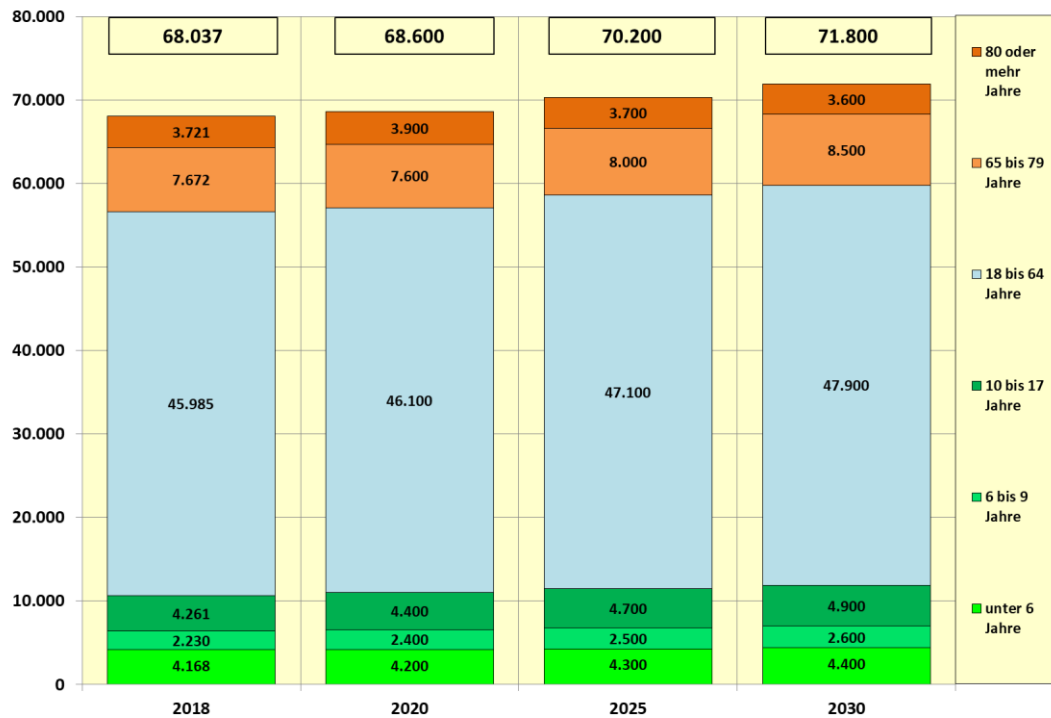

Grafik 4.2.1.6: Bevölkerung am Ort der Hauptwohnung nach sechs Altersgruppen am 31.12.2018 und Bevölkerungsvorausberechnung für den 31.12.2020, 2025, 2030 im Stadtbezirk I in Prozent



**Tabelle 4.2.1.1: Bevölkerung am Ort der Hauptwohnung am 31.12.2018 im Stadtbezirk I
sowie Vorausberechnung der Bevölkerung am 31.12.2020, 2025 und 2030
nach Altersgruppen**

	Bevölkerung am Ort der Hauptwohnung im Stadtbezirk I			
	Bestand ¹	Vorausberechnung ²		
	31.12.2018	31.12.2020	31.12.2025	31.12.2030
	Anzahl			
insgesamt	68.037	68.600	70.200	71.800
davon im Alter von ... Jahren				
unter 18	10.659	11.000	11.500	11.800
davon im Alter von ... Jahren				
unter 6	4.168	4.200	4.300	4.400
davon im Alter von ... Jahren				
unter 3	2.247	2.200	2.300	2.300
3 bis 5	1.921	2.000	2.000	2.100
6 bis 17	6.491	6.900	7.200	7.500
davon im Alter von ... Jahren				
6 bis 9	2.230	2.400	2.500	2.600
10 bis 13	2.252	2.300	2.400	2.500
14 bis 17	2.009	2.200	2.300	2.400
18 bis 64	45.985	46.100	47.100	47.900
davon im Alter von ... Jahren				
18 bis 44	29.849	30.200	31.400	32.200
davon im Alter von ... Jahren				
18 bis 26	9.985	9.800	10.100	10.100
27 bis 34	10.896	11.000	11.100	11.400
35 bis 44	8.968	9.400	10.200	10.700
45 bis 64	16.136	15.900	15.700	15.700
davon im Alter von ... Jahren				
45 bis 54	8.429	8.100	8.000	8.500
55 bis 64	7.707	7.800	7.700	7.200
65 oder mehr	11.393	11.400	11.600	12.100
davon im Alter von ... Jahren				
65 bis 79	7.672	7.600	8.000	8.500
davon im Alter von ... Jahren				
65 bis 66	1.217	1.300	1.300	1.400
67 bis 74	4.069	4.200	4.500	4.800
75 bis 79	2.386	2.100	2.100	2.300
80 oder mehr	3.721	3.900	3.700	3.600
davon im Alter von ... Jahren				
80 bis 89	3.093	3.200	2.900	2.700
90 oder mehr	628	700	700	900

(Fortsetzung)

1) Bestand in der Einwohnerdatei ergänzt bzw. bereinigt um verspätet gebuchte Geburten und Sterbefälle, die erst im Folgejahr verbucht wurden. Für das Jahr 2018 wurden 80 verspätete Geburten zusätzlich geschätzt.

2) Die Vorausberechnungen wurden auf 100er-Stellen gerundet. Abweichungen bei Summenbildungen/Berechnungen sind auf diese Rundung zurückzuführen.

Quellen: Einwohnerdatei und Bevölkerungsvorausberechnung der Stadt Essen

Tabelle 4.2.1.1: Bevölkerung am Ort der Hauptwohnung am 31.12.2018 im Stadtbezirk I sowie Vorausberechnung der Bevölkerung am 31.12.2020, 2025 und 2030 nach Altersgruppen - Fortsetzung

	Bevölkerung am Ort der Hauptwohnung im Stadtbezirk I			
	Bestand ¹	Vorausberechnung ²		
	31.12.2018	31.12.2020	31.12.2025	31.12.2030
	Prozent			
insgesamt	100 %	100 %	100 %	100 %
davon im Alter von ... Jahren				
unter 18	16 %	16 %	16 %	16 %
davon im Alter von ... Jahren				
unter 6	6 %	6 %	6 %	6 %
davon im Alter von ... Jahren				
unter 3	3 %	3 %	3 %	3 %
3 bis 5	3 %	3 %	3 %	3 %
6 bis 17	10 %	10 %	10 %	10 %
davon im Alter von ... Jahren				
6 bis 9	3 %	4 %	4 %	4 %
10 bis 13	3 %	3 %	3 %	3 %
14 bis 17	3 %	3 %	3 %	3 %
18 bis 64	68 %	67 %	67 %	67 %
davon im Alter von ... Jahren				
18 bis 44	44 %	44 %	45 %	45 %
davon im Alter von ... Jahren				
18 bis 26	15 %	14 %	14 %	14 %
27 bis 34	16 %	16 %	16 %	16 %
35 bis 44	13 %	14 %	15 %	15 %
45 bis 64	24 %	23 %	22 %	22 %
davon im Alter von ... Jahren				
45 bis 54	12 %	12 %	11 %	12 %
55 bis 64	11 %	11 %	11 %	10 %
65 oder mehr	17 %	17 %	17 %	17 %
davon im Alter von ... Jahren				
65 bis 79	11 %	11 %	11 %	12 %
davon im Alter von ... Jahren				
65 bis 66	2 %	2 %	2 %	2 %
67 bis 74	6 %	6 %	6 %	7 %
75 bis 79	4 %	3 %	3 %	3 %
80 oder mehr	5 %	6 %	5 %	5 %
davon im Alter von ... Jahren				
80 bis 89	5 %	5 %	4 %	4 %
90 oder mehr	1 %	1 %	1 %	1 %

(Fortsetzung)

1) Bestand in der Einwohnerdatei ergänzt bzw. bereinigt um verspätet gebuchte Geburten und Sterbefälle, die erst im Folgejahr verbucht wurden. Für das Jahr 2018 wurden 80 verspätete Geburten zusätzlich geschätzt.

2) Die Vorausberechnungen wurden auf 100er-Stellen gerundet. Abweichungen bei Summenbildungen/Berechnungen sind auf diese Rundung zurückzuführen.

Quellen: Einwohnerdatei und Bevölkerungsvorausberechnung der Stadt Essen

Tabelle 4.2.1.1: Bevölkerung am Ort der Hauptwohnung am 31.12.2018 im Stadtbezirk I sowie Vorausberechnung der Bevölkerung am 31.12.2020, 2025 und 2030 nach Altersgruppen - Fortsetzung

	Bevölkerung am Ort der Hauptwohnung im Stadtbezirk I			
	Bestand ¹	Vorausberechnung ²		
	31.12.2018	31.12.2020	31.12.2025	31.12.2030
	Veränderung gegenüber 2018 - Anzahl			
insgesamt		+ 500	+ 2.100	+ 3.700
davon im Alter von ... Jahren				
unter 18		+ 400	+ 800	+ 1.200
davon im Alter von ... Jahren				
unter 6		± 0	+ 100	+ 200
davon im Alter von ... Jahren				
unter 3		- 100	± 0	± 0
3 bis 5		+ 100	+ 100	+ 200
6 bis 17		+ 400	+ 700	+ 1.000
davon im Alter von ... Jahren				
6 bis 9		+ 200	+ 300	+ 300
10 bis 13		± 0	+ 200	+ 200
14 bis 17		+ 200	+ 300	+ 400
18 bis 64		+ 100	+ 1.100	+ 1.900
davon im Alter von ... Jahren				
18 bis 44		+ 300	+ 1.500	+ 2.300
davon im Alter von ... Jahren				
18 bis 26		- 200	+ 100	+ 100
27 bis 34		+ 100	+ 200	+ 500
35 bis 44		+ 400	+ 1.300	+ 1.700
45 bis 64		- 200	- 500	- 400
davon im Alter von ... Jahren				
45 bis 54		- 300	- 500	+ 100
55 bis 64		+ 100	± 0	- 500
65 oder mehr		± 0	+ 200	+ 700
davon im Alter von ... Jahren				
65 bis 79		- 100	+ 300	+ 800
davon im Alter von ... Jahren				
65 bis 66		+ 100	+ 100	+ 200
67 bis 74		+ 200	+ 500	+ 700
75 bis 79		- 300	- 300	- 100
80 oder mehr		+ 100	- 100	- 100
davon im Alter von ... Jahren				
80 bis 89		+ 100	- 200	- 400
90 oder mehr		± 0	+ 100	+ 200

(Fortsetzung)

1) Bestand in der Einwohnerdatei ergänzt bzw. bereinigt um verspätet gebuchte Geburten und Sterbefälle, die erst im Folgejahr verbucht wurden. Für das Jahr 2018 wurden 80 verspätete Geburten zusätzlich geschätzt.

2) Die Vorausberechnungen wurden auf 100er-Stellen gerundet. Abweichungen bei Summenbildungen/Berechnungen sind auf diese Rundung zurückzuführen.

Quellen: Einwohnerdatei und Bevölkerungsvorausberechnung der Stadt Essen

Tabelle 4.2.1.1: Bevölkerung am Ort der Hauptwohnung am 31.12.2018 im Stadtbezirk I sowie Vorausberechnung der Bevölkerung am 31.12.2020, 2025 und 2030 nach Altersgruppen - Fortsetzung

	Bevölkerung am Ort der Hauptwohnung im Stadtbezirk I			
	Bestand ¹	Vorausberechnung ²		
	31.12.2018	31.12.2020	31.12.2025	31.12.2030
	Veränderung gegenüber 2018 - Prozent			
insgesamt		+ 1 %	+ 3 %	+ 6 %
davon im Alter von ... Jahren				
unter 18		+ 3 %	+ 8 %	+ 11 %
davon im Alter von ... Jahren				
unter 6		+ 0 %	+ 2 %	+ 5 %
davon im Alter von ... Jahren				
unter 3		- 3 %	+ 0 %	+ 1 %
3 bis 5		+ 4 %	+ 4 %	+ 9 %
6 bis 17		+ 6 %	+ 11 %	+ 15 %
davon im Alter von ... Jahren				
6 bis 9		+ 8 %	+ 13 %	+ 15 %
10 bis 13		+ 0 %	+ 8 %	+ 9 %
14 bis 17		+ 9 %	+ 13 %	+ 22 %
18 bis 64		+ 0 %	+ 2 %	+ 4 %
davon im Alter von ... Jahren				
18 bis 44		+ 1 %	+ 5 %	+ 8 %
davon im Alter von ... Jahren				
18 bis 26		- 2 %	+ 1 %	+ 1 %
27 bis 34		+ 1 %	+ 2 %	+ 4 %
35 bis 44		+ 5 %	+ 14 %	+ 19 %
45 bis 64		- 1 %	- 3 %	- 3 %
davon im Alter von ... Jahren				
45 bis 54		- 4 %	- 5 %	+ 1 %
55 bis 64		+ 1 %	- 0 %	- 6 %
65 oder mehr		+ 0 %	+ 2 %	+ 6 %
davon im Alter von ... Jahren				
65 bis 79		- 1 %	+ 4 %	+ 10 %
davon im Alter von ... Jahren				
65 bis 66		+ 5 %	+ 9 %	+ 13 %
67 bis 74		+ 4 %	+ 11 %	+ 18 %
75 bis 79		- 14 %	- 11 %	- 4 %
80 oder mehr		+ 4 %	- 2 %	- 3 %
davon im Alter von ... Jahren				
80 bis 89		+ 3 %	- 5 %	- 12 %
90 oder mehr		+ 6 %	+ 17 %	+ 39 %

1) Bestand in der Einwohnerdatei ergänzt bzw. bereinigt um verspätet gebuchte Geburten und Sterbefälle, die erst im Folgejahr verbucht wurden. Für das Jahr 2018 wurden 80 verspätete Geburten zusätzlich geschätzt.

2) Die Vorausberechnungen wurden auf 100er-Stellen gerundet. Abweichungen bei Summenbildungen/Berechnungen sind auf diese Rundung zurückzuführen.

Quellen: Einwohnerdatei und Bevölkerungsvorausberechnung der Stadt Essen

Tabelle 4.2.1.2: Bevölkerung¹ am Ort der Hauptwohnung im Stadtbezirk I 31.12.2018 sowie Vorausberechnungen² bis 2030 nach Altersgruppen

Altersgruppen	Bevölkerung am Ort der Hauptwohnung ¹												
	2018	2019	2020	2021	2022	2023	2024	2025	2026	2027	2028	2029	2030
insgesamt	68.037	68.300	68.600	68.900	69.200	69.500	69.800	70.200	70.500	70.800	71.100	71.500	71.800
davon im Alter von ... Jahren													
unter 18	10.659	10.900	11.000	11.200	11.300	11.400	11.400	11.500	11.500	11.600	11.700	11.800	11.800
davon im Alter von ... Jahren													
unter 6	4.168	4.200	4.200	4.200	4.200	4.200	4.200	4.300	4.300	4.300	4.300	4.400	4.400
davon im Alter von ... Jahren													
unter 3	2.247	2.200	2.200	2.200	2.200	2.200	2.200	2.300	2.300	2.300	2.300	2.300	2.300
3 bis 5	1.921	2.000	2.000	2.000	2.000	2.000	2.000	2.000	2.000	2.000	2.100	2.100	2.100
6 bis 9	2.230	2.300	2.400	2.400	2.500	2.500	2.500	2.500	2.500	2.500	2.500	2.500	2.600
10 bis 17	4.261	4.400	4.400	4.500	4.600	4.600	4.700	4.700	4.800	4.800	4.900	4.900	4.900
davon im Alter von ... Jahren													
10 bis 13	2.252	2.300	2.300	2.200	2.300	2.300	2.400	2.400	2.500	2.500	2.500	2.500	2.500
14 bis 17	2.009	2.100	2.200	2.300	2.300	2.300	2.300	2.300	2.300	2.300	2.400	2.400	2.400
18 bis 64	45.985	46.000	46.100	46.300	46.500	46.600	46.800	47.100	47.300	47.400	47.600	47.700	47.900
davon im Alter von ... Jahren													
18 bis 44	29.849	30.000	30.200	30.400	30.700	30.900	31.100	31.400	31.600	31.700	31.900	32.000	32.200
davon im Alter von ... Jahren													
18 bis 26	9.985	9.900	9.800	9.800	9.900	9.900	10.000	10.100	10.100	10.100	10.100	10.100	10.100
27 bis 34	10.896	11.000	11.000	11.000	11.000	11.000	11.100	11.100	11.100	11.200	11.300	11.300	11.400
35 bis 44	8.968	9.200	9.400	9.600	9.700	9.900	10.100	10.200	10.300	10.500	10.500	10.600	10.700
45 bis 64	16.136	16.100	15.900	15.900	15.800	15.700	15.700	15.700	15.700	15.700	15.700	15.700	15.700
davon im Alter von ... Jahren													
45 bis 54	8.429	8.300	8.100	8.100	8.000	7.900	7.900	8.000	8.000	8.100	8.200	8.400	8.500
55 bis 64	7.707	7.800	7.800	7.800	7.800	7.800	7.800	7.700	7.600	7.500	7.400	7.300	7.200
65 oder mehr	11.393	11.400	11.400	11.400	11.500	11.500	11.600	11.600	11.700	11.800	11.900	12.000	12.100
davon im Alter von ... Jahren													
65 bis 79	7.672	7.600	7.600	7.600	7.600	7.700	7.800	8.000	8.100	8.200	8.300	8.400	8.500
davon im Alter von ... Jahren													
65 bis 66	1.217	1.200	1.300	1.300	1.300	1.300	1.300	1.300	1.400	1.400	1.400	1.400	1.400
67 bis 74	4.069	4.100	4.200	4.300	4.400	4.500	4.500	4.500	4.600	4.700	4.700	4.800	4.800
75 bis 79	2.386	2.300	2.100	2.000	1.900	1.900	2.000	2.100	2.200	2.200	2.200	2.200	2.300
80 oder mehr	3.721	3.800	3.900	3.900	3.800	3.800	3.800	3.700	3.600	3.600	3.500	3.600	3.600
davon im Alter von ... Jahren													
80 bis 89	3.093	3.200	3.200	3.200	3.200	3.100	3.100	2.900	2.800	2.800	2.700	2.700	2.700
90 oder mehr	628	600	700	700	700	700	700	700	800	800	800	800	900

1) Bestand in der Einwohnerdatei ergänzt bzw. bereinigt um verspätet gebuchte Geburten und Sterbefälle, die erst im Folgejahr verbucht wurden.

Aus Bezirk IX wurden rund 400 gemeldete Personen aus der Landesunterkunft rausgerechnet.

2) Die Vorausberechnungen wurden auf 100er-Stellen gerundet. Abweichungen bei Summenbildungen/Berechnungen sind auf diese Rundung zurückzuführen.

Quellen: Einwohnerdatei und Bevölkerungsvorausberechnung der Stadt Essen

4.2.2 Ergebnisse der Bevölkerungsvorausberechnung für den Stadtbezirk II

Einwohnerzahl	Die Bevölkerungszahl im Stadtbezirk II sinkt voraussichtlich bis 2030 auf 53.300 (- 1.000) Einwohner und Einwohnerinnen.
Geburten/Sterbefälle	Bis 2030 werden rund 6.500 Kinder geboren. Jährlich sind das circa 540 bis 550 Geburten. Rund 8.500 Personen werden sterben. Die Zahl der Sterbefälle reduziert sich von 730 im Jahr 2019 auf 680 im Jahr 2030. Infolgedessen wird bis 2030 insgesamt ein Sterbefallüberschuss (rund - 2.000) erwartet. Jährlich wird der Überschuss kontinuierlich abnehmen (2019: - 190 bis 2030: - 140).
Außenwanderung	Von außerhalb Essens ziehen bis 2030 rund 30.400 Personen zu. Rund 27.400 werden über die Stadtgrenzen wegziehen. Aufgrund der höheren Zuwanderung kommt es bis 2030 zu einem positiven Außenwanderungssaldo (+ 3.000). Die Zuwanderung wird jährlich kontinuierlich zurückgehen. Beträgt der Wanderungsgewinn im Jahr 2019 noch + 270 Personen, sinkt er bis 2030 auf + 220 Personen ab.
Binnenwanderung	Aus anderen Stadtbezirken innerhalb Essens ziehen bis 2030 rund 27.800 Personen zu. Rund 29.900 ziehen aus dem Stadtbezirk II in einen anderen Stadtbezirk. Der Binnenwanderungssaldo beträgt bis 2030 dementsprechend insgesamt rund - 2.100. Jährlich wird der negative Saldo kontinuierlich zunehmen (2019: - 120 bis 2030: - 200).
Bilanz	Der Sterbefallüberschuss sowie der Binnenwegzug fallen höher aus als die Außenwanderungsgewinne. Dadurch wird die Bevölkerungszahl im Stadtbezirk II abnehmen.
Altersgruppen	Bei den Minderjährigen sinkt die Zahl der unter 6-Jährigen bis 2030 auf 2.600 (- 100). In der Altersgruppe der 6- bis 9-Jährigen wächst die Zahl bis 2024 zunächst auf 1.700 (+ 200), fällt dann aber wieder bis 2030 auf das Niveau von 2018 (1.500, - 200). Die Gruppe der 10- bis 17-Jährigen wächst bis 2026 auf 3.000 (+ 300) und hält dieses Niveau.
	Bei der Bevölkerung im Alter von 80 Jahren oder älter steigt die Zahl bis 2021 auf 4.900 Personen (+ 500). Danach lässt sich ein Rückgang auf 4.700 beobachten (- 200).
Neubautätigkeiten	Werden alle geplanten Neubautätigkeiten im Stadtbezirk II bis 2030 realisiert, wächst die Bevölkerungszahl um rund + 2.200 Personen (davon ziehen circa 25 Prozent von außerhalb und 75 Prozent aus Essen zu) auf 55.500 an.

Grafik 4.2.2.1: Bevölkerungsbestand 31.12.2012 bis 2018 und Bevölkerungsvorausberechnungen bis 2030 sowie Bevölkerungsbewegungen in den Jahren 2012 bis 2018 und Vorausberechnung bis 2030 für den Stadtbezirk II

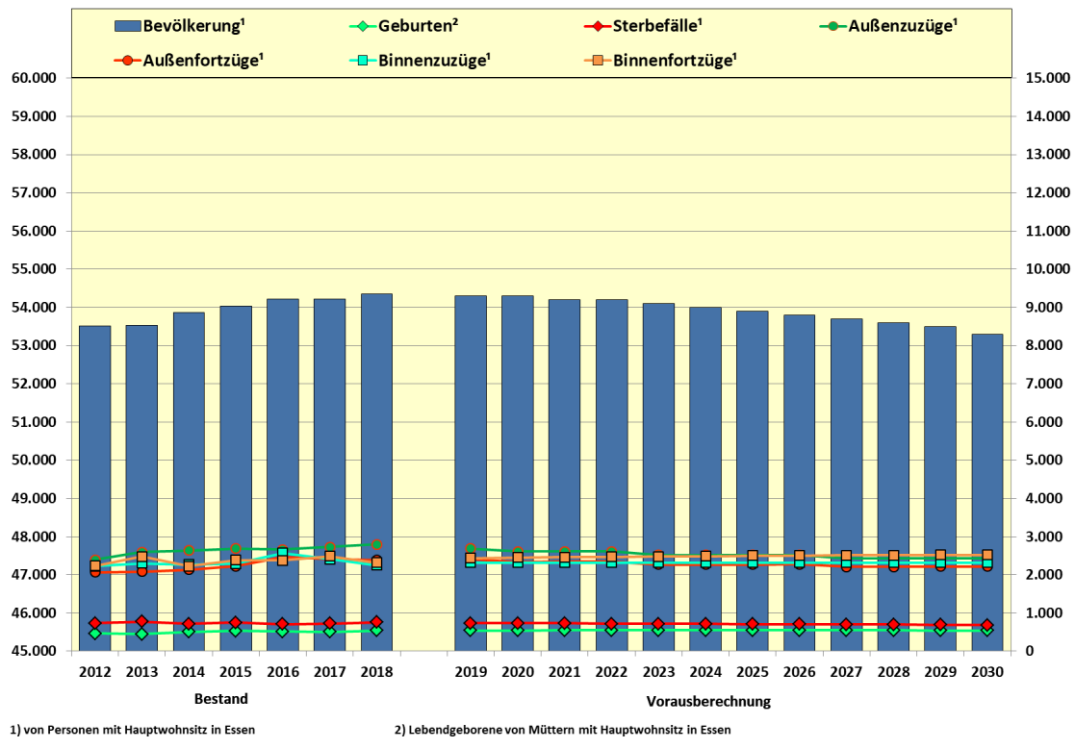

Grafik 4.2.2.2: Bevölkerung am Ort der Hauptwohnung nach Einzeljahrgängen am 31.12.2018 und Vorausberechnung der Bevölkerung am 31.12.2020, 2025 und 2030 für den Stadtbezirk II

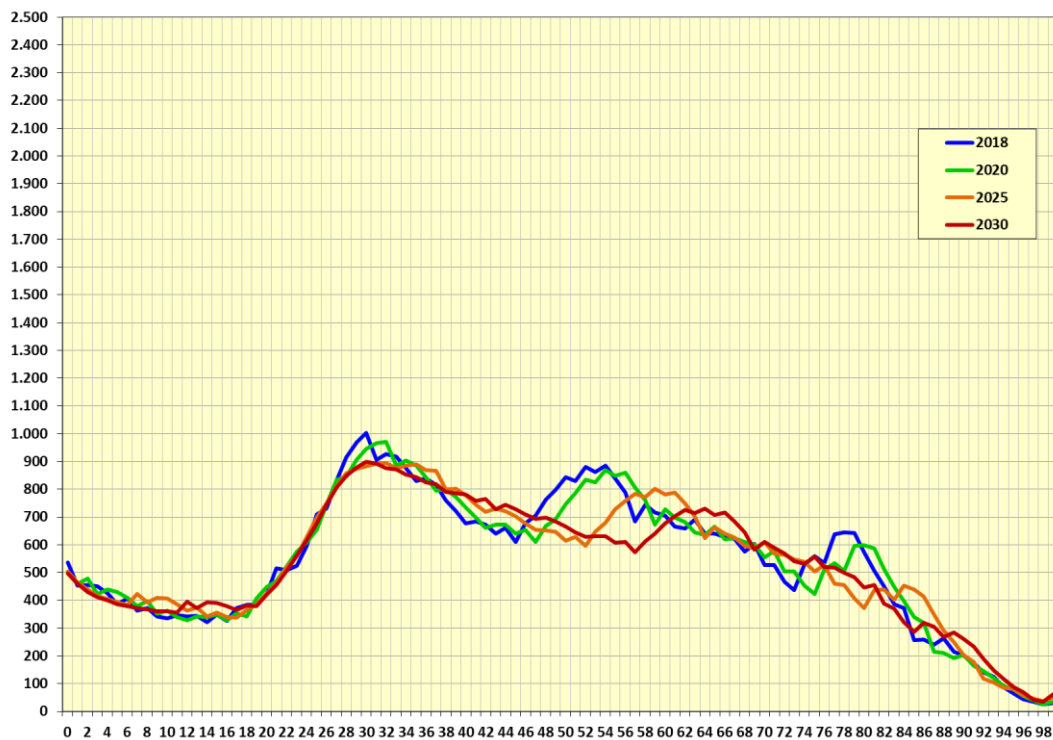

Grafik 4.2.2.3: Bevölkerung am Ort der Hauptwohnung im Alter von unter 18 Jahren nach Altersgruppen am 31.12.2018 und Bevölkerungsvorausberechnung bis 2030 im Stadtbezirk II

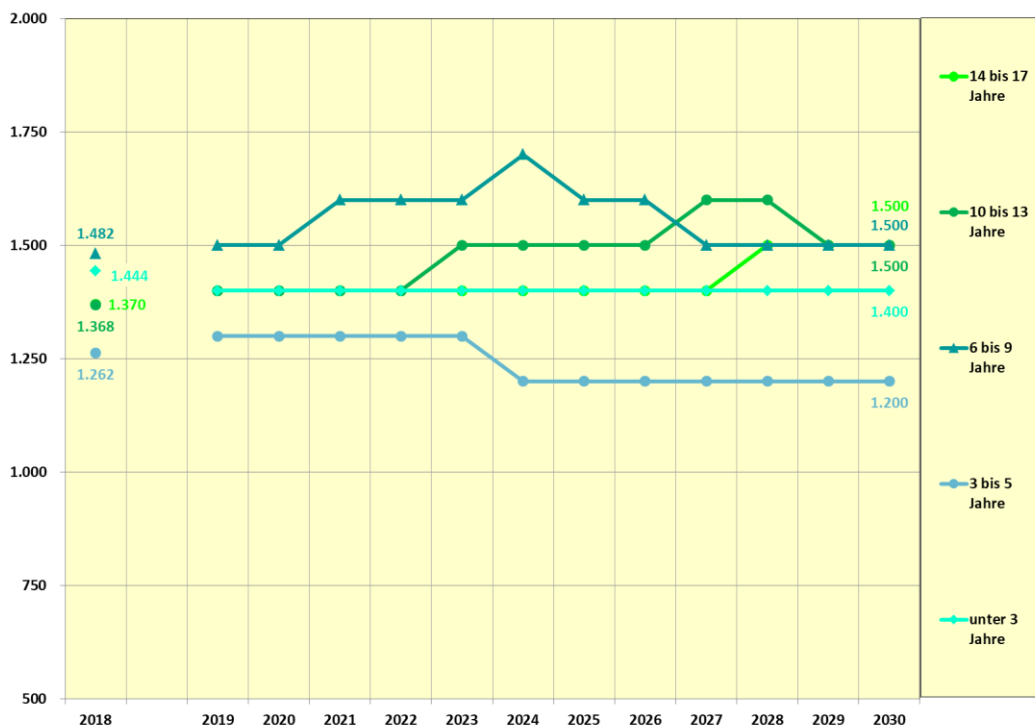

Grafik 4.2.2.4: Bevölkerung am Ort der Hauptwohnung im Alter von 65 oder mehr Jahren nach Altersgruppen am 31.12.2018 und Bevölkerungsvorausberechnung bis 2030 im Stadtbezirk II

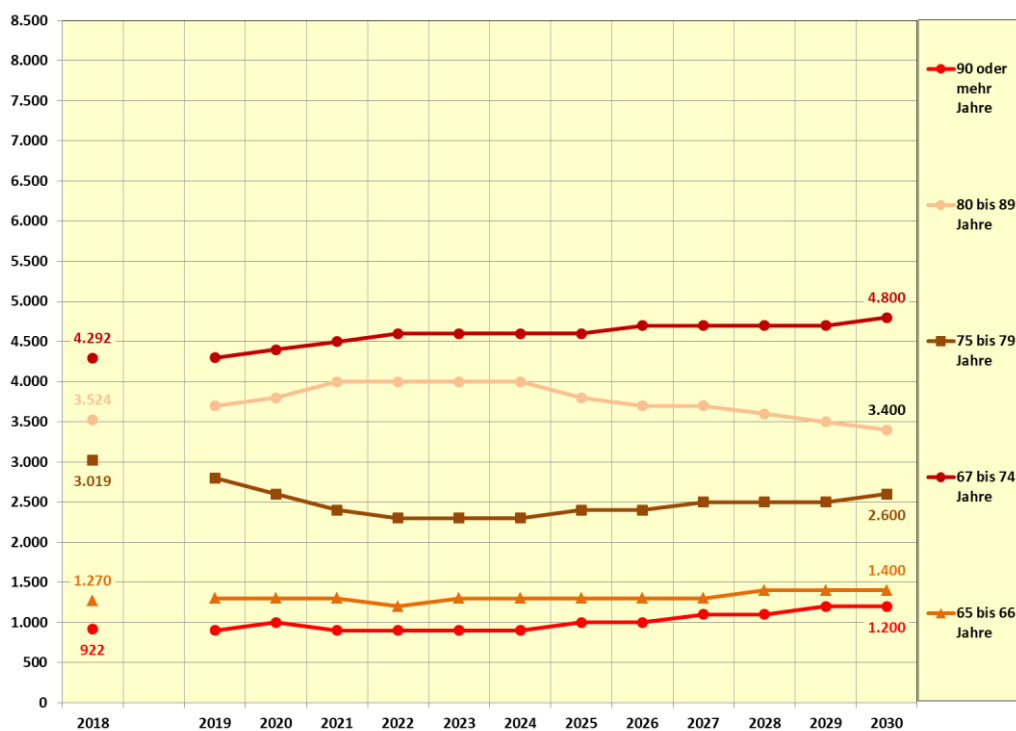

Grafik 4.2.2.5: Bevölkerung am Ort der Hauptwohnung nach sechs Altersgruppen am 31.12.2018 und Bevölkerungsvorausberechnung für den 31.12.2020, 2025, 2030 im Stadtbezirk II

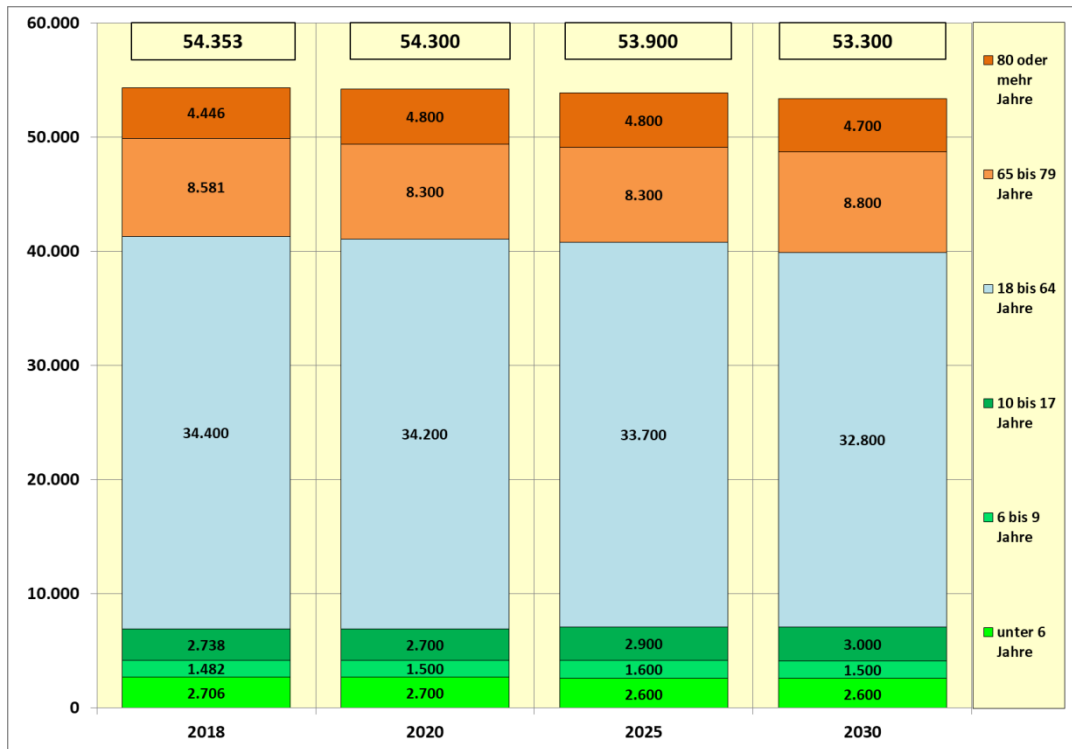

Grafik 4.2.2.6: Bevölkerung am Ort der Hauptwohnung nach sechs Altersgruppen am 31.12.2018 und Bevölkerungsvorausberechnung für den 31.12.2020, 2025, 2030 im Stadtbezirk II in Prozent



Tabelle 4.2.2.1: Bevölkerung am Ort der Hauptwohnung am 31.12.2018 im Stadtbezirk II sowie Vorausberechnung der Bevölkerung am 31.12.2020, 2025 und 2030 nach Altersgruppen

	Bevölkerung am Ort der Hauptwohnung im Stadtbezirk II			
	Bestand ¹	Vorausberechnung ²		
	31.12.2018	31.12.2020	31.12.2025	31.12.2030
	Anzahl			
insgesamt	54.353	54.300	53.900	53.300
davon im Alter von ... Jahren				
unter 18	6.926	7.000	7.100	7.100
davon im Alter von ... Jahren				
unter 6	2.706	2.700	2.600	2.600
davon im Alter von ... Jahren				
unter 3	1.444	1.400	1.400	1.400
3 bis 5	1.262	1.300	1.200	1.200
6 bis 17	4.220	4.300	4.500	4.500
davon im Alter von ... Jahren				
6 bis 9	1.482	1.500	1.600	1.500
10 bis 13	1.368	1.400	1.500	1.500
14 bis 17	1.370	1.400	1.400	1.500
18 bis 64	34.400	34.200	33.700	32.800
davon im Alter von ... Jahren				
18 bis 44	19.418	19.600	19.700	19.500
davon im Alter von ... Jahren				
18 bis 26	4.773	4.800	4.800	4.700
27 bis 34	7.345	7.300	7.000	6.900
35 bis 44	7.300	7.500	7.900	7.800
45 bis 64	14.982	14.700	14.000	13.300
davon im Alter von ... Jahren				
45 bis 54	7.851	7.300	6.500	6.700
55 bis 64	7.131	7.300	7.500	6.600
65 oder mehr	13.027	13.100	13.100	13.400
davon im Alter von ... Jahren				
65 bis 79	8.581	8.300	8.300	8.800
davon im Alter von ... Jahren				
65 bis 66	1.270	1.300	1.300	1.400
67 bis 74	4.292	4.400	4.600	4.800
75 bis 79	3.019	2.600	2.400	2.600
80 oder mehr	4.446	4.800	4.800	4.700
davon im Alter von ... Jahren				
80 bis 89	3.524	3.800	3.800	3.400
90 oder mehr	922	1.000	1.000	1.200

(Fortsetzung)

1) Bestand in der Einwohnerdatei ergänzt bzw. bereinigt um verspätet gebuchte Geburten und Sterbefälle, die erst im Folgejahr verbucht wurden. Für das Jahr 2018 wurden 80 verspätete Geburten zusätzlich geschätzt.

2) Die Vorausberechnungen wurden auf 100er-Stellen gerundet. Abweichungen bei Summenbildungen/Berechnungen sind auf diese Rundung zurückzuführen.

Quellen: Einwohnerdatei und Bevölkerungsvorausberechnung der Stadt Essen

Tabelle 4.2.2.1: Bevölkerung am Ort der Hauptwohnung am 31.12.2018 im Stadtbezirk II sowie Vorausberechnung der Bevölkerung am 31.12.2020, 2025 und 2030 nach Altersgruppen - Fortsetzung

	Bevölkerung am Ort der Hauptwohnung im Stadtbezirk II			
	Bestand ¹	Vorausberechnung ²		
	31.12.2018	31.12.2020	31.12.2025	31.12.2030
	Prozent			
insgesamt	100 %	100 %	100 %	100 %
davon im Alter von ... Jahren				
unter 18	13 %	13 %	13 %	13 %
davon im Alter von ... Jahren				
unter 6	5 %	5 %	5 %	5 %
davon im Alter von ... Jahren				
unter 3	3 %	3 %	3 %	3 %
3 bis 5	2 %	2 %	2 %	2 %
6 bis 17	8 %	8 %	8 %	8 %
davon im Alter von ... Jahren				
6 bis 9	3 %	3 %	3 %	3 %
10 bis 13	3 %	3 %	3 %	3 %
14 bis 17	3 %	3 %	3 %	3 %
18 bis 64	63 %	63 %	62 %	62 %
davon im Alter von ... Jahren				
18 bis 44	36 %	36 %	37 %	37 %
davon im Alter von ... Jahren				
18 bis 26	9 %	9 %	9 %	9 %
27 bis 34	14 %	13 %	13 %	13 %
35 bis 44	13 %	14 %	15 %	15 %
45 bis 64	28 %	27 %	26 %	25 %
davon im Alter von ... Jahren				
45 bis 54	14 %	13 %	12 %	13 %
55 bis 64	13 %	14 %	14 %	12 %
65 oder mehr	24 %	24 %	24 %	25 %
davon im Alter von ... Jahren				
65 bis 79	16 %	15 %	15 %	16 %
davon im Alter von ... Jahren				
65 bis 66	2 %	2 %	2 %	3 %
67 bis 74	8 %	8 %	9 %	9 %
75 bis 79	6 %	5 %	4 %	5 %
80 oder mehr	8 %	9 %	9 %	9 %
davon im Alter von ... Jahren				
80 bis 89	6 %	7 %	7 %	6 %
90 oder mehr	2 %	2 %	2 %	2 %

(Fortsetzung)

1) Bestand in der Einwohnerdatei ergänzt bzw. bereinigt um verspätet gebuchte Geburten und Sterbefälle, die erst im Folgejahr verbucht wurden. Für das Jahr 2018 wurden 80 verspätete Geburten zusätzlich geschätzt.

2) Die Vorausberechnungen wurden auf 100er-Stellen gerundet. Abweichungen bei Summenbildungen/Berechnungen sind auf diese Rundung zurückzuführen.

Quellen: Einwohnerdatei und Bevölkerungsvorausberechnung der Stadt Essen

Tabelle 4.2.2.1: Bevölkerung am Ort der Hauptwohnung am 31.12.2018 im Stadtbezirk II sowie Vorausberechnung der Bevölkerung am 31.12.2020, 2025 und 2030 nach Altersgruppen - Fortsetzung

	Bevölkerung am Ort der Hauptwohnung im Stadtbezirk II			
	Bestand ¹	Vorausberechnung ²		
	31.12.2018	31.12.2020	31.12.2025	31.12.2030
	Veränderung gegenüber 2018 - Anzahl			
insgesamt		- 100	- 400	- 1.000
davon im Alter von ... Jahren				
unter 18		+ 100	+ 200	+ 200
davon im Alter von ... Jahren				
unter 6		± 0	- 100	- 100
davon im Alter von ... Jahren				
unter 3		± 0	± 0	- 100
3 bis 5		± 0	± 0	- 100
6 bis 17		+ 100	+ 300	+ 300
davon im Alter von ... Jahren				
6 bis 9		+ 100	+ 100	± 0
10 bis 13		± 0	+ 200	+ 100
14 bis 17		± 0	± 0	+ 200
18 bis 64		- 200	- 700	- 1.600
davon im Alter von ... Jahren				
18 bis 44		+ 100	+ 300	+ 100
davon im Alter von ... Jahren				
18 bis 26		± 0	± 0	± 0
27 bis 34		- 100	- 400	- 400
35 bis 44		+ 200	+ 600	+ 500
45 bis 64		- 300	- 1.000	- 1.700
davon im Alter von ... Jahren				
45 bis 54		- 500	- 1.400	- 1.100
55 bis 64		+ 200	+ 400	- 500
65 oder mehr		± 0	+ 100	+ 400
davon im Alter von ... Jahren				
65 bis 79		- 300	- 300	+ 200
davon im Alter von ... Jahren				
65 bis 66		± 0	± 0	+ 200
67 bis 74		+ 100	+ 300	+ 500
75 bis 79		- 400	- 700	- 400
80 oder mehr		+ 300	+ 400	+ 200
davon im Alter von ... Jahren				
80 bis 89		+ 300	+ 300	- 100
90 oder mehr		± 0	± 0	+ 300

(Fortsetzung)

1) Bestand in der Einwohnerdatei ergänzt bzw. bereinigt um verspätet gebuchte Geburten und Sterbefälle, die erst im Folgejahr verbucht wurden. Für das Jahr 2018 wurden 80 verspätete Geburten zusätzlich geschätzt.

2) Die Vorausberechnungen wurden auf 100er-Stellen gerundet. Abweichungen bei Summenbildungen/Berechnungen sind auf diese Rundung zurückzuführen.

Quellen: Einwohnerdatei und Bevölkerungsvorausberechnung der Stadt Essen

Tabelle 4.2.2.1: Bevölkerung am Ort der Hauptwohnung am 31.12.2018 im Stadtbezirk II sowie Vorausberechnung der Bevölkerung am 31.12.2020, 2025 und 2030 nach Altersgruppen - Fortsetzung

	Bevölkerung am Ort der Hauptwohnung im Stadtbezirk II			
	Bestand ¹	Vorausberechnung ²		
	31.12.2018	31.12.2020	31.12.2025	31.12.2030
Veränderung gegenüber 2018 - Prozent				
insgesamt		- 0 %	- 1 %	- 2 %
davon im Alter von ... Jahren				
unter 18		+ 1 %	+ 3 %	+ 2 %
davon im Alter von ... Jahren				
unter 6		+ 1 %	- 3 %	- 4 %
davon im Alter von ... Jahren				
unter 3		- 0 %	- 3 %	- 4 %
3 bis 5		+ 2 %	- 4 %	- 5 %
6 bis 17		+ 1 %	+ 7 %	+ 6 %
davon im Alter von ... Jahren				
6 bis 9		+ 4 %	+ 9 %	- 0 %
10 bis 13		+ 0 %	+ 12 %	+ 9 %
14 bis 17		+ 0 %	+ 0 %	+ 12 %
18 bis 64		- 1 %	- 2 %	- 5 %
davon im Alter von ... Jahren				
18 bis 44		+ 1 %	+ 1 %	+ 0 %
davon im Alter von ... Jahren				
18 bis 26		- 0 %	+ 0 %	- 1 %
27 bis 34		- 1 %	- 5 %	- 6 %
35 bis 44		+ 3 %	+ 8 %	+ 7 %
45 bis 64		- 2 %	- 7 %	- 11 %
davon im Alter von ... Jahren				
45 bis 54		- 7 %	- 17 %	- 14 %
55 bis 64		+ 3 %	+ 5 %	- 8 %
65 oder mehr		+ 0 %	+ 1 %	+ 3 %
davon im Alter von ... Jahren				
65 bis 79		- 4 %	- 3 %	+ 2 %
davon im Alter von ... Jahren				
65 bis 66		+ 1 %	+ 3 %	+ 12 %
67 bis 74		+ 3 %	+ 8 %	+ 11 %
75 bis 79		- 15 %	- 22 %	- 15 %
80 oder mehr		+ 7 %	+ 8 %	+ 6 %
davon im Alter von ... Jahren				
80 bis 89		+ 8 %	+ 9 %	- 2 %
90 oder mehr		+ 4 %	+ 4 %	+ 35 %

1) Bestand in der Einwohnerdatei ergänzt bzw. bereinigt um verspätet gebuchte Geburten und Sterbefälle, die erst im Folgejahr verbucht wurden. Für das Jahr 2018 wurden 80 verspätete Geburten zusätzlich geschätzt.

2) Die Vorausberechnungen wurden auf 100er-Stellen gerundet. Abweichungen bei Summenbildungen/Berechnungen sind auf diese Rundung zurückzuführen.

Quellen: Einwohnerdatei und Bevölkerungsvorausberechnung der Stadt Essen

Tabelle 4.2.2.2: Bevölkerung¹ am Ort der Hauptwohnung im Stadtbezirk II 31.12.2018 sowie Vorausberechnungen² bis 2030 nach Altersgruppen

Altersgruppen	Bevölkerung am Ort der Hauptwohnung ¹												
	2018	2019	2020	2021	2022	2023	2024	2025	2026	2027	2028	2029	2030
insgesamt	54.353	54.300	54.300	54.200	54.200	54.100	54.000	53.900	53.800	53.700	53.600	53.500	53.300
davon im Alter von ... Jahren													
unter 18	6.926	7.000	7.000	7.000	7.100	7.100	7.100	7.100	7.100	7.200	7.100	7.100	7.100
davon im Alter von ... Jahren													
unter 6	2.706	2.700	2.700	2.700	2.700	2.700	2.600	2.600	2.600	2.600	2.600	2.600	2.600
davon im Alter von ... Jahren													
unter 3	1.444	1.400	1.400	1.400	1.400	1.400	1.400	1.400	1.400	1.400	1.400	1.400	1.400
3 bis 5	1.262	1.300	1.300	1.300	1.300	1.300	1.200	1.200	1.200	1.200	1.200	1.200	1.200
6 bis 9	1.482	1.500	1.500	1.600	1.600	1.600	1.700	1.600	1.600	1.500	1.500	1.500	1.500
10 bis 17	2.738	2.700	2.700	2.700	2.800	2.800	2.900	2.900	3.000	3.000	3.000	3.000	3.000
davon im Alter von ... Jahren													
10 bis 13	1.368	1.400	1.400	1.400	1.400	1.500	1.500	1.500	1.500	1.600	1.600	1.500	1.500
14 bis 17	1.370	1.400	1.400	1.400	1.400	1.400	1.400	1.400	1.400	1.400	1.500	1.500	1.500
18 bis 64	34.400	34.300	34.200	34.100	34.000	33.900	33.800	33.700	33.600	33.400	33.200	33.000	32.800
davon im Alter von ... Jahren													
18 bis 44	19.418	19.500	19.600	19.600	19.600	19.700	19.700	19.700	19.600	19.600	19.600	19.500	19.500
davon im Alter von ... Jahren													
18 bis 26	4.773	4.800	4.800	4.800	4.800	4.800	4.800	4.800	4.800	4.700	4.700	4.700	4.700
27 bis 34	7.345	7.300	7.300	7.200	7.100	7.100	7.000	7.000	6.900	6.900	6.900	6.900	6.900
35 bis 44	7.300	7.400	7.500	7.600	7.700	7.800	7.900	7.900	7.900	7.900	7.900	7.900	7.800
45 bis 64	14.982	14.800	14.700	14.500	14.400	14.300	14.100	14.000	13.900	13.800	13.600	13.400	13.300
davon im Alter von ... Jahren													
45 bis 54	7.851	7.600	7.300	7.100	6.900	6.700	6.600	6.500	6.500	6.500	6.600	6.600	6.700
55 bis 64	7.131	7.300	7.300	7.500	7.500	7.600	7.600	7.500	7.400	7.300	7.000	6.800	6.600
65 oder mehr	13.027	13.000	13.100	13.000	13.000	13.000	13.100	13.100	13.100	13.100	13.200	13.300	13.400
davon im Alter von ... Jahren													
65 bis 79	8.581	8.400	8.300	8.200	8.100	8.100	8.200	8.300	8.400	8.400	8.600	8.700	8.800
davon im Alter von ... Jahren													
65 bis 66	1.270	1.300	1.300	1.300	1.200	1.300	1.300	1.300	1.300	1.300	1.400	1.400	1.400
67 bis 74	4.292	4.300	4.400	4.500	4.600	4.600	4.600	4.600	4.700	4.700	4.700	4.700	4.800
75 bis 79	3.019	2.800	2.600	2.400	2.300	2.300	2.300	2.400	2.400	2.500	2.500	2.500	2.600
80 oder mehr	4.446	4.600	4.800	4.900	4.900	4.900	4.900	4.800	4.700	4.700	4.700	4.700	4.700
davon im Alter von ... Jahren													
80 bis 89	3.524	3.700	3.800	4.000	4.000	4.000	4.000	3.800	3.700	3.600	3.600	3.500	3.400
90 oder mehr	922	900	1.000	900	900	900	900	1.000	1.000	1.100	1.100	1.200	1.200

1) Bestand in der Einwohnerdatei ergänzt bzw. bereinigt um verspätet gebuchte Geburten und Sterbefälle, die erst im Folgejahr verbucht wurden.

Aus Bezirk IX wurden rund 400 gemeldete Personen aus der Landesunterkunft rausgerechnet.

2) Die Vorausberechnungen wurden auf 100er-Stellen gerundet. Abweichungen bei Summenbildungen/Berechnungen sind auf diese Rundung zurückzuführen.

Quellen: Einwohnerdatei und Bevölkerungsvorausberechnung der Stadt Essen

4.2.3 Ergebnisse der Bevölkerungsvorausberechnung für den Stadtbezirk III

Einwohnerzahl	Der Stadtbezirk III wird bis 2030 auf eine Bevölkerungszahl in Höhe von 99.800 (+ 800) anwachsen.
Geburten/Sterbefälle	Bis 2030 werden rund 12.800 Kinder geboren. Jährlich sind das circa 1.060 bis 1.070 Geburten . Rund 13.000 Personen werden sterben . Die Zahl der Sterbefälle reduziert sich von 1.120 im Jahr 2019 auf 1.030 im Jahr 2030 . Da die Sterbefälle im Gesamtzeitraum die Geburten übersteigen, kommt es bis 2030 insgesamt zu einem leichten Sterbefallüberschuss in Höhe von rund - 200 Personen . Ein Sterbefallüberschuss ist nur bis 2026 festzustellen (2019: - 60 bis 2026: - 10). Ab 2028 zeigt sich ein leichter Geburtenüberschuss von + 10 bis + 30 im Jahr 2030.
Außenwanderung	Rund 70.500 Personen ziehen von außerhalb Essens bis 2030 in den Stadtbezirk III. Rund 64.700 Personen werden über die Stadtgrenzen wegziehen. Aufgrund der höheren Zahl an Zuzügen kommt es bis 2030 zu einem Außenwanderungsgewinn in Höhe von rund + 5.800 . Die Zuwanderung wird mit den Jahren allerdings kontinuierlich abnehmen . Beträgt der Wanderungsgewinn im Jahr 2019 noch + 500 Personen , sinkt er bis 2030 auf + 450 Personen ab.
Binnenwanderung	Aus anderen Stadtbezirken innerhalb Essens ziehen bis 2030 rund 49.900 Personen in den Stadtbezirk III. Circa 54.700 ziehen aus dem Stadtbezirk III in einen anderen Stadtbezirk. Der Binnenwanderungssaldo beträgt bis 2030 dementsprechend insgesamt rund - 4.800 . Jährlich wird der negative Saldo kontinuierlich abnehmen (2019: - 420 bis 2030: - 370) .
Bilanz	Die hohen Außenwanderungsgewinne übersteigen die Binnenwanderungsverluste sowie den geringen Sterbefallüberschuss und führen infolgedessen zu einem Bevölkerungswachstum im Stadtbezirk III.
Altersgruppen	In den infrastrukturelevanten Altersgruppen der Minderjährigen sinkt die Zahl der unter 6-Jährigen bis 2023 auf 5.500 (- 200) , steigt dann bis 2026 auf 5.600 (+ 100) und hält dieses Niveau. In der Altersgruppe der 6- bis 9-Jährigen wächst die Bevölkerungszahl bis 2023 auf 3.500 (+ 300) , fällt bis 2030 aber wieder auf 3.200 (- 300) . Die Zahl der 10- bis 17-Jährigen sinkt bis 2023 auf 6.300 (- 100) , steigt bis 2028 auf 6.500 (+ 200) und nimmt bis 2030 auf 6.400 ab (- 100).

noch Altersgruppen

Bei der Bevölkerung im Alter von **80 Jahren oder älter** steigt die Zahl **bis 2020** zunächst auf **6.300 (+ 300)**, sinkt aber dann **bis 2030 auf 5.700 (- 600)**.

Neubautätigkeiten

Werden alle geplanten Neubautätigkeiten im Stadtbezirk III **bis 2030** realisiert, wächst die **Bevölkerungszahl** um **rund + 5.600 Personen** (davon ziehen circa 25 Prozent von außerhalb und 75 Prozent aus Essen zu) **auf rund 105.400** an

Grafik 4.2.3.1: Bevölkerungsbestand 31.12.2012 bis 2018 und Bevölkerungsvorausberechnungen bis 2030 sowie Bevölkerungsbewegungen in den Jahren 2012 bis 2018 und Vorausberechnung bis 2030 für den Stadtbezirk III

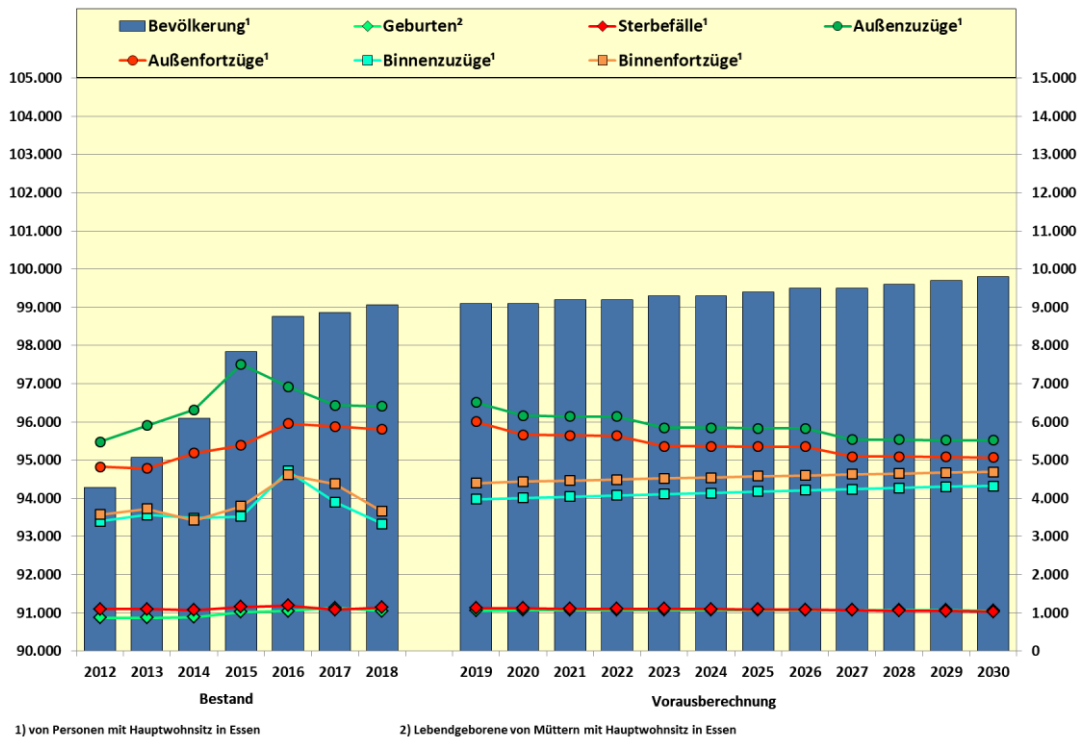

Grafik 4.2.3.2: Bevölkerung am Ort der Hauptwohnung nach Einzeljahrgängen am 31.12.2018 und Vorausberechnung der Bevölkerung am 31.12.2020, 2025 und 2030 für den Stadtbezirk III

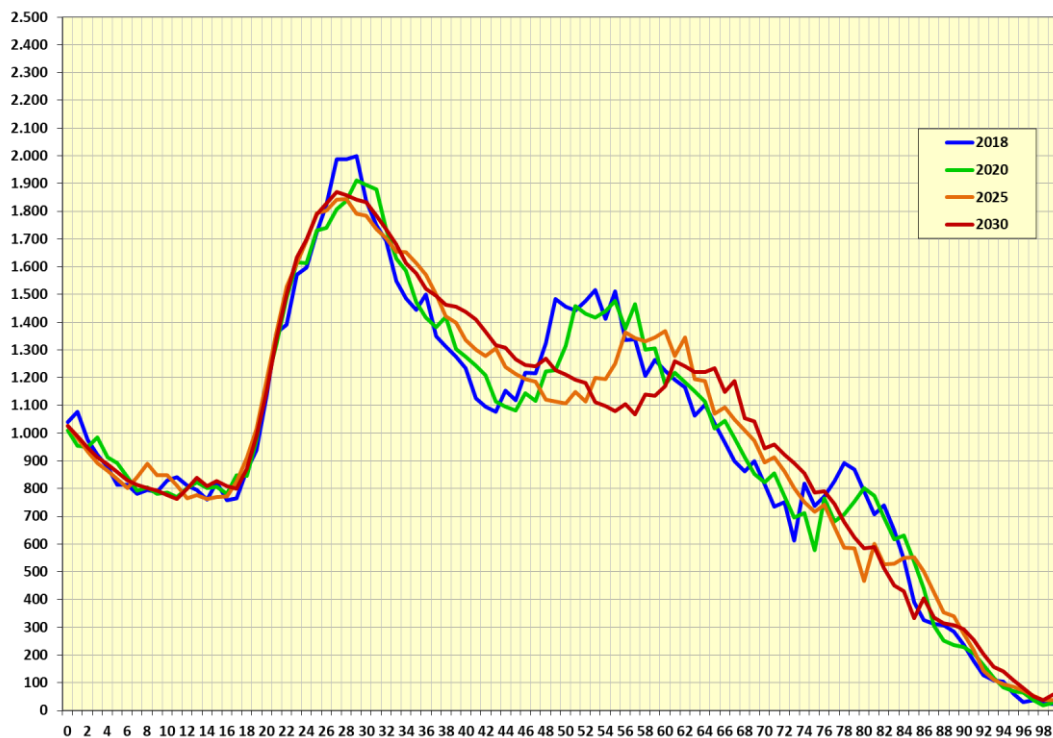

Grafik 4.2.3.3: Bevölkerung am Ort der Hauptwohnung im Alter von unter 18 Jahren nach Altersgruppen am 31.12.2018 und Bevölkerungsvorausberechnung bis 2030 im Stadtbezirk III

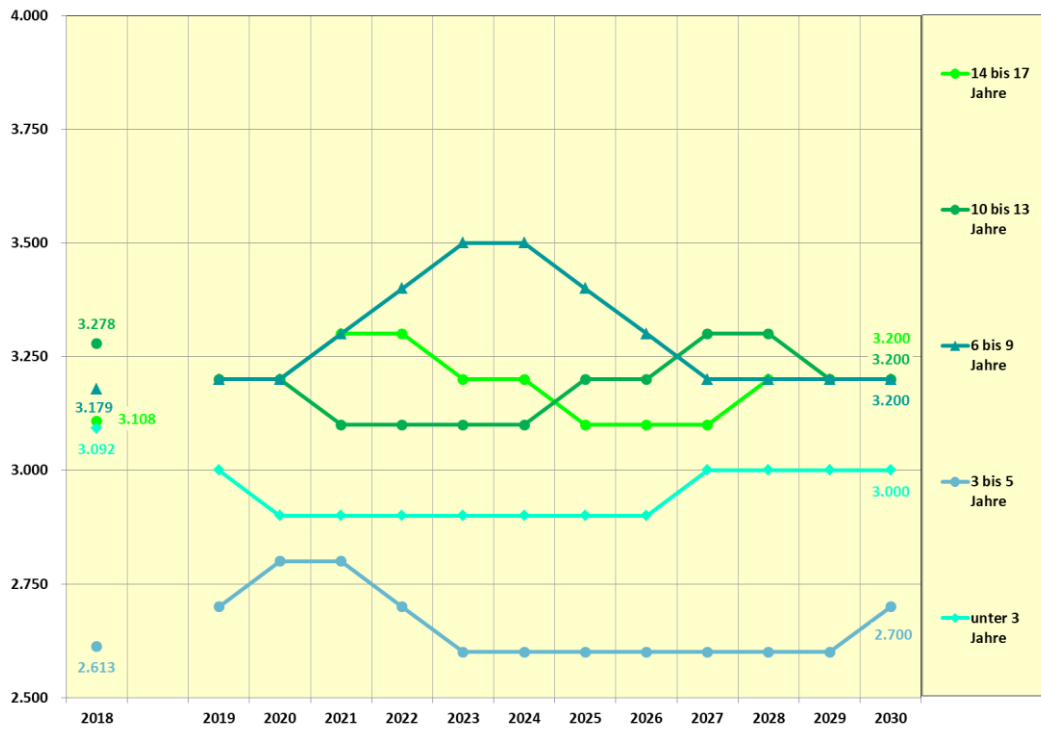

Grafik 4.2.3.4: Bevölkerung am Ort der Hauptwohnung im Alter von 65 oder mehr Jahren nach Altersgruppen am 31.12.2018 und Bevölkerungsvorausberechnung bis 2030 im Stadtbezirk III

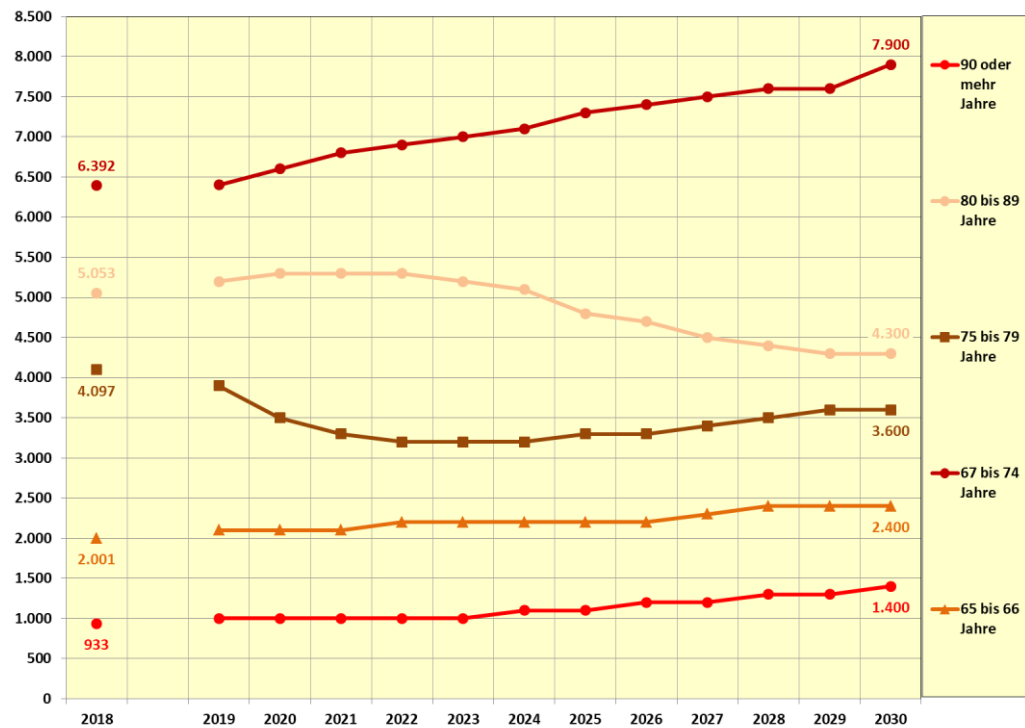

Grafik 4.2.3.5: Bevölkerung am Ort der Hauptwohnung nach sechs Altersgruppen am 31.12.2018 und Bevölkerungsvorausberechnung für den 31.12.2020, 2025, 2030 im Stadtbezirk III

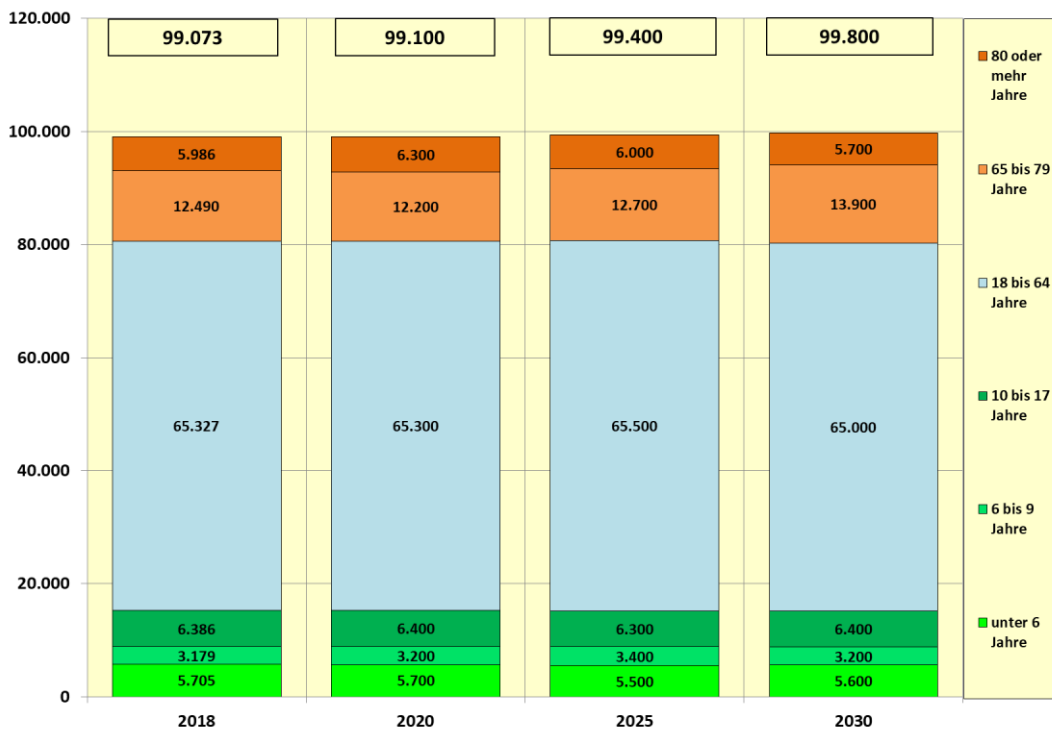

Grafik 4.2.3.6: Bevölkerung am Ort der Hauptwohnung nach sechs Altersgruppen am 31.12.2018 und Bevölkerungsvorausberechnung für den 31.12.2020, 2025, 2030 im Stadtbezirk III in Prozent



Tabelle 4.2.3.1: Bevölkerung am Ort der Hauptwohnung am 31.12.2018 im Stadtbezirk III sowie Vorausberechnung der Bevölkerung am 31.12.2020, 2025 und 2030 nach Altersgruppen

	Bevölkerung am Ort der Hauptwohnung im Stadtbezirk III			
	Bestand ¹	Vorausberechnung ²		
	31.12.2018	31.12.2020	31.12.2025	31.12.2030
	Anzahl			
insgesamt	99.073	99.100	99.400	99.800
davon im Alter von ... Jahren				
unter 18	15.270	15.300	15.200	15.300
davon im Alter von ... Jahren				
unter 6	5.705	5.700	5.500	5.600
davon im Alter von ... Jahren				
unter 3	3.092	2.900	2.900	3.000
3 bis 5	2.613	2.800	2.600	2.700
6 bis 17	9.565	9.600	9.700	9.700
davon im Alter von ... Jahren				
6 bis 9	3.179	3.200	3.400	3.200
10 bis 13	3.278	3.200	3.200	3.200
14 bis 17	3.108	3.200	3.100	3.200
18 bis 64	65.327	65.300	65.500	65.000
davon im Alter von ... Jahren				
18 bis 44	39.266	39.700	40.900	41.400
davon im Alter von ... Jahren				
18 bis 26	12.411	12.500	12.900	12.800
27 bis 34	14.287	14.300	14.000	14.200
35 bis 44	12.568	12.900	14.000	14.300
45 bis 64	26.061	25.600	24.600	23.700
davon im Alter von ... Jahren				
45 bis 54	13.661	12.800	11.600	12.000
55 bis 64	12.400	12.800	13.000	11.600
65 oder mehr	18.476	18.500	18.700	19.500
davon im Alter von ... Jahren				
65 bis 79	12.490	12.200	12.700	13.900
davon im Alter von ... Jahren				
65 bis 66	2.001	2.100	2.200	2.400
67 bis 74	6.392	6.600	7.300	7.900
75 bis 79	4.097	3.500	3.300	3.600
80 oder mehr	5.986	6.300	6.000	5.700
davon im Alter von ... Jahren				
80 bis 89	5.053	5.300	4.800	4.300
90 oder mehr	933	1.000	1.100	1.400

(Fortsetzung)

1) Bestand in der Einwohnerdatei ergänzt bzw. bereinigt um verspätet gebuchte Geburten und Sterbefälle, die erst im Folgejahr verbucht wurden. Für das Jahr 2018 wurden 80 verspätete Geburten zusätzlich geschätzt.

2) Die Vorausberechnungen wurden auf 100er-Stellen gerundet. Abweichungen bei Summenbildungen/Berechnungen sind auf diese Rundung zurückzuführen.

Quellen: Einwohnerdatei und Bevölkerungsvorausberechnung der Stadt Essen

Tabelle 4.2.3.1: Bevölkerung am Ort der Hauptwohnung am 31.12.2018 im Stadtbezirk III sowie Vorausberechnung der Bevölkerung am 31.12.2020, 2025 und 2030 nach Altersgruppen - Fortsetzung

	Bevölkerung am Ort der Hauptwohnung im Stadtbezirk III			
	Bestand ¹	Vorausberechnung ²		
	31.12.2018	31.12.2020	31.12.2025	31.12.2030
	Prozent			
insgesamt	100 %	100 %	100 %	100 %
davon im Alter von ... Jahren				
unter 18	15 %	15 %	15 %	15 %
davon im Alter von ... Jahren				
unter 6	6 %	6 %	6 %	6 %
davon im Alter von ... Jahren				
unter 3	3 %	3 %	3 %	3 %
3 bis 5	3 %	3 %	3 %	3 %
6 bis 17	10 %	10 %	10 %	10 %
davon im Alter von ... Jahren				
6 bis 9	3 %	3 %	3 %	3 %
10 bis 13	3 %	3 %	3 %	3 %
14 bis 17	3 %	3 %	3 %	3 %
18 bis 64	66 %	66 %	66 %	65 %
davon im Alter von ... Jahren				
18 bis 44	40 %	40 %	41 %	41 %
davon im Alter von ... Jahren				
18 bis 26	13 %	13 %	13 %	13 %
27 bis 34	14 %	14 %	14 %	14 %
35 bis 44	13 %	13 %	14 %	14 %
45 bis 64	26 %	26 %	25 %	24 %
davon im Alter von ... Jahren				
45 bis 54	14 %	13 %	12 %	12 %
55 bis 64	13 %	13 %	13 %	12 %
65 oder mehr	19 %	19 %	19 %	20 %
davon im Alter von ... Jahren				
65 bis 79	13 %	12 %	13 %	14 %
davon im Alter von ... Jahren				
65 bis 66	2 %	2 %	2 %	2 %
67 bis 74	6 %	7 %	7 %	8 %
75 bis 79	4 %	4 %	3 %	4 %
80 oder mehr	6 %	6 %	6 %	6 %
davon im Alter von ... Jahren				
80 bis 89	5 %	5 %	5 %	4 %
90 oder mehr	1 %	1 %	1 %	1 %

(Fortsetzung)

1) Bestand in der Einwohnerdatei ergänzt bzw. bereinigt um verspätet gebuchte Geburten und Sterbefälle, die erst im Folgejahr verbucht wurden. Für das Jahr 2018 wurden 80 verspätete Geburten zusätzlich geschätzt.

2) Die Vorausberechnungen wurden auf 100er-Stellen gerundet. Abweichungen bei Summenbildungen/Berechnungen sind auf diese Rundung zurückzuführen.

Quellen: Einwohnerdatei und Bevölkerungsvorausberechnung der Stadt Essen

Tabelle 4.2.3.1: Bevölkerung am Ort der Hauptwohnung am 31.12.2018 im Stadtbezirk III sowie Vorausberechnung der Bevölkerung am 31.12.2020, 2025 und 2030 nach Altersgruppen - Fortsetzung

	Bevölkerung am Ort der Hauptwohnung im Stadtbezirk III			
	Bestand ¹	Vorausberechnung ²		
	31.12.2018	31.12.2020	31.12.2025	31.12.2030
Veränderung gegenüber 2018 - Anzahl				
insgesamt		+ 100	+ 300	+ 800
davon im Alter von ... Jahren				
unter 18		+ 100	± 0	± 0
davon im Alter von ... Jahren				
unter 6		± 0	- 200	- 100
davon im Alter von ... Jahren				
unter 3		- 200	- 100	- 100
3 bis 5		+ 200	± 0	± 0
6 bis 17		+ 100	+ 100	+ 100
davon im Alter von ... Jahren				
6 bis 9		± 0	+ 200	+ 100
10 bis 13		- 100	- 100	- 100
14 bis 17		+ 100	± 0	+ 100
18 bis 64		± 0	+ 200	- 300
davon im Alter von ... Jahren				
18 bis 44		+ 400	+ 1.600	+ 2.100
davon im Alter von ... Jahren				
18 bis 26		+ 100	+ 500	+ 400
27 bis 34		± 0	- 300	- 100
35 bis 44		+ 400	+ 1.400	+ 1.800
45 bis 64		- 400	- 1.500	- 2.400
davon im Alter von ... Jahren				
45 bis 54		- 800	- 2.100	- 1.600
55 bis 64		+ 400	+ 600	- 800
65 oder mehr		± 0	+ 200	+ 1.000
davon im Alter von ... Jahren				
65 bis 79		- 300	+ 200	+ 1.400
davon im Alter von ... Jahren				
65 bis 66		+ 100	+ 200	+ 400
67 bis 74		+ 200	+ 900	+ 1.500
75 bis 79		- 600	- 800	- 500
80 oder mehr		+ 300	± 0	- 300
davon im Alter von ... Jahren				
80 bis 89		+ 200	- 200	- 800
90 oder mehr		+ 100	+ 200	+ 500

(Fortsetzung)

1) Bestand in der Einwohnerdatei ergänzt bzw. bereinigt um verspätet gebuchte Geburten und Sterbefälle, die erst im Folgejahr verbucht wurden. Für das Jahr 2018 wurden 80 verspätete Geburten zusätzlich geschätzt.

2) Die Vorausberechnungen wurden auf 100er-Stellen gerundet. Abweichungen bei Summenbildungen/Berechnungen sind auf diese Rundung zurückzuführen.

Quellen: Einwohnerdatei und Bevölkerungsvorausberechnung der Stadt Essen

Tabelle 4.2.3.1: Bevölkerung am Ort der Hauptwohnung am 31.12.2018 im Stadtbezirk III sowie Vorausberechnung der Bevölkerung am 31.12.2020, 2025 und 2030 nach Altersgruppen - Fortsetzung

	Bevölkerung am Ort der Hauptwohnung im Stadtbezirk III			
	Bestand ¹	Vorausberechnung ²		
	31.12.2018	31.12.2020	31.12.2025	31.12.2030
Veränderung gegenüber 2018 - Prozent				
insgesamt		+ 0 %	+ 0 %	+ 1 %
davon im Alter von ... Jahren				
unter 18		+ 0 %	- 0 %	+ 0 %
davon im Alter von ... Jahren				
unter 6		- 0 %	- 3 %	- 1 %
davon im Alter von ... Jahren				
unter 3		- 6 %	- 5 %	- 4 %
3 bis 5		+ 7 %	- 1 %	+ 2 %
6 bis 17		+ 1 %	+ 1 %	+ 1 %
davon im Alter von ... Jahren				
6 bis 9		+ 1 %	+ 6 %	+ 2 %
10 bis 13		- 3 %	- 2 %	- 3 %
14 bis 17		+ 4 %	+ 1 %	+ 4 %
18 bis 64		+ 0 %	+ 0 %	- 0 %
davon im Alter von ... Jahren				
18 bis 44		+ 1 %	+ 4 %	+ 5 %
davon im Alter von ... Jahren				
18 bis 26		+ 1 %	+ 4 %	+ 3 %
27 bis 34		- 0 %	- 2 %	- 1 %
35 bis 44		+ 3 %	+ 11 %	+ 14 %
45 bis 64		- 2 %	- 6 %	- 9 %
davon im Alter von ... Jahren				
45 bis 54		- 6 %	- 15 %	- 12 %
55 bis 64		+ 3 %	+ 5 %	- 6 %
65 oder mehr		- 0 %	+ 1 %	+ 6 %
davon im Alter von ... Jahren				
65 bis 79		- 3 %	+ 2 %	+ 11 %
davon im Alter von ... Jahren				
65 bis 66		+ 3 %	+ 8 %	+ 19 %
67 bis 74		+ 3 %	+ 13 %	+ 23 %
75 bis 79		- 15 %	- 20 %	- 12 %
80 oder mehr		+ 5 %	- 0 %	- 6 %
davon im Alter von ... Jahren				
80 bis 89		+ 5 %	- 4 %	- 16 %
90 oder mehr		+ 9 %	+ 21 %	+ 49 %

1) Bestand in der Einwohnerdatei ergänzt bzw. bereinigt um verspätet gebuchte Geburten und Sterbefälle, die erst im Folgejahr verbucht wurden. Für das Jahr 2018 wurden 80 verspätete Geburten zusätzlich geschätzt.

2) Die Vorausberechnungen wurden auf 100er-Stellen gerundet. Abweichungen bei Summenbildungen/Berechnungen sind auf diese Rundung zurückzuführen.

Quellen: Einwohnerdatei und Bevölkerungsvorausberechnung der Stadt Essen

Tabelle 4.2.3.2: Bevölkerung¹ am Ort der Hauptwohnung im Stadtbezirk III 31.12.2018 sowie Vorausberechnungen² bis 2030 nach Altersgruppen

Altersgruppen	Bevölkerung am Ort der Hauptwohnung ¹												
	2018	2019	2020	2021	2022	2023	2024	2025	2026	2027	2028	2029	2030
insgesamt	99.073	99.100	99.100	99.200	99.200	99.300	99.300	99.400	99.500	99.500	99.600	99.700	99.800
davon im Alter von ... Jahren													
unter 18	15.270	15.300	15.300	15.300	15.300	15.300	15.300	15.200	15.200	15.300	15.300	15.300	15.300
davon im Alter von ... Jahren													
unter 6	5.705	5.700	5.700	5.600	5.600	5.500	5.500	5.500	5.600	5.600	5.600	5.600	5.600
davon im Alter von ... Jahren													
unter 3	3.092	3.000	2.900	2.900	2.900	2.900	2.900	2.900	2.900	3.000	3.000	3.000	3.000
3 bis 5	2.613	2.700	2.800	2.800	2.700	2.600	2.600	2.600	2.600	2.600	2.600	2.600	2.700
6 bis 9	3.179	3.200	3.200	3.300	3.400	3.500	3.500	3.400	3.300	3.200	3.200	3.200	3.200
10 bis 17	6.386	6.400	6.400	6.400	6.400	6.300	6.300	6.300	6.400	6.400	6.500	6.400	6.400
davon im Alter von ... Jahren													
10 bis 13	3.278	3.200	3.200	3.100	3.100	3.100	3.100	3.200	3.200	3.300	3.300	3.200	3.200
14 bis 17	3.108	3.200	3.200	3.300	3.300	3.200	3.200	3.100	3.100	3.100	3.200	3.200	3.200
18 bis 64	65.327	65.300	65.300	65.400	65.400	65.400	65.400	65.500	65.500	65.400	65.200	65.100	65.000
davon im Alter von ... Jahren													
18 bis 44	39.266	39.400	39.700	40.000	40.300	40.500	40.700	40.900	41.000	41.100	41.200	41.300	41.400
davon im Alter von ... Jahren													
18 bis 26	12.411	12.400	12.500	12.700	12.700	12.800	12.900	12.900	12.900	12.900	12.800	12.800	12.800
27 bis 34	14.287	14.300	14.300	14.200	14.100	14.100	14.000	14.000	14.000	14.100	14.100	14.200	14.200
35 bis 44	12.568	12.700	12.900	13.200	13.400	13.600	13.800	14.000	14.100	14.100	14.200	14.300	14.300
45 bis 64	26.061	25.800	25.600	25.300	25.100	24.900	24.700	24.600	24.400	24.300	24.000	23.900	23.700
davon im Alter von ... Jahren													
45 bis 54	13.661	13.300	12.800	12.500	12.100	11.900	11.700	11.600	11.600	11.700	11.800	11.900	12.000
55 bis 64	12.400	12.500	12.800	12.900	13.000	13.000	13.100	13.000	12.800	12.600	12.200	12.000	11.600
65 oder mehr	18.476	18.500	18.500	18.500	18.500	18.600	18.700	18.700	18.800	18.900	19.100	19.300	19.500
davon im Alter von ... Jahren													
65 bis 79	12.490	12.300	12.200	12.100	12.200	12.400	12.500	12.700	12.900	13.200	13.400	13.600	13.900
davon im Alter von ... Jahren													
65 bis 66	2.001	2.100	2.100	2.100	2.200	2.200	2.200	2.200	2.200	2.300	2.400	2.400	2.400
67 bis 74	6.392	6.400	6.600	6.800	6.900	7.000	7.100	7.300	7.400	7.500	7.600	7.600	7.900
75 bis 79	4.097	3.900	3.500	3.300	3.200	3.200	3.200	3.300	3.300	3.400	3.500	3.600	3.600
80 oder mehr	5.986	6.200	6.300	6.300	6.300	6.200	6.200	6.000	5.900	5.800	5.700	5.700	5.700
davon im Alter von ... Jahren													
80 bis 89	5.053	5.200	5.300	5.300	5.300	5.200	5.100	4.800	4.700	4.500	4.400	4.300	4.300
90 oder mehr	933	1.000	1.000	1.000	1.000	1.000	1.100	1.100	1.200	1.200	1.300	1.300	1.400

1) Bestand in der Einwohnerdatei ergänzt bzw. bereinigt um verspätet gebuchte Geburten und Sterbefälle, die erst im Folgejahr verbucht wurden.
Aus Bezirk IX wurden rund 400 gemeldete Personen aus der Landesunterkunft rausgerechnet.

2) Die Vorausberechnungen wurden auf 100er-Stellen gerundet. Abweichungen bei Summenbildungen/Berechnungen sind auf diese Rundung zurückzuführen.

Quellen: Einwohnerdatei und Bevölkerungsvorausberechnung der Stadt Essen

4.2.4 Ergebnisse der Bevölkerungsvorausberechnung für den Stadtbezirk IV

Einwohnerzahl	Stadtbezirk IV weist von allen Stadtbezirken den höchsten Bevölkerungsverlust auf und wird bis 2030 auf eine Bevölkerungszahl von 81.700 (- 2.100) Personen fallen.
Geburten/Sterbefälle	Bis 2030 werden rund 9.600 Kinder geboren. Jährlich sind das circa 790 bis 800 Geburten . Dagegen werden allerdings rund 13.100 Personen sterben . Die Zahl der Sterbefälle wird von 1.090 im Jahr 2019 auf 1.110 im Jahr 2022 steigen und anschließend bis 2030 auf 1.050 zurückgehen . Insgesamt kommt es zu einem im Vergleich sehr hohen Sterbefallüberschuss bis 2030 in Höhe von - 3.500 .
Außenwanderung	Rund 34.900 Personen ziehen bis 2030 von außerhalb Essens in den Stadtbezirk IV. Rund 37.500 Personen werden über die Stadtgrenzen fortziehen. Infolge der höheren Anzahl an Fortzügen, beträgt der Außenwanderungsverlust bis 2030 - 2.600 . Beträgt das negative Saldo 2019 noch - 200 Personen, steigen die jährlichen Bevölkerungsverluste bis 2030 auf - 230 .
Binnenwanderung	Aus anderen Stadtbezirken innerhalb Essens ziehen bis 2030 rund 29.500 Personen in den Stadtbezirk IV. Circa 25.600 ziehen aus dem Stadtbezirk IV in einen anderen Stadtbezirk. Der Binnenwanderungssaldo beträgt dementsprechend bis 2030 + 3.900. Jährlich wird der positive Saldo kontinuierlich abnehmen (2019: + 350 bis 2030: + 310) .
Bilanz	Der hohe Sterbefallüberschuss und die Außenwanderungsverluste können durch die Binnenwanderungsgewinne nicht ausgeglichen werden, was einen Rückgang der Bevölkerungszahl des Stadtbezirks IV zur Folge hat.
Altersgruppen	In den Altersgruppen der Minderjährigen sinkt die Zahl der unter 6-Jährigen bis 2030 auf 4.400 (- 200) . In der Altersgruppe der 6- bis 9-Jährigen steigt die Zahl bis 2022 auf 3.000 (+ 300) , reduziert sich aber bis 2030 auf 2.800 (- 200) . Die Gruppe der 10- bis 17-Jährigen wächst kontinuierlich auf 5.900 (+ 300) . Bei der Bevölkerung im Alter von 80 oder mehr Jahren ist bis 2021 ein Anstieg auf 6.500 (+ 500) festzustellen. Bis 2030 reduziert sich die Zahl auf 6.000 (- 500) .
Neubautätigkeiten	Werden alle geplanten Neubautätigkeiten im Stadtbezirk IV bis 2030 realisiert, wächst die Bevölkerungszahl um rund + 1.400 Personen (davon ziehen circa 25 Prozent von außerhalb und 75 Prozent aus Essen zu) auf rund 83.100 an.

Grafik 4.2.4.1: Bevölkerungsbestand 31.12.2012 bis 2018 und Bevölkerungsvorausberechnungen bis 2030 sowie Bevölkerungsbewegungen in den Jahren 2012 bis 2018 und Vorausberechnung bis 2030 für den Stadtbezirk IV

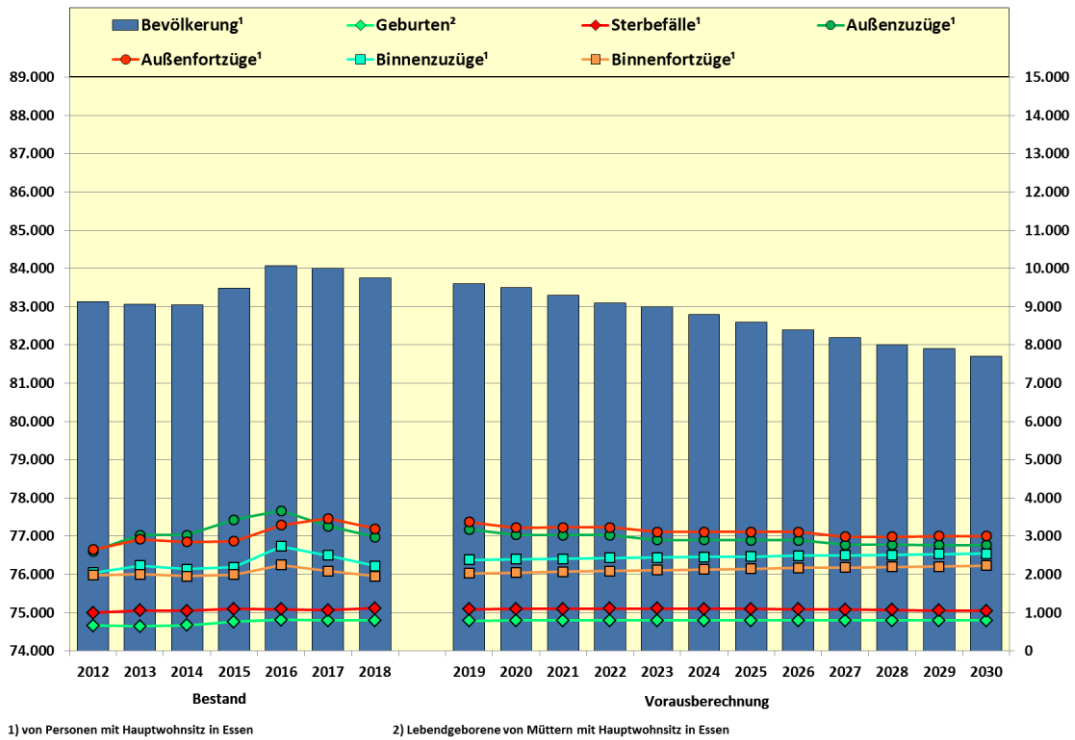

Grafik 4.2.4.2: Bevölkerung am Ort der Hauptwohnung nach Einzeljahrgängen am 31.12.2018 und Vorausberechnung der Bevölkerung am 31.12.2020, 2025 und 2030 für den Stadtbezirk IV

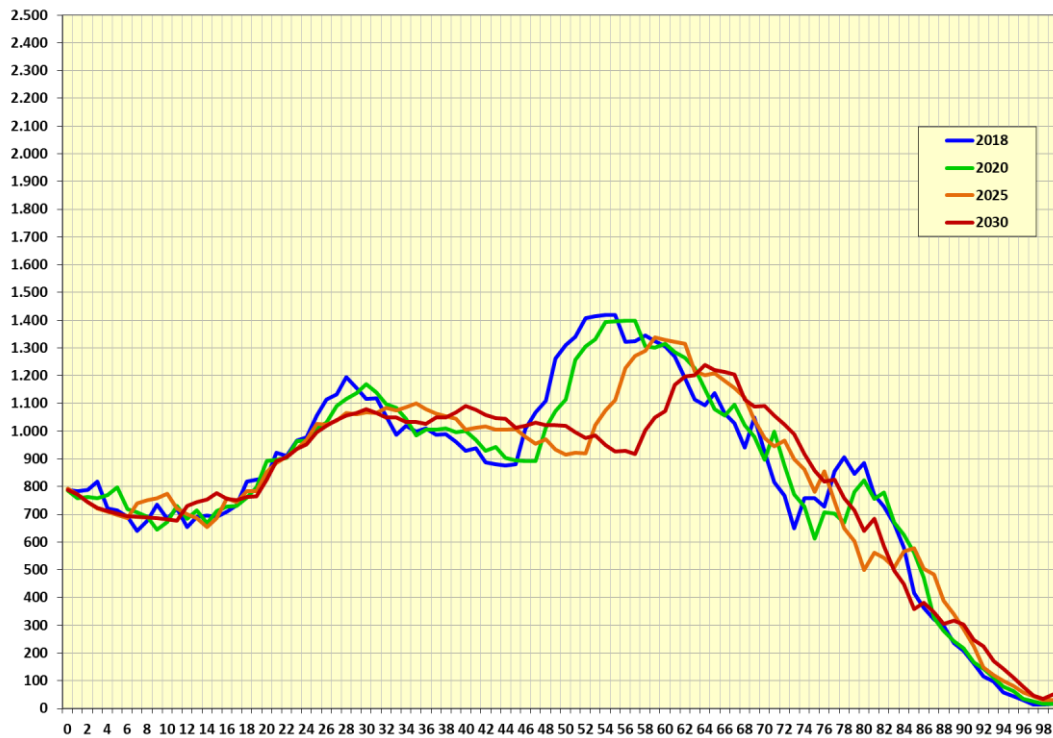

Grafik 4.2.4.3: Bevölkerung am Ort der Hauptwohnung im Alter von unter 18 Jahren nach Altersgruppen am 31.12.2018 und Bevölkerungsvorausberechnung bis 2030 im Stadtbezirk IV

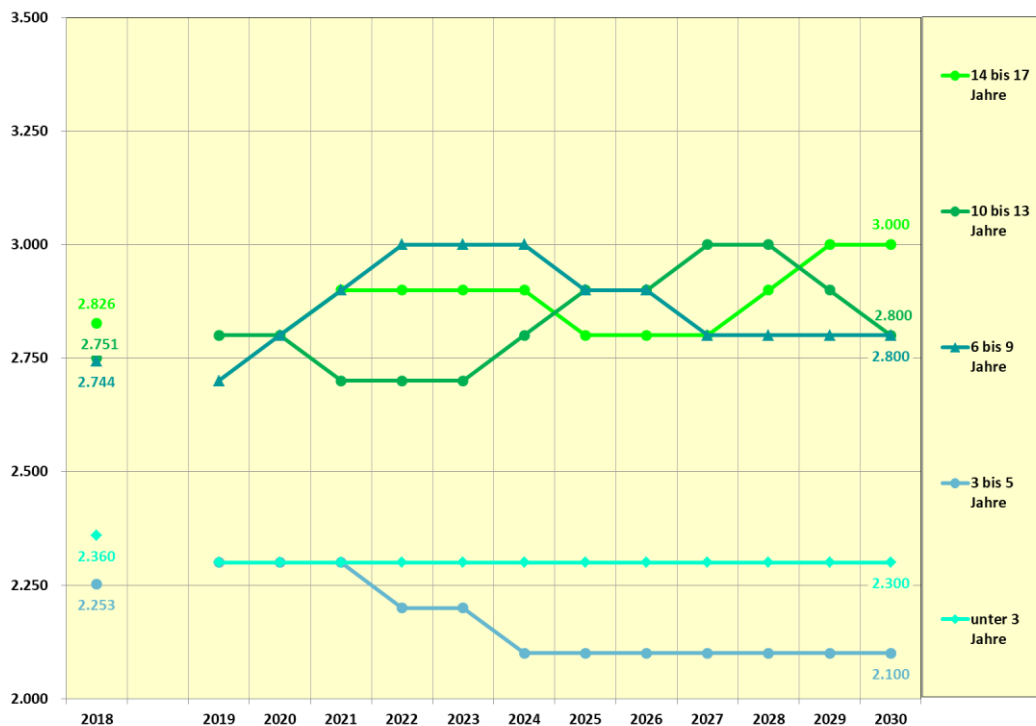

Grafik 4.2.4.4: Bevölkerung am Ort der Hauptwohnung im Alter von 65 oder mehr Jahren nach Altersgruppen am 31.12.2018 und Bevölkerungsvorausberechnung bis 2030 im Stadtbezirk IV

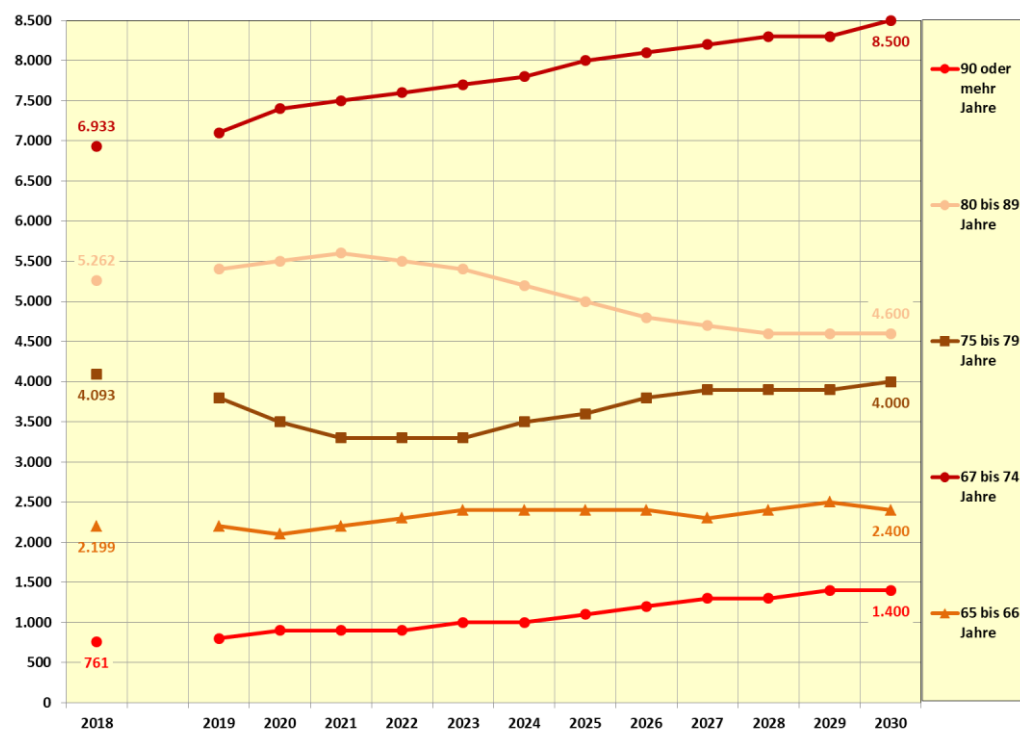

Grafik 4.2.4.5: Bevölkerung am Ort der Hauptwohnung nach sechs Altersgruppen am 31.12.2018 und Bevölkerungsvorausberechnung für den 31.12.2020, 2025, 2030 im Stadtbezirk IV

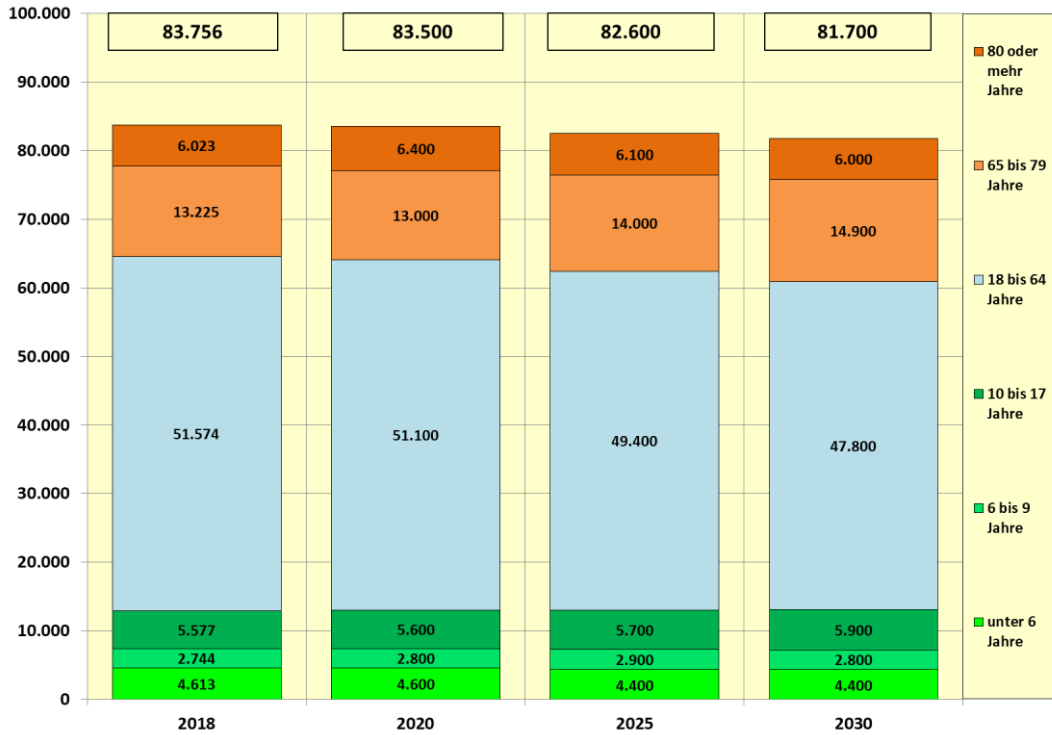

Grafik 4.2.4.6: Bevölkerung am Ort der Hauptwohnung nach sechs Altersgruppen am 31.12.2018 und Bevölkerungsvorausberechnung für den 31.12.2020, 2025, 2030 im Stadtbezirk IV in Prozent



Tabelle 4.2.4.1: Bevölkerung am Ort der Hauptwohnung am 31.12.2018 im Stadtbezirk IV sowie Vorausberechnung der Bevölkerung am 31.12.2020, 2025 und 2030 nach Altersgruppen

	Bevölkerung am Ort der Hauptwohnung im Stadtbezirk IV			
	Bestand ¹	Vorausberechnung ²		
	31.12.2018	31.12.2020	31.12.2025	31.12.2030
	Anzahl			
insgesamt	83.756	83.500	82.600	81.700
davon im Alter von ... Jahren				
unter 18	12.934	13.000	13.100	13.100
davon im Alter von ... Jahren				
unter 6	4.613	4.600	4.400	4.400
davon im Alter von ... Jahren				
unter 3	2.360	2.300	2.300	2.300
3 bis 5	2.253	2.300	2.100	2.100
6 bis 17	8.321	8.400	8.700	8.600
davon im Alter von ... Jahren				
6 bis 9	2.744	2.800	2.900	2.800
10 bis 13	2.751	2.800	2.900	2.800
14 bis 17	2.826	2.800	2.800	3.000
18 bis 64	51.574	51.100	49.400	47.800
davon im Alter von ... Jahren				
18 bis 44	26.651	26.800	27.100	27.000
davon im Alter von ... Jahren				
18 bis 26	8.419	8.200	8.200	8.100
27 bis 34	8.775	8.900	8.500	8.400
35 bis 44	9.457	9.700	10.400	10.500
45 bis 64	24.923	24.200	22.300	20.700
davon im Alter von ... Jahren				
45 bis 54	12.217	11.200	9.700	10.000
55 bis 64	12.706	13.000	12.600	10.700
65 oder mehr	19.248	19.400	20.100	20.900
davon im Alter von ... Jahren				
65 bis 79	13.225	13.000	14.000	14.900
davon im Alter von ... Jahren				
65 bis 66	2.199	2.100	2.400	2.400
67 bis 74	6.933	7.400	8.000	8.500
75 bis 79	4.093	3.500	3.600	4.000
80 oder mehr	6.023	6.400	6.100	6.000
davon im Alter von ... Jahren				
80 bis 89	5.262	5.500	5.000	4.600
90 oder mehr	761	900	1.100	1.400

(Fortsetzung)

1) Bestand in der Einwohnerdatei ergänzt bzw. bereinigt um verspätet gebuchte Geburten und Sterbefälle, die erst im Folgejahr verbucht wurden. Für das Jahr 2018 wurden 80 verspätete Geburten zusätzlich geschätzt.

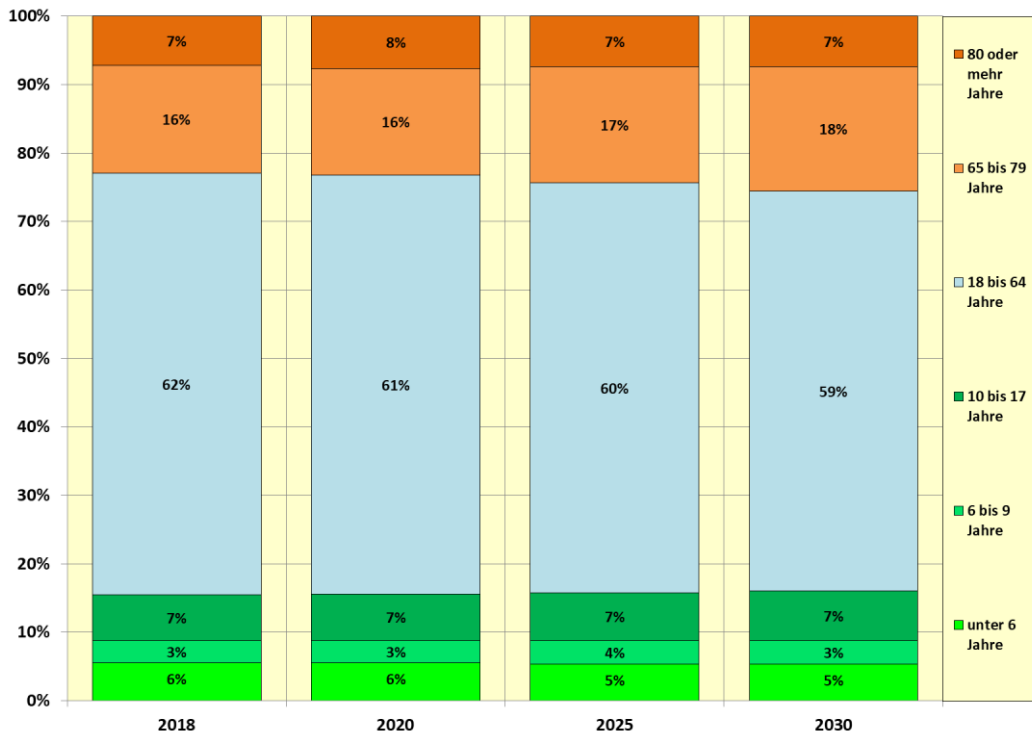
2) Die Vorausberechnungen wurden auf 100er-Stellen gerundet. Abweichungen bei Summenbildungen/Berechnungen sind auf diese Rundung zurückzuführen.

Quellen: Einwohnerdatei und Bevölkerungsvorausberechnung der Stadt Essen

Tabelle 4.2.4.1: Bevölkerung am Ort der Hauptwohnung am 31.12.2018 im Stadtbezirk IV sowie Vorausberechnung der Bevölkerung am 31.12.2020, 2025 und 2030 nach Altersgruppen - Fortsetzung

	Bevölkerung am Ort der Hauptwohnung im Stadtbezirk IV			
	Bestand ¹	Vorausberechnung ²		
	31.12.2018	31.12.2020	31.12.2025	31.12.2030
	Prozent			
insgesamt	100 %	100 %	100 %	100 %
davon im Alter von ... Jahren				
unter 18	15 %	16 %	16 %	16 %
davon im Alter von ... Jahren				
unter 6	6 %	6 %	5 %	5 %
davon im Alter von ... Jahren				
unter 3	3 %	3 %	3 %	3 %
3 bis 5	3 %	3 %	3 %	3 %
6 bis 17	10 %	10 %	10 %	11 %
davon im Alter von ... Jahren				
6 bis 9	3 %	3 %	4 %	3 %
10 bis 13	3 %	3 %	3 %	3 %
14 bis 17	3 %	3 %	3 %	4 %
18 bis 64	62 %	61 %	60 %	58 %
davon im Alter von ... Jahren				
18 bis 44	32 %	32 %	33 %	33 %
davon im Alter von ... Jahren				
18 bis 26	10 %	10 %	10 %	10 %
27 bis 34	10 %	11 %	10 %	10 %
35 bis 44	11 %	12 %	13 %	13 %
45 bis 64	30 %	29 %	27 %	25 %
davon im Alter von ... Jahren				
45 bis 54	15 %	13 %	12 %	12 %
55 bis 64	15 %	16 %	15 %	13 %
65 oder mehr	23 %	23 %	24 %	26 %
davon im Alter von ... Jahren				
65 bis 79	16 %	16 %	17 %	18 %
davon im Alter von ... Jahren				
65 bis 66	3 %	3 %	3 %	3 %
67 bis 74	8 %	9 %	10 %	10 %
75 bis 79	5 %	4 %	4 %	5 %
80 oder mehr	7 %	8 %	7 %	7 %
davon im Alter von ... Jahren				
80 bis 89	6 %	7 %	6 %	6 %
90 oder mehr	1 %	1 %	1 %	2 %

(Fortsetzung)

1) Bestand in der Einwohnerdatei ergänzt bzw. bereinigt um verspätet gebuchte Geburten und Sterbefälle, die erst im Folgejahr verbucht wurden. Für das Jahr 2018 wurden 80 verspätete Geburten zusätzlich geschätzt.

2) Die Vorausberechnungen wurden auf 100er-Stellen gerundet. Abweichungen bei Summenbildungen/Berechnungen sind auf diese Rundung zurückzuführen.

Quellen: Einwohnerdatei und Bevölkerungsvorausberechnung der Stadt Essen

**Tabelle 4.2.4.1: Bevölkerung am Ort der Hauptwohnung am 31.12.2018 im Stadtbezirk IV
sowie Vorausberechnung der Bevölkerung am 31.12.2020, 2025 und 2030
nach Altersgruppen - Fortsetzung**

	Bevölkerung am Ort der Hauptwohnung im Stadtbezirk IV			
	Bestand ¹	Vorausberechnung ²		
	31.12.2018	31.12.2020	31.12.2025	31.12.2030
	Veränderung gegenüber 2018 - Anzahl			
insgesamt		- 300	- 1.200	- 2.100
davon im Alter von ... Jahren				
unter 18		+ 100	+ 200	+ 100
davon im Alter von ... Jahren				
unter 6		± 0	- 200	- 200
davon im Alter von ... Jahren				
unter 3		- 100	± 0	- 100
3 bis 5		+ 100	- 100	- 100
6 bis 17		+ 100	+ 300	+ 300
davon im Alter von ... Jahren				
6 bis 9		± 0	+ 200	± 0
10 bis 13		+ 100	+ 100	+ 100
14 bis 17		± 0	± 0	+ 200
18 bis 64		- 500	- 2.200	- 3.800
davon im Alter von ... Jahren				
18 bis 44		+ 200	+ 400	+ 400
davon im Alter von ... Jahren				
18 bis 26		- 200	- 300	- 400
27 bis 34		+ 100	- 200	- 300
35 bis 44		+ 300	+ 900	+ 1.100
45 bis 64		- 700	- 2.600	- 4.200
davon im Alter von ... Jahren				
45 bis 54		- 1.100	- 2.500	- 2.200
55 bis 64		+ 300	- 100	- 2.000
65 oder mehr		+ 100	+ 800	+ 1.600
davon im Alter von ... Jahren				
65 bis 79		- 200	+ 800	+ 1.700
davon im Alter von ... Jahren				
65 bis 66		- 100	+ 200	+ 200
67 bis 74		+ 400	+ 1.000	+ 1.500
75 bis 79		- 600	- 500	- 100
80 oder mehr		+ 400	+ 100	± 0
davon im Alter von ... Jahren				
80 bis 89		+ 300	- 300	- 700
90 oder mehr		+ 100	+ 400	+ 700

(Fortsetzung)

1) Bestand in der Einwohnerdatei ergänzt bzw. bereinigt um verspätet gebuchte Geburten und Sterbefälle, die erst im Folgejahr verbucht wurden. Für das Jahr 2018 wurden 80 verspätete Geburten zusätzlich geschätzt.

2) Die Vorausberechnungen wurden auf 100er-Stellen gerundet. Abweichungen bei Summenbildungen/Berechnungen sind auf diese Rundung zurückzuführen.

Quellen: Einwohnerdatei und Bevölkerungsvorausberechnung der Stadt Essen

Tabelle 4.2.4.1: Bevölkerung am Ort der Hauptwohnung am 31.12.2018 im Stadtbezirk IV sowie Vorausberechnung der Bevölkerung am 31.12.2020, 2025 und 2030 nach Altersgruppen - Fortsetzung

	Bevölkerung am Ort der Hauptwohnung im Stadtbezirk IV			
	Bestand ¹	Vorausberechnung ²		
	31.12.2018	31.12.2020	31.12.2025	31.12.2030
Veränderung gegenüber 2018 - Prozent				
insgesamt		- 0 %	- 1 %	- 2 %
davon im Alter von ... Jahren				
unter 18		+ 1 %	+ 1 %	+ 1 %
davon im Alter von ... Jahren				
unter 6		+ 0 %	- 4 %	- 4 %
davon im Alter von ... Jahren				
unter 3		- 2 %	- 2 %	- 2 %
3 bis 5		+ 3 %	- 6 %	- 5 %
6 bis 17		+ 1 %	+ 4 %	+ 4 %
davon im Alter von ... Jahren				
6 bis 9		+ 1 %	+ 7 %	+ 1 %
10 bis 13		+ 2 %	+ 5 %	+ 3 %
14 bis 17		+ 0 %	+ 1 %	+ 7 %
18 bis 64		- 1 %	- 4 %	- 7 %
davon im Alter von ... Jahren				
18 bis 44		+ 1 %	+ 2 %	+ 1 %
davon im Alter von ... Jahren				
18 bis 26		- 2 %	- 3 %	- 4 %
27 bis 34		+ 1 %	- 3 %	- 4 %
35 bis 44		+ 3 %	+ 10 %	+ 11 %
45 bis 64		- 3 %	- 10 %	- 17 %
davon im Alter von ... Jahren				
45 bis 54		- 9 %	- 21 %	- 18 %
55 bis 64		+ 3 %	- 1 %	- 16 %
65 oder mehr		+ 1 %	+ 4 %	+ 8 %
davon im Alter von ... Jahren				
65 bis 79		- 2 %	+ 6 %	+ 13 %
davon im Alter von ... Jahren				
65 bis 66		- 3 %	+ 9 %	+ 11 %
67 bis 74		+ 6 %	+ 15 %	+ 22 %
75 bis 79		- 15 %	- 11 %	- 3 %
80 oder mehr		+ 6 %	+ 1 %	- 1 %
davon im Alter von ... Jahren				
80 bis 89		+ 5 %	- 6 %	- 13 %
90 oder mehr		+ 15 %	+ 47 %	+ 86 %

1) Bestand in der Einwohnerdatei ergänzt bzw. bereinigt um verspätet gebuchte Geburten und Sterbefälle, die erst im Folgejahr verbucht wurden. Für das Jahr 2018 wurden 80 verspätete Geburten zusätzlich geschätzt.

2) Die Vorausberechnungen wurden auf 100er-Stellen gerundet. Abweichungen bei Summenbildungen/Berechnungen sind auf diese Rundung zurückzuführen.

Quellen: Einwohnerdatei und Bevölkerungsvorausberechnung der Stadt Essen

Tabelle 4.2.4.2: Bevölkerung¹ am Ort der Hauptwohnung im Stadtbezirk IV 31.12.2018 sowie Vorausberechnungen² bis 2030 nach Altersgruppen

Altersgruppen	Bevölkerung am Ort der Hauptwohnung ¹												
	2018	2019	2020	2021	2022	2023	2024	2025	2026	2027	2028	2029	2030
insgesamt davon im Alter von ... Jahren	83.756	83.600	83.500	83.300	83.100	83.000	82.800	82.600	82.400	82.200	82.000	81.900	81.700
unter 18 davon im Alter von ... Jahren	12.934	13.000	13.000	13.100	13.100	13.100	13.100	13.100	13.100	13.100	13.100	13.100	13.100
unter 6 davon im Alter von ... Jahren	4.613	4.600	4.600	4.600	4.500	4.500	4.400	4.400	4.400	4.400	4.400	4.400	4.400
unter 3	2.360	2.300	2.300	2.300	2.300	2.300	2.300	2.300	2.300	2.300	2.300	2.300	2.300
3 bis 5	2.253	2.300	2.300	2.300	2.200	2.200	2.100	2.100	2.100	2.100	2.100	2.100	2.100
6 bis 9	2.744	2.700	2.800	2.900	3.000	3.000	3.000	2.900	2.900	2.800	2.800	2.800	2.800
10 bis 17 davon im Alter von ... Jahren	5.577	5.600	5.600	5.600	5.600	5.600	5.700	5.700	5.800	5.800	5.900	5.900	5.900
10 bis 13	2.751	2.800	2.800	2.700	2.700	2.700	2.800	2.900	2.900	3.000	3.000	2.900	2.800
14 bis 17	2.826	2.800	2.800	2.900	2.900	2.900	2.900	2.800	2.800	2.800	2.900	3.000	3.000
18 bis 64 davon im Alter von ... Jahren	51.574	51.300	51.100	50.800	50.400	50.100	49.700	49.400	49.100	48.800	48.500	48.100	47.800
18 bis 44 davon im Alter von ... Jahren	26.651	26.700	26.800	26.900	27.000	27.100	27.100	27.100	27.100	27.100	27.100	27.000	27.000
18 bis 26	8.419	8.300	8.200	8.200	8.200	8.200	8.100	8.200	8.200	8.200	8.100	8.100	8.100
27 bis 34	8.775	8.800	8.900	8.800	8.800	8.700	8.600	8.500	8.500	8.500	8.400	8.400	8.400
35 bis 44	9.457	9.600	9.700	9.900	10.000	10.200	10.300	10.400	10.500	10.500	10.500	10.500	10.500
45 bis 64 davon im Alter von ... Jahren	24.923	24.600	24.200	23.800	23.400	23.000	22.700	22.300	22.000	21.700	21.400	21.000	20.700
45 bis 54	12.217	11.700	11.200	10.700	10.300	10.000	9.800	9.700	9.700	9.700	9.800	9.900	10.000
55 bis 64	12.706	12.900	13.000	13.100	13.100	13.000	12.900	12.600	12.400	12.000	11.600	11.100	10.700
65 oder mehr davon im Alter von ... Jahren	19.248	19.300	19.400	19.500	19.600	19.800	19.900	20.100	20.200	20.300	20.500	20.700	20.900
65 bis 79 davon im Alter von ... Jahren	13.225	13.100	13.000	13.000	13.200	13.400	13.700	14.000	14.200	14.400	14.600	14.700	14.900
65 bis 66	2.199	2.200	2.100	2.200	2.300	2.400	2.400	2.400	2.400	2.300	2.400	2.500	2.400
67 bis 74	6.933	7.100	7.400	7.500	7.600	7.700	7.800	8.000	8.100	8.200	8.300	8.300	8.500
75 bis 79	4.093	3.800	3.500	3.300	3.300	3.300	3.500	3.600	3.800	3.900	3.900	3.900	4.000
80 oder mehr davon im Alter von ... Jahren	6.023	6.200	6.400	6.500	6.400	6.400	6.300	6.100	6.000	5.900	5.900	6.000	6.000
80 bis 89	5.262	5.400	5.500	5.600	5.500	5.400	5.200	5.000	4.800	4.700	4.600	4.600	4.600
90 oder mehr	761	800	900	900	900	1.000	1.000	1.100	1.200	1.300	1.300	1.400	1.400

1) Bestand in der Einwohnerdatei ergänzt bzw. bereinigt um verspätet gebuchte Geburten und Sterbefälle, die erst im Folgejahr verbucht wurden.
Aus Bezirk IX wurden rund 400 gemeldete Personen aus der Landesunterkunft rausgerechnet.

2) Die Vorausberechnungen wurden auf 100er-Stellen gerundet. Abweichungen bei Summenbildungen/Berechnungen sind auf diese Rundung zurückzuführen.

Quellen: Einwohnerdatei und Bevölkerungsvorausberechnung der Stadt Essen

4.2.5 Ergebnisse der Bevölkerungsvorausberechnung für den Stadtbezirk V

Einwohnerzahl	Die Bevölkerungszahl im Stadtbezirk V wird bis 2030 auf 59.700 (+ 1.400) Einwohner und Einwohnerinnen ansteigen.
Geburten/Sterbefälle	Bis 2030 werden rund 8.000 Kinder geboren. Jährlich sind das circa 660 Geburten . Rund 8.500 Personen werden bis 2030 sterben . Die Zahl der Sterbefälle reduziert sich jährlich von 740 im Jahr 2019 auf 680 im Jahr 2030. Da die Sterbefälle die Geburten übersteigen, kommt es bis 2030 insgesamt zu einem Sterbefallüberschuss in Höhe von rund - 500 Personen . Dieser sinkt kontinuierlich von - 80 im Jahr 2019 auf - 20 im Jahr 2030 .
Außenwanderung	Rund 31.600 Personen ziehen voraussichtlich bis 2030 von außerhalb Essens in den Stadtbezirk V. Rund 30.300 Personen werden über die Stadtgrenzen wegziehen. Der Außenwanderungssaldo beträgt demnach bis 2030 + 1.300 Personen . Die Zuwanderung wird allerdings kontinuierlich abnehmen. Beträgt der Wanderungsgewinn im Jahr 2019 noch + 140 Personen , sinkt er bis 2030 auf + 80 Personen ab.
Binnenwanderung	Aus anderen Stadtbezirken innerhalb Essens ziehen bis 2030 rund 28.200 Personen in den Stadtbezirk V. Circa 27.500 ziehen aus dem Stadtbezirk V in einen anderen Stadtbezirk. Der Binnenwanderungssaldo beträgt dementsprechend bis 2030 rund + 700 . Jährlich wird der positive Saldo kontinuierlich zunehmen (2019: + 40 bis 2030: + 70).
Bilanz	Die Außenwanderungs- sowie Binnenwanderungsgewinne und ein im Vergleich niedriger Sterbefallüberschuss führen dazu, dass der Stadtbezirk V wächst.
Altersgruppen	Die Zahl der unter 6-Jährigen nimmt zunächst bis 2021 auf 3.900 ab (- 100), steigt bis 2030 aber wieder auf das Niveau von 2018 mit rund 4.000 Kinder . In der Altersgruppe der 6- bis 9-Jährigen ist eine gegenteilige Entwicklung zu beobachten. Zunächst steigt die Zahl bis 2023 auf 2.600 (+ 200) , fällt dann bis 2030 wieder auf das Niveau von 2018 (rund 2.400, - 200) . Die Gruppe der 10- bis 17-Jährigen wächst bis 2027 auf 5.100 (+ 200) und nimmt dann bis 2030 wieder ab (5.000, - 100). Bei der Bevölkerung im Alter von 80 Jahren oder älter zeigt sich bis 2020 zunächst ein Anstieg auf 3.100 Personen (+ 200) . Bis 2030 fällt die Zahl in dieser Gruppe allerdings mit - 300 Personen auf 2.800 und liegt damit unter dem Wert von 2018.
Neubautätigkeiten	Werden alle geplanten Neubautätigkeiten im Stadtbezirk V bis 2030 realisiert, wächst die Bevölkerungszahl um rund + 3.000 Personen (davon ziehen circa 25 Prozent von außerhalb und 75 Prozent aus Essen zu) auf rund 62.700 an .

Grafik 4.2.5.1: Bevölkerungsbestand 31.12.2012 bis 2018 und Bevölkerungsvorausberechnungen bis 2030 sowie Bevölkerungsbewegungen in den Jahren 2012 bis 2018 und Vorausberechnung bis 2030 für den Stadtbezirk V

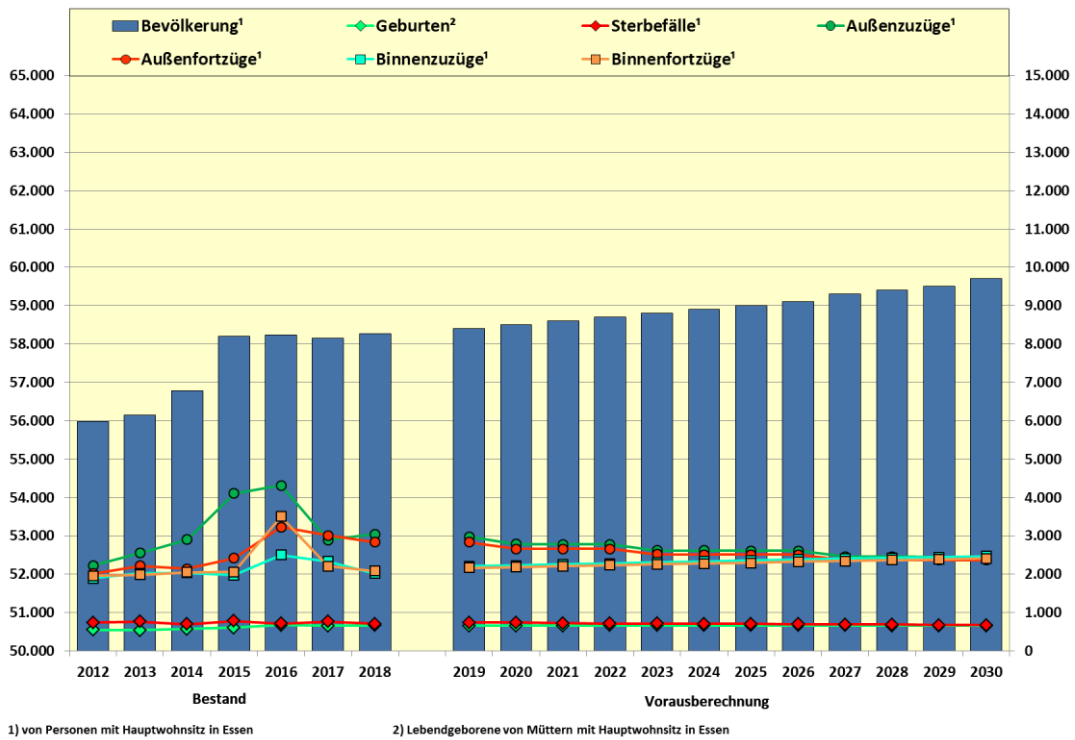

Grafik 4.2.5.2: Bevölkerung am Ort der Hauptwohnung nach Einzeljahrgängen am 31.12.2018 und Vorausberechnung der Bevölkerung am 31.12.2020, 2025 und 2030 für den Stadtbezirk V

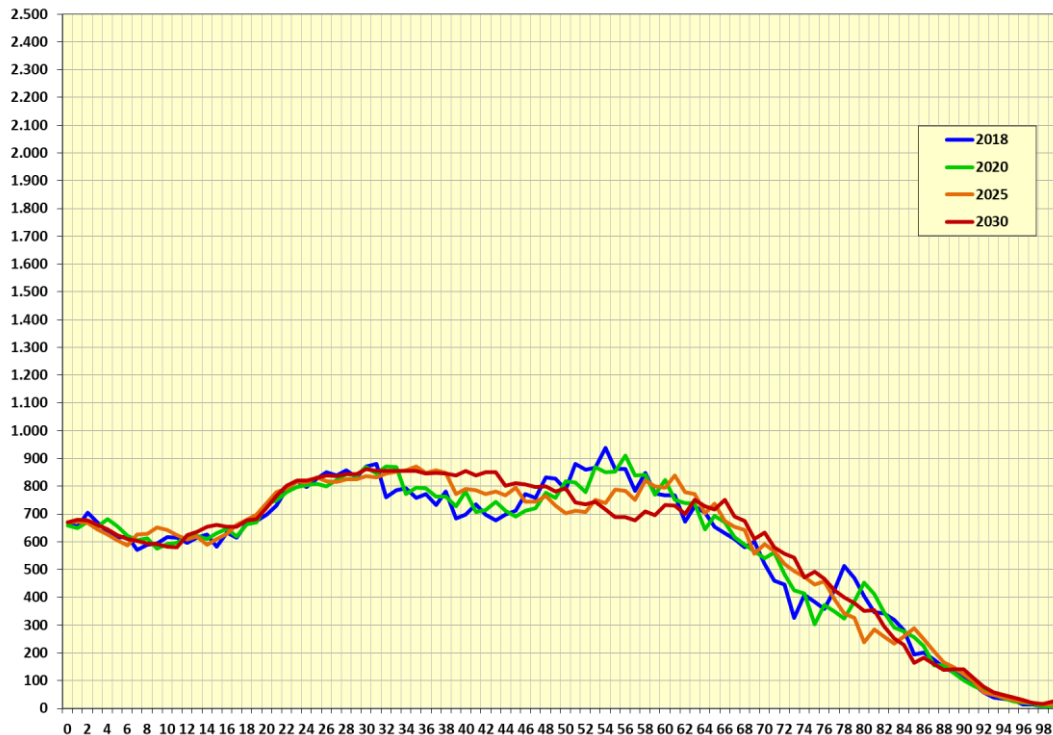

Grafik 4.2.5.3: Bevölkerung am Ort der Hauptwohnung im Alter von unter 18 Jahren nach Altersgruppen am 31.12.2018 und Bevölkerungsvorausberechnung bis 2030 im Stadtbezirk V

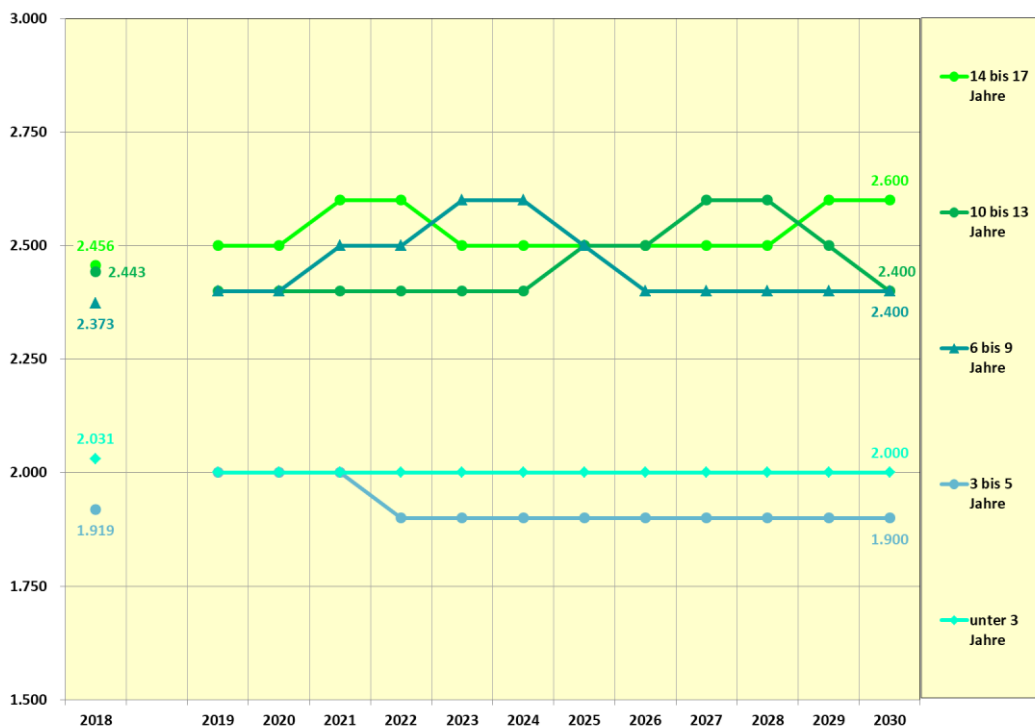

Grafik 4.2.5.4: Bevölkerung am Ort der Hauptwohnung im Alter von 65 oder mehr Jahren nach Altersgruppen am 31.12.2018 und Bevölkerungsvorausberechnung bis 2030 im Stadtbezirk V

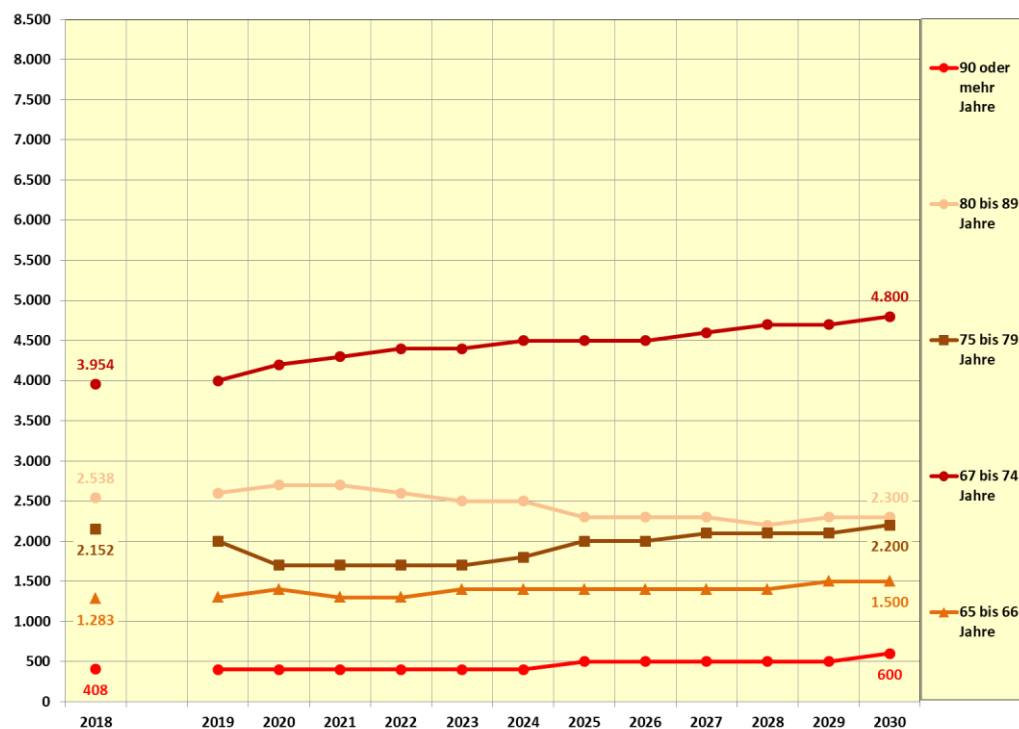

Grafik 4.2.5.5: Bevölkerung am Ort der Hauptwohnung nach sechs Altersgruppen am 31.12.2018 und Bevölkerungsvorausberechnung für den 31.12.2020, 2025, 2030 im Stadtbezirk V

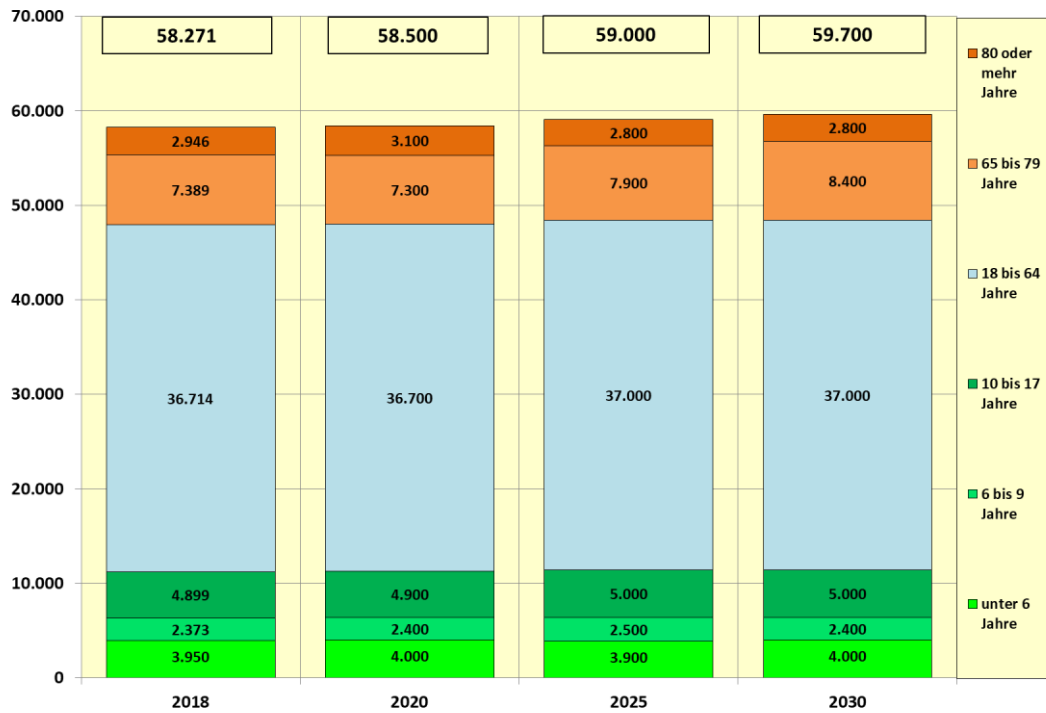

Grafik 4.2.5.6: Bevölkerung am Ort der Hauptwohnung nach sechs Altersgruppen am 31.12.2018 und Bevölkerungsvorausberechnung für den 31.12.2020, 2025, 2030 im Stadtbezirk V in Prozent

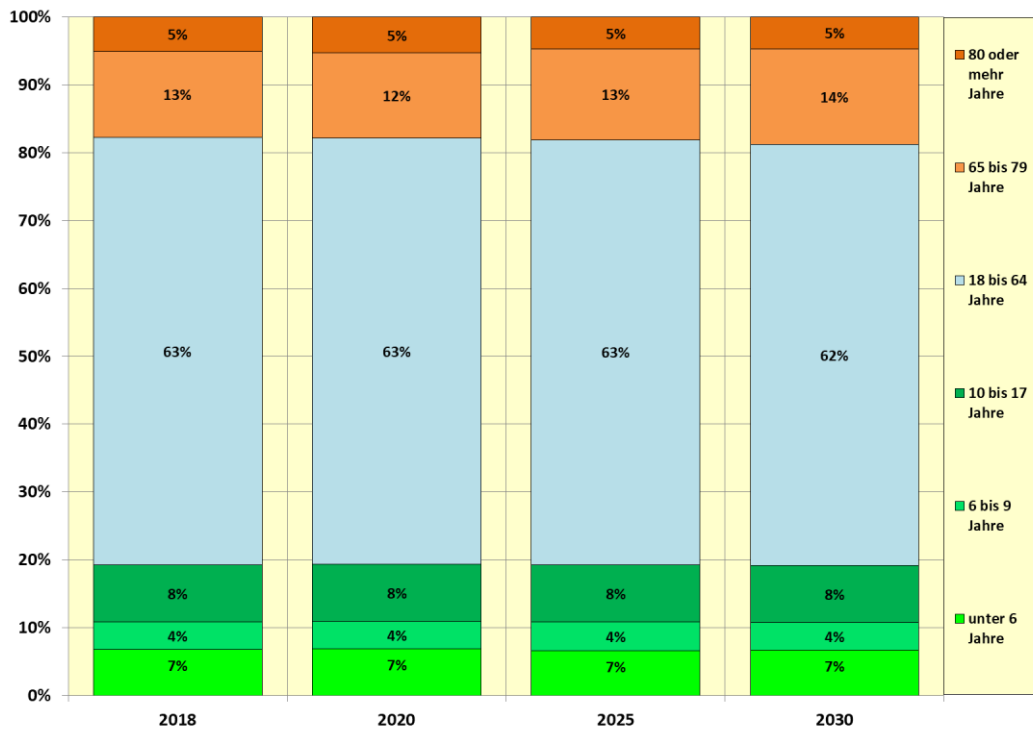

**Tabelle 4.2.5.1: Bevölkerung am Ort der Hauptwohnung am 31.12.2018 im Stadtbezirk V
sowie Vorausberechnung der Bevölkerung am 31.12.2020, 2025 und 2030
nach Altersgruppen**

	Bevölkerung am Ort der Hauptwohnung im Stadtbezirk V			
	Bestand ¹	Vorausberechnung ²		
	31.12.2018	31.12.2020	31.12.2025	31.12.2030
	Anzahl			
insgesamt	58.271	58.500	59.000	59.700
davon im Alter von ... Jahren				
unter 18	11.222	11.300	11.400	11.400
davon im Alter von ... Jahren				
unter 6	3.950	4.000	3.900	4.000
davon im Alter von ... Jahren				
unter 3	2.031	2.000	2.000	2.000
3 bis 5	1.919	2.000	1.900	1.900
6 bis 17	7.272	7.300	7.500	7.400
davon im Alter von ... Jahren				
6 bis 9	2.373	2.400	2.500	2.400
10 bis 13	2.443	2.400	2.500	2.400
14 bis 17	2.456	2.500	2.500	2.600
18 bis 64	36.714	36.700	37.000	37.000
davon im Alter von ... Jahren				
18 bis 44	20.710	21.000	21.700	22.200
davon im Alter von ... Jahren				
18 bis 26	6.857	6.800	7.000	7.000
27 bis 34	6.618	6.700	6.700	6.800
35 bis 44	7.235	7.500	8.100	8.400
45 bis 64	16.004	15.700	15.200	14.800
davon im Alter von ... Jahren				
45 bis 54	8.233	7.800	7.400	7.700
55 bis 64	7.771	7.900	7.800	7.100
65 oder mehr	10.335	10.400	10.700	11.200
davon im Alter von ... Jahren				
65 bis 79	7.389	7.300	7.900	8.400
davon im Alter von ... Jahren				
65 bis 66	1.283	1.400	1.400	1.500
67 bis 74	3.954	4.200	4.500	4.800
75 bis 79	2.152	1.700	2.000	2.200
80 oder mehr	2.946	3.100	2.800	2.800
davon im Alter von ... Jahren				
80 bis 89	2.538	2.700	2.300	2.300
90 oder mehr	408	400	500	600

(Fortsetzung)

1) Bestand in der Einwohnerdatei ergänzt bzw. bereinigt um verspätet gebuchte Geburten und Sterbefälle, die erst im Folgejahr verbucht wurden. Für das Jahr 2018 wurden 80 verspätete Geburten zusätzlich geschätzt.

2) Die Vorausberechnungen wurden auf 100er-Stellen gerundet. Abweichungen bei Summenbildungen/Berechnungen sind auf diese Rundung zurückzuführen.

Quellen: Einwohnerdatei und Bevölkerungsvorausberechnung der Stadt Essen

Tabelle 4.2.5.1: Bevölkerung am Ort der Hauptwohnung am 31.12.2018 im Stadtbezirk V sowie Vorausberechnung der Bevölkerung am 31.12.2020, 2025 und 2030 nach Altersgruppen - Fortsetzung

	Bevölkerung am Ort der Hauptwohnung im Stadtbezirk V			
	Bestand ¹	Vorausberechnung ²		
	31.12.2018	31.12.2020	31.12.2025	31.12.2030
	Prozent			
insgesamt	100 %	100 %	100 %	100 %
davon im Alter von ... Jahren				
unter 18	19 %	19 %	19 %	19 %
davon im Alter von ... Jahren				
unter 6	7 %	7 %	7 %	7 %
davon im Alter von ... Jahren				
unter 3	3 %	3 %	3 %	3 %
3 bis 5	3 %	3 %	3 %	3 %
6 bis 17	12 %	13 %	13 %	12 %
davon im Alter von ... Jahren				
6 bis 9	4 %	4 %	4 %	4 %
10 bis 13	4 %	4 %	4 %	4 %
14 bis 17	4 %	4 %	4 %	4 %
18 bis 64	63 %	63 %	63 %	62 %
davon im Alter von ... Jahren				
18 bis 44	36 %	36 %	37 %	37 %
davon im Alter von ... Jahren				
18 bis 26	12 %	12 %	12 %	12 %
27 bis 34	11 %	12 %	11 %	11 %
35 bis 44	12 %	13 %	14 %	14 %
45 bis 64	27 %	27 %	26 %	25 %
davon im Alter von ... Jahren				
45 bis 54	14 %	13 %	13 %	13 %
55 bis 64	13 %	14 %	13 %	12 %
65 oder mehr	18 %	18 %	18 %	19 %
davon im Alter von ... Jahren				
65 bis 79	13 %	12 %	13 %	14 %
davon im Alter von ... Jahren				
65 bis 66	2 %	2 %	2 %	2 %
67 bis 74	7 %	7 %	8 %	8 %
75 bis 79	4 %	3 %	3 %	4 %
80 oder mehr	5 %	5 %	5 %	5 %
davon im Alter von ... Jahren				
80 bis 89	4 %	5 %	4 %	4 %
90 oder mehr	1 %	1 %	1 %	1 %

(Fortsetzung)

1) Bestand in der Einwohnerdatei ergänzt bzw. bereinigt um verspätet gebuchte Geburten und Sterbefälle, die erst im Folgejahr verbucht wurden. Für das Jahr 2018 wurden 80 verspätete Geburten zusätzlich geschätzt.

2) Die Vorausberechnungen wurden auf 100er-Stellen gerundet. Abweichungen bei Summenbildungen/Berechnungen sind auf diese Rundung zurückzuführen.

Quellen: Einwohnerdatei und Bevölkerungsvorausberechnung der Stadt Essen

Tabelle 4.2.5.1: Bevölkerung am Ort der Hauptwohnung am 31.12.2018 im Stadtbezirk V sowie Vorausberechnung der Bevölkerung am 31.12.2020, 2025 und 2030 nach Altersgruppen - Fortsetzung

	Bevölkerung am Ort der Hauptwohnung im Stadtbezirk V			
	Bestand ¹	Vorausberechnung ²		
	31.12.2018	31.12.2020	31.12.2025	31.12.2030
	Veränderung gegenüber 2018 - Anzahl			
insgesamt		+ 200	+ 700	+ 1.400
davon im Alter von ... Jahren				
unter 18		+ 100	+ 100	+ 200
davon im Alter von ... Jahren				
unter 6		± 0	- 100	± 0
davon im Alter von ... Jahren				
unter 3		- 100	± 0	± 0
3 bis 5		+ 100	± 0	± 0
6 bis 17		+ 100	+ 200	+ 200
davon im Alter von ... Jahren				
6 bis 9		± 0	+ 100	± 0
10 bis 13		± 0	+ 100	± 0
14 bis 17		+ 100	± 0	+ 200
18 bis 64		± 0	+ 300	+ 300
davon im Alter von ... Jahren				
18 bis 44		+ 300	+ 1.000	+ 1.500
davon im Alter von ... Jahren				
18 bis 26		± 0	+ 100	+ 100
27 bis 34		+ 100	+ 100	+ 200
35 bis 44		+ 300	+ 900	+ 1.200
45 bis 64		- 300	- 800	- 1.200
davon im Alter von ... Jahren				
45 bis 54		- 400	- 800	- 500
55 bis 64		+ 100	+ 100	- 700
65 oder mehr		+ 100	+ 300	+ 900
davon im Alter von ... Jahren				
65 bis 79		- 100	+ 500	+ 1.000
davon im Alter von ... Jahren				
65 bis 66		+ 100	+ 100	+ 200
67 bis 74		+ 200	+ 500	+ 800
75 bis 79		- 400	- 200	± 0
80 oder mehr		+ 200	- 100	- 100
davon im Alter von ... Jahren				
80 bis 89		+ 200	- 200	- 300
90 oder mehr		± 0	+ 100	+ 200

(Fortsetzung)

1) Bestand in der Einwohnerdatei ergänzt bzw. bereinigt um verspätet gebuchte Geburten und Sterbefälle, die erst im Folgejahr verbucht wurden. Für das Jahr 2018 wurden 80 verspätete Geburten zusätzlich geschätzt.

2) Die Vorausberechnungen wurden auf 100er-Stellen gerundet. Abweichungen bei Summenbildungen/Berechnungen sind auf diese Rundung zurückzuführen.

Quellen: Einwohnerdatei und Bevölkerungsvorausberechnung der Stadt Essen

Tabelle 4.2.5.1: Bevölkerung am Ort der Hauptwohnung am 31.12.2018 im Stadtbezirk V sowie Vorausberechnung der Bevölkerung am 31.12.2020, 2025 und 2030 nach Altersgruppen - Fortsetzung

	Bevölkerung am Ort der Hauptwohnung im Stadtbezirk V			
	Bestand ¹	Vorausberechnung ²		
	31.12.2018	31.12.2020	31.12.2025	31.12.2030
Veränderung gegenüber 2018 - Prozent				
insgesamt		+ 0 %	+ 1 %	+ 2 %
davon im Alter von ... Jahren				
unter 18		+ 1 %	+ 1 %	+ 2 %
davon im Alter von ... Jahren				
unter 6		+ 1 %	- 2 %	+ 0 %
davon im Alter von ... Jahren				
unter 3		- 3 %	- 1 %	- 0 %
3 bis 5		+ 4 %	- 2 %	+ 1 %
6 bis 17		+ 1 %	+ 3 %	+ 2 %
davon im Alter von ... Jahren				
6 bis 9		+ 2 %	+ 5 %	+ 1 %
10 bis 13		- 1 %	+ 2 %	- 1 %
14 bis 17		+ 2 %	+ 1 %	+ 7 %
18 bis 64		+ 0 %	+ 1 %	+ 1 %
davon im Alter von ... Jahren				
18 bis 44		+ 2 %	+ 5 %	+ 7 %
davon im Alter von ... Jahren				
18 bis 26		- 1 %	+ 2 %	+ 1 %
27 bis 34		+ 2 %	+ 1 %	+ 3 %
35 bis 44		+ 4 %	+ 12 %	+ 17 %
45 bis 64		- 2 %	- 5 %	- 7 %
davon im Alter von ... Jahren				
45 bis 54		- 5 %	- 10 %	- 6 %
55 bis 64		+ 2 %	+ 1 %	- 9 %
65 oder mehr		+ 1 %	+ 3 %	+ 9 %
davon im Alter von ... Jahren				
65 bis 79		- 1 %	+ 7 %	+ 14 %
davon im Alter von ... Jahren				
65 bis 66		+ 6 %	+ 10 %	+ 14 %
67 bis 74		+ 6 %	+ 14 %	+ 20 %
75 bis 79		- 19 %	- 9 %	+ 1 %
80 oder mehr		+ 6 %	- 5 %	- 4 %
davon im Alter von ... Jahren				
80 bis 89		+ 6 %	- 8 %	- 11 %
90 oder mehr		+ 2 %	+ 14 %	+ 39 %

1) Bestand in der Einwohnerdatei ergänzt bzw. bereinigt um verspätet gebuchte Geburten und Sterbefälle, die erst im Folgejahr verbucht wurden. Für das Jahr 2018 wurden 80 verspätete Geburten zusätzlich geschätzt.

2) Die Vorausberechnungen wurden auf 100er-Stellen gerundet. Abweichungen bei Summenbildungen/Berechnungen sind auf diese Rundung zurückzuführen.

Quellen: Einwohnerdatei und Bevölkerungsvorausberechnung der Stadt Essen

Tabelle 4.2.5.2: Bevölkerung¹ am Ort der Hauptwohnung im Stadtbezirk V 31.12.2018 sowie Vorausberechnungen² bis 2030 nach Altersgruppen

Altersgruppen	Bevölkerung am Ort der Hauptwohnung ¹												
	2018	2019	2020	2021	2022	2023	2024	2025	2026	2027	2028	2029	2030
insgesamt	58.271	58.400	58.500	58.600	58.700	58.800	58.900	59.000	59.100	59.300	59.400	59.500	59.700
davon im Alter von ... Jahren													
unter 18	11.222	11.300	11.300	11.400	11.400	11.400	11.400	11.400	11.400	11.400	11.400	11.400	11.400
davon im Alter von ... Jahren													
unter 6	3.950	4.000	4.000	3.900	3.900	3.900	3.900	3.900	3.900	3.900	3.900	4.000	4.000
davon im Alter von ... Jahren													
unter 3	2.031	2.000	2.000	2.000	2.000	2.000	2.000	2.000	2.000	2.000	2.000	2.000	2.000
3 bis 5	1.919	2.000	2.000	2.000	1.900	1.900	1.900	1.900	1.900	1.900	1.900	1.900	1.900
6 bis 9	2.373	2.400	2.400	2.500	2.500	2.600	2.600	2.500	2.400	2.400	2.400	2.400	2.400
10 bis 17	4.899	4.900	4.900	4.900	4.900	4.900	5.000	5.000	5.000	5.100	5.100	5.100	5.000
davon im Alter von ... Jahren													
10 bis 13	2.443	2.400	2.400	2.400	2.400	2.400	2.400	2.500	2.500	2.600	2.600	2.500	2.400
14 bis 17	2.456	2.500	2.500	2.600	2.600	2.500	2.500	2.500	2.500	2.500	2.500	2.600	2.600
18 bis 64	36.714	36.700	36.700	36.800	36.900	36.900	37.000	37.000	37.000	37.000	37.000	37.000	37.000
davon im Alter von ... Jahren													
18 bis 44	20.710	20.900	21.000	21.200	21.300	21.500	21.600	21.700	21.900	22.000	22.100	22.100	22.200
davon im Alter von ... Jahren													
18 bis 26	6.857	6.800	6.800	6.800	6.900	6.900	6.900	7.000	7.000	7.000	7.000	6.900	7.000
27 bis 34	6.618	6.700	6.700	6.800	6.700	6.700	6.700	6.700	6.700	6.700	6.700	6.800	6.800
35 bis 44	7.235	7.400	7.500	7.600	7.700	7.900	8.000	8.100	8.200	8.300	8.300	8.400	8.400
45 bis 64	16.004	15.900	15.700	15.600	15.500	15.400	15.300	15.200	15.200	15.100	15.000	14.900	14.800
davon im Alter von ... Jahren													
45 bis 54	8.233	8.000	7.800	7.600	7.500	7.500	7.400	7.400	7.400	7.500	7.500	7.600	7.700
55 bis 64	7.771	7.900	7.900	8.000	8.000	7.900	7.900	7.800	7.700	7.600	7.500	7.300	7.100
65 oder mehr	10.335	10.400	10.400	10.400	10.500	10.500	10.600	10.700	10.700	10.900	11.000	11.100	11.200
davon im Alter von ... Jahren													
65 bis 79	7.389	7.300	7.300	7.300	7.400	7.500	7.700	7.900	8.000	8.100	8.200	8.300	8.400
davon im Alter von ... Jahren													
65 bis 66	1.283	1.300	1.400	1.300	1.300	1.400	1.400	1.400	1.400	1.400	1.400	1.500	1.500
67 bis 74	3.954	4.000	4.200	4.300	4.400	4.400	4.500	4.500	4.500	4.600	4.700	4.700	4.800
75 bis 79	2.152	2.000	1.700	1.700	1.700	1.700	1.800	2.000	2.000	2.100	2.100	2.100	2.200
80 oder mehr	2.946	3.000	3.100	3.100	3.000	3.000	2.900	2.800	2.800	2.700	2.800	2.800	2.800
davon im Alter von ... Jahren													
80 bis 89	2.538	2.600	2.700	2.700	2.600	2.500	2.500	2.300	2.300	2.300	2.200	2.300	2.300
90 oder mehr	408	400	400	400	400	400	400	500	500	500	500	500	600

1) Bestand in der Einwohnerdatei ergänzt bzw. bereinigt um verspätet gebuchte Geburten und Sterbefälle, die erst im Folgejahr verbucht wurden.

Aus Bezirk IX wurden rund 400 gemeldete Personen aus der Landesunterkunft rausgerechnet.

2) Die Vorausberechnungen wurden auf 100er-Stellen gerundet. Abweichungen bei Summenbildungen/Berechnungen sind auf diese Rundung zurückzuführen.

Quellen: Einwohnerdatei und Bevölkerungsvorausberechnung der Stadt Essen

4.2.6 Ergebnisse der Bevölkerungsvorausberechnung für den Stadtbezirk VI

Einwohnerzahl	Der Stadtbezirk VI wird bis 2030 auf eine Bevölkerungszahl von 52.000 fallen (- 300).
Geburten/Sterbefälle	Bis 2030 werden rund 6.700 Kinder geboren . Jährlich sind das circa 560 Geburten . 7.500 Personen werden sterben . Die Sterbefälle werden jährlich zurückgehen (2019: 640 bis 2030: 600). Dadurch entsteht ein Sterbefallüberschuss bis 2030 in Höhe von - 800 Personen . Dieser sinkt jährlich kontinuierlich von - 80 im Jahr 2019 auf - 50 im Jahr 2030.
Außenwanderung	Von außerhalb Essens ziehen bis 2030 rund 21.700 Personen zu. Rund 22.000 werden über die Stadtgrenzen wegziehen. Aufgrund der etwas niedrigeren Zuwanderung kommt es bis 2030 zu einem geringen negativen Außenwanderungssaldo (- 300) . Beträgt der Wanderungsverlust im Jahr 2019 noch - 10 Personen, steigt er bis 2030 auf - 30 Personen.
Binnenwanderung	Aus anderen Stadtbezirken innerhalb Essens ziehen bis 2030 rund 22.300 Personen in den Stadtbezirk VI. Circa 21.600 ziehen aus dem Stadtbezirk VI in einen anderen Stadtbezirk. Der Binnenwanderungssaldo beträgt dementsprechend bis 2030 + 700 . Der Binnenwanderungsgewinn wird jährlich steigen (2019: + 10 bis 2030: + 100).
Bilanz	Durch den Sterbefallüberschuss und den Außenwanderungsverlusten kommt es trotz der Binnenwanderungsgewinne im Stadtbezirk VI zu einem Bevölkerungsrückgang .
Altersgruppen	In den Altersgruppen der Minderjährigen sinkt die Zahl der unter 6-Jährigen bis 2023 auf 3.200 (- 300) und steigt dann wieder bis 2030 auf 3.300 (+ 100) . In der Altersgruppe der 6- bis 9-Jährigen ist bis 2021 eine Zunahme auf 2.300 Kinder zu beobachten (+ 100). Bis 2024 bleibt die Zahl stabil, fällt dann aber bis 2030 auf 2.100 (- 200) . Die Gruppe der 10- bis 17-Jährigen zeigt zunächst einen leichten Rückgang bis 2021 (4.500, - 100) , steigt dann bis 2028 auf rund 4.700 (+ 200) , fällt anschließend bis 2030 aber wieder auf das Niveau von 2018 (4.600, - 100). Bei der Bevölkerung im Alter von 80 oder mehr Jahren zeigt sich ebenfalls zunächst ein Anstieg bis 2020 auf 3.000 (+ 100) . Bis 2030 nimmt die Bevölkerungszahl in dieser Gruppe allerdings ab (2.800, - 200).
Neubautätigkeiten	Werden alle geplanten Neubautätigkeiten im Stadtbezirk VI bis 2030 realisiert, wächst die Bevölkerungszahl um rund + 1.100 Personen (davon ziehen circa 25 Prozent von außerhalb und 75 Prozent aus Essen zu) auf rund 53.100 an.

Grafik 4.2.6.1: Bevölkerungsbestand 31.12.2012 bis 2018 und Bevölkerungsvorausberechnungen bis 2030 sowie Bevölkerungsbewegungen in den Jahren 2012 bis 2018 und Vorausberechnung bis 2030 für den Stadtbezirk VI

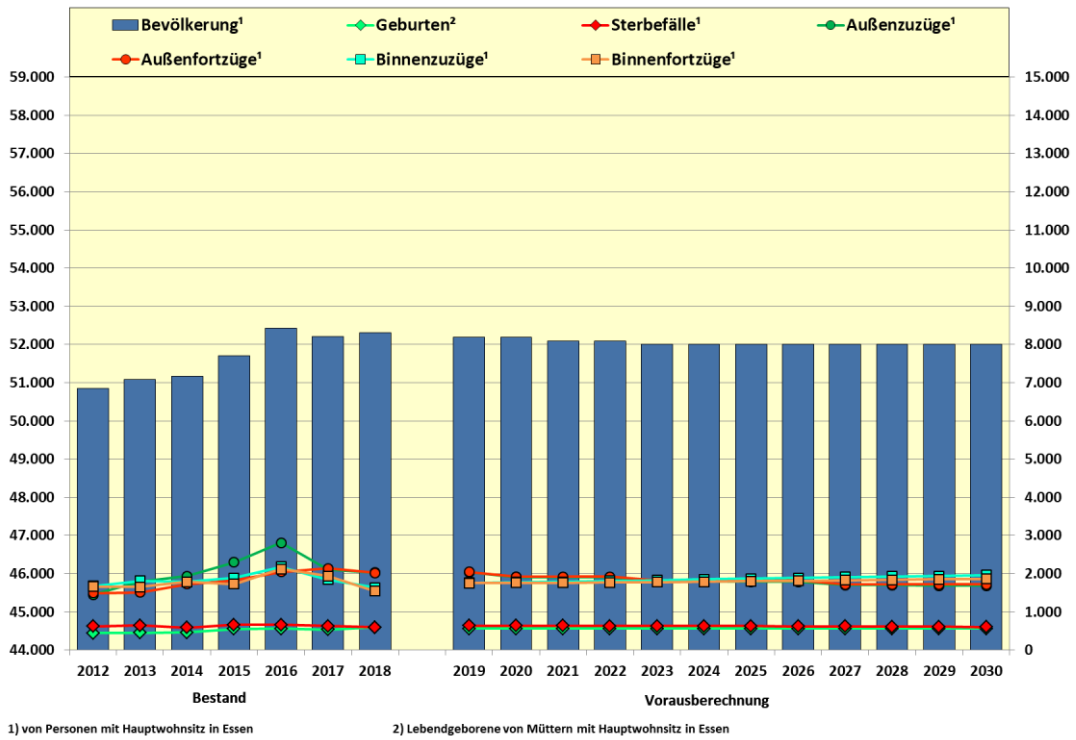

Grafik 4.2.6.2: Bevölkerung am Ort der Hauptwohnung nach Einzeljahrgängen am 31.12.2018 und Vorausberechnung der Bevölkerung am 31.12.2020, 2025 und 2030 für den Stadtbezirk VI

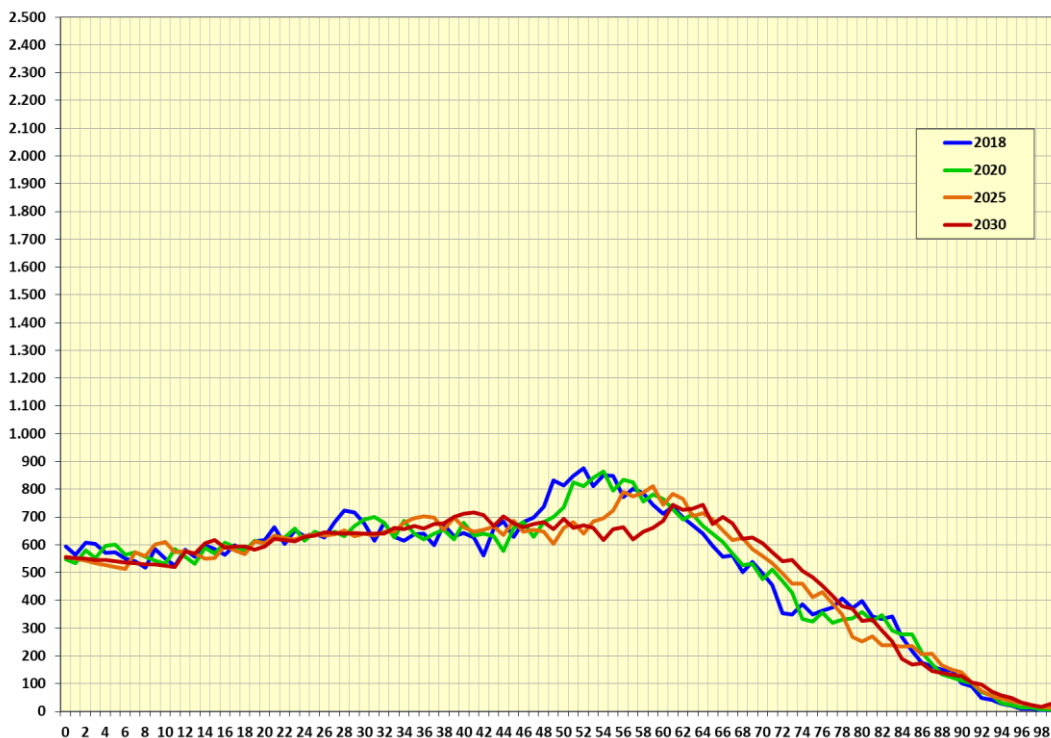

Grafik 4.2.6.3: Bevölkerung am Ort der Hauptwohnung im Alter von unter 18 Jahren nach Altersgruppen am 31.12.2018 und Bevölkerungsvorausberechnung bis 2030 im Stadtbezirk VI

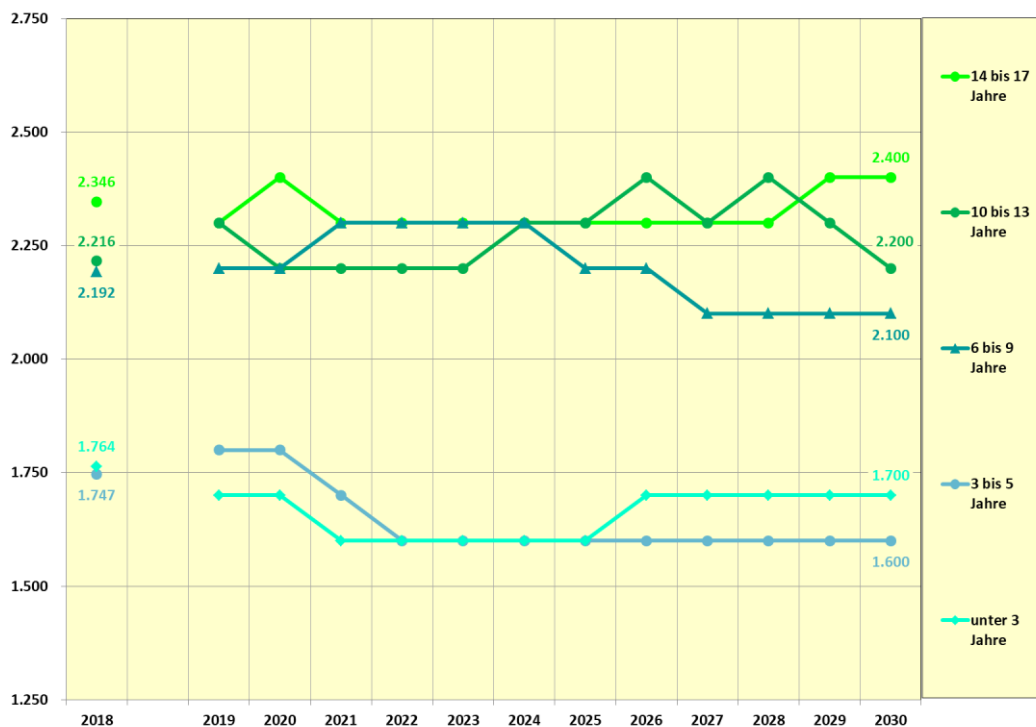

Grafik 4.2.6.4: Bevölkerung am Ort der Hauptwohnung im Alter von 65 oder mehr Jahren nach Altersgruppen am 31.12.2018 und Bevölkerungsvorausberechnung bis 2030 im Stadtbezirk VI

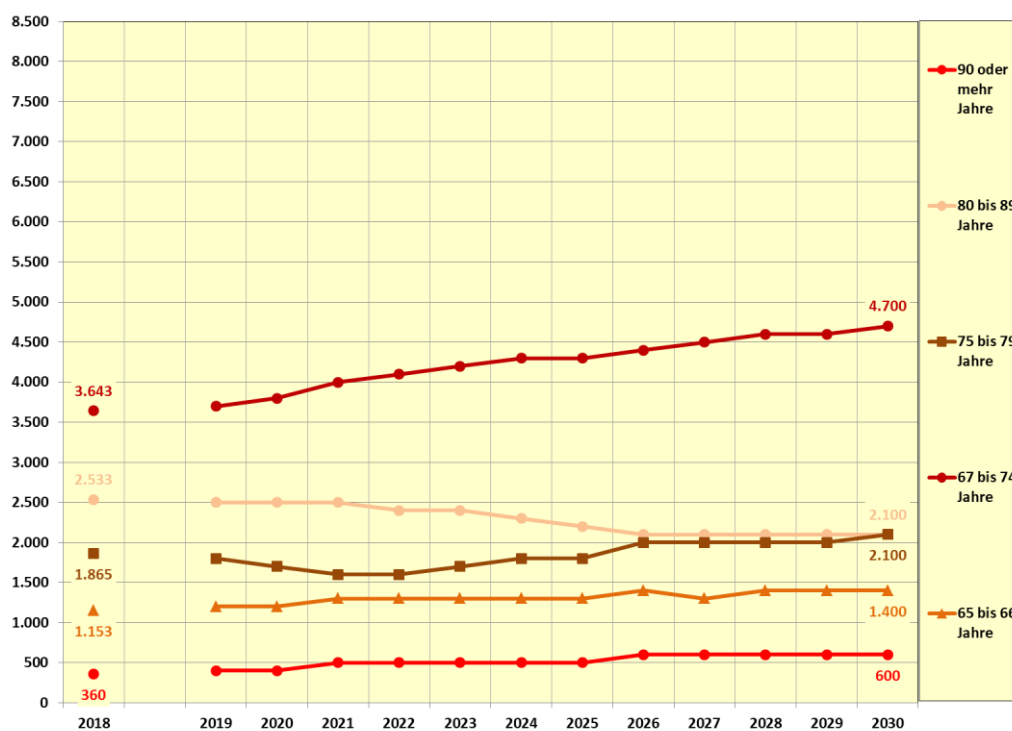

Grafik 4.2.6.5: Bevölkerung am Ort der Hauptwohnung nach sechs Altersgruppen am 31.12.2018 und Bevölkerungsvorausberechnung für den 31.12.2020, 2025, 2030 im Stadtbezirk VI

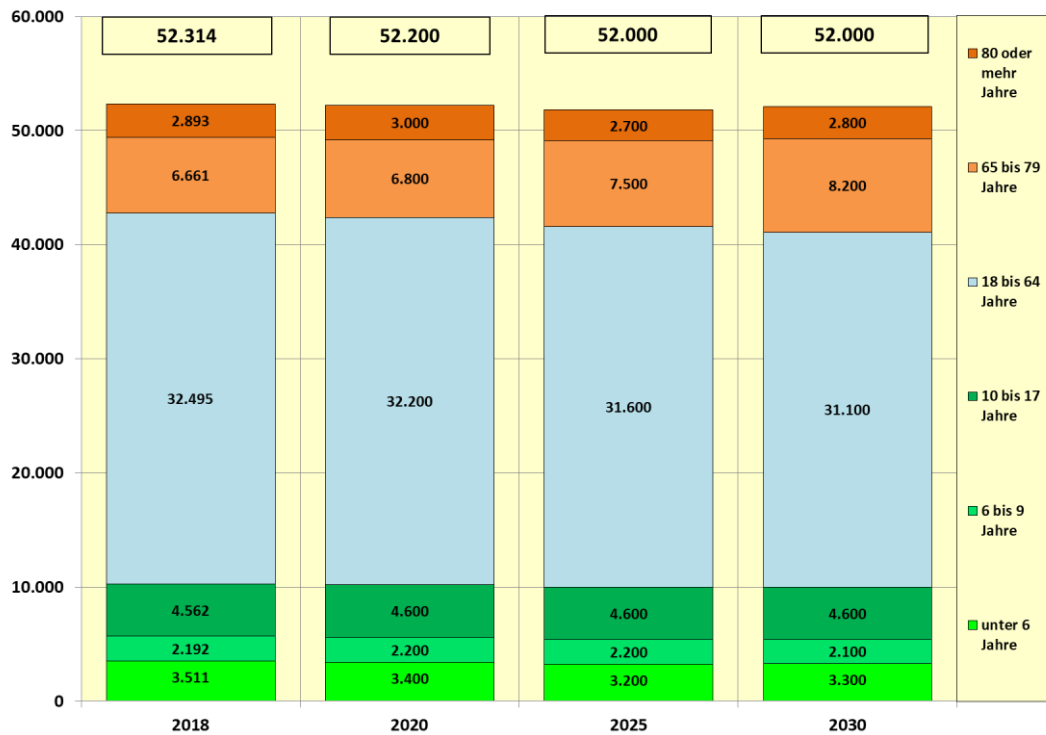

Grafik 4.2.6.6: Bevölkerung am Ort der Hauptwohnung nach sechs Altersgruppen am 31.12.2018 und Bevölkerungsvorausberechnung für den 31.12.2020, 2025, 2030 im Stadtbezirk VI in Prozent



Tabelle 4.2.6.1: Bevölkerung am Ort der Hauptwohnung am 31.12.2018 im Stadtbezirk VI sowie Vorausberechnung der Bevölkerung am 31.12.2020, 2025 und 2030 nach Altersgruppen

	Bevölkerung am Ort der Hauptwohnung im Stadtbezirk VI			
	Bestand ¹	Vorausberechnung ²		
	31.12.2018	31.12.2020	31.12.2025	31.12.2030
	Anzahl			
insgesamt	52.314	52.200	52.000	52.000
davon im Alter von ... Jahren				
unter 18	10.265	10.200	10.100	10.000
davon im Alter von ... Jahren				
unter 6	3.511	3.400	3.200	3.300
davon im Alter von ... Jahren				
unter 3	1.764	1.700	1.600	1.700
3 bis 5	1.747	1.800	1.600	1.600
6 bis 17	6.754	6.800	6.900	6.700
davon im Alter von ... Jahren				
6 bis 9	2.192	2.200	2.200	2.100
10 bis 13	2.216	2.200	2.300	2.200
14 bis 17	2.346	2.400	2.300	2.400
18 bis 64	32.495	32.200	31.600	31.100
davon im Alter von ... Jahren				
18 bis 44	17.307	17.300	17.400	17.600
davon im Alter von ... Jahren				
18 bis 26	5.624	5.600	5.600	5.500
27 bis 34	5.334	5.300	5.200	5.200
35 bis 44	6.349	6.300	6.700	6.900
45 bis 64	15.188	15.000	14.200	13.500
davon im Alter von ... Jahren				
45 bis 54	7.779	7.400	6.600	6.700
55 bis 64	7.409	7.500	7.600	6.900
65 oder mehr	9.554	9.700	10.300	10.900
davon im Alter von ... Jahren				
65 bis 79	6.661	6.800	7.500	8.200
davon im Alter von ... Jahren				
65 bis 66	1.153	1.200	1.300	1.400
67 bis 74	3.643	3.800	4.300	4.700
75 bis 79	1.865	1.700	1.800	2.100
80 oder mehr	2.893	3.000	2.700	2.800
davon im Alter von ... Jahren				
80 bis 89	2.533	2.500	2.200	2.100
90 oder mehr	360	400	500	600

(Fortsetzung)

1) Bestand in der Einwohnerdatei ergänzt bzw. bereinigt um verspätet gebuchte Geburten und Sterbefälle, die erst im Folgejahr verbucht wurden. Für das Jahr 2018 wurden 80 verspätete Geburten zusätzlich geschätzt.

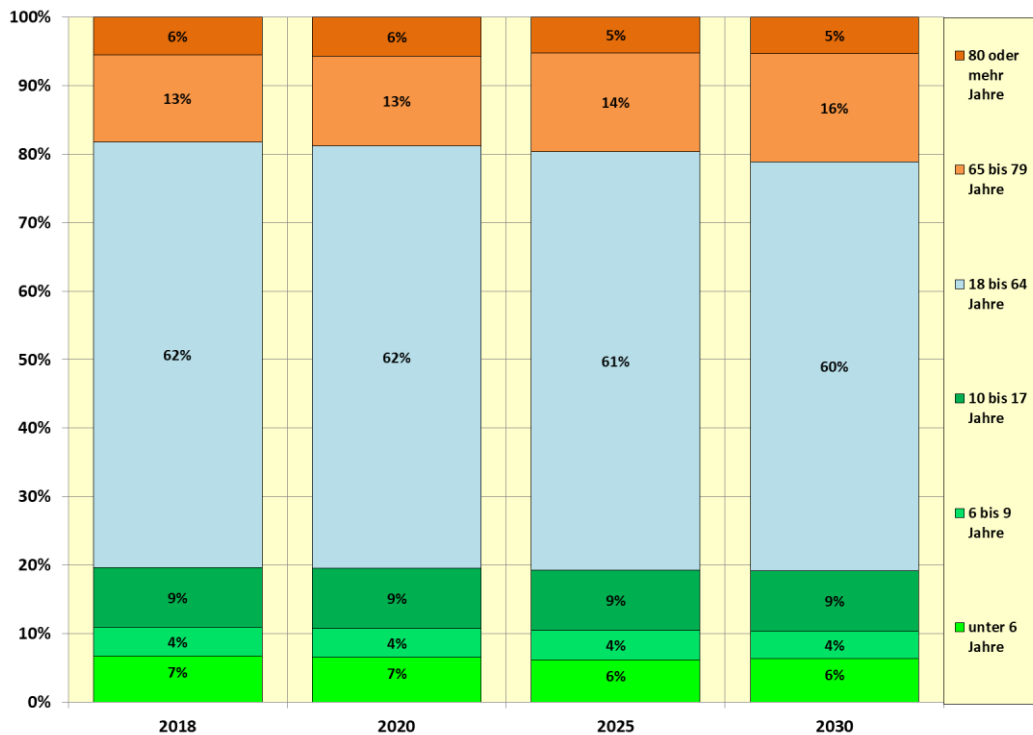
2) Die Vorausberechnungen wurden auf 100er-Stellen gerundet. Abweichungen bei Summenbildungen/Berechnungen sind auf diese Rundung zurückzuführen.

Quellen: Einwohnerdatei und Bevölkerungsvorausberechnung der Stadt Essen

Tabelle 4.2.6.1: Bevölkerung am Ort der Hauptwohnung am 31.12.2018 im Stadtbezirk VI sowie Vorausberechnung der Bevölkerung am 31.12.2020, 2025 und 2030 nach Altersgruppen - Fortsetzung

	Bevölkerung am Ort der Hauptwohnung im Stadtbezirk VI			
	Bestand ¹	Vorausberechnung ²		
	31.12.2018	31.12.2020	31.12.2025	31.12.2030
	Prozent			
insgesamt	100 %	100 %	100 %	100 %
davon im Alter von ... Jahren				
unter 18	20 %	20 %	19 %	19 %
davon im Alter von ... Jahren				
unter 6	7 %	7 %	6 %	6 %
davon im Alter von ... Jahren				
unter 3	3 %	3 %	3 %	3 %
3 bis 5	3 %	3 %	3 %	3 %
6 bis 17	13 %	13 %	13 %	13 %
davon im Alter von ... Jahren				
6 bis 9	4 %	4 %	4 %	4 %
10 bis 13	4 %	4 %	4 %	4 %
14 bis 17	4 %	5 %	4 %	5 %
18 bis 64	62 %	62 %	61 %	60 %
davon im Alter von ... Jahren				
18 bis 44	33 %	33 %	34 %	34 %
davon im Alter von ... Jahren				
18 bis 26	11 %	11 %	11 %	11 %
27 bis 34	10 %	10 %	10 %	10 %
35 bis 44	12 %	12 %	13 %	13 %
45 bis 64	29 %	29 %	27 %	26 %
davon im Alter von ... Jahren				
45 bis 54	15 %	14 %	13 %	13 %
55 bis 64	14 %	14 %	15 %	13 %
65 oder mehr	18 %	19 %	20 %	21 %
davon im Alter von ... Jahren				
65 bis 79	13 %	13 %	14 %	16 %
davon im Alter von ... Jahren				
65 bis 66	2 %	2 %	3 %	3 %
67 bis 74	7 %	7 %	8 %	9 %
75 bis 79	4 %	3 %	4 %	4 %
80 oder mehr	6 %	6 %	5 %	5 %
davon im Alter von ... Jahren				
80 bis 89	5 %	5 %	4 %	4 %
90 oder mehr	1 %	1 %	1 %	1 %

(Fortsetzung)

1) Bestand in der Einwohnerdatei ergänzt bzw. bereinigt um verspätet gebuchte Geburten und Sterbefälle, die erst im Folgejahr verbucht wurden. Für das Jahr 2018 wurden 80 verspätete Geburten zusätzlich geschätzt.

2) Die Vorausberechnungen wurden auf 100er-Stellen gerundet. Abweichungen bei Summenbildungen/Berechnungen sind auf diese Rundung zurückzuführen.

Quellen: Einwohnerdatei und Bevölkerungsvorausberechnung der Stadt Essen

Tabelle 4.2.6.1: Bevölkerung am Ort der Hauptwohnung am 31.12.2018 im Stadtbezirk VI sowie Vorausberechnung der Bevölkerung am 31.12.2020, 2025 und 2030 nach Altersgruppen - Fortsetzung

	Bevölkerung am Ort der Hauptwohnung im Stadtbezirk VI			
	Bestand ¹	Vorausberechnung ²		
	31.12.2018	31.12.2020	31.12.2025	31.12.2030
	Veränderung gegenüber 2018 - Anzahl			
insgesamt		- 100	- 300	- 300
davon im Alter von ... Jahren				
unter 18		- 100	- 200	- 300
davon im Alter von ... Jahren				
unter 6		- 100	- 300	- 200
davon im Alter von ... Jahren				
unter 3		- 100	- 100	- 100
3 bis 5		± 0	- 200	- 100
6 bis 17		± 0	+ 100	± 0
davon im Alter von ... Jahren				
6 bis 9		± 0	+ 100	- 100
10 bis 13		± 0	+ 100	± 0
14 bis 17		± 0	- 100	+ 100
18 bis 64		- 300	- 900	- 1.400
davon im Alter von ... Jahren				
18 bis 44		± 0	+ 100	+ 300
davon im Alter von ... Jahren				
18 bis 26		± 0	- 100	- 100
27 bis 34		± 0	- 200	- 200
35 bis 44		± 0	+ 400	+ 500
45 bis 64		- 200	- 1.000	- 1.700
davon im Alter von ... Jahren				
45 bis 54		- 300	- 1.200	- 1.100
55 bis 64		+ 100	+ 200	- 500
65 oder mehr		+ 200	+ 700	+ 1.400
davon im Alter von ... Jahren				
65 bis 79		+ 100	+ 900	+ 1.500
davon im Alter von ... Jahren				
65 bis 66		+ 100	+ 200	+ 200
67 bis 74		+ 200	+ 700	+ 1.100
75 bis 79		- 200	± 0	+ 200
80 oder mehr		+ 100	- 200	- 100
davon im Alter von ... Jahren				
80 bis 89		± 0	- 300	- 400
90 oder mehr		+ 100	+ 200	+ 200

(Fortsetzung)

1) Bestand in der Einwohnerdatei ergänzt bzw. bereinigt um verspätet gebuchte Geburten und Sterbefälle, die erst im Folgejahr verbucht wurden. Für das Jahr 2018 wurden 80 verspätete Geburten zusätzlich geschätzt.

2) Die Vorausberechnungen wurden auf 100er-Stellen gerundet. Abweichungen bei Summenbildungen/Berechnungen sind auf diese Rundung zurückzuführen.

Quellen: Einwohnerdatei und Bevölkerungsvorausberechnung der Stadt Essen

Tabelle 4.2.6.1: Bevölkerung am Ort der Hauptwohnung am 31.12.2018 im Stadtbezirk VI sowie Vorausberechnung der Bevölkerung am 31.12.2020, 2025 und 2030 nach Altersgruppen - Fortsetzung

	Bevölkerung am Ort der Hauptwohnung im Stadtbezirk VI			
	Bestand ¹	Vorausberechnung ²		
	31.12.2018	31.12.2020	31.12.2025	31.12.2030
	Veränderung gegenüber 2018 - Prozent			
insgesamt		- 0 %	- 1 %	- 1 %
davon im Alter von ... Jahren				
unter 18		- 1 %	- 2 %	- 2 %
davon im Alter von ... Jahren				
unter 6		- 3 %	- 8 %	- 6 %
davon im Alter von ... Jahren				
unter 3		- 6 %	- 7 %	- 6 %
3 bis 5		+ 0 %	- 9 %	- 7 %
6 bis 17		+ 1 %	+ 1 %	- 0 %
davon im Alter von ... Jahren				
6 bis 9		+ 2 %	+ 2 %	- 3 %
10 bis 13		- 1 %	+ 5 %	- 1 %
14 bis 17		+ 0 %	- 3 %	+ 3 %
18 bis 64		- 1 %	- 3 %	- 4 %
davon im Alter von ... Jahren				
18 bis 44		- 0 %	+ 1 %	+ 2 %
davon im Alter von ... Jahren				
18 bis 26		- 0 %	- 1 %	- 2 %
27 bis 34		- 0 %	- 3 %	- 3 %
35 bis 44		- 0 %	+ 6 %	+ 8 %
45 bis 64		- 1 %	- 7 %	- 11 %
davon im Alter von ... Jahren				
45 bis 54		- 4 %	- 15 %	- 14 %
55 bis 64		+ 2 %	+ 3 %	- 7 %
65 oder mehr		+ 2 %	+ 7 %	+ 14 %
davon im Alter von ... Jahren				
65 bis 79		+ 1 %	+ 13 %	+ 23 %
davon im Alter von ... Jahren				
65 bis 66		+ 8 %	+ 16 %	+ 19 %
67 bis 74		+ 6 %	+ 19 %	+ 29 %
75 bis 79		- 11 %	- 1 %	+ 13 %
80 oder mehr		+ 2 %	- 6 %	- 5 %
davon im Alter von ... Jahren				
80 bis 89		- 1 %	- 13 %	- 15 %
90 oder mehr		+ 21 %	+ 49 %	+ 69 %

1) Bestand in der Einwohnerdatei ergänzt bzw. bereinigt um verspätet gebuchte Geburten und Sterbefälle, die erst im Folgejahr verbucht wurden. Für das Jahr 2018 wurden 80 verspätete Geburten zusätzlich geschätzt.

2) Die Vorausberechnungen wurden auf 100er-Stellen gerundet. Abweichungen bei Summenbildungen/Berechnungen sind auf diese Rundung zurückzuführen.

Quellen: Einwohnerdatei und Bevölkerungsvorausberechnung der Stadt Essen

Tabelle 4.2.6.2: Bevölkerung¹ am Ort der Hauptwohnung im Stadtbezirk VI 31.12.2018 sowie Vorausberechnungen² bis 2030 nach Altersgruppen

Altersgruppen	Bevölkerung am Ort der Hauptwohnung ¹												
	2018	2019	2020	2021	2022	2023	2024	2025	2026	2027	2028	2029	2030
insgesamt	52.314	52.200	52.200	52.100	52.100	52.000	52.000	52.000	52.000	52.000	52.000	52.000	52.000
davon im Alter von ... Jahren													
unter 18	10.265	10.200	10.200	10.200	10.100	10.100	10.100	10.100	10.100	10.000	10.000	10.000	10.000
davon im Alter von ... Jahren													
unter 6	3.511	3.500	3.400	3.300	3.300	3.200	3.200	3.200	3.200	3.300	3.300	3.300	3.300
davon im Alter von ... Jahren													
unter 3	1.764	1.700	1.700	1.600	1.600	1.600	1.600	1.600	1.700	1.700	1.700	1.700	1.700
3 bis 5	1.747	1.800	1.800	1.700	1.600	1.600	1.600	1.600	1.600	1.600	1.600	1.600	1.600
6 bis 9	2.192	2.200	2.200	2.300	2.300	2.300	2.300	2.200	2.200	2.100	2.100	2.100	2.100
10 bis 17	4.562	4.600	4.600	4.500	4.500	4.500	4.500	4.600	4.600	4.600	4.700	4.600	4.600
davon im Alter von ... Jahren													
10 bis 13	2.216	2.300	2.200	2.200	2.200	2.200	2.300	2.300	2.400	2.300	2.400	2.300	2.200
14 bis 17	2.346	2.300	2.400	2.300	2.300	2.300	2.300	2.300	2.300	2.300	2.300	2.400	2.400
18 bis 64	32.495	32.400	32.200	32.100	32.000	31.900	31.800	31.600	31.500	31.400	31.300	31.200	31.100
davon im Alter von ... Jahren													
18 bis 44	17.307	17.300	17.300	17.300	17.400	17.400	17.500	17.400	17.500	17.500	17.500	17.500	17.600
davon im Alter von ... Jahren													
18 bis 26	5.624	5.600	5.600	5.600	5.600	5.600	5.600	5.600	5.600	5.600	5.500	5.500	5.500
27 bis 34	5.334	5.300	5.300	5.300	5.300	5.200	5.200	5.200	5.100	5.100	5.200	5.200	5.200
35 bis 44	6.349	6.300	6.300	6.500	6.500	6.600	6.700	6.700	6.800	6.800	6.800	6.900	6.900
45 bis 64	15.188	15.100	15.000	14.800	14.600	14.500	14.300	14.200	14.000	13.900	13.800	13.600	13.500
davon im Alter von ... Jahren													
45 bis 54	7.779	7.600	7.400	7.100	6.900	6.800	6.600	6.600	6.600	6.600	6.600	6.600	6.700
55 bis 64	7.409	7.500	7.500	7.600	7.700	7.700	7.700	7.600	7.500	7.400	7.200	7.000	6.900
65 oder mehr	9.554	9.600	9.700	9.800	9.900	10.000	10.100	10.300	10.400	10.500	10.700	10.800	10.900
davon im Alter von ... Jahren													
65 bis 79	6.661	6.700	6.800	6.900	7.000	7.200	7.300	7.500	7.700	7.800	8.000	8.100	8.200
davon im Alter von ... Jahren													
65 bis 66	1.153	1.200	1.200	1.300	1.300	1.300	1.300	1.300	1.400	1.300	1.400	1.400	1.400
67 bis 74	3.643	3.700	3.800	4.000	4.100	4.200	4.300	4.300	4.400	4.500	4.600	4.600	4.700
75 bis 79	1.865	1.800	1.700	1.600	1.600	1.700	1.800	1.800	2.000	2.000	2.000	2.000	2.100
80 oder mehr	2.893	2.900	3.000	2.900	2.900	2.800	2.800	2.700	2.700	2.700	2.700	2.700	2.800
davon im Alter von ... Jahren													
80 bis 89	2.533	2.500	2.500	2.500	2.400	2.400	2.300	2.200	2.100	2.100	2.100	2.100	2.100
90 oder mehr	360	400	400	500	500	500	500	500	600	600	600	600	600

1) Bestand in der Einwohnerdatei ergänzt bzw. bereinigt um verspätet gebuchte Geburten und Sterbefälle, die erst im Folgejahr verbucht wurden.

Aus Bezirk IX wurden rund 400 gemeldete Personen aus der Landesunterkunft rausgerechnet.

2) Die Vorausberechnungen wurden auf 100er-Stellen gerundet. Abweichungen bei Summenbildungen/Berechnungen sind auf diese Rundung zurückzuführen.

Quellen: Einwohnerdatei und Bevölkerungsvorausberechnung der Stadt Essen

4.2.7 Ergebnisse der Bevölkerungsvorausberechnung für den Stadtbezirk VII

Einwohnerzahl	Im Stadtbezirk VII wird die Bevölkerungszahl bis 2030 auf 72.000 (+ 300) Einwohner und Einwohnerinnen steigen.
Geburten/Sterbefälle	Bis 2030 werden rund 8.500 Kinder geboren. Jährlich sind das circa 700 bis 710 Geburten . Rund 11.100 Personen werden sterben . Die Sterbefälle werden jährlich zurückgehen (2019: – 940 bis 2030: – 890) . Dies führt zu einem Sterbefallüberschuss in Höhe von – 2.600 . Dieser sinkt kontinuierlich von – 230 im Jahr 2019 auf – 180 im Jahr 2030.
Außenwanderung	Rund 32.900 Personen ziehen bis 2030 von außerhalb Essens in den Stadtbezirk VII. Rund 31.700 Personen werden über die Stadtgrenzen wegziehen. Aufgrund der höheren Zahl an Zuzügen kommt es bis 2030 zu einem Außenwanderungsgewinn in Höhe von rund + 1.200 . Die Zuwanderung wird mit den Jahren allerdings kontinuierlich abnehmen. Beträgt der Wanderungsgewinn im Jahr 2019 noch + 130 Personen, sinkt er bis 2030 auf + 70 Personen ab.
Binnenwanderung	Aus anderen Stadtbezirken innerhalb Essens ziehen bis 2030 rund 28.500 Personen in den Stadtbezirk VII. Circa 26.700 ziehen aus dem Stadtbezirk VII in einen anderen Stadtbezirk. Der Binnenwanderungssaldo beträgt dementsprechend bis 2030 + 1.800 . Der Binnenwanderungsgewinn wird jährlich steigen (2019: + 120 bis 2030: + 160).
Bilanz	Die Außen- und Binnenwanderungsgewinne übersteigen im Stadtbezirk VII die Bevölkerungsverluste durch den Sterbefallüberschuss , wodurch die Bevölkerungszahl steigt.
Altersgruppen	Die Zahl der unter 6-Jährigen sinkt bis 2030 auf 4.300 (– 100) . In der Altersgruppe der 6- bis 9-Jährigen ist bis 2022 hingegen eine Zunahme auf 2.900 Kinder zu beobachten (+ 300). Sie bleibt dann bis 2025 relativ konstant . Bis 2030 fällt die Zahl aber wieder auf 2.800 (– 100) . Die Gruppe der 10- bis 17-Jährigen steigt kontinuierlich bis 2030 um + 500 Personen auf 5.900 an. Bei der Bevölkerung im Alter von 80 Jahren oder älter zeigt sich bis 2021 zunächst ein Anstieg auf 5.500 Personen (+ 400) . Bis 2030 fällt die Bevölkerungszahl in dieser Gruppe allerdings auf 5.000 Personen (– 500) .
Neubautätigkeiten	Werden alle geplanten Neubautätigkeiten im Stadtbezirk VII bis 2030 realisiert, wächst die Bevölkerungszahl um rund + 500 Personen (davon ziehen circa 25 Prozent von außerhalb und 75 Prozent aus Essen zu) auf rund 72.500 an.

Grafik 4.2.7.1: Bevölkerungsbestand 31.12.2012 bis 2018 und Bevölkerungsvorausberechnungen bis 2030 sowie Bevölkerungsbewegungen in den Jahren 2012 bis 2018 und Vorausberechnung bis 2030 für den Stadtbezirk VII

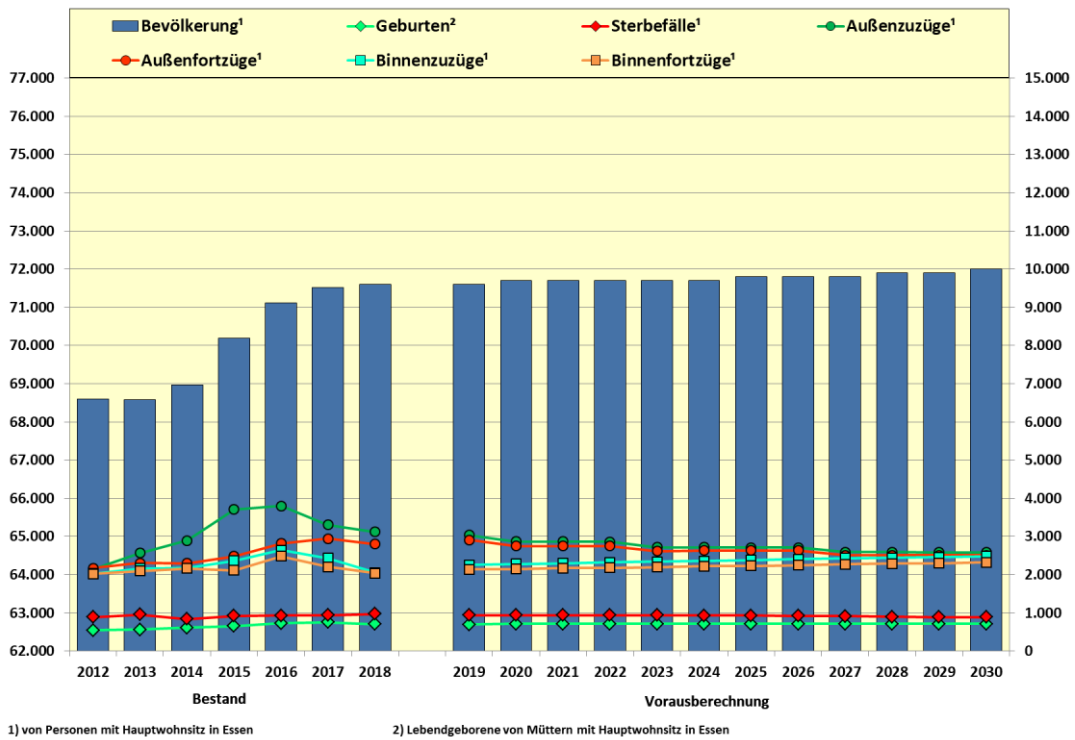

Grafik 4.2.7.2: Bevölkerung am Ort der Hauptwohnung nach Einzeljahrgängen am 31.12.2018 und Vorausberechnung der Bevölkerung am 31.12.2020, 2025 und 2030 für den Stadtbezirk VII

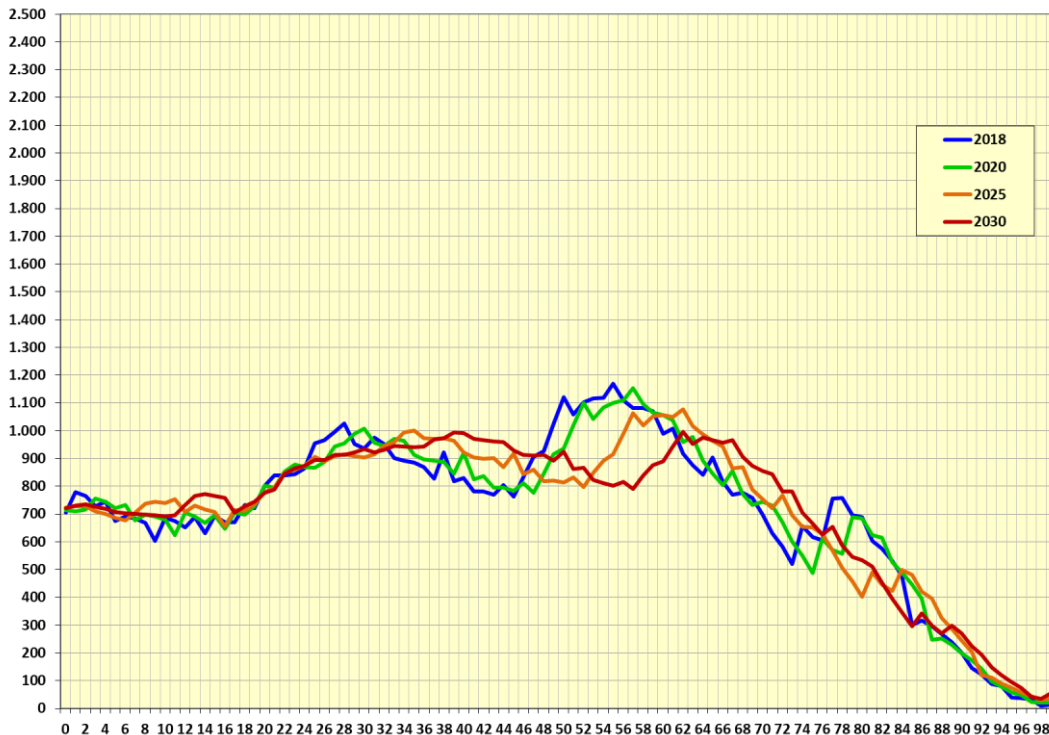

Grafik 4.2.7.3: Bevölkerung am Ort der Hauptwohnung im Alter von unter 18 Jahren nach Altersgruppen am 31.12.2018 und Bevölkerungsvorausberechnung bis 2030 im Stadtbezirk VII

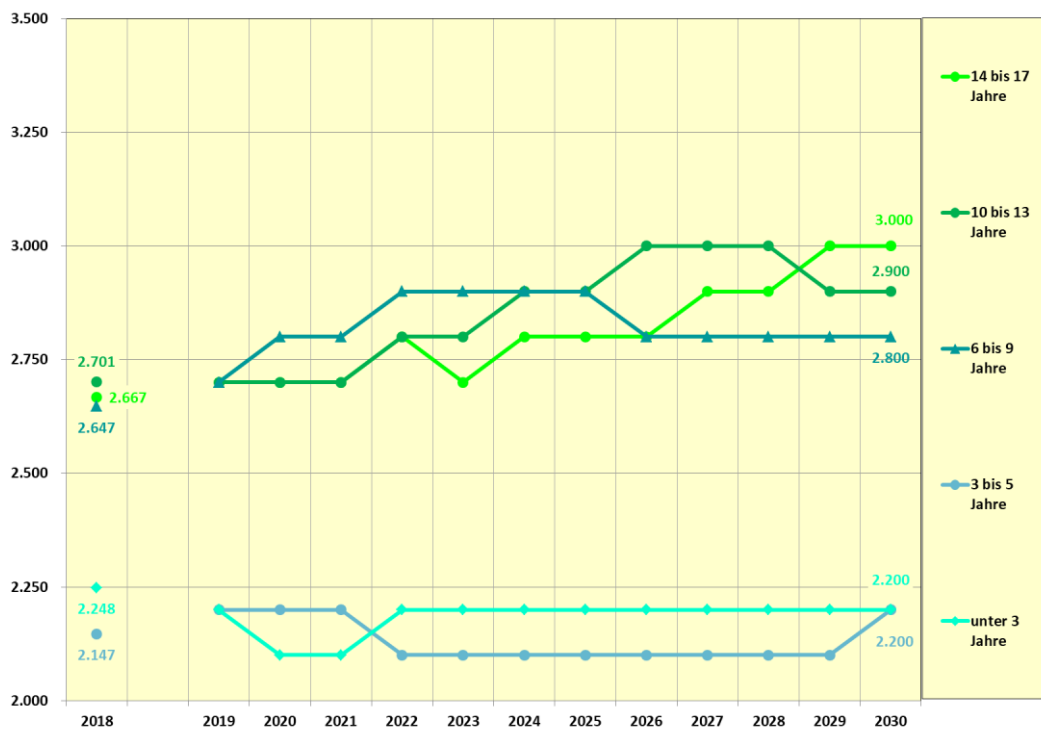

Grafik 4.2.7.4: Bevölkerung am Ort der Hauptwohnung im Alter von 65 oder mehr Jahren nach Altersgruppen am 31.12.2018 und Bevölkerungsvorausberechnung bis 2030 im Stadtbezirk VII

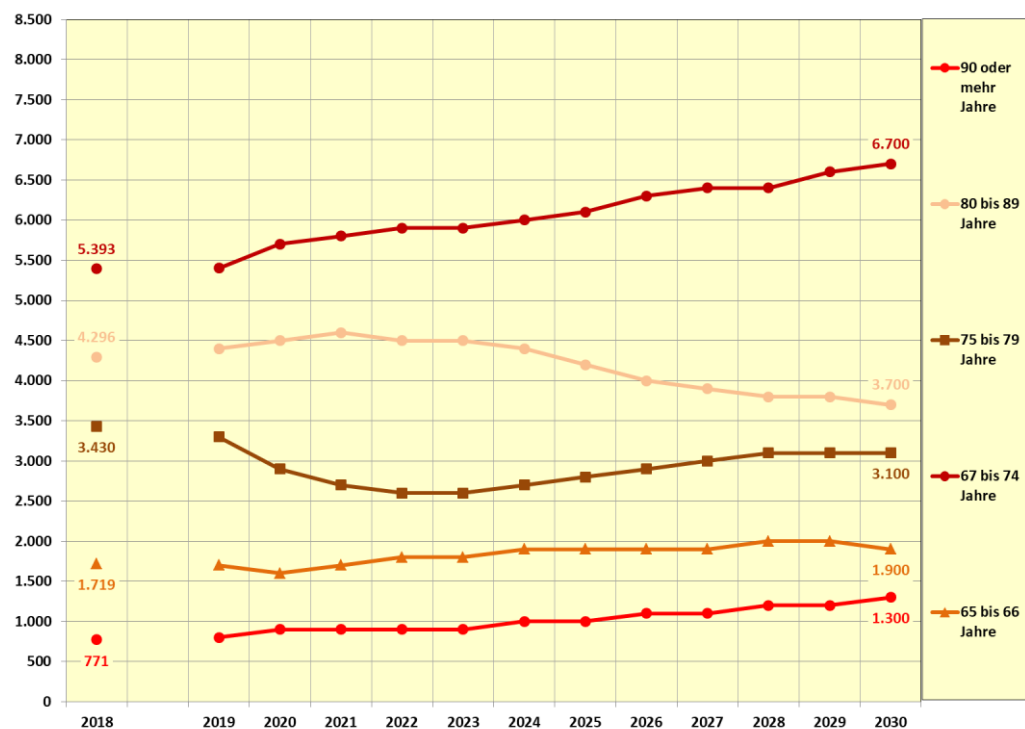

Grafik 4.2.7.5: Bevölkerung am Ort der Hauptwohnung nach sechs Altersgruppen am 31.12.2018 und Bevölkerungsvorausberechnung für den 31.12.2020, 2025, 2030 im Stadtbezirk VII

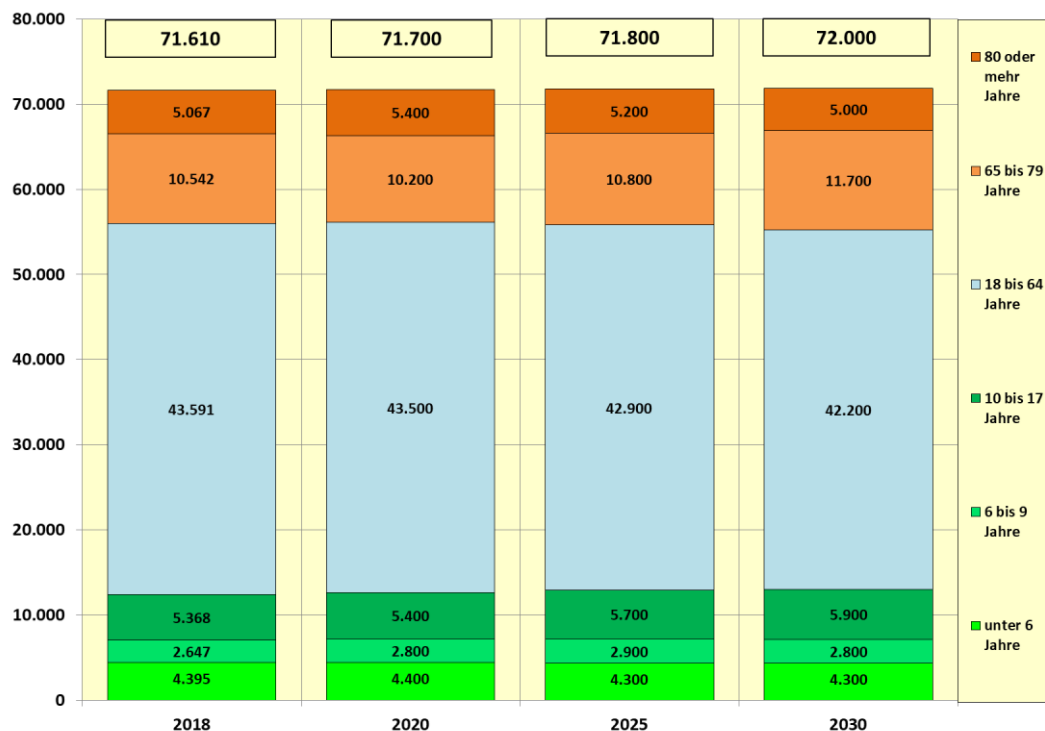

Grafik 4.2.7.6: Bevölkerung am Ort der Hauptwohnung nach sechs Altersgruppen am 31.12.2018 und Bevölkerungsvorausberechnung für den 31.12.2020, 2025, 2030 im Stadtbezirk VII in Prozent



Tabelle 4.2.7.1: Bevölkerung am Ort der Hauptwohnung am 31.12.2018 im Stadtbezirk VII sowie Vorausberechnung der Bevölkerung am 31.12.2020, 2025 und 2030 nach Altersgruppen

	Bevölkerung am Ort der Hauptwohnung im Stadtbezirk VII			
	Bestand ¹	Vorausberechnung ²		
	31.12.2018	31.12.2020	31.12.2025	31.12.2030
	Anzahl			
insgesamt	71.610	71.700	71.800	72.000
davon im Alter von ... Jahren				
unter 18	12.410	12.600	12.900	13.000
davon im Alter von ... Jahren				
unter 6	4.395	4.400	4.300	4.300
davon im Alter von ... Jahren				
unter 3	2.248	2.100	2.200	2.200
3 bis 5	2.147	2.200	2.100	2.200
6 bis 17	8.015	8.200	8.600	8.700
davon im Alter von ... Jahren				
6 bis 9	2.647	2.800	2.900	2.800
10 bis 13	2.701	2.700	2.900	2.900
14 bis 17	2.667	2.700	2.800	3.000
18 bis 64	43.591	43.500	42.900	42.200
davon im Alter von ... Jahren				
18 bis 44	23.477	23.700	24.200	24.500
davon im Alter von ... Jahren				
18 bis 26	7.561	7.400	7.400	7.400
27 bis 34	7.632	7.700	7.400	7.400
35 bis 44	8.284	8.600	9.400	9.700
45 bis 64	20.114	19.800	18.700	17.700
davon im Alter von ... Jahren				
45 bis 54	9.970	9.300	8.400	8.800
55 bis 64	10.144	10.400	10.200	8.900
65 oder mehr	15.609	15.600	16.000	16.700
davon im Alter von ... Jahren				
65 bis 79	10.542	10.200	10.800	11.700
davon im Alter von ... Jahren				
65 bis 66	1.719	1.600	1.900	1.900
67 bis 74	5.393	5.700	6.100	6.700
75 bis 79	3.430	2.900	2.800	3.100
80 oder mehr	5.067	5.400	5.200	5.000
davon im Alter von ... Jahren				
80 bis 89	4.296	4.500	4.200	3.700
90 oder mehr	771	900	1.000	1.300

(Fortsetzung)

1) Bestand in der Einwohnerdatei ergänzt bzw. bereinigt um verspätet gebuchte Geburten und Sterbefälle, die erst im Folgejahr verbucht wurden. Für das Jahr 2018 wurden 80 verspätete Geburten zusätzlich geschätzt.

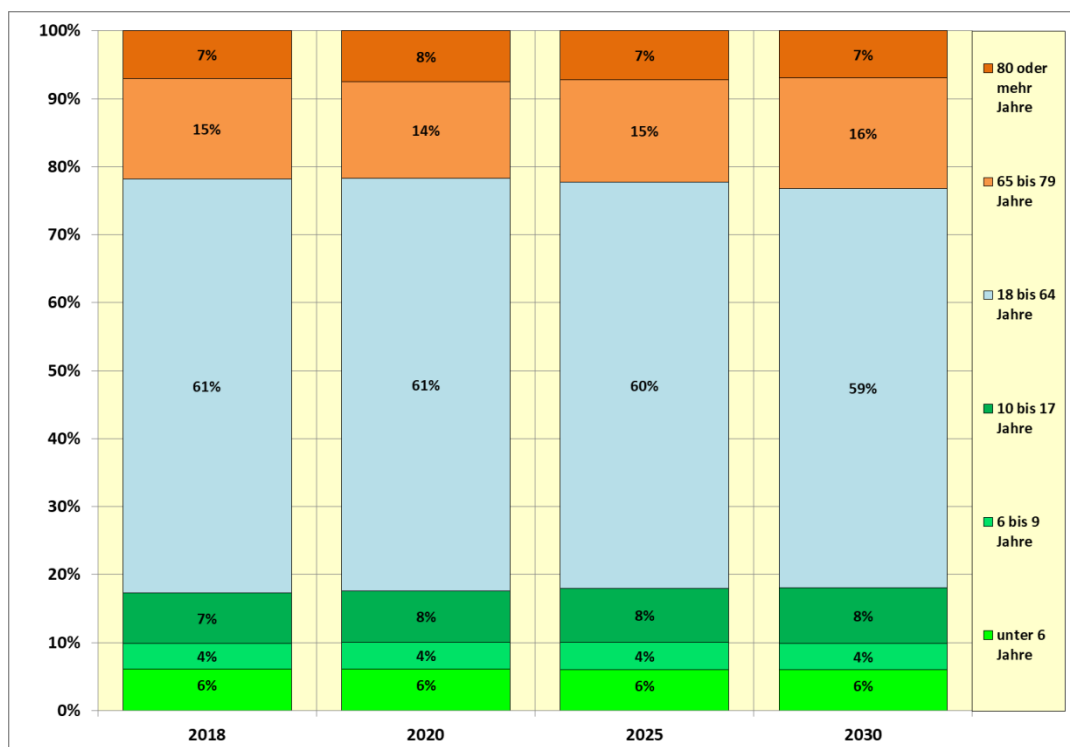
2) Die Vorausberechnungen wurden auf 100er-Stellen gerundet. Abweichungen bei Summenbildungen/Berechnungen sind auf diese Rundung zurückzuführen.

Quellen: Einwohnerdatei und Bevölkerungsvorausberechnung der Stadt Essen

Tabelle 4.2.7.1: Bevölkerung am Ort der Hauptwohnung am 31.12.2018 im Stadtbezirk VII sowie Vorausberechnung der Bevölkerung am 31.12.2020, 2025 und 2030 nach Altersgruppen - Fortsetzung

	Bevölkerung am Ort der Hauptwohnung im Stadtbezirk VII			
	Bestand ¹	Vorausberechnung ²		
	31.12.2018	31.12.2020	31.12.2025	31.12.2030
	Prozent			
insgesamt	100 %	100 %	100 %	100 %
davon im Alter von ... Jahren				
unter 18	17 %	18 %	18 %	18 %
davon im Alter von ... Jahren				
unter 6	6 %	6 %	6 %	6 %
davon im Alter von ... Jahren				
unter 3	3 %	3 %	3 %	3 %
3 bis 5	3 %	3 %	3 %	3 %
6 bis 17	11 %	11 %	12 %	12 %
davon im Alter von ... Jahren				
6 bis 9	4 %	4 %	4 %	4 %
10 bis 13	4 %	4 %	4 %	4 %
14 bis 17	4 %	4 %	4 %	4 %
18 bis 64	61 %	61 %	60 %	59 %
davon im Alter von ... Jahren				
18 bis 44	33 %	33 %	34 %	34 %
davon im Alter von ... Jahren				
18 bis 26	11 %	10 %	10 %	10 %
27 bis 34	11 %	11 %	10 %	10 %
35 bis 44	12 %	12 %	13 %	13 %
45 bis 64	28 %	28 %	26 %	25 %
davon im Alter von ... Jahren				
45 bis 54	14 %	13 %	12 %	12 %
55 bis 64	14 %	15 %	14 %	12 %
65 oder mehr	22 %	22 %	22 %	23 %
davon im Alter von ... Jahren				
65 bis 79	15 %	14 %	15 %	16 %
davon im Alter von ... Jahren				
65 bis 66	2 %	2 %	3 %	3 %
67 bis 74	8 %	8 %	9 %	9 %
75 bis 79	5 %	4 %	4 %	4 %
80 oder mehr	7 %	8 %	7 %	7 %
davon im Alter von ... Jahren				
80 bis 89	6 %	6 %	6 %	5 %
90 oder mehr	1 %	1 %	1 %	2 %

(Fortsetzung)

1) Bestand in der Einwohnerdatei ergänzt bzw. bereinigt um verspätet gebuchte Geburten und Sterbefälle, die erst im Folgejahr verbucht wurden. Für das Jahr 2018 wurden 80 verspätete Geburten zusätzlich geschätzt.

2) Die Vorausberechnungen wurden auf 100er-Stellen gerundet. Abweichungen bei Summenbildungen/Berechnungen sind auf diese Rundung zurückzuführen.

Quellen: Einwohnerdatei und Bevölkerungsvorausberechnung der Stadt Essen

Tabelle 4.2.7.1: Bevölkerung am Ort der Hauptwohnung am 31.12.2018 im Stadtbezirk VII sowie Vorausberechnung der Bevölkerung am 31.12.2020, 2025 und 2030 nach Altersgruppen - Fortsetzung

	Bevölkerung am Ort der Hauptwohnung im Stadtbezirk VII			
	Bestand ¹	Vorausberechnung ²		
	31.12.2018	31.12.2020	31.12.2025	31.12.2030
	Veränderung gegenüber 2018 - Anzahl			
insgesamt		± 0	+ 200	+ 300
davon im Alter von ... Jahren				
unter 18		+ 200	+ 500	+ 600
davon im Alter von ... Jahren				
unter 6		± 0	- 100	- 100
davon im Alter von ... Jahren				
unter 3		- 100	- 100	- 100
3 bis 5		+ 100	± 0	± 0
6 bis 17		+ 200	+ 600	+ 700
davon im Alter von ... Jahren				
6 bis 9		+ 200	+ 200	+ 200
10 bis 13		± 0	+ 200	+ 200
14 bis 17		+ 100	+ 100	+ 300
18 bis 64		- 100	- 700	- 1.400
davon im Alter von ... Jahren				
18 bis 44		+ 200	+ 700	+ 1.000
davon im Alter von ... Jahren				
18 bis 26		- 200	- 200	- 100
27 bis 34		+ 100	- 200	- 200
35 bis 44		+ 300	+ 1.100	+ 1.400
45 bis 64		- 400	- 1.400	- 2.400
davon im Alter von ... Jahren				
45 bis 54		- 700	- 1.500	- 1.100
55 bis 64		+ 300	+ 100	- 1.300
65 oder mehr		± 0	+ 400	+ 1.100
davon im Alter von ... Jahren				
65 bis 79		- 300	+ 300	+ 1.200
davon im Alter von ... Jahren				
65 bis 66		- 100	+ 200	+ 200
67 bis 74		+ 300	+ 700	+ 1.300
75 bis 79		- 500	- 600	- 400
80 oder mehr		+ 300	+ 100	- 100
davon im Alter von ... Jahren				
80 bis 89		+ 200	- 100	- 600
90 oder mehr		+ 100	+ 200	+ 500

(Fortsetzung)

1) Bestand in der Einwohnerdatei ergänzt bzw. bereinigt um verspätet gebuchte Geburten und Sterbefälle, die erst im Folgejahr verbucht wurden. Für das Jahr 2018 wurden 80 verspätete Geburten zusätzlich geschätzt.

2) Die Vorausberechnungen wurden auf 100er-Stellen gerundet. Abweichungen bei Summenbildungen/Berechnungen sind auf diese Rundung zurückzuführen.

Quellen: Einwohnerdatei und Bevölkerungsvorausberechnung der Stadt Essen

Tabelle 4.2.7.1: Bevölkerung am Ort der Hauptwohnung am 31.12.2018 im Stadtbezirk VII sowie Vorausberechnung der Bevölkerung am 31.12.2020, 2025 und 2030 nach Altersgruppen - Fortsetzung

	Bevölkerung am Ort der Hauptwohnung im Stadtbezirk VII			
	Bestand ¹	Vorausberechnung ²		
	31.12.2018	31.12.2020	31.12.2025	31.12.2030
	Veränderung gegenüber 2018 - Prozent			
insgesamt		+ 0 %	+ 0 %	+ 0 %
davon im Alter von ... Jahren				
unter 18		+ 1 %	+ 4 %	+ 5 %
davon im Alter von ... Jahren				
unter 6		- 1 %	- 3 %	- 1 %
davon im Alter von ... Jahren				
unter 3		- 5 %	- 3 %	- 3 %
3 bis 5		+ 3 %	- 2 %	+ 0 %
6 bis 17		+ 3 %	+ 7 %	+ 8 %
davon im Alter von ... Jahren				
6 bis 9		+ 6 %	+ 8 %	+ 6 %
10 bis 13		- 0 %	+ 8 %	+ 7 %
14 bis 17		+ 2 %	+ 5 %	+ 12 %
18 bis 64		- 0 %	- 2 %	- 3 %
davon im Alter von ... Jahren				
18 bis 44		+ 1 %	+ 3 %	+ 4 %
davon im Alter von ... Jahren				
18 bis 26		- 2 %	- 2 %	- 2 %
27 bis 34		+ 1 %	- 2 %	- 3 %
35 bis 44		+ 4 %	+ 13 %	+ 17 %
45 bis 64		- 2 %	- 7 %	- 12 %
davon im Alter von ... Jahren				
45 bis 54		- 7 %	- 15 %	- 11 %
55 bis 64		+ 3 %	+ 1 %	- 12 %
65 oder mehr		- 0 %	+ 3 %	+ 7 %
davon im Alter von ... Jahren				
65 bis 79		- 3 %	+ 3 %	+ 11 %
davon im Alter von ... Jahren				
65 bis 66		- 4 %	+ 11 %	+ 12 %
67 bis 74		+ 5 %	+ 13 %	+ 24 %
75 bis 79		- 15 %	- 18 %	- 10 %
80 oder mehr		+ 6 %	+ 2 %	- 1 %
davon im Alter von ... Jahren				
80 bis 89		+ 5 %	- 3 %	- 13 %
90 oder mehr		+ 12 %	+ 31 %	+ 63 %

1) Bestand in der Einwohnerdatei ergänzt bzw. bereinigt um verspätet gebuchte Geburten und Sterbefälle, die erst im Folgejahr verbucht wurden. Für das Jahr 2018 wurden 80 verspätete Geburten zusätzlich geschätzt.

2) Die Vorausberechnungen wurden auf 100er-Stellen gerundet. Abweichungen bei Summenbildungen/Berechnungen sind auf diese Rundung zurückzuführen.

Quellen: Einwohnerdatei und Bevölkerungsvorausberechnung der Stadt Essen

Tabelle 4.2.7.2: Bevölkerung¹ am Ort der Hauptwohnung im Stadtbezirk VII 31.12.2018 sowie Vorausberechnungen² bis 2030 nach Altersgruppen

Altersgruppen	Bevölkerung am Ort der Hauptwohnung ¹												
	2018	2019	2020	2021	2022	2023	2024	2025	2026	2027	2028	2029	2030
insgesamt	71.610	71.600	71.700	71.700	71.700	71.700	71.700	71.800	71.800	71.800	71.900	71.900	72.000
davon im Alter von ... Jahren													
unter 18	12.410	12.500	12.600	12.600	12.700	12.800	12.800	12.900	12.900	13.000	13.000	13.000	13.000
davon im Alter von ... Jahren													
unter 6	4.395	4.400	4.400	4.300	4.300	4.300	4.300	4.300	4.300	4.300	4.300	4.300	4.300
davon im Alter von ... Jahren													
unter 3	2.248	2.200	2.100	2.100	2.200	2.200	2.200	2.200	2.200	2.200	2.200	2.200	2.200
3 bis 5	2.147	2.200	2.200	2.200	2.100	2.100	2.100	2.100	2.100	2.100	2.100	2.100	2.200
6 bis 9	2.647	2.700	2.800	2.800	2.900	2.900	2.900	2.900	2.800	2.800	2.800	2.800	2.800
10 bis 17	5.368	5.400	5.400	5.400	5.500	5.600	5.700	5.700	5.800	5.900	5.900	5.900	5.900
davon im Alter von ... Jahren													
10 bis 13	2.701	2.700	2.700	2.700	2.800	2.800	2.900	2.900	3.000	3.000	3.000	2.900	2.900
14 bis 17	2.667	2.700	2.700	2.700	2.800	2.700	2.800	2.800	2.800	2.900	2.900	3.000	3.000
18 bis 64	43.591	43.500	43.500	43.400	43.300	43.200	43.000	42.900	42.800	42.600	42.400	42.300	42.200
davon im Alter von ... Jahren													
18 bis 44	23.477	23.600	23.700	23.900	24.000	24.100	24.200	24.200	24.300	24.300	24.400	24.500	24.500
davon im Alter von ... Jahren													
18 bis 26	7.561	7.400	7.400	7.400	7.400	7.400	7.400	7.400	7.400	7.400	7.400	7.400	7.400
27 bis 34	7.632	7.700	7.700	7.700	7.600	7.500	7.500	7.400	7.400	7.400	7.400	7.400	7.400
35 bis 44	8.284	8.400	8.600	8.800	9.000	9.100	9.300	9.400	9.500	9.600	9.600	9.700	9.700
45 bis 64	20.114	20.000	19.800	19.600	19.300	19.100	18.800	18.700	18.500	18.300	18.000	17.900	17.700
davon im Alter von ... Jahren													
45 bis 54	9.970	9.600	9.300	9.000	8.800	8.600	8.400	8.400	8.400	8.500	8.600	8.700	8.800
55 bis 64	10.144	10.300	10.400	10.500	10.500	10.500	10.400	10.200	10.000	9.800	9.400	9.100	8.900
65 oder mehr	15.609	15.600	15.600	15.600	15.700	15.800	15.900	16.000	16.100	16.300	16.400	16.600	16.700
davon im Alter von ... Jahren													
65 bis 79	10.542	10.400	10.200	10.100	10.300	10.400	10.600	10.800	11.100	11.300	11.500	11.600	11.700
davon im Alter von ... Jahren													
65 bis 66	1.719	1.700	1.600	1.700	1.800	1.800	1.900	1.900	1.900	1.900	2.000	2.000	1.900
67 bis 74	5.393	5.400	5.700	5.800	5.900	5.900	6.000	6.100	6.300	6.400	6.400	6.600	6.700
75 bis 79	3.430	3.300	2.900	2.700	2.600	2.600	2.700	2.800	2.900	3.000	3.100	3.100	3.100
80 oder mehr	5.067	5.200	5.400	5.500	5.400	5.400	5.300	5.200	5.100	5.000	5.000	5.000	5.000
davon im Alter von ... Jahren													
80 bis 89	4.296	4.400	4.500	4.600	4.500	4.500	4.400	4.200	4.000	3.900	3.800	3.800	3.700
90 oder mehr	771	800	900	900	900	900	1.000	1.000	1.100	1.100	1.200	1.200	1.300

1) Bestand in der Einwohnerdatei ergänzt bzw. bereinigt um verspätet gebuchte Geburten und Sterbefälle, die erst im Folgejahr verbucht wurden.
Aus Bezirk IX wurden rund 400 gemeldete Personen aus der Landesunterkunft rausgerechnet.

2) Die Vorausberechnungen wurden auf 100er-Stellen gerundet. Abweichungen bei Summenbildungen/Berechnungen sind auf diese Rundung zurückzuführen.

Quellen: Einwohnerdatei und Bevölkerungsvorausberechnung der Stadt Essen

4.2.8 Ergebnisse der Bevölkerungsvorausberechnung für den Stadtbezirk VIII

Einwohnerzahl	Im Stadtbezirk VIII wird die Bevölkerungszahl bis 2030 auf 50.800 zurückgehen (- 1.100).
Geburten/Sterbefälle	Bis 2030 werden rund 5.100 Kinder geboren . Jährlich sind das circa 420 Geburten . 8.800 Personen werden sterben . Jährlich liegt die Zahl der Sterbefälle zwischen 730 und 740 . Demnach beträgt der Sterbefallüberschuss - 3.700 Personen (jährlich circa - 310 bis - 320) .
Außenwanderung	Rund 17.400 Personen ziehen voraussichtlich von außerhalb Essens in den Stadtbezirk VIII. Rund 18.400 Personen werden über die Stadtgrenzen wegziehen. Der Außenwanderungssaldo beträgt dadurch bis 2030 - 1.000 Personen . Die Zuwanderung wird mit den Jahren weiter abnehmen. Beträgt der Wanderungsverlust im Jahr 2019 - 50 Personen , steigt er bis 2030 auf - 110 Personen .
Binnenwanderung	Aus anderen Stadtbezirken innerhalb Essens ziehen bis 2030 rund 18.000 Personen in den Stadtbezirk VIII. Circa 14.200 ziehen aus dem Stadtbezirk VIII in einen anderen Stadtbezirk. Der Binnenwanderungssaldo beträgt dementsprechend bis 2030 + 3.800 . Der Binnenwanderungsgewinn wird jährlich abnehmen (2019: + 360 bis 2030: + 280).
Bilanz	Der hohe Sterbefallüberschuss und die Außenwanderungsverluste können durch die Binnenwanderungsgewinne nicht ausgeglichen werden.
Altersgruppen	In den Altersgruppen der Minderjährigen sinkt die Zahl der unter 6-Jährigen bis 2030 auf 2.500 (- 100) . In der Altersgruppe der 6- bis 9-Jährigen ist bis 2022 eine Zunahme auf 1.800 Kinder zu beobachten (+ 100), bleibt dann relativ konstant bis 2024 , danach fällt die Zahl bis 2030 auf 1.600 (- 200) . Die Gruppe der 10- bis 17-Jährigen liegt bis 2030 weiterhin bei rund 3.400 . Bei der Bevölkerung im Alter von 80 oder mehr Jahren zeigt sich bis 2024 ein Anstieg auf 5.100 Personen (+ 600) . Bis 2027 reduziert sich diese Zahl auf 4.800 (- 300) , steigt bis 2030 wieder auf 5.000 (+ 200) .
Neubautätigkeiten	Werden alle geplanten Neubautätigkeiten im Stadtbezirk VIII bis 2030 realisiert, wächst die Bevölkerungszahl um rund + 500 Personen (davon ziehen circa 25 Prozent von außerhalb und 75 Prozent aus Essen zu) auf rund 51.300 an.

Grafik 4.2.8.1: Bevölkerungsbestand 31.12.2012 bis 2018 und Bevölkerungsvorausberechnungen bis 2030 sowie Bevölkerungsbewegungen in den Jahren 2012 bis 2018 und Vorausberechnung bis 2030 für den Stadtbezirk VIII

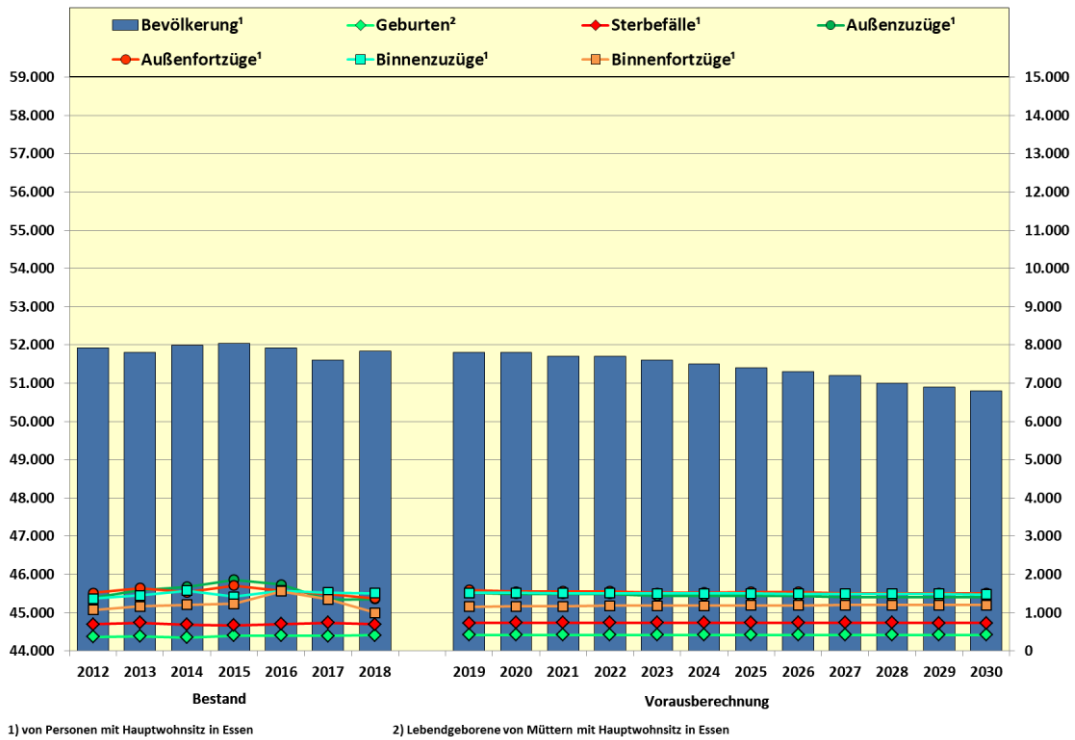

Grafik 4.2.8.2: Bevölkerung am Ort der Hauptwohnung nach Einzeljahrgängen am 31.12.2018 und Vorausberechnung der Bevölkerung am 31.12.2020, 2025 und 2030 für den Stadtbezirk VIII

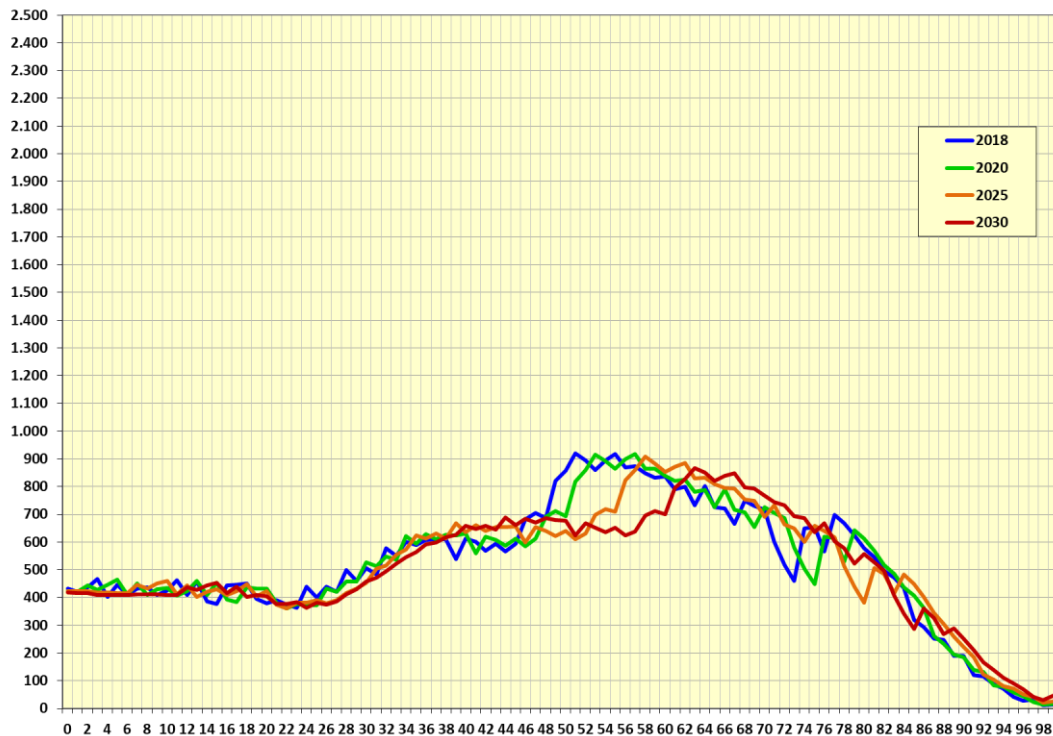

Grafik 4.2.8.3: Bevölkerung am Ort der Hauptwohnung im Alter von unter 18 Jahren nach Altersgruppen am 31.12.2018 und Bevölkerungsvorausberechnung bis 2030 im Stadtbezirk VIII

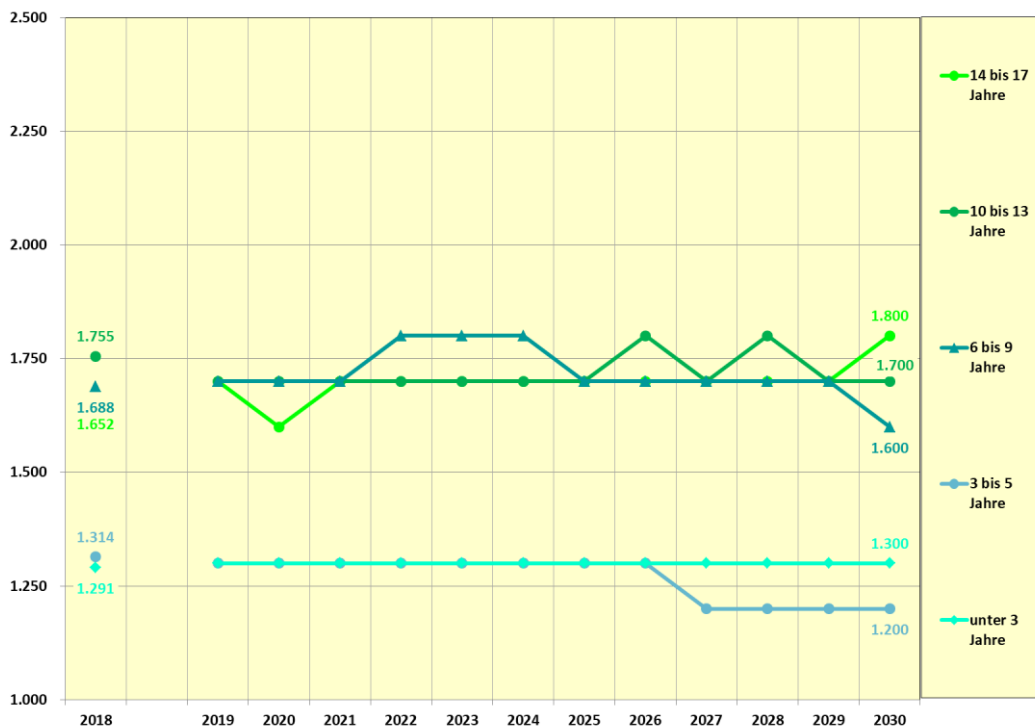

Grafik 4.2.8.4: Bevölkerung am Ort der Hauptwohnung im Alter von 65 oder mehr Jahren nach Altersgruppen am 31.12.2018 und Bevölkerungsvorausberechnung bis 2030 im Stadtbezirk VIII

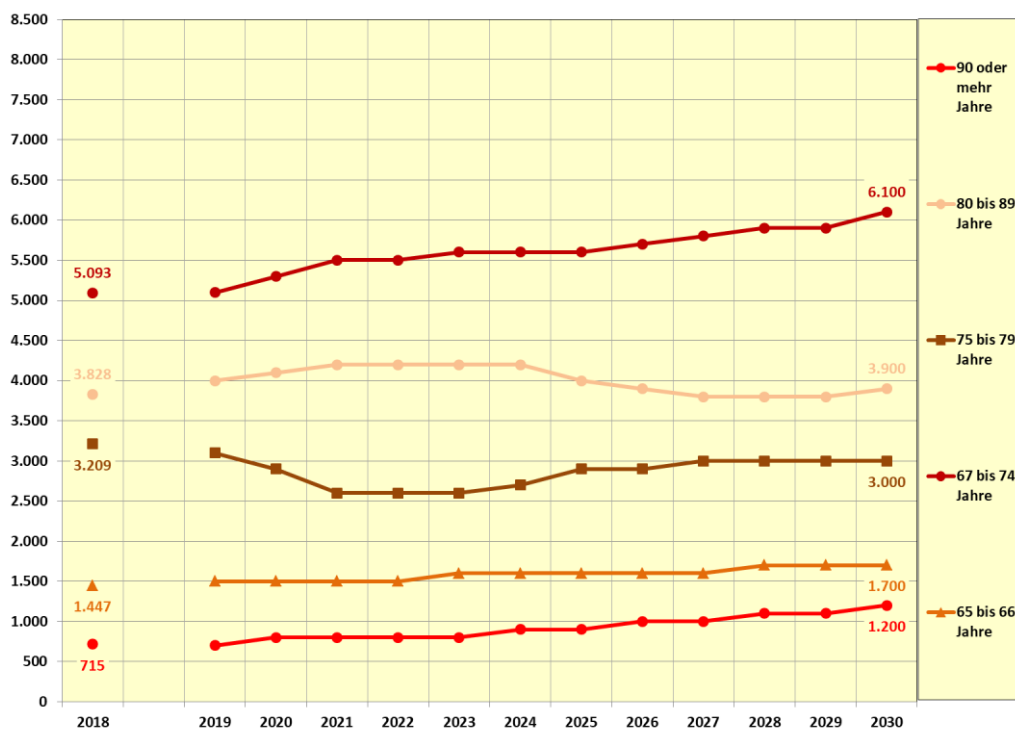

Grafik 4.2.8.5: Bevölkerung am Ort der Hauptwohnung nach sechs Altersgruppen am 31.12.2018 und Bevölkerungsvorausberechnung für den 31.12.2020, 2025, 2030 im Stadtbezirk VIII

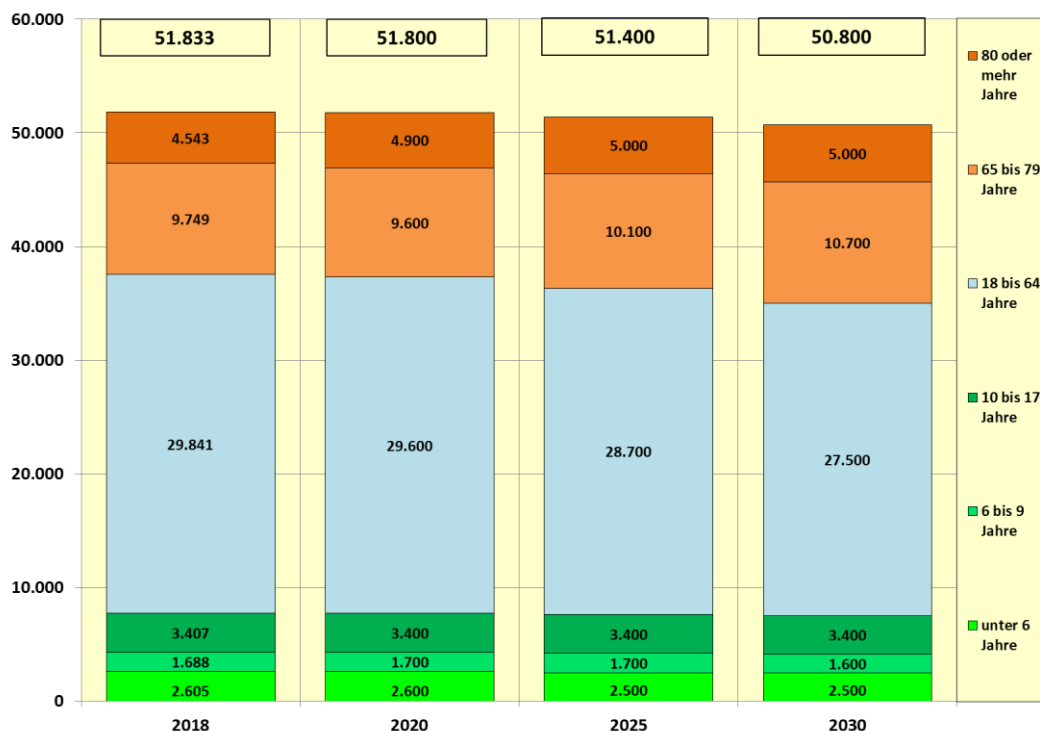

Grafik 4.2.8.6: Bevölkerung am Ort der Hauptwohnung nach sechs Altersgruppen am 31.12.2018 und Bevölkerungsvorausberechnung für den 31.12.2020, 2025, 2030 im Stadtbezirk VIII in Prozent



Tabelle 4.2.8.1: Bevölkerung am Ort der Hauptwohnung am 31.12.2018 im Stadtbezirk VIII sowie Vorausberechnung der Bevölkerung am 31.12.2020, 2025 und 2030 nach Altersgruppen

	Bevölkerung am Ort der Hauptwohnung im Stadtbezirk VIII			
	Bestand ¹	Vorausberechnung ²		
	31.12.2018	31.12.2020	31.12.2025	31.12.2030
	Anzahl			
insgesamt	51.833	51.800	51.400	50.800
davon im Alter von ... Jahren				
unter 18	7.700	7.700	7.700	7.600
davon im Alter von ... Jahren				
unter 6	2.605	2.600	2.500	2.500
davon im Alter von ... Jahren				
unter 3	1.291	1.300	1.300	1.300
3 bis 5	1.314	1.300	1.300	1.200
6 bis 17	5.095	5.100	5.100	5.100
davon im Alter von ... Jahren				
6 bis 9	1.688	1.700	1.700	1.600
10 bis 13	1.755	1.700	1.700	1.700
14 bis 17	1.652	1.600	1.700	1.800
18 bis 64	29.841	29.600	28.700	27.500
davon im Alter von ... Jahren				
18 bis 44	13.628	13.800	13.800	13.500
davon im Alter von ... Jahren				
18 bis 26	3.634	3.600	3.500	3.500
27 bis 34	4.097	4.100	3.800	3.700
35 bis 44	5.897	6.100	6.400	6.300
45 bis 64	16.213	15.900	14.900	14.000
davon im Alter von ... Jahren				
45 bis 54	7.910	7.400	6.500	6.600
55 bis 64	8.303	8.500	8.400	7.400
65 oder mehr	14.292	14.500	15.100	15.700
davon im Alter von ... Jahren				
65 bis 79	9.749	9.600	10.100	10.700
davon im Alter von ... Jahren				
65 bis 66	1.447	1.500	1.600	1.700
67 bis 74	5.093	5.300	5.600	6.100
75 bis 79	3.209	2.900	2.900	3.000
80 oder mehr	4.543	4.900	5.000	5.000
davon im Alter von ... Jahren				
80 bis 89	3.828	4.100	4.000	3.900
90 oder mehr	715	800	900	1.200

(Fortsetzung)

1) Bestand in der Einwohnerdatei ergänzt bzw. bereinigt um verspätet gebuchte Geburten und Sterbefälle, die erst im Folgejahr verbucht wurden. Für das Jahr 2018 wurden 80 verspätete Geburten zusätzlich geschätzt.

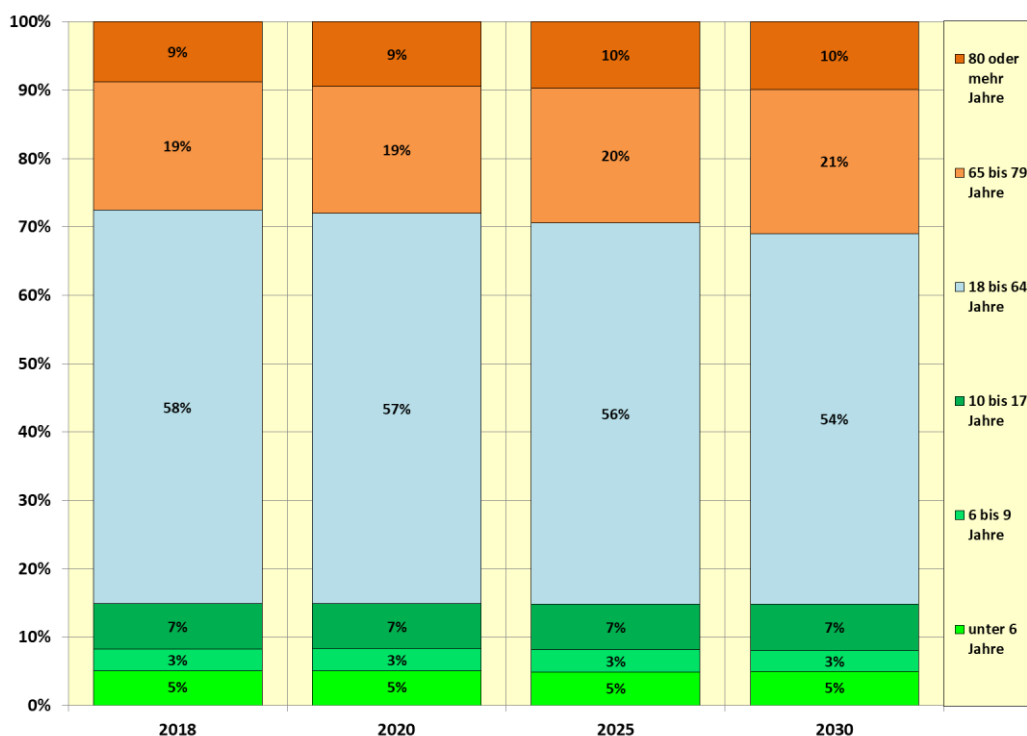
2) Die Vorausberechnungen wurden auf 100er-Stellen gerundet. Abweichungen bei Summenbildungen/Berechnungen sind auf diese Rundung zurückzuführen.

Quellen: Einwohnerdatei und Bevölkerungsvorausberechnung der Stadt Essen

Tabelle 4.2.8.1: Bevölkerung am Ort der Hauptwohnung am 31.12.2018 im Stadtbezirk VIII sowie Vorausberechnung der Bevölkerung am 31.12.2020, 2025 und 2030 nach Altersgruppen - Fortsetzung

	Bevölkerung am Ort der Hauptwohnung im Stadtbezirk VIII			
	Bestand ¹	Vorausberechnung ²		
	31.12.2018	31.12.2020	31.12.2025	31.12.2030
	Prozent			
insgesamt	100 %	100 %	100 %	100 %
davon im Alter von ... Jahren				
unter 18	15 %	15 %	15 %	15 %
davon im Alter von ... Jahren				
unter 6	5 %	5 %	5 %	5 %
davon im Alter von ... Jahren				
unter 3	2 %	2 %	2 %	2 %
3 bis 5	3 %	3 %	2 %	2 %
6 bis 17	10 %	10 %	10 %	10 %
davon im Alter von ... Jahren				
6 bis 9	3 %	3 %	3 %	3 %
10 bis 13	3 %	3 %	3 %	3 %
14 bis 17	3 %	3 %	3 %	3 %
18 bis 64	58 %	57 %	56 %	54 %
davon im Alter von ... Jahren				
18 bis 44	26 %	27 %	27 %	27 %
davon im Alter von ... Jahren				
18 bis 26	7 %	7 %	7 %	7 %
27 bis 34	8 %	8 %	7 %	7 %
35 bis 44	11 %	12 %	12 %	12 %
45 bis 64	31 %	31 %	29 %	28 %
davon im Alter von ... Jahren				
45 bis 54	15 %	14 %	13 %	13 %
55 bis 64	16 %	16 %	16 %	14 %
65 oder mehr	28 %	28 %	29 %	31 %
davon im Alter von ... Jahren				
65 bis 79	19 %	19 %	20 %	21 %
davon im Alter von ... Jahren				
65 bis 66	3 %	3 %	3 %	3 %
67 bis 74	10 %	10 %	11 %	12 %
75 bis 79	6 %	6 %	6 %	6 %
80 oder mehr	9 %	9 %	10 %	10 %
davon im Alter von ... Jahren				
80 bis 89	7 %	8 %	8 %	8 %
90 oder mehr	1 %	1 %	2 %	2 %

(Fortsetzung)

1) Bestand in der Einwohnerdatei ergänzt bzw. bereinigt um verspätet gebuchte Geburten und Sterbefälle, die erst im Folgejahr verbucht wurden. Für das Jahr 2018 wurden 80 verspätete Geburten zusätzlich geschätzt.

2) Die Vorausberechnungen wurden auf 100er-Stellen gerundet. Abweichungen bei Summenbildungen/Berechnungen sind auf diese Rundung zurückzuführen.

Quellen: Einwohnerdatei und Bevölkerungsvorausberechnung der Stadt Essen

Tabelle 4.2.8.1: Bevölkerung am Ort der Hauptwohnung am 31.12.2018 im Stadtbezirk VIII sowie Vorausberechnung der Bevölkerung am 31.12.2020, 2025 und 2030 nach Altersgruppen - Fortsetzung

	Bevölkerung am Ort der Hauptwohnung im Stadtbezirk VIII			
	Bestand ¹	Vorausberechnung ²		
	31.12.2018	31.12.2020	31.12.2025	31.12.2030
	Veränderung gegenüber 2018 - Anzahl			
insgesamt		± 0	- 400	- 1.100
davon im Alter von ... Jahren				
unter 18		± 0	± 0	- 100
davon im Alter von ... Jahren				
unter 6		± 0	- 100	- 100
davon im Alter von ... Jahren				
unter 3		± 0	± 0	± 0
3 bis 5		± 0	- 100	- 100
6 bis 17		± 0	± 0	± 0
davon im Alter von ... Jahren				
6 bis 9		± 0	+ 100	± 0
10 bis 13		± 0	± 0	- 100
14 bis 17		± 0	± 0	+ 100
18 bis 64		- 200	- 1.100	- 2.400
davon im Alter von ... Jahren				
18 bis 44		+ 100	+ 100	- 100
davon im Alter von ... Jahren				
18 bis 26		± 0	- 100	- 200
27 bis 34		± 0	- 300	- 400
35 bis 44		+ 200	+ 500	+ 400
45 bis 64		- 400	- 1.300	- 2.200
davon im Alter von ... Jahren				
45 bis 54		- 500	- 1.400	- 1.300
55 bis 64		+ 200	+ 100	- 900
65 oder mehr		+ 200	+ 800	+ 1.400
davon im Alter von ... Jahren				
65 bis 79		- 100	+ 400	+ 1.000
davon im Alter von ... Jahren				
65 bis 66		+ 100	+ 200	+ 200
67 bis 74		+ 200	+ 500	+ 1.000
75 bis 79		- 400	- 300	- 200
80 oder mehr		+ 300	+ 400	+ 500
davon im Alter von ... Jahren				
80 bis 89		+ 300	+ 200	± 0
90 oder mehr		+ 100	+ 200	+ 400

(Fortsetzung)

1) Bestand in der Einwohnerdatei ergänzt bzw. bereinigt um verspätet gebuchte Geburten und Sterbefälle, die erst im Folgejahr verbucht wurden. Für das Jahr 2018 wurden 80 verspätete Geburten zusätzlich geschätzt.

2) Die Vorausberechnungen wurden auf 100er-Stellen gerundet. Abweichungen bei Summenbildungen/Berechnungen sind auf diese Rundung zurückzuführen.

Quellen: Einwohnerdatei und Bevölkerungsvorausberechnung der Stadt Essen

Tabelle 4.2.8.1: Bevölkerung am Ort der Hauptwohnung am 31.12.2018 im Stadtbezirk VIII sowie Vorausberechnung der Bevölkerung am 31.12.2020, 2025 und 2030 nach Altersgruppen - Fortsetzung

	Bevölkerung am Ort der Hauptwohnung im Stadtbezirk VIII			
	Bestand ¹	Vorausberechnung ²		
	31.12.2018	31.12.2020	31.12.2025	31.12.2030
	Veränderung gegenüber 2018 - Prozent			
insgesamt		- 0 %	- 1 %	- 2 %
davon im Alter von ... Jahren				
unter 18		- 0 %	- 0 %	- 2 %
davon im Alter von ... Jahren				
unter 6		+ 1 %	- 3 %	- 5 %
davon im Alter von ... Jahren				
unter 3		- 0 %	- 2 %	- 3 %
3 bis 5		+ 2 %	- 5 %	- 7 %
6 bis 17		- 1 %	+ 1 %	- 0 %
davon im Alter von ... Jahren				
6 bis 9		+ 0 %	+ 3 %	- 3 %
10 bis 13		- 2 %	- 2 %	- 4 %
14 bis 17		- 1 %	+ 2 %	+ 6 %
18 bis 64		- 1 %	- 4 %	- 8 %
davon im Alter von ... Jahren				
18 bis 44		+ 1 %	+ 1 %	- 1 %
davon im Alter von ... Jahren				
18 bis 26		- 1 %	- 3 %	- 4 %
27 bis 34		- 0 %	- 6 %	- 9 %
35 bis 44		+ 3 %	+ 8 %	+ 7 %
45 bis 64		- 2 %	- 8 %	- 14 %
davon im Alter von ... Jahren				
45 bis 54		- 7 %	- 18 %	- 16 %
55 bis 64		+ 2 %	+ 2 %	- 11 %
65 oder mehr		+ 1 %	+ 5 %	+ 10 %
davon im Alter von ... Jahren				
65 bis 79		- 1 %	+ 4 %	+ 10 %
davon im Alter von ... Jahren				
65 bis 66		+ 5 %	+ 11 %	+ 15 %
67 bis 74		+ 4 %	+ 11 %	+ 19 %
75 bis 79		- 11 %	- 11 %	- 6 %
80 oder mehr		+ 7 %	+ 9 %	+ 10 %
davon im Alter von ... Jahren				
80 bis 89		+ 7 %	+ 5 %	+ 1 %
90 oder mehr		+ 8 %	+ 29 %	+ 62 %

1) Bestand in der Einwohnerdatei ergänzt bzw. bereinigt um verspätet gebuchte Geburten und Sterbefälle, die erst im Folgejahr verbucht wurden. Für das Jahr 2018 wurden 80 verspätete Geburten zusätzlich geschätzt.

2) Die Vorausberechnungen wurden auf 100er-Stellen gerundet. Abweichungen bei Summenbildungen/Berechnungen sind auf diese Rundung zurückzuführen.

Quellen: Einwohnerdatei und Bevölkerungsvorausberechnung der Stadt Essen

Tabelle 4.2.8.2: Bevölkerung¹ am Ort der Hauptwohnung im Stadtbezirk VIII 31.12.2018 sowie Vorausberechnungen² bis 2030 nach Altersgruppen

Altersgruppen	Bevölkerung am Ort der Hauptwohnung ¹												
	2018	2019	2020	2021	2022	2023	2024	2025	2026	2027	2028	2029	2030
insgesamt	51.833	51.800	51.800	51.700	51.700	51.600	51.500	51.400	51.300	51.200	51.000	50.900	50.800
davon im Alter von ... Jahren													
unter 18	7.700	7.700	7.700	7.700	7.800	7.700	7.700	7.700	7.600	7.600	7.600	7.600	7.600
davon im Alter von ... Jahren													
unter 6	2.605	2.600	2.600	2.600	2.600	2.600	2.500	2.500	2.500	2.500	2.500	2.500	2.500
davon im Alter von ... Jahren													
unter 3	1.291	1.300	1.300	1.300	1.300	1.300	1.300	1.300	1.300	1.300	1.300	1.300	1.300
3 bis 5	1.314	1.300	1.300	1.300	1.300	1.300	1.300	1.300	1.300	1.200	1.200	1.200	1.200
6 bis 9	1.688	1.700	1.700	1.700	1.800	1.800	1.800	1.700	1.700	1.700	1.700	1.700	1.600
10 bis 17	3.407	3.400	3.400	3.400	3.400	3.400	3.400	3.400	3.400	3.400	3.400	3.400	3.400
davon im Alter von ... Jahren													
10 bis 13	1.755	1.700	1.700	1.700	1.700	1.700	1.700	1.700	1.800	1.700	1.800	1.700	1.700
14 bis 17	1.652	1.700	1.600	1.700	1.700	1.700	1.700	1.700	1.700	1.700	1.700	1.700	1.800
18 bis 64	29.841	29.700	29.600	29.400	29.200	29.100	28.900	28.700	28.500	28.200	28.000	27.700	27.500
davon im Alter von ... Jahren													
18 bis 44	13.628	13.700	13.800	13.800	13.700	13.800	13.800	13.800	13.700	13.700	13.600	13.600	13.500
davon im Alter von ... Jahren													
18 bis 26	3.634	3.600	3.600	3.500	3.500	3.500	3.500	3.500	3.500	3.500	3.500	3.500	3.500
27 bis 34	4.097	4.100	4.100	4.000	4.000	4.000	3.900	3.800	3.800	3.800	3.800	3.700	3.700
35 bis 44	5.897	6.000	6.100	6.200	6.200	6.300	6.400	6.400	6.400	6.400	6.400	6.300	6.300
45 bis 64	16.213	16.000	15.900	15.700	15.500	15.300	15.100	14.900	14.700	14.600	14.400	14.200	14.000
davon im Alter von ... Jahren													
45 bis 54	7.910	7.600	7.400	7.100	6.900	6.700	6.500	6.500	6.400	6.500	6.500	6.600	6.600
55 bis 64	8.303	8.400	8.500	8.500	8.600	8.600	8.600	8.400	8.300	8.100	7.800	7.600	7.400
65 oder mehr	14.292	14.400	14.500	14.600	14.700	14.800	14.900	15.100	15.200	15.300	15.500	15.600	15.700
davon im Alter von ... Jahren													
65 bis 79	9.749	9.700	9.600	9.600	9.700	9.800	9.900	10.100	10.300	10.500	10.600	10.700	10.700
davon im Alter von ... Jahren													
65 bis 66	1.447	1.500	1.500	1.500	1.500	1.600	1.600	1.600	1.600	1.600	1.700	1.700	1.700
67 bis 74	5.093	5.100	5.300	5.500	5.500	5.600	5.600	5.600	5.700	5.800	5.900	5.900	6.100
75 bis 79	3.209	3.100	2.900	2.600	2.600	2.600	2.700	2.900	2.900	3.000	3.000	3.000	3.000
80 oder mehr	4.543	4.700	4.900	5.000	5.000	5.000	5.100	5.000	4.900	4.800	4.900	5.000	5.000
davon im Alter von ... Jahren													
80 bis 89	3.828	4.000	4.100	4.200	4.200	4.200	4.200	4.000	3.900	3.800	3.800	3.800	3.900
90 oder mehr	715	700	800	800	800	800	900	900	1.000	1.000	1.100	1.100	1.200

1) Bestand in der Einwohnerdatei ergänzt bzw. bereinigt um verspätet gebuchte Geburten und Sterbefälle, die erst im Folgejahr verbucht wurden.

Aus Bezirk IX wurden rund 400 gemeldete Personen aus der Landesunterkunft rausgerechnet.

2) Die Vorausberechnungen wurden auf 100er-Stellen gerundet. Abweichungen bei Summenbildungen/Berechnungen sind auf diese Rundung zurückzuführen.

Quellen: Einwohnerdatei und Bevölkerungsvorausberechnung der Stadt Essen

4.2.9 Ergebnisse der Bevölkerungsvorausberechnung für den Stadtbezirk IX

Einwohnerzahl	Die Bevölkerung im Stadtbezirk IX wird bis 2030 auf 50.900 Einwohner und Einwohnerinnen abnehmen (- 200).
Geburten/Sterbefälle	Bis 2030 werden rund 5.000 Kinder geboren . Jährlich sind das circa 410 bis 420 Geburten. 8.800 Personen werden sterben . Jährlich liegt die Zahl der Sterbefälle zwischen 720 und 740 . Demnach beträgt der Sterbefallüberschuss bis 2030 - 3.800 Personen (jährlich circa - 300 bis - 320) .
Außenwanderung	Von außerhalb Essens ziehen bis 2030 rund 23.800 Personen zu. Rund 23.400 werden über die Stadtgrenzen wegziehen. Aufgrund der etwas höheren Zuwanderung ergeben sich bis 2030 geringe Außenwanderungsgewinne (+ 400) . Die Zuwanderung wird mit den Jahren weiter abnehmen. Beträgt der Wanderungsgewinn im Jahr 2019 + 70 Personen , ist im Jahr 2030 kein Gewinn mehr zu verzeichnen.
Binnenwanderung	Aus anderen Stadtbezirken innerhalb Essens ziehen bis 2030 rund 19.700 Personen in den Stadtbezirk IX. Circa 16.600 ziehen aus dem Stadtbezirk IX in einen anderen Stadtbezirk. Dadurch fallen die Binnenwanderungsgewinne bis 2030 insgesamt mit + 3.100 vergleichsweise hoch aus. Der Binnenwanderungsgewinn wird jährlich abnehmen (2019: + 300 bis 2030: + 230).
Bilanz	Im Stadtbezirk IX trägt allein der hohe Sterbefallüberschuss zu einem Rückgang der Bevölkerung bei. Die Außen- und Binnenwanderungsgewinne können diesen nicht ausgleichen .
Altersgruppen	Die Zahl der unter 6-Jährigen wird bis 2022 relativ konstant bleiben, bis 2030 dann leicht auf 2.400 (- 200) abnehmen. Die Gruppe der 6- bis 9-Jährigen steigt bis 2023 auf 1.800 (+ 200) an, nimmt dann ab 2025 bis 2030 wieder ab und hält das Niveau von 2018 (1.600, - 200). Die Gruppe der 10- bis 17-Jährigen nimmt bis 2022 zunächst ab (3.300, - 100), steigt dann aber bis 2030 auf 3.600 (+ 300) . Bei der Bevölkerung im Alter von 80 oder mehr Jahren zeigt sich bis 2024 ein Anstieg auf 5.300 Personen (+ 800) . Bis 2030 fällt die Zahl auf 5.200 (- 100) .
Neubautätigkeiten	Werden alle geplanten Neubautätigkeiten im Stadtbezirk IX bis 2030 realisiert, wächst die Bevölkerungszahl um rund + 1.400 Personen (davon ziehen circa 25 Prozent von außerhalb und 75 Prozent aus Essen zu) auf rund 52.300 an.

Grafik 4.2.9.1: Bevölkerungsbestand¹ 31.12.2012 bis 2018 und Bevölkerungsvorausberechnungen bis 2030 sowie Bevölkerungsbewegungen in den Jahren 2012 bis 2018 und Vorausberechnung bis 2030 für den Stadtbezirk IX

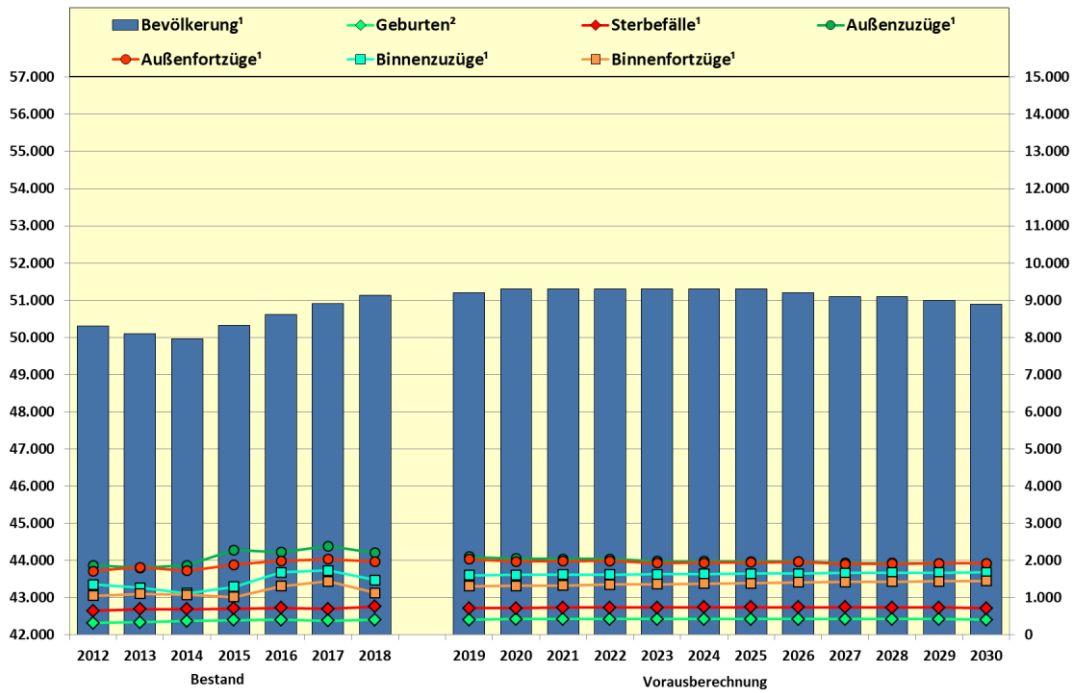

1) von Personen mit Hauptwohnsitz in Essen; bei der Bevölkerung wurden rund 400 gemeldete Personen aus der Landesunterkunft rausgerechnet
 2) Lebendgeborene von Müttern mit Hauptwohnsitz in Essen

Grafik 4.2.9.2: Bevölkerung am Ort der Hauptwohnung¹ nach Einzeljahrgängen am 31.12.2018 und Vorausberechnung der Bevölkerung am 31.12.2020, 2025 und 2030 für den Stadtbezirk IX

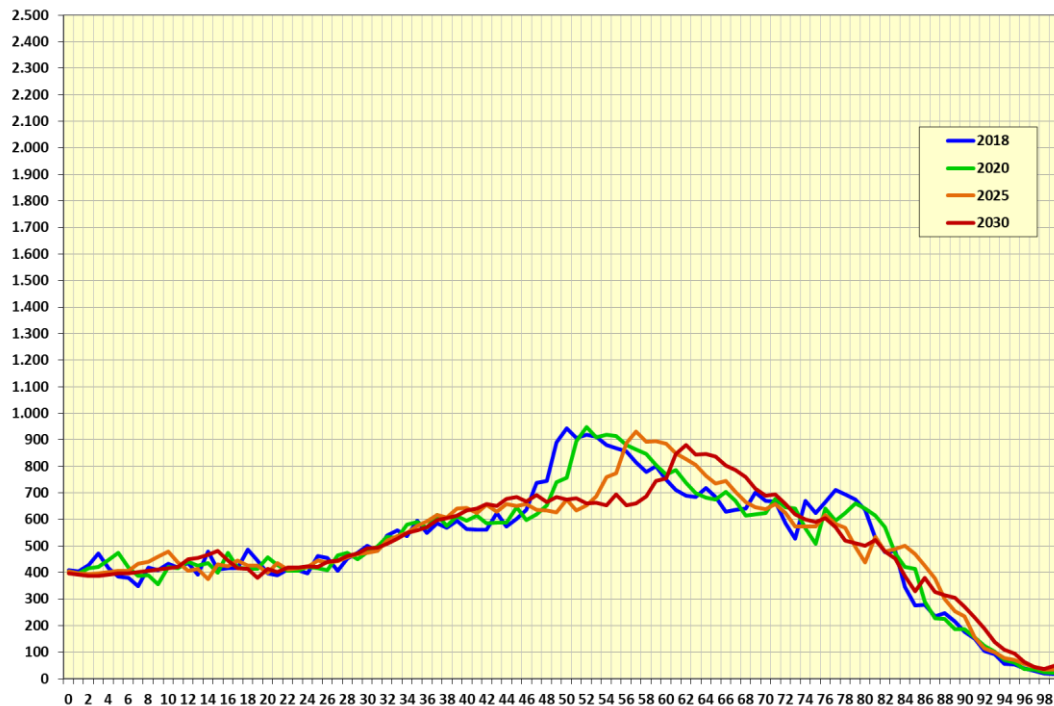

1) Rund 400 gemeldete Personen aus der Landesunterkunft wurden rausgerechnet.

Grafik 4.2.9.3: Bevölkerung am Ort der Hauptwohnung¹ im Alter von unter 18 Jahren nach Altersgruppen am 31.12.2018 und Bevölkerungsvorausberechnung bis 2030 im Stadtbezirk IX

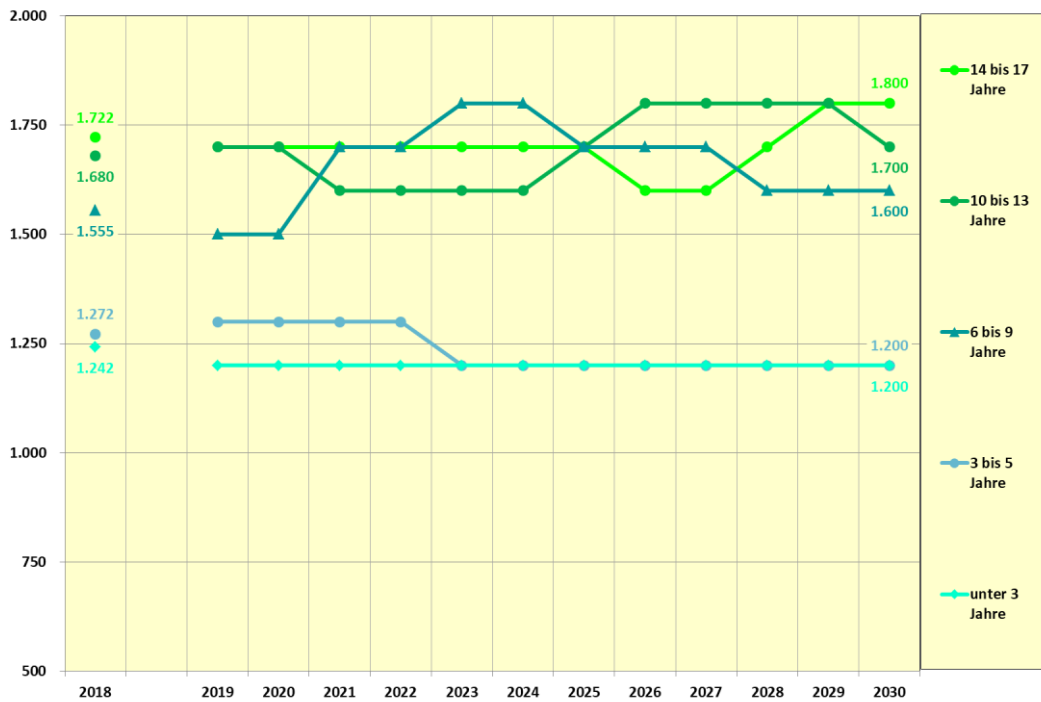

1) In der Landesunterkunft gemeldete unter 18-Jährige wurden rausgerechnet.

Grafik 4.2.9.4: Bevölkerung am Ort der Hauptwohnung¹ im Alter von 65 oder mehr Jahren nach Altersgruppen am 31.12.2018 und Bevölkerungsvorausberechnung bis 2030 im Stadtbezirk IX

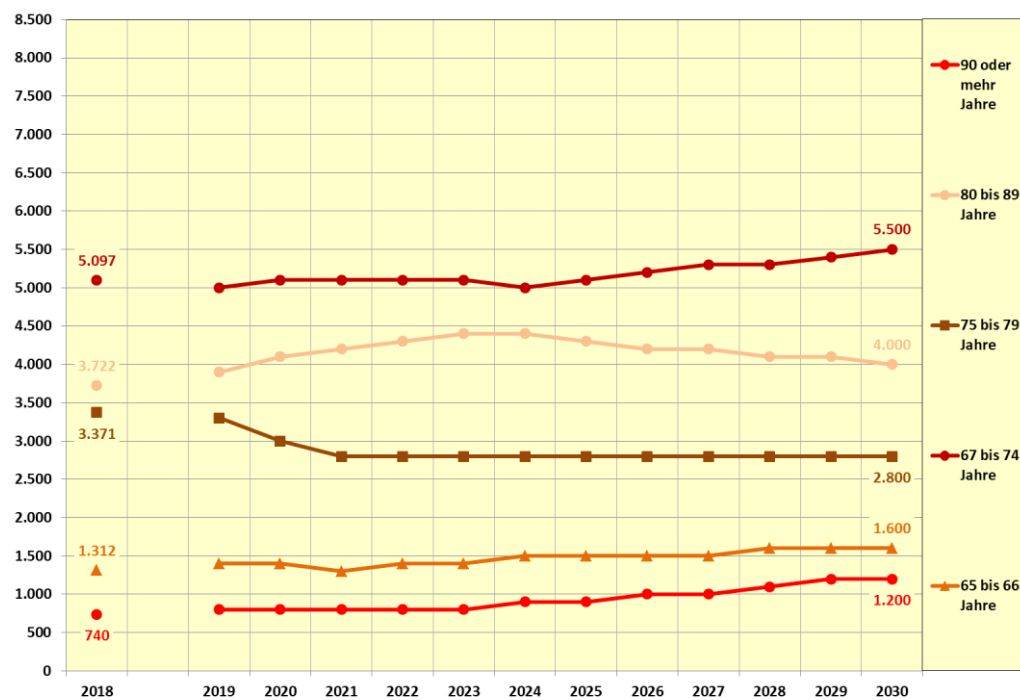

1) In der Landesunterkunft gemeldete 65-Jährige oder Ältere wurden rausgerechnet.

Grafik 4.2.9.5: Bevölkerung am Ort der Hauptwohnung¹ nach sechs Altersgruppen am 31.12.2018 und Bevölkerungsvorausberechnung für den 31.12.2020, 2025, 2030 im Stadtbezirk IX

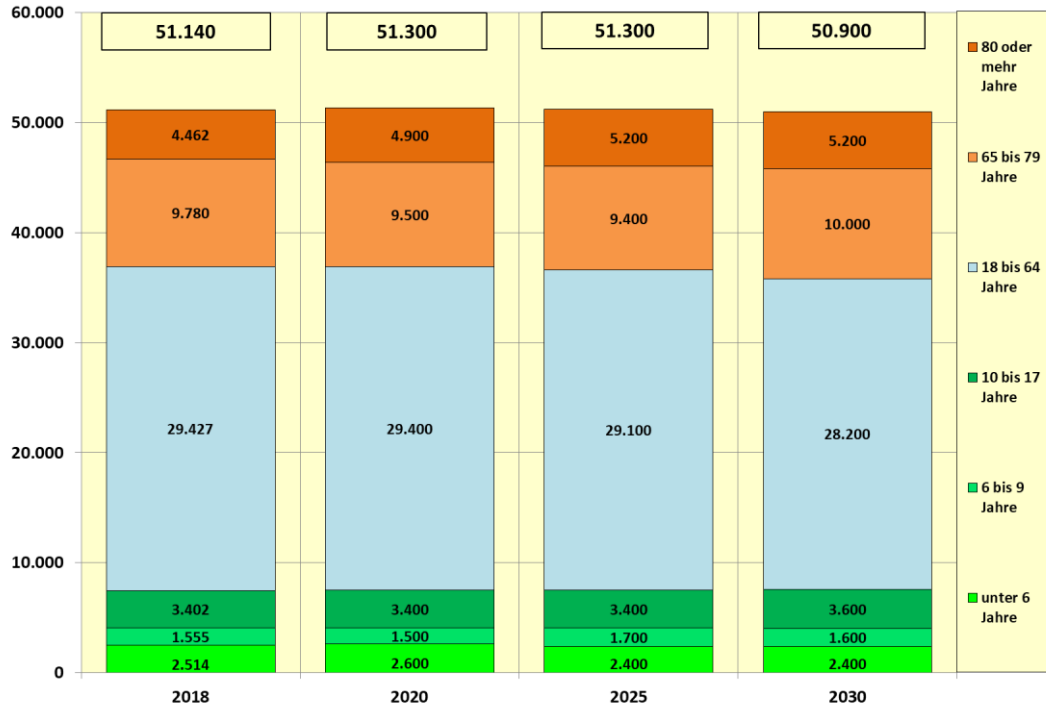

1) Rund 400 gemeldete Personen aus der Landesunterkunft wurden rausgerechnet.

Grafik 4.2.9.6: Bevölkerung am Ort der Hauptwohnung¹ nach sechs Altersgruppen am 31.12.2018 und Bevölkerungsvorausberechnung für den 31.12.2020, 2025, 2030 im Stadtbezirk IX in Prozent

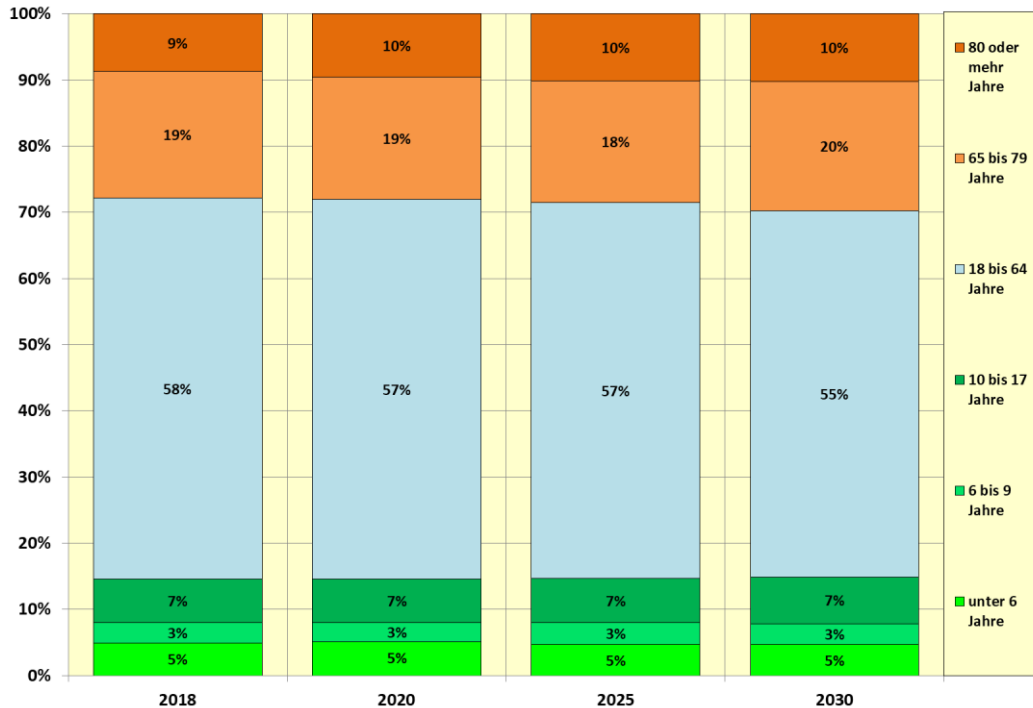

1) Rund 400 gemeldete Personen aus der Landesunterkunft wurden rausgerechnet.

Tabelle 4.2.9.1: Bevölkerung am Ort der Hauptwohnung am 31.12.2018 im Stadtbezirk IX sowie Vorausberechnung der Bevölkerung am 31.12.2020, 2025 und 2030 nach Altersgruppen

	Bevölkerung am Ort der Hauptwohnung im Stadtbezirk IX			
	Bestand ¹	Vorausberechnung ²		
	31.12.2018	31.12.2020	31.12.2025	31.12.2030
	Anzahl			
insgesamt	51.140	51.300	51.300	50.900
davon im Alter von ... Jahren				
unter 18	7.471	7.500	7.600	7.500
davon im Alter von ... Jahren				
unter 6	2.514	2.600	2.400	2.400
davon im Alter von ... Jahren				
unter 3	1.242	1.200	1.200	1.200
3 bis 5	1.272	1.300	1.200	1.200
6 bis 17	4.957	5.000	5.200	5.200
davon im Alter von ... Jahren				
6 bis 9	1.555	1.500	1.700	1.600
10 bis 13	1.680	1.700	1.700	1.700
14 bis 17	1.722	1.700	1.700	1.800
18 bis 64	29.427	29.400	29.100	28.200
davon im Alter von ... Jahren				
18 bis 44	13.579	13.700	14.000	13.900
davon im Alter von ... Jahren				
18 bis 26	3.853	3.800	3.800	3.700
27 bis 34	3.950	4.000	3.900	3.900
35 bis 44	5.776	5.900	6.200	6.200
45 bis 64	15.848	15.700	15.100	14.300
davon im Alter von ... Jahren				
45 bis 54	8.176	7.700	6.600	6.700
55 bis 64	7.672	8.000	8.500	7.600
65 oder mehr	14.242	14.300	14.600	15.200
davon im Alter von ... Jahren				
65 bis 79	9.780	9.500	9.400	10.000
davon im Alter von ... Jahren				
65 bis 66	1.312	1.400	1.500	1.600
67 bis 74	5.097	5.100	5.100	5.500
75 bis 79	3.371	3.000	2.800	2.800
80 oder mehr	4.462	4.900	5.200	5.200
davon im Alter von ... Jahren				
80 bis 89	3.722	4.100	4.300	4.000
90 oder mehr	740	800	900	1.200

(Fortsetzung)

1) Bestand in der Einwohnerdatei ergänzt bzw. bereinigt um verspätet gebuchte Geburten und Sterbefälle, die erst im Folgejahr verbucht wurden. Für das Jahr 2018 wurden 80 verspätete Geburten zusätzlich geschätzt.

2) Die Vorausberechnungen wurden auf 100er-Stellen gerundet. Abweichungen bei Summenbildungen/Berechnungen sind auf diese Rundung zurückzuführen.

Quellen: Einwohnerdatei und Bevölkerungsvorausberechnung der Stadt Essen

Tabelle 4.2.9.1: Bevölkerung am Ort der Hauptwohnung am 31.12.2018 im Stadtbezirk IX sowie Vorausberechnung der Bevölkerung am 31.12.2020, 2025 und 2030 nach Altersgruppen - Fortsetzung

	Bevölkerung am Ort der Hauptwohnung im Stadtbezirk IX			
	Bestand ¹	Vorausberechnung ²		
	31.12.2018	31.12.2020	31.12.2025	31.12.2030
	Prozent			
insgesamt	100 %	100 %	100 %	100 %
davon im Alter von ... Jahren				
unter 18	15 %	15 %	15 %	15 %
davon im Alter von ... Jahren				
unter 6	5 %	5 %	5 %	5 %
davon im Alter von ... Jahren				
unter 3	2 %	2 %	2 %	2 %
3 bis 5	2 %	3 %	2 %	2 %
6 bis 17	10 %	10 %	10 %	10 %
davon im Alter von ... Jahren				
6 bis 9	3 %	3 %	3 %	3 %
10 bis 13	3 %	3 %	3 %	3 %
14 bis 17	3 %	3 %	3 %	4 %
18 bis 64	58 %	57 %	57 %	55 %
davon im Alter von ... Jahren				
18 bis 44	27 %	27 %	27 %	27 %
davon im Alter von ... Jahren				
18 bis 26	8 %	7 %	7 %	7 %
27 bis 34	8 %	8 %	8 %	8 %
35 bis 44	11 %	12 %	12 %	12 %
45 bis 64	31 %	31 %	29 %	28 %
davon im Alter von ... Jahren				
45 bis 54	16 %	15 %	13 %	13 %
55 bis 64	15 %	16 %	17 %	15 %
65 oder mehr	28 %	28 %	28 %	30 %
davon im Alter von ... Jahren				
65 bis 79	19 %	18 %	18 %	20 %
davon im Alter von ... Jahren				
65 bis 66	3 %	3 %	3 %	3 %
67 bis 74	10 %	10 %	10 %	11 %
75 bis 79	7 %	6 %	6 %	5 %
80 oder mehr	9 %	10 %	10 %	10 %
davon im Alter von ... Jahren				
80 bis 89	7 %	8 %	8 %	8 %
90 oder mehr	1 %	2 %	2 %	2 %

(Fortsetzung)

1) Bestand in der Einwohnerdatei ergänzt bzw. bereinigt um verspätet gebuchte Geburten und Sterbefälle, die erst im Folgejahr verbucht wurden. Für das Jahr 2018 wurden 80 verspätete Geburten zusätzlich geschätzt.

2) Die Vorausberechnungen wurden auf 100er-Stellen gerundet. Abweichungen bei Summenbildungen/Berechnungen sind auf diese Rundung zurückzuführen.

Quellen: Einwohnerdatei und Bevölkerungsvorausberechnung der Stadt Essen

Tabelle 4.2.9.1: Bevölkerung am Ort der Hauptwohnung am 31.12.2018 im Stadtbezirk IX sowie Vorausberechnung der Bevölkerung am 31.12.2020, 2025 und 2030 nach Altersgruppen - Fortsetzung

	Bevölkerung am Ort der Hauptwohnung im Stadtbezirk IX			
	Bestand ¹	Vorausberechnung ²		
	31.12.2018	31.12.2020	31.12.2025	31.12.2030
	Veränderung gegenüber 2018 - Anzahl			
insgesamt		+ 100	+ 100	- 200
davon im Alter von ... Jahren				
unter 18		+ 100	+ 100	+ 100
davon im Alter von ... Jahren				
unter 6		± 0	- 100	- 200
davon im Alter von ... Jahren				
unter 3		± 0	± 0	- 100
3 bis 5		+ 100	- 100	- 100
6 bis 17		± 0	+ 200	+ 200
davon im Alter von ... Jahren				
6 bis 9		± 0	+ 200	+ 100
10 bis 13		± 0	+ 100	+ 100
14 bis 17		± 0	± 0	+ 100
18 bis 64		± 0	- 300	- 1.200
davon im Alter von ... Jahren				
18 bis 44		+ 100	+ 400	+ 300
davon im Alter von ... Jahren				
18 bis 26		- 100	± 0	- 100
27 bis 34		+ 100	± 0	± 0
35 bis 44		+ 200	+ 500	+ 400
45 bis 64		- 200	- 700	- 1.500
davon im Alter von ... Jahren				
45 bis 54		- 500	- 1.600	- 1.500
55 bis 64		+ 300	+ 800	- 100
65 oder mehr		+ 100	+ 300	+ 900
davon im Alter von ... Jahren				
65 bis 79		- 300	- 400	+ 200
davon im Alter von ... Jahren				
65 bis 66		+ 100	+ 200	+ 300
67 bis 74		± 0	± 0	+ 400
75 bis 79		- 300	- 500	- 600
80 oder mehr		+ 400	+ 700	+ 800
davon im Alter von ... Jahren				
80 bis 89		+ 300	+ 500	+ 300
90 oder mehr		+ 100	+ 200	+ 500

(Fortsetzung)

1) Bestand in der Einwohnerdatei ergänzt bzw. bereinigt um verspätet gebuchte Geburten und Sterbefälle, die erst im Folgejahr verbucht wurden. Für das Jahr 2018 wurden 80 verspätete Geburten zusätzlich geschätzt.

2) Die Vorausberechnungen wurden auf 100er-Stellen gerundet. Abweichungen bei Summenbildungen/Berechnungen sind auf diese Rundung zurückzuführen.

Quellen: Einwohnerdatei und Bevölkerungsvorausberechnung der Stadt Essen

**Tabelle 4.2.9.1: Bevölkerung am Ort der Hauptwohnung am 31.12.2018 im Stadtbezirk IX
sowie Vorausberechnung der Bevölkerung am 31.12.2020, 2025 und 2030
nach Altersgruppen - Fortsetzung**

	Bevölkerung am Ort der Hauptwohnung im Stadtbezirk IX			
	Bestand ¹	Vorausberechnung ²		
	31.12.2018	31.12.2020	31.12.2025	31.12.2030
	Veränderung gegenüber 2018 - Prozent			
insgesamt		+ 0 %	+ 0 %	- 0 %
davon im Alter von ... Jahren				
unter 18		+ 1 %	+ 1 %	+ 1 %
davon im Alter von ... Jahren				
unter 6		+ 2 %	- 5 %	- 6 %
davon im Alter von ... Jahren				
unter 3		- 2 %	- 4 %	- 5 %
3 bis 5		+ 5 %	- 5 %	- 7 %
6 bis 17		+ 1 %	+ 4 %	+ 4 %
davon im Alter von ... Jahren				
6 bis 9		- 0 %	+ 12 %	+ 4 %
10 bis 13		+ 1 %	+ 4 %	+ 4 %
14 bis 17		+ 0 %	- 3 %	+ 5 %
18 bis 64		- 0 %	- 1 %	- 4 %
davon im Alter von ... Jahren				
18 bis 44		+ 1 %	+ 3 %	+ 2 %
davon im Alter von ... Jahren				
18 bis 26		- 2 %	- 1 %	- 3 %
27 bis 34		+ 2 %	- 0 %	- 0 %
35 bis 44		+ 3 %	+ 8 %	+ 8 %
45 bis 64		- 1 %	- 5 %	- 10 %
davon im Alter von ... Jahren				
45 bis 54		- 6 %	- 19 %	- 18 %
55 bis 64		+ 4 %	+ 11 %	- 1 %
65 oder mehr		+ 1 %	+ 2 %	+ 7 %
davon im Alter von ... Jahren				
65 bis 79		- 3 %	- 4 %	+ 2 %
davon im Alter von ... Jahren				
65 bis 66		+ 5 %	+ 13 %	+ 25 %
67 bis 74		- 1 %	- 0 %	+ 8 %
75 bis 79		- 10 %	- 16 %	- 17 %
80 oder mehr		+ 9 %	+ 16 %	+ 17 %
davon im Alter von ... Jahren				
80 bis 89		+ 9 %	+ 15 %	+ 7 %
90 oder mehr		+ 10 %	+ 24 %	+ 66 %

1) Bestand in der Einwohnerdatei ergänzt bzw. bereinigt um verspätet gebuchte Geburten und Sterbefälle, die erst im Folgejahr verbucht wurden. Für das Jahr 2018 wurden 80 verspätete Geburten zusätzlich geschätzt.

2) Die Vorausberechnungen wurden auf 100er-Stellen gerundet. Abweichungen bei Summenbildungen/Berechnungen sind auf diese Rundung zurückzuführen.

Quellen: Einwohnerdatei und Bevölkerungsvorausberechnung der Stadt Essen

Tabelle 4.2.9.2: Bevölkerung¹ am Ort der Hauptwohnung im Stadtbezirk IX 31.12.2018 sowie Vorausberechnungen² bis 2030 nach Altersgruppen

Altersgruppen	Bevölkerung am Ort der Hauptwohnung ¹												
	2018	2019	2020	2021	2022	2023	2024	2025	2026	2027	2028	2029	2030
insgesamt	51.140	51.200	51.300	51.300	51.300	51.300	51.300	51.300	51.200	51.100	51.100	51.000	50.900
davon im Alter von ... Jahren													
unter 18	7.471	7.500	7.500	7.600	7.500	7.600	7.600	7.600	7.500	7.500	7.500	7.500	7.500
davon im Alter von ... Jahren													
unter 6	2.514	2.600	2.600	2.500	2.500	2.400	2.400	2.400	2.400	2.400	2.400	2.400	2.400
davon im Alter von ... Jahren													
unter 3	1.242	1.200	1.200	1.200	1.200	1.200	1.200	1.200	1.200	1.200	1.200	1.200	1.200
3 bis 5	1.272	1.300	1.300	1.300	1.300	1.200	1.200	1.200	1.200	1.200	1.200	1.200	1.200
6 bis 9	1.555	1.500	1.500	1.700	1.700	1.800	1.800	1.700	1.700	1.700	1.600	1.600	1.600
10 bis 17	3.402	3.400	3.400	3.400	3.300	3.300	3.300	3.400	3.400	3.500	3.500	3.500	3.600
davon im Alter von ... Jahren													
10 bis 13	1.680	1.700	1.700	1.600	1.600	1.600	1.600	1.700	1.800	1.800	1.800	1.800	1.700
14 bis 17	1.722	1.700	1.700	1.700	1.700	1.700	1.700	1.700	1.600	1.600	1.700	1.800	1.800
18 bis 64	29.427	29.400	29.400	29.400	29.400	29.300	29.200	29.100	29.000	28.800	28.700	28.400	28.200
davon im Alter von ... Jahren													
18 bis 44	13.579	13.700	13.700	13.800	13.900	13.900	14.000	14.000	14.000	14.000	14.000	13.900	13.900
davon im Alter von ... Jahren													
18 bis 26	3.853	3.800	3.800	3.800	3.800	3.800	3.800	3.800	3.800	3.800	3.800	3.700	3.700
27 bis 34	3.950	4.000	4.000	4.000	4.000	4.000	3.900	3.900	3.900	4.000	3.900	3.900	3.900
35 bis 44	5.776	5.900	5.900	6.000	6.100	6.200	6.200	6.200	6.200	6.300	6.200	6.200	6.200
45 bis 64	15.848	15.700	15.700	15.600	15.500	15.400	15.200	15.100	15.000	14.800	14.700	14.500	14.300
davon im Alter von ... Jahren													
45 bis 54	8.176	7.900	7.700	7.400	7.100	6.900	6.700	6.600	6.600	6.600	6.600	6.700	6.700
55 bis 64	7.672	7.800	8.000	8.200	8.300	8.500	8.500	8.500	8.400	8.300	8.100	7.800	7.600
65 oder mehr	14.242	14.300	14.300	14.400	14.400	14.400	14.500	14.600	14.700	14.800	14.900	15.000	15.200
davon im Alter von ... Jahren													
65 bis 79	9.780	9.600	9.500	9.300	9.200	9.300	9.300	9.400	9.500	9.600	9.700	9.800	10.000
davon im Alter von ... Jahren													
65 bis 66	1.312	1.400	1.400	1.300	1.400	1.400	1.500	1.500	1.500	1.500	1.600	1.600	1.600
67 bis 74	5.097	5.000	5.100	5.100	5.100	5.100	5.000	5.100	5.200	5.300	5.300	5.400	5.500
75 bis 79	3.371	3.300	3.000	2.800	2.800	2.800	2.800	2.800	2.800	2.800	2.800	2.800	2.800
80 oder mehr	4.462	4.700	4.900	5.000	5.100	5.200	5.300	5.200	5.200	5.200	5.200	5.200	5.200
davon im Alter von ... Jahren													
80 bis 89	3.722	3.900	4.100	4.200	4.300	4.400	4.400	4.300	4.200	4.200	4.100	4.100	4.000
90 oder mehr	740	800	800	800	800	800	900	900	1.000	1.000	1.100	1.200	1.200

1) Bestand in der Einwohnerdatei ergänzt bzw. bereinigt um verspätet gebuchte Geburten und Sterbefälle, die erst im Folgejahr verbucht wurden.

Aus Bezirk IX wurden rund 400 gemeldete Personen aus der Landesunterkunft rausgerechnet.

2) Die Vorausberechnungen wurden auf 100er-Stellen gerundet. Abweichungen bei Summenbildungen/Berechnungen sind auf diese Rundung zurückzuführen.

Quellen: Einwohnerdatei und Bevölkerungsvorausberechnung der Stadt Essen

