



und Erden. . .	2	x	.	.	1200	Tabakerzeugnisse (ohne Abfälle)	5	x
rdgas-	-	-	-	-	1299	Veredlung von Erzeugnissen dieser Güter- abteilung	-	-
ergbau	2	x	.	.	13	Textilien	237	x
und Erden. . .	92	x	4 232 700	32	1310	Textile Spinnstoffe und Garne.	10	17 099 206
.	22	x	196 962	7	1320	Gewebe.	43	69 407 753
.	157	x	4 410 627	31	1330	Textilveredlung.	48	x
.	10	x	9 609 047	5	1391	Gewirke und Gestricke.	12	x
erzeugnisse .	6	x	148 319	14	1392	Konfektionierte Textilwaren (ohne Bekleidung)	70	x
oren,	12	x	495 480	26	1393	Teppiche und textile Fußbodenbeläge, auch konfektioniert	kg	14
.	42	x	1 211 722	36	1394	Sellerwaren	kg	4
.	11	.	2 885 581	30	1395	Vliesstoffe (auch getränkt, bestrichen, überzogen oder mit Lagen versehen) und Erzeugnisse daraus (ohne Bekleidung).	kg	12
.	4	.	97 467	16	1396	Technische Textilien	65	x
peiseeis)	27	x	1 342 737	8	1399	Sonstige Textilwaren, a. n. g.	5	x
.	4	x	85 542 600	10	14	Bekleidung	49	x
.	26	x	577 201	19	1411	Bekleidung aus Leder oder rekonstituiertem Leder (einschl. Mänteln) (ohne Bekleidungs- zubehör, Schuhe und Kopfbedeckungen)	-	-
.	13	x	460 971	42	1412	Arbeits- und Berufsbekleidung	St	11
.	508	x	3 186 592	26	1413	Sonstige Oberbekleidung (ohne Arbeits- und Berufsbekleidung).	St	19
.	55	.	.	.	1414	Wäsche.	11	x
.	2	.	.	.	1419	Bekleidung und Bekleidungszubehör, a. n. g.	12	x
.	7	.	.	30	1420	Pelzwaren	-	-
.	41	.	605 557 331	26	1431	Strumpfwaren.	4	x
.	11	.	124 048 886	17	1439	Bekleidung a. n. g., aus Gewirken oder Gestricken	St	4
.	24	x	474 688	18	1499	Veredlung von Erzeugnissen dieser Güterab- teilung (ohne Bekleidung aus textilen Stoffen)	2	x
.	24	x	465 843	.	15	Leder und Lederwaren	33	x
ereitungen, n oder zum einem Inhalt	2	.	.	17	1511	Leder und Lederfaserstoff; zugerichtete und gefärbte Felle	4	x
.	61	x	786 590	12	1512	Lederwaren (ohne Lederbekleidung und Schuhe)	16	x
.	29	x	453 031	.	1520	Schuhe	13	x
ereitet	26	.	.	.	1599	Veredlung von Erzeugnissen dieser Güter- abteilung
Güter-

Statistische Berichte Gäste und Übernachtungen im Reiseverkehr Nordrhein-Westfalens

Februar 2019



Gäste und Übernachtungen im Reiseverkehr Nordrhein-Westfalens

Februar 2019

**Bestell-Nr. G413 2019 02
(Kennziffer G IV – m 2/19)**

Herausgegeben von
Information und Technik Nordrhein-Westfalen, Statistisches Landesamt
Mauerstraße 51, 40476 Düsseldorf • Postfach 10 11 05, 40002 Düsseldorf
Telefon 0211 9449-01 • Telefax 0211 9449-8000
Internet: <http://www.it.nrw>
E-Mail: poststelle@it.nrw.de

Erschienen im August 2019

Alle Statistischen Berichte finden Sie als PDF-Datei zum kostenlosen
Download in unserer Internet-Rubrik Aktuell / Publikationen.
© Information und Technik NRW, Düsseldorf, 2019
Auszugsweise Vervielfältigung und Verbreitung mit Quellenangabe gestattet.

Inhalt

	Seite
Vorbemerkungen	4
Hinweis	5
Grafiken	6
 Tabellenteil	
1. Entwicklung der Ankünfte und Übernachtungen	8
2. Kapazität und Leistung der Beherbergungsstätten im Februar 2019 nach	
2.1 Verwaltungsbezirken	9
2.2 Gemeindegruppen und Betriebsarten	23
2.3 Reisegebieten und Betriebsarten	27
2.4 Reisegebieten und Herkunftsländern	31
3. Leistung der Beherbergungsstätten von Januar bis Februar 2019 nach	
3.1 Verwaltungsbezirken	44
3.2 Gemeindegruppen und Betriebsarten	58
3.3 Reisegebieten und Betriebsarten	62
3.4 Reisegebieten und Herkunftsländern	66
4.1 Leistung der Campingplätze nach Herkunftsländern	79
4.2 Leistung der Campingplätze nach Herkunftsländern – kumulierte Ergebnisse	80
 Karte	
Reisegebiete in Nordrhein-Westfalen	81
Übersicht der Reisegebiete / Regionen in Nordrhein-Westfalen	82
 Karte	
Kur- und Erholungsorte in Nordrhein-Westfalen	83
Verzeichnis der Kurorte und Erholungsorte in Nordrhein-Westfalen	84
 Veröffentlichungen	 86

Vorbemerkungen

In der Beherbergungsstatistik des Reiseverkehrs werden monatlich die angekommenen Gäste und Gästeübernachtungen in Beherbergungsbetrieben und auf Campingplätzen erfasst, wobei die Gäste aus dem Ausland nach dem Herkunftsland (ständiger Wohnsitz) untergliedert werden. Bei Beherbergungsbetrieben wird die Zahl der angebotenen Betten und bei Campingplätzen die Zahl der angebotenen Stellplätze erhoben. Einmal jährlich wird bei Betrieben der klassischen Hotellerie zum Stichtag 31. Juli die Zahl der angebotenen Gästezimmer erfasst und in der Juli-Ausgabe dieses Berichts veröffentlicht.

Die Rechtsgrundlage dieser Erhebung ist das „Gesetz zur Neuordnung der Statistik über die Beherbergung im Reiseverkehr (Beherbergungsstatistikgesetz – BeherbStatG) vom 22. Mai 2002“ (BGBl. I S. 1642), zuletzt geändert durch Artikel 1 des Gesetzes vom 23. November 2011 (BGBl. I S. 2298). Nach § 3 (I) dieses Gesetzes werden nur Beherbergungsbetriebe in die Erhebung einbezogen, die zehn und mehr Schlafgelegenheiten bzw. bei Campingplätzen zehn und mehr Stellplätze aufweisen.

Darstellung der Ergebnisse

Die vorliegenden Monatsergebnisse enthalten vorläufige Zahlen. In der Regel weichen aber die endgültigen Ergebnisse nur geringfügig davon ab. In den aufsummierten Teiljahresergebnissen im zweiten Teil des Berichtes fließen jeweils nachträgliche Meldungen von Beherbergungsbetrieben ein, so dass diese Ergebnisse im Laufes des Jahres beständiger werden.

Zurzeit gibt es in Nordrhein-Westfalen zwei Gemeinden (von 396), die keine Beherbergungsstätte mit zehn und mehr Betten haben. Sie werden in der Erhebung nicht berücksichtigt.

Die Zahl der prädikatisierten Orte in Nordrhein-Westfalen beträgt zurzeit 72. Darunter befinden sich 10 Mineral-, Moor-, Sole- und Thermalbäder, 4 Heilklimatische Kurorte, 5 Kneippkurorte, 7 Kneippheilbäder, 16 Luftkurorte und 30 Erholungsorte. Eine Übersicht der Lage dieser Orte finden Sie am Ende des Berichtes.

Abweichungen in den Summen ergeben sich aus dem Runden der Einzelwerte

Eventuelle Abweichungen der Monatswerte in Tabelle 1 gegenüber den Monatswerten vorangegangener Statistischer Berichte ergeben sich durch Nachmeldungen.

Zeichenerklärung

(nach DIN 55 301)

0	weniger als die Hälfte von 1 in der letzten besetzten Stelle, jedoch mehr als nichts
–	nichts vorhanden (genau null)
...	Angabe fällt später an
x	Tabellenfach gesperrt, weil Aussage nicht sinnvoll
.	Zahlenwert unbekannt oder geheim zu halten

Hinweis

Städteregion Aachen – Änderung des Gebietsstandes

Seit dem 21. Oktober 2009 bilden die Stadt Aachen und die Gemeinden des aufgelösten Kreises Aachen nach dem Aachen-Gesetz die Städteregion Aachen. Die Städteregion Aachen ist Rechtsnachfolgerin des Kreises Aachen und besteht als Gemeindeverband aus Aachen, Alsdorf, Baesweiler, Eschweiler, Herzogenrath, Monschau, Roetgen, Simmerath, Stolberg (Rhd.) und Würselen. Die Stadt Aachen ist regionsangehörig und hat zugleich die Rechtsstellung einer kreisfreien Stadt nach Maßgabe des Aachen-Gesetzes.

Aufgrund der hierarchisch aufgebauten Systematik der „Amtlichen Gemeindeschlüssel“ kann diese Doppelrolle in der regionalen Struktur einer statistischen Kreistabelle nicht dargestellt werden. Bei den Gruppierungen „Kreisfreie Städte“ wird somit die Stadt Aachen nicht mehr aufgeführt, sondern – falls für die jeweilige Statistik Gemeindeergebnisse vorliegen – als kreisfreie Stadt Aachen in einer „darunter-Position“ zur Städteregion Aachen ausgewiesen. In diesem Fall gehen die Werte der Stadt Aachen nicht mehr in die Summe der kreisfreien Städte ein, sondern in die Summe der Kreise. Eine Vergleichbarkeit dieser Summen mit den Ergebnissen nach dem früheren Gebietsstand ist somit nicht mehr gegeben.

Gästeankünfte in Nordrhein-Westfalen – Anzahl in Millionen und Veränderung in Prozent

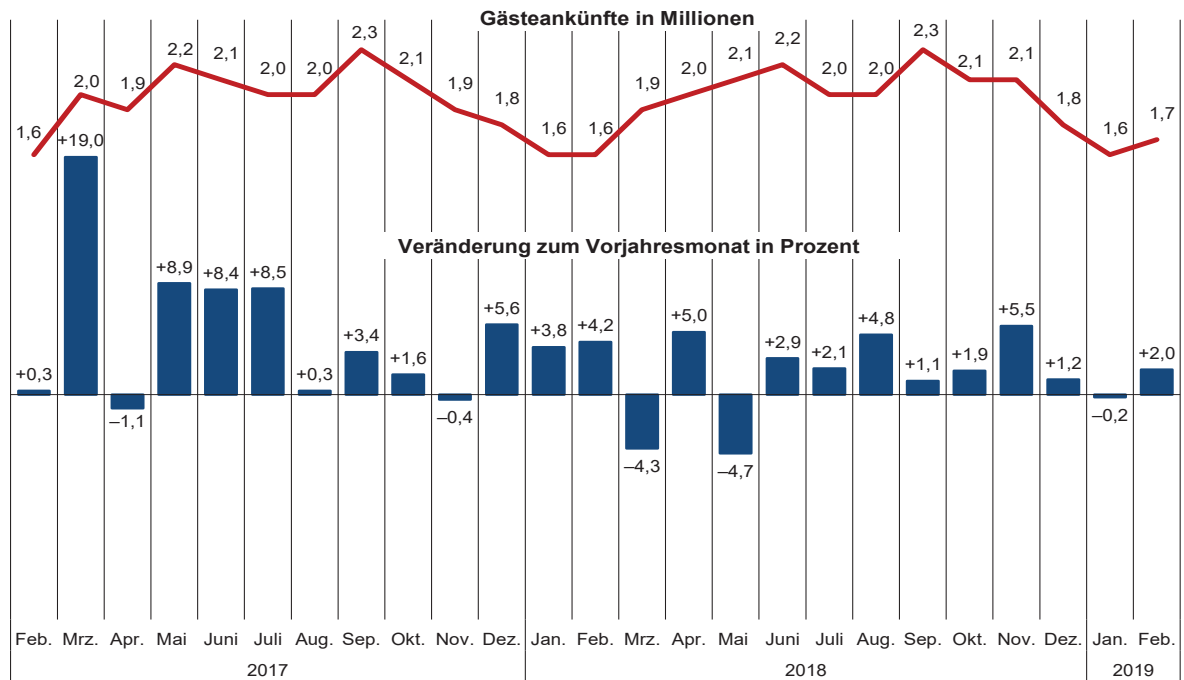

Gästeübernachtungen in Nordrhein-Westfalen – Anzahl in Millionen und Veränderung in Prozent

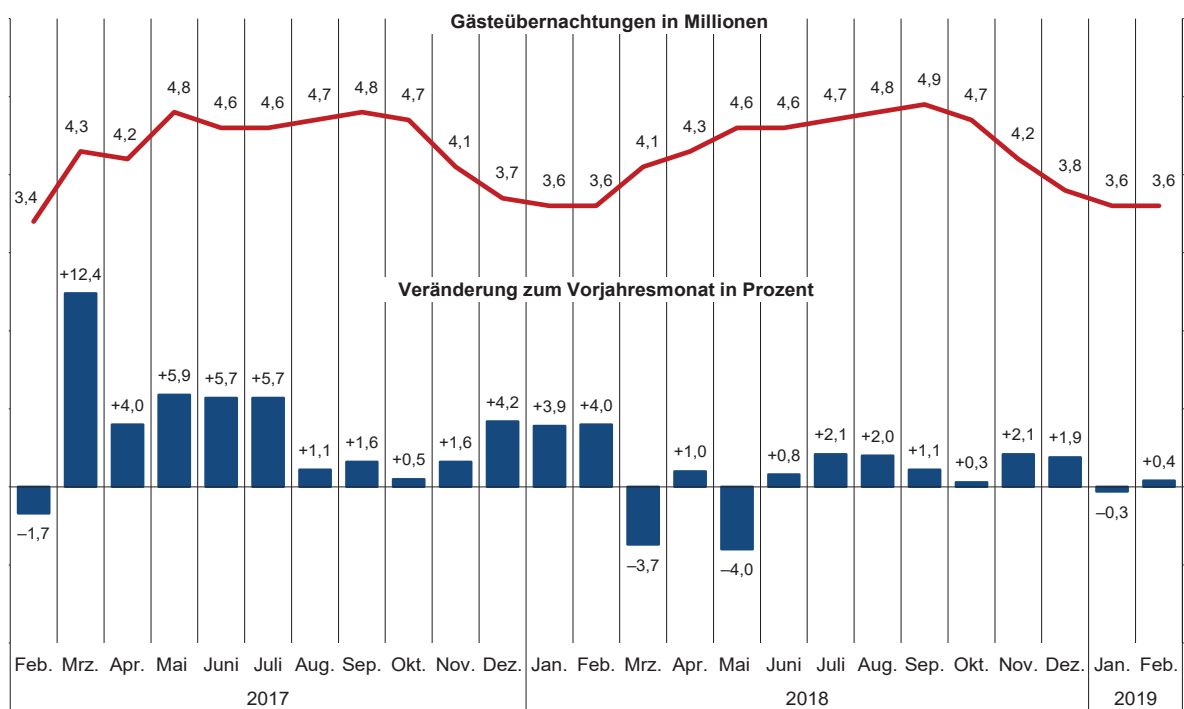

Übernachtungen in NRW je 1 000 Einwohner nach Reisegebieten
sowie Anteil der deutschen und ausländischen Gäste im Februar 2019

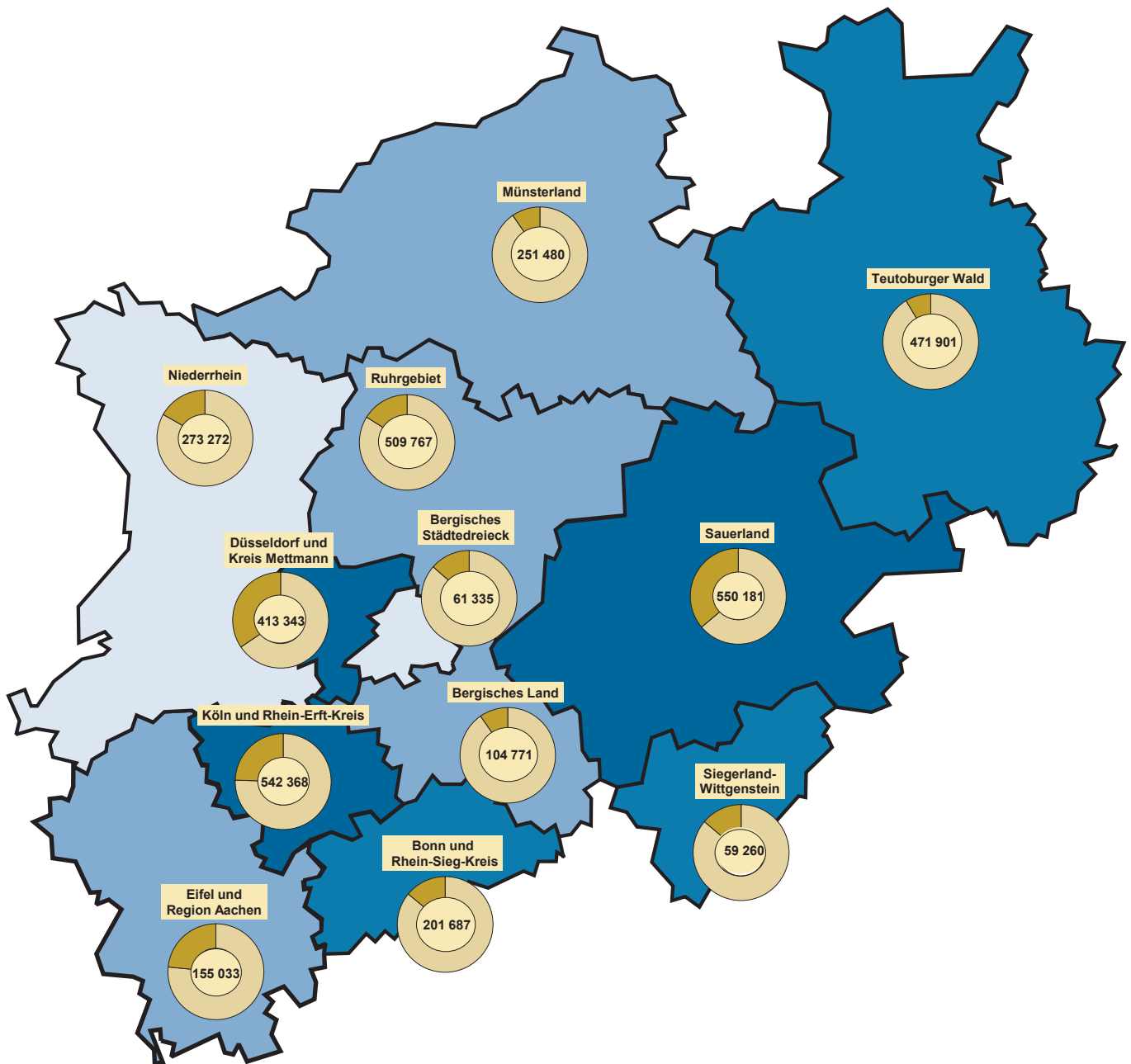

Beherbergungsintensität der
Übernachtungen je 1 000 Einwohner

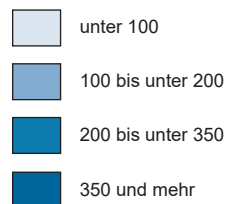

Kreisdiagramme

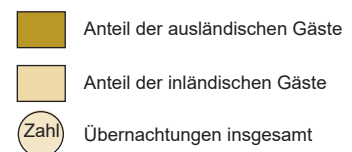

Grafik: IT.NRW

1. Entwicklung der Ankünfte und Übernachtungen

Zeitraum	Ankünfte		Übernachtungen		Ankünfte		Übernachtungen		
	aller Gäste	ausländischer Gäste	aller Gäste	ausländischer Gäste	aller Gäste	ausländischer Gäste	aller Gäste	ausländischer Gäste	
	Anzahl				Veränderungen zum Vorjahresmonat in %				
2017	Januar	1 569 291	377 535	3 495 705	782 704	+9,6	+17,9	+6,7	+16,5
	Februar	1 568 882	346 055	3 443 882	739 757	+0,3	+0,7	-1,7	-1,6
	März	1 965 755	454 070	4 307 943	939 532	+19,0	+24,0	+12,4	+22,7
	April	1 867 867	411 341	4 233 414	834 527	-1,1	+1,3	+4,0	+1,4
	Mai	2 185 681	504 717	4 768 512	1 038 982	+8,9	+19,7	+5,9	+19,3
	Juni	2 103 494	423 963	4 550 572	853 302	+8,4	+1,5	+5,7	-4,2
	Juli	2 002 129	464 190	4 611 097	1 018 926	+8,5	+7,4	+5,7	+5,3
	August	1 950 378	480 742	4 705 859	1 107 181	+0,3	+6,1	+1,1	+5,1
	September	2 266 913	470 922	4 808 111	953 930	+3,4	-0,4	+1,6	-0,7
	Oktober	2 090 109	453 989	4 722 086	961 527	+1,6	-1,6	+0,5	-2,3
	November	1 944 900	429 149	4 149 757	877 260	-0,4	+0,7	+1,6	+3,7
	Dezember	1 763 663	454 757	3 712 520	884 185	+5,6	+6,3	+4,2	+6,3
2018	Januar	1 628 880	385 771	3 633 268	814 602	+3,8	+2,2	+3,9	+4,1
	Februar	1 633 995	355 431	3 581 843	753 874	+4,2	+2,7	+4,0	+1,9
	März	1 881 579	426 026	4 149 018	854 579	-4,3	-6,2	-3,7	-9,0
	April	1 960 742	438 863	4 275 128	877 918	+5,0	+6,7	+1,0	+5,2
	Mai	2 083 583	433 740	4 578 751	872 253	-4,7	-14,1	-4,0	-16,0
	Juni	2 165 462	427 563	4 586 548	837 389	+2,9	+0,8	+0,8	-1,9
	Juli	2 044 143	474 428	4 706 900	1 018 617	+2,1	+2,2	+2,1	-
	August	2 043 271	502 327	4 800 439	1 137 336	+4,8	+4,5	+2,0	+2,7
	September	2 292 975	467 545	4 860 551	940 028	+1,1	-0,7	+1,1	-1,5
	Oktober	2 129 904	457 654	4 734 131	934 495	+1,9	+0,8	+0,3	-2,8
	November	2 051 136	433 284	4 236 282	843 252	+5,5	+1,0	+2,1	-3,9
	Dezember	1 784 987	463 723	3 784 172	901 503	+1,2	+2,0	+1,9	+2,0
2019	Januar	1 626 411	388 323	3 624 078	812 914	-0,2	+0,7	-0,3	-0,2
	Februar	1 666 541	359 183	3 594 398	758 702	+2,0	+1,1	+0,4	+0,6
	März
	April
	Mai
	Juni
	Juli
	August
	September
	Oktober
	November
	Dezember

2.1 Kapazität und Leistung der Beherbergungsstätten nach Verwaltungsbezirken

Februar 2019

Amtliche Schlüsselnummer	Verwaltungsbezirk	Betriebe		Betten			Mittlere Aufenthaltsdauer ³⁾	
		geöffnete	Veränderung ¹⁾	angebotene	Veränderung ¹⁾	mittlere Auslastung ²⁾	aller Gäste	ausländischer Gäste
	Kreisfreie Städte							
111 000	Düsseldorf	225	+2,3	28 408	+3,6	42,9	1,6	1,7
112 000	Duisburg	49	+2,1	3 753	+0,7	35,4	1,9	1,7
113 000	Essen	93	+1,1	10 302	+4,9	40,6	2,0	2,0
114 000	Krefeld	22	-4,3	1 781	-5,3	35,0	1,6	1,7
116 000	Mönchengladbach	30	+3,4	2 270	+6,6	40,1	1,6	1,5
117 000	Mülheim an der Ruhr	31	+6,9	1 726	+4,7	28,7	2,0	2,6
119 000	Oberhausen	28	+12,0	2 590	+1,8	45,9	2,1	1,9
120 000	Remscheid	17	-5,6	887	-1,0	31,9	1,6	1,7
122 000	Solingen	18	-5,3	861	-11,8	26,7	1,9	2,3
124 000	Wuppertal	42	+2,4	3 798	+4,8	44,4	2,6	2,0
154 000	Kreis Kleve	127	+6,7	5 579	+0,7	27,1	2,1	2,0
154 004	Bedburg-Hau	3	-	85	-	33,7	2,4	4,8
154 008	Emmerich am Rhein, Stadt	9	-10,0	238	-6,3	31,3	2,3	2,8
154 012	Geldern, Stadt	11	+22,2	553	+18,4	49,9	3,9	3,1
154 016	Goch, Stadt	11	+10,0	472	+2,6	26,7	2,0	2,4
154 020	Issum	3	-	32	-	11,6	2,4	-
154 024	Kalkar, Stadt	8	-11,1	1 160	-4,5	20,0	1,9	2,0
154 028	Kerken	4	+33,3	92	+29,6	14,8	1,8	1,8
154 032	Kevelaer, Stadt	19	-	672	-7,9	15,9	2,0	3,9
154 036	Kleve, Stadt	14	+27,3	728	+6,4	25,8	1,9	1,9
154 040	Kranenburg	6	-14,3	295	-3,3	26,4	2,0	4,4
154 044	Rees, Stadt	10	+11,1	273	-	31,8	1,8	1,7
154 048	Rheurdt	5	-	119	-19,0	26,4	2,0	-
154 052	Straelen, Stadt	7	+16,7	207	+16,3	33,8	2,1	5,5
154 056	Uedem	5	+66,7	187	+6,9	40,2	2,8	1,0
154 060	Wachtendonk	5	-	67	-8,2	16,4	1,6	1,0
154 064	Weeze	7	-	399	+1,5	27,9	1,3	1,0
158 000	Kreis Mettmann	100	+5,3	7 412	+7,5	34,9	1,7	1,8
158 004	Erkrath, Stadt	4	-	244	-	32,1	2,0	2,5
158 008	Haan, Stadt	5	-	452	+2,0	32,1	1,7	1,8
158 012	Heiligenhaus, Stadt	4	-	207	-2,4	.	.	.
158 016	Hilden, Stadt	13	-	1 097	+6,8	38,1	2,4	2,3
158 020	Langenfeld (Rhld.), Stadt	11	+10,0	449	+9,2	34,0	2,0	2,0
158 024	Mettmann, Stadt	10	+42,9	1 048	+7,9	36,0	1,7	1,7
158 026	Monheim am Rhein, Stadt	8	+33,3	772	+95,4	29,8	1,8	2,0
158 028	Ratingen, Stadt	29	-3,3	2 529	-1,4	38,2	1,6	1,6
158 032	Velbert, Stadt	14	+7,7	565	-0,5	28,6	1,6	2,1
158 036	Wülfrath, Stadt	2	-33,3	49	-21,0	.	.	.
162 000	Rhein-Kreis Neuss	88	+7,3	6 217	+0,2	38,3	2,3	1,8
162 004	Dormagen, Stadt	15	-6,3	725	-3,1	44,6	4,1	2,9
162 008	Grevenbroich, Stadt	13	+62,5	600	+12,6	21,0	2,3	2,1
162 012	Jüchen, Stadt	3	-	91	-3,2	22,0	1,8	1,6
162 016	Kaarst, Stadt	9	+12,5	569	+1,8	32,1	1,6	2,1
162 020	Korschenbroich, Stadt	7	+16,7	329	+3,1	79,4	10,7	2,6
162 022	Meerbusch, Stadt	18	+5,9	947	+5,9	49,5	5,1	4,0
162 024	Neuss, Stadt	18	-5,3	2 859	-3,4	34,4	1,5	1,4
162 028	Rommerskirchen	5	-	97	-	14,7	2,3	1,9
166 000	Kreis Viersen	62	-1,6	2 603	-0,9	27,4	1,9	1,7
166 004	Brüggen	8	-11,1	290	-3,3	15,8	2,0	1,5
166 008	Grefrath	3	-	193	+1,6	16,1	2,0	2,7
166 012	Kempfen, Stadt	6	-	238	-4,0	32,6	3,0	3,1
166 016	Nettetal, Stadt	14	-	910	-1,1	27,5	1,7	1,1
166 020	Niederkrüchten	8	-	81	-	34,5	1,9	1,6
166 024	Schwalmtal	2	-	40	-	.	.	.
166 028	Tönisvorst, Stadt	4	-	67	-2,9	.	.	.
166 032	Viersen, Stadt	8	-	198	-4,3	27,7	1,6	1,8
166 036	Willich, Stadt	9	-	586	+2,4	33,6	2,0	2,6
170 000	Kreis Wesel	108	+1,9	4 748	-0,1	33,3	1,9	1,9
170 004	Alpen	6	+100,0	141	+227,9	22,5	2,1	1,9
170 008	Dinslaken, Stadt	11	-	379	+1,9	27,9	2,2	1,8
170 012	Hamminkeln, Stadt	8	-	327	+6,9	71,5	4,7	4,9
170 016	Hünxe	5	-	116	-	12,7	1,6	1,0
170 020	Kamp-Lintfort, Stadt	5	-	385	-1,5	24,2	1,6	1,6

1) Veränderung gegenüber dem Vorjahresmonat in % - 2) mittlere Auslastung = (Übernachtungen / angebotene Bettentage) * 100 - 3) mittlere Aufenthaltsdauer (in Tagen) = Übernachtungen / Ankünfte

Noch: 2.1 Kapazität und Leistung der Beherbergungsstätten nach Verwaltungsbezirken

Februar 2019

Amtliche Schlüsselnummer	Verwaltungsbezirk	Ankünfte				Übernachtungen			
		aller Gäste	Veränderung ¹⁾	ausländischer Gäste	Veränderung ¹⁾	aller Gäste	Veränderung ¹⁾	ausländischer Gäste	Veränderung ¹⁾
	Kreisfreie Städte								
111 000	Düsseldorf	219 698	+1,6	77 194	+4,1	340 845	+1,6	128 189	+6,4
112 000	Duisburg	19 780	-7,8	3 630	-24,7	37 222	-10,7	6 156	-22,6
113 000	Essen	58 976	+3,6	9 955	+2,5	117 744	+7,2	19 747	+11,9
114 000	Krefeld	10 609	+4,4	2 410	+1,1	17 387	+10,0	3 996	+14,5
116 000	Mönchengladbach	16 050	+16,7	3 229	+19,4	25 510	+9,4	4 879	+0,7
117 000	Mülheim an der Ruhr	7 207	-2,0	1 150	+27,8	14 372	+12,4	3 044	+60,5
119 000	Oberhausen	16 127	-12,8	2 842	-7,2	33 713	-3,8	5 400	+13,1
120 000	Remscheid	4 924	+2,2	1 067	-1,5	7 915	-1,1	1 860	-3,1
122 000	Solingen	3 328	-0,5	505	+37,2	6 445	+4,2	1 155	+50,2
124 000	Wuppertal	17 853	+8,0	2 600	+12,9	46 975	+5,6	5 304	+28,3
154 000	Kreis Kleve	21 272	+2,3	4 406	-1,7	44 731	+1,6	8 994	-1,9
154 004	Bedburg-Hau	364	+38,4	81	-15,6	869	+19,5	388	-16,6
154 008	Emmerich am Rhein, Stadt	919	+4,4	236	+22,9	2 083	+10,8	670	+20,7
154 012	Geldern, Stadt	2 096	+6,0	163	+35,8	8 082	+2,4	500	+76,7
154 016	Goch, Stadt	2 079	-5,2	267	-13,3	4 155	-7,0	644	-20,9
154 020	Issum	63	-20,3	-	-100,0	150	-30,2	-	-100,0
154 024	Kalkar, Stadt	3 562	-5,5	1 440	-14,5	6 668	-9,0	2 930	-14,9
154 028	Kerken	249	-7,8	35	-25,5	437	-4,6	62	-34,7
154 032	Kevelaer, Stadt	1 669	-4,7	195	+2,6	3 294	-14,0	766	-7,7
154 036	Kleve, Stadt	2 792	+6,1	423	-1,4	5 419	+6,6	803	-5,8
154 040	Kranenburg	1 095	-2,6	42	+82,6	2 231	-6,9	186	-14,7
154 044	Rees, Stadt	1 534	+9,2	225	+10,3	2 726	+10,4	388	+8,1
154 048	Rheurdt	467	+3,8	-	-100,0	937	+8,6	-	-100,0
154 052	Straelen, Stadt	975	+32,8	70	+22,8	2 085	+73,8	382	+377,5
154 056	Uedem	752	-14,6	22	+175,0	2 103	-0,1	22	+175,0
154 060	Wachtendonk	222	-3,1	26	-36,6	360	-12,4	26	-45,8
154 064	Weeze	2 434	+13,1	1 181	+10,0	3 132	+16,9	1 227	+10,6
158 000	Kreis Mettmann	41 457	+11,4	7 964	+7,5	72 498	+12,5	14 371	+11,5
158 004	Erkrath, Stadt	1 073	+4,9	112	-5,9	2 191	+25,1	278	+44,8
158 008	Haan, Stadt	2 353	-3,2	330	-22,2	4 058	-9,0	590	-28,2
158 012	Heiligenhaus, Stadt
158 016	Hilden, Stadt	4 922	+22,6	800	+10,0	11 693	+24,8	1 849	+17,0
158 020	Langenfeld (Rhld.), Stadt	2 119	+7,6	188	-2,1	4 280	+22,4	376	+6,2
158 024	Mettmann, Stadt	6 330	+28,9	1 242	+23,6	10 565	+26,1	2 052	+20,0
158 026	Monheim am Rhein, Stadt	3 649	+51,6	867	+56,2	6 446	+64,4	1 695	+92,4
158 028	Ratingen, Stadt	17 337	+3,6	4 029	+3,0	27 026	+3,5	6 451	+3,7
158 032	Velbert, Stadt	2 789	+1,1	266	-17,1	4 524	-11,1	553	-10,1
158 036	Wülfrath, Stadt
162 000	Rhein-Kreis Neuss	28 943	+1,6	6 076	+6,7	66 628	+2,3	11 105	+8,5
162 004	Dormagen, Stadt	2 211	+6,0	550	+49,1	9 056	+13,3	1 570	+77,6
162 008	Grevenbroich, Stadt	1 555	+20,6	101	+21,7	3 531	+10,9	212	+11,6
162 012	Jüchen, Stadt	314	-2,2	126	-22,7	561	-13,7	200	-32,4
162 016	Kaarst, Stadt	3 286	+10,2	640	+13,5	5 108	+5,1	1 361	+41,5
162 020	Korschenbroich, Stadt	685	+19,3	13	x	7 315	+2,2	34	x
162 022	Meerbusch, Stadt	2 572	+9,2	437	+13,2	13 137	-0,6	1 750	+12,3
162 024	Neuss, Stadt	18 147	-2,7	4 149	+2,2	27 522	-0,5	5 865	-5,7
162 028	Rommerskirchen	173	-20,6	60	-15,5	398	+1,5	113	-10,3
166 000	Kreis Viersen	11 168	+6,5	1 441	-13,7	20 858	+2,4	2 378	-16,4
166 004	Brüggen	754	-13,6	78	-25,7	1 485	-11,8	114	-41,8
166 008	Grefrath	441	+10,5	21	-12,5	872	-1,5	57	+9,6
166 012	Kempen, Stadt	947	+19,9	76	-1,3	2 810	+19,7	234	-7,9
166 016	Nettetal, Stadt	4 168	+7,2	629	-4,0	7 000	+6,5	693	-4,7
166 020	Niederkrüchten	433	+7,2	57	-29,6	830	+17,2	94	-13,8
166 024	Schwalmtal
166 028	Tönisvorst, Stadt
166 032	Viersen, Stadt	978	-5,3	71	-22,8	1 536	-21,1	128	-15,2
166 036	Willich, Stadt	2 818	+5,7	303	-47,9	5 512	-2,2	793	-37,3
170 000	Kreis Wesel	24 350	+7,1	3 417	+6,7	46 377	+6,1	6 661	-5,9
170 004	Alpen	446	+209,7	108	x	916	+253,7	207	x
170 008	Dinslaken, Stadt	1 351	-8,9	105	-47,2	3 002	-1,3	192	-52,1
170 012	Hamminkeln, Stadt	1 415	+4,7	57	-6,6	6 604	+14,9	278	-58,2
170 016	Hünxe	361	+1,7	82	-6,8	573	+4,0	82	-9,9
170 020	Kamp-Lintfort, Stadt	1 678	+7,4	104	+40,5	2 605	+9,6	164	+47,7

Anmerkungen Seite 9

Noch: 2.1 Kapazität und Leistung der Beherbergungsstätten nach Verwaltungsbezirken

Februar 2019

Amtliche Schlüsselnummer	Verwaltungsbezirk	Betriebe		Betten			Mittlere Aufenthaltsdauer ³⁾	
		geöffnete	Veränderung ¹⁾	angebotene	Veränderung ¹⁾	mittlere Auslastung ²⁾	aller Gäste	ausländischer Gäste
	Noch: Kreis Wesel							
170 024	Moers, Stadt	14	+7,7	777	+2,8	37,1	1,6	1,7
170 028	Neukirchen-Vluyn, Stadt	3	–	212	–	34,9	1,6	2,0
170 032	Rheinberg, Stadt	6	–25,0	163	–36,6	28,3	2,0	2,2
170 036	Schermbek	10	–9,1	499	–16,0	31,1	1,7	1,6
170 040	Sonsbeck	5	–16,7	126	–10,0	5,1	2,4	5,7
170 044	Voerde (Niederrhein), Stadt	3	+50,0	149	+26,3	28,6	2,3	2,8
170 048	Wesel, Stadt	13	–	777	+2,6	37,2	1,7	2,2
170 052	Xanten, Stadt	19	+5,6	697	+0,6	28,9	1,8	1,8
100 000	Reg.-Bez. Düsseldorf	1 040	+3,1	82 935	+2,8	38,4	1,8	1,7
	Kreisfreie Städte							
314 000	Bonn	99	+5,3	9 530	+5,9	42,7	1,7	1,9
315 000	Köln	281	+1,4	33 861	+4,4	48,2	1,6	1,8
316 000	Leverkusen	22	+4,8	1 530	+1,7	31,7	1,9	2,3
	Städteregion Aachen	173	–3,9	9 489	–2,2	31,9	2,0	1,7
334 002	Aachen, kreisfreie Stadt	64	+1,6	5 501	+1,7	38,7	1,9	1,7
334 004	Alsdorf, Stadt	4	–	121	–0,8	22,7	2,0	2,2
334 008	Baesweiler, Stadt	4	–	115	+3,6	23,6	1,9	2,6
334 012	Eschweiler, Stadt	13	+8,3	305	+8,2	23,5	1,7	1,4
334 016	Herzogenrath, Stadt	4	–	125	–1,6	27,9	1,6	5,1
334 020	Monschau, Stadt	34	–	1 172	–2,7	21,6	2,0	1,5
334 024	Roetgen	7	–	151	–	14,9	1,5	1,6
334 028	Simmerath	30	–16,7	1 439	–9,0	19,9	4,0	2,4
334 032	Stolberg (Rhld.), Stadt	7	–22,2	270	–31,6	26,1	2,4	2,5
334 036	Würselen, Stadt	6	–14,3	290	–8,2	33,8	1,7	1,8
358 000	Kreis Düren	86	–	4 068	+5,9	27,4	2,5	3,4
358 004	Aldenhoven	2	–33,3	24	–40,0	.	.	.
358 008	Düren, Stadt	14	+7,7	783	+46,1	30,2	1,7	1,7
358 012	Heimbach, Stadt	21	–	1 514	–2,9	31,1	3,7	4,1
358 016	Hürtgenwald	7	–	310	–	19,8	1,7	2,0
358 020	Inden	2	–	44	–12,0	.	.	.
358 024	Jülich, Stadt	9	–	478	+6,0	32,4	2,1	2,6
358 028	Kreuzau	4	–20,0	118	–9,2	23,7	2,6	4,2
358 032	Langerwehe	2	+100,0	22	+120,0	.	.	.
358 036	Linnich, Stadt	3	–	55	–	19,4	1,6	1,4
358 040	Merzenich	1	–	22	–	.	.	.
358 044	Nideggen, Stadt	16	–5,9	564	–2,4	13,3	2,5	2,8
358 048	Niederzier	4	+33,3	107	+42,7	30,2	2,3	2,2
358 052	Nörvenich	1	–	27	–	.	.	.
358 056	Titz	–	–	–	–	–	–	–
358 060	Vettweiß	–	–	–	–	–	–	–
362 000	Rhein-Erft-Kreis	114	–1,7	7 692	–2,1	41,7	3,2	2,7
362 004	Bedburg, Stadt	6	+20,0	338	+8,7	16,2	1,7	5,2
362 008	Bergheim, Stadt	14	–6,7	437	–6,8	26,9	3,5	4,4
362 012	Brühl, Stadt	19	–	2 731	+0,8	48,2	4,1	1,6
362 016	Elsdorf, Stadt	5	–	103	–	20,0	2,9	8,0
362 020	Erfstadt, Stadt	9	–18,2	174	–33,6	22,6	2,2	1,0
362 024	Frechen, Stadt	11	–	753	–10,0	36,5	1,6	1,8
362 028	Hürth, Stadt	17	+6,3	1 539	–0,5	58,3	5,3	4,7
362 032	Kerpen, Stadt	18	+5,9	940	+13,1	32,8	2,3	1,9
362 036	Pulheim, Stadt	9	–10,0	380	–16,3	33,4	1,8	1,6
362 040	Wesseling, Stadt	6	–14,3	297	–10,5	28,9	2,2	2,1
366 000	Kreis Euskirchen	131	–3,7	5 814	+1,2	22,0	2,7	2,2
366 004	Bad Münstereifel, Stadt	18	–5,3	619	–2,2	32,4	2,4	2,1
366 008	Blankenheim	21	+16,7	669	+6,5	20,8	2,4	1,9
366 012	Dahlem	9	–25,0	1 060	–0,8	7,7	2,3	3,9
366 016	Euskirchen, Stadt	11	–15,4	542	–5,6	34,1	1,6	1,3
366 020	Hellenthal	21	–	514	+1,0	6,6	1,8	2,1
366 024	Kall	10	–9,1	485	–4,2	26,9	2,2	2,0
366 028	Mechemich, Stadt	10	–	233	–0,4	.	.	.
366 032	Nettersheim	9	–10,0	581	–2,4	49,3	11,2	48,7
366 036	Schleiden, Stadt	16	–	975	+13,2	11,8	2,3	2,6
366 040	Weilerswist	1	–	18	–	.	.	.
366 044	Zülpich, Stadt	5	–	118	+1,7	59,5	4,8	1,4

Anmerkungen Seite 9

Noch: 2.1 Kapazität und Leistung der Beherbergungsstätten nach Verwaltungsbezirken

Februar 2019

Amtliche Schlüsselnummer	Verwaltungsbezirk	Ankünfte				Übernachtungen			
		aller Gäste	Veränderung ¹⁾	ausländischer Gäste	Veränderung ¹⁾	aller Gäste	Veränderung ¹⁾	ausländischer Gäste	Veränderung ¹⁾
	Noch: Kreis Wesel								
170 024	Moers, Stadt	5 071	+6,7	980	+7,1	8 061	+4,2	1 658	-3,7
170 028	Neukirchen-Vluyn, Stadt	1 291	+37,3	102	+82,1	2 074	+34,2	205	+97,1
170 032	Rheinberg, Stadt	642	-19,8	281	-9,4	1 291	-26,1	613	-15,4
170 036	Schermbach	2 603	-1,7	271	+41,1	4 340	-3,0	436	+11,2
170 040	Sonsbeck	187	+16,1	3	-75,0	448	-10,8	17	-80,0
170 044	Voerde (Niederrhein), Stadt	524	+25,1	48	-7,7	1 193	+7,5	134	+8,9
170 048	Wesel, Stadt	5 101	+7,4	963	-3,0	8 662	+3,4	2 108	-5,1
170 052	Xanten, Stadt	3 680	+9,2	313	+32,1	6 608	+6,2	567	+35,3
100 000	Reg.-Bez. Düsseldorf	501 742	+2,7	127 886	+3,2	899 220	+3,3	223 239	+6,2
	Kreisfreie Städte								
314 000	Bonn	65 392	+13,5	9 601	-4,1	114 105	+7,5	18 344	-11,0
315 000	Köln	285 066	+3,8	71 554	+7,7	458 146	+2,9	125 493	+8,1
316 000	Leverkusen	7 155	-25,8	1 825	-1,2	13 587	-23,4	4 122	+2,9
	Städteregion Aachen	43 117	-3,4	12 996	-11,7	85 528	-4,5	22 478	-13,0
334 002	Aachen, kreisfreie Stadt	32 124	+2,2	10 272	-0,7	60 419	-1,2	17 589	-0,3
334 004	Alsdorf, Stadt	392	-11,1	26	-35,0	770	-7,7	57	-23,0
334 008	Baesweiler, Stadt	405	+2,3	65	-4,4	760	+11,4	167	+32,5
334 012	Eschweiler, Stadt	1 175	-32,3	187	-79,5	2 006	-26,5	265	-79,6
334 016	Herzogenrath, Stadt	609	-12,1	8	-76,5	975	-39,5	41	-67,2
334 020	Monschau, Stadt	3 487	-17,7	1 464	-9,8	7 064	-15,2	2 204	-10,2
334 024	Roetgen	481	+11,3	95	+20,3	713	-12,1	153	+50,0
334 028	Simmerath	2 030	-27,8	561	-46,8	8 099	+5,1	1 326	-48,3
334 032	Stolberg (Rhld.), Stadt	818	-27,0	141	-44,0	1 972	-26,1	358	-50,2
334 036	Würselen, Stadt	1 596	+20,1	177	-44,0	2 750	-8,2	318	-57,3
	Kreis Düren	13 122	+21,8	3 294	+88,9	32 380	+2,0	11 259	+0,1
358 004	Aldenhoven
358 008	Düren, Stadt	3 845	+20,1	615	+15,0	6 689	+19,7	1 048	-
358 012	Heimbach, Stadt	3 533	+131,5	2 114	+285,8	13 081	-3,8	8 760	+1,3
358 016	Hürtgenwald	1 005	-14,4	154	-25,2	1 722	-26,4	301	-39,1
358 020	Inden
358 024	Jülich, Stadt	2 166	-0,6	182	-23,5	4 542	+8,5	479	-10,0
358 028	Kreuzau	296	-34,9	18	-48,6	784	-23,9	75	-27,9
358 032	Langerwehe
358 036	Linnich, Stadt	188	-	9	-	298	-1,7	13	-7,1
358 040	Merzenich
358 044	Nideggen, Stadt	1 231	-12,4	179	+12,6	3 119	-4,5	504	+29,6
358 048	Niederzier	387	+86,1	17	+54,5	906	+139,1	37	+184,6
358 052	Nörvenich
358 056	Titz
358 060	Vettweiß
	Rhein-Erft-Kreis	26 227	-2,0	2 744	-22,2	84 222	-4,2	7 478	-27,4
362 004	Bedburg, Stadt	916	-2,9	70	-46,6	1 535	+22,3	361	+39,9
362 008	Bergheim, Stadt	939	-17,2	190	-27,2	3 286	-41,8	837	-65,5
362 012	Brühl, Stadt	7 349	+21,2	310	-32,3	30 218	+9,3	507	-31,9
362 016	Elsdorf, Stadt	197	-0,5	20	-55,6	578	+7,2	160	+5,3
362 020	Erfstadt, Stadt	534	-55,7	3	-94,7	1 181	-37,0	3	-97,7
362 024	Frechen, Stadt	4 676	+1,0	677	-3,1	7 694	-3,5	1 235	-3,4
362 028	Hürth, Stadt	4 731	-24,6	588	-39,0	25 135	-10,3	2 767	-21,5
362 032	Kerpen, Stadt	3 765	+37,1	412	-8,8	8 634	+7,1	778	-8,8
362 036	Pulheim, Stadt	2 018	-15,7	327	+15,5	3 559	-16,8	526	-12,9
362 040	Wesseling, Stadt	1 102	-6,4	147	-16,5	2 402	-8,4	304	-7,9
	Kreis Euskirchen	13 965	-6,4	1 169	-37,7	37 125	-16,0	2 560	-67,4
366 004	Bad Münstereifel, Stadt	2 424	+32,9	98	+1,0	5 905	+51,6	208	+30,0
366 008	Blankenheim	1 818	-4,8	67	+31,4	4 297	-9,8	127	-25,7
366 012	Dahlem	1 004	-48,0	150	-81,8	2 303	-73,4	581	-89,2
366 016	Euskirchen, Stadt	3 198	+4,7	453	+19,8	5 170	-1,3	568	-23,7
366 020	Hellenthal	625	-44,3	95	-36,2	1 109	-55,5	197	-35,0
366 024	Kall	1 643	-11,3	45	+45,2	3 652	-9,6	90	+11,1
366 028	Mechernich, Stadt
366 032	Nettersheim	731	-28,1	3	-62,5	8 190	-6,9	146	+43,1
366 036	Schleiden, Stadt	1 488	+30,2	210	-15,0	3 468	+24,9	550	-21,9
366 040	Weilerswist
366 044	Zülpich, Stadt	422	+3,9	10	+66,7	2 009	-0,8	14	-22,2

Anmerkungen Seite 9

Noch: 2.1 Kapazität und Leistung der Beherbergungsstätten nach Verwaltungsbezirken

Februar 2019

Amtliche Schlüsselnummer	Verwaltungsbezirk	Betriebe		Betten			Mittlere Aufenthaltsdauer ³⁾	
		geöffnete	Veränderung ¹⁾	angebotene	Veränderung ¹⁾	mittlere Auslastung ²⁾	aller Gäste	ausländischer Gäste
370 000	Kreis Heinsberg	49	-12,5	1 416	-8,9	32,5	2,2	2,3
370 004	Erkelenz, Stadt	7	-	222	+0,5	31,6	2,0	2,2
370 008	Gangelt	2	-33,3	31	-31,1	.	.	.
370 012	Geilenkirchen, Stadt	3	-25,0	128	-17,4	.	.	.
370 016	Heinsberg, Stadt	4	-	108	+4,9	29,3	1,5	1,5
370 020	Hückelhoven, Stadt	5	-28,6	154	-14,0	30,4	1,7	1,9
370 024	Selkant	1	-	-	-	.	.	.
370 028	Übach-Palenberg, Stadt	2	-33,3	105	-15,3	.	.	.
370 032	Waldfeucht	2	-	30	-25,0	.	.	.
370 036	Wassenberg, Stadt	12	-7,7	163	-11,4	18,1	1,6	1,6
370 040	Wegberg, Stadt	11	-8,3	475	-5,8	45,2	2,8	4,3
374 000	Oberbergischer Kreis	100	+2,0	5 635	+0,9	34,1	3,1	2,5
374 004	Bergneustadt, Stadt	8	-	484	+16,3	17,1	1,7	1,9
374 008	Engelskirchen	7	+16,7	426	+6,8	72,2	7,5	2,6
374 012	Gummersbach, Stadt	13	-7,1	829	-5,0	36,2	2,1	2,6
374 016	Hückeswagen, Stadt	5	+25,0	181	-5,2	21,2	1,6	3,5
374 020	Lindlar	14	-	419	+0,2	20,7	3,0	3,4
374 024	Marienheide	2	-	145	-	.	.	.
374 028	Morsbach	1	-50,0	48	-77,0	.	.	.
374 032	Nümbrecht	7	-	839	+20,0	50,0	4,1	1,4
374 036	Radevormwald, Stadt	9	-	620	+6,3	27,1	2,8	1,7
374 040	Reichshof	9	+28,6	409	+7,1	54,8	12,8	5,6
374 044	Waldbrohl, Stadt	6	-	537	-0,2	9,2	2,0	2,1
374 048	Wiehl, Stadt	8	-	396	-1,2	29,0	1,8	2,1
374 052	Wipperfürth, Stadt	11	-	302	-8,8	22,5	2,1	2,2
378 000	Rhein.-Berg. Kreis	74	+2,8	3 686	+1,9	35,8	2,3	2,5
378 004	Bergisch Gladbach, Stadt	18	+5,9	1 195	+3,5	35,2	2,0	2,0
378 008	Burscheid, Stadt	5	-	188	+0,5	25,8	1,8	2,2
378 012	Kürten	9	-	224	+6,2	24,0	2,3	2,2
378 016	Leichlingen (Rhld.), Stadt	8	-11,1	482	-1,2	68,1	12,6	21,4
378 020	Odenthal	6	-	422	+0,5	29,8	1,6	1,3
378 024	Overath, Stadt	11	+10,0	360	+4,0	20,6	2,2	2,8
378 028	Rösrath, Stadt	7	+40,0	307	+10,4	40,5	1,7	2,2
378 032	Wermelskirchen, Stadt	10	-9,1	508	-4,9	29,4	1,7	1,8
382 000	Rhein-Sieg-Kreis	142	-1,4	9 505	+0,4	32,9	2,1	2,0
382 004	Alfter	5	-	183	-4,2	45,4	2,5	4,3
382 008	Bad Honnef, Stadt	12	-	1 000	-6,0	31,2	2,0	2,4
382 012	Bornheim, Stadt	14	-	555	-0,7	27,4	2,9	6,5
382 016	Eitorf	3	-	312	-	26,2	1,9	2,7
382 020	Hennef (Sieg), Stadt	12	-	1 048	+0,2	51,3	4,0	2,2
382 024	Königswinter, Stadt	23	-4,2	1 822	+0,8	29,8	1,6	1,5
382 028	Lohmar, Stadt	6	-14,3	212	-	24,4	1,4	1,9
382 032	Meckenheim, Stadt	4	-	196	-1,5	36,0	2,0	2,6
382 036	Much	6	-	375	-0,5	25,3	1,4	1,5
382 040	Neunkirchen-Seelscheid	2	-	22	-8,3	.	.	.
382 044	Niederkassel, Stadt	5	-16,7	214	-5,3	31,6	1,5	1,8
382 048	Rheinbach, Stadt	6	-	302	-1,3	38,0	1,7	1,5
382 052	Ruppichterath	1	-	25	-	.	.	.
382 056	Sankt Augustin, Stadt	3	-	126	-	41,1	1,6	2,0
382 060	Siegburg, Stadt	15	-	905	-0,8	38,8	1,8	3,1
382 064	Swisttal	5	-	908	+7,1	18,7	5,0	1,4
382 068	Troisdorf, Stadt	9	+12,5	717	+3,0	41,6	1,9	1,5
382 072	Wachtberg	4	-	251	-	24,4	2,1	1,7
382 076	Windeck	7	-	332	+15,7	24,2	2,2	1,9
300 000	Reg.-Bez. Köln	1 271	-0,7	92 226	+2,1	39,4	1,9	1,9
	Kreisfreie Städte							
512 000	Bottrop	12	-	619	-	34,4	2,2	1,7
513 000	Gelsenkirchen	22	-	2 136	-	45,6	2,6	1,8
515 000	Münster	77	-1,3	8 020	+1,8	41,0	1,9	1,7

Anmerkungen Seite 9

Noch: 2.1 Kapazität und Leistung der Beherbergungsstätten nach Verwaltungsbezirken

Februar 2019

Amtliche Schlüsselnummer	Verwaltungsbezirk	Ankünfte				Übernachtungen			
		aller Gäste	Veränderung ¹⁾	ausländischer Gäste	Veränderung ¹⁾	aller Gäste	Veränderung ¹⁾	ausländischer Gäste	Veränderung ¹⁾
370 000	Kreis Heinsberg	6 560	+6,2	730	-8,8	14 559	+0,4	1 704	-24,0
370 004	Erkelenz, Stadt	977	+16,9	135	-2,9	1 967	+10,1	302	-36,2
370 008	Gangelt
370 012	Geilenkirchen, Stadt
370 016	Heinsberg, Stadt	720	+25,0	150	+17,2	1 094	-8,8	227	-18,1
370 020	Hückelhoven, Stadt	789	+13,7	68	-4,2	1 352	-18,6	129	-44,2
370 024	Selkant
370 028	Übach-Palenberg, Stadt
370 032	Waldfeucht
370 036	Wassenberg, Stadt	685	+18,7	60	+20,0	1 128	-7,6	97	+7,8
370 040	Wegberg, Stadt	2 171	+4,2	49	-70,1	6 030	+14,0	210	-49,6
374 000	Oberbergischer Kreis	17 824	+9,1	1 318	-17,1	54 527	+2,9	3 259	-24,8
374 004	Bergneustadt, Stadt	1 357	+8,5	78	+34,5	2 313	+0,3	152	+85,4
374 008	Engelskirchen	1 155	+21,8	25	+13,6	8 615	+2,8	66	-43,1
374 012	Gummersbach, Stadt	4 078	+1,8	772	-27,6	8 394	-2,2	1 980	-30,1
374 016	Hückeswagen, Stadt	1 100	+82,7	39	-40,0	1 707	+4,6	138	-64,3
374 020	Lindlar	848	-23,9	30	+15,4	2 547	-10,0	103	+37,3
374 024	Marienheide
374 028	Morsbach
374 032	Nümbrecht	2 866	+41,9	7	-72,0	11 749	+20,7	10	-87,2
374 036	Radevormwald, Stadt	1 705	+3,8	20	-16,7	4 709	-4,8	33	-34,0
374 040	Reichshof	492	+0,8	8	-52,9	6 275	-2,7	45	-46,4
374 044	Waldröhl, Stadt	708	-26,4	26	+73,3	1 389	-26,4	55	+10,0
374 048	Wiehl, Stadt	1 796	+64,0	164	+107,6	3 251	+52,6	342	+82,9
374 052	Wipperfürth, Stadt	910	+2,9	70	+52,2	1 901	+17,9	151	+39,8
378 000	Rhein.-Berg. Kreis	15 698	+3,9	1 103	-41,8	36 657	+2,1	2 728	-26,3
378 004	Bergisch Gladbach, Stadt	5 987	+7,6	461	-40,7	11 794	+15,3	920	-27,9
378 008	Burscheid, Stadt	736	+5,7	77	+8,5	1 359	-12,3	172	-18,5
378 012	Kürten	658	+52,3	17	+88,9	1 508	+24,5	37	+60,9
378 016	Leichlingen (Rhld.), Stadt	697	-36,6	21	-92,0	8 809	-5,2	450	-7,0
378 020	Odenthal	2 184	+23,5	54	-6,9	3 516	+3,7	72	-18,2
378 024	Overath, Stadt	920	-10,4	175	-9,8	2 012	-15,1	494	-22,9
378 028	Rösrath, Stadt	1 992	+42,2	101	-30,3	3 478	+34,7	219	-3,9
378 032	Wermelskirchen, Stadt	2 524	-19,0	197	-47,7	4 181	-20,7	364	-51,7
382 000	Rhein-Sieg-Kreis	42 047	+6,8	4 875	+0,3	87 582	+4,9	9 961	-3,6
382 004	Alfter	921	-12,6	31	+181,8	2 328	-4,2	132	+450,0
382 008	Bad Honnef, Stadt	4 472	-3,1	373	-12,9	8 773	+3,7	905	-2,8
382 012	Bornheim, Stadt	1 451	-6,2	94	-16,1	4 253	-1,0	613	+9,7
382 016	Eitorf	1 209	-0,7	48	-55,6	2 286	+11,7	128	-49,8
382 020	Hennef (Sieg), Stadt	3 788	-0,3	325	+17,3	15 043	+3,4	731	+38,2
382 024	Königswinter, Stadt	9 378	+17,3	1 099	+10,0	15 189	+7,1	1 649	-13,5
382 028	Lohmar, Stadt	1 011	+11,3	63	-17,1	1 447	+2,6	120	-4,8
382 032	Meckenheim, Stadt	996	+14,6	111	-4,3	1 977	+18,0	289	+16,1
382 036	Much	1 963	+51,8	324	+42,7	2 657	+2,6	492	-1,8
382 040	Neunkirchen-Seelscheid
382 044	Niederkassel, Stadt	1 239	+13,7	194	-16,4	1 895	-4,8	341	-34,5
382 048	Rheinbach, Stadt	1 884	-12,4	285	-9,8	3 213	-15,8	424	-17,2
382 052	Ruppichterath
382 056	Sankt Augustin, Stadt	881	+6,4	44	-6,4	1 449	-1,0	86	+3,6
382 060	Siegburg, Stadt	5 456	+8,0	731	-7,8	9 831	-1,7	2 268	-1,4
382 064	Swistal	956	+0,8	149	-3,2	4 758	+20,7	209	-35,3
382 068	Troisdorf, Stadt	4 500	-0,3	919	+5,1	8 347	+7,2	1 424	+6,3
382 072	Wachtberg	813	+13,7	26	-52,7	1 713	+28,6	44	-57,7
382 076	Windeck	1 006	+66,6	51	+82,1	2 250	+81,7	98	+63,3
300 000	Reg.-Bez. Köln	536 173	+3,9	111 209	+1,7	1018 418	+0,9	209 386	-3,3
512 000	Kreisfreie Städte	2 686	+0,8	504	+10,8	5 964	+8,4	846	+17,0
513 000	Bottrop	10 761	+13,8	2 307	+74,5	27 462	+11,7	4 061	+62,6
515 000	Münster	47 747	+8,0	4 057	-4,0	93 020	-2,5	6 724	-0,4

Anmerkungen Seite 9

Noch: 2.1 Kapazität und Leistung der Beherbergungsstätten nach Verwaltungsbezirken

Februar 2019

Amtliche Schlüsselnummer	Verwaltungsbezirk	Betriebe		Betten			Mittlere Aufenthaltsdauer ³⁾	
		geöffnete	Veränderung ¹⁾	angebotene	Veränderung ¹⁾	mittlere Auslastung ²⁾	aller Gäste	ausländischer Gäste
554 000	Kreis Borken	124	+2,5	5 014	+0,1	25,7	2,0	2,3
554 004	Ahaus, Stadt	13	+8,3	504	+6,1	21,4	2,0	2,3
554 008	Bocholt, Stadt	14	-6,7	524	-1,3	35,5	2,1	2,0
554 012	Borken, Stadt	15	-	702	-5,6	31,5	2,4	4,3
554 016	Gescher, Stadt	4	-	130	+3,2	38,4	1,6	1,5
554 020	Gronau (Westf.), Stadt	17	+21,4	748	+17,1	25,4	2,1	3,3
554 024	Heek	2	-	179	-	.	.	.
554 028	Heiden	2	-	47	-4,1	.	.	.
554 032	Isselburg, Stadt	5	-	138	-	21,9	1,4	1,6
554 036	Legden	5	-	566	-	22,4	1,9	1,7
554 040	Raesfeld	5	-	132	-13,2	20,6	1,4	1,9
554 044	Reken	11	-	333	+2,8	18,7	1,8	1,9
554 048	Rhede, Stadt	5	-	83	-	18,8	1,4	1,1
554 052	Schöppingen	7	-	234	-0,8	21,4	2,3	1,2
554 056	Stadtlohn, Stadt	3	-	41	-4,7	33,7	2,4	7,0
554 060	Südlohn	3	-	158	-	30,5	2,1	1,3
554 064	Velen, Stadt	7	-	326	-18,1	19,6	2,1	1,8
554 068	Vreden, Stadt	6	-	169	-	33,9	2,1	2,0
558 000	Kreis Coesfeld	77	+1,3	3 975	+5,6	39,5	3,0	2,0
558 004	Ascheberg	6	-	327	-2,7	22,7	1,7	1,6
558 008	Billerbeck, Stadt	6	-	362	-	52,4	2,0	2,4
558 012	Coesfeld, Stadt	8	-	335	+0,9	39,0	1,6	1,5
558 016	Dülmen, Stadt	13	-	421	+0,7	22,9	2,0	2,9
558 020	Havixbeck	6	-14,3	154	-11,5	.	.	.
558 024	Lüdinghausen, Stadt	8	-	230	+57,5	27,2	1,6	1,9
558 028	Nordkirchen	4	-	1 116	-3,8	.	.	.
558 032	Nottuln	11	+22,2	479	+54,0	23,6	2,1	1,5
558 036	Olfen, Stadt	3	-	56	-	27,9	1,4	2,9
558 040	Rosendahl	3	-	83	-	19,1	1,4	1,0
558 044	Senden	9	-	412	+6,5	25,2	1,7	2,8
562 000	Kreis Recklinghausen	88	+2,3	4 440	+1,6	37,0	2,0	2,6
562 004	Castrop-Rauxel, Stadt	7	-12,5	478	-2,2	33,0	1,8	2,1
562 008	Datteln, Stadt	10	-	365	+1,7	51,0	2,1	2,2
562 012	Dorsten, Stadt	20	+11,1	488	+10,4	38,0	2,7	8,1
562 014	Gladbeck, Stadt	5	-	451	-	39,9	1,6	1,5
562 016	Haltern am See, Stadt	17	-	946	-0,2	31,6	1,9	1,9
562 020	Herten, Stadt	4	-	225	+2,7	30,6	1,5	1,5
562 024	Marl, Stadt	8	-	358	-0,8	29,8	2,0	2,0
562 028	Oer-Erkenschwick, Stadt	5	-	460	-	21,3	2,2	1,6
562 032	Recklinghausen, Stadt	9	+12,5	583	+4,3	57,0	2,0	2,9
562 036	Waltrop, Stadt	3	-	86	+2,4	35,5	2,0	2,4
566 000	Kreis Steinfurt	168	-1,2	5 250	+0,9	31,8	2,5	2,7
566 004	Altenberge	3	-25,0	136	-29,2	23,6	1,6	10,3
566 008	Emsdetten, Stadt	11	-	412	+2,5	19,6	2,0	4,4
566 012	Greven, Stadt	12	-	353	+3,8	21,5	1,6	1,3
566 016	Hörstel, Stadt	16	-	388	-0,8	28,6	2,3	3,2
566 020	Hopsten	2	-	22	-	.	.	.
566 024	Horstmar, Stadt	3	-	60	-4,8	45,4	4,8	1,6
566 028	Ibbenbüren, Stadt	14	-6,7	454	+1,8	30,6	1,8	1,5
566 032	Ladbergen	8	-	169	-	24,2	1,4	1,7
566 036	Laer	3	-	76	-	13,6	2,3	1,5
566 040	Lengerich, Stadt	8	-	182	+7,7	24,5	2,2	5,1
566 044	Lienen	6	-	111	+3,7	40,0	6,0	24,3
566 048	Lotte	1	-	14	-	.	.	.
566 052	Metelen	-	-100,0	-	-100,0	-	-	-
566 056	Mettingen	7	-	211	-1,4	59,7	8,5	2,0
566 060	Neuenkirchen	2	-	80	-	.	.	.
566 064	Nordwalde	3	-	154	-10,5	37,7	2,5	-
566 068	Ochtrup, Stadt	5	-	102	-	18,4	1,5	1,4
566 072	Recke	6	-	129	-1,5	24,1	3,3	2,2
566 076	Rheine, Stadt	21	+10,5	832	+15,1	34,7	2,3	1,7
566 080	Saerbeck	5	-16,7	204	-5,6	29,2	2,0	1,2
566 084	Steinfurt, Stadt	8	+14,3	230	+2,7	27,3	2,4	4,2
566 088	Tecklenburg, Stadt	16	-5,9	761	-2,6	44,8	3,7	2,6
566 092	Westerkappeln	3	-	54	+5,9	37,3	3,6	11,8
566 096	Wettringen	5	-	116	+7,4	27,1	1,8	2,7

Anmerkungen Seite 9

Noch: 2.1 Kapazität und Leistung der Beherbergungsstätten nach Verwaltungsbezirken

Februar 2019

Amtliche Schlüsselnummer	Verwaltungsbezirk	Ankünfte				Übernachtungen			
		aller Gäste	Veränderung ¹⁾	ausländischer Gäste	Veränderung ¹⁾	aller Gäste	Veränderung ¹⁾	ausländischer Gäste	Veränderung ¹⁾
554 000	Kreis Borken	18 571	-8,6	2 384	+1,7	37 389	-5,6	5 504	-9,4
554 004	Ahaus, Stadt	1 754	+12,7	264	+2,3	3 502	+15,0	614	+9,8
554 008	Bocholt, Stadt	2 722	-6,4	470	+49,7	5 755	+1,6	922	+29,1
554 012	Borken, Stadt	2 579	-13,0	187	+12,0	6 211	-13,7	800	-37,1
554 016	Gescher, Stadt	862	+3,5	40	-33,3	1 396	+12,4	58	-25,6
554 020	Gronau (Westf.), Stadt	2 493	-1,1	464	-9,4	5 312	+1,8	1 510	-6,6
554 024	Heek
554 028	Heiden
554 032	Isselburg, Stadt	589	-18,5	329	+9,7	848	-14,0	513	+20,1
554 036	Legden	1 874	-20,4	187	+14,7	3 546	-8,2	323	+77,5
554 040	Raesfeld	550	+15,3	17	+41,7	760	+0,7	32	+113,3
554 044	Reken	1 009	-5,3	38	-49,3	1 839	-10,6	72	-54,7
554 048	Rhede, Stadt	388	-19,0	45	-39,2	526	-27,5	51	-32,9
554 052	Schöppingen	623	-2,0	17	-55,3	1 403	+13,2	20	-78,3
554 056	Stadtlohn, Stadt	161	-23,0	2	-	387	-4,0	14	+75,0
554 060	Südlohn	656	+8,6	55	-6,8	1 351	+11,7	74	-45,6
554 064	Velen, Stadt	904	-27,2	116	-34,8	1 864	-38,5	209	-50,8
554 068	Vreden, Stadt	801	-5,7	125	+11,6	1 662	+17,5	252	-5,6
558 000	Kreis Coesfeld	14 463	+21,5	1 030	+46,5	44 102	+6,0	2 099	+36,8
558 004	Ascheberg	1 201	-14,3	155	-6,6	2 082	+5,3	247	-3,5
558 008	Billerbeck, Stadt	2 618	+79,8	144	+33,3	5 345	+47,4	347	+18,8
558 012	Coesfeld, Stadt	2 303	+9,1	139	+19,8	3 662	+10,0	203	+9,1
558 016	Dülmen, Stadt	1 377	+0,4	97	-10,2	2 697	-6,5	284	-35,0
558 020	Havixbeck
558 024	Lüdinghausen, Stadt	1 058	+140,5	261	x	1 736	+142,1	483	x
558 028	Nordkirchen
558 032	Nottuln	1 510	+68,5	93	+111,4	3 162	+77,7	143	+53,8
558 036	Olfen, Stadt	313	-1,3	15	+150,0	437	-3,5	44	+300,0
558 040	Rosendahl	442	-4,1	13	-48,0	624	+3,5	13	-48,0
558 044	Senden	1 713	+8,6	95	+4,4	2 904	+10,9	264	+64,0
562 000	Kreis Recklinghausen	24 019	+3,4	3 106	-7,7	46 889	-2,0	7 946	+5,7
562 004	Castrop-Rauxel, Stadt	2 453	-0,5	250	+23,2	4 419	-8,2	527	+29,2
562 008	Datteln, Stadt	2 635	+10,7	46	+119,0	5 426	+0,9	99	+54,7
562 012	Dorsten, Stadt	2 020	+19,2	270	+25,0	5 464	+35,6	2 192	+90,1
562 014	Gladbeck, Stadt	3 155	-17,5	1 258	-20,5	5 041	-7,6	1 860	-9,0
562 016	Haltern am See, Stadt	4 560	+17,0	128	+10,3	8 728	+9,8	239	+23,2
562 020	Herten, Stadt	1 268	+0,6	121	+40,7	1 929	+2,6	185	+22,5
562 024	Marl, Stadt	1 520	-6,7	152	-12,6	2 987	-2,8	301	-18,0
562 028	Oer-Erkenschwick, Stadt	1 232	+3,5	21	+5,0	2 740	+4,5	33	+26,9
562 032	Recklinghausen, Stadt	4 759	+8,1	821	-6,7	9 301	-19,8	2 418	-19,2
562 036	Waltrop, Stadt	417	-13,5	39	-41,8	854	-17,8	92	-23,3
566 000	Kreis Steinfurt	19 045	-1,3	2 154	+10,1	47 402	-2,8	5 733	+3,9
566 004	Altenberge	559	-19,3	24	+380,0	910	-9,8	248	x
566 008	Emsdetten, Stadt	1 120	-7,1	81	-17,3	2 264	-10,1	358	-39,4
566 012	Greven, Stadt	1 567	+2,2	182	+31,9	2 442	-5,2	228	-20,3
566 016	Hörstel, Stadt	1 444	+1,6	178	+29,0	3 288	-4,9	567	-10,3
566 020	Hopsten
566 024	Horstmar, Stadt	158	-9,2	5	+66,7	762	-24,1	8	+166,7
566 028	Ibbenbüren, Stadt	2 160	-6,2	248	+45,0	3 927	+1,4	376	+49,2
566 032	Ladbergen	796	+16,4	128	+12,3	1 144	-4,5	222	+28,3
566 036	Laer	126	-31,9	15	x	289	-43,1	23	x
566 040	Lengerich, Stadt	556	+23,0	57	-9,5	1 249	+8,1	290	+26,1
566 044	Lienen	218	-14,5	32	+18,5	1 304	+1,5	777	+17,2
566 048	Lotte
566 052	Metelen	-	-100,0	-	-100,0	-	-100,0	-	-100,0
566 056	Mettingen	418	-10,3	2	-86,7	3 542	-0,5	4	-89,7
566 060	Neuenkirchen
566 064	Nordwalde	640	-8,3	-	-	1 624	-0,1	-	-
566 068	Ochtrup, Stadt	362	-10,8	39	-59,8	525	-34,1	54	-67,3
566 072	Recke	275	-13,0	50	+150,0	903	-32,1	109	+211,4
566 076	Rheine, Stadt	3 554	+22,5	711	+5,3	8 092	+6,3	1 176	-0,3
566 080	Saerbeck	814	+2,1	25	+66,7	1 666	+16,5	30	+3,4
566 084	Steinfurt, Stadt	745	+20,6	63	+186,4	1 756	+42,3	264	+294,0
566 088	Tecklenburg, Stadt	2 547	-20,1	193	-16,1	9 503	-7,5	509	+3,2
566 092	Westerkappeln	155	-21,3	17	-56,4	564	-8,3	201	-45,1
566 096	Wettringen	505	+9,1	55	+27,9	916	+8,4	149	+38,0

Anmerkungen Seite 9

Noch: 2.1 Kapazität und Leistung der Beherbergungsstätten nach Verwaltungsbezirken

Februar 2019

Amtliche Schlüsselnummer	Verwaltungsbezirk	Betriebe		Betten			Mittlere Aufenthaltsdauer ³⁾	
		geöffnete	Veränderung ¹⁾	angebotene	Veränderung ¹⁾	mittlere Auslastung ²⁾	aller Gäste	ausländischer Gäste
570 000	Kreis Warendorf	83	-1,2	2 913	-5,6	35,9	3,1	3,8
570 004	Ahlen, Stadt	7	-	293	-	28,9	2,2	2,8
570 008	Beckum, Stadt	7	-12,5	220	-12,4	27,2	2,1	2,2
570 012	Beelen	3	-	56	-	32,7	2,4	2,4
570 016	Drensteinfurt, Stadt	4	-	86	-1,1	30,6	1,7	2,9
570 020	Ennigerloh, Stadt	5	-	146	-2,0	24,8	2,2	2,4
570 024	Everswinkel	5	-	133	-6,3	14,4	2,4	1,7
570 028	Oelde, Stadt	10	+11,1	379	+19,6	44,4	3,8	6,2
570 032	Ostbevern	5	-16,7	111	-65,1	10,6	1,9	6,3
570 036	Sassenberg, Stadt	6	-	89	-3,3	23,2	2,6	2,6
570 040	Sendenhorst, Stadt	7	-	334	+6,0	64,8	6,7	2,4
570 044	Telgte, Stadt	5	-	277	-	60,6	4,9	1,5
570 048	Wadersloh	4	-20,0	70	-32,0	15,0	2,7	7,2
570 052	Warendorf, Stadt	15	+7,1	719	+4,7	28,8	2,2	2,9
500 000	Reg.-Bez. Münster	651	+0,3	32 367	+0,9	36,1	2,3	2,2
711 000	Kreisfreie Stadt Bielefeld	56	-3,4	4 309	+1,2	40,7	1,8	2,1
754 000	Kreis Gütersloh	98	-3,0	4 077	-2,9	33,3	2,0	2,3
754 004	Borgholzhausen, Stadt	1	-	12	-	-	-	-
754 008	Gütersloh, Stadt	21	-4,5	1 144	-1,6	42,6	2,4	2,4
754 012	Halle (Westf.), Stadt	8	-	477	-2,3	29,9	1,9	2,3
754 016	Harsewinkel, Stadt	8	-	505	-	28,0	1,7	2,0
754 020	Herzebrock-Clarholz	3	-	97	-	26,4	1,9	2,1
754 024	Langenberg	1	-	30	-	-	-	-
754 028	Rheda-Wiedenbrück, Stadt	15	-	588	-0,8	33,5	1,6	1,6
754 032	Rietberg, Stadt	6	-14,3	238	-16,8	36,4	1,6	1,3
754 036	Schloß Holte-Stukenbrock, Stadt	16	-	444	-0,2	28,5	2,7	6,9
754 040	Steinhagen	4	-	139	-	32,7	2,2	4,6
754 044	Verl, Stadt	5	-16,7	65	-39,3	-	-	-
754 048	Versmold, Stadt	5	-	140	-	19,0	1,6	2,0
754 052	Werther (Westf.), Stadt	5	-	198	+2,6	23,4	1,8	1,8
758 000	Kreis Herford	49	-2,0	2 420	+0,4	38,9	3,9	2,4
758 004	Bünde, Stadt	5	-16,7	165	-12,2	39,4	2,6	2,7
758 008	Enger, Stadt	-	-	-	-	-	-	-
758 012	Herford, Stadt	12	-	362	+1,1	27,6	1,8	2,4
758 016	Hiddenhausen	4	-	223	-0,4	27,2	1,8	1,6
758 020	Kirchlengern	1	-	17	-	-	-	-
758 024	Löhne, Stadt	6	-	366	-	82,4	15,1	3,2
758 028	Rödinghausen	6	+20,0	277	+14,0	28,9	2,4	4,6
758 032	Spenge, Stadt	3	-	180	+1,7	-	-	-
758 036	Vlotho, Stadt	12	-7,7	830	-0,8	38,9	4,6	2,6
762 000	Kreis Höxter	111	-2,6	5 780	-1,5	44,1	5,2	3,2
762 004	Bad Driburg, Stadt	31	-3,1	2 673	+0,1	66,4	9,8	2,4
762 008	Beverungen, Stadt	16	-	467	-5,7	22,4	2,4	2,2
762 012	Borgentreich, Stadt	2	-	44	-2,2	-	-	-
762 016	Brakel, Stadt	6	-25,0	204	-9,3	17,2	2,1	8,1
762 020	Höxter, Stadt	19	-	888	+3,6	30,1	3,1	2,5
762 024	Marienmünster, Stadt	6	-	147	-1,3	-	-	-
762 028	Nieheim, Stadt	6	-14,3	378	-20,9	10,6	9,4	-
762 032	Steinheim, Stadt	4	-	120	-	21,6	1,4	1,0
762 036	Warburg, Stadt	17	+6,3	667	+4,9	32,3	2,0	3,1
762 040	Willebadessen, Stadt	4	-	192	-1,5	34,7	2,1	2,1
766 000	Kreis Lippe	172	-	8 905	+1,3	40,9	4,0	2,5
766 004	Augustdorf	2	-	56	-	-	-	-
766 008	Bad Salzuflen, Stadt	51	+6,3	3 746	+3,4	56,5	4,9	2,0
766 012	Barntrop, Stadt	2	-	27	+22,7	-	-	-
766 016	Blomberg, Stadt	6	+20,0	317	+89,8	30,9	2,7	3,7
766 020	Detmold, Stadt	14	-6,7	676	-1,0	26,8	1,8	1,9
766 024	Dörentrup	8	+33,3	286	+29,4	22,8	2,6	1,8
766 028	Extertal	8	-20,0	264	-19,8	27,7	4,5	3,8
766 032	Horn-Bad Meinberg, Stadt	31	+6,9	2 098	+2,2	42,3	4,8	3,3

Anmerkungen Seite 9

Noch: 2.1 Kapazität und Leistung der Beherbergungsstätten nach Verwaltungsbezirken

Februar 2019

Amtliche Schlüsselnummer	Verwaltungsbezirk	Ankünfte				Übernachtungen			
		aller Gäste	Veränderung ¹⁾	ausländischer Gäste	Veränderung ¹⁾	aller Gäste	Veränderung ¹⁾	ausländischer Gäste	Veränderung ¹⁾
570 000	Kreis Warendorf	9 575	-3,8	1 083	-11,7	29 567	+5,4	4 098	-9,2
570 004	Ahlen, Stadt	1 091	-5,4	100	-54,3	2 368	-12,7	279	-68,4
570 008	Beckum, Stadt	801	-17,9	160	-5,3	1 677	-23,8	352	-31,4
570 012	Beelen	213	+36,5	44	-	513	-3,2	104	-11,1
570 016	Drensteinfurt, Stadt	440	+13,4	31	+63,2	736	+25,4	90	+130,8
570 020	Ennigerloh, Stadt	467	+5,2	65	-40,4	1 013	+13,1	158	-28,8
570 024	Everswinkel	222	+43,2	7	-	537	+29,4	12	+9,1
570 028	Oelde, Stadt	1 248	+20,7	364	+34,3	4 708	+41,1	2 240	+27,8
570 032	Ostbevern	172	-78,6	6	-76,9	331	-70,1	38	-9,5
570 036	Sassenberg, Stadt	324	+19,1	14	-73,1	828	-12,0	37	-74,8
570 040	Sendenhorst, Stadt	906	+2,3	91	+13,8	6 064	+8,6	220	-8,7
570 044	Telgte, Stadt	949	-4,3	55	-8,3	4 697	+0,8	81	-19,8
570 048	Wadersloh	110	-6,8	14	-46,2	294	-23,6	101	-31,8
570 052	Warendorf, Stadt	2 632	+2,0	132	-8,3	5 801	+23,5	386	+30,8
500 000	Reg.-Bez. Münster	146 867	+4,2	16 625	+6,6	331 795	+0,1	37 011	+5,4
711 000	Kreisfreie Stadt Bielefeld	27 379	-1,1	3 950	+5,1	49 109	+1,8	8 247	+5,2
754 000	Kreis Gütersloh	18 952	-1,3	2 703	+2,2	38 170	-1,1	6 109	-16,0
754 004	Borgholzhausen, Stadt	-	-	-	-	-	-	-	-
754 008	Gütersloh, Stadt	5 726	+9,8	1 144	-4,8	13 648	+14,2	2 741	+2,6
754 012	Halle (Westf.), Stadt	2 094	-22,4	137	+0,7	3 994	-15,2	318	+14,8
754 016	Harsewinkel, Stadt	2 276	-4,8	618	+0,7	3 959	-12,3	1 211	-2,8
754 020	Herzebrock-Clarholz	385	+20,7	64	+16,4	717	-1,2	133	-34,5
754 024	Langenberg
754 028	Rheda-Wiedenbrück, Stadt	3 400	+1,3	205	-26,8	5 522	+8,3	330	-32,5
754 032	Rietberg, Stadt	1 523	+2,6	193	+138,3	2 423	-9,2	252	+104,9
754 036	Schloß Holte-Stukenbrock, Stadt	1 352	+10,7	94	+6,8	3 636	+3,4	649	-15,6
754 040	Steinhagen	588	-24,1	13	+30,0	1 272	+10,0	60	+42,9
754 044	Verl, Stadt
754 048	Versmold, Stadt	484	+22,8	26	+116,7	793	+17,1	52	+147,6
754 052	Werther (Westf.), Stadt	738	-25,0	183	+56,4	1 295	-24,3	328	+47,1
758 000	Kreis Herford	6 872	+0,5	552	+3,0	26 484	-0,6	1 323	-17,6
758 004	Bünde, Stadt	695	-4,7	68	+3,0	1 821	+3,7	182	-7,1
758 008	Enger, Stadt	-	-	-	-	-	-	-	-
758 012	Herford, Stadt	1 588	-12,0	225	+52,0	2 873	-2,0	537	+18,8
758 016	Hiddenhausen	944	+10,2	100	+19,0	1 696	+9,3	160	+8,1
758 020	Kirchlengern
758 024	Löhne, Stadt	561	+14,5	16	-48,4	8 456	+0,6	51	-27,1
758 028	Rödinghausen	927	+14,0	10	+42,9	2 238	-0,1	46	-81,8
758 032	Spenge, Stadt
758 036	Vlotho, Stadt	1 971	+7,4	128	-35,4	9 107	-1,4	335	-30,9
762 000	Kreis Höxter	14 165	+1,8	763	+42,4	73 163	+1,5	2 471	+47,1
762 004	Bad Driburg, Stadt	5 230	-5,6	96	-26,2	51 065	-1,2	228	-27,4
762 008	Beverungen, Stadt	1 192	+13,1	9	-70,0	2 832	+15,2	20	-71,4
762 012	Borgentreich, Stadt
762 016	Brakel, Stadt	487	+4,1	21	-19,2	1 018	-8,6	171	+30,5
762 020	Höxter, Stadt	2 595	+28,3	216	+56,5	8 066	+24,0	532	+41,9
762 024	Marienmünster, Stadt
762 028	Nieheim, Stadt	119	-61,2	-	-100,0	1 118	-2,8	538	+317,1
762 032	Steinheim, Stadt	519	+218,4	14	x	725	+133,9	14	-
762 036	Warburg, Stadt	2 967	-11,7	88	+8,6	6 033	-2,6	269	+14,0
762 040	Willebadessen, Stadt	893	+9,7	308	+187,9	1 867	-5,5	636	+123,2
766 000	Kreis Lippe	25 349	+2,5	1 826	-22,5	101 595	-0,8	4 568	-11,1
766 004	Augustdorf
766 008	Bad Salzuffeln, Stadt	12 001	+15,3	740	-23,9	59 291	+3,6	1 472	-27,5
766 012	Barntrup, Stadt
766 016	Blomberg, Stadt	1 015	+20,0	88	+46,7	2 742	+100,3	327	+165,9
766 020	Detmold, Stadt	2 823	-13,4	241	-47,4	5 079	-9,4	453	-45,9
766 024	Dörentrup	693	+3,6	11	-21,4	1 825	+24,8	20	-37,5
766 028	Extertal	470	-8,6	32	+45,5	2 104	-6,2	121	+175,0
766 032	Horn-Bad Meinberg, Stadt	5 220	-5,7	488	-20,7	24 928	+4,3	1 604	+28,8

Anmerkungen Seite 9

Noch: 2.1 Kapazität und Leistung der Beherbergungsstätten nach Verwaltungsbezirken

Februar 2019

Amtliche Schlüsselnummer	Verwaltungsbezirk	Betriebe		Betten			Mittlere Aufenthaltsdauer ³⁾	
		geöffnete	Veränderung ¹⁾	angebotene	Veränderung ¹⁾	mittlere Auslastung ²⁾	aller Gäste	ausländischer Gäste
	Noch: Kreis Lippe							
766 036	Kalletal	8	-11,1	226	-4,6	6,1	2,3	1,4
766 040	Lage, Stadt	7	-12,5	166	-16,6	14,5	2,7	6,2
766 044	Lemgo, Stadt	8	-11,1	281	-8,8	22,6	1,5	2,7
766 048	Leopoldshöhe	2	-33,3	37	-21,3	.	.	.
766 052	Lügde, Stadt	11	-	314	-	9,6	1,5	1,3
766 056	Oerlinghausen, Stadt	5	-16,7	169	-41,5	12,2	1,8	2,0
766 060	Schieder-Schwalenberg, Stadt	9	-	242	-0,8	15,3	2,0	2,2
766 064	Schlangen	-	-	-	-	-	-	-
770 000	Kreis Minden-Lübbecke	101	-2,9	6 671	+0,9	57,0	4,9	2,0
770 004	Bad Oeynhausen, Stadt	25	-	3 485	+3,8	75,7	7,8	1,5
770 008	Espelkamp, Stadt	6	-14,3	192	-16,5	42,5	2,2	2,6
770 012	Hille	4	-	147	-	34,8	2,4	2,7
770 016	Hüllhorst	3	-	86	-	54,1	1,8	1,9
770 020	Lübbecke, Stadt	4	-	123	-3,1	32,3	1,9	2,3
770 024	Minden, Stadt	17	-5,6	709	-5,6	33,5	1,5	1,4
770 028	Petershagen, Stadt	10	-	595	+0,5	40,8	6,5	2,7
770 032	Porta Westfalica, Stadt	8	-	334	+4,7	20,1	1,6	1,9
770 036	Preußisch-Oldendorf, Stadt	10	-	611	-	46,2	6,1	4,7
770 040	Rahden, Stadt	5	-	188	+2,2	33,3	2,9	4,7
770 044	Stemwede	9	-10,0	201	-1,5	26,5	2,4	3,4
774 000	Kreis Paderborn	97	-5,8	5 376	-3,0	50,2	2,9	3,1
774 004	Altenbeken	1	-50,0	20	-39,4	.	.	.
774 008	Bad Lippspringe, Stadt	15	-	1 352	+3,4	69,3	4,7	2,0
774 012	Borchen	7	-	264	-	45,7	6,3	6,2
774 016	Büren, Stadt	11	-8,3	422	-15,8	31,9	2,1	3,2
774 020	Delbrück, Stadt	6	-14,3	206	-5,5	33,6	1,8	1,7
774 024	Hövelhof	10	-	288	+2,1	23,5	2,0	2,5
774 028	Lichtenau, Stadt	3	-25,0	86	-14,9	8,2	5,1	6,2
774 032	Paderborn, Stadt	31	-6,1	2 159	-4,3	34,8	1,7	2,2
774 036	Salzkotten, Stadt	2	-	69	-	.	.	.
774 040	Bad Wünnenberg, Stadt	11	-	510	+0,2	x	5,1	4,0
700 000	Reg.-Bez. Detmold	684	-2,6	37 538	-0,4	44,6	3,4	2,5
	Kreisfreie Städte							
911 000	Bochum	39	-2,5	4 050	-	42,9	1,7	1,8
913 000	Dortmund	64	-	7 522	+1,0	50,5	1,6	1,7
914 000	Hagen	25	-10,7	1 457	-7,1	51,6	2,4	2,7
915 000	Hamm	23	+4,5	1 306	+2,3	33,9	1,4	1,5
916 000	Herne	9	-10,0	560	+2,0	36,8	1,7	2,2
954 000	Ennepe-Ruhr-Kreis	66	+1,5	3 450	+2,0	41,3	2,9	2,2
954 004	Breckerfeld, Stadt	4	-	186	-1,1	20,5	2,1	3,4
954 008	Ennepetal, Stadt	3	-	220	-	.	.	.
954 012	Gevelsberg, Stadt	3	-	108	-1,8	33,5	1,6	1,7
954 016	Hattingen, Stadt	22	+10,0	1 186	+11,8	45,3	4,1	3,1
954 020	Herdecke, Stadt	4	-	383	-	39,0	2,2	2,6
954 024	Schwelm, Stadt	7	-	363	-0,5	32,2	1,7	1,2
954 028	Sprockhövel, Stadt	7	-	346	-3,6	40,7	2,0	1,1
954 032	Wetter (Ruhr), Stadt	5	-16,7	127	-23,0	.	.	.
954 036	Witten, Stadt	11	-	531	-0,4	31,4	2,0	1,9
958 000	Hochsauerlandkreis	446	-4,7	26 025	-2,2	51,8	3,1	3,4
958 004	Arnsberg, Stadt	25	-13,8	1 425	-6,6	38,4	3,1	1,8
958 008	Bestwig	15	-6,3	718	-4,8	30,0	2,5	3,5
958 012	Brilon, Stadt	25	-3,8	1 151	-2,3	33,4	2,8	2,2
958 016	Eslohe (Sauerland)	21	-4,5	936	+0,1	36,2	4,6	2,1
958 020	Hallenberg, Stadt	11	-	497	+0,2	50,0	2,0	2,2
958 024	Marsberg, Stadt	10	-9,1	265	-4,3	24,8	2,3	3,6
958 028	Medebach, Stadt	21	+5,0	3 915	+1,1	64,4	4,0	4,7
958 032	Meschede, Stadt	25	-7,4	1 158	-0,9	31,7	1,9	2,3
958 036	Olsberg, Stadt	41	-4,7	1 295	-7,0	41,4	2,2	2,2
958 040	Schmallenberg, Stadt	93	-3,1	4 213	-3,1	50,3	3,3	3,0
958 044	Sundern (Sauerland), Stadt	33	-2,9	1 420	-3,4	34,8	2,0	2,4
958 048	Winterberg, Stadt	126	-5,3	9 032	-1,6	62,3	3,2	3,3

Anmerkungen Seite 9

Noch: 2.1 Kapazität und Leistung der Beherbergungsstätten nach Verwaltungsbezirken

Februar 2019

Amtliche Schlüsselnummer	Verwaltungsbezirk	Ankünfte				Übernachtungen			
		aller Gäste	Veränderung ¹⁾	ausländischer Gäste	Veränderung ¹⁾	aller Gäste	Veränderung ¹⁾	ausländischer Gäste	Veränderung ¹⁾
	Noch: Kreis Lippe								
766 036	Kalletal	142	-19,8	8	-57,9	328	-27,3	11	-75,0
766 040	Lage, Stadt	253	-34,6	11	-42,1	675	-41,7	68	-54,4
766 044	Lemgo, Stadt	1 162	+3,7	110	+8,9	1 780	-13,0	298	-13,6
766 048	Leopoldshöhe
766 052	Lügde, Stadt	552	+19,5	20	-20,0	844	-10,1	26	-72,3
766 056	Oerlinghausen, Stadt	326	-48,4	9	-59,1	579	-87,5	18	-83,9
766 060	Schieder-Schwalenberg, Stadt	508	-4,9	60	+150,0	1 025	+7,0	133	+125,4
766 064	Schlangen	-	-	-	-	-	-	-	-
770 000	Kreis Minden-Lübbecke	21 904	+6,3	2 081	+2,4	107 748	+2,9	4 108	-9,8
770 004	Bad Oeynhausen, Stadt	9 490	+3,5	449	-12,6	73 784	+2,0	665	-18,4
770 008	Espelkamp, Stadt	1 034	+5,6	74	-31,5	2 303	+2,0	191	-42,8
770 012	Hille	596	-11,7	134	-30,6	1 432	-20,0	366	-31,2
770 016	Hüllhorst	735	+1,1	306	-8,4	1 302	+7,5	596	+4,2
770 020	Lübbecke, Stadt	592	+3,1	81	-22,9	1 113	+4,0	183	+5,8
770 024	Minden, Stadt	4 420	+27,2	746	+51,9	6 774	+19,0	1 067	+2,3
770 028	Petershagen, Stadt	1 160	+23,3	75	+120,6	7 566	+8,0	204	+172,0
770 032	Porta Westfalica, Stadt	1 226	-8,1	27	-67,1	2 020	-13,7	52	-75,2
770 036	Preußisch-Oldendorf, Stadt	1 300	+3,8	61	+110,3	7 896	+3,0	289	+23,0
770 040	Rahden, Stadt	601	-18,5	43	+48,3	1 753	+12,0	203	+51,5
770 044	Stemwede	750	+0,8	85	-24,8	1 805	+1,0	292	-32,4
774 000	Kreis Paderborn	26 111	-3,5	4 486	+31,4	75 632	+3,9	14 020	+77,0
774 004	Altenbeken
774 008	Bad Lippspringe, Stadt	5 565	-5,9	206	-35,0	26 229	-1,7	411	-44,5
774 012	Borchen	534	-18,1	16	-61,9	3 375	-14,2	99	-40,7
774 016	Büren, Stadt	1 778	-32,2	157	-	3 772	-31,2	506	+28,8
774 020	Delbrück, Stadt	1 061	-9,9	271	-3,6	1 936	+2,3	452	+11,1
774 024	Hövelhof	945	+32,9	107	+28,9	1 916	+56,2	268	+15,0
774 028	Lichtenau, Stadt	39	-30,4	21	+61,5	197	-12,4	131	+10,1
774 032	Paderborn, Stadt	12 667	-11,5	1 359	-33,8	21 086	-10,9	2 951	-28,0
774 036	Salzkotten, Stadt
774 040	Bad Wünnenberg, Stadt	3 228	+146,6	2 306	+458,4	16 537	+81,0	9 111	+448,5
700 000	Reg.-Bez. Detmold	140 732	+0,5	16 361	+7,1	471 901	+1,4	40 846	+13,4
	Kreisfreie Städte								
911 000	Bochum	28 341	-5,4	4 216	+6,4	48 675	-4,9	7 401	+8,7
913 000	Dortmund	64 846	+3,3	14 006	+7,9	106 777	+1,2	23 470	+5,3
914 000	Hagen	8 622	+1,3	970	+10,0	21 046	-1,7	2 653	+9,6
915 000	Hamm	8 292	+6,5	867	+10,9	11 991	+2,2	1 341	+4,0
916 000	Herne	3 325	+29,4	156	-20,0	5 765	+18,8	346	+11,3
954 000	Ennepe-Ruhr-Kreis	13 856	+2,0	1 254	+4,1	40 264	+7,1	2 749	+12,7
954 004	Breckerfeld, Stadt	503	-12,2	29	x	1 070	-3,6	98	x
954 008	Ennepetal, Stadt
954 012	Gevelsberg, Stadt	644	-3,7	32	-23,8	1 014	-6,5	53	-23,2
954 016	Hattingen, Stadt	3 753	+21,3	251	+57,9	15 381	+12,8	783	-2,5
954 020	Herdecke, Stadt	1 905	-25,8	252	-45,7	4 181	+6,0	646	+21,4
954 024	Schwelm, Stadt	1 932	+19,0	260	+50,3	3 277	+3,6	318	+16,9
954 028	Sprockhövel, Stadt	1 990	+15,9	138	+89,0	3 964	+12,5	154	+27,3
954 032	Wetter (Ruhr), Stadt
954 036	Witten, Stadt	2 371	-2,1	243	+3,8	4 674	-0,9	467	-7,9
958 000	Hochsauerlandkreis	123 578	-7,5	52 693	-9,3	382 500	-6,5	178 832	-4,8
958 004	Arnsberg, Stadt	4 962	-3,4	627	-21,1	15 230	-1,5	1 118	-29,0
958 008	Bestwig	2 455	-11,2	550	-24,2	6 098	-5,3	1 926	-1,9
958 012	Brilon, Stadt	3 840	+1,8	929	-11,0	10 673	+10,7	2 050	+1,8
958 016	Eslohe (Sauerland)	2 027	-25,0	187	+40,6	9 325	-8,4	396	+10,6
958 020	Hallenberg, Stadt	3 438	-13,3	1 094	-33,0	6 955	-19,0	2 455	-34,9
958 024	Marsberg, Stadt	781	-5,1	122	-35,8	1 818	+8,1	436	-19,3
958 028	Medebach, Stadt	17 910	-10,9	9 665	-4,1	71 085	-15,2	45 350	-7,9
958 032	Meschede, Stadt	5 473	+0,3	793	-25,0	10 629	-2,1	1 786	-16,9
958 036	Olsberg, Stadt	6 794	-3,8	2 531	-3,9	15 190	-19,0	5 660	-6,2
958 040	Schmallenberg, Stadt	18 051	-9,5	5 313	-17,3	59 394	-5,3	15 977	-8,9
958 044	Sundern (Sauerland), Stadt	6 891	-1,6	549	+37,6	13 994	-6,6	1 315	+53,6
958 048	Winterberg, Stadt	50 956	-7,1	30 333	-8,0	162 109	-2,4	100 363	-1,4

Anmerkungen Seite 9

Noch: 2.1 Kapazität und Leistung der Beherbergungsstätten nach Verwaltungsbezirken

Februar 2019

Amtliche Schlüsselnummer	Verwaltungsbezirk	Betriebe		Betten			Mittlere Aufenthaltsdauer ³⁾	
		geöffnete	Veränderung ¹⁾	angebotene	Veränderung ¹⁾	mittlere Auslastung ²⁾	aller Gäste	ausländischer Gäste
962 000	Märkischer Kreis	106	–	3 637	–6,7	27,9	1,9	2,6
962 004	Altena, Stadt	8	–	298	+0,7	20,2	2,8	3,4
962 008	Balve, Stadt	10	–	340	+2,1	29,5	2,4	8,8
962 012	Halver, Stadt	2	–	36	–	.	.	.
962 016	Hemer, Stadt	8	–11,1	151	–67,0	6,6	1,9	2,1
962 020	Herscheid	2	–	38	–	.	.	.
962 024	Iserlohn, Stadt	16	+6,7	600	+2,6	36,3	1,6	2,0
962 028	Kierspe, Stadt	3	–	60	–	18,0	2,4	1,1
962 032	Lüdenscheid, Stadt	14	–	743	+0,5	33,7	1,6	1,9
962 036	Meinerzhagen, Stadt	10	–	430	+0,9	25,2	2,0	2,4
962 040	Menden (Sauerland), Stadt	11	–	227	+0,4	22,8	1,7	3,5
962 044	Nachrodt-Wiblingwerde	3	–	210	–	21,5	1,8	1,3
962 048	Neuenrade, Stadt	7	–	166	–1,2	30,3	1,9	3,3
962 052	Plettenberg, Stadt	8	–	254	+6,7	34,3	3,1	5,8
962 056	Schalksmühle	–	–	–	–	–	–	–
962 060	Werdohl, Stadt	4	–	84	–	17,6	2,5	2,2
966 000	Kreis Olpe	115	–2,5	4 043	–3,5	26,9	2,1	2,7
966 004	Attendorn, Stadt	21	–4,5	870	–3,1	28,1	1,8	2,4
966 008	Drolshagen, Stadt	9	–	178	–1,1	22,5	1,7	1,9
966 012	Finnentrop	9	–	187	+3,9	16,4	2,2	2,0
966 016	Kirchhundem	18	–10,0	486	–20,5	20,5	2,3	2,6
966 020	LenneStadt, Stadt	35	–2,8	1 310	–0,5	29,2	2,5	3,2
966 024	Olpe, Stadt	15	+7,1	734	+1,1	29,8	1,9	1,8
966 028	Wenden	8	–	278	–0,7	27,3	1,9	2,9
970 000	Kreis Siegen-Wittgenstein	106	–9,4	4 891	–4,5	43,3	3,3	2,1
970 004	Bad Berleburg, Stadt	27	–6,9	1 320	–2,8	59,2	9,5	2,2
970 008	Burbach	8	–	462	–	44,5	5,4	2,8
970 012	Erndtebrück	1	–	28	–	.	.	.
970 016	Freudenberg, Stadt	6	–25,0	197	–14,0	27,7	1,6	1,9
970 020	Hilchenbach, Stadt	14	–12,5	651	–12,1	40,4	7,0	2,4
970 024	Kreuztal, Stadt	5	–	96	+3,2	38,2	2,4	2,6
970 028	Bad Laasphe, Stadt	11	–8,3	526	–3,5	37,9	2,2	2,6
970 032	Netphen, Stadt	8	–20,0	240	–7,0	19,3	2,2	3,7
970 036	Neunkirchen	3	–	71	–	.	.	.
970 040	Siegen, Stadt	14	–12,5	926	–3,2	40,8	1,5	1,5
970 044	Wilnsdorf	9	–	374	–1,6	32,7	1,9	1,5
974 000	Kreis Soest	153	–1,3	8 459	+1,4	46,0	4,1	2,9
974 004	Anröchte	2	–	39	–	.	.	.
974 008	Bad Sassendorf	28	–3,4	1 947	–2,7	64,1	6,4	2,4
974 012	Ense	2	–33,3	22	–47,6	.	.	.
974 016	Erwitte, Stadt	16	–11,1	819	–9,2	58,2	4,8	1,8
974 020	Geseke, Stadt	4	+33,3	924	+27,1	7,5	1,4	2,2
974 024	Lippetal	5	–	60	–	9,5	2,4	2,0
974 028	Lippstadt, Stadt	21	–	1 158	–0,2	56,4	4,1	2,0
974 032	Möhnesee	19	+5,6	1 279	+10,8	29,8	3,7	4,6
974 036	Rüthen, Stadt	10	–	267	+62,8	20,9	2,0	1,7
974 040	Soest, Stadt	16	–	934	+0,9	39,5	2,1	3,6
974 044	Warstein, Stadt	17	–	547	–22,4	72,2	9,3	5,0
974 048	Welper	3	–	74	–	25,6	4,1	–
974 052	Werl, Stadt	6	–	260	+0,8	44,7	1,7	3,0
974 056	Wickede (Ruhr)	4	–	129	+1,6	71,7	8,0	1,5
978 000	Kreis Unna	59	–3,3	3 384	–0,3	30,6	1,8	1,8
978 004	Bergkamen, Stadt	5	–16,7	117	–5,6	.	.	.
978 008	Bönen	–	–	–	–	–	–	–
978 012	Fröndenberg/Ruhr, Stadt	5	–	170	+7,6	41,1	1,7	2,4
978 016	Holzwickede	2	–	191	–	.	.	.
978 020	Kamen, Stadt	6	–	582	+3,4	31,4	1,8	1,9
978 024	Lünen, Stadt	10	–	671	–	29,0	1,6	1,2
978 028	Schwerte, Stadt	8	–11,1	403	–7,4	29,0	1,6	1,8
978 032	Selm, Stadt	5	–	433	–	18,1	3,7	2,0
978 036	Unna, Stadt	7	–	456	–0,9	29,4	1,9	2,2
978 040	Werne, Stadt	11	–	361	+0,6	43,4	2,4	2,4
900 000	Reg.-Bez. Arnsberg	1 211	–3,4	68 784	–1,5	45,1	2,6	2,8
	Nordrhein-Westfalen	4 857	–0,8	313 850	+1,1	40,7	2,2	2,1

Anmerkungen Seite 9

Noch: 2.1 Kapazität und Leistung der Beherbergungsstätten nach Verwaltungsbezirken

Februar 2019

Amtliche Schlüsselnummer	Verwaltungsbezirk	Ankünfte				Übernachtungen			
		aller Gäste	Veränderung ¹⁾	ausländischer Gäste	Veränderung ¹⁾	aller Gäste	Veränderung ¹⁾	ausländischer Gäste	Veränderung ¹⁾
962 000	Märkischer Kreis	14 989	-	1 691	+5,2	28 397	-14,8	4 407	-13,5
962 004	Altena, Stadt	612	-27,6	33	-48,4	1 688	-25,4	111	-50,2
962 008	Balve, Stadt	1 168	-0,6	92	-1,1	2 755	+22,7	812	+79,2
962 012	Halver, Stadt
962 016	Hemer, Stadt	158	-71,2	10	-	297	-93,7	21	+5,0
962 020	Herscheid
962 024	Iserlohn, Stadt	3 709	+11,1	452	-1,7	6 105	+12,7	895	+6,5
962 028	Kierspe, Stadt	128	-5,2	12	+20,0	303	-25,4	13	-91,3
962 032	Lüdenscheid, Stadt	4 287	+5,0	774	+13,8	7 013	+1,7	1 446	+10,0
962 036	Meinerzhagen, Stadt	1 527	+18,7	64	+36,2	3 030	-23,8	156	-89,7
962 040	Menden (Sauerland), Stadt	857	+15,0	30	+30,4	1 447	-8,5	104	-1,0
962 044	Nachrodt-Wiblingwerde	686	-17,4	17	-61,4	1 266	-9,1	22	-70,3
962 048	Neuenrade, Stadt	754	-12,6	84	-2,3	1 409	-9,7	274	+114,1
962 052	Plettenberg, Stadt	782	-1,1	83	+66,0	2 398	+14,6	479	+176,9
962 056	Schalksmühle	-	-	-	-	-	-	-	-
962 060	Werdohl, Stadt	163	-15,5	17	-22,7	414	-16,9	37	-46,4
966 000	Kreis Olpe	14 524	-5,6	3 320	-6,0	30 144	-5,6	9 101	+9,9
966 004	Attendorn, Stadt	3 965	-5,7	582	-	7 012	-11,5	1 392	+1,8
966 008	Drolshagen, Stadt	768	-2,7	115	+12,7	1 275	-11,6	222	+48,0
966 012	Finnentrop	400	-2,7	70	+337,5	868	+10,0	139	+414,8
966 016	Kirchhundem	1 229	-25,7	312	-16,6	2 785	-27,7	805	+0,8
966 020	Lennestadt, Stadt	4 226	-3,6	1 735	-12,6	10 657	-0,7	5 547	+7,7
966 024	Olpe, Stadt	2 817	-3,4	422	+9,6	5 425	+7,1	755	+22,8
966 028	Wenden	1 119	+8,4	84	-4,5	2 122	-0,2	241	+39,3
970 000	Kreis Siegen-Wittgenstein	18 225	+3,0	3 870	-3,3	59 260	-0,1	8 218	-4,1
970 004	Bad Berleburg, Stadt	2 311	-1,7	570	+15,2	21 885	-7,5	1 253	-2,6
970 008	Burbach	1 057	+11,9	78	-43,1	5 753	+17,1	215	-59,5
970 012	Erndtebrück
970 016	Freudenberg, Stadt	949	+8,2	214	-28,9	1 526	+5,8	416	-17,0
970 020	Hilchenbach, Stadt	1 050	-23,0	127	+23,3	7 382	-5,4	305	-18,4
970 024	Kreuztal, Stadt	431	+3,9	34	+61,9	1 026	+3,5	87	+58,2
970 028	Bad Laasphe, Stadt	2 491	-6,0	1 367	-18,1	5 586	+2,0	3 517	-3,0
970 032	Netphen, Stadt	584	-9,6	48	-36,8	1 299	-4,8	179	-23,5
970 036	Neunkirchen
970 040	Siegen, Stadt	7 044	+11,5	1 261	+24,9	10 584	+8,6	1 927	+15,5
970 044	Wilnsdorf	1 837	+4,9	116	-22,1	3 423	+4,7	170	-20,6
974 000	Kreis Soest	26 596	-1,7	2 236	-16,8	109 140	-1,2	6 468	-20,1
974 004	Anröchte
974 008	Bad Sassendorf	5 486	-14,8	386	-4,2	35 228	-7,8	938	-6,6
974 012	Ense
974 016	Erwitte, Stadt	2 674	+2,8	79	-40,6	12 921	-5,5	142	-46,2
974 020	Geseke, Stadt	1 397	+39,7	88	-41,7	1 947	+42,4	190	-14,8
974 024	Lippetal	75	+36,4	42	+133,3	182	+1,1	83	+93,0
974 028	Lippstadt, Stadt	4 471	-7,0	591	-33,4	18 319	-9,8	1 197	-44,5
974 032	Möhnesee	2 956	+13,3	69	-39,5	10 900	-2,3	316	-8,1
974 036	Rüthen, Stadt	800	+7,8	85	+54,5	1 609	+3,5	142	+34,0
974 040	Soest, Stadt	4 936	-6,8	510	+2,2	10 233	+1,6	1 841	+4,1
974 044	Warstein, Stadt	1 194	+3,4	248	-8,5	11 077	+41,1	1 233	-30,5
974 048	Welver	128	-38,2	-	-100,0	530	+39,5	1	-
974 052	Werl, Stadt	1 957	+18,5	111	-15,9	3 252	+16,1	337	-5,3
974 056	Wickede (Ruhr)	325	+16,9	6	-14,3	2 589	+5,6	9	-67,9
978 000	Kreis Unna	15 833	+9,6	1 823	+32,8	29 105	+0,7	3 234	+24,8
978 004	Bergkamen, Stadt
978 008	Bönen	-	-	-	-	-	-	-	-
978 012	Fröndenberg/Ruhr, Stadt	1 170	+22,5	120	+37,9	1 957	+29,5	284	+32,1
978 016	Holzwickede
978 020	Kamen, Stadt	2 874	+9,1	239	-9,8	5 122	+14,3	465	+7,6
978 024	Lünen, Stadt	3 411	+49,9	518	+192,7	5 446	+17,6	645	+49,3
978 028	Schwerte, Stadt	2 079	-1,6	33	-64,1	3 268	-7,9	58	-74,8
978 032	Selm, Stadt	610	-39,5	27	+200,0	2 245	-43,8	55	+223,5
978 036	Unna, Stadt	1 990	-15,4	190	-11,2	3 749	-17,6	414	-9,8
978 040	Werne, Stadt	1 844	+32,9	246	+39,8	4 389	+38,1	589	+86,4
900 000	Reg.-Bez. Arnsberg	341 027	-2,1	87 102	-4,6	873 064	-3,6	248 220	-3,0
	Nordrhein-Westfalen	1 666 541	+2,0	359 183	+1,1	3 594 398	+0,4	758 702	+0,6

Anmerkungen Seite 9

2.2 Kapazität und Leistung der Beherbergungsstätten nach Gemeindegruppen und Betriebsarten

Februar 2019

Gemeindegruppe Betriebsart	Betriebe		Betten			Mittlere Aufenthaltsdauer ³⁾	
	geöffnete	Veränderung ¹⁾	angebotene	Veränderung ¹⁾	mittlere Auslastung ²⁾	aller Gäste	ausländischer Gäste
Mineral-, Moor-, Sole- und Thermalbäder	292	+0,7	23 390	+1,3	56,2	4,4	1,8
Hotels	100	+3,1	7 847	+3,3	.	.	.
Gasthöfe	4	-20,0	61	-6,2	.	.	.
Pensionen	54	-3,6	1 538	-4,2	22,3	2,6	2,3
Hotels garnis	44	+2,3	2 663	+1,1	34,2	1,9	2,3
Erholungs-, Ferien-, Schulungsheime	10	-	1 204	+0,5	40,4	2,9	6,6
Ferienhäuser, -wohnungen, -zentren	18	-5,3	363	+7,1	19,4	8,5	17,8
Hütten, Jugendherbergen u. Ä.	7	-	597	-0,7	14,1	2,0	2,0
Vorsorge- und Reha-Kliniken	46	+2,2	9 117	+0,7	91,6	22,4	20,6
Campingplätze	9	+12,5	.	.	.	2,2	2,0
Heilklimatische Kurorte	148	-3,9	10 658	-0,8	59,2	3,3	3,3
Hotels	48	-11,1	3 094	-7,9	61,5	2,3	2,4
Gasthöfe	14	-	337	-0,9	.	.	.
Pensionen	18	-14,3	374	-11,2	.	.	.
Hotels garnis	4	-	405	-2,4	.	.	.
Erholungs-, Ferien-, Schulungsheime	16	+14,3	1 154	+24,5	41,6	2,8	3,0
Ferienhäuser, -wohnungen, -zentren	34	+3,0	4 199	+0,3	65,9	4,4	4,4
Hütten, Jugendherbergen u. Ä.	6	-	454	-0,4	24,2	2,8	5,0
Vorsorge- und Reha-Kliniken	3	-	641	+0,2	.	.	.
Campingplätze	5	-
Kneippkurorte	63	-3,1	2 988	+3,5	24,9	2,5	2,3
Hotels	19	-17,4	918	-6,3	.	.	.
Gasthöfe	6	-	94	+13,3	23,0	1,2	3,1
Pensionen	5	+25,0	81	+6,6	.	.	.
Hotels garnis	8	-11,1	382	+1,1	.	.	.
Erholungs-, Ferien-, Schulungsheime	6	+20,0	354	+51,3	22,1	2,2	-
Ferienhäuser, -wohnungen, -zentren	6	+20,0	437	+5,3	10,2	4,3	5,6
Hütten, Jugendherbergen u. Ä.	6	-	526	-	17,7	2,0	1,9
Vorsorge- und Reha-Kliniken	1	-	196	-	.	.	.
Campingplätze	6	-
Kneippheilkurorte	226	-4,2	9 634	-3,3	50,1	3,5	2,9
Hotels	67	-5,6	3 945	-1,2	56,1	2,5	2,9
Gasthöfe	37	+2,8	803	+4,8	34,4	2,5	2,5
Pensionen	31	-6,1	502	-4,0	29,7	2,5	2,4
Hotels garnis	9	-10,0	250	-5,7	.	.	.
Erholungs-, Ferien-, Schulungsheime	7	-22,2	498	-24,3	33,9	2,9	-
Ferienhäuser, -wohnungen, -zentren	48	-2,0	1 268	-0,9	34,6	3,3	3,7
Hütten, Jugendherbergen u. Ä.	8	-	509	+1,2	18,3	2,1	2,3
Vorsorge- und Reha-Kliniken	13	-7,1	1 859	-5,8	73,9	33,6	4,0
Campingplätze	6	-	.	.	.	2,0	2,9
Heilbäder zusammen	729	-2,1	46 670	-	53,6	3,8	2,9
Hotels	234	-4,5	15 804	-0,8	45,4	2,0	2,3
Gasthöfe	61	-	1 295	+3,3	38,6	2,6	2,8
Pensionen	108	-5,3	2 495	-5,0	30,9	2,5	2,5
Hotels garnis	65	-1,5	3 700	+0,2	31,7	2,0	2,3
Erholungs-, Ferien-, Schulungsheime	39	+2,6	3 210	+6,4	37,8	2,8	3,5
Ferienhäuser, -wohnungen, -zentren	106	-	6 267	+0,8	53,0	4,2	4,4
Hütten, Jugendherbergen u. Ä.	27	-	2 086	-	18,2	2,2	3,0
Vorsorge- und Reha-Kliniken	63	-	11 813	-0,4	88,5	23,6	8,7
Campingplätze	26	+4,0	.	.	.	2,6	2,9

Anmerkungen Seite 9

Noch: 2.2 Kapazität und Leistung der Beherbergungsstätten nach Gemeindegruppen und Betriebsarten

Februar 2019

Gemeindegruppe Betriebsart	Ankünfte				Übernachtungen			
	aller Gäste	Verände- rung ¹⁾	aus- ländischer Gäste	Verände- rung ¹⁾	aller Gäste	Verände- rung ¹⁾	aus- ländischer Gäste	Verände- rung ¹⁾
Mineral-, Moor-, Sole- und Thermalbäder	83 561	+0,6	13 368	-6,8	370 080	-0,7	24 535	-7,2
Hotels
Gasthöfe
Pensionen	3 539	+4,8	336	+187,2	9 171	-14,0	780	+82,7
Hotels garnis	13 175	-2,5	2 934	-2,2	25 461	-6,2	6 721	-1,5
Erholungs-, Ferien-, Schulungsheime	4 617	-2,8	89	-41,4	13 616	+9,9	586	+3,2
Ferienhäuser, -wohnungen, -zentren	232	-1,7	31	-43,6	1 970	-8,8	551	-16,5
Hütten, Jugendherbergen u. Ä.	1 167	-14,4	245	+235,6	2 352	-13,5	499	+272,4
Vorsorge- und Reha-Kliniken	10 446	+1,9	10	+42,9	233 715	+0,4	206	+51,5
Campingplätze	1 835	+21,8	122	-30,7	4 121	+22,8	249	-6,0
Heilklimatische Kurorte	54 433	-5,6	30 348	-8,1	181 251	-1,2	100 956	-1,1
Hotels	23 511	-4,1	13 469	-7,1	53 203	-3,3	32 269	-6,3
Gasthöfe
Pensionen
Hotels garnis
Erholungs-, Ferien-, Schulungsheime	4 856	+14,6	620	+21,8	13 428	+17,3	1 875	+65,5
Ferienhäuser, -wohnungen, -zentren	17 750	-3,6	12 801	-6,0	77 488	+2,5	56 502	+3,5
Hütten, Jugendherbergen u. Ä.	1 104	-54,5	167	-72,7	3 075	-50,3	830	-60,7
Vorsorge- und Reha-Kliniken
Campingplätze
Kneippkurorte	8 592	-9,1	731	-29,8	21 095	-3,9	1 697	-26,3
Hotels
Gasthöfe	480	-21,6	15	+36,4	564	-29,1	46	+2,2
Pensionen
Hotels garnis
Erholungs-, Ferien-, Schulungsheime	1 015	-13,8	-	-	2 188	-15,3	-	-
Ferienhäuser, -wohnungen, -zentren	295	-7,5	94	-16,8	1 254	-2,3	523	-6,8
Hütten, Jugendherbergen u. Ä.	1 304	-21,0	36	-47,1	2 607	-28,4	69	-62,7
Vorsorge- und Reha-Kliniken
Campingplätze
Kneippheilbäder	39 139	+0,5	13 114	+2,6	135 170	+1,4	37 776	+16,9
Hotels	24 999	+2,5	9 703	+8,9	61 918	+10,2	27 961	+31,3
Gasthöfe	3 047	-6,1	976	-25,9	7 732	-7,4	2 448	-24,6
Pensionen	1 679	-13,1	752	-14,3	4 179	-14,3	1 823	-12,6
Hotels garnis
Erholungs-, Ferien-, Schulungsheime	1 637	-27,8	-	-	4 730	-14,7	-	-
Ferienhäuser, -wohnungen, -zentren	3 706	+12,0	1 205	-0,7	12 270	+3,2	4 442	-3,2
Hütten, Jugendherbergen u. Ä.	1 070	+28,5	78	+39,3	2 258	+16,5	177	+1,7
Vorsorge- und Reha-Kliniken	1 144	-10,4	25	+400,0	38 478	-6,5	99	+330,4
Campingplätze	540	+17,4	93	-22,5	1 099	+1,8	268	-17,8
Heilbäder zusammen	185 725	-1,8	57 561	-5,9	707 596	-0,6	164 964	+1,1
Hotels	100 089	-0,7	33 194	-4,3	199 535	+0,4	75 860	+2,4
Gasthöfe	5 356	-10,0	1 934	-16,2	13 923	-8,1	5 452	-7,5
Pensionen	8 334	-7,2	2 646	-8,2	20 973	-12,2	6 556	-3,6
Hotels garnis	16 767	+1,0	3 529	-7,7	32 823	-1,1	8 233	-5,1
Erholungs-, Ferien-, Schulungsheime	12 125	-2,5	709	+7,3	33 962	+6,2	2 461	+44,7
Ferienhäuser, -wohnungen, -zentren	21 983	-1,3	14 131	-5,8	92 982	+2,3	62 018	+2,7
Hütten, Jugendherbergen u. Ä.	4 645	-26,0	526	-35,0	10 292	-28,9	1 575	-39,6
Vorsorge- und Reha-Kliniken	12 389	+0,5	35	+191,7	292 567	-0,4	305	+91,8
Campingplätze	4 037	+15,3	857	-14,1	10 539	+11,6	2 504	-10,7

Anmerkungen Seite 9

Noch: 2.2 Kapazität und Leistung der Beherbergungsstätten nach Gemeindegruppen und Betriebsarten

Februar 2019

Gemeindegruppe Betriebsart	Betriebe		Betten			Mittlere Aufenthaltsdauer ³⁾	
	geöffnete	Veränderung ¹⁾	angebotene	Veränderung ¹⁾	mittlere Auslastung ²⁾	aller Gäste	ausländischer Gäste
Luftkurorte	255	-3,0	10 810	-2,6	30,5	2,7	2,9
Hotels	81	-	3 479	-0,5	.	.	.
Gasthöfe	28	-3,4	604	-0,7	19,4	1,7	1,8
Pensionen	33	-2,9	679	-0,6	21,3	2,5	5,0
Hotels garnis	11	-21,4	178	-22,3	10,7	2,1	1,9
Erholungs-, Ferien-, Schulungsheime	21	-4,5	1 616	-5,2	42,1	3,1	3,9
Ferienhäuser, -wohnungen, -zentren	39	-11,4	2 084	-5,3	27,9	3,8	4,0
Hütten, Jugendherbergen u. Ä.	20	-	1 497	-0,1	17,7	1,9	1,7
Vorsorge- und Reha-Kliniken	2	-	673	-	.	.	.
Campingplätze	20	+17,6	.	.	.	2,0	2,2
Erholungsorte	322	-3,0	14 796	-2,5	28,5	2,7	2,7
Hotels	111	-5,9	4 682	-9,6	29,2	1,8	2,0
Gasthöfe	28	-6,7	478	-5,0	17,9	2,3	2,2
Pensionen	23	-	519	+4,6	19,2	2,9	2,9
Hotels garnis	15	-11,8	530	-6,2	26,4	1,8	2,7
Erholungs-, Ferien-, Schulungsheime	44	+4,8	2 970	+6,0	28,1	2,4	1,5
Ferienhäuser, -wohnungen, -zentren	45	+4,7	2 233	+7,3	13,4	4,6	7,6
Hütten, Jugendherbergen u. Ä.	17	-	2 571	-	19,3	2,1	2,9
Vorsorge- und Reha-Kliniken	5	-	813	-17,4	x	32,1	48,7
Campingplätze	34	-8,1	.	.	.	2,3	3,1
Sonstige Gemeinden	3 551	-0,1	241 574	+1,7	39,4	1,9	1,9
Hotels	1 566	-0,5	127 258	+1,0	38,3	1,6	1,7
Gasthöfe	229	-4,2	4 189	-4,4	22,4	2,1	2,8
Pensionen	145	-0,7	3 379	-3,3	25,1	2,8	3,4
Hotels garnis	860	+0,9	55 406	+5,9	41,1	1,7	2,0
Erholungs-, Ferien-, Schulungsheime	250	-2,0	26 894	+0,3	37,7	3,4	3,8
Ferienhäuser, -wohnungen, -zentren	162	+8,7	7 286	+8,7	47,7	4,4	5,2
Hütten, Jugendherbergen u. Ä.	130	-1,5	11 186	-3,3	22,9	2,0	2,2
Vorsorge- und Reha-Kliniken	42	-2,3	5 976	-5,2	93,6	28,1	53,5
Campingplätze	167	+1,8	.	.	.	2,0	1,9
Nordrhein-Westfalen	4 857	-0,8	313 850	+1,1	40,7	2,2	2,1
Hotels	1 992	-1,3	151 223	+0,4	38,6	1,6	1,8
Gasthöfe	346	-3,6	6 566	-2,7	25,0	2,2	2,7
Pensionen	309	-2,5	7 072	-3,1	26,3	2,7	2,9
Hotels garnis	951	+0,2	59 814	+5,3	40,3	1,7	2,0
Erholungs-, Ferien-, Schulungsheime	354	-0,8	34 690	+1,0	37,1	3,2	3,1
Ferienhäuser, -wohnungen, -zentren	352	+2,9	17 870	+3,9	43,0	4,3	4,7
Hütten, Jugendherbergen u. Ä.	194	-1,0	17 340	-2,2	21,4	2,0	2,2
Vorsorge- und Reha-Kliniken	112	-0,9	19 275	-2,8	90,1	25,1	25,7
Campingplätze	247	+1,6	.	.	.	2,2	2,4

Anmerkungen Seite 9

Noch: 2.2 Kapazität und Leistung der Beherbergungsstätten nach Gemeindegruppen und Betriebsarten

Februar 2019

Gemeindegruppe Betriebsart	Ankünfte				Übernachtungen			
	aller Gäste	Verände- rung ¹⁾	aus- ländischer Gäste	Verände- rung ¹⁾	aller Gäste	Verände- rung ¹⁾	aus- ländischer Gäste	Verände- rung ¹⁾
Luftkurorte	34 798	+0,7	7 540	+23,9	93 832	-5,0	21 802	+4,2
Hotels
Gasthöfe	1 883	-3,5	296	-22,9	3 273	-3,6	547	-18,5
Pensionen	1 539	-9,7	81	-49,4	3 895	-13,4	401	-48,8
Hotels garnis	233	-50,8	54	-48,6	481	-49,6	102	-57,9
Erholungs-, Ferien-, Schulungsheime	6 166	-19,3	52	+18,2	19 047	-10,5	205	+40,4
Ferienhäuser, -wohnungen, -zentren	4 271	+98,8	2 386	+210,3	16 275	-8,7	9 661	+1,3
Hütten, Jugendherbergen u. Ä.	3 824	-16,8	130	+97,0	7 434	-19,3	225	+9,2
Vorsorge- und Reha-Kliniken
Campingplätze	1 081	+64,3	132	+83,3	2 202	+73,2	293	+179,0
Erholungsorte	44 855	-4,3	5 961	-24,9	120 176	-3,7	15 886	-33,7
Hotels	20 683	-5,5	3 688	-20,2	38 250	-9,5	7 255	-28,7
Gasthöfe	1 043	-11,1	213	-40,5	2 391	-5,9	463	-37,6
Pensionen	978	-4,6	146	-17,5	2 793	-17,1	422	-26,6
Hotels garnis	2 192	+0,6	341	-20,1	3 925	-11,3	925	-34,7
Erholungs-, Ferien-, Schulungsheime	9 780	+5,5	710	+11,5	23 399	+19,8	1 068	+31,9
Ferienhäuser, -wohnungen, -zentren	1 802	-33,8	658	-54,9	8 359	-41,5	4 992	-47,9
Hütten, Jugendherbergen u. Ä.	6 162	-6,6	98	-35,9	13 243	-1,1	289	+53,7
Vorsorge- und Reha-Kliniken	764	-	3	-	24 539	+14,8	146	+50,5
Campingplätze	1 451	+16,5	104	+1,0	3 277	-8,1	326	-9,4
Sonstige Gemeinden	1 401 163	+2,8	288 121	+2,8	2 672 794	+1,0	556 050	+1,9
Hotels	855 057	+3,3	192 885	+2,7	1 360 190	+2,7	329 190	+2,7
Gasthöfe	12 633	-5,4	1 293	-8,2	26 257	-6,2	3 661	-20,6
Pensionen	8 281	-13,7	1 580	-11,2	23 532	-10,3	5 438	-24,3
Hotels garnis	369 357	+6,7	75 104	+7,0	635 402	+5,0	146 531	+8,2
Erholungs-, Ferien-, Schulungsheime	82 948	-2,5	1 178	-43,6	283 557	-3,9	4 496	-44,9
Ferienhäuser, -wohnungen, -zentren	22 010	-7,3	10 239	-0,9	97 292	-8,8	53 418	-1,9
Hütten, Jugendherbergen u. Ä.	36 289	-18,1	4 653	-16,8	71 721	-16,3	10 072	-15,2
Vorsorge- und Reha-Kliniken	5 579	-7,2	19	-34,5	156 684	-1,3	1 016	-26,4
Campingplätze	9 009	+23,8	1 170	+25,5	18 159	+12,6	2 228	+9,1
Nordrhein-Westfalen	1 666 541	+2,0	359 183	+1,1	3 594 398	+0,4	758 702	+0,6
Hotels	991 037	+2,6	234 176	+1,1	1 626 972	+2,1	422 673	+2,1
Gasthöfe	20 915	-6,8	3 736	-16,2	45 844	-6,6	10 123	-15,1
Pensionen	19 132	-10,2	4 453	-10,9	51 193	-11,7	12 817	-16,5
Hotels garnis	388 549	+6,4	79 028	+6,0	672 631	+4,5	155 791	+6,8
Erholungs-, Ferien-, Schulungsheime	111 019	-2,9	2 649	-22,8	359 965	-2,1	8 230	-23,9
Ferienhäuser, -wohnungen, -zentren	50 066	-1,6	27 414	-0,5	214 908	-6,5	130 089	-2,9
Hütten, Jugendherbergen u. Ä.	50 920	-17,6	5 407	-18,3	102 690	-16,4	12 161	-18,3
Vorsorge- und Reha-Kliniken	19 325	-2,0	57	+29,5	486 018	-0,1	1 467	-10,3
Campingplätze	15 578	+22,8	2 263	+7,5	34 177	+12,4	5 351	+0,8

Anmerkungen Seite 9

2.3 Kapazität und Leistung der Beherbergungsstätten nach Reisegebieten und Betriebsarten

Februar 2019

Reisegebiet Betriebsart	Betriebe		Betten			Mittlere Aufenthaltsdauer ³⁾	
	geöffnete	Veränderung ¹⁾	angebotene	Veränderung ¹⁾	mittlere Auslastung ²⁾	aller Gäste	ausländischer Gäste
Eifel und Region Aachen	390	-3,0	19 371	+0,4	27,9	2,2	2,1
Hotels	128	-7,2	6 270	-3,2	29,8	1,6	1,5
Gasthöfe	17	-	347	+7,4	.	.	.
Pensionen	16	-5,9	245	-6,1	.	.	.
Hotels garnis	68	-1,4	3 534	+2,6	32,1	1,9	2,2
Erholungs-, Ferien-, Schulungsheime	44	+2,3	2 538	+7,1	26,4	2,9	3,5
Ferienhäuser, -wohnungen, -zentren	48	-2,0	3 227	+0,2	.	.	.
Hütten, Jugendherbergen u. Ä.	28	-	2 380	+0,2	16,7	2,3	2,1
Vorsorge- und Reha-Kliniken	7	-	830	+2,2	77,0	19,8	11,4
Campingplätze	34	-
Niederrhein	535	+1,7	28 367	-0,2	33,5	2,0	1,8
Hotels	231	-0,4	15 700	-0,1	31,6	1,6	1,6
Gasthöfe	37	+5,7	796	+2,1	.	.	.
Pensionen	23	+9,5	590	+5,5	26,1	2,4	2,2
Hotels garnis	104	-	4 673	-1,0	.	.	.
Erholungs-, Ferien-, Schulungsheime	26	-3,7	2 611	-3,9	36,5	2,8	1,6
Ferienhäuser, -wohnungen, -zentren	38	+8,6	774	+10,1	27,0	4,4	7,2
Hütten, Jugendherbergen u. Ä.	19	-	2 141	+0,8	26,8	2,0	1,6
Vorsorge- und Reha-Kliniken	7	-	1 082	-1,8	94,0	28,1	59,0
Campingplätze	50	+8,7	.	.	.	2,0	1,8
Münsterland	529	-	25 172	+0,9	35,2	2,3	2,3
Hotels	264	+0,4	12 087	-1,3	31,9	1,7	2,1
Gasthöfe	43	-2,3	691	-6,0	.	.	.
Pensionen	35	-5,4	938	-3,8	.	.	.
Hotels garnis	52	+2,0	2 714	+3,6	.	.	.
Erholungs-, Ferien-, Schulungsheime	45	-	5 965	+0,4	41,9	4,3	2,6
Ferienhäuser, -wohnungen, -zentren	40	+11,1	1 048	+22,9	27,6	4,9	8,9
Hütten, Jugendherbergen u. Ä.	14	-6,7	1 133	+13,8	27,5	2,0	1,7
Vorsorge- und Reha-Kliniken	4	-	596	+3,3	96,7	22,1	-
Campingplätze	32	-5,9	.	.	.	2,4	1,8
Teutoburger Wald	684	-2,6	37 538	-0,4	44,6	3,4	2,5
Hotels	275	-2,1	15 279	+0,7	35,8	1,8	2,2
Gasthöfe	59	-13,2	1 005	-10,7	19,3	2,0	5,1
Pensionen	84	-	2 193	-0,1	20,0	2,9	4,3
Hotels garnis	72	-6,5	3 929	-2,1	36,1	1,7	2,3
Erholungs-, Ferien-, Schulungsheime	46	-4,2	3 393	-2,2	29,1	2,6	5,1
Ferienhäuser, -wohnungen, -zentren	41	-	1 322	+12,7	19,1	6,9	22,1
Hütten, Jugendherbergen u. Ä.	26	-	1 908	-3,5	18,1	2,5	12,9
Vorsorge- und Reha-Kliniken	40	-	8 509	-0,4	89,5	23,4	35,5
Campingplätze	41	+10,8	.	.	.	2,3	2,7
Sauerland	820	-3,2	42 164	-2,0	46,2	3,1	3,3
Hotels	266	-4,0	14 438	-1,4	43,8	2,1	2,4
Gasthöfe	115	-	2 340	+0,8	31,6	2,4	2,7
Pensionen	100	-5,7	2 062	-6,0	.	.	.
Hotels garnis	40	-	1 771	-1,4	.	.	.
Erholungs-, Ferien-, Schulungsheime	56	-5,1	5 057	-2,5	36,2	2,7	2,7
Ferienhäuser, -wohnungen, -zentren	138	-3,5	10 434	+0,7	57,1	4,2	4,6
Hütten, Jugendherbergen u. Ä.	44	+4,8	2 837	+6,5	12,8	2,3	4,8
Vorsorge- und Reha-Kliniken	22	-8,3	3 225	-16,4	88,3	26,6	-
Campingplätze	39	-4,9	.	.	.	2,7	3,2
Siegerland-Wittgenstein	106	-9,4	4 891	-4,5	43,3	3,3	2,1
Hotels	47	-7,8	2 124	-3,7	36,7	1,7	2,1
Gasthöfe	12	-25,0	197	-19,3	26,7	2,1	1,7
Pensionen	12	-7,7	182	-14,2	25,6	3,3	3,5
Hotels garnis	9	-18,2	392	-8,0	51,6	3,8	2,0
Erholungs-, Ferien-, Schulungsheime	11	-	788	-4,3	20,1	2,4	2,9
Ferienhäuser, -wohnungen, -zentren	5	-	86	-3,4	25,3	3,9	3,6
Hütten, Jugendherbergen u. Ä.	2	-	84	-	.	.	.
Vorsorge- und Reha-Kliniken	6	-	1 038	-	81,6	30,4	14,0
Campingplätze	2	-

Anmerkungen Seite 9

Noch: 2.3 Kapazität und Leistung der Beherbergungsstätten nach Reisegebieten und Betriebsarten

Februar 2019

Reisegebiet Betriebsart	Ankünfte				Übernachtungen			
	aller Gäste	Verände- rung ¹⁾	aus- ländischer Gäste	Verände- rung ¹⁾	aller Gäste	Verände- rung ¹⁾	aus- ländischer Gäste	Verände- rung ¹⁾
Eifel und Region Aachen	70 204	-0,2	17 459	-4,8	155 033	-6,3	36 297	-19,2
Hotels	33 446	-2,7	10 383	-15,2	52 111	-7,8	15 324	-22,7
Gasthöfe
Pensionen
Hotels garnis	17 012	+4,8	3 492	-1,0	31 572	+3,6	7 766	+3,4
Erholungs-, Ferien-, Schulungsheime	6 519	-3,1	87	-10,3	18 753	+12,2	307	-1,9
Ferienhäuser, -wohnungen, -zentren
Hütten, Jugendherbergen u. Ä.	4 822	-9,6	451	+130,1	11 101	-3,0	966	+179,2
Vorsorge- und Reha-Kliniken	903	-2,3	36	+260,0	17 889	-3,2	410	+115,8
Campingplätze
Niederrhein	138 732	+3,5	25 339	-1,6	273 272	+1,8	45 873	-4,1
Hotels	88 890	+5,0	19 654	-2,7	138 848	+2,3	32 423	-6,7
Gasthöfe
Pensionen	1 769	-10,7	97	-15,7	4 318	-6,6	210	+10,5
Hotels garnis
Erholungs-, Ferien-, Schulungsheime	9 515	-5,4	586	+2,8	26 693	+10,1	911	+12,2
Ferienhäuser, -wohnungen, -zentren	1 321	+3,7	246	+5,1	5 845	+6,2	1 761	+70,1
Hütten, Jugendherbergen u. Ä.	8 160	-3,4	170	-57,6	16 039	-2,1	278	-70,5
Vorsorge- und Reha-Kliniken	1 015	+1,6	7	-41,7	28 472	-1,9	413	-35,3
Campingplätze	3 525	+26,9	644	+15,2	7 139	+12,3	1 171	+6,8
Münsterland	109 401	+3,5	10 708	+2,4	251 480	-0,8	24 158	-0,9
Hotels	64 187	+2,1	7 491	+0,4	107 828	+3,5	15 466	+0,2
Gasthöfe
Pensionen
Hotels garnis
Erholungs-, Ferien-, Schulungsheime	16 299	-3,7	101	+7,4	70 036	-12,9	266	+30,4
Ferienhäuser, -wohnungen, -zentren	1 671	+35,7	284	+79,7	8 109	+5,7	2 524	+16,7
Hütten, Jugendherbergen u. Ä.	4 431	+9,7	170	-36,3	8 728	+13,0	281	-37,0
Vorsorge- und Reha-Kliniken	731	+11,4	-	-	16 139	+8,5	-	-
Campingplätze	1 449	+22,2	295	+49,0	3 442	-4,0	540	+41,7
Teutoburger Wald	140 732	+0,5	16 361	+7,1	471 901	+1,4	40 846	+13,4
Hotels	84 449	+4,0	12 565	+17,5	151 922	+6,7	27 923	+30,3
Gasthöfe	2 665	-9,6	135	-13,5	5 441	-14,8	691	-55,7
Pensionen	4 148	+4,1	405	+141,1	12 075	-1,9	1 746	+9,7
Hotels garnis	22 737	-2,7	2 868	-21,7	39 760	-3,1	6 623	-14,8
Erholungs-, Ferien-, Schulungsheime	10 516	-16,3	121	-49,2	27 665	-8,5	616	-28,3
Ferienhäuser, -wohnungen, -zentren	1 027	+15,0	85	-39,3	7 075	+17,1	1 881	+37,6
Hütten, Jugendherbergen u. Ä.	3 843	-25,3	80	-49,7	9 664	-22,4	1 030	-15,7
Vorsorge- und Reha-Kliniken	9 127	+1,5	2	-66,7	213 268	+0,4	71	-32,4
Campingplätze	2 220	+132,5	100	+81,8	5 031	+133,8	265	+173,2
Sauerland	179 687	-5,9	59 940	-9,1	550 181	-5,9	198 808	-5,0
Hotels	84 993	-2,4	27 565	-9,4	176 720	-2,6	66 399	-5,6
Gasthöfe	8 741	-10,4	2 507	-21,3	20 725	-7,4	6 819	-12,0
Pensionen
Hotels garnis
Erholungs-, Ferien-, Schulungsheime	18 733	-11,0	950	-0,7	51 256	-8,7	2 573	-28,4
Ferienhäuser, -wohnungen, -zentren	40 111	-5,9	23 799	-4,9	166 814	-6,5	109 315	-2,1
Hütten, Jugendherbergen u. Ä.	4 076	-36,5	180	-72,4	9 484	-36,4	859	-60,8
Vorsorge- und Reha-Kliniken	2 999	-12,8	-	-100,0	79 719	-5,0	-	-100,0
Campingplätze	3 240	+0,8	757	-12,6	8 747	-4,8	2 444	-12,2
Siegerland-Wittgenstein	18 225	+3,0	3 870	-3,3	59 260	-0,1	8 218	-4,1
Hotels	12 739	+6,8	3 336	-2,3	21 830	+7,1	6 871	+2,7
Gasthöfe	690	-23,2	111	-4,3	1 473	-22,6	191	-12,8
Pensionen	395	+0,5	42	-55,3	1 306	+0,3	148	-62,7
Hotels garnis	1 480	+13,9	143	-4,0	5 667	+18,9	286	-19,4
Erholungs-, Ferien-, Schulungsheime	1 878	-2,1	25	-72,5	4 429	-8,2	73	-83,1
Ferienhäuser, -wohnungen, -zentren	155	-22,5	126	+37,0	610	-12,7	449	+36,1
Hütten, Jugendherbergen u. Ä.
Vorsorge- und Reha-Kliniken	781	-20,5	1	-	23 726	-5,6	14	-
Campingplätze

Anmerkungen Seite 9

Noch: 2.3 Kapazität und Leistung der Beherbergungsstätten nach Reisegebieten und Betriebsarten

Februar 2019

Reisegebiet Betriebsart	Betriebe		Betten			Mittlere Aufenthaltsdauer ³⁾	
	geöffnete	Veränderung ¹⁾	angebotene	Veränderung ¹⁾	mittlere Auslastung ²⁾	aller Gäste	ausländischer Gäste
Bergisches Land	196	+2,6	10 851	+1,3	34,3	2,6	2,4
Hotels	92	-2,1	4 472	-2,4	29,4	1,7	2,0
Gasthöfe	5	-	93	-1,1	13,2	2,0	2,7
Pensionen	7	+16,7	110	+12,2	25,1	4,1	16,3
Hotels garnis	21	+16,7	864	+9,4	.	.	.
Erholungs-, Ferien-, Schulungsheime	34	-	2 835	+9,9	26,3	1,8	3,3
Ferienhäuser, -wohnungen, -zentren	7	+40,0	150	+21,0	.	.	.
Hütten, Jugendherbergen u. Ä.	12	-	1 072	-10,4	14,8	2,1	3,0
Vorsorge- und Reha-Kliniken	8	-	1 255	+1,0	91,8	24,6	70,3
Campingplätze	10	+11,1
Bonn und Rhein-Sieg-Kreis	241	+1,3	19 035	+3,1	37,8	1,9	2,0
Hotels	109	+1,9	9 971	-0,5	37,5	1,6	1,7
Gasthöfe	18	-10,0	377	-10,5	.	.	.
Pensionen	6	-	153	-10,0	.	.	.
Hotels garnis	67	+1,5	4 142	+11,6	37,8	1,9	2,3
Erholungs-, Ferien-, Schulungsheime	26	+13,0	3 305	+7,8	38,6	2,7	3,0
Ferienhäuser, -wohnungen, -zentren	5	+25,0	152	+8,6	31,0	8,5	11,4
Hütten, Jugendherbergen u. Ä.	4	-	652	-	26,7	1,9	1,5
Vorsorge- und Reha-Kliniken	3	-	283	-	.	.	.
Campingplätze	3	-40,0	.	.	.	1,1	1,0
Köln und Rhein-Erft-Kreis	395	+0,5	41 553	+3,2	47,1	1,7	1,8
Hotels	161	+0,6	23 543	+1,9	46,0	1,6	1,7
Gasthöfe	13	-	229	-4,6	19,2	2,0	2,0
Pensionen	10	-	297	-2,0	38,7	2,0	2,1
Hotels garnis	173	+1,2	13 225	+7,7	47,1	1,6	1,8
Erholungs-, Ferien-, Schulungsheime	13	-7,1	1 988	-4,7	62,0	16,4	26,0
Ferienhäuser, -wohnungen, -zentren	7	-	168	+3,1	37,6	5,4	8,6
Hütten, Jugendherbergen u. Ä.	8	-	1 688	+0,2	.	.	.
Vorsorge- und Reha-Kliniken	4	-	415	-	.	.	.
Campingplätze	6	-	.	.	.	1,3	3,8
Düsseldorf und Kreis Mettmann	325	+3,2	35 820	+4,4	41,2	1,6	1,7
Hotels	125	+4,2	21 868	+2,9	41,7	1,5	1,6
Gasthöfe	4	-	66	-2,9	.	.	.
Pensionen	3	-	47	-	12,5	1,9	2,1
Hotels garnis	178	+1,7	12 550	+7,4	41,9	1,7	1,9
Erholungs-, Ferien-, Schulungsheime	6	-	471	-0,4	.	.	.
Ferienhäuser, -wohnungen, -zentren	4	+33,3	47	+20,5	31,9	2,3	5,5
Hütten, Jugendherbergen u. Ä.	5	+25,0	771	+3,5	.	.	.
Vorsorge- und Reha-Kliniken	-	-	-	-	-	-	-
Campingplätze	-	-	.	.	.	-	-
Ruhrgebiet	559	+0,5	43 542	+1,7	41,6	1,9	1,9
Hotels	251	-1,6	23 006	+1,0	40,3	1,6	1,8
Gasthöfe	23	+4,5	425	+7,1	29,0	2,1	2,7
Pensionen	13	-	255	+1,6	33,9	3,4	4,2
Hotels garnis	147	+0,7	10 506	+5,4	41,5	1,7	2,0
Erholungs-, Ferien-, Schulungsheime	39	-	4 672	+2,3	38,8	3,2	2,8
Ferienhäuser, -wohnungen, -zentren	19	+46,2	462	+52,0	37,3	8,1	9,4
Hütten, Jugendherbergen u. Ä.	29	-9,4	2 500	-14,6	22,2	1,8	1,6
Vorsorge- und Reha-Kliniken	9	+12,5	1 716	+5,2	100,0	28,6	-
Campingplätze	29	+3,6	.	.	.	2,4	1,8
Bergisches Städtedreieck	77	-1,3	5 546	+0,9	39,6	2,3	2,0
Hotels	43	+7,5	2 465	+3,3	35,2	1,6	1,8
Gasthöfe	-	-	-	-	-	-	-
Pensionen	-	-100,0	-	-100,0	-	-	-
Hotels garnis	20	-4,8	1 514	+12,3	34,5	1,9	2,3
Erholungs-, Ferien-, Schulungsheime	8	-	1 067	-0,2	46,7	4,6	2,9
Ferienhäuser, -wohnungen, -zentren	-	-100,0	-	-100,0	-	-	-
Hütten, Jugendherbergen u. Ä.	3	-25,0	174	-41,4	14,5	2,2	9,6
Vorsorge- und Reha-Kliniken	2	-	326	-	.	.	.
Campingplätze	1	-
Nordrhein-Westfalen	4 857	-0,8	313 850	+1,1	40,7	2,2	2,1
Hotels	1 992	-1,3	151 223	+0,4	38,6	1,6	1,8
Gasthöfe	346	-3,6	6 566	-2,7	25,0	2,2	2,7
Pensionen	309	-2,5	7 072	-3,1	26,3	2,7	2,9
Hotels garnis	951	+0,2	59 814	+5,3	40,3	1,7	2,0
Erholungs-, Ferien-, Schulungsheime	354	-0,8	34 690	+1,0	37,1	3,2	3,1
Ferienhäuser, -wohnungen, -zentren	352	+2,9	17 870	+3,9	43,0	4,3	4,7
Hütten, Jugendherbergen u. Ä.	194	-1,0	17 340	-2,2	21,4	2,0	2,2
Vorsorge- und Reha-Kliniken	112	-0,9	19 275	-2,8	90,1	25,1	25,7
Campingplätze	247	+1,6	.	.	.	2,2	2,4

Anmerkungen Seite 9

Noch: 2.3 Kapazität und Leistung der Beherbergungsstätten nach Reisegebieten und Betriebsarten

Februar 2019

Reisegebiet Betriebsart	Ankünfte				Übernachtungen			
	aller Gäste	Verände- rung ¹⁾	aus- ländischer Gäste	Verände- rung ¹⁾	aller Gäste	Verände- rung ¹⁾	aus- ländischer Gäste	Verände- rung ¹⁾
Bergisches Land	40 677	-1,0	4 246	-20,4	104 771	-1,7	10 109	-16,0
Hotels	21 380	-11,3	3 375	-25,5	36 715	-12,4	6 729	-29,6
Gasthöfe	173	+17,7	24	+20,0	345	-31,1	65	-43,0
Pensionen	189	-30,0	3	x	774	-12,5	49	x
Hotels garnis
Erholungs-, Ferien-, Schulungsheime	11 381	+30,7	215	-6,1	20 845	+15,5	714	+23,1
Ferienhäuser, -wohnungen, -zentren
Hütten, Jugendherbergen u. Ä.	2 145	-29,6	22	-56,9	4 445	-20,6	67	+15,5
Vorsorge- und Reha-Kliniken	1 311	-1,2	6	-25,0	32 245	+3,4	422	+134,4
Campingplätze
Bonn und Rhein-Sieg-Kreis	107 439	+10,8	14 476	-2,7	201 687	+6,4	28 305	-8,6
Hotels	66 431	+10,7	10 445	-1,6	104 591	+4,9	17 953	-10,3
Gasthöfe
Pensionen
Hotels garnis	23 169	+10,7	3 401	-5,3	43 797	+5,2	7 683	-7,8
Erholungs-, Ferien-, Schulungsheime	13 310	+18,4	286	-19,9	35 715	+18,3	858	-4,0
Ferienhäuser, -wohnungen, -zentren	155	-50,6	72	-25,0	1 320	+1,6	821	+11,4
Hütten, Jugendherbergen u. Ä.	2 568	+5,2	169	+19,0	4 873	+0,3	250	-48,9
Vorsorge- und Reha-Kliniken
Campingplätze	173	-24,8	2	-75,0	195	-50,0	2	-87,5
Köln und Rhein-Erft-Kreis	311 293	+3,3	74 298	+6,1	542 368	+1,7	132 971	+5,2
Hotels	187 322	+3,5	48 739	+6,6	297 152	+3,0	83 440	+8,5
Gasthöfe	613	-0,2	36	-20,0	1 231	-14,3	72	-24,2
Pensionen	1 631	-18,6	684	-20,6	3 218	-39,6	1 437	-53,3
Hotels garnis	108 646	+9,3	21 703	+10,9	174 376	+5,0	39 373	+6,8
Erholungs-, Ferien-, Schulungsheime	2 097	-56,5	45	-90,3	34 495	-9,2	1 170	-43,8
Ferienhäuser, -wohnungen, -zentren	326	-18,9	140	-10,3	1 768	+8,3	1 200	+54,2
Hütten, Jugendherbergen u. Ä.
Vorsorge- und Reha-Kliniken
Campingplätze	976	-16,1	5	-50,0	1 256	-33,1	19	-62,0
Düsseldorf und Kreis Mettmann	261 155	+3,1	85 158	+4,4	413 343	+3,3	142 560	+6,9
Hotels	170 211	+3,5	58 827	+5,2	255 603	+5,2	92 840	+7,9
Gasthöfe
Pensionen	87	-28,7	48	+77,8	164	-16,3	99	+76,8
Hotels garnis	86 370	+3,8	25 984	+2,9	147 120	+2,5	48 560	+5,0
Erholungs-, Ferien-, Schulungsheime
Ferienhäuser, -wohnungen, -zentren	180	-13,5	32	+14,3	420	+4,0	177	+29,2
Hütten, Jugendherbergen u. Ä.
Vorsorge- und Reha-Kliniken
Campingplätze
Ruhrgebiet	262 891	+2,0	43 156	+7,4	509 767	+2,6	82 238	+12,3
Hotels	162 106	+1,6	28 833	+4,8	259 421	+1,3	51 916	+8,0
Gasthöfe	1 683	+33,8	107	+143,2	3 456	+30,2	292	+107,1
Pensionen	715	-13,6	42	+7,7	2 418	-2,3	176	+4,1
Hotels garnis	69 972	+5,3	12 852	+16,9	121 384	+6,8	26 274	+23,8
Erholungs-, Ferien-, Schulungsheime	16 107	+2,7	189	-32,0	50 797	+1,1	533	-39,3
Ferienhäuser, -wohnungen, -zentren	593	+78,1	153	+488,5	4 825	+93,5	1 438	+355,1
Hütten, Jugendherbergen u. Ä.	8 454	-22,6	891	-28,5	15 517	-24,7	1 453	-28,9
Vorsorge- und Reha-Kliniken	1 683	+1,0	-	-100,0	48 217	+4,8	-	-100,0
Campingplätze	1 578	+43,8	89	+93,5	3 732	+50,7	156	+27,9
Bergisches Städtedreieck	26 105	+5,7	4 172	+11,2	61 335	+4,5	8 319	+22,0
Hotels	14 883	+3,6	2 963	+0,3	24 231	+1,8	5 389	+5,2
Gasthöfe
Pensionen	.	-100,0	.	.	.	-100,0	.	.
Hotels garnis	7 572	+18,5	1 169	+53,2	14 606	+21,7	2 648	+65,7
Erholungs-, Ferien-, Schulungsheime	3 017	-2,2	14	-46,2	13 773	+1,0	40	-47,4
Ferienhäuser, -wohnungen, -zentren	.	-100,0	.	.	.	-100,0	.	.
Hütten, Jugendherbergen u. Ä.	323	-28,1	25	+127,3	708	+0,1	240	x
Vorsorge- und Reha-Kliniken
Campingplätze
Nordrhein-Westfalen	1 666 541	+2,0	359 183	+1,1	3 594 398	+0,4	758 702	+0,6
Hotels	991 037	+2,6	234 176	+1,1	1 626 972	+2,1	422 673	+2,1
Gasthöfe	20 915	-6,8	3 736	-16,2	45 844	-6,6	10 123	-15,1
Pensionen	19 132	-10,2	4 453	-10,9	51 193	-11,7	12 817	-16,5
Hotels garnis	388 549	+6,4	79 028	+6,0	672 631	+4,5	155 791	+6,8
Erholungs-, Ferien-, Schulungsheime	111 019	-2,9	2 649	-22,8	359 965	-2,1	8 230	-23,9
Ferienhäuser, -wohnungen, -zentren	50 066	-1,6	27 414	-0,5	214 908	-6,5	130 089	-2,9
Hütten, Jugendherbergen u. Ä.	50 920	-17,6	5 407	-18,3	102 690	-16,4	12 161	-18,3
Vorsorge- und Reha-Kliniken	19 325	-2,0	57	+29,5	486 018	-0,1	1 467	-10,3
Campingplätze	15 578	+22,8	2 263	+7,5	34 177	+12,4	5 351	+0,8

Anmerkungen Seite 9

2.4 Leistung der Beherbergungsstätten nach Reisegebieten und Herkunftsländern

Februar 2019

Reisegebiet Herkunftsland (ständiger Wohnsitz)	Ankünfte		Übernachtungen			Mittlere Aufenthalts- dauer ³⁾
	aller Gäste	Verän- derung ¹⁾	aller Gäste	Verän- derung ¹⁾	Anteil ²⁾	
Eifel und Region Aachen	70 204	-0,2	155 033	-6,3	100	2,2
Bundesrepublik Deutschland	52 745	+1,5	118 736	-1,5	76,6	2,3
Ausland	17 459	-4,8	36 297	-19,2	23,4	2,1
Europa	14 540	+0,9	30 137	-19,0	83,0	2,1
EU-Länder	13 375	+1,0	27 897	-20,2	76,9	2,1
Belgien	3 740	-9,2	6 582	-31,1	18,1	1,8
Bulgarien	54	+54,3	107	+55,1	0,3	2,0
Dänemark	131	-38,2	159	-43,6	0,4	1,2
Estland	6	+20,0	10	+66,7	-	1,7
Finnland	66	-15,4	124	+1,6	0,3	1,9
Frankreich	1 290	+6,4	2 043	+20,0	5,6	1,6
Griechenland	61	+52,5	120	+71,4	0,3	2,0
Republik Irland	75	-29,9	108	-44,6	0,3	1,4
Italien	444	-6,9	737	-21,8	2,0	1,7
Kroatien	15	-58,3	19	-76,3	0,1	1,3
Lettland	8	-55,6	12	-40,0	-	1,5
Litauen	27	+3,8	48	+14,3	0,1	1,8
Luxemburg	269	+5,9	409	+4,9	1,1	1,5
Malta	5	-37,5	9	-18,2	-	1,8
Niederlande	4 396	+18,3	12 446	-22,0	34,3	2,8
Österreich	355	+6,6	651	+1,7	1,8	1,8
Polen	355	-41,7	673	-48,0	1,9	1,9
Portugal	58	-25,6	120	-55,9	0,3	2,1
Rumänien	162	-30,2	322	-34,6	0,9	2,0
Schweden	127	+8,5	204	-14,3	0,6	1,6
Slowakische Republik	46	+53,3	74	-29,5	0,2	1,6
Slowenien	23	-11,5	26	-65,8	0,1	1,1
Spanien	310	+6,5	519	+10,4	1,4	1,7
Tschechische Republik	122	+43,5	177	-22,0	0,5	1,5
Ungarn	68	-27,7	218	+65,2	0,6	3,2
Vereinigtes Königreich	1 155	+14,8	1 948	+26,1	5,4	1,7
Zypern	7	+250,0	32	+128,6	0,1	4,6
Island	8	-	26	+225,0	0,1	3,3
Norwegen	58	+9,4	68	-35,2	0,2	1,2
Russland	247	-26,3	669	-11,4	1,8	2,7
Schweiz	457	+3,9	749	+6,4	2,1	1,6
Türkei	171	+3,0	328	-10,9	0,9	1,9
Ukraine	59	+63,9	102	+72,9	0,3	1,7
sonstige europäische Länder	165	+26,9	298	+7,6	0,8	1,8
Afrika	95	-22,1	273	-6,2	0,8	2,9
Republik Südafrika	14	-65,0	72	-10,0	0,2	5,1
sonstige afrikanische Länder	81	-1,2	201	-4,7	0,6	2,5
Asien	1 348	+5,4	3 376	-4,8	9,3	2,5
Arabische Golfstaaten	121	-42,7	428	-50,0	1,2	3,5
Volksrepublik China und Hongkong	388	+12,8	1 406	+58,5	3,9	3,6
Indien	87	+190,0	196	+8,3	0,5	2,3
Israel	50	+163,2	86	+53,6	0,2	1,7
Japan	409	+18,2	558	-34,2	1,5	1,4
Südkorea	78	+27,9	172	+4,9	0,5	2,2
Taiwan	91	+12,3	109	-3,5	0,3	1,2
sonstige asiatische Länder	124	-33,7	421	-4,3	1,2	3,4
Amerika	1 147	+2,9	1 779	-8,8	4,9	1,6
Kanada	48	-31,4	93	-26,2	0,3	1,9
USA	967	+5,5	1 411	+7,7	3,9	1,5
sonstige nordamerikanische Länder	1	-90,0	11	-84,9	-	11,0
Mittelamerika und Karibik	23	-	48	+54,8	0,1	2,1
Brasilien	66	-1,5	138	-58,6	0,4	2,1
sonstige südamerikanische Länder	42	+50,0	78	+1,3	0,2	1,9
Australien	66	+83,3	147	+167,3	0,4	2,2
Neuseeland und Ozeanien	14	x	15	x	-	1,1
Ohne Angabe	249	-81,9	570	-69,7	1,6	2,3

1) Veränderung gegenüber dem Vorjahreszeitraum in % – 2) Bei Übernachtungen von Gästen aus der Bundesrepublik Deutschland und dem Ausland: Anteil an allen Übernachtungen im Bundesgebiet; sonst: Anteil an allen Übernachtungen am Ausland zusammen. – 3) mittlere Aufenthaltsdauer in Tagen = Übernachtungen/ Ankünfte

Noch: 2.4 Leistung der Beherbergungsstätten nach Reisegebieten und Herkunftsländern

Februar 2019

Reisegebiet Herkunftsland (ständiger Wohnsitz)	Ankünfte		Übernachtungen			Mittlere Aufenthalts- dauer ³⁾
	aller Gäste	Verän- derung ¹⁾	aller Gäste	Verän- derung ¹⁾	Anteil ²⁾	
Niederrhein	138 732	+3,5	273 272	+1,8	100	2,0
Bundesrepublik Deutschland	113 393	+4,7	227 399	+3,1	83,2	2,0
Ausland	25 339	-1,6	45 873	-4,1	16,8	1,8
Europa	20 725	+1,5	36 179	-2,0	78,9	1,7
EU-Länder	18 049	-0,4	31 608	-3,5	68,9	1,8
Belgien	1 503	-21,2	2 269	-29,6	4,9	1,5
Bulgarien	134	+57,6	292	+52,9	0,6	2,2
Dänemark	263	-7,1	468	-3,3	1,0	1,8
Estland	78	-17,0	101	-22,3	0,2	1,3
Finnland	186	-	383	+32,1	0,8	2,1
Frankreich	1 617	+5,0	2 258	-0,7	4,9	1,4
Griechenland	113	+5,6	181	-37,8	0,4	1,6
Republik Irland	89	-11,0	164	-3,0	0,4	1,8
Italien	1 000	-8,8	1 550	-23,3	3,4	1,6
Kroatien	130	+8,3	371	+18,2	0,8	2,9
Lettland	33	+17,9	65	+44,4	0,1	2,0
Litauen	113	-9,6	266	+35,7	0,6	2,4
Luxemburg	195	+13,4	274	+5,0	0,6	1,4
Malta	4	+100,0	4	-42,9	-	1,0
Niederlande	5 663	+2,5	8 713	-3,1	19,0	1,5
Österreich	799	-16,8	1 725	-10,4	3,8	2,2
Polen	1 221	+20,7	3 110	+11,2	6,8	2,5
Portugal	126	-11,3	197	-33,2	0,4	1,6
Rumänien	482	+17,3	1 277	+30,7	2,8	2,6
Schweden	249	-25,9	374	-24,6	0,8	1,5
Slowakische Republik	209	+52,6	499	+24,1	1,1	2,4
Slowenien	79	+2,6	228	+14,0	0,5	2,9
Spanien	808	+12,1	1 333	+9,8	2,9	1,6
Tschechische Republik	395	+26,6	867	+26,6	1,9	2,2
Ungarn	183	-17,9	421	-20,3	0,9	2,3
Vereinigtes Königreich	2 372	-1,9	4 213	-3,4	9,2	1,8
Zypern	5	-37,5	5	-37,5	-	1,0
Island	5	-16,7	8	-42,9	-	1,6
Norwegen	186	+15,5	355	+46,7	0,8	1,9
Russland	339	+3,4	628	-15,1	1,4	1,9
Schweiz	897	-12,7	1 475	-15,2	3,2	1,6
Türkei	434	-	755	-6,4	1,6	1,7
Ukraine	346	+401,4	511	+150,5	1,1	1,5
sonstige europäische Länder	469	+82,5	839	+117,4	1,8	1,8
Afrika	136	+15,3	433	+29,6	0,9	3,2
Republik Südafrika	29	-3,3	76	+31,0	0,2	2,6
sonstige afrikanische Länder	107	+21,6	357	+29,3	0,8	3,3
Asien	911	-9,9	2 704	-18,5	5,9	3,0
Arabische Golfstaaten	131	+8,3	566	-32,6	1,2	4,3
Volksrepublik China und Hongkong	232	-10,8	727	+31,2	1,6	3,1
Indien	146	-25,1	463	-30,1	1,0	3,2
Israel	50	-27,5	95	-28,6	0,2	1,9
Japan	131	-12,1	220	-27,2	0,5	1,7
Südkorea	32	-13,5	61	+1,7	0,1	1,9
Taiwan	23	-14,8	86	+115,0	0,2	3,7
sonstige asiatische Länder	166	+8,5	486	-33,1	1,1	2,9
Amerika	935	+21,1	2 301	+35,5	5,0	2,5
Kanada	58	+16,0	188	+42,4	0,4	3,2
USA	764	+21,9	1 728	+27,2	3,8	2,3
sonstige nordamerikanische Länder	9	+125,0	48	+182,4	0,1	5,3
Mittelamerika und Karibik	31	-18,4	98	+21,0	0,2	3,2
Brasilien	32	+18,5	117	+88,7	0,3	3,7
sonstige südamerikanische Länder	41	+57,7	122	+154,2	0,3	3,0
Australien	58	+16,0	113	-	0,2	1,9
Neuseeland und Ozeanien	21	+320,0	36	x	0,1	1,7
Ohne Angabe	2 553	-24,7	4 107	-25,2	9,0	1,6

Anmerkungen Seite 31

Noch: 2.4 Leistung der Beherbergungsstätten nach Reisegebieten und Herkunftsländern

Januar 2019

Reisegebiet Herkunftsland (ständiger Wohnsitz)	Ankünfte		Übernachtungen			Mittlere Aufenthalts- dauer ³⁾
	aller Gäste	Verän- derung ¹⁾	aller Gäste	Verän- derung ¹⁾	Anteil ²⁾	
Münsterland	109 401	+3,5	251 480	-0,8	100	2,3
Bundesrepublik Deutschland	98 693	+3,7	227 322	-0,7	90,4	2,3
Ausland	10 708	+2,4	24 158	-0,9	9,6	2,3
Europa	8 477	+7,0	20 083	+0,7	83,1	2,4
EU-Länder	7 407	+6,5	17 896	-0,2	74,1	2,4
Belgien	365	-14,3	615	-23,2	2,5	1,7
Bulgarien	40	+53,8	128	+82,9	0,5	3,2
Dänemark	359	+14,7	600	+22,4	2,5	1,7
Estland	17	-10,5	36	+33,3	0,1	2,1
Finnland	52	-8,8	94	-33,8	0,4	1,8
Frankreich	531	-5,5	862	-19,1	3,6	1,6
Griechenland	69	+81,6	158	+83,7	0,7	2,3
Republik Irland	39	+21,9	97	+90,2	0,4	2,5
Italien	386	-5,9	675	-17,4	2,8	1,7
Kroatien	19	-20,8	384	-53,0	1,6	20,2
Lettland	15	-6,3	40	-27,3	0,2	2,7
Litauen	85	+193,1	221	+163,1	0,9	2,6
Luxemburg	73	-33,6	132	-31,3	0,5	1,8
Malta	6	x	6	x	-	1,0
Niederlande	2 528	+15,3	4 862	+32,4	20,1	1,9
Österreich	479	+4,6	923	-4,6	3,8	1,9
Polen	622	-3,6	2 358	-23,6	9,8	3,8
Portugal	67	+4,7	168	-47,7	0,7	2,5
Rumänien	163	-	2 086	+7,0	8,6	12,8
Schweden	222	+35,4	289	+4,3	1,2	1,3
Slowakische Republik	56	+9,8	288	-20,9	1,2	5,1
Slowenien	57	-29,6	454	-14,0	1,9	8,0
Spanien	288	+30,9	650	+71,5	2,7	2,3
Tschechische Republik	95	-33,6	322	-33,7	1,3	3,4
Ungarn	132	+36,1	243	+9,0	1,0	1,8
Vereinigtes Königreich	639	+4,2	1 198	+22,7	5,0	1,9
Zypern	3	-25,0	7	-22,2	-	2,3
Island	2	+100,0	7	x	-	3,5
Norwegen	125	+10,6	175	+8,7	0,7	1,4
Russland	180	+33,3	399	+34,3	1,7	2,2
Schweiz	479	+14,3	850	+10,2	3,5	1,8
Türkei	92	-17,9	196	-30,7	0,8	2,1
Ukraine	65	-5,8	270	-5,9	1,1	4,2
sonstige europäische Länder	127	+5,8	290	+38,1	1,2	2,3
Afrika	51	+75,9	82	+17,1	0,3	1,6
Republik Südafrika	6	-57,1	13	-40,9	0,1	2,2
sonstige afrikanische Länder	45	+200,0	69	+43,8	0,3	1,5
Asien	450	+15,4	945	-5,1	3,9	2,1
Arabische Golfstaaten	139	+202,2	220	+63,0	0,9	1,6
Volksrepublik China und Hongkong	80	-11,1	143	-27,0	0,6	1,8
Indien	36	+100,0	217	+317,3	0,9	6,0
Israel	29	+70,6	63	+231,6	0,3	2,2
Japan	84	+47,4	133	-6,3	0,6	1,6
Südkorea	25	-39,0	45	-78,3	0,2	1,8
Taiwan	3	-92,3	4	-95,9	-	1,3
sonstige asiatische Länder	54	-34,1	120	-18,4	0,5	2,2
Amerika	421	-3,2	930	-2,7	3,8	2,2
Kanada	31	-6,1	75	-34,2	0,3	2,4
USA	338	+9,4	690	+11,7	2,9	2,0
sonstige nordamerikanische Länder	2	x	7	x	-	3,5
Mittelamerika und Karibik	15	+36,4	35	+94,4	0,1	2,3
Brasilien	13	-55,2	68	-29,9	0,3	5,2
sonstige südamerikanische Länder	22	-58,5	55	-49,5	0,2	2,5
Australien Neuseeland und Ozeanien	29	+93,3	90	-30,8	0,4	3,1
Ohne Angabe	1 280	-22,9	2 028	-11,1	8,4	1,6

Anmerkungen Seite 31

Noch: 2.4 Leistung der Beherbergungsstätten nach Reisegebieten und Herkunftsländern

Februar 2019

Reisegebiet Herkunftsland (ständiger Wohnsitz)	Ankünfte		Übernachtungen			Mittlere Aufenthalts- dauer ³⁾
	aller Gäste	Verän- derung ¹⁾	aller Gäste	Verän- derung ¹⁾	Anteil ²⁾	
Teutoburger Wald	140 732	+0,5	471 901	+1,4	100	3,4
Bundesrepublik Deutschland	124 371	-0,3	431 055	+0,4	91,3	3,5
Ausland	16 361	+7,1	40 846	+13,4	8,7	2,5
Europa	12 821	+14,3	33 277	+22,4	81,5	2,6
EU-Länder	11 082	+16,6	29 390	+26,6	72,0	2,7
Belgien	497	-9,6	979	-10,6	2,4	2,0
Bulgarien	47	-6,0	106	-30,3	0,3	2,3
Dänemark	351	-5,1	618	-0,6	1,5	1,8
Estland	29	-45,3	68	-29,2	0,2	2,3
Finnland	137	+63,1	244	+43,5	0,6	1,8
Frankreich	781	-10,6	1 370	-19,3	3,4	1,8
Griechenland	48	-36,0	181	-0,5	0,4	3,8
Republik Irland	66	+24,5	256	+27,4	0,6	3,9
Italien	509	-16,0	1 073	-15,2	2,6	2,1
Kroatien	51	+64,5	610	+481,0	1,5	12,0
Lettland	91	+333,3	179	+251,0	0,4	2,0
Litauen	66	-35,3	141	-31,2	0,3	2,1
Luxemburg	65	-31,6	122	-22,8	0,3	1,9
Malta	7	+133,3	11	+57,1	-	1,6
Niederlande	4 181	+113,8	12 352	+183,5	30,2	3,0
Österreich	761	+9,2	1 607	+16,9	3,9	2,1
Polen	933	-14,0	3 574	-6,8	8,7	3,8
Portugal	44	-44,3	122	-57,8	0,3	2,8
Rumänien	207	-10,4	679	-64,0	1,7	3,3
Schweden	184	-44,9	306	-42,6	0,7	1,7
Slowakische Republik	85	-4,5	293	+6,9	0,7	3,4
Slowenien	51	+2,0	156	+43,1	0,4	3,1
Spanien	413	-12,5	978	-1,7	2,4	2,4
Tschechische Republik	398	-16,6	1 198	+3,3	2,9	3,0
Ungarn	103	-12,7	261	-8,4	0,6	2,5
Vereinigtes Königreich	975	+3,0	1 904	-9,1	4,7	2,0
Zypern	2	-50,0	2	-50,0	-	1,0
Island	12	+20,0	25	-21,9	0,1	2,1
Norwegen	118	+32,6	264	+68,2	0,6	2,2
Russland	308	-12,7	697	-25,5	1,7	2,3
Schweiz	643	+9,4	1 152	+12,4	2,8	1,8
Türkei	152	-20,8	332	-34,8	0,8	2,2
Ukraine	99	+25,3	225	+41,5	0,6	2,3
sonstige europäische Länder	407	+1,0	1 192	+2,1	2,9	2,9
Afrika	117	+46,3	443	+35,1	1,1	3,8
Republik Südafrika	29	-6,5	66	-23,3	0,2	2,3
sonstige afrikanische Länder	88	+79,6	377	+55,8	0,9	4,3
Asien	664	-10,1	1 915	-25,2	4,7	2,9
Arabische Golfstaaten	47	-20,3	285	-31,7	0,7	6,1
Volksrepublik China und Hongkong	202	+8,6	461	-6,1	1,1	2,3
Indien	71	-37,7	171	-64,4	0,4	2,4
Israel	41	+57,7	86	+48,3	0,2	2,1
Japan	92	-41,0	314	-36,8	0,8	3,4
Südkorea	20	-25,9	198	+50,0	0,5	9,9
Taiwan	23	+21,1	49	+104,2	0,1	2,1
sonstige asiatische Länder	168	+10,5	351	-23,7	0,9	2,1
Amerika	713	-7,2	1 769	-5,9	4,3	2,5
Kanada	51	-34,6	128	-28,9	0,3	2,5
USA	540	+1,7	1 262	-2,6	3,1	2,3
sonstige nordamerikanische Länder	10	+25,0	28	+75,0	0,1	2,8
Mittelamerika und Karibik	37	-47,9	179	+43,2	0,4	4,8
Brasilien	51	+2,0	124	-43,9	0,3	2,4
sonstige südamerikanische Länder	24	-20,0	48	+14,3	0,1	2,0
Australien	40	-16,7	107	-	0,3	2,7
Neuseeland und Ozeanien	10	-37,5	16	-46,7	-	1,6
Ohne Angabe	1 996	-17,0	3 319	-15,1	8,1	1,7

Anmerkungen Seite 31

Noch: 2.4 Leistung der Beherbergungsstätten nach Reisegebieten und Herkunftsländern

Februar 2019

Reisegebiet Herkunftsland (ständiger Wohnsitz)	Ankünfte		Übernachtungen			Mittlere Aufenthalts- dauer ³⁾
	aller Gäste	Verän- derung ¹⁾	aller Gäste	Verän- derung ¹⁾	Anteil ²⁾	
Sauerland	179 687	-5,9	550 181	-5,9	100	3,1
Bundesrepublik Deutschland	119 747	-4,3	351 373	-6,5	63,9	2,9
Ausland	59 940	-9,1	198 808	-5,0	36,1	3,3
Europa	57 713	-7,9	193 286	-3,8	97,2	3,3
EU-Länder	56 704	-8,2	190 448	-3,9	95,8	3,4
Belgien	5 294	-32,6	14 567	-45,0	7,3	2,8
Bulgarien	31	-36,7	154	-28,4	0,1	5,0
Dänemark	2 561	+44,0	10 038	+48,7	5,0	3,9
Estland	14	+27,3	52	+126,1	-	3,7
Finnland	42	-2,3	70	-19,5	-	1,7
Frankreich	501	+4,2	1 547	+3,0	0,8	3,1
Griechenland	9	-60,9	14	-66,7	-	1,6
Republik Irland	48	+33,3	126	+28,6	0,1	2,6
Italien	290	-5,5	568	-16,5	0,3	2,0
Kroatien	19	+90,0	43	+95,5	-	2,3
Lettland	14	-12,5	117	+154,3	0,1	8,4
Litauen	18	-53,8	25	-91,1	-	1,4
Luxemburg	74	+15,6	234	+23,2	0,1	3,2
Malta	3	+200,0	11	+57,1	-	3,7
Niederlande	44 986	-6,4	152 811	-	76,9	3,4
Österreich	553	+16,9	1 308	+40,0	0,7	2,4
Polen	600	+4,3	1 894	-16,5	1,0	3,2
Portugal	88	-73,7	612	+51,1	0,3	7,0
Rumänien	64	-46,2	708	+34,1	0,4	11,1
Schweden	108	+56,5	217	+61,9	0,1	2,0
Slowakische Republik	58	-6,5	145	-49,1	0,1	2,5
Slowenien	30	-38,8	69	-42,5	-	2,3
Spanien	159	-22,1	356	-24,6	0,2	2,2
Tschechische Republik	181	-35,6	403	-32,7	0,2	2,2
Ungarn	103	+12,0	855	+83,5	0,4	8,3
Vereinigtes Königreich	856	+20,1	3 504	+23,0	1,8	4,1
Zypern	-	-	-	-	-	-
Island	6	-	32	+190,9	-	5,3
Norwegen	30	-18,9	59	+1,7	-	2,0
Russland	131	+65,8	293	+55,0	0,1	2,2
Schweiz	330	+12,2	795	+23,3	0,4	2,4
Türkei	59	-4,8	126	-15,4	0,1	2,1
Ukraine	44	+7,3	93	-21,2	-	2,1
sonstige europäische Länder	409	-3,5	1 440	-10,8	0,7	3,5
Afrika	59	+73,5	95	+18,8	-	1,6
Republik Südafrika	37	+236,4	39	+85,7	-	1,1
sonstige afrikanische Länder	22	-4,3	56	-5,1	-	2,5
Asien	410	-18,5	1 849	-24,1	0,9	4,5
Arabische Golfstaaten	29	-48,2	73	-46,7	-	2,5
Volksrepublik China und Hongkong	158	-10,7	411	-10,3	0,2	2,6
Indien	20	-66,1	75	-61,1	-	3,8
Israel	12	+33,3	28	+100,0	-	2,3
Japan	73	+15,9	188	+46,9	0,1	2,6
Südkorea	23	+15,0	74	+10,4	-	3,2
Taiwan	25	+400,0	76	+245,5	-	3,0
sonstige asiatische Länder	70	-38,6	924	-34,7	0,5	13,2
Amerika	362	+7,7	945	-0,7	0,5	2,6
Kanada	55	+27,9	201	+113,8	0,1	3,7
USA	259	+14,6	639	+9,0	0,3	2,5
sonstige nordamerikanische Länder	4	-33,3	9	-86,8	-	2,3
Mittelamerika und Karibik	17	-37,0	58	-60,0	-	3,4
Brasilien	18	-10,0	26	-10,3	-	1,4
sonstige südamerikanische Länder	9	-35,7	12	-60,0	-	1,3
Australien	9	-43,8	30	+7,1	-	3,3
Neuseeland und Ozeanien	8	+33,3	23	+76,9	-	2,9
Ohne Angabe	1 379	-40,6	2 580	-45,3	1,3	1,9

Anmerkungen Seite 31

Noch: 2.4 Leistung der Beherbergungsstätten nach Reisegebieten und Herkunftsländern

Februar 2019

Reisegebiet Herkunftsland (ständiger Wohnsitz)	Ankünfte		Übernachtungen			Mittlere Aufenthalts- dauer ³⁾
	aller Gäste	Verän- derung ¹⁾	aller Gäste	Verän- derung ¹⁾	Anteil ²⁾	
Siegerland-Wittgenstein	18 225	+3,0	59 260	-0,1	100	3,3
Bundesrepublik Deutschland	14 355	+4,8	51 042	+0,6	86,1	3,6
Ausland	3 870	-3,3	8 218	-4,1	13,9	2,1
Europa	2 986	+23,5	6 236	+20,3	75,9	2,1
EU-Länder	2 675	+23,3	5 717	+22,1	69,6	2,1
Belgien	141	+20,5	256	+9,4	3,1	1,8
Bulgarien	3	-	6	+100,0	0,1	2,0
Dänemark	32	-8,6	47	-42,7	0,6	1,5
Estland	9	+200,0	10	+25,0	0,1	1,1
Finnland	5	-54,5	7	-50,0	0,1	1,4
Frankreich	188	+48,0	348	+70,6	4,2	1,9
Griechenland	1	-85,7	3	-57,1	-	3,0
Republik Irland	17	x	19	x	0,2	1,1
Italien	91	-27,8	215	+24,3	2,6	2,4
Kroatien	18	+157,1	29	+262,5	0,4	1,6
Lettland	2	x	2	x	-	1,0
Litauen	11	-8,3	23	+64,3	0,3	2,1
Luxemburg	6	-53,8	8	-52,9	0,1	1,3
Malta	-	-	-	-	-	-
Niederlande	1 405	+23,6	3 295	+21,8	40,1	2,3
Österreich	162	+110,4	346	+119,0	4,2	2,1
Polen	135	+12,5	249	+50,0	3,0	1,8
Portugal	9	+28,6	31	+34,8	0,4	3,4
Rumänien	31	-3,1	41	-59,4	0,5	1,3
Schweden	55	+71,9	84	+68,0	1,0	1,5
Slowakische Republik	20	+5,3	34	+13,3	0,4	1,7
Slowenien	20	+17,6	73	+82,5	0,9	3,7
Spanien	34	-35,8	54	-45,5	0,7	1,6
Tschechische Republik	81	+11,0	237	-1,3	2,9	2,9
Ungarn	38	+27,7	66	+22,2	0,8	1,7
Vereinigtes Königreich	161	+35,3	234	-7,5	2,8	1,5
Zypern	-	-	-	-	-	-
Island	-	-	-	-	-	-
Norwegen	25	+212,5	29	+52,6	0,4	1,2
Russland	66	+8,2	99	+22,2	1,2	1,5
Schweiz	145	+40,8	235	+6,3	2,9	1,6
Türkei	30	+30,4	59	+37,2	0,7	2,0
Ukraine	25	+25,0	69	+4,5	0,8	2,8
sonstige europäische Länder	20	-39,4	28	-60,6	0,3	1,4
Afrika	26	+100,0	58	+152,2	0,7	2,2
Republik Südafrika	1	-87,5	5	-66,7	0,1	5,0
sonstige afrikanische Länder	25	+400,0	53	x	0,6	2,1
Asien	121	-18,8	233	-15,0	2,8	1,9
Arabische Golfstaaten	7	-46,2	16	-36,0	0,2	2,3
Volksrepublik China und Hongkong	34	+126,7	86	+95,5	1,0	2,5
Indien	6	-53,8	7	-82,5	0,1	1,2
Israel	12	+200,0	14	+55,6	0,2	1,2
Japan	26	+100,0	38	+26,7	0,5	1,5
Südkorea	11	+57,1	32	+33,3	0,4	2,9
Taiwan	3	+200,0	3	+50,0	-	1,0
sonstige asiatische Länder	22	-73,5	37	-63,0	0,5	1,7
Amerika	129	-27,9	242	-58,5	2,9	1,9
Kanada	11	+83,3	34	+25,9	0,4	3,1
USA	105	-35,2	170	-68,5	2,1	1,6
sonstige nordamerikanische Länder	-	-	-	-	-	-
Mittelamerika und Karibik	2	+100,0	5	+25,0	0,1	2,5
Brasilien	7	+75,0	21	+425,0	0,3	3,0
sonstige südamerikanische Länder	4	-	12	+71,4	0,1	3,0
Australien	7	-46,2	9	-40,0	0,1	1,3
Neuseeland und Ozeanien	1	-50,0	4	-	-	4,0
Ohne Angabe	600	-51,3	1 436	-42,2	17,5	2,4

Anmerkungen Seite 31

Noch: 2.4 Leistung der Beherbergungsstätten nach Reisegebieten und Herkunftsländern

Februar 2019

Reisegebiet Herkunftsland (ständiger Wohnsitz)	Ankünfte		Übernachtungen			Mittlere Aufenthalts- dauer ³⁾
	aller Gäste	Verän- derung ¹⁾	aller Gäste	Verän- derung ¹⁾	Anteil ²⁾	
Bergisches Land	40 677	-1,0	104 771	-1,7	100	2,6
Bundesrepublik Deutschland	36 431	+1,9	94 662	+0,1	90,4	2,6
Ausland	4 246	-20,4	10 109	-16,0	9,6	2,4
Europa	2 963	-23,6	7 266	-16,4	71,9	2,5
EU-Länder	2 617	-23,1	6 603	-15,0	65,3	2,5
Belgien	251	-24,6	387	-32,1	3,8	1,5
Bulgarien	18	-50,0	94	-72,1	0,9	5,2
Dänemark	72	-10,0	144	-17,7	1,4	2,0
Estland	1	-50,0	4	-55,6	-	4,0
Finnland	27	-20,6	35	-42,6	0,3	1,3
Frankreich	169	-51,3	299	-52,4	3,0	1,8
Griechenland	26	+52,9	55	+71,9	0,5	2,1
Republik Irland	7	-87,9	32	-57,3	0,3	4,6
Italien	172	-3,9	420	-6,0	4,2	2,4
Kroatien	8	-	33	+32,0	0,3	4,1
Lettland	5	+150,0	11	+57,1	0,1	2,2
Litauen	5	-58,3	8	-42,9	0,1	1,6
Luxemburg	55	-14,1	514	+97,7	5,1	9,3
Malta	-	-	-	-	-	-
Niederlande	735	-31,4	1 338	-26,0	13,2	1,8
Österreich	176	-12,9	417	-2,8	4,1	2,4
Polen	248	+33,3	1 206	+53,2	11,9	4,9
Portugal	15	-28,6	23	-53,1	0,2	1,5
Rumänien	27	-42,6	183	-47,9	1,8	6,8
Schweden	58	-15,9	125	-8,8	1,2	2,2
Slowakische Republik	37	+12,1	119	+13,3	1,2	3,2
Slowenien	30	+30,4	166	-19,4	1,6	5,5
Spanien	106	-10,9	223	-9,3	2,2	2,1
Tschechische Republik	68	-28,4	185	-30,2	1,8	2,7
Ungarn	61	+29,8	176	+8,6	1,7	2,9
Vereinigtes Königreich	240	-24,3	406	-30,0	4,0	1,7
Zypern	-	-	-	-	-	-
Island	1	-50,0	1	-83,3	-	1,0
Norwegen	20	-23,1	26	-33,3	0,3	1,3
Russland	69	+4,5	139	-13,1	1,4	2,0
Schweiz	174	-46,0	249	-51,8	2,5	1,4
Türkei	50	+100,0	172	+87,0	1,7	3,4
Ukraine	19	+46,2	47	+104,3	0,5	2,5
sonstige europäische Länder	13	-43,5	29	-68,5	0,3	2,2
Afrika	15	-57,1	80	-60,4	0,8	5,3
Republik Südafrika	8	-55,6	42	-65,3	0,4	5,3
sonstige afrikanische Länder	7	-58,8	38	-53,1	0,4	5,4
Asien	699	+15,5	1 611	+16,7	15,9	2,3
Arabische Golfstaaten	13	+18,2	33	+22,2	0,3	2,5
Volksrepublik China und Hongkong	409	-5,8	814	-4,3	8,1	2,0
Indien	30	-52,4	218	-1,4	2,2	7,3
Israel	8	-42,9	15	-21,1	0,1	1,9
Japan	108	+468,4	187	+216,9	1,8	1,7
Südkorea	54	+217,6	108	+200,0	1,1	2,0
Taiwan	14	+27,3	24	-29,4	0,2	1,7
sonstige asiatische Länder	63	+75,0	212	+58,2	2,1	3,4
Amerika	174	-35,3	384	-53,0	3,8	2,2
Kanada	6	+20,0	10	-60,0	0,1	1,7
USA	147	-32,9	297	-47,1	2,9	2,0
sonstige nordamerikanische Länder	5	+25,0	5	-82,8	-	1,0
Mittelamerika und Karibik	9	-67,9	41	-73,0	0,4	4,6
Brasilien	1	-87,5	5	-85,7	-	5,0
sonstige südamerikanische Länder	6	+20,0	26	+73,3	0,3	4,3
Australien	2	-81,8	13	-59,4	0,1	6,5
Neuseeland und Ozeanien	1	-	1	-50,0	-	1,0
Ohne Angabe	392	-26,3	754	-17,1	7,5	1,9

Anmerkungen Seite 31

Noch: 2.4 Leistung der Beherbergungsstätten nach Reisegebieten und Herkunftsländern

Februar 2019

Reisegebiet Herkunftsland (ständiger Wohnsitz)	Ankünfte		Übernachtungen			Mittlere Aufenthalts- dauer ³⁾
	aller Gäste	Verän- derung ¹⁾	aller Gäste	Verän- derung ¹⁾	Anteil ²⁾	
Bonn und Rhein-Sieg-Kreis	107 439	+10,8	201 687	+6,4	100	1,9
Bundesrepublik Deutschland	92 963	+13,2	173 382	+9,3	86,0	1,9
Ausland	14 476	-2,7	28 305	-8,6	14,0	2,0
Europa	10 280	-2,4	19 098	-9,8	67,5	1,9
EU-Länder	8 795	-1,7	16 288	-8,5	57,5	1,9
Belgien	815	-27,9	1 249	-38,7	4,4	1,5
Bulgarien	59	+51,3	118	+29,7	0,4	2,0
Dänemark	124	-19,5	213	-19,9	0,8	1,7
Estland	19	+26,7	41	+28,1	0,1	2,2
Finnland	67	-22,1	110	-40,9	0,4	1,6
Frankreich	651	-16,4	1 192	-28,1	4,2	1,8
Griechenland	85	-14,1	166	-11,2	0,6	2,0
Republik Irland	49	-44,9	93	-32,1	0,3	1,9
Italien	535	-6,3	1 038	-13,9	3,7	1,9
Kroatien	47	-31,9	225	+44,2	0,8	4,8
Lettland	12	-42,9	34	-10,5	0,1	2,8
Litauen	16	-63,6	49	-41,0	0,2	3,1
Luxemburg	202	-13,3	299	-20,1	1,1	1,5
Malta	6	-33,3	11	-38,9	-	1,8
Niederlande	2 130	+24,3	3 049	+10,9	10,8	1,4
Österreich	733	-2,4	1 476	+12,6	5,2	2,0
Polen	407	-13,0	1 504	-13,2	5,3	3,7
Portugal	89	+25,4	201	+3,6	0,7	2,3
Rumänien	132	-9,6	217	-25,2	0,8	1,6
Schweden	124	-15,1	229	-5,8	0,8	1,8
Slowakische Republik	102	-16,4	372	-12,3	1,3	3,6
Slowenien	55	+52,8	142	+54,3	0,5	2,6
Spanien	357	+5,3	801	+18,1	2,8	2,2
Tschechische Republik	326	+3,8	624	+16,9	2,2	1,9
Ungarn	202	-5,6	568	-32,6	2,0	2,8
Vereinigtes Königreich	1 447	+12,9	2 260	+1,7	8,0	1,6
Zypern	4	-	7	-41,7	-	1,8
Island	17	+54,5	28	+64,7	0,1	1,6
Norwegen	72	-45,0	127	-49,6	0,4	1,8
Russland	307	-2,2	655	-15,7	2,3	2,1
Schweiz	768	+0,4	1 380	-2,1	4,9	1,8
Türkei	140	+20,7	287	+12,5	1,0	2,1
Ukraine	41	-33,9	69	-57,4	0,2	1,7
sonstige europäische Länder	140	-24,7	264	-47,8	0,9	1,9
Afrika	319	+70,6	733	+19,4	2,6	2,3
Republik Südafrika	44	+33,3	109	+38,0	0,4	2,5
sonstige afrikanische Länder	275	+78,6	624	+16,6	2,2	2,3
Asien	1 421	-17,9	3 784	-13,2	13,4	2,7
Arabische Golfstaaten	278	-54,9	916	-32,4	3,2	3,3
Volksrepublik China und Hongkong	417	-7,5	1 161	-3,3	4,1	2,8
Indien	161	+91,7	360	+23,7	1,3	2,2
Israel	49	-22,2	86	-37,7	0,3	1,8
Japan	192	+23,1	403	-16,7	1,4	2,1
Südkorea	61	-17,6	143	-37,3	0,5	2,3
Taiwan	17	-37,0	24	-60,7	0,1	1,4
sonstige asiatische Länder	246	-4,7	691	+15,6	2,4	2,8
Amerika	1 696	+13,4	3 451	+12,5	12,2	2,0
Kanada	75	-36,4	188	-26,8	0,7	2,5
USA	1 293	+13,0	2 567	+22,3	9,1	2,0
sonstige nordamerikanische Länder	1	-95,8	1	-98,5	-	1,0
Mittelamerika und Karibik	44	-18,5	97	-46,7	0,3	2,2
Brasilien	180	+89,5	267	+11,7	0,9	1,5
sonstige südamerikanische Länder	103	+68,9	331	+47,8	1,2	3,2
Australien	37	-43,1	128	-7,2	0,5	3,5
Neuseeland und Ozeanien	16	+77,8	26	-27,8	0,1	1,6
Ohne Angabe	707	-17,1	1 085	-30,8	3,8	1,5

Anmerkungen Seite 31

Noch: 2.4 Leistung der Beherbergungsstätten nach Reisegebieten und Herkunftsländern

Februar 2019

Reisegebiet Herkunftsland (ständiger Wohnsitz)	Ankünfte		Übernachtungen			Mittlere Aufenthalts- dauer ³⁾
	aller Gäste	Verän- derung ¹⁾	aller Gäste	Verän- derung ¹⁾	Anteil ²⁾	
Köln und Rhein-Erft-Kreis	311 293	+3,3	542 368	+1,7	100	1,7
Bundesrepublik Deutschland	236 995	+2,5	409 397	+0,7	75,5	1,7
Ausland	74 298	+6,1	132 971	+5,2	24,5	1,8
Europa	47 475	-2,2	82 402	-6,5	62,0	1,7
EU-Länder	39 040	-2,3	67 358	-6,2	50,7	1,7
Belgien	3 608	-3,7	5 287	-9,1	4,0	1,5
Bulgarien	201	-13,0	586	+18,6	0,4	2,9
Dänemark	700	+5,6	1 207	+8,1	0,9	1,7
Estland	88	-2,2	165	-5,7	0,1	1,9
Finnland	287	-	481	-8,2	0,4	1,7
Frankreich	3 591	-7,4	5 710	-12,1	4,3	1,6
Griechenland	343	+10,3	631	+13,9	0,5	1,8
Republik Irland	709	-27,1	1 298	-33,6	1,0	1,8
Italien	2 816	-5,7	5 103	-9,9	3,8	1,8
Kroatien	384	+18,9	637	+19,7	0,5	1,7
Lettland	157	-3,1	318	+6,4	0,2	2,0
Litauen	183	-21,5	339	-20,6	0,3	1,9
Luxemburg	1 670	-10,2	2 420	-19,5	1,8	1,4
Malta	72	-5,3	150	-8,0	0,1	2,1
Niederlande	6 357	-1,0	9 662	-2,7	7,3	1,5
Österreich	2 605	-12,6	4 457	-19,2	3,4	1,7
Polen	1 737	+6,6	4 156	-6,4	3,1	2,4
Portugal	532	-23,9	996	-11,8	0,7	1,9
Rumänien	790	+9,4	1 697	-3,5	1,3	2,1
Schweden	704	+9,8	1 333	+13,7	1,0	1,9
Slowakische Republik	160	-26,6	482	-4,4	0,4	3,0
Slowenien	177	-3,8	251	-50,3	0,2	1,4
Spanien	2 890	+19,3	5 303	+16,0	4,0	1,8
Tschechische Republik	445	-19,4	804	-25,3	0,6	1,8
Ungarn	353	-17,7	604	-21,0	0,5	1,7
Vereinigtes Königreich	7 445	+3,1	13 196	+0,4	9,9	1,8
Zypern	36	+5,9	85	+9,0	0,1	2,4
Island	40	+8,1	78	-14,3	0,1	2,0
Norwegen	198	-43,1	349	-50,0	0,3	1,8
Russland	2 006	+8,3	3 834	+5,3	2,9	1,9
Schweiz	3 233	-10,7	5 378	-19,6	4,0	1,7
Türkei	1 351	-0,7	2 320	-1,9	1,7	1,7
Ukraine	364	+8,7	681	-10,0	0,5	1,9
sonstige europäische Länder	1 243	+22,8	2 404	+13,7	1,8	1,9
Afrika	532	-14,7	1 447	-10,2	1,1	2,7
Republik Südafrika	106	+51,4	194	+30,2	0,1	1,8
sonstige afrikanische Länder	426	-23,1	1 253	-14,4	0,9	2,9
Asien	9 084	+46,7	19 904	+60,9	15,0	2,2
Arabische Golfstaaten	642	+1,7	1 675	+9,3	1,3	2,6
Volksrepublik China und Hongkong	4 024	+142,6	9 168	+237,3	6,9	2,3
Indien	600	+8,9	1 529	+6,6	1,1	2,5
Israel	231	+4,1	476	+7,7	0,4	2,1
Japan	1 349	+5,0	2 581	+1,7	1,9	1,9
Südkorea	482	+24,2	1 023	+19,5	0,8	2,1
Taiwan	479	+27,1	863	+55,2	0,6	1,8
sonstige asiatische Länder	1 277	+18,1	2 589	+13,0	1,9	2,0
Amerika	8 039	+2,9	14 286	+6,6	10,7	1,8
Kanada	418	+17,1	752	+10,9	0,6	1,8
USA	6 287	+7,3	10 739	+12,2	8,1	1,7
sonstige nordamerikanische Länder	78	+100,0	141	+42,4	0,1	1,8
Mittelamerika und Karibik	324	-42,3	642	-42,1	0,5	2,0
Brasilien	546	+1,1	1 111	+0,1	0,8	2,0
sonstige südamerikanische Länder	386	-15,2	901	+8,6	0,7	2,3
Australien	369	-2,6	667	-4,0	0,5	1,8
Neuseeland und Ozeanien	90	-10,0	173	+25,4	0,1	1,9
Ohne Angabe	8 709	+37,1	14 092	+39,9	10,6	1,6

Anmerkungen Seite 31

Noch: 2.4 Leistung der Beherbergungsstätten nach Reisegebieten und Herkunftsländern

Februar 2019

Reisegebiet Herkunftsland (ständiger Wohnsitz)	Ankünfte		Übernachtungen			Mittlere Aufenthalts- dauer ³⁾
	aller Gäste	Verän- derung ¹⁾	aller Gäste	Verän- derung ¹⁾	Anteil ²⁾	
Düsseldorf und Kreis Mettmann	261 155	+3,1	413 343	+3,3	100	1,6
Bundesrepublik Deutschland	175 997	+2,4	270 783	+1,6	65,5	1,5
Ausland	85 158	+4,4	142 560	+6,9	34,5	1,7
Europa	57 847	+8,7	94 626	+12,4	66,4	1,6
EU-Länder	45 974	+7,9	73 482	+11,5	51,5	1,6
Belgien	2 615	-4,4	3 601	-4,8	2,5	1,4
Bulgarien	206	-2,4	377	+3,0	0,3	1,8
Dänemark	760	+13,4	1 340	+32,3	0,9	1,8
Estland	136	-2,2	236	-2,9	0,2	1,7
Finnland	611	-3,5	942	+1,8	0,7	1,5
Frankreich	3 642	-2,4	5 924	+3,6	4,2	1,6
Griechenland	755	+12,9	1 383	+13,5	1,0	1,8
Republik Irland	615	-1,4	951	-6,2	0,7	1,5
Italien	3 195	-7,0	5 157	-7,6	3,6	1,6
Kroatien	262	+23,6	413	+4,6	0,3	1,6
Lettland	86	-20,4	157	-9,2	0,1	1,8
Litauen	170	+3,7	315	+20,7	0,2	1,9
Luxemburg	636	+7,6	929	+5,6	0,7	1,5
Malta	51	+8,5	127	+58,8	0,1	2,5
Niederlande	7 824	+14,0	10 942	+16,3	7,7	1,4
Österreich	3 037	-7,9	4 689	-8,5	3,3	1,5
Polen	2 242	+11,4	3 990	+9,5	2,8	1,8
Portugal	584	-19,2	936	-1,7	0,7	1,6
Rumänien	740	+7,7	1 393	-0,9	1,0	1,9
Schweden	1 163	+4,2	1 804	+14,2	1,3	1,6
Slowakische Republik	240	+11,6	483	+28,1	0,3	2,0
Slowenien	152	+46,2	249	+39,9	0,2	1,6
Spanien	4 541	+47,9	7 378	+55,2	5,2	1,6
Tschechische Republik	916	+45,2	1 361	+36,1	1,0	1,5
Ungarn	409	-28,7	660	-34,7	0,5	1,6
Vereinigtes Königreich	10 319	+11,7	17 608	+19,9	12,4	1,7
Zypern	67	-26,4	137	+0,7	0,1	2,0
Island	48	-47,3	98	-43,0	0,1	2,0
Norwegen	561	-4,8	974	+10,9	0,7	1,7
Russland	3 452	+12,0	6 856	+14,5	4,8	2,0
Schweiz	3 767	-0,5	5 914	+1,3	4,1	1,6
Türkei	2 170	+31,3	3 794	+31,7	2,7	1,7
Ukraine	593	+51,3	1 104	+56,4	0,8	1,9
sonstige europäische Länder	1 282	+25,1	2 404	+33,3	1,7	1,9
Afrika	885	+17,2	1 992	+12,4	1,4	2,3
Republik Südafrika	143	-3,4	242	-3,6	0,2	1,7
sonstige afrikanische Länder	742	+22,2	1 750	+15,0	1,2	2,4
Asien	13 299	+2,3	23 570	+4,3	16,5	1,8
Arabische Golfstaaten	2 640	-12,8	4 321	-5,6	3,0	1,6
Volksrepublik China und Hongkong	2 822	+4,9	5 084	+1,2	3,6	1,8
Indien	1 853	+9,5	2 864	+16,9	2,0	1,5
Israel	422	-2,5	793	-5,4	0,6	1,9
Japan	3 303	+3,8	6 245	+7,3	4,4	1,9
Südkorea	424	+8,7	841	-1,5	0,6	2,0
Taiwan	267	-0,4	521	+10,1	0,4	2,0
sonstige asiatische Länder	1 568	+19,1	2 901	+12,9	2,0	1,9
Amerika	6 039	-13,5	10 509	-13,1	7,4	1,7
Kanada	321	-45,7	613	-51,8	0,4	1,9
USA	5 008	-4,2	8 403	-6,5	5,9	1,7
sonstige nordamerikanische Länder	14	-75,0	23	-74,4	-	1,6
Mittelamerika und Karibik	219	-63,9	407	-56,0	0,3	1,9
Brasilien	261	+6,5	498	+17,2	0,3	1,9
sonstige südamerikanische Länder	216	-16,6	565	+44,9	0,4	2,6
Australien	346	+18,5	613	+13,5	0,4	1,8
Neuseeland und Ozeanien	68	-6,8	107	+18,9	0,1	1,6
Ohne Angabe	6 674	-7,5	11 143	-8,3	7,8	1,7

Anmerkungen Seite 31

Noch: 2.4 Leistung der Beherbergungsstätten nach Reisegebieten und Herkunftsländern

Februar 2019

Reisegebiet Herkunftsland (ständiger Wohnsitz)	Ankünfte		Übernachtungen			Mittlere Aufenthalts- dauer ³⁾
	aller Gäste	Verän- derung ¹⁾	aller Gäste	Verän- derung ¹⁾	Anteil ²⁾	
Ruhrgebiet	262 891	+2,0	509 767	+2,6	100	1,9
Bundesrepublik Deutschland	219 735	+1,0	427 529	+0,9	83,9	1,9
Ausland	43 156	+7,4	82 238	+12,3	16,1	1,9
Europa	34 844	+5,8	63 475	+10,4	77,2	1,8
EU-Länder	29 409	+5,5	52 539	+10,4	63,9	1,8
Belgien	1 873	+5,2	2 601	-0,6	3,2	1,4
Bulgarien	503	+1,0	854	-1,0	1,0	1,7
Dänemark	951	+23,0	1 449	+17,2	1,8	1,5
Estland	63	+40,0	102	+18,6	0,1	1,6
Finnland	300	+31,0	552	+38,7	0,7	1,8
Frankreich	2 154	+5,0	3 492	+2,6	4,2	1,6
Griechenland	231	+18,5	404	-10,8	0,5	1,7
Republik Irland	221	-13,0	510	-4,9	0,6	2,3
Italien	1 371	-41,0	2 534	-32,2	3,1	1,8
Kroatien	200	+31,6	483	+56,3	0,6	2,4
Lettland	125	+27,6	276	+43,0	0,3	2,2
Litauen	114	-27,8	220	-25,9	0,3	1,9
Luxemburg	604	+20,3	844	+19,5	1,0	1,4
Malta	5	+150,0	12	+20,0	-	2,4
Niederlande	6 726	-0,2	10 131	+8,3	12,3	1,5
Österreich	2 609	+6,0	4 845	+11,5	5,9	1,9
Polen	2 021	+1,8	5 469	+32,1	6,7	2,7
Portugal	305	+51,7	580	+78,5	0,7	1,9
Rumänien	905	-2,7	1 845	+12,1	2,2	2,0
Schweden	572	-3,1	944	-3,0	1,1	1,7
Slowakische Republik	225	+19,0	576	+2,3	0,7	2,6
Slowenien	114	-2,6	229	-6,5	0,3	2,0
Spanien	1 471	+88,3	2 905	+89,1	3,5	2,0
Tschechische Republik	635	+4,4	1 093	-11,1	1,3	1,7
Ungarn	534	-7,5	1 088	-2,9	1,3	2,0
Vereinigtes Königreich	4 550	+25,9	8 444	+17,2	10,3	1,9
Zypern	27	+8,0	57	+21,3	0,1	2,1
Island	16	+14,3	28	+40,0	-	1,8
Norwegen	331	+3,4	608	-12,1	0,7	1,8
Russland	622	-22,6	1 330	-21,3	1,6	2,1
Schweiz	2 221	-2,4	3 769	-6,4	4,6	1,7
Türkei	708	+35,4	2 418	+74,1	2,9	3,4
Ukraine	697	+192,9	1 058	+112,0	1,3	1,5
sonstige europäische Länder	840	-6,3	1 725	+6,5	2,1	2,1
Afrika	352	-3,6	954	-1,1	1,2	2,7
Republik Südafrika	89	-2,2	281	-22,6	0,3	3,2
sonstige afrikanische Länder	263	-4,0	673	+11,8	0,8	2,6
Asien	2 046	+1,5	5 928	+14,1	7,2	2,9
Arabische Golfstaaten	169	+6,3	614	-10,0	0,7	3,6
Volksrepublik China und Hongkong	558	+3,7	1 464	+29,4	1,8	2,6
Indien	192	-22,0	1 118	+13,5	1,4	5,8
Israel	91	+37,9	182	+15,9	0,2	2,0
Japan	312	-16,1	611	-14,5	0,7	2,0
Südkorea	92	+37,3	222	+14,4	0,3	2,4
Taiwan	51	+88,9	178	+217,9	0,2	3,5
sonstige asiatische Länder	581	+7,4	1 539	+20,7	1,9	2,6
Amerika	2 324	+13,6	5 289	+24,6	6,4	2,3
Kanada	222	+56,3	684	+83,9	0,8	3,1
USA	1 712	+6,3	3 851	+25,0	4,7	2,2
sonstige nordamerikanische Länder	72	x	83	+260,9	0,1	1,2
Mittelamerika und Karibik	97	+26,0	200	-38,7	0,2	2,1
Brasilien	109	+9,0	246	+7,9	0,3	2,3
sonstige südamerikanische Länder	112	+7,7	225	+5,6	0,3	2,0
Australien	285	+57,5	426	-15,3	0,5	1,5
Neuseeland und Ozeanien	29	-14,7	54	-42,6	0,1	1,9
Ohne Angabe	3 276	+25,7	6 112	+30,2	7,4	1,9

Anmerkungen Seite 31

Noch: 2.4 Leistung der Beherbergungsstätten nach Reisegebieten und Herkunftsländern

Februar 2019

Reisegebiet Herkunftsland (ständiger Wohnsitz)	Ankünfte		Übernachtungen			Mittlere Aufenthalts- dauer ³⁾
	aller Gäste	Verän- derung ¹⁾	aller Gäste	Verän- derung ¹⁾	Anteil ²⁾	
Bergisches Städtedreieck	26 105	+5,7	61 335	+4,5	100	2,3
Bundesrepublik Deutschland	21 933	+4,7	53 016	+2,2	86,4	2,4
Ausland	4 172	+11,2	8 319	+22,0	13,6	2,0
Europa	2 778	+5,1	5 731	+21,5	68,9	2,1
EU-Länder	2 366	+7,6	5 014	+27,4	60,3	2,1
Belgien	151	+1,3	211	+1,0	2,5	1,4
Bulgarien	17	-32,0	35	+25,0	0,4	2,1
Dänemark	73	+40,4	105	+12,9	1,3	1,4
Estland	8	x	8	x	0,1	1,0
Finnland	12	-50,0	13	-58,1	0,2	1,1
Frankreich	241	-16,9	641	+24,0	7,7	2,7
Griechenland	34	-5,6	97	+7,8	1,2	2,9
Republik Irland	34	+277,8	80	+321,1	1,0	2,4
Italien	206	+13,2	332	+8,5	4,0	1,6
Kroatien	23	-8,0	155	-0,6	1,9	6,7
Lettland	8	x	8	x	0,1	1,0
Litauen	12	-33,3	14	-44,0	0,2	1,2
Luxemburg	25	-37,5	37	-59,3	0,4	1,5
Malta	4	-	15	+150,0	0,2	3,8
Niederlande	428	+9,2	693	+9,3	8,3	1,6
Österreich	155	-23,6	378	+1,3	4,5	2,4
Polen	262	+55,0	593	+93,8	7,1	2,3
Portugal	31	+93,8	49	+32,4	0,6	1,6
Rumänien	63	+70,3	168	+236,0	2,0	2,7
Schweden	64	-15,8	109	-26,8	1,3	1,7
Slowakische Republik	29	+3,6	89	+34,8	1,1	3,1
Slowenien	10	-33,3	17	-32,0	0,2	1,7
Spanien	92	+5,7	173	+17,7	2,1	1,9
Tschechische Republik	72	-14,3	135	-36,3	1,6	1,9
Ungarn	53	+51,4	423	+495,8	5,1	8,0
Vereinigtes Königreich	259	+28,9	436	+55,2	5,2	1,7
Zypern	-	-	-	-	-	-
Island	-	-	-	-	-	-
Norwegen	5	-68,8	7	-68,2	0,1	1,4
Russland	56	+30,2	107	+2,9	1,3	1,9
Schweiz	192	-15,4	329	-18,4	4,0	1,7
Türkei	77	-1,3	140	+1,4	1,7	1,8
Ukraine	21	-46,2	41	-34,9	0,5	2,0
sonstige europäische Länder	61	+48,8	93	+86,0	1,1	1,5
Afrika	21	+110,0	50	+72,4	0,6	2,4
Republik Südafrika	1	x	8	x	0,1	8,0
sonstige afrikanische Länder	20	+100,0	42	+44,8	0,5	2,1
Asien	201	+15,5	446	+5,7	5,4	2,2
Arabische Golfstaaten	5	-50,0	7	-79,4	0,1	1,4
Volksrepublik China und Hongkong	95	+35,7	186	+6,9	2,2	2,0
Indien	16	-20,0	103	+94,3	1,2	6,4
Israel	4	-66,7	4	-80,0	-	1,0
Japan	36	+125,0	66	+32,0	0,8	1,8
Südkorea	19	+26,7	24	-17,2	0,3	1,3
Taiwan	3	-25,0	18	+125,0	0,2	6,0
sonstige asiatische Länder	23	-14,8	38	-29,6	0,5	1,7
Amerika	304	+102,7	669	+71,1	8,0	2,2
Kanada	8	-61,9	12	-76,0	0,1	1,5
USA	235	+102,6	526	+70,8	6,3	2,2
sonstige nordamerikanische Länder	1	x	2	x	-	2,0
Mittelamerika und Karibik	45	x	63	x	0,8	1,4
Brasilien	4	+33,3	44	+300,0	0,5	11,0
sonstige südamerikanische Länder	11	+57,1	22	+37,5	0,3	2,0
Australien Neuseeland und Ozeanien	12	+33,3	23	+109,1	0,3	1,9
Ohne Angabe	856	+13,2	1 400	+13,5	16,8	1,6

Noch: 2.4 Leistung der Beherbergungsstätten nach Reisegebieten und Herkunftsländern

Februar 2019

Reisegebiet Herkunftsland (ständiger Wohnsitz)	Ankünfte		Übernachtungen			Mittlere Aufenthalts- dauer ³⁾
	aller Gäste	Verän- derung ¹⁾	aller Gäste	Verän- derung ¹⁾	Anteil ²⁾	
Nordrhein-Westfalen	1 666 541	+2,0	3 594 398	+0,4	100	2,2
Bundesrepublik Deutschland	1 307 358	+2,3	2 835 696	+0,3	78,9	2,2
Ausland	359 183	+1,1	758 702	+0,6	21,1	2,1
Europa	273 449	+1,0	591 796	-	78,0	2,2
EU-Länder	237 493	+0,3	524 240	-0,4	69,1	2,2
Belgien	20 853	-16,1	38 604	-31,6	5,1	1,9
Bulgarien	1 313	+1,9	2 857	-0,8	0,4	2,2
Dänemark	6 377	+18,5	16 388	+30,0	2,2	2,6
Estland	468	-1,9	833	-0,4	0,1	1,8
Finnland	1 792	+2,3	3 055	+3,6	0,4	1,7
Frankreich	15 356	-3,3	25 686	-4,4	3,4	1,7
Griechenland	1 775	+9,8	3 393	+5,6	0,4	1,9
Republik Irland	1 969	-15,6	3 734	-16,1	0,5	1,9
Italien	11 015	-13,2	19 402	-15,0	2,6	1,8
Kroatien	1 176	+15,6	3 402	+16,5	0,4	2,9
Lettland	556	+13,5	1 219	+31,5	0,2	2,2
Litauen	820	-14,8	1 669	-13,5	0,2	2,0
Luxemburg	3 874	-3,1	6 222	-4,6	0,8	1,6
Malta	163	+6,5	356	+14,8	-	2,2
Niederlande	87 359	+1,8	230 294	+3,6	30,4	2,6
Österreich	12 424	-3,7	22 822	-1,2	3,0	1,8
Polen	10 783	+2,7	28 776	+1,0	3,8	2,7
Portugal	1 948	-20,0	4 035	-6,0	0,5	2,1
Rumänien	3 766	+0,2	10 616	-7,2	1,4	2,8
Schweden	3 630	-1,6	6 018	+0,6	0,8	1,7
Slowakische Republik	1 267	+6,2	3 454	-1,3	0,5	2,7
Slowenien	798	+2,4	2 060	-11,4	0,3	2,6
Spanien	11 469	+30,6	20 673	+32,9	2,7	1,8
Tschechische Republik	3 734	+2,2	7 406	-4,0	1,0	2,0
Ungarn	2 239	-11,2	5 583	-1,4	0,7	2,5
Vereinigtes Königreich	30 418	+9,8	55 351	+10,3	7,3	1,8
Zypern	151	-12,7	332	+3,8	-	2,2
Island	155	-16,7	331	-11,0	-	2,1
Norwegen	1 729	-8,6	3 041	-8,5	0,4	1,8
Russland	7 783	+4,4	15 706	+2,3	2,1	2,0
Schweiz	13 306	-4,1	22 275	-7,1	2,9	1,7
Türkei	5 434	+14,5	10 927	+17,8	1,4	2,0
Ukraine	2 373	+70,4	4 270	+37,6	0,6	1,8
sonstige europäische Länder	5 176	+13,8	11 006	+11,0	1,5	2,1
Afrika	2 608	+9,9	6 640	+5,0	0,9	2,5
Republik Südafrika	507	+2,6	1 147	-7,9	0,2	2,3
sonstige afrikanische Länder	2 101	+11,9	5 493	+8,2	0,7	2,6
Asien	30 654	+10,3	66 265	+11,5	8,7	2,2
Arabische Golfstaaten	4 221	-14,9	9 154	-13,8	1,2	2,2
Volksrepublik China und Hongkong	9 419	+36,3	21 111	+53,8	2,8	2,2
Indien	3 218	+4,3	7 321	+4,0	1,0	2,3
Israel	999	+4,7	1 928	+1,3	0,3	1,9
Japan	6 115	+5,2	11 544	-0,6	1,5	1,9
Südkorea	1 321	+15,5	2 943	+3,2	0,4	2,2
Taiwan	999	+12,8	1 955	+31,5	0,3	2,0
sonstige asiatische Länder	4 362	+8,2	10 309	+0,9	1,4	2,4
Amerika	22 283	-0,4	42 554	+1,2	5,6	1,9
Kanada	1 304	-13,9	2 978	-10,5	0,4	2,3
USA	17 655	+4,2	32 283	+6,5	4,3	1,8
sonstige nordamerikanische Länder	197	+19,4	358	-26,0	-	1,8
Mittelamerika und Karibik	863	-42,5	1 873	-39,6	0,2	2,2
Brasilien	1 288	+8,4	2 665	-4,6	0,4	2,1
sonstige südamerikanische Länder	976	-6,7	2 397	+19,8	0,3	2,5
Australien	1 260	+13,0	2 366	-	0,3	1,9
Neuseeland und Ozeanien	258	-0,4	455	+4,4	0,1	1,8
Ohne Angabe	28 671	-6,6	48 626	-5,4	6,4	1,7

Anmerkungen Seite 31

3.1 Leistung der Beherbergungsstätten nach Verwaltungsbezirken

Januar bis Februar 2019

Amtliche Schlüsselnummer	Verwaltungsbezirk	Ankünfte				Übernachtungen	
		aller Gäste	Veränderung ¹⁾	ausländischer Gäste	Veränderung ¹⁾	aller Gäste	Veränderung ¹⁾
	Kreisfreie Städte						
111 000	Düsseldorf	460 633	+2,4	174 622	+5,3	758 924	+3,1
112 000	Duisburg	37 953	-9,7	7 287	-19,6	73 495	-10,5
113 000	Essen	114 524	+2,2	22 480	+1,0	234 378	+6,2
114 000	Krefeld	20 786	-2,5	4 933	-3,7	35 257	+5,3
116 000	Mönchengladbach	30 038	+10,9	5 923	+9,4	49 566	+7,2
117 000	Mülheim an der Ruhr	14 175	-6,9	2 187	+4,8	27 543	+2,3
119 000	Oberhausen	33 005	-5,5	5 618	-11,0	68 411	+0,1
120 000	Remscheid	9 926	+1,0	2 138	-4,4	16 247	-2,8
122 000	Solingen	6 620	-6,4	1 018	+27,3	12 832	+0,5
124 000	Wuppertal	35 566	+3,6	5 074	+10,5	94 757	+4,0
154 000	Kreis Kleve	41 130	-1,2	8 474	-3,9	86 878	-1,3
154 004	Bedburg-Hau	532	-5,8	114	-25,0	1 463	-10,8
154 008	Emmerich am Rhein, Stadt	1 596	-6,7	378	+3,0	3 758	+5,4
154 012	Geldern, Stadt	4 131	+1,1	250	+1,6	16 104	-1,3
154 016	Goch, Stadt	3 848	-6,1	512	-13,4	7 631	-8,0
154 020	Issum	125	-24,2	-	-100,0	323	-21,0
154 024	Kalkar, Stadt	7 689	-1,8	2 599	-16,2	14 230	-3,9
154 028	Kerken	546	-11,5	81	-23,6	909	-12,8
154 032	Kevelaer, Stadt	3 087	-13,1	394	-10,0	6 206	-20,1
154 036	Kleve, Stadt	5 431	+2,0	880	-2,1	10 551	+5,1
154 040	Kranenburg	1 788	-22,3	68	+78,9	4 125	-19,7
154 044	Rees, Stadt	2 861	+7,2	351	-22,5	5 176	+13,1
154 048	Rheurdt	896	+0,4	-	-100,0	1 730	-1,8
154 052	Straelen, Stadt	1 946	+19,3	176	+38,6	4 043	+54,5
154 056	Uedem	1 268	-11,6	33	+135,7	3 686	-5,1
154 060	Wachtendonk	427	-10,3	46	-22,0	753	-9,8
154 064	Weeze	4 959	+15,9	2 592	+18,4	6 190	+16,9
158 000	Kreis Mettmann	86 177	+8,4	18 539	+6,3	154 926	+11,6
158 004	Erkrath, Stadt	2 390	+2,6	303	-23,1	4 799	+16,5
158 008	Haan, Stadt	4 830	+0,5	744	-8,4	8 843	-0,2
158 012	Heiligenhaus, Stadt
158 016	Hilden, Stadt	9 975	+8,9	1 645	-1,1	24 302	+13,0
158 020	Langenfeld (Rhld.), Stadt	4 300	+5,8	446	-7,1	8 696	+16,4
158 024	Mettmann, Stadt	14 183	+22,2	3 438	+12,7	24 588	+23,8
158 026	Monheim am Rhein, Stadt	7 339	+55,9	1 712	+68,3	13 318	+57,1
158 028	Ratingen, Stadt	35 921	+1,2	9 415	+4,8	58 101	+4,6
158 032	Velbert, Stadt	5 515	+2,0	548	-15,0	9 063	-3,8
158 036	Wülfrath, Stadt
162 000	Rhein-Kreis Neuss	61 609	-2,4	14 119	-2,0	141 133	+0,1
162 004	Dormagen, Stadt	4 188	+1,0	1 096	+35,6	17 171	+5,8
162 008	Grevenbroich, Stadt	3 770	+31,4	311	+40,7	7 841	+11,2
162 012	Jüchen, Stadt	580	-14,8	230	-30,1	1 050	-21,3
162 016	Kaarst, Stadt	6 787	+5,8	1 489	+6,8	10 873	-0,6
162 020	Korschenbroich, Stadt	1 400	+18,6	41	+355,6	14 615	+1,1
162 022	Meerbusch, Stadt	5 430	+1,7	1 051	+13,1	27 193	-3,7
162 024	Neuss, Stadt	39 105	-7,1	9 782	-7,8	61 567	-0,5
162 028	Rommerskirchen	349	-17,5	119	+2,6	823	-2,5
166 000	Kreis Viersen	21 201	-2,6	3 144	-0,9	39 096	-5,4
166 004	Brüggen	1 260	-32,0	139	-25,3	2 346	-28,1
166 008	Grefrath	901	-0,2	61	+29,8	1 785	-5,5
166 012	Kempfen, Stadt	1 756	+6,1	129	-5,8	5 171	-0,5
166 016	Netteletal, Stadt	8 161	+10,9	1 594	+26,9	13 311	+11,0
166 020	Niederkrüchten	819	+3,0	153	+34,2	1 685	+9,2
166 024	Schwalmtal
166 028	Tönisvorst, Stadt
166 032	Viersen, Stadt	1 786	-21,7	129	-11,6	2 920	-34,2
166 036	Willich, Stadt	5 512	-8,6	684	-42,3	10 539	-10,4
170 000	Kreis Wesel	47 708	+3,5	6 495	+2,1	90 248	+3,3
170 004	Alpen	881	+187,9	224	x	1 814	+243,6
170 008	Dinslaken, Stadt	2 767	-12,1	197	-45,1	5 891	-4,0
170 012	Hamminkeln, Stadt	2 756	-0,7	119	-23,7	12 631	+8,9
170 016	Hünxe	749	+0,7	193	+19,1	1 007	-8,0
170 020	Kamp-Lintfort, Stadt	3 415	-0,4	199	+47,4	5 199	-0,9

1) Veränderung gegenüber dem Vorjahreszeitraum in % - 2) mittlere Aufenthaltsdauer (in Tagen) = Übernachtungen / Ankünfte - 3) mittlere Auslastung der angebotenen Betten = (Übernachtungen / angebotene Bettentage) * 100

Noch: 3.1 Leistung der Beherbergungsstätten nach Verwaltungsbezirken

Januar bis Februar 2019

Amtliche Schlüsselnummer	Verwaltungsbezirk	Übernachtungen		Mittlere Aufenthaltsdauer ²⁾		Mittlere Auslastung der angebotenen Betten ³⁾
		ausländischer Gäste	Veränderung ¹⁾	aller Gäste	ausländischer Gäste	
	Kreisfreie Städte					
111 000	Düsseldorf	313 837	+6,9	1,6	1,8	45,4
112 000	Duisburg	13 384	-16,8	1,9	1,8	33,9
113 000	Essen	45 045	+8,2	2,0	2,0	38,5
114 000	Krefeld	8 156	+4,6	1,7	1,7	33,2
116 000	Mönchengladbach	9 952	-0,8	1,7	1,7	37,5
117 000	Mülheim an der Ruhr	5 680	+28,2	1,9	2,6	26,5
119 000	Oberhausen	10 246	-0,7	2,1	1,8	44,1
120 000	Remscheid	3 590	-7,9	1,6	1,7	31,1
122 000	Solingen	2 496	+47,3	1,9	2,5	25,7
124 000	Wuppertal	10 253	+11,6	2,7	2,0	42,6
	Kreis Kleve	16 805	-4,5	2,1	2,0	25,2
154 004	Bedburg-Hau	761	-19,5	2,8	6,7	27,4
154 008	Emmerich am Rhein, Stadt	1 231	+16,2	2,4	3,3	25,9
154 012	Geldern, Stadt	769	+36,6	3,9	3,1	47,5
154 016	Goch, Stadt	1 158	-25,4	2,0	2,3	23,2
154 020	Issum	-	-100,0	2,6	-	12,6
154 024	Kalkar, Stadt	5 044	-17,9	1,9	1,9	20,3
154 028	Kerken	150	-36,2	1,7	1,9	14,6
154 032	Kevelaer, Stadt	1 441	-22,0	2,0	3,7	14,6
154 036	Kleve, Stadt	1 807	+2,9	1,9	2,1	24,0
154 040	Kranenburg	328	+40,2	2,3	4,8	23,3
154 044	Rees, Stadt	572	-19,1	1,8	1,6	29,6
154 048	Rheurd	-	-100,0	1,9	-	22,6
154 052	Straelen, Stadt	782	+341,8	2,1	4,4	31,3
154 056	Uedem	41	+192,9	2,9	1,2	33,9
154 060	Wachtendonk	54	-20,6	1,8	1,2	16,9
154 064	Weeze	2 667	+18,5	1,2	1,0	26,2
	Kreis Mettmann	34 746	+12,5	1,8	1,9	35,7
158 004	Erkrath, Stadt	749	-3,0	2,0	2,5	33,7
158 008	Haan, Stadt	1 513	-6,7	1,8	2,0	34,3
158 012	Heiligenhaus, Stadt
158 016	Hilden, Stadt	4 232	+16,0	2,4	2,6	37,4
158 020	Langenfeld (Rhld.), Stadt	883	-8,9	2,0	2,0	33,0
158 024	Mettmann, Stadt	6 031	+13,6	1,7	1,8	39,8
158 026	Monheim am Rhein, Stadt	3 630	+71,3	1,8	2,1	29,4
158 028	Ratingen, Stadt	15 520	+9,5	1,6	1,6	39,4
158 032	Velbert, Stadt	1 152	-6,1	1,6	2,1	27,4
158 036	Wülfrath, Stadt
	Rhein-Kreis Neuss	25 853	+1,1	2,3	1,8	38,9
162 004	Dormagen, Stadt	2 865	+63,9	4,1	2,6	40,5
162 008	Grevenbroich, Stadt	522	+6,7	2,1	1,7	22,1
162 012	Jüchen, Stadt	358	-39,3	1,8	1,6	19,6
162 016	Kaarst, Stadt	3 128	+21,2	1,6	2,1	32,8
162 020	Korschenbroich, Stadt	87	+180,6	10,4	2,1	75,4
162 022	Meerbusch, Stadt	4 129	+16,3	5,0	3,9	50,0
162 024	Neuss, Stadt	14 527	-11,1	1,6	1,5	37,0
162 028	Rommerskirchen	237	-6,0	2,4	2,0	14,4
	Kreis Viersen	5 371	-5,3	1,8	1,7	24,5
166 004	Brüggen	208	-37,5	1,9	1,5	11,7
166 008	Grefrath	143	-7,1	2,0	2,3	15,7
166 012	Kempfen, Stadt	395	-6,0	2,9	3,1	29,6
166 016	Nettetal, Stadt	1 882	+30,9	1,6	1,2	24,8
166 020	Niederkrüchten	359	+116,3	2,1	2,3	33,1
166 024	Schwalmtal
166 028	Tönisvorst, Stadt
166 032	Viersen, Stadt	230	-17,3	1,6	1,8	24,9
166 036	Willich, Stadt	1 818	-33,1	1,9	2,7	30,5
	Kreis Wesel	12 660	-8,8	1,9	1,9	31,3
170 004	Alpen	461	x	2,1	2,1	21,5
170 008	Dinslaken, Stadt	473	-33,9	2,1	2,4	26,2
170 012	Hamminkeln, Stadt	541	-60,8	4,6	4,5	64,6
170 016	Hünxe	193	+11,6	1,3	1,0	12,1
170 020	Kamp-Lintfort, Stadt	317	+55,4	1,5	1,6	22,7

Anmerkungen Seite 44

Noch: 3.1 Leistung der Beherbergungsstätten nach Verwaltungsbezirken

Januar bis Februar 2019

Amtliche Schlüsselnummer	Verwaltungsbezirk	Ankünfte				Übernachtungen	
		aller Gäste	Veränderung ¹⁾	ausländischer Gäste	Veränderung ¹⁾	aller Gäste	Veränderung ¹⁾
	Noch: Kreis Wesel						
170 024	Moers, Stadt	10 026	+7,2	1 884	+10,7	15 895	+6,6
170 028	Neukirchen-Vluyn, Stadt	2 904	+36,1	322	+135,0	4 580	+24,2
170 032	Rheinberg, Stadt	1 344	-19,5	526	-20,2	2 662	-23,2
170 036	Schermbeck	5 360	-3,1	506	+14,0	8 902	-4,1
170 040	Sonsbeck	256	-22,7	12	-72,1	795	-26,1
170 044	Voerde (Niederrhein), Stadt	1 017	+12,0	82	-18,8	2 351	-1,4
170 048	Wesel, Stadt	9 946	+1,8	1 741	-11,3	16 605	-1,2
170 052	Xanten, Stadt	6 287	+5,0	490	+2,3	11 916	+6,5
100 000	Reg.-Bez. Düsseldorf	1 021 051	+1,5	282 051	+2,9	1 883 691	+2,9
	Kreisfreie Städte						
314 000	Bonn	126 037	+7,1	20 035	-2,9	223 318	+4,0
315 000	Köln	560 071	+2,0	164 527	+6,3	943 677	+2,8
316 000	Leverkusen	16 229	-17,5	4 207	-6,4	30 955	-17,6
	Städteregion Aachen	87 647	-0,6	25 447	-9,4	175 892	-0,2
334 002	Aachen, kreisfreie Stadt	65 474	+4,7	20 294	+1,2	126 422	+4,7
334 004	Alsdorf, Stadt	799	-16,6	62	-23,5	1 509	-17,5
334 008	Baesweiler, Stadt	789	-9,9	148	-16,9	1 573	+1,2
334 012	Eschweiler, Stadt	2 439	-29,3	450	-74,3	4 546	-18,2
334 016	Herzogenrath, Stadt	1 295	-10,3	12	-75,0	2 098	-40,5
334 020	Monschau, Stadt	6 830	-7,9	2 625	-11,2	14 219	-5,6
334 024	Roetgen	961	+18,8	193	+36,9	1 443	-0,9
334 028	Simmerath	4 059	-29,4	972	-47,1	14 634	-6,7
334 032	Stolberg (Rhld.), Stadt	1 612	-31,0	262	-44,5	3 789	-24,6
334 036	Würselen, Stadt	3 389	+27,6	429	-25,6	5 659	-4,3
358 000	Kreis Düren	24 788	+19,9	5 729	+77,5	61 669	+2,0
358 004	Aldenhoven
358 008	Düren, Stadt	7 822	+19,5	1 345	+24,8	13 536	+17,6
358 012	Heimbach, Stadt	6 155	+133,4	3 351	+253,1	24 305	-2,3
358 016	Hürtgenwald	1 753	-8,5	230	-14,8	3 287	-13,3
358 020	Inden
358 024	Jülich, Stadt	4 150	-4,8	431	-22,2	8 401	-0,2
358 028	Kreuzau	443	-31,0	20	-53,5	1 182	-27,5
358 032	Langenwehe
358 036	Linnich, Stadt	377	-0,8	11	-	604	-8,6
358 040	Merzenich
358 044	Nideggen, Stadt	2 409	-16,1	275	-8,3	6 135	-8,9
358 048	Niederzier	756	+68,4	22	+46,7	1 770	+123,8
358 052	Nörvenich
358 056	Titz
358 060	Vettweiß
362 000	Rhein-Erft-Kreis	58 640	-2,5	8 246	-15,0	186 007	-4,9
362 004	Bedburg, Stadt	1 788	-7,4	134	-42,0	2 972	+13,4
362 008	Bergheim, Stadt	1 877	-19,4	389	-24,2	6 840	-40,0
362 012	Brühl, Stadt	20 388	+11,6	2 688	-10,6	73 412	+4,8
362 016	Elsdorf, Stadt	414	-3,9	39	-50,6	1 140	-12,7
362 020	Erfstadt, Stadt	1 087	-54,9	11	-87,8	2 494	-39,6
362 024	Frechen, Stadt	9 246	-3,9	1 437	-8,2	15 839	-5,0
362 028	Hürth, Stadt	10 257	-19,4	1 801	-21,1	52 923	-9,0
362 032	Kerpen, Stadt	7 496	+34,2	897	-11,6	18 261	+1,9
362 036	Pulheim, Stadt	3 777	-13,8	577	+8,5	6 950	-12,9
362 040	Wesseling, Stadt	2 310	-6,9	273	-28,5	5 176	-4,4
366 000	Kreis Euskirchen	26 860	-8,4	2 303	-34,9	74 548	-12,4
366 004	Bad Münstereifel, Stadt	4 340	+14,7	154	-9,9	10 639	+35,2
366 008	Blankenheim	3 054	-9,9	117	+21,9	7 443	-19,2
366 012	Dahlem	2 162	-51,4	329	-80,5	5 483	-65,1
366 016	Euskirchen, Stadt	6 354	-	1 014	+42,6	10 351	-2,2
366 020	Hellenthal	1 161	-35,7	151	-32,9	2 059	-46,5
366 024	Kall	3 020	-15,5	85	+14,9	6 641	-16,0
366 028	Mechernich, Stadt
366 032	Nettersheim	1 530	-17,7	7	-53,3	17 395	-1,2
366 036	Schleiden, Stadt	3 190	+62,6	321	-13,5	8 087	+57,3
366 040	Weilerswist
366 044	Zülpich, Stadt	794	-1,9	20	+150,0	3 951	-4,4

Anmerkungen Seite 44

Noch: 3.1 Leistung der Beherbergungsstätten nach Verwaltungsbezirken

Januar bis Februar 2019

Amtliche Schlüsselnummer	Verwaltungsbezirk	Übernachtungen		Mittlere Aufenthaltsdauer ²⁾		Mittlere Auslastung der angebotenen Betten ³⁾
		ausländischer Gäste	Veränderung ¹⁾	aller Gäste	ausländischer Gäste	
	Noch: Kreis Wesel					
170 024	Moers, Stadt	3 254	+8,0	1,6	1,7	34,7
170 028	Neukirchen-Vluyn, Stadt	508	+60,8	1,6	1,6	37,1
170 032	Rheinberg, Stadt	1 221	-20,5	2,0	2,3	27,7
170 036	Schermbeck	845	-1,2	1,7	1,7	30,2
170 040	Sonsbeck	46	-78,3	3,1	3,8	3,6
170 044	Voerde (Niederrhein), Stadt	195	-22,0	2,3	2,4	26,6
170 048	Wesel, Stadt	3 592	-16,2	1,7	2,1	35,3
170 052	Xanten, Stadt	1 014	+11,1	1,9	2,1	26,1
100 000	Reg.-Bez. Düsseldorf	518 074	+5,2	1,8	1,8	38,5
	Kreisfreie Städte					
314 000	Bonn	38 366	-9,8	1,8	1,9	40,1
315 000	Köln	309 235	+6,3	1,7	1,9	47,3
316 000	Leverkusen	9 192	-6,7	1,9	2,2	34,3
	Städteregion Aachen	46 599	-7,0	2,0	1,8	31,2
334 002	Aachen, kreisfreie Stadt	37 339	+6,2	1,9	1,8	38,7
334 004	Alsdorf, Stadt	134	-15,7	1,9	2,2	22,0
334 008	Baesweiler, Stadt	349	-1,1	2,0	2,4	23,2
334 012	Eschweiler, Stadt	784	-70,6	1,9	1,7	25,3
334 016	Herzogenrath, Stadt	73	-70,9	1,6	6,1	28,6
334 020	Monschau, Stadt	3 967	-12,6	2,1	1,5	20,7
334 024	Roetgen	332	+58,9	1,5	1,7	14,7
334 028	Simmerath	2 363	-46,2	3,6	2,4	17,0
334 032	Stolberg (Rhld.), Stadt	588	-47,6	2,4	2,2	23,6
334 036	Würselen, Stadt	670	-47,1	1,7	1,6	33,0
358 000	Kreis Düren	19 785	-1,7	2,5	3,5	25,3
358 004	Aldenhoven
358 008	Düren, Stadt	2 398	+10,1	1,7	1,8	29,4
358 012	Heimbach, Stadt	14 784	-2,6	3,9	4,4	28,0
358 016	Hürtgenwald	464	-29,6	1,9	2,0	20,2
358 020	Inden
358 024	Jülich, Stadt	1 033	-16,5	2,0	2,4	28,3
358 028	Kreuzau	77	-49,3	2,7	3,9	18,4
358 032	Langerwehe
358 036	Linnich, Stadt	17	-5,6	1,6	1,5	18,6
358 040	Merzenich
358 044	Nideggen, Stadt	827	+24,0	2,5	3,0	12,6
358 048	Niederzier	50	+117,4	2,3	2,3	28,9
358 052	Nörvenich
358 056	Titz
358 060	Vettweiß
362 000	Rhein-Erft-Kreis	19 730	-23,3	3,2	2,4	42,8
362 004	Bedburg, Stadt	704	+35,6	1,7	5,3	15,1
362 008	Bergheim, Stadt	1 627	-64,7	3,6	4,2	26,7
362 012	Brühl, Stadt	3 965	-17,6	3,6	1,5	51,0
362 016	Elsdorf, Stadt	260	-29,3	2,8	6,7	18,8
362 020	Erfstadt, Stadt	23	-88,2	2,3	2,1	24,3
362 024	Frechen, Stadt	2 961	-0,7	1,7	2,1	35,7
362 028	Hürth, Stadt	7 037	-16,9	5,2	3,9	59,0
362 032	Kerpen, Stadt	1 590	-18,0	2,4	1,8	32,9
362 036	Pulheim, Stadt	999	-4,6	1,8	1,7	31,0
362 040	Wesseling, Stadt	564	-26,9	2,2	2,1	29,7
366 000	Kreis Euskirchen	5 355	-58,5	2,8	2,3	21,4
366 004	Bad Münstereifel, Stadt	329	+31,6	2,5	2,1	28,0
366 008	Blankenheim	226	-10,7	2,4	1,9	16,9
366 012	Dahlem	1 421	-83,2	2,5	4,3	8,7
366 016	Euskirchen, Stadt	1 305	-2,0	1,6	1,3	32,4
366 020	Hellenthal	307	-28,3	1,8	2,0	6,2
366 024	Kall	185	-9,3	2,2	2,2	23,8
366 028	Mechernich, Stadt
366 032	Nettersheim	215	+74,8	11,4	30,7	49,9
366 036	Schleiden, Stadt	1 001	-28,2	2,5	3,1	14,2
366 040	Weilerswist
366 044	Zülpich, Stadt	30	+25,0	5,0	1,5	55,7

Anmerkungen Seite 44

Noch: 3.1 Leistung der Beherbergungsstätten nach Verwaltungsbezirken

Januar bis Februar 2019

Amtliche Schlüsselnummer	Verwaltungsbezirk	Ankünfte				Übernachtungen	
		aller Gäste	Veränderung ¹⁾	ausländischer Gäste	Veränderung ¹⁾	aller Gäste	Veränderung ¹⁾
370 000	Kreis Heinsberg	12 327	+3,1	1 437	-3,2	29 816	+2,1
370 004	Erkelenz, Stadt	1 973	+12,9	303	-9,0	4 189	+10,1
370 008	Gangelt
370 012	Geilenkirchen, Stadt
370 016	Heinsberg, Stadt	1 385	+23,4	273	+8,3	2 212	-9,7
370 020	Hückelhoven, Stadt	1 604	+3,4	164	+16,3	2 787	-16,5
370 024	Selkant
370 028	Übach-Palenberg, Stadt
370 032	Waldfeucht
370 036	Wassenberg, Stadt	1 278	+14,1	100	+13,6	2 311	+1,5
370 040	Wegberg, Stadt	3 748	-1,7	116	-54,3	12 011	+9,2
374 000	Oberbergischer Kreis	34 347	+8,9	2 742	-10,6	109 002	+1,8
374 004	Bergneustadt, Stadt	2 359	-8,6	131	-6,4	4 159	-16,2
374 008	Engelskirchen	2 264	+14,4	52	+2,0	17 786	+0,1
374 012	Gummersbach, Stadt	8 384	+5,8	1 650	-15,0	16 906	+2,2
374 016	Hückeswagen, Stadt	1 841	+52,9	98	-26,9	3 316	+4,6
374 020	Lindlar	1 972	-12,9	48	+29,7	5 858	-2,4
374 024	Marienheide
374 028	Morsbach
374 032	Nümbrecht	5 500	+43,1	31	-6,1	23 739	+17,3
374 036	Radevormwald, Stadt	3 396	+11,8	26	-33,3	9 645	+1,4
374 040	Reichshof	998	+7,3	17	-61,4	12 086	-8,6
374 044	Waldröhl, Stadt	1 292	-20,5	53	-40,4	2 704	-24,8
374 048	Wiehl, Stadt	3 206	+52,8	311	+82,9	5 695	+42,8
374 052	Wipperfürth, Stadt	1 662	+0,9	140	+10,2	3 968	+34,9
378 000	Rhein.-Berg. Kreis	31 756	-0,4	3 335	-13,6	75 796	-1,4
378 004	Bergisch Gladbach, Stadt	12 282	+1,3	1 683	-8,2	24 747	+6,8
378 008	Burscheid, Stadt	1 520	+0,7	208	+16,9	2 737	-14,7
378 012	Kürten	1 197	+16,2	55	+17,0	2 827	+3,1
378 016	Leichlingen (Rhld.), Stadt	1 652	-23,1	119	-56,3	18 560	-4,2
378 020	Odenthal	4 395	+8,3	141	-10,8	7 548	-2,7
378 024	Overath, Stadt	1 762	-13,8	466	+1,3	3 722	-21,2
378 028	Rösrath, Stadt	4 084	+24,7	303	-8,2	7 382	+23,5
378 032	Wermelskirchen, Stadt	4 864	-14,5	360	-37,9	8 273	-16,7
382 000	Rhein-Sieg-Kreis	82 561	+5,0	9 880	+3,3	171 271	+1,4
382 004	Alfter	1 697	-19,8	67	+42,6	4 314	-11,8
382 008	Bad Honnef, Stadt	9 163	+1,2	817	+9,1	17 332	+3,4
382 012	Bornheim, Stadt	3 171	+0,4	256	-15,8	8 303	-3,9
382 016	Eitorf	2 375	+2,2	98	-36,4	4 630	+10,6
382 020	Hennef (Sieg), Stadt	7 203	-1,9	632	+10,7	29 644	-4,3
382 024	Königswinter, Stadt	18 230	+11,0	2 169	+19,4	29 776	+5,5
382 028	Lohmar, Stadt	2 054	+2,4	173	-9,4	3 033	-1,0
382 032	Meckenheim, Stadt	1 938	+15,2	206	-14,9	3 805	+4,0
382 036	Much	3 725	+29,3	584	+21,7	4 968	-7,5
382 040	Neunkirchen-Seelscheid
382 044	Niederkassel, Stadt	2 424	+10,5	433	+2,9	4 077	+1,5
382 048	Rheinbach, Stadt	3 803	-7,1	536	-1,8	6 315	-15,9
382 052	Ruppichteroth
382 056	Sankt Augustin, Stadt	1 589	-1,1	65	-5,8	2 685	-7,8
382 060	Siegburg, Stadt	10 949	+7,4	1 426	-3,3	20 167	+0,2
382 064	Swisttal	1 925	+9,3	247	-19,3	8 501	+6,9
382 068	Troisdorf, Stadt	8 924	-0,9	2 027	-0,7	16 783	+8,4
382 072	Wachtberg	1 513	+6,0	70	-26,3	3 200	+20,0
382 076	Windeck	1 644	+57,8	66	+57,1	3 423	+70,0
300 000	Reg.-Bez. Köln	1 061 263	+2,2	247 888	+2,2	2 081 951	+0,6
	Kreisfreie Städte						
512 000	Bottrop	4 903	-7,8	835	-6,5	11 410	-6,6
513 000	Gelsenkirchen	20 054	+15,9	4 237	+56,8	54 283	+13,0
515 000	Münster	90 497	+2,4	7 424	-14,6	178 048	-10,6

Anmerkungen Seite 44

Noch: 3.1 Leistung der Beherbergungsstätten nach Verwaltungsbezirken

Januar bis Februar 2019

Amtliche Schlüsselnummer	Verwaltungsbezirk	Übernachtungen		Mittlere Aufenthaltsdauer ²⁾		Mittlere Auslastung der angebotenen Betten ³⁾
		ausländischer Gäste	Veränderung ¹⁾	aller Gäste	ausländischer Gäste	
370 000	Kreis Heinsberg	3 765	-12,5	2,4	2,6	32,0
370 004	Erkelenz, Stadt	822	-17,1	2,1	2,7	32,1
370 008	Gangelt
370 012	Geilenkirchen, Stadt
370 016	Heinsberg, Stadt	422	-36,3	1,6	1,5	29,2
370 020	Hückelhoven, Stadt	315	-19,0	1,7	1,9	29,8
370 024	Selfkant
370 028	Übach-Palenberg, Stadt
370 032	Waldfeucht
370 036	Wassenberg, Stadt	174	+9,4	1,8	1,7	18,3
370 040	Wegberg, Stadt	497	-28,2	3,2	4,3	42,7
374 000	Oberbergischer Kreis	6 566	-22,2	3,2	2,4	32,5
374 004	Bergneustadt, Stadt	251	+25,5	1,8	1,9	14,6
374 008	Engelskirchen	181	-51,2	7,9	3,5	73,2
374 012	Gummersbach, Stadt	3 791	-24,1	2,0	2,3	34,6
374 016	Hückeswagen, Stadt	284	-60,3	1,8	2,9	20,0
374 020	Lindlar	294	+55,6	3,0	6,1	23,1
374 024	Marienheide
374 028	Morsbach
374 032	Nümbrecht	59	-61,7	4,3	1,9	48,0
374 036	Radevormwald, Stadt	39	-51,9	2,8	1,5	26,4
374 040	Reichshof	68	-71,4	12,1	4,0	50,1
374 044	Waldbröl, Stadt	157	-44,7	2,1	3,0	8,5
374 048	Wiehl, Stadt	638	+54,5	1,8	2,1	24,1
374 052	Wipperfürth, Stadt	326	+18,1	2,4	2,3	22,5
378 000	Rhein.-Berg. Kreis	7 785	-1,4	2,4	2,3	35,4
378 004	Bergisch Gladbach, Stadt	3 496	+7,9	2,0	2,1	35,0
378 008	Burscheid, Stadt	407	-17,6	1,8	2,0	24,9
378 012	Kürten	164	+64,0	2,4	3,0	23,0
378 016	Leichlingen (Rhld.), Stadt	1 082	+74,2	11,2	9,1	66,6
378 020	Odenthal	218	-19,6	1,7	1,5	30,3
378 024	Overath, Stadt	1 215	-18,6	2,1	2,6	19,3
378 028	Rösrath, Stadt	517	-1,7	1,8	1,7	40,3
378 032	Wermelskirchen, Stadt	686	-40,2	1,7	1,9	27,6
382 000	Rhein-Sieg-Kreis	19 799	-4,4	2,1	2,0	30,9
382 004	Alfter	261	+166,3	2,5	3,9	40,0
382 008	Bad Honnef, Stadt	1 917	+13,8	1,9	2,3	29,4
382 012	Bornheim, Stadt	1 039	-24,5	2,6	4,1	27,5
382 016	Eitorf	214	-39,4	1,9	2,2	26,2
382 020	Hennef (Sieg), Stadt	1 325	+21,9	4,1	2,1	48,1
382 024	Königswinter, Stadt	3 451	+4,5	1,6	1,6	27,7
382 028	Lohmar, Stadt	348	-	1,5	2,0	24,3
382 032	Meckenheim, Stadt	462	-26,7	2,0	2,2	34,8
382 036	Much	832	-19,3	1,3	1,4	22,9
382 040	Neunkirchen-Seelscheid
382 044	Niederkassel, Stadt	940	-14,9	1,7	2,2	32,3
382 048	Rheinbach, Stadt	808	-7,6	1,7	1,5	35,4
382 052	Ruppichteroth
382 056	Sankt Augustin, Stadt	137	+7,0	1,7	2,1	38,1
382 060	Siegburg, Stadt	4 005	-10,0	1,8	2,8	37,8
382 064	Swisttal	338	-50,6	4,4	1,4	15,9
382 068	Troisdorf, Stadt	3 438	+5,1	1,9	1,7	39,5
382 072	Wachtberg	159	-13,6	2,1	2,3	21,6
382 076	Windeck	117	+44,4	2,1	1,8	18,2
300 000	Reg.-Bez. Köln	486 177	-1,5	2,0	2,0	38,4
	Kreisfreie Städte					
512 000	Bottrop	1 602	-21,0	2,3	1,9	31,6
513 000	Gelsenkirchen	7 954	+44,6	2,7	1,9	42,8
515 000	Münster	12 351	-9,7	2,0	1,7	37,9

Anmerkungen Seite 44

Noch: 3.1 Leistung der Beherbergungsstätten nach Verwaltungsbezirken

Januar bis Februar 2019

Amtliche Schlüsselnummer	Verwaltungsbezirk	Ankünfte				Übernachtungen	
		aller Gäste	Veränderung ¹⁾	ausländischer Gäste	Veränderung ¹⁾	aller Gäste	Veränderung ¹⁾
554 000	Kreis Borken	37 159	-9,0	4 886	-3,3	74 694	-7,9
554 004	Ahaus, Stadt	3 272	+8,7	492	+1,4	6 385	+1,0
554 008	Bocholt, Stadt	5 819	-4,2	913	+17,7	12 214	+3,0
554 012	Borken, Stadt	5 257	-13,8	386	+18,8	12 795	-14,0
554 016	Gescher, Stadt	1 636	-3,3	78	-36,1	2 586	+1,9
554 020	Gronau (Westf.), Stadt	4 799	-2,5	926	-10,7	10 475	-2,6
554 024	Heek
554 028	Heiden
554 032	Isselburg, Stadt	1 163	-23,9	656	-4,0	1 710	-18,6
554 036	Legden	3 725	-16,5	585	+21,1	7 202	-9,4
554 040	Raesfeld	964	-3,9	49	+206,3	1 423	-9,1
554 044	Reken	2 102	+14,6	92	-40,6	3 352	-3,8
554 048	Rhede, Stadt	742	-18,1	54	-50,0	1 112	-26,5
554 052	Schöppingen	1 170	-12,4	43	-41,9	2 595	-0,4
554 056	Stadtlohn, Stadt	281	-37,7	2	-	733	-9,3
554 060	Südlohn	1 308	+2,6	127	-9,3	2 572	+15,7
554 064	Velen, Stadt	1 701	-32,5	208	-36,0	3 614	-36,8
554 068	Vreden, Stadt	1 497	-12,4	223	-14,6	3 103	+4,1
558 000	Kreis Coesfeld	26 869	+15,6	1 986	+39,1	94 873	+9,7
558 004	Ascheberg	2 243	-13,1	322	-6,1	3 787	-6,2
558 008	Billerbeck, Stadt	4 613	+47,2	241	+12,6	9 548	+21,2
558 012	Coesfeld, Stadt	4 493	+3,9	263	+11,4	7 146	-0,8
558 016	Dülmen, Stadt	2 625	-2,3	201	-21,2	5 543	-5,3
558 020	Havixbeck
558 024	Lüdinghausen, Stadt	2 093	+157,1	514	x	3 662	+167,3
558 028	Nordkirchen
558 032	Nottuln	2 727	+45,9	155	+68,5	5 843	+48,9
558 036	Olfen, Stadt	544	-5,6	18	+38,5	754	-13,3
558 040	Rosendahl	917	+0,7	26	-35,0	1 266	+5,9
558 044	Senden	3 419	+7,2	210	+32,1	5 547	+10,8
562 000	Kreis Recklinghausen	44 784	+0,3	6 094	-7,9	88 220	-1,1
562 004	Castrop-Rauxel, Stadt	4 749	+2,3	485	+12,5	8 597	-4,7
562 008	Datteln, Stadt	4 746	-0,8	79	+68,1	10 205	-2,5
562 012	Dorsten, Stadt	3 709	+19,7	469	+28,8	9 401	+24,1
562 014	Gladbeck, Stadt	6 236	-13,8	2 497	-19,4	10 089	-7,0
562 016	Haltern am See, Stadt	8 128	+11,9	264	+6,0	15 865	+13,0
562 020	Herten, Stadt	2 422	-1,7	252	+11,0	3 556	-7,8
562 024	Marl, Stadt	2 947	-10,0	296	-6,9	6 162	-1,9
562 028	Oer-Erkenschwick, Stadt	2 034	-13,9	31	+3,3	4 115	-6,8
562 032	Recklinghausen, Stadt	8 914	+3,2	1 635	-5,5	18 391	-11,2
562 036	Waltrip, Stadt	899	-1,1	86	-27,7	1 839	-5,6
566 000	Kreis Steinfurt	35 965	-3,4	4 169	+13,9	91 624	-2,4
566 004	Altenberge	967	-33,6	24	+118,2	1 511	-29,0
566 008	Emsdetten, Stadt	2 109	-14,3	158	-19,8	4 326	-12,6
566 012	Greven, Stadt	3 071	+10,5	287	+36,7	4 876	+2,6
566 016	Hörstel, Stadt	2 713	-18,4	317	+14,4	6 187	-17,9
566 020	Hopsten
566 024	Horstmar, Stadt	301	-7,1	12	-7,7	1 461	-26,2
566 028	Ibbenbüren, Stadt	4 333	-2,1	471	+19,2	7 798	+6,8
566 032	Ladbergen	1 510	+7,7	228	+8,6	2 171	-7,9
566 036	Laer	269	-15,1	38	x	627	-23,4
566 040	Lengerich, Stadt	1 072	+25,5	156	+33,3	2 738	+26,6
566 044	Lienen	399	-11,9	89	+3,5	2 695	+8,8
566 048	Lotte
566 052	Metelen	-	-100,0	-	-100,0	-	-100,0
566 056	Mettingen	871	-1,8	37	+27,6	7 332	+3,1
566 060	Neuenkirchen
566 064	Nordwalde	1 357	+12,1	14	x	3 301	+20,2
566 068	Ochtrup, Stadt	718	-14,6	95	-48,4	1 021	-35,7
566 072	Recke	422	-30,1	75	+150,0	1 459	-41,3
566 076	Rheine, Stadt	6 929	+18,4	1 459	+25,0	16 517	+6,7
566 080	Saerbeck	1 540	+4,2	49	+48,5	3 297	+9,4
566 084	Steinfurt, Stadt	1 398	+20,7	99	+160,5	3 218	+35,2
566 088	Tecklenburg, Stadt	4 176	-23,6	366	-14,3	17 135	-5,8
566 092	Westerkappeln	299	-22,3	36	-54,4	1 064	-2,8
566 096	Wettringen	953	+4,3	85	+2,4	1 706	-4,1

Anmerkungen Seite 44

Noch: 3.1 Leistung der Beherbergungsstätten nach Verwaltungsbezirken

Januar bis Februar 2019

Amtliche Schlüsselnummer	Verwaltungsbezirk	Übernachtungen		Mittlere Aufenthaltsdauer ²⁾		Mittlere Auslastung der angebotenen Betten ³⁾
		ausländischer Gäste	Veränderung ¹⁾	aller Gäste	ausländischer Gäste	
554 000	Kreis Borken	11 135	-14,6	2,0	2,3	24,5
554 004	Ahaus, Stadt	1 209	+12,2	2,0	2,5	19,0
554 008	Bocholt, Stadt	1 699	+4,8	2,1	1,9	36,5
554 012	Borken, Stadt	1 554	-37,6	2,4	4,0	30,8
554 016	Gescher, Stadt	121	-19,3	1,6	1,6	34,3
554 020	Gronau (Westf.), Stadt	2 987	-12,9	2,2	3,2	24,2
554 024	Heek
554 028	Heiden
554 032	Isselburg, Stadt	1 016	+1,3	1,5	1,5	21,0
554 036	Legden	864	+17,1	1,9	1,5	22,0
554 040	Raesfeld	87	+295,5	1,5	1,8	18,3
554 044	Reken	156	-59,3	1,6	1,7	14,2
554 048	Rhede, Stadt	60	-48,3	1,5	1,1	20,6
554 052	Schöppingen	57	-61,7	2,2	1,3	18,8
554 056	Stadtlohn, Stadt	14	+75,0	2,6	7,0	30,6
554 060	Südlohn	249	-4,2	2,0	2,0	27,6
554 064	Velen, Stadt	384	-47,6	2,1	1,8	18,4
554 068	Vreden, Stadt	594	-19,0	2,1	2,7	30,6
558 000	Kreis Coesfeld	4 355	+38,1	3,5	2,2	41,0
558 004	Ascheberg	533	-6,8	1,7	1,7	21,4
558 008	Billerbeck, Stadt	621	+6,7	2,1	2,6	46,3
558 012	Coesfeld, Stadt	417	+9,7	1,6	1,6	36,7
558 016	Dülmen, Stadt	534	-40,1	2,1	2,7	22,0
558 020	Havixbeck
558 024	Lüdinghausen, Stadt	1 125	x	1,7	2,2	28,5
558 028	Nordkirchen
558 032	Nottuln	268	+24,7	2,1	1,7	20,7
558 036	Olfen, Stadt	51	+104,0	1,4	2,8	22,8
558 040	Rosendahl	26	-35,0	1,4	1,0	18,5
558 044	Senden	596	+96,1	1,6	2,8	23,1
562 000	Kreis Recklinghausen	14 231	-	2,0	2,3	33,7
562 004	Castrop-Rauxel, Stadt	1 080	+12,7	1,8	2,2	30,5
562 008	Datteln, Stadt	159	+30,3	2,2	2,0	45,5
562 012	Dorsten, Stadt	2 929	+36,1	2,5	6,2	32,2
562 014	Gladbeck, Stadt	3 674	-11,7	1,6	1,5	38,4
562 016	Haltern am See, Stadt	484	+24,7	2,0	1,8	28,3
562 020	Herten, Stadt	380	-3,8	1,5	1,5	28,1
562 024	Marl, Stadt	538	-11,9	2,1	1,8	29,6
562 028	Oer-Erkenschwick, Stadt	49	+36,1	2,0	1,6	15,2
562 032	Recklinghausen, Stadt	4 740	-8,7	2,1	2,9	53,4
562 036	Waltrip, Stadt	198	-7,9	2,0	2,3	37,0
566 000	Kreis Steinfurt	11 164	+10,0	2,5	2,7	29,4
566 004	Altenberge	248	x	1,6	10,3	18,9
566 008	Emsdetten, Stadt	683	-39,9	2,1	4,3	17,8
566 012	Greven, Stadt	364	-4,2	1,6	1,3	20,8
566 016	Hörstel, Stadt	1 053	-5,5	2,3	3,3	26,8
566 020	Hopsten
566 024	Horstmar, Stadt	15	-6,3	4,9	1,3	41,3
566 028	Ibbenbüren, Stadt	739	+36,3	1,8	1,6	28,9
566 032	Ladbergen	355	+19,5	1,4	1,6	21,8
566 036	Laer	78	x	2,3	2,1	14,0
566 040	Lengerich, Stadt	864	+99,5	2,6	5,5	25,5
566 044	Lienen	1 745	+18,1	6,8	19,6	41,1
566 048	Lotte
566 052	Metelen	-	-100,0	-	-	-
566 056	Mettingen	85	+6,3	8,4	2,3	58,6
566 060	Neuenkirchen
566 064	Nordwalde	56	x	2,4	4,0	36,6
566 068	Ochtrup, Stadt	130	-55,8	1,4	1,4	17,0
566 072	Recke	169	+177,0	3,5	2,3	18,7
566 076	Rheine, Stadt	2 405	+15,5	2,4	1,6	33,7
566 080	Saerbeck	70	+32,1	2,1	1,4	26,8
566 084	Steinfurt, Stadt	360	+221,4	2,3	3,6	23,8
566 088	Tecklenburg, Stadt	909	+5,1	4,1	2,5	38,2
566 092	Westerkappeln	416	-23,0	3,6	11,6	34,4
566 096	Wettringen	225	-26,2	1,8	2,6	23,3

Anmerkungen Seite 44

Noch: 3.1 Leistung der Beherbergungsstätten nach Verwaltungsbezirken

Januar bis Februar 2019

Amtliche Schlüsselnummer	Verwaltungsbezirk	Ankünfte				Übernachtungen	
		aller Gäste	Veränderung ¹⁾	ausländischer Gäste	Veränderung ¹⁾	aller Gäste	Veränderung ¹⁾
570 000	Kreis Warendorf	18 684	-9,8	2 299	-9,1	60 631	+3,6
570 004	Ahlen, Stadt	2 229	-6,9	231	-33,8	5 020	-8,5
570 008	Beckum, Stadt	1 564	-17,4	305	-11,1	3 480	-20,2
570 012	Beelen	404	+11,3	59	-33,7	1 030	-6,2
570 016	Drensteinfurt, Stadt	805	+12,9	57	+103,6	1 207	+12,6
570 020	Ennigerloh, Stadt	1 067	-4,9	182	-29,7	2 197	+0,5
570 024	Everswinkel	410	+31,0	23	+53,3	1 208	+49,9
570 028	Oelde, Stadt	2 574	+24,1	783	+43,9	9 721	+58,7
570 032	Ostbevern	415	-79,2	11	-77,1	788	-71,8
570 036	Sassenberg, Stadt	586	+37,2	36	-51,4	2 228	+12,4
570 040	Sendenhorst, Stadt	1 767	-3,2	137	-14,4	11 794	+5,1
570 044	Telgte, Stadt	1 822	-6,8	99	-60,7	9 415	-2,0
570 048	Wadersloh	204	-51,5	19	-69,4	663	-46,8
570 052	Warendorf, Stadt	4 837	-7,4	357	+16,3	11 880	+13,0
500 000	Reg.-Bez. Münster	278 915	+0,5	31 930	+1,1	653 783	-2,2
711 000	Kreisfreie Stadt Bielefeld	53 642	-3,0	7 846	+5,2	97 004	+0,4
754 000	Kreis Gütersloh	37 315	-2,6	5 823	+15,8	76 019	-2,5
754 004	Borgholzhausen, Stadt	-	-	-	-	-	-
754 008	Gütersloh, Stadt	11 701	+8,7	2 503	+9,0	27 849	+13,0
754 012	Halle (Westf.), Stadt	4 175	-19,8	327	+2,5	8 120	-12,4
754 016	Harsewinkel, Stadt	4 417	-2,1	1 359	+22,5	8 062	-4,6
754 020	Herzebrock-Clarholz	754	+11,4	121	-2,4	1 528	+2,6
754 024	Langenberg
754 028	Rheda-Wiedenbrück, Stadt	6 610	+1,0	412	-24,7	10 617	+3,1
754 032	Rietberg, Stadt	2 839	-3,6	314	+82,6	4 524	-10,2
754 036	Schloß Holte-Stukenbrock, Stadt	2 479	-	179	+20,9	6 811	-4,8
754 040	Steinhagen	1 149	-30,7	17	+6,3	2 434	-11,1
754 044	Verl, Stadt
754 048	Versmold, Stadt	922	+7,3	62	+264,7	1 566	+10,3
754 052	Werther (Westf.), Stadt	1 449	-24,9	483	+123,6	2 527	-27,7
758 000	Kreis Herford	13 908	+5,9	1 088	-1,4	53 229	+3,7
758 004	Bünde, Stadt	1 388	-12,2	155	-1,3	3 572	-2,8
758 008	Enger, Stadt	-	-	-	-	-	-
758 012	Herford, Stadt	3 269	-9,7	450	+20,3	5 918	-2,7
758 016	Hiddenhausen	1 915	+7,7	186	-1,1	3 357	+7,0
758 020	Kirchlengern
758 024	Löhne, Stadt	1 099	+8,8	42	-4,5	17 714	+0,7
758 028	Rödinghausen	2 025	+38,5	23	+53,3	5 288	+29,1
758 032	Spenge, Stadt
758 036	Vlotho, Stadt	3 733	+15,1	223	-30,5	16 522	+3,5
762 000	Kreis Höxter	26 661	+3,8	1 505	+48,1	140 652	+1,4
762 004	Bad Driburg, Stadt	10 120	+1,3	158	-19,4	98 343	-1,1
762 008	Beverungen, Stadt	2 222	+5,4	59	-20,3	5 298	+7,3
762 012	Borgentreich, Stadt
762 016	Brakel, Stadt	802	-15,1	30	-43,4	1 749	-21,2
762 020	Höxter, Stadt	4 613	+17,7	379	+33,5	15 034	+19,4
762 024	Marienmünster, Stadt
762 028	Nieheim, Stadt	287	-58,5	17	-37,0	2 522	+4,0
762 032	Steinheim, Stadt	1 023	+213,8	35	+169,2	1 435	+112,9
762 036	Warburg, Stadt	5 677	-6,8	205	+12,0	11 459	-1,5
762 040	Willebadessen, Stadt	1 625	+29,2	609	+254,1	3 986	+17,5
766 000	Kreis Lippe	48 126	+1,2	3 614	-21,2	194 161	-4,1
766 004	Augustdorf
766 008	Bad Salzuflen, Stadt	21 891	+7,2	1 576	-20,1	110 359	+0,9
766 012	Barntrup, Stadt
766 016	Blomberg, Stadt	2 066	+25,2	211	+48,6	5 305	+97,4
766 020	Detmold, Stadt	5 914	-6,9	580	-43,7	10 998	-3,7
766 024	Dörentrup	1 248	+17,4	15	-31,8	3 589	+28,0
766 028	Extertal	1 001	-6,2	71	+73,2	4 704	-1,6
766 032	Horn-Bad Meinberg, Stadt	10 123	-2,9	773	-17,9	48 005	-5,8

Anmerkungen Seite 44

Noch: 3.1 Leistung der Beherbergungsstätten nach Verwaltungsbezirken

Januar bis Februar 2019

Amtliche Schlüsselnummer	Verwaltungsbezirk	Übernachtungen		Mittlere Aufenthaltsdauer ²⁾		Mittlere Auslastung der angebotenen Betten ³⁾
		ausländischer Gäste	Veränderung ¹⁾	aller Gäste	ausländischer Gäste	
570 000	Kreis Warendorf	9 107	-4,1	3,2	4,0	35,2
570 004	Ahlen, Stadt	707	-54,9	2,3	3,1	29,0
570 008	Beckum, Stadt	816	-40,8	2,2	2,7	27,5
570 012	Beelen	180	-40,4	2,5	3,1	31,2
570 016	Drensteinfurt, Stadt	175	+136,5	1,5	3,1	27,1
570 020	Ennigerloh, Stadt	360	-42,6	2,1	2,0	25,5
570 024	Everswinkel	50	+85,2	2,9	2,2	15,4
570 028	Oelde, Stadt	4 906	+55,6	3,8	6,3	45,0
570 032	Ostbevern	63	-10,0	1,9	5,7	12,4
570 036	Sassenberg, Stadt	92	-59,8	3,8	2,6	20,7
570 040	Sendenhorst, Stadt	365	-27,1	6,7	2,7	59,8
570 044	Telgte, Stadt	153	-63,9	5,2	1,5	57,6
570 048	Wadersloh	162	-60,4	3,3	8,5	16,3
570 052	Warendorf, Stadt	1 078	+47,1	2,5	3,0	28,4
500 000	Reg.-Bez. Münster	71 899	+0,9	2,3	2,3	34,2
711 000	Kreisfreie Stadt Bielefeld	16 652	+6,8	1,8	2,1	38,4
754 000	Kreis Gütersloh	12 742	-9,4	2,0	2,2	32,2
754 004	Borgholzhausen, Stadt	-	-	-	-	-
754 008	Gütersloh, Stadt	5 729	+12,4	2,4	2,3	41,1
754 012	Halle (Westf.), Stadt	716	+16,4	1,9	2,2	29,5
754 016	Harsewinkel, Stadt	2 717	+20,1	1,8	2,0	27,2
754 020	Herzebrock-Clarholz	310	-26,7	2,0	2,6	26,7
754 024	Langenberg
754 028	Rheda-Wiedenbrück, Stadt	672	-27,9	1,6	1,6	32,1
754 032	Rietberg, Stadt	461	+64,1	1,6	1,5	33,4
754 036	Schloß Holte-Stukenbrock, Stadt	1 069	-21,5	2,7	6,0	27,5
754 040	Steinhagen	84	+10,5	2,1	4,9	29,7
754 044	Verl, Stadt
754 048	Versmold, Stadt	121	+348,1	1,7	2,0	18,2
754 052	Werther (Westf.), Stadt	782	+75,7	1,7	1,6	22,9
758 000	Kreis Herford	2 604	-13,0	3,8	2,4	36,9
758 004	Bünde, Stadt	413	-20,0	2,6	2,7	34,3
758 008	Enger, Stadt	-	-	-	-	-
758 012	Herford, Stadt	1 113	+21,1	1,8	2,5	26,9
758 016	Hiddenhausen	289	-10,2	1,8	1,6	25,4
758 020	Kirchlengern
758 024	Löhne, Stadt	171	+64,4	16,1	4,1	82,0
758 028	Rödinghausen	112	-74,8	2,6	4,9	32,4
758 032	Spenge, Stadt
758 036	Vlotho, Stadt	490	-28,4	4,4	2,2	33,5
762 000	Kreis Höxter	4 408	+44,2	5,3	2,9	40,3
762 004	Bad Driburg, Stadt	424	-10,9	9,7	2,7	61,5
762 008	Beverungen, Stadt	127	-11,2	2,4	2,2	19,4
762 012	Borgentreich, Stadt
762 016	Brakel, Stadt	189	-19,6	2,2	6,3	14,5
762 020	Höxter, Stadt	878	+24,0	3,3	2,3	27,4
762 024	Mariemünster, Stadt
762 028	Nieheim, Stadt	673	+199,1	8,8	39,6	10,0
762 032	Steinheim, Stadt	92	+37,3	1,4	2,6	20,3
762 036	Warburg, Stadt	523	+3,0	2,0	2,6	29,2
762 040	Willebadessen, Stadt	1 433	+191,9	2,5	2,4	35,2
766 000	Kreis Lippe	9 021	-12,5	4,0	2,5	37,4
766 004	Augustdorf
766 008	Bad Salzuflen, Stadt	3 390	-11,4	5,0	2,2	50,3
766 012	Barntrup, Stadt
766 016	Blomberg, Stadt	672	+130,9	2,6	3,2	28,4
766 020	Detmold, Stadt	1 101	-45,6	1,9	1,9	27,7
766 024	Dörentrup	29	-42,0	2,9	1,9	21,3
766 028	Extertal	214	+125,3	4,7	3,0	29,6
766 032	Horn-Bad Meinberg, Stadt	2 497	+15,0	4,7	3,2	39,0

Anmerkungen Seite 44

Noch: 3.1 Leistung der Beherbergungsstätten nach Verwaltungsbezirken

Januar bis Februar 2019

Amtliche Schlüsselnummer	Verwaltungsbezirk	Ankünfte				Übernachtungen	
		aller Gäste	Veränderung ¹⁾	ausländischer Gäste	Veränderung ¹⁾	aller Gäste	Veränderung ¹⁾
	Noch: Kreis Lippe						
766 036	Kalletal	230	-12,9	20	-41,2	549	-25,9
766 040	Lage, Stadt	480	-37,6	26	-7,1	1 450	-37,1
766 044	Lemgo, Stadt	2 235	-1,1	193	-20,6	3 371	-20,5
766 048	Leopoldshöhe
766 052	Lügde, Stadt	848	-5,0	29	-50,0	1 473	-14,5
766 056	Oerlinghausen, Stadt	797	-29,5	14	-51,7	1 606	-81,7
766 060	Schieder-Schwalenberg, Stadt	889	+0,8	86	+104,8	1 848	+10,3
766 064	Schlangen	-	-	-	-	-	-
770 000	Kreis Minden-Lübbecke	42 965	+4,9	4 076	+5,4	208 792	+0,7
770 004	Bad Oeynhausen, Stadt	18 799	+1,8	914	-5,7	145 426	+0,2
770 008	Espelkamp, Stadt	1 916	+1,6	169	-24,9	4 629	+7,4
770 012	Hille	983	-8,7	187	-27,5	2 670	-17,2
770 016	Hüllhorst	1 494	+5,4	645	+6,3	2 607	+6,3
770 020	Lübbecke, Stadt	1 061	-0,4	155	-8,8	2 157	+8,1
770 024	Minden, Stadt	8 531	+20,4	1 378	+31,4	13 268	+13,4
770 028	Petershagen, Stadt	2 449	+18,1	182	+76,7	12 438	-4,9
770 032	Porta Westfalica, Stadt	2 666	+2,6	90	-45,1	4 273	-2,5
770 036	Preußisch-Oldendorf, Stadt	2 496	-1,0	144	+125,0	14 590	-1,3
770 040	Rahden, Stadt	1 142	-18,1	84	+35,5	3 407	+13,5
770 044	Stemwede	1 428	+4,7	128	-34,7	3 327	+0,5
774 000	Kreis Paderborn	49 688	-4,3	7 208	+7,9	142 485	+1,8
774 004	Altenbeken
774 008	Bad Lippspringe, Stadt	11 276	-4,9	398	-34,4	51 707	+0,3
774 012	Borchen	1 163	-17,8	34	-35,8	6 902	-11,3
774 016	Büren, Stadt	3 352	-26,0	332	+10,3	6 678	-27,4
774 020	Delbrück, Stadt	2 089	-7,9	439	-12,4	3 836	+9,1
774 024	Hövelhof	1 874	+33,8	259	+57,0	4 072	+43,7
774 028	Lichtenau, Stadt	75	-27,9	33	+65,0	540	+23,6
774 032	Paderborn, Stadt	24 585	-9,3	2 627	-33,9	41 065	-8,7
774 036	Salzkotten, Stadt
774 040	Bad Wünnenberg, Stadt	4 730	+77,6	3 020	+206,3	26 565	+42,9
700 000	Reg.-Bez. Detmold	272 305	-0,2	31 160	+4,8	912 342	-0,2
	Kreisfreie Städte						
911 000	Bochum	53 616	-5,6	7 979	-1,0	93 274	-5,7
913 000	Dortmund	129 017	+4,9	27 290	+8,1	213 544	+3,4
914 000	Hagen	16 821	-2,2	1 813	+1,9	42 628	-2,8
915 000	Hamm	16 257	+0,5	1 721	+19,5	23 854	-1,6
916 000	Herne	6 608	+24,1	295	-24,7	11 584	+15,3
954 000	Ennepe-Ruhr-Kreis	26 442	+1,6	2 450	-0,9	78 669	+6,1
954 004	Breckerfeld, Stadt	865	+1,9	54	+440,0	1 858	+5,7
954 008	Ennepetal, Stadt
954 012	Gevelsberg, Stadt	1 308	-1,8	86	+4,9	2 032	-5,0
954 016	Hattingen, Stadt	6 957	+16,6	442	+12,2	29 671	+7,5
954 020	Herdecke, Stadt	3 680	-25,2	581	-31,8	8 423	+7,0
954 024	Schwelm, Stadt	3 429	+7,5	368	+20,3	6 223	-0,4
954 028	Sprockhövel, Stadt	3 655	+8,8	272	+40,2	7 251	+3,9
954 032	Wetter (Ruhr), Stadt
954 036	Witten, Stadt	4 722	+5,3	556	+13,5	9 182	+7,6
958 000	Hochsauerlandkreis	237 585	-4,5	88 764	-10,8	722 016	-5,2
958 004	Arnsberg, Stadt	9 422	-2,5	1 047	-16,0	30 192	-1,5
958 008	Bestwig	4 470	-7,0	787	-23,9	11 429	-2,1
958 012	Brilon, Stadt	6 377	-1,2	1 600	-9,8	19 683	+12,3
958 016	Eslohe (Sauerland)	3 738	-20,3	250	+11,6	17 675	-6,2
958 020	Hallenberg, Stadt	6 305	-5,9	1 759	-24,9	12 828	-11,6
958 024	Marsberg, Stadt	1 487	-3,8	252	+1,6	3 610	+13,0
958 028	Medebach, Stadt	39 359	-6,4	16 392	-13,7	143 255	-11,9
958 032	Meschede, Stadt	9 828	+5,3	1 378	-24,1	19 365	+0,7
958 036	Olsberg, Stadt	12 132	-4,1	3 726	-16,4	27 492	-20,2
958 040	Schmallenberg, Stadt	33 641	-4,2	9 102	-11,5	113 813	-2,1
958 044	Sundern (Sauerland), Stadt	12 338	-0,6	1 015	+43,6	25 001	-2,7
958 048	Winterberg, Stadt	98 488	-4,6	51 456	-8,7	297 673	-3,0

Anmerkungen Seite 44

Noch: 3.1 Leistung der Beherbergungsstätten nach Verwaltungsbezirken

Januar bis Februar 2019

Amtliche Schlüsselnummer	Verwaltungsbezirk	Übernachtungen		Mittlere Aufenthaltsdauer ²⁾		Mittlere Auslastung der angebotenen Betten ³⁾
		ausländischer Gäste	Veränderung ¹⁾	aller Gäste	ausländischer Gäste	
	Noch: Kreis Lippe					
766 036	Kalletal	38	-77,2	2,4	1,9	4,9
766 040	Lage, Stadt	203	-27,8	3,0	7,8	14,8
766 044	Lemgo, Stadt	477	-43,9	1,5	2,5	20,3
766 048	Leopoldshöhe
766 052	Lügde, Stadt	59	-72,6	1,7	2,0	8,2
766 056	Oerlinghausen, Stadt	23	-82,2	2,0	1,6	16,1
766 060	Schieder-Schwalenberg, Stadt	276	+46,8	2,1	3,2	14,7
766 064	Schlangen	-	-	-	-	-
770 000	Kreis Minden-Lübbecke	8 125	-5,8	4,9	2,0	52,4
770 004	Bad Oeynhausen, Stadt	1 395	-8,8	7,7	1,5	70,9
770 008	Espelkamp, Stadt	529	-16,4	2,4	3,1	40,6
770 012	Hille	520	-28,0	2,7	2,8	30,8
770 016	Hüllhorst	1 228	+10,5	1,7	1,9	53,8
770 020	Lübbecke, Stadt	378	+16,7	2,0	2,4	29,3
770 024	Minden, Stadt	2 042	-0,3	1,6	1,5	31,6
770 028	Petershagen, Stadt	507	+106,1	5,1	2,8	30,0
770 032	Porta Westfalica, Stadt	160	-55,8	1,6	1,8	19,3
770 036	Preußisch-Oldendorf, Stadt	449	-19,4	5,8	3,1	40,5
770 040	Rahden, Stadt	392	+40,0	3,0	4,7	30,8
770 044	Stemwede	525	-35,1	2,3	4,1	24,1
774 000	Kreis Paderborn	21 912	+36,6	2,9	3,0	45,0
774 004	Altenbeken
774 008	Bad Lippspringe, Stadt	865	-41,7	4,6	2,2	64,8
774 012	Borchen	207	-12,7	5,9	6,1	44,3
774 016	Büren, Stadt	1 016	+42,1	2,0	3,1	26,8
774 020	Delbrück, Stadt	745	+5,8	1,8	1,7	31,6
774 024	Hövelhof	791	+59,5	2,2	3,1	24,0
774 028	Lichtenau, Stadt	395	+156,5	7,2	12,0	10,2
774 032	Paderborn, Stadt	5 677	-29,9	1,7	2,2	32,4
774 036	Salzkotten, Stadt
774 040	Bad Wünnenberg, Stadt	12 058	+201,3	5,6	4,0	88,2
700 000	Reg.-Bez. Detmold	75 464	+6,8	3,4	2,4	41,1
	Kreisfreie Städte					
911 000	Bochum	14 340	+0,9	1,7	1,8	39,4
913 000	Dortmund	46 285	+8,5	1,7	1,7	48,0
914 000	Hagen	5 261	+3,9	2,5	2,9	49,3
915 000	Hamm	2 682	+13,3	1,5	1,6	32,4
916 000	Herne	635	-0,8	1,8	2,2	35,0
954 000	Ennepe-Ruhr-Kreis	5 665	+8,6	3,0	2,3	38,9
954 004	Breckerfeld, Stadt	197	+319,1	2,1	3,6	17,1
954 008	Ennepetal, Stadt
954 012	Gevelsberg, Stadt	177	+31,1	1,6	2,1	31,9
954 016	Hattingen, Stadt	1 249	-32,3	4,3	2,8	42,3
954 020	Herdecke, Stadt	1 508	+57,7	2,3	2,6	37,4
954 024	Schwelm, Stadt	487	-11,0	1,8	1,3	29,2
954 028	Sprockhövel, Stadt	391	+16,4	2,0	1,4	37,4
954 032	Wetter (Ruhr), Stadt
954 036	Witten, Stadt	1 112	+8,8	1,9	2,0	29,6
958 000	Hochsauerlandkreis	285 911	-7,9	3,0	3,2	46,4
958 004	Arnsberg, Stadt	2 066	-14,9	3,2	2,0	35,9
958 008	Bestwig	2 780	-3,7	2,6	3,5	26,5
958 012	Brilon, Stadt	3 572	+0,6	3,1	2,2	28,9
958 016	Eslohe (Sauerland)	539	-11,6	4,7	2,2	32,5
958 020	Hallenberg, Stadt	3 870	-28,8	2,0	2,2	43,8
958 024	Marsberg, Stadt	768	+8,3	2,4	3,0	23,5
958 028	Medebach, Stadt	69 844	-15,6	3,6	4,3	61,7
958 032	Meschede, Stadt	2 968	-21,7	2,0	2,2	27,8
958 036	Olsberg, Stadt	8 200	-14,8	2,3	2,2	35,5
958 040	Schmallenberg, Stadt	26 713	-4,3	3,4	2,9	45,9
958 044	Sundern (Sauerland), Stadt	2 437	+49,7	2,0	2,4	29,5
958 048	Winterberg, Stadt	162 154	-4,2	3,0	3,2	54,2

Anmerkungen Seite 44

Noch: 3.1 Leistung der Beherbergungsstätten nach Verwaltungsbezirken

Januar bis Februar 2019

Amtliche Schlüsselnummer	Verwaltungsbezirk	Ankünfte				Übernachtungen	
		aller Gäste	Veränderung ¹⁾	ausländischer Gäste	Veränderung ¹⁾	aller Gäste	Veränderung ¹⁾
962 000	Märkischer Kreis	29 300	-0,3	3 178	+0,1	59 961	-7,8
962 004	Altena, Stadt	1 189	-25,8	59	-49,6	3 118	-22,2
962 008	Balve, Stadt	2 176	+1,4	146	-24,4	5 175	+21,0
962 012	Halver, Stadt
962 016	Hemer, Stadt	879	-26,8	13	-	5 360	-44,3
962 020	Herscheid
962 024	Iserlohn, Stadt	7 342	+4,8	899	-3,9	12 220	+7,1
962 028	Kierspe, Stadt	234	-5,6	20	-33,3	586	-26,8
962 032	Lüdenscheid, Stadt	8 243	+2,0	1 419	+6,9	13 841	-2,7
962 036	Meinerzhagen, Stadt	2 861	+11,3	110	+46,7	5 784	-12,6
962 040	Menden (Sauerland), Stadt	1 677	+19,1	75	+41,5	2 899	-1,7
962 044	Nachrodt-Wiblingwerde	1 188	-9,5	35	-58,3	2 065	-9,9
962 048	Neuenrade, Stadt	1 454	-13,6	169	+5,6	2 901	-8,9
962 052	Plettenberg, Stadt	1 452	+2,6	150	+64,8	4 570	+13,9
962 056	Schalksmühle	-	-	-	-	-	-
962 060	Werdohl, Stadt	283	-24,5	33	-26,7	808	-23,3
966 000	Kreis Olpe	27 404	-4,0	6 380	-1,0	58 518	-1,9
966 004	Attendorn, Stadt	7 576	-3,6	1 235	-7,7	13 445	-11,7
966 008	Drolshagen, Stadt	1 508	-4,2	182	+17,4	2 792	-7,4
966 012	Finnentrop	813	+4,9	123	+324,1	1 861	+15,4
966 016	Kirchhundem	1 959	-28,6	464	+1,8	4 492	-32,2
966 020	LenneStadt, Stadt	7 946	-1,7	3 302	-5,5	21 342	+7,8
966 024	Olpe, Stadt	5 556	+1,8	895	+12,4	10 725	+15,2
966 028	Wenden	2 046	-0,1	179	+0,6	3 861	-5,7
970 000	Kreis Siegen-Wittgenstein	34 774	+0,2	7 322	+2,7	115 099	-1,6
970 004	Bad Berleburg, Stadt	4 284	+2,1	875	+21,0	43 278	-4,9
970 008	Burbach	2 333	+17,1	230	+13,3	11 753	+13,7
970 012	Erndtebrück
970 016	Freudenberg, Stadt	1 774	-4,3	395	-13,9	2 970	-0,9
970 020	Hilchenbach, Stadt	2 006	-16,7	224	+4,2	14 235	-6,0
970 024	Kreuztal, Stadt	757	-16,2	74	+64,4	1 982	-8,4
970 028	Bad Laasphe, Stadt	4 497	-7,5	2 503	-16,2	10 279	-0,5
970 032	Netphen, Stadt	1 084	-19,2	108	-12,9	2 473	-16,3
970 036	Neunkirchen
970 040	Siegen, Stadt	13 997	+7,9	2 589	+29,8	20 868	+5,1
970 044	Wilnsdorf	3 184	-6,7	207	-26,6	5 779	-10,2
974 000	Kreis Soest	52 279	-1,1	3 842	-23,4	211 371	-1,5
974 004	Anröchte
974 008	Bad Sassendorf	11 309	-10,2	620	-14,2	70 382	-4,8
974 012	Ense
974 016	Erwitte, Stadt	5 205	+2,5	166	-35,2	25 055	-3,1
974 020	Geseke, Stadt	2 967	+32,0	173	-37,8	4 384	+41,9
974 024	Lippetal	140	+52,2	69	+68,3	342	+6,5
974 028	Lippstadt, Stadt	8 390	-5,5	1 006	-43,0	33 992	-13,8
974 032	Möhnesee	5 079	+1,5	109	-50,0	23 027	+0,2
974 036	Rüthen, Stadt	1 771	-	153	+70,0	4 042	-5,7
974 040	Soest, Stadt	10 086	-4,6	878	+2,0	18 858	+3,1
974 044	Warstein, Stadt	2 128	+3,2	423	-9,4	17 789	+24,0
974 048	Wewer	273	-28,5	8	x	1 049	+48,8
974 052	Werl, Stadt	3 920	+23,4	191	-19,7	6 321	+18,7
974 056	Wickede (Ruhr)	636	+17,8	9	-25,0	5 452	+7,3
978 000	Kreis Unna	29 315	+1,3	3 443	+22,0	56 191	+1,4
978 004	Bergkamen, Stadt
978 008	Bönen	-	-	-	-	-	-
978 012	Fröndenberg/Ruhr, Stadt	2 133	+2,7	301	+77,1	3 765	+8,7
978 016	Holzwickede
978 020	Kamen, Stadt	6 048	+1,1	465	-4,1	11 272	+9,1
978 024	Lünen, Stadt	5 506	+12,3	815	+80,3	9 246	+5,6
978 028	Schwerte, Stadt	3 811	-4,6	61	-58,2	5 670	-9,3
978 032	Selm, Stadt	1 012	-32,3	48	+140,0	4 140	-28,8
978 036	Unna, Stadt	3 901	-11,6	336	-22,9	7 607	-13,4
978 040	Werne, Stadt	3 338	+18,7	441	+6,3	8 391	+26,6
900 000	Reg.-Bez. Arnsberg	659 418	-1,2	154 477	-5,5	1 686 709	-2,5
	Nordrhein-Westfalen	3 292 952	+0,9	747 506	+0,9	7 218 476	-

Anmerkungen Seite 44

Noch: 3.1 Leistung der Beherbergungsstätten nach Verwaltungsbezirken

Januar bis Februar 2019

Amtliche Schlüsselnummer	Verwaltungsbezirk	Übernachtungen		Mittlere Aufenthaltsdauer ²⁾		Mittlere Auslastung der angebotenen Betten ³⁾
		ausländischer Gäste	Veränderung ¹⁾	aller Gäste	ausländischer Gäste	
962 000	Märkischer Kreis	8 726	-4,7	2,0	2,7	26,4
962 004	Altena, Stadt	213	-39,1	2,6	3,6	18,8
962 008	Balve, Stadt	1 442	+47,4	2,4	9,9	26,0
962 012	Halver, Stadt
962 016	Hemer, Stadt	27	+8,0	6,1	2,1	22,9
962 020	Herscheid
962 024	Iserlohn, Stadt	1 818	-3,0	1,7	2,0	34,6
962 028	Kierspe, Stadt	36	-89,2	2,5	1,8	16,7
962 032	Lüdenscheid, Stadt	2 872	+7,2	1,7	2,0	31,6
962 036	Meinerzhagen, Stadt	306	-80,7	2,0	2,8	23,2
962 040	Menden (Sauerland), Stadt	194	+17,6	1,7	2,6	21,7
962 044	Nachrodt-Wiblingwerde	58	-82,6	1,7	1,7	16,7
962 048	Neuenrade, Stadt	616	+172,6	2,0	3,6	29,6
962 052	Plettenberg, Stadt	984	+191,1	3,1	6,6	30,2
962 056	Schalksmühle	-	-	-	-	-
962 060	Werdohl, Stadt	63	-65,2	2,9	1,9	16,4
966 000	Kreis Olpe	17 486	+12,3	2,1	2,7	24,7
966 004	Attendorn, Stadt	2 778	-13,9	1,8	2,2	25,6
966 008	Drolshagen, Stadt	350	+49,6	1,9	1,9	23,6
966 012	Finnentrop	217	+287,5	2,3	1,8	16,6
966 016	Kirchhundem	1 157	+22,4	2,3	2,5	16,2
966 020	Lennebstadt, Stadt	10 900	+16,9	2,7	3,3	28,5
966 024	Olpe, Stadt	1 692	+18,5	1,9	1,9	25,2
966 028	Wenden	392	+13,0	1,9	2,2	23,5
970 000	Kreis Siegen-Wittgenstein	15 524	+1,3	3,3	2,1	39,9
970 004	Bad Berleburg, Stadt	1 932	+6,0	10,1	2,2	55,3
970 008	Burbach	731	+3,2	5,0	3,2	43,1
970 012	Erndtebrück
970 016	Freudenberg, Stadt	671	-11,9	1,7	1,7	25,6
970 020	Hilchenbach, Stadt	590	-20,6	7,1	2,6	37,1
970 024	Kreuztal, Stadt	180	+18,4	2,6	2,4	35,0
970 028	Bad Laasphe, Stadt	6 509	-2,0	2,3	2,6	32,8
970 032	Netphen, Stadt	388	-7,8	2,3	3,6	17,5
970 036	Neunkirchen
970 040	Siegen, Stadt	3 913	+17,4	1,5	1,5	38,2
970 044	Wilnsdorf	310	-46,1	1,8	1,5	26,9
974 000	Kreis Soest	11 133	-25,6	4,0	2,9	42,3
974 004	Anröchte
974 008	Bad Sassendorf	1 542	-10,7	6,2	2,5	61,6
974 012	Ense
974 016	Erwitte, Stadt	377	-32,4	4,8	2,3	53,0
974 020	Geseke, Stadt	380	-8,2	1,5	2,2	8,0
974 024	Lippetal	122	-15,9	2,4	1,8	8,8
974 028	Lippstadt, Stadt	2 096	-51,1	4,1	2,1	49,8
974 032	Möhnesee	556	-36,4	4,5	5,1	29,9
974 036	Rüthen, Stadt	270	+65,6	2,3	1,8	21,6
974 040	Soest, Stadt	2 488	+3,8	1,9	2,8	35,0
974 044	Warstein, Stadt	2 411	-32,4	8,4	5,7	54,9
974 048	Welver	229	x	3,8	28,6	24,0
974 052	Werl, Stadt	575	-13,4	1,6	3,0	41,2
974 056	Wickede (Ruhr)	13	-73,5	8,6	1,4	71,8
978 000	Kreis Unna	6 354	+28,3	1,9	1,8	28,1
978 004	Bergkamen, Stadt
978 008	Bönen	-	-	-	-	-
978 012	Fröndenberg/Ruhr, Stadt	707	+70,4	1,8	2,3	37,5
978 016	Holzwickede
978 020	Kamen, Stadt	934	+16,9	1,9	2,0	32,8
978 024	Lünen, Stadt	1 061	+35,3	1,7	1,3	23,4
978 028	Schwerte, Stadt	103	-65,9	1,5	1,7	23,8
978 032	Selm, Stadt	94	+213,3	4,1	2,0	15,8
978 036	Unna, Stadt	721	-18,5	2,0	2,1	28,8
978 040	Werne, Stadt	1 028	+27,9	2,5	2,3	39,5
900 000	Reg.-Bez. Arnsberg	420 002	-4,7	2,6	2,7	41,3
	Nordrhein-Westfalen	1 571 616	+0,2	2,2	2,1	38,9

Anmerkungen Seite 44

3.2 Leistung der Beherbergungsstätten nach Gemeindegruppen und Betriebsarten

Januar bis Februar 2018

Gemeindegruppe Betriebsart	Ankünfte				Übernachtungen	
	aller Gäste	Veränderung ¹⁾	ausländischer Gäste	Veränderung ¹⁾	aller Gäste	Veränderung ¹⁾
Mineral-, Moor-, Sole- und Thermalbäder	165 083	+1,4	26 049	-5,4	724 281	-1,0
Hotels
Gasthöfe
Pensionen	6 718	+6,4	485	+73,8	19 485	-4,9
Hotels garnis	26 342	-0,8	5 413	-2,6	52 415	-
Erholungs-, Ferien-, Schulungsheime	10 245	+6,4	195	-20,4	28 562	+12,7
Ferienhäuser, -wohnungen, -zentren	433	-	57	-34,5	3 578	-11,7
Hütten, Jugendherbergen u. Ä.	1 922	-13,1	365	+92,1	3 886	-16,0
Vorsorge- und Reha-Kliniken	21 897	+2,0	24	+41,2	450 861	-1,9
Campingplätze	3 098	+20,4	225	-21,6	7 228	+31,3
Heilklimatische Kurorte	105 273	-3,2	51 521	-8,7	336 020	-1,9
Hotels	44 226	-1,4	23 082	-8,4	97 661	-1,9
Gasthöfe
Pensionen
Hotels garnis
Erholungs-, Ferien-, Schulungsheime	9 768	+14,4	1 145	+39,8	25 245	+10,5
Ferienhäuser, -wohnungen, -zentren	33 078	-7,3	21 221	-11,1	138 157	+0,2
Hütten, Jugendherbergen u. Ä.	3 305	-33,3	382	-44,1	8 685	-33,0
Vorsorge- und Reha-Kliniken
Campingplätze
Kneippkurorte	16 835	-2,4	1 443	-29,1	42 341	+3,7
Hotels
Gasthöfe	1 191	+22,2	29	+45,0	1 335	+7,2
Pensionen
Hotels garnis
Erholungs-, Ferien-, Schulungsheime	2 308	+3,6	-	-	5 592	+7,7
Ferienhäuser, -wohnungen, -zentren	469	-13,3	157	-9,8	2 263	-14,1
Hütten, Jugendherbergen u. Ä.	2 060	-21,3	55	-36,0	4 291	-22,0
Vorsorge- und Reha-Kliniken
Campingplätze
Kneippheilkurorte	70 001	+0,4	20 980	-1,9	251 749	+0,5
Hotels	44 148	-0,2	15 490	-0,6	110 628	+6,3
Gasthöfe	5 645	+4,8	1 664	-13,6	13 893	-1,4
Pensionen	2 890	-9,5	1 239	-4,9	7 261	-8,7
Hotels garnis
Erholungs-, Ferien-, Schulungsheime	3 343	-16,8	-	-	10 325	-5,9
Ferienhäuser, -wohnungen, -zentren	6 416	+10,1	1 869	+1,5	21 934	+2,9
Hütten, Jugendherbergen u. Ä.	1 836	+19,0	110	+39,2	3 713	+16,2
Vorsorge- und Reha-Kliniken	2 386	-7,2	30	+400,0	77 816	-6,6
Campingplätze	890	+20,6	148	+3,5	1 635	+4,2
Heilbäder zusammen	357 192	-0,4	99 993	-6,9	1 354 391	-0,8
Hotels	188 947	-0,5	58 687	-6,6	376 738	+0,6
Gasthöfe	10 447	+2,9	3 360	-6,1	25 455	-2,5
Pensionen	15 576	-	4 498	+1,0	41 087	-4,3
Hotels garnis	33 608	+2,9	6 492	-6,5	67 428	+5,1
Erholungs-, Ferien-, Schulungsheime	25 664	+5,1	1 340	+25,9	69 724	+8,3
Ferienhäuser, -wohnungen, -zentren	40 396	-4,9	23 304	-10,3	165 932	+0,1
Hütten, Jugendherbergen u. Ä.	9 123	-19,4	912	-12,1	20 575	-21,7
Vorsorge- und Reha-Kliniken	25 970	+0,9	54	+134,8	568 162	-2,5
Campingplätze	7 461	+21,2	1 346	-8,8	19 290	+6,3

Anmerkungen Seite 44

Noch: 3.2 Leistung der Beherbergungsstätten nach Gemeindegruppen und Betriebsarten

Januar bis Februar 2019

Gemeindegruppe Betriebsart	Übernachtungen		Mittlere Aufenthaltsdauer ²⁾		Mittlere Auslastung der angebotenen Betten ³⁾
	ausländischer Gäste	Veränderung ¹⁾	aller Gäste	ausländischer Gäste	
Mineral-, Moor-, Sole- und Thermalbäder	50 374	-2,7	4,4	1,9	52,5
Hotels
Gasthöfe
Pensionen	1 313	+21,5	2,9	2,7	21,8
Hotels garnis	14 317	+5,7	2,0	2,6	33,6
Erholungs-, Ferien-, Schulungsheime	1 077	+3,9	2,8	5,5	40,3
Ferienhäuser, -wohnungen, -zentren	897	-19,4	8,3	15,7	16,7
Hütten, Jugendherbergen u. Ä.	804	+59,5	2,0	2,2	11,0
Vorsorge- und Reha-Kliniken	469	+50,3	20,6	19,5	83,9
Campingplätze	420	-11,4	2,3	1,9	.
Heilklimatische Kurorte	162 954	-4,1	3,2	3,2	51,8
Hotels	53 810	-8,7	2,2	2,3	52,7
Gasthöfe
Pensionen
Hotels garnis
Erholungs-, Ferien-, Schulungsheime	3 173	+55,3	2,6	2,8	37,1
Ferienhäuser, -wohnungen, -zentren	89 709	-0,8	4,2	4,2	55,8
Hütten, Jugendherbergen u. Ä.	1 139	-50,9	2,6	3,0	32,4
Vorsorge- und Reha-Kliniken
Campingplätze
Kneippkurorte	3 447	-28,7	2,5	2,4	24,3
Hotels
Gasthöfe	70	+11,1	1,1	2,4	24,9
Pensionen
Hotels garnis
Erholungs-, Ferien-, Schulungsheime	-	-	2,4	-	26,0
Ferienhäuser, -wohnungen, -zentren	954	-21,9	4,8	6,1	8,9
Hütten, Jugendherbergen u. Ä.	130	-42,7	2,1	2,4	13,9
Vorsorge- und Reha-Kliniken
Campingplätze
Kneippheißbäder	59 313	+10,2	3,6	2,8	44,2
Hotels	44 312	+17,4	2,5	2,9	47,6
Gasthöfe	3 941	-15,4	2,5	2,4	29,3
Pensionen	3 027	+1,6	2,5	2,4	24,5
Hotels garnis
Erholungs-, Ferien-, Schulungsheime	-	-	3,1	-	34,3
Ferienhäuser, -wohnungen, -zentren	6 481	-4,7	3,4	3,5	29,5
Hütten, Jugendherbergen u. Ä.	257	+7,5	2,0	2,3	13,2
Vorsorge- und Reha-Kliniken	139	+456,0	32,6	4,6	71,1
Campingplätze	355	-3,8	1,8	2,4	.
Heilbäder zusammen	276 088	-1,5	3,8	2,8	48,9
Hotels	130 652	-1,6	2,0	2,2	40,9
Gasthöfe	8 652	-4,3	2,4	2,6	33,8
Pensionen	11 201	+1,5	2,6	2,5	28,2
Hotels garnis	16 793	+1,7	2,0	2,6	31,7
Erholungs-, Ferien-, Schulungsheime	4 250	+38,0	2,7	3,2	36,6
Ferienhäuser, -wohnungen, -zentren	98 041	-1,5	4,1	4,2	45,0
Hütten, Jugendherbergen u. Ä.	2 330	-29,2	2,3	2,6	17,0
Vorsorge- und Reha-Kliniken	608	+80,4	21,9	11,3	81,6
Campingplätze	3 561	-24,6	2,6	2,6	.

Anmerkungen Seite 44

Noch: 3.2 Leistung der Beherbergungsstätten nach Gemeindegruppen und Betriebsarten

Januar bis Februar 2019

Gemeindegruppe Betriebsart	Ankünfte				Übernachtungen	
	aller Gäste	Veränderung ¹⁾	ausländischer Gäste	Veränderung ¹⁾	aller Gäste	Veränderung ¹⁾
Luftkurorte	64 025	+3,3	13 203	+24,4	175 352	-1,9
Hotels
Gasthöfe	3 333	-4,0	527	-8,8	5 854	-7,4
Pensionen	2 684	-8,0	149	-41,1	7 265	-12,0
Hotels garnis	509	-37,5	99	-52,6	1 010	-40,0
Erholungs-, Ferien-, Schulungsheime	11 438	-12,7	65	+27,5	35 922	-5,2
Ferienhäuser, -wohnungen, -zentren	7 542	+91,5	3 818	+182,6	30 746	-5,2
Hütten, Jugendherbergen u. Ä.	7 518	-6,3	208	+67,7	16 245	+0,4
Vorsorge- und Reha-Kliniken
Campingplätze	1 753	+44,6	250	+64,5	3 911	+59,8
Erholungsorte	84 263	-4,8	10 914	-20,8	228 042	-4,1
Hotels	38 495	-7,7	6 388	-19,3	71 839	-10,0
Gasthöfe	2 003	-8,1	405	-24,4	4 437	-7,3
Pensionen	1 870	+0,6	267	-7,9	5 942	-3,7
Hotels garnis	4 446	+5,0	701	-5,0	8 141	-5,3
Erholungs-, Ferien-, Schulungsheime	19 715	+10,5	1 692	+28,0	45 942	+15,9
Ferienhäuser, -wohnungen, -zentren	3 410	-37,2	1 144	-56,8	15 926	-38,6
Hütten, Jugendherbergen u. Ä.	10 057	-12,6	149	-10,2	21 170	-9,5
Vorsorge- und Reha-Kliniken	1 627	+5,2	7	+40,0	47 999	+11,8
Campingplätze	2 640	+19,2	161	-5,3	6 646	+3,5
Sonstige Gemeinden	2 787 472	+1,2	623 396	+2,3	5 460 691	+0,5
Hotels	1 705 124	+1,4	419 427	+1,8	2 784 739	+2,1
Gasthöfe	24 107	-8,9	2 801	+4,9	50 927	-8,7
Pensionen	16 010	-14,4	3 160	-12,8	45 740	-14,4
Hotels garnis	737 616	+5,4	166 274	+7,8	1 312 950	+4,7
Erholungs-, Ferien-, Schulungsheime	161 813	-4,8	2 812	-31,9	577 633	-5,6
Ferienhäuser, -wohnungen, -zentren	47 595	-3,0	17 543	-10,5	194 349	-6,1
Hütten, Jugendherbergen u. Ä.	67 593	-17,9	9 540	-18,2	134 324	-17,8
Vorsorge- und Reha-Kliniken	12 412	-0,6	43	-37,7	326 223	-0,8
Campingplätze	15 202	+11,3	1 796	+11,8	33 806	+8,5
Nordrhein-Westfalen	3 292 952	+0,9	747 506	+0,9	7 218 476	-
Hotels	1 960 641	+1,0	492 589	+0,4	3 287 950	+1,7
Gasthöfe	39 890	-5,6	7 093	-3,7	86 673	-6,8
Pensionen	36 140	-7,5	8 074	-6,3	100 034	-9,7
Hotels garnis	776 179	+5,3	173 566	+7,1	1 389 529	+4,6
Erholungs-, Ferien-, Schulungsheime	218 630	-3,0	5 909	-10,0	729 221	-3,3
Ferienhäuser, -wohnungen, -zentren	98 943	-2,0	45 809	-7,6	406 953	-5,6
Hütten, Jugendherbergen u. Ä.	94 291	-16,7	10 809	-16,8	192 314	-16,1
Vorsorge- und Reha-Kliniken	41 182	+0,7	104	+7,2	962 149	-1,4
Campingplätze	27 056	+16,4	3 553	+4,4	63 653	+9,4

Anmerkungen Seite 44

Noch: 3.2 Leistung der Beherbergungsstätten nach Gemeindegruppen und Betriebsarten

Januar bis Februar 2019

Gemeindegruppe Betriebsart	Übernachtungen		Mittlere Aufenthaltsdauer ²⁾		Mittlere Auslastung der angebotenen Betten ³⁾
	ausländischer Gäste	Veränderung ¹⁾	aller Gäste	ausländischer Gäste	
Luftkurorte	38 995	+5,4	2,7	3,0	27,3
Hotels
Gasthöfe	1 054	+3,4	1,8	2,0	17,0
Pensionen	671	-48,5	2,7	4,5	18,7
Hotels garnis	215	-56,4	2,0	2,2	10,6
Erholungs-, Ferien-, Schulungsheime	256	+62,0	3,1	3,9	37,7
Ferienhäuser, -wohnungen, -zentren	16 441	-1,2	4,1	4,3	25,0
Hütten, Jugendherbergen u. Ä.	425	+1,9	2,2	2,0	18,4
Vorsorge- und Reha-Kliniken
Campingplätze	605	+112,3	2,2	2,4	.
Erholungsorte	29 355	-29,1	2,7	2,7	25,6
Hotels	13 120	-25,3	1,9	2,1	26,5
Gasthöfe	789	-31,5	2,2	1,9	15,5
Pensionen	1 090	+1,1	3,2	4,1	19,8
Hotels garnis	1 821	-32,0	1,8	2,6	25,6
Erholungs-, Ferien-, Schulungsheime	2 416	+20,3	2,3	1,4	26,4
Ferienhäuser, -wohnungen, -zentren	8 937	-44,6	4,7	7,8	12,1
Hütten, Jugendherbergen u. Ä.	412	+104,0	2,1	2,8	14,3
Vorsorge- und Reha-Kliniken	215	+90,3	29,5	30,7	100,0
Campingplätze	555	+15,1	2,5	3,4	.
Sonstige Gemeinden	1 227 178	+1,4	2,0	2,0	38,4
Hotels	747 168	+2,5	1,6	1,8	37,4
Gasthöfe	7 461	-19,1	2,1	2,7	20,9
Pensionen	10 049	-31,6	2,9	3,2	23,6
Hotels garnis	340 844	+7,8	1,8	2,0	40,5
Erholungs-, Ferien-, Schulungsheime	9 624	-34,6	3,6	3,4	36,6
Ferienhäuser, -wohnungen, -zentren	85 258	-8,3	4,1	4,9	45,1
Hütten, Jugendherbergen u. Ä.	20 905	-21,1	2,0	2,2	20,8
Vorsorge- und Reha-Kliniken	2 266	-23,8	26,3	52,7	88,7
Campingplätze	3 603	+3,6	2,2	2,0	.
Nordrhein-Westfalen	1 571 616	+0,2	2,2	2,1	38,9
Hotels	910 268	+1,6	1,7	1,8	37,2
Gasthöfe	17 956	-12,1	2,2	2,5	22,7
Pensionen	23 011	-18,1	2,8	2,9	24,5
Hotels garnis	359 673	+7,1	1,8	2,1	39,7
Erholungs-, Ferien-, Schulungsheime	16 546	-17,1	3,3	2,8	35,8
Ferienhäuser, -wohnungen, -zentren	208 677	-7,4	4,1	4,6	38,6
Hütten, Jugendherbergen u. Ä.	24 072	-20,8	2,0	2,2	19,2
Vorsorge- und Reha-Kliniken	3 089	-9,8	23,4	29,7	83,5
Campingplätze	8 324	-7,2	2,4	2,3	.

Anmerkungen Seite 44

3.3 Leistung der Beherbergungsstätten nach Reisegebieten und Betriebsarten

Januar bis Februar 2019

Reisegebiet Betriebsart	Ankünfte				Übernachtungen	
	aller Gäste	Veränderung ¹⁾	ausländischer Gäste	Veränderung ¹⁾	aller Gäste	Veränderung ¹⁾
Eifel und Region Aachen	139 295	+0,8	33 479	-3,9	312 109	-3,0
Hotels	66 624	-1,6	20 839	-11,2	105 438	-3,9
Gasthöfe
Pensionen
Hotels garnis	34 634	+6,9	6 678	+1,3	65 565	+9,9
Erholungs-, Ferien-, Schulungsheime	13 701	+0,4	155	-16,7	38 270	+7,2
Ferienhäuser, -wohnungen, -zentren
Hütten, Jugendherbergen u. Ä.	8 878	-9,1	679	+75,0	19 456	-7,6
Vorsorge- und Reha-Kliniken	1 904	+1,3	50	+163,2	37 716	-
Campingplätze
Niederrhein	272 752	-0,8	51 812	-3,8	545 489	-0,6
Hotels	178 569	+0,6	39 908	-5,8	282 665	+0,1
Gasthöfe
Pensionen	3 140	-9,6	229	-13,3	7 770	-13,3
Hotels garnis
Erholungs-, Ferien-, Schulungsheime	18 263	-7,5	1 451	+15,1	51 504	+7,5
Ferienhäuser, -wohnungen, -zentren	2 490	+4,1	501	+21,0	11 124	+7,9
Hütten, Jugendherbergen u. Ä.	13 426	-11,1	280	-54,0	27 876	-7,8
Vorsorge- und Reha-Kliniken	2 113	+4,1	14	-41,7	59 778	-1,3
Campingplätze	5 357	+5,8	988	+4,4	11 505	+3,8
Münsterland	209 174	-0,6	20 764	-2,8	499 870	-3,7
Hotels	124 482	-1,7	14 509	-5,6	210 745	+0,3
Gasthöfe
Pensionen
Hotels garnis
Erholungs-, Ferien-, Schulungsheime	30 622	-8,2	237	+53,9	147 468	-15,7
Ferienhäuser, -wohnungen, -zentren	3 252	+44,9	558	+83,6	15 384	+6,6
Hütten, Jugendherbergen u. Ä.	6 762	-1,9	264	-39,2	13 655	+3,7
Vorsorge- und Reha-Kliniken	1 520	+10,4	-	-	32 051	+7,0
Campingplätze	2 870	+38,2	446	+28,2	7 745	+10,0
Teutoburger Wald	272 305	-0,2	31 160	+4,8	912 342	-0,2
Hotels	160 705	+1,6	23 348	+11,6	292 352	+4,5
Gasthöfe	5 183	-6,1	272	-6,2	10 256	-17,9
Pensionen	8 012	-	610	+50,2	24 178	-2,0
Hotels garnis	44 270	-4,7	6 013	-15,3	77 838	-3,9
Erholungs-, Ferien-, Schulungsheime	21 249	-9,3	247	-39,5	56 134	-3,1
Ferienhäuser, -wohnungen, -zentren	2 066	+32,7	223	-8,2	14 235	+21,2
Hütten, Jugendherbergen u. Ä.	7 795	-15,1	226	-4,2	19 377	-11,7
Vorsorge- und Reha-Kliniken	19 131	+1,8	9	-10,0	408 571	-2,9
Campingplätze	3 894	+113,8	212	+63,1	9 401	+126,1
Sauerland	346 568	-3,6	102 164	-10,5	1 051 866	-4,4
Hotels	159 227	-1,5	47 789	-10,3	333 708	-1,7
Gasthöfe	16 622	-3,4	4 429	-11,3	38 402	-3,3
Pensionen
Hotels garnis
Erholungs-, Ferien-, Schulungsheime	36 495	-7,7	1 634	+6,6	99 326	-6,0
Ferienhäuser, -wohnungen, -zentren	80 175	-5,9	39 504	-11,8	313 619	-6,4
Hütten, Jugendherbergen u. Ä.	8 556	-24,6	416	-43,6	20 186	-23,6
Vorsorge- und Reha-Kliniken	6 767	-6,1	-	-100,0	158 161	-3,7
Campingplätze	6 245	+4,9	1 132	-9,8	17 698	-7,5
Siegerland-Wittgenstein	34 774	+0,2	7 322	+2,7	115 099	-1,6
Hotels	24 436	+2,4	6 337	+1,9	42 313	+3,9
Gasthöfe	1 248	-28,6	202	+16,1	2 612	-26,8
Pensionen	673	+2,4	82	-36,9	2 351	-7,2
Hotels garnis	2 875	+14,5	283	-6,3	11 048	+13,9
Erholungs-, Ferien-, Schulungsheime	3 501	-2,4	132	+24,5	8 065	-9,9
Ferienhäuser, -wohnungen, -zentren	281	-19,0	168	+27,3	1 054	-16,1
Hütten, Jugendherbergen u. Ä.
Vorsorge- und Reha-Kliniken	1 607	-11,7	4	+100,0	47 325	-4,8
Campingplätze

Anmerkungen Seite 44

Noch: 3.3 Leistung der Beherbergungsstätten nach Reisegebieten und Betriebsarten

Januar bis Februar 2019

Reisegebiet Betriebsart	Übernachtungen		Mittlere Aufenthaltsdauer ²⁾		Mittlere Auslastung der angebotenen Betten ³⁾
	ausländischer Gäste	Veränderung ¹⁾	aller Gäste	ausländischer Gäste	
Eifel und Region Aachen	71 739	-13,7	2,2	2,1	27,1
Hotels	32 075	-15,7	1,6	1,5	29,1
Gasthöfe
Pensionen
Hotels garnis	16 603	+11,9	1,9	2,5	32,4
Erholungs-, Ferien-, Schulungsheime	549	-9,4	2,8	3,5	25,5
Ferienhäuser, -wohnungen, -zentren
Hütten, Jugendherbergen u. Ä.	1 490	+67,0	2,2	2,2	14,0
Vorsorge- und Reha-Kliniken	600	+67,1	19,8	12,0	77,3
Campingplätze
Niederrhein	95 946	-5,0	2,0	1,9	32,1
Hotels	67 142	-7,8	1,6	1,7	30,7
Gasthöfe
Pensionen	628	+2,3	2,5	2,7	22,3
Hotels garnis
Erholungs-, Ferien-, Schulungsheime	2 050	+15,3	2,8	1,4	33,2
Ferienhäuser, -wohnungen, -zentren	3 699	+64,9	4,5	7,4	23,6
Hütten, Jugendherbergen u. Ä.	522	-70,3	2,1	1,9	23,3
Vorsorge- und Reha-Kliniken	1 057	-20,9	28,3	75,5	92,1
Campingplätze	1 916	+4,9	2,1	1,9	.
Münsterland	48 112	-2,8	2,4	2,3	33,6
Hotels	30 573	-3,8	1,7	2,1	30,0
Gasthöfe
Pensionen
Hotels garnis
Erholungs-, Ferien-, Schulungsheime	614	+55,8	4,8	2,6	42,2
Ferienhäuser, -wohnungen, -zentren	5 174	+25,7	4,7	9,3	25,0
Hütten, Jugendherbergen u. Ä.	532	-29,0	2,0	2,0	21,2
Vorsorge- und Reha-Kliniken	-	-	21,1	-	91,1
Campingplätze	861	+32,5	2,7	1,9	.
Teutoburger Wald	75 464	+6,8	3,4	2,4	41,1
Hotels	50 431	+18,1	1,8	2,2	32,9
Gasthöfe	1 188	-63,6	2,0	4,4	17,7
Pensionen	2 722	-17,1	3,0	4,5	19,1
Hotels garnis	13 461	-9,0	1,8	2,2	33,8
Erholungs-, Ferien-, Schulungsheime	1 082	-19,4	2,6	4,4	28,1
Ferienhäuser, -wohnungen, -zentren	3 449	+39,8	6,9	15,5	18,3
Hütten, Jugendherbergen u. Ä.	2 301	-3,7	2,5	10,2	17,2
Vorsorge- und Reha-Kliniken	243	+52,8	21,4	27,0	81,5
Campingplätze	587	+109,6	2,4	2,8	.
Sauerland	323 256	-7,7	3,0	3,2	41,7
Hotels	114 891	-6,3	2,1	2,4	39,5
Gasthöfe	11 351	-6,1	2,3	2,6	28,1
Pensionen
Hotels garnis
Erholungs-, Ferien-, Schulungsheime	4 183	-20,9	2,7	2,6	33,5
Ferienhäuser, -wohnungen, -zentren	170 821	-7,8	3,9	4,3	50,9
Hütten, Jugendherbergen u. Ä.	1 225	-49,7	2,4	2,9	12,6
Vorsorge- und Reha-Kliniken	-	-100,0	23,4	-	77,5
Campingplätze	3 407	-27,0	2,8	3,0	.
Siegerland-Wittgenstein	15 524	+1,3	3,3	2,1	39,9
Hotels	12 933	+4,5	1,7	2,0	33,7
Gasthöfe	335	-10,4	2,1	1,7	22,8
Pensionen	355	-50,8	3,5	4,3	22,5
Hotels garnis	540	-16,3	3,8	1,9	47,8
Erholungs-, Ferien-, Schulungsheime	492	-1,4	2,3	3,7	17,3
Ferienhäuser, -wohnungen, -zentren	563	+12,4	3,8	3,4	20,8
Hütten, Jugendherbergen u. Ä.
Vorsorge- und Reha-Kliniken	48	+200,0	29,4	12,0	76,9
Campingplätze

Anmerkungen Seite 44

Noch: 3.3 Leistung der Beherbergungsstätten nach Reisegebieten und Betriebsarten

Januar bis Februar 2019

Reisegebiet Betriebsart	Ankünfte				Übernachtungen	
	aller Gäste	Veränderung ¹⁾	ausländischer Gäste	Veränderung ¹⁾	aller Gäste	Veränderung ¹⁾
Bergisches Land	82 332	-0,9	10 284	-9,9	215 753	-2,6
Hotels	44 492	-7,2	8 257	-14,1	77 596	-7,8
Gasthöfe	373	+27,7	53	+12,8	850	-21,3
Pensionen	420	-23,5	24	+166,7	1 873	-5,4
Hotels garnis
Erholungs-, Ferien-, Schulungsheime	22 182	+18,8	683	-1,2	42 173	+9,9
Ferienhäuser, -wohnungen, -zentren
Hütten, Jugendherbergen u. Ä.	3 947	-31,1	24	-57,1	8 355	-29,8
Vorsorge- und Reha-Kliniken	2 803	-1,0	14	+27,3	65 786	-0,2
Campingplätze
Bonn und Rhein-Sieg-Kreis	208 598	+6,2	29 915	-0,9	394 589	+2,9
Hotels	128 526	+4,7	21 241	-2,1	205 159	+1,2
Gasthöfe
Pensionen
Hotels garnis	45 142	+8,8	7 264	+2,0	86 115	+4,0
Erholungs-, Ferien-, Schulungsheime	26 953	+17,0	831	+16,2	70 321	+12,8
Ferienhäuser, -wohnungen, -zentren	289	-47,8	90	-20,4	2 490	+5,0
Hütten, Jugendherbergen u. Ä.	4 290	-5,2	296	-23,7	8 070	-9,9
Vorsorge- und Reha-Kliniken
Campingplätze	268	-43,9	4	-71,4	374	-44,5
Köln und Rhein-Erft-Kreis	618 711	+1,6	172 773	+5,0	1 129 684	+1,4
Hotels	371 655	+0,8	113 794	+5,8	614 820	+2,2
Gasthöfe	1 204	-10,5	87	-13,9	2 502	-13,6
Pensionen	3 356	-15,1	1 382	-21,5	6 697	-35,2
Hotels garnis	215 727	+8,0	50 526	+7,5	365 138	+5,6
Erholungs-, Ferien-, Schulungsheime	4 783	-51,8	88	-90,6	76 214	-10,8
Ferienhäuser, -wohnungen, -zentren	701	-12,6	305	-5,0	3 885	-0,1
Hütten, Jugendherbergen u. Ä.
Vorsorge- und Reha-Kliniken
Campingplätze	1 933	-12,1	17	-15,0	2 692	-23,6
Düsseldorf und Kreis Mettmann	546 810	+3,3	193 161	+5,4	913 850	+4,5
Hotels	356 806	+3,2	131 942	+4,3	562 391	+5,2
Gasthöfe
Pensionen	250	-17,8	133	-2,2	459	-15,9
Hotels garnis	179 663	+4,0	60 372	+8,4	327 598	+4,2
Erholungs-, Ferien-, Schulungsheime
Ferienhäuser, -wohnungen, -zentren	356	-14,0	75	-10,7	895	+9,5
Hütten, Jugendherbergen u. Ä.
Vorsorge- und Reha-Kliniken
Campingplätze
Ruhrgebiet	509 521	+1,3	86 442	+4,0	1 003 989	+2,6
Hotels	315 306	+1,6	58 682	+2,0	511 059	+2,2
Gasthöfe	2 837	+12,0	268	+208,0	6 373	+19,1
Pensionen	1 389	-35,0	86	-35,8	4 913	-19,4
Hotels garnis	136 182	+4,3	25 273	+13,0	238 392	+6,2
Erholungs-, Ferien-, Schulungsheime	31 431	+2,0	359	-18,4	99 868	+1,7
Ferienhäuser, -wohnungen, -zentren	1 152	+105,3	270	+297,1	9 347	+95,6
Hütten, Jugendherbergen u. Ä.	15 134	-25,9	1 350	-42,9	28 441	-27,4
Vorsorge- und Reha-Kliniken	3 581	+4,9	-	-100,0	99 739	+4,0
Campingplätze	2 509	+23,0	154	+60,4	5 857	+26,6
Bergisches Städtedreieck	52 112	+1,8	8 230	+7,9	123 836	+2,7
Hotels	29 813	+0,5	5 943	+0,8	49 704	+0,3
Gasthöfe
Pensionen	.	-100,0	.	.	.	-100,0
Hotels garnis	15 118	+14,3	2 206	+42,0	28 672	+17,0
Erholungs-, Ferien-, Schulungsheime	5 822	-9,7	29	-50,8	27 870	-0,4
Ferienhäuser, -wohnungen, -zentren	.	-100,0	.	.	.	-100,0
Hütten, Jugendherbergen u. Ä.	630	-38,1	50	-58,7	1 480	-39,8
Vorsorge- und Reha-Kliniken
Campingplätze
Nordrhein-Westfalen	3 292 952	+0,9	747 506	+0,9	7 218 476	-
Hotels	1 960 641	+1,0	492 589	+0,4	3 287 950	+1,7
Gasthöfe	39 890	-5,6	7 093	-3,7	86 673	-6,8
Pensionen	36 140	-7,5	8 074	-6,3	100 034	-9,7
Hotels garnis	776 179	+5,3	173 566	+7,1	1 389 529	+4,6
Erholungs-, Ferien-, Schulungsheime	218 630	-3,0	5 909	-10,0	729 221	-3,3
Ferienhäuser, -wohnungen, -zentren	98 943	-2,0	45 809	-7,6	406 953	-5,6
Hütten, Jugendherbergen u. Ä.	94 291	-16,7	10 809	-16,8	192 314	-16,1
Vorsorge- und Reha-Kliniken	41 182	+0,7	104	+7,2	962 149	-1,4
Campingplätze	27 056	+16,4	3 553	+4,4	63 653	+9,4

Anmerkungen Seite 44

Noch: 3.3 Leistung der Beherbergungsstätten nach Reisegebieten und Betriebsarten

Januar bis Februar 2019

Reisegebiet Betriebsart	Übernachtungen		Mittlere Aufenthaltsdauer ²⁾		Mittlere Auslastung der angebotenen Betten ³⁾
	ausländischer Gäste	Veränderung ¹⁾	aller Gäste	ausländischer Gäste	
Bergisches Land	23 543	-10,1	2,6	2,3	33,7
Hotels	16 215	-19,5	1,7	2,0	29,7
Gasthöfe	185	-49,9	2,3	3,5	15,5
Pensionen	232	+321,8	4,5	9,7	28,9
Hotels garnis
Erholungs-, Ferien-, Schulungsheime	1 940	+14,5	1,9	2,8	25,3
Ferienhäuser, -wohnungen, -zentren
Hütten, Jugendherbergen u. Ä.	71	-7,8	2,1	3,0	13,2
Vorsorge- und Reha-Kliniken	843	+178,2	23,5	60,2	88,8
Campingplätze
Bonn und Rhein-Sieg-Kreis	58 165	-8,1	1,9	1,9	35,5
Hotels	37 439	-8,0	1,6	1,8	35,3
Gasthöfe
Pensionen
Hotels garnis	15 924	-8,5	1,9	2,2	35,5
Erholungs-, Ferien-, Schulungsheime	1 876	+14,4	2,6	2,3	36,3
Ferienhäuser, -wohnungen, -zentren	1 100	+9,5	8,6	12,2	27,8
Hütten, Jugendherbergen u. Ä.	616	-53,3	1,9	2,1	21,0
Vorsorge- und Reha-Kliniken
Campingplätze	6	-80,0	1,4	1,5	.
Köln und Rhein-Erft-Kreis	328 965	+3,9	1,8	1,9	46,5
Hotels	207 370	+7,3	1,7	1,8	44,9
Gasthöfe	182	-18,4	2,1	2,1	18,3
Pensionen	2 899	-52,9	2,0	2,1	38,2
Hotels garnis	99 687	+4,0	1,7	2,0	47,0
Erholungs-, Ferien-, Schulungsheime	2 518	-44,1	15,9	28,6	65,0
Ferienhäuser, -wohnungen, -zentren	2 609	+25,1	5,5	8,6	39,8
Hütten, Jugendherbergen u. Ä.
Vorsorge- und Reha-Kliniken
Campingplätze	53	-53,1	1,4	3,1	.
Düsseldorf und Kreis Mettmann	348 583	+7,4	1,7	1,8	43,4
Hotels	222 945	+6,5	1,6	1,7	43,7
Gasthöfe
Pensionen	267	+2,3	1,8	2,0	16,6
Hotels garnis	123 234	+9,7	1,8	2,0	44,6
Erholungs-, Ferien-, Schulungsheime
Ferienhäuser, -wohnungen, -zentren	369	+23,4	2,5	4,9	32,3
Hütten, Jugendherbergen u. Ä.
Vorsorge- und Reha-Kliniken	-	-	-	-	-
Campingplätze	-	-	-	-	-
Ruhrgebiet	165 980	+8,3	2,0	1,9	39,1
Hotels	107 576	+5,4	1,6	1,8	37,8
Gasthöfe	688	+154,8	2,2	2,6	26,0
Pensionen	445	-11,9	3,5	5,2	31,2
Hotels garnis	51 524	+19,5	1,8	2,0	39,0
Erholungs-, Ferien-, Schulungsheime	875	-48,8	3,2	2,4	36,3
Ferienhäuser, -wohnungen, -zentren	2 361	+234,9	8,1	8,7	34,1
Hütten, Jugendherbergen u. Ä.	2 247	-44,5	1,9	1,7	19,5
Vorsorge- und Reha-Kliniken	-	-100,0	27,9	-	98,5
Campingplätze	264	+5,6	2,3	1,7	.
Bergisches Städtedreieck	16 339	+10,6	2,4	2,0	38,1
Hotels	10 678	+4,8	1,7	1,8	34,6
Gasthöfe	-	-	-	-	-
Pensionen	-	-	-	-	-
Hotels garnis	5 169	+53,3	1,9	2,3	32,1
Erholungs-, Ferien-, Schulungsheime	68	-55,3	4,8	2,3	44,9
Ferienhäuser, -wohnungen, -zentren	-	-	-	-	-
Hütten, Jugendherbergen u. Ä.	420	-60,5	2,3	8,4	14,1
Vorsorge- und Reha-Kliniken
Campingplätze
Nordrhein-Westfalen	1 571 616	+0,2	2,2	2,1	38,9
Hotels	910 268	+1,6	1,7	1,8	37,2
Gasthöfe	17 956	-12,1	2,2	2,5	22,7
Pensionen	23 011	-18,1	2,8	2,9	24,5
Hotels garnis	359 673	+7,1	1,8	2,1	39,7
Erholungs-, Ferien-, Schulungsheime	16 546	-17,1	3,3	2,8	35,8
Ferienhäuser, -wohnungen, -zentren	208 677	-7,4	4,1	4,6	38,6
Hütten, Jugendherbergen u. Ä.	24 072	-20,8	2,0	2,2	19,2
Vorsorge- und Reha-Kliniken	3 089	-9,8	23,4	29,7	83,5
Campingplätze	8 324	-7,2	2,4	2,3	.

Anmerkungen Seite 44

3.4 Leistung der Beherbergungsstätten nach Reisegebieten und Herkunftsländern

Januar bis Februar 2019

Reisegebiet Herkunftsland (ständiger Wohnsitz)	Ankünfte		Übernachtungen			Mittlere Aufenthalts- dauer ³⁾
	aller Gäste	Verän- derung ¹⁾	aller Gäste	Verän- derung ¹⁾	Anteil ²⁾	
Eifel und Region Aachen	15 578	+22,8	34 177	+12,4	100	2,2
Bundesrepublik Deutschland	13 315	+25,9	28 826	+14,9	84,3	2,2
Ausland	2 263	+7,5	5 351	+0,8	15,7	2,4
Europa	2 261	+7,9	5 349	+1,6	100,0	2,4
EU-Länder	2 073	+4,3	4 936	-3,0	92,2	2,4
Belgien	531	-7,5	1 168	-18,2	21,8	2,2
Bulgarien	1	x	1	x	-	1,0
Dänemark	28	+75,0	71	+24,6	1,3	2,5
Estland	-	-	-	-	-	-
Finnland	4	-50,0	6	-57,1	0,1	1,5
Frankreich	17	+112,5	32	+45,5	0,6	1,9
Griechenland	-	-	-	-	-	-
Republik Irland	-	-	-	-	-	-
Italien	4	-63,6	22	-45,0	0,4	5,5
Kroatien	-	-	-	-	-	-
Lettland	-	-	-	-	-	-
Litauen	-	-	-	-	-	-
Luxemburg	9	-59,1	20	-35,5	0,4	2,2
Malta	-	-	-	-	-	-
Niederlande	1 346	+9,2	3 328	+2,8	62,2	2,5
Österreich	6	+20,0	31	+3,3	0,6	5,2
Polen	8	x	13	x	0,2	1,6
Portugal	-	-	-	-	-	-
Rumänien	2	x	4	x	0,1	2,0
Schweden	60	+81,8	61	+69,4	1,1	1,0
Slowakische Republik	-	-	-	-	-	-
Slowenien	1	x	2	x	-	2,0
Spanien	2	-88,9	2	-90,0	-	1,0
Tschechische Republik	2	-33,3	4	-91,7	0,1	2,0
Ungarn	2	x	20	x	0,4	10,0
Vereinigtes Königreich	50	-7,4	151	+23,8	2,8	3,0
Zypern	-	-	-	-	-	-
Island	-	-	-	-	-	-
Norwegen	43	+79,2	51	+112,5	1,0	1,2
Russland	-	-	-	-	-	-
Schweiz	9	-47,1	38	-5,0	0,7	4,2
Türkei	-	-	-	-	-	-
Ukraine	-	-	-	-	-	-
sonstige europäische Länder	136	+103,0	324	+181,7	6,1	2,4
Afrika	-	-	-	-	-	-
Republik Südafrika	-	-	-	-	-	-
sonstige afrikanische Länder	-	-	-	-	-	-
Asien	-	-	-	-	-	-
Arabische Golfstaaten	-	-	-	-	-	-
Volksrepublik China und Hongkong	-	-	-	-	-	-
Indien	-	-	-	-	-	-
Israel	-	-	-	-	-	-
Japan	-	-	-	-	-	-
Südkorea	-	-	-	-	-	-
Taiwan	-	-	-	-	-	-
sonstige asiatische Länder	-	-	-	-	-	-
Amerika	2	-71,4	2	-93,5	-	1,0
Kanada	2	x	2	x	-	1,0
USA	-	-	-	-	-	-
sonstige nordamerikanische Länder	-	-	-	-	-	-
Mittelamerika und Karibik	-	-	-	-	-	-
Brasilien	-	-	-	-	-	-
sonstige südamerikanische Länder	-	-	-	-	-	-
Australien	-	-	-	-	-	-
Neuseeland und Ozeanien	-	-	-	-	-	-
Ohne Angabe	-	-	-	-	-	-

1) Veränderung gegenüber dem Vorjahreszeitraum in % – 2) Bei Übernachtungen von Gästen aus der Bundesrepublik Deutschland und dem Ausland: Anteil an allen Übernachtungen im Bundesgebiet; sonst: Anteil an allen Übernachtungen am Ausland zusammen. – 3) mittlere Aufenthaltsdauer in Tagen = Übernachtungen / Ankünfte

Noch: 3.4 Leistung der Beherbergungsstätten nach Reisegebieten und Herkunftsländern

Januar bis Februar 2019

Reisegebiet Herkunftsland (ständiger Wohnsitz)	Ankünfte		Übernachtungen			Mittlere Aufenthalts- dauer ³⁾
	aller Gäste	Verän- derung ¹⁾	aller Gäste	Verän- derung ¹⁾	Anteil ²⁾	
Niederrhein	27 056	+16,4	63 653	+9,4	100	2,4
Bundesrepublik Deutschland	23 503	+18,5	55 329	+12,5	86,9	2,4
Ausland	3 553	+4,4	8 324	-7,2	13,1	2,3
Europa	3 547	+4,7	8 318	-6,6	99,9	2,3
EU-Länder	3 176	+0,5	7 458	-11,9	89,6	2,3
Belgien	812	-7,6	1 747	-16,4	21,0	2,2
Bulgarien	1	x	1	x	-	1,0
Dänemark	38	+58,3	89	+29,0	1,1	2,3
Estland	-	-	-	-	-	-
Finnland	9	-25,0	13	-31,6	0,2	1,4
Frankreich	29	+70,6	53	+26,2	0,6	1,8
Griechenland	-	-	-	-	-	-
Republik Irland	11	+450,0	22	+450,0	0,3	2,0
Italien	15	+36,4	35	-12,5	0,4	2,3
Kroatien	-	-	-	-	-	-
Lettland	-	-	-	-	-	-
Litauen	-	-	-	-	-	-
Luxemburg	16	-44,8	31	-27,9	0,4	1,9
Malta	-	-	-	-	-	-
Niederlande	2 025	+1,6	5 041	-12,3	60,6	2,5
Österreich	8	-20,0	48	+17,1	0,6	6,0
Polen	11	+266,7	19	-34,5	0,2	1,7
Portugal	-	-	-	-	-	-
Rumänien	4	+300,0	8	+300,0	0,1	2,0
Schweden	107	+40,8	114	+40,7	1,4	1,1
Slowakische Republik	-	-	-	-	-	-
Slowenien	1	x	2	x	-	2,0
Spanien	5	-78,3	7	-76,7	0,1	1,4
Tschechische Republik	2	-33,3	4	-91,7	-	2,0
Ungarn	3	x	22	x	0,3	7,3
Vereinigtes Königreich	79	+2,6	202	+8,6	2,4	2,6
Zypern	-	-	-	-	-	-
Island	-	-	-	-	-	-
Norwegen	64	+77,8	80	+77,8	1,0	1,3
Russland	4	x	8	x	0,1	2,0
Schweiz	24	+26,3	74	+72,1	0,9	3,1
Türkei	-	-	-	-	-	-
Ukraine	-	-	-	-	-	-
sonstige europäische Länder	279	+62,2	698	+99,4	8,4	2,5
Afrika	-	-	-	-	-	-
Republik Südafrika	-	-	-	-	-	-
sonstige afrikanische Länder	-	-	-	-	-	-
Asien	-	-	-	-	-	-
Arabische Golfstaaten	-	-	-	-	-	-
Volksrepublik China und Hongkong	-	-	-	-	-	-
Indien	-	-	-	-	-	-
Israel	-	-	-	-	-	-
Japan	-	-	-	-	-	-
Südkorea	-	-	-	-	-	-
Taiwan	-	-	-	-	-	-
sonstige asiatische Länder	-	-	-	-	-	-
Amerika	6	-40,0	6	-85,0	0,1	1,0
Kanada	2	x	2	x	-	1,0
USA	-	-	-	-	-	-
sonstige nordamerikanische Länder	-	-	-	-	-	-
Mittelamerika und Karibik	-	-	-	-	-	-
Brasilien	-	-	-	-	-	-
sonstige südamerikanische Länder	4	x	4	x	-	1,0
Australien	-	-	-	-	-	-
Neuseeland und Ozeanien	-	-	-	-	-	-
Ohne Angabe	-	-	-	-	-	-

Anmerkungen Seite 66

Noch: 3.4 Leistung der Beherbergungsstätten nach Reisegebieten und Herkunftsländern

Januar bis Februar 2019

Reisegebiet Herkunftsland (ständiger Wohnsitz)	Ankünfte		Übernachtungen			Mittlere Aufenthalts- dauer ³⁾
	aller Gäste	Verän- derung ¹⁾	aller Gäste	Verän- derung ¹⁾	Anteil ²⁾	
Münsterland	1 743 281	-0,1	4 003 379	+0,1	100	2,3
Bundesrepublik Deutschland	1 539 602	-0,1	3 569 659	+0,5	89,2	2,3
Ausland	203 679	-0,1	433 720	-3,6	10,8	2,1
Europa	156 923	-5,8	353 178	-5,8	81,4	2,3
EU-Länder	139 079	-5,5	318 162	-4,9	73,4	2,3
Belgien	8 512	-10,0	17 765	-5,0	4,1	2,1
Bulgarien	554	-17,9	2 406	-48,0	0,6	4,3
Dänemark	8 328	-6,7	12 427	-8,4	2,9	1,5
Estland	842	+295,3	1 435	+322,1	0,3	1,7
Finnland	1 150	-10,4	1 970	-0,5	0,5	1,7
Frankreich	8 001	-8,3	14 111	-4,7	3,3	1,8
Griechenland	643	+5,6	1 268	+3,2	0,3	2,0
Republik Irland	535	-28,6	1 216	-20,6	0,3	2,3
Italien	5 152	-7,3	9 767	-15,2	2,3	1,9
Kroatien	505	-16,1	8 941	+13,6	2,1	17,7
Lettland	306	+14,6	582	-12,0	0,1	1,9
Litauen	540	-17,3	2 204	+13,1	0,5	4,1
Luxemburg	1 803	-0,8	2 926	-3,7	0,7	1,6
Malta	49	+32,4	78	-26,4	-	1,6
Niederlande	60 826	-4,5	124 381	-3,3	28,7	2,0
Österreich	6 668	-11,0	13 949	-17,0	3,2	2,1
Polen	8 032	-9,7	36 521	-5,1	8,4	4,5
Portugal	777	-7,9	2 395	+26,3	0,6	3,1
Rumänien	1 722	+13,6	17 717	+27,8	4,1	10,3
Schweden	6 157	-6,2	8 080	-12,5	1,9	1,3
Slowakische Republik	681	+12,9	3 048	-41,4	0,7	4,5
Slowenien	668	+24,6	2 728	+20,6	0,6	4,1
Spanien	3 574	-6,2	6 916	-18,5	1,6	1,9
Tschechische Republik	1 624	-18,2	4 163	-24,7	1,0	2,6
Ungarn	1 369	+28,8	3 693	+6,9	0,9	2,7
Vereinigtes Königreich	10 012	-5,8	17 387	-7,1	4,0	1,7
Zypern	49	+172,2	88	+114,6	-	1,8
Island	104	+19,5	154	+6,2	-	1,5
Norwegen	2 649	-4,3	3 875	-6,9	0,9	1,5
Russland	2 173	-8,3	5 368	-4,8	1,2	2,5
Schweiz	7 895	-13,3	14 302	-15,8	3,3	1,8
Türkei	1 222	-0,4	2 660	+0,4	0,6	2,2
Ukraine	830	+8,6	2 175	+6,8	0,5	2,6
sonstige europäische Länder	2 971	-1,1	6 482	-27,1	1,5	2,2
Afrika	696	-16,2	1 633	-25,0	0,4	2,3
Republik Südafrika	162	-46,0	437	-31,3	0,1	2,7
sonstige afrikanische Länder	534	+0,6	1 196	-22,4	0,3	2,2
Asien	7 750	-19,9	17 817	-20,7	4,1	2,3
Arabische Golfstaaten	866	+1,4	2 422	+13,7	0,6	2,8
Volksrepublik China und Hongkong	2 344	-11,3	5 170	-14,7	1,2	2,2
Indien	430	-24,2	1 088	-32,8	0,3	2,5
Israel	1 073	+139,5	2 074	+102,9	0,5	1,9
Japan	1 082	-48,5	2 326	-45,1	0,5	2,1
Südkorea	453	-56,7	1 337	-37,5	0,3	3,0
Taiwan	234	-47,9	535	-45,2	0,1	2,3
sonstige asiatische Länder	1 268	-19,3	2 865	-33,1	0,7	2,3
Amerika	9 569	-5,9	20 757	-6,5	4,8	2,2
Kanada	772	-10,4	1 810	-9,8	0,4	2,3
USA	7 297	-3,3	14 704	-6,6	3,4	2,0
sonstige nordamerikanische Länder	61	+19,6	84	-15,2	-	1,4
Mittelamerika und Karibik	292	+42,4	772	+29,3	0,2	2,6
Brasilien	587	-19,9	2 176	-3,4	0,5	3,7
sonstige südamerikanische Länder	560	-27,0	1 211	-19,1	0,3	2,2
Australien	761	-25,1	2 461	-0,6	0,6	3,2
Neuseeland und Ozeanien	159	-30,6	335	-35,9	0,1	2,1
Ohne Angabe	27 821	+81,6	37 539	+48,4	8,7	1,3

Anmerkungen Seite 66

Noch: 3.4 Leistung der Beherbergungsstätten nach Reisegebieten und Herkunftsländern

Januar bis Februar 2019

Reisegebiet Herkunftsland (ständiger Wohnsitz)	Ankünfte		Übernachtungen			Mittlere Aufenthalts- dauer ³⁾
	aller Gäste	Verän- derung ¹⁾	aller Gäste	Verän- derung ¹⁾	Anteil ²⁾	
Teutoburger Wald	2 105 898	+0,1	6 887 986	+0,3	100	3,3
Bundesrepublik Deutschland	1 866 616	+0,9	6 298 939	+0,7	91,4	3,4
Ausland	239 282	-5,1	589 047	-3,9	8,6	2,5
Europa	181 618	-6,1	458 787	-3,1	77,9	2,5
EU-Länder	155 118	-7,7	396 079	-3,0	67,2	2,6
Belgien	11 161	+7,1	22 642	+14,4	3,8	2,0
Bulgarien	1 080	+49,0	3 081	+43,4	0,5	2,9
Dänemark	7 388	+4,8	14 728	+0,2	2,5	2,0
Estland	385	-10,3	837	-20,7	0,1	2,2
Finnland	1 416	+0,7	2 819	+12,8	0,5	2,0
Frankreich	11 117	-2,3	21 281	-2,1	3,6	1,9
Griechenland	958	+18,7	2 806	+3,5	0,5	2,9
Republik Irland	1 134	+3,4	2 472	-6,5	0,4	2,2
Italien	6 886	+0,5	14 943	+3,7	2,5	2,2
Kroatien	633	-2,8	2 225	-45,5	0,4	3,5
Lettland	516	-26,5	1 733	+42,6	0,3	3,4
Litauen	968	-2,3	1 991	-20,3	0,3	2,1
Luxemburg	1 284	+7,8	2 378	+16,8	0,4	1,9
Malta	42	-31,1	82	-62,2	-	2,0
Niederlande	49 906	-22,0	136 672	-2,8	23,2	2,7
Österreich	8 810	-2,7	18 207	-5,7	3,1	2,1
Polen	13 006	-1,8	42 735	-2,2	7,3	3,3
Portugal	1 041	-11,7	3 561	-16,4	0,6	3,4
Rumänien	2 306	-5,6	22 662	-9,5	3,8	9,8
Schweden	3 819	-6,9	6 620	-4,4	1,1	1,7
Slowakische Republik	1 082	+2,3	3 269	-50,0	0,6	3,0
Slowenien	567	-26,6	2 015	-10,2	0,3	3,6
Spanien	7 347	+22,2	15 919	+9,5	2,7	2,2
Tschechische Republik	4 978	+1,6	12 701	-3,1	2,2	2,6
Ungarn	1 778	-8,5	3 903	-22,7	0,7	2,2
Vereinigtes Königreich	15 452	-0,3	33 655	-4,3	5,7	2,2
Zypern	58	-9,4	142	+11,8	-	2,4
Island	189	+2,2	435	+3,1	0,1	2,3
Norwegen	1 440	-19,2	2 727	-18,3	0,5	1,9
Russland	4 257	+7,6	11 180	-11,7	1,9	2,6
Schweiz	10 061	+8,3	19 685	+6,2	3,3	2,0
Türkei	2 105	-8,8	4 895	-23,9	0,8	2,3
Ukraine	1 436	+32,1	3 284	+5,2	0,6	2,3
sonstige europäische Länder	7 012	+3,6	20 502	-0,7	3,5	2,9
Afrika	1 093	-0,1	4 651	-3,9	0,8	4,3
Republik Südafrika	308	-28,7	907	-38,1	0,2	2,9
sonstige afrikanische Länder	785	+18,6	3 744	+11,0	0,6	4,8
Asien	12 833	+3,1	42 331	-5,2	7,2	3,3
Arabische Golfstaaten	825	-25,8	5 758	-22,8	1,0	7,0
Volksrepublik China und Hongkong	5 144	-0,8	13 863	-18,0	2,4	2,7
Indien	1 256	+23,9	5 166	+7,5	0,9	4,1
Israel	630	+1,4	1 484	+1,0	0,3	2,4
Japan	2 041	+18,6	6 947	+42,8	1,2	3,4
Südkorea	610	+11,7	2 194	-11,2	0,4	3,6
Taiwan	307	+8,1	651	+3,7	0,1	2,1
sonstige asiatische Länder	2 020	+2,6	6 268	+3,5	1,1	3,1
Amerika	10 412	-0,6	27 602	-9,2	4,7	2,7
Kanada	923	-8,2	2 363	-11,8	0,4	2,6
USA	7 080	+1,5	18 162	-4,1	3,1	2,6
sonstige nordamerikanische Länder	135	+4,7	284	-15,0	-	2,1
Mittelamerika und Karibik	617	+37,1	1 555	-19,0	0,3	2,5
Brasilien	812	+2,7	2 337	-10,5	0,4	2,9
sonstige südamerikanische Länder	845	-25,1	2 901	-25,8	0,5	3,4
Australien	889	-5,1	2 168	-8,7	0,4	2,4
Neuseeland und Ozeanien	187	-28,9	451	-27,1	0,1	2,4
Ohne Angabe	32 250	-3,9	53 057	-6,4	9,0	1,6

Anmerkungen Seite 66

Noch: 3.4 Leistung der Beherbergungsstätten nach Reisegebieten und Herkunftsländern

Januar bis Februar 2019

Reisegebiet Herkunftsland (ständiger Wohnsitz)	Ankünfte		Übernachtungen			Mittlere Aufenthalts- dauer ³⁾
	aller Gäste	Verän- derung ¹⁾	aller Gäste	Verän- derung ¹⁾	Anteil ²⁾	
Sauerland	2 192 196	-0,3	6 804 927	-0,1	100	3,1
Bundesrepublik Deutschland	1 763 703	+0,5	5 427 069	-	79,8	3,1
Ausland	428 493	-3,4	1 377 858	-0,8	20,2	3,2
Europa	399 689	-3,8	1 306 770	-1,1	94,8	3,3
EU-Länder	387 558	-3,8	1 273 039	-0,9	92,4	3,3
Belgien	43 691	+4,7	136 877	+8,1	9,9	3,1
Bulgarien	574	-2,4	2 345	+6,4	0,2	4,1
Dänemark	5 900	-7,8	18 486	-0,9	1,3	3,1
Estland	185	+36,0	283	+31,0	-	1,5
Finnland	547	-	1 304	-1,7	0,1	2,4
Frankreich	6 005	+2,2	14 094	+12,4	1,0	2,3
Griechenland	292	+45,3	1 518	+204,8	0,1	5,2
Republik Irland	336	-2,3	869	+18,6	0,1	2,6
Italien	3 979	-11,7	11 076	+2,0	0,8	2,8
Kroatien	306	+49,3	1 083	+100,2	0,1	3,5
Lettland	159	-37,4	413	-51,2	-	2,6
Litauen	430	-41,2	3 398	-24,3	0,2	7,9
Luxemburg	882	+2,7	2 458	+4,9	0,2	2,8
Malta	35	-12,5	94	-9,6	-	2,7
Niederlande	292 508	-5,7	970 762	-4,0	70,5	3,3
Österreich	5 973	+1,0	15 501	+12,9	1,1	2,6
Polen	6 224	+8,0	25 672	+29,3	1,9	4,1
Portugal	1 550	+203,3	7 276	+262,9	0,5	4,7
Rumänien	1 642	-4,6	8 337	+31,3	0,6	5,1
Schweden	1 718	+15,7	3 120	+21,8	0,2	1,8
Slowakische Republik	764	+0,9	5 148	+16,8	0,4	6,7
Slowenien	537	+19,9	1 987	+35,1	0,1	3,7
Spanien	2 200	-3,9	5 018	+0,1	0,4	2,3
Tschechische Republik	3 094	+0,2	7 409	-3,2	0,5	2,4
Ungarn	1 305	-11,9	9 729	+3,4	0,7	7,5
Vereinigtes Königreich	6 713	-0,7	18 768	-2,4	1,4	2,8
Zypern	9	-50,0	14	-97,5	-	1,6
Island	63	+46,5	116	+6,4	-	1,8
Norwegen	1 021	+30,7	2 521	+44,8	0,2	2,5
Russland	1 341	+8,5	3 749	-1,6	0,3	2,8
Schweiz	5 077	-3,2	12 223	-1,3	0,9	2,4
Türkei	923	-3,1	2 206	-30,2	0,2	2,4
Ukraine	422	+8,5	1 191	+48,5	0,1	2,8
sonstige europäische Länder	3 284	-14,0	11 725	-20,9	0,9	3,6
Afrika	440	-5,8	1 261	-0,2	0,1	2,9
Republik Südafrika	113	+13,0	299	+9,5	-	2,6
sonstige afrikanische Länder	327	-10,9	962	-2,9	0,1	2,9
Asien	5 917	+1,9	22 726	+16,2	1,6	3,8
Arabische Golfstaaten	348	-23,7	1 118	-22,8	0,1	3,2
Volksrepublik China und Hongkong	2 587	+4,5	8 601	-0,2	0,6	3,3
Indien	607	-1,6	2 254	-24,2	0,2	3,7
Israel	226	+26,3	725	+79,0	0,1	3,2
Japan	741	-3,0	1 833	+12,1	0,1	2,5
Südkorea	313	+36,1	1 016	+12,9	0,1	3,2
Taiwan	239	-8,8	598	+39,7	-	2,5
sonstige asiatische Länder	856	+4,1	6 581	+109,1	0,5	7,7
Amerika	4 520	-5,1	13 348	-3,4	1,0	3,0
Kanada	507	-9,0	1 702	-1,6	0,1	3,4
USA	3 026	-5,8	8 242	-5,6	0,6	2,7
sonstige nordamerikanische Länder	124	-26,6	522	-24,7	-	4,2
Mittelamerika und Karibik	360	-4,0	1 392	+0,7	0,1	3,9
Brasilien	226	-8,5	638	-1,2	-	2,8
sonstige südamerikanische Länder	277	+36,5	852	+32,9	0,1	3,1
Australien	302	-1,0	811	+21,8	0,1	2,7
Neuseeland und Ozeanien	97	+10,2	216	+9,6	-	2,2
Ohne Angabe	17 528	+5,7	32 726	+4,6	2,4	1,9

Anmerkungen Seite 66

Noch: 3.4 Leistung der Beherbergungsstätten nach Reisegebieten und Herkunftsländern

Januar bis Februar 2019

Reisegebiet Herkunftsland (ständiger Wohnsitz)	Ankünfte		Übernachtungen			Mittlere Aufenthalts- dauer ³⁾
	aller Gäste	Verän- derung ¹⁾	aller Gäste	Verän- derung ¹⁾	Anteil ²⁾	
Siegerland-Wittgenstein	255 728	-0,3	836 051	+3,4	100	3,3
Bundesrepublik Deutschland	208 079	+2,3	730 296	+6,7	87,4	3,5
Ausland	47 649	-10,3	105 755	-14,8	12,6	2,2
Europa	30 943	-14,9	69 210	-19,8	65,4	2,2
EU-Länder	27 404	-16,7	62 410	-21,6	59,0	2,3
Belgien	1 663	-9,8	3 167	-10,9	3,0	1,9
Bulgarien	72	-18,2	106	-55,8	0,1	1,5
Dänemark	635	+5,3	1 203	+18,2	1,1	1,9
Estland	49	+206,3	136	+491,3	0,1	2,8
Finnland	322	+38,8	471	+23,6	0,4	1,5
Frankreich	1 763	+9,0	2 821	+6,9	2,7	1,6
Griechenland	131	+4,0	229	+5,0	0,2	1,7
Republik Irland	115	+15,0	229	-5,8	0,2	2,0
Italien	1 301	+16,1	2 203	+6,4	2,1	1,7
Kroatien	134	+47,3	233	+67,6	0,2	1,7
Lettland	42	-4,5	105	-20,5	0,1	2,5
Litauen	60	-23,1	83	-41,1	0,1	1,4
Luxemburg	156	+20,0	259	+6,1	0,2	1,7
Malta	12	+200,0	24	+300,0	-	2,0
Niederlande	12 249	-34,2	31 206	-38,3	29,5	2,5
Österreich	1 590	-3,3	3 059	-6,6	2,9	1,9
Polen	1 718	+0,2	4 584	+24,3	4,3	2,7
Portugal	116	+26,1	193	+11,6	0,2	1,7
Rumänien	449	+17,8	1 208	+37,1	1,1	2,7
Schweden	584	+13,6	903	+19,6	0,9	1,5
Slowakische Republik	243	+60,9	455	+60,2	0,4	1,9
Slowenien	238	+39,2	547	+47,0	0,5	2,3
Spanien	580	+5,5	1 318	+8,7	1,2	2,3
Tschechische Republik	1 251	+9,2	3 756	+25,7	3,6	3,0
Ungarn	261	+18,6	646	+6,6	0,6	2,5
Vereinigtes Königreich	1 667	+4,6	3 258	-11,9	3,1	2,0
Zypern	3	+50,0	8	+166,7	-	2,7
Island	12	-	14	-30,0	-	1,2
Norwegen	172	-34,6	340	-42,7	0,3	2,0
Russland	495	-16,5	824	-31,6	0,8	1,7
Schweiz	1 902	+7,5	3 496	+5,0	3,3	1,8
Türkei	344	-7,3	620	-11,3	0,6	1,8
Ukraine	216	+4,9	724	+74,0	0,7	3,4
sonstige europäische Länder	398	+67,2	782	+83,6	0,7	2,0
Afrika	271	-1,8	569	-31,6	0,5	2,1
Republik Südafrika	91	-	188	-17,5	0,2	2,1
sonstige afrikanische Länder	180	-2,7	381	-36,9	0,4	2,1
Asien	2 917	+7,6	5 917	-13,3	5,6	2,0
Arabische Golfstaaten	191	+51,6	340	+21,0	0,3	1,8
Volksrepublik China und Hongkong	938	-17,0	1 801	-38,4	1,7	1,9
Indien	216	-9,2	989	+20,6	0,9	4,6
Israel	103	+12,0	153	-23,1	0,1	1,5
Japan	433	-11,1	661	-39,9	0,6	1,5
Südkorea	270	+14,9	611	-2,7	0,6	2,3
Taiwan	48	+65,5	90	+57,9	0,1	1,9
sonstige asiatische Länder	718	+92,5	1 272	+55,7	1,2	1,8
Amerika	2 528	+44,7	4 931	+27,7	4,7	2,0
Kanada	217	+68,2	446	+27,4	0,4	2,1
USA	1 860	+44,0	3 721	+36,6	3,5	2,0
sonstige nordamerikanische Länder	21	-79,0	29	-74,8	-	1,4
Mittelamerika und Karibik	85	+63,5	174	-4,9	0,2	2,0
Brasilien	198	+104,1	315	+10,5	0,3	1,6
sonstige südamerikanische Länder	147	+90,9	246	+21,2	0,2	1,7
Australien	141	+17,5	228	-18,3	0,2	1,6
Neuseeland und Ozeanien	14	-63,2	32	-79,6	-	2,3
Ohne Angabe	10 835	-8,7	24 868	-4,2	23,5	2,3

Anmerkungen Seite 66

Noch: 3.4 Leistung der Beherbergungsstätten nach Reisegebieten und Herkunftsländern

Januar bis Februar 2019

Reisegebiet Herkunftsland (ständiger Wohnsitz)	Ankünfte		Übernachtungen			Mittlere Aufenthalts- dauer ³⁾
	aller Gäste	Verän- derung ¹⁾	aller Gäste	Verän- derung ¹⁾	Anteil ²⁾	
Bergisches Land	648 528	+0,1	1 661 314	+0,2	100	2,6
Bundesrepublik Deutschland	559 284	+1,8	1 458 432	+1,3	87,8	2,6
Ausland	89 244	-9,3	202 882	-7,3	12,2	2,3
Europa	63 371	-7,5	145 689	-4,0	71,8	2,3
EU-Länder	55 405	-6,4	128 335	-3,1	63,3	2,3
Belgien	6 344	+5,5	11 842	+0,1	5,8	1,9
Bulgarien	518	+34,2	4 125	+106,3	2,0	8,0
Dänemark	1 495	-1,5	2 530	-19,5	1,2	1,7
Estland	88	-57,1	180	-52,0	0,1	2,0
Finnland	446	-12,0	950	+5,9	0,5	2,1
Frankreich	4 198	-6,5	7 662	-3,7	3,8	1,8
Griechenland	311	-3,1	894	+12,0	0,4	2,9
Republik Irland	255	-13,9	620	-7,3	0,3	2,4
Italien	2 958	-28,3	6 475	-28,5	3,2	2,2
Kroatien	178	-38,8	687	-46,5	0,3	3,9
Lettland	321	+87,7	588	+78,2	0,3	1,8
Litauen	243	+17,4	429	-7,5	0,2	1,8
Luxemburg	874	-10,7	5 552	+35,0	2,7	6,4
Malta	22	-15,4	44	-42,9	-	2,0
Niederlande	16 629	+0,1	32 380	-3,3	16,0	1,9
Österreich	3 046	-9,1	6 978	+4,9	3,4	2,3
Polen	4 154	+8,7	14 328	+9,4	7,1	3,4
Portugal	429	-13,3	795	-25,1	0,4	1,9
Rumänien	655	+0,9	3 771	+29,9	1,9	5,8
Schweden	1 174	+0,4	2 135	+0,9	1,1	1,8
Slowakische Republik	417	-74,8	1 466	-67,4	0,7	3,5
Slowenien	317	-15,5	2 556	+42,7	1,3	8,1
Spanien	2 030	-9,4	4 584	-5,6	2,3	2,3
Tschechische Republik	1 946	+3,6	5 380	+15,1	2,7	2,8
Ungarn	805	-16,1	1 991	-28,4	1,0	2,5
Vereinigtes Königreich	5 472	-14,4	9 205	-19,4	4,5	1,7
Zypern	80	+135,3	188	+106,6	0,1	2,4
Island	46	-22,0	98	-21,6	-	2,1
Norwegen	480	-0,6	876	+5,8	0,4	1,8
Russland	1 438	-23,5	3 059	-12,4	1,5	2,1
Schweiz	3 890	-8,6	6 977	-7,8	3,4	1,8
Türkei	688	-20,4	1 949	-8,5	1,0	2,8
Ukraine	730	-0,9	2 304	+6,4	1,1	3,2
sonstige europäische Länder	694	-35,1	2 091	-32,3	1,0	3,0
Afrika	420	-27,7	1 643	-48,4	0,8	3,9
Republik Südafrika	172	-33,3	825	-61,2	0,4	4,8
sonstige afrikanische Länder	248	-23,2	818	-22,4	0,4	3,3
Asien	13 188	-16,7	29 982	-14,2	14,8	2,3
Arabische Golfstaaten	276	-13,5	723	-18,5	0,4	2,6
Volksrepublik China und Hongkong	6 315	-36,6	13 488	-33,1	6,6	2,1
Indien	1 575	+33,1	4 068	+13,7	2,0	2,6
Israel	248	-48,2	1 402	-26,6	0,7	5,7
Japan	1 739	+94,5	3 620	+89,6	1,8	2,1
Südkorea	726	-35,1	1 368	-38,4	0,7	1,9
Taiwan	625	-14,7	1 223	-5,7	0,6	2,0
sonstige asiatische Länder	1 684	+48,4	4 090	+36,4	2,0	2,4
Amerika	4 279	-26,4	11 060	-20,5	5,5	2,6
Kanada	332	-10,3	969	+4,6	0,5	2,9
USA	2 937	-14,6	7 175	-11,8	3,5	2,4
sonstige nordamerikanische Länder	140	-72,3	288	-70,4	0,1	2,1
Mittelamerika und Karibik	298	-30,2	953	-19,2	0,5	3,2
Brasilien	322	-38,3	908	-33,6	0,4	2,8
sonstige südamerikanische Länder	250	-54,5	767	-42,4	0,4	3,1
Australien	192	-50,4	429	-44,4	0,2	2,2
Neuseeland und Ozeanien	49	-5,8	121	-6,9	0,1	2,5
Ohne Angabe	7 745	+6,7	13 958	-0,8	6,9	1,8

Anmerkungen Seite 66

Noch: 3.4 Leistung der Beherbergungsstätten nach Reisegebieten und Herkunftsländern

Januar bis Februar 2019

Reisegebiet Herkunftsland (ständiger Wohnsitz)	Ankünfte		Übernachtungen			Mittlere Aufenthalts- dauer ³⁾
	aller Gäste	Verän- derung ¹⁾	aller Gäste	Verän- derung ¹⁾	Anteil ²⁾	
Bonn und Rhein-Sieg-Kreis	1 471 304	-	2 901 700	-1,4	100	2,0
Bundesrepublik Deutschland	1 223 763	+1,6	2 368 113	+0,9	81,6	1,9
Ausland	247 541	-7,3	533 587	-10,6	18,4	2,2
Europa	174 677	-1,5	352 653	-5,7	66,1	2,0
EU-Länder	149 985	-0,7	300 309	-4,6	56,3	2,0
Belgien	20 688	+0,6	40 821	-2,1	7,7	2,0
Bulgarien	684	+5,2	1 832	+20,4	0,3	2,7
Dänemark	2 543	-11,6	4 751	-19,0	0,9	1,9
Estland	272	-19,0	519	-44,0	0,1	1,9
Finnland	1 305	-16,5	2 504	-21,3	0,5	1,9
Frankreich	12 553	-6,3	23 721	-12,4	4,4	1,9
Griechenland	1 231	-9,7	2 783	-8,2	0,5	2,3
Republik Irland	1 239	-11,6	2 445	-6,2	0,5	2,0
Italien	9 119	-7,8	19 504	-5,8	3,7	2,1
Kroatien	759	+5,6	2 574	+39,5	0,5	3,4
Lettland	415	-18,5	812	-35,7	0,2	2,0
Litauen	761	+23,9	1 864	+43,5	0,3	2,4
Luxemburg	3 742	-12,9	6 150	-15,8	1,2	1,6
Malta	89	-44,7	189	-39,8	-	2,1
Niederlande	35 788	+14,5	62 369	+7,1	11,7	1,7
Österreich	10 280	-0,7	20 303	+0,4	3,8	2,0
Polen	6 078	-9,6	20 924	-4,6	3,9	3,4
Portugal	1 238	-12,3	2 919	-21,5	0,5	2,4
Rumänien	2 462	+3,5	5 123	-9,1	1,0	2,1
Schweden	2 731	-13,7	5 328	-16,3	1,0	2,0
Slowakische Republik	1 311	-0,2	5 772	-14,8	1,1	4,4
Slowenien	496	-30,5	1 387	-64,7	0,3	2,8
Spanien	5 682	-13,3	11 550	-15,7	2,2	2,0
Tschechische Republik	4 224	-10,6	7 632	-13,3	1,4	1,8
Ungarn	2 165	-8,3	6 914	+10,9	1,3	3,2
Vereinigtes Königreich	22 014	+2,1	39 302	-2,3	7,4	1,8
Zypern	116	-28,8	317	-22,9	0,1	2,7
Island	146	-24,0	289	-31,0	0,1	2,0
Norwegen	1 477	-16,7	3 073	-10,0	0,6	2,1
Russland	4 498	+1,8	12 410	-0,7	2,3	2,8
Schweiz	13 066	-4,3	24 236	-10,2	4,5	1,9
Türkei	1 946	-11,1	4 557	-18,3	0,9	2,3
Ukraine	1 077	+3,3	2 237	-20,4	0,4	2,1
sonstige europäische Länder	2 482	-18,7	5 542	-25,3	1,0	2,2
Afrika	4 041	-28,2	13 047	-29,3	2,4	3,2
Republik Südafrika	843	-40,8	2 303	-33,8	0,4	2,7
sonstige afrikanische Länder	3 198	-23,9	10 744	-28,2	2,0	3,4
Asien	30 906	-20,2	87 457	-18,7	16,4	2,8
Arabische Golfstaaten	9 014	-12,0	23 572	-3,4	4,4	2,6
Volksrepublik China und Hongkong	8 527	-21,1	24 722	-27,2	4,6	2,9
Indien	2 315	-24,7	7 574	-3,8	1,4	3,3
Israel	1 160	-13,4	3 771	+6,1	0,7	3,3
Japan	3 104	-18,4	9 897	-11,5	1,9	3,2
Südkorea	1 387	-14,7	2 932	-28,6	0,5	2,1
Taiwan	603	-40,2	1 178	-47,3	0,2	2,0
sonstige asiatische Länder	4 796	-29,7	13 811	-31,9	2,6	2,9
Amerika	24 426	-26,7	54 135	-22,4	10,1	2,2
Kanada	2 040	-38,6	4 539	-36,6	0,9	2,2
USA	18 518	-25,3	38 739	-17,0	7,3	2,1
sonstige nordamerikanische Länder	147	-46,7	383	-54,9	0,1	2,6
Mittelamerika und Karibik	1 096	-18,6	2 655	-23,7	0,5	2,4
Brasilien	1 243	-31,1	3 838	-26,4	0,7	3,1
sonstige südamerikanische Länder	1 382	-22,4	3 981	-37,5	0,7	2,9
Australien	1 634	-7,6	3 889	-	0,7	2,4
Neuseeland und Ozeanien	438	-43,9	1 551	-55,7	0,3	3,5
Ohne Angabe	11 419	+21,1	20 855	+5,6	3,9	1,8

Anmerkungen Seite 66

Noch: 3.4 Leistung der Beherbergungsstätten nach Reisegebieten und Herkunftsländern

Januar bis Februar 2019

Reisegebiet Herkunftsland (ständiger Wohnsitz)	Ankünfte		Übernachtungen			Mittlere Aufenthalts- dauer ³⁾
	aller Gäste	Verän- derung ¹⁾	aller Gäste	Verän- derung ¹⁾	Anteil ²⁾	
Köln und Rhein-Erft-Kreis	4 214 460	+3,1	7 702 379	+1,0	100	1,8
Bundesrepublik Deutschland	2 923 471	+3,5	5 307 505	+2,2	68,9	1,8
Ausland	1 290 989	+2,3	2 394 874	-1,6	31,1	1,9
Europa	871 400	+3,0	1 594 132	-1,6	66,6	1,8
EU-Länder	737 000	+4,4	1 336 644	+0,1	55,8	1,8
Belgien	93 741	+11,4	141 005	+8,4	5,9	1,5
Bulgarien	3 712	-2,8	8 863	-4,1	0,4	2,4
Dänemark	16 069	-5,7	31 198	-9,5	1,3	1,9
Estland	1 390	-17,7	2 555	-27,9	0,1	1,8
Finnland	6 755	-10,5	12 959	-16,5	0,5	1,9
Frankreich	61 193	+1,9	102 240	-0,7	4,3	1,7
Griechenland	5 634	-3,1	12 429	-7,0	0,5	2,2
Republik Irland	10 856	+1,4	21 203	+2,1	0,9	2,0
Italien	53 035	-	107 577	-3,1	4,5	2,0
Kroatien	3 645	-2,4	7 380	-8,5	0,3	2,0
Lettland	1 847	-35,5	3 258	-45,3	0,1	1,8
Litauen	2 810	+18,8	6 183	+16,3	0,3	2,2
Luxemburg	25 075	+4,5	36 782	+2,7	1,5	1,5
Malta	1 156	-4,4	2 852	-4,9	0,1	2,5
Niederlande	137 035	+9,3	216 246	+4,8	9,0	1,6
Österreich	42 072	+2,6	79 265	-	3,3	1,9
Polen	26 703	-6,7	76 601	-21,7	3,2	2,9
Portugal	10 234	+13,1	17 146	-4,1	0,7	1,7
Rumänien	9 775	+2,9	23 483	+4,2	1,0	2,4
Schweden	14 003	-15,4	25 705	-21,5	1,1	1,8
Slowakische Republik	2 890	-27,6	5 832	-34,3	0,2	2,0
Slowenien	2 392	-5,1	6 385	+9,1	0,3	2,7
Spanien	48 498	+1,2	101 155	+5,0	4,2	2,1
Tschechische Republik	8 269	-11,7	15 782	-10,8	0,7	1,9
Ungarn	8 549	-9,5	15 584	-11,2	0,7	1,8
Vereinigtes Königreich	138 603	+12,5	254 700	+10,4	10,6	1,8
Zypern	1 059	+0,8	2 276	-12,4	0,1	2,1
Island	1 284	-3,7	2 850	+1,6	0,1	2,2
Norwegen	6 575	+0,8	12 799	+1,8	0,5	1,9
Russland	26 835	-3,5	54 215	-12,3	2,3	2,0
Schweiz	60 680	-1,1	109 817	-4,1	4,6	1,8
Türkei	19 738	-4,1	36 597	-11,7	1,5	1,9
Ukraine	6 710	+22,6	14 662	+22,7	0,6	2,2
sonstige europäische Länder	12 578	-26,8	26 548	-31,4	1,1	2,1
Afrika	12 681	-17,8	32 106	-17,7	1,3	2,5
Republik Südafrika	2 544	+0,8	5 102	-6,2	0,2	2,0
sonstige afrikanische Länder	10 137	-21,4	27 004	-19,6	1,1	2,7
Asien	145 008	-5,2	309 338	-5,8	12,9	2,1
Arabische Golfstaaten	14 190	-17,9	36 542	-22,6	1,5	2,6
Volksrepublik China und Hongkong	50 338	-3,2	104 884	+1,3	4,4	2,1
Indien	11 537	-11,1	26 997	-7,2	1,1	2,3
Israel	5 467	-18,1	11 603	-22,4	0,5	2,1
Japan	21 795	+3,2	40 194	-0,6	1,7	1,8
Südkorea	6 500	-17,2	13 515	-10,6	0,6	2,1
Taiwan	9 768	-1,6	19 100	+10,4	0,8	2,0
sonstige asiatische Länder	25 413	+1,1	56 503	-7,0	2,4	2,2
Amerika	157 226	-3,3	281 690	-6,7	11,8	1,8
Kanada	10 481	-15,7	19 517	-16,7	0,8	1,9
USA	118 367	+1,0	203 998	-0,1	8,5	1,7
sonstige nordamerikanische Länder	1 403	-24,0	2 620	-32,1	0,1	1,9
Mittelamerika und Karibik	7 796	+5,2	14 554	-0,9	0,6	1,9
Brasilien	10 895	-16,5	23 752	-18,9	1,0	2,2
sonstige südamerikanische Länder	8 284	-21,7	17 249	-34,8	0,7	2,1
Australien	10 413	-5,6	20 658	-5,9	0,9	2,0
Neuseeland und Ozeanien	2 359	+1,5	4 399	-5,9	0,2	1,9
Ohne Angabe	91 902	+27,4	152 551	+29,5	6,4	1,7

Anmerkungen Seite 66

Noch: 3.4 Leistung der Beherbergungsstätten nach Reisegebieten und Herkunftsländern

Januar bis Februar 2019

Reisegebiet Herkunftsland (ständiger Wohnsitz)	Ankünfte		Übernachtungen			Mittlere Aufenthalts- dauer ³⁾
	aller Gäste	Verän- derung ¹⁾	aller Gäste	Verän- derung ¹⁾	Anteil ²⁾	
Düsseldorf und Kreis Mettmann	3 614 882	+4,4	5 937 475	+2,8	100	1,6
Bundesrepublik Deutschland	2 346 126	+4,8	3 695 805	+3,7	62,2	1,6
Ausland	1 268 756	+3,8	2 241 670	+1,4	37,8	1,8
Europa	829 175	+1,4	1 402 146	-0,6	62,5	1,7
EU-Länder	680 403	+1,6	1 131 285	-0,6	50,5	1,7
Belgien	48 482	-0,3	72 121	-2,5	3,2	1,5
Bulgarien	3 348	+18,7	6 219	+14,4	0,3	1,9
Dänemark	12 329	-9,2	20 735	-6,6	0,9	1,7
Estland	1 927	+12,4	3 542	+11,9	0,2	1,8
Finnland	9 969	-0,2	17 392	-1,8	0,8	1,7
Frankreich	54 098	-3,7	87 264	-4,7	3,9	1,6
Griechenland	9 487	+2,7	19 035	-4,5	0,8	2,0
Republik Irland	8 521	-10,7	14 453	-8,8	0,6	1,7
Italien	51 754	-4,6	96 768	-10,8	4,3	1,9
Kroatien	3 053	+25,6	5 982	+27,2	0,3	2,0
Lettland	1 592	-9,3	2 796	-18,5	0,1	1,8
Litauen	2 271	+20,3	4 103	+25,1	0,2	1,8
Luxemburg	10 523	+11,9	15 976	+12,7	0,7	1,5
Malta	848	-8,9	1 817	-14,5	0,1	2,1
Niederlande	145 230	+4,2	218 444	+4,7	9,7	1,5
Österreich	48 412	-6,3	79 119	-12,9	3,5	1,6
Polen	27 335	+10,5	54 515	+2,8	2,4	2,0
Portugal	10 168	+28,9	16 724	+13,6	0,7	1,6
Rumänien	9 060	+9,6	17 042	+5,5	0,8	1,9
Schweden	18 014	-6,9	29 212	-8,2	1,3	1,6
Slowakische Republik	3 582	+8,1	5 913	-16,9	0,3	1,7
Slowenien	2 466	+10,5	4 633	+2,9	0,2	1,9
Spanien	57 280	+12,6	99 388	+14,4	4,4	1,7
Tschechische Republik	9 832	+4,8	16 962	+2,2	0,8	1,7
Ungarn	6 788	+13,8	11 698	+10,6	0,5	1,7
Vereinigtes Königreich	122 840	-0,3	206 888	-0,6	9,2	1,7
Zypern	1 194	+6,3	2 544	-1,0	0,1	2,1
Island	957	-29,2	2 378	-8,3	0,1	2,5
Norwegen	8 113	-3,2	13 925	-5,1	0,6	1,7
Russland	43 898	+4,0	90 811	+0,9	4,1	2,1
Schweiz	50 986	+6,9	82 767	+7,6	3,7	1,6
Türkei	23 587	-11,8	41 391	-15,4	1,8	1,8
Ukraine	7 255	+32,2	14 378	+22,7	0,6	2,0
sonstige europäische Länder	13 976	-11,8	25 211	-11,9	1,1	1,8
Afrika	10 978	-16,0	25 902	-12,8	1,2	2,4
Republik Südafrika	2 201	-23,0	4 566	-25,5	0,2	2,1
sonstige afrikanische Länder	8 777	-14,0	21 336	-9,5	1,0	2,4
Asien	213 740	+4,2	428 918	+1,9	19,1	2,0
Arabische Golfstaaten	55 265	+9,8	119 845	+12,8	5,3	2,2
Volksrepublik China und Hongkong	50 100	-7,0	98 076	-4,6	4,4	2,0
Indien	18 843	+23,6	31 986	-4,2	1,4	1,7
Israel	10 500	+44,1	21 268	+43,5	0,9	2,0
Japan	43 196	-0,7	83 365	-5,0	3,7	1,9
Südkorea	5 386	-8,9	11 351	-12,3	0,5	2,1
Taiwan	4 606	+17,3	11 110	+22,7	0,5	2,4
sonstige asiatische Länder	25 844	+2,9	51 917	-3,6	2,3	2,0
Amerika	100 755	-1,6	189 869	-4,5	8,5	1,9
Kanada	7 525	+3,2	15 347	+5,8	0,7	2,0
USA	75 387	-0,6	137 038	-3,5	6,1	1,8
sonstige nordamerikanische Länder	678	-53,2	1 326	-57,3	0,1	2,0
Mittelamerika und Karibik	7 043	+34,4	13 394	+28,7	0,6	1,9
Brasilien	4 938	-18,4	10 691	-21,7	0,5	2,2
sonstige südamerikanische Länder	5 184	-20,9	12 073	-19,7	0,5	2,3
Australien	7 140	-7,7	13 570	-13,5	0,6	1,9
Neuseeland und Ozeanien	1 253	-15,3	2 384	-17,9	0,1	1,9
Ohne Angabe	105 715	+40,1	178 881	+36,5	8,0	1,7

Anmerkungen Seite 66

Noch: 3.4 Leistung der Beherbergungsstätten nach Reisegebieten und Herkunftsländern

Januar bis Februar 2019

Reisegebiet Herkunftsland (ständiger Wohnsitz)	Ankünfte		Übernachtungen			Mittlere Aufenthalts- dauer ³⁾
	aller Gäste	Verän- derung ¹⁾	aller Gäste	Verän- derung ¹⁾	Anteil ²⁾	
Ruhrgebiet	3 562 336	+3,1	6 884 401	+2,8	100	1,9
Bundesrepublik Deutschland	2 949 774	+3,9	5 743 258	+3,1	83,4	1,9
Ausland	612 562	-0,3	1 141 143	+1,7	16,6	1,9
Europa	493 985	+1,3	876 132	+3,0	76,8	1,8
EU-Länder	424 455	+0,7	744 909	+2,7	65,3	1,8
Belgien	34 319	+7,9	52 922	+5,5	4,6	1,5
Bulgarien	5 673	+45,2	9 780	+47,3	0,9	1,7
Dänemark	14 051	+5,7	22 650	+5,2	2,0	1,6
Estland	681	+11,1	1 269	+16,6	0,1	1,9
Finnland	4 121	+5,6	7 005	+9,3	0,6	1,7
Frankreich	29 226	-4,6	48 020	-2,3	4,2	1,6
Griechenland	2 960	-10,5	6 436	-5,4	0,6	2,2
Republik Irland	3 117	-5,1	5 928	-2,0	0,5	1,9
Italien	19 996	+1,2	38 656	+0,6	3,4	1,9
Kroatien	2 222	+39,9	4 303	-11,2	0,4	1,9
Lettland	1 390	-21,0	2 430	-25,6	0,2	1,7
Litauen	2 451	-1,5	4 596	-22,4	0,4	1,9
Luxemburg	7 060	+2,8	10 846	+2,8	1,0	1,5
Malta	221	-3,9	512	+9,6	-	2,3
Niederlande	126 112	+5,6	194 998	+4,9	17,1	1,5
Österreich	31 696	+3,7	58 114	+2,5	5,1	1,8
Polen	27 151	+4,2	62 343	+19,3	5,5	2,3
Portugal	3 620	+3,4	7 219	+3,3	0,6	2,0
Rumänien	11 571	-16,1	24 015	+5,3	2,1	2,1
Schweden	11 784	-4,8	19 303	-1,1	1,7	1,6
Slowakische Republik	2 753	+3,5	7 571	+13,6	0,7	2,8
Slowenien	1 603	-10,6	3 740	-19,6	0,3	2,3
Spanien	14 085	-31,7	28 868	-19,8	2,5	2,0
Tschechische Republik	8 034	+3,1	15 704	+8,6	1,4	2,0
Ungarn	5 668	-1,9	11 627	-0,1	1,0	2,1
Vereinigtes Königreich	52 526	-0,9	95 230	+0,5	8,3	1,8
Zypern	364	-49,1	824	-43,4	0,1	2,3
Island	533	+22,0	1 052	+16,6	0,1	2,0
Norwegen	4 703	+16,6	8 420	+11,3	0,7	1,8
Russland	10 333	+7,9	23 040	+7,3	2,0	2,2
Schweiz	30 331	-0,4	52 907	+0,1	4,6	1,7
Türkei	7 962	-1,5	16 553	-1,3	1,5	2,1
Ukraine	5 966	+61,0	10 382	+43,7	0,9	1,7
sonstige europäische Länder	9 702	-3,5	18 869	-	1,7	1,9
Afrika	4 798	+5,4	11 807	+6,1	1,0	2,5
Republik Südafrika	1 056	-18,3	3 309	+10,3	0,3	3,1
sonstige afrikanische Länder	3 742	+14,8	8 498	+4,6	0,7	2,3
Asien	37 130	-1,1	99 089	+3,6	8,7	2,7
Arabische Golfstaaten	3 235	-8,3	11 078	+3,9	1,0	3,4
Volksrepublik China und Hongkong	12 046	-7,3	32 358	-7,0	2,8	2,7
Indien	4 100	+23,7	15 771	+44,8	1,4	3,8
Israel	2 014	-1,3	4 121	-1,4	0,4	2,0
Japan	4 578	-10,6	9 933	-9,6	0,9	2,2
Südkorea	1 835	-1,4	4 077	-4,0	0,4	2,2
Taiwan	950	+2,2	2 456	+15,3	0,2	2,6
sonstige asiatische Länder	8 372	+7,9	19 295	+8,8	1,7	2,3
Amerika	32 439	-1,5	71 721	-1,3	6,3	2,2
Kanada	2 811	+5,6	7 335	+5,9	0,6	2,6
USA	23 988	-1,5	51 782	+0,3	4,5	2,2
sonstige nordamerikanische Länder	368	-6,4	639	-25,0	0,1	1,7
Mittelamerika und Karibik	1 367	+40,8	3 233	+49,5	0,3	2,4
Brasilien	1 796	-26,8	4 305	-33,5	0,4	2,4
sonstige südamerikanische Länder	2 109	+0,6	4 427	-4,5	0,4	2,1
Australien	3 188	+22,6	6 615	+8,1	0,6	2,1
Neuseeland und Ozeanien	544	-9,8	1 306	-19,8	0,1	2,4
Ohne Angabe	40 478	-16,6	74 473	-11,5	6,5	1,8

Anmerkungen Seite 66

Noch: 3.4 Leistung der Beherbergungsstätten nach Reisegebieten und Herkunftsländern

Januar bis Februar 2019

Reisegebiet Herkunftsland (ständiger Wohnsitz)	Ankünfte		Übernachtungen			Mittlere Aufenthalts- dauer ³⁾
	aller Gäste	Verän- derung ¹⁾	aller Gäste	Verän- derung ¹⁾	Anteil ²⁾	
Bergisches Städtedreieck	363 042	+1,2	813 738	-0,4	100	2,2
Bundesrepublik Deutschland	306 311	+4,2	705 598	+1,7	86,7	2,3
Ausland	56 731	-12,2	108 140	-12,5	13,3	1,9
Europa	40 456	-14,7	74 895	-12,5	69,3	1,9
EU-Länder	33 958	-15,9	62 631	-13,4	57,9	1,8
Belgien	2 243	-13,6	3 666	-9,5	3,4	1,6
Bulgarien	275	-33,7	502	-60,4	0,5	1,8
Dänemark	1 582	-5,9	2 486	+4,3	2,3	1,6
Estland	103	-	150	-3,2	0,1	1,5
Finnland	324	-27,7	554	-26,4	0,5	1,7
Frankreich	3 638	-16,3	6 684	-6,8	6,2	1,8
Griechenland	385	-26,0	994	-11,4	0,9	2,6
Republik Irland	208	+38,7	364	+17,8	0,3	1,8
Italien	2 609	-7,7	5 263	-1,5	4,9	2,0
Kroatien	241	-90,9	817	-82,1	0,8	3,4
Lettland	84	-26,3	152	-30,3	0,1	1,8
Litauen	194	-27,3	334	-23,9	0,3	1,7
Luxemburg	414	+16,0	710	+29,3	0,7	1,7
Malta	25	-	72	+46,9	0,1	2,9
Niederlande	6 819	+0,2	11 409	+1,2	10,6	1,7
Österreich	2 180	-15,7	4 498	-7,6	4,2	2,1
Polen	3 520	-4,6	7 382	-7,6	6,8	2,1
Portugal	345	-7,5	636	+0,5	0,6	1,8
Rumänien	528	-29,4	1 013	-38,8	0,9	1,9
Schweden	1 673	-20,6	2 467	-9,8	2,3	1,5
Slowakische Republik	377	-26,2	724	-37,5	0,7	1,9
Slowenien	149	-22,0	243	-23,1	0,2	1,6
Spanien	1 431	-9,8	2 727	-11,3	2,5	1,9
Tschechische Republik	1 116	-7,2	2 103	-16,4	1,9	1,9
Ungarn	450	-50,4	1 231	-28,7	1,1	2,7
Vereinigtes Königreich	3 021	-2,9	5 348	-9,2	4,9	1,8
Zypern	24	-66,7	102	-20,3	0,1	4,3
Island	47	-37,3	89	-26,4	0,1	1,9
Norwegen	331	-12,7	459	-15,8	0,4	1,4
Russland	760	-38,5	1 878	-31,4	1,7	2,5
Schweiz	3 142	+10,2	5 817	+17,0	5,4	1,9
Türkei	938	-8,2	1 723	-20,3	1,6	1,8
Ukraine	355	+2,6	669	-4,3	0,6	1,9
sonstige europäische Länder	925	-18,5	1 629	-21,2	1,5	1,8
Afrika	646	+9,9	1 577	-27,5	1,5	2,4
Republik Südafrika	70	-41,2	235	-39,4	0,2	3,4
sonstige afrikanische Länder	576	+22,8	1 342	-24,9	1,2	2,3
Asien	3 232	-19,1	8 637	-30,9	8,0	2,7
Arabische Golfstaaten	167	+3,1	481	-7,5	0,4	2,9
Volksrepublik China und Hongkong	1 510	-11,3	3 408	-41,9	3,2	2,3
Indien	363	-12,7	1 788	+28,4	1,7	4,9
Israel	140	-47,4	366	-32,1	0,3	2,6
Japan	338	-28,2	749	-50,9	0,7	2,2
Südkorea	147	-21,8	315	-25,7	0,3	2,1
Taiwan	115	+1,8	341	+46,4	0,3	3,0
sonstige asiatische Länder	452	-33,2	1 189	-40,7	1,1	2,6
Amerika	2 805	-22,4	6 779	-20,8	6,3	2,4
Kanada	217	-23,3	606	-11,1	0,6	2,8
USA	1 969	-22,0	4 786	-17,4	4,4	2,4
sonstige nordamerikanische Länder	30	-48,3	114	-5,0	0,1	3,8
Mittelamerika und Karibik	199	-17,1	342	-28,6	0,3	1,7
Brasilien	223	+4,2	482	-29,3	0,4	2,2
sonstige südamerikanische Länder	167	-43,4	449	-43,9	0,4	2,7
Australien	134	-22,1	324	-23,6	0,3	2,4
Neuseeland und Ozeanien	70	-18,6	133	-26,9	0,1	1,9
Ohne Angabe	9 388	+7,5	15 795	+11,6	14,6	1,7

Anmerkungen Seite 66

Noch: 3.4 Leistung der Beherbergungsstätten nach Reisegebieten und Herkunftsländern

Januar bis Februar 2019

Reisegebiet Herkunftsland (ständiger Wohnsitz)	Ankünfte		Übernachtungen			Mittlere Aufenthalts- dauer ³⁾
	aller Gäste	Verän- derung ¹⁾	aller Gäste	Verän- derung ¹⁾	Anteil ²⁾	
Nordrhein-Westfalen	23 700 657	+1,8	51 927 031	+0,8	100	2,2
Bundesrepublik Deutschland	18 434 302	+2,4	41 141 185	+1,5	79,2	2,2
Ausland	5 266 355	-0,1	10 785 846	-1,9	20,8	2,0
Europa	3 875 831	-0,5	7 975 942	-2,0	73,9	2,1
EU-Länder	3 370 822	-0,3	6 995 173	-1,6	64,9	2,1
Belgien	373 078	+3,6	719 155	+2,3	6,7	1,9
Bulgarien	18 743	+14,7	44 510	+10,3	0,4	2,4
Dänemark	81 342	-3,8	149 247	-4,6	1,4	1,8
Estland	7 316	+7,0	12 955	-	0,1	1,8
Finnland	30 474	-4,1	55 205	-5,5	0,5	1,8
Frankreich	233 874	-3,2	395 725	-3,8	3,7	1,7
Griechenland	24 501	-3,6	54 492	-5,3	0,5	2,2
Republik Irland	28 978	-6,5	54 304	-5,0	0,5	1,9
Italien	182 225	-3,8	362 550	-5,6	3,4	2,0
Kroatien	13 211	-7,0	38 606	-8,4	0,4	2,9
Lettland	7 860	-14,6	14 716	-21,9	0,1	1,9
Litauen	12 205	+6,0	28 463	+1,0	0,3	2,3
Luxemburg	58 800	+3,9	95 132	+4,2	0,9	1,6
Malta	2 772	-7,9	6 348	-8,9	0,1	2,3
Niederlande	1 118 653	-0,4	2 549 676	-1,9	23,6	2,3
Österreich	180 809	-1,7	339 805	-3,0	3,2	1,9
Polen	144 288	-0,5	403 346	-1,9	3,7	2,8
Portugal	32 326	+14,3	65 612	+5,4	0,6	2,0
Rumänien	47 417	-2,4	145 932	+6,2	1,4	3,1
Schweden	69 044	-8,6	114 529	-10,1	1,1	1,7
Slowakische Republik	16 587	-9,9	46 039	-20,5	0,4	2,8
Slowenien	10 975	-2,7	31 656	-1,2	0,3	2,9
Spanien	158 575	+0,2	305 998	+1,8	2,8	1,9
Tschechische Republik	50 529	-3,2	104 987	-3,2	1,0	2,1
Ungarn	32 483	-5,2	75 110	-8,5	0,7	2,3
Vereinigtes Königreich	430 509	+3,1	773 749	+1,6	7,2	1,8
Zypern	3 248	-12,5	7 326	-21,8	0,1	2,3
Island	3 645	-14,2	7 992	-4,0	0,1	2,2
Norwegen	30 139	-3,0	54 279	-2,7	0,5	1,8
Russland	104 776	+0,1	226 866	-3,8	2,1	2,2
Schweiz	210 366	-	372 673	-1,4	3,5	1,8
Türkei	67 478	-8,2	129 370	-13,1	1,2	1,9
Ukraine	27 624	+29,6	56 725	+19,7	0,5	2,1
sonstige europäische Länder	60 981	-12,9	132 864	-17,2	1,2	2,2
Afrika	39 807	-15,2	103 353	-17,2	1,0	2,6
Republik Südafrika	8 627	-19,1	20 396	-21,9	0,2	2,4
sonstige afrikanische Länder	31 180	-14,0	82 957	-15,9	0,8	2,7
Asien	517 733	-2,8	1 176 880	-3,1	10,9	2,3
Arabische Golfstaaten	91 439	-0,8	229 151	+1,0	2,1	2,5
Volksrepublik China und Hongkong	154 707	-8,9	342 679	-8,0	3,2	2,2
Indien	44 783	+6,8	111 536	+0,9	1,0	2,5
Israel	23 553	+9,2	51 851	+6,2	0,5	2,2
Japan	85 397	-1,5	171 560	-3,6	1,6	2,0
Südkorea	19 925	-12,4	43 624	-13,0	0,4	2,2
Taiwan	19 779	+2,6	41 746	+11,6	0,4	2,1
sonstige asiatische Länder	78 150	-0,4	184 733	-3,0	1,7	2,4
Amerika	385 634	-5,1	756 019	-7,1	7,0	2,0
Kanada	29 059	-10,3	61 208	-9,0	0,6	2,1
USA	287 619	-2,8	540 923	-3,5	5,0	1,9
sonstige nordamerikanische Länder	3 686	-30,5	7 429	-36,6	0,1	2,0
Mittelamerika und Karibik	20 665	+15,3	41 997	+8,0	0,4	2,0
Brasilien	23 626	-17,1	55 839	-19,0	0,5	2,4
sonstige südamerikanische Länder	20 979	-20,3	48 623	-26,5	0,5	2,3
Australien	26 903	-6,0	55 767	-7,3	0,5	2,1
Neuseeland und Ozeanien	5 703	-12,6	12 032	-23,1	0,1	2,1
Ohne Angabe	414 744	+17,5	705 853	+13,9	6,5	1,7

Anmerkungen Seite 66

4.1 Leistung der Campingplätze nach Herkunftsländern

Februar 2019

Herkunftsland (ständiger Wohnsitz)	Ankünfte		Übernachtungen			Mittlere Aufenthaltsdauer ³⁾
	aller Gäste	Veränderung ¹⁾	aller Gäste	Veränderung ¹⁾	Anteil ²⁾	
Nordrhein-Westfalen	15 578	+22,8	34 177	+12,4	100	2,2
Bundesrepublik Deutschland	13 315	+25,9	28 826	+14,9	84,3	2,2
Ausland	2 263	+7,5	5 351	+0,8	15,7	2,4
Europa	2 261	+7,9	5 349	+1,6	100,0	2,4
EU-Länder	2 073	+4,3	4 936	-3,0	92,2	2,4
Belgien	531	-7,5	1 168	-18,2	21,8	2,2
Bulgarien	1	x	1	x	-	1,0
Dänemark	28	+75,0	71	+24,6	1,3	2,5
Estland	-	-	-	-	-	-
Finnland	4	-50,0	6	-57,1	0,1	1,5
Frankreich	17	+112,5	32	+45,5	0,6	1,9
Griechenland	-	-	-	-	-	-
Republik Irland	-	-	-	-	-	-
Italien	4	-63,6	22	-45,0	0,4	5,5
Kroatien	-	-	-	-	-	-
Lettland	-	-	-	-	-	-
Litauen	-	-	-	-	-	-
Luxemburg	9	-59,1	20	-35,5	0,4	2,2
Malta	-	-	-	-	-	-
Niederlande	1 346	+9,2	3 328	+2,8	62,2	2,5
Österreich	6	+20,0	31	+3,3	0,6	5,2
Polen	8	x	13	x	0,2	1,6
Portugal	-	-	-	-	-	-
Rumänien	2	x	4	x	0,1	2,0
Schweden	60	+81,8	61	+69,4	1,1	1,0
Slowakische Republik	-	-	-	-	-	-
Slowenien	1	x	2	x	-	2,0
Spanien	2	-88,9	2	-90,0	-	1,0
Tschechische Republik	2	-33,3	4	-91,7	0,1	2,0
Ungarn	2	x	20	x	0,4	10,0
Vereinigtes Königreich	50	-7,4	151	+23,8	2,8	3,0
Zypern	-	-	-	-	-	-
Island	-	-	-	-	-	-
Norwegen	43	+79,2	51	+112,5	1,0	1,2
Russland	-	-	-	-	-	-
Schweiz	9	-47,1	38	-5,0	0,7	4,2
Türkei	-	-	-	-	-	-
Ukraine	-	-	-	-	-	-
sonstige europäische Länder	136	+103,0	324	+181,7	6,1	2,4
Afrika	-	-	-	-	-	-
Republik Südafrika	-	-	-	-	-	-
sonstige afrikanische Länder	-	-	-	-	-	-
Asien	-	-	-	-	-	-
Arabische Golfstaaten	-	-	-	-	-	-
Volksrepublik China und Hongkong	-	-	-	-	-	-
Indien	-	-	-	-	-	-
Israel	-	-	-	-	-	-
Japan	-	-	-	-	-	-
Südkorea	-	-	-	-	-	-
Taiwan	-	-	-	-	-	-
sonstige asiatische Länder	-	-	-	-	-	-
Amerika	2	-71,4	2	-93,5	-	1,0
Kanada	2	x	2	x	-	1,0
USA	-	-	-	-	-	-
sonstige nordamerikanische Länder	-	-	-	-	-	-
Mittelamerika und Karibik	-	-	-	-	-	-
Brasilien	-	-	-	-	-	-
sonstige südamerikanische Länder	-	-	-	-	-	-
Australien	-	-	-	-	-	-
Neuseeland und Ozeanien	-	-	-	-	-	-
Ohne Angabe	-	-	-	-	-	-

1) Veränderung gegenüber dem Vorjahreszeitraum in % – 2) Bei Übernachtungen von Gästen aus der Bundesrepublik Deutschland und dem Ausland: Anteil an allen Übernachtungen im Bundesgebiet; sonst: Anteil an allen Übernachtungen am Ausland zusammen. – 3) mittlere Aufenthaltsdauer in Tagen = Übernachtungen / Ankünfte

4.2 Leistung der Campingplätze nach Herkunftsländern

Januar bis Februar 2018

Herkunftsland (ständiger Wohnsitz)	Ankünfte		Übernachtungen			Mittlere Aufenthaltsdauer ³⁾
	aller Gäste	Veränderung ¹⁾	aller Gäste	Veränderung ¹⁾	Anteil ²⁾	
Nordrhein-Westfalen	27 056	+16,4	63 653	+9,4	100	2,4
Bundesrepublik Deutschland	23 503	+18,5	55 329	+12,5	86,9	2,4
Ausland	3 553	+4,4	8 324	-7,2	13,1	2,3
Europa	3 547	+4,7	8 318	-6,6	99,9	2,3
EU-Länder	3 176	+0,5	7 458	-11,9	89,6	2,3
Belgien	812	-7,6	1 747	-16,4	21,0	2,2
Bulgarien	1	x	1	x	-	1,0
Dänemark	38	+58,3	89	+29,0	1,1	2,3
Estland	-	-	-	-	-	-
Finnland	9	-25,0	13	-31,6	0,2	1,4
Frankreich	29	+70,6	53	+26,2	0,6	1,8
Griechenland	-	-	-	-	-	-
Republik Irland	11	+450,0	22	+450,0	0,3	2,0
Italien	15	+36,4	35	-12,5	0,4	2,3
Kroatien	-	-	-	-	-	-
Lettland	-	-	-	-	-	-
Litauen	-	-	-	-	-	-
Luxemburg	16	-44,8	31	-27,9	0,4	1,9
Malta	-	-	-	-	-	-
Niederlande	2 025	+1,6	5 041	-12,3	60,6	2,5
Österreich	8	-20,0	48	+17,1	0,6	6,0
Polen	11	+266,7	19	-34,5	0,2	1,7
Portugal	-	-	-	-	-	-
Rumänien	4	+300,0	8	+300,0	0,1	2,0
Schweden	107	+40,8	114	+40,7	1,4	1,1
Slowakische Republik	-	-	-	-	-	-
Slowenien	1	x	2	x	-	2,0
Spanien	5	-78,3	7	-76,7	0,1	1,4
Tschechische Republik	2	-33,3	4	-91,7	-	2,0
Ungarn	3	x	22	x	0,3	7,3
Vereinigtes Königreich	79	+2,6	202	+8,6	2,4	2,6
Zypern	-	-	-	-	-	-
Island	-	-	-	-	-	-
Norwegen	64	+77,8	80	+77,8	1,0	1,3
Russland	4	x	8	x	0,1	2,0
Schweiz	24	+26,3	74	+72,1	0,9	3,1
Türkei	-	-	-	-	-	-
Ukraine	-	-	-	-	-	-
sonstige europäische Länder	279	+62,2	698	+99,4	8,4	2,5
Afrika	-	-	-	-	-	-
Republik Südafrika	-	-	-	-	-	-
sonstige afrikanische Länder	-	-	-	-	-	-
Asien	-	-	-	-	-	-
Arabische Golfstaaten	-	-	-	-	-	-
Volksrepublik China und Hongkong	-	-	-	-	-	-
Indien	-	-	-	-	-	-
Israel	-	-	-	-	-	-
Japan	-	-	-	-	-	-
Südkorea	-	-	-	-	-	-
Taiwan	-	-	-	-	-	-
sonstige asiatische Länder	-	-	-	-	-	-
Amerika	6	-40,0	6	-85,0	0,1	1,0
Kanada	2	x	2	x	-	1,0
USA	-	-	-	-	-	-
sonstige nordamerikanische Länder	-	-	-	-	-	-
Mittelamerika und Karibik	-	-	-	-	-	-
Brasilien	-	-	-	-	-	-
sonstige südamerikanische Länder	4	x	4	x	-	1,0
Australien	-	-	-	-	-	-
Neuseeland und Ozeanien	-	-	-	-	-	-
Ohne Angabe	-	-	-	-	-	-

Anmerkungen Seite 79

Reisegebiete in Nordrhein-Westfalen



Grafik: IT.NRW

Reisegebiete in Nordrhein-Westfalen

Amtliche Schlüssel-Nummer	Verwaltungsbezirk	Amtliche Schlüssel-Nummer	Verwaltungsbezirk
Eifel und Region Aachen		Bergisches Land	
334 000	Städteregion Aachen	316 000	Leverkusen, krfr. Stadt
358 000	Kreis Düren	374 000	Oberbergischer Kreis
366 000	Kreis Euskirchen	378 000	Rhein.-Berg. Kreis
Niederrhein		Bergisches Städtedreieck	
112 000	Duisburg, krfr. Stadt	120 000	Remscheid, krfr. Stadt
114 000	Krefeld, krfr. Stadt	122 000	Solingen, krfr. Stadt
116 000	Mönchengladbach, krfr. Stadt	124 000	Wuppertal, krfr. Stadt
154 000	Kreis Kleve		
162 000	Rhein-Kreis Neuss		
166 000	Kreis Viersen		
170 000	Kreis Wesel		
370 000	Kreis Heinsberg		
Münsterland		Bonn und Rhein-Sieg-Kreis	
515 000	Münster, krfr. Stadt	314 000	Bonn, krfr. Stadt
554 000	Kreis Borken	382 000	Rhein-Sieg-Kreis
558 000	Kreis Coesfeld		
566 000	Kreis Steinfurt		
570 000	Kreis Warendorf		
Teutoburger Wald		Köln und Rhein-Erft-Kreis	
711 000	Bielefeld, krfr. Stadt	315 000	Köln, krfr. Stadt
754 000	Kreis Gütersloh	362 000	Rhein-Erft-Kreis
758 000	Kreis Herford		
762 000	Kreis Höxter		
766 000	Kreis Lippe		
770 000	Kreis Minden-Lübbecke		
774 000	Kreis Paderborn		
Sauerland		Düsseldorf und Kreis Mettmann	
958 000	Hochsauerland Kreis	111 000	Düsseldorf, krfr. Stadt
962 000	Märkischer Kreis	158 000	Kreis Mettmann
966 000	Kreis Olpe		
974 000	Kreis Soest		
Siegerland-Wittgenstein		Ruhrgebiet	
970 000	Kreis Siegen-Wittgenstein	113 000	Essen, krfr. Stadt
		117 000	Mülheim an der Ruhr, krfr. Stadt
		119 000	Oberhausen, krfr. Stadt
		512 000	Bottrop, krfr. Stadt
		513 000	Gelsenkirchen, krfr. Stadt
		562 000	Kreis Recklinghausen
		911 000	Bochum, krfr. Stadt
		913 000	Dortmund, krfr. Stadt
		914 000	Hagen, krfr. Stadt
		915 000	Hamm, krfr. Stadt
		916 000	Herne, krfr. Stadt
		954 000	Ennepe-Ruhr-Kreis
		978 000	Kreis Unna

Kur- und Erholungsorte in Nordrhein-Westfalen

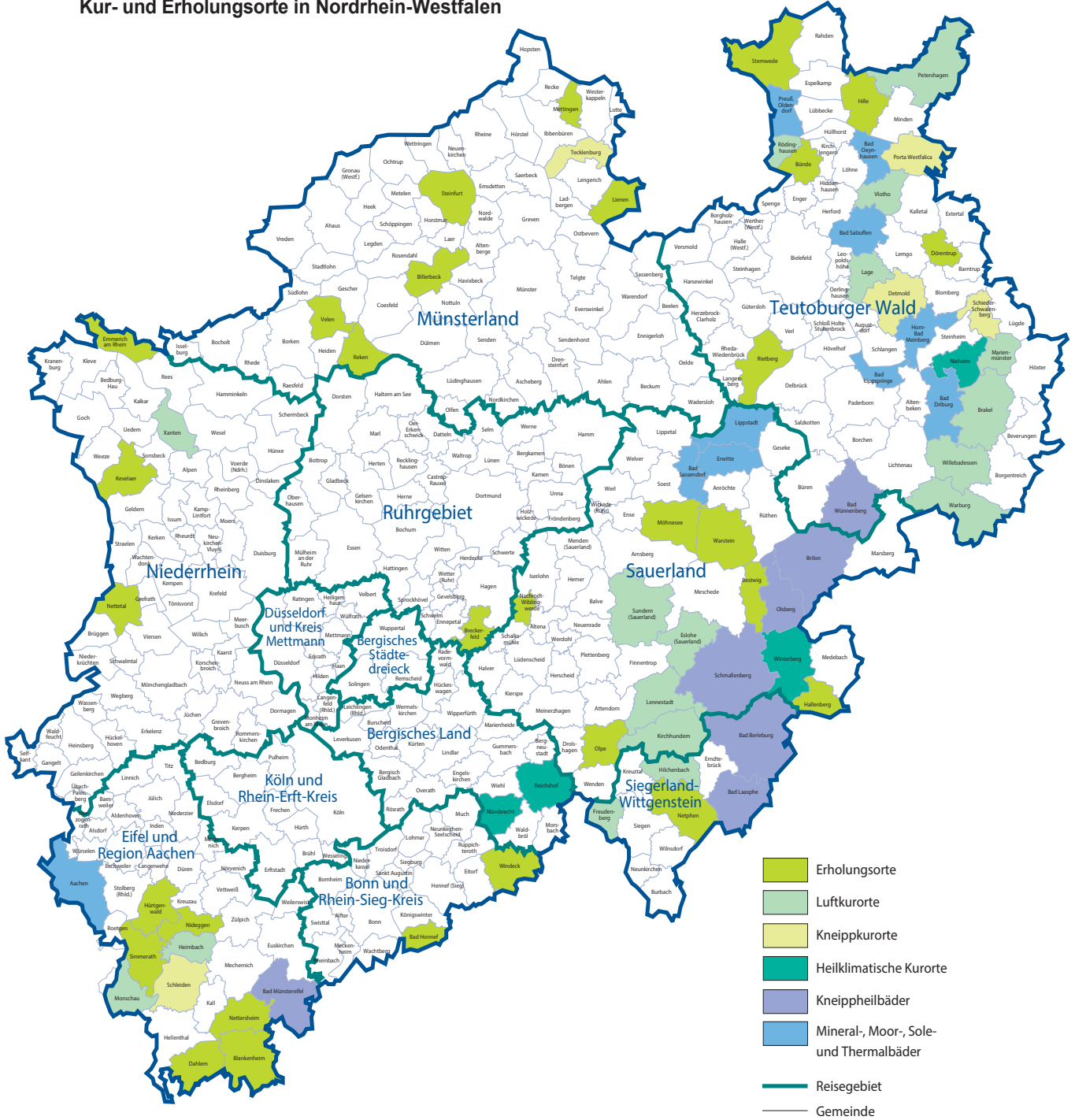

Grafik: IT.NRW

Kurorte und Erholungsorte in Nordrhein-Westfalen

Amtliche Schlüssel-Nummer	Gemeinde	Amtliche Schlüssel-Nummer	Gemeinde
Mineral-, Moor-, Sole- und Thermalbäder		noch: Luftkurort	
334 002	Aachen, Stadt	966 016	Kirchhundem
762 004	Bad Driburg, Stadt	766 040	Lage, Stadt
774 008	Bad Lippspringe, Stadt	966 020	Lennebstadt, Stadt
770 004	Bad Oeynhausen, Stadt	762 024	Marienmünster, Stadt
766 008	Bad Salzuflen, Stadt	334 020	Monschau, Stadt
974 008	Bad Sassendorf	770 028	Petershagen, Stadt
974 016	Erwitte, Stadt	758 028	Rödinghausen
766 032	Horn-Bad Meinberg, Stadt	958 044	Sundern (Sauerland), Stadt
974 028	Lippstadt, Stadt	758 036	Vlotho, Stadt
770 036	Preußisch-Oldendorf, Stadt	762 036	Warburg, Stadt
		762 040	Willebadessen, Stadt
		170 052	Xanten, Stadt
Heilklimatischer Kurort		Erholungsort	
762 028	Nieheim, Stadt	382 008	Bad Honnef, Stadt
374 032	Nümbrecht	958 008	Bestwig
374 040	Reichshof	558 008	Billerbeck, Stadt
958 048	Winterberg, Stadt	366 008	Blankenheim
		954 004	Breckerfeld, Stadt
Kneippkurort		758 004	Bünde, Stadt
766 020	Detmold, Stadt	366 012	Dahlem
770 032	Porta Westfalica, Stadt	766 024	Dörentrup
766 060	Schieder-Schwalenberg, Stadt	154 008	Emmerich am Rhein, Stadt
366 036	Schleiden, Stadt	958 020	Hallenberg, Stadt
566 088	Tecklenburg, Stadt	770 012	Hille
		358 016	Hürtgenwald
Kneippheilbad		154 032	Kevelaer, Stadt
970 004	Bad Berleburg, Stadt	566 044	Lienen
970 028	Bad Laasphe, Stadt	566 056	Mettingen
366 004	Bad Münstereifel, Stadt	974 032	Möhnesee
774 040	Bad Wünnenberg, Stadt	962 044	Nachrodt-Wiblingwerde
958 012	Brilon, Stadt	970 032	Netphen, Stadt
958 036	Olsberg, Stadt	366 032	Nettersheim
958 040	Schmallenberg, Stadt	166 016	Nettetal, Stadt
		358 044	Nideggen, Stadt
Luftkurort		966 024	Olpe, Stadt
762 016	Brakel, Stadt	554 044	Reken
958 016	Eslohe (Sauerland)	754 032	Rietberg, Stadt
970 016	Freudenberg, Stadt	334 028	Simmerath
358 012	Heimbach, Stadt	566 084	Steinfurt, Stadt
970 020	Hilchenbach, Stadt	770 044	Stemwede
		554 064	Velen, Stadt
		974 044	Warstein, Stadt
		382 076	Windeck

Stand: Dezember 2018

Veröffentlichungen aus den Fachbereichen Handel und Verkehr

Entwicklung von Umsatz und Beschäftigung in nordrhein-westfälischen Unternehmen des Einzelhandels, des Kraftfahrzeughandels, des Großhandels und des Gastgewerbes

Inhalt: Jedes der drei monatlich erscheinenden Hefte enthält die vorläufigen Ergebnisse der Umsatzentwicklung und der Entwicklung der Beschäftigtenzahlen als Messzahlen auf der Basis des Jahres 2015 und als prozentuale Abweichung zum Vormonat und zum Vorjahresmonat. Die Ergebnisse werden in einigen Eckzahlen für die wichtigsten Wirtschaftszweige dargestellt.

Einzelhandel: Bestell-Nr. G11
Gastgewerbe: Bestell-Nr. G43
Großhandel: Bestell-Nr. G12
Kraftfahrzeughandel (inkl. Instandhaltung und Reparatur): Bestell-Nr. G15

Fachliche Auskünfte zu diesen Veröffentlichungen erteilen Ihnen gerne Matthias Baer und Numan Yazici unter Telefon-Nr. 0211 9449-3787 bzw. 0211 9449-3785.

Gäste und Übernachtungen im Reiseverkehr Nordrhein-Westfalens

Inhalt: Das Heft enthält vorläufige Ergebnisse von Ankünften, Übernachtungen und Aufenthaltsdauer der Gäste in nordrhein-westfälischen Beherbergungsstätten sowie die Zahl der Beherbergungsstätten, Gästebetten und die prozentuale Kapazitätsauslastung gegliedert nach Bade-, Kur-, Erholungsorten und sonstigen Gemeinden, nach Betriebsarten, Regionaleinheiten, Reisegebieten und nach Herkunftsländern. Dargestellt wird die Anzahl, die prozentuale Veränderung gegenüber dem Vorjahresmonat sowie die durchschnittliche Aufenthaltsdauer in Tagen.

Bestell-Nr. G41

Fachliche Auskünfte zu diesen Veröffentlichungen erteilen Ihnen gerne Markus Sesterhenn und Michael Schumann unter Telefon-Nr. 0211 9449-3816 bzw. 0211 9449-3818.

Straßenverkehrsunfälle in Nordrhein-Westfalen

Inhalt: Der Monatsbericht enthält Ergebnisse von Straßenverkehrsunfällen und dabei Verunglückten in Nordrhein-Westfalen nach Unfallkategorien, nach Straßen-, Unfallarten, Unfalltypen, nach Tagesdatum, Ortslage, Art der Verkehrsbeteiligung, Unfallursachen und nach Fehlverhalten der Fahrzeugführer sowie die Anzahl der Verunglückten nach der Schwere der Verletzung, Altersgruppen und Geschlecht. Dargestellt werden die monatlichen und die kumulierten Zahlen, die Vorjahresergebnisse und die prozentuale Veränderung gegenüber den Vorjahreszeiträumen. Auf Gemeindeebene sind Ergebnisse nach Ortslage und Unfallkategorien enthalten.

Bestell-Nr. H12

Straßenverkehrsunfälle in Nordrhein-Westfalen

Inhalt: Der Bericht enthält Ergebnisse von Straßenverkehrsunfällen und dabei Verunglückten in Nordrhein-Westfalen nach Unfallkategorien, nach Straßen-, Unfallarten, Unfalltypen, nach Tagesdatum, Ortslage, Art der Verkehrsbeteiligung, Unfallursachen und nach Fehlverhalten der Fahrzeugführer sowie die Anzahl der Verunglückten nach der Schwere der Verletzung, Altersgruppen und Geschlecht. Dargestellt werden die Jahreswerte, die Vorjahresergebnisse und die prozentuale Veränderung gegenüber den Vorjahreszeiträumen. Auf Gemeindeebene sind Ergebnisse nach Ortslage und Unfallkategorien enthalten. Zahlreiche Grafiken und eine Farbkarte runden den Bericht ab.

Bestell-Nr. H13

Fachliche Auskünfte zu diesen Veröffentlichungen erteilen Ihnen gerne Petra Focks und Jörg Möller unter Telefon-Nr. 0211 9449-3820 bzw. 0211 9449-3821.

Binnenschifffahrt in Nordrhein-Westfalen

Inhalt: Der Monatsbericht enthält die Entwicklung des Güterverkehrs auf den nordrhein-westfälischen Binnenwasserstraßen nach Verkehrsbeziehungen und Güterabteilungen. Dargestellt werden die monatlichen Gütermengen in Tonnen bzw. der Containerumschlag für Nordrhein-Westfalen, die Mengen des Vormonats und des Vorjahresmonats sowie die kumulierten Jahreshütermengen im Vergleich zum Vorjahreszeitraum mit der prozentualen Veränderung.

Bestell-Nr. H21

Fachliche Auskünfte zu diesen Veröffentlichungen erteilen Ihnen gerne Dirk Kamps und Sabine Schmidt unter Telefon-Nr. 0211 9449-3827 bzw. 0211 9449-3826.