



und Erden.	2	x	.	.	1200	Tabakerzeugnisse (ohne Abfälle)	5	x
rdgas-	-	-	-	-	1299	Veredlung von Erzeugnissen dieser Güter- abteilung	-	-
ergbau	2	x	.	.	13	Textilien	237	x
und Erden.	92	x	4 232 700	32	1310	Textile Spinnstoffe und Garne.	10	17 099 206
.	22	x	196 962	7	1320	Gewebe.	43	69 407 753
.	157	x	4 410 627	31	1330	Textilveredlung.	48	x
.	10	x	9 609 047	5	1391	Gewirke und Gestricke.	12	x
erzeugnisse	6	x	148 319	14	1392	Konfektionierte Textilwaren (ohne Bekleidung)	70	x
oren,	12	x	495 480	26	1393	Teppiche und textile Fußbodenbeläge, auch konfektioniert	kg	14
.	42	x	1 211 722	36	1394	Sellerwaren	kg	4
.	11	.	2 885 581	30	1395	Vliesstoffe (auch getränkt, bestrichen, überzogen oder mit Lagen versehen) und Erzeugnisse daraus (ohne Bekleidung).	kg	12
.	4	.	97 467	16	1396	Technische Textilien	65	x
peiseeis)	27	x	1 342 737	8	1399	Sonstige Textilwaren, a. n. g.	5	x
.	4	x	85 542 600	10	14	Bekleidung	49	x
.	26	x	577 201	19	1411	Bekleidung aus Leder oder rekonstituiertem Leder (einschl. Mänteln) (ohne Bekleidungs- zubehör, Schuhe und Kopfbedeckungen)	-	-
.	13	x	460 971	42	1412	Arbeits- und Berufsbekleidung	St	11
.	508	x	3 186 592	26	1413	Sonstige Oberbekleidung (ohne Arbeits- und Berufsbekleidung).	St	19
.	55	.	.	.	1414	Wäsche.	11	5 795 500
.	2	.	.	.	1419	Bekleidung und Bekleidungszubehör, a. n. g.	11	x
.	7	.	.	30	1420	Pelzwaren	12	x
.	41	.	605 557 331	26	1431	Strumpfwaren.	-	-
.	11	.	124 048 886	17	1439	Bekleidung a. n. g., aus Gewirken oder Gestricken	St	4
.	24	x	474 688	18	1499	Veredlung von Erzeugnissen dieser Güterab- teilung (ohne Bekleidung aus textilen Stoffen)	2	x
.	24	x	465 843	.	15	Leder und Lederwaren	33	x
ereitungen, n oder zum einem Inhalt	2	.	.	17	1511	Leder und Lederfaserstoff; zugerichtete und gefärbte Felle	4	x
.	61	x	786 590	12	1512	Lederwaren (ohne Lederbekleidung und Schuhe)	16	x
.	29	x	453 031	.	1520	Schuhe	13	x
ereitet	26	.	.	.	1599	Veredlung von Erzeugnissen dieser Güter- abteilung
Güter-

Statistische Berichte Gäste und Übernachtungen im Reiseverkehr Nordrhein-Westfalens

November 2017



Gäste und Übernachtungen im Reiseverkehr Nordrhein-Westfalens

November 2017

**Bestell-Nr. G413 2017 11
(Kennziffer G IV – m 11/17)**

Herausgegeben von
Information und Technik Nordrhein-Westfalen, Geschäftsbereich Statistik
Mauerstraße 51, 40476 Düsseldorf • Postfach 10 11 05, 40002 Düsseldorf
Telefon 0211 9449-01 • Telefax 0211 9449-8000
Internet: <http://www.it.nrw.de>
E-Mail: poststelle@it.nrw.de

Erschienen im Januar 2018

Alle Statistischen Berichte finden Sie als PDF-Datei zum kostenlosen
Download in unserer Internet-Rubrik „Publikationen“.
© Information und Technik NRW, Düsseldorf, 2018
Auszugsweise Vervielfältigung und Verbreitung mit Quellenangabe gestattet.

Inhalt

	Seite
Hinweise	4
Vorbemerkungen	5
Grafiken	6
 Tabellenteil	
1. Entwicklung der Ankünfte und Übernachtungen	8
2. Kapazität und Leistung der Beherbergungsstätten im November 2017 nach	
2.1 Verwaltungsbezirken	9
2.2 Gemeindegruppen und Betriebsarten	23
2.3 Reisegebieten und Betriebsarten	27
2.4 Reisegebieten und Herkunftsländern	31
3. Leistung der Beherbergungsstätten von Januar bis November 2017 nach	
3.1 Verwaltungsbezirken	44
3.2 Gemeindegruppen und Betriebsarten	58
3.3 Reisegebieten und Betriebsarten	62
3.4 Reisegebieten und Herkunftsländern	66
4. Leistung der Campingplätze nach Herkunftsländern	79
 Karte	
Reisegebiete in Nordrhein-Westfalen	81
Übersicht der Reisegebiete / Regionen in Nordrhein-Westfalen	82
 Karte	
Kur- und Erholungsorte in Nordrhein-Westfalen	83
Verzeichnis der Kurorte und Erholungsorte in Nordrhein-Westfalen	84
 Veröffentlichungen	 86

Hinweise

Städteregion Aachen – Änderung des Gebietsstandes

Seit dem 21. Oktober 2009 bilden die Stadt Aachen und die Gemeinden des aufgelösten Kreises Aachen nach dem Aachen-Gesetz die Städteregion Aachen. Die Städteregion Aachen ist Rechtsnachfolgerin des Kreises Aachen und besteht als Gemeindeverband aus Aachen, Alsdorf, Baesweiler, Eschweiler, Herzogenrath, Monschau, Roetgen, Simmerath, Stolberg (Rhd.) und Würselen. Die Stadt Aachen ist regionsangehörig und hat zugleich die Rechtsstellung einer kreisfreien Stadt nach Maßgabe des Aachen-Gesetzes.

Aufgrund der hierarchisch aufgebauten Systematik der „Amtlichen Gemeindeschlüssel“ kann diese Doppelrolle in der regionalen Struktur einer statistischen Kreistabelle nicht dargestellt werden. Bei den Gruppierungen „Kreisfreie Städte“ wird somit die Stadt Aachen nicht mehr aufgeführt, sondern – falls für die jeweilige Statistik Gemeindeergebnisse vorliegen – als kreisfreie Stadt Aachen in einer „darunter-Position“ zur Städteregion Aachen ausgewiesen. In diesem Fall gehen die Werte der Stadt Aachen nicht mehr in die Summe der kreisfreien Städte ein, sondern in die Summe der Kreise. Eine Vergleichbarkeit dieser Summen mit den Ergebnissen nach dem früheren Gebietsstand ist somit nicht mehr gegeben.

Abweichungen in den Summen ergeben sich aus dem Runden der Einzelwerte

Eventuelle Abweichungen der Monatswerte in Tabelle 1 gegenüber den Monatswerten vorangegangener Statistischer Berichte ergeben sich durch Nachmeldungen.

Zeichenerklärung

(nach DIN 55 301)

0	weniger als die Hälfte von 1 in der letzten besetzten Stelle, jedoch mehr als nichts
–	nichts vorhanden (genau null)
...	Angabe fällt später an
x	Tabellenfach gesperrt, weil Aussage nicht sinnvoll
.	Zahlenwert unbekannt oder geheim zu halten

Vorbemerkungen

In der Beherbergungsstatistik des Reiseverkehrs werden monatlich die angekommenen Gäste und Gästeübernachtungen in Beherbergungsbetrieben und auf Campingplätzen erfasst, wobei die Gäste aus dem Ausland nach dem Herkunftsland (ständiger Wohnsitz) untergliedert werden. Bei Beherbergungsbetrieben wird die Zahl der angebotenen Betten und bei Campingplätzen die Zahl der angebotenen Stellplätze erhoben. Einmal jährlich wird bei Betrieben der klassischen Hotellerie zum Stichtag 31. Juli die Zahl der angebotenen Gästezimmer erfasst und in der Juli-Ausgabe dieses Berichts veröffentlicht.

Die Rechtsgrundlage dieser Erhebung ist das „Gesetz zur Neuordnung der Statistik über die Beherbergung im Reiseverkehr (Beherbergungsstatistikgesetz – BeherbStatG) vom 22. Mai 2002“ (BGBl. I S. 1642), zuletzt geändert durch Artikel 1 des Gesetzes vom 23. November 2011 (BGBl. I S. 2298). Nach § 3 (I) dieses Gesetzes werden nur Beherbergungsbetriebe in die Erhebung einbezogen, die zehn und mehr Schlafgelegenheiten bzw. bei Campingplätzen zehn und mehr Stellplätze aufweisen.

Darstellung der Ergebnisse

Die vorliegenden Monatsergebnisse enthalten vorläufige Zahlen. In der Regel weichen aber die endgültigen Ergebnisse nur geringfügig davon ab. In den aufsummierten Teiljahresergebnissen im zweiten Teil des Berichtes fließen jeweils nachträgliche Meldungen von Beherbergungsbetrieben ein, so dass diese Ergebnisse im Laufes des Jahres beständiger werden.

Zurzeit gibt es in Nordrhein-Westfalen zwei Gemeinden (von 396), die keine Beherbergungsstätte mit zehn und mehr Betten haben. Sie werden in der Erhebung nicht berücksichtigt.

Die Zahl der prädikatisierten Orte in Nordrhein-Westfalen beträgt zurzeit 72. Darunter befinden sich 10 Mineral-, Moor-, Sole- und Thermalbäder, 4 Heilklimatische Kurorte, 5 Kneippkurorte, 7 Kneippheilbäder, 16 Luftkurorte und 30 Erholungsorte. Eine Übersicht der Lage dieser Orte finden Sie am Ende des Berichtes.

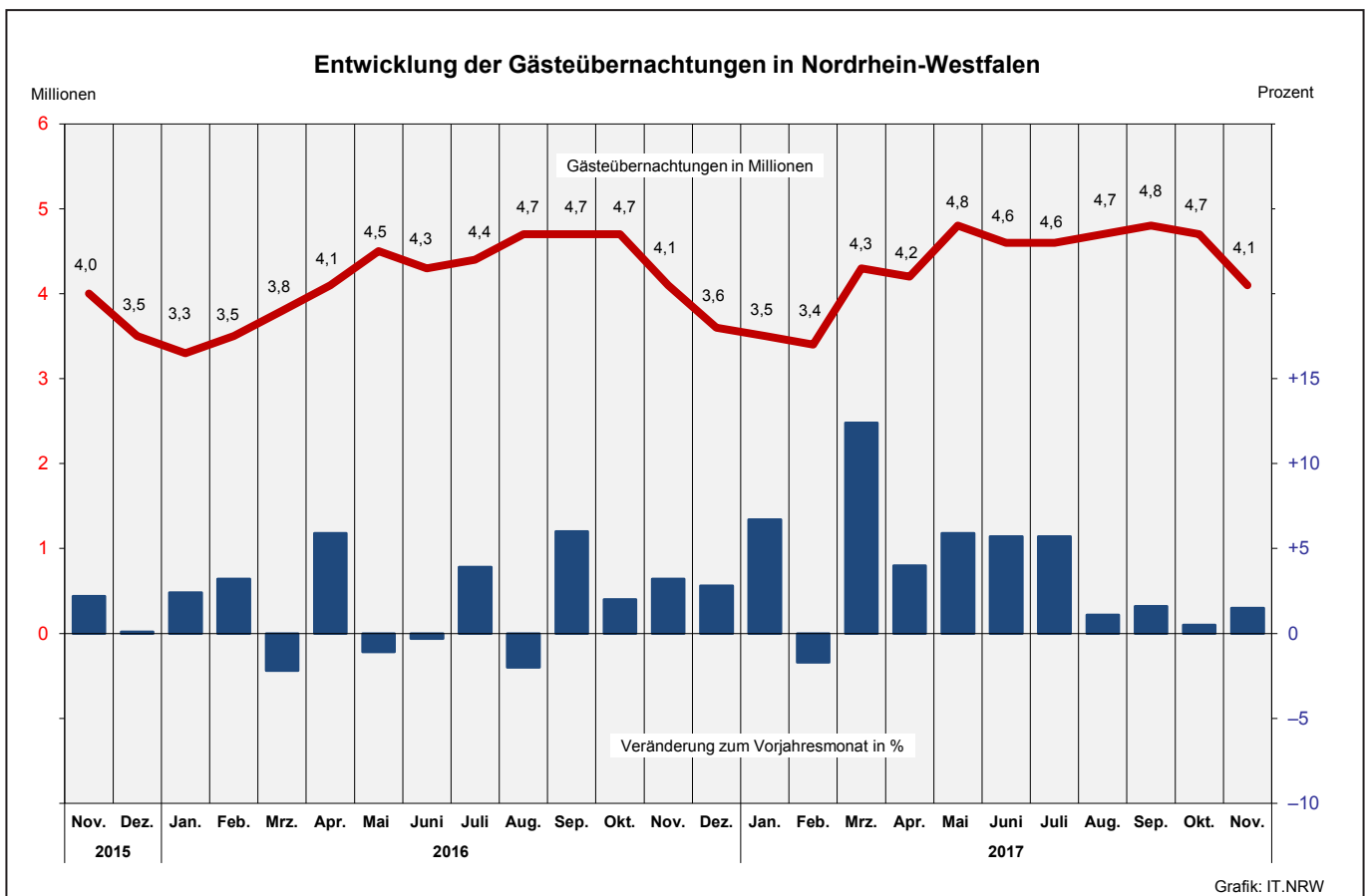
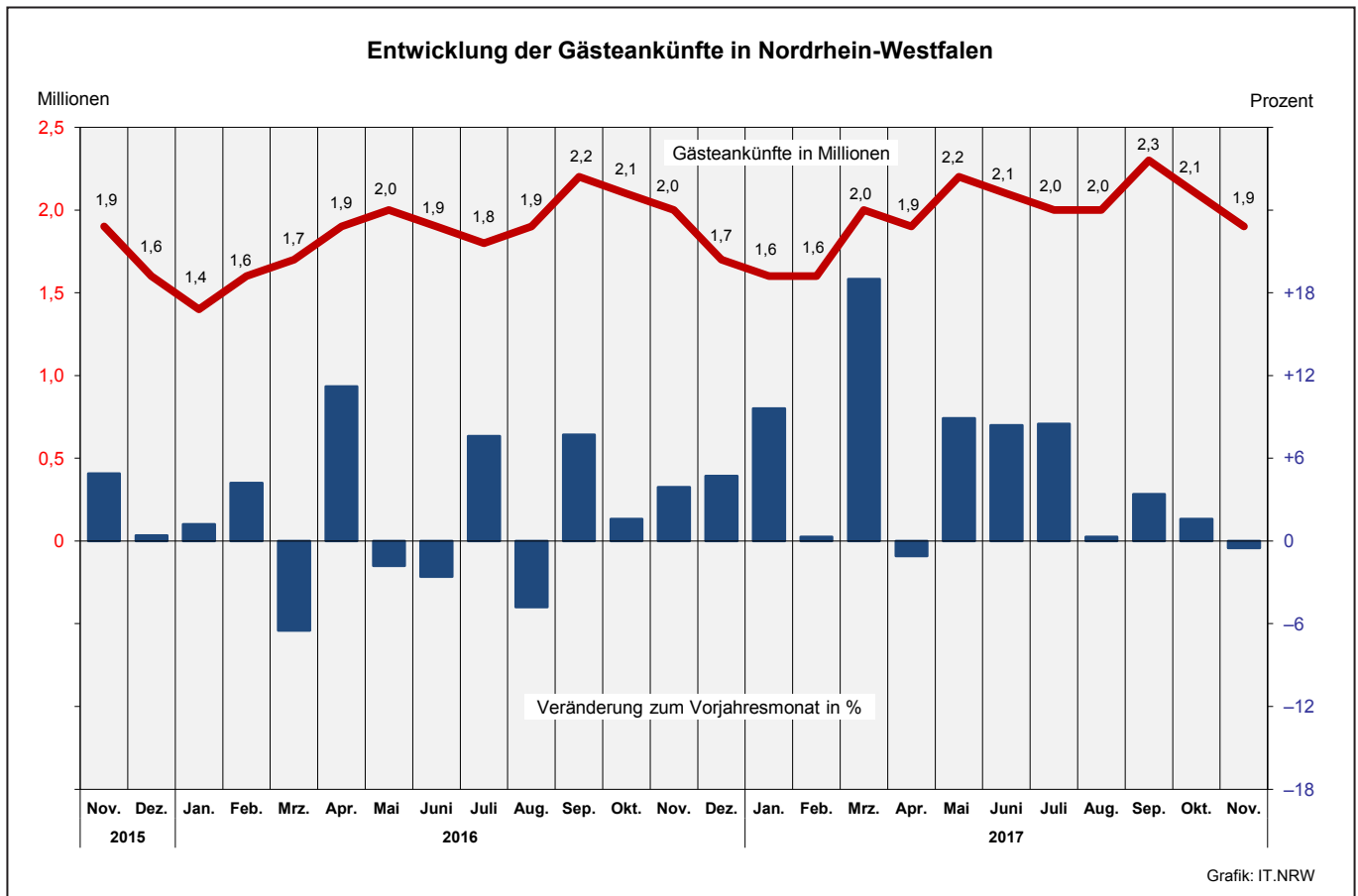

Übernachtungen in NRW je 1 000 Einwohner nach Reisegebieten
sowie Anteil der deutschen und ausländischen Gäste im November 2017

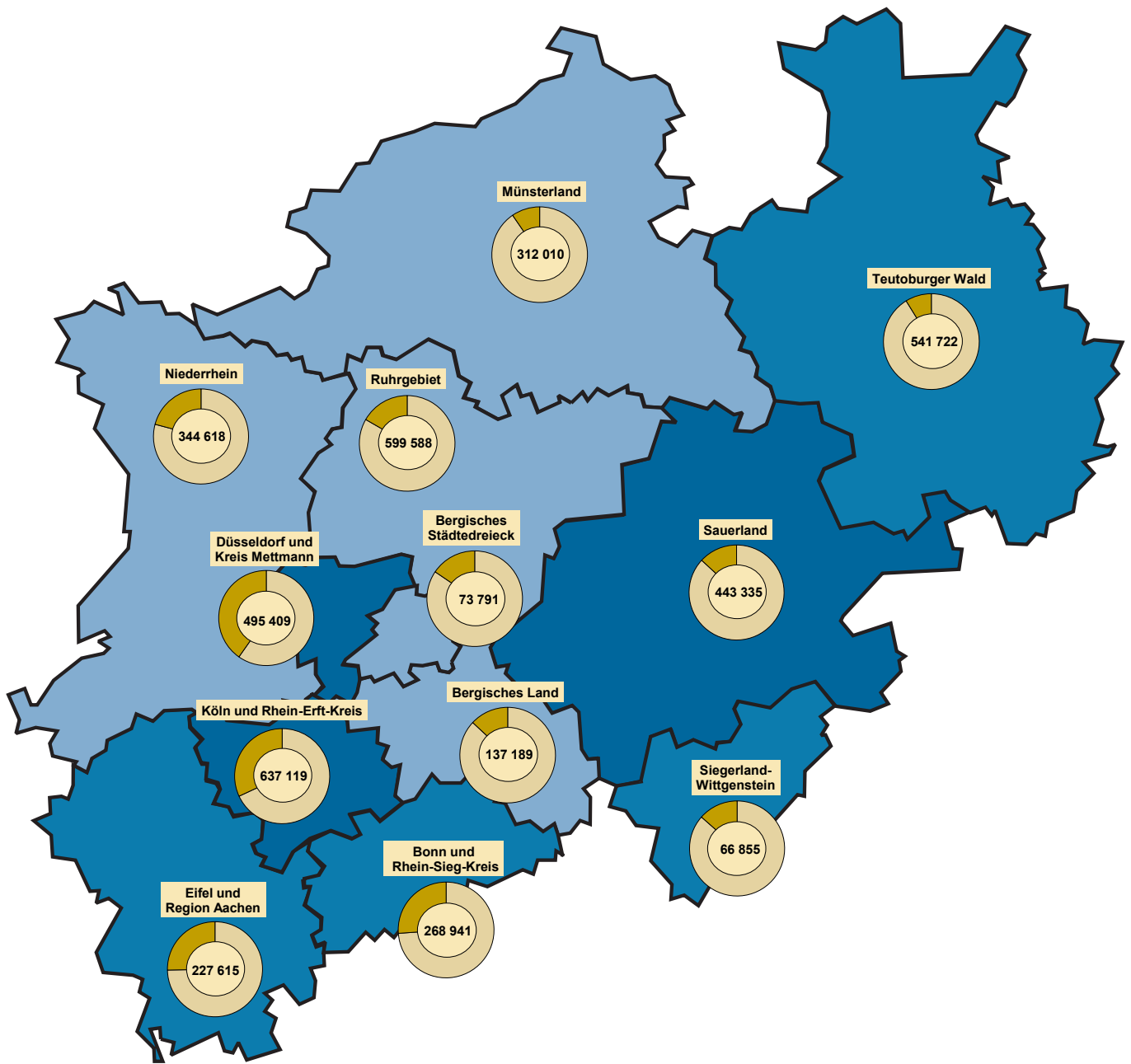

Beherbergungsintensität der Übernachtungen je 1 000 Einwohner

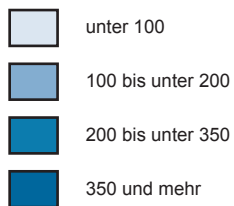

Kreisdiagramme

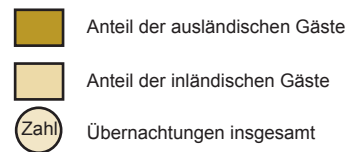

Grafik: IT.NRW

1. Entwicklung der Ankünfte und Übernachtungen

Zeitraum	Ankünfte		Übernachtungen		Ankünfte		Übernachtungen		
	aller Gäste	ausländischer Gäste	aller Gäste	ausländischer Gäste	aller Gäste	ausländischer Gäste	aller Gäste	ausländischer Gäste	
	Anzahl				Veränderungen zum Vorjahresmonat in %				
2015	Januar	1 414 799	314 248	3 200 932	660 188	+4,2	+0,1	+3,2	+0,6
	Februar	1 500 924	336 159	3 396 517	752 688	+0,6	+0,7	+2,5	+3,9
	März	1 766 830	377 958	3 921 491	788 221	+4,1	+2,0	+4,0	+1,7
	April	1 698 717	355 487	3 845 752	729 754	+3,7	-2,4	+0,4	-3,5
	Mai	2 044 178	429 328	4 553 550	899 757	-0,3	-6,3	-0,1	-7,5
	Juni	1 993 028	405 251	4 321 361	828 995	+3,3	+6,6	+1,7	+5,7
	Juli	1 716 104	421 526	4 200 434	965 651	-0,2	+2,1	+0,1	+1,1
	August	2 041 195	464 801	4 749 896	1 075 480	+4,9	-0,4	+3,2	+2,7
	September	2 037 376	410 086	4 463 687	836 596	-2,7	-6,9	-1,9	-6,7
	Oktober	2 024 570	454 878	4 609 008	969 682	+5,0	+12,5	+4,4	+14,1
	November	1 880 170	400 554	3 958 194	801 458	+4,9	+6,8	+2,2	+4,2
	Dezember	1 595 149	418 459	3 467 177	830 590	+0,4	-0,9	+0,1	-2,1
2016	Januar	1 432 163	320 256	3 277 124	672 027	+1,2	+1,9	+2,4	+1,8
	Februar	1 563 451	343 749	3 504 682	751 744	+4,2	+2,3	+3,2	-0,1
	März	1 651 998	366 223	3 833 474	765 466	-6,5	-3,1	-2,2	-2,9
	April	1 888 144	406 200	4 071 283	823 298	+11,2	+14,3	+5,9	+12,8
	Mai	2 006 489	421 733	4 502 835	870 767	-1,8	-1,8	-1,1	-3,2
	Juni	1 941 215	417 492	4 306 503	890 310	-2,6	+3,0	-0,3	+7,4
	Juli	1 845 853	432 398	4 363 338	967 576	+7,6	+2,6	+3,9	+0,2
	August	1 943 635	453 131	4 656 384	1 053 057	-4,8	-2,5	-2,0	-2,1
	September	2 193 417	472 865	4 731 382	960 786	+7,7	+15,3	+6,0	+14,8
	Oktober	2 057 737	461 426	4 699 659	984 539	+1,6	+1,4	+2,0	+1,5
	November	1 953 050	426 149	4 086 200	845 743	+3,9	+6,4	+3,2	+5,5
	Dezember	1 670 910	427 992	3 564 026	831 830	+4,7	+2,3	+2,8	+0,1
2017	Januar	1 569 291	377 535	3 495 705	782 704	+9,6	+17,9	+6,7	+16,5
	Februar	1 568 882	346 055	3 443 882	739 757	+0,3	+0,7	-1,7	-1,6
	März	1 965 755	454 070	4 307 943	939 532	+19,0	+24,0	+12,4	+22,7
	April	1 867 867	411 341	4 233 414	834 527	-1,1	+1,3	+4,0	+1,4
	Mai	2 185 681	504 717	4 768 512	1 038 982	+8,9	+19,7	+5,9	+19,3
	Juni	2 103 494	423 963	4 550 572	853 302	+8,4	+1,5	+5,7	-4,2
	Juli	2 002 129	464 190	4 611 097	1 018 926	+8,5	+7,4	+5,7	+5,3
	August	1 950 378	480 742	4 705 859	1 107 181	+0,3	+6,1	+1,1	+5,1
	September	2 266 913	470 922	4 808 111	953 930	+3,4	-0,4	+1,6	-0,7
	Oktober	2 090 109	453 989	4 722 086	961 527	+1,6	-1,6	+0,5	-2,3
	November	1 943 069	427 563	4 148 192	876 829	-0,5	+0,3	+1,5	+3,7
	Dezember

2.1 Kapazität und Leistung der Beherbergungsstätten nach Verwaltungsbezirken

November 2017

Amtliche Schlüsselnummer	Verwaltungsbezirk	Betriebe		Betten			Mittlere Aufenthaltsdauer ³⁾	
		geöffnete	Veränderung ¹⁾	angebotene	Veränderung ¹⁾	mittlere Auslastung ²⁾	aller Gäste	ausländischer Gäste
	Kreisfreie Städte							
111 000	Düsseldorf	223	+0,9	27 138	+1,3	50,7	1,6	1,8
112 000	Duisburg	50	-2,0	3 717	+7,3	42,5	1,9	1,9
113 000	Essen	92	+4,5	9 374	+5,9	47,8	2,0	1,9
114 000	Krefeld	23	+4,5	1 878	+11,7	36,1	1,8	2,0
116 000	Mönchengladbach	30	-3,2	2 220	+0,2	42,1	1,7	2,1
117 000	Mülheim an der Ruhr	29	-3,3	1 669	+0,4	34,3	1,7	2,2
119 000	Oberhausen	25	+4,2	2 543	+12,1	55,3	2,0	1,8
120 000	Remscheid	18	-	903	+0,4	40,9	1,7	1,7
122 000	Solingen	19	-	983	+2,2	32,8	1,9	2,1
124 000	Wuppertal	42	-	3 633	-0,1	48,7	2,5	1,8
154 000	Kreis Kleve	125	-0,8	5 603	+0,7	31,6	2,1	2,1
154 004	Bedburg-Hau	3	-25,0	85	-19,0	46,2	2,3	4,4
154 008	Emmerich am Rhein, Stadt	11	-8,3	262	+0,8	18,8	2,3	3,5
154 012	Geldern, Stadt	10	-	507	-0,8	61,0	4,1	3,6
154 016	Goch, Stadt	10	-	460	-2,3	32,0	2,0	2,5
154 020	Issum	3	-	32	-	14,7	2,4	2,6
154 024	Kalkar, Stadt	9	-	1 215	-	24,9	1,9	1,8
154 028	Kerken	3	+50,0	73	-2,7	24,7	1,8	2,1
154 032	Kevelaer, Stadt	20	-	731	-1,1	25,3	2,1	3,2
154 036	Kleve, Stadt	12	-	696	+0,3	34,5	2,0	2,1
154 040	Kranenburg	7	-	307	-	29,1	2,3	3,7
154 044	Rees, Stadt	10	-	273	+17,2	22,0	1,8	2,3
154 048	Rheurdt	5	-16,7	144	-	32,3	2,4	1,6
154 052	Straelen, Stadt	6	-	178	-	33,8	1,7	2,6
154 056	Udem	4	-	175	+6,7	48,9	2,7	1,0
154 060	Wachtendonk	5	+25,0	72	+67,4	24,5	2,0	3,5
154 064	Weeze	7	-	393	-	31,8	1,3	1,1
158 000	Kreis Mettmann	95	-3,1	6 872	-1,1	40,7	1,8	1,9
158 004	Erkrath, Stadt	4	-	244	-	43,0	1,9	2,1
158 008	Haan, Stadt	5	-	444	-	38,8	1,9	2,2
158 012	Heiligenhaus, Stadt	4	-	212	-6,6	33,7	1,7	2,2
158 016	Hilden, Stadt	13	-	1 025	+2,0	38,8	2,2	2,5
158 020	Langenfeld (Rhld.), Stadt	10	-16,7	410	-9,9	37,9	1,9	2,2
158 024	Mettmann, Stadt	7	-	971	-	43,1	1,7	1,8
158 026	Monheim am Rhein, Stadt	6	-14,3	395	-2,9	43,9	1,6	1,7
158 028	Ratingen, Stadt	30	-3,2	2 543	-1,7	42,5	1,6	1,7
158 032	Velbert, Stadt	13	+8,3	564	+3,9	35,8	1,7	1,8
158 036	Wülfrath, Stadt	3	-	64	-4,5	34,6	6,7	40,1
162 000	Rhein-Kreis Neuss	86	-2,3	6 434	-0,6	43,8	2,2	1,8
162 004	Dormagen, Stadt	16	-5,9	744	-2,1	44,2	3,4	2,1
162 008	Grevenbroich, Stadt	9	-	559	+0,7	32,6	2,5	2,8
162 012	Jüchen	3	-	94	+8,0	22,0	2,0	1,7
162 016	Kaarst, Stadt	8	-	559	-1,8	38,3	1,6	1,6
162 020	Korschenbroich, Stadt	6	-	319	-	82,3	11,8	4,1
162 022	Meerbusch, Stadt	18	+5,9	909	+0,2	56,3	4,6	3,8
162 024	Neuss, Stadt	21	-8,7	3 153	-0,9	40,6	1,5	1,6
162 028	Rommerskirchen	5	-	97	-	19,1	2,5	2,7
166 000	Kreis Viersen	65	-3,0	2 681	+1,6	34,5	2,0	2,1
166 004	Brüggen	9	-	302	-0,7	25,0	2,0	1,8
166 008	Grefrath	3	-	193	+0,5	27,0	2,1	2,3
166 012	Kempfen, Stadt	7	-	292	-	31,6	3,2	3,0
166 016	Nettetal, Stadt	15	+7,1	931	+10,3	34,4	1,8	1,1
166 020	Niederkrüchten	7	-12,5	60	-25,0	23,9	1,9	2,3
166 024	Schwalmtal	2	-	40	-	.	.	.
166 028	Tönisvorst, Stadt	4	-	66	-	.	.	.
166 032	Viersen, Stadt	8	-11,1	201	-9,0	35,8	1,6	1,7
166 036	Willich, Stadt	10	-9,1	596	-0,8	44,6	2,3	3,6
170 000	Kreis Wesel	106	-	4 583	-0,5	39,7	1,8	2,1
170 004	Alpen	3	-	43	-4,4	21,3	1,9	-
170 008	Dinslaken, Stadt	11	-	374	+2,2	31,6	1,8	1,9
170 012	Hamminkeln, Stadt	8	-	308	+2,7	66,6	3,7	8,8
170 016	Hünxe	5	-	116	-	14,9	1,4	1,3
170 020	Kamp-Lintfort, Stadt	5	-16,7	230	-8,4	53,4	1,6	1,7

1) Veränderung gegenüber dem Vorjahresmonat in % – 2) mittlere Auslastung = (Übernachtungen / angebotene Bettentage) * 100 – 3) mittlere Aufenthaltsdauer (in Tagen) = Übernachtungen / Ankünfte

Noch: 2.1 Kapazität und Leistung der Beherbergungsstätten nach Verwaltungsbezirken

November 2017

Amtliche Schlüsselnummer	Verwaltungsbezirk	Ankünfte				Übernachtungen			
		aller Gäste	Veränderung ¹⁾	ausländischer Gäste	Veränderung ¹⁾	aller Gäste	Veränderung ¹⁾	ausländischer Gäste	Veränderung ¹⁾
	Kreisfreie Städte								
111 000	Düsseldorf	254 486	-0,4	99 589	-4,3	411 692	-2,1	177 614	-5,5
112 000	Duisburg	24 770	+6,7	5 316	+11,4	47 383	+0,4	9 897	-2,2
113 000	Essen	70 240	-0,2	13 783	-1,6	141 052	+2,8	25 762	-3,5
114 000	Krefeld	11 418	-14,9	3 105	-26,8	20 330	-15,8	6 181	-24,5
116 000	Mönchengladbach	16 353	-7,1	3 607	-14,7	28 070	-7,3	7 599	-5,6
117 000	Mülheim an der Ruhr	10 145	-7,7	1 529	-16,0	17 416	-8,2	3 393	-19,3
119 000	Oberhausen	21 631	-1,5	4 938	+9,8	42 396	-1,1	8 891	+13,0
120 000	Remscheid	6 355	+2,2	1 773	+56,9	11 074	+7,6	2 980	+50,7
122 000	Solingen	5 064	+12,4	719	-6,0	9 670	-13,1	1 531	-16,5
124 000	Wuppertal	20 967	-2,3	3 870	+14,4	53 047	-2,7	6 932	+3,9
154 000	Kreis Kleve	27 721	-4,7	5 154	-9,4	58 348	-0,4	10 633	+5,4
154 004	Bedburg-Hau	543	+22,0	133	+5,6	1 228	+17,6	582	+2,3
154 008	Emmerich am Rhein, Stadt	655	-42,6	120	-54,7	1 476	-31,3	421	-21,9
154 012	Geldern, Stadt	2 147	-1,4	97	+7,8	8 841	+2,4	349	-15,1
154 016	Goch, Stadt	3 464	+20,8	605	+34,7	6 812	+7,6	1 506	+31,8
154 020	Issum	107	-7,8	32	+14,3	261	-25,4	84	+71,4
154 024	Kalkar, Stadt	5 280	+4,2	1 260	-13,9	10 135	+8,6	2 294	-1,7
154 028	Kerken	327	-12,6	79	+12,9	601	+11,1	163	+46,8
154 032	Kevelaer, Stadt	2 870	-1,9	315	-8,2	5 902	+6,8	1 018	+40,0
154 036	Kleve, Stadt	3 958	-9,8	729	-13,7	7 794	-5,3	1 530	-6,4
154 040	Kranenburg	1 175	-35,7	106	-52,9	2 699	-27,8	392	-12,3
154 044	Rees, Stadt	1 253	-12,4	141	+8,5	2 285	-8,0	323	+56,8
154 048	Rheurdt	598	-12,8	19	-17,4	1 424	-15,4	31	-56,3
154 052	Straelen, Stadt	1 118	-5,7	143	+70,2	1 933	+3,6	374	+179,1
154 056	Uedem	960	-4,2	8	+60,0	2 575	+21,5	8	+60,0
154 060	Wachtendonk	303	+24,2	33	-23,3	592	+67,2	116	+136,7
154 064	Weeze	2 963	-8,1	1 334	-11,2	3 790	-9,7	1 442	-12,9
158 000	Kreis Mettmann	47 656	-4,0	11 567	-17,1	83 717	-3,1	21 784	-15,4
158 004	Erkrath, Stadt	1 657	+0,5	463	-4,1	3 148	+7,8	970	+0,8
158 008	Haan, Stadt	2 688	-8,8	469	+8,1	5 168	-3,3	1 043	-0,4
158 012	Heiligenhaus, Stadt	1 288	+3,4	283	-7,8	2 146	-1,6	625	-1,4
158 016	Hilden, Stadt	5 474	+5,7	1 015	-6,3	11 936	-2,4	2 488	-13,5
158 020	Langenfeld (Rhld.), Stadt	2 409	-21,3	323	-28,2	4 659	-16,7	718	-36,5
158 024	Mettmann, Stadt	7 205	-4,0	2 403	-2,1	12 555	+3,5	4 214	+7,8
158 026	Monheim am Rhein, Stadt	3 126	-2,8	710	-26,9	4 964	-5,2	1 227	-22,1
158 028	Ratingen, Stadt	20 155	-6,4	5 480	-25,1	32 414	-6,0	9 362	-23,9
158 032	Velbert, Stadt	3 555	+11,4	411	-7,0	6 062	+5,4	736	-26,6
158 036	Wülfrath, Stadt	99	-22,0	10	-9,1	665	+23,8	401	+33,7
162 000	Rhein-Kreis Neuss	38 904	-8,6	10 717	-12,9	84 577	-9,5	19 350	-10,1
162 004	Dormagen, Stadt	2 943	-0,4	648	+2,4	9 866	-4,2	1 333	+3,0
162 008	Grevenbroich, Stadt	2 224	-12,2	397	-33,8	5 461	-6,1	1 096	-25,8
162 012	Jüchen	303	-27,5	155	-28,6	620	+2,6	265	-11,7
162 016	Kaarst, Stadt	4 074	-19,7	857	-19,0	6 425	-22,7	1 362	-12,3
162 020	Korschenbroich, Stadt	669	-9,5	18	-33,3	7 875	+0,2	73	+14,1
162 022	Meerbusch, Stadt	3 345	-6,0	577	-10,8	15 366	-8,5	2 204	+1,2
162 024	Neuss, Stadt	25 120	-7,0	8 015	-11,7	38 409	-11,2	12 883	-11,5
162 028	Rommerskirchen	226	-7,8	50	+22,0	555	+6,9	134	+14,5
166 000	Kreis Viersen	14 515	-7,7	2 523	+31,2	29 367	-11,4	5 325	-3,7
166 004	Brüggen	1 516	-1,5	163	-10,4	3 041	+3,8	293	-11,7
166 008	Grefrath	759	-5,8	129	+11,2	1 565	-20,8	295	-55,5
166 012	Kempfen, Stadt	1 106	-18,6	100	-13,8	3 496	-15,1	295	-21,8
166 016	Nettetal, Stadt	5 290	+1,8	1 028	+345,0	9 607	-11,8	1 134	+194,5
166 020	Niederkrüchten	296	-33,9	14	-75,9	567	-40,6	32	-67,0
166 024	Schwalmtal
166 028	Tönisvorst, Stadt
166 032	Viersen, Stadt	1 351	+9,0	158	+56,4	2 159	+7,8	274	+39,1
166 036	Willich, Stadt	3 491	-22,2	788	-19,3	7 970	-14,8	2 812	-14,3
170 000	Kreis Wesel	30 779	+3,3	4 531	-2,7	56 894	+11,4	9 721	+4,8
170 004	Alpen	156	-9,3	-	-100,0	300	-2,3	-	-100,0
170 008	Dinslaken, Stadt	2 014	-7,6	301	-13,5	3 547	-10,9	583	-12,7
170 012	Hamminkeln, Stadt	1 734	+8,2	100	-25,4	6 423	+163,3	875	+263,1
170 016	Hünxe	430	-16,3	112	-16,4	608	-0,8	147	+3,5
170 020	Kamp-Lintfort, Stadt	2 266	+17,7	80	-35,5	3 683	+26,3	132	-44,1

Anmerkungen Seite 9

Noch: 2.1 Kapazität und Leistung der Beherbergungsstätten nach Verwaltungsbezirken

November 2017

Amtliche Schlüsselnummer	Verwaltungsbezirk	Betriebe		Betten			Mittlere Aufenthaltsdauer ³⁾	
		geöffnete	Veränderung ¹⁾	angebotene	Veränderung ¹⁾	mittlere Auslastung ²⁾	aller Gäste	ausländischer Gäste
	Noch: Kreis Wesel							
170 024	Moers, Stadt	12	-7,7	715	-1,9	45,6	1,6	1,7
170 028	Neukirchen-Vluyn, Stadt	3	-	212	+2,9	43,2	1,8	1,9
170 032	Rheinberg, Stadt	8	-	257	-0,8	25,0	1,9	2,8
170 036	Schermbeck	11	+22,2	594	+4,4	35,1	1,7	1,9
170 040	Sonsbeck	6	-	139	-1,4	25,5	3,4	6,1
170 044	Voerde (Niederrhein), Stadt	3	-	142	-	28,1	2,1	1,8
170 048	Wesel, Stadt	13	-7,1	759	-4,3	43,2	1,7	2,2
170 052	Xanten, Stadt	18	+5,9	694	+0,6	36,3	1,8	2,0
100 000	Reg.-Bez. Düsseldorf	1 028	-0,3	80 231	+2,0	44,9	1,8	1,8
	Kreisfreie Städte							
314 000	Bonn	95	-	8 992	-2,1	54,4	2,1	3,0
315 000	Köln	278	-2,5	32 464	+1,5	52,9	1,7	1,9
316 000	Leverkusen	21	-	1 505	+0,1	47,9	1,8	2,0
	Städteregion Aachen	188	+3,9	9 779	+2,7	43,0	1,9	1,8
334 002	Aachen, kreisfreie Stadt	65	-4,4	5 508	+0,7	48,9	1,8	1,7
334 004	Alsdorf, Stadt	4	-	122	-	36,4	2,1	2,6
334 008	Baesweiler, Stadt	4	-	111	-2,6	28,2	1,8	1,6
334 012	Eschweiler, Stadt	13	-	284	-7,2	41,8	1,5	1,4
334 016	Herzogenrath, Stadt	4	-	127	-	64,8	2,9	4,0
334 020	Monschau, Stadt	36	-7,7	1 226	-4,7	30,7	2,0	1,7
334 024	Roetgen	7	-	151	+4,1	18,1	1,6	1,4
334 028	Simmerath	39	+44,4	1 548	+21,8	36,8	2,8	3,0
334 032	Stolberg (Rhld.), Stadt	9	+12,5	386	+6,0	30,6	1,8	1,8
334 036	Würselen, Stadt	7	-	316	+1,3	44,9	1,8	2,1
358 000	Kreis Düren	89	+2,3	3 897	+0,9	34,1	2,8	5,5
358 004	Aldenhoven	3	-	41	+2,5	17,1	2,5	-
358 008	Düren, Stadt	13	+8,3	538	+5,5	43,2	1,7	2,0
358 012	Heimbach, Stadt	23	-	1 615	+1,0	34,4	8,2	13,3
358 016	Hürtgenwald	8	+14,3	312	-	40,7	2,0	2,2
358 020	Inden	2	-	50	-	.	.	.
358 024	Jülich, Stadt	9	-	448	-1,3	37,9	1,8	2,2
358 028	Kreuzau	6	-	145	+2,1	30,4	2,7	2,1
358 032	Langerwehe	1	-	10	-	-	-	-
358 036	Linnich, Stadt	3	-	55	-	29,2	1,8	2,3
358 040	Merzenich	1	-	22	-	.	.	.
358 044	Nideggen, Stadt	16	-	559	-1,9	22,7	2,4	2,3
358 048	Niederzier	3	-	75	+7,1	23,7	1,5	1,8
358 052	Nörvenich	1	-	27	-	.	.	.
358 056	Titz	-	-	-	-	-	-	-
358 060	Vettweiß	-	-	-	-	-	-	-
362 000	Rhein-Erft-Kreis	117	-0,8	7 809	+5,5	50,4	3,0	2,9
362 004	Bedburg, Stadt	5	-	308	+19,4	19,0	2,0	6,0
362 008	Bergheim, Stadt	16	-5,9	485	-2,4	54,5	5,3	11,6
362 012	Brühl, Stadt	19	-	2 694	+6,9	50,5	3,2	1,7
362 016	Elsdorf, Stadt	5	+25,0	88	+4,8	39,5	2,8	10,7
362 020	Erfstadt, Stadt	11	-	263	+16,9	39,4	1,6	1,4
362 024	Frechen, Stadt	11	+10,0	829	+5,1	40,9	1,7	1,9
362 028	Hürth, Stadt	16	-	1 523	+10,7	72,2	4,1	4,0
362 032	Kerpen, Stadt	17	-	834	-0,1	43,9	2,9	2,0
362 036	Pulheim, Stadt	10	-16,7	453	-7,0	37,7	1,8	1,9
362 040	Wesseling, Stadt	7	-	332	-0,3	41,6	3,3	5,4
366 000	Kreis Euskirchen	135	-5,6	5 729	-3,2	32,9	2,5	2,9
366 004	Bad Münstereifel, Stadt	19	-13,6	633	-15,6	36,6	2,0	1,6
366 008	Blankenheim	19	-	640	-2,0	36,7	1,8	1,6
366 012	Dahlem	11	-15,4	1 030	-1,2	21,3	2,9	3,5
366 016	Euskirchen, Stadt	10	-16,7	533	-5,5	35,7	1,8	2,1
366 020	Hellenthal	21	-4,5	513	-5,0	19,2	2,2	1,7
366 024	Kall	12	-	529	+8,6	33,5	2,0	2,4
366 028	Mechemich, Stadt	10	+25,0	231	+40,9	.	.	.
366 032	Nettersheim	11	-	609	-1,3	56,8	7,1	9,4
366 036	Schleiden, Stadt	16	-11,1	877	-9,6	28,5	3,0	4,0
366 040	Weilerswist	1	-	18	-	.	.	.
366 044	Zülpich, Stadt	5	-	116	-	67,8	5,5	6,8

Anmerkungen Seite 9

Noch: 2.1 Kapazität und Leistung der Beherbergungsstätten nach Verwaltungsbezirken

November 2017

Amtliche Schlüsselnummer	Verwaltungsbezirk	Ankünfte				Übernachtungen			
		aller Gäste	Veränderung ¹⁾	ausländischer Gäste	Veränderung ¹⁾	aller Gäste	Veränderung ¹⁾	ausländischer Gäste	Veränderung ¹⁾
	Noch: Kreis Wesel								
170 024	Moers, Stadt	6 090	+1,1	1 431	+7,7	9 773	+0,9	2 480	+5,6
170 028	Neukirchen-Vluyn, Stadt	1 550	+8,4	129	-34,5	2 750	+14,2	244	-36,1
170 032	Rheinberg, Stadt	998	-10,7	215	-21,2	1 926	-28,9	595	-7,3
170 036	Schermbeck	3 745	+25,1	353	+11,7	6 287	+34,8	677	-3,1
170 040	Sonsbeck	484	-22,2	35	-45,3	1 656	+6,2	215	+26,5
170 044	Voerde (Niederrhein), Stadt	578	-2,5	47	-35,6	1 196	-4,4	85	-34,6
170 048	Wesel, Stadt	5 994	+2,3	1 364	+8,6	10 202	+3,8	2 966	+10,5
170 052	Xanten, Stadt	4 740	-0,7	364	-9,5	8 543	-2,1	722	-21,7
100 000	Reg.-Bez. Düsseldorf	601 004	-1,8	172 721	-4,8	1095 033	-2,2	317 593	-5,4
	Kreisfreie Städte								
314 000	Bonn	68 629	-10,3	16 351	+21,8	146 576	+11,9	48 749	+93,5
315 000	Köln	305 234	-2,3	97 357	+2,4	519 692	+1,0	183 633	+7,2
316 000	Leverkusen	12 090	-1,7	3 906	+7,1	21 618	-1,9	7 725	+4,3
	Städteregion Aachen								
334 000	Aachen, kreisfreie Stadt	66 154	+2,9	19 701	+7,3	127 891	+3,9	35 722	+3,8
334 002	Aachen, kreisfreie Stadt	45 282	-0,1	13 786	+8,3	82 230	-3,9	23 877	-1,1
334 004	Alsdorf, Stadt	624	+8,1	44	-41,3	1 333	+15,6	114	-41,5
334 008	Baesweiler, Stadt	525	-20,6	75	-47,2	938	-18,5	123	-53,4
334 012	Eschweiler, Stadt	2 306	-0,9	1 188	+11,5	3 558	+11,6	1 720	+35,8
334 016	Herzogenrath, Stadt	844	-9,4	24	+84,6	2 467	+48,1	97	+115,6
334 020	Monschau, Stadt	5 583	+5,0	2 163	+9,5	11 225	+12,6	3 623	+0,1
334 024	Roetgen	530	-0,2	118	-4,8	863	-35,2	171	-22,6
334 028	Simmerath	6 137	+30,9	1 507	+3,8	17 476	+50,9	4 481	+42,4
334 032	Stolberg (Rhld.), Stadt	2 014	+19,6	472	+32,6	3 542	+5,5	832	+9,8
334 036	Würselen, Stadt	2 309	+3,3	324	-25,0	4 259	+3,1	684	-10,8
358 000	Kreis Düren	15 040	+4,4	2 693	+7,7	42 186	+0,1	14 744	-4,5
358 004	Aldenhoven	85	-6,6	-	-	210	-23,1	-	-
358 008	Düren, Stadt	4 123	+10,2	640	+4,2	7 100	+6,0	1 249	+15,5
358 012	Heimbach, Stadt	2 062	-11,1	804	+5,7	16 846	-3,4	10 723	-9,4
358 016	Hürtgenwald	1 901	+36,7	458	+103,6	3 846	+11,4	1 006	+48,2
358 020	Inden	-	-	-	-	-	-	-	-
358 024	Jülich, Stadt	2 963	-6,0	433	-22,4	5 432	-10,6	960	-11,0
358 028	Kreuzau	484	+3,2	35	+29,6	1 322	+12,3	74	+32,1
358 032	Langerwehe	-	-	-	-	-	-	-	-
358 036	Linnich, Stadt	272	-7,2	89	-9,2	482	-5,1	206	-5,1
358 040	Merzenich	-	-	-	-	-	-	-	-
358 044	Nideggen, Stadt	2 290	+3,6	211	+11,6	5 402	+6,1	476	+1,7
358 048	Niederzier	359	+14,3	17	-5,6	534	+29,9	30	+66,7
358 052	Nörvenich	-	-	-	-	-	-	-	-
358 056	Titz	-	-	-	-	-	-	-	-
358 060	Vettweiß	-	-	-	-	-	-	-	-
362 000	Rhein-Erft-Kreis	39 052	+6,5	6 831	+35,3	117 427	+11,7	19 849	+28,5
362 004	Bedburg, Stadt	872	-24,6	105	-27,6	1 760	-32,9	626	-44,5
362 008	Bergheim, Stadt	1 492	-8,0	338	+17,0	7 924	+0,9	3 926	+25,1
362 012	Brühl, Stadt	12 374	+25,6	2 564	+175,4	40 136	+21,0	4 266	+166,6
362 016	Elsdorf, Stadt	373	+34,7	28	+21,7	1 043	+72,7	300	+197,0
362 020	Erfstadt, Stadt	2 093	+26,0	72	+30,9	3 268	+38,1	102	+52,2
362 024	Frechen, Stadt	5 902	+18,8	1 053	-8,7	10 163	+11,9	1 973	-7,8
362 028	Hürth, Stadt	7 985	-3,2	1 386	+39,0	32 974	+11,2	5 477	+18,4
362 032	Kerpen, Stadt	3 826	-10,8	795	-17,3	10 974	+1,0	1 577	-10,1
362 036	Pulheim, Stadt	2 876	-8,7	302	-1,3	5 037	-12,9	579	+9,5
362 040	Wesseling, Stadt	1 259	-12,2	188	+0,5	4 148	+32,7	1 023	+178,0
366 000	Kreis Euskirchen	22 690	+7,6	2 440	+2,0	57 538	+4,3	7 069	+0,3
366 004	Bad Münstereifel, Stadt	3 712	-4,2	283	+25,2	7 268	-0,8	466	+47,0
366 008	Blankenheim	4 168	+80,4	66	-8,3	7 378	+47,5	106	-29,3
366 012	Dahlem	2 337	-12,2	929	-7,4	6 676	-6,7	3 294	-6,0
366 016	Euskirchen, Stadt	3 155	+2,8	393	-5,3	5 713	+3,0	831	-18,7
366 020	Hellenthal	1 328	-26,4	183	+5,2	2 945	-14,9	310	-16,2
366 024	Kall	2 543	+16,5	52	-10,3	5 199	+18,0	124	+2,5
366 028	Mechemich, Stadt	-	-	-	-	-	-	-	-
366 032	Nettersheim	1 477	+18,3	5	+66,7	10 448	-0,9	47	+74,1
366 036	Schleiden, Stadt	2 626	-8,2	360	+23,3	7 759	-2,0	1 452	+49,7
366 040	Weilerswist	-	-	-	-	-	-	-	-
366 044	Zülpich, Stadt	432	+28,2	5	+25,0	2 391	+9,9	34	+466,7

Anmerkungen Seite 9

Noch: 2.1 Kapazität und Leistung der Beherbergungsstätten nach Verwaltungsbezirken

November 2017

Amtliche Schlüsselnummer	Verwaltungsbezirk	Betriebe		Betten			Mittlere Aufenthaltsdauer ³⁾	
		geöffnete	Veränderung ¹⁾	angebotene	Veränderung ¹⁾	mittlere Auslastung ²⁾	aller Gäste	ausländischer Gäste
370 000	Kreis Heinsberg	57	-	1 549	-1,4	38,8	2,4	2,8
370 004	Erkelenz, Stadt	7	-	221	-	39,7	2,2	2,4
370 008	Gangelt	3	-	45	-	30,8	2,2	4,5
370 012	Geilenkirchen, Stadt	4	-	142	-2,1	33,0	3,2	4,1
370 016	Heinsberg, Stadt	4	-	99	-	41,8	1,7	1,9
370 020	Hückelhoven, Stadt	7	-	174	-	35,5	1,9	2,0
370 024	Selkant	1	-	-	-	.	.	.
370 028	Übach-Palenberg, Stadt	3	-	124	-1,6	28,4	3,1	-
370 032	Waldfeucht	2	-	40	-4,8	.	.	.
370 036	Wassenberg, Stadt	14	-	198	-3,9	30,4	1,9	2,5
370 040	Wegberg, Stadt	12	-	506	-1,4	47,6	3,2	2,9
374 000	Oberbergischer Kreis	99	-1,0	5 615	+1,8	39,4	3,0	3,0
374 004	Bergneustadt, Stadt	8	+33,3	416	+16,2	25,8	1,8	2,2
374 008	Engelskirchen	6	-	390	-	78,0	7,4	1,8
374 012	Gummersbach, Stadt	14	-	871	-0,5	43,7	2,3	3,4
374 016	Hückeswagen, Stadt	5	-	203	-	29,8	1,7	2,6
374 020	Lindlar	14	-6,7	410	-8,5	31,5	2,3	5,4
374 024	Marienheide	3	-25,0	211	-24,6	.	.	.
374 028	Morsbach	2	-	209	-	.	.	.
374 032	Nümbrecht	7	-22,2	699	-7,4	56,3	4,2	2,0
374 036	Radevormwald, Stadt	9	-	581	-2,2	35,2	2,5	1,8
374 040	Reichshof	7	-22,2	387	-6,1	63,0	11,9	13,0
374 044	Waldbrohl, Stadt	5	+25,0	501	+82,2	14,1	2,6	4,4
374 048	Wiehl, Stadt	8	-	418	+2,0	29,5	2,0	1,9
374 052	Wipperfürth, Stadt	11	+22,2	319	+3,6	26,3	2,0	3,5
378 000	Rhein.-Berg. Kreis	72	-6,5	3 600	-2,8	45,3	2,1	2,0
378 004	Bergisch Gladbach, Stadt	17	-5,6	1 167	-1,2	45,1	1,8	1,6
378 008	Burscheid, Stadt	5	-	189	-4,1	32,2	1,6	2,3
378 012	Kürten	9	+12,5	211	+16,6	32,6	2,3	2,6
378 016	Leichlingen (Rhld.), Stadt	9	-18,2	488	-11,1	70,0	7,7	7,9
378 020	Odenthal	6	-	422	+1,7	40,5	1,8	1,6
378 024	Overath, Stadt	10	-16,7	336	-8,9	33,4	2,1	2,9
378 028	Rösrath, Stadt	5	-16,7	251	-8,1	51,6	1,7	1,8
378 032	Wermelskirchen, Stadt	11	-	536	-0,7	41,0	1,5	1,6
382 000	Rhein-Sieg-Kreis	146	-	9 525	-	42,8	2,3	3,0
382 004	Alfter	5	-	191	-	56,3	2,2	3,1
382 008	Bad Honnef, Stadt	13	-7,1	1 102	-13,5	46,9	2,2	3,0
382 012	Bornheim, Stadt	14	-6,7	579	+0,2	40,9	3,8	6,7
382 016	Eitorf	3	-	312	+10,2	35,7	1,6	2,6
382 020	Hennef (Sieg), Stadt	12	-7,7	1 048	-1,8	61,2	3,9	1,8
382 024	Königswinter, Stadt	24	+4,3	1 809	-0,1	42,9	2,2	3,3
382 028	Lohmar, Stadt	7	+16,7	212	-	33,6	1,4	1,5
382 032	Meckenheim, Stadt	4	-	202	+3,1	45,0	1,9	2,5
382 036	Much	7	+16,7	389	+19,0	33,6	1,9	2,2
382 040	Neunkirchen-Seelscheid	2	-	24	-	.	.	.
382 044	Niederkassel, Stadt	6	+20,0	231	+9,0	38,9	1,6	2,0
382 048	Rheinbach, Stadt	6	-	305	+0,7	47,1	1,6	1,8
382 052	Ruppichterath	1	-50,0	25	-70,9	.	.	.
382 056	Sankt Augustin, Stadt	3	-	126	-	61,7	1,8	3,8
382 060	Siegburg, Stadt	15	+15,4	909	+29,7	46,7	2,1	3,9
382 064	Swisttal	5	-	842	-2,0	21,5	4,6	2,5
382 068	Troisdorf, Stadt	8	-11,1	682	-5,0	44,8	2,0	2,2
382 072	Wachtberg	4	-	251	-	41,9	2,0	2,2
382 076	Windeck	7	-12,5	286	-6,8	19,7	1,9	1,4
300 000	Reg.-Bez. Köln	1 297	-1,0	90 464	+0,9	47,2	2,0	2,2
	Kreisfreie Städte							
512 000	Bottrop	12	-	669	+8,1	35,1	2,1	2,2
513 000	Gelsenkirchen	22	-	2 133	-	48,8	2,7	2,6
515 000	Münster	77	-1,3	7 858	-0,1	44,8	1,9	1,6

Anmerkungen Seite 9

Noch: 2.1 Kapazität und Leistung der Beherbergungsstätten nach Verwaltungsbezirken

November 2017

Amtliche Schlüsselnummer	Verwaltungsbezirk	Ankünfte				Übernachtungen			
		aller Gäste	Veränderung ¹⁾	ausländischer Gäste	Veränderung ¹⁾	aller Gäste	Veränderung ¹⁾	ausländischer Gäste	Veränderung ¹⁾
370 000	Kreis Heinsberg	8 067	-10,8	1 161	-10,3	19 649	-5,1	3 209	-2,9
370 004	Erkelenz, Stadt	1 201	-13,9	229	-33,0	2 630	-10,3	541	-39,0
370 008	Gangelt	494	-7,3	71	-31,7	1 110	+6,4	317	+10,8
370 012	Geilenkirchen, Stadt	443	-12,1	209	+6,1	1 404	-6,3	853	+6,8
370 016	Heinsberg, Stadt	917	-0,2	226	+20,2	1 550	+5,9	424	+58,8
370 020	Hückelhoven, Stadt	1 050	-12,8	106	-40,4	1 974	-14,1	215	-41,1
370 024	Selfkant
370 028	Übach-Palenberg, Stadt	344	+11,0	-	-	1 056	+3,6	-	-
370 032	Waldfeucht
370 036	Wassenberg, Stadt	1 157	-13,7	76	+28,8	2 254	-13,9	191	+48,1
370 040	Wegberg, Stadt	2 257	-17,4	169	-14,6	7 235	-4,4	488	+0,8
374 000	Oberbergischer Kreis	22 294	-2,7	1 819	-3,5	66 593	-0,8	5 535	-4,1
374 004	Bergneustadt, Stadt	1 749	+4,2	62	+8,8	3 226	+10,4	134	+3,1
374 008	Engelskirchen	1 240	-9,4	38	+153,3	9 126	-1,9	69	+360,0
374 012	Gummersbach, Stadt	5 054	+3,8	995	-11,5	11 410	+7,9	3 412	+0,9
374 016	Hückeswagen, Stadt	1 042	+30,3	103	+49,3	1 817	+3,7	270	+49,2
374 020	Lindlar	1 758	-3,9	34	-46,9	4 044	-9,4	183	-68,3
374 024	Marienheide
374 028	Morsbach
374 032	Nümbrecht	2 799	-7,3	24	-40,0	11 806	+0,3	49	-49,0
374 036	Radevormwald, Stadt	2 432	-0,5	105	+110,0	6 143	+6,6	194	+151,9
374 040	Reichshof	614	-20,4	2	+100,0	7 318	-5,8	26	-7,1
374 044	Waldbrol, Stadt	802	+5,9	22	-31,3	2 120	-2,3	97	-7,6
374 048	Wiehl, Stadt	1 875	-5,4	94	+16,0	3 704	-3,8	182	+1,7
374 052	Wipperfurth, Stadt	1 262	+4,9	131	-0,8	2 515	+8,9	458	+9,8
378 000	Rhein.-Berg. Kreis	23 346	+7,9	2 345	-6,7	48 978	+4,1	4 646	-8,0
378 004	Bergisch Gladbach, Stadt	8 948	+0,7	861	-36,6	15 788	-0,6	1 372	-38,3
378 008	Burscheid, Stadt	1 151	+12,0	190	+68,1	1 826	-6,6	432	+44,5
378 012	Kürten	898	+3,8	47	-11,3	2 090	+11,5	123	+29,5
378 016	Leichlingen (Rhld.), Stadt	1 342	+32,3	31	-42,6	10 297	+2,3	245	-32,7
378 020	Odenthal	2 805	+12,5	116	-16,5	5 128	+23,2	186	-26,2
378 024	Overath, Stadt	1 626	+9,0	373	+5,7	3 368	+10,6	1 073	+6,4
378 028	Rösrath, Stadt	2 223	-11,6	242	-0,8	3 887	-11,3	446	-
378 032	Wermelskirchen, Stadt	4 353	+30,2	485	+141,3	6 594	+16,6	769	+111,8
382 000	Rhein-Sieg-Kreis	53 344	-3,7	7 149	+24,7	122 365	+7,8	21 526	+64,7
382 004	Alfter	1 492	+14,9	88	+282,6	3 225	+14,9	277	+377,6
382 008	Bad Honnef, Stadt	7 168	-23,4	770	+52,8	15 587	-4,8	2 323	+111,8
382 012	Bornheim, Stadt	1 869	-14,7	330	+38,1	7 101	+12,9	2 207	+150,5
382 016	Eitorf	2 082	+10,4	68	+30,8	3 342	+17,0	174	+58,2
382 020	Hennef (Sieg), Stadt	4 995	+1,9	304	+4,1	19 242	+1,4	557	-48,0
382 024	Königswinter, Stadt	10 464	-11,8	2 105	+59,7	23 130	+13,4	7 042	+175,0
382 028	Lohmar, Stadt	1 520	+19,3	113	+37,8	2 194	+20,5	166	+37,2
382 032	Meckenheim, Stadt	1 457	-17,3	249	-16,2	2 724	-16,2	625	+23,3
382 036	Much	2 113	-2,9	238	+6,3	3 926	-4,8	531	-2,7
382 040	Neunkirchen-Seelscheid
382 044	Nieder-kassel, Stadt	1 711	+11,2	292	-4,6	2 696	+12,7	580	-19,8
382 048	Rheinbach, Stadt	2 621	+3,3	332	+42,5	4 306	+5,1	583	+64,2
382 052	Ruppichterath
382 056	Sankt Augustin, Stadt	1 301	+18,6	61	+96,8	2 332	+22,0	231	+200,0
382 060	Siegburg, Stadt	6 068	+27,8	747	+1,2	12 746	+49,5	2 937	+43,8
382 064	Swisttal	1 189	+20,2	245	+400,0	5 426	+27,6	612	x
382 068	Troisdorf, Stadt	4 634	-7,7	1 111	-5,1	9 167	-10,5	2 487	-0,6
382 072	Wachtberg	1 550	+19,2	61	-61,1	3 152	+31,6	137	-54,8
382 076	Windeck	885	+13,9	27	+125,0	1 690	+9,7	38	+81,0
300 000	Reg.-Bez. Köln	635 940	-1,7	161 753	+6,5	1 290 513	+4,0	352 407	+16,1
	Kreisfreie Städte								
512 000	Bottrop	3 397	-9,3	515	-15,7	7 053	-7,0	1 133	-14,0
513 000	Gelsenkirchen	11 729	-9,0	2 238	+21,0	31 279	-8,1	5 792	+21,6
515 000	Münster	57 777	+2,3	5 269	+23,5	107 341	-4,7	8 552	+13,8

Anmerkungen Seite 9

Noch: 2.1 Kapazität und Leistung der Beherbergungsstätten nach Verwaltungsbezirken

November 2017

Amtliche Schlüsselnummer	Verwaltungsbezirk	Betriebe		Betten			Mittlere Aufenthaltsdauer ³⁾	
		geöffnete	Veränderung ¹⁾	angebotene	Veränderung ¹⁾	mittlere Auslastung ²⁾	aller Gäste	ausländischer Gäste
554 000	Kreis Borken	127	-4,5	5 118	-2,8	34,8	1,9	2,1
554 004	Ahaus, Stadt	12	-7,7	471	-16,5	32,1	2,1	2,1
554 008	Bocholt, Stadt	16	-5,9	544	-8,3	39,1	1,9	2,2
554 012	Borken, Stadt	14	-12,5	733	+5,9	40,0	2,4	3,7
554 016	Gescher, Stadt	4	+33,3	139	+31,1	41,3	1,6	1,2
554 020	Gronau (Westf.), Stadt	18	-5,3	725	-7,9	35,5	1,9	3,2
554 024	Heek	2	-	179	+0,6	.	.	.
554 028	Heiden	3	+50,0	121	+146,9	21,1	2,0	2,1
554 032	Isselburg, Stadt	5	-	138	-	23,3	1,3	1,4
554 036	Legden	7	+16,7	600	+2,4	39,6	1,6	1,0
554 040	Raesfeld	5	-28,6	140	-29,6	32,5	2,0	1,9
554 044	Reken	10	-	284	+1,8	29,4	1,8	2,2
554 048	Rhede, Stadt	5	-	83	+1,2	33,3	1,8	1,4
554 052	Schöppingen	7	-12,5	234	-4,1	21,6	1,8	2,5
554 056	Stadtlohn, Stadt	3	-	41	-	.	.	.
554 060	Südlohn	3	-	158	-0,6	41,9	1,6	1,5
554 064	Velen, Stadt	7	-12,5	367	-10,5	29,9	1,8	2,3
554 068	Vreden, Stadt	6	-	161	-	41,8	1,7	2,4
558 000	Kreis Coesfeld	78	-6,0	3 803	-4,9	50,2	3,7	2,4
558 004	Ascheberg	6	-14,3	336	-6,9	31,8	1,8	1,7
558 008	Billerbeck, Stadt	6	-	362	-	46,3	2,8	3,1
558 012	Coesfeld, Stadt	8	-11,1	332	-	45,1	1,6	1,6
558 016	Dülmen, Stadt	12	-	426	+0,5	28,9	2,2	3,5
558 020	Havixbeck	8	-	192	-13,5	27,5	4,1	3,1
558 024	Lüdinghausen, Stadt	8	-11,1	145	-7,1	32,3	1,7	2,2
558 028	Nordkirchen	4	-	1 158	-0,3	.	.	.
558 032	Nottuln	10	-9,1	324	-28,9	32,5	2,2	2,3
558 036	Olfen, Stadt	3	-25,0	56	-	.	.	.
558 040	Rosendahl	3	-	83	-	20,3	1,3	1,0
558 044	Senden	10	-	389	+0,5	33,3	1,7	2,9
562 000	Kreis Recklinghausen	88	-4,3	4 357	-3,0	42,7	1,9	2,5
562 004	Castrop-Rauxel, Stadt	8	-11,1	482	-3,8	40,2	1,9	2,2
562 008	Datteln, Stadt	9	-10,0	336	-2,6	57,9	2,1	2,7
562 012	Dorsten, Stadt	18	-5,3	441	-2,6	34,8	2,5	4,8
562 014	Gladbeck, Stadt	6	-	461	+1,3	56,0	1,9	2,2
562 016	Haltern am See, Stadt	19	-	948	+0,2	42,1	1,9	1,8
562 020	Herten, Stadt	4	-	221	+0,5	36,7	1,5	1,5
562 024	Marl, Stadt	8	-11,1	363	-15,6	37,6	2,0	1,7
562 028	Oer-Erkenschwick, Stadt	5	-	460	-4,2	29,8	2,1	1,7
562 032	Recklinghausen, Stadt	8	-	559	-2,6	47,8	1,9	3,0
562 036	Waltrop, Stadt	3	-	86	-	43,4	1,9	1,9
566 000	Kreis Steinfurt	173	-1,7	5 334	-2,8	35,2	2,4	2,4
566 004	Altenberge	4	-	192	-	24,1	1,5	2,2
566 008	Emsdetten, Stadt	11	-	403	-2,2	27,7	2,2	4,6
566 012	Greven, Stadt	12	-	357	-1,7	27,3	1,7	1,5
566 016	Hörstel, Stadt	16	+6,7	382	+5,2	32,7	2,1	2,9
566 020	Hopsten	2	-	22	-	.	.	.
566 024	Horstmar, Stadt	3	-	55	-	62,8	4,1	-
566 028	Ibbenbüren, Stadt	15	-	438	-4,6	35,0	1,6	1,6
566 032	Ladbergen	8	-11,1	151	-18,4	34,3	1,7	1,8
566 036	Laer	3	-	76	-	23,1	2,3	1,5
566 040	Lengerich, Stadt	8	-	170	-	28,5	2,3	2,6
566 044	Lienen	6	-14,3	109	-12,8	47,5	4,9	12,4
566 048	Lotte	1	-	14	-	.	.	.
566 052	Metelen	2	-	65	+103,1	.	.	.
566 056	Mettingen	7	-12,5	216	-25,0	56,3	7,0	2,0
566 060	Neuenkirchen	2	-33,3	80	-18,4	.	.	.
566 064	Nordwalde	3	-	170	-1,2	34,7	2,2	-
566 068	Ochtrup, Stadt	5	-	102	-1,0	34,8	1,8	1,6
566 072	Recke	6	+50,0	131	+12,0	35,4	3,9	2,8
566 076	Rheine, Stadt	21	+5,0	823	-0,4	36,2	2,2	1,5
566 080	Saerbeck	6	+20,0	218	+4,8	27,9	2,0	2,1
566 084	Steinfurt, Stadt	8	-11,1	238	-0,8	26,4	2,1	4,5
566 088	Tecklenburg, Stadt	16	-15,8	760	-4,4	43,6	3,2	2,0
566 092	Westerkappeln	3	-	49	-	43,3	2,5	2,4
566 096	Wettringen	5	-	113	-8,9	38,9	2,2	4,7

Anmerkungen Seite 9

Noch: 2.1 Kapazität und Leistung der Beherbergungsstätten nach Verwaltungsbezirken

November 2017

Amtliche Schlüsselnummer	Verwaltungsbezirk	Ankünfte				Übernachtungen			
		aller Gäste	Veränderung ¹⁾	ausländischer Gäste	Veränderung ¹⁾	aller Gäste	Veränderung ¹⁾	ausländischer Gäste	Veränderung ¹⁾
554 000	Kreis Borken	29 502	+10,1	3 577	+11,3	54 625	+9,6	7 397	-
554 004	Ahaus, Stadt	2 257	-10,9	273	-25,2	4 822	-1,7	567	-13,0
554 008	Bocholt, Stadt	3 570	-10,3	581	-2,4	6 951	-9,7	1 250	-0,2
554 012	Borken, Stadt	3 739	+8,5	189	+16,0	8 909	+10,8	700	-52,2
554 016	Gescher, Stadt	1 069	+50,6	37	+236,4	1 726	+56,3	44	+109,5
554 020	Gronau (Westf.), Stadt	4 235	+12,3	745	+3,5	8 189	+11,5	2 364	+18,9
554 024	Heek
554 028	Heiden	226	+54,8	11	+37,5	461	+12,4	23	+43,8
554 032	Isselburg, Stadt	749	+26,1	118	-27,2	966	-22,8	165	-11,8
554 036	Legden	4 456	+39,0	1 015	+121,1	7 131	+35,9	1 058	+93,4
554 040	Raesfeld	679	-29,3	8	-86,0	1 367	-13,3	15	-80,0
554 044	Reken	1 481	+32,2	116	+18,4	2 630	+34,6	259	+19,4
554 048	Rhede, Stadt	497	-20,2	25	-71,9	884	-4,6	34	-67,6
554 052	Schöppingen	849	+31,6	77	+102,6	1 519	+22,8	191	+40,4
554 056	Stadtlohn, Stadt
554 060	Südlohn	1 231	+21,9	179	+9,8	1 988	+16,3	265	+4,3
554 064	Velen, Stadt	1 863	-3,7	95	-39,9	3 375	+13,5	214	-18,3
554 068	Vreden, Stadt	1 224	+18,8	99	-16,1	2 024	+26,7	238	+17,2
558 000	Kreis Coesfeld	15 597	-4,9	879	-20,5	57 576	-1,7	2 133	-15,8
558 004	Ascheberg	1 736	+2,6	178	+49,6	3 202	+5,5	301	+61,8
558 008	Billerbeek, Stadt	1 809	-15,9	134	-23,0	5 045	-1,6	411	+12,3
558 012	Coesfeld, Stadt	2 770	+1,9	114	-37,0	4 492	+10,8	180	-29,4
558 016	Dülmen, Stadt	1 702	-20,4	117	-39,1	3 694	-17,7	407	-50,3
558 020	Havixbeck	384	+9,7	24	-40,0	1 582	+80,6	74	-26,0
558 024	Lüdinghausen, Stadt	889	+31,9	46	+130,0	1 496	+30,3	103	+164,1
558 028	Nordkirchen
558 032	Nottuln	1 428	-20,5	82	-31,1	3 159	-5,9	187	-20,4
558 036	Olfen, Stadt
558 040	Rosendahl	536	+32,7	16	-11,1	685	+20,4	16	-11,1
558 044	Senden	2 267	-3,4	146	-26,6	3 890	+8,7	424	-8,8
562 000	Kreis Recklinghausen	29 057	-10,8	3 655	-19,2	56 611	-5,0	9 010	-0,7
562 004	Castrop-Rauxel, Stadt	3 099	-19,1	231	-35,3	5 809	-7,0	518	-28,6
562 008	Datteln, Stadt	2 822	+13,7	66	-18,5	5 942	+0,1	181	+7,7
562 012	Dorsten, Stadt	2 024	-13,8	231	+6,0	5 005	+1,3	1 117	+84,6
562 014	Gladbeck, Stadt	4 192	-10,7	1 710	-10,0	7 770	-12,7	3 742	-4,9
562 016	Haltern am See, Stadt	6 539	+0,2	204	-32,9	12 302	+7,4	374	-9,7
562 020	Herten, Stadt	1 645	-1,1	138	-4,2	2 430	-1,3	210	-5,8
562 024	Marl, Stadt	2 001	-13,9	224	+18,5	4 098	-4,0	391	-2,5
562 028	Oer-Erkenschwick, Stadt	1 946	-12,3	14	-78,5	4 115	+0,9	24	-71,8
562 032	Recklinghausen, Stadt	4 203	-29,1	757	-36,8	8 021	-21,3	2 298	+2,7
562 036	Waltrop, Stadt	586	+2,6	80	+14,3	1 119	-1,8	155	-44,4
566 000	Kreis Steinfurt	24 446	-2,6	2 834	+21,2	57 652	-2,4	6 844	+5,9
566 004	Altenberge	915	-23,8	27	-42,6	1 392	-29,4	59	-75,3
566 008	Emsdetten, Stadt	1 551	+8,8	78	+16,4	3 346	+26,5	357	-4,8
566 012	Greven, Stadt	1 979	-18,8	134	-44,9	3 403	-9,2	203	-32,1
566 016	Hörstel, Stadt	2 218	-12,3	246	+25,5	4 559	-14,5	724	+39,2
566 020	Hopsten
566 024	Horstmar, Stadt	251	-3,5	-	-	1 037	+72,3	-	-
566 028	Ibbenbüren, Stadt	2 840	+4,3	339	+17,7	4 651	+10,5	554	+14,9
566 032	Ladbergen	855	-24,3	123	-29,3	1 478	-20,1	216	+1,4
566 036	Laer	224	-12,8	4	-81,0	526	-25,3	6	-93,5
566 040	Lengerich, Stadt	655	+2,3	150	+127,3	1 513	-12,1	394	+47,0
566 044	Lienen	324	+5,2	87	-17,9	1 575	-5,7	1 083	-6,2
566 048	Lotte
566 052	Metelen
566 056	Mettingen	525	+5,4	27	-27,0	3 685	-8,1	54	-41,3
566 060	Neuenkirchen
566 064	Nordwalde	821	+10,1	-	-100,0	1 769	+1,7	-	-100,0
566 068	Ochtrup, Stadt	598	-8,4	104	-2,8	1 065	+1,9	162	-12,4
566 072	Recke	355	+22,4	16	+60,0	1 398	+23,9	44	+158,8
566 076	Rheine, Stadt	3 988	+9,0	966	+102,1	8 944	-3,1	1 444	+62,6
566 080	Saerbeck	927	-10,2	61	+56,4	1 823	-5,4	130	+80,6
566 084	Steinfurt, Stadt	888	+10,7	50	-20,6	1 887	+14,8	227	+23,4
566 088	Tecklenburg, Stadt	3 135	-0,2	272	+5,0	10 048	-0,3	554	+11,2
566 092	Westerkappeln	253	+8,6	30	+30,4	637	+15,4	72	+188,0
566 096	Wettringen	687	+20,1	70	+4,5	1 531	-4,1	331	-4,1

Anmerkungen Seite 9

Noch: 2.1 Kapazität und Leistung der Beherbergungsstätten nach Verwaltungsbezirken

November 2017

Amtliche Schlüsselnummer	Verwaltungsbezirk	Betriebe		Betten			Mittlere Aufenthaltsdauer ³⁾	
		geöffnete	Veränderung ¹⁾	angebotene	Veränderung ¹⁾	mittlere Auslastung ²⁾	aller Gäste	ausländischer Gäste
570 000	Kreis Warendorf	84	-2,3	3 046	-0,3	37,6	2,4	3,0
570 004	Ahlen, Stadt	7	+16,7	293	+22,1	37,7	2,2	3,5
570 008	Beckum, Stadt	8	-	243	-1,2	30,7	1,8	1,9
570 012	Beelen	3	-	62	-	26,7	2,1	4,4
570 016	Drensteinfurt, Stadt	4	-20,0	87	-13,0	30,2	1,5	1,8
570 020	Ennigerloh, Stadt	5	-16,7	149	-15,3	29,6	1,6	1,7
570 024	Everswinkel	5	-	142	+1,4	31,5	3,6	1,9
570 028	Oelde, Stadt	9	-10,0	317	-18,9	36,7	2,5	4,7
570 032	Ostbevern	6	-	317	+2,3	27,3	1,4	3,3
570 036	Sassenberg, Stadt	6	-	92	+3,4	27,0	3,3	3,1
570 040	Sendenhorst, Stadt	7	-	306	+27,5	60,5	4,4	2,0
570 044	Telgte, Stadt	5	-	261	-2,2	65,7	4,0	2,0
570 048	Wadersloh	5	-	103	-	30,9	2,1	2,5
570 052	Warendorf, Stadt	14	-	674	-2,6	31,6	2,1	3,0
500 000	Reg.-Bez. Münster	661	-3,1	32 318	-1,8	41,4	2,2	2,2
711 000	Kreisfreie Stadt Bielefeld	59	+1,7	4 297	+5,0	44,9	1,8	2,3
754 000	Kreis Gütersloh	105	-2,8	4 323	-0,8	36,9	2,0	2,6
754 004	Borgholzhausen, Stadt	2	-33,3	47	-29,9	.	.	.
754 008	Gütersloh, Stadt	22	+4,8	1 162	+2,3	41,5	2,2	2,3
754 012	Halle (Westf.), Stadt	8	-	488	-0,2	40,3	1,8	2,0
754 016	Harsewinkel, Stadt	8	-	505	-	32,4	1,8	2,0
754 020	Herzebrock-Clarholz	3	-	97	+1,0	32,6	2,4	2,6
754 024	Langenberg	1	-50,0	30	-26,8	.	.	.
754 028	Rheda-Wiedenbrück, Stadt	16	-5,9	601	-0,3	34,3	1,6	1,5
754 032	Rietberg, Stadt	7	-	286	+2,9	39,0	1,7	2,1
754 036	Schloß Holte-Stukenbrock, Stadt	16	-	441	-2,0	30,7	2,7	5,3
754 040	Steinhagen	4	-	139	+12,1	35,5	1,8	4,5
754 044	Verl, Stadt	7	-12,5	191	-13,2	46,8	3,5	17,0
754 048	Versmold, Stadt	6	-	150	-2,6	30,6	1,9	1,5
754 052	Werther (Westf.), Stadt	5	-	186	-3,6	35,1	2,1	2,0
758 000	Kreis Herford	52	-5,5	2 472	-1,2	41,4	3,4	2,6
758 004	Bünde, Stadt	6	-14,3	188	-18,6	41,6	2,1	2,2
758 008	Enger, Stadt	-	-	-	-	-	-	-
758 012	Herford, Stadt	13	-7,1	416	-13,7	28,8	1,8	2,6
758 016	Hiddenhausen	4	-	224	+0,4	31,6	1,6	1,5
758 020	Kirchlengern	1	-	17	-	.	.	.
758 024	Löhne, Stadt	6	-14,3	365	-3,2	84,3	15,3	2,0
758 028	Rödinghausen	5	-	243	+53,8	44,8	2,8	x
758 032	Spenge, Stadt	3	-	177	-	.	.	.
758 036	Vlotho, Stadt	14	-	842	+0,5	38,3	4,0	1,9
762 000	Kreis Höxter	123	-2,4	6 207	+0,5	46,6	4,7	3,0
762 004	Bad Driburg, Stadt	36	-5,3	2 772	+0,4	69,2	9,0	3,1
762 008	Beverungen, Stadt	17	+6,3	513	+7,1	24,7	2,3	2,3
762 012	Borgentreich, Stadt	3	-	55	+5,8	19,4	4,0	-
762 016	Brakel, Stadt	10	-9,1	373	-2,4	25,4	2,5	6,3
762 020	Höxter, Stadt	20	-	904	-1,1	30,9	2,9	2,0
762 024	Marienmünster, Stadt	6	-14,3	150	-10,7	23,4	3,2	4,3
762 028	Nieheim, Stadt	7	-	487	+3,0	17,9	2,6	9,8
762 032	Steinheim, Stadt	4	-	120	-	26,7	3,1	2,2
762 036	Warburg, Stadt	16	-	639	+0,5	40,2	2,0	3,1
762 040	Willebadessen, Stadt	4	-	194	-	28,2	2,2	2,9
766 000	Kreis Lippe	188	-3,1	8 994	-3,6	42,5	3,5	2,3
766 004	Augustdorf	2	-	56	-	.	.	.
766 008	Bad Salzuflen, Stadt	52	-5,5	3 700	-6,6	55,0	4,9	1,9
766 012	Barntrop, Stadt	2	-33,3	20	-53,5	.	.	.
766 016	Blomberg, Stadt	5	-28,6	167	-13,5	37,3	1,8	2,5
766 020	Detmold, Stadt	18	-14,3	744	-4,5	37,4	1,8	2,1
766 024	Dörentrup	7	-	256	-9,9	18,8	1,9	1,5
766 028	Extertal	10	+11,1	329	+17,5	30,8	3,2	2,0
766 032	Horn-Bad Meinberg, Stadt	33	-	2 105	-3,8	43,7	3,7	2,4

Anmerkungen Seite 9

Noch: 2.1 Kapazität und Leistung der Beherbergungsstätten nach Verwaltungsbezirken

November 2017

Amtliche Schlüsselnummer	Verwaltungsbezirk	Ankünfte				Übernachtungen			
		aller Gäste	Veränderung ¹⁾	ausländischer Gäste	Veränderung ¹⁾	aller Gäste	Veränderung ¹⁾	ausländischer Gäste	Veränderung ¹⁾
570 000	Kreis Warendorf	14 395	+5,8	1 647	-1,6	34 816	+8,1	4 928	-6,5
570 004	Ahlen, Stadt	1 492	+62,7	212	+14,6	3 310	+49,0	749	+36,7
570 008	Beckum, Stadt	1 248	+2,6	267	+10,3	2 235	-17,1	499	-44,9
570 012	Beelen	237	-	32	+220,0	496	+12,7	142	+238,1
570 016	Drensteinfurt, Stadt	511	+17,2	37	-9,8	789	+17,6	68	+11,5
570 020	Ennigerloh, Stadt	825	+2,0	98	-22,2	1 321	-16,1	167	-40,4
570 024	Everswinkel	376	+17,9	29	-17,1	1 343	+96,9	55	-9,8
570 028	Oelde, Stadt	1 376	-11,6	353	-14,3	3 486	-16,0	1 649	-16,5
570 032	Ostbevern	1 845	+13,3	49	-55,9	2 593	+13,3	161	-16,1
570 036	Sassenberg, Stadt	359	-14,3	60	+17,6	1 188	+30,5	184	+39,4
570 040	Sendenhorst, Stadt	1 272	+18,3	152	+28,8	5 558	+33,3	297	+18,8
570 044	Telgte, Stadt	1 298	-3,1	86	-25,9	5 147	-3,6	168	-17,6
570 048	Wadersloh	458	+23,1	62	x	954	+22,8	153	+200,0
570 052	Warendorf, Stadt	3 098	-5,6	210	-3,7	6 396	+2,0	636	+11,4
500 000	Reg.-Bez. Münster	185 900	-0,9	20 614	+5,3	406 953	-1,6	45 789	+3,3
711 000	Kreisfreie Stadt Bielefeld	32 351	+0,4	4 289	-2,3	58 029	+2,0	10 007	+4,8
754 000	Kreis Gütersloh	24 109	-4,1	3 248	-6,2	48 004	-1,6	8 549	-4,5
754 004	Borgholzhausen, Stadt
754 008	Gütersloh, Stadt	6 649	+1,6	1 364	-9,1	14 453	+6,7	3 160	-1,1
754 012	Halle (Westf.), Stadt	3 289	-1,6	339	+58,4	5 903	+2,8	666	+69,5
754 016	Harsewinkel, Stadt	2 775	-8,5	604	-23,1	4 908	-2,7	1 215	-9,7
754 020	Herzebrock-Clarholz	398	-8,9	74	+8,8	949	+7,4	195	+33,6
754 024	Langenberg
754 028	Rheda-Wiedenbrück, Stadt	3 956	-4,0	352	+0,6	6 183	-3,6	520	-12,6
754 032	Rietberg, Stadt	2 000	-0,9	102	-	3 343	+3,1	211	+31,9
754 036	Schloß Holte-Stukenbrock, Stadt	1 516	-19,1	131	-11,5	4 126	-27,9	700	-37,9
754 040	Steinhagen	801	+6,1	19	+90,0	1 481	+8,3	85	+129,7
754 044	Verl, Stadt	760	-12,0	85	-17,5	2 682	-6,8	1 441	-3,6
754 048	Versmold, Stadt	774	-3,9	6	-	1 472	+4,3	9	-
754 052	Werther (Westf.), Stadt	924	-11,2	155	-6,1	1 960	+4,6	309	-17,6
758 000	Kreis Herford	9 008	+0,8	759	-12,9	30 932	+2,9	1 944	+29,8
758 004	Bünde, Stadt	1 109	-16,5	127	+16,5	2 345	-16,5	277	+61,0
758 008	Enger, Stadt	-	-	-	-	-	-	-	-
758 012	Herford, Stadt	2 085	-12,2	221	-16,3	3 656	-6,6	575	+18,3
758 016	Hiddenhausen	1 298	+4,0	99	-24,4	2 123	+4,4	147	-17,4
758 020	Kirchlengern
758 024	Löhne, Stadt	604	-3,7	23	+21,1	9 264	+0,8	45	+9,8
758 028	Rödinghausen	1 178	+186,6	2	-50,0	3 269	+307,6	360	x
758 032	Spenge, Stadt
758 036	Vlotho, Stadt	2 433	-10,7	279	-13,1	9 778	-10,9	524	-1,9
762 000	Kreis Höxter	18 370	+3,4	784	+20,6	86 690	+3,5	2 332	+36,2
762 004	Bad Driburg, Stadt	6 370	+4,9	217	-10,0	57 129	+4,8	662	+10,5
762 008	Beverungen, Stadt	1 616	-13,1	72	-1,4	3 743	-25,6	164	+13,1
762 012	Borgentreich, Stadt	80	+81,8	-	-	320	+5,6	-	-
762 016	Brakel, Stadt	1 142	-23,7	46	+318,2	2 848	-28,1	289	+489,8
762 020	Höxter, Stadt	2 979	-3,4	262	+89,9	8 706	+1,7	514	+107,3
762 024	Marienmünster, Stadt	329	+57,4	27	+237,5	1 055	+116,6	115	+3,6
762 028	Nieheim, Stadt	1 020	+9,8	16	-33,3	2 613	-3,1	156	+3,3
762 032	Steinheim, Stadt	315	+7,9	5	-50,0	961	+56,8	11	-42,1
762 036	Warburg, Stadt	3 784	+23,5	90	-10,0	7 674	+28,2	281	+9,8
762 040	Willebadessen, Stadt	735	+3,2	49	+8,9	1 641	+2,5	140	+4,5
766 000	Kreis Lippe	32 619	-2,2	3 785	+17,9	115 694	-2,5	8 811	+21,0
766 004	Augustdorf
766 008	Bad Salzuflen, Stadt	12 751	-7,9	1 668	+13,3	61 897	-5,2	3 209	+8,6
766 012	Barntrop, Stadt
766 016	Blomberg, Stadt	1 023	-7,3	135	+21,6	1 869	+1,5	343	+58,1
766 020	Detmold, Stadt	4 498	-10,0	501	-17,7	8 310	-3,4	1 077	-20,8
766 024	Dörentrup	749	+100,8	21	+425,0	1 441	+96,6	31	+416,7
766 028	Extertal	965	+7,8	95	+493,8	3 058	-16,4	191	x
766 032	Horn-Bad Meinberg, Stadt	7 480	+8,5	729	+86,4	27 642	+0,6	1 778	+153,3

Anmerkungen Seite 9

Noch: 2.1 Kapazität und Leistung der Beherbergungsstätten nach Verwaltungsbezirken

November 2017

Amtliche Schlüsselnummer	Verwaltungsbezirk	Betriebe		Betten			Mittlere Aufenthaltsdauer ³⁾	
		geöffnete	Veränderung ¹⁾	angebotene	Veränderung ¹⁾	mittlere Auslastung ²⁾	aller Gäste	ausländischer Gäste
	Noch: Kreis Lippe							
766 036	Kalletal	10	+11,1	236	+7,3	9,7	2,6	5,2
766 040	Lage, Stadt	8	–	199	–	29,4	3,5	11,7
766 044	Lemgo, Stadt	10	+11,1	329	+9,7	32,8	1,9	4,6
766 048	Leopoldshöhe	3	–	47	–	23,0	1,9	2,0
766 052	Lügde, Stadt	11	–	315	+7,9	16,8	1,8	2,6
766 056	Oerlinghausen, Stadt	5	–	169	–	30,0	2,7	1,8
766 060	Schieder-Schwalenberg, Stadt	11	–8,3	312	–1,9	15,9	1,9	2,7
766 064	Schlangen	1	x	10	x	.	.	.
770 000	Kreis Minden-Lübbecke	112	+4,7	6 742	+1,8	58,3	4,5	2,0
770 004	Bad Oeynhausen, Stadt	27	+3,8	3 413	+0,1	76,7	6,8	1,7
770 008	Espelkamp, Stadt	7	+16,7	230	+20,4	40,4	2,2	2,7
770 012	Hille	4	–	147	–	38,7	2,7	2,6
770 016	Hüllhorst	3	–	86	–	.	.	.
770 020	Lübbecke, Stadt	4	+33,3	125	+34,4	.	.	.
770 024	Minden, Stadt	19	+18,8	764	+6,6	33,9	1,6	1,8
770 028	Petershagen, Stadt	13	–	628	+0,6	41,5	5,1	1,7
770 032	Porta Westfalica, Stadt	9	–18,2	333	–8,0	28,6	1,6	1,9
770 036	Preußisch-Oldendorf, Stadt	11	–8,3	625	–1,6	55,4	6,0	3,8
770 040	Rahden, Stadt	5	–	187	+13,3	33,9	2,3	3,5
770 044	Stemwede	10	+25,0	204	+5,2	29,5	2,5	3,8
774 000	Kreis Paderborn	109	+3,8	5 645	+3,8	49,7	2,6	2,6
774 004	Altenbeken	2	–	34	–	.	.	.
774 008	Bad Lippspringe, Stadt	18	–5,3	1 379	+0,7	71,3	4,8	2,7
774 012	Borchen	7	–	265	–0,4	54,2	5,5	7,0
774 016	Büren, Stadt	13	–	478	–8,4	39,8	2,1	2,3
774 020	Delbrück, Stadt	8	+14,3	258	+18,3	32,3	1,5	1,3
774 024	Hövelhof	10	+11,1	281	+9,3	37,7	2,3	5,0
774 028	Lichtenau, Stadt	6	+20,0	139	+36,3	6,9	3,5	5,6
774 032	Paderborn, Stadt	32	+10,3	2 232	+8,1	42,4	1,6	2,2
774 036	Salzkotten, Stadt	2	–	69	–	.	.	.
774 040	Bad Wünnenberg, Stadt	11	–8,3	510	–4,7	62,7	6,3	3,6
700 000	Reg.-Bez. Detmold	748	–0,7	38 680	+0,4	46,5	3,1	2,4
	Kreisfreie Städte							
911 000	Bochum	41	+2,5	4 095	+2,6	48,5	1,7	1,6
913 000	Dortmund	63	–3,1	7 214	+1,2	50,9	1,6	1,6
914 000	Hagen	30	+20,0	1 613	+8,0	51,8	2,4	2,3
915 000	Hamm	26	+4,0	1 322	+1,8	38,0	1,5	1,6
916 000	Herne	11	–	576	–0,2	36,3	1,9	1,7
954 000	Ennepe-Ruhr-Kreis	65	–1,5	3 380	+3,7	46,4	2,6	1,8
954 004	Breckerfeld, Stadt	4	–	188	–1,6	22,8	2,1	1,7
954 008	Ennepetal, Stadt	3	–25,0	219	–12,4	86,8	11,2	1,5
954 012	Gevelsberg, Stadt	3	–	109	–	41,3	1,5	2,0
954 016	Hattingen, Stadt	21	–	1 062	+2,2	57,9	3,8	2,7
954 020	Herdecke, Stadt	4	–	383	–	42,6	1,6	1,2
954 024	Schwelm, Stadt	7	–	366	+12,6	33,8	1,7	1,6
954 028	Sprockhövel, Stadt	6	–14,3	347	–2,8	48,0	2,0	1,6
954 032	Wetter (Ruhr), Stadt	6	–	174	–10,3	30,5	1,9	2,6
954 036	Witten, Stadt	11	+10,0	532	+29,1	31,6	1,7	2,1
958 000	Hochsauerlandkreis	451	+0,2	25 965	+2,8	31,5	2,9	2,9
958 004	Arnsberg, Stadt	29	+16,0	1 524	+15,5	40,3	2,4	1,6
958 008	Bestwig	16	+6,7	854	+13,6	31,3	2,7	4,6
958 012	Brilon, Stadt	28	–	1 310	+4,5	23,4	3,1	2,5
958 016	Eslohe (Sauerland)	23	–4,2	990	–0,1	36,3	4,4	2,5
958 020	Hallenberg, Stadt	11	+10,0	499	+6,6	30,8	2,0	2,5
958 024	Marsberg, Stadt	11	–	276	+1,5	22,2	2,1	2,2
958 028	Medebach, Stadt	20	–4,8	3 865	–0,7	40,4	3,0	3,8
958 032	Meschede, Stadt	26	–3,7	1 058	–5,0	30,5	2,3	2,2
958 036	Olsberg, Stadt	42	+5,0	1 340	+6,9	33,0	2,9	2,1
958 040	Schmallenberg, Stadt	99	–2,9	4 346	+2,2	39,0	3,5	2,8
958 044	Sundern (Sauerland), Stadt	32	–5,9	1 422	–2,7	38,2	2,2	2,9
958 048	Winterberg, Stadt	114	+0,9	8 481	+3,2	21,7	3,0	3,1

Anmerkungen Seite 9

Noch: 2.1 Kapazität und Leistung der Beherbergungsstätten nach Verwaltungsbezirken

November 2017

Amtliche Schlüsselnummer	Verwaltungsbezirk	Ankünfte				Übernachtungen			
		aller Gäste	Veränderung ¹⁾	ausländischer Gäste	Veränderung ¹⁾	aller Gäste	Veränderung ¹⁾	ausländischer Gäste	Veränderung ¹⁾
	Noch: Kreis Lippe								
766 036	Kalletal	335	-24,2	28	-3,4	870	-26,1	145	+27,2
766 040	Lage, Stadt	501	-2,0	13	+30,0	1 734	+16,5	152	+406,7
766 044	Lemgo, Stadt	1 731	+13,9	160	+37,9	3 365	+24,0	733	+52,1
766 048	Leopoldshöhe	173	-8,0	1	x	324	+0,9	2	x
766 052	Lügde, Stadt	869	-1,5	163	-10,9	1 591	-9,0	424	-24,0
766 056	Oerlinghausen, Stadt	564	-26,2	19	+137,5	1 522	+10,1	34	+240,0
766 060	Schieder-Schwalenberg, Stadt	800	-2,7	245	-6,1	1 500	-22,4	670	-17,8
766 064	Schlangen
770 000	Kreis Minden-Lübbecke	26 633	+3,2	3 233	+5,6	119 038	+4,5	6 500	+9,1
770 004	Bad Oeynhausen, Stadt	11 598	+10,2	1 019	+35,3	78 492	+2,4	1 755	+38,0
770 008	Espelkamp, Stadt	1 293	+36,5	159	+59,0	2 798	+38,6	436	+70,3
770 012	Hille	624	+16,9	170	+37,1	1 706	-1,3	434	+15,4
770 016	Hüllhorst
770 020	Lübbecke, Stadt
770 024	Minden, Stadt	4 828	-13,4	782	-30,7	7 773	-10,0	1 407	-25,2
770 028	Petershagen, Stadt	1 722	-0,9	201	+120,9	8 747	+55,9	337	+27,7
770 032	Porta Westfalica, Stadt	1 794	-2,1	198	+20,0	2 914	-2,3	381	+73,2
770 036	Preußisch-Oldendorf, Stadt	1 742	-9,0	81	-21,4	10 390	-0,2	311	-21,3
770 040	Rahden, Stadt	839	+4,0	62	+26,5	1 901	+8,1	219	+33,5
770 044	Stemwede	794	+27,9	124	+26,5	1 971	+20,0	473	+44,6
774 000	Kreis Paderborn	32 197	+2,2	3 774	-12,0	83 335	+3,2	9 629	-11,9
774 004	Altenbeken
774 008	Bad Lippspringe, Stadt	6 054	-9,4	295	-13,2	28 810	-0,3	787	-4,6
774 012	Borchen	787	-8,7	48	-57,1	4 312	+3,9	338	-22,3
774 016	Büren, Stadt	2 678	+1,8	117	-38,1	5 710	+19,0	267	-31,7
774 020	Delbrück, Stadt	1 471	-0,3	339	+4,3	2 150	-9,2	442	-16,9
774 024	Hövelhof	1 424	+25,9	131	-9,0	3 229	+13,1	653	-14,0
774 028	Lichtenau, Stadt	82	+70,8	14	+100,0	288	+39,1	78	+44,4
774 032	Paderborn, Stadt	17 714	+7,3	2 091	-11,0	28 446	+8,7	4 552	-4,3
774 036	Salzkotten, Stadt
774 040	Bad Wünnenberg, Stadt	1 545	-13,4	668	-15,9	9 677	-8,5	2 380	-23,6
700 000	Reg.-Bez. Detmold	175 287	+0,3	19 872	-0,3	541 722	+1,7	47 772	+4,1
	Kreisfreie Städte								
911 000	Bochum	35 696	+2,4	4 972	-19,2	59 530	-2,2	8 113	-25,5
913 000	Dortmund	69 636	-2,3	15 983	+9,0	110 693	-1,8	25 396	+7,7
914 000	Hagen	10 513	+13,5	1 150	+15,2	25 059	+9,7	2 588	+37,8
915 000	Hamm	9 903	+13,8	992	+15,2	15 088	+20,6	1 560	+12,6
916 000	Herne	3 333	-5,6	258	+4,0	6 264	-5,5	436	+3,6
954 000	Ennepe-Ruhr-Kreis	18 407	+6,8	2 108	-3,3	47 615	+8,4	3 838	-1,2
954 004	Breckerfeld, Stadt	625	+64,0	23	-41,0	1 287	+53,9	38	-35,6
954 008	Ennepetal, Stadt	512	-14,5	245	+69,0	5 730	-3,5	372	+78,8
954 012	Gevelsberg, Stadt	880	-1,1	51	+2,0	1 349	-11,6	104	+62,5
954 016	Hattingen, Stadt	4 968	+13,3	294	+13,1	19 004	+16,6	789	-12,2
954 020	Herdecke, Stadt	3 079	+3,7	490	+15,8	4 896	+9,0	598	+30,9
954 024	Schwelm, Stadt	2 122	-6,0	243	-59,8	3 712	-7,5	398	-52,2
954 028	Sprockhövel, Stadt	2 485	+10,7	183	-	5 000	+10,1	295	+2,8
954 032	Wetter (Ruhr), Stadt	832	-3,0	79	-18,6	1 594	-7,8	207	+7,3
954 036	Witten, Stadt	2 904	+9,5	500	+32,6	5 043	+10,3	1 037	+17,2
958 000	Hochsauerlandkreis	81 543	+4,5	12 280	-11,4	237 632	+4,7	35 367	-14,0
958 004	Arnsberg, Stadt	7 579	+10,6	1 329	+26,3	18 414	+19,9	2 115	+56,3
958 008	Bestwig	2 459	-0,5	121	+7,1	6 697	+9,5	553	+116,9
958 012	Brilon, Stadt	2 921	+14,3	308	+8,5	9 192	-0,7	779	-13,7
958 016	Eslohe (Sauerland)	2 386	+2,1	86	-21,8	10 501	-	214	-48,7
958 020	Hallenberg, Stadt	2 016	-3,9	194	-53,5	4 124	-2,2	490	-53,6
958 024	Marsberg, Stadt	896	-5,9	86	-51,1	1 842	-1,5	188	-53,5
958 028	Medebach, Stadt	15 538	+2,5	1 417	-40,8	46 943	+0,6	5 442	-30,0
958 032	Meschede, Stadt	4 236	-3,0	283	-13,2	9 647	+2,7	635	-19,6
958 036	Olsberg, Stadt	4 627	+1,5	651	-23,7	13 329	+0,6	1 342	-27,8
958 040	Schmallenberg, Stadt	13 164	+10,7	2 401	+7,7	45 788	+4,8	6 787	+2,8
958 044	Sundern (Sauerland), Stadt	7 534	+6,9	442	+41,2	16 422	+12,9	1 279	+21,1
958 048	Winterberg, Stadt	18 187	+2,8	4 962	-11,3	54 733	+5,1	15 543	-16,7

Anmerkungen Seite 9

Noch: 2.1 Kapazität und Leistung der Beherbergungsstätten nach Verwaltungsbezirken

November 2017

Amtliche Schlüsselnummer	Verwaltungsbezirk	Betriebe		Betten			Mittlere Aufenthaltsdauer ³⁾	
		geöffnete	Veränderung ¹⁾	angebotene	Veränderung ¹⁾	mittlere Auslastung ²⁾	aller Gäste	ausländischer Gäste
962 000	Märkischer Kreis	111	+6,7	4 198	+9,9	30,4	2,1	2,5
962 004	Altena, Stadt	9	+12,5	307	-1,3	23,4	2,2	2,4
962 008	Balve, Stadt	11	-	366	-3,9	31,6	1,9	4,8
962 012	Halver, Stadt	2	-	36	-	.	.	.
962 016	Hemer, Stadt	9	-	624	+36,8	28,1	6,6	1,2
962 020	Herscheid	2	-	38	-	.	.	.
962 024	Iserlohn, Stadt	15	+15,4	587	+7,5	40,2	1,6	1,9
962 028	Kierspe, Stadt	3	-25,0	60	-28,6	26,7	2,5	11,5
962 032	Lüdenscheid, Stadt	14	+16,7	742	+13,5	33,5	1,7	2,2
962 036	Meinerzhagen, Stadt	11	+10,0	498	+9,2	25,8	2,0	3,4
962 040	Menden (Sauerland), Stadt	11	-	223	+6,7	25,4	1,9	3,8
962 044	Nachrodt-Wiblingwerde	3	-	210	-	33,1	1,9	2,9
962 048	Neuenrade, Stadt	7	+16,7	166	+11,4	37,4	2,1	2,2
962 052	Plettenberg, Stadt	8	+14,3	238	+29,3	25,7	2,4	5,2
962 056	Schalksmühle	-	-	-	-	-	-	-
962 060	Werdohl, Stadt	6	-	103	-2,8	20,4	2,5	2,9
966 000	Kreis Olpe	118	+4,4	4 116	+3,1	29,2	2,1	2,8
966 004	Attendorf, Stadt	22	-4,3	889	-2,0	35,1	1,9	2,6
966 008	Drolshagen, Stadt	9	-	178	-2,2	29,7	2,1	1,7
966 012	Finnentrop	8	-	165	-5,2	30,8	2,7	6,0
966 016	Kirchhundem	20	+5,3	607	+3,6	21,5	2,2	2,4
966 020	Lennebstadt, Stadt	37	+8,8	1 283	-1,7	33,2	2,5	3,4
966 024	Olpe, Stadt	15	+7,1	725	+21,4	22,0	1,8	1,6
966 028	Wenden	7	+16,7	269	+11,2	27,8	1,6	2,2
970 000	Kreis Siegen-Wittgenstein	116	-0,9	5 101	+6,6	43,9	3,0	2,1
970 004	Bad Berleburg, Stadt	29	+3,6	1 359	+2,6	55,5	10,3	2,7
970 008	Burbach	8	+33,3	456	+56,7	42,5	5,3	2,5
970 012	Erndtebrück	1	-	28	-	.	.	.
970 016	Freudenberg, Stadt	8	-	231	-	30,4	1,6	1,8
970 020	Hilchenbach, Stadt	15	-6,3	722	-1,2	39,4	5,2	3,5
970 024	Kreuztal, Stadt	5	-	97	+4,3	41,8	2,1	3,8
970 028	Bad Laasphe, Stadt	12	-	545	-	34,2	2,1	2,3
970 032	Netphen, Stadt	9	-10,0	239	-7,7	26,0	2,5	5,4
970 036	Neunkirchen	3	-	71	-1,4	.	.	.
970 040	Siegen, Stadt	16	-11,1	951	+13,8	52,4	1,6	1,7
970 044	Wilnsdorf	10	-	402	+6,9	29,3	1,6	1,3
974 000	Kreis Soest	159	+5,3	8 464	+3,8	51,2	3,6	2,7
974 004	Anröchte	2	-	39	-	.	.	.
974 008	Bad Sassendorf	30	-6,3	2 025	+2,0	73,4	5,1	2,1
974 012	Ense	2	-	32	-11,1	.	.	.
974 016	Erwitte, Stadt	20	+11,1	950	+15,2	54,9	5,0	3,7
974 020	Geseke, Stadt	3	-	727	+2,5	11,2	1,7	1,7
974 024	Lippetal	6	+50,0	69	+155,6	30,1	2,5	1,9
974 028	Lippstadt, Stadt	20	-4,8	1 162	-4,2	61,6	3,8	2,1
974 032	Möhnesee	19	+5,6	1 273	+0,2	41,9	4,2	2,5
974 036	Rüthen, Stadt	12	-	332	-10,5	22,2	1,7	2,0
974 040	Soest, Stadt	16	+33,3	936	+20,2	45,3	1,7	2,1
974 044	Warstein, Stadt	16	+6,7	465	+3,6	50,5	5,0	6,9
974 048	Welper	3	-	74	-8,6	24,0	2,4	-
974 052	Werl, Stadt	6	+20,0	254	+5,4	45,5	1,7	2,0
974 056	Wickede (Ruhr)	4	-	126	-	73,0	8,2	6,7
978 000	Kreis Unna	63	-1,6	3 452	+2,2	38,2	1,9	1,9
978 004	Bergkamen, Stadt	6	-25,0	124	-23,0	.	.	.
978 008	Bönen	-	-	-	-	-	-	-
978 012	Fröndenberg/Ruhr, Stadt	6	+20,0	192	+6,7	34,7	1,6	1,9
978 016	Holzwickede	3	-	209	-	.	.	.
978 020	Kamen, Stadt	6	-	563	-	40,2	1,6	1,7
978 024	Lünen, Stadt	10	-	671	+7,9	33,5	1,6	1,4
978 028	Schwerte, Stadt	9	-10,0	435	-1,8	41,0	1,7	1,7
978 032	Selm, Stadt	4	+33,3	433	+5,1	39,9	3,9	3,1
978 036	Unna, Stadt	7	+16,7	459	+12,5	40,6	1,9	2,5
978 040	Werne, Stadt	12	-7,7	366	-3,9	41,9	2,4	2,8
900 000	Reg.-Bez. Arnsberg	1 254	+1,9	69 496	+3,5	39,4	2,4	2,2
	Nordrhein-Westfalen	4 988	-0,4	311 189	+1,4	44,2	2,1	2,1

Anmerkungen Seite 9

Noch: 2.1 Kapazität und Leistung der Beherbergungsstätten nach Verwaltungsbezirken

November 2017

Amtliche Schlüsselnummer	Verwaltungsbezirk	Ankünfte				Übernachtungen			
		aller Gäste	Veränderung ¹⁾	ausländischer Gäste	Veränderung ¹⁾	aller Gäste	Veränderung ¹⁾	ausländischer Gäste	Veränderung ¹⁾
962 000	Märkischer Kreis	18 676	+3,8	2 182	+15,0	38 441	+3,0	5 425	+10,9
962 004	Altena, Stadt	1 048	-12,6	69	+102,9	2 273	+2,0	166	+201,8
962 008	Balve, Stadt	1 780	+8,9	151	+19,8	3 405	-1,6	724	+7,3
962 012	Halver, Stadt
962 016	Hemer, Stadt	803	+27,7	89	+27,1	5 314	+1,6	111	+52,1
962 020	Herscheid
962 024	Iserlohn, Stadt	4 535	+6,3	710	+29,1	7 072	+0,4	1 378	+35,0
962 028	Kierspe, Stadt	190	-20,8	13	-40,9	480	-27,9	150	-38,8
962 032	Lüdenscheid, Stadt	4 293	+5,6	764	+8,4	7 456	-0,1	1 653	+1,8
962 036	Meinerzhagen, Stadt	1 890	+10,1	66	-18,5	3 858	+22,2	224	-21,1
962 040	Menden (Sauerland), Stadt	897	-10,7	46	-2,1	1 696	-7,0	175	+76,8
962 044	Nachrodt-Wiblingwerde	1 092	-6,0	35	-36,4	2 088	+7,4	102	+32,5
962 048	Neuenrade, Stadt	901	+4,0	106	+29,3	1 865	+16,9	237	+94,3
962 052	Plettenberg, Stadt	797	+11,9	64	+4,9	1 907	+20,6	332	-35,3
962 056	Schalksmühle	-	-	-	-	-	-	-	-
962 060	Werdohl, Stadt	250	-10,1	26	+4,0	631	-4,1	76	+162,1
966 000	Kreis Olpe	17 644	+5,7	2 926	+2,0	36 754	+8,0	8 322	+7,4
966 004	Attendorn, Stadt	5 113	+6,5	634	+7,5	9 625	+6,5	1 677	+12,9
966 008	Drolshagen, Stadt	1 035	+22,9	83	+36,1	2 206	+57,0	142	+34,0
966 012	Finnentrop	573	-1,7	37	+12,1	1 539	+21,9	223	+32,8
966 016	Kirchhundem	1 795	+24,8	50	-42,5	3 905	+33,1	118	-42,7
966 020	Lennestadt, Stadt	4 817	+1,1	1 482	-2,6	11 966	+3,8	5 071	+3,7
966 024	Olpe, Stadt	2 927	-4,1	522	+13,5	5 268	-6,1	828	+6,6
966 028	Wenden	1 384	+13,7	118	+1,7	2 245	-	263	+21,8
970 000	Kreis Siegen-Wittgenstein	22 351	+5,5	4 219	+4,8	66 855	+4,7	9 023	-2,9
970 004	Bad Berleburg, Stadt	2 196	-5,3	193	+36,9	22 644	-3,2	518	+24,8
970 008	Burbach	1 087	-3,9	109	-11,4	5 815	+94,7	275	-27,6
970 012	Erndtebrück
970 016	Freudenberg, Stadt	1 287	-14,7	226	-45,8	2 106	-24,1	399	-56,9
970 020	Hilchenbach, Stadt	1 599	-18,3	180	-4,3	8 391	-13,3	631	+32,0
970 024	Kreuztal, Stadt	582	-8,6	53	-44,2	1 216	-8,4	200	-28,6
970 028	Bad Laasphe, Stadt	2 586	-17,0	1 496	-22,4	5 509	-20,7	3 466	-25,8
970 032	Netphen, Stadt	732	+31,9	73	+40,4	1 866	+45,1	392	+326,1
970 036	Neunkirchen
970 040	Siegen, Stadt	9 499	+29,2	1 733	+88,2	14 945	+33,3	2 898	+62,7
970 044	Wilnsdorf	2 264	+5,2	118	-8,5	3 538	+3,0	158	-26,9
974 000	Kreis Soest	36 347	+13,8	3 386	+22,3	130 508	+8,7	9 060	+38,0
974 004	Anröchte
974 008	Bad Sassendorf	8 845	+21,5	445	-12,9	44 989	+7,2	953	+5,5
974 012	Ense
974 016	Erwitte, Stadt	3 207	+36,3	275	+292,9	15 997	+13,9	1 012	+351,8
974 020	Geseke, Stadt	1 435	+62,1	176	+14,3	2 434	+104,2	301	+63,6
974 024	Lippetal	392	+91,2	56	-27,3	978	+160,1	109	-21,0
974 028	Lippstadt, Stadt	5 655	+11,4	1 092	+27,1	21 457	-2,5	2 335	-9,1
974 032	Möhnesee	3 635	+6,0	209	+11,2	15 356	+8,7	519	+14,1
974 036	Rüthen, Stadt	1 338	-0,2	43	-	2 253	-22,1	88	-47,0
974 040	Soest, Stadt	7 599	+6,5	594	+34,7	12 712	+25,6	1 225	+73,5
974 044	Warstein, Stadt	1 410	+13,9	288	+30,9	7 109	+12,2	1 992	+156,0
974 048	Welper	225	-10,7	-	-100,0	532	-4,0	-	-100,0
974 052	Werl, Stadt	2 036	-6,7	139	-8,6	3 464	+9,6	279	-1,4
974 056	Wickede (Ruhr)	335	-0,6	13	+18,2	2 761	-4,2	87	+295,5
978 000	Kreis Unna	20 889	-1,8	2 147	-23,1	39 532	+7,0	4 140	-12,8
978 004	Bergkamen, Stadt
978 008	Bönen	-	-	-	-	-	-	-	-
978 012	Fröndenberg/Ruhr, Stadt	1 253	-22,2	324	-52,1	1 999	-14,4	605	-28,8
978 016	Holzwickede
978 020	Kamen, Stadt	4 158	-5,8	314	-35,3	6 787	+5,0	531	-24,6
978 024	Lünen, Stadt	4 261	+5,3	300	-26,5	6 734	+9,1	431	-30,6
978 028	Schwerte, Stadt	3 041	+0,8	100	+5,3	5 318	+13,2	167	+19,3
978 032	Selm, Stadt	1 329	+15,2	51	+64,5	5 181	+37,8	156	+69,6
978 036	Unna, Stadt	2 885	+17,5	400	+4,7	5 586	+27,4	1 015	-0,8
978 040	Werne, Stadt	1 869	-8,3	273	+13,8	4 407	-15,1	755	+2,2
900 000	Reg.-Bez. Arnsberg	344 938	+3,9	52 603	-1,3	813 971	+4,5	113 268	-2,7
	Nordrhein-Westfalen	1 943 069	-0,5	427 563	+0,3	4 148 192	+1,5	876 829	+3,7

Anmerkungen Seite 9

2.2 Kapazität und Leistung der Beherbergungsstätten nach Gemeindegruppen und Betriebsarten

November 2017

Gemeindegruppe Betriebsart	Betriebe		Betten			Mittlere Aufenthaltsdauer ³⁾	
	geöffnete	Veränderung ¹⁾	angebotene	Veränderung ¹⁾	mittlere Auslastung ²⁾	aller Gäste	ausländischer Gäste
Mineral-, Moor-, Sole- und Thermalbäder	312	-3,1	23 639	-0,8	60,2	3,9	1,9
Hotels	102	-1,0	7 702	-1,1	45,2	1,6	1,6
Gasthöfe	6	-	82	-	.	.	.
Pensionen	67	-9,5	1 798	-6,4	.	.	.
Hotels garnis	45	-2,2	2 703	+0,5	44,0	1,9	2,4
Erholungs-, Ferien-, Schulungsheime	10	-9,1	1 198	+2,5	46,7	2,6	5,0
Ferienhäuser, -wohnungen, -zentren	21	-4,5	372	-9,7	26,2	7,3	12,2
Hütten, Jugendherbergen u. Ä.	7	-	602	-0,7	20,1	2,1	1,6
Vorsorge- und Reha-Kliniken	46	-	9 182	+0,3	89,2	22,0	22,7
Campingplätze	8	+14,3	.	.	.	2,0	1,8
Heilklimatische Kurorte	135	-2,2	10 054	+1,9	25,7	3,4	3,2
Hotels	45	-2,2	3 081	+3,1	.	.	.
Gasthöfe	13	-	314	-2,2	.	.	.
Pensionen	19	-13,6	382	-13,2	.	.	.
Hotels garnis	4	-	415	-	.	.	.
Erholungs-, Ferien-, Schulungsheime	14	-	953	+5,4	29,5	2,9	1,6
Ferienhäuser, -wohnungen, -zentren	26	+8,3	3 812	+3,9	18,9	3,6	3,6
Hütten, Jugendherbergen u. Ä.	6	-14,3	456	-6,0	14,2	2,4	3,6
Vorsorge- und Reha-Kliniken	3	-	641	-	82,9	22,9	-
Campingplätze	5	-	.	.	.	19,8	27,7
Kneippkurorte	70	-13,6	3 026	-6,1	33,2	2,4	2,6
Hotels	24	-11,1	1 009	-1,8	.	.	.
Gasthöfe	7	-	94	-	32,0	1,3	1,8
Pensionen	5	-28,6	89	-33,1	18,5	2,9	11,1
Hotels garnis	10	-9,1	413	+10,4	.	.	.
Erholungs-, Ferien-, Schulungsheime	5	-16,7	234	-7,5	47,3	2,3	-
Ferienhäuser, -wohnungen, -zentren	6	-14,3	465	+0,6	16,9	5,6	7,1
Hütten, Jugendherbergen u. Ä.	6	-14,3	526	-23,1	25,6	2,2	2,0
Vorsorge- und Reha-Kliniken	1	-	196	-	.	.	.
Campingplätze	6	-25,0	.	.	.	2,5	2,5
Kneippheilmöbiler	240	-1,6	10 043	+1,3	39,2	3,7	2,6
Hotels	71	+4,4	3 984	+13,2	40,5	2,4	2,6
Gasthöfe	39	-	810	-1,9	20,1	2,6	3,0
Pensionen	33	-5,7	529	-3,8	13,9	3,0	3,4
Hotels garnis	10	-9,1	261	-8,4	27,2	1,6	2,0
Erholungs-, Ferien-, Schulungsheime	9	-18,2	657	-28,0	29,9	2,1	1,8
Ferienhäuser, -wohnungen, -zentren	49	-2,0	1 274	-0,9	13,8	3,6	3,6
Hütten, Jugendherbergen u. Ä.	9	-	549	+0,2	20,2	2,2	1,7
Vorsorge- und Reha-Kliniken	14	-	1 979	-0,5	75,8	30,0	6,2
Campingplätze	6	-14,3	.	.	.	1,6	1,4
Heilmöbiler zusammen	757	-3,6	46 762	-0,1	46,8	3,7	2,2
Hotels	242	-0,8	15 776	+3,0	39,6	1,8	2,0
Gasthöfe	65	-	1 300	-1,7	19,2	2,3	2,6
Pensionen	124	-10,1	2 798	-8,1	26,5	3,2	3,5
Hotels garnis	69	-4,2	3 792	+0,8	39,5	1,9	2,3
Erholungs-, Ferien-, Schulungsheime	38	-9,5	3 042	-6,1	37,9	2,5	4,7
Ferienhäuser, -wohnungen, -zentren	102	-1,0	5 923	+1,6	18,2	3,9	4,1
Hütten, Jugendherbergen u. Ä.	28	-6,7	2 133	-8,2	20,2	2,2	2,3
Vorsorge- und Reha-Kliniken	64	-	11 998	+0,1	86,5	22,9	14,9
Campingplätze	25	-7,4	.	.	.	2,8	3,1

Anmerkungen Seite 9

Noch: 2.2 Kapazität und Leistung der Beherbergungsstätten nach Gemeindegruppen und Betriebsarten

November 2017

Gemeindegruppe Betriebsart	Ankünfte				Übernachtungen			
	aller Gäste	Verände- rung ¹⁾	aus- ländischer Gäste	Verände- rung ¹⁾	aller Gäste	Verände- rung ¹⁾	aus- ländischer Gäste	Verände- rung ¹⁾
Mineral-, Moor-, Sole- und Thermalbäder	108 984	+2,9	19 607	+12,2	429 033	+0,5	36 679	+6,1
Hotels	63 092	+2,9	14 510	+16,4	104 060	+1,2	22 891	+10,4
Gasthöfe
Pensionen
Hotels garnis	19 014	-3,8	3 894	-1,3	35 698	-2,5	9 252	-4,4
Erholungs-, Ferien-, Schulungsheime	6 481	+34,0	194	+106,4	16 775	+12,5	962	+98,8
Ferienhäuser, -wohnungen, -zentren	402	+18,6	64	-22,9	2 921	-22,1	781	-40,0
Hütten, Jugendherbergen u. Ä.	1 727	-12,2	177	-7,3	3 632	+4,1	291	-16,1
Vorsorge- und Reha-Kliniken	11 135	+0,1	18	+63,6	244 724	-	408	+48,9
Campingplätze	1 727	-9,5	289	-22,1	3 441	-10,5	528	-19,1
Heilklimatische Kurorte	22 620	+0,9	5 004	-11,5	76 470	+2,9	15 774	-16,7
Hotels
Gasthöfe
Pensionen
Hotels garnis
Erholungs-, Ferien-, Schulungsheime	2 812	+21,2	11	-21,4	8 024	+15,4	18	-10,0
Ferienhäuser, -wohnungen, -zentren	6 064	-1,2	1 908	-28,5	21 655	-5,5	6 792	-39,7
Hütten, Jugendherbergen u. Ä.	808	+63,6	115	x	1 942	+126,3	419	x
Vorsorge- und Reha-Kliniken	696	-0,4	-	-	15 941	+0,2	-	-
Campingplätze	121	+55,1	27	+170,0	2 390	x	748	x
Kneippkurorte	12 853	-5,9	1 576	-0,6	30 531	-3,1	4 134	+7,0
Hotels
Gasthöfe	689	-20,8	18	-37,9	901	-22,3	32	-13,5
Pensionen	173	-30,2	16	+77,8	495	-9,0	177	+185,5
Hotels garnis
Erholungs-, Ferien-, Schulungsheime	1 448	-6,2	-	-	3 319	+10,2	-	-
Ferienhäuser, -wohnungen, -zentren	421	-12,3	157	+11,3	2 359	-5,5	1 122	+48,0
Hütten, Jugendherbergen u. Ä.	1 818	-23,3	108	-52,0	4 034	-17,4	213	-58,0
Vorsorge- und Reha-Kliniken
Campingplätze	196	-32,9	98	+6,5	492	-31,5	242	+7,1
Kneippheilbäder	30 751	+2,2	6 000	-7,0	113 407	-0,9	15 738	-12,0
Hotels	19 582	+3,0	5 379	-7,1	46 515	+0,5	14 149	-12,3
Gasthöfe	1 670	+8,1	125	-12,0	4 323	+11,7	370	-19,2
Pensionen	741	+17,2	88	-7,4	2 188	+10,7	298	-15,6
Hotels garnis	1 340	-	138	+43,8	2 132	+2,5	270	+55,2
Erholungs-, Ferien-, Schulungsheime	2 673	-14,1	6	-64,7	5 727	-26,1	11	-73,8
Ferienhäuser, -wohnungen, -zentren	1 310	+10,0	82	-53,4	4 736	+32,9	294	-42,6
Hütten, Jugendherbergen u. Ä.	1 519	+17,9	37	x	3 335	+16,5	64	x
Vorsorge- und Reha-Kliniken	1 459	-7,4	16	-30,4	43 730	-3,7	99	+120,0
Campingplätze	457	+12,3	129	+11,2	721	+19,0	183	+17,3
Heilbäder zusammen	175 208	+1,8	32 187	+3,3	649 441	+0,4	72 325	-3,9
Hotels	98 518	+2,3	23 487	+8,4	181 812	+0,4	46 080	+1,7
Gasthöfe	2 818	-3,3	193	-44,9	6 562	-0,1	501	-44,6
Pensionen	6 839	+10,6	713	+19,8	21 781	+6,4	2 530	+20,2
Hotels garnis	23 574	-3,1	4 358	+0,7	44 819	-1,1	10 039	-2,9
Erholungs-, Ferien-, Schulungsheime	13 414	+13,5	211	+68,8	33 845	+3,8	991	+81,5
Ferienhäuser, -wohnungen, -zentren	8 197	+0,6	2 211	-28,0	31 671	-3,2	8 989	-35,0
Hütten, Jugendherbergen u. Ä.	5 872	-4,1	437	+5,0	12 943	+7,0	987	+15,6
Vorsorge- und Reha-Kliniken	13 475	-0,9	34	-	308 964	-0,6	507	+58,9
Campingplätze	2 501	-6,9	543	-7,8	7 044	+32,0	1 701	+61,5

Anmerkungen Seite 9

Noch: 2.2 Kapazität und Leistung der Beherbergungsstätten nach Gemeindegruppen und Betriebsarten

November 2017

Gemeindegruppe Betriebsart	Betriebe		Betten			Mittlere Aufenthaltsdauer ³⁾	
	geöffnete	Veränderung ¹⁾	angebotene	Veränderung ¹⁾	mittlere Auslastung ²⁾	aller Gäste	ausländischer Gäste
Luftkurorte	273	-1,1	11 336	-0,1	34,5	2,8	3,8
Hotels	86	-2,3	3 639	-0,3	30,8	1,9	2,3
Gasthöfe	30	-	612	-0,5	.	.	.
Pensionen	34	-5,6	685	-2,0	29,1	3,0	5,8
Hotels garnis	15	+15,4	250	+8,2	23,5	2,0	2,1
Erholungs-, Ferien-, Schulungsheime	23	-11,5	1 843	-4,5	45,1	2,9	1,8
Ferienhäuser, -wohnungen, -zentren	45	+2,3	2 198	+0,3	31,0	8,6	13,7
Hütten, Jugendherbergen u. Ä.	19	+5,6	1 436	+5,6	32,2	2,1	1,9
Vorsorge- und Reha-Kliniken	2	-	673	-	.	.	.
Campingplätze	19	-	.	.	.	1,9	1,8
Erholungsorte	341	+3,0	15 120	+1,3	34,6	2,5	2,9
Hotels	117	-	5 116	+1,8	32,4	1,9	2,2
Gasthöfe	35	-2,8	571	-3,4	.	.	.
Pensionen	25	-3,8	538	-0,9	26,2	3,3	4,6
Hotels garnis	15	-	488	+3,4	37,4	1,9	3,3
Erholungs-, Ferien-, Schulungsheime	44	-2,2	2 861	-5,8	37,9	2,5	1,5
Ferienhäuser, -wohnungen, -zentren	44	+25,7	2 087	+15,0	25,2	4,4	6,4
Hütten, Jugendherbergen u. Ä.	18	-5,3	2 712	+2,9	28,7	1,8	1,6
Vorsorge- und Reha-Kliniken	4	-	747	-7,3	.	.	.
Campingplätze	39	+14,7	.	.	.	3,6	2,9
Sonstige Gemeinden	3 617	+0,1	237 971	+1,8	44,7	1,9	2,0
Hotels	1 578	-1,9	125 283	+1,0	44,1	1,6	1,8
Gasthöfe	251	-	4 436	-0,2	25,6	2,2	3,6
Pensionen	156	+5,4	3 810	+9,1	33,8	3,0	4,3
Hotels garnis	862	+2,0	52 251	+3,0	48,2	1,8	2,2
Erholungs-, Ferien-, Schulungsheime	257	+1,6	27 101	+1,9	42,2	3,2	3,3
Ferienhäuser, -wohnungen, -zentren	158	-	6 894	-0,3	37,4	3,6	5,5
Hütten, Jugendherbergen u. Ä.	138	+2,2	11 774	+1,9	33,5	2,0	2,2
Vorsorge- und Reha-Kliniken	43	-	6 422	+5,2	87,5	25,9	56,7
Campingplätze	174	+0,6	.	.	.	3,2	2,5
Nordrhein-Westfalen	4 988	-0,4	311 189	+1,4	44,2	2,1	2,1
Hotels	2 023	-1,7	149 814	+1,2	42,9	1,7	1,9
Gasthöfe	381	-0,3	6 919	-0,8	23,8	2,2	3,1
Pensionen	339	-2,6	7 831	+0,7	30,2	3,1	4,2
Hotels garnis	961	+1,7	56 781	+2,9	47,4	1,8	2,2
Erholungs-, Ferien-, Schulungsheime	362	-1,1	34 847	+0,1	41,7	3,0	2,8
Ferienhäuser, -wohnungen, -zentren	349	+2,6	17 102	+2,1	28,6	4,1	6,2
Hütten, Jugendherbergen u. Ä.	203	+0,5	18 055	+1,1	31,1	2,0	2,2
Vorsorge- und Reha-Kliniken	113	-	19 840	+1,4	86,3	23,9	31,3
Campingplätze	257	+1,6	.	.	.	3,1	2,6

Anmerkungen Seite 9

Noch: 2.2 Kapazität und Leistung der Beherbergungsstätten nach Gemeindegruppen und Betriebsarten

November 2017

Gemeindegruppe Betriebsart	Ankünfte				Übernachtungen			
	aller Gäste	Verände- rung ¹⁾	aus- ländischer Gäste	Verände- rung ¹⁾	aller Gäste	Verände- rung ¹⁾	aus- ländischer Gäste	Verände- rung ¹⁾
Luftkurorte	42 028	+4,1	6 324	+2,4	118 260	+8,2	24 347	-3,6
Hotels	17 611	+1,4	4 240	-4,0	32 734	+1,5	9 903	-3,7
Gasthöfe
Pensionen	1 996	+21,3	151	+58,9	5 894	+51,5	873	+186,2
Hotels garnis	886	+25,5	264	+51,7	1 749	+22,2	561	+50,8
Erholungs-, Ferien-, Schulungsheime	8 573	+0,4	45	-37,5	24 957	+5,4	81	-62,0
Ferienhäuser, -wohnungen, -zentren	2 364	-5,9	839	+0,6	20 438	-2,2	11 455	-10,5
Hütten, Jugendherbergen u. Ä.	6 533	+11,7	297	+85,6	13 883	+21,4	573	+66,1
Vorsorge- und Reha-Kliniken
Campingplätze	1 210	+17,9	206	+28,8	2 353	+17,4	362	+36,6
Erholungsorte	62 240	+3,8	7 954	+15,0	158 286	+7,5	22 932	+30,2
Hotels	25 981	-4,5	4 479	-2,3	48 725	+4,3	9 988	+8,3
Gasthöfe
Pensionen	1 274	+19,8	166	+32,8	4 146	+29,1	758	+166,9
Hotels garnis	2 938	+15,1	491	+24,9	5 479	+21,6	1 604	+86,9
Erholungs-, Ferien-, Schulungsheime	12 808	+1,1	1 056	+398,1	32 519	+1,6	1 607	+188,5
Ferienhäuser, -wohnungen, -zentren	3 453	+12,3	1 217	+3,5	15 293	+29,8	7 760	+38,1
Hütten, Jugendherbergen u. Ä.	12 166	+18,1	143	+8,3	22 305	+3,7	229	-1,3
Vorsorge- und Reha-Kliniken
Campingplätze	1 333	+71,1	202	+83,6	4 835	+109,1	585	+59,8
Sonstige Gemeinden	1 663 593	-1,0	381 098	-0,2	3 222 205	+1,2	757 225	+4,1
Hotels	1 015 313	-0,7	266 010	+1,7	1 656 271	+1,0	488 257	+6,4
Gasthöfe	15 630	-4,1	1 524	-16,5	34 115	-1,2	5 474	-8,8
Pensionen	12 222	+2,4	2 204	+26,5	37 047	+5,4	9 482	+9,0
Hotels garnis	414 321	-2,7	96 711	-4,4	752 797	-	209 216	+0,2
Erholungs-, Ferien-, Schulungsheime	107 704	-2,6	2 259	-3,4	343 218	-0,8	7 400	-10,5
Ferienhäuser, -wohnungen, -zentren	21 504	+7,4	2 468	-20,4	77 381	+2,6	13 624	-11,9
Hütten, Jugendherbergen u. Ä.	59 541	+3,5	8 175	-2,5	117 909	+8,1	18 169	+8,4
Vorsorge- und Reha-Kliniken	6 512	+5,1	24	+9,1	168 608	+0,5	1 360	+26,0
Campingplätze	10 846	+4,2	1 723	-2,3	34 859	+57,8	4 243	+16,6
Nordrhein-Westfalen	1 943 069	-0,5	427 563	+0,3	4 148 192	+1,5	876 829	+3,7
Hotels	1 157 423	-0,5	298 216	+2,0	1 919 542	+1,1	554 228	+5,8
Gasthöfe	22 150	-2,7	2 196	-16,3	47 986	-0,3	6 872	-14,4
Pensionen	22 331	+7,2	3 234	+26,5	68 868	+9,8	13 643	+19,8
Hotels garnis	441 719	-2,5	101 824	-4,0	804 844	+0,1	221 420	+0,5
Erholungs-, Ferien-, Schulungsheime	142 499	-0,8	3 571	+30,0	434 539	-	10 079	+5,2
Ferienhäuser, -wohnungen, -zentren	35 518	+5,2	6 735	-17,7	144 783	+2,8	41 828	-12,3
Hütten, Jugendherbergen u. Ä.	84 112	+5,4	9 052	-0,4	167 040	+8,4	19 958	+9,7
Vorsorge- und Reha-Kliniken	21 427	+0,5	61	+7,0	511 499	+0,2	1 910	+34,2
Campingplätze	15 890	+6,7	2 674	+2,0	49 091	+54,6	6 891	+29,5

Anmerkungen Seite 9

2.3 Kapazität und Leistung der Beherbergungsstätten nach Reisegebieten und Betriebsarten

November 2017

Reisegebiet Betriebsart	Betriebe		Betten			Mittlere Aufenthaltsdauer ³⁾	
	geöffnete	Veränderung ¹⁾	angebotene	Veränderung ¹⁾	mittlere Auslastung ²⁾	aller Gäste	ausländischer Gäste
Eifel und Region Aachen	412	+0,2	19 405	+0,5	38,3	2,2	2,3
Hotels	141	-3,4	6 600	-0,7	39,2	1,6	1,7
Gasthöfe	18	+5,9	333	+6,7	.	.	.
Pensionen	18	-	282	+8,5	15,1	2,3	1,9
Hotels garnis	70	+2,9	3 481	+3,1	42,7	1,8	2,2
Erholungs-, Ferien-, Schulungsheime	43	-4,4	2 375	-1,5	36,3	2,7	3,3
Ferienhäuser, -wohnungen, -zentren	49	+8,9	3 130	+7,9	.	.	.
Hütten, Jugendherbergen u. Ä.	28	-6,7	2 386	-6,8	32,1	1,9	1,6
Vorsorge- und Reha-Kliniken	7	-	818	-1,8	79,8	19,9	9,9
Campingplätze	38	+8,6	.	.	.	2,5	2,0
Niederrhein	542	-1,1	28 665	+1,6	38,8	2,0	2,0
Hotels	236	-2,5	15 663	+0,3	37,5	1,6	1,8
Gasthöfe	38	-2,6	805	+2,9	29,5	2,2	2,7
Pensionen	24	+4,3	590	+2,6	32,8	2,6	2,7
Hotels garnis	104	+1,0	4 685	+8,9	.	.	.
Erholungs-, Ferien-, Schulungsheime	28	-	2 888	-0,2	.	.	.
Ferienhäuser, -wohnungen, -zentren	37	-2,6	776	-4,4	31,8	4,2	6,1
Hütten, Jugendherbergen u. Ä.	20	-	2 186	+2,4	30,9	2,1	2,3
Vorsorge- und Reha-Kliniken	7	-	1 072	-3,0	97,9	27,2	x
Campingplätze	48	-	.	.	.	2,3	2,1
Münsterland	539	-3,1	25 159	-2,0	40,7	2,2	2,1
Hotels	263	-4,0	12 230	-4,1	38,7	1,6	1,8
Gasthöfe	44	-	718	-1,8	22,4	2,0	1,7
Pensionen	40	-	1 149	+10,8	24,6	2,9	3,7
Hotels garnis	51	+6,3	2 556	+11,0	45,5	1,7	1,9
Erholungs-, Ferien-, Schulungsheime	45	-4,3	5 959	-2,3	45,3	4,3	2,5
Ferienhäuser, -wohnungen, -zentren	41	-4,7	982	-1,1	33,9	5,5	13,9
Hütten, Jugendherbergen u. Ä.	15	-11,8	997	-16,6	35,3	2,0	2,4
Vorsorge- und Reha-Kliniken	4	-	568	+1,2	87,3	21,2	-
Campingplätze	36	-7,7	.	.	.	3,3	2,6
Teutoburger Wald	748	-0,7	38 680	+0,4	46,5	3,1	2,4
Hotels	286	-1,7	15 318	-1,7	38,2	1,7	2,1
Gasthöfe	78	-1,3	1 248	-2,8	23,7	2,4	10,3
Pensionen	99	-2,9	2 489	-	25,8	3,1	5,5
Hotels garnis	81	+5,2	4 194	+8,4	42,0	1,8	2,2
Erholungs-, Ferien-, Schulungsheime	49	-2,0	3 605	+0,7	33,6	2,4	3,2
Ferienhäuser, -wohnungen, -zentren	47	-2,1	1 289	-3,0	27,2	5,4	11,3
Hütten, Jugendherbergen u. Ä.	28	+3,7	1 993	+5,1	26,8	2,3	5,6
Vorsorge- und Reha-Kliniken	40	-	8 544	+0,6	85,9	22,9	25,7
Campingplätze	40	+2,6	.	.	.	2,2	1,9
Sauerland	839	+2,6	42 743	+3,7	35,1	2,9	2,8
Hotels	273	+3,4	14 463	+8,2	35,2	2,0	2,4
Gasthöfe	119	+3,5	2 351	+1,1	21,2	2,2	2,7
Pensionen	103	-4,6	2 126	-3,6	27,8	3,1	3,7
Hotels garnis	40	+2,6	1 792	+1,2	.	.	.
Erholungs-, Ferien-, Schulungsheime	61	+3,4	5 336	+0,9	.	.	.
Ferienhäuser, -wohnungen, -zentren	136	+6,3	10 036	+2,0	27,1	3,4	4,3
Hütten, Jugendherbergen u. Ä.	44	-	2 845	+1,7	16,8	2,2	2,9
Vorsorge- und Reha-Kliniken	23	-	3 794	+4,6	.	.	.
Campingplätze	40	+5,3
Siegerland-Wittgenstein	116	-0,9	5 101	+6,6	43,9	3,0	2,1
Hotels	49	-2,0	2 170	+6,9	41,1	1,7	2,0
Gasthöfe	16	-5,9	248	-1,2	25,9	2,0	2,0
Pensionen	13	+8,3	212	+18,4	25,7	2,4	9,9
Hotels garnis	11	+10,0	412	+52,6	46,4	3,5	2,5
Erholungs-, Ferien-, Schulungsheime	12	-	846	+1,2	23,3	2,4	4,0
Ferienhäuser, -wohnungen, -zentren	5	-	89	-	16,9	3,1	4,1
Hütten, Jugendherbergen u. Ä.	2	-	84	-	.	.	.
Vorsorge- und Reha-Kliniken	6	-	1 040	-0,9	78,8	28,4	12,3
Campingplätze	2	-33,3

Anmerkungen Seite 9

Noch: 2.3 Kapazität und Leistung der Beherbergungsstätten nach Reisegebieten und Betriebsarten

November 2017

Reisegebiet Betriebsart	Ankünfte				Übernachtungen			
	aller Gäste	Verände- rung ¹⁾	aus- ländischer Gäste	Verände- rung ¹⁾	aller Gäste	Verände- rung ¹⁾	aus- ländischer Gäste	Verände- rung ¹⁾
Eifel und Region Aachen	103 884	+4,1	24 834	+6,8	227 615	+3,3	57 535	+1,1
Hotels	48 100	+4,2	16 154	+8,7	76 879	+1,1	26 678	+6,5
Gasthöfe
Pensionen	566	+19,4	150	+56,3	1 277	+2,5	278	+23,6
Hotels garnis	24 486	-0,7	4 693	+0,8	44 433	-1,8	10 241	-2,2
Erholungs-, Ferien-, Schulungsheime	9 409	-1,5	170	-1,2	25 667	+9,1	568	+14,7
Ferienhäuser, -wohnungen, -zentren
Hütten, Jugendherbergen u. Ä.	11 900	+13,5	576	+46,2	22 902	+11,0	931	+36,5
Vorsorge- und Reha-Kliniken	983	-11,8	23	-20,7	19 594	-6,4	227	+14,1
Campingplätze	2 436	+1,3	653	-5,6	6 152	+30,1	1 331	+0,5
Niederrhein	172 527	-4,4	36 114	-7,7	344 618	-3,9	71 915	-5,5
Hotels	109 844	-2,3	27 403	-7,5	176 066	-3,4	48 898	-7,7
Gasthöfe	3 205	-3,0	629	-9,4	7 117	+2,8	1 671	-10,1
Pensionen	2 238	-5,1	172	+62,3	5 800	+3,1	460	+200,7
Hotels garnis
Erholungs-, Ferien-, Schulungsheime
Ferienhäuser, -wohnungen, -zentren	1 742	-5,4	359	-21,8	7 397	-8,3	2 202	-2,7
Hütten, Jugendherbergen u. Ä.	9 661	-17,3	312	-44,5	19 915	-17,8	727	-40,3
Vorsorge- und Reha-Kliniken	1 158	-2,1	7	-30,0	31 493	-2,2	742	+117,0
Campingplätze	4 994	+14,1	1 097	+7,3	11 264	+20,5	2 270	+21,1
Münsterland	141 717	+2,4	14 206	+12,8	312 010	-0,1	29 854	+2,3
Hotels	87 358	+1,6	10 215	+13,6	141 901	+2,1	18 875	+6,9
Gasthöfe	2 370	-10,6	184	-5,6	4 818	-4,1	316	-9,5
Pensionen	2 736	+10,3	335	-13,9	7 869	+7,3	1 228	-34,2
Hotels garnis	20 882	+14,4	2 542	+25,2	34 916	+11,8	4 708	+9,1
Erholungs-, Ferien-, Schulungsheime	18 896	-4,2	80	-8,0	81 042	-11,1	198	-29,0
Ferienhäuser, -wohnungen, -zentren	1 803	+4,0	210	+6,1	9 976	+4,8	2 916	-2,2
Hütten, Jugendherbergen u. Ä.	5 152	+3,2	282	+11,0	10 547	+8,7	670	-8,1
Vorsorge- und Reha-Kliniken	702	+9,2	-	-	14 876	+6,6	-	-
Campingplätze	1 818	-6,0	358	-20,6	6 065	+14,2	943	-5,1
Teutoburger Wald	175 287	+0,3	19 872	-0,3	541 722	+1,7	47 772	+4,1
Hotels	100 298	-2,6	13 997	-2,4	175 394	-0,3	28 891	+0,2
Gasthöfe	3 700	-8,2	168	-12,5	8 869	-0,2	1 722	+1,4
Pensionen	6 133	-4,9	376	+13,9	18 843	-1,7	2 052	+3,1
Hotels garnis	29 886	+9,5	4 390	+0,9	52 873	+10,6	9 860	+4,4
Erholungs-, Ferien-, Schulungsheime	15 044	-2,0	257	+62,7	36 341	-6,4	810	+59,4
Ferienhäuser, -wohnungen, -zentren	1 958	+23,1	175	+177,8	10 521	-0,4	1 973	+55,1
Hütten, Jugendherbergen u. Ä.	7 093	+19,7	330	-13,8	16 025	+31,5	1 835	+5,8
Vorsorge- und Reha-Kliniken	9 570	+0,1	12	+140,0	219 277	+1,6	308	+97,4
Campingplätze	1 605	+0,8	167	+41,5	3 579	+1,8	321	+43,3
Sauerland	154 210	+6,6	20 774	-2,9	443 335	+6,0	58 174	-3,6
Hotels	74 241	+4,8	14 282	+5,0	146 108	+5,4	34 148	+5,6
Gasthöfe	6 394	+4,0	509	-41,1	13 816	+7,4	1 358	-40,0
Pensionen	5 422	+28,4	635	+15,7	16 857	+27,6	2 344	+24,9
Hotels garnis
Erholungs-, Ferien-, Schulungsheime
Ferienhäuser, -wohnungen, -zentren	23 855	+2,9	3 586	-29,2	79 961	+2,4	15 593	-25,2
Hütten, Jugendherbergen u. Ä.	6 299	+8,8	192	+380,0	13 691	+10,3	559	x
Vorsorge- und Reha-Kliniken
Campingplätze
Siegerland-Wittgenstein	22 351	+5,5	4 219	+4,8	66 855	+4,7	9 023	-2,9
Hotels	15 591	+10,5	3 871	+8,2	26 553	+8,6	7 784	-1,5
Gasthöfe	915	+1,0	64	-41,8	1 871	-15,1	131	-62,4
Pensionen	671	+127,5	40	+300,0	1 636	+98,8	394	+497,0
Hotels garnis	1 645	-17,6	163	-27,9	5 730	+89,9	411	-19,9
Erholungs-, Ferien-, Schulungsheime	2 454	-8,4	47	-45,3	5 916	-17,7	189	-42,4
Ferienhäuser, -wohnungen, -zentren	145	-7,1	7	-50,0	452	-23,4	29	-77,0
Hütten, Jugendherbergen u. Ä.
Vorsorge- und Reha-Kliniken	865	-13,8	3	-	24 573	-3,5	37	+311,1
Campingplätze

Anmerkungen Seite 9

Noch: 2.3 Kapazität und Leistung der Beherbergungsstätten nach Reisegebieten und Betriebsarten

November 2017

Reisegebiet Betriebsart	Betriebe		Betten			Mittlere Aufenthaltsdauer ³⁾	
	geöffnete	Veränderung ¹⁾	angebotene	Veränderung ¹⁾	mittlere Auslastung ²⁾	aller Gäste	ausländischer Gäste
Bergisches Land	192	-3,0	10 720	-	42,6	2,4	2,2
Hotels	92	-5,2	4 514	-3,1	40,4	1,7	2,0
Gasthöfe	5	-16,7	85	-19,0	23,4	2,6	3,0
Pensionen	7	-12,5	110	-9,1	40,9	3,8	6,5
Hotels garnis	19	-5,0	804	-1,6	.	.	.
Erholungs-, Ferien-, Schulungsheime	34	-2,9	2 635	-1,6	32,9	1,9	2,5
Ferienhäuser, -wohnungen, -zentren	5	-	128	+1,6	.	.	.
Hütten, Jugendherbergen u. Ä.	12	+9,1	1 197	+24,0	.	.	.
Vorsorge- und Reha-Kliniken	8	-	1 247	-0,7	92,2	23,3	x
Campingplätze	10	+25,0
Bonn und Rhein-Sieg-Kreis	241	-	18 517	-1,0	48,4	2,2	3,0
Hotels	109	+0,9	10 158	-0,8	48,3	1,9	2,6
Gasthöfe	19	-5,0	377	-4,6	18,9	2,0	2,3
Pensionen	6	-	170	+6,9	.	.	.
Hotels garnis	67	-1,5	3 695	-1,8	53,2	2,5	3,9
Erholungs-, Ferien-, Schulungsheime	23	-	3 044	-0,4	43,2	2,6	2,7
Ferienhäuser, -wohnungen, -zentren	4	-20,0	138	-13,2	39,4	4,3	21,5
Hütten, Jugendherbergen u. Ä.	4	-	652	-	45,2	2,4	4,9
Vorsorge- und Reha-Kliniken	3	-	283	-	95,7	31,0	21,1
Campingplätze	6	+50,0
Köln und Rhein-Erft-Kreis	395	-2,0	40 273	+2,3	52,4	1,9	2,0
Hotels	160	+0,6	23 103	+4,1	49,8	1,7	1,8
Gasthöfe	13	-13,3	231	-16,6	23,5	2,0	2,5
Pensionen	10	-9,1	302	-3,5	.	.	.
Hotels garnis	171	-2,3	12 257	-1,8	53,4	1,7	2,0
Erholungs-, Ferien-, Schulungsheime	14	-	2 082	+9,5	74,1	6,6	16,2
Ferienhäuser, -wohnungen, -zentren	8	-	173	+10,2	49,3	4,5	6,6
Hütten, Jugendherbergen u. Ä.	9	-18,2	1 710	-2,2	.	.	.
Vorsorge- und Reha-Kliniken	4	-	415	+33,9	87,3	40,5	41,3
Campingplätze	6	-
Düsseldorf und Kreis Mettmann	318	-0,3	34 010	+0,8	48,6	1,6	1,8
Hotels	119	-1,7	20 788	+0,9	48,3	1,5	1,7
Gasthöfe	4	-	70	+1,4	.	.	.
Pensionen	4	+33,3	73	+55,3	.	.	.
Hotels garnis	177	-	11 825	+0,3	50,8	1,8	2,1
Erholungs-, Ferien-, Schulungsheime	6	-	468	+0,6	.	.	.
Ferienhäuser, -wohnungen, -zentren	3	-	39	-	33,2	3,0	3,5
Hütten, Jugendherbergen u. Ä.	4	-	747	+0,3	39,3	1,7	1,6
Vorsorge- und Reha-Kliniken	-	-	-	-	-	-	-
Campingplätze	1	-
Ruhrgebiet	567	+0,5	42 397	+3,0	46,5	1,9	1,8
Hotels	255	-4,1	22 420	+2,2	44,5	1,6	1,8
Gasthöfe	26	+4,0	443	+2,8	26,5	2,1	2,3
Pensionen	14	-12,5	292	-16,8	52,1	3,0	5,8
Hotels garnis	149	+7,2	9 712	+6,6	46,1	1,7	1,9
Erholungs-, Ferien-, Schulungsheime	39	-	4 540	+0,3	47,1	3,0	2,5
Ferienhäuser, -wohnungen, -zentren	13	+18,2	290	+8,6	34,1	11,0	15,0
Hütten, Jugendherbergen u. Ä.	33	+17,9	2 967	+6,1	35,4	2,0	1,7
Vorsorge- und Reha-Kliniken	9	-	1 733	+0,6	97,3	27,7	46,0
Campingplätze	29	-6,5	.	.	.	7,1	2,7
Bergisches Städtedreieck	79	-	5 519	+0,4	44,6	2,3	1,8
Hotels	40	-	2 387	+0,2	42,6	1,7	1,7
Gasthöfe	1	-	10	-	.	.	.
Pensionen	1	-	36	-10,0	.	.	.
Hotels garnis	21	-	1 368	+1,7	41,8	1,9	2,1
Erholungs-, Ferien-, Schulungsheime	8	-	1 069	-0,1	47,7	4,7	3,9
Ferienhäuser, -wohnungen, -zentren	1	-	32	-	.	.	.
Hütten, Jugendherbergen u. Ä.	4	-	291	-0,7	21,4	1,7	2,0
Vorsorge- und Reha-Kliniken	2	-	326	-	.	.	.
Campingplätze	1	-
Nordrhein-Westfalen	4 988	-0,4	311 189	+1,4	44,2	2,1	2,1
Hotels	2 023	-1,7	149 814	+1,2	42,9	1,7	1,9
Gasthöfe	381	-0,3	6 919	-0,8	23,8	2,2	3,1
Pensionen	339	-2,6	7 831	+0,7	30,2	3,1	4,2
Hotels garnis	961	+1,7	56 781	+2,9	47,4	1,8	2,2
Erholungs-, Ferien-, Schulungsheime	362	-1,1	34 847	+0,1	41,7	3,0	2,8
Ferienhäuser, -wohnungen, -zentren	349	+2,6	17 102	+2,1	28,6	4,1	6,2
Hütten, Jugendherbergen u. Ä.	203	+0,5	18 055	+1,1	31,1	2,0	2,2
Vorsorge- und Reha-Kliniken	113	-	19 840	+1,4	86,3	23,9	31,3
Campingplätze	257	+1,6	.	.	.	3,1	2,6

Anmerkungen Seite 9

Noch: 2.3 Kapazität und Leistung der Beherbergungsstätten nach Reisegebieten und Betriebsarten

November 2017

Reisegebiet Betriebsart	Ankünfte				Übernachtungen			
	aller Gäste	Verände- rung ¹⁾	aus- ländischer Gäste	Verände- rung ¹⁾	aller Gäste	Verände- rung ¹⁾	aus- ländischer Gäste	Verände- rung ¹⁾
Bergisches Land	57 730	+1,6	8 070	+0,3	137 189	+0,7	17 906	-1,8
Hotels	32 742	+2,2	6 877	+4,4	54 727	-0,1	13 722	+2,3
Gasthöfe	231	+6,0	29	+480,0	596	+19,0	88	x
Pensionen	358	-7,5	26	-54,4	1 350	+15,9	168	-51,9
Hotels garnis
Erholungs-, Ferien-, Schulungsheime	13 702	-4,5	447	-17,5	26 005	-3,9	1 111	-23,1
Ferienhäuser, -wohnungen, -zentren
Hütten, Jugendherbergen u. Ä.
Vorsorge- und Reha-Kliniken	1 478	+2,2	1	-75,0	34 480	+1,0	166	-13,5
Campingplätze
Bonn und Rhein-Sieg-Kreis	121 973	-7,5	23 500	+22,7	268 941	+10,0	70 275	+83,6
Hotels	77 112	-7,0	17 276	+25,7	147 038	+12,6	45 656	+92,3
Gasthöfe	1 052	-24,5	102	+15,9	2 139	-28,4	230	+21,7
Pensionen
Hotels garnis	23 679	-13,0	4 949	+8,4	58 370	+13,5	19 167	+72,6
Erholungs-, Ferien-, Schulungsheime	14 881	-3,5	722	+60,4	39 243	-2,0	1 969	+9,3
Ferienhäuser, -wohnungen, -zentren	379	+26,3	20	-31,0	1 633	+100,6	429	+351,6
Hütten, Jugendherbergen u. Ä.	3 751	-4,4	368	+59,3	8 842	+18,8	1 811	+268,1
Vorsorge- und Reha-Kliniken	262	+5,2	7	x	8 121	-4,2	148	-28,8
Campingplätze
Köln und Rhein-Erft-Kreis	344 286	-1,4	104 188	+4,1	637 119	+2,8	203 482	+9,0
Hotels	205 423	-1,1	68 619	+5,3	344 447	+3,7	125 421	+12,1
Gasthöfe	818	-26,6	35	-37,5	1 631	-25,8	86	-29,5
Pensionen
Hotels garnis	113 269	-3,2	29 164	-	196 156	-2,1	58 882	+1,0
Erholungs-, Ferien-, Schulungsheime	6 967	+2,4	152	+7,0	46 298	+9,4	2 457	-1,3
Ferienhäuser, -wohnungen, -zentren	569	+62,6	200	+47,1	2 561	+2,5	1 325	-13,8
Hütten, Jugendherbergen u. Ä.
Vorsorge- und Reha-Kliniken	268	+9,8	3	-25,0	10 864	+23,0	124	-8,8
Campingplätze
Düsseldorf und Kreis Mettmann	302 142	-1,0	111 156	-5,8	495 409	-2,3	199 398	-6,7
Hotels	196 297	+0,8	77 254	-4,4	300 940	-0,7	128 928	-5,1
Gasthöfe
Pensionen
Hotels garnis	98 418	-4,7	32 897	-9,3	178 236	-5,5	68 209	-9,8
Erholungs-, Ferien-, Schulungsheime
Ferienhäuser, -wohnungen, -zentren	131	-30,3	59	-25,3	389	-48,2	205	-53,5
Hütten, Jugendherbergen u. Ä.	5 160	+12,0	722	+7,3	8 811	+6,7	1 183	+0,5
Vorsorge- und Reha-Kliniken	-	-	-	-	-	-	-	-
Campingplätze
Ruhrgebiet	314 576	-1,3	54 268	-1,7	599 588	+0,5	100 052	-0,6
Hotels	192 002	-1,8	37 404	+0,7	299 002	-3,9	67 052	-0,4
Gasthöfe	1 719	-1,5	122	-11,6	3 526	-4,0	286	-10,1
Pensionen	1 498	-9,5	93	+6,9	4 568	-8,3	543	+150,2
Hotels garnis	78 581	-1,3	14 776	-4,5	134 186	+1,2	28 266	+0,4
Erholungs-, Ferien-, Schulungsheime	21 277	-0,9	273	+14,7	64 170	+5,3	679	+60,5
Ferienhäuser, -wohnungen, -zentren	270	-25,4	23	+35,3	2 968	+10,0	346	+332,5
Hütten, Jugendherbergen u. Ä.	16 126	+7,6	1 438	-26,7	31 551	+14,5	2 418	-35,2
Vorsorge- und Reha-Kliniken	1 823	+6,0	2	-	50 585	+0,2	92	-49,2
Campingplätze	1 280	-17,2	137	-18,0	9 032	+237,8	370	+33,6
Bergisches Städtedreieck	32 386	+0,6	6 362	+20,6	73 791	-2,8	11 443	+9,2
Hotels	18 415	+5,1	4 864	+30,8	30 487	-2,6	8 175	+19,7
Gasthöfe
Pensionen
Hotels garnis	9 163	-	1 453	-2,5	17 165	-3,4	3 097	-11,4
Erholungs-, Ferien-, Schulungsheime	3 253	-16,5	43	-17,3	15 286	-0,6	167	+38,0
Ferienhäuser, -wohnungen, -zentren
Hütten, Jugendherbergen u. Ä.	1 073	+14,1	2	-86,7	1 867	-3,6	4	-89,2
Vorsorge- und Reha-Kliniken
Campingplätze
Nordrhein-Westfalen	1 943 069	-0,5	427 563	+0,3	4 148 192	+1,5	876 829	+3,7
Hotels	1 157 423	-0,5	298 216	+2,0	1 919 542	+1,1	554 228	+5,8
Gasthöfe	22 150	-2,7	2 196	-16,3	47 986	-0,3	6 872	-14,4
Pensionen	22 331	+7,2	3 234	+26,5	68 868	+9,8	13 643	+19,8
Hotels garnis	441 719	-2,5	101 824	-4,0	804 844	+0,1	221 420	+0,5
Erholungs-, Ferien-, Schulungsheime	142 499	-0,8	3 571	+30,0	434 539	-	10 079	+5,2
Ferienhäuser, -wohnungen, -zentren	35 518	+5,2	6 735	-17,7	144 783	+2,8	41 828	-12,3
Hütten, Jugendherbergen u. Ä.	84 112	+5,4	9 052	-0,4	167 040	+8,4	19 958	+9,7
Vorsorge- und Reha-Kliniken	21 427	+0,5	61	+7,0	511 499	+0,2	1 910	+34,2
Campingplätze	15 890	+6,7	2 674	+2,0	49 091	+54,6	6 891	+29,5

Anmerkungen Seite 9

2.4 Leistung der Beherbergungsstätten nach Reisegebieten und Herkunftsländern

November 2017

Reisegebiet Herkunftsland (ständiger Wohnsitz)	Ankünfte		Übernachtungen			Mittlere Aufenthalts- dauer ³⁾
	aller Gäste	Verän- derung ¹⁾	aller Gäste	Verän- derung ¹⁾	Anteil ²⁾	
Eifel und Region Aachen	103 884	+4,1	227 615	+3,3	100	2,2
Bundesrepublik Deutschland	79 050	+3,3	170 080	+4,1	74,7	2,2
Ausland	24 834	+6,8	57 535	+1,1	25,3	2,3
Europa	19 886	+5,6	47 622	-0,3	82,8	2,4
EU-Länder	18 381	+5,0	44 749	-	77,8	2,4
Belgien	6 025	-1,0	14 149	-9,8	24,6	2,3
Bulgarien	80	+77,8	132	+18,9	0,2	1,7
Dänemark	141	+28,2	249	+47,3	0,4	1,8
Estland	26	x	26	x	-	1,0
Finnland	158	+58,0	279	+11,2	0,5	1,8
Frankreich	1 790	+3,3	2 755	+3,5	4,8	1,5
Griechenland	81	+118,9	238	+84,5	0,4	2,9
Republik Irland	125	-22,4	206	-18,3	0,4	1,6
Italien	628	+19,4	1 029	+18,5	1,8	1,6
Kroatien	29	-35,6	91	-55,4	0,2	3,1
Lettland	12	+9,1	18	+38,5	-	1,5
Litauen	22	+29,4	55	+120,0	0,1	2,5
Luxemburg	321	+26,9	599	+26,6	1,0	1,9
Malta	8	+33,3	20	+100,0	-	2,5
Niederlande	4 914	+4,3	15 933	+1,7	27,7	3,2
Österreich	454	-9,2	814	-17,1	1,4	1,8
Polen	530	+27,7	2 468	+28,9	4,3	4,7
Portugal	50	-38,3	78	-35,5	0,1	1,6
Rumänien	239	+50,3	788	+134,5	1,4	3,3
Schweden	175	-15,9	273	-7,5	0,5	1,6
Slowakische Republik	65	+150,0	152	+27,7	0,3	2,3
Slowenien	24	-31,4	50	-44,4	0,1	2,1
Spanien	308	-20,2	522	-25,7	0,9	1,7
Tschechische Republik	323	+98,2	395	+51,9	0,7	1,2
Ungarn	88	-27,9	303	-40,5	0,5	3,4
Vereinigtes Königreich	1 753	+12,4	3 038	+7,8	5,3	1,7
Zypern	12	-25,0	89	+14,1	0,2	7,4
Island	7	+40,0	11	+57,1	-	1,6
Norwegen	65	-5,8	79	-30,1	0,1	1,2
Russland	326	+21,2	619	-3,0	1,1	1,9
Schweiz	662	+18,2	977	+1,5	1,7	1,5
Türkei	268	+15,0	696	+14,5	1,2	2,6
Ukraine	47	-46,6	146	+0,7	0,3	3,1
sonstige europäische Länder	130	+42,9	345	-34,0	0,6	2,7
Afrika	83	-13,5	258	-13,1	0,4	3,1
Republik Südafrika	23	+35,3	79	+102,6	0,1	3,4
sonstige afrikanische Länder	60	-24,1	179	-30,6	0,3	3,0
Asien	1 461	-12,6	4 262	-4,2	7,4	2,9
Arabische Golfstaaten	181	-49,6	1 002	-18,9	1,7	5,5
Volksrepublik China und Hongkong	524	+37,5	1 105	+12,3	1,9	2,1
Indien	96	-17,2	670	-1,0	1,2	7,0
Israel	31	+14,8	54	-30,8	0,1	1,7
Japan	275	-27,1	550	+16,0	1,0	2,0
Südkorea	90	-13,5	206	+34,6	0,4	2,3
Taiwan	91	-26,0	179	-30,1	0,3	2,0
sonstige asiatische Länder	173	-6,5	496	-16,4	0,9	2,9
Amerika	1 475	+35,1	2 592	+23,1	4,5	1,8
Kanada	182	+97,8	283	+14,1	0,5	1,6
USA	1 036	+24,4	1 750	+16,4	3,0	1,7
sonstige nordamerikanische Länder	4	-33,3	11	-21,4	-	2,8
Mittelamerika und Karibik	41	+64,0	94	+104,3	0,2	2,3
Brasilien	162	+68,8	337	+49,8	0,6	2,1
sonstige südamerikanische Länder	50	+25,0	117	+69,6	0,2	2,3
Australien	43	+10,3	66	-2,9	0,1	1,5
Neuseeland und Ozeanien	5	-73,7	6	-80,6	-	1,2
Ohne Angabe	1 881	+24,3	2 729	+23,0	4,7	1,5

1) Veränderung gegenüber dem Vorjahreszeitraum in % – 2) Bei Übernachtungen von Gästen aus der Bundesrepublik Deutschland und dem Ausland: Anteil an allen Übernachtungen im Bundesgebiet; sonst: Anteil an allen Übernachtungen am Ausland zusammen. – 3) mittlere Aufenthaltsdauer in Tagen = Übernachtungen/ Ankünfte

Noch: 2.4 Leistung der Beherbergungsstätten nach Reisegebieten und Herkunftsländern

November 2017

Reisegebiet Herkunftsland (ständiger Wohnsitz)	Ankünfte		Übernachtungen			Mittlere Aufenthalts- dauer ³⁾
	aller Gäste	Verän- derung ¹⁾	aller Gäste	Verän- derung ¹⁾	Anteil ²⁾	
Niederrhein	172 527	-4,4	344 618	-3,9	100	2,0
Bundesrepublik Deutschland	136 413	-3,5	272 703	-3,5	79,1	2,0
Ausland	36 114	-7,7	71 915	-5,5	20,9	2,0
Europa	27 781	-7,3	53 371	-5,5	74,2	1,9
EU-Länder	24 504	-7,4	46 820	-6,4	65,1	1,9
Belgien	2 435	-3,9	4 075	-1,5	5,7	1,7
Bulgarien	103	+6,2	251	+2,0	0,3	2,4
Dänemark	499	+15,5	855	+17,8	1,2	1,7
Estland	86	-30,1	124	-36,1	0,2	1,4
Finnland	306	+24,9	461	+1,1	0,6	1,5
Frankreich	2 092	+17,7	3 350	+12,9	4,7	1,6
Griechenland	229	+21,2	509	-15,4	0,7	2,2
Republik Irland	162	-15,2	275	-13,5	0,4	1,7
Italien	1 876	-12,6	3 572	-20,1	5,0	1,9
Kroatien	55	-17,9	191	+48,1	0,3	3,5
Lettland	127	+217,5	153	+71,9	0,2	1,2
Litauen	59	-33,7	99	-55,2	0,1	1,7
Luxemburg	198	-26,1	309	-13,7	0,4	1,6
Malta	19	-47,2	42	-12,5	0,1	2,2
Niederlande	8 348	-3,3	13 610	-3,2	18,9	1,6
Österreich	1 210	-6,0	2 245	-16,4	3,1	1,9
Polen	1 576	-21,1	5 257	-3,5	7,3	3,3
Portugal	148	-44,8	347	-27,3	0,5	2,3
Rumänien	358	+11,2	983	+36,3	1,4	2,7
Schweden	400	-16,5	747	+2,3	1,0	1,9
Slowakische Republik	188	-16,4	407	-27,1	0,6	2,2
Slowenien	119	-6,3	509	+50,6	0,7	4,3
Spanien	1 014	-8,9	2 050	-8,5	2,9	2,0
Tschechische Republik	493	-14,9	1 341	-5,2	1,9	2,7
Ungarn	317	+1,9	1 408	+26,1	2,0	4,4
Vereinigtes Königreich	2 066	-27,5	3 620	-30,2	5,0	1,8
Zypern	21	-43,2	30	-70,6	-	1,4
Island	19	-36,7	24	-58,6	-	1,3
Norwegen	195	-33,9	390	-15,2	0,5	2,0
Russland	624	+31,9	1 284	+30,9	1,8	2,1
Schweiz	1 220	-10,2	2 441	+4,3	3,4	2,0
Türkei	588	-4,9	1 308	-10,2	1,8	2,2
Ukraine	180	+4,0	296	+1,0	0,4	1,6
sonstige europäische Länder	451	-19,5	808	-4,5	1,1	1,8
Afrika	256	+21,9	886	+95,2	1,2	3,5
Republik Südafrika	61	+56,4	115	+59,7	0,2	1,9
sonstige afrikanische Länder	195	+14,0	771	+101,8	1,1	4,0
Asien	3 502	+4,4	8 903	+9,6	12,4	2,5
Arabische Golfstaaten	246	-9,2	1 113	+48,8	1,5	4,5
Volksrepublik China und Hongkong	1 670	-3,4	3 707	-2,2	5,2	2,2
Indien	177	-4,8	771	+24,2	1,1	4,4
Israel	151	+16,2	256	-17,4	0,4	1,7
Japan	500	+33,3	1 030	+15,0	1,4	2,1
Südkorea	220	+101,8	693	+115,9	1,0	3,2
Taiwan	69	-9,2	120	-18,9	0,2	1,7
sonstige asiatische Länder	469	-1,7	1 213	-5,7	1,7	2,6
Amerika	1 983	-4,0	3 585	-9,3	5,0	1,8
Kanada	127	+7,6	324	+21,8	0,5	2,6
USA	1 523	-3,8	2 609	-13,0	3,6	1,7
sonstige nordamerikanische Länder	13	+8,3	32	+33,3	-	2,5
Mittelamerika und Karibik	104	+14,3	147	-5,2	0,2	1,4
Brasilien	115	+8,5	251	+10,1	0,3	2,2
sonstige südamerikanische Länder	101	-34,8	222	-21,0	0,3	2,2
Australien	111	+98,2	203	+84,5	0,3	1,8
Neuseeland und Ozeanien	23	-17,9	39	-33,9	0,1	1,7
Ohne Angabe	2 458	-28,3	4 928	-28,8	6,9	2,0

Anmerkungen Seite 31

Noch: 2.4 Leistung der Beherbergungsstätten nach Reisegebieten und Herkunftsländern

November 2017

Reisegebiet Herkunftsland (ständiger Wohnsitz)	Ankünfte		Übernachtungen			Mittlere Aufenthalts- dauer ³⁾
	aller Gäste	Verän- derung ¹⁾	aller Gäste	Verän- derung ¹⁾	Anteil ²⁾	
Münsterland	141 717	+2,4	312 010	-0,1	100	2,2
Bundesrepublik Deutschland	127 511	+1,4	282 156	-0,3	90,4	2,2
Ausland	14 206	+12,8	29 854	+2,3	9,6	2,1
Europa	11 392	+8,9	24 736	+2,0	82,9	2,2
EU-Länder	10 073	+11,6	22 121	+4,5	74,1	2,2
Belgien	619	+4,4	1 036	+11,9	3,5	1,7
Bulgarien	74	+68,2	199	-66,8	0,7	2,7
Dänemark	397	+26,8	667	+18,5	2,2	1,7
Estland	4	-55,6	8	-38,5	-	2,0
Finnland	58	-48,2	91	-43,8	0,3	1,6
Frankreich	569	+11,1	941	+10,7	3,2	1,7
Griechenland	36	-32,1	50	-64,5	0,2	1,4
Republik Irland	74	-3,9	161	-11,0	0,5	2,2
Italien	388	-16,9	722	-12,8	2,4	1,9
Kroatien	48	+45,5	1 040	+134,8	3,5	21,7
Lettland	24	+33,3	64	+166,7	0,2	2,7
Litauen	32	+39,1	70	+37,3	0,2	2,2
Luxemburg	138	+13,1	192	-5,0	0,6	1,4
Malta	-	-	-	-	-	-
Niederlande	4 089	+15,6	6 398	+17,5	21,4	1,6
Österreich	782	+42,4	1 436	+36,0	4,8	1,8
Polen	822	-1,9	3 300	-16,5	11,1	4,0
Portugal	80	+81,8	305	+242,7	1,0	3,8
Rumänien	157	+49,5	1 622	-12,7	5,4	10,3
Schweden	327	+36,8	526	+33,8	1,8	1,6
Slowakische Republik	51	-1,9	494	+26,7	1,7	9,7
Slowenien	35	-7,9	215	+186,7	0,7	6,1
Spanien	329	+3,8	884	+19,3	3,0	2,7
Tschechische Republik	143	-36,7	405	-44,1	1,4	2,8
Ungarn	66	-38,9	105	-75,5	0,4	1,6
Vereinigtes Königreich	730	+22,1	1 188	+15,8	4,0	1,6
Zypern	1	-	2	-	-	2,0
Island	5	+66,7	12	+71,4	-	2,4
Norwegen	115	-8,0	183	-6,6	0,6	1,6
Russland	209	-9,1	558	-5,1	1,9	2,7
Schweiz	610	-0,2	1 049	-3,7	3,5	1,7
Türkei	95	-18,8	173	-7,0	0,6	1,8
Ukraine	88	-1,1	175	-22,6	0,6	2,0
sonstige europäische Länder	197	-21,8	465	-41,9	1,6	2,4
Afrika	47	-13,0	85	-55,7	0,3	1,8
Republik Südafrika	18	-14,3	28	-64,6	0,1	1,6
sonstige afrikanische Länder	29	-12,1	57	-49,6	0,2	2,0
Asien	584	+9,6	1 335	+15,5	4,5	2,3
Arabische Golfstaaten	85	-11,5	139	-31,9	0,5	1,6
Volksrepublik China und Hongkong	161	-10,6	387	+11,5	1,3	2,4
Indien	26	-43,5	57	-36,7	0,2	2,2
Israel	25	-13,8	119	+6,3	0,4	4,8
Japan	134	+59,5	234	+53,9	0,8	1,7
Südkorea	19	-	61	+134,6	0,2	3,2
Taiwan	11	-38,9	22	-31,3	0,1	2,0
sonstige asiatische Länder	123	+101,6	316	+63,7	1,1	2,6
Amerika	597	+1,9	1 337	-17,9	4,5	2,2
Kanada	57	-	165	+13,0	0,6	2,9
USA	445	+6,0	895	-21,8	3,0	2,0
sonstige nordamerikanische Länder	-	-	-	-	-	-
Mittelamerika und Karibik	22	+22,2	90	+114,3	0,3	4,1
Brasilien	36	-42,9	128	-42,9	0,4	3,6
sonstige südamerikanische Länder	37	+37,0	59	-15,7	0,2	1,6
Australien	60	+114,3	151	+93,6	0,5	2,5
Neuseeland und Ozeanien	5	-58,3	9	-67,9	-	1,8
Ohne Angabe	1 521	+63,9	2 201	+19,7	7,4	1,4

Anmerkungen Seite 31

Noch: 2.4 Leistung der Beherbergungsstätten nach Reisegebieten und Herkunftsländern

November 2017

Reisegebiet Herkunftsland (ständiger Wohnsitz)	Ankünfte		Übernachtungen			Mittlere Aufenthalts- dauer ³⁾
	aller Gäste	Verän- derung ¹⁾	aller Gäste	Verän- derung ¹⁾	Anteil ²⁾	
Teutoburger Wald	175 287	+0,3	541 722	+1,7	100	3,1
Bundesrepublik Deutschland	155 415	+0,4	493 950	+1,4	91,2	3,2
Ausland	19 872	-0,3	47 772	+4,1	8,8	2,4
Europa	15 080	+7,4	36 424	+10,7	76,2	2,4
EU-Länder	12 760	+6,4	30 458	+8,1	63,8	2,4
Belgien	645	-12,8	1 143	-4,3	2,4	1,8
Bulgarien	123	+89,2	440	+178,5	0,9	3,6
Dänemark	431	-22,3	886	-21,1	1,9	2,1
Estland	67	+168,0	164	+148,5	0,3	2,4
Finnland	128	-30,1	229	-22,6	0,5	1,8
Frankreich	1 258	+37,8	2 501	+41,2	5,2	2,0
Griechenland	97	-2,0	228	-32,9	0,5	2,4
Republik Irland	151	+122,1	308	+140,6	0,6	2,0
Italien	678	-12,3	1 261	-19,2	2,6	1,9
Kroatien	62	+67,6	373	+323,9	0,8	6,0
Lettland	77	+208,0	136	+106,1	0,3	1,8
Litauen	145	+141,7	274	+104,5	0,6	1,9
Luxemburg	104	+8,3	185	+3,4	0,4	1,8
Malta	3	-50,0	9	-	-	3,0
Niederlande	3 088	+7,7	6 310	-5,5	13,2	2,0
Österreich	913	+3,5	1 884	+0,8	3,9	1,8
Polen	1 389	+23,5	4 448	+25,1	9,3	3,2
Portugal	76	+10,1	141	+17,5	0,3	1,9
Rumänien	280	-0,7	2 317	-0,3	4,9	8,3
Schweden	358	+34,1	613	+19,0	1,3	1,7
Slowakische Republik	140	+75,0	573	+125,6	1,2	4,1
Slowenien	51	-	208	+18,2	0,4	4,1
Spanien	619	+5,3	1 612	+31,1	3,4	2,6
Tschechische Republik	427	-25,3	1 019	-17,8	2,1	2,4
Ungarn	163	+23,5	423	+35,6	0,9	2,6
Vereinigtes Königreich	1 280	-10,2	2 747	-1,6	5,8	2,1
Zypern	7	-30,0	26	+100,0	0,1	3,7
Island	23	+27,8	54	+10,2	0,1	2,3
Norwegen	120	+21,2	203	+2,5	0,4	1,7
Russland	428	+44,1	1 318	+54,7	2,8	3,1
Schweiz	750	-18,7	1 477	-0,2	3,1	2,0
Türkei	244	+13,0	692	+49,1	1,4	2,8
Ukraine	145	+19,8	321	-39,8	0,7	2,2
sonstige europäische Länder	610	+61,8	1 901	+65,4	4,0	3,1
Afrika	91	+21,3	429	+51,6	0,9	4,7
Republik Südafrika	33	+94,1	140	+122,2	0,3	4,2
sonstige afrikanische Länder	58	-	289	+31,4	0,6	5,0
Asien	1 202	+3,4	3 970	-6,4	8,3	3,3
Arabische Golfstaaten	99	+10,0	577	-26,4	1,2	5,8
Volksrepublik China und Hongkong	411	-14,2	1 278	-27,0	2,7	3,1
Indien	122	+40,2	462	+33,5	1,0	3,8
Israel	44	-2,2	121	+17,5	0,3	2,8
Japan	256	+55,2	635	+54,1	1,3	2,5
Südkorea	57	-6,6	252	+223,1	0,5	4,4
Taiwan	21	-4,5	66	+94,1	0,1	3,1
sonstige asiatische Länder	192	-10,3	579	-21,1	1,2	3,0
Amerika	837	+7,3	2 461	+11,7	5,2	2,9
Kanada	73	-24,7	193	-11,1	0,4	2,6
USA	513	-7,4	1 475	-0,5	3,1	2,9
sonstige nordamerikanische Länder	4	-33,3	6	-33,3	-	1,5
Mittelamerika und Karibik	24	-41,5	76	-65,5	0,2	3,2
Brasilien	106	+165,0	293	+82,0	0,6	2,8
sonstige südamerikanische Länder	117	+178,6	418	+266,7	0,9	3,6
Australien	66	+4,8	155	-16,2	0,3	2,3
Neuseeland und Ozeanien	40	+471,4	52	+420,0	0,1	1,3
Ohne Angabe	2 556	-32,8	4 281	-29,1	9,0	1,7

Anmerkungen Seite 31

Noch: 2.4 Leistung der Beherbergungsstätten nach Reisegebieten und Herkunftsländern

November 2017

Reisegebiet Herkunftsland (ständiger Wohnsitz)	Ankünfte		Übernachtungen			Mittlere Aufenthalts- dauer ³⁾
	aller Gäste	Verän- derung ¹⁾	aller Gäste	Verän- derung ¹⁾	Anteil ²⁾	
Sauerland	154 210	+6,6	443 335	+6,0	100	2,9
Bundesrepublik Deutschland	133 436	+8,3	385 161	+7,6	86,9	2,9
Ausland	20 774	-2,9	58 174	-3,6	13,1	2,8
Europa	17 938	-6,6	51 417	-7,9	88,4	2,9
EU-Länder	16 955	-6,8	48 919	-8,6	84,1	2,9
Belgien	2 241	-10,9	5 837	-23,4	10,0	2,6
Bulgarien	65	+4,8	414	+56,2	0,7	6,4
Dänemark	121	+33,0	223	+77,0	0,4	1,8
Estland	5	+400,0	7	x	-	1,4
Finnland	43	-21,8	80	-7,0	0,1	1,9
Frankreich	486	+18,0	830	+28,5	1,4	1,7
Griechenland	24	+4,3	33	-48,4	0,1	1,4
Republik Irland	35	-14,6	72	-	0,1	2,1
Italien	331	-28,8	686	-45,8	1,2	2,1
Kroatien	8	-20,0	19	+58,3	-	2,4
Lettland	42	+23,5	146	+62,2	0,3	3,5
Litauen	41	+192,9	403	x	0,7	9,8
Luxemburg	83	+88,6	281	+160,2	0,5	3,4
Malta	2	+100,0	7	+133,3	-	3,5
Niederlande	10 677	-4,8	30 850	-3,6	53,0	2,9
Österreich	491	-10,9	1 204	+3,1	2,1	2,5
Polen	525	+6,1	2 490	+45,8	4,3	4,7
Portugal	73	-90,5	343	-89,8	0,6	4,7
Rumänien	165	-5,2	556	-54,9	1,0	3,4
Schweden	145	+30,6	223	+19,9	0,4	1,5
Slowakische Republik	81	+42,1	693	+28,3	1,2	8,6
Slowenien	53	+3,9	146	-30,5	0,3	2,8
Spanien	303	+76,2	671	+145,8	1,2	2,2
Tschechische Republik	353	+5,7	1 019	-6,2	1,8	2,9
Ungarn	159	+34,7	741	+30,5	1,3	4,7
Vereinigtes Königreich	403	+10,1	945	+17,4	1,6	2,3
Zypern	-	-	-	-	-	-
Island	12	+20,0	32	-	0,1	2,7
Norwegen	39	+95,0	68	+70,0	0,1	1,7
Russland	244	-2,0	589	-16,2	1,0	2,4
Schweiz	367	+1,9	700	-2,6	1,2	1,9
Türkei	156	-6,6	754	+177,2	1,3	4,8
Ukraine	52	+100,0	88	+131,6	0,2	1,7
sonstige europäische Länder	113	-39,6	267	-42,6	0,5	2,4
Afrika	17	-70,2	33	-79,9	0,1	1,9
Republik Südafrika	10	-80,0	18	-88,2	-	1,8
sonstige afrikanische Länder	7	-	15	+25,0	-	2,1
Asien	564	-6,5	2 028	+48,1	3,5	3,6
Arabische Golfstaaten	18	-85,0	38	-75,5	0,1	2,1
Volksrepublik China und Hongkong	206	+5,6	618	+24,6	1,1	3,0
Indien	53	+1,9	285	-1,4	0,5	5,4
Israel	22	-29,0	50	+11,1	0,1	2,3
Japan	84	-32,3	200	+6,4	0,3	2,4
Südkorea	19	-	136	+423,1	0,2	7,2
Taiwan	44	+33,3	80	-	0,1	1,8
sonstige asiatische Länder	118	+306,9	621	x	1,1	5,3
Amerika	530	-6,2	1 391	+0,1	2,4	2,6
Kanada	105	+6,1	307	+1,3	0,5	2,9
USA	344	+2,1	832	+19,5	1,4	2,4
sonstige nordamerikanische Länder	5	+66,7	28	+180,0	-	5,6
Mittelamerika und Karibik	40	-20,0	115	-28,1	0,2	2,9
Brasilien	26	-60,0	83	-60,5	0,1	3,2
sonstige südamerikanische Länder	10	-9,1	26	+136,4	-	2,6
Australien	30	+3,4	43	-24,6	0,1	1,4
Neuseeland und Ozeanien	-	-	-	-	-	-
Ohne Angabe	1 695	+82,8	3 262	+112,8	5,6	1,9

Anmerkungen Seite 31

Noch: 2.4 Leistung der Beherbergungsstätten nach Reisegebieten und Herkunftsländern

November 2017

Reisegebiet Herkunftsland (ständiger Wohnsitz)	Ankünfte		Übernachtungen			Mittlere Aufenthalts- dauer ³⁾
	aller Gäste	Verän- derung ¹⁾	aller Gäste	Verän- derung ¹⁾	Anteil ²⁾	
Siegerland-Wittgenstein	22 351	+5,5	66 855	+4,7	100	3,0
Bundesrepublik Deutschland	18 132	+5,7	57 832	+6,0	86,5	3,2
Ausland	4 219	+4,8	9 023	-2,9	13,5	2,1
Europa	2 746	-3,9	5 727	-13,3	63,5	2,1
EU-Länder	2 398	-9,5	5 019	-19,5	55,6	2,1
Belgien	109	-14,8	178	-36,0	2,0	1,6
Bulgarien	16	-	21	-55,3	0,2	1,3
Dänemark	74	+64,4	159	+60,6	1,8	2,1
Estland	4	-98,1	10	-97,6	0,1	2,5
Finnland	37	+117,6	57	+72,7	0,6	1,5
Frankreich	188	+89,9	309	+98,1	3,4	1,6
Griechenland	15	+400,0	18	+350,0	0,2	1,2
Republik Irland	6	x	15	+275,0	0,2	2,5
Italien	144	+54,8	253	+72,1	2,8	1,8
Kroatien	9	-25,0	16	-27,3	0,2	1,8
Lettland	-	-	-	-	-	-
Litauen	11	-78,4	11	-92,0	0,1	1,0
Luxemburg	14	-39,1	18	-64,0	0,2	1,3
Malta	-	-	-	-	-	-
Niederlande	837	-38,9	1 989	-42,5	22,0	2,4
Österreich	208	+52,9	331	-23,7	3,7	1,6
Polen	145	+48,0	254	-12,4	2,8	1,8
Portugal	4	+33,3	9	-47,1	0,1	2,3
Rumänien	47	+20,5	130	+80,6	1,4	2,8
Schweden	84	x	121	+404,2	1,3	1,4
Slowakische Republik	23	+53,3	61	+177,3	0,7	2,7
Slowenien	13	-7,1	34	-	0,4	2,6
Spanien	87	+93,3	135	+73,1	1,5	1,6
Tschechische Republik	147	+157,9	517	+480,9	5,7	3,5
Ungarn	30	+50,0	69	-8,0	0,8	2,3
Vereinigtes Königreich	146	+17,7	304	+42,1	3,4	2,1
Zypern	-	-	-	-	-	-
Island	-	-	-	-	-	-
Norwegen	37	+236,4	137	+495,7	1,5	3,7
Russland	45	+87,5	77	+63,8	0,9	1,7
Schweiz	170	+65,0	314	+79,4	3,5	1,8
Türkei	54	+107,7	120	+69,0	1,3	2,2
Ukraine	30	x	44	+450,0	0,5	1,5
sonstige europäische Länder	12	-68,4	16	-66,7	0,2	1,3
Afrika	16	-	39	-27,8	0,4	2,4
Republik Südafrika	5	-44,4	12	-53,8	0,1	2,4
sonstige afrikanische Länder	11	+57,1	27	-3,6	0,3	2,5
Asien	243	+94,4	718	+136,2	8,0	3,0
Arabische Golfstaaten	6	-	27	+350,0	0,3	4,5
Volksrepublik China und Hongkong	95	+35,7	332	+106,2	3,7	3,5
Indien	35	+75,0	114	+26,7	1,3	3,3
Israel	13	x	24	x	0,3	1,8
Japan	48	+220,0	124	x	1,4	2,6
Südkorea	9	+50,0	24	+84,6	0,3	2,7
Taiwan	6	x	10	x	0,1	1,7
sonstige asiatische Länder	31	+342,9	63	+270,6	0,7	2,0
Amerika	156	+15,6	334	-39,6	3,7	2,1
Kanada	18	+157,1	35	-31,4	0,4	1,9
USA	98	-14,0	211	-51,8	2,3	2,2
sonstige nordamerikanische Länder	13	x	13	x	0,1	1,0
Mittelamerika und Karibik	-	-	-	-	-	-
Brasilien	11	+175,0	48	+29,7	0,5	4,4
sonstige südamerikanische Länder	16	+128,6	27	+68,8	0,3	1,7
Australien	6	+200,0	12	+140,0	0,1	2,0
Neuseeland und Ozeanien	6	+20,0	7	-61,1	0,1	1,2
Ohne Angabe	1 046	+17,8	2 186	+24,8	24,2	2,1

Anmerkungen Seite 31

Noch: 2.4 Leistung der Beherbergungsstätten nach Reisegebieten und Herkunftsländern

November 2017

Reisegebiet Herkunftsland (ständiger Wohnsitz)	Ankünfte		Übernachtungen			Mittlere Aufenthalts- dauer ³⁾
	aller Gäste	Verän- derung ¹⁾	aller Gäste	Verän- derung ¹⁾	Anteil ²⁾	
Bergisches Land	57 730	+1,6	137 189	+0,7	100	2,4
Bundesrepublik Deutschland	49 660	+1,8	119 283	+1,1	86,9	2,4
Ausland	8 070	+0,3	17 906	-1,8	13,1	2,2
Europa	5 157	-8,1	11 367	-5,0	63,5	2,2
EU-Länder	4 279	-13,6	9 851	-7,6	55,0	2,3
Belgien	427	-26,8	729	-44,0	4,1	1,7
Bulgarien	24	+4,3	125	-8,8	0,7	5,2
Dänemark	69	-14,8	149	-3,9	0,8	2,2
Estland	1	-50,0	1	-75,0	-	1,0
Finnland	40	-9,1	60	-10,4	0,3	1,5
Frankreich	437	+14,4	711	-8,6	4,0	1,6
Griechenland	29	-17,1	100	-11,5	0,6	3,4
Republik Irland	17	-29,2	41	-35,9	0,2	2,4
Italien	388	-4,2	744	-16,3	4,2	1,9
Kroatien	26	+136,4	252	+157,1	1,4	9,7
Lettland	30	x	57	x	0,3	1,9
Litauen	7	-77,4	7	-84,4	-	1,0
Luxemburg	72	-31,4	262	-33,2	1,5	3,6
Malta	-	-	-	-	-	-
Niederlande	1 061	-26,7	2 003	-21,4	11,2	1,9
Österreich	302	+12,7	602	+12,7	3,4	2,0
Polen	323	+39,2	1 613	+181,5	9,0	5,0
Portugal	65	+140,7	119	+95,1	0,7	1,8
Rumänien	71	-13,4	252	-32,4	1,4	3,5
Schweden	77	-31,9	164	-30,5	0,9	2,1
Slowakische Republik	63	-4,5	267	+51,7	1,5	4,2
Slowenien	27	-42,6	245	+28,3	1,4	9,1
Spanien	138	+9,5	268	+16,5	1,5	1,9
Tschechische Republik	161	-7,5	289	-28,1	1,6	1,8
Ungarn	66	-23,3	126	-65,3	0,7	1,9
Vereinigtes Königreich	355	-34,6	660	-25,6	3,7	1,9
Zypern	3	-66,7	5	-87,2	-	1,7
Island	5	+150,0	7	+133,3	-	1,4
Norwegen	25	+31,6	31	-24,4	0,2	1,2
Russland	217	+158,3	350	+74,1	2,0	1,6
Schweiz	429	+1,4	715	-5,2	4,0	1,7
Türkei	59	-15,7	115	-3,4	0,6	1,9
Ukraine	29	+81,3	49	+6,5	0,3	1,7
sonstige europäische Länder	114	+137,5	249	+85,8	1,4	2,2
Afrika	39	-31,6	272	-9,6	1,5	7,0
Republik Südafrika	14	-33,3	198	+7,0	1,1	14,1
sonstige afrikanische Länder	25	-30,6	74	-36,2	0,4	3,0
Asien	1 783	+46,4	4 084	+29,6	22,8	2,3
Arabische Golfstaaten	23	-8,0	50	-16,7	0,3	2,2
Volksrepublik China und Hongkong	809	+5,5	1 657	+4,6	9,3	2,0
Indien	108	+191,9	285	+102,1	1,6	2,6
Israel	52	+48,6	539	-6,6	3,0	10,4
Japan	52	+13,0	163	+45,5	0,9	3,1
Südkorea	356	x	665	x	3,7	1,9
Taiwan	233	+19,5	370	+23,7	2,1	1,6
sonstige asiatische Länder	150	+97,4	355	+28,6	2,0	2,4
Amerika	479	-5,9	1 169	-10,1	6,5	2,4
Kanada	22	-50,0	33	-46,8	0,2	1,5
USA	288	+5,1	692	+9,0	3,9	2,4
sonstige nordamerikanische Länder	6	-91,2	21	-80,4	0,1	3,5
Mittelamerika und Karibik	114	+356,0	267	+310,8	1,5	2,3
Brasilien	32	-17,9	106	-40,4	0,6	3,3
sonstige südamerikanische Länder	17	-71,2	50	-80,2	0,3	2,9
Australien Neuseeland und Ozeanien	17	+6,3	26	-3,7	0,1	1,5
Ohne Angabe	595	-5,0	988	-33,0	5,5	1,7

Anmerkungen Seite 31

Noch: 2.4 Leistung der Beherbergungsstätten nach Reisegebieten und Herkunftsländern

November 2017

Reisegebiet Herkunftsland (ständiger Wohnsitz)	Ankünfte		Übernachtungen			Mittlere Aufenthalts- dauer ³⁾
	aller Gäste	Verän- derung ¹⁾	aller Gäste	Verän- derung ¹⁾	Anteil ²⁾	
Bonn und Rhein-Sieg-Kreis	121 973	-7,5	268 941	+10,0	100	2,2
Bundesrepublik Deutschland	98 473	-12,7	198 666	-3,6	73,9	2,0
Ausland	23 500	+22,7	70 275	+83,6	26,1	3,0
Europa	13 921	+4,8	33 956	+36,1	48,3	2,4
EU-Länder	11 632	+6,1	27 960	+37,9	39,8	2,4
Belgien	1 777	+7,7	3 886	+21,5	5,5	2,2
Bulgarien	46	+12,2	125	+89,4	0,2	2,7
Dänemark	234	+69,6	686	+199,6	1,0	2,9
Estland	31	+55,0	165	+302,4	0,2	5,3
Finnland	197	+152,6	736	+377,9	1,0	3,7
Frankreich	1 431	+41,4	3 670	+136,8	5,2	2,6
Griechenland	107	-15,7	239	-9,5	0,3	2,2
Republik Irland	216	+96,4	395	+150,0	0,6	1,8
Italien	722	-3,7	1 672	+18,8	2,4	2,3
Kroatien	49	+58,1	184	+178,8	0,3	3,8
Lettland	21	-4,5	53	+12,8	0,1	2,5
Litauen	31	-26,2	69	-6,8	0,1	2,2
Luxemburg	493	+79,3	681	+54,4	1,0	1,4
Malta	14	+366,7	47	x	0,1	3,4
Niederlande	1 578	-15,7	3 163	-6,8	4,5	2,0
Österreich	786	-15,8	1 681	+10,2	2,4	2,1
Polen	458	-12,6	1 897	+43,5	2,7	4,1
Portugal	193	+87,4	379	+64,1	0,5	2,0
Rumänien	165	-8,3	383	+19,3	0,5	2,3
Schweden	295	+50,5	777	+129,2	1,1	2,6
Slowakische Republik	92	+22,7	557	+1,8	0,8	6,1
Slowenien	32	-3,0	89	+23,6	0,1	2,8
Spanien	445	-8,4	1 144	+24,6	1,6	2,6
Tschechische Republik	273	-35,5	546	-22,7	0,8	2,0
Ungarn	201	+16,9	670	+20,9	1,0	3,3
Vereinigtes Königreich	1 736	+4,8	4 041	+54,0	5,8	2,3
Zypern	9	-25,0	25	+38,9	-	2,8
Island	12	-14,3	49	+69,0	0,1	4,1
Norwegen	179	+68,9	417	+110,6	0,6	2,3
Russland	385	+13,9	991	+15,2	1,4	2,6
Schweiz	1 278	+12,9	3 378	+73,9	4,8	2,6
Türkei	179	-10,9	500	+25,0	0,7	2,8
Ukraine	81	-6,9	197	+8,8	0,3	2,4
sonstige europäische Länder	175	-60,4	464	-56,4	0,7	2,7
Afrika	1 326	+373,6	5 336	+452,4	7,6	4,0
Republik Südafrika	235	+389,6	1 055	x	1,5	4,5
sonstige afrikanische Länder	1 091	+370,3	4 281	+396,6	6,1	3,9
Asien	3 479	+44,8	13 913	+113,3	19,8	4,0
Arabische Golfstaaten	699	-12,5	2 250	+15,0	3,2	3,2
Volksrepublik China und Hongkong	833	+15,7	3 353	+90,5	4,8	4,0
Indien	287	+176,0	1 092	+131,4	1,6	3,8
Israel	73	+23,7	135	+29,8	0,2	1,8
Japan	427	+96,8	2 339	+316,9	3,3	5,5
Südkorea	110	+120,0	441	+247,2	0,6	4,0
Taiwan	141	+45,4	623	+312,6	0,9	4,4
sonstige asiatische Länder	909	+154,6	3 680	+164,4	5,2	4,0
Amerika	3 505	+61,8	11 740	+202,4	16,7	3,3
Kanada	505	+59,3	1 583	+234,7	2,3	3,1
USA	2 228	+44,1	6 914	+171,4	9,8	3,1
sonstige nordamerikanische Länder	5	-77,3	37	+8,8	0,1	7,4
Mittelamerika und Karibik	343	x	1 111	x	1,6	3,2
Brasilien	225	+144,6	769	+205,2	1,1	3,4
sonstige südamerikanische Länder	199	+50,8	1 326	+180,3	1,9	6,7
Australien	93	-19,8	390	+30,4	0,6	4,2
Neuseeland und Ozeanien	206	+357,8	2 117	x	3,0	10,3
Ohne Angabe	970	+12,7	2 823	+79,1	4,0	2,9

Anmerkungen Seite 31

Noch: 2.4 Leistung der Beherbergungsstätten nach Reisegebieten und Herkunftsländern

November 2017

Reisegebiet Herkunftsland (ständiger Wohnsitz)	Ankünfte		Übernachtungen			Mittlere Aufenthalts- dauer ³⁾
	aller Gäste	Verän- derung ¹⁾	aller Gäste	Verän- derung ¹⁾	Anteil ²⁾	
Köln und Rhein-Erft-Kreis	344 286	-1,4	637 119	+2,8	100	1,9
Bundesrepublik Deutschland	240 098	-3,6	433 637	+0,2	68,1	1,8
Ausland	104 188	+4,1	203 482	+9,0	31,9	2,0
Europa	67 660	-1,1	128 496	+2,6	63,1	1,9
EU-Länder	56 075	-2,5	105 346	+1,7	51,8	1,9
Belgien	6 079	-5,3	9 416	-4,3	4,6	1,5
Bulgarien	359	-	745	-14,3	0,4	2,1
Dänemark	951	-0,2	1 898	+13,6	0,9	2,0
Estland	129	+34,4	292	+57,0	0,1	2,3
Finnland	691	+11,1	1 345	+5,7	0,7	1,9
Frankreich	5 312	+2,1	9 341	+10,2	4,6	1,8
Griechenland	476	-2,9	1 057	-1,0	0,5	2,2
Republik Irland	977	-21,2	1 836	-20,8	0,9	1,9
Italien	3 920	-9,1	7 470	-12,9	3,7	1,9
Kroatien	289	+43,8	768	+109,8	0,4	2,7
Lettland	222	+38,8	390	+47,2	0,2	1,8
Litauen	225	-7,4	510	+3,0	0,3	2,3
Luxemburg	2 520	-3,5	4 051	+0,9	2,0	1,6
Malta	32	-64,0	79	-59,1	-	2,5
Niederlande	8 524	-15,4	13 904	-10,0	6,8	1,6
Österreich	3 183	-5,1	5 844	-4,2	2,9	1,8
Polen	2 223	+22,6	8 001	+23,3	3,9	3,6
Portugal	954	+62,5	1 607	+45,6	0,8	1,7
Rumänien	893	+3,5	2 112	+12,7	1,0	2,4
Schweden	1 179	+16,0	2 066	+18,1	1,0	1,8
Slowakische Republik	292	+60,4	708	+50,6	0,3	2,4
Slowenien	203	-14,3	414	-49,2	0,2	2,0
Spanien	3 463	-9,6	6 924	-0,1	3,4	2,0
Tschechische Republik	764	+20,3	1 523	+38,1	0,7	2,0
Ungarn	676	+32,0	1 350	+30,4	0,7	2,0
Vereinigtes Königreich	11 428	+0,7	21 456	+4,0	10,5	1,9
Zypern	111	+63,2	239	+22,6	0,1	2,2
Island	117	+48,1	281	+73,5	0,1	2,4
Norwegen	544	+6,3	989	+3,3	0,5	1,8
Russland	2 543	+9,4	5 460	+12,4	2,7	2,1
Schweiz	4 587	-2,4	8 053	-2,3	4,0	1,8
Türkei	1 988	+7,9	4 123	+0,2	2,0	2,1
Ukraine	486	+2,5	1 116	+12,0	0,5	2,3
sonstige europäische Länder	1 320	+38,7	3 128	+33,3	1,5	2,4
Afrika	1 445	+71,6	4 703	+67,6	2,3	3,3
Republik Südafrika	256	+101,6	788	+143,2	0,4	3,1
sonstige afrikanische Länder	1 189	+66,3	3 915	+57,7	1,9	3,3
Asien	13 578	+16,9	30 382	+12,5	14,9	2,2
Arabische Golfstaaten	1 402	+23,7	3 398	+14,8	1,7	2,4
Volksrepublik China und Hongkong	5 008	+18,8	10 970	+11,7	5,4	2,2
Indien	927	+20,7	2 406	+19,4	1,2	2,6
Israel	467	+2,6	1 028	-5,3	0,5	2,2
Japan	2 010	+4,1	4 153	+8,4	2,0	2,1
Südkorea	672	+6,2	1 577	+24,8	0,8	2,3
Taiwan	783	+105,0	1 276	+42,6	0,6	1,6
sonstige asiatische Länder	2 309	+10,3	5 574	+8,5	2,7	2,4
Amerika	13 398	-1,0	25 639	+12,5	12,6	1,9
Kanada	1 042	-5,1	2 110	+15,9	1,0	2,0
USA	9 696	-7,2	17 462	+4,4	8,6	1,8
sonstige nordamerikanische Länder	89	-50,3	247	-29,6	0,1	2,8
Mittelamerika und Karibik	1 024	+170,2	1 794	+106,2	0,9	1,8
Brasilien	957	+12,5	2 595	+38,4	1,3	2,7
sonstige südamerikanische Länder	590	+3,0	1 431	+23,6	0,7	2,4
Australien	717	+4,2	1 422	+14,1	0,7	2,0
Neuseeland und Ozeanien	160	+33,3	376	+76,5	0,2	2,4
Ohne Angabe	7 230	+47,3	12 464	+67,7	6,1	1,7

Anmerkungen Seite 31

Noch: 2.4 Leistung der Beherbergungsstätten nach Reisegebieten und Herkunftsländern

November 2017

Reisegebiet Herkunftsland (ständiger Wohnsitz)	Ankünfte		Übernachtungen			Mittlere Aufenthalts- dauer ³⁾
	aller Gäste	Verän- derung ¹⁾	aller Gäste	Verän- derung ¹⁾	Anteil ²⁾	
Düsseldorf und Kreis Mettmann	302 142	-1,0	495 409	-2,3	100	1,6
Bundesrepublik Deutschland	190 986	+2,1	296 011	+0,9	59,8	1,5
Ausland	111 156	-5,8	199 398	-6,7	40,2	1,8
Europa	71 091	-11,7	119 447	-13,5	59,9	1,7
EU-Länder	58 541	-12,1	96 816	-14,6	48,6	1,7
Belgien	4 277	-6,7	6 650	-2,3	3,3	1,6
Bulgarien	225	+0,9	439	+6,6	0,2	2,0
Dänemark	955	-9,3	1 646	+1,6	0,8	1,7
Estland	148	+9,6	259	+2,8	0,1	1,8
Finnland	949	-13,6	1 653	-12,3	0,8	1,7
Frankreich	4 728	-6,8	7 141	-11,2	3,6	1,5
Griechenland	867	+3,5	1 641	-2,0	0,8	1,9
Republik Irland	1 054	+23,6	1 741	+11,7	0,9	1,7
Italien	4 458	-25,7	8 126	-28,2	4,1	1,8
Kroatien	175	+10,1	387	+7,8	0,2	2,2
Lettland	92	-23,3	154	-24,9	0,1	1,7
Litauen	219	+82,5	293	+8,5	0,1	1,3
Luxemburg	747	+9,4	1 089	+9,4	0,5	1,5
Malta	44	-33,3	120	-16,1	0,1	2,7
Niederlande	12 044	-15,6	17 819	-12,0	8,9	1,5
Österreich	3 886	+5,3	6 238	+4,0	3,1	1,6
Polen	2 535	-15,1	5 667	-19,2	2,8	2,2
Portugal	968	+57,4	1 543	+30,3	0,8	1,6
Rumänien	755	-10,1	1 280	-28,5	0,6	1,7
Schweden	1 463	-11,9	2 357	-6,4	1,2	1,6
Slowakische Republik	280	+19,7	502	-13,4	0,3	1,8
Slowenien	235	-0,4	423	-0,7	0,2	1,8
Spanien	4 057	-22,5	6 822	-20,8	3,4	1,7
Tschechische Republik	1 004	-21,0	2 101	-16,7	1,1	2,1
Ungarn	641	-8,4	1 187	-11,9	0,6	1,9
Vereinigtes Königreich	11 642	-15,5	19 329	-24,1	9,7	1,7
Zypern	93	+89,8	209	+151,8	0,1	2,2
Island	79	-21,0	156	-19,2	0,1	2,0
Norwegen	657	-18,9	1 208	-12,8	0,6	1,8
Russland	3 676	+2,3	7 805	+3,9	3,9	2,1
Schweiz	4 464	-0,7	6 909	-1,0	3,5	1,5
Türkei	2 304	-18,8	4 018	-19,3	2,0	1,7
Ukraine	475	-6,7	843	-15,4	0,4	1,8
sonstige europäische Länder	895	-43,5	1 692	-37,0	0,8	1,9
Afrika	1 431	+24,9	3 096	+12,4	1,6	2,2
Republik Südafrika	213	-10,9	472	-7,6	0,2	2,2
sonstige afrikanische Länder	1 218	+34,3	2 624	+16,9	1,3	2,2
Asien	21 318	+17,9	42 976	+13,7	21,6	2,0
Arabische Golfstaaten	4 098	+7,8	7 436	+13,7	3,7	1,8
Volksrepublik China und Hongkong	6 283	+23,1	11 840	+11,2	5,9	1,9
Indien	1 872	+90,1	3 125	+25,0	1,6	1,7
Israel	889	+26,6	1 832	+18,3	0,9	2,1
Japan	4 199	+11,1	8 899	+12,0	4,5	2,1
Südkorea	693	+0,3	1 599	+4,6	0,8	2,3
Taiwan	634	-5,2	2 243	+16,0	1,1	3,5
sonstige asiatische Länder	2 650	+12,8	6 002	+16,8	3,0	2,3
Amerika	9 979	+1,6	21 092	+4,3	10,6	2,1
Kanada	909	+32,9	1 681	-6,9	0,8	1,8
USA	7 104	-4,8	14 949	-	7,5	2,1
sonstige nordamerikanische Länder	60	-42,3	127	-45,7	0,1	2,1
Mittelamerika und Karibik	979	+162,5	1 894	+152,5	0,9	1,9
Brasilien	496	-4,8	1 340	+11,4	0,7	2,7
sonstige südamerikanische Länder	431	-36,0	1 101	-13,8	0,6	2,6
Australien	509	+2,4	1 030	-2,8	0,5	2,0
Neuseeland und Ozeanien	106	-7,0	221	-7,9	0,1	2,1
Ohne Angabe	6 722	-14,6	11 536	-14,9	5,8	1,7

Anmerkungen Seite 31

Noch: 2.4 Leistung der Beherbergungsstätten nach Reisegebieten und Herkunftsländern

November 2017

Reisegebiet Herkunftsland (ständiger Wohnsitz)	Ankünfte		Übernachtungen			Mittlere Aufenthalts- dauer ³⁾
	aller Gäste	Verän- derung ¹⁾	aller Gäste	Verän- derung ¹⁾	Anteil ²⁾	
Ruhrgebiet	314 576	-1,3	599 588	+0,5	100	1,9
Bundesrepublik Deutschland	260 308	-1,2	499 536	+0,7	83,3	1,9
Ausland	54 268	-1,7	100 052	-0,6	16,7	1,8
Europa	40 812	-2,3	70 356	-2,2	70,3	1,7
EU-Länder	34 452	-2,4	58 701	-1,7	58,7	1,7
Belgien	2 757	+18,5	4 078	+15,9	4,1	1,5
Bulgarien	375	+11,6	631	+13,1	0,6	1,7
Dänemark	865	+6,3	1 353	+2,2	1,4	1,6
Estland	33	-53,5	65	-50,8	0,1	2,0
Finnland	319	-1,5	479	-12,3	0,5	1,5
Frankreich	2 449	-13,8	3 634	-18,4	3,6	1,5
Griechenland	335	+10,2	707	+18,6	0,7	2,1
Republik Irland	296	-5,4	596	-0,8	0,6	2,0
Italien	1 586	-19,5	3 031	-24,9	3,0	1,9
Kroatien	130	+7,4	380	+40,7	0,4	2,9
Lettland	142	+29,1	252	+29,2	0,3	1,8
Litauen	222	+28,3	388	+16,2	0,4	1,7
Luxemburg	501	-31,6	774	-28,0	0,8	1,5
Malta	9	-18,2	27	+17,4	-	3,0
Niederlande	7 901	-10,8	12 076	-11,1	12,1	1,5
Österreich	3 170	+20,8	5 956	+17,4	6,0	1,9
Polen	2 546	-20,8	5 107	-0,5	5,1	2,0
Portugal	245	-46,0	435	-42,4	0,4	1,8
Rumänien	987	-10,2	2 003	+0,8	2,0	2,0
Schweden	822	-19,5	1 324	-15,7	1,3	1,6
Slowakische Republik	262	+12,0	632	+19,0	0,6	2,4
Slowenien	206	+33,8	425	-1,2	0,4	2,1
Spanien	1 170	-25,6	2 122	-16,2	2,1	1,8
Tschechische Republik	823	+6,5	1 559	+10,9	1,6	1,9
Ungarn	636	+25,0	1 290	-9,2	1,3	2,0
Vereinigtes Königreich	5 528	+27,7	9 016	+18,8	9,0	1,6
Zypern	137	x	361	x	0,4	2,6
Island	41	+46,4	59	+1,7	0,1	1,4
Norwegen	344	+9,2	650	+8,3	0,6	1,9
Russland	1 295	+12,3	2 696	-2,5	2,7	2,1
Schweiz	2 769	+3,2	4 427	+3,5	4,4	1,6
Türkei	779	+7,9	1 580	+6,3	1,6	2,0
Ukraine	357	+11,6	650	-	0,6	1,8
sonstige europäische Länder	775	-37,8	1 593	-32,2	1,6	2,1
Afrika	372	-22,3	912	-7,2	0,9	2,5
Republik Südafrika	79	-22,5	242	+4,8	0,2	3,1
sonstige afrikanische Länder	293	-22,3	670	-10,9	0,7	2,3
Asien	4 979	+15,7	13 858	+7,6	13,9	2,8
Arabische Golfstaaten	293	-22,9	747	-35,8	0,7	2,5
Volksrepublik China und Hongkong	2 268	+42,3	7 355	+31,1	7,4	3,2
Indien	564	+5,4	1 881	+5,5	1,9	3,3
Israel	244	-11,6	502	-1,2	0,5	2,1
Japan	483	-6,2	968	-15,4	1,0	2,0
Südkorea	247	+4,2	524	-37,1	0,5	2,1
Taiwan	112	-15,2	271	-15,8	0,3	2,4
sonstige asiatische Länder	768	+20,8	1 610	+6,1	1,6	2,1
Amerika	2 871	-5,6	5 846	-3,5	5,8	2,0
Kanada	223	-21,2	518	+4,2	0,5	2,3
USA	2 167	+2,7	4 352	+2,2	4,3	2,0
sonstige nordamerikanische Länder	22	-70,3	38	-80,9	-	1,7
Mittelamerika und Karibik	91	-18,8	197	-12,1	0,2	2,2
Brasilien	157	-24,5	387	-10,2	0,4	2,5
sonstige südamerikanische Länder	211	-16,9	354	-21,3	0,4	1,7
Australien	156	-	331	-10,3	0,3	2,1
Neuseeland und Ozeanien	66	+83,3	152	+60,0	0,2	2,3
Ohne Angabe	5 012	-7,7	8 597	+2,3	8,6	1,7

Anmerkungen Seite 31

Noch: 2.4 Leistung der Beherbergungsstätten nach Reisegebieten und Herkunftsländern

November 2017

Reisegebiet Herkunftsland (ständiger Wohnsitz)	Ankünfte		Übernachtungen			Mittlere Aufenthalts- dauer ³⁾
	aller Gäste	Verän- derung ¹⁾	aller Gäste	Verän- derung ¹⁾	Anteil ²⁾	
Bergisches Städtedreieck	32 386	+0,6	73 791	-2,8	100	2,3
Bundesrepublik Deutschland	26 024	-3,3	62 348	-4,8	84,5	2,4
Ausland	6 362	+20,6	11 443	+9,2	15,5	1,8
Europa	4 109	+2,5	7 158	-4,0	62,6	1,7
EU-Länder	3 490	+2,5	5 973	-4,4	52,2	1,7
Belgien	180	-10,0	309	-0,6	2,7	1,7
Bulgarien	28	+7,7	50	-20,6	0,4	1,8
Dänemark	74	+37,0	109	+6,9	1,0	1,5
Estland	1	-88,9	1	-90,9	-	1,0
Finnland	47	+30,6	66	+4,8	0,6	1,4
Frankreich	543	+44,0	896	+8,5	7,8	1,7
Griechenland	59	+96,7	120	+114,3	1,0	2,0
Republik Irland	11	-21,4	27	+42,1	0,2	2,5
Italien	283	+1,4	536	-22,1	4,7	1,9
Kroatien	364	+66,2	634	+95,1	5,5	1,7
Lettland	21	+133,3	35	+105,9	0,3	1,7
Litauen	11	-57,7	23	-45,2	0,2	2,1
Luxemburg	27	-53,4	34	-57,5	0,3	1,3
Malta	1	-97,6	1	-98,2	-	1,0
Niederlande	507	-1,2	729	-10,8	6,4	1,4
Österreich	256	+14,8	457	+17,2	4,0	1,8
Polen	245	-7,2	489	+5,6	4,3	2,0
Portugal	21	-16,0	41	-24,1	0,4	2,0
Rumänien	46	-32,4	96	-36,4	0,8	2,1
Schweden	85	-18,3	132	-21,9	1,2	1,6
Slowakische Republik	55	+19,6	127	+35,1	1,1	2,3
Slowenien	17	-46,9	26	-59,4	0,2	1,5
Spanien	163	-11,4	289	+0,3	2,5	1,8
Tschechische Republik	95	-33,6	165	-56,8	1,4	1,7
Ungarn	54	-53,4	86	-59,4	0,8	1,6
Vereinigtes Königreich	285	-5,3	477	-2,9	4,2	1,7
Zypern	11	+83,3	18	+12,5	0,2	1,6
Island	1	x	5	x	-	5,0
Norwegen	24	-14,3	31	-16,2	0,3	1,3
Russland	90	-8,2	216	-4,8	1,9	2,4
Schweiz	271	+10,6	471	+3,3	4,1	1,7
Türkei	148	-2,0	342	-1,2	3,0	2,3
Ukraine	30	+30,4	52	+30,0	0,5	1,7
sonstige europäische Länder	55	-9,8	68	-32,7	0,6	1,2
Afrika	78	+52,9	268	+57,6	2,3	3,4
Republik Südafrika	2	-85,7	5	-83,3	-	2,5
sonstige afrikanische Länder	76	+105,4	263	+87,9	2,3	3,5
Asien	465	+4,5	1 176	-15,7	10,3	2,5
Arabische Golfstaaten	13	+18,2	58	+75,8	0,5	4,5
Volksrepublik China und Hongkong	146	-19,3	464	-17,9	4,1	3,2
Indien	121	+303,3	188	+37,2	1,6	1,6
Israel	44	+33,3	84	+47,4	0,7	1,9
Japan	40	-33,3	88	-28,5	0,8	2,2
Südkorea	10	-37,5	25	-39,0	0,2	2,5
Taiwan	1	-96,2	3	-93,0	-	3,0
sonstige asiatische Länder	90	+2,3	266	-32,8	2,3	3,0
Amerika	394	+32,2	827	+26,6	7,2	2,1
Kanada	35	+9,4	61	+13,0	0,5	1,7
USA	294	+71,9	643	+74,7	5,6	2,2
sonstige nordamerikanische Länder	2	-75,0	2	-86,7	-	1,0
Mittelamerika und Karibik	31	+34,8	33	-57,7	0,3	1,1
Brasilien	16	-5,9	40	-45,2	0,3	2,5
sonstige südamerikanische Länder	16	-66,0	48	-26,2	0,4	3,0
Australien	4	-66,7	6	-75,0	0,1	1,5
Neuseeland und Ozeanien	2	-	4	-	-	2,0
Ohne Angabe	1 310	+185,4	2 004	+157,6	17,5	1,5

Noch: 2.4 Leistung der Beherbergungsstätten nach Reisegebieten und Herkunftsländern

November 2017

Reisegebiet Herkunftsland (ständiger Wohnsitz)	Ankünfte		Übernachtungen			Mittlere Aufenthalts- dauer ³⁾
	aller Gäste	Verän- derung ¹⁾	aller Gäste	Verän- derung ¹⁾	Anteil ²⁾	
Nordrhein-Westfalen	1 943 069	-0,5	4 148 192	+1,5	100	2,1
Bundesrepublik Deutschland	1 515 506	-0,7	3 271 363	+1,0	78,9	2,2
Ausland	427 563	+0,3	876 829	+3,7	21,1	2,1
Europa	297 573	-3,7	590 077	-2,2	67,3	2,0
EU-Länder	253 540	-4,2	502 733	-2,9	57,3	2,0
Belgien	27 571	-2,8	51 486	-6,1	5,9	1,9
Bulgarien	1 518	+13,5	3 572	+1,2	0,4	2,4
Dänemark	4 811	+3,7	8 880	+12,3	1,0	1,8
Estland	535	-24,2	1 122	-15,1	0,1	2,1
Finnland	2 973	+2,0	5 536	+5,0	0,6	1,9
Frankreich	21 283	+4,6	36 079	+8,7	4,1	1,7
Griechenland	2 355	+5,7	4 940	-2,2	0,6	2,1
Republik Irland	3 124	+1,0	5 673	-	0,6	1,8
Italien	15 402	-15,3	29 102	-19,3	3,3	1,9
Kroatien	1 244	+31,5	4 335	+82,0	0,5	3,5
Lettland	810	+43,1	1 458	+39,8	0,2	1,8
Litauen	1 025	+15,3	2 202	+18,8	0,3	2,1
Luxemburg	5 218	-1,0	8 475	+1,3	1,0	1,6
Malta	132	-49,8	352	-28,7	-	2,7
Niederlande	63 568	-8,4	124 784	-6,4	14,2	2,0
Österreich	15 641	+4,3	28 692	+3,2	3,3	1,8
Polen	13 317	-4,9	40 991	+8,3	4,7	3,1
Portugal	2 877	-5,6	5 347	-29,5	0,6	1,9
Rumänien	4 163	-1,2	12 522	-4,0	1,4	3,0
Schweden	5 410	-0,3	9 323	+6,8	1,1	1,7
Slowakische Republik	1 592	+23,2	5 173	+20,8	0,6	3,2
Slowenien	1 015	-3,8	2 784	-4,7	0,3	2,7
Spanien	12 096	-13,9	23 443	-5,4	2,7	1,9
Tschechische Republik	5 006	-6,4	10 879	-4,0	1,2	2,2
Ungarn	3 097	+6,6	7 758	-2,3	0,9	2,5
Vereinigtes Königreich	37 352	-3,9	66 821	-5,3	7,6	1,8
Zypern	405	+82,4	1 004	+73,1	0,1	2,5
Island	321	+11,1	690	+15,4	0,1	2,1
Norwegen	2 344	-2,7	4 386	+3,2	0,5	1,9
Russland	10 082	+10,4	21 963	+8,6	2,5	2,2
Schweiz	17 577	-0,1	30 911	+5,1	3,5	1,8
Türkei	6 862	-4,7	14 421	-0,6	1,6	2,1
Ukraine	2 000	+3,6	3 977	-4,2	0,5	2,0
sonstige europäische Länder	4 847	-17,0	10 996	-12,1	1,3	2,3
Afrika	5 201	+54,7	16 317	+73,1	1,9	3,1
Republik Südafrika	949	+34,8	3 152	+73,6	0,4	3,3
sonstige afrikanische Länder	4 252	+59,9	13 165	+73,0	1,5	3,1
Asien	53 158	+16,8	127 605	+17,7	14,6	2,4
Arabische Golfstaaten	7 163	+1,0	16 835	+6,2	1,9	2,4
Volksrepublik China und Hongkong	18 414	+17,9	43 066	+14,8	4,9	2,3
Indien	4 388	+47,9	11 336	+23,7	1,3	2,6
Israel	2 055	+12,7	4 744	+4,7	0,5	2,3
Japan	8 508	+10,7	19 383	+22,3	2,2	2,3
Südkorea	2 502	+26,2	6 203	+37,4	0,7	2,5
Taiwan	2 146	+21,0	5 263	+25,5	0,6	2,5
sonstige asiatische Länder	7 982	+21,4	20 775	+23,9	2,4	2,6
Amerika	36 204	+4,7	78 013	+16,9	8,9	2,2
Kanada	3 298	+12,6	7 293	+22,7	0,8	2,2
USA	25 736	-0,5	52 784	+10,6	6,0	2,1
sonstige nordamerikanische Länder	223	-53,8	562	-43,7	0,1	2,5
Mittelamerika und Karibik	2 813	+135,0	5 818	+113,7	0,7	2,1
Brasilien	2 339	+11,3	6 377	+25,1	0,7	2,7
sonstige südamerikanische Länder	1 795	-11,1	5 179	+22,2	0,6	2,9
Australien	1 812	+6,5	3 835	+8,7	0,4	2,1
Neuseeland und Ozeanien	619	+54,0	2 983	+275,7	0,3	4,8
Ohne Angabe	32 996	+4,3	57 999	+8,4	6,6	1,8

Anmerkungen Seite 31

3.1 Leistung der Beherbergungsstätten nach Verwaltungsbezirken

Januar bis November 2017

Amtliche Schlüsselnummer	Verwaltungsbezirk	Ankünfte				Übernachtungen	
		aller Gäste	Veränderung ¹⁾	ausländischer Gäste	Veränderung ¹⁾	aller Gäste	Veränderung ¹⁾
	Kreisfreie Städte						
111 000	Düsseldorf	2 661 043	+6,1	988 781	+5,3	4 416 925	+4,3
112 000	Duisburg	248 475	+10,8	49 200	+13,6	510 163	+5,8
113 000	Essen	674 556	+7,2	140 723	+6,5	1 363 716	+6,6
114 000	Krefeld	121 767	-3,1	32 435	-12,1	210 771	-7,7
116 000	Mönchengladbach	178 566	+7,3	37 097	-0,8	309 134	+2,6
117 000	Mülheim an der Ruhr	100 082	+1,1	14 419	-10,9	182 090	-
119 000	Oberhausen	216 418	+7,6	40 013	+4,8	442 510	+3,8
120 000	Remscheid	64 630	+14,0	15 643	+34,6	110 537	+8,1
122 000	Solingen	54 105	+8,8	8 085	+7,0	109 496	-10,1
124 000	Wuppertal	215 649	-6,8	36 445	-28,6	545 752	-5,8
154 000	Kreis Kleve	413 660	+3,0	91 367	-3,0	897 394	+4,6
154 004	Bedburg-Hau	6 058	-6,2	1 440	-23,3	13 818	+2,2
154 008	Emmerich am Rhein, Stadt	23 432	+42,5	5 125	+29,2	50 410	+56,2
154 012	Geldern, Stadt	27 429	+3,2	1 970	-6,3	102 878	+1,0
154 016	Goch, Stadt	43 645	+12,5	8 853	+13,3	93 876	+14,4
154 020	Issum	2 505	+5,5	649	-21,6	6 491	+14,4
154 024	Kalkar, Stadt	80 954	-7,4	26 402	-16,3	185 457	+0,9
154 028	Kerken	7 862	+2,7	964	+42,2	13 210	+5,3
154 032	Kevelaer, Stadt	45 835	+1,1	8 063	+3,1	92 272	-1,3
154 036	Kleve, Stadt	49 674	-5,2	9 393	-9,1	92 418	-4,0
154 040	Kranenburg	19 300	-7,1	3 166	-10,0	46 517	-7,4
154 044	Rees, Stadt	23 501	+19,1	3 562	+23,2	48 673	+18,9
154 048	Rheurdt	6 535	-10,8	445	+31,3	15 985	-9,2
154 052	Straelen, Stadt	15 436	+10,0	1 703	+10,9	25 752	+12,1
154 056	Uedem	13 879	+45,6	495	+338,1	35 071	+13,8
154 060	Wachtendonk	9 634	-2,8	1 017	+5,0	23 728	-2,4
154 064	Weeze	37 981	+3,7	18 120	+1,7	50 838	+3,0
158 000	Kreis Mettmann	500 808	+3,0	119 578	-1,2	891 619	+1,7
158 004	Erkrath, Stadt	17 198	-2,2	3 732	+2,9	31 572	-0,9
158 008	Haan, Stadt	27 029	+7,0	4 799	+17,9	52 185	+7,9
158 012	Heiligenhaus, Stadt	11 166	-4,7	2 647	+10,3	20 407	+3,8
158 016	Hilden, Stadt	56 830	-0,4	10 976	+1,8	129 460	-3,0
158 020	Langenfeld (Rhld.), Stadt	25 375	-7,7	3 091	-14,7	47 388	-5,2
158 024	Mettmann, Stadt	75 152	+4,3	22 930	+6,9	133 820	+3,6
158 026	Monheim am Rhein, Stadt	33 935	+3,0	9 389	-6,6	56 226	+0,6
158 028	Ratingen, Stadt	215 818	+4,7	56 461	-6,4	347 501	+3,3
158 032	Velbert, Stadt	37 004	+6,1	5 381	+16,0	65 677	-0,7
158 036	Wülfrath, Stadt	1 301	+14,8	172	+97,7	7 383	+38,6
162 000	Rhein-Kreis Neuss	412 945	-1,0	115 567	-1,4	904 653	-2,5
162 004	Dormagen, Stadt	33 710	+2,2	6 717	+13,1	112 772	+2,5
162 008	Grevenbroich, Stadt	26 188	+0,8	7 515	+1,0	56 961	-3,7
162 012	Jüchen	4 099	-3,0	2 014	-9,7	6 975	+6,2
162 016	Kaarst, Stadt	43 250	-8,3	8 598	-22,5	71 247	-10,3
162 020	Korschenbroich, Stadt	7 247	-4,1	869	-13,7	85 470	+1,9
162 022	Meerbusch, Stadt	37 012	+2,3	6 470	-0,2	176 483	+0,4
162 024	Neuss, Stadt	258 957	-0,6	82 784	+0,3	389 337	-4,5
162 028	Rommerskirchen	2 482	+1,2	600	+22,0	5 408	+0,4
166 000	Kreis Viersen	171 186	+0,7	22 239	+2,3	353 047	-1,4
166 004	Brüggen	19 787	-6,1	2 920	-24,2	42 197	-7,3
166 008	Grefrath	8 270	-5,3	695	-7,1	21 585	+10,4
166 012	Kempfen, Stadt	12 115	+0,3	1 289	-11,8	34 507	-4,8
166 016	Nettetal, Stadt	63 337	+9,9	7 048	+39,6	123 754	+10,4
166 020	Niederkrüchten	7 277	-1,4	836	-17,9	18 616	-2,4
166 024	Schwalmtal
166 028	Tönisvorst, Stadt
166 032	Viersen, Stadt	14 388	+11,8	1 353	+8,2	26 338	+15,2
166 036	Willich, Stadt	38 992	-9,3	6 952	-1,7	76 172	-12,2
170 000	Kreis Wesel	390 150	+7,6	56 455	-3,2	724 818	+6,2
170 004	Alpen	1 994	-3,7	89	-21,2	3 259	-7,0
170 008	Dinslaken, Stadt	23 339	+1,1	4 111	+20,8	44 832	+7,2
170 012	Hamminkeln, Stadt	18 386	-1,4	1 343	+16,3	48 752	+25,3
170 016	Hünxe	6 607	+3,5	1 460	-18,0	9 916	-4,0
170 020	Kamp-Lintfort, Stadt	21 210	+38,0	1 096	-10,7	34 850	+31,4

1) Veränderung gegenüber dem Vorjahreszeitraum in % - 2) mittlere Aufenthaltsdauer (in Tagen) = Übernachtungen / Ankünfte - 3) mittlere Auslastung der angebotenen-Betten = (Übernachtungen / angebotene Bettentage) * 100

Noch: 3.1 Leistung der Beherbergungsstätten nach Verwaltungsbezirken

Januar bis November 2017

Amtliche Schlüsselnummer	Verwaltungsbezirk	Übernachtungen		Mittlere Aufenthaltsdauer ²⁾		Mittlere Auslastung der angebotenen Betten ³⁾
		ausländischer Gäste	Veränderung ¹⁾	aller Gäste	ausländischer Gäste	
	Kreisfreie Städte					
111 000	Düsseldorf	1 797 329	+3,2	1,7	1,8	48,5
112 000	Duisburg	95 136	+5,4	2,1	1,9	42,2
113 000	Essen	275 289	+4,8	2,0	2,0	42,8
114 000	Krefeld	60 098	-15,2	1,7	1,9	37,1
116 000	Mönchengladbach	74 038	-0,8	1,7	2,0	41,2
117 000	Mülheim an der Ruhr	35 737	-10,9	1,8	2,5	32,6
119 000	Oberhausen	71 765	+3,3	2,0	1,8	55,1
120 000	Remscheid	25 765	+20,3	1,7	1,6	36,8
122 000	Solingen	18 305	+3,2	2,0	2,3	33,3
124 000	Wuppertal	71 396	-22,0	2,5	2,0	45,3
	Kreis Kleve	174 406	+0,5	2,2	1,9	36,6
154 004	Bedburg-Hau	5 759	+0,8	2,3	4,0	42,7
154 008	Emmerich am Rhein, Stadt	11 770	+48,7	2,2	2,3	30,4
154 012	Geldern, Stadt	5 420	-17,0	3,8	2,8	56,8
154 016	Goch, Stadt	18 943	+15,4	2,2	2,1	37,0
154 020	Issum	1 823	-14,2	2,6	2,8	23,0
154 024	Kalkar, Stadt	49 833	-13,0	2,3	1,9	30,2
154 028	Kerken	1 902	+59,2	1,7	2,0	26,3
154 032	Kevelaer, Stadt	18 744	+5,0	2,0	2,3	30,8
154 036	Kleve, Stadt	17 301	-11,1	1,9	1,8	36,6
154 040	Kranenburg	7 005	-8,6	2,4	2,2	42,7
154 044	Rees, Stadt	8 990	+34,9	2,1	2,5	38,8
154 048	Rheurdt	1 509	+53,8	2,4	3,4	30,3
154 052	Straelen, Stadt	3 174	+25,2	1,7	1,9	33,7
154 056	Uedem	684	+166,1	2,5	1,4	58,0
154 060	Wachtendonk	1 647	-1,3	2,5	1,6	26,8
154 064	Weeze	19 902	+3,4	1,3	1,1	38,1
	Kreis Mettmann	222 524	-4,5	1,8	1,9	38,7
158 004	Erkrath, Stadt	7 934	+6,9	1,8	2,1	39,3
158 008	Haan, Stadt	10 207	+2,0	1,9	2,1	36,2
158 012	Heiligenhaus, Stadt	6 329	+22,0	1,8	2,4	28,4
158 016	Hilden, Stadt	26 769	-5,5	2,3	2,4	38,2
158 020	Langenfeld (Rhld.), Stadt	6 774	-14,6	1,9	2,2	33,2
158 024	Mettmann, Stadt	42 305	+5,9	1,8	1,8	41,3
158 026	Monheim am Rhein, Stadt	14 857	-16,9	1,7	1,6	41,8
158 028	Ratingen, Stadt	92 950	-9,6	1,6	1,6	40,5
158 032	Velbert, Stadt	9 899	-9,2	1,8	1,8	35,3
158 036	Wülfrath, Stadt	4 500	+72,5	5,7	26,2	33,1
	Rhein-Kreis Neuss	198 952	-1,2	2,2	1,7	42,7
162 004	Dormagen, Stadt	14 866	+25,3	3,3	2,2	44,8
162 008	Grevenbroich, Stadt	14 492	-7,3	2,2	1,9	31,0
162 012	Jüchen	3 233	-3,2	1,7	1,6	23,4
162 016	Kaarst, Stadt	15 039	-17,8	1,6	1,7	38,3
162 020	Korschenbroich, Stadt	2 356	-14,6	11,8	2,7	80,2
162 022	Meerbusch, Stadt	22 499	-12,2	4,8	3,5	56,1
162 024	Neuss, Stadt	125 034	+2,0	1,5	1,5	38,6
162 028	Rommerskirchen	1 433	+5,9	2,2	2,4	16,7
	Kreis Viersen	47 380	-5,4	2,1	2,1	35,7
166 004	Brüggen	5 659	-25,4	2,1	1,9	29,8
166 008	Grefrath	1 310	-25,4	2,6	1,9	32,6
166 012	Kempfen, Stadt	4 022	-12,5	2,8	3,1	27,2
166 016	Nettetal, Stadt	10 520	+31,0	2,0	1,5	40,2
166 020	Niederkrüchten	2 225	-27,1	2,6	2,7	36,6
166 024	Schwalmtal
166 028	Tönisvorst, Stadt
166 032	Viersen, Stadt	2 362	-8,9	1,8	1,7	35,3
166 036	Willich, Stadt	19 439	-5,7	2,0	2,8	38,5
	Kreis Wesel	115 654	-0,7	1,9	2,0	39,2
170 004	Alpen	133	-14,2	1,6	1,5	18,6
170 008	Dinslaken, Stadt	7 325	+13,5	1,9	1,8	35,7
170 012	Hamminkeln, Stadt	7 332	+139,1	2,7	5,5	34,1
170 016	Hünxe	1 771	-28,8	1,5	1,2	19,5
170 020	Kamp-Lintfort, Stadt	1 974	-16,7	1,6	1,8	42,2

Anmerkungen Seite 44

Noch: 3.1 Leistung der Beherbergungsstätten nach Verwaltungsbezirken

Januar bis November 2017

Amtliche Schlüsselnummer	Verwaltungsbezirk	Ankünfte				Übernachtungen	
		aller Gäste	Veränderung ¹⁾	ausländischer Gäste	Veränderung ¹⁾	aller Gäste	Veränderung ¹⁾
	Noch: Kreis Wesel						
170 024	Moers, Stadt	60 225	+0,4	15 525	+1,4	99 724	-0,9
170 028	Neukirchen-Vluyn, Stadt	16 455	+11,5	1 729	-1,5	30 312	+18,8
170 032	Rheinberg, Stadt	12 563	+7,2	3 266	+26,4	25 409	+4,6
170 036	Schermbeck	41 342	+6,4	5 202	-10,0	70 412	+5,4
170 040	Sonsbeck	12 348	+12,3	774	-14,8	40 714	+8,4
170 044	Voerde (Niederrhein), Stadt	6 924	+12,7	636	-21,5	14 991	+17,9
170 048	Wesel, Stadt	100 803	+15,7	15 643	-8,1	168 038	+3,5
170 052	Xanten, Stadt	67 954	+1,0	5 581	-13,7	133 609	+1,5
100 000	Reg.-Bez. Düsseldorf	6 424 040	+4,8	1 768 047	+2,4	11 972 625	+2,8
	Kreisfreie Städte						
314 000	Bonn	790 986	+4,5	167 930	+15,0	1 478 016	+3,4
315 000	Köln	3 277 113	+7,3	1 029 180	+9,0	5 727 838	+8,2
316 000	Leverkusen	123 027	-0,1	40 032	+14,7	230 237	+2,6
334 000	Städteregion Aachen	738 458	+6,4	224 342	+6,1	1 492 602	+6,7
334 002	Aachen, kreisfreie Stadt	489 008	+6,5	148 767	+8,0	936 832	+4,8
334 004	Alsdorf, Stadt	7 410	-0,9	792	-6,9	16 400	-6,2
334 008	Baesweiler, Stadt	6 286	-5,5	1 068	-25,0	11 754	-5,6
334 012	Eschweiler, Stadt	27 028	+3,6	13 952	+9,8	42 436	+12,8
334 016	Herzogenrath, Stadt	10 079	+2,0	299	+71,8	22 559	+8,9
334 020	Monschau, Stadt	81 954	+12,0	28 742	+1,5	168 721	+15,6
334 024	Roetgen	8 708	+7,7	1 862	+35,5	16 215	-11,5
334 028	Simmerath	62 609	+2,8	18 946	-4,0	185 934	+10,5
334 032	Stolberg (Rhd.), Stadt	21 461	+9,6	5 487	+9,4	44 681	+14,1
334 036	Würselen, Stadt	23 915	+3,8	4 427	+6,2	47 070	+5,0
358 000	Kreis Düren	183 531	+3,3	34 625	+1,4	544 048	+1,4
358 004	Aldenhoven	888	-14,9	13	+8,3	2 606	-7,0
358 008	Düren, Stadt	42 965	+5,7	8 835	+5,9	75 566	+7,3
358 012	Heimbach, Stadt	35 067	-3,5	10 685	-10,3	236 376	+0,8
358 016	Hürtgenwald	21 920	+23,8	4 617	+34,7	45 959	+3,1
358 020	Inden
358 024	Jülich, Stadt	35 748	+6,7	5 223	-3,1	72 932	+4,0
358 028	Kreuzau	5 962	-5,4	428	+4,6	14 683	-9,5
358 032	Langenwehe	-	-	-	-	-	-
358 036	Linnich, Stadt	3 025	+0,6	356	-9,9	5 121	+1,2
358 040	Merzenich
358 044	Nideggen, Stadt	29 652	-3,3	4 033	+8,8	75 158	-2,2
358 048	Niederzier	3 490	-2,9	246	-28,3	5 119	-5,6
358 052	Nörvenich
358 056	Titz	-	-	-	-	-	-
358 060	Vettweiß	-	-	-	-	-	-
362 000	Rhein-Erft-Kreis	456 292	+2,8	109 200	+18,7	1 280 306	+3,7
362 004	Bedburg, Stadt	10 967	-14,5	1 659	-19,4	34 109	+6,7
362 008	Bergheim, Stadt	16 848	+6,3	3 481	+44,6	79 311	+0,5
362 012	Brühl, Stadt	169 374	+2,8	46 857	+29,9	479 002	+6,9
362 016	Elsdorf, Stadt	3 745	+15,6	377	+39,6	9 042	+24,6
362 020	Erfstadt, Stadt	20 368	+16,7	922	+186,3	37 280	+7,6
362 024	Frechen, Stadt	57 402	+7,1	13 980	+13,0	103 983	+8,9
362 028	Hürth, Stadt	84 892	-4,3	25 620	+7,7	330 665	-3,3
362 032	Kerpen, Stadt	41 877	+0,9	9 869	+6,0	104 230	-0,2
362 036	Pulheim, Stadt	32 865	+9,0	3 736	+23,9	57 842	+2,4
362 040	Wesseling, Stadt	17 954	+13,1	2 699	+12,6	44 842	+25,8
366 000	Kreis Euskirchen	288 076	+7,2	45 176	+13,1	814 187	+2,4
366 004	Bad Münstereifel, Stadt	42 513	-5,1	3 703	-3,3	87 696	-6,6
366 008	Blankenheim	47 102	+5,8	3 563	-1,9	123 811	+2,5
366 012	Dahlem	37 485	+27,7	17 472	+44,8	140 290	+20,1
366 016	Euskirchen, Stadt	37 811	+18,6	4 933	+14,6	66 532	+7,0
366 020	Hellenthal	22 022	+5,8	4 020	-12,9	53 332	+3,3
366 024	Kall	28 553	+7,1	1 306	+0,8	64 196	+6,5
366 028	Mechemich, Stadt
366 032	Nettersheim	19 127	+3,2	117	-53,6	127 546	-0,3
366 036	Schleiden, Stadt	37 399	-4,7	8 214	-5,0	103 608	-12,1
366 040	Weilerswist
366 044	Zülpich, Stadt	4 778	+19,4	68	+9,7	25 349	+5,3

Anmerkungen Seite 44

Noch: 3.1 Leistung der Beherbergungsstätten nach Verwaltungsbezirken

Januar bis November 2017

Amtliche Schlüsselnummer	Verwaltungsbezirk	Übernachtungen		Mittlere Aufenthaltsdauer ²⁾		Mittlere Auslastung der angebotenen Betten ³⁾
		ausländischer Gäste	Veränderung ¹⁾	aller Gäste	ausländischer Gäste	
	Noch: Kreis Wesel					
170 024	Moers, Stadt	27 695	-0,5	1,7	1,8	42,9
170 028	Neukirchen-Vluyn, Stadt	4 120	+5,7	1,8	2,4	43,5
170 032	Rheinberg, Stadt	7 533	+34,8	2,0	2,3	29,7
170 036	Schermbeck	9 716	-12,5	1,7	1,9	35,6
170 040	Sonsbeck	2 736	-10,7	3,3	3,5	23,9
170 044	Voerde (Niederrhein), Stadt	1 351	-12,8	2,2	2,1	31,6
170 048	Wesel, Stadt	33 598	-8,7	1,7	2,1	45,2
170 052	Xanten, Stadt	10 370	-14,4	2,0	1,9	46,2
100 000	Reg.-Bez. Düsseldorf	3 283 774	+0,9	1,9	1,9	43,4
	Kreisfreie Städte					
314 000	Bonn	361 075	+14,3	1,9	2,2	48,7
315 000	Köln	1 956 241	+9,3	1,7	1,9	52,5
316 000	Leverkusen	80 799	+14,7	1,9	2,0	45,8
	Städteregion Aachen					
334 000	Aachen, kreisfreie Stadt	271 573	+3,8	1,9	1,8	49,9
334 002	Aachen, kreisfreie Stadt	271 573	+3,8	1,9	1,8	49,9
334 004	Alsdorf, Stadt	2 405	+15,1	2,2	3,0	40,2
334 008	Baesweiler, Stadt	2 318	-30,2	1,9	2,2	31,0
334 012	Eschweiler, Stadt	19 974	+22,5	1,6	1,4	42,0
334 016	Herzogenrath, Stadt	1 613	+80,6	2,2	5,4	53,2
334 020	Monschau, Stadt	51 401	+5,7	2,1	1,8	36,9
334 024	Roetgen	3 230	+34,9	1,9	1,7	27,6
334 028	Simmerath	48 179	-1,1	3,0	2,5	38,4
334 032	Stolberg (Rhld.), Stadt	12 299	+21,4	2,1	2,2	34,3
334 036	Würselen, Stadt	8 239	+4,8	2,0	1,9	45,0
358 000	Kreis Düren	195 884	-	3,0	5,7	38,1
358 004	Aldenhoven	45	-25,0	2,9	3,5	19,5
358 008	Düren, Stadt	17 061	+13,9	1,8	1,9	42,3
358 012	Heimbach, Stadt	145 400	-1,8	6,7	13,6	40,3
358 016	Hürtgenwald	9 879	+10,9	2,1	2,1	39,2
358 020	Inden
358 024	Jülich, Stadt	11 557	-4,0	2,0	2,2	44,3
358 028	Kreuzau	733	-15,7	2,5	1,7	32,3
358 032	Langerwehe	-	-	-	-	-
358 036	Linnich, Stadt	685	-1,7	1,7	1,9	27,9
358 040	Merzenich
358 044	Nideggen, Stadt	9 767	+0,4	2,5	2,4	30,1
358 048	Niederzier	301	-23,4	1,5	1,2	20,4
358 052	Nörvenich
358 056	Titz	-	-	-	-	-
358 060	Vettweiß	-	-	-	-	-
362 000	Rhein-Erft-Kreis	252 174	+15,1	2,8	2,3	49,4
362 004	Bedburg, Stadt	20 669	+57,2	3,1	12,5	35,4
362 008	Bergheim, Stadt	31 218	+13,4	4,7	9,0	47,6
362 012	Brühl, Stadt	73 741	+29,9	2,8	1,6	53,1
362 016	Elsdorf, Stadt	2 209	+125,6	2,4	5,9	29,2
362 020	Erfstadt, Stadt	1 233	+203,7	1,8	1,3	31,3
362 024	Frechen, Stadt	26 044	+20,4	1,8	1,9	38,5
362 028	Hürth, Stadt	65 082	-4,8	3,9	2,5	69,3
362 032	Kerpen, Stadt	19 557	+4,5	2,5	2,0	37,7
362 036	Pulheim, Stadt	6 458	+4,2	1,8	1,7	37,3
362 040	Wesseling, Stadt	5 963	+11,1	2,5	2,2	40,3
366 000	Kreis Euskirchen	157 365	+4,7	2,8	3,5	37,7
366 004	Bad Münstereifel, Stadt	5 707	-5,7	2,1	1,5	35,8
366 008	Blankenheim	8 999	-10,5	2,6	2,5	32,7
366 012	Dahlem	85 832	+24,4	3,7	4,9	39,1
366 016	Euskirchen, Stadt	9 650	-6,8	1,8	2,0	36,8
366 020	Hellenthal	11 065	-7,4	2,4	2,8	27,4
366 024	Kall	2 617	-5,8	2,2	2,0	37,7
366 028	Mechernich, Stadt
366 032	Nettersheim	686	-53,8	6,7	5,9	59,8
366 036	Schleiden, Stadt	28 959	-17,8	2,8	3,5	31,3
366 040	Weilerswist
366 044	Zülpich, Stadt	170	+37,1	5,3	2,5	62,5

Anmerkungen Seite 44

Noch: 3.1 Leistung der Beherbergungsstätten nach Verwaltungsbezirken

Januar bis November 2017

Amtliche Schlüsselnummer	Verwaltungsbezirk	Ankünfte				Übernachtungen	
		aller Gäste	Veränderung ¹⁾	ausländischer Gäste	Veränderung ¹⁾	aller Gäste	Veränderung ¹⁾
370 000	Kreis Heinsberg	103 243	-2,8	15 031	-7,9	241 244	-6,2
370 004	Erkelenz, Stadt	13 228	-2,6	2 237	-25,9	27 395	-6,5
370 008	Gangelt	8 113	-0,7	1 659	-7,0	21 005	+7,1
370 012	Geilenkirchen, Stadt	5 612	+3,9	1 920	+0,5	14 817	-4,1
370 016	Heinsberg, Stadt	12 485	+3,0	3 523	+10,1	19 702	+2,1
370 020	Hückelhoven, Stadt	12 363	-0,4	1 303	-23,6	25 129	-9,4
370 024	Selfkant
370 028	Übach-Palenberg, Stadt	3 935	+5,8	124	x	12 914	-9,1
370 032	Waldfeucht
370 036	Wassenberg, Stadt	18 270	-7,1	2 338	-15,0	38 985	-12,6
370 040	Wegberg, Stadt	26 530	-8,1	1 556	-1,0	75 495	-7,5
374 000	Oberbergischer Kreis	266 564	+5,1	22 764	+18,1	816 966	+3,8
374 004	Bergneustadt, Stadt	19 787	+17,2	771	+29,6	44 627	+22,3
374 008	Engelskirchen	13 326	+2,8	755	+42,5	101 238	-1,9
374 012	Gummersbach, Stadt	58 269	+7,4	13 049	+21,3	126 667	+11,1
374 016	Hückeswagen, Stadt	15 000	+36,4	808	-12,0	38 036	+46,5
374 020	Lindlar	22 660	+12,6	959	+14,6	58 085	+11,2
374 024	Marienheide
374 028	Morsbach
374 032	Nümbrecht	28 325	-5,5	467	-27,1	121 671	-6,6
374 036	Radevormwald, Stadt	23 911	-13,6	464	+26,1	71 255	-9,1
374 040	Reichshof	6 824	-7,8	97	+15,5	83 101	-1,1
374 044	Waldbrohl, Stadt	18 055	+135,3	1 073	+136,9	45 164	+104,3
374 048	Wiehl, Stadt	22 314	-9,8	1 075	-7,3	46 212	-7,3
374 052	Wipperfürth, Stadt	16 405	+2,4	1 223	-6,6	34 226	-
378 000	Rhein.-Berg. Kreis	217 485	+7,0	29 014	+15,7	502 802	+4,0
378 004	Bergisch Gladbach, Stadt	79 593	+3,8	13 495	+11,5	160 078	+4,0
378 008	Burscheid, Stadt	11 607	+14,1	1 910	+36,3	19 902	+6,3
378 012	Kürten	9 312	+9,7	625	+54,3	21 598	+6,7
378 016	Leichlingen (Rhld.), Stadt	12 463	-8,9	1 446	+122,8	113 352	-2,7
378 020	Odenthal	27 530	+40,9	1 260	+4,2	49 789	+39,4
378 024	Overath, Stadt	15 872	+0,2	3 264	-1,6	31 852	-0,8
378 028	Rösrath, Stadt	21 432	-1,6	2 557	+14,5	38 485	-3,5
378 032	Wermelskirchen, Stadt	39 676	+6,8	4 457	+18,3	67 746	+2,0
382 000	Rhein-Sieg-Kreis	573 422	+0,7	79 302	+8,0	1 261 730	+1,6
382 004	Alfter	14 141	+7,9	541	+49,4	32 154	+1,2
382 008	Bad Honnef, Stadt	76 594	-15,3	8 056	-3,4	157 022	-13,2
382 012	Bornheim, Stadt	25 585	+5,8	4 102	+21,4	75 764	+0,4
382 016	Eitorf	20 732	+9,0	1 106	+29,1	36 971	+9,6
382 020	Hennef (Sieg), Stadt	50 584	+12,1	3 869	+12,8	192 730	+4,7
382 024	Königswinter, Stadt	120 085	-1,5	18 545	+10,3	230 003	+2,5
382 028	Lohmar, Stadt	16 666	+12,9	1 879	+24,4	26 785	+19,7
382 032	Meckenheim, Stadt	14 846	+1,4	2 496	-8,8	28 152	-0,9
382 036	Much	19 080	-15,7	3 297	+0,9	42 469	-16,4
382 040	Neunkirchen-Seelscheid
382 044	Niederkassel, Stadt	17 418	+5,0	4 062	-2,0	30 044	+5,0
382 048	Rheinbach, Stadt	29 378	+8,1	4 253	+0,9	47 637	+7,7
382 052	Ruppichteroth
382 056	Sankt Augustin, Stadt	11 915	+3,3	669	+30,4	23 220	+10,0
382 060	Siegburg, Stadt	56 681	+10,6	8 304	-11,9	120 737	+28,5
382 064	Swisttal	11 297	-5,9	1 609	+11,6	46 160	-16,6
382 068	Troisdorf, Stadt	56 588	+8,1	15 000	+30,1	107 362	+11,9
382 072	Wachtberg	13 469	+18,0	933	-7,8	25 126	+19,5
382 076	Windeck	13 443	-7,3	415	+38,3	28 407	-19,8
300 000	Reg.-Bez. Köln	7 018 197	+5,5	1 796 596	+9,8	14 389 976	+5,2
	Kreisfreie Städte						
512 000	Bottrop	37 223	-2,0	7 427	-2,3	76 407	-0,4
513 000	Gelsenkirchen	129 129	+3,6	22 457	+15,8	317 698	-1,1
515 000	Münster	604 194	+5,0	72 560	+34,4	1 228 137	+0,1

Anmerkungen Seite 44

Noch: 3.1 Leistung der Beherbergungsstätten nach Verwaltungsbezirken

Januar bis November 2017

Amtliche Schlüsselnummer	Verwaltungsbezirk	Übernachtungen		Mittlere Aufenthaltsdauer ²⁾		Mittlere Auslastung der angebotenen Betten ³⁾
		ausländischer Gäste	Veränderung ¹⁾	aller Gäste	ausländischer Gäste	
370 000	Kreis Heinsberg	39 060	-13,7	2,3	2,6	36,5
370 004	Erkelenz, Stadt	5 557	-31,7	2,1	2,5	37,2
370 008	Gangelt	6 847	+1,4	2,6	4,1	32,8
370 012	Geilenkirchen, Stadt	7 163	-0,5	2,6	3,7	29,3
370 016	Heinsberg, Stadt	5 333	+9,5	1,6	1,5	39,9
370 020	Hückelhoven, Stadt	2 909	-25,0	2,0	2,2	35,3
370 024	Selfkant
370 028	Übach-Palenberg, Stadt	754	x	3,3	6,1	31,1
370 032	Waldfeucht
370 036	Wassenberg, Stadt	5 273	-32,1	2,1	2,3	28,8
370 040	Wegberg, Stadt	4 283	-22,3	2,8	2,8	43,6
374 000	Oberbergischer Kreis	61 122	+23,8	3,1	2,7	41,5
374 004	Bergneustadt, Stadt	1 670	+38,7	2,3	2,2	32,4
374 008	Engelskirchen	1 243	+20,4	7,6	1,6	77,5
374 012	Gummersbach, Stadt	33 384	+25,7	2,2	2,6	40,7
374 016	Hückeswagen, Stadt	2 856	+18,9	2,5	3,5	31,5
374 020	Lindlar	4 413	+19,8	2,6	4,6	35,1
374 024	Marienheide
374 028	Morsbach
374 032	Nümbrecht	1 331	-27,6	4,3	2,9	50,7
374 036	Radevormwald, Stadt	763	+28,5	3,0	1,6	36,9
374 040	Reichshof	617	-7,4	12,2	6,4	62,0
374 044	Waldbröl, Stadt	4 301	+205,7	2,5	4,0	28,6
374 048	Wiehl, Stadt	2 568	+7,4	2,1	2,4	32,4
374 052	Wipperfürth, Stadt	3 462	+8,6	2,1	2,8	31,4
378 000	Rhein.-Berg. Kreis	61 696	+17,3	2,3	2,1	41,9
378 004	Bergisch Gladbach, Stadt	25 781	+18,5	2,0	1,9	41,7
378 008	Burscheid, Stadt	4 162	+8,6	1,7	2,2	32,5
378 012	Kürten	1 357	+70,9	2,3	2,2	36,5
378 016	Leichlingen (Rhld.), Stadt	6 278	+41,2	9,1	4,3	67,2
378 020	Odenthal	2 142	-7,8	1,8	1,7	35,4
378 024	Overath, Stadt	8 254	-6,2	2,0	2,5	27,5
378 028	Rösrath, Stadt	4 924	+27,8	1,8	1,9	45,4
378 032	Wermelskirchen, Stadt	8 798	+29,6	1,7	2,0	36,8
382 000	Rhein-Sieg-Kreis	194 873	+14,2	2,2	2,5	39,3
382 004	Alfter	1 479	+74,6	2,3	2,7	50,4
382 008	Bad Honnef, Stadt	20 779	+3,3	2,1	2,6	41,5
382 012	Bornheim, Stadt	18 793	+10,4	3,0	4,6	39,1
382 016	Eitorf	2 283	+15,4	1,8	2,1	37,8
382 020	Hennef (Sieg), Stadt	8 735	+2,1	3,8	2,3	54,3
382 024	Königswinter, Stadt	42 554	+22,6	1,9	2,3	38,1
382 028	Lohmar, Stadt	3 589	+42,7	1,6	1,9	31,2
382 032	Meckenheim, Stadt	5 275	+5,1	1,9	2,1	42,4
382 036	Much	8 526	-5,1	2,2	2,6	33,8
382 040	Neunkirchen-Seelscheid
382 044	Niederkassel, Stadt	8 944	-9,9	1,7	2,2	41,2
382 048	Rheinbach, Stadt	6 258	-4,1	1,6	1,5	47,1
382 052	Ruppichteroth
382 056	Sankt Augustin, Stadt	1 783	+36,9	1,9	2,7	55,7
382 060	Siegburg, Stadt	30 562	+15,6	2,1	3,7	42,0
382 064	Swisttal	3 413	+29,4	4,1	2,1	16,2
382 068	Troisdorf, Stadt	28 740	+38,1	1,9	1,9	45,4
382 072	Wachtberg	2 057	+0,6	1,9	2,2	30,2
382 076	Windeck	829	-2,5	2,1	2,0	27,6
300 000	Reg.-Bez. Köln	3 781 520	+9,2	2,1	2,1	46,6
	Kreisfreie Städte					
512 000	Bottrop	14 690	-1,8	2,1	2,0	36,9
513 000	Gelsenkirchen	47 475	+5,7	2,5	2,1	44,4
515 000	Münster	132 221	+26,3	2,0	1,8	44,9

Anmerkungen Seite 44

Noch: 3.1 Leistung der Beherbergungsstätten nach Verwaltungsbezirken

Januar bis November 2017

Amtliche Schlüsselnummer	Verwaltungsbezirk	Ankünfte				Übernachtungen	
		aller Gäste	Veränderung ¹⁾	ausländischer Gäste	Veränderung ¹⁾	aller Gäste	Veränderung ¹⁾
554 000	Kreis Borken	338 038	+4,8	43 343	+4,4	667 012	+5,0
554 004	Ahaus, Stadt	27 987	-5,1	3 614	+3,0	59 171	-4,2
554 008	Bocholt, Stadt	44 333	-1,7	6 642	-3,2	86 407	-2,5
554 012	Borken, Stadt	37 017	-3,6	2 701	+13,0	87 439	-2,3
554 016	Gescher, Stadt	12 651	+50,7	659	+243,2	18 838	+47,4
554 020	Gronau (Westf.), Stadt	52 713	+7,1	9 521	-0,4	111 054	+4,8
554 024	Heek
554 028	Heiden	3 702	+13,7	162	-20,2	10 462	-2,4
554 032	Isselburg, Stadt	9 895	+2,0	3 164	-10,9	13 946	+3,2
554 036	Legden	40 249	+3,8	6 613	+9,1	72 019	+6,9
554 040	Raesfeld	11 143	-5,7	594	+4,4	20 061	-3,4
554 044	Reken	21 599	+27,6	1 732	+43,1	42 337	+32,4
554 048	Rhede, Stadt	7 785	+7,0	1 450	+12,6	11 810	+4,4
554 052	Schöppingen	9 785	+11,1	527	-44,2	20 050	+2,7
554 056	Stadtlohn, Stadt
554 060	Südlohn	12 386	+13,7	1 698	+27,9	22 931	+9,2
554 064	Velen, Stadt	19 383	-5,0	1 761	-4,5	40 447	+1,6
554 068	Vreden, Stadt	16 294	+29,5	2 111	+24,0	27 876	+49,7
558 000	Kreis Coesfeld	178 479	+0,1	13 661	+8,5	585 220	+4,2
558 004	Ascheberg	18 978	-10,7	2 672	+18,0	36 855	-2,9
558 008	Billerbeck, Stadt	21 811	-0,5	1 910	-4,8	55 529	-1,6
558 012	Coesfeld, Stadt	28 048	+6,0	1 640	-5,2	46 389	+3,1
558 016	Dülmen, Stadt	22 017	+1,3	1 927	-2,2	47 315	+4,0
558 020	Havixbeck	5 473	-1,3	469	-7,1	18 994	+1,0
558 024	Lüdinghausen, Stadt	11 693	+18,4	444	+68,8	20 299	+17,5
558 028	Nordkirchen
558 032	Nottuln	16 046	-25,2	1 637	+22,9	33 478	-26,7
558 036	Olfen, Stadt
558 040	Rosendahl	5 258	+31,7	161	-31,5	8 088	+15,4
558 044	Senden	26 754	+9,6	2 519	+39,6	46 231	+9,3
562 000	Kreis Recklinghausen	342 346	+0,2	55 361	+2,7	667 576	+0,8
562 004	Castrop-Rauxel, Stadt	31 990	-4,4	3 051	-21,0	59 014	+3,1
562 008	Datteln, Stadt	29 893	+4,0	1 336	+32,9	69 187	-0,6
562 012	Dorsten, Stadt	27 419	-12,3	3 218	-24,9	58 521	-9,2
562 014	Gladbeck, Stadt	61 056	+10,2	28 113	+18,0	96 407	+0,8
562 016	Haltern am See, Stadt	75 116	+0,2	2 868	-9,8	160 074	+1,0
562 020	Herten, Stadt	19 675	+9,2	2 319	+9,3	30 598	+11,1
562 024	Marl, Stadt	26 666	-1,6	4 130	+12,1	50 853	-1,3
562 028	Oer-Erkenschwick, Stadt	18 186	+4,6	334	-34,8	40 502	+0,4
562 032	Recklinghausen, Stadt	46 005	-5,7	9 151	-14,6	89 455	+5,1
562 036	Waltrop, Stadt	6 340	-0,3	841	+17,8	12 965	+2,9
566 000	Kreis Steinfurt	337 063	+4,9	39 624	+8,7	849 874	+7,7
566 004	Altenberge	13 792	-4,8	564	-42,2	21 532	-3,8
566 008	Emsdetten, Stadt	18 371	+8,5	973	+20,4	35 056	+14,1
566 012	Greven, Stadt	34 489	+21,9	4 208	+24,1	55 208	+14,2
566 016	Hörstel, Stadt	35 536	+8,0	3 756	+13,2	101 993	+21,3
566 020	Hopsten
566 024	Horstmar, Stadt	3 221	+7,9	117	+7,3	11 052	+61,4
566 028	Ibbenbüren, Stadt	33 416	+7,5	3 969	+18,9	59 401	+12,6
566 032	Ladbergen	15 259	-0,1	2 536	+5,0	26 133	+5,1
566 036	Laer	2 597	-8,1	115	-29,0	6 949	+6,9
566 040	Lengerich, Stadt	9 066	+10,1	1 151	+26,8	21 136	+5,3
566 044	Lienen	5 655	+5,0	1 731	-3,1	23 715	+10,0
566 048	Lotte
566 052	Metelen
566 056	Mettingen	8 369	+3,2	1 360	-11,9	50 731	+1,1
566 060	Neuenkirchen
566 064	Nordwalde	7 513	+6,1	48	-9,4	18 291	+1,1
566 068	Ochtrup, Stadt	6 005	-7,5	1 103	+4,8	10 061	-3,3
566 072	Recke	5 179	+30,1	326	+60,6	16 828	+34,4
566 076	Rheine, Stadt	44 978	-0,4	7 480	+20,6	109 189	+0,9
566 080	Saerbeck	10 940	-2,4	1 088	-31,1	25 177	+5,2
566 084	Steinfurt, Stadt	10 804	+6,1	493	+11,8	22 107	+5,2
566 088	Tecklenburg, Stadt	49 329	+3,3	6 297	+4,6	162 168	+6,3
566 092	Westerkappeln	2 767	-10,4	328	-13,0	8 126	+1,1
566 096	Wettingen	12 120	+1,2	1 315	+0,5	39 624	-2,2

Anmerkungen Seite 44

Noch: 3.1 Leistung der Beherbergungsstätten nach Verwaltungsbezirken

Januar bis November 2017

Amtliche Schlüsselnummer	Verwaltungsbezirk	Übernachtungen		Mittlere Aufenthaltsdauer ²⁾		Mittlere Auslastung der angebotenen Betten ³⁾
		ausländischer Gäste	Veränderung ¹⁾	aller Gäste	ausländischer Gäste	
554 000	Kreis Borken	94 883	+7,5	2,0	2,2	35,6
554 004	Ahaus, Stadt	8 552	+20,1	2,1	2,4	32,2
554 008	Bochoit, Stadt	15 101	+3,9	1,9	2,3	39,3
554 012	Borken, Stadt	9 996	+6,7	2,4	3,7	34,9
554 016	Gescher, Stadt	938	+220,1	1,5	1,4	43,6
554 020	Gronau (Westf.), Stadt	25 034	-2,2	2,1	2,6	39,5
554 024	Heek
554 028	Heiden	347	-50,6	2,8	2,1	31,1
554 032	Isselburg, Stadt	4 256	-8,5	1,4	1,3	30,2
554 036	Legden	8 058	+6,5	1,8	1,2	36,7
554 040	Raesfeld	960	+15,9	1,8	1,6	33,8
554 044	Reken	5 050	+129,9	2,0	2,9	34,8
554 048	Rhede, Stadt	1 747	-1,6	1,5	1,2	32,5
554 052	Schöppingen	1 306	-59,2	2,0	2,5	26,0
554 056	Stadtlohn, Stadt
554 060	Südlohn	3 466	+46,5	1,9	2,0	43,4
554 064	Velen, Stadt	4 680	+0,5	2,1	2,7	31,1
554 068	Vreden, Stadt	4 175	+45,3	1,7	2,0	41,7
558 000	Kreis Coesfeld	30 520	-1,6	3,3	2,2	45,2
558 004	Ascheberg	4 432	+19,5	1,9	1,7	32,8
558 008	Billerbeck, Stadt	5 017	+4,1	2,5	2,6	46,0
558 012	Coesfeld, Stadt	3 590	-35,4	1,7	2,2	40,5
558 016	Dülmen, Stadt	5 990	-2,5	2,1	3,1	32,1
558 020	Havixbeck	1 437	-4,7	3,5	3,1	28,0
558 024	Lüdinghausen, Stadt	772	+62,2	1,7	1,7	29,7
558 028	Nordkirchen
558 032	Nottuln	3 503	+7,4	2,1	2,1	31,4
558 036	Olfen, Stadt
558 040	Rosendahl	161	-31,5	1,5	1,0	17,2
558 044	Senden	5 206	+13,2	1,7	2,1	34,1
562 000	Kreis Recklinghausen	105 789	-0,6	2,0	1,9	42,2
562 004	Castrop-Rauxel, Stadt	6 641	-17,4	1,8	2,2	35,9
562 008	Datteln, Stadt	4 229	-22,6	2,3	3,2	55,3
562 012	Dorsten, Stadt	11 534	-3,3	2,1	3,6	33,7
562 014	Gladbeck, Stadt	41 877	+1,3	1,6	1,5	62,9
562 016	Haltern am See, Stadt	5 145	-3,3	2,1	1,8	42,1
562 020	Herten, Stadt	3 755	+11,5	1,6	1,6	41,3
562 024	Marl, Stadt	6 959	+6,4	1,9	1,7	37,0
562 028	Oer-Erkenschwick, Stadt	905	+3,0	2,2	2,7	26,2
562 032	Recklinghausen, Stadt	22 624	+6,8	1,9	2,5	46,5
562 036	Waltrop, Stadt	2 120	-11,4	2,0	2,5	45,1
566 000	Kreis Steinfurt	102 828	+9,3	2,5	2,6	38,5
566 004	Altenberge	1 284	-51,5	1,6	2,3	33,2
566 008	Emsdetten, Stadt	4 234	+52,5	1,9	4,4	25,6
566 012	Greven, Stadt	6 316	+12,9	1,6	1,5	30,9
566 016	Hörstel, Stadt	11 301	+21,7	2,9	3,0	38,6
566 020	Hopsten
566 024	Horstmar, Stadt	414	+7,0	3,4	3,5	60,2
566 028	Ibbenbüren, Stadt	6 512	+8,9	1,8	1,6	38,0
566 032	Ladbergen	3 483	+12,8	1,7	1,4	37,5
566 036	Laer	480	+4,3	2,7	4,2	27,4
566 040	Lengerich, Stadt	3 356	+9,3	2,3	2,9	31,7
566 044	Lienen	14 088	+15,8	4,2	8,1	44,9
566 048	Lotte
566 052	Metelen
566 056	Mettingen	3 845	-10,9	6,1	2,8	62,4
566 060	Neuenkirchen
566 064	Nordwalde	448	-2,6	2,4	9,3	31,9
566 068	Ochtrup, Stadt	1 780	+14,1	1,7	1,6	29,5
566 072	Recke	654	+30,5	3,2	2,0	37,2
566 076	Rheine, Stadt	13 995	+19,2	2,4	1,9	41,0
566 080	Saerbeck	1 469	-15,6	2,3	1,4	35,3
566 084	Steinfurt, Stadt	1 952	+56,4	2,0	4,0	28,4
566 088	Tecklenburg, Stadt	15 795	-4,1	3,3	2,5	47,3
566 092	Westerkappeln	838	-14,6	2,9	2,6	49,7
566 096	Wettringen	5 568	+10,2	3,3	4,2	34,6

Anmerkungen Seite 44

Noch: 3.1 Leistung der Beherbergungsstätten nach Verwaltungsbezirken

Januar bis November 2017

Amtliche Schlüsselnummer	Verwaltungsbezirk	Ankünfte				Übernachtungen	
		aller Gäste	Veränderung ¹⁾	ausländischer Gäste	Veränderung ¹⁾	aller Gäste	Veränderung ¹⁾
570 000	Kreis Warendorf	168 492	+6,0	20 085	+13,1	410 997	+4,5
570 004	Ahlen, Stadt	15 561	+30,6	2 840	+50,3	31 702	+22,9
570 008	Beckum, Stadt	13 366	+7,1	2 495	+10,8	27 378	+2,8
570 012	Beelen	2 365	+6,0	331	+48,4	5 387	+13,1
570 016	Drensteinfurt, Stadt	5 382	+0,5	783	+77,1	8 742	+5,3
570 020	Ennigerloh, Stadt	9 359	+12,6	1 292	+37,3	18 181	+1,0
570 024	Everswinkel	4 080	-1,5	206	+25,6	11 797	-2,8
570 028	Oelde, Stadt	16 583	+3,4	3 823	+14,5	39 221	+8,7
570 032	Ostbevern	22 276	+4,0	1 361	-31,6	31 340	-2,8
570 036	Sassenberg, Stadt	9 949	-5,6	1 860	-12,3	37 396	-2,6
570 040	Sendenhorst, Stadt	12 618	+7,5	1 417	+20,2	49 961	+7,2
570 044	Telgte, Stadt	15 662	-9,7	1 100	-5,3	61 014	-6,0
570 048	Wadersloh	4 591	+49,0	315	+146,1	10 250	+22,3
570 052	Warendorf, Stadt	36 700	+6,8	2 262	+16,9	78 628	+10,8
500 000	Reg.-Bez. Münster	2 134 964	+3,6	274 518	+12,9	4 802 921	+2,9
711 000	Kreisfreie Stadt Bielefeld	336 906	+9,4	51 853	+25,4	656 688	+14,6
754 000	Kreis Gütersloh	260 226	-0,7	35 955	-4,3	553 948	+2,2
754 004	Borgholzhausen, Stadt
754 008	Gütersloh, Stadt	67 956	+5,3	15 468	+1,9	151 292	+9,3
754 012	Halle (Westf.), Stadt	32 134	-7,3	2 860	-13,0	60 757	-8,6
754 016	Harsewinkel, Stadt	29 416	-1,5	5 465	-9,4	56 751	+1,4
754 020	Herzebrock-Clarholz	4 141	-3,8	781	+7,6	9 507	+14,0
754 024	Langenberg
754 028	Rheda-Wiedenbrück, Stadt	41 192	-0,1	3 902	+7,8	67 952	+0,8
754 032	Rietberg, Stadt	21 383	+4,4	1 360	-2,4	36 587	+2,4
754 036	Schloß Holte-Stukenbrock, Stadt	20 308	-7,4	2 115	-16,5	58 270	+0,6
754 040	Steinhagen	9 364	+11,8	111	-47,1	16 848	+4,2
754 044	Verl, Stadt	8 540	-0,8	1 465	-9,7	30 487	-2,0
754 048	Versmold, Stadt	10 809	-17,3	333	-20,3	34 619	-7,6
754 052	Werther (Westf.), Stadt	11 619	-0,1	1 968	-19,2	23 390	+20,5
758 000	Kreis Herford	92 081	+2,8	7 293	+0,8	346 860	+1,9
758 004	Bünde, Stadt	10 955	-8,6	993	+5,0	24 969	-6,7
758 008	Enger, Stadt
758 012	Herford, Stadt	24 777	+3,7	2 562	-1,0	43 165	+8,1
758 016	Hiddenhausen	11 929	-2,6	1 075	+11,1	21 240	+2,5
758 020	Kirchlengern
758 024	Löhne, Stadt	6 306	-4,4	172	-22,5	101 957	+0,3
758 028	Rödinghausen	11 962	+75,3	157	+24,6	32 802	+70,9
758 032	Spenge, Stadt
758 036	Vlotho, Stadt	22 516	-9,0	2 240	-2,5	111 319	-8,4
762 000	Kreis Höxter	230 714	-0,1	13 505	+2,6	1 048 223	-0,3
762 004	Bad Driburg, Stadt	74 152	+1,5	2 625	-2,2	646 562	+1,1
762 008	Beverungen, Stadt	25 322	-9,7	1 567	-18,8	61 673	-7,0
762 012	Borgentreich, Stadt	856	+100,5	11	-15,4	3 929	+34,0
762 016	Brakel, Stadt	16 196	+17,7	548	+70,7	41 292	+13,8
762 020	Höxter, Stadt	48 302	-4,8	3 421	-1,8	130 704	-5,9
762 024	Marienmünster, Stadt	4 064	+12,2	332	-18,0	11 387	+0,7
762 028	Nieheim, Stadt	11 556	-15,5	1 223	-1,5	44 604	+0,2
762 032	Steinheim, Stadt	4 525	+7,7	280	+81,8	9 385	+12,5
762 036	Warburg, Stadt	38 516	+5,1	2 280	+22,2	80 194	-4,6
762 040	Willebadessen, Stadt	7 225	+5,4	1 218	+13,6	18 493	-1,4
766 000	Kreis Lippe	389 739	+2,6	39 763	+1,2	1 498 904	-0,2
766 004	Augustdorf
766 008	Bad Salzuflen, Stadt	134 508	-1,6	14 193	-4,6	740 462	-4,4
766 012	Barntrup, Stadt
766 016	Blomberg, Stadt	11 781	+7,5	1 596	-5,1	20 685	+4,9
766 020	Detmold, Stadt	54 610	-1,4	6 359	-9,0	101 680	-2,8
766 024	Dörentrup	10 178	+64,6	170	+25,0	26 595	+73,9
766 028	Extertal	10 042	+8,2	1 207	+13,9	41 496	-0,6
766 032	Horn-Bad Meinberg, Stadt	85 745	+6,7	7 165	+14,8	348 245	+4,1

Anmerkungen Seite 44

Noch: 3.1 Leistung der Beherbergungsstätten nach Verwaltungsbezirken

Januar bis November 2017

Amtliche Schlüsselnummer	Verwaltungsbezirk	Übernachtungen		Mittlere Aufenthaltsdauer ²⁾		Mittlere Auslastung der angebotenen Betten ³⁾
		ausländischer Gäste	Veränderung ¹⁾	aller Gäste	ausländischer Gäste	
570 000	Kreis Warendorf	60 525	+11,6	2,4	3,0	37,5
570 004	Ahlen, Stadt	7 833	+43,4	2,0	2,8	32,6
570 008	Beckum, Stadt	5 875	-26,2	2,0	2,4	33,2
570 012	Beelen	1 149	+26,7	2,3	3,5	26,4
570 016	Drensteinfurt, Stadt	1 917	+185,7	1,6	2,4	31,1
570 020	Ennigerloh, Stadt	2 730	+22,1	1,9	2,1	32,9
570 024	Everswinkel	435	+25,4	2,9	2,1	25,4
570 028	Oelde, Stadt	17 171	+30,0	2,4	4,5	33,4
570 032	Ostbevern	1 998	-29,1	1,4	1,5	30,5
570 036	Sassenberg, Stadt	8 620	-18,2	3,8	4,6	27,0
570 040	Sendenhorst, Stadt	3 250	+29,4	4,0	2,3	59,2
570 044	Telgte, Stadt	2 231	+5,8	3,9	2,0	68,9
570 048	Wadersloh	1 301	+37,4	2,2	4,1	29,8
570 052	Warendorf, Stadt	6 015	+33,3	2,1	2,7	34,2
500 000	Reg.-Bez. Münster	588 931	+9,3	2,2	2,1	41,1
711 000	Kreisfreie Stadt Bielefeld	122 685	+29,8	1,9	2,4	45,1
754 000	Kreis Gütersloh	98 326	-4,2	2,1	2,7	35,7
754 004	Borgholzhausen, Stadt
754 008	Gütersloh, Stadt	35 263	+1,9	2,2	2,3	39,4
754 012	Halle (Westf.), Stadt	6 395	-18,2	1,9	2,2	37,3
754 016	Harsewinkel, Stadt	12 314	-7,9	1,9	2,3	33,3
754 020	Herzebrock-Clarholz	2 101	+44,0	2,3	2,7	29,5
754 024	Langenberg
754 028	Rheda-Wiedenbrück, Stadt	6 599	+7,4	1,6	1,7	34,0
754 032	Rietberg, Stadt	2 365	-6,0	1,7	1,7	36,3
754 036	Schloß Holte-Stukenbrock, Stadt	10 635	-15,0	2,9	5,0	30,0
754 040	Steinhagen	506	-44,5	1,8	4,6	37,0
754 044	Verl, Stadt	16 800	-5,0	3,6	11,5	45,1
754 048	Versmold, Stadt	1 487	+12,5	3,2	4,5	27,8
754 052	Werther (Westf.), Stadt	3 676	-8,5	2,0	1,9	36,8
758 000	Kreis Herford	20 014	+29,6	3,8	2,7	39,3
758 004	Bünde, Stadt	2 532	+39,0	2,3	2,5	37,5
758 008	Enger, Stadt	-	-	-	-	-
758 012	Herford, Stadt	6 835	+35,6	1,7	2,7	25,5
758 016	Hiddenhausen	1 952	+14,6	1,8	1,8	28,5
758 020	Kirchlengern
758 024	Löhne, Stadt	469	-31,5	16,2	2,7	81,1
758 028	Rödinghausen	3 096	+221,8	2,7	19,7	37,8
758 032	Spenge, Stadt
758 036	Vlotho, Stadt	4 939	-1,8	4,9	2,2	36,9
762 000	Kreis Höxter	43 650	+3,8	4,5	3,2	48,1
762 004	Bad Driburg, Stadt	6 043	-20,5	8,7	2,3	69,6
762 008	Beverungen, Stadt	4 142	-6,5	2,4	2,6	32,4
762 012	Borgentreich, Stadt	122	+13,0	4,6	11,1	21,6
762 016	Brakel, Stadt	4 337	+89,6	2,5	7,9	28,7
762 020	Höxter, Stadt	8 559	-6,4	2,7	2,5	35,8
762 024	Mariemünster, Stadt	1 504	-40,6	2,8	4,5	26,5
762 028	Nieheim, Stadt	10 082	+29,1	3,9	8,2	23,0
762 032	Steinheim, Stadt	868	+192,3	2,1	3,1	23,4
762 036	Warburg, Stadt	4 752	+7,3	2,1	2,1	35,1
762 040	Willebadessen, Stadt	3 241	-5,1	2,6	2,7	28,7
766 000	Kreis Lippe	108 897	+2,5	3,8	2,7	45,6
766 004	Augustdorf
766 008	Bad Salzuflen, Stadt	29 456	-8,0	5,5	2,1	58,7
766 012	Barntrup, Stadt
766 016	Blomberg, Stadt	3 445	+8,7	1,8	2,2	34,4
766 020	Detmold, Stadt	13 814	-5,3	1,9	2,2	39,8
766 024	Dörentrup	438	+21,0	2,6	2,6	28,6
766 028	Extetal	5 019	+13,4	4,1	4,2	31,9
766 032	Horn-Bad Meinberg, Stadt	20 084	+22,2	4,1	2,8	47,1

Anmerkungen Seite 44

Noch: 3.1 Leistung der Beherbergungsstätten nach Verwaltungsbezirken

Januar bis November 2017

Amtliche Schlüsselnummer	Verwaltungsbezirk	Ankünfte				Übernachtungen	
		aller Gäste	Veränderung ¹⁾	ausländischer Gäste	Veränderung ¹⁾	aller Gäste	Veränderung ¹⁾
	Noch: Kreis Lippe						
766 036	Kalletal	20 397	+3,6	669	+43,6	69 756	+9,0
766 040	Lage, Stadt	6 684	+3,1	232	+47,8	21 181	+10,7
766 044	Lemgo, Stadt	19 114	+8,7	2 021	+10,1	35 477	+6,6
766 048	Leopoldshöhe	2 346	+15,2	26	-39,5	4 242	+1,8
766 052	Lügde, Stadt	9 451	+1,1	820	-10,4	17 956	-2,1
766 056	Oerlinghausen, Stadt	7 908	-8,4	440	+207,7	18 473	-3,0
766 060	Schieder-Schwalenberg, Stadt	11 502	-8,8	2 657	+3,2	28 790	-8,8
766 064	Schlangen
770 000	Kreis Minden-Lübbecke	289 286	+5,4	30 797	+0,9	1 338 351	+1,6
770 004	Bad Oeynhausen, Stadt	109 709	+1,0	6 947	-2,6	836 857	-1,2
770 008	Espelkamp, Stadt	12 609	+36,0	1 391	+29,8	28 414	+39,0
770 012	Hille	6 790	+6,2	2 260	+13,1	21 531	+2,0
770 016	Hüllhorst
770 020	Lübbecke, Stadt
770 024	Minden, Stadt	54 285	-3,6	7 441	-35,4	92 353	+2,9
770 028	Petershagen, Stadt	25 467	+2,5	1 867	+31,0	107 886	-0,1
770 032	Porta Westfalica, Stadt	25 885	+25,4	2 234	+24,2	47 932	+22,6
770 036	Preußisch-Oldendorf, Stadt	17 903	-9,9	488	-20,5	127 179	-5,0
770 040	Rahden, Stadt	9 647	+4,6	744	-0,5	21 504	+6,9
770 044	Stemwede	12 293	+57,2	2 542	+167,3	27 750	+61,9
774 000	Kreis Paderborn	360 913	+12,6	56 105	+33,4	960 930	+7,2
774 004	Altenbeken
774 008	Bad Lippspringe, Stadt	74 469	+9,3	3 463	-10,6	342 508	+5,7
774 012	Borchen	9 002	+1,3	595	-22,6	46 732	+1,4
774 016	Büren, Stadt	29 697	-5,9	2 186	-17,4	60 217	-4,1
774 020	Delbrück, Stadt	16 753	+4,1	3 047	-3,6	29 121	+4,7
774 024	Hövelhof	15 664	+18,6	1 589	+4,3	39 147	+25,0
774 028	Lichtenau, Stadt	1 495	+49,2	245	+7,0	5 019	+56,2
774 032	Paderborn, Stadt	179 701	+14,8	24 625	+18,2	317 526	+17,0
774 036	Salzkotten, Stadt
774 040	Bad Wünnenberg, Stadt	30 122	+41,1	19 798	+130,1	113 051	-7,8
700 000	Reg.-Bez. Detmold	1 959 865	+5,1	235 271	+11,4	6 403 904	+2,9
	Kreisfreie Städte						
911 000	Bochum	362 656	+5,1	56 709	-3,0	597 606	+0,3
913 000	Dortmund	691 351	+4,0	155 780	+9,4	1 156 821	+4,0
914 000	Hagen	104 574	+16,8	12 119	+21,4	270 117	+11,0
915 000	Hamm	103 055	+8,7	11 407	+4,8	151 084	+10,3
916 000	Herne	32 598	-4,2	2 171	-6,8	62 453	-1,9
954 000	Ennepe-Ruhr-Kreis	189 673	+4,1	21 354	+2,0	508 812	+3,7
954 004	Breckerfeld, Stadt	7 753	+8,6	362	+54,7	16 220	+8,3
954 008	Ennepetal, Stadt	6 353	-14,4	2 064	+13,3	66 832	-3,8
954 012	Gevelsberg, Stadt	9 763	+5,2	531	-22,8	16 902	+10,4
954 016	Hattingen, Stadt	52 790	+0,8	3 488	-8,1	200 791	+4,1
954 020	Herdecke, Stadt	30 317	+6,4	4 691	+17,2	48 275	+9,2
954 024	Schwelm, Stadt	21 038	+3,5	3 795	-7,1	39 731	+5,3
954 028	Sprockhövel, Stadt	23 586	+7,1	2 313	-4,5	51 404	+2,4
954 032	Wetter (Ruhr), Stadt	9 195	-6,4	751	+3,0	16 928	-9,3
954 036	Witten, Stadt	28 878	+13,9	3 359	+6,7	51 729	+10,0
958 000	Hochsauerlandkreis	1 223 110	+6,4	307 112	+4,2	3 841 811	+5,0
958 004	Arnsberg, Stadt	76 069	+16,9	10 032	+29,2	176 533	+8,1
958 008	Bestwig	40 129	+10,1	5 822	+15,1	113 563	+13,2
958 012	Brilon, Stadt	43 450	+9,4	5 849	+10,9	141 450	+7,6
958 016	Eslohe (Sauerland)	34 689	-9,3	1 397	+6,5	129 635	+3,9
958 020	Hallenberg, Stadt	32 142	+4,0	8 658	-6,1	74 258	+4,5
958 024	Marsberg, Stadt	12 262	+8,3	1 599	-31,2	33 325	+13,6
958 028	Medebach, Stadt	209 503	+6,0	58 068	+2,8	798 739	+4,1
958 032	Meschede, Stadt	67 782	+4,7	9 771	+16,8	159 453	+5,8
958 036	Olsberg, Stadt	64 390	+5,3	14 274	+11,1	190 776	+3,4
958 040	Schmallenberg, Stadt	191 969	+9,0	41 155	+6,9	734 748	+2,4
958 044	Sundern (Sauerland), Stadt	97 228	+3,4	6 730	+2,5	220 074	+3,3
958 048	Winterberg, Stadt	353 497	+5,7	143 757	+2,0	1 069 257	+6,3

Anmerkungen Seite 44

Noch: 3.1 Leistung der Beherbergungsstätten nach Verwaltungsbezirken

Januar bis November 2017

Amtliche Schlüsselnummer	Verwaltungsbezirk	Übernachtungen		Mittlere Aufenthaltsdauer ²⁾		Mittlere Auslastung der angebotenen Betten ³⁾
		ausländischer Gäste	Veränderung ¹⁾	aller Gäste	ausländischer Gäste	
	Noch: Kreis Lippe					
766 036	Kalletal	2 244	+23,0	3,4	3,4	17,3
766 040	Lage, Stadt	1 851	+288,1	3,2	8,0	30,6
766 044	Lemgo, Stadt	6 088	+15,5	1,9	3,0	31,2
766 048	Leopoldshöhe	84	-59,0	1,8	3,2	26,6
766 052	Lügde, Stadt	2 172	-28,6	1,9	2,6	16,2
766 056	Oerlinghausen, Stadt	968	+110,9	2,3	2,2	32,7
766 060	Schieder-Schwalenberg, Stadt	8 394	+5,4	2,5	3,2	22,8
766 064	Schlangen
770 000	Kreis Minden-Lübbecke	66 366	-1,8	4,6	2,2	57,9
770 004	Bad Oeynhausen, Stadt	13 039	-24,4	7,6	1,9	73,4
770 008	Espelkamp, Stadt	3 881	+13,2	2,3	2,8	36,8
770 012	Hille	7 026	+5,7	3,2	3,1	43,9
770 016	Hüllhorst
770 020	Lübbecke, Stadt
770 024	Minden, Stadt	13 515	-26,0	1,7	1,8	34,9
770 028	Petershagen, Stadt	4 572	+1,9	4,2	2,4	45,6
770 032	Porta Westfalica, Stadt	4 020	+14,9	1,9	1,8	28,5
770 036	Preußisch-Oldendorf, Stadt	1 770	-43,9	7,1	3,6	60,6
770 040	Rahden, Stadt	2 092	+21,3	2,2	2,8	35,3
770 044	Stemwede	7 129	+139,1	2,3	2,8	30,8
774 000	Kreis Paderborn	116 506	+5,1	2,7	2,1	51,1
774 004	Altenbeken
774 008	Bad Lippspringe, Stadt	8 692	-17,5	4,6	2,5	74,7
774 012	Borchen	3 456	-8,3	5,2	5,8	52,7
774 016	Büren, Stadt	5 035	-13,0	2,0	2,3	36,5
774 020	Delbrück, Stadt	5 140	+4,7	1,7	1,7	36,1
774 024	Hövelhof	5 219	-11,5	2,5	3,3	40,4
774 028	Lichtenau, Stadt	1 493	+0,3	3,4	6,1	11,6
774 032	Paderborn, Stadt	54 879	+24,3	1,8	2,2	43,2
774 036	Salzkotten, Stadt
774 040	Bad Wünnenberg, Stadt	31 531	-5,6	3,8	1,6	63,5
700 000	Reg.-Bez. Detmold	576 444	+6,9	3,3	2,5	47,3
	Kreisfreie Städte					
911 000	Bochum	92 464	-11,7	1,6	1,6	44,7
913 000	Dortmund	257 368	+8,7	1,7	1,7	48,0
914 000	Hagen	25 296	+21,9	2,6	2,1	50,5
915 000	Hamm	17 194	+3,1	1,5	1,5	35,1
916 000	Herne	5 071	-4,8	1,9	2,3	32,3
954 000	Ennepe-Ruhr-Kreis	41 305	+4,6	2,7	1,9	44,4
954 004	Breckerfeld, Stadt	610	+16,2	2,1	1,7	25,3
954 008	Ennepetal, Stadt	3 417	-5,5	10,5	1,7	83,9
954 012	Gevelsberg, Stadt	1 032	-22,2	1,7	1,9	46,2
954 016	Hattingen, Stadt	11 310	+3,9	3,8	3,2	53,0
954 020	Herdecke, Stadt	5 630	+21,9	1,6	1,2	37,7
954 024	Schwelm, Stadt	6 786	+17,6	1,9	1,8	33,7
954 028	Sprockhövel, Stadt	3 818	-11,5	2,2	1,7	43,9
954 032	Wetter (Ruhr), Stadt	1 859	+26,3	1,8	2,5	30,2
954 036	Witten, Stadt	6 843	-1,5	1,8	2,0	32,5
958 000	Hochsauerlandkreis	1 016 038	+4,9	3,1	3,3	43,3
958 004	Arnsberg, Stadt	17 293	+18,6	2,3	1,7	37,6
958 008	Bestwig	21 414	+30,0	2,8	3,7	37,6
958 012	Brilon, Stadt	16 991	+21,5	3,3	2,9	31,7
958 016	Eslohe (Sauerland)	4 497	-4,2	3,7	3,2	40,5
958 020	Hallenberg, Stadt	22 716	-7,1	2,3	2,6	45,3
958 024	Marsberg, Stadt	4 359	-27,4	2,7	2,7	29,7
958 028	Medebach, Stadt	259 816	+1,4	3,8	4,5	60,0
958 032	Meschede, Stadt	28 226	+13,5	2,4	2,9	35,5
958 036	Olsberg, Stadt	33 884	+5,8	3,0	2,4	44,6
958 040	Schmallenberg, Stadt	128 582	+5,5	3,8	3,1	50,3
958 044	Sundern (Sauerland), Stadt	17 743	+1,6	2,3	2,6	43,3
958 048	Winterberg, Stadt	460 517	+5,6	3,0	3,2	37,0

Anmerkungen Seite 44

Noch: 3.1 Leistung der Beherbergungsstätten nach Verwaltungsbezirken

Januar bis November 2017

Amtliche Schlüsselnummer	Verwaltungsbezirk	Ankünfte				Übernachtungen	
		aller Gäste	Veränderung ¹⁾	ausländischer Gäste	Veränderung ¹⁾	aller Gäste	Veränderung ¹⁾
962 000	Märkischer Kreis	191 274	+1,8	20 717	+4,7	417 195	+2,7
962 004	Altena, Stadt	13 175	-12,6	799	+15,1	29 294	-5,4
962 008	Balve, Stadt	17 608	+3,0	1 038	+18,9	38 369	+10,8
962 012	Halver, Stadt
962 016	Hemer, Stadt	7 294	+11,7	444	+14,1	50 234	-3,6
962 020	Herscheid
962 024	Iserlohn, Stadt	44 289	+8,0	5 790	-4,3	74 744	+12,1
962 028	Kierspe, Stadt	2 651	+2,7	199	+15,0	6 913	+3,2
962 032	Lüdenscheid, Stadt	43 272	+4,8	7 950	+2,8	78 972	+0,4
962 036	Meinerzhagen, Stadt	18 354	-10,2	829	+20,8	42 792	-15,0
962 040	Menden (Sauerland), Stadt	9 497	-2,4	455	+17,3	17 786	+7,6
962 044	Nachrodt-Wiblingwerde	11 713	+1,8	356	-20,5	28 196	+21,2
962 048	Neuenrade, Stadt	9 745	+5,9	1 168	+42,1	18 560	+8,6
962 052	Plettenberg, Stadt	8 635	+2,5	929	-13,6	19 122	+8,0
962 056	Schalksmühle	-	-	-	-	-	-
962 060	Werdohl, Stadt	2 803	-7,2	370	+57,4	7 752	+1,3
966 000	Kreis Olpe	238 879	+4,0	43 721	+6,1	555 018	+5,8
966 004	Attendorn, Stadt	62 260	+3,3	9 078	-0,5	128 027	+4,5
966 008	Drolshagen, Stadt	16 704	+10,8	2 296	+44,2	41 811	+13,4
966 012	Finnentrop	7 806	+13,8	466	+9,6	18 331	+15,6
966 016	Kirchhundem	24 366	+1,3	2 488	+21,0	52 574	-0,7
966 020	LenneStadt, Stadt	66 053	+1,9	21 961	+8,5	177 666	+4,2
966 024	Olpe, Stadt	48 940	+6,6	6 008	-8,7	113 555	+9,9
966 028	Wenden	12 750	+0,7	1 424	+20,2	23 054	+1,8
970 000	Kreis Siegen-Wittgenstein	238 947	+5,5	49 806	+4,9	750 092	+1,3
970 004	Bad Berleburg, Stadt	29 070	+1,4	3 259	+39,5	272 781	-3,4
970 008	Burbach	12 309	+23,8	981	-2,3	38 078	+27,0
970 012	Erndtebrück
970 016	Freudenberg, Stadt	13 907	+7,8	2 959	-0,2	23 877	+8,0
970 020	Hilchenbach, Stadt	20 631	-5,6	1 665	-12,9	105 822	-2,1
970 024	Kreuztal, Stadt	5 470	+2,8	548	-11,6	14 035	+19,5
970 028	Bad Laasphe, Stadt	37 970	-8,0	22 696	-5,7	88 915	-7,9
970 032	Netphen, Stadt	11 221	+3,9	1 140	+0,8	25 916	+13,7
970 036	Neunkirchen
970 040	Siegen, Stadt	80 188	+20,2	14 433	+29,1	130 451	+13,8
970 044	Wilnsdorf	23 217	-4,2	1 469	-4,4	41 419	-5,1
974 000	Kreis Soest	390 764	+8,1	36 740	+13,9	1 519 218	+4,7
974 004	Anröchte
974 008	Bad Sassendorf	80 460	+11,0	5 108	+0,4	489 635	+3,1
974 012	Ense
974 016	Erwitte, Stadt	33 133	+9,9	887	+35,6	190 531	+4,3
974 020	Geseke, Stadt	15 902	+4,4	2 017	-1,6	25 663	+12,4
974 024	Lippetal	4 500	+71,6	1 394	+97,5	7 758	+62,7
974 028	Lippstadt, Stadt	60 351	+0,9	10 995	+14,1	259 880	-2,8
974 032	Möhnesee	57 276	-0,4	2 081	-9,1	215 634	+4,3
974 036	Rüthen, Stadt	18 683	-0,1	685	+20,0	48 006	-2,3
974 040	Soest, Stadt	69 673	+25,1	7 373	+31,6	121 544	+36,7
974 044	Warstein, Stadt	18 914	+13,7	4 029	+24,2	83 400	+10,5
974 048	Welper	2 497	+16,5	26	-43,5	5 295	+5,5
974 052	Werl, Stadt	22 194	-4,8	1 674	-11,2	35 054	-2,6
974 056	Wickede (Ruhr)	4 435	+5,0	103	-28,0	31 594	-1,2
978 000	Kreis Unna	209 621	+1,1	23 019	-6,6	395 720	+0,8
978 004	Bergkamen, Stadt
978 008	Bönen	-	-	-	-	-	-
978 012	Fröndenberg/Ruhr, Stadt	13 881	+4,8	1 754	-28,4	21 672	+11,2
978 016	Holzwickede
978 020	Kamen, Stadt	42 809	-1,3	4 529	-12,6	74 267	-0,6
978 024	Lünen, Stadt	38 733	+6,0	4 326	-10,0	63 619	+5,0
978 028	Schwerte, Stadt	29 897	+1,4	837	+3,0	51 788	+4,2
978 032	Selm, Stadt	13 037	+8,0	519	+130,7	44 686	-3,5
978 036	Unna, Stadt	23 598	+3,2	3 174	-3,0	44 142	-0,5
978 040	Werne, Stadt	22 460	-2,2	3 458	+2,2	53 838	-0,9
900 000	Reg.-Bez. Arnsberg	3 976 502	+5,4	740 655	+5,1	10 225 947	+4,2
	Nordrhein-Westfalen	21 513 568	+5,1	4 815 087	+6,5	47 795 373	+3,8

Anmerkungen Seite 44

Noch: 3.1 Leistung der Beherbergungsstätten nach Verwaltungsbezirken

Januar bis November 2017

Amtliche Schlüsselnummer	Verwaltungsbezirk	Übernachtungen		Mittlere Aufenthaltsdauer ²⁾		Mittlere Auslastung der angebotenen Betten ³⁾
		ausländischer Gäste	Veränderung ¹⁾	aller Gäste	ausländischer Gäste	
962 000	Märkischer Kreis	52 918	+12,7	2,2	2,6	31,9
962 004	Altena, Stadt	2 184	+44,1	2,2	2,7	28,0
962 008	Balve, Stadt	7 180	+133,5	2,2	6,9	31,2
962 012	Halver, Stadt
962 016	Hemer, Stadt	667	+3,1	6,9	1,5	31,3
962 020	Herscheid
962 024	Iserlohn, Stadt	11 209	+0,2	1,7	1,9	39,7
962 028	Kierspe, Stadt	1 383	+5,7	2,6	6,9	23,8
962 032	Lüdenscheid, Stadt	17 753	+1,4	1,8	2,2	35,7
962 036	Meinerzhagen, Stadt	2 950	+54,9	2,3	3,6	27,5
962 040	Menden (Sauerland), Stadt	1 489	+88,7	1,9	3,3	24,2
962 044	Nachrodt-Wiblingwerde	911	+11,0	2,4	2,6	41,2
962 048	Neuenrade, Stadt	2 300	+43,4	1,9	2,0	35,7
962 052	Plettenberg, Stadt	2 796	-49,7	2,2	3,0	26,7
962 056	Schalksmühle	-	-	-	-	-
962 060	Werdohl, Stadt	1 306	+90,4	2,8	3,5	22,0
966 000	Kreis Olpe	118 319	+8,0	2,3	2,7	33,6
966 004	Attendorn, Stadt	22 313	+0,1	2,1	2,5	35,6
966 008	Drolshagen, Stadt	6 069	+46,1	2,5	2,6	29,7
966 012	Finnentrop	1 326	+3,3	2,3	2,8	24,2
966 016	Kirchhundem	6 438	+12,8	2,2	2,6	25,0
966 020	Lennestadt, Stadt	65 646	+9,7	2,7	3,0	41,9
966 024	Olpe, Stadt	13 217	-4,1	2,3	2,2	29,4
966 028	Wenden	3 310	+34,7	1,8	2,3	28,0
970 000	Kreis Siegen-Wittgenstein	116 567	+2,0	3,1	2,3	46,3
970 004	Bad Berleburg, Stadt	9 012	+24,3	9,4	2,8	61,1
970 008	Burbach	3 028	+0,9	3,1	3,1	35,5
970 012	Erndtebrück
970 016	Freudenberg, Stadt	5 403	-3,1	1,7	1,8	30,6
970 020	Hilchenbach, Stadt	6 226	+16,5	5,1	3,7	42,4
970 024	Kreuztal, Stadt	2 132	+10,5	2,6	3,9	45,5
970 028	Bad Laasphe, Stadt	58 608	-6,0	2,3	2,6	49,2
970 032	Netphen, Stadt	2 980	+70,3	2,3	2,6	31,1
970 036	Neunkirchen
970 040	Siegen, Stadt	25 412	+9,4	1,6	1,8	45,6
970 044	Wilnsdorf	2 434	+3,1	1,8	1,7	33,0
974 000	Kreis Soest	92 309	+13,6	3,9	2,5	52,5
974 004	Anröchte
974 008	Bad Sassendorf	12 344	+0,2	6,1	2,4	71,4
974 012	Ense
974 016	Erwitte, Stadt	3 144	+84,7	5,8	3,5	65,2
974 020	Geseke, Stadt	3 051	+10,9	1,6	1,5	10,6
974 024	Lippetal	2 178	+51,7	1,7	1,6	20,2
974 028	Lippstadt, Stadt	28 076	+3,6	4,3	2,6	62,0
974 032	Möhnesee	5 326	+2,5	3,8	2,6	49,1
974 036	Rüthen, Stadt	2 045	-18,0	2,6	3,0	27,5
974 040	Soest, Stadt	15 718	+35,8	1,7	2,1	41,7
974 044	Warstein, Stadt	15 659	+37,4	4,4	3,9	49,3
974 048	Welver	228	+67,6	2,1	8,8	20,8
974 052	Werl, Stadt	3 523	-12,4	1,6	2,1	43,2
974 056	Wickede (Ruhr)	244	-25,6	7,1	2,4	73,3
978 000	Kreis Unna	41 679	-9,6	1,9	1,8	34,2
978 004	Bergkamen, Stadt
978 008	Bönen	-	-	-	-	-
978 012	Fröndenberg/Ruhr, Stadt	3 611	-9,0	1,6	2,1	36,1
978 016	Holzwickede
978 020	Kamen, Stadt	7 340	-21,3	1,7	1,6	39,5
978 024	Lünen, Stadt	7 113	-10,6	1,6	1,6	28,8
978 028	Schwerte, Stadt	1 475	-4,9	1,7	1,8	35,7
978 032	Selm, Stadt	1 070	+97,4	3,4	2,1	26,4
978 036	Unna, Stadt	6 863	-23,0	1,9	2,2	34,8
978 040	Werne, Stadt	7 463	+0,8	2,4	2,2	42,5
900 000	Reg.-Bez. Arnsberg	1 876 528	+4,8	2,6	2,5	43,5
	Nordrhein-Westfalen	10 107 197	+5,4	2,2	2,1	44,6

Anmerkungen Seite 44

3.2 Leistung der Beherbergungsstätten nach Gemeindegruppen und Betriebsarten

Januar bis November 2017

Gemeindegruppe Betriebsart	Ankünfte				Übernachtungen	
	aller Gäste	Veränderung ¹⁾	ausländischer Gäste	Veränderung ¹⁾	aller Gäste	Veränderung ¹⁾
Mineral-, Moor-, Sole- und Thermalbäder	1 159 438	+4,6	200 638	+6,4	4 918 691	+1,0
Hotels	641 179	+4,1	142 821	+7,8	1 178 647	+1,7
Gasthöfe
Pensionen
Hotels garnis	208 536	+6,0	42 227	+4,0	405 547	+8,4
Erholungs-, Ferien-, Schulungsheime	57 141	+24,4	1 607	+18,5	175 088	+13,0
Ferienhäuser, -wohnungen, -zentren	5 568	+14,5	640	-24,7	39 187	-1,7
Hütten, Jugendherbergen u. Ä.	24 595	-5,3	3 036	-19,2	58 360	-5,7
Vorsorge- und Reha-Kliniken	119 917	-1,1	468	+150,3	2 700 786	-0,8
Campingplätze	41 906	+8,9	7 017	+4,1	89 088	+7,1
Heilklimatische Kurorte	400 202	+3,8	145 544	+1,9	1 318 633	+4,3
Hotels
Gasthöfe
Pensionen
Hotels garnis
Erholungs-, Ferien-, Schulungsheime	34 317	-1,2	1 711	-8,3	101 522	-2,7
Ferienhäuser, -wohnungen, -zentren	112 065	+11,3	58 750	+9,3	448 388	+8,0
Hütten, Jugendherbergen u. Ä.	18 354	+22,6	986	+108,0	46 651	+41,3
Vorsorge- und Reha-Kliniken	7 520	+0,4	-	-	181 387	-2,0
Campingplätze	7 934	+19,8	2 288	+15,5	27 800	+18,6
Kneippkurorte	178 725	+1,8	25 761	-1,0	444 178	-0,3
Hotels
Gasthöfe	8 289	+9,0	176	-33,8	11 669	+4,6
Pensionen	3 293	-6,5	145	-17,1	8 286	+10,9
Hotels garnis
Erholungs-, Ferien-, Schulungsheime	13 686	+0,6	138	-53,5	35 549	+1,1
Ferienhäuser, -wohnungen, -zentren	9 272	-9,3	3 596	-21,8	40 220	-15,2
Hütten, Jugendherbergen u. Ä.	29 597	-17,3	1 364	-36,7	60 658	-21,5
Vorsorge- und Reha-Kliniken
Campingplätze	25 103	+20,0	6 977	+49,0	74 315	+14,5
Kneippheilkurorte	439 484	+6,4	110 734	+16,0	1 629 417	-
Hotels	262 276	+10,3	89 168	+19,2	643 738	+4,4
Gasthöfe	31 947	+3,3	6 035	+0,2	83 306	+3,7
Pensionen	17 568	+1,5	3 885	+0,5	51 377	-4,6
Hotels garnis	16 455	+9,1	2 328	+17,0	28 474	+11,8
Erholungs-, Ferien-, Schulungsheime	27 044	-17,1	13	-93,4	81 508	-20,9
Ferienhäuser, -wohnungen, -zentren	32 710	-2,7	5 214	-0,2	146 225	-1,2
Hütten, Jugendherbergen u. Ä.	24 249	+29,9	664	+41,9	56 768	+26,9
Vorsorge- und Reha-Kliniken	17 018	-6,4	240	-1,6	517 998	-4,1
Campingplätze	10 217	+14,0	3 187	+21,2	20 023	+22,2
Heilbäder zusammen	2 177 849	+4,6	482 677	+6,6	8 310 919	+1,2
Hotels	1 142 255	+4,9	313 906	+7,6	2 334 746	+2,8
Gasthöfe	52 571	+2,6	9 677	-5,6	129 908	+2,6
Pensionen	95 973	+0,3	11 925	-1,3	369 225	-2,6
Hotels garnis	266 795	+6,3	49 273	+4,3	521 541	+7,3
Erholungs-, Ferien-, Schulungsheime	132 188	+4,2	3 469	-6,6	393 667	-1,0
Ferienhäuser, -wohnungen, -zentren	159 615	+6,8	68 200	+5,8	674 020	+3,6
Hütten, Jugendherbergen u. Ä.	96 795	+1,5	6 050	-11,8	222 437	+2,5
Vorsorge- und Reha-Kliniken	146 497	-1,5	708	+64,3	3 454 149	-1,2
Campingplätze	85 160	+13,6	19 469	+21,4	211 226	+12,4

Anmerkungen Seite 44

Noch: 3.2 Leistung der Beherbergungsstätten nach Gemeindegruppen und Betriebsarten

Januar bis November 2017

Gemeindegruppe Betriebsart	Übernachtungen		Mittlere Aufenthaltsdauer ²⁾		Mittlere Auslastung der angebotenen Betten ³⁾
	ausländischer Gäste	Veränderung ¹⁾	aller Gäste	ausländischer Gäste	
Mineral-, Moor-, Sole- und Thermalbäder	394 221	+1,2	4,2	2,0	61,4
Hotels	239 996	+4,0	1,8	1,7	46,6
Gasthöfe
Pensionen
Hotels garnis	102 342	+5,1	1,9	2,4	44,6
Erholungs-, Ferien-, Schulungsheime	9 039	+9,0	3,1	5,6	44,5
Ferienhäuser, -wohnungen, -zentren	7 219	-38,3	7,0	11,3	31,4
Hütten, Jugendherbergen u. Ä.	8 615	-6,2	2,4	2,8	29,0
Vorsorge- und Reha-Kliniken	3 713	-57,0	22,5	7,9	88,3
Campingplätze	11 918	+0,1	2,1	1,7	.
Heilklimatische Kurorte	472 547	+5,8	3,3	3,2	38,2
Hotels
Gasthöfe
Pensionen
Hotels garnis
Erholungs-, Ferien-, Schulungsheime	3 698	-6,2	3,0	2,2	33,8
Ferienhäuser, -wohnungen, -zentren	246 990	+4,2	4,0	4,2	35,5
Hütten, Jugendherbergen u. Ä.	3 074	+271,3	2,5	3,1	29,1
Vorsorge- und Reha-Kliniken	-	-	24,1	-	84,7
Campingplätze	7 654	+7,5	3,5	3,3	.
Kneippkurorte	70 982	-8,7	2,5	2,8	36,3
Hotels
Gasthöfe	429	-24,6	1,4	2,4	37,3
Pensionen	770	+14,8	2,5	5,3	20,8
Hotels garnis
Erholungs-, Ferien-, Schulungsheime	1 024	-42,0	2,6	7,4	43,3
Ferienhäuser, -wohnungen, -zentren	18 989	-25,4	4,3	5,3	26,0
Hütten, Jugendherbergen u. Ä.	3 108	-27,4	2,0	2,3	34,1
Vorsorge- und Reha-Kliniken
Campingplätze	19 132	+34,2	3,0	2,7	.
Kneippheilbäder	284 315	+2,7	3,7	2,6	48,3
Hotels	221 256	+1,7	2,5	2,5	51,0
Gasthöfe	16 003	+5,9	2,6	2,7	30,3
Pensionen	11 248	-5,6	2,9	2,9	28,9
Hotels garnis	4 770	+25,8	1,7	2,0	30,1
Erholungs-, Ferien-, Schulungsheime	72	-88,6	3,0	5,5	37,1
Ferienhäuser, -wohnungen, -zentren	20 376	+2,3	4,5	3,9	33,8
Hütten, Jugendherbergen u. Ä.	1 684	+55,8	2,3	2,5	27,3
Vorsorge- und Reha-Kliniken	1 006	-4,5	30,4	4,2	78,4
Campingplätze	7 900	+36,2	2,0	2,5	.
Heilbäder zusammen	1 222 065	+2,6	3,8	2,5	52,0
Hotels	668 519	+3,8	2,0	2,1	45,0
Gasthöfe	25 596	-1,1	2,5	2,6	29,7
Pensionen	36 138	-3,7	3,8	3,0	37,5
Hotels garnis	116 601	+5,4	2,0	2,4	41,2
Erholungs-, Ferien-, Schulungsheime	13 833	-5,5	3,0	4,0	39,5
Ferienhäuser, -wohnungen, -zentren	293 574	-0,1	4,2	4,3	34,2
Hütten, Jugendherbergen u. Ä.	16 481	+7,2	2,3	2,7	29,7
Vorsorge- und Reha-Kliniken	4 719	-51,3	23,6	6,7	86,4
Campingplätze	46 604	+19,2	2,5	2,4	.

Anmerkungen Seite 44

Noch: 3.2 Leistung der Beherbergungsstätten nach Gemeindegruppen und Betriebsarten

Januar bis November 2017

Gemeindegruppe Betriebsart	Ankünfte				Übernachtungen	
	aller Gäste	Veränderung ¹⁾	ausländischer Gäste	Veränderung ¹⁾	aller Gäste	Veränderung ¹⁾
Luftkurorte	553 848	+3,6	89 417	+2,2	1 567 086	+3,5
Hotels	226 128	+3,6	56 714	+0,2	439 776	+4,2
Gasthöfe
Pensionen	33 930	+9,2	2 839	+39,9	94 847	+8,9
Hotels garnis	10 734	+10,8	3 013	+17,8	20 582	+11,4
Erholungs-, Ferien-, Schulungsheime	82 657	-7,2	407	-39,5	248 845	-1,3
Ferienhäuser, -wohnungen, -zentren	36 881	+7,3	9 404	+11,9	289 291	+5,3
Hütten, Jugendherbergen u. Ä.	83 342	+10,8	2 738	+8,3	189 992	+12,5
Vorsorge- und Reha-Kliniken
Campingplätze	45 422	+2,2	9 440	-4,8	102 994	+0,8
Erholungsorte	817 844	+5,0	122 223	+10,4	2 193 603	+6,3
Hotels	323 087	+4,6	60 797	-1,2	618 690	+5,4
Gasthöfe
Pensionen	16 974	+3,5	1 326	+2,5	54 677	+8,4
Hotels garnis	33 163	+4,1	6 011	+12,5	62 255	+4,3
Erholungs-, Ferien-, Schulungsheime	140 198	-1,1	7 456	+32,1	381 827	-1,3
Ferienhäuser, -wohnungen, -zentren	49 718	+28,7	22 771	+44,6	230 748	+27,6
Hütten, Jugendherbergen u. Ä.	138 468	-0,9	4 732	-5,7	325 169	+0,9
Vorsorge- und Reha-Kliniken
Campingplätze	84 942	+22,2	15 402	+20,4	238 010	+23,1
Sonstige Gemeinden	17 964 027	+5,2	4 120 770	+6,5	35 723 765	+4,3
Hotels	10 713 786	+5,6	2 782 461	+6,8	17 760 732	+5,3
Gasthöfe	187 806	+7,1	20 824	+7,2	391 428	+5,4
Pensionen	141 772	+1,5	21 864	+6,6	439 071	+1,8
Hotels garnis	4 371 085	+5,3	1 029 399	+6,4	7 919 056	+5,2
Erholungs-, Ferien-, Schulungsheime	1 039 897	+1,3	34 526	+7,2	3 466 142	-0,4
Ferienhäuser, -wohnungen, -zentren	277 080	+8,3	63 958	+4,3	1 127 290	+6,5
Hütten, Jugendherbergen u. Ä.	716 835	+1,4	93 531	+3,6	1 534 646	+1,2
Vorsorge- und Reha-Kliniken	66 559	-1,9	344	-22,5	1 845 307	-0,1
Campingplätze	449 207	+9,2	73 863	-0,6	1 240 093	+8,7
Nordrhein-Westfalen	21 513 568	+5,1	4 815 087	+6,5	47 795 373	+3,8
Hotels	12 405 256	+5,5	3 213 878	+6,6	21 153 944	+5,0
Gasthöfe	291 551	+5,9	39 070	+3,4	616 493	+4,1
Pensionen	288 649	+2,1	37 954	+5,7	957 820	+1,0
Hotels garnis	4 681 777	+5,4	1 087 696	+6,4	8 523 434	+5,4
Erholungs-, Ferien-, Schulungsheime	1 394 940	+0,8	45 858	+8,6	4 490 481	-0,6
Ferienhäuser, -wohnungen, -zentren	523 294	+9,4	164 333	+9,6	2 321 349	+7,2
Hütten, Jugendherbergen u. Ä.	1 035 440	+1,8	107 051	+2,3	2 272 244	+2,1
Vorsorge- und Reha-Kliniken	227 930	-1,9	1 073	+19,0	5 667 285	-0,9
Campingplätze	664 731	+10,7	118 174	+4,5	1 792 323	+10,4

Anmerkungen Seite 44

Noch: 3.2 Leistung der Beherbergungsstätten nach Gemeindegruppen und Betriebsarten

Januar bis November 2017

Gemeindegruppe Betriebsart	Übernachtungen		Mittlere Aufenthaltsdauer ²⁾		Mittlere Auslastung der angebotenen Betten ³⁾
	ausländischer Gäste	Veränderung ¹⁾	aller Gäste	ausländischer Gäste	
Luftkurorte	335 190	+2,9	2,8	3,7	38,6
Hotels	128 684	+1,5	1,9	2,3	35,6
Gasthöfe
Pensionen	10 674	+58,2	2,8	3,8	40,0
Hotels garnis	5 591	+11,1	1,9	1,9	28,5
Erholungs-, Ferien-, Schulungsheime	1 218	-43,9	3,0	3,0	40,0
Ferienhäuser, -wohnungen, -zentren	152 419	+3,3	7,8	16,2	40,0
Hütten, Jugendherbergen u. Ä.	5 670	+19,8	2,3	2,1	39,7
Vorsorge- und Reha-Kliniken
Campingplätze	21 190	-3,6	2,3	2,2	.
Erholungsorte	362 939	+13,1	2,7	3,0	39,1
Hotels	136 860	-0,5	1,9	2,3	36,7
Gasthöfe
Pensionen	4 678	+48,1	3,2	3,5	28,4
Hotels garnis	15 690	+34,9	1,9	2,6	39,5
Erholungs-, Ferien-, Schulungsheime	14 171	+13,0	2,7	1,9	38,9
Ferienhäuser, -wohnungen, -zentren	126 919	+32,5	4,6	5,6	35,6
Hütten, Jugendherbergen u. Ä.	13 298	-11,4	2,3	2,8	36,3
Vorsorge- und Reha-Kliniken
Campingplätze	42 738	+17,2	2,8	2,8	.
Sonstige Gemeinden	8 187 003	+5,7	2,0	2,0	43,8
Hotels	5 023 269	+6,2	1,7	1,8	42,6
Gasthöfe	67 221	+5,8	2,1	3,2	26,3
Pensionen	96 756	+3,8	3,1	4,4	36,0
Hotels garnis	2 150 085	+6,3	1,8	2,1	46,1
Erholungs-, Ferien-, Schulungsheime	107 770	-2,8	3,3	3,1	38,9
Ferienhäuser, -wohnungen, -zentren	323 890	+6,3	4,1	5,1	48,9
Hütten, Jugendherbergen u. Ä.	203 211	+2,7	2,1	2,2	39,0
Vorsorge- und Reha-Kliniken	13 781	-27,5	27,7	40,1	89,7
Campingplätze	201 020	-2,6	2,8	2,7	.
Nordrhein-Westfalen	10 107 197	+5,4	2,2	2,1	44,6
Hotels	5 957 332	+5,7	1,7	1,9	42,5
Gasthöfe	110 541	+2,5	2,1	2,8	26,5
Pensionen	148 246	+5,4	3,3	3,9	36,4
Hotels garnis	2 287 967	+6,4	1,8	2,1	45,7
Erholungs-, Ferien-, Schulungsheime	136 992	-2,3	3,2	3,0	39,0
Ferienhäuser, -wohnungen, -zentren	896 802	+6,5	4,4	5,5	41,1
Hütten, Jugendherbergen u. Ä.	238 660	+2,4	2,2	2,2	37,5
Vorsorge- und Reha-Kliniken	19 105	-35,3	24,9	17,8	86,8
Campingplätze	311 552	+2,5	2,7	2,6	.

Anmerkungen Seite 44

3.3 Leistung der Beherbergungsstätten nach Reisegebieten und Betriebsarten

Januar bis November 2017

Reisegebiet Betriebsart	Ankünfte				Übernachtungen	
	aller Gäste	Veränderung ¹⁾	ausländischer Gäste	Veränderung ¹⁾	aller Gäste	Veränderung ¹⁾
Eifel und Region Aachen	1 210 065	+6,1	304 143	+6,5	2 850 837	+4,4
Hotels	547 329	+7,2	182 096	+6,3	924 353	+5,0
Gasthöfe
Pensionen	9 071	+7,3	2 222	+24,8	20 950	+3,3
Hotels garnis	261 898	+4,4	52 973	+4,0	488 490	+5,5
Erholungs-, Ferien-, Schulungsheime	101 567	+3,8	1 947	-10,1	283 345	+3,6
Ferienhäuser, -wohnungen, -zentren
Hütten, Jugendherbergen u. Ä.	119 088	-0,6	7 604	-11,3	289 442	+0,4
Vorsorge- und Reha-Kliniken	10 972	-4,3	291	-17,6	225 869	-3,6
Campingplätze	86 531	+6,1	22 893	+4,7	201 895	+7,0
Niederrhein	2 039 992	+3,4	419 391	-1,4	4 151 224	+1,4
Hotels	1 194 493	+3,3	306 465	-1,8	1 946 437	+2,4
Gasthöfe	41 699	+6,0	7 738	-2,5	84 214	+5,6
Pensionen	26 656	-0,2	1 660	+21,4	72 958	+8,6
Hotels garnis
Erholungs-, Ferien-, Schulungsheime
Ferienhäuser, -wohnungen, -zentren	26 798	+17,0	3 063	+10,0	96 153	+0,6
Hütten, Jugendherbergen u. Ä.	132 138	-3,7	6 357	-21,2	292 727	-3,3
Vorsorge- und Reha-Kliniken	11 771	-5,5	126	-2,3	355 551	-1,6
Campingplätze	180 893	+16,4	30 877	-1,0	416 307	+7,0
Münsterland	1 626 266	+4,5	189 273	+16,6	3 741 240	+3,7
Hotels	964 766	+4,8	121 591	+14,1	1 616 982	+4,6
Gasthöfe	30 345	+4,3	2 517	+5,1	58 227	+2,3
Pensionen	37 862	+5,7	5 169	+14,3	116 561	+2,8
Hotels garnis	208 012	+12,2	30 203	+35,5	363 643	+10,0
Erholungs-, Ferien-, Schulungsheime	188 387	-4,4	2 228	+12,9	847 597	-2,8
Ferienhäuser, -wohnungen, -zentren	26 687	+5,1	2 728	+30,1	128 323	+16,9
Hütten, Jugendherbergen u. Ä.	70 460	-4,1	5 620	+36,2	152 035	-5,0
Vorsorge- und Reha-Kliniken	6 916	+3,9	1	-	158 420	+6,2
Campingplätze	92 831	+11,1	19 216	+5,0	299 452	+11,2
Teutoburger Wald	1 959 865	+5,1	235 271	+11,4	6 403 904	+2,9
Hotels	1 075 231	+0,8	159 737	+7,7	1 991 005	+1,4
Gasthöfe	46 369	+3,9	2 443	+1,8	101 886	+2,9
Pensionen	81 488	+1,9	3 515	-3,1	298 017	-0,4
Hotels garnis	305 144	+21,4	47 196	+26,2	554 100	+21,0
Erholungs-, Ferien-, Schulungsheime	153 600	+12,4	2 830	+30,5	439 090	+10,4
Ferienhäuser, -wohnungen, -zentren	20 659	+7,8	2 743	+39,0	122 936	+12,7
Hütten, Jugendherbergen u. Ä.	86 873	+8,1	3 285	+16,2	209 774	+5,4
Vorsorge- und Reha-Kliniken	102 797	-1,7	402	+351,7	2 421 056	-1,2
Campingplätze	87 704	+6,9	13 120	+5,8	266 040	+8,2
Sauerland	2 044 027	+6,0	408 290	+5,3	6 333 242	+4,8
Hotels	910 180	+4,9	218 624	+3,5	1 955 649	+5,4
Gasthöfe	97 772	+5,0	16 934	+0,7	216 096	+3,9
Pensionen	81 029	+5,1	12 580	+3,7	276 506	+2,5
Hotels garnis
Erholungs-, Ferien-, Schulungsheime
Ferienhäuser, -wohnungen, -zentren	372 914	+7,9	123 153	+7,5	1 486 309	+6,3
Hütten, Jugendherbergen u. Ä.	115 856	+8,7	2 007	+16,8	277 632	+12,5
Vorsorge- und Reha-Kliniken
Campingplätze
Siegerland-Wittgenstein	238 947	+5,5	49 806	+4,9	750 092	+1,3
Hotels	159 159	+8,5	44 573	+4,6	290 713	+5,8
Gasthöfe	10 991	+11,2	1 041	-2,1	23 339	+4,7
Pensionen	5 329	+4,8	460	+29,2	16 402	-2,2
Hotels garnis	18 718	-1,8	2 474	+6,6	35 655	+16,6
Erholungs-, Ferien-, Schulungsheime	29 277	-1,1	459	+0,4	82 079	+1,2
Ferienhäuser, -wohnungen, -zentren	2 558	+34,8	324	+4,9	9 412	+42,0
Hütten, Jugendherbergen u. Ä.
Vorsorge- und Reha-Kliniken	9 923	-8,6	51	+59,4	283 986	-4,6
Campingplätze

Anmerkungen Seite 44

Noch: 3.3 Leistung der Beherbergungsstätten nach Reisegebieten und Betriebsarten

Januar bis November 2017

Reisegebiet Betriebsart	Übernachtungen		Mittlere Aufenthaltsdauer ²⁾		Mittlere Auslastung der angebotenen Betten ³⁾
	ausländischer Gäste	Veränderung ¹⁾	aller Gäste	ausländischer Gäste	
Eifel und Region Aachen	774 480	+3,5	2,4	2,5	41,4
Hotels	313 556	+4,6	1,7	1,7	41,9
Gasthöfe
Pensionen	5 079	+20,2	2,3	2,3	22,0
Hotels garnis	118 086	+4,8	1,9	2,2	42,7
Erholungs-, Ferien-, Schulungsheime	6 621	-14,4	2,8	3,4	35,9
Ferienhäuser, -wohnungen, -zentren
Hütten, Jugendherbergen u. Ä.	17 955	-3,7	2,4	2,4	36,6
Vorsorge- und Reha-Kliniken	2 374	-34,9	20,6	8,2	82,6
Campingplätze	49 557	+1,3	2,3	2,2	.
Niederrhein	804 724	-2,2	2,0	1,9	39,4
Hotels	536 141	-3,0	1,6	1,7	37,2
Gasthöfe	17 765	-5,7	2,0	2,3	30,9
Pensionen	4 220	+54,9	2,7	2,5	35,8
Hotels garnis
Erholungs-, Ferien-, Schulungsheime
Ferienhäuser, -wohnungen, -zentren	16 727	+20,1	3,6	5,5	34,1
Hütten, Jugendherbergen u. Ä.	15 849	-15,6	2,2	2,5	40,8
Vorsorge- und Reha-Kliniken	5 812	-35,3	30,2	46,1	97,3
Campingplätze	66 808	-2,3	2,3	2,2	.
Münsterland	420 977	+13,1	2,3	2,2	40,8
Hotels	234 726	+14,8	1,7	1,9	38,7
Gasthöfe	5 718	+1,6	1,9	2,3	24,3
Pensionen	17 311	-7,0	3,1	3,3	31,2
Hotels garnis	60 373	+18,4	1,7	2,0	45,0
Erholungs-, Ferien-, Schulungsheime	7 295	-13,8	4,5	3,3	42,5
Ferienhäuser, -wohnungen, -zentren	26 747	+41,0	4,8	9,8	39,6
Hütten, Jugendherbergen u. Ä.	11 703	+44,5	2,2	2,1	43,5
Vorsorge- und Reha-Kliniken	27	+35,0	22,9	27,0	92,3
Campingplätze	57 077	+0,3	3,2	3,0	.
Teutoburger Wald	576 444	+6,9	3,3	2,5	47,3
Hotels	322 322	+1,8	1,9	2,0	38,7
Gasthöfe	20 819	+1,5	2,2	8,5	24,2
Pensionen	21 186	+0,3	3,7	6,0	35,0
Hotels garnis	105 583	+25,5	1,8	2,2	40,2
Erholungs-, Ferien-, Schulungsheime	11 270	+26,3	2,9	4,0	36,1
Ferienhäuser, -wohnungen, -zentren	27 879	+40,4	6,0	10,2	28,8
Hütten, Jugendherbergen u. Ä.	18 418	+12,2	2,4	5,6	30,5
Vorsorge- und Reha-Kliniken	2 743	-59,2	23,6	6,8	85,2
Campingplätze	46 224	+2,4	3,0	3,5	.
Sauerland	1 279 584	+6,0	3,1	3,1	43,1
Hotels	550 619	+6,0	2,1	2,5	41,7
Gasthöfe	42 284	+0,7	2,2	2,5	27,8
Pensionen	36 340	+4,9	3,4	2,9	38,1
Hotels garnis
Erholungs-, Ferien-, Schulungsheime
Ferienhäuser, -wohnungen, -zentren	545 775	+5,3	4,0	4,4	44,6
Hütten, Jugendherbergen u. Ä.	5 097	+19,9	2,4	2,5	27,9
Vorsorge- und Reha-Kliniken
Campingplätze
Siegerland-Wittgenstein	116 567	+2,0	3,1	2,3	46,3
Hotels	100 627	+1,3	1,8	2,3	42,6
Gasthöfe	2 288	-16,5	2,1	2,2	28,5
Pensionen	2 683	+42,6	3,1	5,8	27,7
Hotels garnis	5 455	+16,5	1,9	2,2	36,7
Erholungs-, Ferien-, Schulungsheime	2 281	-2,3	2,8	5,0	29,3
Ferienhäuser, -wohnungen, -zentren	1 508	-20,5	3,7	4,7	30,5
Hütten, Jugendherbergen u. Ä.
Vorsorge- und Reha-Kliniken	690	+29,5	28,6	13,5	81,2
Campingplätze

Anmerkungen Seite 44

Noch: 3.3 Leistung der Beherbergungsstätten nach Reisegebieten und Betriebsarten

Januar bis November 2017

Reisegebiet Betriebsart	Ankünfte				Übernachtungen	
	aller Gäste	Veränderung ¹⁾	ausländischer Gäste	Veränderung ¹⁾	aller Gäste	Veränderung ¹⁾
Bergisches Land	607 076	+4,6	91 810	+15,8	1 550 005	+3,7
Hotels	333 712	+6,4	75 425	+17,9	583 620	+7,0
Gasthöfe	3 142	-11,1	435	+19,8	6 534	-17,7
Pensionen	3 766	-31,3	385	-1,8	12 170	-13,6
Hotels garnis
Erholungs-, Ferien-, Schulungsheime	130 348	-2,4	6 321	+16,2	284 049	-1,7
Ferienhäuser, -wohnungen, -zentren
Hütten, Jugendherbergen u. Ä.
Vorsorge- und Reha-Kliniken	15 489	-1,7	35	-12,5	378 010	-1,7
Campingplätze
Bonn und Rhein-Sieg-Kreis	1 364 408	+2,9	247 232	+12,7	2 739 746	+2,6
Hotels	861 858	+6,0	179 336	+16,9	1 483 363	+4,8
Gasthöfe	13 558	+7,9	1 079	+20,4	25 534	-5,1
Pensionen
Hotels garnis	280 435	-4,5	54 442	+0,8	578 261	+2,1
Erholungs-, Ferien-, Schulungsheime	140 180	+1,4	4 947	+18,0	394 965	-4,6
Ferienhäuser, -wohnungen, -zentren	4 458	+7,0	315	-57,4	19 809	+97,2
Hütten, Jugendherbergen u. Ä.	44 197	-5,8	4 909	+14,7	95 757	-4,1
Vorsorge- und Reha-Kliniken	2 564	+0,4	41	+64,0	88 346	+2,7
Campingplätze
Köln und Rhein-Erft-Kreis	3 733 405	+6,8	1 138 380	+9,9	7 008 144	+7,3
Hotels	2 190 089	+8,2	731 996	+11,8	3 726 298	+10,8
Gasthöfe	9 694	-10,0	794	-23,4	20 909	-8,2
Pensionen
Hotels garnis	1 232 992	+6,7	325 704	+7,7	2 179 544	+5,8
Erholungs-, Ferien-, Schulungsheime	61 828	-6,8	10 512	+1,2	444 839	-1,2
Ferienhäuser, -wohnungen, -zentren	4 111	+25,8	1 417	+8,3	23 442	-4,5
Hütten, Jugendherbergen u. Ä.
Vorsorge- und Reha-Kliniken	2 715	+5,8	87	-47,9	108 402	+7,4
Campingplätze
Düsseldorf und Kreis Mettmann	3 161 851	+5,6	1 108 359	+4,6	5 308 544	+3,8
Hotels	2 038 287	+7,1	767 204	+4,4	3 216 356	+4,8
Gasthöfe
Pensionen
Hotels garnis	1 038 471	+3,3	329 130	+5,1	1 896 800	+2,7
Erholungs-, Ferien-, Schulungsheime
Ferienhäuser, -wohnungen, -zentren	2 054	+3,9	646	-11,0	4 674	-21,4
Hütten, Jugendherbergen u. Ä.	56 598	+1,4	8 676	-1,4	108 389	-1,4
Vorsorge- und Reha-Kliniken
Campingplätze
Ruhrgebiet	3 193 282	+4,7	562 959	+4,9	6 192 610	+3,5
Hotels	1 944 811	+4,9	382 178	+5,8	3 102 647	+3,4
Gasthöfe	18 592	+11,0	1 250	+16,7	38 751	+11,2
Pensionen	16 545	-3,6	1 032	+17,8	46 518	-4,2
Hotels garnis	784 250	+4,7	153 909	+2,6	1 349 487	+4,7
Erholungs-, Ferien-, Schulungsheime	185 682	+1,8	1 912	-2,5	579 178	-1,2
Ferienhäuser, -wohnungen, -zentren	4 000	-4,9	229	+13,9	33 416	+1,5
Hütten, Jugendherbergen u. Ä.	171 560	+5,2	17 302	+4,9	356 670	+5,7
Vorsorge- und Reha-Kliniken	19 502	+2,8	33	-49,2	555 558	+0,9
Campingplätze	48 340	+5,9	5 114	-1,7	130 385	+27,6
Bergisches Städtedreieck	334 384	-1,0	60 173	-14,3	765 785	-4,7
Hotels	185 341	-1,2	44 653	-18,4	316 521	-7,1
Gasthöfe
Pensionen
Hotels garnis	95 832	.	13 983	-1,3	181 630	-6,0
Erholungs-, Ferien-, Schulungsheime	31 981	-1,9	558	-13,6	135 124	-1,2
Ferienhäuser, -wohnungen, -zentren
Hütten, Jugendherbergen u. Ä.	15 261	+3,1	769	+57,3	28 248	-4,6
Vorsorge- und Reha-Kliniken
Campingplätze
Nordrhein-Westfalen	21 513 568	+5,1	4 815 087	+6,5	47 795 373	+3,8
Hotels	12 405 256	+5,5	3 213 878	+6,6	21 153 944	+5,0
Gasthöfe	291 551	+5,9	39 070	+3,4	616 493	+4,1
Pensionen	288 649	+2,1	37 954	+5,7	957 820	+1,0
Hotels garnis	4 681 777	+5,4	1 087 696	+6,4	8 523 434	+5,4
Erholungs-, Ferien-, Schulungsheime	1 394 940	+0,8	45 858	+8,6	4 490 481	-0,6
Ferienhäuser, -wohnungen, -zentren	523 294	+9,4	164 333	+9,6	2 321 349	+7,2
Hütten, Jugendherbergen u. Ä.	1 035 440	+1,8	107 051	+2,3	2 272 244	+2,1
Vorsorge- und Reha-Kliniken	227 930	-1,9	1 073	+19,0	5 667 285	-0,9
Campingplätze	664 731	+10,7	118 174	+4,5	1 792 323	+10,4

Anmerkungen Seite 44

Noch: 3.3 Leistung der Beherbergungsstätten nach Reisegebieten und Betriebsarten

Januar bis November 2017

Reisegebiet Betriebsart	Übernachtungen		Mittlere Aufenthaltsdauer ²⁾		Mittlere Auslastung der angebotenen Betten ³⁾
	ausländischer Gäste	Veränderung ¹⁾	aller Gäste	ausländischer Gäste	
Bergisches Land	203 617	+18,1	2,6	2,2	42,2
Hotels	149 304	+19,4	1,7	2,0	38,1
Gasthöfe	825	+11,2	2,1	1,9	20,2
Pensionen	2 958	+46,4	3,2	7,7	34,5
Hotels garnis
Erholungs-, Ferien-, Schulungsheime	18 189	+30,5	2,2	2,9	32,6
Ferienhäuser, -wohnungen, -zentren
Hütten, Jugendherbergen u. Ä.
Vorsorge- und Reha-Kliniken	2 514	-2,8	24,4	71,8	90,2
Campingplätze
Bonn und Rhein-Sieg-Kreis	555 948	+14,3	2,0	2,2	43,9
Hotels	359 471	+15,6	1,7	2,0	43,8
Gasthöfe	2 190	+11,2	1,9	2,0	19,7
Pensionen
Hotels garnis	143 431	+14,2	2,1	2,6	46,9
Erholungs-, Ferien-, Schulungsheime	17 245	-8,3	2,8	3,5	38,8
Ferienhäuser, -wohnungen, -zentren	6 242	+182,7	4,4	19,8	38,3
Hütten, Jugendherbergen u. Ä.	12 874	+14,9	2,2	2,6	44,0
Vorsorge- und Reha-Kliniken	999	-12,6	34,5	24,4	93,5
Campingplätze
Köln und Rhein-Erft-Kreis	2 208 415	+9,9	1,9	1,9	51,9
Hotels	1 320 408	+13,0	1,7	1,8	49,8
Gasthöfe	2 063	-17,4	2,2	2,6	24,4
Pensionen
Hotels garnis	673 840	+7,9	1,8	2,1	52,3
Erholungs-, Ferien-, Schulungsheime	32 871	-14,2	7,2	3,1	64,4
Ferienhäuser, -wohnungen, -zentren	13 629	-14,0	5,7	9,6	44,4
Hütten, Jugendherbergen u. Ä.
Vorsorge- und Reha-Kliniken	1 605	-55,8	39,9	18,4	93,9
Campingplätze
Düsseldorf und Kreis Mettmann	2 019 853	+2,3	1,7	1,8	46,5
Hotels	1 314 690	+2,0	1,6	1,7	45,8
Gasthöfe
Pensionen
Hotels garnis	674 550	+3,1	1,8	2,0	48,6
Erholungs-, Ferien-, Schulungsheime
Ferienhäuser, -wohnungen, -zentren	1 925	+0,3	2,3	3,0	37,4
Hütten, Jugendherbergen u. Ä.	18 164	-5,6	1,9	2,1	43,5
Vorsorge- und Reha-Kliniken	-	-	-	-	-
Campingplätze
Ruhrgebiet	1 031 122	+2,2	1,9	1,8	43,5
Hotels	675 942	+2,6	1,6	1,8	41,9
Gasthöfe	3 232	+16,3	2,1	2,6	25,6
Pensionen	6 775	+89,2	2,8	6,6	44,4
Hotels garnis	288 180	+2,4	1,7	1,9	43,0
Erholungs-, Ferien-, Schulungsheime	7 339	-23,9	3,1	3,8	38,4
Ferienhäuser, -wohnungen, -zentren	2 619	-10,2	8,4	11,4	36,2
Hütten, Jugendherbergen u. Ä.	34 464	+2,4	2,1	2,0	36,8
Vorsorge- und Reha-Kliniken	2 237	-0,5	28,5	67,8	96,7
Campingplätze	10 334	-24,0	2,7	2,0	.
Bergisches Städtedreieck	115 466	-11,6	2,3	1,9	41,8
Hotels	79 526	-13,5	1,7	1,8	39,9
Gasthöfe
Pensionen
Hotels garnis	30 397	-10,9	1,9	2,2	39,9
Erholungs-, Ferien-, Schulungsheime	3 256	+43,4	4,2	5,8	39,1
Ferienhäuser, -wohnungen, -zentren
Hütten, Jugendherbergen u. Ä.	1 564	-7,8	1,9	2,0	28,7
Vorsorge- und Reha-Kliniken
Campingplätze
Nordrhein-Westfalen	10 107 197	+5,4	2,2	2,1	44,6
Hotels	5 957 332	+5,7	1,7	1,9	42,5
Gasthöfe	110 541	+2,5	2,1	2,8	26,5
Pensionen	148 246	+5,4	3,3	3,9	36,4
Hotels garnis	2 287 967	+6,4	1,8	2,1	45,7
Erholungs-, Ferien-, Schulungsheime	136 992	-2,3	3,2	3,0	39,0
Ferienhäuser, -wohnungen, -zentren	896 802	+6,5	4,4	5,5	41,1
Hütten, Jugendherbergen u. Ä.	238 660	+2,4	2,2	2,2	37,5
Vorsorge- und Reha-Kliniken	19 105	-35,3	24,9	17,8	86,8
Campingplätze	311 552	+2,5	2,7	2,6	.

Anmerkungen Seite 44

3.4 Leistung der Beherbergungsstätten nach Reisegebieten und Herkunftsländern

Januar bis November 2017

Reisegebiet Herkunftsland (ständiger Wohnsitz)	Ankünfte		Übernachtungen			Mittlere Aufenthalts- dauer ³⁾
	aller Gäste	Verän- derung ¹⁾	aller Gäste	Verän- derung ¹⁾	Anteil ²⁾	
Eifel und Region Aachen	1 210 065	+6,1	2 850 837	+4,4	100	2,4
Bundesrepublik Deutschland	905 922	+6,0	2 076 357	+4,8	72,8	2,3
Ausland	304 143	+6,5	774 480	+3,5	27,2	2,5
Europa	245 882	+6,4	649 128	+3,7	83,8	2,6
EU-Länder	228 184	+5,9	610 625	+3,3	78,8	2,7
Belgien	58 026	+4,7	139 343	+0,8	18,0	2,4
Bulgarien	629	+34,1	1 490	+23,9	0,2	2,4
Dänemark	3 835	+12,5	5 798	+8,9	0,7	1,5
Estland	144	-26,5	209	-32,4	-	1,5
Finnland	1 494	-0,5	3 009	+0,5	0,4	2,0
Frankreich	18 009	+8,4	28 760	+9,1	3,7	1,6
Griechenland	892	+42,3	2 601	+34,1	0,3	2,9
Republik Irland	1 558	-11,7	2 493	-15,9	0,3	1,6
Italien	8 398	+16,1	15 290	+16,9	2,0	1,8
Kroatien	362	+2,0	1 430	+34,4	0,2	4,0
Lettland	183	+22,0	298	+53,6	-	1,6
Litauen	278	+9,4	649	+45,5	0,1	2,3
Luxemburg	3 140	+9,0	5 367	-4,0	0,7	1,7
Malta	62	-10,1	143	-33,2	-	2,3
Niederlande	84 366	+3,8	308 447	+2,6	39,8	3,7
Österreich	5 927	+2,2	11 566	+7,5	1,5	2,0
Polen	5 251	+2,2	15 175	-0,5	2,0	2,9
Portugal	925	+65,5	3 663	+106,8	0,5	4,0
Rumänien	3 106	+110,6	5 897	+65,4	0,8	1,9
Schweden	2 875	+2,4	4 189	-3,1	0,5	1,5
Slowakische Republik	487	+9,9	1 173	+4,2	0,2	2,4
Slowenien	495	+34,1	1 004	-16,0	0,1	2,0
Spanien	4 377	-2,6	8 858	-1,1	1,1	2,0
Tschechische Republik	1 938	+19,0	3 345	+15,9	0,4	1,7
Ungarn	1 058	-15,3	3 059	-36,1	0,4	2,9
Vereinigtes Königreich	20 210	+6,2	36 573	+4,8	4,7	1,8
Zypern	159	-30,9	796	-21,4	0,1	5,0
Island	91	-7,1	148	-21,3	-	1,6
Norwegen	962	-2,8	1 589	-11,2	0,2	1,7
Russland	4 013	+47,2	9 193	+37,0	1,2	2,3
Schweiz	8 291	+5,6	14 273	+1,5	1,8	1,7
Türkei	2 129	-4,1	5 553	-1,5	0,7	2,6
Ukraine	580	+7,0	1 425	+39,7	0,2	2,5
sonstige europäische Länder	1 632	+29,4	6 322	+22,3	0,8	3,9
Afrika	1 547	+13,0	5 565	+24,9	0,7	3,6
Republik Südafrika	494	+9,3	1 400	+4,9	0,2	2,8
sonstige afrikanische Länder	1 053	+14,8	4 165	+33,4	0,5	4,0
Asien	19 538	+1,8	50 349	-7,9	6,5	2,6
Arabische Golfstaaten	4 489	-19,8	13 225	-32,9	1,7	2,9
Volksrepublik China und Hongkong	5 178	+14,2	11 420	+3,9	1,5	2,2
Indien	1 282	-0,5	5 223	-3,2	0,7	4,1
Israel	739	-10,0	2 429	-29,5	0,3	3,3
Japan	3 622	+18,2	6 459	+44,5	0,8	1,8
Südkorea	952	-16,5	2 145	-3,9	0,3	2,3
Taiwan	967	+42,6	1 630	-10,0	0,2	1,7
sonstige asiatische Länder	2 309	+11,3	7 818	+18,5	1,0	3,4
Amerika	16 199	+12,9	34 151	+12,7	4,4	2,1
Kanada	1 505	+27,7	2 869	+4,1	0,4	1,9
USA	11 876	+7,3	23 705	+7,2	3,1	2,0
sonstige nordamerikanische Länder	128	-19,0	330	-11,1	-	2,6
Mittelamerika und Karibik	422	+11,3	900	+9,2	0,1	2,1
Brasilien	1 294	+63,0	3 857	+71,2	0,5	3,0
sonstige südamerikanische Länder	974	+26,2	2 490	+24,7	0,3	2,6
Australien	1 000	+27,1	2 642	+37,7	0,3	2,6
Neuseeland und Ozeanien	329	+22,3	632	+9,3	0,1	1,9
Ohne Angabe	19 648	+6,2	32 013	+4,9	4,1	1,6

1) Veränderung gegenüber dem Vorjahreszeitraum in % – 2) Bei Übernachtungen von Gästen aus der Bundesrepublik Deutschland und dem Ausland: Anteil an allen Übernachtungen im Bundesgebiet; sonst: Anteil an allen Übernachtungen am Ausland zusammen. – 3) mittlere Aufenthaltsdauer in Tagen = Übernachtungen / Ankünfte

Noch: 3.4 Leistung der Beherbergungsstätten nach Reisegebieten und Herkunftsländern

Januar bis November 2017

Reisegebiet Herkunftsland (ständiger Wohnsitz)	Ankünfte		Übernachtungen			Mittlere Aufenthalts- dauer ³⁾
	aller Gäste	Verän- derung ¹⁾	aller Gäste	Verän- derung ¹⁾	Anteil ²⁾	
Niederrhein	2 039 992	+3,4	4 151 224	+1,4	100	2,0
Bundesrepublik Deutschland	1 620 601	+4,7	3 346 500	+2,2	80,6	2,1
Ausland	419 391	-1,4	804 724	-2,2	19,4	1,9
Europa	339 562	-1,3	634 129	-1,1	78,8	1,9
EU-Länder	303 279	-1,8	569 380	-1,1	70,8	1,9
Belgien	32 298	-1,9	60 090	-0,8	7,5	1,9
Bulgarien	1 435	+12,6	3 147	-3,3	0,4	2,2
Dänemark	7 421	+0,8	12 452	-5,6	1,5	1,7
Estland	1 093	-16,4	1 613	-33,9	0,2	1,5
Finnland	2 621	+4,2	4 270	-0,6	0,5	1,6
Frankreich	22 714	+8,3	38 176	+7,3	4,7	1,7
Griechenland	2 020	+19,7	4 776	+15,9	0,6	2,4
Republik Irland	1 542	+1,0	2 810	+8,5	0,3	1,8
Italien	17 639	-5,7	33 942	-10,0	4,2	1,9
Kroatien	790	+5,1	2 590	+37,8	0,3	3,3
Lettland	552	+20,3	1 178	+45,1	0,1	2,1
Litauen	864	+10,6	1 614	-1,9	0,2	1,9
Luxemburg	2 673	+10,7	4 468	+24,2	0,6	1,7
Malta	207	+15,6	324	-1,5	-	1,6
Niederlande	122 477	-1,4	211 114	-0,3	26,2	1,7
Österreich	13 000	-3,4	24 726	-6,1	3,1	1,9
Polen	15 388	+4,7	41 026	+8,6	5,1	2,7
Portugal	1 829	-11,7	4 884	-0,5	0,6	2,7
Rumänien	3 645	+5,9	12 037	+6,6	1,5	3,3
Schweden	4 880	-1,4	7 807	-11,2	1,0	1,6
Slowakische Republik	1 698	-13,0	4 812	-3,9	0,6	2,8
Slowenien	939	+1,6	3 060	+54,2	0,4	3,3
Spanien	10 244	-10,9	19 515	-4,7	2,4	1,9
Tschechische Republik	4 532	-8,4	10 567	-15,5	1,3	2,3
Ungarn	2 865	-0,5	9 324	+31,2	1,2	3,3
Vereinigtes Königreich	27 645	-10,1	48 545	-12,2	6,0	1,8
Zypern	268	+77,5	513	+55,5	0,1	1,9
Island	364	+47,4	495	+35,2	0,1	1,4
Norwegen	2 756	+4,0	4 460	-3,0	0,6	1,6
Russland	4 649	+22,3	9 704	+10,8	1,2	2,1
Schweiz	15 059	-5,0	26 041	-8,1	3,2	1,7
Türkei	6 368	+3,0	11 811	-4,0	1,5	1,9
Ukraine	1 351	+22,0	2 724	+23,4	0,3	2,0
sonstige europäische Länder	5 736	+6,3	9 514	+2,7	1,2	1,7
Afrika	2 542	+30,9	5 645	+36,1	0,7	2,2
Republik Südafrika	699	+50,3	1 380	+40,1	0,2	2,0
sonstige afrikanische Länder	1 843	+24,8	4 265	+34,8	0,5	2,3
Asien	25 974	-2,1	63 381	-11,5	7,9	2,4
Arabische Golfstaaten	2 896	-7,9	10 368	-26,4	1,3	3,6
Volksrepublik China und Hongkong	11 169	-1,5	23 536	-4,7	2,9	2,1
Indien	1 814	-18,9	7 849	-1,8	1,0	4,3
Israel	1 269	-18,0	3 033	-37,7	0,4	2,4
Japan	2 789	+5,0	5 398	-20,9	0,7	1,9
Südkorea	1 103	+23,9	2 525	+34,0	0,3	2,3
Taiwan	567	-8,4	1 312	-24,2	0,2	2,3
sonstige asiatische Länder	4 367	+6,8	9 360	-2,0	1,2	2,1
Amerika	19 955	+0,1	39 058	-2,5	4,9	2,0
Kanada	1 778	+15,4	3 635	+3,9	0,5	2,0
USA	14 968	-2,1	29 039	-1,4	3,6	1,9
sonstige nordamerikanische Länder	193	+196,9	375	+60,9	-	1,9
Mittelamerika und Karibik	743	-8,2	1 371	-7,5	0,2	1,8
Brasilien	1 138	+0,7	2 253	-21,2	0,3	2,0
sonstige südamerikanische Länder	1 135	+3,0	2 385	-5,9	0,3	2,1
Australien	1 417	+42,8	2 546	+27,9	0,3	1,8
Neuseeland und Ozeanien	229	-12,3	454	-4,6	0,1	2,0
Ohne Angabe	29 712	-6,2	59 511	-5,4	7,4	2,0

Anmerkungen Seite 66

Noch: 3.4 Leistung der Beherbergungsstätten nach Reisegebieten und Herkunftsländern

Januar bis November 2017

Reisegebiet Herkunftsland (ständiger Wohnsitz)	Ankünfte		Übernachtungen			Mittlere Aufenthalts- dauer ³⁾
	aller Gäste	Verän- derung ¹⁾	aller Gäste	Verän- derung ¹⁾	Anteil ²⁾	
Münsterland	1 626 266	+4,5	3 741 240	+3,7	100	2,3
Bundesrepublik Deutschland	1 436 993	+3,1	3 320 263	+2,7	88,7	2,3
Ausland	189 273	+16,6	420 977	+13,1	11,3	2,2
Europa	154 644	+11,9	350 566	+10,4	83,3	2,3
EU-Länder	136 374	+13,0	312 244	+11,9	74,2	2,3
Belgien	8 855	+16,3	17 775	+16,0	4,2	2,0
Bulgarien	633	+12,0	4 506	-12,9	1,1	7,1
Dänemark	8 659	+4,8	12 989	+10,8	3,1	1,5
Estland	203	+28,5	321	+20,7	0,1	1,6
Finnland	1 247	+13,9	1 907	+12,9	0,5	1,5
Frankreich	8 195	+14,3	13 977	+16,8	3,3	1,7
Griechenland	574	+24,8	1 139	+3,7	0,3	2,0
Republik Irland	704	+62,2	1 453	+58,8	0,3	2,1
Italien	5 295	+12,3	10 974	-2,7	2,6	2,1
Kroatien	568	+64,2	6 920	+40,5	1,6	12,2
Lettland	259	+19,9	643	+59,6	0,2	2,5
Litauen	641	+88,0	1 902	+112,0	0,5	3,0
Luxemburg	1 721	+16,8	2 880	+20,1	0,7	1,7
Malta	35	+6,1	104	+52,9	-	3,0
Niederlande	57 165	+9,3	118 199	+6,0	28,1	2,1
Österreich	7 080	+22,9	15 815	+32,7	3,8	2,2
Polen	8 415	+22,1	36 311	+9,2	8,6	4,3
Portugal	816	+24,6	1 845	+15,7	0,4	2,3
Rumänien	1 378	+42,9	12 440	+51,4	3,0	9,0
Schweden	6 396	+17,9	8 974	+13,0	2,1	1,4
Slowakische Republik	570	+3,8	4 849	+26,3	1,2	8,5
Slowenien	501	+35,8	2 076	+19,2	0,5	4,1
Spanien	3 614	+12,8	8 230	+20,8	2,0	2,3
Tschechische Republik	1 897	+13,3	5 253	+28,2	1,2	2,8
Ungarn	1 009	-0,2	3 346	-9,1	0,8	3,3
Vereinigtes Königreich	9 926	+10,9	17 375	+6,6	4,1	1,8
Zypern	18	-21,7	41	-16,3	-	2,3
Island	83	-13,5	136	-23,6	-	1,6
Norwegen	2 683	+18,4	4 026	+12,8	1,0	1,5
Russland	2 174	+5,2	5 178	-8,6	1,2	2,4
Schweiz	8 608	+25,6	16 023	+21,9	3,8	1,9
Türkei	1 153	+4,2	2 539	+14,2	0,6	2,2
Ukraine	720	+27,2	1 801	+3,7	0,4	2,5
sonstige europäische Länder	2 849	-37,1	8 619	-27,2	2,0	3,0
Afrika	780	+25,0	2 061	+7,1	0,5	2,6
Republik Südafrika	287	+32,9	612	-5,4	0,1	2,1
sonstige afrikanische Länder	493	+20,8	1 449	+13,4	0,3	2,9
Asien	9 369	+74,3	21 634	+49,1	5,1	2,3
Arabische Golfstaaten	808	+28,3	1 989	+6,5	0,5	2,5
Volksrepublik China und Hongkong	2 567	+43,3	5 907	+19,5	1,4	2,3
Indien	546	+58,3	1 487	+44,5	0,4	2,7
Israel	423	+12,8	988	+13,7	0,2	2,3
Japan	2 054	+131,6	4 118	+99,6	1,0	2,0
Südkorea	1 034	+273,3	2 094	+210,2	0,5	2,0
Taiwan	444	+159,6	972	+173,0	0,2	2,2
sonstige asiatische Länder	1 493	+66,1	4 079	+50,7	1,0	2,7
Amerika	9 703	+43,5	21 002	+28,4	5,0	2,2
Kanada	830	+36,7	1 875	+34,8	0,4	2,3
USA	7 179	+42,8	14 873	+26,8	3,5	2,1
sonstige nordamerikanische Länder	51	+121,7	99	+6,5	-	1,9
Mittelamerika und Karibik	195	+5,4	582	+36,6	0,1	3,0
Brasilien	713	+38,2	2 140	+31,9	0,5	3,0
sonstige südamerikanische Länder	735	+81,9	1 433	+30,5	0,3	1,9
Australien	971	+79,8	2 390	+74,6	0,6	2,5
Neuseeland und Ozeanien	224	+45,5	518	+40,0	0,1	2,3
Ohne Angabe	13 582	+26,8	22 806	+12,3	5,4	1,7

Anmerkungen Seite 66

Noch: 3.4 Leistung der Beherbergungsstätten nach Reisegebieten und Herkunftsländern

Januar bis November 2017

Reisegebiet Herkunftsland (ständiger Wohnsitz)	Ankünfte		Übernachtungen			Mittlere Aufenthalts- dauer ³⁾
	aller Gäste	Verän- derung ¹⁾	aller Gäste	Verän- derung ¹⁾	Anteil ²⁾	
Teutoburger Wald	1 959 865	+5,1	6 403 904	+2,9	100	3,3
Bundesrepublik Deutschland	1 724 594	+4,3	5 827 460	+2,5	91,0	3,4
Ausland	235 271	+11,4	576 444	+6,9	9,0	2,5
Europa	180 156	+8,4	445 480	+5,1	77,3	2,5
EU-Länder	156 489	+8,6	384 976	+3,9	66,8	2,5
Belgien	9 648	+9,9	18 396	+17,9	3,2	1,9
Bulgarien	678	+0,6	1 985	-7,0	0,3	2,9
Dänemark	6 520	-1,7	13 426	+3,3	2,3	2,1
Estland	406	+40,0	957	+78,5	0,2	2,4
Finnland	1 350	-5,7	2 403	-3,4	0,4	1,8
Frankreich	10 592	+1,8	20 044	+3,0	3,5	1,9
Griechenland	744	-0,3	2 550	+26,4	0,4	3,4
Republik Irland	1 018	+51,3	2 403	+53,4	0,4	2,4
Italien	6 460	-0,4	13 462	+1,9	2,3	2,1
Kroatien	609	+80,2	3 972	+277,2	0,7	6,5
Lettland	681	+62,5	1 168	+63,4	0,2	1,7
Litauen	946	-23,2	2 241	-11,3	0,4	2,4
Luxemburg	1 103	+17,7	1 896	+17,1	0,3	1,7
Malta	58	-40,8	214	+9,2	-	3,7
Niederlande	59 253	+15,6	134 862	-8,0	23,4	2,3
Österreich	8 478	+1,0	18 009	-5,1	3,1	2,1
Polen	12 431	+6,7	40 700	+18,6	7,1	3,3
Portugal	1 124	+13,8	4 135	+9,4	0,7	3,7
Rumänien	2 248	+16,9	23 196	+13,9	4,0	10,3
Schweden	3 883	+8,2	6 543	+6,3	1,1	1,7
Slowakische Republik	986	+28,4	6 402	+96,1	1,1	6,5
Slowenien	719	+18,6	2 125	+12,1	0,4	3,0
Spanien	5 704	+32,0	13 540	+34,9	2,3	2,4
Tschechische Republik	4 556	-3,5	12 381	+3,4	2,1	2,7
Ungarn	1 848	+15,3	4 876	+23,1	0,8	2,6
Vereinigtes Königreich	14 382	-4,5	32 963	-0,2	5,7	2,3
Zypern	64	+18,5	127	+3,3	-	2,0
Island	164	-38,3	387	-27,9	0,1	2,4
Norwegen	1 705	+10,4	3 176	+2,7	0,6	1,9
Russland	3 678	+27,9	11 592	+33,2	2,0	3,2
Schweiz	8 625	-5,2	17 161	-2,8	3,0	2,0
Türkei	2 115	+8,0	5 925	+22,3	1,0	2,8
Ukraine	1 005	+30,0	2 935	+18,9	0,5	2,9
sonstige europäische Länder	6 375	+13,5	19 328	+20,7	3,4	3,0
Afrika	1 020	+14,5	4 463	+17,0	0,8	4,4
Republik Südafrika	406	+35,8	1 382	+47,2	0,2	3,4
sonstige afrikanische Länder	614	+3,7	3 081	+7,1	0,5	5,0
Asien	11 738	+17,3	41 794	-6,1	7,3	3,6
Arabische Golfstaaten	1 078	+14,3	7 062	-48,5	1,2	6,6
Volksrepublik China und Hongkong	4 975	+36,2	16 074	+31,0	2,8	3,2
Indien	951	+5,0	4 430	+39,8	0,8	4,7
Israel	538	+29,3	1 313	+45,2	0,2	2,4
Japan	1 600	-5,0	4 510	+1,1	0,8	2,8
Südkorea	506	+6,3	2 300	+99,1	0,4	4,5
Taiwan	267	-6,3	572	-12,7	0,1	2,1
sonstige asiatische Länder	1 823	+10,7	5 533	-32,5	1,0	3,0
Amerika	9 906	+11,5	28 525	+20,5	4,9	2,9
Kanada	973	+27,2	2 582	+37,5	0,4	2,7
USA	6 589	+6,5	17 716	+7,9	3,1	2,7
sonstige nordamerikanische Länder	125	+95,3	324	+45,9	0,1	2,6
Mittelamerika und Karibik	415	+1,2	1 809	+55,3	0,3	4,4
Brasilien	752	+24,7	2 435	+33,6	0,4	3,2
sonstige südamerikanische Länder	1 052	+23,5	3 659	+69,6	0,6	3,5
Australien	904	+16,6	2 298	+15,6	0,4	2,5
Neuseeland und Ozeanien	254	+55,8	598	+45,9	0,1	2,4
Ohne Angabe	31 293	+29,0	53 286	+29,6	9,2	1,7

Anmerkungen Seite 66

Noch: 3.4 Leistung der Beherbergungsstätten nach Reisegebieten und Herkunftsländern

Januar bis November 2017

Reisegebiet Herkunftsland (ständiger Wohnsitz)	Ankünfte		Übernachtungen			Mittlere Aufenthalts- dauer ³⁾
	aller Gäste	Verän- derung ¹⁾	aller Gäste	Verän- derung ¹⁾	Anteil ²⁾	
Sauerland	2 044 027	+6,0	6 333 242	+4,8	100	3,1
Bundesrepublik Deutschland	1 635 737	+6,2	5 053 658	+4,5	79,8	3,1
Ausland	408 290	+5,3	1 279 584	+6,0	20,2	3,1
Europa	382 419	+3,8	1 218 360	+5,0	95,2	3,2
EU-Länder	370 648	+3,8	1 184 135	+4,9	92,5	3,2
Belgien	38 187	-0,5	116 301	-3,9	9,1	3,0
Bulgarien	558	-27,1	2 130	-25,3	0,2	3,8
Dänemark	6 213	+4,4	18 202	+0,1	1,4	2,9
Estland	127	+23,3	188	+20,5	-	1,5
Finnland	519	+25,1	1 243	+49,8	0,1	2,4
Frankreich	5 479	+1,2	11 741	+1,9	0,9	2,1
Griechenland	192	-20,7	480	-23,2	-	2,5
Republik Irland	318	+2,3	685	-24,9	0,1	2,2
Italien	4 258	+7,9	10 255	+0,2	0,8	2,4
Kroatien	193	+37,9	499	+54,0	-	2,6
Lettland	217	+4,3	666	-1,3	0,1	3,1
Litauen	700	+227,1	4 276	x	0,3	6,1
Luxemburg	793	+12,6	2 085	+20,9	0,2	2,6
Malta	38	+11,8	99	-20,8	-	2,6
Niederlande	284 632	+4,7	929 873	+6,3	72,7	3,3
Österreich	5 424	+2,3	12 494	+10,0	1,0	2,3
Polen	5 420	+9,6	18 171	+19,4	1,4	3,4
Portugal	442	-73,3	1 684	-80,2	0,1	3,8
Rumänien	1 609	-2,0	5 857	-15,0	0,5	3,6
Schweden	1 431	-1,9	2 454	-0,6	0,2	1,7
Slowakische Republik	709	+2,3	3 975	+16,8	0,3	5,6
Slowenien	414	-7,4	1 395	-19,3	0,1	3,4
Spanien	2 149	+22,3	4 716	+24,4	0,4	2,2
Tschechische Republik	2 893	-0,9	7 310	-16,6	0,6	2,5
Ungarn	1 426	+38,4	9 199	+119,4	0,7	6,5
Vereinigtes Königreich	6 290	-2,4	17 595	-0,3	1,4	2,8
Zypern	17	+41,7	562	-41,6	-	33,1
Island	39	-27,8	93	-7,9	-	2,4
Norwegen	760	+22,8	1 706	+52,5	0,1	2,2
Russland	1 156	+1,0	3 195	+5,8	0,2	2,8
Schweiz	4 947	+8,4	11 618	+18,8	0,9	2,3
Türkei	824	-23,0	2 472	+30,0	0,2	3,0
Ukraine	359	+29,1	727	+6,0	0,1	2,0
sonstige europäische Länder	3 686	-2,3	14 414	-1,3	1,1	3,9
Afrika	440	-11,5	1 197	-30,2	0,1	2,7
Republik Südafrika	92	-48,0	251	-50,4	-	2,7
sonstige afrikanische Länder	348	+8,8	946	-21,7	0,1	2,7
Asien	5 431	+18,6	18 164	+29,5	1,4	3,3
Arabische Golfstaaten	397	-21,7	1 330	+16,2	0,1	3,4
Volksrepublik China und Hongkong	2 369	+39,1	8 290	+81,8	0,6	3,5
Indien	548	+9,8	2 834	-1,7	0,2	5,2
Israel	172	+2,4	383	+8,5	-	2,2
Japan	711	+14,9	1 457	+17,4	0,1	2,0
Südkorea	198	-19,8	757	+25,1	0,1	3,8
Taiwan	252	+66,9	401	+23,4	-	1,6
sonstige asiatische Länder	784	+14,3	2 712	-7,0	0,2	3,5
Amerika	4 504	+8,4	12 695	+14,6	1,0	2,8
Kanada	519	-9,4	1 483	-16,9	0,1	2,9
USA	3 045	+11,7	8 043	+27,7	0,6	2,6
sonstige nordamerikanische Länder	166	+159,4	665	+77,8	0,1	4,0
Mittelamerika und Karibik	356	+16,0	1 310	+5,9	0,1	3,7
Brasilien	223	-27,6	576	-35,9	-	2,6
sonstige südamerikanische Länder	195	+10,2	618	+26,9	-	3,2
Australien	289	+9,1	581	+2,7	-	2,0
Neuseeland und Ozeanien	86	+72,0	194	+79,6	-	2,3
Ohne Angabe	15 121	+54,5	28 393	+52,2	2,2	1,9

Anmerkungen Seite 66

Noch: 3.4 Leistung der Beherbergungsstätten nach Reisegebieten und Herkunftsländern

Januar bis November 2017

Reisegebiet Herkunftsland (ständiger Wohnsitz)	Ankünfte		Übernachtungen			Mittlere Aufenthalts- dauer ³⁾
	aller Gäste	Verän- derung ¹⁾	aller Gäste	Verän- derung ¹⁾	Anteil ²⁾	
Siegerland-Wittgenstein	238 947	+5,5	750 092	+1,3	100	3,1
Bundesrepublik Deutschland	189 141	+5,7	633 525	+1,1	84,5	3,3
Ausland	49 806	+4,9	116 567	+2,0	15,5	2,3
Europa	34 046	+1,6	80 900	-2,8	69,4	2,4
EU-Länder	30 868	-0,1	74 660	-4,3	64,0	2,4
Belgien	1 669	-2,5	3 240	-11,9	2,8	1,9
Bulgarien	82	+34,4	228	+128,0	0,2	2,8
Dänemark	576	+6,9	957	-2,3	0,8	1,7
Estland	16	-92,9	23	-94,7	-	1,4
Finnland	225	+1,4	372	-17,5	0,3	1,7
Frankreich	1 523	+10,6	2 491	+6,3	2,1	1,6
Griechenland	98	+46,3	167	-12,6	0,1	1,7
Republik Irland	90	+28,6	231	+14,9	0,2	2,6
Italien	1 024	-4,8	1 907	+2,2	1,6	1,9
Kroatien	83	+22,1	129	+31,6	0,1	1,6
Lettland	31	+40,9	41	+10,8	-	1,3
Litauen	73	-19,8	129	-33,8	0,1	1,8
Luxemburg	121	-21,4	226	-25,9	0,2	1,9
Malta	2	-50,0	4	-20,0	-	2,0
Niederlande	17 530	-6,8	47 745	-8,0	41,0	2,7
Österreich	1 546	+2,0	3 056	-13,6	2,6	2,0
Polen	1 638	+54,4	3 558	+26,5	3,1	2,2
Portugal	84	+15,1	162	-8,0	0,1	1,9
Rumänien	359	-1,6	848	-35,4	0,7	2,4
Schweden	492	+32,6	718	+9,8	0,6	1,5
Slowakische Republik	139	-32,2	257	-42,0	0,2	1,8
Slowenien	157	+44,0	328	+72,6	0,3	2,1
Spanien	524	+37,5	1 149	+48,4	1,0	2,2
Tschechische Republik	1 087	+69,6	2 705	+112,2	2,3	2,5
Ungarn	208	-5,9	574	-14,5	0,5	2,8
Vereinigtes Königreich	1 490	+1,7	3 413	+0,8	2,9	2,3
Zypern	1	-83,3	2	-90,0	-	2,0
Island	12	-20,0	20	-4,8	-	1,7
Norwegen	240	+31,1	558	+24,8	0,5	2,3
Russland	498	+49,1	1 047	+26,0	0,9	2,1
Schweiz	1 681	+12,2	3 202	+18,3	2,7	1,9
Türkei	334	+16,4	646	-5,4	0,6	1,9
Ukraine	191	+60,5	376	+57,3	0,3	2,0
sonstige europäische Länder	222	+28,3	391	+44,3	0,3	1,8
Afrika	264	-8,3	811	-35,1	0,7	3,1
Republik Südafrika	86	-25,9	219	-18,9	0,2	2,5
sonstige afrikanische Länder	178	+3,5	592	-39,6	0,5	3,3
Asien	2 590	+38,7	6 388	+36,4	5,5	2,5
Arabische Golfstaaten	118	-20,8	268	-22,8	0,2	2,3
Volksrepublik China und Hongkong	1 092	+43,3	2 727	+51,4	2,3	2,5
Indien	226	+8,7	741	-3,9	0,6	3,3
Israel	85	+51,8	191	+56,6	0,2	2,2
Japan	472	+56,3	1 081	+45,3	0,9	2,3
Südkorea	218	+98,2	562	+95,1	0,5	2,6
Taiwan	29	-9,4	57	-54,8	-	2,0
sonstige asiatische Länder	350	+40,6	761	+57,6	0,7	2,2
Amerika	1 650	+10,7	3 671	-23,2	3,1	2,2
Kanada	128	-19,0	348	-12,3	0,3	2,7
USA	1 219	+20,3	2 609	-23,1	2,2	2,1
sonstige nordamerikanische Länder	100	x	115	x	0,1	1,2
Mittelamerika und Karibik	42	-57,1	142	-68,4	0,1	3,4
Brasilien	92	-17,9	270	-14,3	0,2	2,9
sonstige südamerikanische Länder	69	-32,4	187	-9,2	0,2	2,7
Australien	114	+39,0	273	-41,4	0,2	2,4
Neuseeland und Ozeanien	37	+94,7	151	+259,5	0,1	4,1
Ohne Angabe	11 105	+9,0	24 373	+23,2	20,9	2,2

Anmerkungen Seite 66

Noch: 3.4 Leistung der Beherbergungsstätten nach Reisegebieten und Herkunftsländern

Januar bis November 2017

Reisegebiet Herkunftsland (ständiger Wohnsitz)	Ankünfte		Übernachtungen			Mittlere Aufenthalts- dauer ³⁾
	aller Gäste	Verän- derung ¹⁾	aller Gäste	Verän- derung ¹⁾	Anteil ²⁾	
Bergisches Land	607 076	+4,6	1 550 005	+3,7	100	2,6
Bundesrepublik Deutschland	515 266	+2,9	1 346 388	+1,8	86,9	2,6
Ausland	91 810	+15,8	203 617	+18,1	13,1	2,2
Europa	63 357	+11,9	139 997	+16,2	68,8	2,2
EU-Länder	54 591	+10,2	122 064	+14,7	59,9	2,2
Belgien	5 234	-6,2	10 490	-3,6	5,2	2,0
Bulgarien	357	+26,6	1 742	+70,0	0,9	4,9
Dänemark	1 471	+11,4	3 050	+26,7	1,5	2,1
Estland	204	+48,9	373	+38,1	0,2	1,8
Finnland	489	+27,3	864	+38,5	0,4	1,8
Frankreich	4 263	-10,3	7 510	-15,5	3,7	1,8
Griechenland	310	-13,4	750	-4,2	0,4	2,4
Republik Irland	257	+17,4	565	+23,1	0,3	2,2
Italien	4 003	+25,9	8 773	+33,1	4,3	2,2
Kroatien	275	-30,6	1 088	-57,3	0,5	4,0
Lettland	160	-16,2	314	+20,8	0,2	2,0
Litauen	205	+4,1	462	-3,8	0,2	2,3
Luxemburg	845	-6,6	3 771	-5,5	1,9	4,5
Malta	24	+33,3	63	+23,5	-	2,6
Niederlande	14 446	+18,6	29 360	+23,3	14,4	2,0
Österreich	3 209	+21,6	6 341	+14,7	3,1	2,0
Polen	3 676	+28,5	12 233	+69,4	6,0	3,3
Portugal	476	+28,6	1 019	+43,5	0,5	2,1
Rumänien	612	+17,5	2 623	+5,2	1,3	4,3
Schweden	1 119	-16,2	1 981	-18,0	1,0	1,8
Slowakische Republik	1 628	+129,3	4 379	+139,0	2,2	2,7
Slowenien	351	-13,3	1 612	-8,0	0,8	4,6
Spanien	2 135	+29,1	4 627	+31,0	2,3	2,2
Tschechische Republik	1 820	+17,6	4 547	+20,8	2,2	2,5
Ungarn	934	+0,6	2 717	-7,0	1,3	2,9
Vereinigtes Königreich	6 052	-6,2	10 715	-3,4	5,3	1,8
Zypern	36	+28,6	95	-2,1	-	2,6
Island	49	+69,0	109	+94,6	0,1	2,2
Norwegen	463	+20,3	782	+14,5	0,4	1,7
Russland	1 806	+54,1	3 216	+23,5	1,6	1,8
Schweiz	3 891	+7,5	6 894	+7,0	3,4	1,8
Türkei	810	+30,9	1 913	+25,3	0,9	2,4
Ukraine	720	+207,7	2 116	+292,6	1,0	2,9
sonstige europäische Länder	1 027	+3,5	2 903	+32,6	1,4	2,8
Afrika	561	+6,3	2 972	+57,0	1,5	5,3
Republik Südafrika	249	+36,1	1 974	+119,1	1,0	7,9
sonstige afrikanische Länder	312	-9,6	998	+0,6	0,5	3,2
Asien	15 254	+54,8	33 396	+37,6	16,4	2,2
Arabische Golfstaaten	295	+29,4	796	+38,4	0,4	2,7
Volksrepublik China und Hongkong	9 777	+67,6	19 741	+52,0	9,7	2,0
Indien	1 131	+57,7	3 478	+13,0	1,7	3,1
Israel	435	+42,2	1 528	+34,5	0,8	3,5
Japan	795	+12,6	1 716	+0,2	0,8	2,2
Südkorea	1 091	+311,7	2 170	+223,9	1,1	2,0
Taiwan	649	-28,8	1 120	-33,5	0,6	1,7
sonstige asiatische Länder	1 081	+22,0	2 847	+17,0	1,4	2,6
Amerika	5 585	+21,1	13 351	+20,6	6,6	2,4
Kanada	350	+5,4	889	+17,1	0,4	2,5
USA	3 301	+49,2	7 795	+41,2	3,8	2,4
sonstige nordamerikanische Länder	505	-14,4	974	-16,8	0,5	1,9
Mittelamerika und Karibik	411	+49,5	1 143	+70,9	0,6	2,8
Brasilien	484	+53,2	1 285	+23,8	0,6	2,7
sonstige südamerikanische Länder	534	-39,7	1 265	-33,8	0,6	2,4
Australien	372	-34,7	746	-20,4	0,4	2,0
Neuseeland und Ozeanien	51	-43,3	129	-17,3	0,1	2,5
Ohne Angabe	6 630	-5,4	13 026	-4,0	6,4	2,0

Anmerkungen Seite 66

Noch: 3.4 Leistung der Beherbergungsstätten nach Reisegebieten und Herkunftsländern

Januar bis November 2017

Reisegebiet Herkunftsland (ständiger Wohnsitz)	Ankünfte		Übernachtungen			Mittlere Aufenthalts- dauer ³⁾
	aller Gäste	Verän- derung ¹⁾	aller Gäste	Verän- derung ¹⁾	Anteil ²⁾	
Bonn und Rhein-Sieg-Kreis	1 364 408	+2,9	2 739 746	+2,6	100	2,0
Bundesrepublik Deutschland	1 117 176	+1,0	2 183 798	-0,1	79,7	2,0
Ausland	247 232	+12,7	555 948	+14,3	20,3	2,2
Europa	162 806	+5,8	345 404	+8,3	62,1	2,1
EU-Länder	138 173	+7,3	290 004	+8,7	52,2	2,1
Belgien	18 078	+7,1	37 256	+8,3	6,7	2,1
Bulgarien	592	+32,4	1 376	+31,0	0,2	2,3
Dänemark	2 748	+27,5	5 596	+34,8	1,0	2,0
Estland	328	+19,3	911	+28,9	0,2	2,8
Finnland	1 470	+38,8	2 992	+40,6	0,5	2,0
Frankreich	12 193	+8,7	24 870	+15,8	4,5	2,0
Griechenland	1 274	+12,0	2 835	+2,1	0,5	2,2
Republik Irland	1 311	+22,2	2 419	+5,9	0,4	1,8
Italien	9 298	+11,0	19 538	+15,9	3,5	2,1
Kroatien	682	+26,5	1 790	+6,2	0,3	2,6
Lettland	475	+35,7	1 154	+46,3	0,2	2,4
Litauen	585	+16,3	1 246	+27,3	0,2	2,1
Luxemburg	3 943	+3,3	6 721	-2,8	1,2	1,7
Malta	157	+61,9	306	+68,1	0,1	1,9
Niederlande	27 874	+3,4	52 403	+1,0	9,4	1,9
Österreich	9 660	-0,9	18 878	+7,1	3,4	2,0
Polen	6 280	+12,1	20 277	+31,3	3,6	3,2
Portugal	1 324	+35,4	3 496	+24,7	0,6	2,6
Rumänien	2 191	+26,3	5 303	+46,8	1,0	2,4
Schweden	3 008	+8,0	6 064	+15,9	1,1	2,0
Slowakische Republik	1 218	+4,0	6 396	-18,6	1,2	5,3
Slowenien	694	+18,4	3 900	+20,9	0,7	5,6
Spanien	5 982	+7,4	12 485	+4,5	2,2	2,1
Tschechische Republik	4 463	-6,2	8 331	-1,5	1,5	1,9
Ungarn	2 271	+2,0	6 061	-15,7	1,1	2,7
Vereinigtes Königreich	19 926	+7,0	37 008	+6,4	6,7	1,9
Zypern	148	+29,8	392	+37,5	0,1	2,6
Island	190	+30,1	411	+73,4	0,1	2,2
Norwegen	1 700	+31,0	3 179	+23,4	0,6	1,9
Russland	4 102	+9,3	11 688	+13,5	2,1	2,8
Schweiz	12 701	-1,4	25 081	+4,7	4,5	2,0
Türkei	2 043	+13,2	5 276	+12,6	0,9	2,6
Ukraine	994	+50,4	2 684	+77,2	0,5	2,7
sonstige europäische Länder	2 903	-35,5	7 081	-22,0	1,3	2,4
Afrika	5 337	+41,9	17 378	+41,2	3,1	3,3
Republik Südafrika	1 384	+53,1	3 363	+52,1	0,6	2,4
sonstige afrikanische Länder	3 953	+38,3	14 015	+38,8	2,5	3,5
Asien	36 682	+18,5	102 024	+14,9	18,4	2,8
Arabische Golfstaaten	9 381	-3,6	22 920	-21,1	4,1	2,4
Volksrepublik China und Hongkong	10 393	+25,9	32 489	+54,1	5,8	3,1
Indien	3 016	+67,6	7 642	+27,3	1,4	2,5
Israel	1 291	+11,3	3 422	-0,1	0,6	2,7
Japan	3 626	+25,4	10 762	+38,3	1,9	3,0
Südkorea	1 533	+16,7	3 611	+7,5	0,6	2,4
Taiwan	993	+80,2	2 194	+79,7	0,4	2,2
sonstige asiatische Länder	6 449	+23,0	18 984	+12,7	3,4	2,9
Amerika	31 390	+36,6	65 748	+33,0	11,8	2,1
Kanada	3 222	+26,0	6 894	+25,2	1,2	2,1
USA	23 247	+41,8	43 580	+36,0	7,8	1,9
sonstige nordamerikanische Länder	256	+95,4	804	+130,4	0,1	3,1
Mittelamerika und Karibik	1 299	+66,1	3 385	+67,9	0,6	2,6
Brasilien	1 673	+20,0	4 949	+36,3	0,9	3,0
sonstige südamerikanische Länder	1 693	-1,6	6 136	+4,0	1,1	3,6
Australien	1 598	-2,4	3 455	-13,8	0,6	2,2
Neuseeland und Ozeanien	773	+89,5	3 482	+361,2	0,6	4,5
Ohne Angabe	8 646	+46,9	18 457	+51,1	3,3	2,1

Anmerkungen Seite 66

Noch: 3.4 Leistung der Beherbergungsstätten nach Reisegebieten und Herkunftsländern

Januar bis November 2017

Reisegebiet Herkunftsland (ständiger Wohnsitz)	Ankünfte		Übernachtungen			Mittlere Aufenthalts- dauer ³⁾
	aller Gäste	Verän- derung ¹⁾	aller Gäste	Verän- derung ¹⁾	Anteil ²⁾	
Köln und Rhein-Erft-Kreis	3 733 405	+6,8	7 008 144	+7,3	100	1,9
Bundesrepublik Deutschland	2 595 025	+5,4	4 799 729	+6,1	68,5	1,8
Ausland	1 138 380	+9,9	2 208 415	+9,9	31,5	1,9
Europa	749 808	+8,7	1 447 085	+10,2	65,5	1,9
EU-Länder	620 320	+7,2	1 184 049	+8,6	53,6	1,9
Belgien	66 444	+6,6	103 180	+4,6	4,7	1,6
Bulgarien	3 600	+22,1	8 661	+14,2	0,4	2,4
Dänemark	16 456	+10,9	33 213	+17,0	1,5	2,0
Estland	1 632	+25,3	3 412	+40,5	0,2	2,1
Finnland	7 143	+19,8	14 721	+20,8	0,7	2,1
Frankreich	53 298	-0,2	92 047	-	4,2	1,7
Griechenland	5 437	+10,1	12 635	+11,1	0,6	2,3
Republik Irland	9 205	-5,3	17 731	-5,8	0,8	1,9
Italien	49 687	+8,3	104 256	+9,3	4,7	2,1
Kroatien	3 412	+53,0	7 538	+67,6	0,3	2,2
Lettland	2 715	+73,8	5 706	+101,8	0,3	2,1
Litauen	2 239	+12,0	5 079	+24,1	0,2	2,3
Luxemburg	20 724	+11,4	30 849	+11,2	1,4	1,5
Malta	1 019	+34,3	2 455	+41,7	0,1	2,4
Niederlande	105 627	+8,3	174 894	+10,0	7,9	1,7
Österreich	38 810	+8,8	75 364	+9,3	3,4	1,9
Polen	27 035	+15,4	93 707	+23,5	4,2	3,5
Portugal	8 142	+35,9	16 394	+30,3	0,7	2,0
Rumänien	8 664	+20,2	20 625	+27,7	0,9	2,4
Schweden	15 906	+15,2	31 651	+21,6	1,4	2,0
Slowakische Republik	3 750	+55,9	8 379	+56,3	0,4	2,2
Slowenien	2 394	+17,3	5 594	-14,7	0,3	2,3
Spanien	42 924	+4,3	85 465	+6,3	3,9	2,0
Tschechische Republik	8 851	+33,4	16 869	+30,1	0,8	1,9
Ungarn	8 980	+29,3	16 761	+18,1	0,8	1,9
Vereinigtes Königreich	105 251	-3,4	194 429	-4,1	8,8	1,8
Zypern	975	+46,4	2 434	+23,6	0,1	2,5
Island	1 281	+9,4	2 671	+6,0	0,1	2,1
Norwegen	6 242	+1,2	12 052	+1,6	0,5	1,9
Russland	25 377	+47,9	56 768	+54,2	2,6	2,2
Schweiz	56 650	+8,7	105 829	+8,2	4,8	1,9
Türkei	18 916	+5,9	38 453	+2,8	1,7	2,0
Ukraine	5 114	+15,2	11 050	+17,0	0,5	2,2
sonstige europäische Länder	15 908	+31,4	36 213	+37,9	1,6	2,3
Afrika	14 825	+9,3	36 877	+5,0	1,7	2,5
Republik Südafrika	2 389	+28,2	5 143	+21,8	0,2	2,2
sonstige afrikanische Länder	12 436	+6,3	31 734	+2,7	1,4	2,6
Asien	143 901	+14,1	310 743	+5,5	14,1	2,2
Arabische Golfstaaten	16 370	+12,2	44 688	-4,3	2,0	2,7
Volksrepublik China und Hongkong	49 971	+14,3	99 777	+9,1	4,5	2,0
Indien	12 301	+23,9	27 630	+2,5	1,3	2,2
Israel	6 348	+15,4	14 292	+2,3	0,6	2,3
Japan	19 357	+7,2	37 626	+4,5	1,7	1,9
Südkorea	7 430	+23,5	14 267	+22,3	0,6	1,9
Taiwan	9 248	+21,8	16 343	-0,1	0,7	1,8
sonstige asiatische Länder	22 876	+10,4	56 120	+9,2	2,5	2,5
Amerika	150 809	+8,7	280 652	+10,8	12,7	1,9
Kanada	11 785	+3,4	22 213	+8,5	1,0	1,9
USA	108 243	+5,4	188 358	+6,7	8,5	1,7
sonstige nordamerikanische Länder	1 787	-2,8	3 720	+5,3	0,2	2,1
Mittelamerika und Karibik	6 698	+50,2	13 355	+30,7	0,6	2,0
Brasilien	12 206	+17,1	27 482	+12,7	1,2	2,3
sonstige südamerikanische Länder	10 090	+28,2	25 524	+39,8	1,2	2,5
Australien	9 854	+5,1	19 635	+2,5	0,9	2,0
Neuseeland und Ozeanien	2 161	+18,3	4 363	+16,6	0,2	2,0
Ohne Angabe	67 022	+18,9	109 060	+20,1	4,9	1,6

Anmerkungen Seite 66

Noch: 3.4 Leistung der Beherbergungsstätten nach Reisegebieten und Herkunftsländern

Januar bis November 2017

Reisegebiet Herkunftsland (ständiger Wohnsitz)	Ankünfte		Übernachtungen			Mittlere Aufenthalts- dauer ³⁾
	aller Gäste	Verän- derung ¹⁾	aller Gäste	Verän- derung ¹⁾	Anteil ²⁾	
Düsseldorf und Kreis Mettmann	3 161 851	+5,6	5 308 544	+3,8	100	1,7
Bundesrepublik Deutschland	2 053 492	+6,2	3 288 691	+4,8	62,0	1,6
Ausland	1 108 359	+4,6	2 019 853	+2,3	38,0	1,8
Europa	734 479	+3,6	1 275 177	+2,2	63,1	1,7
EU-Länder	597 973	+3,1	1 021 618	+1,1	50,6	1,7
Belgien	39 907	-0,5	60 282	-3,3	3,0	1,5
Bulgarien	2 634	+4,4	5 154	-1,8	0,3	2,0
Dänemark	13 017	-8,5	21 316	-5,2	1,1	1,6
Estland	1 597	+11,5	2 948	+11,5	0,1	1,8
Finnland	9 290	-3,7	16 506	-5,2	0,8	1,8
Frankreich	52 614	+3,7	86 041	+1,6	4,3	1,6
Griechenland	8 650	+21,5	18 703	+23,5	0,9	2,2
Republik Irland	8 600	+7,7	14 194	+1,6	0,7	1,7
Italien	51 555	+2,9	104 038	+2,6	5,2	2,0
Kroatien	2 280	+15,3	4 451	+12,3	0,2	2,0
Lettland	1 703	+21,2	3 351	+22,2	0,2	2,0
Litauen	1 828	+16,0	3 177	+8,6	0,2	1,7
Luxemburg	8 475	+8,3	12 764	+6,6	0,6	1,5
Malta	874	+22,4	1 988	+20,7	0,1	2,3
Niederlande	110 303	+5,7	164 443	+3,9	8,1	1,5
Österreich	48 279	+19,2	85 816	+23,6	4,2	1,8
Polen	23 460	+3,2	50 282	+0,2	2,5	2,1
Portugal	7 233	+10,5	13 745	+1,3	0,7	1,9
Rumänien	7 710	+7,3	14 910	-2,0	0,7	1,9
Schweden	18 286	+0,6	30 198	+0,2	1,5	1,7
Slowakische Republik	3 096	+16,7	6 573	+20,3	0,3	2,1
Slowenien	2 163	+6,1	4 359	+10,4	0,2	2,0
Spanien	46 956	-3,3	80 139	-7,3	4,0	1,7
Tschechische Republik	8 773	-1,9	15 704	-5,2	0,8	1,8
Ungarn	5 576	-2,7	10 027	-5,2	0,5	1,8
Vereinigtes Königreich	112 098	-2,3	188 105	-6,2	9,3	1,7
Zypern	1 016	+48,3	2 404	+49,7	0,1	2,4
Island	1 294	+17,9	2 491	+9,8	0,1	1,9
Norwegen	7 910	+3,8	13 820	+5,2	0,7	1,7
Russland	39 024	+25,2	83 637	+28,7	4,1	2,1
Schweiz	43 787	-1,8	70 662	-6,8	3,5	1,6
Türkei	24 782	-0,3	45 427	-1,1	2,2	1,8
Ukraine	5 043	+29,5	10 930	+23,0	0,5	2,2
sonstige europäische Länder	14 666	-5,9	26 592	-0,1	1,3	1,8
Afrika	12 329	+11,6	28 315	+3,9	1,4	2,3
Republik Südafrika	2 729	+17,0	5 844	+12,1	0,3	2,1
sonstige afrikanische Länder	9 600	+10,2	22 471	+1,9	1,1	2,3
Asien	190 905	+9,8	395 528	+3,9	19,6	2,1
Arabische Golfstaaten	46 795	+3,2	99 777	-0,5	4,9	2,1
Volksrepublik China und Hongkong	50 244	+15,0	96 732	+7,5	4,8	1,9
Indien	13 938	+36,9	31 489	+15,7	1,6	2,3
Israel	6 832	-27,4	13 946	-19,1	0,7	2,0
Japan	40 320	+12,5	81 874	+5,3	4,1	2,0
Südkorea	5 398	+7,6	11 962	+11,3	0,6	2,2
Taiwan	3 794	-9,2	8 815	-14,9	0,4	2,3
sonstige asiatische Länder	23 584	+16,8	50 933	+7,6	2,5	2,2
Amerika	95 901	+1,7	186 930	-2,6	9,3	1,9
Kanada	6 543	-0,5	13 228	-4,8	0,7	2,0
USA	71 293	+1,4	133 700	-2,2	6,6	1,9
sonstige nordamerikanische Länder	1 390	+34,6	2 992	+21,3	0,1	2,2
Mittelamerika und Karibik	4 577	+26,9	9 284	+15,3	0,5	2,0
Brasilien	5 773	+0,2	13 106	+0,9	0,6	2,3
sonstige südamerikanische Länder	6 325	-9,0	14 620	-18,3	0,7	2,3
Australien	7 250	+18,3	14 638	+12,0	0,7	2,0
Neuseeland und Ozeanien	1 435	+13,1	2 833	+7,1	0,1	2,0
Ohne Angabe	66 060	+2,4	116 432	+5,1	5,8	1,8

Anmerkungen Seite 66

Noch: 3.4 Leistung der Beherbergungsstätten nach Reisegebieten und Herkunftsländern

Januar bis November 2017

Reisegebiet Herkunftsland (ständiger Wohnsitz)	Ankünfte		Übernachtungen			Mittlere Aufenthalts- dauer ³⁾
	aller Gäste	Verän- derung ¹⁾	aller Gäste	Verän- derung ¹⁾	Anteil ²⁾	
Ruhrgebiet	3 193 282	+4,7	6 192 610	+3,5	100	1,9
Bundesrepublik Deutschland	2 630 323	+4,6	5 161 488	+3,8	83,3	2,0
Ausland	562 959	+4,9	1 031 122	+2,2	16,7	1,8
Europa	445 178	+6,8	778 624	+4,0	75,5	1,7
EU-Länder	384 114	+7,1	662 727	+4,0	64,3	1,7
Belgien	27 549	+4,8	43 589	+2,9	4,2	1,6
Bulgarien	3 669	+5,5	6 259	+8,3	0,6	1,7
Dänemark	12 714	+7,9	20 585	+6,0	2,0	1,6
Estland	590	+11,3	1 059	+2,7	0,1	1,8
Finnland	3 705	+19,9	6 025	+11,6	0,6	1,6
Frankreich	28 672	+6,0	46 082	+3,3	4,5	1,6
Griechenland	3 100	+16,8	6 365	+7,3	0,6	2,1
Republik Irland	2 982	-0,1	5 533	-0,4	0,5	1,9
Italien	18 713	-3,1	36 506	-12,1	3,5	2,0
Kroatien	1 483	+10,3	4 607	+55,4	0,4	3,1
Lettland	1 661	+82,9	3 091	+110,7	0,3	1,9
Litauen	2 313	+26,6	5 666	+66,7	0,5	2,4
Luxemburg	6 260	+12,9	9 590	+10,9	0,9	1,5
Malta	209	-29,6	439	-23,4	-	2,1
Niederlande	102 597	+8,5	160 464	+4,3	15,6	1,6
Österreich	28 324	+14,3	52 297	+12,5	5,1	1,8
Polen	24 539	-2,3	48 654	+2,1	4,7	2,0
Portugal	3 338	-8,8	6 609	-18,3	0,6	2,0
Rumänien	13 211	+26,7	21 835	+6,0	2,1	1,7
Schweden	11 686	+7,5	18 245	+5,4	1,8	1,6
Slowakische Republik	2 504	-1,7	6 302	+7,0	0,6	2,5
Slowenien	1 688	+9,0	4 400	+3,4	0,4	2,6
Spanien	19 857	+12,8	34 522	+12,0	3,3	1,7
Tschechische Republik	7 294	+1,5	13 545	+4,1	1,3	1,9
Ungarn	5 483	+4,5	10 981	-4,6	1,1	2,0
Vereinigtes Königreich	49 288	+3,1	88 095	-	8,5	1,8
Zypern	685	+108,2	1 382	+58,9	0,1	2,0
Island	412	-6,4	860	-8,1	0,1	2,1
Norwegen	3 814	-0,8	7 060	-0,1	0,7	1,9
Russland	8 631	+4,7	19 709	-4,8	1,9	2,3
Schweiz	27 953	+10,9	48 422	+13,8	4,7	1,7
Türkei	7 429	-3,8	15 517	-4,3	1,5	2,1
Ukraine	3 431	+17,7	6 728	+22,3	0,7	2,0
sonstige europäische Länder	9 394	-3,6	17 601	-6,5	1,7	1,9
Afrika	4 218	-3,5	10 256	-2,6	1,0	2,4
Republik Südafrika	1 233	+4,3	2 817	-2,5	0,3	2,3
sonstige afrikanische Länder	2 985	-6,5	7 439	-2,7	0,7	2,5
Asien	35 155	-9,0	89 462	-16,7	8,7	2,5
Arabische Golfstaaten	3 304	-22,3	9 780	-34,7	0,9	3,0
Volksrepublik China und Hongkong	12 294	+4,7	32 698	-4,2	3,2	2,7
Indien	3 113	-49,0	10 200	-44,6	1,0	3,3
Israel	1 908	-9,1	3 895	-1,2	0,4	2,0
Japan	4 820	+5,8	10 289	-5,5	1,0	2,1
Südkorea	1 724	-11,1	3 940	-15,7	0,4	2,3
Taiwan	892	-29,2	2 076	-30,9	0,2	2,3
sonstige asiatische Länder	7 100	+6,1	16 584	-4,6	1,6	2,3
Amerika	30 640	+0,1	67 961	+5,1	6,6	2,2
Kanada	2 498	+12,2	6 489	+22,1	0,6	2,6
USA	22 618	-1,2	48 130	+2,1	4,7	2,1
sonstige nordamerikanische Länder	361	-51,2	800	-49,4	0,1	2,2
Mittelamerika und Karibik	896	+0,6	2 018	+3,8	0,2	2,3
Brasilien	2 303	+26,0	6 150	+35,4	0,6	2,7
sonstige südamerikanische Länder	1 964	-3,8	4 374	+6,4	0,4	2,2
Australien	2 350	-0,8	5 479	+8,8	0,5	2,3
Neuseeland und Ozeanien	563	+13,7	1 527	+12,4	0,1	2,7
Ohne Angabe	44 855	+3,1	77 813	+10,0	7,5	1,7

Anmerkungen Seite 66

Noch: 3.4 Leistung der Beherbergungsstätten nach Reisegebieten und Herkunftsländern

Januar bis November 2017

Reisegebiet Herkunftsland (ständiger Wohnsitz)	Ankünfte		Übernachtungen			Mittlere Aufenthalts- dauer ³⁾
	aller Gäste	Verän- derung ¹⁾	aller Gäste	Verän- derung ¹⁾	Anteil ²⁾	
Bergisches Städtedreieck	334 384	-1,0	765 785	-4,7	100	2,3
Bundesrepublik Deutschland	274 211	+2,5	650 319	-3,3	84,9	2,4
Ausland	60 173	-14,3	115 466	-11,6	15,1	1,9
Europa	44 046	-9,8	79 590	-10,2	68,9	1,8
EU-Länder	37 531	-10,2	67 195	-7,9	58,2	1,8
Belgien	2 353	-1,0	3 662	-2,6	3,2	1,6
Bulgarien	389	+11,5	1 227	+19,4	1,1	3,2
Dänemark	1 639	-9,0	2 293	-5,4	2,0	1,4
Estland	100	-86,5	144	-82,2	0,1	1,4
Finnland	415	-43,5	701	-32,7	0,6	1,7
Frankreich	4 051	-3,5	6 679	-13,0	5,8	1,6
Griechenland	493	-13,4	1 048	+13,7	0,9	2,1
Republik Irland	141	-75,3	295	-62,5	0,3	2,1
Italien	2 677	-5,0	4 982	-19,4	4,3	1,9
Kroatien	2 645	+56,0	4 445	+66,7	3,8	1,7
Lettland	105	-74,3	201	-54,8	0,2	1,9
Litauen	252	-34,4	419	-19,6	0,4	1,7
Luxemburg	337	-61,5	523	-53,3	0,5	1,6
Malta	24	-95,9	48	-91,9	-	2,0
Niederlande	5 840	-3,0	9 642	-9,5	8,4	1,7
Österreich	2 379	+10,1	4 496	+3,9	3,9	1,9
Polen	3 492	+36,2	7 672	+40,4	6,6	2,2
Portugal	340	-51,1	585	-53,8	0,5	1,7
Rumänien	688	+31,5	1 519	+17,1	1,3	2,2
Schweden	2 054	+3,9	2 654	+4,5	2,3	1,3
Slowakische Republik	469	-36,8	1 085	-17,2	0,9	2,3
Slowenien	187	-71,1	312	-58,6	0,3	1,7
Spanien	1 518	-2,8	2 917	-0,1	2,5	1,9
Tschechische Republik	1 124	-19,7	2 403	-23,7	2,1	2,1
Ungarn	898	-33,9	1 716	-38,8	1,5	1,9
Vereinigtes Königreich	2 850	-15,5	5 400	-6,5	4,7	1,9
Zypern	71	-89,7	127	-82,9	0,1	1,8
Island	75	-89,0	121	-82,7	0,1	1,6
Norwegen	365	-57,8	530	-48,4	0,5	1,5
Russland	1 122	+74,0	2 558	+46,8	2,2	2,3
Schweiz	2 570	+6,3	4 466	-2,2	3,9	1,7
Türkei	969	+8,1	2 074	-0,7	1,8	2,1
Ukraine	319	-22,2	644	-4,6	0,6	2,0
sonstige europäische Länder	1 095	-2,6	2 002	-58,7	1,7	1,8
Afrika	549	-54,6	2 077	+1,8	1,8	3,8
Republik Südafrika	117	-75,1	385	-32,3	0,3	3,3
sonstige afrikanische Länder	432	-41,5	1 692	+15,0	1,5	3,9
Asien	3 879	-45,2	12 058	-33,3	10,4	3,1
Arabische Golfstaaten	154	-57,8	493	-11,3	0,4	3,2
Volksrepublik China und Hongkong	1 658	-9,8	5 601	-21,4	4,9	3,4
Indien	414	-47,0	1 387	-60,1	1,2	3,4
Israel	251	-58,7	515	-41,6	0,4	2,1
Japan	450	-52,1	1 448	-24,4	1,3	3,2
Südkorea	176	-68,6	409	-47,6	0,4	2,3
Taiwan	110	-86,1	223	-77,0	0,2	2,0
sonstige asiatische Länder	666	-44,4	1 982	-16,7	1,7	3,0
Amerika	3 456	-37,8	8 171	-17,1	7,1	2,4
Kanada	274	-63,1	657	-35,4	0,6	2,4
USA	2 399	+20,6	5 484	+11,7	4,7	2,3
sonstige nordamerikanische Länder	57	-91,0	119	-84,9	0,1	2,1
Mittelamerika und Karibik	225	-70,6	455	-61,0	0,4	2,0
Brasilien	209	-71,9	672	-37,8	0,6	3,2
sonstige südamerikanische Länder	292	-56,8	784	-12,0	0,7	2,7
Australien	168	-73,8	419	-59,6	0,4	2,5
Neuseeland und Ozeanien	82	-89,2	162	-81,4	0,1	2,0
Ohne Angabe	7 993	+30,3	12 989	+28,1	11,2	1,6

Anmerkungen Seite 66

Noch: 3.4 Leistung der Beherbergungsstätten nach Reisegebieten und Herkunftsländern

Januar bis November 2017

Reisegebiet Herkunftsland (ständiger Wohnsitz)	Ankünfte		Übernachtungen			Mittlere Aufenthalts- dauer ³⁾
	aller Gäste	Verän- derung ¹⁾	aller Gäste	Verän- derung ¹⁾	Anteil ²⁾	
Nordrhein-Westfalen	21 513 568	+5,1	47 795 373	+3,8	100	2,2
Bundesrepublik Deutschland	16 698 481	+4,7	37 688 176	+3,4	78,9	2,3
Ausland	4 815 087	+6,5	10 107 197	+5,4	21,1	2,1
Europa	3 536 383	+5,4	7 444 440	+5,0	73,7	2,1
EU-Länder	3 058 544	+4,9	6 483 677	+4,4	64,1	2,1
Belgien	308 248	+3,3	613 604	+1,1	6,1	2,0
Bulgarien	15 256	+10,3	37 905	+4,0	0,4	2,5
Dänemark	81 269	+3,8	149 877	+5,8	1,5	1,8
Estland	6 440	-3,8	12 158	+1,1	0,1	1,9
Finnland	29 968	+6,8	55 013	+6,7	0,5	1,8
Frankreich	221 603	+3,9	378 418	+3,2	3,7	1,7
Griechenland	23 784	+15,4	54 049	+15,2	0,5	2,3
Republik Irland	27 726	+1,4	50 812	-0,4	0,5	1,8
Italien	179 007	+4,2	363 923	+2,4	3,6	2,0
Kroatien	13 382	+31,4	39 459	+42,6	0,4	2,9
Lettland	8 742	+38,8	17 811	+56,7	0,2	2,0
Litauen	10 924	+16,2	26 860	+43,6	0,3	2,5
Luxemburg	50 135	+8,7	81 140	+7,3	0,8	1,6
Malta	2 709	-6,0	6 187	+8,2	0,1	2,3
Niederlande	992 110	+5,4	2 341 446	+3,9	23,2	2,4
Österreich	172 116	+10,5	328 858	+11,4	3,3	1,9
Polen	137 025	+8,2	387 766	+13,9	3,8	2,8
Portugal	26 073	+7,5	58 221	-2,6	0,6	2,2
Rumänien	45 421	+21,4	127 090	+14,5	1,3	2,8
Schweden	72 016	+6,6	121 478	+6,6	1,2	1,7
Slowakische Republik	17 254	+16,3	54 582	+21,8	0,5	3,2
Slowenien	10 702	+6,1	30 165	+3,2	0,3	2,8
Spanien	145 984	+3,0	276 163	+3,5	2,7	1,9
Tschechische Republik	49 228	+4,8	102 960	+3,6	1,0	2,1
Ungarn	32 556	+7,0	78 641	+6,8	0,8	2,4
Vereinigtes Königreich	375 408	-1,6	680 216	-3,3	6,7	1,8
Zypern	3 458	+15,7	8 875	+10,0	0,1	2,6
Island	4 054	-6,6	7 942	-2,1	0,1	2,0
Norwegen	29 600	+4,1	52 938	+3,9	0,5	1,8
Russland	96 230	+28,1	217 485	+27,3	2,2	2,3
Schweiz	194 763	+4,4	349 672	+3,8	3,5	1,8
Türkei	67 872	+1,9	137 606	+1,6	1,4	2,0
Ukraine	19 827	+24,4	44 140	+26,4	0,4	2,2
sonstige europäische Länder	65 493	+1,1	150 980	+4,1	1,5	2,3
Afrika	44 412	+10,8	117 617	+10,5	1,2	2,6
Republik Südafrika	10 165	+17,4	24 770	+19,7	0,2	2,4
sonstige afrikanische Länder	34 247	+9,0	92 847	+8,3	0,9	2,7
Asien	500 416	+10,2	1 144 921	+2,4	11,3	2,3
Arabische Golfstaaten	86 085	+0,7	212 696	-12,5	2,1	2,5
Volksrepublik China und Hongkong	161 687	+16,4	354 992	+12,4	3,5	2,2
Indien	39 280	+12,3	104 390	-1,9	1,0	2,7
Israel	20 291	-9,7	45 935	-10,2	0,5	2,3
Japan	80 616	+11,6	166 738	+7,0	1,6	2,1
Südkorea	21 363	+17,0	46 742	+20,7	0,5	2,2
Taiwan	18 212	+5,7	35 715	-7,5	0,4	2,0
sonstige asiatische Länder	72 882	+12,9	177 713	+5,6	1,8	2,4
Amerika	379 698	+7,8	761 915	+7,8	7,5	2,0
Kanada	30 405	+6,1	63 162	+7,7	0,6	2,1
USA	275 977	+7,0	523 032	+6,3	5,2	1,9
sonstige nordamerikanische Länder	5 119	-4,3	11 317	+1,1	0,1	2,2
Mittelamerika und Karibik	16 279	+25,5	35 754	+20,6	0,4	2,2
Brasilien	26 860	+12,2	65 175	+13,5	0,6	2,4
sonstige südamerikanische Länder	25 058	+6,4	63 475	+10,5	0,6	2,5
Australien	26 287	+8,8	55 102	+6,9	0,5	2,1
Neuseeland und Ozeanien	6 224	+8,1	15 043	+30,7	0,1	2,4
Ohne Angabe	321 667	+11,5	568 159	+13,3	5,6	1,8

Anmerkungen Seite 66

4. Leistung der Campingplätze nach Herkunftsländern

November 2017

Herkunftsland (ständiger Wohnsitz)	Ankünfte		Übernachtungen			Mittlere Aufenthaltsdauer ³⁾
	aller Gäste	Veränderung ¹⁾	aller Gäste	Veränderung ¹⁾	Anteil ²⁾	
Nordrhein-Westfalen	15 890	+6,7	49 091	+54,6	100	3,1
Bundesrepublik Deutschland	13 216	+7,7	42 200	+59,7	86,0	3,2
Ausland	2 674	+2,0	6 891	+29,5	14,0	2,6
Europa	2 667	+2,3	6 870	+29,8	99,7	2,6
EU-Länder	2 441	+1,1	6 431	+31,1	93,3	2,6
Belgien	684	-6,4	1 372	-9,5	19,9	2,0
Bulgarien	-	-	-	-	-	-
Dänemark	17	+41,7	110	x	1,6	6,5
Estland	-	-	-	-	-	-
Finnland	14	-	19	+11,8	0,3	1,4
Frankreich	39	-9,3	75	+29,3	1,1	1,9
Griechenland	-	-	-	-	-	-
Republik Irland	-	-	-	-	-	-
Italien	4	+100,0	8	+60,0	0,1	2,0
Kroatien	-	-	-	-	-	-
Lettland	-	-	-	-	-	-
Litauen	-	-	-	-	-	-
Luxemburg	36	+71,4	88	+87,2	1,3	2,4
Malta	-	-	-	-	-	-
Niederlande	1 475	+10,0	4 197	+53,4	60,9	2,8
Österreich	10	-9,1	52	+10,6	0,8	5,2
Polen	6	-33,3	45	-36,6	0,7	7,5
Portugal	-	-	-	-	-	-
Rumänien	5	-84,8	9	-82,7	0,1	1,8
Schweden	69	-17,9	113	+18,9	1,6	1,6
Slowakische Republik	-	-	-	-	-	-
Slowenien	-	-	-	-	-	-
Spanien	-	-	-	-	-	-
Tschechische Republik	2	x	2	x	-	1,0
Ungarn	-	-	-	-	-	-
Vereinigtes Königreich	80	-12,1	341	+68,8	4,9	4,3
Zypern	-	-	-	-	-	-
Island	-	-	-	-	-	-
Norwegen	16	+60,0	23	+27,8	0,3	1,4
Russland	-	-	-	-	-	-
Schweiz	14	-30,0	37	-14,0	0,5	2,6
Türkei	-	-	-	-	-	-
Ukraine	-	-	-	-	-	-
sonstige europäische Länder	196	+21,0	379	+16,3	5,5	1,9
Afrika	-	-	-	-	-	-
Republik Südafrika	-	-	-	-	-	-
sonstige afrikanische Länder	-	-	-	-	-	-
Asien	-	-	-	-	-	-
Arabische Golfstaaten	-	-	-	-	-	-
Volksrepublik China und Hongkong	-	-	-	-	-	-
Indien	-	-	-	-	-	-
Israel	-	-	-	-	-	-
Japan	-	-	-	-	-	-
Südkorea	-	-	-	-	-	-
Taiwan	-	-	-	-	-	-
sonstige asiatische Länder	-	-	-	-	-	-
Amerika	2	+100,0	8	-20,0	0,1	4,0
Kanada	-	-	-	-	-	-
USA	-	-100,0	6	-40,0	0,1	-
sonstige nordamerikanische Länder	-	-	-	-	-	-
Mittelamerika und Karibik	-	-	-	-	-	-
Brasilien	2	x	2	x	-	1,0
sonstige südamerikanische Länder	-	-	-	-	-	-
Australien	-	-	-	-	-	-
Neuseeland und Ozeanien	-	-	-	-	-	-
Ohne Angabe	5	x	13	x	0,2	2,6

1) Veränderung gegenüber dem Vorjahreszeitraum in % – 2) Bei Übernachtungen von Gästen aus der Bundesrepublik Deutschland und dem Ausland: Anteil an allen Übernachtungen im Bundesgebiet; sonst: Anteil an allen Übernachtungen am Ausland zusammen. – 3) mittlere Aufenthaltsdauer in Tagen = Übernachtungen / Ankünfte

Noch: 4. Leistung der Campingplätze nach Herkunftsländern

Januar bis November 2017

Herkunftsland (ständiger Wohnsitz)	Ankünfte		Übernachtungen			Mittlere Aufenthaltsdauer ³⁾
	aller Gäste	Veränderung ¹⁾	aller Gäste	Veränderung ¹⁾	Anteil ²⁾	
Nordrhein-Westfalen	664 731	+10,7	1 792 323	+10,4	100	2,7
Bundesrepublik Deutschland	546 557	+12,2	1 480 771	+12,2	82,6	2,7
Ausland	118 174	+4,5	311 552	+2,5	17,4	2,6
Europa	115 858	+3,4	306 865	+1,6	98,5	2,6
EU-Länder	107 943	+4,1	290 566	+2,3	93,3	2,7
Belgien	13 455	+8,6	27 474	+3,4	8,8	2,0
Bulgarien	152	+463,0	425	+482,2	0,1	2,8
Dänemark	2 617	-9,2	6 006	-9,5	1,9	2,3
Estland	52	+40,5	113	+39,5	-	2,2
Finnland	440	-	748	+14,4	0,2	1,7
Frankreich	2 696	-4,8	5 528	-8,7	1,8	2,1
Griechenland	42	+40,0	82	+32,3	-	2,0
Republik Irland	204	-44,3	507	-60,7	0,2	2,5
Italien	1 530	+15,0	2 857	+21,2	0,9	1,9
Kroatien	47	+176,5	218	+21,8	0,1	4,6
Lettland	76	+322,2	343	x	0,1	4,5
Litauen	43	-17,3	52	-35,8	-	1,2
Luxemburg	616	+12,8	1 743	+19,7	0,6	2,8
Malta	4	-50,0	20	+11,1	-	5,0
Niederlande	74 591	+4,0	218 177	+3,8	70,0	2,9
Österreich	1 257	+26,8	2 952	+12,9	0,9	2,3
Polen	456	+33,7	1 796	+4,4	0,6	3,9
Portugal	93	+89,8	229	+112,0	0,1	2,5
Rumänien	75	-13,8	249	-77,4	0,1	3,3
Schweden	3 163	+8,3	4 641	-9,6	1,5	1,5
Slowakische Republik	42	+100,0	108	+140,0	-	2,6
Slowenien	58	+31,8	111	+85,0	-	1,9
Spanien	804	+19,8	1 903	+19,3	0,6	2,4
Tschechische Republik	198	+73,7	392	+89,4	0,1	2,0
Ungarn	95	-16,7	205	-37,5	0,1	2,2
Vereinigtes Königreich	5 137	-8,7	13 687	-11,8	4,4	2,7
Zypern	-	-	-	-	-	-
Island	19	-44,1	31	-59,2	-	1,6
Norwegen	1 772	+34,8	2 834	+17,2	0,9	1,6
Russland	82	+64,0	127	+89,6	-	1,5
Schweiz	3 097	+6,4	7 131	+6,3	2,3	2,3
Türkei	49	+113,0	71	-45,8	-	1,4
Ukraine	37	+2,8	100	+2,0	-	2,7
sonstige europäische Länder	2 859	-28,7	6 005	-28,4	1,9	2,1
Afrika	31	+24,0	95	+163,9	-	3,1
Republik Südafrika	17	-10,5	44	+46,7	-	2,6
sonstige afrikanische Länder	14	+133,3	51	x	-	3,6
Asien	236	-22,1	487	+20,2	0,2	2,1
Arabische Golfstaaten	24	+71,4	58	+123,1	-	2,4
Volksrepublik China und Hongkong	19	-68,9	35	-58,3	-	1,8
Indien	16	+433,3	17	+466,7	-	1,1
Israel	78	+18,2	184	+139,0	0,1	2,4
Japan	17	+183,3	30	+328,6	-	1,8
Südkorea	52	-54,8	111	-28,8	-	2,1
Taiwan	10	x	15	x	-	1,5
sonstige asiatische Länder	20	-45,9	37	-27,5	-	1,9
Amerika	426	+26,4	752	+20,1	0,2	1,8
Kanada	90	-	168	+46,1	0,1	1,9
USA	170	-2,9	388	-0,8	0,1	2,3
sonstige nordamerikanische Länder	3	+50,0	3	+50,0	-	1,0
Mittelamerika und Karibik	9	+28,6	23	+76,9	-	2,6
Brasilien	24	+4,3	35	+29,6	-	1,5
sonstige südamerikanische Länder	130	+225,0	135	+73,1	-	1,0
Australien	221	+10,0	358	-4,5	0,1	1,6
Neuseeland und Ozeanien	61	+69,4	101	+124,4	-	1,7
Ohne Angabe	1 341	x	2 894	x	0,9	2,2

Anmerkungen Seite 79



Reisegebiete in Nordrhein-Westfalen

Amtliche Schlüssel-Nummer	Verwaltungsbezirk	Amtliche Schlüssel-Nummer	Verwaltungsbezirk
Eifel und Region Aachen		Bergisches Land	
334 000	Städteregion Aachen	316 000	Leverkusen, krfr. Stadt
358 000	Kreis Düren	374 000	Oberbergischer Kreis
366 000	Kreis Euskirchen	378 000	Rhein.-Berg. Kreis
Niederrhein		Bergisches Städtedreieck	
112 000	Duisburg, krfr. Stadt	120 000	Remscheid, krfr. Stadt
114 000	Krefeld, krfr. Stadt	122 000	Solingen, krfr. Stadt
116 000	Mönchengladbach, krfr. Stadt	124 000	Wuppertal, krfr. Stadt
154 000	Kreis Kleve		
162 000	Rhein-Kreis Neuss		
166 000	Kreis Viersen		
170 000	Kreis Wesel		
370 000	Kreis Heinsberg		
Münsterland		Bonn und Rhein-Sieg-Kreis	
515 000	Münster, krfr. Stadt	314 000	Bonn, krfr. Stadt
554 000	Kreis Borken	382 000	Rhein-Sieg-Kreis
558 000	Kreis Coesfeld		
566 000	Kreis Steinfurt		
570 000	Kreis Warendorf		
Teutoburger Wald		Köln und Rhein-Erft-Kreis	
711 000	Bielefeld, krfr. Stadt	315 000	Köln, krfr. Stadt
754 000	Kreis Gütersloh	362 000	Rhein-Erft-Kreis
758 000	Kreis Herford		
762 000	Kreis Höxter		
766 000	Kreis Lippe		
770 000	Kreis Minden-Lübbecke		
774 000	Kreis Paderborn		
Sauerland		Düsseldorf und Kreis Mettmann	
958 000	Hochsauerland Kreis	111 000	Düsseldorf, krfr. Stadt
962 000	Märkischer Kreis	158 000	Kreis Mettmann
966 000	Kreis Olpe		
974 000	Kreis Soest		
Siegerland-Wittgenstein		Ruhrgebiet	
970 000	Kreis Siegen-Wittgenstein	113 000	Essen, krfr. Stadt
		117 000	Mülheim an der Ruhr, krfr. Stadt
		119 000	Oberhausen, krfr. Stadt
		512 000	Bottrop, krfr. Stadt
		513 000	Gelsenkirchen, krfr. Stadt
		562 000	Kreis Recklinghausen
		911 000	Bochum, krfr. Stadt
		913 000	Dortmund, krfr. Stadt
		914 000	Hagen, krfr. Stadt
		915 000	Hamm, krfr. Stadt
		916 000	Herne, krfr. Stadt
		954 000	Ennepe-Ruhr-Kreis
		978 000	Kreis Unna

Nordrhein-Westfalen

Kurorte und Erholungsorte des Landes

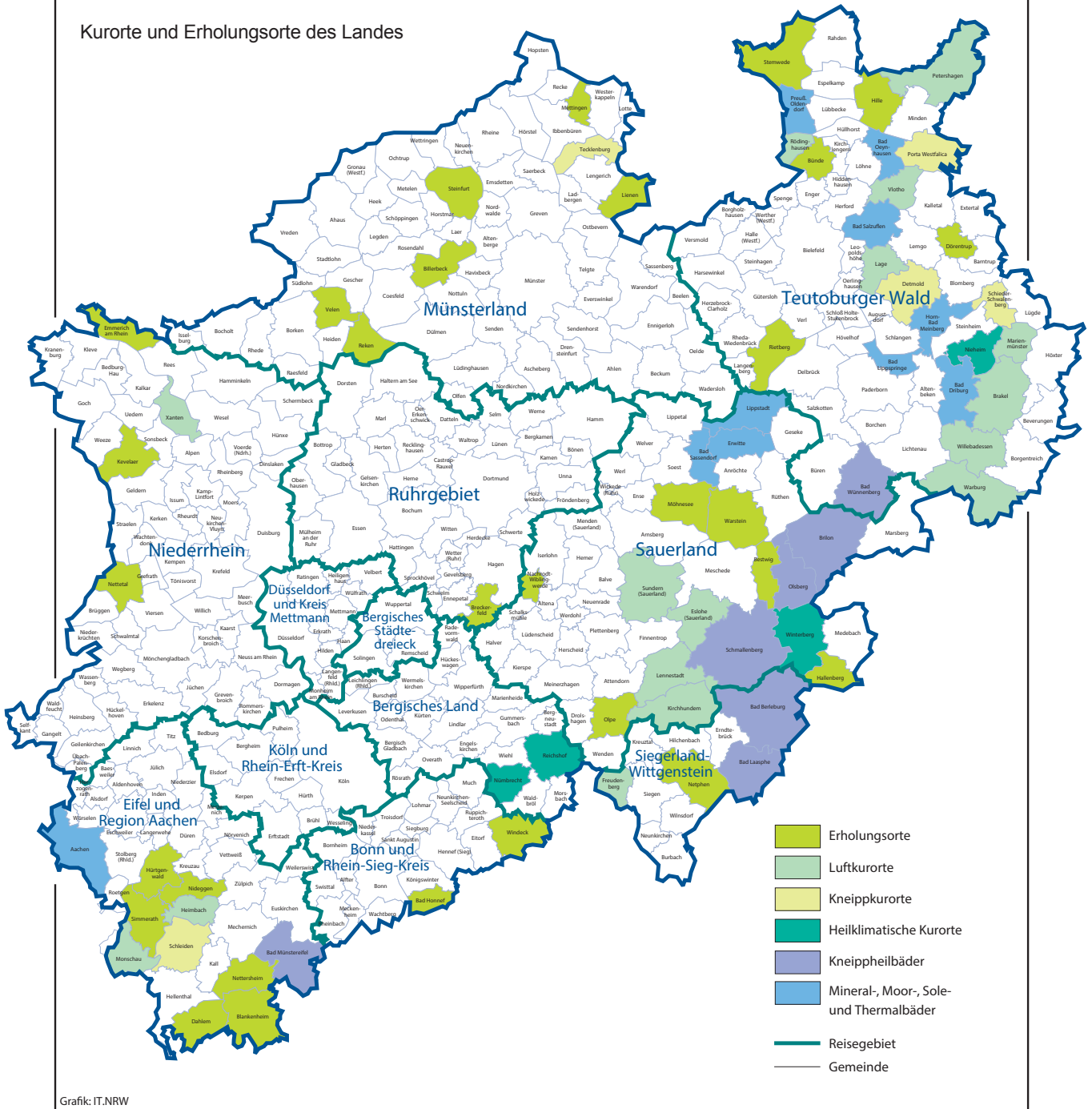

Grafik: IT.NRW

Kurorte und Erholungsorte in Nordrhein-Westfalen

Amtliche Schlüssel-Nummer	Gemeinde	Amtliche Schlüssel-Nummer	Gemeinde
Mineral-, Moor-, Sole- und Thermalbäder		noch: Luftkurort	
334 002	Aachen, Stadt	966 016	Kirchhundem
762 004	Bad Driburg, Stadt	766 040	Lage, Stadt
774 008	Bad Lippspringe, Stadt	966 020	Lennebstadt, Stadt
770 004	Bad Oeynhausen, Stadt	762 024	Mariemünster, Stadt
766 008	Bad Salzuflen, Stadt	334 020	Monschau, Stadt
974 008	Bad Sassendorf	770 028	Petershagen, Stadt
974 016	Erwitte, Stadt	758 028	Rödinghausen
766 032	Horn-Bad Meinberg, Stadt	958 044	Sundern (Sauerland), Stadt
974 028	Lippstadt, Stadt	758 036	Vlotho, Stadt
770 036	Preußisch-Oldendorf, Stadt	762 036	Warburg, Stadt
		762 040	Willebadessen, Stadt
		170 052	Xanten, Stadt
Heilklimatischer Kurort		Erholungsort	
762 028	Nieheim, Stadt	382 008	Bad Honnef, Stadt
374 032	Nümbrecht	958 008	Bestwig
374 040	Reichshof	558 008	Billerbeck, Stadt
958 048	Winterberg, Stadt	366 008	Blankenheim
Kneippkurort		954 004	Breckerfeld, Stadt
		758 004	Bünde, Stadt
766 020	Detmold, Stadt	366 012	Dahlem
770 032	Porta Westfalica, Stadt	766 024	Dörentrup
766 060	Schieder-Schwalenberg, Stadt	154 008	Emmerich am Rhein, Stadt
366 036	Schleiden, Stadt	958 020	Hallenberg, Stadt
566 088	Tecklenburg, Stadt	770 012	Hille
Kneippheilbad		358 016	Hürtgenwald
		154 032	Kevelaer, Stadt
970 004	Bad Berleburg, Stadt	566 044	Lienen
970 028	Bad Laasphe, Stadt	566 056	Mettingen
366 004	Bad Münstereifel, Stadt	974 032	Möhnesee
774 040	Bad Wünnenberg, Stadt	962 044	Nachrodt-Wiblingwerde
958 012	Brilon, Stadt	970 032	Netphen, Stadt
958 036	Olsberg, Stadt	366 032	Nettersheim
958 040	Schmallenberg, Stadt	166 016	Nettetal, Stadt
		358 044	Nideggen, Stadt
Luftkurort		966 024	Olpe, Stadt
		554 044	Reken
762 016	Brakel, Stadt	754 032	Rietberg, Stadt
958 016	Eslohe (Sauerland)	334 028	Simmerath
970 016	Freudenberg, Stadt	566 084	Steinfurt, Stadt
358 012	Heimbach, Stadt	770 044	Stemwede
		554 064	Velen, Stadt
		974 044	Warstein, Stadt
		382 076	Windeck

Stand: Februar 2017

Veröffentlichungen aus den Fachbereichen Handel und Verkehr

Entwicklung von Umsatz und Beschäftigung in nordrhein-westfälischen Unternehmen des Einzelhandels, des Kraftfahrzeughandels, des Großhandels und des Gastgewerbes

Inhalt: Jedes der vier monatlich erscheinenden Hefte enthält die vorläufigen Ergebnisse der Umsatzentwicklung und der Entwicklung der Beschäftigtenzahlen als Messzahlen auf der Basis des Jahres 2010 und als prozentuale Abweichung zum Vormonat und zum Vorjahresmonat. Die Ergebnisse werden in einigen Eckzahlen für die wichtigsten Wirtschaftszweige dargestellt.

Einzelhandel:	Bestell-Nr. G11
Großhandel:	Bestell-Nr. G12
Kraftfahrzeughandel (inkl. Instandhaltung und Reparatur):	Bestell-Nr. G15
Gastgewerbe:	Bestell-Nr. G43

Fachliche Auskünfte zu diesen Veröffentlichungen erteilen Ihnen gerne Dirk Kamps und Sabine Schmidt unter Telefon-Nr. 0211 9449-3827 bzw. 0211 9449-3826.

Gäste und Übernachtungen im Reiseverkehr Nordrhein-Westfalens

Inhalt: Das Heft enthält vorläufige Ergebnisse von Ankünften, Übernachtungen und Aufenthaltsdauer der Gäste in nordrhein-westfälischen Beherbergungsstätten sowie die Zahl der Beherbergungsstätten, Gästebetten und die prozentuale Kapazitätsauslastung gegliedert nach Bade-, Kur-, Erholungsorten und sonstigen Gemeinden, nach Betriebsarten, Regionaleinheiten, Reisegebieten und nach Herkunftsländern. Dargestellt wird die Anzahl, die prozentuale Veränderung gegenüber dem Vorjahresmonat sowie die durchschnittliche Aufenthaltsdauer in Tagen.

Bestell-Nr. G41

Fachliche Auskünfte zu diesen Veröffentlichungen erteilen Ihnen gerne Markus Sesterhenn und Ursula Kuroczik unter Telefon-Nr. 0211 9449-3816 bzw. 0211 9449-3817.

Straßenverkehrsunfälle in Nordrhein-Westfalen

Inhalt: Der Monatsbericht enthält Ergebnisse von Straßenverkehrsunfällen und dabei Verunglückten in Nordrhein-Westfalen nach Unfallkategorien, nach Straßen-, Unfallarten, Unfalltypen, nach Tagesdatum, Ortslage, Art der Verkehrsbeteiligung, Unfallursachen und nach Fehlverhalten der Fahrzeugführer sowie die Anzahl der Verunglückten nach der Schwere der Verletzung, Altersgruppen und Geschlecht. Dargestellt werden die monatlichen und die kumulierten Zahlen, die Vorjahresergebnisse und die prozentuale Veränderung gegenüber den Vorjahreszeiträumen. Auf Gemeindeebene sind Ergebnisse nach Ortslage und Unfallkategorien enthalten.

Bestell-Nr. H12

Straßenverkehrsunfälle in Nordrhein-Westfalen

Inhalt: Der Bericht enthält Ergebnisse von Straßenverkehrsunfällen und dabei Verunglückten in Nordrhein-Westfalen nach Unfallkategorien, nach Straßen-, Unfallarten, Unfalltypen, nach Tagesdatum, Ortslage, Art der Verkehrsbeteiligung, Unfallursachen und nach Fehlverhalten der Fahrzeugführer sowie die Anzahl der Verunglückten nach der Schwere der Verletzung, Altersgruppen und Geschlecht. Dargestellt werden die Jahreswerte, die Vorjahresergebnisse und die prozentuale Veränderung gegenüber den Vorjahreszeiträumen. Auf Gemeindeebene sind Ergebnisse nach Ortslage und Unfallkategorien enthalten. Zahlreiche Grafiken und eine Farbkarte runden den Bericht ab.

Bestell-Nr. H13

Fachliche Auskünfte zu diesen Veröffentlichungen erteilen Ihnen gerne Petra Focks und Jörg Möller unter Telefon-Nr. 0211 9449-3820 bzw. 0211 9449-3821.

Binnenschifffahrt in Nordrhein-Westfalen

Inhalt: Der Monatsbericht enthält die Entwicklung des Güterverkehrs auf den nordrhein-westfälischen Binnenwasserstraßen nach Verkehrsbeziehungen und Güterabteilungen. Dargestellt werden die monatlichen Gütermengen in Tonnen bzw. der Containerumschlag für Nordrhein-Westfalen, die Mengen des Vormonats und des Vorjahresmonats sowie die kumulierten Jahregütermengen im Vergleich zum Vorjahreszeitraum mit der prozentualen Veränderung.

Bestell-Nr. H21

Fachliche Auskünfte zu dieser Veröffentlichungen erteilen Ihnen gerne Dirk Kamps und Sabine Schmidt unter Telefon-Nr. 0211 9449-3827 bzw. 0211 9449-3826.