



und Erden.	2	x	.	.	1200	Tabakerzeugnisse (ohne Abfälle)	5	x
rdgas-	-	-	-	-	1299	Veredlung von Erzeugnissen dieser Güter- abteilung	-	-
ergbau	2	x	.	.	13	Textilien	237	x
und Erden.	92	x	4 232 700	32	1310	Textile Spinnstoffe und Garne.	10	17 099 206
.	22	x	196 962	7	1320	Gewebe.	43	69 407 753
.	157	x	4 410 627	31	1330	Textilveredlung.	48	x
.	10	x	9 609 047	5	1391	Gewirke und Gestricke.	12	x
erzeugnisse	6	x	148 319	14	1392	Konfektionierte Textilwaren (ohne Bekleidung)	70	x
oren,	12	x	495 480	26	1393	Teppiche und textile Fußbodenbeläge, auch konfektioniert	kg	14
.	42	x	1 211 722	36	1394	Sellerwaren	kg	4
.	11	.	2 885 581	30	1395	Vliesstoffe (auch getränkt, bestrichen, überzogen oder mit Lagen versehen) und Erzeugnisse daraus (ohne Bekleidung).	kg	12
.	4	.	97 467	16	1396	Technische Textilien	65	49 308 780
peiseeis)	27	x	1 342 737	8	1399	Sonstige Textilwaren, a. n. g.	5	x
.	4	x	85 542 600	10	14	Bekleidung	49	x
.	26	x	577 201	19	1411	Bekleidung aus Leder oder rekonstituiertem Leder (einschl. Mänteln) (ohne Bekleidungs- zubehör, Schuhe und Kopfbedeckungen)	-	-
.	13	x	460 971	42	1412	Arbeits- und Berufsbekleidung	St	11
.	508	x	3 186 592	26	1413	Sonstige Oberbekleidung (ohne Arbeits- und Berufsbekleidung).	St	19
.	55	.	.	.	1414	Wäsche.	11	5 795 500
.	2	.	.	.	1419	Bekleidung und Bekleidungszubehör, a. n. g.	12	x
.	7	.	.	30	1420	Pelzwaren	-	-
.	41	.	605 557 331	26	1431	Strumpfwaren.	4	x
.	11	.	124 048 886	17	1439	Bekleidung a. n. g., aus Gewirken oder Gestricken	St	4
.	24	x	474 688	18	1499	Veredlung von Erzeugnissen dieser Güterab- teilung (ohne Bekleidung aus textilen Stoffen)	2	x
.	24	x	465 843	.	15	Leder und Lederwaren	33	x
ereitungen, n oder zum einem Inhalt	2	.	.	17	1511	Leder und Lederfaserstoff; zugerichtete und gefärbte Felle	4	x
.	61	x	786 590	12	1512	Lederwaren (ohne Lederbekleidung und Schuhe)	16	x
.	29	x	453 031	.	1520	Schuhe	13	x
ereitet	26	.	.	.	1599	Veredlung von Erzeugnissen dieser Güter- abteilung
Güter-

Statistische Berichte Gäste und Übernachtungen im Reiseverkehr Nordrhein-Westfalens

Oktober 2016



Gäste und Übernachtungen im Reiseverkehr Nordrhein-Westfalens

Oktober 2016

**Bestell-Nr. G413 2016 10
(Kennziffer G IV – m 10/16)**

Herausgegeben von
Information und Technik Nordrhein-Westfalen, Geschäftsbereich Statistik
Mauerstraße 51, 40476 Düsseldorf • Postfach 10 11 05, 40002 Düsseldorf
Telefon 0211 9449-01 • Telefax 0211 9449-8000
Internet: <http://www.it.nrw.de>
E-Mail: poststelle@it.nrw.de

Erschienen im Januar 2017

Alle Statistischen Berichte finden Sie als PDF-Datei zum kostenlosen
Download in unserer Internet-Rubrik „Publikationen“.
© Information und Technik NRW, Düsseldorf, 2017
Auszugsweise Vervielfältigung und Verbreitung mit Quellenangabe gestattet.

Inhalt

	Seite
Hinweise	4
Vorbemerkungen	5
Grafiken	6
 Tabellenteil	
1. Entwicklung der Ankünfte und Übernachtungen	8
2. Kapazität und Leistung der Beherbergungsstätten im Oktober 2016 nach	
2.1 Verwaltungsbezirken	9
2.2 Gemeindegruppen und Betriebsarten	23
2.3 Reisegebieten und Betriebsarten	27
2.4 Reisegebieten und Herkunftsländern	31
3. Leistung der Beherbergungsstätten von Januar bis Oktober 2016 nach	
3.1 Verwaltungsbezirken	44
3.2 Gemeindegruppen und Betriebsarten	58
3.3 Reisegebieten und Betriebsarten	62
3.4 Reisegebieten und Herkunftsländern	66
4. Leistung der Campingplätze nach Herkunftsländern	79
 Karte	
Reisegebiete in Nordrhein-Westfalen	81
Übersicht der Reisegebiete / Regionen in Nordrhein-Westfalen	82
 Karte	
Kur- und Erholungsorte in Nordrhein-Westfalen	83
Verzeichnis der Kurorte und Erholungsorte in Nordrhein-Westfalen	84
 Veröffentlichungen	

Hinweise

Städteregion Aachen – Änderung des Gebietsstandes

Seit dem 21. Oktober 2009 bilden die Stadt Aachen und die Gemeinden des aufgelösten Kreises Aachen nach dem Aachen-Gesetz die Städteregion Aachen. Die Städteregion Aachen ist Rechtsnachfolgerin des Kreises Aachen und besteht als Gemeindeverband aus Aachen, Alsdorf, Baesweiler, Eschweiler, Herzogenrath, Monschau, Roetgen, Simmerath, Stolberg (Rhd.) und Würselen. Die Stadt Aachen ist regionsangehörig und hat zugleich die Rechtsstellung einer kreisfreien Stadt nach Maßgabe des Aachen-Gesetzes.

Aufgrund der hierarchisch aufgebauten Systematik der „Amtlichen Gemeindeschlüssel“ kann diese Doppelrolle in der regionalen Struktur einer statistischen Kreistabelle nicht dargestellt werden. Bei den Gruppierungen „Kreisfreie Städte“ wird somit die Stadt Aachen nicht mehr aufgeführt, sondern – falls für die jeweilige Statistik Gemeindeergebnisse vorliegen – als kreisfreie Stadt Aachen in einer „darunter-Position“ zur Städteregion Aachen ausgewiesen. In diesem Fall gehen die Werte der Stadt Aachen nicht mehr in die Summe der kreisfreien Städte ein, sondern in die Summe der Kreise. Eine Vergleichbarkeit dieser Summen mit den Ergebnissen nach dem früheren Gebietsstand ist somit nicht mehr gegeben.

Abweichungen in den Summen ergeben sich aus dem Runden der Einzelwerte

Eventuelle Abweichungen der Monatswerte in Tabelle 1 gegenüber den Monatswerten vorangegangener Statistischer Berichte ergeben sich durch Nachmeldungen.

Zeichenerklärung

(nach DIN 55 301)

0	weniger als die Hälfte von 1 in der letzten besetzten Stelle, jedoch mehr als nichts
–	nichts vorhanden (genau null)
...	Angabe fällt später an
x	Tabellenfach gesperrt, weil Aussage nicht sinnvoll
.	Zahlenwert unbekannt oder geheim zu halten

Vorbemerkungen

In der Beherbergungsstatistik des Reiseverkehrs werden monatlich die angekommenen Gäste und Gästeübernachtungen in Beherbergungsbetrieben und auf Campingplätzen erfasst, wobei die Gäste aus dem Ausland nach dem Herkunftsland (ständiger Wohnsitz) untergliedert werden. Bei Beherbergungsbetrieben wird die Zahl der angebotenen Betten und bei Campingplätzen die Zahl der angebotenen Stellplätze erhoben. Einmal jährlich wird bei Betrieben der klassischen Hotellerie zum Stichtag 31. Juli die Zahl der angebotenen Gästezimmer erfasst und in der Juli-Ausgabe dieses Berichts veröffentlicht.

Die Rechtsgrundlage dieser Erhebung ist das „Gesetz zur Neuordnung der Statistik über die Beherbergung im Reiseverkehr (Beherbergungsstatistikgesetz – BeherbStatG) vom 22. Mai 2002“ (BGBl. I S. 1642), zuletzt geändert durch Artikel 1 des Gesetzes vom 23. November 2011 (BGBl. I S. 2298). Nach § 3 (I) dieses Gesetzes werden nur Beherbergungsbetriebe in die Erhebung einbezogen, die zehn und mehr Schlafgelegenheiten bzw. bei Campingplätzen zehn und mehr Stellplätze aufweisen.

Darstellung der Ergebnisse

Die vorliegenden Monatsergebnisse enthalten vorläufige Zahlen. In der Regel weichen aber die endgültigen Ergebnisse nur geringfügig davon ab. In den aufsummierten Teiljahresergebnissen im zweiten Teil des Berichtes fließen jeweils nachträgliche Meldungen von Beherbergungsbetrieben ein, so dass diese Ergebnisse im Laufes des Jahres beständiger werden.

Zurzeit gibt es in Nordrhein-Westfalen zwei Gemeinden (von 396), die keine Beherbergungsstätte mit zehn und mehr Betten haben. Sie werden in der Erhebung nicht berücksichtigt.

Die Zahl der prädikatisierten Orte in Nordrhein-Westfalen beträgt zurzeit 72. Darunter befinden sich 10 Mineral-, Moor-, Sole- und Thermalbäder, 4 Heilklimatische Kurorte, 7 Kneippkurorte, 5 Kneippheilbäder, 16 Luftkurorte und 30 Erholungsorte. Eine Übersicht der Lage dieser Orte finden Sie am Ende des Berichtes.

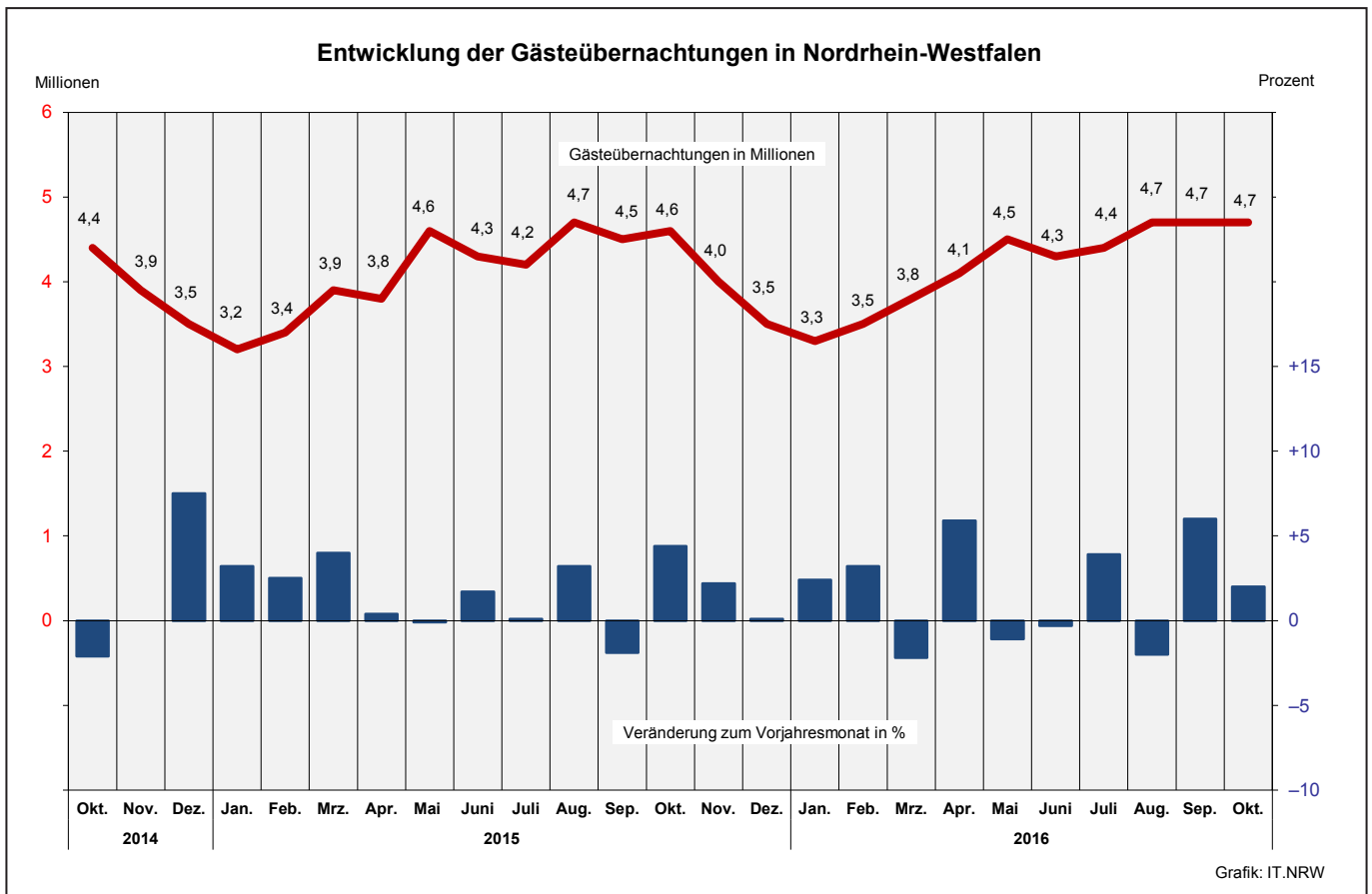
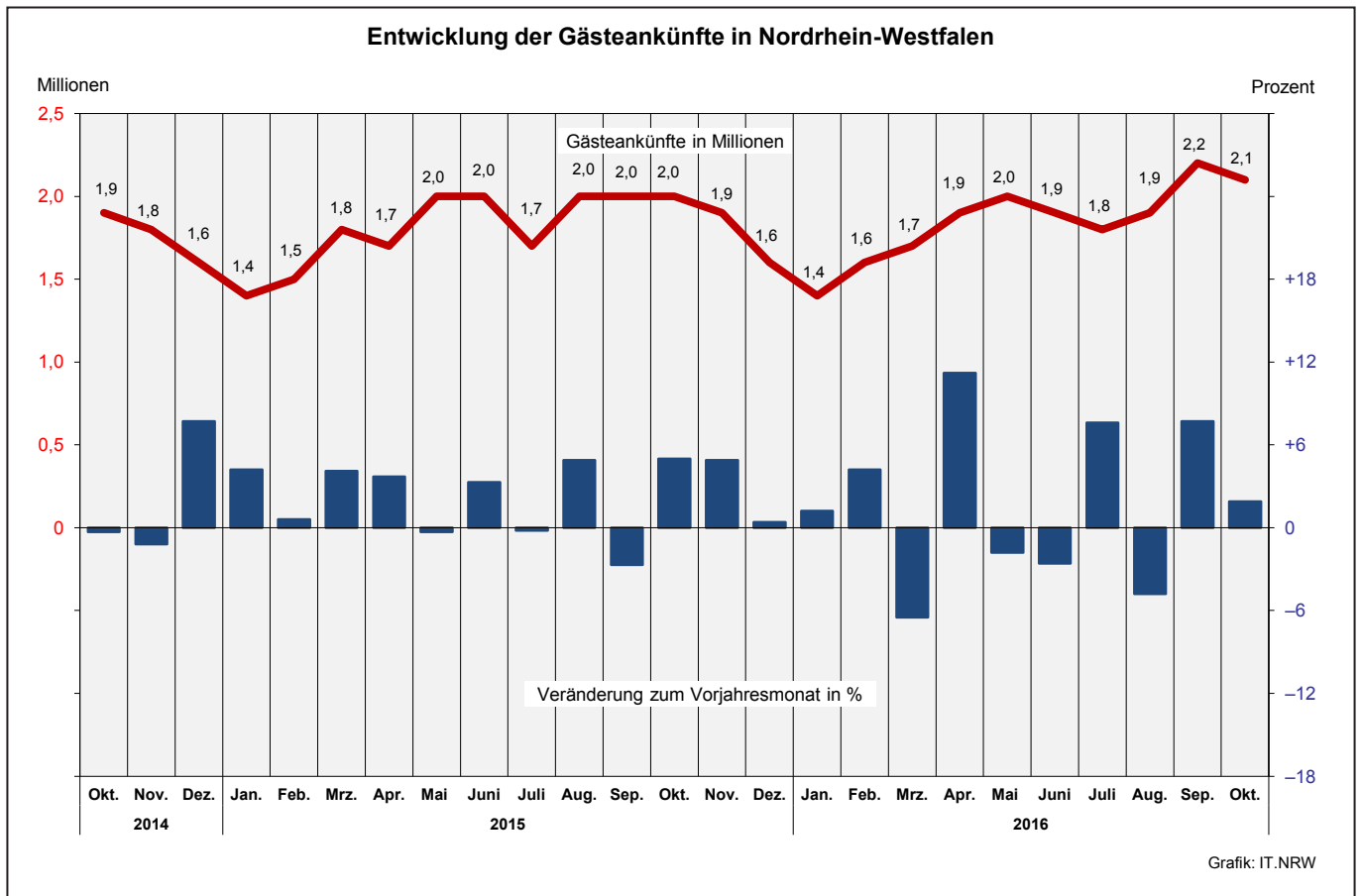

Übernachtungen in NRW je 1 000 Einwohner nach Reisegebieten
sowie Anteil der deutschen und ausländischen Gäste im Oktober 2016

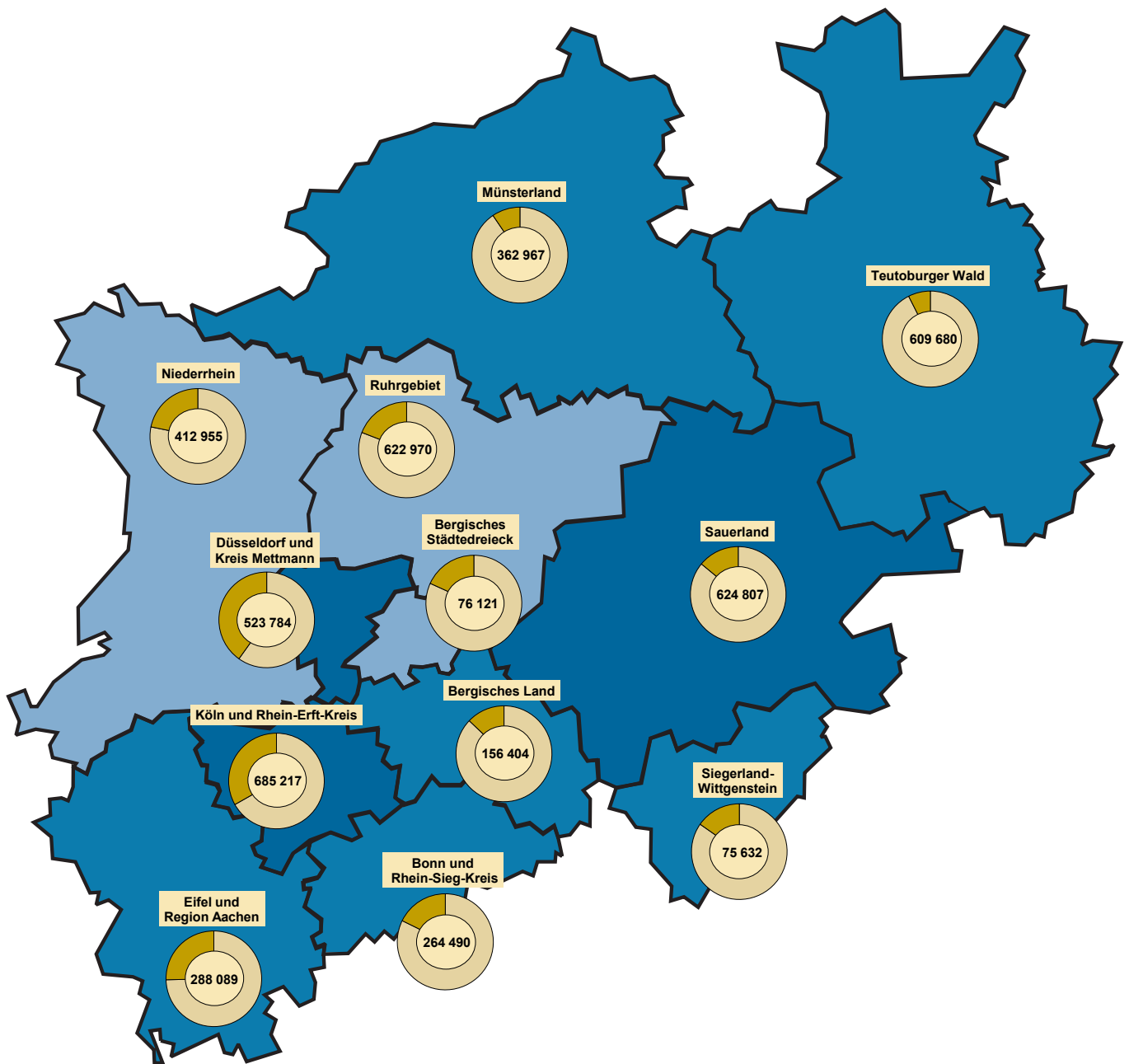

Beherbergungsintensität der
Übernachtungen je 1 000 Einwohner

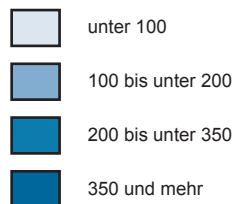

Kreisdiagramme

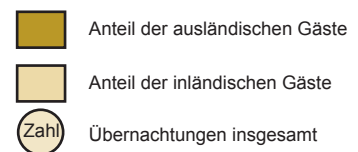

Grafik: IT.NRW

1. Entwicklung der Ankünfte und Übernachtungen

Zeitraum	Ankünfte		Übernachtungen		Ankünfte		Übernachtungen		
	aller Gäste	ausländischer Gäste	aller Gäste	ausländischer Gäste	aller Gäste	ausländischer Gäste	aller Gäste	ausländischer Gäste	
	Anzahl				Veränderungen zum Vorjahresmonat in %				
2014	Januar	1 358 354	314 082	3 100 914	656 229	+0,4	+1,2	-0,4	-1,0
	Februar	1 492 043	333 815	3 312 128	724 760	+8,0	+11,3	+5,6	+11,8
	März	1 696 802	370 677	3 771 845	775 238	+6,4	+6,1	+2,9	+5,2
	April	1 637 827	364 238	3 828 911	756 020	+0,6	+8,0	+6,8	+14,8
	Mai	2 050 353	458 392	4 556 675	972 486	+11,7	+20,4	+11,2	+24,7
	Juni	1 929 076	380 270	4 247 650	784 361	+4,7	+6,8	+4,0	+7,1
	Juli	1 720 016	412 817	4 197 623	955 490	-6,5	-0,9	-2,8	+4,9
	August	1 945 541	466 762	4 604 707	1 046 950	+15,4	+14,0	+10,3	+11,3
	September	2 094 153	440 499	4 552 246	897 017	+5,3	+2,2	+4,4	+0,7
	Oktober	1 928 926	404 385	4 414 432	849 695	-0,3	-12,5	-2,1	-15,3
	November	1 792 665	375 016	3 873 420	769 166	-1,2	-5,1	-	-3,0
	Dezember	1 588 555	422 050	3 463 840	848 794	+7,7	+7,2	+7,5	+12,3
2015	Januar	1 414 799	314 248	3 200 932	660 188	+4,2	+0,1	+3,2	+0,6
	Februar	1 500 924	336 159	3 396 517	752 688	+0,6	+0,7	+2,5	+3,9
	März	1 766 830	377 958	3 921 491	788 221	+4,1	+2,0	+4,0	+1,7
	April	1 698 717	355 487	3 845 752	729 754	+3,7	-2,4	+0,4	-3,5
	Mai	2 044 178	429 328	4 553 550	899 757	-0,3	-6,3	-0,1	-7,5
	Juni	1 993 028	405 251	4 321 361	828 995	+3,3	+6,6	+1,7	+5,7
	Juli	1 716 104	421 526	4 200 434	965 651	-0,2	+2,1	+0,1	+1,1
	August	2 041 195	464 801	4 749 896	1 075 480	+4,9	-0,4	+3,2	+2,7
	September	2 037 376	410 086	4 463 687	836 596	-2,7	-6,9	-1,9	-6,7
	Oktober	2 024 570	454 878	4 609 008	969 682	+5,0	+12,5	+4,4	+14,1
	November	1 880 170	400 554	3 958 194	801 458	+4,9	+6,8	+2,2	+4,2
	Dezember	1 595 149	418 459	3 467 177	830 590	+0,4	-0,9	+0,1	-2,1
2016	Januar	1 432 350	320 322	3 277 529	672 178	+1,2	+1,9	+2,4	+1,8
	Februar	1 563 726	343 877	3 505 299	752 062	+4,2	+2,3	+3,2	-0,1
	März	1 652 227	366 300	3 834 092	765 748	-6,5	-3,1	-2,2	-2,9
	April	1 888 409	406 292	4 071 863	823 527	+11,2	+14,3	+5,9	+12,8
	Mai	2 006 856	421 898	4 503 659	871 171	-1,8	-1,7	-1,1	-3,2
	Juni	1 941 745	417 598	4 307 547	890 624	-2,6	+3,0	-0,3	+7,4
	Juli	1 846 217	432 398	4 364 115	967 576	+7,6	+2,6	+3,9	+0,2
	August	1 943 917	453 121	4 656 974	1 052 985	-4,8	-2,5	-2,0	-2,1
	September	2 193 408	472 842	4 730 246	960 651	+7,7	+15,3	+6,0	+14,8
	Oktober	2 062 140	460 151	4 703 116	979 761	+1,9	+1,2	+2,0	+1,0
	November
	Dezember

2.1 Kapazität und Leistung der Beherbergungsstätten nach Verwaltungsbezirken

Oktober 2016

Amtliche Schlüsselnummer	Verwaltungsbezirk	Betriebe		Betten			Mittlere Aufenthaltsdauer ³⁾	
		geöffnete	Veränderung ¹⁾	angebotene	Veränderung ¹⁾	mittlere Auslastung ²⁾	aller Gäste	ausländischer Gäste
	Kreisfreie Städte							
111 000	Düsseldorf	222	+0,5	26 343	+3,6	53,0	1,8	1,9
112 000	Duisburg	50	-2,0	3 455	+5,4	46,9	2,3	2,2
113 000	Essen	90	-7,2	8 468	-6,3	52,1	2,1	2,2
114 000	Krefeld	22	-4,3	1 699	-3,1	46,7	2,0	2,1
116 000	Mönchengladbach	31	-8,8	2 224	-1,7	43,3	1,8	1,9
117 000	Mülheim an der Ruhr	30	+3,4	1 643	+14,3	39,3	1,9	2,5
119 000	Oberhausen	23	-4,2	2 212	-9,6	61,6	2,1	2,0
120 000	Remscheid	18	-	899	+0,2	36,5	1,7	1,6
122 000	Solingen	19	+5,6	952	+23,5	43,0	2,5	2,1
124 000	Wuppertal	41	-2,4	3 287	-4,9	52,1	2,5	1,8
	Kreis Kleve	133	+0,8	5 599	+3,3	40,5	2,1	1,8
154 004	Bedburg-Hau	4	-20,0	105	+25,0	35,9	2,4	4,0
154 008	Emmerich am Rhein, Stadt	14	-	296	-2,0	38,5	2,4	3,0
154 012	Geldern, Stadt	10	-	511	-	55,5	3,7	3,1
154 016	Goch, Stadt	10	-	471	+1,7	37,4	2,0	2,0
154 020	Issum	3	-	32	-	27,0	2,4	3,2
154 024	Kalkar, Stadt	9	-	1 215	-	36,6	1,9	1,7
154 028	Kerken	3	-	73	-	33,1	1,9	2,2
154 032	Kevelaer, Stadt	22	+15,8	753	+36,2	30,4	2,0	2,1
154 036	Kleve, Stadt	12	-	614	-11,1	44,6	1,9	1,8
154 040	Kranenburg	7	-	305	-	52,1	2,9	2,3
154 044	Rees, Stadt	10	-	237	+3,9	45,0	2,2	2,4
154 048	Rheurdt	6	-	144	-	39,9	2,9	4,0
154 052	Straelen, Stadt	6	-	178	+1,1	33,8	1,6	1,4
154 056	Udem	4	-	164	-	55,3	3,1	1,0
154 060	Wachtendonk	6	-14,3	113	-14,4	20,3	2,2	1,6
154 064	Weeze	7	-	388	+11,8	44,4	1,3	1,0
	Kreis Mettmann	99	-2,9	7 318	+2,8	41,7	2,0	2,1
158 004	Erkrath, Stadt	4	-20,0	244	-18,1	39,6	1,8	2,0
158 008	Haan, Stadt	6	-14,3	803	+19,9	42,0	2,7	2,7
158 012	Heiligenhaus, Stadt	4	-	227	-	30,5	1,8	2,1
158 016	Hilden, Stadt	13	-	1 010	+1,6	43,6	2,5	3,0
158 020	Langenfeld (Rhld.), Stadt	12	-	455	-0,9	36,0	1,9	2,6
158 024	Mettmann, Stadt	7	-	971	-0,3	44,6	1,8	1,7
158 026	Monheim am Rhein, Stadt	7	+16,7	408	+0,5	42,1	1,8	2,0
158 028	Ratingen, Stadt	31	-3,1	2 589	+2,5	41,8	1,8	2,1
158 032	Velbert, Stadt	12	-7,7	544	+8,6	42,4	2,1	2,5
158 036	Wülfrath, Stadt	3	-	67	+3,1	36,5	5,5	30,0
	Rhein-Kreis Neuss	90	-	6 478	+1,8	45,6	2,4	1,8
162 004	Dormagen, Stadt	18	+12,5	758	+1,6	44,8	3,5	2,3
162 008	Grevenbroich, Stadt	9	-10,0	555	-1,4	35,3	2,8	3,3
162 012	Jüchen	3	+50,0	89	+12,7	31,3	1,8	1,8
162 016	Kaarst, Stadt	8	-	569	+0,2	43,3	1,7	1,6
162 020	Korschenbroich, Stadt	6	-	319	-	82,4	11,7	3,2
162 022	Meerbusch, Stadt	18	-5,3	907	+1,8	62,4	5,5	4,3
162 024	Neuss, Stadt	23	-	3 184	+3,3	40,8	1,7	1,6
162 028	Rommerskirchen	5	-16,7	97	-14,2	15,3	2,0	2,5
	Kreis Viersen	70	-4,1	2 656	-3,6	39,0	2,2	3,0
166 004	Brüggen	9	-	320	-0,6	30,6	2,2	1,8
166 008	Grefrath	3	-25,0	192	-1,0	30,3	2,4	2,4
166 012	Kempfen, Stadt	7	-	292	+2,1	29,2	2,8	2,9
166 016	Nettetal, Stadt	14	-	844	+0,1	37,3	2,1	1,7
166 020	Niederkrüchten	11	-	80	-12,1	36,5	2,6	2,7
166 024	Schwalmtal	2	-33,3	40	-21,6	.	.	.
166 028	Tönisvorst, Stadt	4	-20,0	66	-48,4	.	.	.
166 032	Viersen, Stadt	9	-	221	-1,8	34,6	1,8	2,6
166 036	Willich, Stadt	11	-	601	-2,1	56,7	2,4	4,2
	Kreis Wesel	107	+3,9	4 667	+3,0	42,9	1,9	2,0
170 004	Alpen	3	-	45	-	24,4	1,8	1,2
170 008	Dinslaken, Stadt	11	-	365	-	40,6	1,9	2,0
170 012	Hamminkeln, Stadt	9	+12,5	385	+1,6	23,1	1,9	2,1
170 016	Hünxe	5	-	116	+0,9	23,7	1,4	1,2
170 020	Kamp-Lintfort, Stadt	6	+20,0	251	+9,1	43,2	1,7	2,0

1) Veränderung gegenüber dem Vorjahresmonat in % - 2) mittlere Auslastung = (Übernachtungen / angebotene Bettentage) * 100 - 3) mittlere Aufenthaltsdauer (in Tagen) = Übernachtungen / Ankünfte

Noch: 2.1 Kapazität und Leistung der Beherbergungsstätten nach Verwaltungsbezirken

Oktober 2016

Amtliche Schlüsselnummer	Verwaltungsbezirk	Ankünfte				Übernachtungen			
		aller Gäste	Veränderung ¹⁾	ausländischer Gäste	Veränderung ¹⁾	aller Gäste	Veränderung ¹⁾	ausländischer Gäste	Veränderung ¹⁾
	Kreisfreie Städte								
111 000	Düsseldorf	242 302	+0,5	95 504	-1,4	429 087	+5,0	185 286	+0,8
112 000	Duisburg	21 707	+4,0	4 295	+5,7	50 219	+9,6	9 645	+16,8
113 000	Essen	64 760	-1,5	16 643	+12,0	137 963	-0,1	37 167	+11,3
114 000	Krefeld	12 186	-5,9	3 906	+19,3	24 547	-3,1	8 135	+18,2
116 000	Mönchengladbach	16 671	+9,6	4 028	+13,2	29 823	+3,8	7 615	-7,0
117 000	Mülheim an der Ruhr	10 542	+28,2	1 935	+36,7	20 541	+29,1	4 912	+22,7
119 000	Oberhausen	20 066	-3,9	4 148	-9,4	42 403	-4,8	8 476	-11,6
120 000	Remscheid	5 947	-3,5	1 342	-4,1	10 159	-2,6	2 147	+1,9
122 000	Solingen	5 177	+14,1	742	-28,5	12 855	+31,8	1 571	-33,2
124 000	Wuppertal	21 599	+5,8	5 525	+49,8	53 107	+0,1	10 139	+35,5
154 000	Kreis Kleve	39 779	+14,3	9 603	+25,3	83 670	+14,2	17 412	+23,0
154 004	Bedburg-Hau	666	+11,2	161	+27,8	1 599	+43,8	636	+39,8
154 008	Emmerich am Rhein, Stadt	1 911	+12,8	507	+15,2	4 559	+58,0	1 503	+86,7
154 012	Geldern, Stadt	2 586	+0,9	167	-18,5	9 659	-3,2	519	-19,7
154 016	Goch, Stadt	4 151	+19,4	840	+12,1	8 446	+23,9	1 691	+10,4
154 020	Issum	208	-26,0	76	-24,8	509	-1,7	240	+9,6
154 024	Kalkar, Stadt	9 264	+22,2	3 453	+32,8	17 539	+19,4	5 811	+20,0
154 028	Kerken	423	+11,9	76	+94,9	814	+10,1	170	+18,9
154 032	Kevelaer, Stadt	4 104	+33,4	626	+90,3	8 143	+29,5	1 307	+90,2
154 036	Kleve, Stadt	5 053	-0,2	864	-5,6	9 361	-2,2	1 575	-7,2
154 040	Kranenburg	1 732	-6,5	240	-54,2	5 086	-2,6	558	-46,0
154 044	Rees, Stadt	2 067	+39,9	270	+141,1	4 535	+49,4	642	+185,3
154 048	Rheurdt	635	+22,4	80	+31,1	1 858	+17,4	319	+20,4
154 052	Straelen, Stadt	1 407	+6,7	110	+7,8	2 282	+7,0	159	+1,9
154 056	Uedem	915	+27,1	11	-	2 842	-3,2	11	-
154 060	Wachtendonk	469	-17,0	76	+15,2	1 047	-8,0	124	+51,2
154 064	Weeze	4 188	+15,1	2 046	+59,6	5 391	+16,9	2 147	+57,8
158 000	Kreis Mettmann	47 457	-7,4	11 645	-8,0	94 697	-3,4	24 943	-2,3
158 004	Erkrath, Stadt	1 687	-28,6	414	-32,0	2 997	-34,5	814	-46,9
158 008	Haan, Stadt	3 899	-2,2	465	-4,3	10 445	-14,3	1 240	+2,1
158 012	Heiligenhaus, Stadt	1 222	+6,9	250	-8,1	2 149	+3,9	526	-16,8
158 016	Hilden, Stadt	5 542	-4,2	1 045	-11,5	13 659	-0,4	3 186	+8,4
158 020	Langenfeld (Rhld.), Stadt	2 615	-6,1	354	-32,1	5 072	-5,0	907	-26,6
158 024	Mettmann, Stadt	7 456	-1,9	2 629	+37,9	13 430	+6,5	4 469	+37,5
158 026	Monheim am Rhein, Stadt	2 982	+7,5	813	-29,5	5 471	+13,2	1 618	-31,7
158 028	Ratingen, Stadt	18 440	-11,3	5 169	-17,6	33 562	-2,9	10 605	-6,8
158 032	Velbert, Stadt	3 476	-11,3	494	+101,6	7 153	-7,0	1 218	+73,5
158 036	Wülfrath, Stadt	138	+30,2	12	+33,3	759	+53,0	360	+33,3
162 000	Rhein-Kreis Neuss	38 471	-8,6	12 678	-3,0	91 536	-2,7	23 378	-2,4
162 004	Dormagen, Stadt	3 021	+2,0	581	-10,6	10 517	-6,9	1 320	-15,2
162 008	Grevenbroich, Stadt	2 177	-27,2	563	-39,9	6 075	-2,4	1 848	+3,0
162 012	Jüchen	479	+3,7	170	-26,1	864	+39,1	302	-2,9
162 016	Kaarst, Stadt	4 434	-5,3	1 186	-2,4	7 639	-6,8	1 860	-16,9
162 020	Korschenbroich, Stadt	698	-12,4	15	-25,0	8 149	+0,2	48	-12,7
162 022	Meerbusch, Stadt	3 207	-11,4	646	-4,2	17 572	+5,8	2 800	-3,4
162 024	Neuss, Stadt	24 224	-7,8	9 482	+2,0	40 259	-4,6	15 112	+0,7
162 028	Rommerskirchen	231	-19,5	35	-18,6	461	-39,1	88	-13,7
166 000	Kreis Viersen	15 795	-2,4	2 316	+31,8	35 244	-3,9	7 052	+79,3
166 004	Brüggen	2 129	+2,3	445	+54,0	4 604	+0,1	819	+57,5
166 008	Grefrath	740	-28,6	69	+76,9	1 806	-23,2	168	+130,1
166 012	Kempen, Stadt	1 227	-21,8	127	-14,8	3 430	-15,1	368	-27,0
166 016	Nettetal, Stadt	4 735	-6,3	244	+13,0	9 760	-15,7	424	+23,3
166 020	Niederkrüchten	638	+5,1	77	+22,2	1 673	+11,6	208	+25,3
166 024	Schwalmtal
166 028	Tönisvorst, Stadt
166 032	Viersen, Stadt	1 292	+23,2	100	-32,4	2 370	+8,1	260	+6,6
166 036	Willich, Stadt	4 385	+8,2	1 079	+41,6	10 555	+26,0	4 502	+134,0
170 000	Kreis Wesel	37 734	+7,1	6 715	+27,9	72 311	+7,7	13 237	+27,7
170 004	Alpen	229	+1,8	10	+66,7	423	+16,9	12	+100,0
170 008	Dinslaken, Stadt	2 403	+22,5	355	+67,5	4 591	+20,1	700	+80,4
170 012	Hamminkeln, Stadt	1 816	+3,4	208	+201,4	3 524	-24,0	447	+181,1
170 016	Hünxe	748	+21,6	274	+64,1	1 074	+3,6	332	+67,7
170 020	Kamp-Lintfort, Stadt	1 950	+50,9	141	+7,6	3 360	+43,8	276	+16,9

Anmerkungen Seite 9

Noch: 2.1 Kapazität und Leistung der Beherbergungsstätten nach Verwaltungsbezirken

Oktober 2016

Amtliche Schlüsselnummer	Verwaltungsbezirk	Betriebe		Betten			Mittlere Aufenthaltsdauer ³⁾	
		geöffnete	Veränderung ¹⁾	angebotene	Veränderung ¹⁾	mittlere Auslastung ²⁾	aller Gäste	ausländischer Gäste
	Noch: Kreis Wesel							
170 024	Moers, Stadt	13	–	729	+0,1	49,9	1,9	1,9
170 028	Neukirchen-Vluyn, Stadt	3	–	209	–0,9	41,0	1,9	2,7
170 032	Rheinberg, Stadt	8	+33,3	259	+54,2	36,9	2,5	2,4
170 036	Schermbeck	9	–	542	+8,2	46,4	1,7	2,0
170 040	Sonsbeck	6	–	141	–	21,0	4,1	2,9
170 044	Voerde (Niederrhein), Stadt	3	–	140	–	33,6	1,8	1,7
170 048	Wesel, Stadt	14	–	795	–1,9	48,9	1,8	2,0
170 052	Xanten, Stadt	17	–	690	–1,1	51,5	1,9	1,8
100 000	Reg.-Bez. Düsseldorf	1 045	–1,1	77 900	+1,2	48,1	2,0	2,0
	Kreisfreie Städte							
314 000	Bonn	96	–1,0	9 256	+7,8	48,3	1,8	2,1
315 000	Köln	286	–1,4	31 956	–0,8	56,2	1,8	2,0
316 000	Leverkusen	21	+5,0	1 504	–2,1	47,7	1,8	1,8
	Städteregion Aachen	184	+2,2	9 601	+4,3	48,6	2,0	2,0
334 002	Aachen, kreisfreie Stadt	67	–	5 538	+6,4	53,5	1,9	2,0
334 004	Alsdorf, Stadt	4	–	122	–	36,8	2,1	2,4
334 008	Baesweiler, Stadt	4	–	114	–	34,4	1,8	2,2
334 012	Eschweiler, Stadt	13	+8,3	306	+6,3	41,3	1,5	1,2
334 016	Herzogenrath, Stadt	4	–	127	–0,8	53,4	2,2	4,2
334 020	Monschau, Stadt	40	–	1 287	+4,2	42,4	2,0	1,8
334 024	Roetgen	7	–	145	+5,8	40,0	2,1	1,5
334 028	Simmerath	30	+7,1	1 291	–0,6	41,5	2,9	2,3
334 032	Stolberg (Rhld.), Stadt	8	–	359	–4,0	36,4	2,1	2,1
334 036	Würselen, Stadt	7	+16,7	312	+3,7	48,8	2,0	1,7
358 000	Kreis Düren	89	+1,1	3 905	–5,3	45,7	3,1	5,6
358 004	Aldenhoven	3	–	40	–	16,8	2,4	–
358 008	Düren, Stadt	13	–	510	–29,1	41,7	1,8	1,8
358 012	Heimbach, Stadt	23	–	1 642	+1,1	51,9	6,9	11,9
358 016	Hürtgenwald	8	+14,3	312	+1,0	47,7	2,4	2,0
358 020	Inden	2	–	50	–	–	–	–
358 024	Jülich, Stadt	9	–	455	+0,2	46,7	1,9	2,0
358 028	Kreuzau	6	+20,0	142	+10,9	39,8	2,8	2,2
358 032	Langerwehe	1	–	10	–	–	–	–
358 036	Linnich, Stadt	3	–	55	+7,8	27,2	1,5	1,3
358 040	Merzenich	1	–	22	–	–	–	–
358 044	Nideggen, Stadt	16	–5,9	570	–7,8	40,6	2,7	2,4
358 048	Niederzier	3	–	70	–	21,7	1,4	1,0
358 052	Nörvenich	1	–	27	–	–	–	–
358 056	Titz	–	–	–	–	–	–	–
358 060	Vettweiß	–	–	–	–	–	–	–
362 000	Rhein-Erft-Kreis	117	–	7 377	+1,6	52,9	2,5	2,4
362 004	Bedburg, Stadt	5	–	245	+49,4	29,6	1,6	2,8
362 008	Bergheim, Stadt	16	–11,1	475	–11,5	54,2	5,4	12,3
362 012	Brühl, Stadt	20	–	2 540	–0,5	58,7	2,3	1,6
362 016	Elsdorf, Stadt	4	–	86	–	27,9	2,2	3,9
362 020	Erfstadt, Stadt	11	–	225	–4,3	37,4	1,6	1,1
362 024	Frechen, Stadt	10	–	805	–1,2	38,8	1,8	2,0
362 028	Hürth, Stadt	16	–	1 364	+6,0	74,2	3,7	3,3
362 032	Kerpen, Stadt	16	+6,7	817	+3,8	41,6	2,5	2,2
362 036	Pulheim, Stadt	12	+9,1	487	+5,2	39,8	2,0	2,3
362 040	Wesseling, Stadt	7	–	333	–	34,2	2,3	2,1
366 000	Kreis Euskirchen	147	–0,7	6 033	+4,7	39,1	2,9	3,0
366 004	Bad Münstereifel, Stadt	22	–	755	–0,7	38,4	2,0	1,6
366 008	Blankenheim	21	–	678	+1,3	34,6	2,9	2,0
366 012	Dahlem	13	–7,1	1 040	+1,4	26,1	3,6	6,1
366 016	Euskirchen, Stadt	12	–7,7	564	–1,9	37,2	1,9	2,4
366 020	Hellenthal	23	+4,5	537	+31,9	38,5	2,7	2,2
366 024	Kall	12	–	487	+18,5	45,9	2,4	2,0
366 028	Mechemich, Stadt	8	–	164	–3,0	–	–	–
366 032	Nettersheim	11	–8,3	617	–1,6	62,4	6,3	3,1
366 036	Schleiden, Stadt	19	+11,8	1 061	+9,2	37,7	2,9	3,4
366 040	Weilerswist	1	–50,0	18	–35,7	–	–	–
366 044	Zülpich, Stadt	5	–	112	–3,4	67,6	5,8	4,0

Anmerkungen Seite 9

Noch: 2.1 Kapazität und Leistung der Beherbergungsstätten nach Verwaltungsbezirken

Oktober 2016

Amtliche Schlüsselnummer	Verwaltungsbezirk	Ankünfte				Übernachtungen			
		aller Gäste	Veränderung ¹⁾	ausländischer Gäste	Veränderung ¹⁾	aller Gäste	Veränderung ¹⁾	ausländischer Gäste	Veränderung ¹⁾
	Noch: Kreis Wesel								
170 024	Moers, Stadt	5 952	+2,9	1 982	+28,5	11 267	+11,6	3 847	+40,3
170 028	Neukirchen-Vluyn, Stadt	1 385	+4,9	172	+44,5	2 659	+22,0	456	+94,0
170 032	Rheinberg, Stadt	1 166	+53,4	326	+160,8	2 961	+83,7	792	+116,4
170 036	Schermbeck	4 473	+13,0	812	-2,2	7 791	+10,0	1 634	-3,7
170 040	Sonsbeck	1 004	+1,0	59	-20,3	4 115	+9,6	172	-18,5
170 044	Voerde (Niederrhein), Stadt	815	+39,6	84	-16,0	1 458	+3,0	140	-37,5
170 048	Wesel, Stadt	8 321	-6,1	1 636	+17,6	15 004	-3,5	3 275	+12,0
170 052	Xanten, Stadt	7 472	+5,0	656	+35,5	14 084	+6,2	1 154	+18,0
100 000	Reg.-Bez. Düsseldorf	600 193	+0,7	181 025	+3,4	1188 162	+3,4	361 115	+5,0
	Kreisfreie Städte								
314 000	Bonn	76 331	+6,2	14 740	-15,8	139 235	-3,8	30 473	-26,8
315 000	Köln	311 925	-0,8	103 379	-3,9	562 475	+1,2	204 951	-2,3
316 000	Leverkusen	12 550	-6,9	4 413	+1,7	22 223	-10,2	8 122	-11,5
	Städteregion Aachen	73 590	+6,0	21 017	+3,4	148 617	+1,4	41 071	-2,9
334 002	Aachen, kreisfreie Stadt	48 636	+9,9	13 917	+10,5	94 600	+2,1	27 677	-0,7
334 004	Alsdorf, Stadt	655	-10,9	61	-49,6	1 392	-18,0	148	-54,6
334 008	Baesweiler, Stadt	662	-4,2	96	-7,7	1 216	+3,6	213	-3,2
334 012	Eschweiler, Stadt	2 606	+14,2	1 231	+3,8	3 915	+14,5	1 537	+3,1
334 016	Herzogenrath, Stadt	957	+2,6	13	-27,8	2 101	+9,4	54	-41,9
334 020	Monschau, Stadt	8 964	+12,1	2 639	-5,2	17 743	+15,2	4 783	+4,8
334 024	Roetgen	888	+5,6	108	-9,2	1 884	+6,4	165	-7,3
334 028	Simmerath	5 940	-15,4	1 989	-15,0	16 984	-10,9	4 627	-15,4
334 032	Stolberg (Rhld.), Stadt	1 936	-16,8	492	-23,4	4 048	-12,8	1 056	-8,3
334 036	Würselen, Stadt	2 346	-0,6	471	+14,3	4 734	-2,0	811	-12,1
358 000	Kreis Düren	18 923	+7,6	3 707	+1,8	59 335	+7,7	20 816	+7,9
358 004	Aldenhoven	88	-23,5	-	-	208	-16,1	-	-
358 008	Düren, Stadt	3 829	-11,4	838	-11,9	6 743	-12,0	1 475	-23,6
358 012	Heimbach, Stadt	3 999	+12,5	1 361	-2,2	27 457	+16,2	16 257	+14,2
358 016	Hürtgenwald	1 982	-5,5	373	-13,3	4 686	-4,6	760	-16,0
358 020	Inden	-	-	-	-	-	-	-	-
358 024	Jülich, Stadt	3 776	+62,2	601	+33,0	7 235	+12,5	1 199	+6,8
358 028	Kreuzau	615	+32,0	33	-5,7	1 751	+33,5	74	-20,4
358 032	Langerwehe	-	-	-	-	-	-	-	-
358 036	Linnich, Stadt	300	+16,3	31	+14,8	463	+5,2	39	-23,5
358 040	Merzenich	-	-	-	-	-	-	-	-
358 044	Nideggen, Stadt	3 485	-3,3	370	+34,1	9 255	+5,4	904	+18,2
358 048	Niederzier	340	-2,0	90	+429,4	471	-20,3	92	+300,0
358 052	Nörvenich	-	-	-	-	-	-	-	-
358 056	Titz	-	-	-	-	-	-	-	-
358 060	Vettweiß	-	-	-	-	-	-	-	-
362 000	Rhein-Erft-Kreis	48 184	+10,3	9 395	+5,6	122 742	-0,4	22 572	-2,0
362 004	Bedburg, Stadt	1 364	+17,3	254	+141,9	2 249	+7,3	709	+111,0
362 008	Bergheim, Stadt	1 468	-19,5	253	+24,0	7 984	+9,2	3 101	+28,9
362 012	Brühl, Stadt	20 286	+15,6	4 304	+5,0	47 343	+12,2	6 951	+11,2
362 016	Elsdorf, Stadt	337	-21,8	26	-43,5	745	-18,9	102	+30,8
362 020	Erfstadt, Stadt	2 106	-1,0	82	+22,4	3 281	-0,7	91	+3,4
362 024	Frechen, Stadt	5 310	-5,0	1 300	-1,4	9 690	-9,7	2 586	-9,3
362 028	Hürth, Stadt	8 557	+29,7	1 830	+22,1	31 361	-13,6	6 090	-16,9
362 032	Kerpen, Stadt	4 156	+9,3	732	-18,1	10 544	+0,2	1 587	-16,4
362 036	Pulheim, Stadt	3 070	+7,9	348	-9,1	6 010	+9,4	799	-26,2
362 040	Wesseling, Stadt	1 530	-13,9	266	-5,3	3 535	-19,8	556	-20,9
366 000	Kreis Euskirchen	27 770	-0,2	3 664	+3,0	80 137	-5,2	11 112	-24,6
366 004	Bad Münstereifel, Stadt	5 076	-3,9	580	+36,8	10 308	-4,5	929	+38,7
366 008	Blankenheim	3 778	-17,0	256	+28,0	10 985	-12,5	519	+42,6
366 012	Dahlem	2 425	-19,2	595	-53,8	8 788	-40,1	3 633	-57,3
366 016	Euskirchen, Stadt	3 352	-10,0	523	+56,1	6 505	-12,3	1 248	+40,1
366 020	Hellenthal	2 422	+96,3	508	+95,4	6 654	+144,1	1 094	+123,7
366 024	Kall	2 876	+37,2	146	+47,5	6 901	+33,0	296	+114,5
366 028	Mechemich, Stadt	-	-	-	-	-	-	-	-
366 032	Nettersheim	1 973	-19,1	114	+418,2	12 376	-9,0	353	+191,7
366 036	Schleiden, Stadt	4 587	+6,5	845	-3,6	13 275	-0,6	2 837	-10,6
366 040	Weilerswist	-	-	-	-	-	-	-	-
366 044	Zülpich, Stadt	430	+10,5	4	+100,0	2 487	+12,0	16	+100,0

Anmerkungen Seite 9

Noch: 2.1 Kapazität und Leistung der Beherbergungsstätten nach Verwaltungsbezirken

Oktober 2016

Amtliche Schlüsselnummer	Verwaltungsbezirk	Betriebe		Betten			Mittlere Aufenthaltsdauer ³⁾	
		geöffnete	Veränderung ¹⁾	angebotene	Veränderung ¹⁾	mittlere Auslastung ²⁾	aller Gäste	ausländischer Gäste
370 000	Kreis Heinsberg	58	–	1 606	–1,7	42,3	2,4	2,4
370 004	Erkelenz, Stadt	6	–25,0	209	–13,3	46,0	2,5	2,7
370 008	Gangelt	3	–	45	–	19,8	2,0	2,1
370 012	Geilenkirchen, Stadt	5	–	170	–2,3	35,9	2,6	3,0
370 016	Heinsberg, Stadt	4	–	99	+2,1	43,0	1,6	1,6
370 020	Hückelhoven, Stadt	7	+16,7	175	+0,6	41,0	2,3	2,5
370 024	Selkant	1	x	–	–	.	.	.
370 028	Übach-Palenberg, Stadt	3	–	126	+4,1	46,4	3,8	–
370 032	Waldfeucht	2	–	42	+2,4	.	.	.
370 036	Wassenberg, Stadt	14	–6,7	206	–17,9	33,2	2,1	2,9
370 040	Wegberg, Stadt	13	+8,3	534	+9,0	49,3	3,0	2,7
374 000	Oberbergischer Kreis	102	–4,7	5 537	–5,7	46,9	3,0	2,4
374 004	Bergneustadt, Stadt	6	–25,0	358	–36,6	37,5	2,3	1,6
374 008	Engelskirchen	7	–	407	–	79,7	7,1	1,5
374 012	Gummersbach, Stadt	14	–12,5	874	–0,1	44,8	2,1	2,3
374 016	Hückeswagen, Stadt	6	–	203	–	.	.	.
374 020	Lindlar	15	–	448	–0,9	37,0	2,6	3,6
374 024	Marienheide	4	–	279	–0,7	36,4	2,5	2,5
374 028	Morsbach	2	–	209	+0,5	.	.	.
374 032	Nümbrecht	9	+12,5	755	–10,7	54,5	3,7	2,5
374 036	Radevormwald, Stadt	9	–	597	–2,5	46,4	2,6	1,4
374 040	Reichshof	9	–10,0	414	–5,7	61,6	12,6	6,1
374 044	Waldbrohl, Stadt	4	–20,0	275	–30,7	30,8	3,0	5,4
374 048	Wiehl, Stadt	8	–	410	–3,3	37,6	2,0	2,6
374 052	Wipperfürth, Stadt	9	–	308	+87,8	39,3	2,3	2,0
378 000	Rhein.-Berg. Kreis	77	–2,5	3 690	+5,9	46,2	2,4	2,0
378 004	Bergisch Gladbach, Stadt	18	+5,9	1 181	+10,4	47,1	2,0	1,7
378 008	Burscheid, Stadt	5	–	197	+3,7	31,7	1,8	2,7
378 012	Kürten	8	–	181	–2,2	37,4	2,5	1,7
378 016	Leichlingen (Rhld.), Stadt	11	–8,3	549	–2,8	63,7	8,5	3,4
378 020	Odenthal	6	–14,3	392	+44,1	44,3	2,2	2,1
378 024	Overath, Stadt	12	–	377	+4,4	31,8	2,2	3,2
378 028	Rösrath, Stadt	6	–	273	–0,7	51,3	1,9	1,8
378 032	Wermelskirchen, Stadt	11	–8,3	540	–4,8	43,3	1,8	1,8
382 000	Rhein-Sieg-Kreis	152	–4,4	9 599	–2,2	42,1	2,2	2,3
382 004	Alfter	5	–	191	+0,5	53,7	2,2	1,8
382 008	Bad Honnef, Stadt	14	–12,5	1 275	–1,9	44,5	2,0	2,1
382 012	Bornheim, Stadt	15	–	582	–3,5	42,4	3,6	4,5
382 016	Eitorf	4	–20,0	283	–3,4	39,9	1,7	2,2
382 020	Hennef (Sieg), Stadt	13	–	998	–7,5	63,9	4,1	2,8
382 024	Königswinter, Stadt	23	–4,2	1 812	–3,3	40,4	1,9	1,9
382 028	Lohmar, Stadt	8	–11,1	212	–6,2	30,7	1,5	1,8
382 032	Meckenheim, Stadt	4	–	198	–0,5	55,7	1,9	1,8
382 036	Much	7	–	391	–3,5	45,2	2,5	2,3
382 040	Neunkirchen-Seelscheid	2	–	24	–	.	.	.
382 044	Niederkassel, Stadt	6	–	226	+1,8	42,1	1,7	2,2
382 048	Rheinbach, Stadt	6	–	301	+5,2	40,0	1,6	1,4
382 052	Ruppichterath	2	–33,3	86	–16,5	.	.	.
382 056	Sankt Augustin, Stadt	3	–	126	–	64,5	1,8	1,6
382 060	Siegburg, Stadt	13	–7,1	701	–4,9	41,7	2,0	3,6
382 064	Swisttal	5	–	854	+2,6	19,2	4,4	1,1
382 068	Troisdorf, Stadt	9	+12,5	719	+8,6	39,5	1,8	2,1
382 072	Wachtberg	4	–20,0	251	–13,4	25,0	1,8	2,5
382 076	Windeck	9	–	369	+0,5	33,6	2,4	2,0
300 000	Reg.-Bez. Köln	1 329	–1,0	90 064	+0,7	49,8	2,1	2,1
	Kreisfreie Städte							
512 000	Bottrop	12	–	619	–	44,4	2,1	2,5
513 000	Gelsenkirchen	22	–	2 133	+1,2	50,8	2,5	2,9
515 000	Münster	77	–3,8	6 811	–17,3	53,3	2,1	1,8

Anmerkungen Seite 9

Noch: 2.1 Kapazität und Leistung der Beherbergungsstätten nach Verwaltungsbezirken

Oktober 2016

Amtliche Schlüsselnummer	Verwaltungsbezirk	Ankünfte				Übernachtungen			
		aller Gäste	Veränderung ¹⁾	ausländischer Gäste	Veränderung ¹⁾	aller Gäste	Veränderung ¹⁾	ausländischer Gäste	Veränderung ¹⁾
370 000	Kreis Heinsberg	10 463	+12,7	1 439	-7,7	25 605	+14,3	3 521	-8,2
370 004	Erkelenz, Stadt	1 211	-3,3	285	-13,9	2 980	+13,7	775	-19,0
370 008	Gangelt	876	-1,1	216	+8,0	1 793	+9,3	450	+11,1
370 012	Geilenkirchen, Stadt	718	+22,7	180	-30,0	1 893	+27,8	542	-24,5
370 016	Heinsberg, Stadt	1 171	+11,8	294	+13,1	1 840	+3,8	474	-4,0
370 020	Hückelhoven, Stadt	1 142	+15,4	146	+24,8	2 584	+22,3	364	+27,3
370 024	Selfkant
370 028	Übach-Palenberg, Stadt	481	+11,3	-	-	1 812	+14,2	-	-
370 032	Waldfeucht
370 036	Wassenberg, Stadt	1 917	+56,7	120	-33,0	4 099	+67,2	352	-6,9
370 040	Wegberg, Stadt	2 789	+4,5	182	-5,7	8 265	-1,1	500	-5,8
374 000	Oberbergischer Kreis	26 880	+6,9	2 294	+8,5	81 255	+6,0	5 614	-2,6
374 004	Bergneustadt, Stadt	1 672	-6,0	45	+4,7	3 898	-13,8	72	-59,3
374 008	Engelskirchen	1 413	-0,6	73	+7,4	10 057	+1,5	111	-11,2
374 012	Gummersbach, Stadt	5 808	+22,9	1 303	+17,3	12 124	+15,4	3 003	+5,1
374 016	Hückeswagen, Stadt
374 020	Lindlar	2 201	+73,6	140	+185,7	5 828	+109,4	501	+227,5
374 024	Marienheide	1 246	+0,6	125	-37,5	3 146	-8,4	317	-51,8
374 028	Morsbach
374 032	Nümbrecht	3 415	-16,8	68	-28,4	12 749	-10,2	169	-38,5
374 036	Radevormwald, Stadt	3 269	+15,4	122	+430,4	8 594	+7,5	173	+293,2
374 040	Reichshof	627	-29,3	15	-65,9	7 903	+2,2	91	-30,5
374 044	Waldbrohl, Stadt	870	-6,9	60	-11,8	2 628	-19,1	322	-14,8
374 048	Wiehl, Stadt	2 458	+12,6	95	-39,1	4 803	-5,9	247	-39,6
374 052	Wipperfürth, Stadt	1 630	+59,6	151	-2,6	3 756	+101,5	298	+7,6
378 000	Rhein.-Berg. Kreis	22 357	-0,5	3 168	-2,7	52 926	+1,5	6 436	-8,2
378 004	Bergisch Gladbach, Stadt	8 734	-3,0	1 708	+0,6	17 257	-0,5	2 967	-11,2
378 008	Burscheid, Stadt	1 094	+7,7	103	-50,0	1 935	+3,0	282	-49,5
378 012	Kürten	852	-14,4	60	-24,1	2 122	-10,5	104	-46,7
378 016	Leichlingen (Rhld.), Stadt	1 289	-18,4	84	+133,3	10 931	-0,8	284	-7,8
378 020	Odenthal	2 482	+39,6	193	+116,9	5 379	+65,4	397	+140,6
378 024	Overath, Stadt	1 692	+0,8	409	+43,5	3 715	+6,7	1 307	+75,4
378 028	Rösrath, Stadt	2 295	-0,6	265	-18,2	4 341	-2,7	469	-33,1
378 032	Wermelskirchen, Stadt	3 919	-4,8	346	-35,8	7 246	-13,4	626	-37,4
382 000	Rhein-Sieg-Kreis	56 300	-5,8	7 068	-14,1	125 255	-7,3	16 458	-14,1
382 004	Alfter	1 425	+67,8	41	+13,9	3 180	+60,4	74	+5,7
382 008	Bad Honnef, Stadt	9 035	-4,4	1 058	+38,3	17 911	-10,5	2 175	+23,5
382 012	Bornheim, Stadt	2 127	-3,5	348	+29,9	7 643	+2,7	1 564	-4,6
382 016	Eitorf	2 115	-2,6	61	-41,3	3 524	-17,2	135	-55,6
382 020	Hennef (Sieg), Stadt	4 802	-10,9	393	+27,6	19 777	-4,2	1 083	+57,2
382 024	Königswinter, Stadt	12 291	-6,5	1 570	-23,5	23 083	-19,1	2 995	-38,9
382 028	Lohmar, Stadt	1 400	-7,0	162	+1,9	2 096	-13,0	290	-4,6
382 032	Meckenheim, Stadt	1 796	+23,6	199	-38,4	3 417	+29,0	367	-36,9
382 036	Much	2 192	-8,4	332	+9,9	5 478	-8,5	777	-5,2
382 040	Neunkirchen-Seelscheid
382 044	Niederkassel, Stadt	1 742	+6,0	396	-1,2	2 948	+7,6	870	+7,5
382 048	Rheinbach, Stadt	2 407	-13,0	380	-15,2	3 735	-19,8	543	-23,7
382 052	Ruppichterath
382 056	Sankt Augustin, Stadt	1 427	+8,4	77	+20,3	2 520	+0,9	125	-19,4
382 060	Siegburg, Stadt	4 576	-8,7	829	-21,6	9 066	-5,8	2 985	-2,1
382 064	Swisttal	1 160	-2,2	97	-62,3	5 089	+11,7	103	-75,5
382 068	Troisdorf, Stadt	4 759	-15,7	999	-33,3	8 796	-14,0	2 066	-19,6
382 072	Wachtberg	1 055	-11,5	79	-30,1	1 945	-6,0	195	-14,5
382 076	Windeck	1 355	-20,6	36	+2,9	3 241	+1,5	73	-13,1
300 000	Reg.-Bez. Köln	685 273	+1,5	174 284	-3,7	1419 805	-0,1	371 146	-6,2
	Kreisfreie Städte								
512 000	Boitrop	4 017	-25,3	826	-18,3	8 526	-14,6	2 040	-0,7
513 000	Gelsenkirchen	13 195	-2,1	2 551	+33,9	33 608	+11,1	7 326	+121,8
515 000	Münster	56 457	-3,8	4 935	-5,1	117 623	-6,5	8 828	-9,0

Anmerkungen Seite 9

Noch: 2.1 Kapazität und Leistung der Beherbergungsstätten nach Verwaltungsbezirken

Oktober 2016

Amtliche Schlüsselnummer	Verwaltungsbezirk	Betriebe		Betten			Mittlere Aufenthaltsdauer ³⁾	
		geöffnete	Veränderung ¹⁾	angebotene	Veränderung ¹⁾	mittlere Auslastung ²⁾	aller Gäste	ausländischer Gäste
554 000	Kreis Borken	135	-5,6	5 416	-4,8	36,1	2,1	2,1
554 004	Ahaus, Stadt	13	-	564	+0,7	30,3	2,1	1,8
554 008	Bocholt, Stadt	17	-15,0	597	-13,1	40,1	2,0	2,1
554 012	Borken, Stadt	16	-	759	-6,4	38,9	2,7	4,3
554 016	Gescher, Stadt	3	-25,0	106	-19,1	.	.	.
554 020	Gronau (Westf.), Stadt	20	-4,8	786	-2,6	42,9	2,3	2,6
554 024	Heek	2	-	178	-	.	.	.
554 028	Heiden	3	-	121	-	30,1	3,4	2,7
554 032	Isselburg, Stadt	5	-	138	-	27,7	1,5	1,3
554 036	Legden	6	-14,3	586	-3,6	39,1	1,7	1,1
554 040	Raesfeld	7	-12,5	199	+2,1	35,3	1,9	1,6
554 044	Reken	10	-	279	-	35,2	2,2	2,7
554 048	Rhede, Stadt	5	-	82	-2,4	34,7	1,4	1,1
554 052	Schöppingen	8	-	246	-3,1	26,6	2,2	3,4
554 056	Stadtlohn, Stadt	3	-	43	-12,2	43,7	1,8	-
554 060	Südlohn	3	-	159	+3,2	39,8	2,3	4,3
554 064	Velen, Stadt	8	-	410	-0,2	29,6	2,0	2,2
554 068	Vreden, Stadt	6	-14,3	163	-26,2	36,8	1,6	1,6
558 000	Kreis Coesfeld	85	-1,2	4 005	+2,6	53,5	4,1	3,9
558 004	Ascheberg	7	-	361	-0,6	34,6	2,0	1,6
558 008	Billerbeck, Stadt	6	-	362	+11,7	49,2	2,6	2,3
558 012	Coesfeld, Stadt	9	+12,5	333	+2,1	46,5	2,1	12,0
558 016	Dülmen, Stadt	13	-	424	-	37,9	2,2	4,4
558 020	Havixbeck	8	-	222	-0,4	37,9	4,5	2,8
558 024	Lüdinghausen, Stadt	9	-	156	-	18,1	1,6	1,3
558 028	Nordkirchen	4	-20,0	1 162	+9,9	.	.	.
558 032	Nottuln	11	-	456	-5,0	31,2	2,3	2,3
558 036	Olfen, Stadt	4	-	56	-	32,7	1,5	1,9
558 040	Rosendahl	3	-	83	-	.	.	.
558 044	Senden	11	-8,3	390	-5,6	37,0	1,8	2,6
562 000	Kreis Recklinghausen	95	-1,0	4 620	-1,7	47,6	2,1	2,0
562 004	Castrop-Rauxel, Stadt	9	-	501	-1,4	39,9	1,8	2,4
562 008	Datteln, Stadt	11	-	359	-0,6	56,4	2,6	10,3
562 012	Dorsten, Stadt	20	+5,3	573	+1,2	34,2	2,0	2,4
562 014	Gladbeck, Stadt	6	-	455	-	74,5	1,9	1,7
562 016	Haltern am See, Stadt	20	-4,8	946	-3,3	48,2	2,4	1,9
562 020	Herten, Stadt	4	-	216	-	43,6	1,6	1,8
562 024	Marl, Stadt	9	-10,0	430	-8,9	42,9	1,9	1,7
562 028	Oer-Erkenschwick, Stadt	5	-	480	-	35,4	2,9	2,0
562 032	Recklinghausen, Stadt	8	-	574	-0,3	54,5	1,8	1,8
562 036	Waltrop, Stadt	3	-	86	-	47,3	1,9	3,9
566 000	Kreis Steinfurt	182	+0,6	5 513	+1,9	39,1	2,5	2,4
566 004	Altenberge	4	-	192	-	40,6	1,6	1,8
566 008	Emsdetten, Stadt	11	-	412	-1,7	25,3	2,1	3,6
566 012	Greven, Stadt	12	-	363	-	30,5	1,4	1,2
566 016	Hörstel, Stadt	17	+6,3	389	-2,0	37,3	2,1	2,6
566 020	Hopsten	2	-	22	-33,3	.	.	.
566 024	Horstmar, Stadt	3	-	55	-	40,4	2,3	-
566 028	Ibbenbüren, Stadt	15	-	456	+2,9	38,6	1,8	1,6
566 032	Ladbergen	9	-	185	+5,1	39,5	1,7	1,3
566 036	Laer	3	-	76	-	25,6	2,5	4,0
566 040	Lengerich, Stadt	9	+12,5	170	-0,6	25,6	2,2	2,9
566 044	Lienen	7	-	125	+0,8	44,0	4,6	11,9
566 048	Lotte	1	-	14	-	.	.	.
566 052	Metelen	3	-	87	-	49,7	3,8	-
566 056	Mettingen	8	-	229	+6,0	61,1	5,5	2,7
566 060	Neuenkirchen	3	-	96	-	50,7	3,8	5,3
566 064	Nordwalde	3	-	172	+6,2	34,9	2,6	-
566 068	Ochtrup, Stadt	5	-	103	+1,0	28,7	1,5	1,3
566 072	Recke	5	-16,7	129	-5,8	32,1	3,5	2,9
566 076	Rheine, Stadt	20	-	823	+10,2	39,6	2,5	1,9
566 080	Saerbeck	6	-	218	-3,5	29,2	2,1	1,3
566 084	Steinfurt, Stadt	9	-	236	-1,7	30,0	2,1	1,9
566 088	Tecklenburg, Stadt	19	-	788	+3,5	52,1	3,6	2,5
566 092	Westerkappeln	3	-	49	-	63,5	3,0	1,2
566 096	Wettringen	5	-	124	-	45,8	3,3	2,8

Anmerkungen Seite 9

Noch: 2.1 Kapazität und Leistung der Beherbergungsstätten nach Verwaltungsbezirken

Oktober 2016

Amtliche Schlüsselnummer	Verwaltungsbezirk	Ankünfte				Übernachtungen			
		aller Gäste	Veränderung ¹⁾	ausländischer Gäste	Veränderung ¹⁾	aller Gäste	Veränderung ¹⁾	ausländischer Gäste	Veränderung ¹⁾
554 000	Kreis Borken	31 456	+4,2	4 188	+30,9	64 594	+7,7	8 752	+37,9
554 004	Ahaus, Stadt	2 831	+11,1	412	+61,6	5 807	-1,8	756	+40,8
554 008	Bocholt, Stadt	4 660	+0,2	653	-3,1	9 147	-0,2	1 360	-6,5
554 012	Borken, Stadt	3 442	-3,3	307	+25,3	9 266	+6,8	1 308	+180,1
554 016	Gescher, Stadt
554 020	Gronau (Westf.), Stadt	4 905	+16,0	892	+34,9	11 155	+26,7	2 309	+67,6
554 024	Heek
554 028	Heiden	332	-20,2	9	+12,5	1 130	+3,6	24	-11,1
554 032	Isselburg, Stadt	789	-7,5	190	-8,2	1 187	+3,7	255	-14,1
554 036	Legden	4 160	+10,0	770	+309,6	7 104	+5,0	871	+145,4
554 040	Raesfeld	1 172	-11,4	69	-19,8	2 180	-0,3	112	-8,2
554 044	Reken	1 611	+4,6	73	-41,6	3 484	+7,8	196	-25,8
554 048	Rhede, Stadt	770	+25,8	172	+59,3	1 102	+3,2	197	+21,6
554 052	Schöppingen	905	+96,3	50	-37,5	2 031	+38,2	170	-42,0
554 056	Stadtlohn, Stadt	323	+25,7	-	-100,0	582	+42,3	-	-100,0
554 060	Südlohn	847	-17,6	28	-61,1	1 963	+26,7	120	+17,6
554 064	Velen, Stadt	1 933	-17,2	296	+15,2	3 934	+9,4	663	+62,5
554 068	Vreden, Stadt	1 142	-1,1	229	+36,3	1 872	+5,9	362	-1,1
558 000	Kreis Coesfeld	16 548	+3,6	1 006	+9,5	67 340	+10,6	3 923	+97,4
558 004	Ascheberg	1 926	-4,8	210	+27,3	3 868	+19,6	331	+34,6
558 008	Billerbeck, Stadt	2 152	+34,3	146	+9,0	5 568	+30,8	329	-9,1
558 012	Coesfeld, Stadt	2 293	-20,0	155	-15,8	4 857	+3,9	1 858	x
558 016	Dülmen, Stadt	2 263	+14,8	128	+21,9	5 080	+23,6	558	+107,4
558 020	Havixbeck	584	+7,2	24	-41,5	2 610	-4,5	67	-44,2
558 024	Lüdinghausen, Stadt	772	-11,2	16	-55,6	1 198	-22,2	20	-67,2
558 028	Nordkirchen
558 032	Nottuln	1 930	+2,8	68	+36,0	4 411	+0,7	155	+158,3
558 036	Olfen, Stadt	373	+0,3	34	-20,9	576	+14,3	64	+16,4
558 040	Rosendahl
558 044	Senden	2 550	+31,2	193	+62,2	4 621	+14,5	505	+0,8
562 000	Kreis Recklinghausen	34 307	+1,0	5 363	-7,4	71 306	+8,3	10 631	+3,2
562 004	Castrop-Rauxel, Stadt	3 497	+14,5	487	+25,2	6 190	+17,9	1 190	+39,7
562 008	Datteln, Stadt	2 849	+4,5	59	+13,5	7 409	+16,3	610	+351,9
562 012	Dorsten, Stadt	3 263	+19,9	393	+29,3	6 637	+12,9	928	-22,0
562 014	Gladbeck, Stadt	5 571	-11,1	2 069	-30,1	10 540	+2,4	3 522	-22,1
562 016	Haltern am See, Stadt	6 512	-2,2	335	+16,7	15 671	+1,3	629	+59,6
562 020	Herten, Stadt	1 877	+2,0	236	-4,8	2 917	+3,5	425	+1,9
562 024	Marl, Stadt	2 966	+3,8	436	-7,8	5 713	+3,6	725	-1,2
562 028	Oer-Erkenschwick, Stadt	1 847	-18,9	26	-23,5	5 273	+0,5	53	-14,5
562 032	Recklinghausen, Stadt	5 271	+6,7	1 262	+25,4	9 695	+22,3	2 314	+23,3
562 036	Waltrop, Stadt	654	+2,7	60	+50,0	1 261	+14,8	235	+95,8
566 000	Kreis Steinfurt	30 193	+4,0	3 150	-0,8	74 411	+5,2	7 652	+0,5
566 004	Altenberge	1 548	+7,3	183	+17,3	2 428	+11,1	338	+15,4
566 008	Emsdetten, Stadt	1 569	-10,1	105	+12,9	3 228	-3,0	375	+33,9
566 012	Greven, Stadt	3 331	+9,5	399	+11,8	4 819	-0,1	489	-6,0
566 016	Hörstel, Stadt	2 588	+19,9	224	+4,2	5 505	+18,5	585	-4,3
566 020	Hopsten
566 024	Horstmar, Stadt	298	-21,0	-	-	689	-19,3	-	-
566 028	Ibbenbüren, Stadt	3 148	+12,8	299	-11,0	5 591	+13,8	466	-24,0
566 032	Ladbergen	1 414	-2,4	210	+8,2	2 453	+8,4	269	-1,8
566 036	Laer	246	+15,5	12	+20,0	603	+7,9	48	+242,9
566 040	Lengerich, Stadt	642	+0,5	95	+55,7	1 429	+9,1	278	+17,3
566 044	Lienen	452	+8,9	105	+8,2	2 082	-7,7	1 248	-1,7
566 048	Lotte
566 052	Metelen	279	-13,4	-	-	1 066	-2,9	-	-
566 056	Mettingen	818	+42,3	73	+37,7	4 507	+5,7	194	+68,7
566 060	Neuenkirchen	397	-17,5	91	+102,2	1 509	+11,4	482	+105,1
566 064	Nordwalde	716	-10,1	-	-	1 860	+1,4	-	-
566 068	Ochtrup, Stadt	596	+15,3	82	+32,3	916	+9,4	110	+0,9
566 072	Recke	371	-34,1	12	-66,7	1 282	-13,7	35	-27,1
566 076	Rheine, Stadt	4 046	+10,4	491	-10,1	10 112	+10,2	925	-
566 080	Saerbeck	953	-11,0	67	-29,5	1 975	-11,4	85	-31,5
566 084	Steinfurt, Stadt	1 061	+15,2	77	-3,8	2 195	+23,8	150	+2,7
566 088	Tecklenburg, Stadt	4 324	-7,5	477	-27,0	15 655	-3,8	1 189	-26,1
566 092	Westerkappeln	318	-15,2	24	-	964	-0,8	29	-37,0
566 096	Wettringen	980	+69,6	110	+93,0	3 271	+86,5	313	+154,5

Anmerkungen Seite 9

Noch: 2.1 Kapazität und Leistung der Beherbergungsstätten nach Verwaltungsbezirken

Oktober 2016

Amtliche Schlüsselnummer	Verwaltungsbezirk	Betriebe		Betten			Mittlere Aufenthaltsdauer ³⁾	
		geöffnete	Veränderung ¹⁾	angebotene	Veränderung ¹⁾	mittlere Auslastung ²⁾	aller Gäste	ausländischer Gäste
570 000	Kreis Warendorf	87	–	3 105	+2,4	38,8	2,5	3,3
570 004	Ahlen, Stadt	7	–12,5	281	–7,9	35,8	2,2	3,0
570 008	Beckum, Stadt	8	–	244	–2,4	31,8	1,8	3,3
570 012	Beelen	3	+50,0	62	+129,6	24,3	2,1	3,0
570 016	Drensteinfurt, Stadt	5	–	103	–	23,5	1,6	1,8
570 020	Ennigerloh, Stadt	6	+20,0	176	+40,8	30,7	2,2	2,1
570 024	Everswinkel	5	–	140	–1,4	31,7	3,4	1,7
570 028	Oelde, Stadt	10	–	391	–0,3	35,3	2,7	5,9
570 032	Ostbevern	6	–	310	–1,3	37,2	1,6	1,5
570 036	Sassenberg, Stadt	6	–	89	–	27,5	3,5	2,9
570 040	Sendenhorst, Stadt	7	–	244	–	58,8	3,9	1,9
570 044	Telgte, Stadt	5	–28,6	265	–18,0	70,4	4,1	2,0
570 048	Wadersloh	5	+25,0	103	+51,5	35,7	2,6	8,0
570 052	Warendorf, Stadt	14	–	697	+7,1	34,8	2,2	2,6
500 000	Reg.-Bez. Münster	695	–1,7	32 222	–4,4	45,5	2,4	2,3
711 000	Kreisfreie Stadt Bielefeld	58	–1,7	4 095	+12,7	47,4	1,9	2,3
754 000	Kreis Gütersloh	109	+4,8	4 390	+2,5	35,7	2,0	2,8
754 004	Borgholzhausen, Stadt	3	–	67	–18,3	.	.	.
754 008	Gütersloh, Stadt	21	–4,5	1 135	+1,5	37,5	2,2	2,4
754 012	Halle (Westf.), Stadt	8	–	489	+0,2	44,9	2,0	2,3
754 016	Harsewinkel, Stadt	8	–	496	+2,1	33,3	1,9	2,2
754 020	Herzebrock-Clarholz	3	–	96	–1,0	22,4	1,9	1,9
754 024	Langenberg	2	–	41	–	.	.	.
754 028	Rheda-Wiedenbrück, Stadt	17	+6,3	602	–1,6	32,9	1,5	1,8
754 032	Rietberg, Stadt	8	+33,3	306	+24,4	36,1	1,7	1,3
754 036	Schloß Holte-Stukenbrock, Stadt	16	+33,3	452	+24,2	34,9	2,4	6,5
754 040	Steinhagen	4	–	139	+4,5	29,6	2,2	4,2
754 044	Verl, Stadt	8	–	220	+0,5	42,0	3,3	7,3
754 048	Versmold, Stadt	6	–14,3	154	–25,2	25,7	2,8	2,9
754 052	Werther (Westf.), Stadt	5	–	193	–	34,2	1,7	1,5
758 000	Kreis Herford	56	+7,7	2 500	+7,8	41,1	3,7	2,4
758 004	Bünde, Stadt	7	+16,7	231	+31,3	40,0	2,2	1,9
758 008	Enger, Stadt	–	–	–	–	–	–	–
758 012	Herford, Stadt	14	+16,7	478	+3,2	25,3	1,7	2,1
758 016	Hiddenhausen	4	–	223	+12,6	25,3	1,4	1,7
758 020	Kirchlengern	1	–	17	–	.	.	.
758 024	Löhne, Stadt	7	–	377	–2,6	79,6	17,7	2,3
758 028	Rödinghausen	5	–	158	–1,3	40,5	2,8	10,5
758 032	Spenge, Stadt	3	+50,0	177	+132,9	.	.	.
758 036	Vlotho, Stadt	15	–	839	–0,4	41,2	4,9	2,7
762 000	Kreis Höxter	136	+4,6	6 312	–0,3	50,0	4,6	2,8
762 004	Bad Driburg, Stadt	39	+2,6	2 770	–1,3	71,9	8,2	3,0
762 008	Beverungen, Stadt	19	+35,7	528	+15,5	34,2	2,4	1,9
762 012	Borgentreich, Stadt	3	+200,0	55	+71,9	21,8	6,4	5,0
762 016	Brakel, Stadt	11	–8,3	384	–13,1	30,5	2,7	2,3
762 020	Höxter, Stadt	23	–4,2	918	–4,8	37,6	2,8	2,1
762 024	Marienmünster, Stadt	6	–25,0	158	–14,1	24,6	3,7	17,4
762 028	Nieheim, Stadt	9	–10,0	533	–2,9	24,9	3,9	4,1
762 032	Steinheim, Stadt	4	–	120	+12,1	26,5	2,2	1,9
762 036	Warburg, Stadt	18	+12,5	652	+11,8	37,5	2,3	1,7
762 040	Willebadessen, Stadt	4	+33,3	194	–7,2	31,8	2,6	2,6
766 000	Kreis Lippe	199	–2,0	9 261	–3,3	51,2	3,8	2,8
766 004	Augustdorf	2	–33,3	56	–38,5	.	.	.
766 008	Bad Salzuflen, Stadt	56	+5,7	3 974	+2,2	62,3	5,0	2,0
766 012	Barntrop, Stadt	4	+100,0	50	+316,7	6,5	6,0	8,4
766 016	Blomberg, Stadt	5	+25,0	163	–43,4	39,7	1,8	2,0
766 020	Detmold, Stadt	22	–8,3	772	–3,4	48,1	2,0	2,1
766 024	Dörentrup	7	–	212	–6,2	32,5	2,9	1,0
766 028	Extertal	8	+14,3	231	+5,5	54,0	4,8	3,7
766 032	Horn-Bad Meinberg, Stadt	36	–10,0	2 213	–4,2	52,6	4,3	3,9

Anmerkungen Seite 9

Noch: 2.1 Kapazität und Leistung der Beherbergungsstätten nach Verwaltungsbezirken

Oktober 2016

Amtliche Schlüsselnummer	Verwaltungsbezirk	Ankünfte				Übernachtungen			
		aller Gäste	Veränderung ¹⁾	ausländischer Gäste	Veränderung ¹⁾	aller Gäste	Veränderung ¹⁾	ausländischer Gäste	Veränderung ¹⁾
570 000	Kreis Warendorf	15 518	+7,6	1 604	+27,5	38 999	+14,1	5 348	+70,2
570 004	Ahlen, Stadt	1 435	+21,0	259	+85,0	3 118	+34,7	781	+193,6
570 008	Beckum, Stadt	1 317	+22,1	269	+15,0	2 408	+8,6	883	+52,8
570 012	Beelen	218	+124,7	26	+85,7	468	+136,4	79	+83,7
570 016	Drensteinfurt, Stadt	481	-8,6	21	-36,4	750	-10,0	37	-44,8
570 020	Ennigerloh, Stadt	759	+74,1	70	+191,7	1 676	+45,0	144	+77,8
570 024	Everswinkel	408	-12,8	23	+64,3	1 377	+24,5	39	+69,6
570 028	Oelde, Stadt	1 483	+20,9	324	+11,3	3 960	+44,3	1 897	+86,9
570 032	Ostbevern	2 222	-8,8	142	+89,3	3 579	+22,2	209	+95,3
570 036	Sassenberg, Stadt	796	-18,0	94	+34,3	2 771	-5,6	269	+6,3
570 040	Sendenhorst, Stadt	1 127	+17,8	110	+29,4	4 445	+6,2	209	+52,6
570 044	Telgte, Stadt	1 398	-22,6	63	-37,0	5 787	-9,9	128	-30,4
570 048	Wadersloh	431	+214,6	28	x	1 139	+236,0	225	x
570 052	Warendorf, Stadt	3 443	+11,2	175	-	7 521	+10,5	448	+17,9
500 000	Reg.-Bez. Münster	201 691	+0,3	23 623	+5,2	476 407	+4,1	54 500	+22,6
711 000	Kreisfreie Stadt Bielefeld	31 897	+15,4	3 828	+23,2	60 513	+16,7	8 669	+11,5
754 000	Kreis Gütersloh	24 588	+3,0	3 209	-15,3	50 384	+3,8	8 953	+1,6
754 004	Borgholzhausen, Stadt
754 008	Gütersloh, Stadt	5 883	+8,4	1 316	+8,0	13 202	+14,2	3 173	+11,5
754 012	Halle (Westf.), Stadt	3 361	-5,0	241	+24,9	6 802	+5,8	559	+20,0
754 016	Harsewinkel, Stadt	2 647	-0,9	461	-30,5	5 125	-21,3	1 009	-25,1
754 020	Herzebrock-Clarholz	353	-15,8	31	-24,4	666	-32,4	60	-43,4
754 024	Langenberg
754 028	Rheda-Wiedenbrück, Stadt	4 158	+14,0	331	+17,8	6 226	+4,0	583	+18,3
754 032	Rietberg, Stadt	2 055	+16,7	110	+61,8	3 422	+12,5	147	-2,0
754 036	Schloß Holte-Stukenbrock, Stadt	2 242	+46,1	194	+10,9	5 425	+41,3	1 255	+20,8
754 040	Steinhagen	591	-7,4	21	+90,9	1 277	-16,2	89	+61,8
754 044	Verl, Stadt	877	-40,0	224	-71,1	2 864	+3,2	1 632	-
754 048	Versmold, Stadt	859	-35,7	19	-	2 369	-22,4	55	-48,1
754 052	Werther (Westf.), Stadt	1 181	-7,5	251	-23,5	2 047	-15,3	375	-30,4
758 000	Kreis Herford	8 769	+4,9	634	-1,2	32 223	-0,1	1 520	-6,7
758 004	Bünde, Stadt	1 302	+27,8	78	-13,3	2 864	+19,5	151	+10,2
758 008	Enger, Stadt	-	-	-	-	-	-	-	-
758 012	Herford, Stadt	2 317	+4,9	258	+7,9	3 930	+17,0	551	+21,4
758 016	Hiddenhausen	1 273	+16,0	71	-41,8	1 749	-10,6	124	-43,1
758 020	Kirchlengern
758 024	Löhne, Stadt	526	-4,9	23	+53,3	9 327	-1,2	53	-22,1
758 028	Rödinghausen	714	-1,4	13	-13,3	1 984	-1,5	137	-18,5
758 032	Spenge, Stadt
758 036	Vlotho, Stadt	2 199	-11,7	169	+13,4	10 881	-10,9	458	-18,4
762 000	Kreis Höxter	21 971	+0,2	889	-11,5	100 352	+0,5	2 449	-22,8
762 004	Bad Driburg, Stadt	7 512	+1,6	144	-50,3	61 276	-0,3	437	-47,2
762 008	Beverungen, Stadt	2 660	+41,7	191	+253,7	6 489	+43,5	368	+131,4
762 012	Borgentreich, Stadt	58	+190,0	2	x	371	+51,4	10	x
762 016	Brakel, Stadt	1 347	-8,5	44	+63,0	3 668	+5,0	101	-17,2
762 020	Höxter, Stadt	4 544	+2,0	194	-12,6	12 779	+4,1	411	+3,8
762 024	Marienmünster, Stadt	327	-20,6	18	-45,5	1 206	+5,6	313	+137,1
762 028	Nieheim, Stadt	1 056	-42,9	93	-54,4	4 110	-37,6	385	-65,9
762 032	Steinheim, Stadt	448	+12,0	29	+81,3	986	+51,7	55	+189,5
762 036	Warburg, Stadt	3 281	-2,5	91	+9,6	7 555	-0,3	155	+10,7
762 040	Willebadessen, Stadt	738	+9,3	83	+10,7	1 912	+1,2	214	-13,4
766 000	Kreis Lippe	40 298	+9,4	3 179	+22,7	153 722	+6,7	8 916	+30,0
766 004	Augustdorf
766 008	Bad Salzuflen, Stadt	15 791	+20,9	1 250	+36,3	78 384	+10,9	2 526	+16,3
766 012	Barntrop, Stadt	117	-21,5	47	-20,3	707	+11,0	395	+7,0
766 016	Blomberg, Stadt	1 174	-6,7	142	+136,7	2 102	-36,0	285	+185,0
766 020	Detmold, Stadt	5 744	+6,8	488	-11,6	11 674	+9,8	1 035	-3,5
766 024	Dörentrup	746	+12,3	2	-	2 134	+6,9	2	-
766 028	Extertal	915	+13,9	114	x	4 350	+6,9	424	x
766 032	Horn-Bad Meinberg, Stadt	8 617	+3,1	655	+56,0	36 660	+0,3	2 551	+70,6

Anmerkungen Seite 9

Noch: 2.1 Kapazität und Leistung der Beherbergungsstätten nach Verwaltungsbezirken

Oktober 2016

Amtliche Schlüsselnummer	Verwaltungsbezirk	Betriebe		Betten			Mittlere Aufenthaltsdauer ³⁾	
		geöffnete	Veränderung ¹⁾	angebotene	Veränderung ¹⁾	mittlere Auslastung ²⁾	aller Gäste	ausländischer Gäste
	Noch: Kreis Lippe							
766 036	Kalletal	10	+25,0	239	+21,3	23,6	4,5	3,3
766 040	Lage, Stadt	8	-20,0	199	-30,4	26,0	2,8	3,3
766 044	Lemgo, Stadt	10	-16,7	325	-17,5	33,8	2,0	3,2
766 048	Leopoldshöhe	3	-25,0	47	-30,9	.	.	.
766 052	Lügde, Stadt	11	-	293	-0,7	23,5	1,9	4,7
766 056	Oerlinghausen, Stadt	5	-	169	-	33,6	1,9	2,8
766 060	Schieder-Schwalenberg, Stadt	12	-	318	-2,5	27,7	2,4	3,3
766 064	Schlangen	-	-100,0	-	-100,0	-	-	-
770 000	Kreis Minden-Lübbecke	108	-2,7	6 641	-5,6	59,3	4,7	2,1
770 004	Bad Oeynhausen, Stadt	26	-	3 410	-6,8	73,7	7,2	1,8
770 008	Espelkamp, Stadt	6	-	191	+2,1	29,4	2,0	2,7
770 012	Hille	4	-	147	-0,7	54,9	3,2	3,2
770 016	Hüllhorst	3	-	86	-	.	.	.
770 020	Lübbecke, Stadt	3	-	94	+23,7	.	.	.
770 024	Minden, Stadt	16	-5,9	722	-0,3	36,0	1,6	1,8
770 028	Petershagen, Stadt	14	-	641	-	50,8	5,0	2,9
770 032	Porta Westfalica, Stadt	11	-15,4	362	-29,2	27,2	1,9	1,5
770 036	Preußisch-Oldendorf, Stadt	12	-	629	-2,6	66,9	7,3	5,0
770 040	Rahden, Stadt	5	-	165	+1,9	32,3	2,2	2,7
770 044	Stemwede	8	-	194	+0,5	30,6	2,3	3,6
774 000	Kreis Paderborn	107	-6,1	5 512	-4,0	51,6	2,8	2,6
774 004	Altenbeken	2	-	34	+6,3	.	.	.
774 008	Bad Lippspringe, Stadt	19	-	1 370	-0,4	76,1	4,6	2,3
774 012	Borchen	7	-12,5	266	-16,1	47,1	5,0	6,5
774 016	Büren, Stadt	13	-7,1	519	-4,6	40,9	2,0	1,9
774 020	Delbrück, Stadt	8	-11,1	258	-7,5	36,9	1,7	1,4
774 024	Hövelhof	9	-10,0	257	-8,9	37,8	2,4	3,3
774 028	Lichtenau, Stadt	6	+20,0	139	+36,3	7,8	3,6	6,8
774 032	Paderborn, Stadt	29	-	2 065	+0,1	42,5	1,8	2,2
774 036	Salzkotten, Stadt	2	-33,3	69	-25,0	.	.	.
774 040	Bad Wünnenberg, Stadt	12	-20,0	535	-18,6	67,4	5,7	3,8
700 000	Reg.-Bez. Detmold	773	-	38 711	-0,5	49,6	3,3	2,5
	Kreisfreie Städte							
911 000	Bochum	40	-4,8	3 991	-0,3	49,1	1,7	1,7
913 000	Dortmund	65	-3,0	7 105	+0,2	50,4	1,7	1,7
914 000	Hagen	25	-	1 493	-1,6	57,1	2,7	2,0
915 000	Hamm	25	-	1 299	+0,6	35,8	1,4	1,6
916 000	Herne	11	-15,4	577	-3,0	33,9	2,0	1,8
954 000	Ennepe-Ruhr-Kreis	66	-1,5	3 267	+2,2	48,5	2,6	1,7
954 004	Breckerfeld, Stadt	4	-	193	+138,3	32,1	2,2	1,6
954 008	Ennepetal, Stadt	4	-	250	-0,4	80,5	8,6	1,5
954 012	Gevelsberg, Stadt	3	-	109	-	54,2	1,9	2,8
954 016	Hattingen, Stadt	21	-	1 039	-4,0	58,5	3,4	2,4
954 020	Herdecke, Stadt	4	-	383	+12,3	40,6	1,5	1,2
954 024	Schwelm, Stadt	7	-	325	-7,4	36,9	1,7	1,3
954 028	Sprockhövel, Stadt	7	-	358	-	39,3	2,4	1,7
954 032	Wetter (Ruhr), Stadt	6	-14,3	196	-6,2	34,9	2,1	2,6
954 036	Witten, Stadt	10	-	414	-0,2	40,6	2,0	2,1
958 000	Hochsauerlandkreis	465	-2,9	25 708	-0,8	48,3	3,2	3,1
958 004	Arnsberg, Stadt	25	-	1 328	-0,7	39,3	2,2	1,7
958 008	Bestwig	18	-	936	-0,6	34,0	2,6	3,2
958 012	Brilon, Stadt	28	-3,4	1 188	-3,2	39,8	3,3	2,3
958 016	Eslohe (Sauerland)	24	-	995	-0,4	47,5	3,4	3,5
958 020	Hallenberg, Stadt	11	-8,3	501	-2,5	50,4	2,5	2,9
958 024	Marsberg, Stadt	11	-	272	-1,4	36,5	2,5	2,8
958 028	Medebach, Stadt	22	-8,3	3 904	-0,9	69,7	3,7	4,3
958 032	Meschede, Stadt	27	-3,6	1 114	+1,0	35,0	2,6	2,3
958 036	Olsberg, Stadt	41	-2,4	1 265	+0,6	49,7	2,9	2,8
958 040	Schmallenberg, Stadt	104	-4,6	4 343	-0,9	60,5	4,1	3,1
958 044	Sundern (Sauerland), Stadt	34	-	1 469	-0,9	47,8	2,3	2,7
958 048	Winterberg, Stadt	120	-2,4	8 393	-0,7	38,3	3,0	2,8

Anmerkungen Seite 9

Noch: 2.1 Kapazität und Leistung der Beherbergungsstätten nach Verwaltungsbezirken

Oktober 2016

Amtliche Schlüsselnummer	Verwaltungsbezirk	Ankünfte				Übernachtungen			
		aller Gäste	Veränderung ¹⁾	ausländischer Gäste	Veränderung ¹⁾	aller Gäste	Veränderung ¹⁾	ausländischer Gäste	Veränderung ¹⁾
	Noch: Kreis Lippe								
766 036	Kalletal	983	+34,3	38	+100,0	4 389	+59,9	126	+147,1
766 040	Lage, Stadt	564	-41,6	7	-63,2	1 604	-37,8	23	-
766 044	Lemgo, Stadt	1 816	-5,3	125	-20,4	3 703	+2,1	399	+15,7
766 048	Leopoldshöhe
766 052	Lügde, Stadt	1 121	+20,0	91	+56,9	2 156	+37,5	429	+113,4
766 056	Oerlinghausen, Stadt	949	+4,1	17	-41,4	1 761	-4,0	47	-37,3
766 060	Schieder-Schwalenberg, Stadt	1 264	+3,9	203	-25,4	3 041	+3,2	674	-23,2
766 064	Schlangen	-	-100,0	-	-	-	-100,0	-	-
770 000	Kreis Minden-Lübbecke	26 381	-1,9	2 905	+16,3	124 151	-8,1	6 137	-15,6
770 004	Bad Oeynhausen, Stadt	10 793	+0,6	677	+0,4	77 897	-9,8	1 225	-47,3
770 008	Espelkamp, Stadt	897	-3,5	119	-	1 800	-12,6	317	-4,2
770 012	Hille	772	+2,8	247	-1,6	2 503	+4,6	780	-2,7
770 016	Hüllhorst
770 020	Lübbecke, Stadt
770 024	Minden, Stadt	4 889	+9,1	1 091	+34,0	8 052	+4,9	1 984	+30,4
770 028	Petershagen, Stadt	2 216	+3,0	118	-16,9	11 171	-5,2	342	-67,8
770 032	Porta Westfalica, Stadt	2 092	-33,6	103	-59,4	3 880	-39,3	159	-70,3
770 036	Preußisch-Oldendorf, Stadt	1 790	-0,9	25	+25,0	13 053	+0,9	125	-46,1
770 040	Rahden, Stadt	846	+0,5	71	+31,5	1 823	+2,8	193	+49,6
770 044	Stemwede	811	-	100	+29,9	1 842	+10,3	362	+95,7
774 000	Kreis Paderborn	31 846	+4,9	3 404	+7,7	88 335	+3,4	8 818	-7,6
774 004	Altenbeken
774 008	Bad Lippspringe, Stadt	7 099	+3,5	335	+13,2	32 437	+2,1	775	-15,9
774 012	Borchen	770	-25,8	44	-18,5	3 880	-23,7	288	-28,9
774 016	Büren, Stadt	3 286	+4,2	200	+16,3	6 585	+5,5	387	+6,0
774 020	Delbrück, Stadt	1 575	+8,2	327	+11,2	2 678	-3,6	460	-3,4
774 024	Hövelhof	1 264	+48,4	108	-7,7	3 032	+43,7	355	-50,4
774 028	Lichtenau, Stadt	92	-32,4	30	-16,7	335	-21,0	204	-0,5
774 032	Paderborn, Stadt	15 423	+7,7	1 568	+18,7	27 393	+13,8	3 410	+12,8
774 036	Salzkotten, Stadt
774 040	Bad Wünnenberg, Stadt	1 976	-5,2	742	-5,6	11 348	-6,0	2 812	-14,2
700 000	Reg.-Bez. Detmold	185 750	+5,6	18 048	+7,5	609 680	+2,1	45 462	+0,9
	Kreisfreie Städte								
911 000	Bochum	36 217	-3,5	7 023	+27,1	60 610	-3,5	12 022	+34,5
913 000	Dortmund	67 512	+0,1	14 171	+6,5	111 833	-0,7	23 687	+5,5
914 000	Hagen	9 682	-5,7	1 103	+10,4	26 442	-1,7	2 211	-4,8
915 000	Hamm	9 986	+14,5	873	-12,3	14 418	+7,2	1 415	+0,5
916 000	Herne	3 093	-11,9	195	-18,4	6 065	-5,6	349	-11,2
954 000	Ennepe-Ruhr-Kreis	19 250	+20,1	2 581	+50,0	50 473	+12,2	4 431	+26,7
954 004	Breckerfeld, Stadt	876	+184,4	19	+58,3	1 919	+136,6	31	+40,9
954 008	Ennepetal, Stadt	768	+10,5	207	+2,0	6 598	+0,2	315	-13,9
954 012	Gevelsberg, Stadt	957	+12,3	90	+16,9	1 830	+27,2	256	+95,4
954 016	Hattingen, Stadt	5 946	+23,5	381	+31,4	20 111	+8,3	910	+4,6
954 020	Herdecke, Stadt	3 062	+78,1	420	+172,7	4 642	+47,0	515	+66,1
954 024	Schwelm, Stadt	2 202	+1,2	797	+88,4	3 716	-6,2	1 062	+74,4
954 028	Sprockhövel, Stadt	1 833	-15,2	265	+26,2	4 358	-3,2	459	+21,8
954 032	Wetter (Ruhr), Stadt	1 011	-0,1	83	+62,7	2 088	+17,8	213	+115,2
954 036	Witten, Stadt	2 595	+13,0	319	+6,0	5 211	+24,8	670	-6,2
958 000	Hochsauerlandkreis	122 232	+6,1	21 345	-0,1	388 266	+3,9	65 209	-1,5
958 004	Arnsberg, Stadt	7 396	+30,4	654	+1,4	16 099	+13,4	1 115	-19,8
958 008	Bestwig	3 751	+8,1	134	-55,9	9 905	+10,9	428	-51,8
958 012	Brilon, Stadt	4 437	+3,7	529	+43,8	14 666	+4,5	1 221	+49,8
958 016	Eslohe (Sauerland)	3 714	-12,5	180	-14,3	12 673	-10,6	632	-6,2
958 020	Hallenberg, Stadt	3 161	+0,2	793	-13,6	7 757	+5,5	2 266	-13,7
958 024	Marsberg, Stadt	1 196	+20,8	286	+56,3	3 015	+9,8	788	-16,3
958 028	Medebach, Stadt	23 597	+4,7	3 424	+5,5	86 990	+1,2	14 762	+9,1
958 032	Meschede, Stadt	5 764	-2,5	442	-28,9	14 740	-1,8	1 013	-36,0
958 036	Olsberg, Stadt	6 652	+1,7	1 167	-22,4	19 568	+6,3	3 256	-26,7
958 040	Schmallenberg, Stadt	19 823	+5,6	3 331	-6,6	80 546	+4,2	10 312	-1,0
958 044	Sundern (Sauerland), Stadt	9 539	+4,5	496	-37,5	22 280	+1,3	1 350	-37,6
958 048	Winterberg, Stadt	33 202	+8,7	9 909	+9,9	100 027	+7,1	28 066	+5,0

Anmerkungen Seite 9

Noch: 2.1 Kapazität und Leistung der Beherbergungsstätten nach Verwaltungsbezirken

Oktober 2016

Amtliche Schlüsselnummer	Verwaltungsbezirk	Betriebe		Betten			Mittlere Aufenthaltsdauer ³⁾	
		geöffnete	Veränderung ¹⁾	angebotene	Veränderung ¹⁾	mittlere Auslastung ²⁾	aller Gäste	ausländischer Gäste
962 000	Märkischer Kreis	107	-3,6	3 974	+1,8	34,2	2,3	2,6
962 004	Altena, Stadt	8	-	310	-1,0	35,3	2,1	1,7
962 008	Balve, Stadt	11	+22,2	381	+19,1	31,2	2,0	4,5
962 012	Halver, Stadt	2	-	36	-	.	.	.
962 016	Hemer, Stadt	9	-	608	+32,5	28,5	6,5	2,5
962 020	Herscheid	2	-	38	-	.	.	.
962 024	Iserlohn, Stadt	13	-13,3	546	-6,0	39,0	1,6	2,0
962 028	Kierspe, Stadt	5	-	93	+2,2	21,3	2,8	6,4
962 032	Lüdenscheid, Stadt	12	-7,7	649	-2,7	35,8	1,8	2,2
962 036	Meinerzhagen, Stadt	12	-14,3	462	-12,8	40,3	3,3	3,7
962 040	Menden (Sauerland), Stadt	11	-	209	-	23,6	1,7	2,1
962 044	Nachrodt-Wiblingwerde	3	-	210	-1,4	50,3	2,7	4,4
962 048	Neuenrade, Stadt	6	-14,3	148	-9,8	30,3	1,8	1,9
962 052	Plettenberg, Stadt	7	-	178	-	32,9	2,3	8,1
962 056	Schalksmühle	-	-	-	-	-	-	-
962 060	Werdohl, Stadt	6	-	106	+1,0	28,8	2,7	3,4
966 000	Kreis Olpe	117	-2,5	4 073	-1,9	38,2	2,5	2,7
966 004	Attendorn, Stadt	23	-	907	-1,2	38,8	2,1	2,4
966 008	Drolshagen, Stadt	9	-10,0	180	-6,7	31,3	2,6	2,1
966 012	Finnentrop	8	-11,1	174	-8,4	31,8	2,4	2,8
966 016	Kirchhundem	22	+10,0	651	+2,5	32,4	2,3	2,6
966 020	Lennebstadt, Stadt	35	-2,8	1 324	-1,7	46,1	2,9	3,2
966 024	Olpe, Stadt	14	-6,7	595	-4,0	32,1	2,4	1,6
966 028	Wenden	6	-14,3	242	-2,8	33,3	2,1	2,0
970 000	Kreis Siegen-Wittgenstein	117	-	4 780	+0,4	51,0	3,2	2,4
970 004	Bad Berleburg, Stadt	28	-	1 328	-4,5	63,6	9,1	2,9
970 008	Burbach	6	-14,3	291	+26,5	32,9	2,5	1,9
970 012	Erndtebrück	1	-	28	-	.	.	.
970 016	Freudenberg, Stadt	8	-11,1	231	-6,1	36,4	1,8	2,3
970 020	Hilchenbach, Stadt	16	-	731	+1,4	52,6	4,8	2,6
970 024	Kreuztal, Stadt	5	-	93	-1,1	49,7	2,5	4,0
970 028	Bad Laasphe, Stadt	12	+9,1	543	+3,2	63,7	2,4	2,6
970 032	Netphen, Stadt	10	+11,1	259	+7,9	36,9	2,3	1,5
970 036	Neunkirchen	3	-	72	-	.	.	.
970 040	Siegen, Stadt	18	-	829	-0,6	43,0	1,7	2,0
970 044	Wilnsdorf	10	-	375	-0,8	41,6	2,2	1,4
974 000	Kreis Soest	154	-3,1	8 061	+1,0	54,3	3,9	2,7
974 004	Anröchte	2	-	39	-	.	.	.
974 008	Bad Sassendorf	33	+3,1	1 997	+0,6	72,3	6,3	2,3
974 012	Ense	2	-33,3	36	-25,0	.	.	.
974 016	Erwitte, Stadt	18	-	813	+0,2	69,3	6,2	1,7
974 020	Geseke, Stadt	3	-	709	+17,4	14,3	1,5	1,8
974 024	Lippetal	4	-20,0	43	-	11,2	2,7	2,0
974 028	Lippstadt, Stadt	23	-4,2	1 214	+1,3	61,7	4,5	2,9
974 032	Möhneseesee	18	-	1 277	+0,6	50,0	3,1	2,4
974 036	Rüthen, Stadt	12	-	372	-	28,3	2,6	4,2
974 040	Soest, Stadt	12	-7,7	663	-2,4	42,2	1,6	1,9
974 044	Warstein, Stadt	15	-11,8	449	-8,4	55,2	4,3	4,8
974 048	Welver	3	-	81	+14,1	23,3	2,2	4,0
974 052	Werl, Stadt	5	-	241	-	46,7	1,7	2,8
974 056	Wickede (Ruhr)	4	-	127	-4,5	73,8	7,5	1,6
978 000	Kreis Unna	65	-1,5	3 370	+1,6	36,6	1,8	1,6
978 004	Bergkamen, Stadt	8	-	161	+1,9	.	.	.
978 008	Bönen	-	-	-	-	-	-	-
978 012	Fröndenberg/Ruhr, Stadt	5	-16,7	180	-17,8	38,5	1,3	1,2
978 016	Holzwickede	3	-	209	-	.	.	.
978 020	Kamen, Stadt	6	-14,3	563	-1,7	42,1	1,7	1,6
978 024	Lünen, Stadt	10	+11,1	622	+21,0	32,7	1,6	1,5
978 028	Schwerte, Stadt	10	-	443	-	36,6	1,8	1,9
978 032	Selm, Stadt	4	-	412	-	28,4	3,5	1,5
978 036	Unna, Stadt	6	-	408	-0,5	35,3	1,9	2,4
978 040	Werne, Stadt	13	-	372	-1,6	45,5	2,5	2,1
900 000	Reg.-Bez. Arnsberg	1 257	-2,6	67 698	-	47,3	2,6	2,3
	Nordrhein-Westfalen	5 099	-1,4	306 595	-0,1	48,4	2,3	2,1

Anmerkungen Seite 9

Noch: 2.1 Kapazität und Leistung der Beherbergungsstätten nach Verwaltungsbezirken

Oktober 2016

Amtliche Schlüsselnummer	Verwaltungsbezirk	Ankünfte				Übernachtungen			
		aller Gäste	Veränderung ¹⁾	ausländischer Gäste	Veränderung ¹⁾	aller Gäste	Veränderung ¹⁾	ausländischer Gäste	Veränderung ¹⁾
962 000	Märkischer Kreis	18 686	+2,1	1 769	-3,2	42 295	+6,9	4 680	+11,9
962 004	Altena, Stadt	1 600	+11,4	48	+77,8	3 390	+24,2	81	+26,6
962 008	Balve, Stadt	1 817	+12,1	89	+48,3	3 688	+35,1	398	+306,1
962 012	Halver, Stadt
962 016	Hemer, Stadt	844	+45,5	22	-8,3	5 490	+8,6	55	-3,5
962 020	Herscheid
962 024	Iserlohn, Stadt	4 068	+5,4	557	-9,4	6 600	+5,6	1 129	+4,9
962 028	Kierspe, Stadt	220	-7,6	27	-3,6	611	+19,1	174	+70,6
962 032	Lüdenscheid, Stadt	4 032	-5,3	697	-6,6	7 199	-8,8	1 502	-20,9
962 036	Meinerzhagen, Stadt	1 768	-14,0	69	+40,8	5 787	+0,4	257	+229,5
962 040	Menden (Sauerland), Stadt	881	+12,9	34	+9,7	1 532	+16,8	70	+79,5
962 044	Nachrodt-Wiblingwerde	1 217	-5,4	55	-1,8	3 275	+9,1	242	+11,5
962 048	Neuenrade, Stadt	787	-13,9	50	-20,6	1 392	-12,0	96	-24,4
962 052	Plettenberg, Stadt	825	+8,4	71	-34,3	1 904	+14,6	575	+45,6
962 056	Schalksmühle	-	-	-	-	-	-	-	-
962 060	Werdohl, Stadt	352	+22,2	13	+225,0	947	+25,8	44	x
966 000	Kreis Olpe	22 319	-0,5	3 683	-6,5	54 959	+8,2	9 901	+8,4
966 004	Attendorn, Stadt	6 075	-1,3	848	+9,4	12 739	+7,1	1 998	+9,0
966 008	Drolshagen, Stadt	1 463	+4,4	119	-15,0	3 862	+22,6	250	-5,7
966 012	Finnentrop	733	-13,4	52	-13,3	1 725	-11,4	147	+30,1
966 016	Kirchhundem	2 746	+14,6	212	+25,4	6 445	+16,5	558	-0,7
966 020	Lennebstadt, Stadt	6 469	-5,9	1 826	-12,7	18 841	+7,1	5 881	+13,1
966 024	Olpe, Stadt	3 647	+4,5	512	-17,0	8 851	+7,3	834	-16,0
966 028	Wenden	1 186	-5,9	114	+31,0	2 496	+3,9	233	+36,3
970 000	Kreis Siegen-Wittgenstein	23 329	+3,0	4 850	+3,3	75 632	+0,6	11 572	-1,4
970 004	Bad Berleburg, Stadt	2 878	+6,8	183	+27,1	26 174	-6,9	534	-6,0
970 008	Burbach	1 177	+10,0	117	+95,0	2 971	+8,0	219	+167,1
970 012	Erndtebrück
970 016	Freudenberg, Stadt	1 460	+21,4	319	+8,1	2 604	+25,5	730	+27,0
970 020	Hilchenbach, Stadt	2 514	-0,6	234	+22,5	12 012	+1,7	620	-41,9
970 024	Kreuztal, Stadt	583	+30,4	49	+58,1	1 433	+47,1	195	+26,6
970 028	Bad Laasphe, Stadt	4 402	+4,1	2 527	+4,9	10 767	+10,9	6 564	+5,3
970 032	Netphen, Stadt	1 312	+22,5	148	+87,3	2 960	+13,7	222	+52,1
970 036	Neunkirchen
970 040	Siegen, Stadt	6 341	-6,2	1 033	-19,9	11 041	-3,9	2 085	-14,5
970 044	Wilnsdorf	2 199	-1,0	176	+43,1	4 836	-	252	-8,4
974 000	Kreis Soest	35 960	+3,5	2 862	+11,7	139 287	-0,3	7 630	+24,0
974 004	Anröchte
974 008	Bad Sassendorf	7 323	+1,3	422	-12,4	45 969	+0,6	974	-10,9
974 012	Ense
974 016	Erwitte, Stadt	2 910	-10,1	96	+152,6	17 898	-6,0	165	+146,3
974 020	Geseke, Stadt	2 062	+23,5	196	+42,0	3 137	+16,1	348	+96,6
974 024	Lippetal	155	+29,2	45	+87,5	420	+64,1	91	+33,8
974 028	Lippstadt, Stadt	5 379	-6,8	941	+3,4	24 111	+0,5	2 764	+3,4
974 032	Möhnesee	6 378	+7,3	169	+45,7	20 085	-9,0	414	+78,4
974 036	Rüthen, Stadt	1 277	-2,4	48	+92,0	3 314	+0,5	202	+23,9
974 040	Soest, Stadt	5 589	+17,4	492	+9,3	8 784	+2,1	935	+3,0
974 044	Warstein, Stadt	1 890	+16,4	253	+63,2	8 103	+20,4	1 203	+219,9
974 048	Welver	262	+106,3	2	x	584	+60,0	8	x
974 052	Werl, Stadt	2 092	-10,3	161	-14,8	3 492	-0,7	453	+35,6
974 056	Wickede (Ruhr)	386	+18,0	7	-	2 906	+1,8	11	+37,5
978 000	Kreis Unna	20 967	+4,4	2 716	+16,8	38 782	+3,0	4 431	+10,0
978 004	Bergkamen, Stadt
978 008	Bönen	-	-	-	-	-	-	-	-
978 012	Fröndenberg/Ruhr, Stadt	1 634	+15,2	688	x	2 148	+14,3	808	+268,9
978 016	Holzwickede
978 020	Kamen, Stadt	4 221	+4,6	418	-5,4	7 341	+2,7	683	-21,4
978 024	Lünen, Stadt	4 010	+25,7	428	-20,4	6 302	+20,9	626	-18,0
978 028	Schwerte, Stadt	2 750	-5,6	36	-40,0	4 915	-1,2	70	-31,4
978 032	Selm, Stadt	1 128	-8,4	33	+120,0	3 896	-11,6	48	+128,6
978 036	Unna, Stadt	2 353	+9,4	401	+35,9	4 463	+13,1	955	+48,8
978 040	Werne, Stadt	2 162	-3,7	310	-15,8	5 343	+1,8	656	-12,6
900 000	Reg.-Bez. Arnsberg	389 233	+3,3	63 171	+6,2	1 009 062	+2,6	147 538	+5,1
	Nordrhein-Westfalen	2 062 140	+1,9	460 151	+1,2	4 703 116	+2,0	979 761	+1,0

Anmerkungen Seite 9

2.2 Kapazität und Leistung der Beherbergungsstätten nach Gemeindegruppen und Betriebsarten

Oktober 2016

Gemeindegruppe Betriebsart	Betriebe		Betten			Mittlere Aufenthaltsdauer ³⁾	
	geöffnete	Veränderung ¹⁾	angebotene	Veränderung ¹⁾	mittlere Auslastung ²⁾	aller Gäste	ausländischer Gäste
Mineral-, Moor-, Sole- und Thermalbäder	329	-	23 928	+0,2	64,1	4,2	2,1
Hotels	104	+2,0	7 884	+6,3	50,5	1,9	1,7
Gasthöfe	6	-14,3	84	-10,6	22,9	2,7	1,3
Pensionen	76	-7,3	1 945	-7,5	46,3	4,9	5,1
Hotels garnis	47	+4,4	2 706	+3,4	48,6	1,9	2,6
Erholungs-, Ferien-, Schulungsheime	11	-15,4	1 169	-10,6	48,8	3,4	6,9
Ferienhäuser, -wohnungen, -zentren	22	+15,8	409	+10,2	40,3	8,6	26,4
Hütten, Jugendherbergen u. Ä.	7	-	606	+1,3	46,2	2,5	2,0
Vorsorge- und Reha-Kliniken	46	+4,5	9 125	-2,7	88,7	22,7	19,8
Campingplätze	10	-	.	.	.	2,0	1,8
Heilklimatische Kurorte	147	-2,6	10 095	-1,8	39,7	3,3	2,8
Hotels	50	+2,0	3 157	+3,1	.	.	.
Gasthöfe	15	+7,1	359	+7,2	28,3	3,1	2,5
Pensionen	26	-3,7	521	-1,9	26,0	2,8	2,7
Hotels garnis	4	-	410	-0,7	29,6	2,5	2,6
Erholungs-, Ferien-, Schulungsheime	14	-6,7	914	-15,6	33,7	2,9	2,4
Ferienhäuser, -wohnungen, -zentren	23	-14,8	3 608	-3,0	.	.	.
Hütten, Jugendherbergen u. Ä.	7	-	485	-3,0	34,0	2,6	1,3
Vorsorge- und Reha-Kliniken	3	-	641	-	84,4	24,8	-
Campingplätze	5	-	.	.	.	2,8	2,0
Kneippkurorte	152	-2,6	5 754	-1,7	42,9	2,8	2,7
Hotels	42	-8,7	1 680	-14,7	.	.	.
Gasthöfe	18	-5,3	288	-4,6	33,0	1,9	2,0
Pensionen	14	-	249	+1,6	.	.	.
Hotels garnis	14	+7,7	685	+26,4	41,8	2,0	2,0
Erholungs-, Ferien-, Schulungsheime	9	-	441	-2,4	49,6	3,0	2,7
Ferienhäuser, -wohnungen, -zentren	26	-3,7	833	+1,8	30,7	3,6	4,6
Hütten, Jugendherbergen u. Ä.	13	-	1 028	+5,4	37,0	2,4	1,5
Vorsorge- und Reha-Kliniken	5	-	550	-	75,3	30,4	-
Campingplätze	11	+10,0	.	.	.	3,7	2,5
Kneippheilmöbiler	178	-3,8	7 504	-2,7	59,5	4,1	2,9
Hotels	52	+2,0	2 768	+0,5	64,3	2,8	2,9
Gasthöfe	29	-6,5	643	-6,9	42,7	2,9	2,6
Pensionen	28	-3,4	433	-3,1	.	.	.
Hotels garnis	9	-	185	+0,5	28,9	1,6	2,1
Erholungs-, Ferien-, Schulungsheime	8	-	661	+2,5	43,4	3,3	-
Ferienhäuser, -wohnungen, -zentren	34	-12,8	976	-10,6	.	.	.
Hütten, Jugendherbergen u. Ä.	3	-	204	-0,5	48,4	2,5	3,3
Vorsorge- und Reha-Kliniken	10	-	1 634	-3,8	84,6	28,2	3,6
Campingplätze	5	-	.	.	.	1,3	1,3
Heilmöbiler zusammen	806	-1,8	47 281	-1,0	55,6	3,8	2,5
Hotels	248	-	15 489	+1,9	50,5	2,1	2,2
Gasthöfe	68	-4,2	1 374	-3,4	35,5	2,6	2,4
Pensionen	144	-5,3	3 148	-5,3	39,2	4,2	3,7
Hotels garnis	74	+4,2	3 986	+6,1	44,6	2,0	2,5
Erholungs-, Ferien-, Schulungsheime	42	-6,7	3 185	-8,7	43,5	3,2	4,2
Ferienhäuser, -wohnungen, -zentren	105	-6,3	5 826	-2,9	37,8	4,4	4,4
Hütten, Jugendherbergen u. Ä.	30	-	2 323	+2,0	39,7	2,5	1,9
Vorsorge- und Reha-Kliniken	64	+3,2	11 950	-2,6	87,3	23,7	8,8
Campingplätze	31	+3,3	.	.	.	2,3	1,8

Anmerkungen Seite 9

Noch: 2.2 Kapazität und Leistung der Beherbergungsstätten nach Gemeindegruppen und Betriebsarten

Oktober 2016

Gemeindegruppe Betriebsart	Ankünfte				Übernachtungen			
	aller Gäste	Verände- rung ¹⁾	aus- ländischer Gäste	Verände- rung ¹⁾	aller Gäste	Verände- rung ¹⁾	aus- ländischer Gäste	Verände- rung ¹⁾
Mineral-, Moor-, Sole- und Thermalbäder	115 850	+6,6	18 462	+10,9	482 285	+0,2	39 219	-1,2
Hotels	64 773	+11,0	12 795	+17,8	122 997	+7,6	22 093	+6,9
Gasthöfe	219	-6,4	3	-92,9	597	-21,6	4	-97,2
Pensionen	5 657	-6,3	182	+73,3	27 814	-4,0	933	+85,9
Hotels garnis	21 031	+5,1	4 209	-3,6	40 780	-0,6	10 916	-3,7
Erholungs-, Ferien-, Schulungsheime	5 169	-7,3	132	-12,6	17 689	-6,7	917	-4,3
Ferienhäuser, -wohnungen, -zentren	594	+8,2	75	-3,8	5 100	+2,4	1 982	-18,8
Hütten, Jugendherbergen u. Ä.	3 479	+24,8	419	-3,5	8 670	+43,7	855	-6,9
Vorsorge- und Reha-Kliniken	11 034	-1,1	21	-41,7	250 847	-2,8	415	-73,6
Campingplätze	3 894	-1,7	626	+9,8	7 791	-1,0	1 104	-3,3
Heilklimatische Kurorte	38 300	+2,5	10 085	+7,8	124 789	+2,3	28 711	+1,6
Hotels
Gasthöfe	979	-3,8	150	-56,0	3 061	+9,8	368	-62,4
Pensionen	1 421	-2,2	173	-19,5	4 002	-6,4	461	-26,2
Hotels garnis	1 523	-34,5	38	+15,2	3 759	-24,4	99	+26,9
Erholungs-, Ferien-, Schulungsheime	3 275	-25,1	131	+11,0	9 538	-22,7	309	-22,9
Ferienhäuser, -wohnungen, -zentren
Hütten, Jugendherbergen u. Ä.	1 985	+202,6	21	x	5 109	+157,8	28	+211,1
Vorsorge- und Reha-Kliniken	675	+0,3	-	-	16 768	-3,0	-	-
Campingplätze	399	-26,5	130	+73,3	1 111	-64,4	263	-58,8
Kneippkurorte	29 100	-1,5	3 812	-14,9	81 759	-0,3	10 371	-17,2
Hotels
Gasthöfe	1 521	+14,5	218	+48,3	2 946	+11,8	428	+47,6
Pensionen
Hotels garnis	4 384	+40,7	508	+25,4	8 840	+25,6	1 025	+29,4
Erholungs-, Ferien-, Schulungsheime	2 234	+16,1	70	x	6 783	+22,0	186	x
Ferienhäuser, -wohnungen, -zentren	2 221	+24,7	537	-6,0	7 930	+12,0	2 455	-9,3
Hütten, Jugendherbergen u. Ä.	4 984	-6,9	139	-35,0	11 781	-6,0	203	-49,0
Vorsorge- und Reha-Kliniken	422	+1,0	-	-	12 846	-2,6	-	-
Campingplätze	1 409	-11,6	285	-30,5	5 236	-12,4	704	-42,2
Kneippheilbäder	34 155	+3,3	7 363	+0,5	139 143	+0,8	21 151	-0,1
Hotels	19 837	+4,5	6 146	+2,6	55 136	+6,4	18 030	+3,9
Gasthöfe	2 786	+11,0	346	-19,2	7 974	+10,4	899	-23,1
Pensionen
Hotels garnis	1 013	+16,0	145	+43,6	1 656	+11,1	300	+70,5
Erholungs-, Ferien-, Schulungsheime	2 704	+1,7	-	-100,0	8 891	-2,8	-	-100,0
Ferienhäuser, -wohnungen, -zentren
Hütten, Jugendherbergen u. Ä.	1 210	-29,8	27	-15,6	3 062	-14,4	88	-6,4
Vorsorge- und Reha-Kliniken	1 521	+4,8	45	+2,3	42 858	-6,0	164	-8,4
Campingplätze	1 188	+21,7	281	+26,0	1 563	+24,2	367	+20,3
Heilbäder zusammen	217 405	+4,2	39 722	+5,1	827 976	+0,6	99 452	-2,1
Hotels	113 930	+5,4	26 757	+6,7	241 815	+5,8	58 041	+1,4
Gasthöfe	5 505	+8,1	717	-25,2	14 578	+8,7	1 699	-34,1
Pensionen	9 043	-6,6	612	-5,3	37 826	-4,7	2 257	+6,7
Hotels garnis	27 951	+6,2	4 900	-0,1	55 035	+0,9	12 340	-0,3
Erholungs-, Ferien-, Schulungsheime	13 382	-7,9	333	+20,2	42 901	-6,7	1 412	-0,5
Ferienhäuser, -wohnungen, -zentren	15 394	+12,8	4 409	+13,2	68 179	+6,1	19 512	+0,4
Hütten, Jugendherbergen u. Ä.	11 658	+10,8	606	-11,0	28 622	+18,6	1 174	-17,3
Vorsorge- und Reha-Kliniken	13 652	-0,4	66	-17,5	323 319	-3,3	579	-66,9
Campingplätze	6 890	-2,6	1 322	+3,4	15 701	-13,9	2 438	-26,2

Anmerkungen Seite 9

Noch: 2.2 Kapazität und Leistung der Beherbergungsstätten nach Gemeindegruppen und Betriebsarten

Oktober 2016

Gemeindegruppe Betriebsart	Betriebe		Betten			Mittlere Aufenthaltsdauer ³⁾	
	geöffnete	Veränderung ¹⁾	angebotene	Veränderung ¹⁾	mittlere Auslastung ²⁾	aller Gäste	ausländischer Gäste
Luftkurorte	284	-0,7	11 514	-0,9	44,1	2,9	4,0
Hotels	90	-2,2	3 748	-1,3	39,2	2,0	2,3
Gasthöfe	30	+3,4	621	+5,1	30,6	1,9	2,0
Pensionen	39	+2,6	753	+1,8	42,1	3,3	3,1
Hotels garnis	13	-	233	+0,9	30,0	1,9	2,0
Erholungs-, Ferien-, Schulungsheime	26	-	1 931	-4,0	42,1	2,8	4,2
Ferienhäuser, -wohnungen, -zentren	43	-2,3	2 183	+0,3	51,8	8,3	16,6
Hütten, Jugendherbergen u. Ä.	19	-5,0	1 372	-1,5	47,5	2,3	1,6
Vorsorge- und Reha-Kliniken	2	-	673	-	.	.	.
Campingplätze	22	-
Erholungsorte	347	+0,3	15 196	+2,2	40,5	2,7	2,7
Hotels	118	+0,9	5 060	+0,7	39,9	1,9	2,1
Gasthöfe	38	-2,6	620	+0,6	25,1	1,9	2,2
Pensionen	29	-6,5	614	-3,6	31,2	3,3	2,1
Hotels garnis	15	-	473	+2,6	41,2	1,8	2,3
Erholungs-, Ferien-, Schulungsheime	45	-2,2	3 006	+0,7	43,1	2,9	3,4
Ferienhäuser, -wohnungen, -zentren	37	-	1 868	+1,2	27,7	4,8	8,4
Hütten, Jugendherbergen u. Ä.	21	+5,0	2 808	+10,2	39,5	2,4	1,2
Vorsorge- und Reha-Kliniken	4	-	747	-	.	.	.
Campingplätze	40	+8,1
Sonstige Gemeinden	3 662	-1,5	232 604	-	47,6	2,0	2,0
Hotels	1 610	-1,5	123 409	+0,3	45,4	1,7	1,9
Gasthöfe	254	-5,9	4 483	-5,7	27,6	2,1	3,2
Pensionen	154	-2,5	3 771	-2,8	39,2	3,1	4,8
Hotels garnis	844	-1,1	50 386	+2,4	50,5	1,9	2,2
Erholungs-, Ferien-, Schulungsheime	253	-2,7	25 572	-5,6	44,9	3,6	4,1
Ferienhäuser, -wohnungen, -zentren	158	+0,6	6 966	-1,0	55,7	4,0	5,0
Hütten, Jugendherbergen u. Ä.	141	-1,4	11 753	+2,2	47,8	2,2	2,1
Vorsorge- und Reha-Kliniken	43	-4,4	6 264	+3,0	89,3	28,8	34,9
Campingplätze	205	+3,5	.	.	.	2,7	2,2
Nordrhein-Westfalen	5 099	-1,4	306 595	-0,1	48,4	2,3	2,1
Hotels	2 066	-1,2	147 706	+0,4	45,6	1,7	1,9
Gasthöfe	390	-4,6	7 098	-3,9	29,1	2,2	2,8
Pensionen	366	-3,4	8 286	-3,4	38,9	3,5	4,3
Hotels garnis	946	-0,6	55 078	+2,7	49,9	1,9	2,3
Erholungs-, Ferien-, Schulungsheime	366	-2,9	33 694	-5,3	44,5	3,4	4,0
Ferienhäuser, -wohnungen, -zentren	343	-2,0	16 843	-1,3	45,9	4,5	6,2
Hütten, Jugendherbergen u. Ä.	211	-0,9	18 256	+3,0	45,5	2,3	2,1
Vorsorge- und Reha-Kliniken	113	-	19 634	-0,7	87,2	25,3	17,0
Campingplätze	298	+3,8	.	.	.	2,6	2,2

Anmerkungen Seite 9

Noch: 2.2 Kapazität und Leistung der Beherbergungsstätten nach Gemeindegruppen und Betriebsarten

Oktober 2016

Gemeindegruppe Betriebsart	Ankünfte				Übernachtungen			
	aller Gäste	Verände- rung ¹⁾	aus- ländischer Gäste	Verände- rung ¹⁾	aller Gäste	Verände- rung ¹⁾	aus- ländischer Gäste	Verände- rung ¹⁾
Luftkurorte	55 749	+1,8	8 232	-6,0	162 108	+3,7	33 088	+5,4
Hotels	23 206	-0,1	5 429	-10,9	45 387	+3,8	12 671	-4,0
Gasthöfe	3 028	+10,1	508	-15,1	5 897	+10,2	1 024	-21,8
Pensionen	2 966	-7,9	229	-13,9	9 819	-8,9	716	-49,4
Hotels garnis	1 116	+9,2	301	+29,2	2 109	+13,5	587	+29,6
Erholungs-, Ferien-, Schulungsheime	8 275	-10,8	55	-47,6	23 461	-10,4	233	-53,1
Ferienhäuser, -wohnungen, -zentren	4 243	+25,9	1 000	+39,5	35 087	+24,5	16 590	+25,7
Hütten, Jugendherbergen u. Ä.	8 704	+7,3	245	+10,9	20 193	+0,8	390	+18,9
Vorsorge- und Reha-Kliniken
Campingplätze
Erholungsorte	76 668	+0,3	9 558	-2,8	204 078	-2,0	26 140	-10,3
Hotels	32 387	+1,6	6 373	-7,6	62 264	+4,7	13 693	-9,3
Gasthöfe	2 522	+18,4	328	+62,4	4 825	+11,6	716	+61,6
Pensionen	1 777	-0,1	136	-11,1	5 914	-3,0	282	-13,5
Hotels garnis	3 350	+25,0	541	+93,9	6 038	+13,7	1 263	+98,0
Erholungs-, Ferien-, Schulungsheime	13 325	-1,7	390	+51,2	39 222	-4,2	1 308	+54,4
Ferienhäuser, -wohnungen, -zentren	3 357	-22,6	788	-43,9	16 046	-23,4	6 606	-34,8
Hütten, Jugendherbergen u. Ä.	14 034	-6,6	233	+4,5	33 814	-5,6	282	-34,0
Vorsorge- und Reha-Kliniken
Campingplätze
Sonstige Gemeinden	1 712 318	+1,6	402 639	+1,0	3 508 954	+2,6	821 081	+1,7
Hotels	1 022 304	+1,2	275 606	+0,7	1 734 213	+1,7	511 921	-
Gasthöfe	18 347	+4,1	1 963	-24,0	38 176	+4,4	6 247	-4,9
Pensionen	14 524	+4,5	2 000	+0,5	45 320	+5,0	9 619	+17,7
Hotels garnis	411 602	+1,2	102 259	+2,3	783 788	+4,4	230 011	+5,4
Erholungs-, Ferien-, Schulungsheime	99 418	-1,2	2 705	+4,8	355 594	-2,3	11 140	-5,2
Ferienhäuser, -wohnungen, -zentren	30 142	+6,4	4 122	+3,8	119 976	+4,6	20 762	+8,7
Hütten, Jugendherbergen u. Ä.	78 696	+4,9	9 002	-6,1	174 018	+4,6	19 267	-9,8
Vorsorge- und Reha-Kliniken	6 014	-3,7	32	-27,3	173 380	-1,7	1 117	-50,7
Campingplätze	31 271	+18,6	4 950	+26,1	84 489	+30,6	10 997	+31,1
Nordrhein-Westfalen	2 062 140	+1,9	460 151	+1,2	4 703 116	+2,0	979 761	+1,0
Hotels	1 191 827	+1,6	314 165	+0,7	2 083 679	+2,3	596 326	-0,2
Gasthöfe	29 402	+6,6	3 516	-19,0	63 476	+6,4	9 686	-11,1
Pensionen	28 310	-0,9	2 977	-2,6	98 879	-0,8	12 874	+7,0
Hotels garnis	444 019	+1,7	108 001	+2,4	846 970	+4,3	244 201	+5,4
Erholungs-, Ferien-, Schulungsheime	134 400	-2,6	3 483	+8,1	461 178	-3,3	14 093	-2,9
Ferienhäuser, -wohnungen, -zentren	53 136	+7,0	10 319	+3,3	239 288	+4,9	63 470	+2,6
Hütten, Jugendherbergen u. Ä.	113 092	+4,0	10 086	-5,9	256 647	+4,2	21 113	-10,3
Vorsorge- und Reha-Kliniken	20 995	-2,3	101	-21,1	530 847	-3,1	1 716	-58,1
Campingplätze	46 959	+15,2	7 503	+22,1	122 152	+20,7	16 282	+17,5

Anmerkungen Seite 9

2.3 Kapazität und Leistung der Beherbergungsstätten nach Reisegebieten und Betriebsarten

Oktober 2016

Reisegebiet Betriebsart	Betriebe		Betten			Mittlere Aufenthaltsdauer ³⁾	
	geöffnete	Veränderung ¹⁾	angebotene	Veränderung ¹⁾	mittlere Auslastung ²⁾	aller Gäste	ausländischer Gäste
Eifel und Region Aachen	420	+1,0	19 539	+2,4	45,1	2,4	2,6
Hotels	146	+0,7	6 780	+4,8	44,2	1,7	1,8
Gasthöfe	17	-5,6	314	+1,9	.	.	.
Pensionen	19	-9,5	285	-5,6	24,9	2,1	2,4
Hotels garnis	69	-	3 448	+0,8	46,7	1,9	2,3
Erholungs-, Ferien-, Schulungsheime	45	-2,2	2 409	-6,9	40,5	3,0	3,1
Ferienhäuser, -wohnungen, -zentren	46	+4,5	2 910	+2,6	.	.	.
Hütten, Jugendherbergen u. Ä.	30	+3,4	2 557	+9,9	43,9	2,5	1,8
Vorsorge- und Reha-Kliniken	7	-	836	-	82,1	20,0	6,1
Campingplätze	41	+10,8	.	.	.	2,0	1,7
Niederrhein	561	-0,5	28 384	+1,4	43,4	2,1	2,0
Hotels	242	-0,4	15 601	+1,3	40,4	1,7	1,8
Gasthöfe	40	-11,1	809	-9,6	34,6	2,0	2,3
Pensionen	23	-11,5	596	-8,6	35,9	2,4	2,5
Hotels garnis	103	+2,0	4 316	+2,9	44,2	2,1	2,7
Erholungs-, Ferien-, Schulungsheime	28	-	2 885	+2,5	.	.	.
Ferienhäuser, -wohnungen, -zentren	39	+5,4	882	+5,5	43,5	4,5	5,8
Hütten, Jugendherbergen u. Ä.	22	+4,8	2 190	+8,0	47,4	2,4	2,0
Vorsorge- und Reha-Kliniken	7	-22,2	1 105	-5,6	98,5	31,5	41,2
Campingplätze	57	+5,6
Münsterland	566	-1,9	24 850	-5,4	44,6	2,4	2,3
Hotels	277	-2,8	12 840	-2,6	39,1	1,7	1,9
Gasthöfe	44	-2,2	730	-1,1	.	.	.
Pensionen	42	-	1 167	-0,2	35,6	3,3	3,4
Hotels garnis	48	-4,0	2 300	+0,1	47,3	1,8	2,3
Erholungs-, Ferien-, Schulungsheime	46	-6,1	5 114	-18,1	.	.	.
Ferienhäuser, -wohnungen, -zentren	43	-4,4	988	-3,9	44,3	5,0	11,1
Hütten, Jugendherbergen u. Ä.	18	+12,5	1 205	+9,6	47,4	2,5	1,9
Vorsorge- und Reha-Kliniken	4	-	506	-	88,9	24,1	-
Campingplätze	44	+7,3	.	.	.	3,1	2,3
Teutoburger Wald	773	-	38 711	-0,5	49,6	3,3	2,5
Hotels	293	-0,3	15 707	+2,1	40,8	1,8	2,1
Gasthöfe	80	-2,4	1 292	-3,7	23,3	2,1	7,2
Pensionen	111	-1,8	2 743	-3,1	36,5	3,8	7,5
Hotels garnis	77	-	3 793	+6,0	40,6	1,9	2,4
Erholungs-, Ferien-, Schulungsheime	49	+2,1	3 463	-0,8	42,3	3,0	5,0
Ferienhäuser, -wohnungen, -zentren	46	-2,1	1 305	-12,2	30,7	6,0	17,0
Hütten, Jugendherbergen u. Ä.	29	-12,1	1 949	-11,4	40,7	2,7	6,5
Vorsorge- und Reha-Kliniken	40	+5,3	8 459	-1,7	86,3	23,9	21,8
Campingplätze	48	+17,1	.	.	.	3,0	3,1
Sauerland	843	-3,0	41 816	-0,3	47,1	3,1	2,9
Hotels	270	-1,5	13 634	-0,2	46,6	2,2	2,5
Gasthöfe	120	-5,5	2 399	-4,0	31,2	2,4	2,4
Pensionen	113	-2,6	2 267	-2,2	.	.	.
Hotels garnis	38	-	1 649	-1,1	.	.	.
Erholungs-, Ferien-, Schulungsheime	59	-3,3	5 245	+1,7	38,0	2,9	3,2
Ferienhäuser, -wohnungen, -zentren	131	-4,4	9 891	-1,0	50,1	3,9	4,3
Hütten, Jugendherbergen u. Ä.	46	-4,2	2 953	-2,6	32,5	2,4	1,5
Vorsorge- und Reha-Kliniken	23	-	3 778	+4,2	.	.	.
Campingplätze	43	-4,4
Siegerland-Wittgenstein	117	-	4 780	+0,4	51,0	3,2	2,4
Hotels	50	+4,2	2 019	+2,0	46,6	1,9	2,4
Gasthöfe	17	-5,6	251	-6,0	32,6	2,5	3,1
Pensionen	12	-7,7	180	-12,2	30,8	3,9	4,3
Hotels garnis	10	-	270	+4,2	36,9	1,8	2,4
Erholungs-, Ferien-, Schulungsheime	12	-	838	+10,0	40,4	3,1	2,7
Ferienhäuser, -wohnungen, -zentren	5	-	89	-	35,1	3,9	2,4
Hütten, Jugendherbergen u. Ä.	2	-	84	-	.	.	.
Vorsorge- und Reha-Kliniken	6	-	1 049	-5,8	82,2	26,6	-
Campingplätze	3	-

Anmerkungen Seite 9

Noch: 2.3 Kapazität und Leistung der Beherbergungsstätten nach Reisegebieten und Betriebsarten

Oktober 2016

Reisegebiet Betriebsart	Ankünfte				Übernachtungen			
	aller Gäste	Verände- rung ¹⁾	aus- ländischer Gäste	Verände- rung ¹⁾	aller Gäste	Verände- rung ¹⁾	aus- ländischer Gäste	Verände- rung ¹⁾
Eifel und Region Aachen	120 283	+4,7	28 388	+3,2	288 089	+0,6	72 999	-4,4
Hotels	53 916	+9,8	17 436	+5,6	92 636	+4,6	30 561	-0,8
Gasthöfe
Pensionen	1 000	-6,3	190	-17,0	2 148	-4,5	448	-8,2
Hotels garnis	26 299	+0,1	5 498	+0,2	49 891	-3,8	12 878	-2,8
Erholungs-, Ferien-, Schulungsheime	10 103	+6,8	279	+100,7	30 014	+2,8	865	+105,5
Ferienhäuser, -wohnungen, -zentren
Hütten, Jugendherbergen u. Ä.	13 919	-8,8	757	-10,7	34 811	-1,7	1 371	-14,7
Vorsorge- und Reha-Kliniken	1 062	-5,4	58	-	21 289	-3,8	353	-24,2
Campingplätze	7 692	+21,7	1 727	+35,9	15 696	+18,9	2 934	+24,2
Niederrhein	192 806	+3,3	44 980	+11,9	412 955	+5,0	89 995	+13,1
Hotels	115 572	+3,2	33 620	+12,3	195 357	+5,9	60 130	+9,8
Gasthöfe	4 414	+12,1	803	-4,3	8 684	+9,1	1 847	+6,2
Pensionen	2 749	+12,5	143	+1,4	6 615	+4,2	357	+60,1
Hotels garnis	28 492	+8,0	6 093	+18,7	58 907	+14,8	16 374	+38,0
Erholungs-, Ferien-, Schulungsheime
Ferienhäuser, -wohnungen, -zentren	2 565	+24,9	485	+32,5	11 581	+31,1	2 812	+74,4
Hütten, Jugendherbergen u. Ä.	13 430	-1,4	739	-8,3	32 176	-6,1	1 471	-32,3
Vorsorge- und Reha-Kliniken	1 071	-10,0	9	-40,0	33 735	-7,8	371	-68,7
Campingplätze
Münsterland	150 172	+1,3	14 883	+8,2	362 967	+3,2	34 503	+19,8
Hotels	92 051	+1,8	9 999	+6,7	155 103	+4,5	19 320	+15,2
Gasthöfe
Pensionen	3 809	-7,4	478	+32,4	12 692	-4,1	1 645	+30,9
Hotels garnis	18 223	-0,6	2 217	+11,8	33 478	+3,5	5 109	+17,3
Erholungs-, Ferien-, Schulungsheime
Ferienhäuser, -wohnungen, -zentren	2 733	-5,5	211	+56,3	13 575	+7,7	2 341	+19,1
Hütten, Jugendherbergen u. Ä.	7 209	+2,8	290	-27,5	17 722	+3,8	538	-36,0
Vorsorge- und Reha-Kliniken	578	-9,4	-	-	13 941	-3,9	-	-
Campingplätze	6 455	+11,1	1 234	+6,1	20 091	+8,5	2 856	-0,8
Teutoburger Wald	185 750	+5,6	18 048	+7,5	609 680	+2,1	45 462	+0,9
Hotels	107 119	+5,6	13 145	+11,4	198 140	+4,7	27 492	+5,4
Gasthöfe	4 501	-2,8	234	-72,2	9 280	-4,2	1 685	-26,1
Pensionen	8 113	+3,2	255	+34,2	30 709	-3,8	1 916	-8,6
Hotels garnis	25 285	+10,2	3 301	+15,7	47 593	+12,8	7 916	+8,8
Erholungs-, Ferien-, Schulungsheime	15 023	+2,0	198	-18,9	45 400	+3,1	995	-37,7
Ferienhäuser, -wohnungen, -zentren	2 056	+6,1	110	-37,9	12 408	+17,0	1 869	+22,3
Hütten, Jugendherbergen u. Ä.	9 066	+11,0	253	+11,5	24 611	+12,0	1 632	+10,3
Vorsorge- und Reha-Kliniken	9 474	-2,5	13	-35,0	226 211	-3,4	283	-78,5
Campingplätze	5 113	+14,8	539	+24,8	15 328	+14,5	1 674	+19,4
Sauerland	199 197	+4,5	29 659	-0,1	624 807	+3,5	87 420	+2,1
Hotels	90 013	+3,6	18 204	-4,3	196 305	+6,1	44 997	-2,9
Gasthöfe	9 656	+3,6	1 294	-14,2	22 738	+6,2	3 112	-16,9
Pensionen
Hotels garnis
Erholungs-, Ferien-, Schulungsheime	20 586	-1,5	278	+17,3	60 272	-2,7	901	+6,0
Ferienhäuser, -wohnungen, -zentren	39 055	+8,2	7 271	+13,0	153 559	+5,3	31 604	+13,1
Hütten, Jugendherbergen u. Ä.	12 101	+17,2	56	-12,5	29 304	+7,7	83	-6,7
Vorsorge- und Reha-Kliniken
Campingplätze
Siegerland-Wittgenstein	23 329	+3,0	4 850	+3,3	75 632	+0,6	11 572	-1,4
Hotels	15 383	+4,9	4 447	+2,6	29 175	+3,4	10 458	-1,3
Gasthöfe	1 033	+20,3	89	+12,7	2 535	+29,3	272	+35,3
Pensionen	441	-26,5	31	+342,9	1 717	-16,3	133	+75,0
Hotels garnis	1 738	-8,5	192	-2,0	3 086	+1,9	455	+7,1
Erholungs-, Ferien-, Schulungsheime	3 378	+8,9	46	+360,0	10 505	+14,0	126	x
Ferienhäuser, -wohnungen, -zentren	246	+52,8	11	-59,3	968	+36,9	26	-89,5
Hütten, Jugendherbergen u. Ä.
Vorsorge- und Reha-Kliniken	1 005	+2,4	-	-100,0	26 741	-7,8	-	-100,0
Campingplätze

Anmerkungen Seite 9

Noch: 2.3 Kapazität und Leistung der Beherbergungsstätten nach Reisegebieten und Betriebsarten

Oktober 2016

Reisegebiet Betriebsart	Betriebe		Betten			Mittlere Aufenthaltsdauer ³⁾	
	geöffnete	Veränderung ¹⁾	angebotene	Veränderung ¹⁾	mittlere Auslastung ²⁾	aller Gäste	ausländischer Gäste
Bergisches Land	200	-2,9	10 731	-1,5	46,7	2,5	2,0
Hotels	97	-2,0	4 662	-	41,3	1,7	1,9
Gasthöfe	6	-	105	+8,2	22,3	2,1	1,5
Pensionen	8	+14,3	121	+7,1	27,7	2,7	5,6
Hotels garnis	21	+5,0	836	-3,0	.	.	.
Erholungs-, Ferien-, Schulungsheime	35	-5,4	2 655	-6,5	40,1	2,3	2,3
Ferienhäuser, -wohnungen, -zentren	5	-	128	-3,0	.	.	.
Hütten, Jugendherbergen u. Ä.	11	-	965	+4,7	43,7	2,3	1,7
Vorsorge- und Reha-Kliniken	8	-	1 259	-0,4	91,9	25,6	39,8
Campingplätze	9	-30,8
Bonn und Rhein-Sieg-Kreis	248	-3,1	18 855	+2,4	45,1	2,0	2,2
Hotels	108	-0,9	10 241	+6,4	44,0	1,7	1,9
Gasthöfe	21	-	408	-3,5	29,6	2,0	2,5
Pensionen	6	-	159	-5,9	.	.	.
Hotels garnis	69	-4,2	3 834	-1,9	46,3	2,0	2,5
Erholungs-, Ferien-, Schulungsheime	25	-7,4	3 119	-1,7	44,1	2,9	3,6
Ferienhäuser, -wohnungen, -zentren	5	-28,6	159	-10,2	21,0	2,5	4,2
Hütten, Jugendherbergen u. Ä.	4	-	652	-	55,8	2,2	2,0
Vorsorge- und Reha-Kliniken	3	-	283	-	86,4	36,8	24,5
Campingplätze	7	-
Köln und Rhein-Erft-Kreis	403	-1,0	39 333	-0,3	55,5	1,9	2,0
Hotels	157	-1,3	22 145	-0,4	53,0	1,7	1,9
Gasthöfe	15	-6,3	277	-4,8	25,3	2,1	2,6
Pensionen	12	-14,3	327	-14,4	64,5	3,4	4,7
Hotels garnis	175	-0,6	12 476	+2,5	55,5	1,9	2,2
Erholungs-, Ferien-, Schulungsheime	14	+7,7	1 901	-12,9	68,6	6,3	7,8
Ferienhäuser, -wohnungen, -zentren	8	+14,3	157	+4,0	45,4	7,4	14,0
Hütten, Jugendherbergen u. Ä.	11	-	1 740	+0,5	.	.	.
Vorsorge- und Reha-Kliniken	4	-	310	-1,3	.	.	.
Campingplätze	7	-	.	.	.	2,1	2,4
Düsseldorf und Kreis Mettmann	321	-0,6	33 661	+3,4	50,5	1,8	2,0
Hotels	120	-3,2	20 166	+0,8	48,3	1,7	1,8
Gasthöfe	4	-	69	+3,0	.	.	.
Pensionen	3	-25,0	47	-36,5	22,4	2,3	2,0
Hotels garnis	177	+1,1	11 770	+7,3	55,3	2,0	2,3
Erholungs-, Ferien-, Schulungsheime	7	-	825	+21,7	.	.	.
Ferienhäuser, -wohnungen, -zentren	3	-	39	-	48,6	2,6	3,1
Hütten, Jugendherbergen u. Ä.	4	-	745	+4,2	51,0	1,9	1,9
Vorsorge- und Reha-Kliniken	-	-	-	-	-	-	-
Campingplätze	3	+50,0	.	.	.	2,5	2,9
Ruhrgebiet	569	-2,7	40 797	-1,4	48,6	2,0	2,0
Hotels	266	-1,5	21 524	-1,9	47,7	1,7	1,9
Gasthöfe	25	-3,8	434	-3,1	27,7	2,2	2,9
Pensionen	16	-5,9	354	-3,3	49,3	3,0	3,3
Hotels garnis	138	-3,5	9 052	+1,0	48,8	1,8	2,0
Erholungs-, Ferien-, Schulungsheime	39	-7,1	4 524	-8,2	40,6	3,1	2,5
Ferienhäuser, -wohnungen, -zentren	11	-	263	+3,5	39,1	6,9	12,0
Hütten, Jugendherbergen u. Ä.	30	-3,2	2 923	+6,4	43,1	2,1	1,7
Vorsorge- und Reha-Kliniken	9	-	1 723	-0,1	96,4	30,3	x
Campingplätze	35	-2,8	.	.	.	2,3	3,1
Bergisches Städtedreieck	78	-	5 138	+0,3	47,7	2,3	1,8
Hotels	40	-2,4	2 387	-4,4	46,7	1,8	1,7
Gasthöfe	1	-	10	-	.	.	.
Pensionen	1	x	40	x	.	.	.
Hotels garnis	21	-	1 334	-0,7	46,9	2,0	2,2
Erholungs-, Ferien-, Schulungsheime	7	-	716	-0,7	37,1	5,9	3,1
Ferienhäuser, -wohnungen, -zentren	1	-50,0	32	-23,8	.	.	.
Hütten, Jugendherbergen u. Ä.	4	+33,3	293	+58,4	40,3	2,2	3,3
Vorsorge- und Reha-Kliniken	2	-	326	-	.	.	.
Campingplätze	1	-
Nordrhein-Westfalen	5 099	-1,4	306 595	-0,1	48,4	2,3	2,1
Hotels	2 066	-1,2	147 706	+0,4	45,6	1,7	1,9
Gasthöfe	390	-4,6	7 098	-3,9	29,1	2,2	2,8
Pensionen	366	-3,4	8 286	-3,4	38,9	3,5	4,3
Hotels garnis	946	-0,6	55 078	+2,7	49,9	1,9	2,3
Erholungs-, Ferien-, Schulungsheime	366	-2,9	33 694	-5,3	44,5	3,4	4,0
Ferienhäuser, -wohnungen, -zentren	343	-2,0	16 843	-1,3	45,9	4,5	6,2
Hütten, Jugendherbergen u. Ä.	211	-0,9	18 256	+3,0	45,5	2,3	2,1
Vorsorge- und Reha-Kliniken	113	-	19 634	-0,7	87,2	25,3	17,0
Campingplätze	298	+3,8	.	.	.	2,6	2,2

Anmerkungen Seite 9

Noch: 2.3 Kapazität und Leistung der Beherbergungsstätten nach Reisegebieten und Betriebsarten

Oktober 2016

Reisegebiet Betriebsart	Ankünfte				Übernachtungen			
	aller Gäste	Verände- rung ¹⁾	aus- ländischer Gäste	Verände- rung ¹⁾	aller Gäste	Verände- rung ¹⁾	aus- ländischer Gäste	Verände- rung ¹⁾
Bergisches Land	61 787	+1,1	9 875	+1,7	156 404	+1,8	20 172	-8,1
Hotels	34 105	+0,2	7 738	+1,5	59 390	-0,9	14 323	-4,8
Gasthöfe	344	-35,5	57	+3,6	726	-31,9	87	-25,6
Pensionen	381	-22,9	28	-65,0	1 038	+7,0	158	-8,7
Hotels garnis
Erholungs-, Ferien-, Schulungsheime	14 303	-4,2	762	+9,6	33 039	-2,6	1 756	-25,8
Ferienhäuser, -wohnungen, -zentren
Hütten, Jugendherbergen u. Ä.	5 600	+43,6	159	+307,7	13 066	+49,1	266	+84,7
Vorsorge- und Reha-Kliniken	1 399	-2,0	4	-	35 856	+0,7	159	-37,6
Campingplätze
Bonn und Rhein-Sieg-Kreis	132 631	+0,8	21 808	-15,2	264 490	-5,5	46 931	-22,8
Hotels	81 050	+2,1	15 456	-18,5	139 598	-5,9	29 802	-27,5
Gasthöfe	1 852	+29,9	137	-12,2	3 746	+18,9	344	-27,1
Pensionen
Hotels garnis	28 144	+0,1	5 102	-11,2	54 982	-7,7	12 578	-20,4
Erholungs-, Ferien-, Schulungsheime	14 603	-6,1	504	+81,9	41 823	-3,6	1 835	+166,7
Ferienhäuser, -wohnungen, -zentren	414	+3,5	46	-20,7	1 037	-7,7	194	+0,5
Hütten, Jugendherbergen u. Ä.	5 145	-1,9	446	+0,9	11 284	+0,6	881	-22,8
Vorsorge- und Reha-Kliniken	206	-14,9	6	-	7 580	-8,4	147	-46,9
Campingplätze
Köln und Rhein-Erft-Kreis	360 109	+0,6	112 774	-3,2	685 217	+0,9	227 523	-2,2
Hotels	211 817	+1,5	74 182	-3,5	363 716	+2,4	138 097	-1,6
Gasthöfe	1 050	-4,5	80	-30,4	2 170	-14,8	210	-45,5
Pensionen	1 934	+1,3	901	-10,5	6 535	+11,4	4 212	+13,2
Hotels garnis	114 886	-2,5	31 842	-2,8	214 602	-0,7	69 344	-2,2
Erholungs-, Ferien-, Schulungsheime	6 399	+16,6	377	+125,7	40 417	-6,7	2 939	-25,6
Ferienhäuser, -wohnungen, -zentren	298	+1,4	98	-11,7	2 211	-19,1	1 376	-24,6
Hütten, Jugendherbergen u. Ä.
Vorsorge- und Reha-Kliniken
Campingplätze	3 788	+10,3	394	+17,3	7 954	+35,2	929	+54,1
Düsseldorf und Kreis Mettmann	289 759	-0,9	107 149	-2,1	523 784	+3,3	210 229	+0,4
Hotels	181 125	-2,5	72 930	-4,0	301 705	+0,1	131 334	-4,9
Gasthöfe
Pensionen	139	-10,3	78	-15,2	326	-22,4	156	-22,0
Hotels garnis	98 502	+2,9	33 211	+3,3	197 102	+11,1	76 302	+11,6
Erholungs-, Ferien-, Schulungsheime
Ferienhäuser, -wohnungen, -zentren	225	-31,8	80	-29,8	587	+41,1	248	+117,5
Hütten, Jugendherbergen u. Ä.	6 255	-9,2	732	-29,8	11 769	-8,0	1 417	-27,3
Vorsorge- und Reha-Kliniken	-	-	-	-	-	-	-	-
Campingplätze	346	+142,0	61	+60,5	881	-31,8	177	-29,5
Ruhrgebiet	313 594	+0,8	60 128	+10,0	622 970	+2,2	119 098	+12,7
Hotels	190 461	-0,6	41 187	+10,7	318 030	+1,0	80 073	+14,4
Gasthöfe	1 706	+3,3	139	+41,8	3 725	+11,1	408	+74,4
Pensionen	1 811	+17,8	100	+9,9	5 410	+30,0	332	-17,6
Hotels garnis	76 799	+4,3	16 619	+11,0	136 866	+8,0	33 829	+18,1
Erholungs-, Ferien-, Schulungsheime	17 956	-5,0	94	-69,3	56 544	-8,5	238	-86,6
Ferienhäuser, -wohnungen, -zentren	463	+50,8	14	-50,0	3 188	+13,5	168	-58,9
Hütten, Jugendherbergen u. Ä.	18 917	+0,8	1 620	-5,4	39 036	+3,3	2 708	-18,8
Vorsorge- und Reha-Kliniken	1 701	-6,8	2	-	51 503	+0,5	243	+15,7
Campingplätze	3 780	+30,2	353	+30,3	8 668	+31,8	1 099	+60,7
Bergisches Städtedreieck	32 723	+5,2	7 609	+24,2	76 121	+3,9	13 857	+16,1
Hotels	19 215	+1,3	5 821	+36,5	34 524	+4,6	9 739	+32,3
Gasthöfe
Pensionen
Hotels garnis	9 696	+2,2	1 599	-10,3	19 397	-3,9	3 493	-18,6
Erholungs-, Ferien-, Schulungsheime	1 396	-28,9	53	-	8 225	-11,5	162	-10,0
Ferienhäuser, -wohnungen, -zentren
Hütten, Jugendherbergen u. Ä.	1 684	x	126	x	3 658	+385,1	422	x
Vorsorge- und Reha-Kliniken
Campingplätze
Nordrhein-Westfalen	2 062 140	+1,9	460 151	+1,2	4 703 116	+2,0	979 761	+1,0
Hotels	1 191 827	+1,6	314 165	+0,7	2 083 679	+2,3	596 326	-0,2
Gasthöfe	29 402	+6,6	3 516	-19,0	63 476	+6,4	9 686	-11,1
Pensionen	28 310	-0,9	2 977	-2,6	98 879	-0,8	12 874	+7,0
Hotels garnis	444 019	+1,7	108 001	+2,4	846 970	+4,3	244 201	+5,4
Erholungs-, Ferien-, Schulungsheime	134 400	-2,6	3 483	+8,1	461 178	-3,3	14 093	-2,9
Ferienhäuser, -wohnungen, -zentren	53 136	+7,0	10 319	+3,3	239 288	+4,9	63 470	+2,6
Hütten, Jugendherbergen u. Ä.	113 092	+4,0	10 086	-5,9	256 647	+4,2	21 113	-10,3
Vorsorge- und Reha-Kliniken	20 995	-2,3	101	-21,1	530 847	-3,1	1 716	-58,1
Campingplätze	46 959	+15,2	7 503	+22,1	122 152	+20,7	16 282	+17,5

Anmerkungen Seite 9

2.4 Leistung der Beherbergungsstätten nach Reisegebieten und Herkunftsländern

Oktober 2016

Reisegebiet Herkunftsland (ständiger Wohnsitz)	Ankünfte		Übernachtungen			Mittlere Aufenthalts- dauer ³⁾
	aller Gäste	Verän- derung ¹⁾	aller Gäste	Verän- derung ¹⁾	Anteil ²⁾	
Eifel und Region Aachen	120 283	+4,7	288 089	+0,6	100	2,4
Bundesrepublik Deutschland	91 895	+5,2	215 090	+2,5	74,7	2,3
Ausland	28 388	+3,2	72 999	-4,4	25,3	2,6
Europa	22 918	+3,6	60 629	-5,2	83,1	2,6
EU-Länder	21 335	+3,5	57 278	-5,3	78,5	2,7
Belgien	5 886	+8,3	14 751	+30,3	20,2	2,5
Bulgarien	50	-26,5	153	-36,3	0,2	3,1
Dänemark	287	-10,6	436	-15,7	0,6	1,5
Estland	11	+22,2	15	-21,1	-	1,4
Finnland	118	-25,8	243	-18,5	0,3	2,1
Frankreich	1 778	+11,5	2 760	+3,4	3,8	1,6
Griechenland	50	-53,7	149	-54,4	0,2	3,0
Republik Irland	134	+22,9	179	+4,7	0,2	1,3
Italien	749	+19,6	1 413	-2,5	1,9	1,9
Kroatien	19	-44,1	39	-94,3	0,1	2,1
Lettland	10	-44,4	18	-43,8	-	1,8
Litauen	23	-52,1	39	-58,5	0,1	1,7
Luxemburg	329	+47,5	593	+49,7	0,8	1,8
Malta	7	-	18	+80,0	-	2,6
Niederlande	7 847	-0,2	27 703	-11,6	37,9	3,5
Österreich	585	+30,6	1 055	+26,2	1,4	1,8
Polen	723	+18,7	2 267	-11,1	3,1	3,1
Portugal	69	+76,9	92	-3,2	0,1	1,3
Rumänien	201	+44,6	493	-30,4	0,7	2,5
Schweden	223	+28,2	312	-2,5	0,4	1,4
Slowakische Republik	49	-49,5	104	-69,0	0,1	2,1
Slowenien	51	+45,7	340	+295,3	0,5	6,7
Spanien	471	-29,4	967	-46,7	1,3	2,1
Tschechische Republik	169	-14,6	331	-49,1	0,5	2,0
Ungarn	108	-18,8	209	-52,8	0,3	1,9
Vereinigtes Königreich	1 373	-5,5	2 517	-15,7	3,4	1,8
Zypern	15	+114,3	82	-13,7	0,1	5,5
Island	5	-76,2	6	-77,8	-	1,2
Norwegen	95	+79,2	156	+116,7	0,2	1,6
Russland	337	-11,1	835	-25,7	1,1	2,5
Schweiz	712	+14,3	1 352	+26,6	1,9	1,9
Türkei	225	+14,2	537	-9,4	0,7	2,4
Ukraine	87	+93,3	130	-	0,2	1,5
sonstige europäische Länder	122	-32,6	335	-26,5	0,5	2,7
Afrika	158	+21,5	715	+90,2	1,0	4,5
Republik Südafrika	61	+41,9	204	+29,9	0,3	3,3
sonstige afrikanische Länder	97	+11,5	511	+133,3	0,7	5,3
Asien	2 026	-0,9	5 946	+3,7	8,1	2,9
Arabische Golfstaaten	553	+11,3	1 970	+17,5	2,7	3,6
Volksrepublik China und Hongkong	568	+12,3	1 595	+22,1	2,2	2,8
Indien	127	+49,4	797	+44,9	1,1	6,3
Israel	77	+79,1	332	+140,6	0,5	4,3
Japan	280	-41,7	417	-58,0	0,6	1,5
Südkorea	183	+57,8	212	+23,3	0,3	1,2
Taiwan	81	+26,6	228	+45,2	0,3	2,8
sonstige asiatische Länder	157	-38,2	395	-46,8	0,5	2,5
Amerika	1 447	+20,5	2 699	+0,9	3,7	1,9
Kanada	104	-11,9	312	+52,9	0,4	3,0
USA	1 131	+18,4	1 993	-3,8	2,7	1,8
sonstige nordamerikanische Länder	6	-	16	-61,0	-	2,7
Mittelamerika und Karibik	41	+355,6	64	-7,2	0,1	1,6
Brasilien	72	-7,7	161	+22,0	0,2	2,2
sonstige südamerikanische Länder	93	+165,7	153	-3,8	0,2	1,6
Australien	34	+21,4	68	-22,7	0,1	2,0
Neuseeland und Ozeanien	23	+228,6	28	+86,7	-	1,2
Ohne Angabe	1 782	-10,5	2 914	-16,3	4,0	1,6

1) Veränderung gegenüber dem Vorjahreszeitraum in % – 2) Bei Übernachtungen von Gästen aus der Bundesrepublik Deutschland und dem Ausland: Anteil an allen Übernachtungen im Bundesgebiet; sonst: Anteil an allen Übernachtungen am Ausland zusammen. – 3) mittlere Aufenthaltsdauer in Tagen = Übernachtungen/ Ankünfte

Noch: 2.4 Leistung der Beherbergungsstätten nach Reisegebieten und Herkunftsländern

Oktober 2016

Reisegebiet Herkunftsland (ständiger Wohnsitz)	Ankünfte		Übernachtungen			Mittlere Aufenthalts- dauer ³⁾
	aller Gäste	Verän- derung ¹⁾	aller Gäste	Verän- derung ¹⁾	Anteil ²⁾	
Niederrhein	192 806	+3,3	412 955	+5,0	100	2,1
Bundesrepublik Deutschland	147 826	+1,0	322 960	+2,9	78,2	2,2
Ausland	44 980	+11,9	89 995	+13,1	21,8	2,0
Europa	35 291	+12,0	67 873	+14,3	75,4	1,9
EU-Länder	31 559	+11,5	60 599	+15,2	67,3	1,9
Belgien	2 859	+9,9	4 707	+15,2	5,2	1,6
Bulgarien	128	+18,5	262	+0,4	0,3	2,0
Dänemark	673	+2,9	1 189	+9,7	1,3	1,8
Estland	207	+340,4	404	+485,5	0,4	2,0
Finnland	237	-0,8	401	+9,0	0,4	1,7
Frankreich	1 889	-11,6	3 174	-13,5	3,5	1,7
Griechenland	245	-3,9	724	+31,2	0,8	3,0
Republik Irland	202	+31,2	344	+58,5	0,4	1,7
Italien	2 525	+64,5	5 829	+101,5	6,5	2,3
Kroatien	94	+49,2	289	+12,0	0,3	3,1
Lettland	31	-48,3	47	-56,5	0,1	1,5
Litauen	103	-39,1	153	-65,0	0,2	1,5
Luxemburg	212	-0,5	366	+9,6	0,4	1,7
Malta	10	-47,4	13	-63,9	-	1,3
Niederlande	12 310	+9,0	20 596	+10,2	22,9	1,7
Österreich	1 228	-3,6	2 550	-17,4	2,8	2,1
Polen	1 552	+13,5	5 321	+29,2	5,9	3,4
Portugal	241	+18,7	497	+22,7	0,6	2,1
Rumänien	300	-5,1	761	-27,2	0,8	2,5
Schweden	505	+1,4	966	+14,7	1,1	1,9
Slowakische Republik	155	+1,3	329	+0,6	0,4	2,1
Slowenien	100	+3,1	206	+21,2	0,2	2,1
Spanien	1 238	-7,0	2 282	-25,4	2,5	1,8
Tschechische Republik	826	+118,5	2 895	+210,0	3,2	3,5
Ungarn	362	+38,2	1 018	+37,2	1,1	2,8
Vereinigtes Königreich	3 302	+16,0	5 244	+10,7	5,8	1,6
Zypern	25	-28,6	32	-49,2	-	1,3
Island	46	+155,6	76	+171,4	0,1	1,7
Norwegen	210	-11,0	422	-11,3	0,5	2,0
Russland	417	-16,1	962	-18,1	1,1	2,3
Schweiz	1 507	+23,5	2 875	+30,6	3,2	1,9
Türkei	709	+27,1	1 551	+43,6	1,7	2,2
Ukraine	69	-34,3	133	-38,1	0,1	1,9
sonstige europäische Länder	774	+33,4	1 255	-21,6	1,4	1,6
Afrika	251	-7,4	506	-20,7	0,6	2,0
Republik Südafrika	80	+37,9	155	+9,2	0,2	1,9
sonstige afrikanische Länder	171	-19,7	351	-29,2	0,4	2,1
Asien	3 774	+18,9	9 912	+12,1	11,0	2,6
Arabische Golfstaaten	286	+36,2	854	-41,6	0,9	3,0
Volksrepublik China und Hongkong	1 632	-2,9	4 138	-1,5	4,6	2,5
Indien	482	+149,7	1 424	+107,3	1,6	3,0
Israel	176	-23,1	390	-	0,4	2,2
Japan	476	+31,5	1 093	+36,5	1,2	2,3
Südkorea	180	+104,5	459	+168,4	0,5	2,6
Taiwan	93	+165,7	447	x	0,5	4,8
sonstige asiatische Länder	449	+19,7	1 107	+4,1	1,2	2,5
Amerika	2 871	+30,1	5 768	+45,5	6,4	2,0
Kanada	267	+5,1	514	+30,5	0,6	1,9
USA	2 162	+26,8	3 954	+38,4	4,4	1,8
sonstige nordamerikanische Länder	15	+66,7	49	+226,7	0,1	3,3
Mittelamerika und Karibik	122	+197,6	285	+275,0	0,3	2,3
Brasilien	181	+69,2	487	+39,5	0,5	2,7
sonstige südamerikanische Länder	124	+36,3	479	+76,1	0,5	3,9
Australien	110	+59,4	221	-7,1	0,2	2,0
Neuseeland und Ozeanien	61	+79,4	117	+80,0	0,1	1,9
Ohne Angabe	2 622	-10,0	5 598	-13,4	6,2	2,1

Anmerkungen Seite 31

Noch: 2.4 Leistung der Beherbergungsstätten nach Reisegebieten und Herkunftsländern

Oktober 2016

Reisegebiet Herkunftsland (ständiger Wohnsitz)	Ankünfte		Übernachtungen			Mittlere Aufenthalts- dauer ³⁾
	aller Gäste	Verän- derung ¹⁾	aller Gäste	Verän- derung ¹⁾	Anteil ²⁾	
Münsterland	150 172	+1,3	362 967	+3,2	100	2,4
Bundesrepublik Deutschland	135 289	+0,5	328 464	+1,8	90,5	2,4
Ausland	14 883	+8,2	34 503	+19,8	9,5	2,3
Europa	12 577	+10,6	29 337	+24,2	85,0	2,3
EU-Länder	10 940	+11,8	25 773	+27,2	74,7	2,4
Belgien	623	+2,0	1 123	+25,5	3,3	1,8
Bulgarien	83	+130,6	651	+156,3	1,9	7,8
Dänemark	594	-0,3	866	+5,2	2,5	1,5
Estland	14	+7,7	21	-12,5	0,1	1,5
Finnland	80	+40,4	112	+62,3	0,3	1,4
Frankreich	563	+6,8	969	+14,7	2,8	1,7
Griechenland	55	+120,0	116	+31,8	0,3	2,1
Republik Irland	55	+44,7	120	+71,4	0,3	2,2
Italien	424	+14,3	2 447	+277,6	7,1	5,8
Kroatien	31	-18,4	454	+377,9	1,3	14,6
Lettland	22	-47,6	34	-54,7	0,1	1,5
Litauen	32	+28,0	50	+35,1	0,1	1,6
Luxemburg	147	+4,3	226	-13,7	0,7	1,5
Malta	3	-66,7	3	-84,2	-	1,0
Niederlande	4 937	+10,7	8 766	-0,6	25,4	1,8
Österreich	490	+5,4	946	+2,6	2,7	1,9
Polen	679	+31,6	3 126	+20,0	9,1	4,6
Portugal	67	-1,5	125	+2,5	0,4	1,9
Rumänien	148	+60,9	1 662	+443,1	4,8	11,2
Schweden	545	+19,0	744	+34,8	2,2	1,4
Slowakische Republik	65	+25,0	431	+74,5	1,2	6,6
Slowenien	36	+28,6	166	-31,4	0,5	4,6
Spanien	295	+34,1	519	+19,9	1,5	1,8
Tschechische Republik	157	+18,0	354	+22,1	1,0	2,3
Ungarn	114	+65,2	462	+153,8	1,3	4,1
Vereinigtes Königreich	679	-1,6	1 278	-3,8	3,7	1,9
Zypern	2	-33,3	2	-71,4	-	1,0
Island	17	+88,9	18	+50,0	0,1	1,1
Norwegen	140	+9,4	183	+2,2	0,5	1,3
Russland	215	-15,4	486	-21,5	1,4	2,3
Schweiz	645	-2,4	1 294	+4,7	3,8	2,0
Türkei	104	+6,1	259	+30,8	0,8	2,5
Ukraine	61	+5,2	145	-4,0	0,4	2,4
sonstige europäische Länder	455	+19,1	1 179	+23,1	3,4	2,6
Afrika	68	+30,8	176	+20,5	0,5	2,6
Republik Südafrika	33	+83,3	79	+68,1	0,2	2,4
sonstige afrikanische Länder	35	+2,9	97	-2,0	0,3	2,8
Asien	505	-11,9	1 215	-21,2	3,5	2,4
Arabische Golfstaaten	63	-1,6	184	+22,7	0,5	2,9
Volksrepublik China und Hongkong	171	+5,6	408	-4,2	1,2	2,4
Indien	35	-28,6	88	-51,9	0,3	2,5
Israel	45	-19,6	93	+10,7	0,3	2,1
Japan	62	-30,3	161	-16,1	0,5	2,6
Südkorea	12	-52,0	24	-52,0	0,1	2,0
Taiwan	16	-	17	-26,1	-	1,1
sonstige asiatische Länder	101	-9,8	240	-44,7	0,7	2,4
Amerika	673	+6,3	1 609	+11,7	4,7	2,4
Kanada	68	+58,1	142	+24,6	0,4	2,1
USA	524	+6,5	1 245	+10,3	3,6	2,4
sonstige nordamerikanische Länder	1	-66,7	5	-54,5	-	5,0
Mittelamerika und Karibik	12	+100,0	20	+42,9	0,1	1,7
Brasilien	42	-31,1	139	+29,9	0,4	3,3
sonstige südamerikanische Länder	26	-7,1	58	-10,8	0,2	2,2
Australien	41	+20,6	73	-12,0	0,2	1,8
Neuseeland und Ozeanien	11	-59,3	24	-33,3	0,1	2,2
Ohne Angabe	1 008	-5,0	2 069	+7,2	6,0	2,1

Anmerkungen Seite 31

Noch: 2.4 Leistung der Beherbergungsstätten nach Reisegebieten und Herkunftsländern

Oktober 2016

Reisegebiet Herkunftsland (ständiger Wohnsitz)	Ankünfte		Übernachtungen			Mittlere Aufenthalts- dauer ³⁾
	aller Gäste	Verän- derung ¹⁾	aller Gäste	Verän- derung ¹⁾	Anteil ²⁾	
Teutoburger Wald	185 750	+5,6	609 680	+2,1	100	3,3
Bundesrepublik Deutschland	167 702	+5,4	564 218	+2,2	92,5	3,4
Ausland	18 048	+7,5	45 462	+0,9	7,5	2,5
Europa	14 324	+3,8	36 108	+1,9	79,4	2,5
EU-Länder	12 270	+4,2	30 978	+1,9	68,1	2,5
Belgien	640	+2,4	1 133	+7,1	2,5	1,8
Bulgarien	80	+135,3	385	+150,0	0,8	4,8
Dänemark	584	+2,5	1 273	+6,6	2,8	2,2
Estland	13	-40,9	19	-40,6	-	1,5
Finnland	106	+20,5	189	+8,6	0,4	1,8
Frankreich	995	+18,9	1 897	+11,1	4,2	1,9
Griechenland	86	-31,2	146	-50,2	0,3	1,7
Republik Irland	54	-16,9	132	-66,0	0,3	2,4
Italien	616	+19,4	1 176	-24,4	2,6	1,9
Kroatien	45	+32,4	82	+12,3	0,2	1,8
Lettland	45	-18,2	77	-28,0	0,2	1,7
Litauen	61	+10,9	110	-67,3	0,2	1,8
Luxemburg	57	-38,7	88	-47,6	0,2	1,5
Malta	44	+46,7	68	+33,3	0,1	1,5
Niederlande	4 060	+9,8	10 961	+6,7	24,1	2,7
Österreich	671	+8,9	1 689	-9,8	3,7	2,5
Polen	1 078	+1,9	2 501	-30,3	5,5	2,3
Portugal	80	+53,8	206	+89,0	0,5	2,6
Rumänien	266	-64,0	2 255	+30,9	5,0	8,5
Schweden	347	+14,9	576	+23,1	1,3	1,7
Slowakische Republik	60	+42,9	933	x	2,1	15,6
Slowenien	86	-19,6	322	-1,2	0,7	3,7
Spanien	319	+7,4	698	-15,7	1,5	2,2
Tschechische Republik	395	+29,1	876	+7,1	1,9	2,2
Ungarn	174	+31,8	482	+74,6	1,1	2,8
Vereinigtes Königreich	1 307	+2,4	2 703	+0,6	5,9	2,1
Zypern	1	-50,0	1	-96,9	-	1,0
Island	15	+150,0	27	+107,7	0,1	1,8
Norwegen	63	-30,0	130	-20,7	0,3	2,1
Russland	226	-11,0	747	+8,4	1,6	3,3
Schweiz	788	+22,4	1 499	+21,1	3,3	1,9
Türkei	148	-7,5	378	-21,7	0,8	2,6
Ukraine	73	+30,4	224	+8,7	0,5	3,1
sonstige europäische Länder	741	-9,3	2 125	-4,4	4,7	2,9
Afrika	62	-33,3	246	-65,1	0,5	4,0
Republik Südafrika	18	-50,0	55	-77,6	0,1	3,1
sonstige afrikanische Länder	44	-22,8	191	-58,5	0,4	4,3
Asien	852	+1,4	3 342	-29,7	7,4	3,9
Arabische Golfstaaten	70	-35,8	844	-55,6	1,9	12,1
Volksrepublik China und Hongkong	336	+38,8	982	+18,0	2,2	2,9
Indien	104	+25,3	446	+53,3	1,0	4,3
Israel	33	-	54	-	0,1	1,6
Japan	151	+28,0	457	+17,2	1,0	3,0
Südkorea	41	+41,4	93	+8,1	0,2	2,3
Taiwan	13	-81,9	27	-83,9	0,1	2,1
sonstige asiatische Länder	104	-32,5	439	-57,5	1,0	4,2
Amerika	844	+37,7	2 317	+36,4	5,1	2,7
Kanada	53	-5,4	136	-9,3	0,3	2,6
USA	638	+48,0	1 574	+44,0	3,5	2,5
sonstige nordamerikanische Länder	9	-71,0	50	-40,5	0,1	5,6
Mittelamerika und Karibik	41	+115,8	133	+329,0	0,3	3,2
Brasilien	50	-2,0	220	+8,9	0,5	4,4
sonstige südamerikanische Länder	53	+112,0	204	+46,8	0,4	3,8
Australien	57	+3,6	153	+1,3	0,3	2,7
Neuseeland und Ozeanien	10	+42,9	34	-12,8	0,1	3,4
Ohne Angabe	1 899	+37,6	3 262	+42,4	7,2	1,7

Anmerkungen Seite 31

Noch: 2.4 Leistung der Beherbergungsstätten nach Reisegebieten und Herkunftsländern

Oktober 2016

Reisegebiet Herkunftsland (ständiger Wohnsitz)	Ankünfte		Übernachtungen			Mittlere Aufenthalts- dauer ³⁾
	aller Gäste	Verän- derung ¹⁾	aller Gäste	Verän- derung ¹⁾	Anteil ²⁾	
Sauerland	199 197	+4,5	624 807	+3,5	100	3,1
Bundesrepublik Deutschland	169 538	+5,3	537 387	+3,8	86,0	3,2
Ausland	29 659	-0,1	87 420	+2,1	14,0	2,9
Europa	27 913	+0,2	83 261	+2,9	95,2	3,0
EU-Länder	27 043	+0,2	81 128	+3,4	92,8	3,0
Belgien	2 637	+41,5	7 416	+71,8	8,5	2,8
Bulgarien	45	-21,1	178	+22,8	0,2	4,0
Dänemark	374	+107,8	1 123	+151,8	1,3	3,0
Estland	28	x	28	x	-	1,0
Finnland	37	-5,1	61	-26,5	0,1	1,6
Frankreich	540	+25,0	1 387	+37,7	1,6	2,6
Griechenland	19	+26,7	101	+206,1	0,1	5,3
Republik Irland	32	-17,9	90	+2,3	0,1	2,8
Italien	379	+49,2	1 191	+23,3	1,4	3,1
Kroatien	9	-47,1	15	-37,5	-	1,7
Lettland	10	+66,7	21	+110,0	-	2,1
Litauen	26	+4,0	74	-16,9	0,1	2,8
Luxemburg	58	+70,6	168	+84,6	0,2	2,9
Malta	1	-75,0	5	-44,4	-	5,0
Niederlande	20 031	-7,4	59 769	-6,9	68,4	3,0
Österreich	477	+7,7	1 099	-3,0	1,3	2,3
Polen	505	+14,0	1 651	+33,7	1,9	3,3
Portugal	413	x	2 069	x	2,4	5,0
Rumänien	180	-20,7	868	-3,7	1,0	4,8
Schweden	122	-10,9	185	-25,1	0,2	1,5
Slowakische Republik	74	+68,2	294	+153,4	0,3	4,0
Slowenien	57	+35,7	124	-47,7	0,1	2,2
Spanien	158	+0,6	293	-6,4	0,3	1,9
Tschechische Republik	242	-3,2	1 158	+59,9	1,3	4,8
Ungarn	97	-9,3	542	+23,7	0,6	5,6
Vereinigtes Königreich	490	+6,3	1 216	-8,6	1,4	2,5
Zypern	2	x	2	x	-	1,0
Island	10	-61,5	18	-58,1	-	1,8
Norwegen	23	-61,0	37	-68,1	-	1,6
Russland	84	+7,7	209	-1,4	0,2	2,5
Schweiz	428	+26,6	938	+21,8	1,1	2,2
Türkei	117	+20,6	180	-37,7	0,2	1,5
Ukraine	20	-47,4	30	-77,9	-	1,5
sonstige europäische Länder	188	-24,8	721	-16,6	0,8	3,8
Afrika	30	-	46	-65,9	0,1	1,5
Republik Südafrika	13	-	20	-80,2	-	1,5
sonstige afrikanische Länder	17	-	26	-23,5	-	1,5
Asien	433	+23,0	1 325	+20,5	1,5	3,1
Arabische Golfstaaten	16	-40,7	40	-48,7	-	2,5
Volksrepublik China und Hongkong	193	+15,6	556	-1,4	0,6	2,9
Indien	38	-13,6	365	+109,8	0,4	9,6
Israel	18	+157,1	32	+146,2	-	1,8
Japan	47	-2,1	95	-24,6	0,1	2,0
Südkorea	25	+31,6	31	-16,2	-	1,2
Taiwan	22	+83,3	25	+25,0	-	1,1
sonstige asiatische Länder	74	+164,3	181	+105,7	0,2	2,4
Amerika	337	+5,6	992	-14,4	1,1	2,9
Kanada	42	-6,7	124	-3,9	0,1	3,0
USA	236	+9,3	614	-21,5	0,7	2,6
sonstige nordamerikanische Länder	7	-	54	+68,8	0,1	7,7
Mittelamerika und Karibik	28	+3,7	147	+14,0	0,2	5,3
Brasilien	15	+25,0	34	-39,3	-	2,3
sonstige südamerikanische Länder	9	-25,0	19	-38,7	-	2,1
Australien	29	+38,1	82	+110,3	0,1	2,8
Neuseeland und Ozeanien	6	-25,0	8	-42,9	-	1,3
Ohne Angabe	911	-17,6	1 706	-25,9	2,0	1,9

Anmerkungen Seite 31

Noch: 2.4 Leistung der Beherbergungsstätten nach Reisegebieten und Herkunftsländern

Oktober 2016

Reisegebiet Herkunftsland (ständiger Wohnsitz)	Ankünfte		Übernachtungen			Mittlere Aufenthalts- dauer ³⁾
	aller Gäste	Verän- derung ¹⁾	aller Gäste	Verän- derung ¹⁾	Anteil ²⁾	
Siegerland-Wittgenstein	23 329	+3,0	75 632	+0,6	100	3,2
Bundesrepublik Deutschland	18 479	+2,9	64 060	+0,9	84,7	3,5
Ausland	4 850	+3,3	11 572	-1,4	15,3	2,4
Europa	3 536	+10,2	8 840	+9,6	76,4	2,5
EU-Länder	3 240	+11,7	8 242	+9,9	71,2	2,5
Belgien	161	+28,8	359	+71,0	3,1	2,2
Bulgarien	7	-	9	-80,9	0,1	1,3
Dänemark	43	+22,9	116	+93,3	1,0	2,7
Estland	-	-	-	-	-	-
Finnland	11	+175,0	11	+83,3	0,1	1,0
Frankreich	91	-6,2	151	-17,0	1,3	1,7
Griechenland	9	+125,0	12	-50,0	0,1	1,3
Republik Irland	8	+100,0	11	+57,1	0,1	1,4
Italien	90	-6,3	151	-5,0	1,3	1,7
Kroatien	1	-90,9	3	-85,7	-	3,0
Lettland	2	x	2	x	-	1,0
Litauen	-	-	-	-	-	-
Luxemburg	20	+5,3	39	-4,9	0,3	2,0
Malta	1	x	1	x	-	1,0
Niederlande	2 096	+17,4	5 746	+16,4	49,7	2,7
Österreich	197	+27,9	500	+37,7	4,3	2,5
Polen	121	-12,9	288	-30,1	2,5	2,4
Portugal	10	-23,1	11	-68,6	0,1	1,1
Rumänien	24	-47,8	62	-55,4	0,5	2,6
Schweden	40	+11,1	83	+53,7	0,7	2,1
Slowakische Republik	17	+70,0	51	+24,4	0,4	3,0
Slowenien	11	+83,3	21	-27,6	0,2	1,9
Spanien	32	-13,5	106	+14,0	0,9	3,3
Tschechische Republik	82	+20,6	151	+23,8	1,3	1,8
Ungarn	28	-3,4	101	+2,0	0,9	3,6
Vereinigtes Königreich	138	-7,4	257	-26,8	2,2	1,9
Zypern	-	-	-	-	-	-
Island	7	x	7	x	0,1	1,0
Norwegen	17	-5,6	48	-22,6	0,4	2,8
Russland	37	-46,4	69	-59,6	0,6	1,9
Schweiz	189	+18,9	333	+36,5	2,9	1,8
Türkei	25	-10,7	110	+120,0	1,0	4,4
Ukraine	14	+16,7	21	+40,0	0,2	1,5
sonstige europäische Länder	7	-66,7	10	-60,0	0,1	1,4
Afrika	13	-7,1	36	+12,5	0,3	2,8
Republik Südafrika	2	-33,3	11	+57,1	0,1	5,5
sonstige afrikanische Länder	11	-	25	-	0,2	2,3
Asien	203	-2,4	467	-18,8	4,0	2,3
Arabische Golfstaaten	9	-10,0	46	+35,3	0,4	5,1
Volksrepublik China und Hongkong	74	-20,4	121	-55,4	1,0	1,6
Indien	28	+21,7	78	+34,5	0,7	2,8
Israel	11	+120,0	29	+163,6	0,3	2,6
Japan	31	-13,9	78	-20,4	0,7	2,5
Südkorea	12	-25,0	32	-20,0	0,3	2,7
Taiwan	4	-	10	+25,0	0,1	2,5
sonstige asiatische Länder	34	+61,9	73	+32,7	0,6	2,1
Amerika	131	-30,3	269	-45,9	2,3	2,1
Kanada	18	+28,6	28	-	0,2	1,6
USA	89	-34,1	195	-51,4	1,7	2,2
sonstige nordamerikanische Länder	1	x	1	x	-	1,0
Mittelamerika und Karibik	10	+100,0	25	+92,3	0,2	2,5
Brasilien	6	-45,5	9	-67,9	0,1	1,5
sonstige südamerikanische Länder	7	-69,6	11	-59,3	0,1	1,6
Australien	12	+100,0	37	+208,3	0,3	3,1
Neuseeland und Ozeanien	2	x	4	x	-	2,0
Ohne Angabe	953	-11,0	1 919	-25,0	16,6	2,0

Anmerkungen Seite 31

Noch: 2.4 Leistung der Beherbergungsstätten nach Reisegebieten und Herkunftsländern

Oktober 2016

Reisegebiet Herkunftsland (ständiger Wohnsitz)	Ankünfte		Übernachtungen			Mittlere Aufenthalts- dauer ³⁾
	aller Gäste	Verän- derung ¹⁾	aller Gäste	Verän- derung ¹⁾	Anteil ²⁾	
Bergisches Land	61 787	+1,1	156 404	+1,8	100	2,5
Bundesrepublik Deutschland	51 912	+1,0	136 232	+3,5	87,1	2,6
Ausland	9 875	+1,7	20 172	-8,1	12,9	2,0
Europa	6 829	-1,1	13 397	-13,8	66,4	2,0
EU-Länder	6 028	-1,6	11 862	-14,0	58,8	2,0
Belgien	762	+52,4	1 466	+51,1	7,3	1,9
Bulgarien	42	+40,0	113	+105,5	0,6	2,7
Dänemark	150	-23,5	282	-50,5	1,4	1,9
Estland	3	-75,0	6	-76,0	-	2,0
Finnland	48	-2,0	91	+37,9	0,5	1,9
Frankreich	442	-12,8	868	-13,4	4,3	2,0
Griechenland	102	+67,2	217	+25,4	1,1	2,1
Republik Irland	31	-29,5	63	-53,7	0,3	2,0
Italien	497	-25,6	1 034	-31,2	5,1	2,1
Kroatien	39	+69,6	95	+58,3	0,5	2,4
Lettland	94	+23,7	98	-60,5	0,5	1,0
Litauen	32	+18,5	74	+48,0	0,4	2,3
Luxemburg	84	-13,4	243	-38,2	1,2	2,9
Malta	-	-	-	-	-	-
Niederlande	1 199	-16,9	2 385	-9,6	11,8	2,0
Österreich	359	-4,8	664	-3,5	3,3	1,8
Polen	341	-32,6	846	-56,5	4,2	2,5
Portugal	29	-17,1	68	-4,2	0,3	2,3
Rumänien	88	+87,2	251	+134,6	1,2	2,9
Schweden	183	-12,0	307	-20,5	1,5	1,7
Slowakische Republik	154	+136,9	335	+84,1	1,7	2,2
Slowenien	33	-37,7	73	-42,1	0,4	2,2
Spanien	230	-10,2	358	-41,5	1,8	1,6
Tschechische Republik	242	+23,5	593	+4,6	2,9	2,5
Ungarn	104	-36,2	267	-22,6	1,3	2,6
Vereinigtes Königreich	735	+53,8	1 056	+23,9	5,2	1,4
Zypern	5	-28,6	9	-71,0	-	1,8
Island	4	x	4	x	-	1,0
Norwegen	47	-19,0	92	-9,8	0,5	2,0
Russland	169	+11,2	426	+14,2	2,1	2,5
Schweiz	372	+0,8	648	-5,7	3,2	1,7
Türkei	93	-5,1	173	-32,4	0,9	1,9
Ukraine	29	+26,1	35	-47,8	0,2	1,2
sonstige europäische Länder	87	+8,8	157	-36,7	0,8	1,8
Afrika	96	-5,9	307	+11,6	1,5	3,2
Republik Südafrika	59	+110,7	218	+169,1	1,1	3,7
sonstige afrikanische Länder	37	-50,0	89	-54,1	0,4	2,4
Asien	1 262	-10,6	2 917	-3,2	14,5	2,3
Arabische Golfstaaten	25	-66,2	44	-80,2	0,2	1,8
Volksrepublik China und Hongkong	354	-65,5	914	-50,7	4,5	2,6
Indien	88	+8,6	245	-6,1	1,2	2,8
Israel	37	+105,6	106	+96,3	0,5	2,9
Japan	181	+191,9	328	+154,3	1,6	1,8
Südkorea	35	+59,1	180	+73,1	0,9	5,1
Taiwan	405	x	746	x	3,7	1,8
sonstige asiatische Länder	137	+20,2	354	-1,4	1,8	2,6
Amerika	811	+36,3	1 575	+3,8	7,8	1,9
Kanada	61	+69,4	160	-7,5	0,8	2,6
USA	225	-12,5	472	-37,5	2,3	2,1
sonstige nordamerikanische Länder	256	+481,8	390	+302,1	1,9	1,5
Mittelamerika und Karibik	16	-70,4	32	-79,2	0,2	2,0
Brasilien	57	-64,4	156	-24,3	0,8	2,7
sonstige südamerikanische Länder	196	+345,5	365	+174,4	1,8	1,9
Australien	197	+203,1	356	+22,3	1,8	1,8
Neuseeland und Ozeanien	8	-50,0	14	-63,2	0,1	1,8
Ohne Angabe	672	+8,9	1 606	+25,4	8,0	2,4

Anmerkungen Seite 31

Noch: 2.4 Leistung der Beherbergungsstätten nach Reisegebieten und Herkunftsländern

Oktober 2016

Reisegebiet Herkunftsland (ständiger Wohnsitz)	Ankünfte		Übernachtungen			Mittlere Aufenthalts- dauer ³⁾
	aller Gäste	Verän- derung ¹⁾	aller Gäste	Verän- derung ¹⁾	Anteil ²⁾	
Bonn und Rhein-Sieg-Kreis	132 631	+0,8	264 490	-5,5	100	2,0
Bundesrepublik Deutschland	110 823	+4,6	217 559	-0,6	82,3	2,0
Ausland	21 808	-15,2	46 931	-22,8	17,7	2,2
Europa	15 129	-6,4	30 335	-14,7	64,6	2,0
EU-Länder	12 616	-6,9	24 879	-16,3	53,0	2,0
Belgien	1 637	+21,3	2 946	+11,8	6,3	1,8
Bulgarien	46	-68,5	91	-75,2	0,2	2,0
Dänemark	180	-38,6	318	-51,2	0,7	1,8
Estland	18	+5,9	40	+5,3	0,1	2,2
Finnland	138	+24,3	218	-4,8	0,5	1,6
Frankreich	1 172	+10,7	2 225	+8,5	4,7	1,9
Griechenland	96	-60,2	228	-65,1	0,5	2,4
Republik Irland	112	-	301	+54,4	0,6	2,7
Italien	901	-29,8	1 806	-40,3	3,8	2,0
Kroatien	53	-48,5	130	-33,3	0,3	2,5
Lettland	22	-69,4	32	-82,4	0,1	1,5
Litauen	73	-43,4	118	-66,0	0,3	1,6
Luxemburg	327	-29,1	557	-16,9	1,2	1,7
Malta	10	-23,1	15	-65,9	-	1,5
Niederlande	2 728	+6,6	5 004	-3,2	10,7	1,8
Österreich	819	+0,7	1 519	-10,0	3,2	1,9
Polen	612	-20,8	1 816	-7,3	3,9	3,0
Portugal	111	-30,6	335	-46,3	0,7	3,0
Rumänien	180	+6,5	346	-41,4	0,7	1,9
Schweden	239	-24,8	428	-26,8	0,9	1,8
Slowakische Republik	131	+81,9	642	+8,4	1,4	4,9
Slowenien	69	+16,9	112	+15,5	0,2	1,6
Spanien	784	-3,6	1 577	-2,0	3,4	2,0
Tschechische Republik	430	+4,1	845	-5,6	1,8	2,0
Ungarn	197	-31,1	577	-58,5	1,2	2,9
Vereinigtes Königreich	1 515	-11,5	2 621	-17,1	5,6	1,7
Zypern	16	-23,8	32	-56,8	0,1	2,0
Island	11	-26,7	14	-75,4	-	1,3
Norwegen	124	-29,1	240	-48,1	0,5	1,9
Russland	697	+56,6	1 791	+77,9	3,8	2,6
Schweiz	1 018	-15,6	2 003	-15,9	4,3	2,0
Türkei	202	-27,3	588	-13,1	1,3	2,9
Ukraine	81	-35,7	149	-52,7	0,3	1,8
sonstige europäische Länder	380	+5,3	671	-28,7	1,4	1,8
Afrika	324	-56,4	1 214	-50,1	2,6	3,7
Republik Südafrika	52	-78,4	134	-77,0	0,3	2,6
sonstige afrikanische Länder	272	-45,8	1 080	-41,6	2,3	4,0
Asien	3 264	-32,7	9 103	-35,3	19,4	2,8
Arabische Golfstaaten	686	-39,6	1 975	-33,3	4,2	2,9
Volksrepublik China und Hongkong	1 065	-29,6	2 990	-40,9	6,4	2,8
Indien	241	-10,4	977	+37,8	2,1	4,1
Israel	59	-56,3	129	-58,0	0,3	2,2
Japan	402	+10,7	1 033	+5,3	2,2	2,6
Südkorea	209	+47,2	574	+32,9	1,2	2,7
Taiwan	85	+14,9	245	+85,6	0,5	2,9
sonstige asiatische Länder	517	-57,7	1 180	-66,1	2,5	2,3
Amerika	2 478	-13,8	5 043	-24,6	10,7	2,0
Kanada	268	-15,7	500	-26,4	1,1	1,9
USA	1 713	-6,9	3 213	-19,1	6,8	1,9
sonstige nordamerikanische Länder	9	-77,5	15	-91,0	-	1,7
Mittelamerika und Karibik	66	-59,8	215	-40,3	0,5	3,3
Brasilien	199	+27,6	522	+7,9	1,1	2,6
sonstige südamerikanische Länder	223	-37,5	578	-43,6	1,2	2,6
Australien	218	+9,5	444	-6,1	0,9	2,0
Neuseeland und Ozeanien	87	+6,1	150	-28,2	0,3	1,7
Ohne Angabe	308	-62,0	642	-52,8	1,4	2,1

Anmerkungen Seite 31

Noch: 2.4 Leistung der Beherbergungsstätten nach Reisegebieten und Herkunftsländern

Oktober 2016

Reisegebiet Herkunftsland (ständiger Wohnsitz)	Ankünfte		Übernachtungen			Mittlere Aufenthalts- dauer ³⁾
	aller Gäste	Verän- derung ¹⁾	aller Gäste	Verän- derung ¹⁾	Anteil ²⁾	
Köln und Rhein-Erft-Kreis	360 109	+0,6	685 217	+0,9	100	1,9
Bundesrepublik Deutschland	247 335	+2,4	457 694	+2,6	66,8	1,9
Ausland	112 774	-3,2	227 523	-2,2	33,2	2,0
Europa	73 582	-2,6	143 199	-4,8	62,9	1,9
EU-Länder	61 162	-3,6	116 765	-7,1	51,3	1,9
Belgien	5 844	+0,2	9 525	+8,9	4,2	1,6
Bulgarien	290	-13,7	832	-10,7	0,4	2,9
Dänemark	1 620	+4,2	3 136	+3,0	1,4	1,9
Estland	115	-35,8	219	-32,6	0,1	1,9
Finnland	665	-14,6	1 426	-19,1	0,6	2,1
Frankreich	6 102	+4,9	10 359	-1,9	4,6	1,7
Griechenland	502	-45,1	1 177	-59,1	0,5	2,3
Republik Irland	877	+0,1	1 594	-15,1	0,7	1,8
Italien	6 369	+2,7	14 253	+1,9	6,3	2,2
Kroatien	263	+6,0	907	-5,4	0,4	3,4
Lettland	157	-31,4	275	-25,7	0,1	1,8
Litauen	191	+6,1	399	-2,9	0,2	2,1
Luxemburg	2 014	-3,3	2 746	-4,1	1,2	1,4
Malta	67	-30,2	119	-48,0	0,1	1,8
Niederlande	9 972	-10,2	16 424	-13,0	7,2	1,6
Österreich	3 641	+0,9	7 042	+1,6	3,1	1,9
Polen	2 542	-4,8	7 855	-2,9	3,5	3,1
Portugal	757	+31,0	1 744	+21,4	0,8	2,3
Rumänien	642	-2,6	1 566	+24,6	0,7	2,4
Schweden	1 933	+61,8	3 577	+47,5	1,6	1,9
Slowakische Republik	327	+29,2	695	+29,9	0,3	2,1
Slowenien	212	-32,3	631	+3,4	0,3	3,0
Spanien	4 462	-9,8	8 834	-23,2	3,9	2,0
Tschechische Republik	860	-17,8	1 623	-30,8	0,7	1,9
Ungarn	643	-2,3	1 186	-36,5	0,5	1,8
Vereinigtes Königreich	10 033	-8,1	18 439	-9,0	8,1	1,8
Zypern	62	-64,4	182	-68,2	0,1	2,9
Island	119	-63,0	279	-49,0	0,1	2,3
Norwegen	580	-4,1	1 062	-8,6	0,5	1,8
Russland	2 067	+27,7	4 647	+28,7	2,0	2,2
Schweiz	5 451	-2,0	10 813	+3,0	4,8	2,0
Türkei	2 550	+31,6	5 840	+39,5	2,6	2,3
Ukraine	381	-25,9	954	-20,5	0,4	2,5
sonstige europäische Länder	1 272	-17,3	2 839	-20,9	1,2	2,2
Afrika	1 152	-21,6	3 800	-22,6	1,7	3,3
Republik Südafrika	233	-36,3	584	-29,9	0,3	2,5
sonstige afrikanische Länder	919	-16,8	3 216	-21,1	1,4	3,5
Asien	16 316	+26,0	40 462	+36,7	17,8	2,5
Arabische Golfstaaten	1 303	-16,8	3 889	-23,0	1,7	3,0
Volksrepublik China und Hongkong	5 829	+58,7	14 076	+96,7	6,2	2,4
Indien	1 384	+65,9	4 427	+84,7	1,9	3,2
Israel	631	-3,5	1 678	+7,6	0,7	2,7
Japan	2 531	+12,0	4 946	+24,2	2,2	2,0
Südkorea	628	+37,4	1 512	+66,3	0,7	2,4
Taiwan	1 161	+104,4	2 827	+170,0	1,2	2,4
sonstige asiatische Länder	2 849	-3,2	7 107	-5,3	3,1	2,5
Amerika	15 798	-1,7	29 922	-3,1	13,2	1,9
Kanada	1 570	+0,4	2 835	-5,9	1,2	1,8
USA	10 693	-2,6	18 459	-4,9	8,1	1,7
sonstige nordamerikanische Länder	375	+78,6	925	+133,6	0,4	2,5
Mittelamerika und Karibik	715	+35,4	1 658	+19,5	0,7	2,3
Brasilien	1 545	+5,2	4 041	+14,1	1,8	2,6
sonstige südamerikanische Länder	900	-32,1	2 004	-36,4	0,9	2,2
Australien	1 084	-1,2	2 139	-7,8	0,9	2,0
Neuseeland und Ozeanien	209	-34,3	464	-34,6	0,2	2,2
Ohne Angabe	4 633	-48,8	7 537	-45,7	3,3	1,6

Anmerkungen Seite 31

Noch: 2.4 Leistung der Beherbergungsstätten nach Reisegebieten und Herkunftsländern

Oktober 2016

Reisegebiet Herkunftsland (ständiger Wohnsitz)	Ankünfte		Übernachtungen			Mittlere Aufenthalts- dauer ³⁾
	aller Gäste	Verän- derung ¹⁾	aller Gäste	Verän- derung ¹⁾	Anteil ²⁾	
Düsseldorf und Kreis Mettmann	289 759	-0,9	523 784	+3,3	100	1,8
Bundesrepublik Deutschland	182 610	-0,2	313 555	+5,4	59,9	1,7
Ausland	107 149	-2,1	210 229	+0,4	40,1	2,0
Europa	69 327	-3,2	128 111	-0,8	60,9	1,8
EU-Länder	57 329	-1,5	105 107	+1,1	50,0	1,8
Belgien	3 718	-0,9	5 631	+8,7	2,7	1,5
Bulgarien	255	-29,2	542	-35,0	0,3	2,1
Dänemark	1 296	-19,5	2 158	-25,5	1,0	1,7
Estland	111	-48,1	200	-54,1	0,1	1,8
Finnland	1 037	-13,0	2 015	-11,9	1,0	1,9
Frankreich	4 889	+11,4	8 156	+13,9	3,9	1,7
Griechenland	854	-35,3	1 873	-40,7	0,9	2,2
Republik Irland	758	+5,0	1 283	-6,4	0,6	1,7
Italien	5 949	+9,1	13 691	+31,0	6,5	2,3
Kroatien	233	+15,9	485	+36,6	0,2	2,1
Lettland	95	-49,7	161	-63,8	0,1	1,7
Litauen	191	-40,7	322	-57,4	0,2	1,7
Luxemburg	712	+1,6	1 033	-3,2	0,5	1,5
Malta	58	-25,6	133	-24,9	0,1	2,3
Niederlande	8 426	-3,2	13 176	-1,0	6,3	1,6
Österreich	4 051	+26,2	8 169	+55,9	3,9	2,0
Polen	2 602	+16,0	6 835	+40,7	3,3	2,6
Portugal	708	+21,0	1 452	+15,2	0,7	2,1
Rumänien	617	-27,2	1 340	-18,8	0,6	2,2
Schweden	1 621	-19,7	2 884	-17,9	1,4	1,8
Slowakische Republik	187	-23,4	444	-	0,2	2,4
Slowenien	170	-39,7	263	-46,1	0,1	1,5
Spanien	5 913	+10,1	10 407	-3,5	5,0	1,8
Tschechische Republik	1 105	-1,3	2 203	+1,0	1,0	2,0
Ungarn	731	+24,5	1 370	+16,6	0,7	1,9
Vereinigtes Königreich	10 963	-11,7	18 648	-15,9	8,9	1,7
Zypern	79	-14,1	233	-18,2	0,1	2,9
Island	46	-64,1	91	-66,9	-	2,0
Norwegen	662	-36,4	1 144	-39,2	0,5	1,7
Russland	2 984	-12,1	6 189	-9,7	2,9	2,1
Schweiz	3 888	-0,4	7 131	+12,0	3,4	1,8
Türkei	3 043	-5,6	5 869	-6,2	2,8	1,9
Ukraine	364	-19,8	795	-17,4	0,4	2,2
sonstige europäische Länder	1 011	-21,4	1 785	-29,8	0,8	1,8
Afrika	1 314	-19,3	3 588	-12,6	1,7	2,7
Republik Südafrika	295	-16,4	663	-12,9	0,3	2,2
sonstige afrikanische Länder	1 019	-20,1	2 925	-12,6	1,4	2,9
Asien	18 505	+6,4	41 304	+2,4	19,6	2,2
Arabische Golfstaaten	3 993	-5,9	6 688	-21,5	3,2	1,7
Volksrepublik China und Hongkong	4 734	+7,4	10 480	-5,9	5,0	2,2
Indien	1 666	+54,8	5 027	+48,6	2,4	3,0
Israel	538	-16,2	1 242	-11,0	0,6	2,3
Japan	3 934	-0,1	8 863	+4,8	4,2	2,3
Südkorea	494	-22,3	1 310	-15,0	0,6	2,7
Taiwan	506	-1,6	1 665	+38,4	0,8	3,3
sonstige asiatische Länder	2 640	+36,0	6 029	+28,8	2,9	2,3
Amerika	11 602	+8,1	24 888	+14,9	11,8	2,1
Kanada	815	-16,1	1 811	-9,2	0,9	2,2
USA	7 908	+6,1	15 381	+7,5	7,3	1,9
sonstige nordamerikanische Länder	84	-49,1	212	-51,5	0,1	2,5
Mittelamerika und Karibik	545	+44,9	1 282	+33,4	0,6	2,4
Brasilien	1 232	+63,2	3 154	+72,3	1,5	2,6
sonstige südamerikanische Länder	1 018	+0,7	3 048	+43,5	1,4	3,0
Australien	605	-38,8	1 268	-33,6	0,6	2,1
Neuseeland und Ozeanien	112	-31,7	263	-25,3	0,1	2,3
Ohne Angabe	5 684	-18,0	10 807	-9,7	5,1	1,9

Anmerkungen Seite 31

Noch: 2.4 Leistung der Beherbergungsstätten nach Reisegebieten und Herkunftsländern

Oktober 2016

Reisegebiet Herkunftsland (ständiger Wohnsitz)	Ankünfte		Übernachtungen			Mittlere Aufenthalts- dauer ³⁾
	aller Gäste	Verän- derung ¹⁾	aller Gäste	Verän- derung ¹⁾	Anteil ²⁾	
Ruhrgebiet	313 594	+0,8	622 970	+2,2	100	2,0
Bundesrepublik Deutschland	253 466	-1,2	503 872	-	80,9	2,0
Ausland	60 128	+10,0	119 098	+12,7	19,1	2,0
Europa	44 434	+1,2	83 928	+2,8	70,5	1,9
EU-Länder	38 209	+0,6	71 248	+2,7	59,8	1,9
Belgien	2 735	-1,8	4 454	-1,2	3,7	1,6
Bulgarien	346	+5,2	604	+11,2	0,5	1,7
Dänemark	1 502	+3,1	2 799	-10,4	2,4	1,9
Estland	49	-37,2	110	-37,5	0,1	2,2
Finnland	429	+28,8	838	+26,8	0,7	2,0
Frankreich	3 386	+13,1	6 256	+13,9	5,3	1,8
Griechenland	293	+2,1	729	+7,0	0,6	2,5
Republik Irland	253	-19,4	483	-10,4	0,4	1,9
Italien	2 593	+54,9	5 908	+76,6	5,0	2,3
Kroatien	117	+3,5	252	+36,2	0,2	2,2
Lettland	90	-36,6	152	-57,3	0,1	1,7
Litauen	217	+9,6	404	+3,3	0,3	1,9
Luxemburg	502	-8,9	799	-9,5	0,7	1,6
Malta	49	+226,7	103	+212,1	0,1	2,1
Niederlande	9 037	-12,2	14 978	-10,8	12,6	1,7
Österreich	2 666	+21,7	4 993	+21,9	4,2	1,9
Polen	2 998	+28,3	5 486	+27,3	4,6	1,8
Portugal	304	+65,2	698	+101,7	0,6	2,3
Rumänien	1 114	+13,8	2 480	+25,3	2,1	2,2
Schweden	1 267	-9,9	2 317	-11,7	1,9	1,8
Slowakische Republik	322	+29,8	636	-16,2	0,5	2,0
Slowenien	198	+16,5	413	+38,1	0,3	2,1
Spanien	1 794	-28,3	3 258	-30,9	2,7	1,8
Tschechische Republik	827	-34,6	1 752	-8,1	1,5	2,1
Ungarn	574	-4,3	1 434	+16,2	1,2	2,5
Vereinigtes Königreich	4 521	+0,1	8 844	-5,3	7,4	2,0
Zypern	26	-13,3	68	-8,1	0,1	2,6
Island	71	+136,7	161	+126,8	0,1	2,3
Norwegen	387	-22,6	801	-21,8	0,7	2,1
Russland	972	+23,7	2 372	+12,7	2,0	2,4
Schweiz	2 696	+8,6	4 849	+4,3	4,1	1,8
Türkei	915	+60,2	2 144	+85,0	1,8	2,3
Ukraine	291	+3,9	535	+9,9	0,4	1,8
sonstige europäische Länder	893	-30,3	1 818	-33,2	1,5	2,0
Afrika	486	+6,3	1 093	-32,6	0,9	2,2
Republik Südafrika	129	+33,0	273	+20,8	0,2	2,1
sonstige afrikanische Länder	357	-0,8	820	-41,2	0,7	2,3
Asien	5 160	+64,3	16 036	+95,9	13,5	3,1
Arabische Golfstaaten	250	-40,5	1 105	-28,8	0,9	4,4
Volksrepublik China und Hongkong	1 788	+99,3	6 389	+211,5	5,4	3,6
Indien	1 019	+258,8	3 069	+295,5	2,6	3,0
Israel	170	-1,2	298	-8,9	0,3	1,8
Japan	673	+42,0	1 920	+91,2	1,6	2,9
Südkorea	367	+110,9	946	+112,6	0,8	2,6
Taiwan	212	+135,6	578	+88,3	0,5	2,7
sonstige asiatische Länder	681	+8,1	1 731	+0,5	1,5	2,5
Amerika	3 772	+22,2	8 561	+18,8	7,2	2,3
Kanada	327	+53,5	752	+18,8	0,6	2,3
USA	2 781	+16,4	6 303	+12,9	5,3	2,3
sonstige nordamerikanische Länder	98	x	188	x	0,2	1,9
Mittelamerika und Karibik	109	+51,4	221	+39,0	0,2	2,0
Brasilien	235	+25,7	601	+30,7	0,5	2,6
sonstige südamerikanische Länder	222	+2,8	496	+41,7	0,4	2,2
Australien	216	+24,1	440	+18,9	0,4	2,0
Neuseeland und Ozeanien	84	+12,0	182	-3,2	0,2	2,2
Ohne Angabe	5 976	+56,4	8 858	+36,6	7,4	1,5

Anmerkungen Seite 31

Noch: 2.4 Leistung der Beherbergungsstätten nach Reisegebieten und Herkunftsländern

Oktober 2016

Reisegebiet Herkunftsland (ständiger Wohnsitz)	Ankünfte		Übernachtungen			Mittlere Aufenthalts- dauer ³⁾
	aller Gäste	Verän- derung ¹⁾	aller Gäste	Verän- derung ¹⁾	Anteil ²⁾	
Bergisches Städtedreieck	32 723	+5,2	76 121	+3,9	100	2,3
Bundesrepublik Deutschland	25 114	+0,5	62 264	+1,6	81,8	2,5
Ausland	7 609	+24,2	13 857	+16,1	18,2	1,8
Europa	5 266	+11,6	9 176	+3,4	66,2	1,7
EU-Länder	4 566	+10,9	7 931	+2,5	57,2	1,7
Belgien	223	-27,1	342	-17,8	2,5	1,5
Bulgarien	38	-57,8	77	-67,2	0,6	2,0
Dänemark	111	-39,7	151	-36,6	1,1	1,4
Estland	75	x	88	+450,0	0,6	1,2
Finnland	113	+145,7	148	+68,2	1,1	1,3
Frankreich	355	-10,1	831	+31,7	6,0	2,3
Griechenland	57	-8,1	104	-33,8	0,8	1,8
Republik Irland	84	x	101	x	0,7	1,2
Italien	419	+52,9	895	+48,4	6,5	2,1
Kroatien	217	+193,2	376	+210,7	2,7	1,7
Lettland	86	+196,6	89	+78,0	0,6	1,0
Litauen	77	+126,5	82	-32,8	0,6	1,1
Luxemburg	99	-64,8	107	-69,4	0,8	1,1
Malta	69	x	69	x	0,5	1,0
Niederlande	581	-14,2	1 010	-22,0	7,3	1,7
Österreich	179	+1,7	294	-24,4	2,1	1,6
Polen	327	-14,8	551	-27,7	4,0	1,7
Portugal	70	+79,5	147	+153,4	1,1	2,1
Rumänien	53	+10,4	117	+36,0	0,8	2,2
Schweden	155	+66,7	221	+62,5	1,6	1,4
Slowakische Republik	50	-36,7	106	-38,7	0,8	2,1
Slowenien	90	+246,2	116	+56,8	0,8	1,3
Spanien	165	+7,1	331	+2,5	2,4	2,0
Tschechische Republik	135	-20,6	192	-36,4	1,4	1,4
Ungarn	297	+139,5	681	+85,1	4,9	2,3
Vereinigtes Königreich	372	+4,5	628	-14,1	4,5	1,7
Zypern	69	x	77	x	0,6	1,1
Island	72	x	80	x	0,6	1,1
Norwegen	104	+166,7	112	+107,4	0,8	1,1
Russland	69	+50,0	249	+134,9	1,8	3,6
Schweiz	216	-20,9	387	-18,0	2,8	1,8
Türkei	92	+35,3	175	-4,9	1,3	1,9
Ukraine	30	-	70	+20,7	0,5	2,3
sonstige europäische Länder	117	-18,2	172	-34,1	1,2	1,5
Afrika	107	+174,4	193	+105,3	1,4	1,8
Republik Südafrika	74	x	85	+347,4	0,6	1,1
sonstige afrikanische Länder	33	-	108	+44,0	0,8	3,3
Asien	795	+132,5	2 095	+61,0	15,1	2,6
Arabische Golfstaaten	80	+300,0	88	+72,5	0,6	1,1
Volksrepublik China und Hongkong	235	+67,9	1 014	+63,8	7,3	4,3
Indien	21	-61,8	90	-58,5	0,6	4,3
Israel	56	+211,1	138	+133,9	1,0	2,5
Japan	140	+311,8	248	+143,1	1,8	1,8
Südkorea	28	+27,3	56	+7,7	0,4	2,0
Taiwan	83	x	150	x	1,1	1,8
sonstige asiatische Länder	152	+210,2	311	+57,9	2,2	2,0
Amerika	539	+93,9	945	+37,0	6,8	1,8
Kanada	15	-16,7	43	-38,6	0,3	2,9
USA	161	-15,7	353	-21,7	2,5	2,2
sonstige nordamerikanische Länder	75	x	88	x	0,6	1,2
Mittelamerika und Karibik	98	+345,5	137	+218,6	1,0	1,4
Brasilien	98	+180,0	206	+142,4	1,5	2,1
sonstige südamerikanische Länder	92	x	118	+218,9	0,9	1,3
Australien	93	+287,5	151	+243,2	1,1	1,6
Neuseeland und Ozeanien	76	x	107	x	0,8	1,4
Ohne Angabe	733	+2,2	1 190	+28,2	8,6	1,6

Anmerkungen Seite 31

Noch: 2.4 Leistung der Beherbergungsstätten nach Reisegebieten und Herkunftsländern

Oktober 2016

Reisegebiet Herkunftsland (ständiger Wohnsitz)	Ankünfte		Übernachtungen			Mittlere Aufenthalts- dauer ³⁾
	aller Gäste	Verän- derung ¹⁾	aller Gäste	Verän- derung ¹⁾	Anteil ²⁾	
Nordrhein-Westfalen	2 062 140	+1,9	4 703 116	+2,0	100	2,3
Bundesrepublik Deutschland	1 601 989	+2,1	3 723 355	+2,3	79,2	2,3
Ausland	460 151	+1,2	979 761	+1,0	20,8	2,1
Europa	331 126	+0,7	694 194	+0,3	70,9	2,1
EU-Länder	286 297	+0,9	601 790	+0,3	61,4	2,1
Belgien	27 725	+7,5	53 853	+21,5	5,5	1,9
Bulgarien	1 410	-11,9	3 897	-4,2	0,4	2,8
Dänemark	7 414	-3,1	13 847	-5,5	1,4	1,9
Estland	644	+6,6	1 150	-1,2	0,1	1,8
Finnland	3 019	-2,5	5 753	-5,6	0,6	1,9
Frankreich	22 202	+6,8	39 033	+5,6	4,0	1,8
Griechenland	2 368	-30,7	5 576	-38,1	0,6	2,4
Republik Irland	2 600	+4,8	4 701	-7,2	0,5	1,8
Italien	21 511	+13,5	49 794	+22,7	5,1	2,3
Kroatien	1 121	+16,9	3 127	+3,4	0,3	2,8
Lettland	664	-27,7	1 006	-49,3	0,1	1,5
Litauen	1 026	-17,0	1 825	-41,8	0,2	1,8
Luxemburg	4 561	-6,9	6 965	-7,3	0,7	1,5
Malta	319	+16,4	547	-10,8	0,1	1,7
Niederlande	83 224	-2,7	186 518	-5,0	19,0	2,2
Österreich	15 363	+11,5	30 520	+12,0	3,1	2,0
Polen	14 080	+7,9	38 543	+5,8	3,9	2,7
Portugal	2 859	+41,7	7 444	+53,9	0,8	2,6
Rumänien	3 813	-11,5	12 201	+16,3	1,2	3,2
Schweden	7 180	+4,9	12 600	+3,7	1,3	1,8
Slowakische Republik	1 591	+17,1	5 000	+29,4	0,5	3,1
Slowenien	1 113	-8,6	2 787	+0,1	0,3	2,5
Spanien	15 861	-5,3	29 630	-17,9	3,0	1,9
Tschechische Republik	5 470	-1,3	12 973	+10,6	1,3	2,4
Ungarn	3 429	+8,9	8 329	-2,7	0,9	2,4
Vereinigtes Königreich	35 428	-4,9	63 451	-9,3	6,5	1,8
Zypern	302	-18,6	720	-41,6	0,1	2,4
Island	423	-27,1	781	-27,8	0,1	1,8
Norwegen	2 452	-18,3	4 427	-23,1	0,5	1,8
Russland	8 274	+3,8	18 982	+5,2	1,9	2,3
Schweiz	17 910	+2,7	34 122	+7,3	3,5	1,9
Türkei	8 223	+12,4	17 804	+15,5	1,8	2,2
Ukraine	1 500	-13,8	3 221	-18,3	0,3	2,1
sonstige europäische Länder	6 047	-12,6	13 067	-20,5	1,3	2,2
Afrika	4 061	-19,3	11 920	-23,0	1,2	2,9
Republik Südafrika	1 049	-16,9	2 481	-22,5	0,3	2,4
sonstige afrikanische Länder	3 012	-20,1	9 439	-23,1	1,0	3,1
Asien	53 095	+12,3	134 124	+12,7	13,7	2,5
Arabische Golfstaaten	7 334	-12,5	17 727	-25,1	1,8	2,4
Volksrepublik China und Hongkong	16 979	+17,1	43 663	+23,1	4,5	2,6
Indien	5 233	+70,1	17 033	+75,8	1,7	3,3
Israel	1 851	-8,0	4 521	+2,9	0,5	2,4
Japan	8 908	+7,8	19 639	+13,8	2,0	2,2
Südkorea	2 214	+26,8	5 429	+34,4	0,6	2,5
Taiwan	2 681	+82,8	6 965	+120,1	0,7	2,6
sonstige asiatische Länder	7 895	+0,7	19 147	-10,4	2,0	2,4
Amerika	41 303	+6,4	84 588	+5,6	8,6	2,0
Kanada	3 608	-1,2	7 357	-3,0	0,8	2,0
USA	28 261	+4,5	53 756	+1,8	5,5	1,9
sonstige nordamerikanische Länder	936	+77,3	1 993	+53,0	0,2	2,1
Mittelamerika und Karibik	1 803	+36,3	4 219	+24,2	0,4	2,3
Brasilien	3 732	+21,1	9 730	+30,0	1,0	2,6
sonstige südamerikanische Länder	2 963	-6,7	7 533	+0,3	0,8	2,5
Australien	2 696	-2,3	5 432	-9,7	0,6	2,0
Neuseeland und Ozeanien	689	-7,3	1 395	-16,6	0,1	2,0
Ohne Angabe	27 181	-13,6	48 108	-12,4	4,9	1,8

Anmerkungen Seite 31

3.1 Leistung der Beherbergungsstätten nach Verwaltungsbezirken

Januar bis Oktober 2016

Amtliche Schlüsselnummer	Verwaltungsbezirk	Ankünfte				Übernachtungen	
		aller Gäste	Veränderung ¹⁾	ausländischer Gäste	Veränderung ¹⁾	aller Gäste	Veränderung ¹⁾
	Kreisfreie Städte						
111 000	Düsseldorf	2 254 913	+2,5	834 521	+4,9	3 817 991	+4,2
112 000	Duisburg	200 679	+11,8	38 452	+20,1	434 426	+13,0
113 000	Essen	560 739	-1,7	118 070	+8,8	1 145 624	-1,9
114 000	Krefeld	112 216	+6,3	32 661	+28,5	204 219	+2,6
116 000	Mönchengladbach	148 674	+4,4	33 115	+11,0	270 814	+7,9
117 000	Mülheim an der Ruhr	88 028	+30,3	14 369	+33,7	163 066	+30,8
119 000	Oberhausen	178 040	+7,8	33 585	-3,9	381 430	+4,0
120 000	Remscheid	50 096	+0,6	10 421	-9,3	91 102	+1,2
122 000	Solingen	45 216	-2,7	6 791	-7,9	110 671	+15,6
124 000	Wuppertal	197 562	+4,4	47 667	+55,8	479 167	-0,2
154 000	Kreis Kleve	372 726	+2,0	88 406	+1,8	799 603	+3,7
154 004	Bedburg-Hau	6 051	+25,3	1 741	+54,8	12 731	+27,6
154 008	Emmerich am Rhein, Stadt	15 302	-0,7	3 701	-1,3	30 131	+11,6
154 012	Geldern, Stadt	24 404	-3,8	1 997	-18,9	93 144	+0,6
154 016	Goch, Stadt	36 139	+5,2	7 367	+7,5	75 734	+5,9
154 020	Issum	2 258	+25,0	800	+31,1	5 324	+18,2
154 024	Kalkar, Stadt	82 377	+4,4	30 098	+0,3	174 404	+7,7
154 028	Kerken	7 281	+27,3	608	+5,7	12 010	+15,1
154 032	Kevelaer, Stadt	42 432	-9,0	7 460	-5,8	87 991	-4,5
154 036	Kleve, Stadt	48 037	+1,4	9 490	+3,9	88 130	-1,9
154 040	Kranenburg	18 955	+0,8	3 293	+1,7	46 513	+3,7
154 044	Rees, Stadt	18 279	+2,4	2 717	+13,7	38 526	-5,4
154 048	Rheurdt	6 658	-0,6	319	-68,4	15 928	+2,7
154 052	Straelen, Stadt	12 844	+7,8	1 451	+17,1	21 101	+13,8
154 056	Uedem	8 529	+2,0	108	-53,4	28 702	+4,8
154 060	Wachtendonk	9 672	+2,9	926	-4,8	23 969	+1,6
154 064	Weeze	33 508	+4,4	16 330	+6,4	45 265	+12,1
158 000	Kreis Mettmann	448 852	+2,7	107 058	+5,4	834 819	+3,4
158 004	Erkrath, Stadt	15 933	-18,3	3 144	-31,0	28 950	-14,5
158 008	Haan, Stadt	34 537	+6,4	3 635	+5,5	87 829	+7,0
158 012	Heiligenhaus, Stadt	10 470	+1,4	2 093	-2,7	17 485	+4,9
158 016	Hilden, Stadt	51 908	+1,5	9 698	+2,4	121 278	-0,3
158 020	Langenfeld (Rhld.), Stadt	24 417	+3,4	3 172	-8,7	44 392	-0,4
158 024	Mettmann, Stadt	64 571	+3,9	19 003	+25,8	117 090	+8,6
158 026	Monheim am Rhein, Stadt	29 733	+5,9	9 084	-28,8	50 673	+5,3
158 028	Ratingen, Stadt	184 591	+2,4	52 957	+12,1	301 951	+3,7
158 032	Velbert, Stadt	31 686	+11,1	4 196	+28,4	60 381	+6,5
158 036	Wülfrath, Stadt	1 006	-8,9	76	-9,5	4 790	+4,9
162 000	Rhein-Kreis Neuss	374 598	+3,7	104 884	+8,9	834 591	+3,4
162 004	Dormagen, Stadt	30 021	+16,4	5 304	+2,9	99 742	+1,5
162 008	Grevenbroich, Stadt	23 438	-2,3	6 841	-10,5	53 360	+14,3
162 012	Jüchen	3 809	+13,6	2 014	+27,3	5 961	+13,8
162 016	Kaarst, Stadt	42 129	-1,2	10 039	+6,3	71 074	+3,4
162 020	Korschenbroich, Stadt	6 814	-3,3	980	-17,9	76 048	+0,2
162 022	Meerbusch, Stadt	32 606	+4,0	5 839	+7,4	158 973	+3,9
162 024	Neuss, Stadt	233 577	+3,8	73 422	+12,0	364 593	+2,8
162 028	Rommerskirchen	2 204	+13,3	445	+20,6	4 840	+2,6
166 000	Kreis Viersen	154 265	+3,7	19 816	+26,8	324 698	+1,4
166 004	Brüggen	19 541	+3,1	3 670	+15,3	42 580	+5,3
166 008	Grefrath	7 928	-6,6	632	-8,5	17 578	-10,1
166 012	Kempfen, Stadt	10 719	-2,1	1 345	+4,3	32 142	+9,0
166 016	Nettetal, Stadt	52 441	+5,4	4 816	+139,1	101 175	-4,2
166 020	Niederkrüchten	6 943	+3,8	961	+6,9	18 076	+9,1
166 024	Schwalmtal
166 028	Tönisvorst, Stadt
166 032	Viersen, Stadt	11 631	+13,1	1 150	-10,0	20 869	+9,1
166 036	Willich, Stadt	38 488	+5,6	6 098	+8,6	77 407	+12,4
170 000	Kreis Wesel	332 735	-2,5	53 673	+4,5	631 867	-0,6
170 004	Alpen	1 898	-8,8	107	+8,1	3 197	-11,1
170 008	Dinslaken, Stadt	20 929	+15,6	3 054	+18,0	37 917	+8,9
170 012	Hamminkeln, Stadt	17 048	+2,1	1 021	+27,6	36 467	+1,1
170 016	Hünxe	5 872	-1,4	1 646	-0,7	9 717	-9,0
170 020	Kamp-Lintfort, Stadt	13 445	+1,5	1 103	+0,8	23 612	-1,6

1) Veränderung gegenüber dem Vorjahreszeitraum in % – 2) mittlere Aufenthaltsdauer (in Tagen) = Übernachtungen / Ankünfte – 3) mittlere Auslastung der angebotenen-Betten = (Übernachtungen / angebotene Bettentage) * 100

Noch: 3.1 Leistung der Beherbergungsstätten nach Verwaltungsbezirken

Januar bis Oktober 2016

Amtliche Schlüsselnummer	Verwaltungsbezirk	Übernachtungen		Mittlere Aufenthaltsdauer ²⁾		Mittlere Auslastung der angebotenen Betten ³⁾
		ausländischer Gäste	Veränderung ¹⁾	aller Gäste	ausländischer Gäste	
	Kreisfreie Städte					
111 000	Düsseldorf	1 552 516	+5,5	1,7	1,9	48,4
112 000	Duisburg	79 842	+27,1	2,2	2,1	41,4
113 000	Essen	236 085	+5,6	2,0	2,0	44,4
114 000	Krefeld	62 713	+26,2	1,8	1,9	39,3
116 000	Mönchengladbach	66 363	+15,2	1,8	2,0	40,3
117 000	Mülheim an der Ruhr	35 907	+39,6	1,9	2,5	32,2
119 000	Oberhausen	61 278	-2,0	2,1	1,8	54,9
120 000	Remscheid	19 094	-1,3	1,8	1,8	35,3
122 000	Solingen	15 908	-10,8	2,4	2,3	37,6
124 000	Wuppertal	84 774	+28,6	2,4	1,8	49,9
154 000	Kreis Kleve	163 293	+1,2	2,1	1,8	36,7
154 004	Bedburg-Hau	5 127	+12,6	2,1	2,9	33,6
154 008	Emmerich am Rhein, Stadt	7 375	+11,4	2,0	2,0	28,6
154 012	Geldern, Stadt	5 993	-17,8	3,8	3,0	54,9
154 016	Goch, Stadt	15 272	+6,0	2,1	2,1	34,8
154 020	Issum	2 076	-3,0	2,4	2,6	24,6
154 024	Kalkar, Stadt	54 979	-1,8	2,1	1,8	31,5
154 028	Kerken	1 084	+3,6	1,6	1,8	26,5
154 032	Kevelaer, Stadt	17 098	+11,5	2,1	2,3	31,4
154 036	Kleve, Stadt	17 847	+1,8	1,8	1,9	37,3
154 040	Kranenburg	7 214	+14,4	2,5	2,2	46,7
154 044	Rees, Stadt	6 430	-9,2	2,1	2,4	36,7
154 048	Rheurdt	916	-67,5	2,4	2,9	35,0
154 052	Straelen, Stadt	2 402	+18,7	1,6	1,7	32,3
154 056	Uedem	252	-48,3	3,4	2,3	56,9
154 060	Wachtendonk	1 620	+19,3	2,5	1,7	24,6
154 064	Weeze	17 608	+7,9	1,4	1,1	40,3
158 000	Kreis Mettmann	207 069	+4,3	1,9	1,9	37,6
158 004	Erkrath, Stadt	6 457	-28,3	1,8	2,1	39,2
158 008	Haan, Stadt	8 956	+11,4	2,5	2,5	36,1
158 012	Heiligenhaus, Stadt	4 554	+5,1	1,7	2,2	25,5
158 016	Hilden, Stadt	25 451	+0,9	2,3	2,6	39,2
158 020	Langenfeld (Rhld.), Stadt	6 806	-9,0	1,8	2,1	32,4
158 024	Mettmann, Stadt	36 022	+24,1	1,8	1,9	39,6
158 026	Monheim am Rhein, Stadt	16 296	-32,3	1,7	1,8	40,1
158 028	Ratingen, Stadt	90 317	+15,5	1,6	1,7	38,8
158 032	Velbert, Stadt	9 901	-11,5	1,9	2,4	35,9
158 036	Wülfrath, Stadt	2 309	+14,6	4,8	30,4	23,9
162 000	Rhein-Kreis Neuss	179 868	+5,6	2,2	1,7	42,5
162 004	Dormagen, Stadt	10 575	-21,1	3,3	2,0	43,0
162 008	Grevenbroich, Stadt	14 156	+16,3	2,3	2,1	31,5
162 012	Jüchen	3 039	+27,7	1,6	1,5	22,4
162 016	Kaarst, Stadt	16 735	-0,8	1,7	1,7	41,3
162 020	Korschenbroich, Stadt	2 696	+12,2	11,2	2,8	78,2
162 022	Meerbusch, Stadt	23 454	+3,5	4,9	4,0	55,9
162 024	Neuss, Stadt	108 008	+8,5	1,6	1,5	38,4
162 028	Rommerskirchen	1 205	+38,8	2,2	2,7	16,4
166 000	Kreis Viersen	44 541	+31,3	2,1	2,2	36,9
166 004	Brüggen	7 252	+24,2	2,2	2,0	31,7
166 008	Grefrath	1 094	-9,2	2,2	1,7	29,1
166 012	Kempfen, Stadt	4 220	+2,4	3,0	3,1	28,4
166 016	Nettetal, Stadt	7 644	+95,0	1,9	1,6	41,4
166 020	Niederkrüchten	2 959	+28,8	2,6	3,1	33,6
166 024	Schwalmtal
166 028	Tönisvorst, Stadt
166 032	Viersen, Stadt	2 396	-4,7	1,8	2,1	31,1
166 036	Willich, Stadt	17 326	+32,7	2,0	2,8	43,0
170 000	Kreis Wesel	107 224	+4,9	1,9	2,0	36,6
170 004	Alpen	141	+18,5	1,7	1,3	19,8
170 008	Dinslaken, Stadt	5 783	+8,8	1,8	1,9	33,6
170 012	Hamminkeln, Stadt	2 826	+85,7	2,1	2,8	18,9
170 016	Hünxe	2 345	-2,4	1,7	1,4	16,9
170 020	Kamp-Lintfort, Stadt	2 135	+7,7	1,8	1,9	33,3

Anmerkungen Seite 44

Noch: 3.1 Leistung der Beherbergungsstätten nach Verwaltungsbezirken

Januar bis Oktober 2016

Amtliche Schlüsselnummer	Verwaltungsbezirk	Ankünfte				Übernachtungen	
		aller Gäste	Veränderung ¹⁾	ausländischer Gäste	Veränderung ¹⁾	aller Gäste	Veränderung ¹⁾
	Noch: Kreis Wesel						
170 024	Moers, Stadt	53 949	+0,4	13 994	+1,9	90 996	+1,5
170 028	Neukirchen-Vluyn, Stadt	13 329	-0,3	1 559	+29,3	23 113	+7,9
170 032	Rheinberg, Stadt	10 600	+42,3	2 311	+73,0	21 587	+55,5
170 036	Schermbeck	35 868	+10,5	5 466	-3,3	62 136	+10,4
170 040	Sonsbeck	10 373	-8,8	844	-4,3	36 012	-9,6
170 044	Voerde (Niederrhein), Stadt	5 552	+2,6	737	-14,5	11 459	-11,5
170 048	Wesel, Stadt	81 280	-17,7	15 766	+2,9	152 559	-10,9
170 052	Xanten, Stadt	62 592	-0,1	6 065	-1,1	123 095	+1,7
100 000	Reg.-Bez. Düsseldorf	5 519 339	+2,8	1 543 489	+7,3	10 524 088	+3,5
	Kreisfreie Städte						
314 000	Bonn	680 490	+3,6	132 632	-4,2	1 298 981	+2,9
315 000	Köln	2 739 907	-3,7	848 456	-5,5	4 781 228	-4,4
316 000	Leverkusen	110 883	-2,7	31 251	-9,2	202 312	-4,9
334 000	Städteregion Aachen	629 924	+2,8	193 054	+3,2	1 275 619	-0,3
334 002	Aachen, kreisfreie Stadt	413 877	+2,9	124 932	+0,3	808 119	+0,2
334 004	Alsdorf, Stadt	6 903	+8,6	776	-9,9	16 327	+12,1
334 008	Baesweiler, Stadt	5 991	+1,4	1 282	+11,8	11 301	+1,5
334 012	Eschweiler, Stadt	23 778	+26,9	11 644	+129,4	34 503	+11,7
334 016	Herzogenrath, Stadt	8 945	+1,4	161	-17,0	19 052	+2,2
334 020	Monschau, Stadt	67 858	-3,1	26 339	-2,0	135 970	-3,0
334 024	Roetgen	7 638	+10,2	1 250	+6,9	17 087	+11,7
334 028	Simmerath	56 232	+4,4	18 274	+0,5	156 749	-1,9
334 032	Stolberg (Rhd.), Stadt	17 900	-5,0	4 660	-2,1	35 793	-10,2
334 036	Würselen, Stadt	20 802	-	3 736	-12,0	40 718	-3,4
358 000	Kreis Düren	163 316	+3,5	31 697	+8,1	494 770	+4,0
358 004	Aldenhoven	952	+21,4	12	+33,3	2 528	+2,1
358 008	Düren, Stadt	36 938	-5,3	7 750	-5,8	63 782	-4,0
358 012	Heimbach, Stadt	34 061	+1,3	11 211	+5,6	217 029	+1,9
358 016	Hürtgenwald	16 363	-2,1	3 202	+8,2	41 548	+3,1
358 020	Inden
358 024	Jülich, Stadt	30 364	+22,0	4 832	+53,3	64 037	+23,2
358 028	Kreuzau	5 832	+37,7	382	+51,0	15 040	+42,5
358 032	Langenwehe	-	-100,0	-	-	-	-100,0
358 036	Linnich, Stadt	2 715	+13,7	297	+24,3	4 551	+13,1
358 040	Merzenich
358 044	Nideggen, Stadt	28 450	-0,8	3 492	+3,0	71 673	-1,3
358 048	Niederzier	3 273	-2,7	325	+115,2	4 997	-13,0
358 052	Nörvenich
358 056	Titz	-	-	-	-	-	-
358 060	Vettweiß	-	-	-	-	-	-
362 000	Rhein-Erft-Kreis	407 484	+9,1	86 943	+16,3	1 129 464	+9,8
362 004	Bedburg, Stadt	11 793	+22,4	1 951	+168,4	28 765	+86,0
362 008	Bergheim, Stadt	14 221	-3,6	2 111	-10,5	70 985	+9,0
362 012	Brühl, Stadt	154 938	+5,1	35 147	+18,5	414 914	+10,5
362 016	Elsdorf, Stadt	2 963	-7,7	247	+22,9	6 652	+5,3
362 020	Erfstadt, Stadt	15 794	+11,6	267	-1,1	32 267	+6,8
362 024	Frechen, Stadt	48 631	-2,5	11 220	-10,9	86 396	-2,9
362 028	Hürth, Stadt	80 487	+35,6	22 799	+49,1	312 347	+11,6
362 032	Kerpen, Stadt	37 201	+2,4	8 282	-8,5	93 925	+8,6
362 036	Pulheim, Stadt	27 012	+5,0	2 709	+0,4	50 690	+2,7
362 040	Wesseling, Stadt	14 444	+12,0	2 210	+17,2	32 523	+3,4
366 000	Kreis Euskirchen	248 002	-3,8	37 556	+1,4	740 923	-3,7
366 004	Bad Münstereifel, Stadt	40 938	-4,0	3 605	-7,3	86 594	-1,3
366 008	Blankenheim	42 219	-6,1	3 561	+3,6	115 745	-3,0
366 012	Dahlem	27 062	-18,6	11 062	-19,4	110 559	-19,0
366 016	Euskirchen, Stadt	28 803	-7,9	3 891	+17,8	56 610	-12,2
366 020	Hellenthal	19 007	-8,8	4 441	+36,9	48 181	-6,5
366 024	Kall	24 477	+36,9	1 238	+41,3	55 894	+30,7
366 028	Mechemich, Stadt
366 032	Nettersheim	17 293	-4,3	249	+76,6	117 349	+1,4
366 036	Schleiden, Stadt	36 384	-3,2	8 353	+10,8	109 885	-1,7
366 040	Weilerswist
366 044	Zülpich, Stadt	3 665	+6,9	58	-62,8	21 904	+7,5

Anmerkungen Seite 44

Noch: 3.1 Leistung der Beherbergungsstätten nach Verwaltungsbezirken

Januar bis Oktober 2016

Amtliche Schlüsselnummer	Verwaltungsbezirk	Übernachtungen		Mittlere Aufenthaltsdauer ²⁾		Mittlere Auslastung der angebotenen Betten ³⁾
		ausländischer Gäste	Veränderung ¹⁾	aller Gäste	ausländischer Gäste	
	Noch: Kreis Wesel					
170 024	Moers, Stadt	25 499	+2,6	1,7	1,8	41,0
170 028	Neukirchen-Vluyn, Stadt	3 515	+74,0	1,7	2,3	36,3
170 032	Rheinberg, Stadt	4 948	+89,7	2,0	2,1	31,9
170 036	Schermbek	10 399	-4,6	1,7	1,9	37,0
170 040	Sonsbeck	2 894	+1,9	3,5	3,4	19,5
170 044	Voerde (Niederrhein), Stadt	1 420	-29,6	2,1	1,9	27,2
170 048	Wesel, Stadt	34 132	-0,4	1,9	2,2	44,9
170 052	Xanten, Stadt	11 187	-1,2	2,0	1,8	46,1
100 000	Reg.-Bez. Düsseldorf	2 916 475	+7,1	1,9	1,9	43,4
	Kreisfreie Städte					
314 000	Bonn	290 865	-6,4	1,9	2,2	48,0
315 000	Köln	1 618 258	-5,6	1,7	1,9	49,0
316 000	Leverkusen	63 036	-10,5	1,8	2,0	45,0
	Städteregion Aachen					
334 000	Städteregion Aachen	367 345	-0,5	2,0	1,9	43,7
334 002	Aachen, kreisfreie Stadt	237 269	-2,5	2,0	1,9	48,2
334 004	Alsdorf, Stadt	1 894	-14,4	2,4	2,4	43,9
334 008	Baesweiler, Stadt	3 058	+7,4	1,9	2,4	32,8
334 012	Eschweiler, Stadt	15 034	+95,1	1,5	1,3	38,6
334 016	Herzogenrath, Stadt	848	+8,0	2,1	5,3	48,7
334 020	Monschau, Stadt	45 034	+0,7	2,0	1,7	35,2
334 024	Roetgen	2 173	+5,1	2,2	1,7	35,4
334 028	Simmerath	45 567	-2,4	2,8	2,5	38,0
334 032	Stolberg (Rhld.), Stadt	9 373	-8,2	2,0	2,0	31,5
334 036	Würselen, Stadt	7 095	-14,9	2,0	1,9	45,0
	Kreis Düren					
358 000	Kreis Düren	180 526	+3,2	3,0	5,7	37,9
358 004	Aldenhoven	60	+252,9	2,7	5,0	20,8
358 008	Düren, Stadt	13 925	-3,7	1,7	1,8	39,4
358 012	Heimbach, Stadt	136 253	+1,3	6,4	12,2	40,2
358 016	Hürtgenwald	8 227	+3,5	2,5	2,6	39,0
358 020	Inden
358 024	Jülich, Stadt	10 959	+61,4	2,1	2,3	42,7
358 028	Kreuzau	813	-1,8	2,6	2,1	37,4
358 032	Langerwehe	-	-	-	-	-
358 036	Linnich, Stadt	480	+3,7	1,7	1,6	28,4
358 040	Merzenich
358 044	Nideggen, Stadt	9 153	+1,8	2,5	2,6	31,2
358 048	Niederzier	375	+46,5	1,5	1,2	23,4
358 052	Nörvenich
358 056	Titz	-	-	-	-	-
358 060	Vettweiß	-	-	-	-	-
	Rhein-Erft-Kreis					
362 000	Rhein-Erft-Kreis	202 677	+10,1	2,8	2,3	49,1
362 004	Bedburg, Stadt	11 332	x	2,4	5,8	35,1
362 008	Bergheim, Stadt	24 150	-3,1	5,0	11,4	47,9
362 012	Brühl, Stadt	55 149	+12,1	2,7	1,6	52,9
362 016	Elsdorf, Stadt	878	+94,2	2,2	3,6	25,7
362 020	Erfstadt, Stadt	339	-20,4	2,0	1,3	27,2
362 024	Frechen, Stadt	19 486	-12,0	1,8	1,7	35,2
362 028	Hürth, Stadt	63 741	+10,3	3,9	2,8	74,7
362 032	Kerpen, Stadt	16 936	-1,2	2,5	2,0	37,7
362 036	Pulheim, Stadt	5 667	-3,8	1,9	2,1	34,7
362 040	Wesseling, Stadt	4 999	+10,3	2,3	2,3	32,0
	Kreis Euskirchen					
366 000	Kreis Euskirchen	142 921	-2,7	3,0	3,8	36,8
366 004	Bad Münstereifel, Stadt	5 733	-6,8	2,1	1,6	35,5
366 008	Blankenheim	9 905	+8,8	2,7	2,8	32,9
366 012	Dahlem	65 505	-17,8	4,1	5,9	35,0
366 016	Euskirchen, Stadt	9 328	+13,2	2,0	2,4	33,2
366 020	Hellenthal	11 586	+23,9	2,5	2,6	28,6
366 024	Kall	2 656	+37,0	2,3	2,1	39,1
366 028	Mechernich, Stadt
366 032	Nettersheim	1 459	+145,6	6,8	5,9	59,9
366 036	Schleiden, Stadt	34 243	+15,9	3,0	4,1	31,5
366 040	Weilerswist
366 044	Zülpich, Stadt	118	-46,8	6,0	2,0	58,7

Anmerkungen Seite 44

Noch: 3.1 Leistung der Beherbergungsstätten nach Verwaltungsbezirken

Januar bis Oktober 2016

Amtliche Schlüsselnummer	Verwaltungsbezirk	Ankünfte				Übernachtungen	
		aller Gäste	Veränderung ¹⁾	ausländischer Gäste	Veränderung ¹⁾	aller Gäste	Veränderung ¹⁾
370 000	Kreis Heinsberg	98 096	+7,6	15 023	+4,1	237 461	+10,1
370 004	Erkelenz, Stadt	12 184	+10,0	2 678	+4,6	26 375	+10,7
370 008	Gangelt	7 594	-3,2	1 680	-1,7	18 529	-1,5
370 012	Geilenkirchen, Stadt	5 891	+8,4	1 715	-18,7	15 107	-0,3
370 016	Heinsberg, Stadt	11 202	+10,2	3 012	+5,8	17 841	+15,3
370 020	Hückelhoven, Stadt	11 214	-2,8	1 527	+6,0	25 428	+16,0
370 024	Selfkant
370 028	Übach-Palenberg, Stadt	3 411	-3,3	-	-100,0	13 192	-4,7
370 032	Waldfeucht
370 036	Wassenberg, Stadt	18 329	+30,0	2 690	+55,0	41 971	+43,7
370 040	Wegberg, Stadt	26 151	+5,7	1 373	-6,2	74 031	+4,0
374 000	Oberbergischer Kreis	231 353	-5,2	17 391	+11,7	720 841	-3,4
374 004	Bergneustadt, Stadt	15 205	-9,8	538	-10,9	33 557	-17,6
374 008	Engelskirchen	11 939	-6,5	515	-8,8	94 528	-
374 012	Gummersbach, Stadt	49 385	-1,1	9 633	+22,4	103 382	-4,2
374 016	Hückeswagen, Stadt
374 020	Lindlar	18 289	+5,1	773	+25,1	47 785	+2,1
374 024	Marienheide	11 586	+18,9	1 229	+7,0	26 121	+19,3
374 028	Morsbach
374 032	Nümbrecht	27 135	-20,3	601	-21,3	118 762	-11,4
374 036	Radevormwald, Stadt	25 211	+0,1	318	-16,5	72 661	+6,0
374 040	Reichshof	6 627	-12,7	83	-65,4	76 286	-1,4
374 044	Waldbrohl, Stadt	6 915	-12,0	421	+66,4	19 942	-18,3
374 048	Wiehl, Stadt	22 752	+8,2	1 079	-1,0	45 977	+1,5
374 052	Wipperfürth, Stadt	14 818	+4,5	1 178	+12,3	31 933	+6,3
378 000	Rhein.-Berg. Kreis	181 593	+4,6	22 560	+0,3	436 373	+1,7
378 004	Bergisch Gladbach, Stadt	67 772	+10,6	10 748	+5,9	138 016	+7,2
378 008	Burscheid, Stadt	9 105	+3,8	1 282	-33,9	16 689	+2,8
378 012	Kürten	7 578	-18,0	352	-45,3	18 326	-15,2
378 016	Leichlingen (Rhld.), Stadt	12 670	-2,9	595	+12,5	106 458	+0,4
378 020	Odenthal	17 047	+14,9	1 070	-5,4	31 555	+20,0
378 024	Overath, Stadt	14 350	+8,0	2 959	+21,0	29 074	+5,8
378 028	Rösrath, Stadt	19 259	-1,6	1 989	+6,5	35 495	-8,8
378 032	Wermelskirchen, Stadt	33 812	+0,7	3 565	-5,8	60 760	-4,4
382 000	Rhein-Sieg-Kreis	514 008	-0,6	67 719	+1,5	1 128 575	-0,8
382 004	Alfter	11 802	+15,1	339	+12,6	28 979	+13,0
382 008	Bad Honnef, Stadt	81 033	+4,0	7 838	+31,4	164 495	+0,8
382 012	Bornheim, Stadt	21 995	+3,7	3 140	+22,6	69 156	+13,8
382 016	Eitorf	17 142	-5,4	805	-3,5	30 886	-8,7
382 020	Hennef (Sieg), Stadt	40 205	-7,6	3 134	+9,5	165 027	-6,1
382 024	Königswinter, Stadt	110 087	-3,0	15 488	-8,1	204 094	-6,6
382 028	Lohmar, Stadt	13 506	+6,0	1 429	-9,5	20 573	-1,5
382 032	Meckenheim, Stadt	12 884	+24,2	2 439	+47,9	25 145	+30,7
382 036	Much	20 470	+2,8	3 044	+15,0	46 706	+1,2
382 040	Neunkirchen-Seelscheid
382 044	Niederkassel, Stadt	15 253	-2,9	3 841	-6,6	26 613	-5,4
382 048	Rheinbach, Stadt	24 639	+1,9	3 983	+16,3	40 127	-0,5
382 052	Ruppichteroth
382 056	Sankt Augustin, Stadt	10 437	-8,2	482	-18,2	19 202	-7,2
382 060	Siegburg, Stadt	46 508	+8,4	8 683	+7,7	85 404	+1,9
382 064	Swisttal	11 010	-12,9	1 393	-23,6	51 068	+14,2
382 068	Troisdorf, Stadt	47 331	-6,3	10 358	-14,1	85 736	-4,2
382 072	Wachtberg	10 113	-4,3	855	-5,6	18 637	-7,2
382 076	Windeck	13 726	-10,9	288	+7,9	33 892	+1,0
300 000	Reg.-Bez. Köln	6 005 056	-0,7	1 484 282	-2,2	12 446 547	-0,9
	Kreisfreie Städte						
512 000	Bottrop	34 230	-15,9	6 978	-18,8	69 103	-7,7
513 000	Gelsenkirchen	111 705	+9,5	17 541	+6,0	287 248	+10,4
515 000	Münster	518 383	-1,3	49 712	-8,5	1 112 124	-2,2

Anmerkungen Seite 44

Noch: 3.1 Leistung der Beherbergungsstätten nach Verwaltungsbezirken

Januar bis Oktober 2016

Amtliche Schlüsselnummer	Verwaltungsbezirk	Übernachtungen		Mittlere Aufenthaltsdauer ²⁾		Mittlere Auslastung der angebotenen Betten ³⁾
		ausländischer Gäste	Veränderung ¹⁾	aller Gäste	ausländischer Gäste	
370 000	Kreis Heinsberg	41 973	+5,5	2,4	2,8	38,9
370 004	Erkelenz, Stadt	7 245	-2,0	2,2	2,7	39,7
370 008	Gangelt	6 467	+7,9	2,4	3,8	29,0
370 012	Geilenkirchen, Stadt	6 402	-16,7	2,6	3,7	33,4
370 016	Heinsberg, Stadt	4 604	+11,2	1,6	1,5	35,6
370 020	Hückelhoven, Stadt	3 515	+15,4	2,3	2,3	42,5
370 024	Selfkant
370 028	Übach-Palenberg, Stadt	-	-100,0	3,9	-	34,3
370 032	Waldfeucht
370 036	Wassenberg, Stadt	7 638	+49,6	2,3	2,8	27,4
370 040	Wegberg, Stadt	5 027	+18,0	2,8	3,7	47,3
374 000	Oberbergischer Kreis	43 586	+3,9	3,1	2,5	41,9
374 004	Bergneustadt, Stadt	1 074	-25,6	2,2	2,0	30,6
374 008	Engelskirchen	1 017	-8,1	7,9	2,0	77,1
374 012	Gummersbach, Stadt	23 184	+18,6	2,1	2,4	36,7
374 016	Hückeswagen, Stadt
374 020	Lindlar	3 106	-29,0	2,6	4,0	32,7
374 024	Marienheide	3 184	+6,2	2,3	2,6	30,5
374 028	Morsbach
374 032	Nümbrecht	1 743	-21,3	4,4	2,9	51,1
374 036	Radevormwald, Stadt	517	-32,1	2,9	1,6	40,3
374 040	Reichshof	638	-39,1	11,5	7,7	61,0
374 044	Waldbröl, Stadt	1 302	+49,8	2,9	3,1	24,5
374 048	Wiehl, Stadt	2 213	-6,7	2,0	2,1	36,0
374 052	Wipperfürth, Stadt	2 771	+15,0	2,2	2,4	34,7
378 000	Rhein.-Berg. Kreis	47 478	-4,8	2,4	2,1	40,2
378 004	Bergisch Gladbach, Stadt	19 524	-3,1	2,0	1,8	39,6
378 008	Burscheid, Stadt	3 486	-32,6	1,8	2,7	30,1
378 012	Kürten	699	-55,4	2,4	2,0	33,2
378 016	Leichlingen (Rhld.), Stadt	4 082	+24,7	8,4	6,9	62,5
378 020	Odenthal	2 072	+2,8	1,9	1,9	34,6
378 024	Overath, Stadt	7 781	+21,4	2,0	2,6	25,8
378 028	Rösrath, Stadt	3 407	-14,1	1,8	1,7	43,5
378 032	Wermelskirchen, Stadt	6 427	-12,3	1,8	1,8	36,1
382 000	Rhein-Sieg-Kreis	157 545	+1,3	2,2	2,3	38,5
382 004	Alfter	789	+6,0	2,5	2,3	50,2
382 008	Bad Honnef, Stadt	19 021	+29,2	2,0	2,4	40,8
382 012	Bornheim, Stadt	16 147	+15,1	3,1	5,1	38,3
382 016	Eitorf	1 869	-3,1	1,8	2,3	34,2
382 020	Hennef (Sieg), Stadt	7 466	-5,2	4,1	2,4	55,2
382 024	Königswinter, Stadt	32 162	-11,4	1,9	2,1	36,4
382 028	Lohmar, Stadt	2 394	-22,3	1,5	1,7	31,1
382 032	Meckenheim, Stadt	4 514	+41,3	2,0	1,9	40,9
382 036	Much	8 435	+18,5	2,3	2,8	40,1
382 040	Neunkirchen-Seelscheid
382 044	Niederkassel, Stadt	9 203	-4,8	1,7	2,4	40,3
382 048	Rheinbach, Stadt	6 169	+17,7	1,6	1,5	48,5
382 052	Ruppichterath
382 056	Sankt Augustin, Stadt	1 225	-20,5	1,8	2,5	50,5
382 060	Siegburg, Stadt	24 386	+1,0	1,8	2,8	38,0
382 064	Swisttal	2 563	-25,8	4,6	1,8	19,5
382 068	Troisdorf, Stadt	18 311	-3,9	1,8	1,8	40,8
382 072	Wachtberg	1 742	-22,7	1,8	2,0	24,9
382 076	Windeck	829	-4,1	2,5	2,9	31,7
300 000	Reg.-Bez. Köln	3 156 210	-3,1	2,1	2,1	44,9
	Kreisfreie Städte					
512 000	Bottrop	13 620	-7,7	2,0	2,0	36,7
513 000	Gelsenkirchen	40 150	+29,7	2,6	2,3	44,4
515 000	Münster	97 138	-9,6	2,1	2,0	46,4

Anmerkungen Seite 44

Noch: 3.1 Leistung der Beherbergungsstätten nach Verwaltungsbezirken

Januar bis Oktober 2016

Amtliche Schlüsselnummer	Verwaltungsbezirk	Ankünfte				Übernachtungen	
		aller Gäste	Veränderung ¹⁾	ausländischer Gäste	Veränderung ¹⁾	aller Gäste	Veränderung ¹⁾
554 000	Kreis Borken	295 930	+3,8	38 374	+11,1	585 675	+4,5
554 004	Ahaus, Stadt	26 955	+4,4	3 147	+8,7	56 804	+1,6
554 008	Bocholt, Stadt	41 146	+0,1	6 255	+7,3	81 002	+0,7
554 012	Borken, Stadt	34 927	-1,8	2 240	+9,8	81 360	-2,2
554 016	Gescher, Stadt
554 020	Gronau (Westf.), Stadt	45 434	+7,3	8 836	+18,1	98 620	+15,3
554 024	Heek
554 028	Heiden	3 110	-5,7	195	+41,3	10 309	+3,8
554 032	Isselburg, Stadt	9 116	+17,8	3 397	+29,8	12 308	+17,8
554 036	Legden	35 580	+6,2	5 602	+8,9	62 127	-1,2
554 040	Raesfeld	10 854	+1,2	509	+6,7	19 197	+5,1
554 044	Reken	15 804	-2,7	1 112	+19,7	30 032	-3,4
554 048	Rhede, Stadt	6 654	+18,0	1 199	+15,8	10 382	+17,2
554 052	Schöppingen	8 161	+26,6	907	+92,6	18 284	+20,7
554 056	Stadtlohn, Stadt	2 616	+4,3	46	-37,0	5 050	+9,7
554 060	Südlohn	9 885	-5,0	1 165	-8,8	19 280	+11,9
554 064	Velen, Stadt	18 490	-2,2	1 686	-16,6	36 892	+8,0
554 068	Vreden, Stadt	11 634	+2,3	1 637	+12,8	17 148	-5,7
558 000	Kreis Coesfeld	162 012	+8,8	11 494	+1,8	503 477	+8,8
558 004	Ascheberg	19 567	+3,8	2 146	+1,8	34 929	+8,2
558 008	Billerbeck, Stadt	19 764	+15,4	1 832	+2,7	51 306	+13,8
558 012	Coesfeld, Stadt	23 695	-10,9	1 549	-13,9	40 864	-7,0
558 016	Dülmen, Stadt	19 764	+7,0	1 778	+13,7	41 467	+10,7
558 020	Havixbeck	5 160	+6,7	463	+36,2	17 851	+11,5
558 024	Lüdinghausen, Stadt	9 206	-2,5	243	-8,3	16 121	-5,0
558 028	Nordkirchen
558 032	Nottuln	19 654	+14,5	1 215	+26,2	42 333	+30,1
558 036	Olfen, Stadt	3 518	+0,1	348	-9,6	5 146	+0,4
558 040	Rosendahl
558 044	Senden	22 083	+36,8	1 617	-1,7	38 748	+25,6
562 000	Kreis Recklinghausen	308 663	+4,7	49 344	+9,6	602 594	+2,2
562 004	Castrop-Rauxel, Stadt	29 620	+11,5	3 506	+23,9	51 022	-5,1
562 008	Datteln, Stadt	26 291	+3,1	924	+22,4	63 717	+9,5
562 012	Dorsten, Stadt	28 851	+17,9	4 099	+34,6	59 501	+5,6
562 014	Gladbeck, Stadt	50 538	+2,9	21 861	+4,7	86 463	+6,9
562 016	Haltern am See, Stadt	68 455	+1,8	2 874	+10,8	146 960	-0,2
562 020	Herten, Stadt	16 346	+4,3	1 980	-19,3	25 083	+2,4
562 024	Marl, Stadt	24 767	-0,5	3 496	+2,8	47 260	-4,1
562 028	Oer-Erkenschwick, Stadt	15 170	-5,8	447	-21,9	36 256	-10,0
562 032	Recklinghausen, Stadt	42 842	+7,8	9 520	+20,1	74 887	+7,8
562 036	Waltrop, Stadt	5 783	+3,8	637	+12,9	11 445	+15,4
566 000	Kreis Steinfurt	296 468	+3,1	34 099	-0,9	730 508	+3,6
566 004	Altenberge	13 281	+7,2	928	+21,3	20 409	+12,4
566 008	Emsdetten, Stadt	15 504	-7,3	741	-10,9	28 079	-14,5
566 012	Greven, Stadt	25 848	-17,4	3 149	-22,4	44 590	-4,1
566 016	Hörstel, Stadt	30 371	+18,3	3 118	+21,8	78 784	+13,6
566 020	Hopsten
566 024	Horstmar, Stadt	2 726	+12,7	109	-	6 244	-1,8
566 028	Ibbenbüren, Stadt	28 351	+3,4	3 049	-15,0	48 532	+3,2
566 032	Ladbergen	14 138	+13,8	2 242	-22,2	23 013	+19,1
566 036	Laer	2 569	+1,0	141	+43,9	5 799	+3,5
566 040	Lengerich, Stadt	7 592	-0,4	842	+9,2	18 357	-2,2
566 044	Lienen	5 076	+7,0	1 680	+0,4	19 887	-9,4
566 048	Lotte
566 052	Metelen	2 839	-3,7	12	+20,0	8 415	-3,9
566 056	Mettingen	7 614	+4,3	1 506	+3,5	46 178	-1,0
566 060	Neuenkirchen	3 217	-7,0	277	-15,5	11 745	+1,4
566 064	Nordwalde	6 487	-10,5	47	-54,8	16 560	-9,1
566 068	Ochtrup, Stadt	5 840	+9,9	945	+52,9	9 356	+11,1
566 072	Recke	3 723	-10,2	193	-9,8	11 427	+6,8
566 076	Rheine, Stadt	41 506	+22,8	5 726	+29,5	98 963	+52,9
566 080	Saerbeck	10 173	+4,2	1 540	+14,0	22 013	+3,3
566 084	Steinfurt, Stadt	9 383	+5,0	378	-12,3	19 375	+5,9
566 088	Tecklenburg, Stadt	44 731	-0,8	5 767	-17,2	142 721	-7,7
566 092	Westerkappeln	2 855	-8,8	354	-8,3	7 482	-5,6
566 096	Wettingen	11 399	-5,1	1 241	+85,8	38 923	-13,4

Anmerkungen Seite 44

Noch: 3.1 Leistung der Beherbergungsstätten nach Verwaltungsbezirken

Januar bis Oktober 2016

Amtliche Schlüsselnummer	Verwaltungsbezirk	Übernachtungen		Mittlere Aufenthaltsdauer ²⁾		Mittlere Auslastung der angebotenen Betten ³⁾
		ausländischer Gäste	Veränderung ¹⁾	aller Gäste	ausländischer Gäste	
554 000	Kreis Borken	80 979	+22,9	2,0	2,1	32,6
554 004	Ahaus, Stadt	6 474	+9,0	2,1	2,1	30,0
554 008	Bochoit, Stadt	13 226	+14,3	2,0	2,1	37,8
554 012	Borken, Stadt	8 004	+55,7	2,3	3,6	33,0
554 016	Gescher, Stadt
554 020	Gronau (Westf.), Stadt	23 614	+39,7	2,2	2,7	35,5
554 024	Heek
554 028	Heiden	686	+139,0	3,3	3,5	31,4
554 032	Isselburg, Stadt	4 484	+27,4	1,4	1,3	29,3
554 036	Legden	7 017	+7,6	1,7	1,3	34,8
554 040	Raesfeld	739	+7,3	1,8	1,5	32,3
554 044	Reken	1 980	+5,5	1,9	1,8	30,7
554 048	Rhede, Stadt	1 671	+8,9	1,6	1,4	35,0
554 052	Schöppingen	3 067	+78,4	2,2	3,4	24,0
554 056	Stadtlohn, Stadt	53	-69,5	1,9	1,2	32,6
554 060	Südlohn	2 112	+12,9	2,0	1,8	39,8
554 064	Velen, Stadt	4 393	-2,9	2,0	2,6	28,2
554 068	Vreden, Stadt	2 747	+10,7	1,5	1,7	28,0
558 000	Kreis Coesfeld	28 378	+17,4	3,1	2,5	41,5
558 004	Ascheberg	3 522	+2,8	1,8	1,6	31,8
558 008	Billerbeck, Stadt	4 454	-7,2	2,6	2,4	45,6
558 012	Coesfeld, Stadt	5 257	+32,8	1,7	3,4	41,2
558 016	Dülmen, Stadt	5 324	+60,9	2,1	3,0	30,9
558 020	Havixbeck	1 350	+46,9	3,5	2,9	26,7
558 024	Lüdinghausen, Stadt	437	-19,5	1,8	1,8	24,3
558 028	Nordkirchen
558 032	Nottuln	3 030	+48,0	2,2	2,5	30,8
558 036	Olfen, Stadt	534	-6,2	1,5	1,5	29,2
558 040	Rosendahl
558 044	Senden	4 136	+1,1	1,8	2,6	31,4
562 000	Kreis Recklinghausen	97 456	+11,7	2,0	2,0	40,3
562 004	Castrop-Rauxel, Stadt	7 314	+28,4	1,7	2,1	35,1
562 008	Datteln, Stadt	5 295	+167,2	2,4	5,7	48,2
562 012	Dorsten, Stadt	11 423	-3,8	2,1	2,8	32,3
562 014	Gladbeck, Stadt	37 343	+11,6	1,7	1,7	61,8
562 016	Haltern am See, Stadt	4 909	+9,7	2,1	1,7	42,2
562 020	Herten, Stadt	3 178	-26,4	1,5	1,6	38,0
562 024	Marl, Stadt	6 142	-8,5	1,9	1,8	36,4
562 028	Oer-Erkenschwick, Stadt	794	-34,6	2,4	1,8	24,4
562 032	Recklinghausen, Stadt	18 952	+16,9	1,7	2,0	43,7
562 036	Waltrip, Stadt	2 106	+60,9	2,0	3,3	43,8
566 000	Kreis Steinfurt	87 673	-1,6	2,5	2,6	36,2
566 004	Altenberge	2 406	+31,8	1,5	2,6	34,4
566 008	Emsdetten, Stadt	2 401	+1,0	1,8	3,2	22,3
566 012	Greven, Stadt	5 293	-1,3	1,7	1,7	30,1
566 016	Hörstel, Stadt	8 807	+10,1	2,6	2,8	35,3
566 020	Hopsten
566 024	Horstmar, Stadt	387	+4,9	2,3	3,6	37,2
566 028	Ibbenbüren, Stadt	5 500	-13,6	1,7	1,8	33,6
566 032	Ladbergen	2 876	-26,6	1,6	1,3	32,9
566 036	Laer	367	+114,6	2,3	2,6	25,0
566 040	Lengerich, Stadt	2 803	+12,0	2,4	3,3	26,8
566 044	Lienen	11 014	-18,1	3,9	6,6	36,8
566 048	Lotte
566 052	Metelen	57	+119,2	3,0	4,8	38,8
566 056	Mettingen	4 225	+0,2	6,1	2,8	61,0
566 060	Neuenkirchen	3 500	+35,6	3,7	12,6	41,3
566 064	Nordwalde	437	-11,9	2,6	9,3	32,6
566 068	Ochtrup, Stadt	1 375	+45,5	1,6	1,5	30,0
566 072	Recke	484	+15,5	3,1	2,5	28,2
566 076	Rheine, Stadt	10 852	+29,1	2,4	1,9	39,7
566 080	Saerbeck	1 669	+4,6	2,2	1,1	33,4
566 084	Steinfurt, Stadt	1 064	-1,9	2,1	2,8	27,1
566 088	Tecklenburg, Stadt	15 983	-25,2	3,2	2,8	46,7
566 092	Westerkappeln	956	+27,0	2,6	2,7	50,1
566 096	Wettringen	4 707	+103,4	3,4	3,8	30,9

Anmerkungen Seite 44

Noch: 3.1 Leistung der Beherbergungsstätten nach Verwaltungsbezirken

Januar bis Oktober 2016

Amtliche Schlüsselnummer	Verwaltungsbezirk	Ankünfte				Übernachtungen	
		aller Gäste	Veränderung ¹⁾	ausländischer Gäste	Veränderung ¹⁾	aller Gäste	Veränderung ¹⁾
570 000	Kreis Warendorf	145 780	+5,7	16 104	+8,2	361 757	+5,7
570 004	Ahlen, Stadt	11 357	–	1 742	+11,0	24 112	+1,6
570 008	Beckum, Stadt	11 267	+15,1	2 009	+13,7	23 928	+16,6
570 012	Beelen	1 994	+94,0	213	+52,1	4 322	+128,0
570 016	Drensteinfurt, Stadt	4 917	+11,1	401	+13,3	7 629	+14,9
570 020	Ennigerloh, Stadt	7 505	+74,0	815	+135,5	16 422	+61,7
570 024	Everswinkel	3 861	–2,3	129	–30,3	11 598	+19,3
570 028	Oelde, Stadt	14 488	+3,4	2 927	+0,1	31 938	+9,3
570 032	Ostbevern	19 792	+9,2	1 880	+31,8	29 951	+13,0
570 036	Sassenberg, Stadt	10 116	+1,7	2 070	+6,2	37 465	–0,9
570 040	Sendenhorst, Stadt	10 661	+11,8	1 061	–3,7	42 415	+7,2
570 044	Telgte, Stadt	16 032	–13,3	1 020	–9,2	59 685	–6,8
570 048	Wadersloh	2 710	+37,1	120	–4,0	7 605	+42,5
570 052	Warendorf, Stadt	31 080	+0,5	1 717	–7,9	64 687	–3,5
500 000	Reg.-Bez. Münster	1 873 171	+2,8	223 646	+1,8	4 252 486	+2,9
711 000	Kreisfreie Stadt Bielefeld	275 641	+7,6	36 952	+6,6	516 328	+7,3
754 000	Kreis Gütersloh	237 005	+1,5	34 097	+1,3	493 232	+3,6
754 004	Borgholzhausen, Stadt
754 008	Gütersloh, Stadt	58 051	+5,7	13 677	+19,0	124 878	+9,0
754 012	Halle (Westf.), Stadt	31 320	+2,0	3 075	+21,1	60 763	+1,5
754 016	Harsewinkel, Stadt	26 834	+12,8	5 244	+5,8	50 912	–4,5
754 020	Herzebrock-Clarholz	3 868	+14,2	658	+10,6	7 458	+11,3
754 024	Langenberg
754 028	Rheda-Wiedenbrück, Stadt	37 122	+1,2	3 247	+1,1	60 989	–0,4
754 032	Rietberg, Stadt	18 468	+12,1	1 291	+6,3	32 486	+12,5
754 036	Schloß Holte-Stukenbrock, Stadt	20 130	+0,5	2 387	–1,0	52 218	+13,0
754 040	Steinhagen	7 619	–7,6	200	–49,6	14 807	–1,3
754 044	Verl, Stadt	7 743	–32,3	1 519	–70,7	28 119	+4,6
754 048	Versmold, Stadt	12 262	–17,8	412	–9,8	36 056	–8,9
754 052	Werther (Westf.), Stadt	10 594	–5,9	2 272	+113,7	17 542	–9,7
758 000	Kreis Herford	80 622	–4,7	6 364	–11,1	310 225	–4,1
758 004	Bünde, Stadt	10 654	+19,9	837	–9,3	23 961	+15,8
758 008	Enger, Stadt	–	–	–	–	–	–
758 012	Herford, Stadt	21 464	+4,6	2 322	–7,6	36 019	+4,0
758 016	Hiddenhausen	11 003	+6,9	837	–27,8	18 689	–2,9
758 020	Kirchlengern
758 024	Löhne, Stadt	5 970	–5,1	203	+4,1	92 483	–0,3
758 028	Rödinghausen	6 412	–36,3	122	–1,6	18 388	–31,3
758 032	Spenge, Stadt
758 036	Vlotho, Stadt	22 011	–16,3	1 977	–7,4	110 574	–9,9
762 000	Kreis Höxter	213 365	+0,7	12 520	+1,9	967 520	+3,7
762 004	Bad Driburg, Stadt	67 017	+0,1	2 442	–4,1	585 224	+1,4
762 008	Beverungen, Stadt	26 168	–1,0	1 856	+39,4	61 266	+5,6
762 012	Borgentreich, Stadt	383	+86,8	13	–	2 628	+103,7
762 016	Brakel, Stadt	12 327	–4,6	313	–57,1	32 509	–3,7
762 020	Höxter, Stadt	47 671	–1,2	3 345	+7,1	130 304	+17,1
762 024	Marienmünster, Stadt	3 412	+3,6	397	+17,1	10 826	+15,0
762 028	Nieheim, Stadt	12 740	–6,5	1 217	+9,2	41 815	–7,9
762 032	Steinheim, Stadt	3 910	+6,4	144	+29,7	7 731	+2,4
762 036	Warburg, Stadt	33 592	+10,2	1 766	–4,6	78 070	+6,9
762 040	Willebadessen, Stadt	6 145	+3,1	1 027	–9,0	17 147	+7,8
766 000	Kreis Lippe	346 890	+0,8	36 124	–2,8	1 384 206	+1,0
766 004	Augustdorf
766 008	Bad Salzuflen, Stadt	122 898	+4,9	13 431	+6,2	708 948	+5,3
766 012	Barntrop, Stadt	3 148	–0,1	2 188	–3,4	18 971	–3,0
766 016	Blomberg, Stadt	9 852	–18,2	1 570	+34,6	17 884	–36,6
766 020	Detmold, Stadt	50 371	+4,6	6 376	+4,5	95 954	+2,5
766 024	Dörentrup	5 909	+6,9	126	–46,4	14 724	–6,5
766 028	Extertal	8 381	–13,0	1 044	+54,0	38 097	–12,1
766 032	Horn-Bad Meinberg, Stadt	73 614	–1,8	5 848	+9,8	307 439	–2,0

Anmerkungen Seite 44

Noch: 3.1 Leistung der Beherbergungsstätten nach Verwaltungsbezirken

Januar bis Oktober 2016

Amtliche Schlüsselnummer	Verwaltungsbezirk	Übernachtungen		Mittlere Aufenthaltsdauer ²⁾		Mittlere Auslastung der angebotenen Betten ³⁾
		ausländischer Gäste	Veränderung ¹⁾	aller Gäste	ausländischer Gäste	
570 000	Kreis Warendorf	48 968	+10,3	2,5	3,0	35,8
570 004	Ahlen, Stadt	4 966	+0,6	2,1	2,9	27,9
570 008	Beckum, Stadt	7 061	+45,5	2,1	3,5	32,3
570 012	Beelen	865	+176,4	2,2	4,1	23,2
570 016	Drensteinfurt, Stadt	610	+8,5	1,6	1,5	24,7
570 020	Ennigerloh, Stadt	1 955	+55,0	2,2	2,4	30,8
570 024	Everswinkel	286	-33,6	3,0	2,2	27,1
570 028	Oelde, Stadt	11 232	+11,2	2,2	3,8	29,0
570 032	Ostbevern	2 626	+33,5	1,5	1,4	32,5
570 036	Sassenberg, Stadt	10 412	-3,0	3,7	5,0	29,9
570 040	Sendenhorst, Stadt	2 262	+1,1	4,0	2,1	56,8
570 044	Telgte, Stadt	1 854	-7,7	3,7	1,8	65,8
570 048	Wadersloh	896	+2,3	2,8	7,5	30,3
570 052	Warendorf, Stadt	3 943	-3,6	2,1	2,3	32,0
500 000	Reg.-Bez. Münster	494 362	+6,5	2,3	2,2	39,7
711 000	Kreisfreie Stadt Bielefeld	85 006	+2,2	1,9	2,3	43,0
754 000	Kreis Gütersloh	93 507	+11,5	2,1	2,7	34,8
754 004	Borgholzhausen, Stadt
754 008	Gütersloh, Stadt	31 388	+21,8	2,2	2,3	35,5
754 012	Halle (Westf.), Stadt	7 422	+16,9	1,9	2,4	40,8
754 016	Harsewinkel, Stadt	12 029	-3,1	1,9	2,3	35,0
754 020	Herzebrock-Clarholz	1 313	-15,7	1,9	2,0	25,3
754 024	Langenberg
754 028	Rheda-Wiedenbrück, Stadt	5 512	+3,5	1,6	1,7	32,8
754 032	Rietberg, Stadt	2 355	+14,1	1,8	1,8	38,1
754 036	Schloß Holte-Stukenbrock, Stadt	11 379	+28,2	2,6	4,8	31,5
754 040	Steinhagen	875	-43,3	1,9	4,4	36,6
754 044	Verl, Stadt	16 099	+1,1	3,6	10,6	43,4
754 048	Versmold, Stadt	1 313	-32,1	2,9	3,2	26,2
754 052	Werther (Westf.), Stadt	3 643	+97,3	1,7	1,6	30,9
758 000	Kreis Herford	14 023	-16,6	3,8	2,2	41,2
758 004	Bünde, Stadt	1 650	-7,4	2,2	2,0	38,5
758 008	Enger, Stadt	-	-	-	-	-
758 012	Herford, Stadt	4 628	-4,2	1,7	2,0	23,5
758 016	Hiddenhausen	1 525	-17,8	1,7	1,8	27,8
758 020	Kirchlengern
758 024	Löhne, Stadt	644	+9,9	15,5	3,2	80,1
758 028	Rödinghausen	949	-30,3	2,9	7,8	37,9
758 032	Spenge, Stadt
758 036	Vlotho, Stadt	4 494	-27,6	5,0	2,3	41,1
762 000	Kreis Höxter	40 355	+9,1	4,5	3,2	48,6
762 004	Bad Driburg, Stadt	7 000	+14,6	8,7	2,9	68,3
762 008	Beverungen, Stadt	4 286	+42,9	2,3	2,3	34,9
762 012	Borgentreich, Stadt	108	+120,4	6,9	8,3	20,9
762 016	Brakel, Stadt	2 249	-35,7	2,6	7,2	27,8
762 020	Höxter, Stadt	8 899	+46,7	2,7	2,7	37,7
762 024	Marienmünster, Stadt	2 423	+60,6	3,2	6,1	20,6
762 028	Nieheim, Stadt	7 659	+2,7	3,3	6,3	24,7
762 032	Steinheim, Stadt	278	+27,5	2,0	1,9	22,6
762 036	Warburg, Stadt	4 173	-13,3	2,3	2,4	39,7
762 040	Willebadessen, Stadt	3 280	-23,1	2,8	3,2	27,1
766 000	Kreis Lippe	99 097	-2,2	4,0	2,7	46,1
766 004	Augustdorf
766 008	Bad Salzuflen, Stadt	29 165	+3,0	5,8	2,2	59,2
766 012	Barntrup, Stadt	16 023	-4,9	6,0	7,3	9,0
766 016	Blomberg, Stadt	2 951	+27,0	1,8	1,9	37,3
766 020	Detmold, Stadt	13 225	-4,5	1,9	2,1	39,6
766 024	Dörentrup	345	-61,3	2,5	2,7	22,0
766 028	Extetal	4 396	+61,9	4,5	4,2	46,7
766 032	Horn-Bad Meinberg, Stadt	15 734	+10,9	4,2	2,7	44,4

Anmerkungen Seite 44

Noch: 3.1 Leistung der Beherbergungsstätten nach Verwaltungsbezirken

Januar bis Oktober 2016

Amtliche Schlüsselnummer	Verwaltungsbezirk	Ankünfte				Übernachtungen	
		aller Gäste	Veränderung ¹⁾	ausländischer Gäste	Veränderung ¹⁾	aller Gäste	Veränderung ¹⁾
	Noch: Kreis Lippe						
766 036	Kalletal	19 250	+21,0	437	-28,8	62 812	+14,2
766 040	Lage, Stadt	5 971	-36,0	147	-50,5	17 637	-31,7
766 044	Lemgo, Stadt	16 045	-5,9	1 726	-10,5	30 572	-11,4
766 048	Leopoldshöhe
766 052	Lügde, Stadt	8 454	-1,3	739	-17,8	16 607	-4,8
766 056	Oerlinghausen, Stadt	7 885	+0,9	135	-94,2	17 674	+15,1
766 060	Schieder-Schwalenberg, Stadt	11 786	+9,3	2 314	-12,0	29 647	+16,9
766 064	Schlangen	18	-60,0	-	-	26	-65,8
770 000	Kreis Minden-Lübbecke	248 598	+1,2	27 452	+13,3	1 203 291	-3,4
770 004	Bad Oeynhausen, Stadt	98 152	+2,3	6 379	+12,3	770 247	-6,0
770 008	Espelkamp, Stadt	8 327	-7,5	972	-4,6	18 420	-7,6
770 012	Hille	5 858	+20,2	1 875	+85,3	19 452	+17,1
770 016	Hüllhorst
770 020	Lübbecke, Stadt
770 024	Minden, Stadt	50 741	+8,4	10 393	+24,0	81 109	+5,5
770 028	Petershagen, Stadt	23 106	+7,8	1 334	-5,8	102 356	+6,6
770 032	Porta Westfalica, Stadt	18 809	-33,9	1 634	-62,2	36 122	-38,1
770 036	Preußisch-Oldendorf, Stadt	17 961	+19,5	511	+20,5	123 391	+11,0
770 040	Rahden, Stadt	8 430	+13,4	699	+36,0	18 429	+19,6
770 044	Stemwede	7 197	+1,4	853	+9,8	15 497	+4,6
774 000	Kreis Paderborn	288 877	+2,7	37 775	+12,2	815 323	+2,2
774 004	Altenbeken
774 008	Bad Lippspringe, Stadt	61 460	+3,5	3 532	+12,1	295 197	+5,6
774 012	Borchen	8 024	-9,8	657	+64,3	41 917	-2,0
774 016	Büren, Stadt	28 914	+9,8	2 460	+18,3	57 942	+18,8
774 020	Delbrück, Stadt	14 613	+7,6	2 836	+6,3	25 443	-2,0
774 024	Hövelhof	12 072	+16,2	1 380	-6,7	28 459	-9,3
774 028	Lichtenau, Stadt	954	-36,2	222	-52,6	3 006	-49,4
774 032	Paderborn, Stadt	140 056	+1,8	18 484	+23,5	245 196	+1,7
774 036	Salzkotten, Stadt
774 040	Bad Wünnenberg, Stadt	19 564	+0,8	7 809	-1,6	112 001	-2,0
700 000	Reg.-Bez. Detmold	1 690 998	+2,0	191 284	+4,6	5 690 125	+1,1
	Kreisfreie Städte						
911 000	Bochum	310 064	+0,6	52 236	+16,1	534 526	+2,1
913 000	Dortmund	593 326	+2,9	127 613	+4,9	999 558	+8,5
914 000	Hagen	80 263	-4,8	8 986	+9,1	220 917	-2,2
915 000	Hamm	86 207	+4,1	10 021	+3,6	124 587	-3,5
916 000	Herne	30 485	+0,4	2 084	-3,7	56 962	+3,6
954 000	Ennepe-Ruhr-Kreis	165 088	+8,6	18 761	+6,3	446 758	+4,5
954 004	Breckerfeld, Stadt	6 759	+3,8	195	-22,9	14 144	-3,1
954 008	Ennepetal, Stadt	6 819	+5,0	1 677	+20,4	63 548	+1,7
954 012	Gevelsberg, Stadt	8 388	+12,7	638	+9,4	13 780	-0,8
954 016	Hattingen, Stadt	48 108	+8,2	3 559	+1,2	176 727	+4,9
954 020	Herdecke, Stadt	25 527	+45,2	3 579	+147,5	39 732	+22,0
954 024	Schwelm, Stadt	18 071	-8,1	3 481	-11,0	33 705	-7,1
954 028	Sprockhövel, Stadt	19 787	-0,1	2 239	-29,8	45 677	+1,7
954 032	Wetter (Ruhr), Stadt	8 965	-3,8	632	-5,8	16 938	+0,3
954 036	Witten, Stadt	22 664	+9,4	2 761	+3,0	42 507	+13,9
958 000	Hochsauerlandkreis	1 072 772	+5,5	281 365	+8,0	3 433 262	+4,5
958 004	Arnsberg, Stadt	58 200	+9,0	6 714	+13,2	147 875	+7,6
958 008	Bestwig	34 178	+2,2	4 946	+3,0	94 485	+4,8
958 012	Brilon, Stadt	37 260	+1,3	5 013	+1,0	122 516	-2,0
958 016	Eslohe (Sauerland)	35 632	-3,1	1 202	-11,2	113 908	-3,5
958 020	Hallenberg, Stadt	28 865	+0,3	8 847	-7,8	67 045	+2,3
958 024	Marsberg, Stadt	10 375	-0,1	2 149	+12,3	27 463	-8,3
958 028	Medebach, Stadt	182 630	+7,9	54 078	+3,4	721 022	+7,0
958 032	Meschede, Stadt	60 324	-0,6	8 041	-15,4	141 117	-0,9
958 036	Olsberg, Stadt	56 580	+4,8	11 996	-21,9	171 256	+6,0
958 040	Schmallenberg, Stadt	164 670	+3,7	36 907	+18,2	674 401	+4,8
958 044	Sundern (Sauerland), Stadt	86 976	+7,2	6 251	-17,6	198 446	+1,0
958 048	Winterberg, Stadt	317 082	+8,3	135 221	+16,6	953 728	+5,7

Anmerkungen Seite 44

Noch: 3.1 Leistung der Beherbergungsstätten nach Verwaltungsbezirken

Januar bis Oktober 2016

Amtliche Schlüsselnummer	Verwaltungsbezirk	Übernachtungen		Mittlere Aufenthaltsdauer ²⁾		Mittlere Auslastung der angebotenen Betten ³⁾
		ausländischer Gäste	Veränderung ¹⁾	aller Gäste	ausländischer Gäste	
	Noch: Kreis Lippe					
766 036	Kalletal	1 711	-33,1	3,3	3,9	19,0
766 040	Lage, Stadt	447	-41,2	3,0	3,0	29,2
766 044	Lemgo, Stadt	4 788	-2,8	1,9	2,8	28,8
766 048	Leopoldshöhe
766 052	Lügde, Stadt	2 507	+6,4	2,0	3,4	17,8
766 056	Oerlinghausen, Stadt	449	-88,7	2,2	3,3	34,9
766 060	Schieder-Schwalenberg, Stadt	7 151	-4,7	2,5	3,1	28,5
766 064	Schlangen	-	-	1,4	-	1,2
770 000	Kreis Minden-Lübbecke	61 637	-3,2	4,8	2,2	57,7
770 004	Bad Oeynhausen, Stadt	15 985	-20,7	7,8	2,5	71,8
770 008	Espelkamp, Stadt	3 172	+13,0	2,2	3,3	30,1
770 012	Hille	6 271	+105,1	3,3	3,3	43,8
770 016	Hüllhorst
770 020	Lübbecke, Stadt
770 024	Minden, Stadt	16 379	+28,7	1,6	1,6	36,8
770 028	Petershagen, Stadt	4 223	-35,6	4,4	3,2	47,7
770 032	Porta Westfalica, Stadt	3 280	-68,7	1,9	2,0	25,5
770 036	Preußisch-Oldendorf, Stadt	2 761	+2,1	6,9	5,4	60,8
770 040	Rahden, Stadt	1 560	+28,0	2,2	2,2	33,6
770 044	Stemwede	2 655	+28,4	2,2	3,1	26,7
774 000	Kreis Paderborn	99 902	+1,9	2,8	2,6	48,0
774 004	Altenbeken
774 008	Bad Lippspringe, Stadt	9 706	+19,2	4,8	2,7	72,0
774 012	Borchen	3 334	+55,4	5,2	5,1	50,2
774 016	Büren, Stadt	5 390	+42,0	2,0	2,2	36,1
774 020	Delbrück, Stadt	4 377	-10,7	1,7	1,5	34,8
774 024	Hövelhof	5 141	-31,8	2,4	3,7	33,1
774 028	Lichtenau, Stadt	1 435	-53,9	3,2	6,5	7,7
774 032	Paderborn, Stadt	39 368	+15,0	1,8	2,1	38,3
774 036	Salzkotten, Stadt
774 040	Bad Wünnenberg, Stadt	30 270	-8,4	5,7	3,9	62,6
700 000	Reg.-Bez. Detmold	493 527	+2,0	3,4	2,6	46,9
	Kreisfreie Städte					
911 000	Bochum	93 730	+20,6	1,7	1,8	44,2
913 000	Dortmund	213 100	+4,2	1,7	1,7	46,0
914 000	Hagen	18 876	+3,0	2,8	2,1	48,5
915 000	Hamm	15 294	-	1,4	1,5	31,3
916 000	Herne	4 931	+0,3	1,9	2,4	32,4
954 000	Ennepe-Ruhr-Kreis	35 577	-8,6	2,7	1,9	44,4
954 004	Breckerfeld, Stadt	466	-47,8	2,1	2,4	25,7
954 008	Ennepetal, Stadt	3 406	+45,2	9,3	2,0	78,5
954 012	Gevelsberg, Stadt	1 263	-3,7	1,6	2,0	42,1
954 016	Hattingen, Stadt	10 013	-23,4	3,7	2,8	52,1
954 020	Herdecke, Stadt	4 162	+61,7	1,6	1,2	39,1
954 024	Schwelm, Stadt	4 938	-13,3	1,9	1,4	34,3
954 028	Sprockhövel, Stadt	4 027	-23,2	2,3	1,8	42,1
954 032	Wetter (Ruhr), Stadt	1 279	-9,9	1,9	2,0	29,8
954 036	Witten, Stadt	6 023	-5,6	1,9	2,2	33,9
958 000	Hochsauerlandkreis	929 381	+6,8	3,2	3,3	42,9
958 004	Arnsberg, Stadt	13 222	+1,0	2,5	2,0	37,1
958 008	Bestwig	16 212	+8,2	2,8	3,3	32,9
958 012	Brilon, Stadt	13 210	-3,4	3,3	2,6	30,3
958 016	Eslohe (Sauerland)	4 277	-1,6	3,2	3,6	40,1
958 020	Hallenberg, Stadt	23 531	-4,7	2,3	2,7	44,2
958 024	Marsberg, Stadt	5 599	-20,9	2,6	2,6	27,2
958 028	Medebach, Stadt	248 495	+5,8	3,9	4,6	59,4
958 032	Meschede, Stadt	24 068	-16,2	2,3	3,0	34,7
958 036	Olsberg, Stadt	30 158	-18,0	3,0	2,5	43,9
958 040	Schmallenberg, Stadt	116 933	+25,4	4,1	3,2	51,0
958 044	Sundern (Sauerland), Stadt	16 402	-21,7	2,3	2,6	42,6
958 048	Winterberg, Stadt	417 274	+10,4	3,0	3,1	36,6

Anmerkungen Seite 44

Noch: 3.1 Leistung der Beherbergungsstätten nach Verwaltungsbezirken

Januar bis Oktober 2016

Amtliche Schlüsselnummer	Verwaltungsbezirk	Ankünfte				Übernachtungen	
		aller Gäste	Veränderung ¹⁾	ausländischer Gäste	Veränderung ¹⁾	aller Gäste	Veränderung ¹⁾
962 000	Märkischer Kreis	169 964	+3,6	17 876	+4,8	369 068	+8,2
962 004	Altena, Stadt	13 881	+14,1	660	+26,9	28 736	+25,4
962 008	Balve, Stadt	15 453	+14,4	747	+57,3	31 164	+27,2
962 012	Halver, Stadt
962 016	Hemer, Stadt	5 918	+9,7	314	+48,8	46 908	+6,7
962 020	Herscheid
962 024	Iserlohn, Stadt	36 675	+2,8	5 499	+8,5	59 489	+1,7
962 028	Kierspe, Stadt	2 341	+1,9	151	-6,2	6 030	-6,1
962 032	Lüdenscheid, Stadt	37 234	-	7 030	-2,4	71 179	+8,9
962 036	Meinerzhagen, Stadt	18 804	-6,0	605	-5,0	47 463	-1,7
962 040	Menden (Sauerland), Stadt	8 721	+7,4	341	+7,6	14 702	+5,8
962 044	Nachrodt-Wiblingwerde	10 348	+0,6	393	+77,0	21 328	+2,2
962 048	Neuenrade, Stadt	8 338	-2,2	740	-19,7	15 502	+2,9
962 052	Plettenberg, Stadt	7 709	+11,3	1 014	-4,2	16 125	+23,8
962 056	Schalksmühle	-	-	-	-	-	-
962 060	Werdohl, Stadt	2 742	+18,9	210	+69,4	6 994	+19,9
966 000	Kreis Olpe	212 949	-3,6	38 330	+0,2	490 789	-3,0
966 004	Attendorn, Stadt	55 454	-5,1	8 531	+0,8	113 496	-6,9
966 008	Drolshagen, Stadt	14 240	-4,7	1 531	-14,1	35 456	-6,3
966 012	Finnentrop	6 278	-41,5	392	-10,7	14 590	-43,6
966 016	Kirchhundem	22 608	+3,7	1 970	+8,7	50 006	+10,1
966 020	Lennebstadt, Stadt	60 081	-2,5	18 717	+3,6	159 107	+2,3
966 024	Olpe, Stadt	42 848	+3,8	6 120	-6,8	97 727	+0,5
966 028	Wenden	11 440	-5,1	1 069	-4,6	20 407	-7,1
970 000	Kreis Siegen-Wittgenstein	205 290	+1,4	43 432	+8,2	677 062	-2,1
970 004	Bad Berleburg, Stadt	26 356	+4,2	2 195	+14,9	259 139	-3,0
970 008	Burbach	8 811	+4,0	881	+12,8	26 989	-
970 012	Erndtebrück
970 016	Freudenberg, Stadt	11 393	-7,0	2 547	-10,4	19 335	-12,5
970 020	Hilchenbach, Stadt	19 902	-5,6	1 723	-10,6	98 393	-7,2
970 024	Kreuztal, Stadt	4 684	+32,7	525	+37,4	10 412	+30,7
970 028	Bad Laasphe, Stadt	38 176	+6,6	22 129	+20,1	89 624	+7,0
970 032	Netphen, Stadt	10 249	+11,8	1 079	+16,1	21 511	+4,4
970 036	Neunkirchen
970 040	Siegen, Stadt	59 361	-4,9	10 263	-5,5	103 396	-4,9
970 044	Wilnsdorf	22 128	+9,4	1 408	+0,1	40 302	+0,9
974 000	Kreis Soest	329 952	+3,3	29 500	+8,9	1 332 147	+0,6
974 004	Anröchte
974 008	Bad Sassendorf	65 386	+0,1	4 576	-3,4	433 525	+0,1
974 012	Ense
974 016	Erwitte, Stadt	27 827	+1,4	584	-4,6	168 645	-1,0
974 020	Geseke, Stadt	14 344	+35,8	1 896	+132,6	21 632	+25,3
974 024	Lippetal	2 031	-12,0	613	-15,9	3 743	+4,4
974 028	Lippstadt, Stadt	54 737	+2,7	8 778	+3,5	245 317	+2,6
974 032	Möhnesee	54 369	+1,7	2 095	+22,8	192 927	-2,3
974 036	Rüthen, Stadt	17 357	-0,8	528	+22,5	46 261	+1,8
974 040	Soest, Stadt	48 933	+6,5	5 198	+7,7	79 571	-2,4
974 044	Warstein, Stadt	15 390	+10,0	3 025	+19,5	69 127	+5,3
974 048	Wolver	1 891	+23,0	34	+9,7	4 465	+15,2
974 052	Werl, Stadt	21 143	-0,4	1 733	-3,0	32 845	+1,5
974 056	Wickede (Ruhr)	3 886	-4,6	132	-1,5	29 096	+0,9
978 000	Kreis Unna	186 071	+0,2	21 894	-5,4	355 558	+2,1
978 004	Bergkamen, Stadt
978 008	Bönen	-	-	-	-	-	-
978 012	Fröndenberg/Ruhr, Stadt	11 640	-10,6	1 775	+65,9	17 155	-8,5
978 016	Holzwickede
978 020	Kamen, Stadt	38 946	-1,3	4 695	-24,9	68 266	-2,8
978 024	Lünen, Stadt	32 484	+10,3	4 396	+10,5	54 422	+7,1
978 028	Schwerte, Stadt	26 480	+1,5	718	+14,0	44 991	+4,8
978 032	Selm, Stadt	10 923	+13,0	199	+17,8	42 571	+19,9
978 036	Unna, Stadt	20 433	-4,1	2 886	-8,6	40 019	+1,1
978 040	Werne, Stadt	20 960	-1,8	3 171	-6,5	49 095	-0,7
900 000	Reg.-Bez. Arnsberg	3 442 431	+3,0	652 098	+6,8	9 041 194	+3,0
	Nordrhein-Westfalen	18 530 995	+1,6	4 094 799	+3,2	41 954 440	+1,7

Anmerkungen Seite 44

Noch: 3.1 Leistung der Beherbergungsstätten nach Verwaltungsbezirken

Januar bis Oktober 2016

Amtliche Schlüsselnummer	Verwaltungsbezirk	Übernachtungen		Mittlere Aufenthaltsdauer ²⁾		Mittlere Auslastung der angebotenen Betten ³⁾
		ausländischer Gäste	Veränderung ¹⁾	aller Gäste	ausländischer Gäste	
962 000	Märkischer Kreis	42 071	+16,7	2,2	2,4	31,1
962 004	Altena, Stadt	1 461	+32,2	2,1	2,2	30,6
962 008	Balve, Stadt	2 400	+81,7	2,0	3,2	26,9
962 012	Halver, Stadt
962 016	Hemer, Stadt	569	+104,7	7,9	1,8	33,3
962 020	Herscheid
962 024	Iserlohn, Stadt	10 164	+7,2	1,6	1,8	35,2
962 028	Kierspe, Stadt	1 064	+88,7	2,6	7,0	19,5
962 032	Lüdenscheid, Stadt	15 879	+3,8	1,9	2,3	35,6
962 036	Meinerzhagen, Stadt	1 621	-3,7	2,5	2,7	31,2
962 040	Menden (Sauerland), Stadt	690	+33,2	1,7	2,0	23,0
962 044	Nachrodt-Wiblingwerde	744	+55,6	2,1	1,9	33,5
962 048	Neuenrade, Stadt	1 482	-20,4	1,9	2,0	33,1
962 052	Plettenberg, Stadt	5 046	+83,3	2,1	5,0	27,7
962 056	Schalksmühle	-	-	-	-	-
962 060	Werdohl, Stadt	657	+39,2	2,6	3,1	21,9
966 000	Kreis Olpe	101 793	+0,5	2,3	2,7	33,1
966 004	Attendorn, Stadt	20 804	-8,8	2,0	2,4	34,0
966 008	Drolshagen, Stadt	4 049	-28,3	2,5	2,6	28,2
966 012	Finnentrop	1 217	-2,7	2,3	3,1	26,6
966 016	Kirchhundem	5 500	+25,1	2,2	2,8	25,6
966 020	Lennestadt, Stadt	54 969	+9,3	2,6	2,9	39,2
966 024	Olpe, Stadt	13 012	-9,9	2,3	2,1	31,3
966 028	Wenden	2 242	-6,8	1,8	2,1	27,8
970 000	Kreis Siegen-Wittgenstein	104 947	+4,4	3,3	2,4	47,5
970 004	Bad Berleburg, Stadt	6 836	+4,5	9,8	3,1	65,3
970 008	Burbach	2 621	+17,6	3,1	3,0	34,9
970 012	Erndtebrück
970 016	Freudenberg, Stadt	4 650	-16,1	1,7	1,8	30,4
970 020	Hilchenbach, Stadt	4 864	-23,6	4,9	2,8	44,4
970 024	Kreuztal, Stadt	1 650	+5,5	2,2	3,1	36,9
970 028	Bad Laasphe, Stadt	57 703	+14,9	2,3	2,6	53,5
970 032	Netphen, Stadt	1 658	+0,4	2,1	1,5	29,5
970 036	Neunkirchen
970 040	Siegen, Stadt	21 438	-5,8	1,7	2,1	40,5
970 044	Wilnsdorf	2 145	-6,0	1,8	1,5	35,4
974 000	Kreis Soest	74 696	+8,1	4,0	2,5	53,0
974 004	Anröchte
974 008	Bad Sassendorf	11 415	-3,3	6,6	2,5	69,9
974 012	Ense
974 016	Erwitte, Stadt	1 478	+6,8	6,1	2,5	65,5
974 020	Geseke, Stadt	2 568	+38,1	1,5	1,4	14,0
974 024	Lippetal	1 251	+19,6	1,8	2,0	10,7
974 028	Lippstadt, Stadt	24 542	+0,8	4,5	2,8	61,5
974 032	Möhnesee	4 744	+20,1	3,5	2,3	48,1
974 036	Rüthen, Stadt	2 328	+12,0	2,7	4,4	28,0
974 040	Soest, Stadt	10 950	+6,3	1,6	2,1	38,9
974 044	Warstein, Stadt	10 620	+36,7	4,5	3,5	46,7
974 048	Welver	100	-16,0	2,4	2,9	18,5
974 052	Werl, Stadt	3 740	+2,1	1,6	2,2	44,0
974 056	Wickede (Ruhr)	306	+51,5	7,5	2,3	73,5
978 000	Kreis Unna	41 313	-3,2	1,9	1,9	33,7
978 004	Bergkamen, Stadt
978 008	Bönen	-	-	-	-	-
978 012	Fröndenberg/Ruhr, Stadt	3 118	+60,0	1,5	1,8	29,9
978 016	Holzwickede
978 020	Kamen, Stadt	8 620	-28,0	1,8	1,8	39,6
978 024	Lünen, Stadt	7 336	+19,8	1,7	1,7	30,0
978 028	Schwerte, Stadt	1 411	+32,7	1,7	2,0	34,2
978 032	Selm, Stadt	457	+57,6	3,9	2,3	28,2
978 036	Unna, Stadt	7 876	+17,2	2,0	2,7	32,0
978 040	Werne, Stadt	6 616	-18,7	2,3	2,1	41,6
900 000	Reg.-Bez. Arnsberg	1 675 709	+6,1	2,6	2,6	42,9
	Nordrhein-Westfalen	8 736 283	+2,7	2,3	2,1	43,8

Anmerkungen Seite 44

3.2 Leistung der Beherbergungsstätten nach Gemeindegruppen und Betriebsarten

Januar bis Oktober 2016

Gemeindegruppe Betriebsart	Ankünfte				Übernachtungen	
	aller Gäste	Veränderung ¹⁾	ausländischer Gäste	Veränderung ¹⁾	aller Gäste	Veränderung ¹⁾
Mineral-, Moor-, Sole- und Thermalbäder	1 002 929	+2,6	171 013	+1,7	4 446 052	+0,5
Hotels	555 136	+6,0	119 920	+4,5	1 056 455	+6,5
Gasthöfe	2 222	-2,4	111	-61,7	6 386	+7,3
Pensionen	52 195	-6,4	2 188	+29,2	253 180	-7,6
Hotels garnis	177 038	+1,6	36 652	-7,3	337 498	-1,9
Erholungs-, Ferien-, Schulungsheime	41 105	-14,4	1 262	-9,7	140 097	-11,3
Ferienhäuser, -wohnungen, -zentren	4 526	+3,2	767	-9,0	36 117	+3,2
Hütten, Jugendherbergen u. Ä.	24 017	+4,1	3 567	+25,2	58 419	+10,2
Vorsorge- und Reha-Kliniken	110 128	+0,2	176	-39,5	2 478 587	-0,2
Campingplätze	36 562	+0,5	6 370	-2,7	79 313	+1,8
Heilklimatische Kurorte	363 584	+4,4	137 122	+16,2	1 190 591	+2,7
Hotels
Gasthöfe	10 099	-5,6	3 675	-10,7	27 547	-3,0
Pensionen	17 385	+2,9	5 269	-3,6	46 213	+4,7
Hotels garnis	12 667	-22,3	1 108	-28,0	29 899	-25,8
Erholungs-, Ferien-, Schulungsheime	32 484	-12,4	1 852	+42,7	97 593	-9,4
Ferienhäuser, -wohnungen, -zentren
Hütten, Jugendherbergen u. Ä.	14 758	+50,4	474	-51,7	32 748	+48,4
Vorsorge- und Reha-Kliniken	6 788	+4,8	-	-	169 133	+1,6
Campingplätze	6 545	-13,5	1 971	-6,4	23 272	-16,8
Kneippkurorte	255 921	-1,9	41 453	-13,4	708 101	-3,0
Hotels
Gasthöfe	13 050	+16,3	1 624	+34,1	23 684	+5,4
Pensionen
Hotels garnis	27 768	-0,9	3 888	+4,2	58 399	-5,0
Erholungs-, Ferien-, Schulungsheime	17 570	+2,8	432	+116,0	51 416	+0,8
Ferienhäuser, -wohnungen, -zentren	17 102	+14,5	6 103	+21,1	67 245	+12,3
Hütten, Jugendherbergen u. Ä.	40 632	+1,4	2 088	+6,7	90 064	-0,9
Vorsorge- und Reha-Kliniken	3 994	-2,0	-	-	117 407	-4,7
Campingplätze	22 285	-14,2	5 268	-24,5	69 877	-14,3
Kneippheilkurorte	289 704	+2,7	72 645	+14,6	1 221 759	+2,1
Hotels	164 848	+4,8	58 425	+21,8	452 885	+7,1
Gasthöfe	23 255	-1,9	4 499	-19,6	63 483	-1,4
Pensionen
Hotels garnis	9 177	+0,7	1 260	+9,3	15 058	+0,6
Erholungs-, Ferien-, Schulungsheime	23 986	+4,8	44	-61,1	76 066	+5,0
Ferienhäuser, -wohnungen, -zentren
Hütten, Jugendherbergen u. Ä.	10 154	-9,2	311	-40,8	24 209	-4,4
Vorsorge- und Reha-Kliniken	14 275	-1,6	221	-1,8	418 554	-2,3
Campingplätze	6 900	-6,0	1 837	-10,3	10 086	-9,5
Heilbäder zusammen	1 912 138	+2,3	422 233	+6,2	7 566 503	+0,8
Hotels	994 115	+4,7	270 751	+8,8	2 092 714	+5,1
Gasthöfe	48 626	+1,5	9 909	-11,7	121 100	-0,1
Pensionen	89 318	-3,4	11 380	-4,0	357 218	-5,0
Hotels garnis	226 650	-0,4	42 908	-6,7	440 854	-4,3
Erholungs-, Ferien-, Schulungsheime	115 145	-8,0	3 590	+19,3	365 172	-6,2
Ferienhäuser, -wohnungen, -zentren	141 246	+9,1	61 412	+17,6	617 776	+6,6
Hütten, Jugendherbergen u. Ä.	89 561	+6,5	6 440	+2,0	205 440	+7,4
Vorsorge- und Reha-Kliniken	135 185	+0,1	397	-23,1	3 183 681	-0,6
Campingplätze	72 292	-6,4	15 446	-12,6	182 548	-8,0

Anmerkungen Seite 44

Noch: 3.2 Leistung der Beherbergungsstätten nach Gemeindegruppen und Betriebsarten

Januar bis Oktober 2016

Gemeindegruppe Betriebsart	Übernachtungen		Mittlere Aufenthaltsdauer ²⁾		Mittlere Auslastung der angebotenen Betten ³⁾
	ausländischer Gäste	Veränderung ¹⁾	aller Gäste	ausländischer Gäste	
Mineral-, Moor-, Sole- und Thermalbäder	355 055	-1,5	4,4	2,1	60,2
Hotels	209 905	+3,8	1,9	1,8	44,9
Gasthöfe	276	-60,7	2,9	2,5	24,8
Pensionen	10 433	+50,1	4,9	4,8	42,8
Hotels garnis	87 779	-7,7	1,9	2,4	42,0
Erholungs-, Ferien-, Schulungsheime	7 810	-6,2	3,4	6,2	38,3
Ferienhäuser, -wohnungen, -zentren	10 392	-29,6	8,0	13,5	31,3
Hütten, Jugendherbergen u. Ä.	8 835	+34,0	2,4	2,5	32,2
Vorsorge- und Reha-Kliniken	8 369	-40,9	22,5	47,6	88,2
Campingplätze	11 256	-4,1	2,2	1,8	.
Heilklimatische Kurorte	427 314	+9,9	3,3	3,1	38,1
Hotels
Gasthöfe	9 534	-10,2	2,7	2,6	25,4
Pensionen	12 524	-6,1	2,7	2,4	29,5
Hotels garnis	2 790	-26,5	2,4	2,5	24,1
Erholungs-, Ferien-, Schulungsheime	3 923	+49,6	3,0	2,1	34,0
Ferienhäuser, -wohnungen, -zentren
Hütten, Jugendherbergen u. Ä.	828	-62,2	2,2	1,7	23,7
Vorsorge- und Reha-Kliniken	-	-	24,9	-	86,5
Campingplätze	7 104	-19,9	3,6	3,6	.
Kneippkurorte	117 250	-12,0	2,8	2,8	36,7
Hotels
Gasthöfe	3 549	+30,0	1,8	2,2	26,2
Pensionen
Hotels garnis	7 448	+4,0	2,1	1,9	35,8
Erholungs-, Ferien-, Schulungsheime	2 123	+13,3	2,9	4,9	36,6
Ferienhäuser, -wohnungen, -zentren	30 095	+18,3	3,9	4,9	26,6
Hütten, Jugendherbergen u. Ä.	4 074	+13,6	2,2	2,0	29,0
Vorsorge- und Reha-Kliniken	-	-	29,4	-	70,0
Campingplätze	16 955	-32,9	3,1	3,2	.
Kneippheilkurorte	217 475	+15,0	4,2	3,0	53,1
Hotels	175 721	+23,8	2,7	3,0	54,0
Gasthöfe	11 637	-22,4	2,7	2,6	31,6
Pensionen
Hotels garnis	2 351	+17,4	1,6	1,9	27,0
Erholungs-, Ferien-, Schulungsheime	231	-77,2	3,2	5,3	42,2
Ferienhäuser, -wohnungen, -zentren
Hütten, Jugendherbergen u. Ä.	783	-54,8	2,4	2,5	38,8
Vorsorge- und Reha-Kliniken	1 008	-17,2	29,3	4,6	84,1
Campingplätze	2 717	-13,3	1,5	1,5	.
Heilbäder zusammen	1 117 094	+4,2	4,0	2,6	51,5
Hotels	600 253	+8,2	2,1	2,2	44,8
Gasthöfe	24 996	-13,9	2,5	2,5	28,5
Pensionen	35 081	+3,8	4,0	3,1	37,2
Hotels garnis	100 368	-7,1	1,9	2,3	38,5
Erholungs-, Ferien-, Schulungsheime	14 087	+1,8	3,2	3,9	37,5
Ferienhäuser, -wohnungen, -zentren	280 380	+10,4	4,4	4,6	34,4
Hütten, Jugendherbergen u. Ä.	14 520	+3,0	2,3	2,3	29,7
Vorsorge- und Reha-Kliniken	9 377	-39,1	23,6	23,6	86,7
Campingplätze	38 032	-22,4	2,5	2,5	.

Anmerkungen Seite 44

Noch: 3.2 Leistung der Beherbergungsstätten nach Gemeindegruppen und Betriebsarten

Januar bis Oktober 2016

Gemeindegruppe Betriebsart	Ankünfte				Übernachtungen	
	aller Gäste	Veränderung ¹⁾	ausländischer Gäste	Veränderung ¹⁾	aller Gäste	Veränderung ¹⁾
Luftkurorte	494 177	-1,1	81 385	-2,3	1 404 403	-0,8
Hotels	201 043	+1,0	52 239	-1,9	390 019	+2,3
Gasthöfe	23 419	+3,5	4 526	-11,0	43 940	-2,7
Pensionen	29 318	-1,8	1 935	-16,5	83 127	-4,5
Hotels garnis	8 982	-0,9	2 384	-10,7	17 045	-0,7
Erholungs-, Ferien-, Schulungsheime	80 623	+0,8	604	-12,7	228 601	-2,6
Ferienhäuser, -wohnungen, -zentren	31 774	+14,1	7 566	+22,3	253 843	+6,6
Hütten, Jugendherbergen u. Ä.	69 381	-10,6	2 368	-16,6	157 430	-12,1
Vorsorge- und Reha-Kliniken
Campingplätze
Erholungsorte	719 776	+0,9	103 819	+3,0	1 919 391	-0,6
Hotels	282 032	+1,5	56 929	+1,8	540 520	+1,7
Gasthöfe	21 780	+9,3	3 179	+10,8	43 478	+11,3
Pensionen	15 344	+3,3	1 169	-16,7	47 214	-2,0
Hotels garnis	29 309	+5,9	4 951	+15,0	55 157	+4,8
Erholungs-, Ferien-, Schulungsheime	129 210	+5,3	5 432	+70,1	355 358	-1,4
Ferienhäuser, -wohnungen, -zentren	35 718	-4,3	14 567	-11,9	169 292	-5,5
Hütten, Jugendherbergen u. Ä.	129 648	-2,0	4 884	+38,0	301 378	-2,8
Vorsorge- und Reha-Kliniken
Campingplätze
Sonstige Gemeinden	15 404 904	+1,6	3 487 362	+2,9	31 064 143	+2,2
Hotels	9 125 588	+1,5	2 342 046	+3,6	15 231 600	+1,7
Gasthöfe	159 288	-3,3	17 620	-19,1	337 818	-1,6
Pensionen	128 073	+0,2	18 805	+0,5	396 318	-0,2
Hotels garnis	3 725 993	+3,1	865 947	+1,5	6 771 418	+3,4
Erholungs-, Ferien-, Schulungsheime	914 797	+3,3	29 823	+28,0	3 132 204	+3,4
Ferienhäuser, -wohnungen, -zentren	235 926	+8,4	58 209	+3,5	983 419	+5,2
Hütten, Jugendherbergen u. Ä.	652 183	-3,5	81 928	+1,2	1 413 155	-2,7
Vorsorge- und Reha-Kliniken	61 647	+2,4	422	-20,2	1 678 737	+4,1
Campingplätze	401 409	-4,3	72 562	-1,5	1 119 474	+1,5
Nordrhein-Westfalen	18 530 995	+1,6	4 094 799	+3,2	41 954 440	+1,7
Hotels	10 602 778	+1,8	2 721 965	+4,0	18 254 853	+2,1
Gasthöfe	253 113	-0,8	35 234	-13,9	546 336	-0,5
Pensionen	262 053	-1,1	33 289	-2,9	883 877	-2,7
Hotels garnis	3 990 934	+2,9	916 190	+1,1	7 284 474	+2,9
Erholungs-, Ferien-, Schulungsheime	1 239 775	+2,1	39 449	+30,7	4 081 335	+1,7
Ferienhäuser, -wohnungen, -zentren	444 664	+7,9	141 754	+8,0	2 024 330	+4,8
Hütten, Jugendherbergen u. Ä.	940 773	-3,0	95 620	+2,1	2 077 403	-2,6
Vorsorge- und Reha-Kliniken	210 939	+0,6	845	-21,9	5 208 190	+0,9
Campingplätze	585 966	-5,0	110 453	-3,7	1 593 642	-0,3

Anmerkungen Seite 44

Noch: 3.2 Leistung der Beherbergungsstätten nach Gemeindegruppen und Betriebsarten

Januar bis Oktober 2016

Gemeindegruppe Betriebsart	Übernachtungen		Mittlere Aufenthaltsdauer ²⁾		Mittlere Auslastung der angebotenen Betten ³⁾
	ausländischer Gäste	Veränderung ¹⁾	aller Gäste	ausländischer Gäste	
Luftkurorte	300 510	-1,5	2,8	3,7	38,5
Hotels	116 635	-2,0	1,9	2,2	34,9
Gasthöfe	9 787	-10,1	1,9	2,2	24,3
Pensionen	6 444	-34,6	2,8	3,3	37,3
Hotels garnis	4 659	-9,3	1,9	2,0	25,8
Erholungs-, Ferien-, Schulungsheime	1 967	-15,6	2,8	3,3	41,5
Ferienhäuser, -wohnungen, -zentren	134 815	+3,9	8,0	17,8	38,4
Hütten, Jugendherbergen u. Ä.	4 387	-12,3	2,3	1,9	40,4
Vorsorge- und Reha-Kliniken
Campingplätze
Erholungsorte	303 176	-	2,7	2,9	38,1
Hotels	128 258	-0,4	1,9	2,3	35,9
Gasthöfe	7 606	+17,7	2,0	2,4	23,3
Pensionen	2 874	-18,6	3,1	2,5	25,7
Hotels garnis	10 769	+8,9	1,9	2,2	36,9
Erholungs-, Ferien-, Schulungsheime	11 983	+18,2	2,8	2,2	39,8
Ferienhäuser, -wohnungen, -zentren	90 133	-10,1	4,7	6,2	29,9
Hütten, Jugendherbergen u. Ä.	14 775	+40,4	2,3	3,0	36,4
Vorsorge- und Reha-Kliniken
Campingplätze
Sonstige Gemeinden	7 015 503	+2,8	2,0	2,0	42,8
Hotels	4 267 222	+3,3	1,7	1,8	41,2
Gasthöfe	57 486	-3,0	2,1	3,3	24,6
Pensionen	84 444	+5,0	3,1	4,5	35,6
Hotels garnis	1 812 966	+1,9	1,8	2,1	44,6
Erholungs-, Ferien-, Schulungsheime	102 543	+0,8	3,4	3,4	40,1
Ferienhäuser, -wohnungen, -zentren	288 904	+3,7	4,2	5,0	47,1
Hütten, Jugendherbergen u. Ä.	181 263	-0,5	2,2	2,2	39,9
Vorsorge- und Reha-Kliniken	17 924	-8,4	27,2	42,5	89,4
Campingplätze	202 751	+4,4	2,8	2,8	.
Nordrhein-Westfalen	8 736 283	+2,7	2,3	2,1	43,8
Hotels	5 112 368	+3,6	1,7	1,9	41,2
Gasthöfe	99 875	-5,5	2,2	2,8	25,2
Pensionen	128 843	+1,0	3,4	3,9	35,6
Hotels garnis	1 928 762	+1,4	1,8	2,1	44,0
Erholungs-, Ferien-, Schulungsheime	130 580	+2,0	3,3	3,3	39,9
Ferienhäuser, -wohnungen, -zentren	794 232	+4,2	4,6	5,6	39,6
Hütten, Jugendherbergen u. Ä.	214 945	+1,4	2,2	2,2	38,1
Vorsorge- und Reha-Kliniken	28 104	-20,6	24,7	33,3	87,2
Campingplätze	298 574	-0,3	2,7	2,7	.

Anmerkungen Seite 44

3.3 Leistung der Beherbergungsstätten nach Reisegebieten und Betriebsarten

Januar bis Oktober 2016

Reisegebiet Betriebsart	Ankünfte				Übernachtungen	
	aller Gäste	Veränderung ¹⁾	ausländischer Gäste	Veränderung ¹⁾	aller Gäste	Veränderung ¹⁾
Eifel und Region Aachen	1 041 242	+1,3	262 307	+3,5	2 511 312	-0,5
Hotels	464 382	+4,3	156 295	+7,1	804 342	+3,3
Gasthöfe
Pensionen	7 978	-2,1	1 686	+7,5	19 034	-1,1
Hotels garnis	226 214	-0,6	46 294	-6,0	417 648	-3,5
Erholungs-, Ferien-, Schulungsheime	88 481	+7,3	1 994	+29,8	250 606	-0,2
Ferienhäuser, -wohnungen, -zentren
Hütten, Jugendherbergen u. Ä.	109 535	-7,4	8 181	+14,0	268 253	-6,5
Vorsorge- und Reha-Kliniken	10 353	+0,1	324	+7,3	213 410	+1,3
Campingplätze	79 299	-2,6	21 190	+1,4	184 376	+1,8
Niederrhein	1 793 989	+3,4	386 030	+9,7	3 737 679	+4,3
Hotels	1 043 686	+4,6	282 339	+9,6	1 717 336	+6,4
Gasthöfe	36 017	+3,0	7 218	+5,2	72 770	+1,6
Pensionen	24 671	-1,9	1 271	-14,2	61 668	-2,5
Hotels garnis	255 018	+11,0	46 894	+15,4	495 542	+12,5
Erholungs-, Ferien-, Schulungsheime
Ferienhäuser, -wohnungen, -zentren	21 130	+22,3	2 320	+16,1	87 584	+16,2
Hütten, Jugendherbergen u. Ä.	126 549	+2,7	7 508	+8,4	279 539	+0,8
Vorsorge- und Reha-Kliniken	11 276	-12,0	119	-45,4	329 289	-3,8
Campingplätze
Münsterland	1 418 573	+2,4	149 783	+0,2	3 293 541	+2,7
Hotels	834 921	+2,6	97 683	+0,7	1 407 637	+3,5
Gasthöfe
Pensionen	33 347	-3,2	4 146	+11,4	106 068	-2,9
Hotels garnis	167 077	+3,3	20 263	-2,2	299 434	+5,3
Erholungs-, Ferien-, Schulungsheime
Ferienhäuser, -wohnungen, -zentren	23 676	-1,1	1 883	+23,6	100 353	-4,0
Hütten, Jugendherbergen u. Ä.	68 707	+2,4	3 872	+1,1	150 762	+3,7
Vorsorge- und Reha-Kliniken	6 011	-3,5	1	x	135 157	-3,5
Campingplätze	81 622	-2,9	17 846	-5,8	264 039	-3,5
Teutoburger Wald	1 690 998	+2,0	191 284	+4,6	5 690 125	+1,1
Hotels	963 991	+4,0	133 965	+8,2	1 788 155	+3,5
Gasthöfe	40 592	-5,4	2 226	-65,2	90 010	-1,5
Pensionen	73 530	-1,9	3 299	+12,8	280 082	-5,8
Hotels garnis	224 125	+2,9	33 058	+7,3	410 316	+3,2
Erholungs-, Ferien-, Schulungsheime	121 331	-5,6	2 013	-10,0	359 054	-3,4
Ferienhäuser, -wohnungen, -zentren	17 580	-2,7	1 911	-17,2	98 479	-2,2
Hütten, Jugendherbergen u. Ä.	74 374	-4,9	2 445	-19,9	186 905	-1,6
Vorsorge- und Reha-Kliniken	95 038	-0,2	84	-63,6	2 234 790	+0,6
Campingplätze	80 437	+7,0	12 283	+11,3	242 334	+5,9
Sauerland	1 785 637	+3,8	367 071	+7,1	5 625 266	+3,1
Hotels	797 740	+4,7	198 261	+9,1	1 718 602	+5,3
Gasthöfe	87 277	-0,7	16 017	-12,4	196 060	-1,2
Pensionen
Hotels garnis
Erholungs-, Ferien-, Schulungsheime	194 347	+2,4	3 483	+0,3	567 716	+3,3
Ferienhäuser, -wohnungen, -zentren	322 533	+9,4	109 549	+11,4	1 320 536	+7,5
Hütten, Jugendherbergen u. Ä.	101 127	-2,5	1 679	-18,0	234 933	-6,4
Vorsorge- und Reha-Kliniken
Campingplätze
Siegerland-Wittgenstein	205 290	+1,4	43 432	+8,2	677 062	-2,1
Hotels	132 609	+0,9	39 034	+7,3	250 172	+1,1
Gasthöfe	8 975	+8,9	953	+66,6	20 080	+5,3
Pensionen	4 785	-9,8	346	-17,2	15 972	-10,7
Hotels garnis	17 071	+0,3	2 095	+9,9	27 567	-3,4
Erholungs-, Ferien-, Schulungsheime	26 961	+10,5	371	+66,4	73 984	+2,9
Ferienhäuser, -wohnungen, -zentren	1 741	+7,4	295	+19,0	6 037	+0,1
Hütten, Jugendherbergen u. Ä.
Vorsorge- und Reha-Kliniken	9 850	-2,7	29	-54,0	272 231	-5,4
Campingplätze

Anmerkungen Seite 44

Noch: 3.3 Leistung der Beherbergungsstätten nach Reisegebieten und Betriebsarten

Januar bis Oktober 2016

Reisegebiet Betriebsart	Übernachtungen		Mittlere Aufenthaltsdauer ²⁾		Mittlere Auslastung der angebotenen Betten ³⁾
	ausländischer Gäste	Veränderung ¹⁾	aller Gäste	ausländischer Gäste	
Eifel und Region Aachen	690 792	-	2,4	2,6	40,4
Hotels	274 631	+4,8	1,7	1,8	40,3
Gasthöfe
Pensionen	4 005	+8,2	2,4	2,4	22,5
Hotels garnis	102 197	-7,2	1,8	2,2	40,4
Erholungs-, Ferien-, Schulungsheime	7 238	-12,4	2,8	3,6	35,6
Ferienhäuser, -wohnungen, -zentren
Hütten, Jugendherbergen u. Ä.	17 967	+13,6	2,4	2,2	36,4
Vorsorge- und Reha-Kliniken	3 445	+5,9	20,6	10,6	83,8
Campingplätze	47 636	+3,2	2,3	2,2	.
Niederrhein	745 817	+10,1	2,1	1,9	39,2
Hotels	499 113	+10,8	1,6	1,8	36,4
Gasthöfe	16 951	+6,3	2,0	2,3	29,0
Pensionen	2 588	+1,1	2,5	2,0	33,7
Hotels garnis	106 605	+14,6	1,9	2,3	38,1
Erholungs-, Ferien-, Schulungsheime
Ferienhäuser, -wohnungen, -zentren	11 628	-2,1	4,1	5,0	33,7
Hütten, Jugendherbergen u. Ä.	17 559	+2,1	2,2	2,3	42,6
Vorsorge- und Reha-Kliniken	8 636	-8,0	29,2	72,6	94,0
Campingplätze
Münsterland	343 136	+3,6	2,3	2,3	39,2
Hotels	186 878	+4,1	1,7	1,9	36,6
Gasthöfe
Pensionen	16 843	+25,3	3,2	4,1	31,0
Hotels garnis	46 683	+7,7	1,8	2,3	43,1
Erholungs-, Ferien-, Schulungsheime
Ferienhäuser, -wohnungen, -zentren	15 964	-7,3	4,2	8,5	33,4
Hütten, Jugendherbergen u. Ä.	7 369	+1,8	2,2	1,9	41,8
Vorsorge- und Reha-Kliniken	20	x	22,5	20,0	87,6
Campingplätze	55 918	-5,6	3,2	3,1	.
Teutoburger Wald	493 527	+2,0	3,4	2,6	46,9
Hotels	287 781	+5,3	1,9	2,1	38,0
Gasthöfe	18 736	-12,2	2,2	8,4	22,9
Pensionen	19 124	+11,8	3,8	5,8	34,8
Hotels garnis	74 707	+4,8	1,8	2,3	37,2
Erholungs-, Ferien-, Schulungsheime	8 426	-17,2	3,0	4,2	35,2
Ferienhäuser, -wohnungen, -zentren	18 581	-10,5	5,6	9,7	25,3
Hütten, Jugendherbergen u. Ä.	14 675	-4,7	2,5	6,0	31,3
Vorsorge- und Reha-Kliniken	6 565	-44,9	23,5	78,2	86,0
Campingplätze	44 932	+5,7	3,0	3,7	.
Sauerland	1 147 941	+6,6	3,2	3,1	42,7
Hotels	488 911	+8,5	2,2	2,5	41,6
Gasthöfe	39 912	-10,8	2,2	2,5	26,5
Pensionen
Hotels garnis
Erholungs-, Ferien-, Schulungsheime	10 857	-5,1	2,9	3,1	37,4
Ferienhäuser, -wohnungen, -zentren	497 559	+9,9	4,1	4,5	43,4
Hütten, Jugendherbergen u. Ä.	4 185	-30,1	2,3	2,5	26,7
Vorsorge- und Reha-Kliniken
Campingplätze
Siegerland-Wittgenstein	104 947	+4,4	3,3	2,4	47,5
Hotels	91 405	+4,5	1,9	2,3	41,9
Gasthöfe	2 393	+39,2	2,2	2,5	26,7
Pensionen	1 816	-18,3	3,3	5,2	26,4
Hotels garnis	4 171	-0,1	1,6	2,0	33,9
Erholungs-, Ferien-, Schulungsheime	2 007	+41,3	2,7	5,4	31,3
Ferienhäuser, -wohnungen, -zentren	1 770	+50,4	3,5	6,0	29,0
Hütten, Jugendherbergen u. Ä.
Vorsorge- und Reha-Kliniken	524	-40,7	27,6	18,1	85,2
Campingplätze

Anmerkungen Seite 44

Noch: 3.3 Leistung der Beherbergungsstätten nach Reisegebieten und Betriebsarten

Januar bis Oktober 2016

Reisegebiet Betriebsart	Ankünfte				Übernachtungen	
	aller Gäste	Veränderung ¹⁾	ausländischer Gäste	Veränderung ¹⁾	aller Gäste	Veränderung ¹⁾
Bergisches Land	523 829	-1,4	71 202	-1,8	1 359 526	-2,1
Hotels	281 752	+3,6	57 383	+1,6	490 854	+1,8
Gasthöfe	3 332	-27,9	358	-29,1	7 458	-23,2
Pensionen	5 097	+24,1	335	-26,4	12 923	+11,5
Hotels garnis
Erholungs-, Ferien-, Schulungsheime	119 148	+2,0	4 896	+13,5	261 813	-0,3
Ferienhäuser, -wohnungen, -zentren
Hütten, Jugendherbergen u. Ä.	46 231	-4,5	654	+50,3	108 863	-2,3
Vorsorge- und Reha-Kliniken	14 307	+2,9	36	-5,3	350 594	+0,3
Campingplätze
Bonn und Rhein-Sieg-Kreis	1 194 498	+1,7	200 351	-2,4	2 427 556	+1,2
Hotels	730 047	+2,3	139 695	-3,7	1 284 771	+2,4
Gasthöfe	11 369	-14,3	808	-22,2	24 301	-12,9
Pensionen
Hotels garnis	266 356	+4,1	49 458	+0,8	514 900	+0,4
Erholungs-, Ferien-, Schulungsheime	122 860	-4,3	3 744	+5,1	374 011	-1,0
Ferienhäuser, -wohnungen, -zentren	3 868	+14,0	711	+8,2	9 229	-9,8
Hütten, Jugendherbergen u. Ä.	43 111	+1,4	4 099	+8,7	92 458	+3,4
Vorsorge- und Reha-Kliniken	2 305	+2,8	25	-34,2	77 549	-1,2
Campingplätze
Köln und Rhein-Erft-Kreis	3 147 391	-2,3	935 399	-3,8	5 910 692	-2,0
Hotels	1 815 425	-3,1	589 217	-2,7	3 030 046	-4,2
Gasthöfe	9 658	-3,9	981	-11,9	20 588	-4,4
Pensionen	17 422	-5,7	8 675	-4,9	53 857	-3,2
Hotels garnis	1 038 349	-1,7	273 165	-7,0	1 859 030	-1,9
Erholungs-, Ferien-, Schulungsheime	59 547	+59,3	10 250	+141,7	408 159	+19,4
Ferienhäuser, -wohnungen, -zentren	2 918	-20,2	1 172	-43,2	22 060	-1,5
Hütten, Jugendherbergen u. Ä.
Vorsorge- und Reha-Kliniken
Campingplätze	47 195	-15,9	7 861	-38,4	117 580	-4,9
Düsseldorf und Kreis Mettmann	2 703 765	+2,5	941 579	+4,9	4 652 810	+4,1
Hotels	1 711 702	+1,0	653 384	+5,1	2 767 402	+2,5
Gasthöfe
Pensionen	1 319	-21,0	727	-14,8	2 871	-45,0
Hotels garnis	902 558	+5,7	276 734	+4,5	1 658 292	+7,2
Erholungs-, Ferien-, Schulungsheime
Ferienhäuser, -wohnungen, -zentren	1 788	+93,7	647	+121,6	5 192	+53,6
Hütten, Jugendherbergen u. Ä.	51 199	-1,7	8 128	+6,0	101 716	-4,0
Vorsorge- und Reha-Kliniken
Campingplätze	5 428	+18,4	1 475	+31,9	18 291	+38,8
Ruhrgebiet	2 732 909	+2,7	481 482	+6,5	5 387 931	+3,3
Hotels	1 656 873	+2,1	323 760	+3,7	2 687 180	+1,7
Gasthöfe	14 997	+7,8	933	+11,5	31 677	+8,5
Pensionen	15 515	+1,1	789	-8,8	43 595	+2,9
Hotels garnis	669 619	+7,5	134 519	+14,6	1 156 776	+7,8
Erholungs-, Ferien-, Schulungsheime	160 896	-6,0	1 668	-15,0	525 420	-6,8
Ferienhäuser, -wohnungen, -zentren	3 846	+26,0	184	-23,7	30 222	+16,9
Hütten, Jugendherbergen u. Ä.	149 725	-4,9	14 532	+4,8	313 233	+1,0
Vorsorge- und Reha-Kliniken	17 245	+9,2	63	+18,9	500 205	+13,0
Campingplätze	44 193	+14,1	5 034	+12,4	99 623	+15,5
Bergisches Städtedreieck	292 874	+2,6	64 879	+31,2	680 940	+2,2
Hotels	169 650	+3,4	50 949	+49,7	308 356	+7,5
Gasthöfe
Pensionen
Hotels garnis	86 651	+3,4	12 676	-10,7	175 463	+2,5
Erholungs-, Ferien-, Schulungsheime	16 325	-6,5	594	+53,5	76 028	-2,3
Ferienhäuser, -wohnungen, -zentren
Hütten, Jugendherbergen u. Ä.	13 846	-8,3	474	-15,7	27 661	-20,0
Vorsorge- und Reha-Kliniken
Campingplätze
Nordrhein-Westfalen	18 530 995	+1,6	4 094 799	+3,2	41 954 440	+1,7
Hotels	10 602 778	+1,8	2 721 965	+4,0	18 254 853	+2,1
Gasthöfe	253 113	-0,8	35 234	-13,9	546 336	-0,5
Pensionen	262 053	-1,1	33 289	-2,9	883 877	-2,7
Hotels garnis	3 990 934	+2,9	916 190	+1,1	7 284 474	+2,9
Erholungs-, Ferien-, Schulungsheime	1 239 775	+2,1	39 449	+30,7	4 081 335	+1,7
Ferienhäuser, -wohnungen, -zentren	444 664	+7,9	141 754	+8,0	2 024 330	+4,8
Hütten, Jugendherbergen u. Ä.	940 773	-3,0	95 620	+2,1	2 077 403	-2,6
Vorsorge- und Reha-Kliniken	210 939	+0,6	845	-21,9	5 208 190	+0,9
Campingplätze	585 966	-5,0	110 453	-3,7	1 593 642	-0,3

Anmerkungen Seite 44

Noch: 3.3 Leistung der Beherbergungsstätten nach Reisegebieten und Betriebsarten

Januar bis Oktober 2016

Reisegebiet Betriebsart	Übernachtungen		Mittlere Aufenthaltsdauer ²⁾		Mittlere Auslastung der angebotenen Betten ³⁾
	ausländischer Gäste	Veränderung ¹⁾	aller Gäste	ausländischer Gäste	
Bergisches Land	154 100	-5,0	2,6	2,2	41,8
Hotels	111 553	-0,7	1,7	1,9	35,3
Gasthöfe	736	-26,4	2,2	2,1	23,1
Pensionen	1 672	-53,7	2,5	5,0	33,9
Hotels garnis
Erholungs-, Ferien-, Schulungsheime	12 499	+1,1	2,2	2,6	33,7
Ferienhäuser, -wohnungen, -zentren
Hütten, Jugendherbergen u. Ä.	2 076	+27,7	2,4	3,2	38,3
Vorsorge- und Reha-Kliniken	2 395	+22,3	24,5	66,5	91,4
Campingplätze
Bonn und Rhein-Sieg-Kreis	448 410	-3,8	2,0	2,2	43,1
Hotels	287 167	-3,8	1,8	2,1	42,7
Gasthöfe	1 780	-32,4	2,1	2,2	21,6
Pensionen
Hotels garnis	114 517	-6,4	1,9	2,3	44,3
Erholungs-, Ferien-, Schulungsheime	17 005	+4,0	3,0	4,5	40,8
Ferienhäuser, -wohnungen, -zentren	2 113	-22,7	2,4	3,0	17,5
Hütten, Jugendherbergen u. Ä.	10 839	+14,5	2,1	2,6	46,5
Vorsorge- und Reha-Kliniken	935	-42,5	33,6	37,4	89,8
Campingplätze
Köln und Rhein-Erft-Kreis	1 820 935	-4,0	1,9	1,9	49,0
Hotels	1 056 401	-3,3	1,7	1,8	46,0
Gasthöfe	2 377	-13,8	2,1	2,4	23,5
Pensionen	34 149	-3,3	3,1	3,9	52,7
Hotels garnis	565 622	-6,1	1,8	2,1	49,1
Erholungs-, Ferien-, Schulungsheime	35 839	+4,3	6,9	3,5	68,3
Ferienhäuser, -wohnungen, -zentren	14 309	-11,1	7,6	12,2	48,4
Hütten, Jugendherbergen u. Ä.
Vorsorge- und Reha-Kliniken
Campingplätze	18 591	-20,3	2,5	2,4	.
Düsseldorf und Kreis Mettmann	1 759 585	+5,4	1,7	1,9	46,0
Hotels	1 152 947	+5,4	1,6	1,8	45,4
Gasthöfe
Pensionen	1 514	-23,1	2,2	2,1	20,3
Hotels garnis	578 138	+5,6	1,8	2,1	47,9
Erholungs-, Ferien-, Schulungsheime
Ferienhäuser, -wohnungen, -zentren	1 479	+5,3	2,9	2,3	43,6
Hütten, Jugendherbergen u. Ä.	18 072	-4,2	2,0	2,2	44,9
Vorsorge- und Reha-Kliniken	-	-	-	-	-
Campingplätze	3 900	+38,9	3,4	2,6	.
Ruhrgebiet	907 317	+7,1	2,0	1,9	42,9
Hotels	590 843	+3,8	1,6	1,8	41,3
Gasthöfe	2 461	+23,4	2,1	2,6	23,7
Pensionen	3 363	-30,6	2,8	4,3	40,7
Hotels garnis	253 346	+17,2	1,7	1,9	41,7
Erholungs-, Ferien-, Schulungsheime	9 169	-7,5	3,3	5,5	39,2
Ferienhäuser, -wohnungen, -zentren	2 838	+2,3	7,9	15,4	37,8
Hütten, Jugendherbergen u. Ä.	29 912	+4,0	2,1	2,1	35,8
Vorsorge- und Reha-Kliniken	2 067	-48,4	29,0	32,8	95,2
Campingplätze	13 318	+41,1	2,3	2,6	.
Bergisches Städtedreieck	119 776	+16,2	2,3	1,8	45,0
Hotels	84 738	+33,0	1,8	1,7	44,9
Gasthöfe
Pensionen
Hotels garnis	30 566	-13,9	2,0	2,4	42,3
Erholungs-, Ferien-, Schulungsheime	2 149	+42,9	4,7	3,6	36,8
Ferienhäuser, -wohnungen, -zentren
Hütten, Jugendherbergen u. Ä.	1 660	+26,7	2,0	3,5	33,3
Vorsorge- und Reha-Kliniken
Campingplätze
Nordrhein-Westfalen	8 736 283	+2,7	2,3	2,1	43,8
Hotels	5 112 368	+3,6	1,7	1,9	41,2
Gasthöfe	99 875	-5,5	2,2	2,8	25,2
Pensionen	128 843	+1,0	3,4	3,9	35,6
Hotels garnis	1 928 762	+1,4	1,8	2,1	44,0
Erholungs-, Ferien-, Schulungsheime	130 580	+2,0	3,3	3,3	39,9
Ferienhäuser, -wohnungen, -zentren	794 232	+4,2	4,6	5,6	39,6
Hütten, Jugendherbergen u. Ä.	214 945	+1,4	2,2	2,2	38,1
Vorsorge- und Reha-Kliniken	28 104	-20,6	24,7	33,3	87,2
Campingplätze	298 574	-0,3	2,7	2,7	.

Anmerkungen Seite 44

3.4 Leistung der Beherbergungsstätten nach Reisegebieten und Herkunftsländern

Januar bis Oktober 2016

Reisegebiet Herkunftsland (ständiger Wohnsitz)	Ankünfte		Übernachtungen			Mittlere Aufenthalts- dauer ³⁾
	aller Gäste	Verän- derung ¹⁾	aller Gäste	Verän- derung ¹⁾	Anteil ²⁾	
Eifel und Region Aachen	1 041 242	+1,3	2 511 312	-0,5	100	2,4
Bundesrepublik Deutschland	778 935	+0,6	1 820 520	-0,7	72,5	2,3
Ausland	262 307	+3,5	690 792	-	27,5	2,6
Europa	212 351	+0,3	577 594	-2,3	83,6	2,7
EU-Länder	197 939	+1,0	545 948	-1,4	79,0	2,8
Belgien	49 318	-0,7	122 395	+4,6	17,7	2,5
Bulgarien	424	+1,9	1 092	+3,6	0,2	2,6
Dänemark	3 278	+4,0	5 133	+3,0	0,7	1,6
Estland	190	+39,7	303	-8,7	-	1,6
Finnland	1 402	+0,1	2 743	-15,0	0,4	2,0
Frankreich	14 880	+8,8	23 682	+3,1	3,4	1,6
Griechenland	590	-30,8	1 810	-42,3	0,3	3,1
Republik Irland	1 603	+33,7	2 710	+23,9	0,4	1,7
Italien	6 709	+2,3	12 221	-1,1	1,8	1,8
Kroatien	310	-2,8	860	-79,5	0,1	2,8
Lettland	139	-11,5	181	-30,1	-	1,3
Litauen	237	-40,9	421	-52,6	0,1	1,8
Luxemburg	2 627	+8,5	5 115	+13,5	0,7	1,9
Malta	63	+16,7	204	+14,0	-	3,2
Niederlande	76 632	+4,4	285 203	-0,5	41,3	3,7
Österreich	5 312	+3,0	9 790	-0,5	1,4	1,8
Polen	4 754	+3,6	13 037	-7,2	1,9	2,7
Portugal	478	-43,6	1 650	-38,2	0,2	3,5
Rumänien	1 315	+8,9	3 228	-2,8	0,5	2,5
Schweden	2 599	-13,2	4 029	-15,0	0,6	1,6
Slowakische Republik	417	+7,5	1 007	-17,1	0,1	2,4
Slowenien	337	-7,9	1 110	-11,2	0,2	3,3
Spanien	4 187	-9,6	8 501	-18,9	1,2	2,0
Tschechische Republik	1 466	-12,3	2 625	-24,8	0,4	1,8
Ungarn	1 121	+13,2	4 000	+11,8	0,6	3,6
Vereinigtes Königreich	17 337	-9,9	31 963	-7,3	4,6	1,8
Zypern	214	+127,7	935	+119,5	0,1	4,4
Island	93	-62,7	181	-49,6	-	1,9
Norwegen	921	+1,9	1 677	+21,3	0,2	1,8
Russland	2 457	-20,9	6 076	-22,3	0,9	2,5
Schweiz	7 330	+0,3	13 157	+1,5	1,9	1,8
Türkei	1 986	+4,4	5 027	+16,3	0,7	2,5
Ukraine	455	+22,0	880	+7,6	0,1	1,9
sonstige europäische Länder	1 170	-36,2	4 648	-53,4	0,7	4,0
Afrika	1 274	+28,2	4 160	-1,8	0,6	3,3
Republik Südafrika	435	+37,2	1 295	+16,8	0,2	3,0
sonstige afrikanische Länder	839	+23,9	2 865	-8,4	0,4	3,4
Asien	17 539	-2,3	50 231	+6,7	7,3	2,9
Arabische Golfstaaten	5 241	-4,2	18 460	+10,1	2,7	3,5
Volksrepublik China und Hongkong	4 154	-7,7	10 036	+12,7	1,5	2,4
Indien	1 172	+21,3	4 719	+46,9	0,7	4,0
Israel	794	+4,1	3 369	+10,4	0,5	4,2
Japan	2 690	-9,3	3 999	-26,3	0,6	1,5
Südkorea	1 036	-5,0	2 080	-18,1	0,3	2,0
Taiwan	562	+17,6	1 563	+27,2	0,2	2,8
sonstige asiatische Länder	1 890	+9,8	6 005	+0,8	0,9	3,2
Amerika	13 272	+2,8	28 210	-0,3	4,1	2,1
Kanada	1 087	-13,9	2 507	-1,3	0,4	2,3
USA	10 249	+4,8	20 613	+5,1	3,0	2,0
sonstige nordamerikanische Länder	152	+43,4	357	+26,1	0,1	2,3
Mittelamerika und Karibik	354	+77,9	778	+35,3	0,1	2,2
Brasilien	698	-26,6	2 028	-39,7	0,3	2,9
sonstige südamerikanische Länder	732	+18,4	1 927	+0,8	0,3	2,6
Australien	749	-9,2	1 853	-3,3	0,3	2,5
Neuseeland und Ozeanien	250	+20,8	547	+8,3	0,1	2,2
Ohne Angabe	16 872	+88,9	28 197	+58,3	4,1	1,7

1) Veränderung gegenüber dem Vorjahreszeitraum in % – 2) Bei Übernachtungen von Gästen aus der Bundesrepublik Deutschland und dem Ausland: Anteil an allen Übernachtungen im Bundesgebiet; sonst: Anteil an allen Übernachtungen am Ausland zusammen. – 3) mittlere Aufenthaltsdauer in Tagen = Übernachtungen / Ankünfte

Noch: 3.4 Leistung der Beherbergungsstätten nach Reisegebieten und Herkunftsländern

Januar bis Oktober 2016

Reisegebiet Herkunftsland (ständiger Wohnsitz)	Ankünfte		Übernachtungen			Mittlere Aufenthalts- dauer ³⁾
	aller Gäste	Verän- derung ¹⁾	aller Gäste	Verän- derung ¹⁾	Anteil ²⁾	
Niederrhein	1 793 989	+3,4	3 737 679	+4,3	100	2,1
Bundesrepublik Deutschland	1 407 959	+1,8	2 991 862	+2,9	80,0	2,1
Ausland	386 030	+9,7	745 817	+10,1	20,0	1,9
Europa	313 842	+7,8	584 236	+8,3	78,3	1,9
EU-Länder	282 152	+6,8	525 007	+7,6	70,4	1,9
Belgien	30 393	+4,6	56 445	+1,4	7,6	1,9
Bulgarien	1 170	-1,5	3 001	+13,1	0,4	2,6
Dänemark	6 918	+17,9	12 444	+23,5	1,7	1,8
Estland	1 185	+14,8	2 247	+43,0	0,3	1,9
Finnland	2 268	+6,1	3 836	+10,1	0,5	1,7
Frankreich	19 173	+13,4	32 577	+7,6	4,4	1,7
Griechenland	1 472	+25,0	3 441	+40,4	0,5	2,3
Republik Irland	1 334	+10,8	2 269	-7,7	0,3	1,7
Italien	16 528	+23,7	33 014	+35,2	4,4	2,0
Kroatien	675	+42,4	1 712	+3,4	0,2	2,5
Lettland	417	-46,7	717	-47,0	0,1	1,7
Litauen	700	-	1 442	-16,9	0,2	2,1
Luxemburg	2 142	-1,3	3 233	-6,3	0,4	1,5
Malta	143	+24,3	281	+2,9	-	2,0
Niederlande	115 505	+0,9	197 461	+1,0	26,5	1,7
Österreich	12 200	+11,1	23 727	+1,0	3,2	1,9
Polen	12 694	+16,4	32 341	+20,8	4,3	2,5
Portugal	1 792	+24,5	4 414	+42,9	0,6	2,5
Rumänien	3 118	+11,7	10 570	+15,2	1,4	3,4
Schweden	4 472	+6,3	8 070	+15,7	1,1	1,8
Slowakische Republik	1 732	+16,0	4 461	+45,5	0,6	2,6
Slowenien	790	+16,3	1 637	+15,6	0,2	2,1
Spanien	10 376	-2,2	18 220	-10,4	2,4	1,8
Tschechische Republik	4 339	+41,6	11 024	+54,8	1,5	2,5
Ungarn	2 566	+24,8	5 985	+20,0	0,8	2,3
Vereinigtes Königreich	27 931	+10,8	50 201	+13,2	6,7	1,8
Zypern	119	-6,3	237	+13,4	-	2,0
Island	217	-60,0	308	-69,5	-	1,4
Norwegen	2 348	+20,0	4 129	+18,7	0,6	1,8
Russland	3 317	-6,4	7 754	-10,3	1,0	2,3
Schweiz	14 481	+20,0	25 886	+25,4	3,5	1,8
Türkei	5 560	+30,9	10 826	+28,6	1,5	1,9
Ukraine	934	+24,2	1 915	+18,8	0,3	2,1
sonstige europäische Länder	4 833	+26,7	8 411	+12,6	1,1	1,7
Afrika	1 730	+17,2	3 688	+12,5	0,5	2,1
Republik Südafrika	426	+9,8	913	+4,3	0,1	2,1
sonstige afrikanische Länder	1 304	+19,9	2 775	+15,5	0,4	2,1
Asien	23 155	+22,9	63 490	+22,8	8,5	2,7
Arabische Golfstaaten	2 871	+12,8	13 346	+1,5	1,8	4,6
Volksrepublik China und Hongkong	9 601	+9,2	20 892	+10,7	2,8	2,2
Indien	2 046	+62,3	7 350	+47,7	1,0	3,6
Israel	1 419	+46,7	4 558	+102,8	0,6	3,2
Japan	2 280	+36,9	5 928	+49,7	0,8	2,6
Südkorea	781	+7,9	1 564	+5,1	0,2	2,0
Taiwan	543	+36,8	1 582	+71,6	0,2	2,9
sonstige asiatische Länder	3 614	+45,3	8 270	+36,0	1,1	2,3
Amerika	17 889	+19,7	36 127	+17,4	4,8	2,0
Kanada	1 428	+0,2	3 238	+5,7	0,4	2,3
USA	13 704	+15,2	26 446	+12,5	3,5	1,9
sonstige nordamerikanische Länder	53	-49,0	209	-15,0	-	3,9
Mittelamerika und Karibik	729	+96,5	1 343	+93,0	0,2	1,8
Brasilien	1 028	+65,3	2 638	+37,6	0,4	2,6
sonstige südamerikanische Länder	947	+76,7	2 253	+66,2	0,3	2,4
Australien	934	+17,6	1 878	-4,1	0,3	2,0
Neuseeland und Ozeanien	235	+55,6	420	+34,6	0,1	1,8
Ohne Angabe	28 245	+15,0	55 978	+11,5	7,5	2,0

Anmerkungen Seite 66

Noch: 3.4 Leistung der Beherbergungsstätten nach Reisegebieten und Herkunftsländern

Januar bis Oktober 2016

Reisegebiet Herkunftsland (ständiger Wohnsitz)	Ankünfte		Übernachtungen			Mittlere Aufenthalts- dauer ³⁾
	aller Gäste	Verän- derung ¹⁾	aller Gäste	Verän- derung ¹⁾	Anteil ²⁾	
Münsterland	1 418 573	+2,4	3 293 541	+2,7	100	2,3
Bundesrepublik Deutschland	1 268 790	+2,7	2 950 405	+2,6	89,6	2,3
Ausland	149 783	+0,2	343 136	+3,6	10,4	2,3
Europa	127 747	+0,1	293 252	+4,6	85,5	2,3
EU-Länder	111 704	-0,4	258 032	+3,9	75,2	2,3
Belgien	7 024	+0,3	14 392	+5,9	4,2	2,0
Bulgarien	521	+19,5	4 577	+84,9	1,3	8,8
Dänemark	7 963	-2,9	11 172	-3,7	3,3	1,4
Estland	146	+5,0	247	-8,2	0,1	1,7
Finnland	978	-8,6	1 515	-10,8	0,4	1,5
Frankreich	6 670	-3,8	11 129	-3,6	3,2	1,7
Griechenland	400	+14,6	941	+5,8	0,3	2,4
Republik Irland	355	-8,7	732	-31,0	0,2	2,1
Italien	4 253	+1,0	10 473	+28,8	3,1	2,5
Kroatien	299	-5,7	4 423	+438,1	1,3	14,8
Lettland	201	-23,9	382	-46,3	0,1	1,9
Litauen	318	+1,0	846	+53,5	0,2	2,7
Luxemburg	1 360	-0,1	2 208	-2,9	0,6	1,6
Malta	32	-3,0	67	-4,3	-	2,1
Niederlande	48 791	-2,1	106 113	-4,8	30,9	2,2
Österreich	5 233	+12,7	10 895	+22,5	3,2	2,1
Polen	6 069	+6,5	29 386	+10,0	8,6	4,8
Portugal	612	+13,8	1 501	+12,7	0,4	2,5
Rumänien	866	+4,6	6 371	+44,4	1,9	7,4
Schweden	5 175	-3,2	7 539	+9,6	2,2	1,5
Slowakische Republik	500	-	3 473	+21,2	1,0	6,9
Slowenien	331	-7,3	1 667	-26,6	0,5	5,0
Spanien	2 882	+12,6	6 054	+19,0	1,8	2,1
Tschechische Republik	1 447	-4,2	3 366	-5,0	1,0	2,3
Ungarn	906	+3,3	3 273	-11,9	1,0	3,6
Vereinigtes Königreich	8 350	-0,4	15 243	-0,8	4,4	1,8
Zypern	22	-	47	-14,5	-	2,1
Island	93	+24,0	171	+21,3	-	1,8
Norwegen	2 142	-16,1	3 371	-9,9	1,0	1,6
Russland	1 830	-14,2	5 066	-14,0	1,5	2,8
Schweiz	6 237	-0,6	12 033	+1,3	3,5	1,9
Türkei	984	+6,8	2 029	+7,1	0,6	2,1
Ukraine	479	-6,3	1 513	+8,1	0,4	3,2
sonstige europäische Länder	4 278	+39,1	11 037	+53,8	3,2	2,6
Afrika	571	-7,8	1 734	-8,3	0,5	3,0
Republik Südafrika	195	-4,9	568	-17,7	0,2	2,9
sonstige afrikanische Länder	376	-9,2	1 166	-2,8	0,3	3,1
Asien	4 843	-5,8	13 300	-8,1	3,9	2,7
Arabische Golfstaaten	534	+6,8	1 664	+25,9	0,5	3,1
Volksrepublik China und Hongkong	1 611	+13,1	4 541	+9,2	1,3	2,8
Indien	299	-16,5	939	-13,3	0,3	3,1
Israel	346	-17,2	757	-18,2	0,2	2,2
Japan	802	-13,7	1 908	-2,1	0,6	2,4
Südkorea	258	-22,1	649	-27,7	0,2	2,5
Taiwan	153	+7,0	324	+0,9	0,1	2,1
sonstige asiatische Länder	840	-18,9	2 518	-34,1	0,7	3,0
Amerika	6 180	-4,5	14 734	-5,0	4,3	2,4
Kanada	549	-7,7	1 243	-15,7	0,4	2,3
USA	4 612	-4,6	10 588	-7,7	3,1	2,3
sonstige nordamerikanische Länder	22	-4,3	92	+67,3	-	4,2
Mittelamerika und Karibik	167	-14,8	384	-17,9	0,1	2,3
Brasilien	453	-7,0	1 399	+8,8	0,4	3,1
sonstige südamerikanische Länder	377	+12,5	1 028	+36,2	0,3	2,7
Australien	517	-9,9	1 306	-5,2	0,4	2,5
Neuseeland und Ozeanien	142	-21,1	342	-25,7	0,1	2,4
Ohne Angabe	9 783	+11,0	18 468	+8,7	5,4	1,9

Anmerkungen Seite 66

Noch: 3.4 Leistung der Beherbergungsstätten nach Reisegebieten und Herkunftsländern

Januar bis Oktober 2016

Reisegebiet Herkunftsland (ständiger Wohnsitz)	Ankünfte		Übernachtungen			Mittlere Aufenthalts- dauer ³⁾
	aller Gäste	Verän- derung ¹⁾	aller Gäste	Verän- derung ¹⁾	Anteil ²⁾	
Teutoburger Wald	1 690 998	+2,0	5 690 125	+1,1	100	3,4
Bundesrepublik Deutschland	1 499 714	+1,7	5 196 598	+1,0	91,3	3,5
Ausland	191 284	+4,6	493 527	+2,0	8,7	2,6
Europa	152 170	+0,3	390 914	-0,1	79,2	2,6
EU-Länder	132 108	-0,3	342 399	-0,6	69,4	2,6
Belgien	8 019	-6,0	14 368	-10,6	2,9	1,8
Bulgarien	611	+58,3	1 980	+70,5	0,4	3,2
Dänemark	6 075	+3,1	11 872	+3,6	2,4	2,0
Estland	265	-23,0	470	-15,9	0,1	1,8
Finnland	1 244	-13,1	2 204	-29,5	0,4	1,8
Frankreich	9 502	+9,3	17 717	+9,3	3,6	1,9
Griechenland	657	+13,1	1 702	+4,0	0,3	2,6
Republik Irland	604	-9,9	1 437	-19,7	0,3	2,4
Italien	5 704	+0,4	11 633	-9,9	2,4	2,0
Kroatien	299	-0,3	963	+54,6	0,2	3,2
Lettland	399	+11,1	655	-8,5	0,1	1,6
Litauen	1 172	+64,1	2 382	+53,4	0,5	2,0
Luxemburg	841	-9,5	1 440	-20,2	0,3	1,7
Malta	91	-1,1	181	-12,1	-	2,0
Niederlande	48 379	+2,5	139 885	-0,9	28,3	2,9
Österreich	7 513	+1,4	17 120	-1,2	3,5	2,3
Polen	10 531	+3,3	30 753	-0,2	6,2	2,9
Portugal	918	+35,6	3 659	-26,5	0,7	4,0
Rumänien	1 669	-66,6	18 017	+9,7	3,7	10,8
Schweden	3 318	-4,0	5 631	-4,4	1,1	1,7
Slowakische Republik	690	+1,3	3 014	-7,3	0,6	4,4
Slowenien	551	-0,7	1 708	+24,2	0,3	3,1
Spanien	3 722	+11,1	8 781	+15,9	1,8	2,4
Tschechische Republik	4 142	+13,6	10 733	+4,9	2,2	2,6
Ungarn	1 480	+11,5	3 664	-6,9	0,7	2,5
Vereinigtes Königreich	13 668	-4,5	30 320	-3,6	6,1	2,2
Zypern	44	+29,4	110	-23,1	-	2,5
Island	248	+140,8	488	+169,6	0,1	2,0
Norwegen	1 446	+17,9	2 893	+38,6	0,6	2,0
Russland	2 578	-13,0	7 805	-0,6	1,6	3,0
Schweiz	8 177	+4,2	16 182	+2,9	3,3	2,0
Türkei	1 727	-4,1	4 357	-24,6	0,9	2,5
Ukraine	657	+9,9	1 948	+10,0	0,4	3,0
sonstige europäische Länder	5 229	+11,0	14 842	+9,9	3,0	2,8
Afrika	812	-7,3	3 524	-4,6	0,7	4,3
Republik Südafrika	282	-11,6	876	-9,8	0,2	3,1
sonstige afrikanische Länder	530	-4,8	2 648	-2,8	0,5	5,0
Asien	8 841	+4,1	40 263	-3,4	8,2	4,6
Arabische Golfstaaten	853	-7,8	12 922	-31,2	2,6	15,1
Volksrepublik China und Hongkong	3 166	+8,4	10 504	+27,4	2,1	3,3
Indien	819	+0,7	2 823	-14,4	0,6	3,4
Israel	371	+15,6	801	+19,2	0,2	2,2
Japan	1 520	+6,0	4 051	+7,4	0,8	2,7
Südkorea	416	+36,8	1 083	+0,9	0,2	2,6
Taiwan	263	-11,1	621	-20,4	0,1	2,4
sonstige asiatische Länder	1 433	-2,8	7 458	+47,3	1,5	5,2
Amerika	8 098	+10,6	21 458	+12,2	4,3	2,6
Kanada	668	+2,3	1 661	-0,4	0,3	2,5
USA	5 630	+11,1	14 934	+14,4	3,0	2,7
sonstige nordamerikanische Länder	58	+11,5	213	+69,0	-	3,7
Mittelamerika und Karibik	369	+3,4	945	-18,1	0,2	2,6
Brasilien	563	-15,0	1 661	-9,7	0,3	3,0
sonstige südamerikanische Länder	810	+53,1	2 044	+58,3	0,4	2,5
Australien	709	+4,7	1 800	+0,6	0,4	2,5
Neuseeland und Ozeanien	156	-15,7	400	-2,4	0,1	2,6
Ohne Angabe	20 498	+51,0	35 168	+35,9	7,1	1,7

Anmerkungen Seite 66

Noch: 3.4 Leistung der Beherbergungsstätten nach Reisegebieten und Herkunftsländern

Januar bis Oktober 2016

Reisegebiet Herkunftsland (ständiger Wohnsitz)	Ankünfte		Übernachtungen			Mittlere Aufenthalts- dauer ³⁾
	aller Gäste	Verän- derung ¹⁾	aller Gäste	Verän- derung ¹⁾	Anteil ²⁾	
Sauerland	1 785 637	+3,8	5 625 266	+3,1	100	3,2
Bundesrepublik Deutschland	1 418 566	+3,0	4 477 325	+2,2	79,6	3,2
Ausland	367 071	+7,1	1 147 941	+6,6	20,4	3,1
Europa	350 001	+7,2	1 106 471	+6,9	96,4	3,2
EU-Länder	339 515	+7,5	1 077 525	+7,5	93,9	3,2
Belgien	36 039	+12,1	113 921	+15,9	9,9	3,2
Bulgarien	703	+78,4	2 585	+101,3	0,2	3,7
Dänemark	5 859	+9,1	18 062	+13,2	1,6	3,1
Estland	102	-14,3	155	+0,6	-	1,5
Finnland	360	-6,7	744	-7,3	0,1	2,1
Frankreich	4 998	+17,7	10 871	+14,9	0,9	2,2
Griechenland	219	+31,9	561	-2,4	-	2,6
Republik Irland	270	+39,2	840	+84,6	0,1	3,1
Italien	3 481	+9,8	8 973	-8,5	0,8	2,6
Kroatien	130	-4,4	312	-16,4	-	2,4
Lettland	174	+23,4	585	+2,8	0,1	3,4
Litauen	200	+19,0	578	+13,3	0,1	2,9
Luxemburg	660	+10,2	1 616	-3,8	0,1	2,4
Malta	33	-29,8	122	-18,1	-	3,7
Niederlande	261 182	+6,3	843 930	+6,1	73,5	3,2
Österreich	4 736	+6,8	10 053	-3,5	0,9	2,1
Polen	4 460	+13,9	13 529	+10,5	1,2	3,0
Portugal	886	+83,8	5 146	+123,0	0,4	5,8
Rumänien	1 472	-13,9	5 661	-2,6	0,5	3,8
Schweden	1 348	+2,6	2 283	-5,4	0,2	1,7
Slowakische Republik	636	+71,9	2 862	+74,0	0,2	4,5
Slowenien	396	-18,5	1 519	-25,9	0,1	3,8
Spanien	1 584	+12,3	3 514	-8,4	0,3	2,2
Tschechische Republik	2 583	+11,3	7 672	+33,5	0,7	3,0
Ungarn	912	-0,4	3 624	+25,1	0,3	4,0
Vereinigtes Königreich	6 081	+8,3	16 846	+4,3	1,5	2,8
Zypern	11	-15,4	961	-	0,1	87,4
Island	44	-45,0	69	-55,2	-	1,6
Norwegen	600	+2,0	1 081	+7,0	0,1	1,8
Russland	896	-27,1	2 317	-30,6	0,2	2,6
Schweiz	4 205	+0,6	9 063	-13,5	0,8	2,2
Türkei	903	+26,1	1 630	-8,3	0,1	1,8
Ukraine	252	+16,7	648	-10,5	0,1	2,6
sonstige europäische Länder	3 586	+0,6	14 138	-7,4	1,2	3,9
Afrika	440	+28,7	1 550	+18,2	0,1	3,5
Republik Südafrika	127	+39,6	354	-4,1	-	2,8
sonstige afrikanische Länder	313	+24,7	1 196	+27,0	0,1	3,8
Asien	3 977	-9,4	12 659	-9,5	1,1	3,2
Arabische Golfstaaten	387	+15,2	990	-14,1	0,1	2,6
Volksrepublik China und Hongkong	1 508	-0,5	4 064	-10,0	0,4	2,7
Indien	447	-16,3	2 594	+18,1	0,2	5,8
Israel	137	+7,9	308	+26,7	-	2,2
Japan	495	-11,8	1 053	-16,8	0,1	2,1
Südkorea	228	-66,3	579	-71,0	0,1	2,5
Taiwan	118	-23,9	245	-29,4	-	2,1
sonstige asiatische Länder	657	+34,9	2 826	+24,4	0,2	4,3
Amerika	3 584	+4,9	9 680	-8,3	0,8	2,7
Kanada	474	-6,0	1 481	-12,1	0,1	3,1
USA	2 383	+8,2	5 593	-9,4	0,5	2,3
sonstige nordamerikanische Länder	61	+84,8	364	+264,0	-	6,0
Mittelamerika und Karibik	257	-23,1	1 077	-23,7	0,1	4,2
Brasilien	243	+40,5	689	+14,8	0,1	2,8
sonstige südamerikanische Länder	166	-3,5	476	-18,1	-	2,9
Australien	236	-15,1	509	-32,8	-	2,2
Neuseeland und Ozeanien	45	-46,4	103	-37,6	-	2,3
Ohne Angabe	8 788	+11,7	16 969	+12,6	1,5	1,9

Anmerkungen Seite 66

Noch: 3.4 Leistung der Beherbergungsstätten nach Reisegebieten und Herkunftsländern

Januar bis Oktober 2016

Reisegebiet Herkunftsland (ständiger Wohnsitz)	Ankünfte		Übernachtungen			Mittlere Aufenthalts- dauer ³⁾
	aller Gäste	Verän- derung ¹⁾	aller Gäste	Verän- derung ¹⁾	Anteil ²⁾	
Siegerland-Wittgenstein	205 290	+1,4	677 062	-2,1	100	3,3
Bundesrepublik Deutschland	161 858	-0,3	572 115	-3,2	84,5	3,5
Ausland	43 432	+8,2	104 947	+4,4	15,5	2,4
Europa	30 663	+4,0	76 632	+1,3	73,0	2,5
EU-Länder	28 261	+5,6	71 805	+2,7	68,4	2,5
Belgien	1 583	+11,7	3 399	+18,6	3,2	2,1
Bulgarien	45	+50,0	53	-32,1	0,1	1,2
Dänemark	494	-12,6	881	-20,1	0,8	1,8
Estland	14	+40,0	15	+7,1	-	1,1
Finnland	205	+22,0	418	+12,1	0,4	2,0
Frankreich	1 278	-7,5	2 188	-17,2	2,1	1,7
Griechenland	64	+6,7	187	+25,5	0,2	2,9
Republik Irland	69	-10,4	197	+23,9	0,2	2,9
Italien	983	+3,9	1 719	-14,6	1,6	1,7
Kroatien	56	-8,2	76	-24,8	0,1	1,4
Lettland	7	-84,1	7	-92,3	-	1,0
Litauen	40	-34,4	57	-52,9	0,1	1,4
Luxemburg	131	-13,2	255	-11,8	0,2	1,9
Malta	4	-33,3	5	-70,6	-	1,3
Niederlande	17 439	+11,0	48 445	+6,3	46,2	2,8
Österreich	1 380	+3,8	3 104	-0,4	3,0	2,2
Polen	963	-3,7	2 523	+13,2	2,4	2,6
Portugal	70	-36,4	159	-25,7	0,2	2,3
Rumänien	326	+41,1	1 241	+19,8	1,2	3,8
Schweden	357	-15,0	630	-4,7	0,6	1,8
Slowakische Republik	190	+43,9	421	+34,5	0,4	2,2
Slowenien	95	+28,4	156	+1,3	0,1	1,6
Spanien	336	-5,4	696	-12,7	0,7	2,1
Tschechische Republik	584	+2,6	1 186	-10,2	1,1	2,0
Ungarn	201	-35,0	596	-26,1	0,6	3,0
Vereinigtes Königreich	1 341	-12,6	3 171	-13,6	3,0	2,4
Zypern	6	+100,0	20	+300,0	-	3,3
Island	15	+50,0	21	+110,0	-	1,4
Norwegen	172	-17,3	424	-8,0	0,4	2,5
Russland	310	-30,3	784	-38,7	0,7	2,5
Schweiz	1 395	-7,2	2 532	-10,2	2,4	1,8
Türkei	261	+13,5	612	+47,5	0,6	2,3
Ukraine	114	+5,6	231	+6,0	0,2	2,0
sonstige europäische Länder	135	-41,8	223	-56,1	0,2	1,7
Afrika	272	+43,9	1 196	+97,4	1,1	4,4
Republik Südafrika	107	+44,6	244	+28,4	0,2	2,3
sonstige afrikanische Länder	165	+43,5	952	+128,8	0,9	5,8
Asien	1 743	+15,0	4 378	-1,9	4,2	2,5
Arabische Golfstaaten	143	+15,3	341	+15,2	0,3	2,4
Volksrepublik China und Hongkong	692	+34,1	1 640	-2,1	1,6	2,4
Indien	188	-4,6	681	-8,7	0,6	3,6
Israel	55	+12,2	121	+2,5	0,1	2,2
Japan	287	+23,2	728	+19,5	0,7	2,5
Südkorea	104	-19,4	275	+1,5	0,3	2,6
Taiwan	32	+6,7	126	+133,3	0,1	3,9
sonstige asiatische Länder	242	+1,7	466	-33,0	0,4	1,9
Amerika	1 356	-7,2	4 224	+3,8	4,0	3,1
Kanada	151	+45,2	346	+56,6	0,3	2,3
USA	899	-20,4	2 954	-3,7	2,8	3,3
sonstige nordamerikanische Länder	8	-52,9	17	-46,9	-	2,1
Mittelamerika und Karibik	95	+295,8	439	+416,5	0,4	4,6
Brasilien	108	+12,5	278	-43,8	0,3	2,6
sonstige südamerikanische Länder	95	+4,4	190	+12,4	0,2	2,0
Australien	80	+3,9	461	+156,1	0,4	5,8
Neuseeland und Ozeanien	14	+100,0	24	-4,0	-	1,7
Ohne Angabe	9 304	+25,8	18 032	+16,0	17,2	1,9

Anmerkungen Seite 66

Noch: 3.4 Leistung der Beherbergungsstätten nach Reisegebieten und Herkunftsländern

Januar bis Oktober 2016

Reisegebiet Herkunftsland (ständiger Wohnsitz)	Ankünfte		Übernachtungen			Mittlere Aufenthalts- dauer ³⁾
	aller Gäste	Verän- derung ¹⁾	aller Gäste	Verän- derung ¹⁾	Anteil ²⁾	
Bergisches Land	523 829	-1,4	1 359 526	-2,1	100	2,6
Bundesrepublik Deutschland	452 627	-1,4	1 205 426	-1,7	88,7	2,7
Ausland	71 202	-1,8	154 100	-5,0	11,3	2,2
Europa	50 974	-4,3	108 467	-7,7	70,4	2,1
EU-Länder	44 593	-4,0	95 745	-7,4	62,1	2,1
Belgien	5 004	+8,6	9 589	+12,2	6,2	1,9
Bulgarien	259	-0,4	888	-5,4	0,6	3,4
Dänemark	1 238	-9,7	2 251	-7,6	1,5	1,8
Estland	135	-3,6	266	-13,1	0,2	2,0
Finnland	340	-24,9	557	-22,7	0,4	1,6
Frankreich	4 370	+11,7	8 114	+13,5	5,3	1,9
Griechenland	323	+3,5	670	-22,5	0,4	2,1
Republik Irland	195	+4,8	395	-16,7	0,3	2,0
Italien	2 770	-24,6	5 691	-29,7	3,7	2,1
Kroatien	385	+36,5	2 449	+7,2	1,6	6,4
Lettland	189	-14,5	258	-52,4	0,2	1,4
Litauen	166	-9,8	435	+43,6	0,3	2,6
Luxemburg	799	+12,1	3 598	+21,4	2,3	4,5
Malta	16	-55,6	47	-27,7	-	2,9
Niederlande	10 737	-2,6	21 278	+1,7	13,8	2,0
Österreich	2 372	-5,3	4 993	-1,9	3,2	2,1
Polen	2 629	-21,7	6 648	-38,5	4,3	2,5
Portugal	343	+21,2	649	+5,0	0,4	1,9
Rumänien	439	+7,3	2 121	+20,4	1,4	4,8
Schweden	1 223	-4,2	2 179	-3,0	1,4	1,8
Slowakische Republik	639	-11,5	1 633	-31,7	1,1	2,6
Slowenien	352	-60,7	1 550	-68,0	1,0	4,4
Spanien	1 523	-10,1	3 290	-9,2	2,1	2,2
Tschechische Republik	1 373	-8,6	3 362	-6,9	2,2	2,4
Ungarn	842	-1,8	2 560	+29,9	1,7	3,0
Vereinigtes Königreich	5 913	+6,9	10 216	+5,3	6,6	1,7
Zypern	19	-17,4	58	-12,1	-	3,1
Island	27	+50,0	53	+32,5	-	2,0
Norwegen	366	-21,5	642	-15,4	0,4	1,8
Russland	1 088	-5,6	2 403	-7,8	1,6	2,2
Schweiz	3 189	-6,0	5 668	-8,4	3,7	1,8
Türkei	549	-32,9	1 408	-25,2	0,9	2,6
Ukraine	218	+13,5	493	-1,2	0,3	2,3
sonstige europäische Länder	944	+15,7	2 055	-3,3	1,3	2,2
Afrika	471	+18,9	1 592	+7,5	1,0	3,4
Republik Südafrika	162	+44,6	716	+41,2	0,5	4,4
sonstige afrikanische Länder	309	+8,8	876	-10,1	0,6	2,8
Asien	8 637	-17,5	21 124	-13,5	13,7	2,4
Arabische Golfstaaten	203	-42,2	515	-38,0	0,3	2,5
Volksrepublik China und Hongkong	5 068	-31,7	11 402	-26,3	7,4	2,2
Indien	680	+4,1	2 936	+17,8	1,9	4,3
Israel	271	+22,6	559	+6,3	0,4	2,1
Japan	660	-2,7	1 601	-14,3	1,0	2,4
Südkorea	228	-1,3	567	-24,5	0,4	2,5
Taiwan	717	+287,6	1 386	+326,5	0,9	1,9
sonstige asiatische Länder	810	+11,6	2 158	-0,6	1,4	2,7
Amerika	4 103	+1,3	9 769	-5,6	6,3	2,4
Kanada	288	+21,5	697	+2,0	0,5	2,4
USA	1 939	-20,6	4 886	-21,5	3,2	2,5
sonstige nordamerikanische Länder	522	+228,3	1 063	+130,6	0,7	2,0
Mittelamerika und Karibik	250	-5,7	604	-15,6	0,4	2,4
Brasilien	277	-50,5	860	-33,0	0,6	3,1
sonstige südamerikanische Länder	827	+112,1	1 659	+68,8	1,1	2,0
Australien	554	+98,6	910	+2,7	0,6	1,6
Neuseeland und Ozeanien	81	+50,0	141	+7,6	0,1	1,7
Ohne Angabe	6 382	+62,2	12 097	+61,2	7,9	1,9

Anmerkungen Seite 66

Noch: 3.4 Leistung der Beherbergungsstätten nach Reisegebieten und Herkunftsländern

Januar bis Oktober 2016

Reisegebiet Herkunftsland (ständiger Wohnsitz)	Ankünfte		Übernachtungen			Mittlere Aufenthalts- dauer ³⁾
	aller Gäste	Verän- derung ¹⁾	aller Gäste	Verän- derung ¹⁾	Anteil ²⁾	
Bonn und Rhein-Sieg-Kreis	1 194 498	+1,7	2 427 556	+1,2	100	2,0
Bundesrepublik Deutschland	994 147	+2,6	1 979 146	+2,4	81,5	2,0
Ausland	200 351	-2,4	448 410	-3,8	18,5	2,2
Europa	140 586	+4,2	294 194	+1,6	65,6	2,1
EU-Länder	117 854	+3,4	246 528	+2,0	55,0	2,1
Belgien	15 212	+10,0	31 164	+10,8	6,9	2,0
Bulgarien	403	-41,8	981	-40,7	0,2	2,4
Dänemark	2 018	-9,8	3 932	-9,4	0,9	1,9
Estland	255	-4,1	666	+8,1	0,1	2,6
Finnland	982	-18,5	1 978	-14,8	0,4	2,0
Frankreich	10 213	-0,9	19 930	-3,5	4,4	2,0
Griechenland	1 015	-8,9	2 523	-8,4	0,6	2,5
Republik Irland	953	-5,2	2 105	-2,7	0,5	2,2
Italien	7 629	+3,5	15 456	-4,5	3,4	2,0
Kroatien	508	-5,9	1 619	-16,8	0,4	3,2
Lettland	328	-15,5	742	-25,0	0,2	2,3
Litauen	461	-16,2	905	-45,8	0,2	2,0
Luxemburg	3 543	+24,3	6 474	+36,0	1,4	1,8
Malta	94	-76,4	177	-81,9	-	1,9
Niederlande	25 103	+10,0	48 501	+11,9	10,8	1,9
Österreich	8 811	+10,3	16 106	+3,5	3,6	1,8
Polen	5 084	-10,8	14 160	-1,8	3,2	2,8
Portugal	873	+43,3	2 570	+14,4	0,6	2,9
Rumänien	1 563	+27,3	3 308	+9,2	0,7	2,1
Schweden	2 591	+2,7	4 900	-3,0	1,1	1,9
Slowakische Republik	1 094	+9,7	7 305	+9,0	1,6	6,7
Slowenien	548	+7,7	3 131	+84,4	0,7	5,7
Spanien	5 097	+2,6	11 066	+4,4	2,5	2,2
Tschechische Republik	4 341	+22,7	7 752	+15,1	1,7	1,8
Ungarn	2 055	+14,7	6 640	+13,4	1,5	3,2
Vereinigtes Königreich	16 978	-7,8	32 170	-12,0	7,2	1,9
Zypern	102	-27,7	267	-61,0	0,1	2,6
Island	132	+30,7	208	-30,2	-	1,6
Norwegen	1 192	-4,9	2 378	-11,0	0,5	2,0
Russland	3 422	+10,6	9 444	-5,2	2,1	2,8
Schweiz	11 760	+4,2	22 006	+0,9	4,9	1,9
Türkei	1 603	+5,0	4 284	+6,7	1,0	2,7
Ukraine	570	-28,2	1 330	-30,0	0,3	2,3
sonstige europäische Länder	4 053	+39,2	8 016	+9,8	1,8	2,0
Afrika	3 488	-19,0	11 348	-22,0	2,5	3,3
Republik Südafrika	858	-29,7	2 113	-20,0	0,5	2,5
sonstige afrikanische Länder	2 630	-14,7	9 235	-22,5	2,1	3,5
Asien	28 532	-21,5	82 215	-16,2	18,3	2,9
Arabische Golfstaaten	8 933	-16,7	27 088	-15,4	6,0	3,0
Volksrepublik China und Hongkong	7 535	-20,9	19 326	-5,3	4,3	2,6
Indien	1 693	-33,3	5 517	-17,2	1,2	3,3
Israel	1 092	-9,2	3 303	-13,3	0,7	3,0
Japan	2 673	-37,7	7 233	-35,2	1,6	2,7
Südkorea	1 269	+6,1	3 239	+5,0	0,7	2,6
Taiwan	454	-24,0	1 070	-7,0	0,2	2,4
sonstige asiatische Länder	4 883	-22,1	15 439	-22,3	3,4	3,2
Amerika	20 811	+3,4	45 549	-1,1	10,2	2,2
Kanada	2 236	+19,4	4 998	+8,4	1,1	2,2
USA	14 855	+11,3	29 526	+1,6	6,6	2,0
sonstige nordamerikanische Länder	111	-85,2	317	-78,5	0,1	2,9
Mittelamerika und Karibik	723	-14,1	1 914	-9,5	0,4	2,6
Brasilien	1 304	-18,2	3 380	-12,1	0,8	2,6
sonstige südamerikanische Länder	1 582	-7,2	5 414	+9,6	1,2	3,4
Australien	1 526	+12,5	3 716	+8,0	0,8	2,4
Neuseeland und Ozeanien	369	-27,6	715	-51,2	0,2	1,9
Ohne Angabe	5 039	-33,6	10 673	-17,1	2,4	2,1

Anmerkungen Seite 66

Noch: 3.4 Leistung der Beherbergungsstätten nach Reisegebieten und Herkunftsländern

Januar bis Oktober 2016

Reisegebiet Herkunftsland (ständiger Wohnsitz)	Ankünfte		Übernachtungen			Mittlere Aufenthalts- dauer ³⁾
	aller Gäste	Verän- derung ¹⁾	aller Gäste	Verän- derung ¹⁾	Anteil ²⁾	
Köln und Rhein-Erft-Kreis	3 147 391	-2,3	5 910 692	-2,0	100	1,9
Bundesrepublik Deutschland	2 211 992	-1,6	4 089 757	-1,0	69,2	1,8
Ausland	935 399	-3,8	1 820 935	-4,0	30,8	1,9
Europa	621 157	-5,6	1 185 745	-5,8	65,1	1,9
EU-Länder	521 100	-5,3	985 439	-5,4	54,1	1,9
Belgien	55 860	+2,8	88 765	+4,3	4,9	1,6
Bulgarien	2 582	-13,8	6 607	-8,1	0,4	2,6
Dänemark	13 849	+0,1	26 642	+1,6	1,5	1,9
Estland	1 152	-37,1	2 138	-31,6	0,1	1,9
Finnland	5 322	-15,9	10 900	-19,3	0,6	2,0
Frankreich	48 219	-4,3	83 618	-2,8	4,6	1,7
Griechenland	4 448	-9,2	10 308	-14,6	0,6	2,3
Republik Irland	8 479	+3,9	16 504	+2,1	0,9	1,9
Italien	41 545	-6,7	86 667	-9,0	4,8	2,1
Kroatien	2 049	+13,2	4 594	-3,6	0,3	2,2
Lettland	1 404	-12,8	2 563	-13,8	0,1	1,8
Litauen	1 756	-4,4	3 598	-4,6	0,2	2,0
Luxemburg	16 006	-2,3	23 758	-1,3	1,3	1,5
Malta	664	+35,0	1 520	+36,7	0,1	2,3
Niederlande	87 426	-4,3	143 473	-5,7	7,9	1,6
Österreich	32 345	-10,2	62 971	-8,5	3,5	1,9
Polen	21 615	-4,1	68 202	-0,6	3,7	3,2
Portugal	5 397	+11,6	11 459	+4,7	0,6	2,1
Rumänien	6 357	+3,6	14 206	+13,8	0,8	2,2
Schweden	12 752	-2,3	24 193	-3,2	1,3	1,9
Slowakische Republik	2 221	-0,5	4 887	+3,5	0,3	2,2
Slowenien	1 791	-3,8	5 730	+61,0	0,3	3,2
Spanien	37 315	-4,6	73 454	-6,7	4,0	2,0
Tschechische Republik	6 005	-9,8	11 874	-8,8	0,7	2,0
Ungarn	6 429	-4,6	13 151	-15,9	0,7	2,0
Vereinigtes Königreich	97 515	-11,1	181 884	-11,3	10,0	1,9
Zypern	597	-13,5	1 773	-6,0	0,1	3,0
Island	1 102	-19,6	2 386	-17,0	0,1	2,2
Norwegen	5 650	-13,6	10 877	-15,2	0,6	1,9
Russland	14 780	-12,1	31 861	-15,6	1,7	2,2
Schweiz	47 423	-8,9	89 611	-9,0	4,9	1,9
Türkei	16 000	-4,1	33 232	-5,0	1,8	2,1
Ukraine	3 972	+5,0	8 467	+1,3	0,5	2,1
sonstige europäische Länder	11 130	+7,9	23 872	+10,7	1,3	2,1
Afrika	12 735	+16,9	32 327	-13,2	1,8	2,5
Republik Südafrika	1 735	-36,3	3 897	-27,2	0,2	2,2
sonstige afrikanische Länder	11 000	+34,7	28 430	-10,9	1,6	2,6
Asien	114 482	+1,0	267 457	+4,0	14,7	2,3
Arabische Golfstaaten	13 439	+2,1	43 702	+7,7	2,4	3,3
Volksrepublik China und Hongkong	39 499	+3,3	81 632	+8,7	4,5	2,1
Indien	9 173	+22,9	24 995	+3,0	1,4	2,7
Israel	5 059	-18,2	12 935	-7,3	0,7	2,6
Japan	16 127	-4,4	32 146	+5,9	1,8	2,0
Südkorea	5 387	-12,0	10 415	-19,3	0,6	1,9
Taiwan	7 211	+10,7	15 446	+22,3	0,8	2,1
sonstige asiatische Länder	18 587	-1,3	46 186	-2,5	2,5	2,5
Amerika	125 180	-2,5	230 584	-3,9	12,7	1,8
Kanada	10 313	-3,4	18 696	-6,9	1,0	1,8
USA	92 262	-1,6	159 789	-3,6	8,8	1,7
sonstige nordamerikanische Länder	1 677	+32,9	3 205	+22,2	0,2	1,9
Mittelamerika und Karibik	4 067	+3,9	9 333	+1,0	0,5	2,3
Brasilien	9 561	-19,0	22 481	-17,2	1,2	2,4
sonstige südamerikanische Länder	7 300	+5,9	17 080	+13,6	0,9	2,3
Australien	8 675	-10,5	17 899	-6,9	1,0	2,1
Neuseeland und Ozeanien	1 708	-17,1	3 537	-15,2	0,2	2,1
Ohne Angabe	51 462	+2,0	83 386	+2,8	4,6	1,6

Anmerkungen Seite 66

Noch: 3.4 Leistung der Beherbergungsstätten nach Reisegebieten und Herkunftsländern

Januar bis Oktober 2016

Reisegebiet Herkunftsland (ständiger Wohnsitz)	Ankünfte		Übernachtungen			Mittlere Aufenthalts- dauer ³⁾
	aller Gäste	Verän- derung ¹⁾	aller Gäste	Verän- derung ¹⁾	Anteil ²⁾	
Düsseldorf und Kreis Mettmann	2 703 765	+2,5	4 652 810	+4,1	100	1,7
Bundesrepublik Deutschland	1 762 186	+1,3	2 893 225	+3,3	62,2	1,6
Ausland	941 579	+4,9	1 759 585	+5,4	37,8	1,9
Europa	628 717	+4,2	1 109 646	+4,9	63,1	1,8
EU-Länder	514 535	+5,8	897 549	+7,7	51,0	1,7
Belgien	35 641	+7,1	55 674	+11,6	3,2	1,6
Bulgarien	2 294	-17,5	4 831	-15,7	0,3	2,1
Dänemark	13 169	+5,1	20 846	+3,6	1,2	1,6
Estland	1 296	-16,0	2 390	-14,1	0,1	1,8
Finnland	8 527	-6,1	15 503	-4,5	0,9	1,8
Frankreich	45 548	+13,9	76 444	+15,8	4,3	1,7
Griechenland	6 282	-3,6	13 520	-3,4	0,8	2,2
Republik Irland	7 132	+0,6	12 419	+0,2	0,7	1,7
Italien	43 784	+9,2	89 262	+12,9	5,1	2,0
Kroatien	1 801	+18,6	3 593	-18,5	0,2	2,0
Lettland	1 291	-24,2	2 546	-24,3	0,1	2,0
Litauen	1 456	-34,2	2 656	-33,6	0,2	1,8
Luxemburg	7 142	-1,3	10 978	+0,3	0,6	1,5
Malta	651	+13,8	1 512	+17,6	0,1	2,3
Niederlande	90 043	+5,9	137 750	+5,3	7,8	1,5
Österreich	36 777	+9,5	63 318	+11,9	3,6	1,7
Polen	19 746	+20,0	43 085	+18,3	2,4	2,2
Portugal	5 901	+13,5	12 357	+20,7	0,7	2,1
Rumänien	6 341	+9,4	13 421	+4,6	0,8	2,1
Schweden	16 528	+3,2	27 609	+3,9	1,6	1,7
Slowakische Republik	2 415	+0,2	4 882	+1,3	0,3	2,0
Slowenien	1 802	-6,1	3 519	-10,1	0,2	2,0
Spanien	44 816	-0,2	79 754	+5,9	4,5	1,8
Tschechische Republik	7 668	+13,7	14 017	+16,2	0,8	1,8
Ungarn	4 994	+12,6	9 212	+8,8	0,5	1,8
Vereinigtes Königreich	100 854	+4,4	174 928	+7,4	9,9	1,7
Zypern	636	-27,7	1 523	-25,0	0,1	2,4
Island	998	+17,7	2 076	+19,6	0,1	2,1
Norwegen	6 813	-9,6	11 753	-11,0	0,7	1,7
Russland	27 526	-22,0	57 399	-25,6	3,3	2,1
Schweiz	40 081	+6,7	68 831	+10,8	3,9	1,7
Türkei	21 939	+8,8	40 871	+7,0	2,3	1,9
Ukraine	3 355	+9,9	7 845	+6,6	0,4	2,3
sonstige europäische Länder	13 470	+7,5	23 322	-5,5	1,3	1,7
Afrika	9 926	-12,0	24 593	-15,3	1,4	2,5
Republik Südafrika	2 093	+10,0	4 679	+16,0	0,3	2,2
sonstige afrikanische Länder	7 833	-16,5	19 914	-20,4	1,1	2,5
Asien	155 442	+8,9	342 487	+4,5	19,5	2,2
Arabische Golfstaaten	41 561	+3,5	93 732	-1,1	5,3	2,3
Volksrepublik China und Hongkong	38 614	+5,9	79 326	+4,6	4,5	2,1
Indien	9 199	+16,0	24 891	+3,6	1,4	2,7
Israel	8 657	+64,1	15 632	+47,5	0,9	1,8
Japan	32 002	+0,9	69 529	+5,4	4,0	2,2
Südkorea	4 312	+5,1	9 203	-1,4	0,5	2,1
Taiwan	3 490	+40,3	8 411	+53,0	0,5	2,4
sonstige asiatische Länder	17 607	+20,2	41 763	-0,1	2,4	2,4
Amerika	84 437	+8,6	171 580	+16,1	9,8	2,0
Kanada	5 871	+0,3	12 026	+7,2	0,7	2,0
USA	63 022	+4,3	121 853	+12,0	6,9	1,9
sonstige nordamerikanische Länder	857	+49,8	2 152	+58,2	0,1	2,5
Mittelamerika und Karibik	3 244	+54,2	7 337	+51,8	0,4	2,3
Brasilien	5 215	+13,5	11 675	+1,6	0,7	2,2
sonstige südamerikanische Länder	6 228	+47,4	16 537	+64,3	0,9	2,7
Australien	5 610	+5,4	11 955	+17,3	0,7	2,1
Neuseeland und Ozeanien	1 154	+7,7	2 403	+13,8	0,1	2,1
Ohne Angabe	56 293	+0,7	96 921	+1,7	5,5	1,7

Anmerkungen Seite 66

Noch: 3.4 Leistung der Beherbergungsstätten nach Reisegebieten und Herkunftsländern

Januar bis Oktober 2016

Reisegebiet Herkunftsland (ständiger Wohnsitz)	Ankünfte		Übernachtungen			Mittlere Aufenthalts- dauer ³⁾
	aller Gäste	Verän- derung ¹⁾	aller Gäste	Verän- derung ¹⁾	Anteil ²⁾	
Ruhrgebiet	2 732 909	+2,7	5 387 931	+3,3	100	2,0
Bundesrepublik Deutschland	2 251 427	+1,9	4 480 614	+2,6	83,2	2,0
Ausland	481 482	+6,5	907 317	+7,1	16,8	1,9
Europa	374 924	+3,3	676 438	+4,1	74,6	1,8
EU-Länder	323 278	+4,0	576 897	+5,3	63,6	1,8
Belgien	23 958	-5,5	38 845	-2,4	4,3	1,6
Bulgarien	3 137	+20,0	5 214	+6,0	0,6	1,7
Dänemark	10 959	+12,8	18 059	+10,4	2,0	1,6
Estland	459	-48,9	899	-43,6	0,1	2,0
Finnland	2 763	-1,0	4 850	-7,0	0,5	1,8
Frankreich	24 172	+4,6	40 159	+5,0	4,4	1,7
Griechenland	2 348	+12,2	5 335	+7,4	0,6	2,3
Republik Irland	2 670	+5,6	4 947	+15,7	0,5	1,9
Italien	17 345	+13,7	37 474	+27,0	4,1	2,2
Kroatien	1 222	+36,7	2 691	+39,6	0,3	2,2
Lettland	797	-15,5	1 271	-28,7	0,1	1,6
Litauen	1 654	-20,4	3 079	-12,0	0,3	1,9
Luxemburg	4 808	-8,7	7 566	-6,9	0,8	1,6
Malta	286	+52,9	550	+18,5	0,1	1,9
Niederlande	85 664	+1,4	140 229	+0,1	15,5	1,6
Österreich	22 136	+8,1	41 198	+8,1	4,5	1,9
Polen	21 871	+12,8	42 522	+15,7	4,7	1,9
Portugal	3 202	+85,1	7 329	+113,7	0,8	2,3
Rumänien	9 339	+21,4	18 621	+16,3	2,1	2,0
Schweden	9 851	-16,5	15 764	-12,4	1,7	1,6
Slowakische Republik	2 306	+11,1	5 209	-0,6	0,6	2,3
Slowenien	1 393	+14,0	3 824	+20,2	0,4	2,7
Spanien	16 016	-13,1	28 264	-17,5	3,1	1,8
Tschechische Republik	6 408	+8,3	11 609	+3,5	1,3	1,8
Ungarn	4 731	+5,9	10 079	+2,0	1,1	2,1
Vereinigtes Königreich	43 467	+10,6	80 473	+14,1	8,9	1,9
Zypern	316	+96,3	837	+109,3	0,1	2,6
Island	412	+23,7	878	+35,9	0,1	2,1
Norwegen	3 530	-4,6	6 469	-5,4	0,7	1,8
Russland	7 081	-9,1	17 909	-9,4	2,0	2,5
Schweiz	22 529	+4,1	38 246	+1,3	4,2	1,7
Türkei	6 999	+27,5	14 713	+29,0	1,6	2,1
Ukraine	2 594	+15,3	4 851	+16,8	0,5	1,9
sonstige europäische Länder	8 501	-22,0	16 475	-23,2	1,8	1,9
Afrika	3 891	-0,8	9 541	+3,1	1,1	2,5
Republik Südafrika	1 080	-2,2	2 657	+17,3	0,3	2,5
sonstige afrikanische Länder	2 811	-0,3	6 884	-1,5	0,8	2,4
Asien	34 330	+28,5	94 472	+35,7	10,4	2,8
Arabische Golfstaaten	3 871	+25,5	13 812	+13,0	1,5	3,6
Volksrepublik China und Hongkong	10 148	+33,1	28 499	+54,1	3,1	2,8
Indien	5 564	+32,6	16 626	+81,2	1,8	3,0
Israel	1 823	+35,8	3 435	+13,6	0,4	1,9
Japan	4 042	+0,9	9 747	+6,8	1,1	2,4
Südkorea	1 703	+57,2	3 840	+76,1	0,4	2,3
Taiwan	1 125	+48,8	2 676	+53,6	0,3	2,4
sonstige asiatische Länder	6 054	+30,8	15 837	+15,9	1,7	2,6
Amerika	27 578	+4,5	58 602	-3,6	6,5	2,1
Kanada	1 942	-6,5	4 818	-6,8	0,5	2,5
USA	20 784	+9,9	42 915	+14,5	4,7	2,1
sonstige nordamerikanische Länder	666	+72,5	1 381	+136,1	0,2	2,1
Mittelamerika und Karibik	779	-11,7	1 721	-74,9	0,2	2,2
Brasilien	1 619	-27,1	4 107	-40,8	0,5	2,5
sonstige südamerikanische Länder	1 788	-5,9	3 660	-2,4	0,4	2,0
Australien	2 213	+14,8	4 665	+6,5	0,5	2,1
Neuseeland und Ozeanien	459	+6,0	1 263	+24,1	0,1	2,8
Ohne Angabe	38 087	+28,5	62 336	+19,0	6,9	1,6

Anmerkungen Seite 66

Noch: 3.4 Leistung der Beherbergungsstätten nach Reisegebieten und Herkunftsländern

Januar bis Oktober 2016

Reisegebiet Herkunftsland (ständiger Wohnsitz)	Ankünfte		Übernachtungen			Mittlere Aufenthalts- dauer ³⁾
	aller Gäste	Verän- derung ¹⁾	aller Gäste	Verän- derung ¹⁾	Anteil ²⁾	
Bergisches Städtedreieck	292 874	+2,6	680 940	+2,2	100	2,3
Bundesrepublik Deutschland	227 995	-3,4	561 164	-0,3	82,4	2,5
Ausland	64 879	+31,2	119 776	+16,2	17,6	1,8
Europa	44 803	+16,5	80 869	+6,1	67,5	1,8
EU-Länder	38 386	+14,4	66 476	+0,5	55,5	1,7
Belgien	2 175	+2,3	3 445	+2,8	2,9	1,6
Bulgarien	316	+19,7	958	+88,2	0,8	3,0
Dänemark	1 737	-5,1	2 303	+0,5	1,9	1,3
Estland	725	x	782	x	0,7	1,1
Finnland	703	+95,3	983	+49,6	0,8	1,4
Frankreich	3 821	+1,6	6 795	+14,2	5,7	1,8
Griechenland	534	+35,5	860	-11,2	0,7	1,6
Republik Irland	557	+306,6	767	+131,7	0,6	1,4
Italien	2 543	+12,1	5 420	+15,1	4,5	2,1
Kroatien	1 483	+205,1	2 364	+175,5	2,0	1,6
Lettland	399	+216,7	428	+92,8	0,4	1,1
Litauen	358	+106,9	479	+34,9	0,4	1,3
Luxemburg	818	-31,9	1 040	-44,0	0,9	1,3
Malta	537	x	538	x	0,4	1,0
Niederlande	5 518	-10,1	9 843	-18,8	8,2	1,8
Österreich	1 936	+6,6	3 923	-7,5	3,3	2,0
Polen	2 289	-10,9	4 971	-23,4	4,2	2,2
Portugal	671	+67,8	1 211	+74,2	1,0	1,8
Rumänien	458	-9,7	1 149	+8,6	1,0	2,5
Schweden	1 861	+1,6	2 360	-3,8	2,0	1,3
Slowakische Republik	688	+63,8	1 197	+27,9	1,0	1,7
Slowenien	612	+300,0	686	+108,5	0,6	1,1
Spanien	1 374	+6,8	2 612	+9,0	2,2	1,9
Tschechische Republik	1 255	+11,5	2 750	+13,4	2,3	2,2
Ungarn	1 245	-7,0	2 587	-54,6	2,2	2,1
Vereinigtes Königreich	3 087	+13,1	5 297	+5,1	4,4	1,7
Zypern	686	x	728	x	0,6	1,1
Island	682	x	701	x	0,6	1,0
Norwegen	840	+117,1	994	+63,8	0,8	1,2
Russland	544	-23,2	1 513	-16,0	1,3	2,8
Schweiz	2 159	-5,2	4 086	-7,4	3,4	1,9
Türkei	742	+11,2	1 720	+25,3	1,4	2,3
Ukraine	387	+97,4	635	+70,7	0,5	1,6
sonstige europäische Länder	1 063	+62,3	4 744	+238,4	4,0	4,5
Afrika	1 154	+163,5	1 867	+46,2	1,6	1,6
Republik Südafrika	456	x	539	+122,7	0,5	1,2
sonstige afrikanische Länder	698	+87,6	1 328	+28,3	1,1	1,9
Asien	6 626	+107,1	16 646	+36,8	13,9	2,5
Arabische Golfstaaten	354	+119,9	523	-4,0	0,4	1,5
Volksrepublik China und Hongkong	1 658	+11,4	6 564	-4,5	5,5	4,0
Indien	750	+111,3	3 334	+120,9	2,8	4,4
Israel	575	+363,7	825	+180,6	0,7	1,4
Japan	873	+131,6	1 776	+70,3	1,5	2,0
Südkorea	543	+170,1	733	+47,8	0,6	1,3
Taiwan	764	x	925	x	0,8	1,2
sonstige asiatische Länder	1 109	+153,2	1 966	+51,6	1,6	1,8
Amerika	5 246	+109,3	9 174	+53,8	7,7	1,7
Kanada	710	+330,3	963	+145,7	0,8	1,4
USA	1 810	+3,4	4 521	+9,9	3,8	2,5
sonstige nordamerikanische Länder	630	x	775	x	0,6	1,2
Mittelamerika und Karibik	743	+182,5	1 089	+79,4	0,9	1,5
Brasilien	724	+273,2	1 000	+98,4	0,8	1,4
sonstige südamerikanische Länder	629	+424,2	826	+170,8	0,7	1,3
Australien	622	+268,0	988	+181,5	0,8	1,6
Neuseeland und Ozeanien	754	x	868	x	0,7	1,2
Ohne Angabe	5 674	+22,2	9 364	+32,5	7,8	1,7

Anmerkungen Seite 66

Noch: 3.4 Leistung der Beherbergungsstätten nach Reisegebieten und Herkunftsländern

Januar bis Oktober 2016

Reisegebiet Herkunftsland (ständiger Wohnsitz)	Ankünfte		Übernachtungen			Mittlere Aufenthalts- dauer ³⁾
	aller Gäste	Verän- derung ¹⁾	aller Gäste	Verän- derung ¹⁾	Anteil ²⁾	
Nordrhein-Westfalen	18 530 995	+1,6	41 954 440	+1,7	100	2,3
Bundesrepublik Deutschland	14 436 196	+1,2	33 218 157	+1,4	79,2	2,3
Ausland	4 094 799	+3,2	8 736 283	+2,7	20,8	2,1
Europa	3 047 935	+2,0	6 484 458	+1,9	74,2	2,1
EU-Länder	2 651 425	+2,4	5 689 350	+2,7	65,1	2,1
Belgien	270 226	+3,4	552 402	+6,6	6,3	2,0
Bulgarien	12 465	-	32 767	+10,5	0,4	2,6
Dänemark	73 557	+4,2	133 597	+5,2	1,5	1,8
Estland	5 924	-9,4	10 578	-7,6	0,1	1,8
Finnland	25 094	-6,4	46 231	-10,0	0,5	1,8
Frankreich	192 844	+5,2	333 224	+5,1	3,8	1,7
Griechenland	18 352	-0,9	41 858	-5,8	0,5	2,3
Republik Irland	24 221	+6,1	45 322	+3,2	0,5	1,9
Italien	153 274	+4,2	318 003	+5,2	3,6	2,1
Kroatien	9 217	+29,1	25 656	+7,1	0,3	2,8
Lettland	5 745	-14,8	10 335	-23,8	0,1	1,8
Litauen	8 518	-9,3	16 878	-11,0	0,2	2,0
Luxemburg	40 877	-1,0	67 281	+0,8	0,8	1,6
Malta	2 614	+27,8	5 204	+7,8	0,1	2,0
Niederlande	872 419	+3,0	2 122 111	+2,2	24,3	2,4
Österreich	140 751	+3,2	267 198	+2,2	3,1	1,9
Polen	112 705	+6,0	301 157	+5,2	3,4	2,7
Portugal	21 143	+23,3	52 104	+21,8	0,6	2,5
Rumänien	33 263	-0,8	97 914	+12,1	1,1	2,9
Schweden	62 075	-3,4	105 187	-1,6	1,2	1,7
Slowakische Republik	13 528	+8,9	40 351	+8,6	0,5	3,0
Slowenien	8 998	-0,9	26 237	+0,7	0,3	2,9
Spanien	129 228	-3,1	244 206	-3,5	2,8	1,9
Tschechische Republik	41 611	+8,7	87 970	+9,2	1,0	2,1
Ungarn	27 482	+5,3	65 371	-3,1	0,7	2,4
Vereinigtes Königreich	342 522	-1,2	632 712	-0,4	7,2	1,8
Zypern	2 772	+25,8	7 496	+8,3	0,1	2,7
Island	4 063	+7,7	7 540	+0,3	0,1	1,9
Norwegen	26 020	-4,8	46 688	-4,9	0,5	1,8
Russland	65 829	-15,9	150 331	-18,3	1,7	2,3
Schweiz	168 966	+0,9	307 301	+0,7	3,5	1,8
Türkei	59 253	+7,4	120 709	+5,5	1,4	2,0
Ukraine	13 987	+9,0	30 756	+5,4	0,4	2,2
sonstige europäische Länder	58 392	+5,5	131 783	-0,5	1,5	2,3
Afrika	36 764	+2,9	97 120	-10,0	1,1	2,6
Republik Südafrika	7 956	-6,6	18 851	-2,0	0,2	2,4
sonstige afrikanische Länder	28 808	+5,9	78 269	-11,7	0,9	2,7
Asien	408 147	+4,9	1 008 722	+4,8	11,5	2,5
Arabische Golfstaaten	78 390	+1,1	227 095	-2,3	2,6	2,9
Volksrepublik China und Hongkong	123 254	+2,3	278 426	+7,7	3,2	2,3
Indien	32 030	+17,5	97 405	+16,4	1,1	3,0
Israel	20 599	+21,2	46 603	+18,1	0,5	2,3
Japan	64 451	-1,9	139 699	+2,4	1,6	2,2
Südkorea	16 265	+0,5	34 227	-7,5	0,4	2,1
Taiwan	15 432	+27,6	34 375	+36,9	0,4	2,2
sonstige asiatische Länder	57 726	+9,0	150 892	+0,5	1,7	2,6
Amerika	317 734	+3,9	639 691	+3,3	7,3	2,0
Kanada	25 717	+1,2	52 674	-0,3	0,6	2,0
USA	232 149	+2,9	444 618	+3,8	5,1	1,9
sonstige nordamerikanische Länder	4 817	+38,5	10 145	+37,4	0,1	2,1
Mittelamerika und Karibik	11 777	+20,8	26 964	-6,2	0,3	2,3
Brasilien	21 793	-9,1	52 196	-14,0	0,6	2,4
sonstige südamerikanische Länder	21 481	+22,7	53 094	+29,1	0,6	2,5
Australien	22 425	+2,1	47 940	+3,2	0,5	2,1
Neuseeland und Ozeanien	5 367	+7,8	10 763	-1,0	0,1	2,0
Ohne Angabe	256 427	+14,8	447 589	+12,5	5,1	1,7

Anmerkungen Seite 66

4. Leistung der Campingplätze nach Herkunftsländern

Oktober 2016

Herkunftsland (ständiger Wohnsitz)	Ankünfte		Übernachtungen			Mittlere Aufenthaltsdauer ³⁾
	aller Gäste	Veränderung ¹⁾	aller Gäste	Veränderung ¹⁾	Anteil ²⁾	
Nordrhein-Westfalen	46 959	+15,2	122 152	+20,7	100	2,6
Bundesrepublik Deutschland	39 456	+14,0	105 870	+21,2	86,7	2,7
Ausland	7 503	+22,1	16 282	+17,5	13,3	2,2
Europa	7 429	+21,5	16 166	+17,1	99,3	2,2
EU-Länder	6 615	+17,4	14 595	+14,0	89,6	2,2
Belgien	1 114	+38,6	2 103	+48,3	12,9	1,9
Bulgarien	–	–	–	–	–	–
Dänemark	133	+7,3	241	–26,3	1,5	1,8
Estland	–	–	–	–	–	–
Finnland	13	–45,8	15	–59,5	0,1	1,2
Frankreich	62	–30,3	147	–15,0	0,9	2,4
Griechenland	–	–	–	–	–	–
Republik Irland	16	+33,3	50	+28,2	0,3	3,1
Italien	22	–35,3	54	–22,9	0,3	2,5
Kroatien	3	–	3	–90,6	–	1,0
Lettland	–	–	–	–	–	–
Litauen	–	–	–	–	–	–
Luxemburg	61	+56,4	107	–25,2	0,7	1,8
Malta	–	–	–	–	–	–
Niederlande	4 559	+17,7	10 250	+9,1	63,0	2,2
Österreich	40	–9,1	119	+41,7	0,7	3,0
Polen	15	+87,5	71	+121,9	0,4	4,7
Portugal	2	–33,3	2	–77,8	–	1,0
Rumänien	4	–20,0	219	x	1,3	54,8
Schweden	283	+6,0	349	+14,4	2,1	1,2
Slowakische Republik	–	–	–	–	–	–
Slowenien	2	–	4	–66,7	–	2,0
Spanien	30	+11,1	61	+52,5	0,4	2,0
Tschechische Republik	3	–40,0	5	–16,7	–	1,7
Ungarn	3	–66,7	7	–22,2	–	2,3
Vereinigtes Königreich	250	–3,8	788	+34,5	4,8	3,2
Zypern	–	–	–	–	–	–
Island	1	x	2	x	–	2,0
Norwegen	87	+13,0	123	+4,2	0,8	1,4
Russland	6	x	8	x	–	1,3
Schweiz	206	+167,5	385	+94,4	2,4	1,9
Türkei	–	–	–	–	–	–
Ukraine	–	–	–	–	–	–
sonstige europäische Länder	514	+58,6	1 053	+52,6	6,5	2,0
Afrika	–	–	–	–	–	–
Republik Südafrika	–	–	–	–	–	–
sonstige afrikanische Länder	–	–	–	–	–	–
Asien	25	+257,1	27	+237,5	0,2	1,1
Arabische Golfstaaten	–	–	–	–	–	–
Volksrepublik China und Hongkong	6	–	6	–	–	1,0
Indien	–	–	–	–	–	–
Israel	9	x	11	x	0,1	1,2
Japan	2	+100,0	2	–	–	1,0
Südkorea	8	x	8	x	–	1,0
Taiwan	–	–	–	–	–	–
sonstige asiatische Länder	–	–	–	–	–	–
Amerika	28	+64,7	64	+220,0	0,4	2,3
Kanada	1	–75,0	2	–50,0	–	2,0
USA	27	+145,5	62	+342,9	0,4	2,3
sonstige nordamerikanische Länder	–	–	–	–	–	–
Mittelamerika und Karibik	–	–	–	–	–	–
Brasilien	–	–	–	–	–	–
sonstige südamerikanische Länder	–	–	–	–	–	–
Australien	13	+116,7	15	–21,1	0,1	1,2
Neuseeland und Ozeanien	6	x	6	x	–	1,0
Ohne Angabe	2	x	4	x	–	2,0

1) Veränderung gegenüber dem Vorjahreszeitraum in % – 2) Bei Übernachtungen von Gästen aus der Bundesrepublik Deutschland und dem Ausland: Anteil an allen Übernachtungen im Bundesgebiet; sonst: Anteil an allen Übernachtungen am Ausland zusammen. – 3) mittlere Aufenthaltsdauer in Tagen = Übernachtungen / Ankünfte

Noch: 4. Leistung der Campingplätze nach Herkunftsländern

Januar – Oktober 2016

Herkunftsland (ständiger Wohnsitz)	Ankünfte		Übernachtungen			Mittlere Aufenthaltsdauer ³⁾
	aller Gäste	Veränderung ¹⁾	aller Gäste	Veränderung ¹⁾	Anteil ²⁾	
Nordrhein-Westfalen	585 966	-5,0	1 593 642	-0,3	100	2,7
Bundesrepublik Deutschland	475 513	-5,4	1 295 068	-0,3	81,3	2,7
Ausland	110 453	-3,7	298 574	-0,3	18,7	2,7
Europa	109 474	-3,7	296 705	-0,4	99,4	2,7
EU-Länder	101 284	-4,2	279 207	-0,9	93,5	2,8
Belgien	11 659	-8,2	25 064	-7,2	8,4	2,1
Bulgarien	25	+4,2	69	+40,8	-	2,8
Dänemark	2 871	+3,7	6 623	+9,4	2,2	2,3
Estland	37	-	81	-47,4	-	2,2
Finnland	426	+1,2	637	-12,0	0,2	1,5
Frankreich	2 790	+8,3	5 996	+23,1	2,0	2,1
Griechenland	30	-3,2	62	-26,2	-	2,1
Republik Irland	359	+101,7	1 283	+122,7	0,4	3,6
Italien	1 330	-32,1	2 354	-23,5	0,8	1,8
Kroatien	17	-19,0	179	-49,3	0,1	10,5
Lettland	18	-35,7	30	-68,4	-	1,7
Litauen	52	-27,8	81	-64,5	-	1,6
Luxemburg	526	+18,7	1 410	+15,8	0,5	2,7
Malta	8	+100,0	18	+20,0	-	2,3
Niederlande	70 393	-2,7	207 385	-2,7	69,5	2,9
Österreich	980	-23,1	2 567	+3,8	0,9	2,6
Polen	332	-22,2	1 650	+19,7	0,6	5,0
Portugal	49	-70,1	108	-73,2	-	2,2
Rumänien	54	+25,6	1 052	x	0,4	19,5
Schweden	2 836	+0,2	5 038	+15,6	1,7	1,8
Slowakische Republik	21	-52,3	45	-65,9	-	2,1
Slowenien	44	-35,3	60	-46,9	-	1,4
Spanien	666	-32,0	1 584	-14,7	0,5	2,4
Tschechische Republik	114	-32,9	207	-31,5	0,1	1,8
Ungarn	106	+1,0	304	+82,0	0,1	2,9
Vereinigtes Königreich	5 537	-9,0	15 312	+19,8	5,1	2,8
Zypern	4	x	8	x	-	2,0
Island	34	-15,0	76	+85,4	-	2,2
Norwegen	1 305	-27,2	2 401	-12,5	0,8	1,8
Russland	50	-29,6	67	-45,1	-	1,3
Schweiz	2 893	-1,6	6 665	-3,3	2,2	2,3
Türkei	23	-42,5	131	+178,7	-	5,7
Ukraine	36	-20,0	98	+11,4	-	2,7
sonstige europäische Länder	3 849	+29,7	8 060	+33,0	2,7	2,1
Afrika	25	+13,6	36	+33,3	-	1,4
Republik Südafrika	19	+137,5	30	+275,0	-	1,6
sonstige afrikanische Länder	6	-57,1	6	-68,4	-	1,0
Asien	292	+26,4	391	+24,5	0,1	1,3
Arabische Golfstaaten	14	x	26	x	-	1,9
Volksrepublik China und Hongkong	55	+66,7	75	+127,3	-	1,4
Indien	3	+200,0	3	+200,0	-	1,0
Israel	66	-34,7	77	-46,5	-	1,2
Japan	6	-14,3	7	-50,0	-	1,2
Südkorea	110	+50,7	151	+52,5	0,1	1,4
Taiwan	1	-83,3	1	-83,3	-	1,0
sonstige asiatische Länder	37	+270,0	51	+200,0	-	1,4
Amerika	336	-17,6	616	-	0,2	1,8
Kanada	90	-18,2	115	-18,4	-	1,3
USA	174	-4,9	381	+27,4	0,1	2,2
sonstige nordamerikanische Länder	2	x	2	x	-	1,0
Mittelamerika und Karibik	7	-84,4	13	-85,4	-	1,9
Brasilien	23	-32,4	27	-40,0	-	1,2
sonstige südamerikanische Länder	40	+11,1	78	+85,7	-	2,0
Australien	199	-15,3	373	-15,6	0,1	1,9
Neuseeland und Ozeanien	34	-24,4	43	-44,9	-	1,3
Ohne Angabe	93	+34,8	410	+182,8	0,1	4,4

Anmerkungen Seite 79



Reisegebiete in Nordrhein-Westfalen

Amtliche Schlüssel-Nummer	Verwaltungsbezirk	Amtliche Schlüssel-Nummer	Verwaltungsbezirk
Eifel und Region Aachen		Bergisches Land	
334 000	Städteregion Aachen	316 000	Leverkusen, krfr. Stadt
358 000	Kreis Düren	374 000	Oberbergischer Kreis
366 000	Kreis Euskirchen	378 000	Rhein.-Berg. Kreis
Niederrhein		Bergisches Städtedreieck	
112 000	Duisburg, krfr. Stadt	120 000	Remscheid, krfr. Stadt
114 000	Krefeld, krfr. Stadt	122 000	Solingen, krfr. Stadt
116 000	Mönchengladbach, krfr. Stadt	124 000	Wuppertal, krfr. Stadt
154 000	Kreis Kleve		
162 000	Rhein-Kreis Neuss		
166 000	Kreis Viersen		
170 000	Kreis Wesel		
370 000	Kreis Heinsberg		
Münsterland		Bonn und Rhein-Sieg-Kreis	
515 000	Münster, krfr. Stadt	314 000	Bonn, krfr. Stadt
554 000	Kreis Borken	382 000	Rhein-Sieg-Kreis
558 000	Kreis Coesfeld		
566 000	Kreis Steinfurt		
570 000	Kreis Warendorf		
Teutoburger Wald		Köln und Rhein-Erft-Kreis	
711 000	Bielefeld, krfr. Stadt	315 000	Köln, krfr. Stadt
754 000	Kreis Gütersloh	362 000	Rhein-Erft-Kreis
758 000	Kreis Herford		
762 000	Kreis Höxter		
766 000	Kreis Lippe		
770 000	Kreis Minden-Lübbecke		
774 000	Kreis Paderborn		
Sauerland		Düsseldorf und Kreis Mettmann	
958 000	Hochsauerland Kreis	111 000	Düsseldorf, krfr. Stadt
962 000	Märkischer Kreis	158 000	Kreis Mettmann
966 000	Kreis Olpe		
974 000	Kreis Soest		
Siegerland-Wittgenstein		Ruhrgebiet	
970 000	Kreis Siegen-Wittgenstein	113 000	Essen, krfr. Stadt
		117 000	Mülheim an der Ruhr, krfr. Stadt
		119 000	Oberhausen, krfr. Stadt
		512 000	Bottrop, krfr. Stadt
		513 000	Gelsenkirchen, krfr. Stadt
		562 000	Kreis Recklinghausen
		911 000	Bochum, krfr. Stadt
		913 000	Dortmund, krfr. Stadt
		914 000	Hagen, krfr. Stadt
		915 000	Hamm, krfr. Stadt
		916 000	Herne, krfr. Stadt
		954 000	Ennepe-Ruhr-Kreis
		978 000	Kreis Unna

Nordrhein-Westfalen

Kurorte und Erholungsorte des Landes

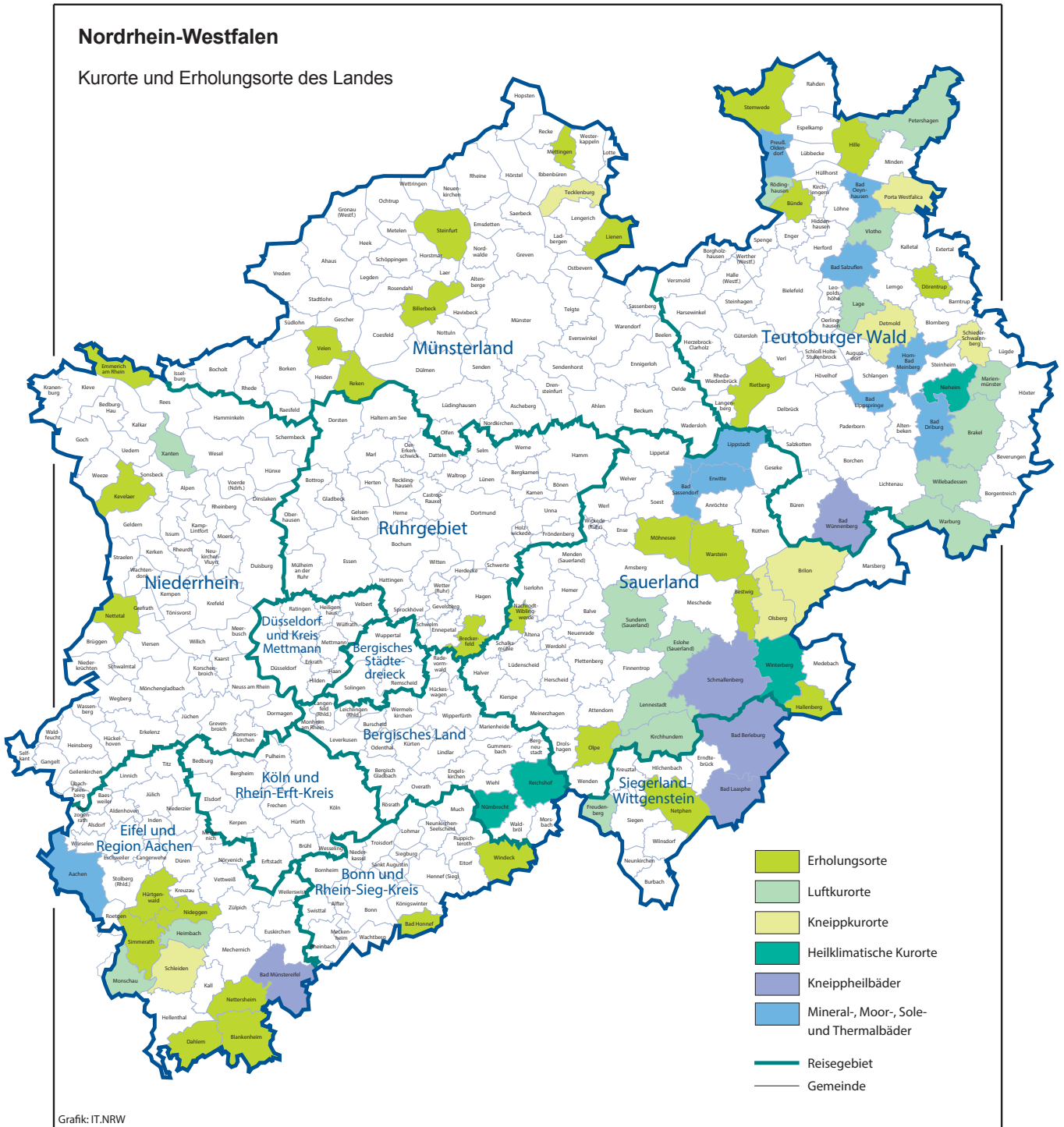

Kurorte und Erholungsorte in Nordrhein-Westfalen

Amtliche Schlüssel-Nummer	Gemeinde	Amtliche Schlüssel-Nummer	Gemeinde
Mineral-, Moor-, Sole- und Thermalbäder		noch: Luftkurort	
334 002	Aachen, Stadt	966 016	Kirchhundem
762 004	Bad Driburg, Stadt	766 040	Lage, Stadt
774 008	Bad Lippspringe, Stadt	966 020	Lennebstadt, Stadt
770 004	Bad Oeynhausens, Stadt	762 024	Marienmünster, Stadt
766 008	Bad Salzuflen, Stadt	334 020	Monschau, Stadt
974 008	Bad Sassendorf	770 028	Petershagen, Stadt
974 016	Erwitte, Stadt	758 028	Rödinghausen
766 032	Horn-Bad Meinberg, Stadt	958 044	Sundern (Sauerland), Stadt
974 028	Lippstadt, Stadt	758 036	Vlotho, Stadt
770 036	Preußisch-Oldendorf, Stadt	762 036	Warburg, Stadt
		762 040	Willebadessen, Stadt
		170 052	Xanten, Stadt
Heilklimatischer Kurort		Erholungsort	
762 028	Nieheim, Stadt	382 008	Bad Honnef, Stadt
374 032	Nümbrecht	958 008	Bestwig
374 040	Reichshof	558 008	Billerbeck, Stadt
958 048	Winterberg, Stadt	366 008	Blankenheim
		954 004	Breckerfeld, Stadt
		758 004	Bünde, Stadt
		366 012	Dahlem
		766 024	Dörentrup
		154 008	Emmerich am Rhein, Stadt
		958 020	Hallenberg, Stadt
		770 012	Hille
		358 016	Hürtgenwald
		154 032	Kevelaer, Stadt
		566 044	Lienen
		566 056	Mettingen
		974 032	Möhnesee
		962 044	Nachrodt-Wiblingwerde
		970 032	Netphen, Stadt
		366 032	Nettersheim
		166 016	Nettetal, Stadt
		358 044	Nideggen, Stadt
		966 024	Olpe, Stadt
		554 044	Reken
		754 032	Rietberg, Stadt
		334 028	Simmerath
		566 084	Steinfurt, Stadt
		770 044	Stemwede
		554 064	Velen, Stadt
		974 044	Warstein, Stadt
		382 076	Windeck
Luftkurort			
762 016	Brakel, Stadt		
958 016	Eslohe (Sauerland)		
970 016	Freudenberg, Stadt		
358 012	Heimbach, Stadt		

Stand: Januar 2015

Veröffentlichungen aus den Fachbereichen Handel und Verkehr

Entwicklung von Umsatz und Beschäftigung in nordrhein-westfälischen Unternehmen des Einzelhandels, des Kraftfahrzeughandels, des Großhandels und des Gastgewerbes

Inhalt: Jedes der vier monatlich erscheinenden Hefte enthält die vorläufigen Ergebnisse der Umsatzentwicklung und der Entwicklung der Beschäftigtenzahlen als Messzahlen auf der Basis des Jahres 2010 und als prozentuale Abweichung zum Vormonat und zum Vorjahresmonat. Die Ergebnisse werden in einigen Eckzahlen für die wichtigsten Wirtschaftszweige dargestellt.

Einzelhandel:	Bestell-Nr. G11
Großhandel:	Bestell-Nr. G12
Kraftfahrzeughandel (inkl. Instandhaltung und Reparatur):	Bestell-Nr. G15
Gastgewerbe:	Bestell-Nr. G43

Fachliche Auskünfte zu diesen Veröffentlichungen erteilen Ihnen gerne Dirk Kamps und Sabine Schmidt unter Telefon-Nr. 0211 9449-3827 bzw. 0211 9449-3826.

Gäste und Übernachtungen im Reiseverkehr Nordrhein-Westfalens

Inhalt: Das Heft enthält vorläufige Ergebnisse von Ankünften, Übernachtungen und Aufenthaltsdauer der Gäste in nordrhein-westfälischen Beherbergungsstätten sowie die Zahl der Beherbergungsstätten, Gästebetten und die prozentuale Kapazitätsauslastung gegliedert nach Bade-, Kur-, Erholungsorten und sonstigen Gemeinden, nach Betriebsarten, Regionaleinheiten, Reisegebieten und nach Herkunftsländern. Dargestellt wird die Anzahl, die prozentuale Veränderung gegenüber dem Vorjahresmonat sowie die durchschnittliche Aufenthaltsdauer in Tagen.

Bestell-Nr. G41

Fachliche Auskünfte zu diesen Veröffentlichungen erteilen Ihnen gerne Markus Sesterhenn und Ursula Kuroczik unter Telefon-Nr. 0211 9449-3816 bzw. 0211 9449-3817.

Straßenverkehrsunfälle in Nordrhein-Westfalen

Inhalt: Der Monatsbericht enthält Ergebnisse von Straßenverkehrsunfällen und dabei Verunglückten in Nordrhein-Westfalen nach Unfallkategorien, nach Straßen-, Unfallarten, Unfalltypen, nach Tagesdatum, Ortslage, Art der Verkehrsbeteiligung, Unfallursachen und nach Fehlverhalten der Fahrzeugführer sowie die Anzahl der Verunglückten nach der Schwere der Verletzung, Altersgruppen und Geschlecht. Dargestellt werden die monatlichen und die kumulierten Zahlen, die Vorjahresergebnisse und die prozentuale Veränderung gegenüber den Vorjahreszeiträumen. Auf Gemeindeebene sind Ergebnisse nach Ortslage und Unfallkategorien enthalten.

Bestell-Nr. H12

Straßenverkehrsunfälle in Nordrhein-Westfalen

Inhalt: Der Bericht enthält Ergebnisse von Straßenverkehrsunfällen und dabei Verunglückten in Nordrhein-Westfalen nach Unfallkategorien, nach Straßen-, Unfallarten, Unfalltypen, nach Tagesdatum, Ortslage, Art der Verkehrsbeteiligung, Unfallursachen und nach Fehlverhalten der Fahrzeugführer sowie die Anzahl der Verunglückten nach der Schwere der Verletzung, Altersgruppen und Geschlecht. Dargestellt werden die Jahreswerte, die Vorjahresergebnisse und die prozentuale Veränderung gegenüber den Vorjahreszeiträumen. Auf Gemeindeebene sind Ergebnisse nach Ortslage und Unfallkategorien enthalten. Zahlreiche Grafiken und eine Farbkarte runden den Bericht ab.

Bestell-Nr. H13

Fachliche Auskünfte zu diesen Veröffentlichungen erteilen Ihnen gerne Petra Focks und Jörg Möller unter Telefon-Nr. 0211 9449-3820 bzw. 0211 9449-3821.

Binnenschifffahrt in Nordrhein-Westfalen

Inhalt: Der Monatsbericht enthält die Entwicklung des Güterverkehrs auf den nordrhein-westfälischen Binnenwasserstraßen nach Verkehrsbeziehungen und Güterabteilungen. Dargestellt werden die monatlichen Gütermengen in Tonnen bzw. der Containerumschlag für Nordrhein-Westfalen, die Mengen des Vormonats und des Vorjahresmonats sowie die kumulierten Jahregütermengen im Vergleich zum Vorjahreszeitraum mit der prozentualen Veränderung.

Bestell-Nr. H21

Fachliche Auskünfte zu dieser Veröffentlichungen erteilen Ihnen gerne Dirk Kamps und Sabine Schmidt unter Telefon-Nr. 0211 9449-3827 bzw. 0211 9449-3826.