

Verkündungsorgan für den Kreis Viersen sowie die Städte Kempen, Nettetal, Tönisvorst, Viersen, Willich und die Gemeinden Brüggen, Grefrath, Niederkrüchten, Schwalmtal

72. Jahrgang

Viersen, 12. Mai 2016

Nummer

14

Inhaltsverzeichnis	
Kreis Viersen: Öffentliche Zustellung.....	363
Öffentliche Zustellung.....	364
Umweltverträglichkeitsprüfung: Gewässer Nr. 13.06., Angelsport- gemeinschaft am Heidweiher, Schwalmtal.....	364
Anzeigepflicht § 9 Wohn- u. Teilhabegesetz.....	364
Nettetal: 1. Änderung Erhebung v. Elternbeiträgen Teilnahme v. Kindern an d. „Offenen Ganztagschule im Primarbereich“.....	365
Niederkrüchten: Ordnungsbehördliche Verordnung Offenhalten v. Verkaufsstellen Gewerbefest 05.06.2016.....	366
Bebauungsplan Nie-63 „Oberkrüchterner Weg/An Felderhausen“..	367
Bebauungsplan Nie-22 „Dr.-Lindemann-Straße“.....	369
Schwalmtal: Bebauungsplan Am/11 a, 1. Änderung „südlich Haupt- straße“; Berichtigung.....	371
Tönisvorst: Öffentliche Zustellung.....	372
Flächennutzungsplan, 3. Änderung.....	372
Bebauungsplan Vo-39A „Am Försterhof, Teil 1“.....	375
Viersen: Öffentliche Zustellung.....	377
Öffentliche Zustellung.....	377
Willich: Satzung öffentliche Fernwärmeversorgung f. d. geplante Wohnbebauung Bereich Bebauungsplan 44 S - Willicher Straße -378	
Sonstige: Jagdgenossenschaft Viersen-Süchteln: Haushalts- satzung 2016/2017.....	394

Bekanntmachung des Kreises Viersen

Öffentliche Zustellung eines Bußgeldbescheides

Gemäß §§ 1 und 10 des Landeszustellungsgesetzes NW (LZG NW) vom 07.03.2006 in der derzeit gültigen Fassung wird der

**Bußgeldbescheid
des Amtes für Ordnung und Straßenverkehr
vom 03.05.2016
- Aktenzeichen 03240532220/grä
gegen:**

Herr
Georgios Avramidis
Berliner Höhe 19
41748 Viersen

öffentlich zugestellt, da die vorgenannte Person postalisch nicht zu erreichen ist.

Die öffentliche Zustellung erfolgt durch öffentliche Bekanntmachung im Amtsblatt des Kreises Viersen. Der Bußgeldbescheid liegt beim Kreis Viersen, Amt für Ordnung und Straßenverkehr, Rathausmarkt 3, 41747 Viersen, Zimmer 0120 a für den Empfänger offen und kann dort vom Empfänger eingesehen werden.

Der Bescheid gilt 2 Wochen nach Veröffentlichung im Amtsblatt als zugestellt und wird rechtskräftig und vollstreckbar, wenn nicht innerhalb von 2 Wochen nach Zustellung Einspruch eingelegt wird.

Viersen, 03.05.2016

Im Auftrag
P u l t e r

Abl. Krs. Vie. 2016, S. 363

Sie haben Fragen zu ...

- ... Kfz-Zulassung?
- ... Führerschein?
- ... Elterngeld?
- ... Ausbildungsförderung?
- ... Baugenehmigung?
- ... Gesundheitszeugnis?

Wir lieben Fragen

Wählen Sie einfach die 115
Mo. – Fr. 08.00 – 18.00 Uhr
im gesamten Kreis Viersen*.



* aus den meisten Festnetzen zum Ortstarif,
Mobilfunk abweichend

Bekanntmachung des Kreises Viersen

Öffentliche Zustellung eines Bußgeldbescheides

Gemäß §§ 1 und 10 des Landeszustellungsgesetzes NW (LZG NW) vom 07.03.2006 in der derzeit gültigen Fassung wird der

**Bußgeldbescheid
des Amtes für Ordnung und Straßenverkehr
vom 03.05.2016**

**- Aktenzeichen 03280232288/grä
gegen:**

Herrn
Michael Bebbington
5 Church Terrace
GB-CV31 1EN LEAMINGTON SPA
WARWICKSHIRE

öffentlich zugestellt, da die vorgenannte Person postalisch nicht zu erreichen ist.

Die öffentliche Zustellung erfolgt durch öffentliche Bekanntmachung im Amtsblatt des Kreises Viersen. Der Bußgeldbescheid liegt beim Kreis Viersen, Amt für Ordnung und Straßenverkehr, Rathausmarkt 3, 41747 Viersen, Zimmer 0120 a für den Empfänger offen und kann dort vom Empfänger eingesehen werden.

Der Bescheid gilt 2 Wochen nach Veröffentlichung im Amtsblatt als zugestellt und wird rechtskräftig und vollstreckbar, wenn nicht innerhalb von 2 Wochen nach Zustellung Einspruch eingelegt wird.

Viersen, 03.05.2016

Im Auftrag
P u l t e r

Abl. Krs. Vie. 2016, S. 364

Bekanntmachung des Kreises Viersen

Feststellung des Unterbleibens einer Umweltverträglichkeitsprüfung (UVP) für die Schlammumlagerung im Gewässer Nr. 13.06 des Schwalmverbandes (kleiner Heidweiher) in 41366 Schwalmtal Az.: 66/ 1 – 68/2015

Die Angelsportgemeinschaft am Heidweiher beantragt für den Grundstückseigentümer, Herrn Thomas Clemens, die Genehmigung zum Umlagern von ca. 100 bis 150 Kubikmeter Schlamm innerhalb des kleinen Heidweihers (Gemarkung Amern, Flur 2, Flurstücke 413, 414) an den süd-westlichen Dammbereich. Eine Anlandung wird mittels Weiden-

faschinen realisiert. Es soll eine Vertiefung des Teiches und eine neue Verlandungszone entstehen.

Es handelt sich dabei um ein Vorhaben der Nummer 13.18.1 Spalte 2 der Anlage 1 des Gesetzes über die Umweltverträglichkeitsprüfung (UVPG). Nach § 3 c war für das beantragte Vorhaben eine allgemeine Vorprüfung des Einzelfalls durchzuführen. Die Feststellung erfolgte nach Beginn des Plangenehmigungsverfahrens auf der Grundlage der vom Vorhabensträger vorgelegten Unterlagen sowie eigener Informationen.

Im Ergebnis dieser Vorprüfung wurde festgestellt, dass für das oben genannte Vorhaben keine UVP-Pflicht besteht.

Diese Feststellung ist gemäß § 3a Satz 3 UVPG nicht selbständig anfechtbar. Die Begründung dieser Entscheidung und die ihr zugrundeliegenden Unterlagen können nach vorheriger telefonischer Anmeldung unter der Telefonnummer 02162 39-1263 während der Dienstzeiten im Amt für Technischen Umweltschutz und Kreisstraßen der Kreisverwaltung Viersen, Abteilung Kommunaler und Privater Gewässerschutz, Zimmer 2320, Rathausmarkt 3, 41747 Viersen, eingesehen werden.

Rechtsgrundlagen:

Gesetz zur Ordnung des Wasserhaushalts (Wasserhaushaltsgesetz – WHG) vom 31.07.2009 (BGBl. I S. 2585), zuletzt geändert durch Artikel 320 der Verordnung vom 31.08.2015 (BGBl. I S. 1474, 1520).

Wassergesetz für das Land Nordrhein-Westfalen (Landeswassergesetz – LWG) in der Fassung der Bekanntmachung vom 25.06.1995 (GV.NRW. S. 926), zuletzt geändert durch Artikel 1 des Gesetzes vom 05.03.2013 (GV.NRW. S. 133).

Gesetz über die Umweltverträglichkeitsprüfung (UVPG) in der Fassung der Bekanntmachung vom 24.02.2010 (BGBl. I S. 94), zuletzt geändert durch Artikel 2 des Gesetzes vom 21.12.2015 (BGBl. I S. 2490, 2491).

Viersen, den 20 .April 2016

gez.
Dr. Coenen
Landrat

Abl. Krs. Vie. 2016, S. 364

Bekanntmachung des Kreises Viersen

Anzeigepflicht nach § 9 Wohn- und Teilhabe-gesetz (WTG NRW) – PfAD.wtg

Gemäß § 9 Abs. 1 des Wohn- und Teilhabegesetzes

(WTG NRW) besteht für Leistungsanbieter eine Anzeigepflicht für alle Angebote im Sinne des § 2 Abs. 2 WTG NRW (Einrichtungen mit umfassendem Leistungsangebot, Wohngemeinschaften mit Betreuungsleistungen, Angebote des Servicewohnens, ambulante Dienste und Gasteinrichtungen). Darüber hinaus müssen Leistungsanbieter gemäß § 47 Abs. 1 WTG NRW Wohn- und Betreuungsangebote, die bereits vor Inkrafttreten des WTG NRW ihren Betrieb aufgenommen haben und bisher nicht in den Geltungsbereich des Gesetzes in der bis vor Ablauf des 15. Oktober 2014 geltenden Fassung fielen, bei der zuständigen Behörde anzeigen.

Das heißt auch alle ambulant tätigen Pflege- und Betreuungsdienste sind ab sofort verpflichtet, ihre Tätigkeit bis spätestens **30. Juni 2016** anzumelden. Sie müssen mit der Anmeldung bei der WTG-Behörde auch verantwortlich tätige Personen namentlich benennen sowie Wohngemeinschaften, in denen sie Menschen betreuen, angeben. Einrichtungen des betreuten Wohnens müssen mitteilen, mit welchen Diensten sie zusammenarbeiten.

Zur Erleichterung der Anmeldung wurde ein internetgestütztes Meldeverfahren entwickelt, das seit Anfang April unter www.pfadwtg.mgepa.nrw.de im Internet bereitsteht. PfAD.wtg ist eine Datenbank, die alle erforderlichen Angaben zur behördlichen Qualitätssicherung aller Leistungsangebote in Nordrhein-Westfalen erfassen soll. Dabei steht PfAD für **P**flege und **A**lter **D**atenbank.

Die Erstregistrierung ist auf o.g. Website ab sofort möglich. Dort ist eine E-Mail-Adresse anzugeben, an die in Folge ein Startcode gesendet wird. Mit Hilfe dieses Startcodes kann die Anmeldung erfolgen und die sogenannten Basisdaten erfasst werden. Es besteht die Möglichkeit, aktuelle Versorgungsverträge, Vergütungsvereinbarungen oder vergleichbare Dokumente hochzuladen. Nach Abschluss der Erstregistrierung erhält der Nutzer eine Bestätigungsmail mit einem Aktivierungslink. Sobald dieser angeklickt wurde, wird ein sogenannter „Mantelbogen“ erstellt, der die Stammdaten zusammenfasst und unterschrieben an die zuständige WTG-Behörde geschickt werden muss. In Folge kann die Behörde die Angaben prüfen und den Leistungsanbieter im Verfahren PfAD.wtg freigeben. Mit dieser Freischaltung ist jedoch keine rechtliche Statusfeststellung im Sinne des WTG verknüpft. In einem danach folgenden zweiten Schritt kann die eigentliche Meldung mit der Bereitstellung weitergehender einrichtungsbezogener Daten und Unterlagen über das System erfolgen.

Ein entsprechendes Nutzerhandbuch ist online hinterlegt. Für Fragen und Unterstützung steht werktags in der Zeit von 9:00 bis 17:00 Uhr eine Hotline unter 0231-22243855 zur Verfügung.

Leistungsanbietern, die ihrer Anzeigepflicht nicht nachkommen, droht ein Bußgeld. Auf die Anmeldepflicht wurden alle Pflege- und Betreuungsdienste, deren Adressen dem Land und den Behörden bereits bekannt sind, durch gezielte Anschreiben hingewiesen. Die Meldepflicht erfasst aber auch alle bisher nicht erfassten Dienste, da sie nach dem Wohn- und Teilhabegesetz auch der ordnungsrechtlichen Überwachung durch die zuständigen Behörden unterliegen.

Die Ansprechpartner der WTG-Behörde sind für Einrichtungen mit umfassendem Leistungsangebot, Wohngemeinschaften, Angebote des Servicewohnens und Gasteinrichtungen: Saskia Nießen (02162-391128), Monika Leenen (02162-391630), Hanna Jansen (02162-391614) und Nina Josten (02162-391613).

Für ambulante Pflege- und Betreuungsdienste sowie niedrigschwellige Angebote stehen Heidi Moertter (02162-391544) und Sebastian Rebig (02162-391400) zur Verfügung.

Kreis Viersen
Der Landrat
Sozialamt 50/2
Rathausmarkt 3
41747 Viersen

Abl. Krs. Vie. 2016, S. 364

Bekanntmachung der Stadt Nettetal

1. Änderungssatzung vom 04.05.2016 zur Satzung der Stadt Nettetal über die Erhebung von Elternbeiträgen für die Teilnahme von Kindern an der „Offenen Ganztagschule im Primarbereich“ vom 14.07.2004

Aufgrund des § 7 der Gemeindeordnung für das Land Nordrhein-Westfalen (GO NRW) in der Fassung der Bekanntmachung vom 14.07.1994 (GV NRW S. 666), zuletzt geändert durch Art. 2 des Gesetzes vom 25.06.2015 (GV. NRW S. 496) und des § 9 Abs. 3 Schulgesetz für das Land NRW (SchulG NRW) vom 15.02.2005 (GV. NRW. S. 102), zuletzt geändert durch Art. 1 des Gesetzes vom 25.06.2015 (GV. NRW S. 499) sowie des § 5 Abs. 2 des Gesetzes zur frühen Bildung und Förderung von Kindern (KiBiz NRW) vom 30.10.2007 (GV. NRW S. 462), zuletzt geändert durch Art. 1 des Gesetzes vom 17.06.2014 (GV. NRW S. 336), hat der Rat der Stadt Nettetal in seiner Sitzung am 03.05.2016 folgende Änderungssatzung beschlossen:

Artikel I

Nettetal, den 04.05.2016

Die Beitragstabelle in § 4 Abs. 6 erhält folgende Fassung:

gez.
Wagner
Bürgermeister

Einkommensgruppe	Jahres-einkommen	Monatliche Elternbeiträge
1.	bis 12.500 €	10 €
2.	bis 25.000 €	30 €
3.	bis 37.500 €	55 €
4.	bis 50.000 €	80 €
5.	bis 62.500 €	105 €
6.	bis 72.500 €	125 €
7.	über 72.500 €	150 €

Abl. Krs. Vie. 2016, S. 365

Bekanntmachung der Gemeinde Niederkrüchten

Ordnungsbehördliche Verordnung vom 03. Mai 2016 über das Offenhalten von Verkaufsstellen aus Anlass des Gewerbefestes im Ortsteil Niederkrüchten am 05. Juni 2016

Aufgrund des § 6 Abs. 1 und 4 des Gesetzes zur Regelung der Ladenöffnungszeiten (Ladenöffnungsgesetz - LÖG NRW) vom 16. November 2006 (GV. NRW. S. 516) zuletzt geändert durch Gesetz vom 30. April 2013 (GV. NRW. S. 208) und der §§ 25 ff. des Gesetzes über Aufbau und Befugnisse der Ordnungsbehörden – Ordnungsbehördengesetz (OBG) – in der Fassung der Bekanntmachung vom 13. Mai 1980 (GV. NRW. S. 528/SGV. NRW. 2060), zuletzt geändert durch Artikel 8 des Siebten Gesetzes zur Änderung der gesetzlichen Befristungen im Zuständigkeitsbereich des Ministeriums für Inneres und Kommunales sowie zur Änderung weiterer Gesetze vom 2. Oktober 2014 (GV. NRW. S. 622), wird von der Gemeinde Niederkrüchten als Ordnungsbehörde gemäß Beschluss des Rates der Gemeinde Niederkrüchten vom 03. Mai 2016 für das Gebiet der Gemeinde Niederkrüchten folgende Ordnungsbehördliche Verordnung erlassen:

Diese Satzungsänderung tritt am 01.08.2016 in Kraft.

Bekanntmachungsanordnung

Die vorstehende 1. Änderungssatzung vom 04.05.2016 zur Satzung der Stadt Nettetal über die Erhebung von Elternbeiträgen für die Teilnahme von Kindern an der „Offenen Ganztagschule im Primarbereich“ vom 14.07.2004 wird hiermit öffentlich bekannt gemacht.

Hinweis:

Gemäß § 7 Abs. 6 der Gemeindeordnung für das Land Nordrhein-Westfalen kann eine Verletzung von Verfahrens- oder Formvorschriften der Gemeindeordnung beim Zustandekommen der vorstehenden Satzung nach Ablauf eines Jahres seit dieser Bekanntmachung nicht mehr geltend gemacht werden, es sei denn

- eine vorgeschriebene Genehmigung fehlt oder ein vorgeschriebenes Anzeigeverfahren wurde nicht durchgeführt,
- diese Satzung ist nicht ordnungsgemäß öffentlich bekannt gemacht worden,
- der Bürgermeister hat den Ratsbeschluss vorher beanstandet oder
- der Form- oder Verfahrensmangel ist gegenüber der Gemeinde vorher gerügt und dabei die verletzte Rechtsvorschrift und die Tatsache bezeichnet worden, die den Mangel ergibt.

§ 1

Sämtliche Verkaufsstellen im Ortsteil Niederkrüchten dürfen am Sonntag, dem 05. Juni 2016 in der Zeit von 13.00 Uhr bis 18.00 Uhr geöffnet sein.

§ 2

- Ordnungswidrig handelt, wer vorsätzlich oder fahrlässig im Rahmen des § 1 Verkaufsstellen außerhalb der zugelassenen Geschäftszeiten offen hält oder in diesen Geschäftszeiten andere als die zugelassenen Waren verkauft.
- Die Ordnungswidrigkeit kann nach § 13 des Gesetzes zur Regelung der Ladenöffnungszeiten mit einer Geldbuße bis 5000 € geahndet werden.

§ 3

Diese Verordnung tritt am 05. Juni 2016 in Kraft. Sie tritt am 06. Juni 2016 außer Kraft.

Bekanntmachungsanordnung

Die vorstehende Ordnungsbehördliche Verordnung über das Offenhalten von Verkaufsstellen aus Anlass des Gewerbefestes im Ortsteil Niederkrüchten am 05. Juni 2016 wird hiermit öffentlich bekannt gemacht.

Hinweis

Die Verletzung von Verfahrens- und Formvorschriften der Gemeindeordnung für das Land Nordrhein-Westfalen (GO NRW) kann gegen diese ordnungsbehördliche Verordnung nach Ablauf eines Jahres seit ihrer Verkündung (öffentliche Bekanntmachung) nicht mehr geltend gemacht werden, es sei denn

- a) eine vorgeschriebene Genehmigung fehlt oder ein vorgeschriebenes Anzeigeverfahren wurde nicht durchgeführt,
- b) diese Verordnung ist nicht ordnungsgemäß öffentlich bekannt gemacht worden,
- c) der Bürgermeister hat den Ratsbeschluss vorher beanstandet oder
- d) der Form- oder Verfahrensmangel ist gegenüber der Gemeinde vorher gerügt und dabei die verletzte Rechtsvorschrift und die Tatsache bezeichnet worden, die den Mangel ergibt.

Niederkrüchten, den 04. Mai 2016

Gemeinde Niederkrüchten
Der Bürgermeister
als örtliche Ordnungsbehörde
gez. Wassong

Abl. Krs. Vie. 2016, S. 366

Bekanntmachung der Gemeinde Niederkrüchten

Bekanntmachung der Gemeinde Niederkrüchten des Satzungsbeschlusses zum Bebauungsplan Nie-63 „Oberkrüchtener Weg/An Felderhausen“

Der Rat der Gemeinde Niederkrüchten hat am 03. Mai 2016

gemäß § 10 Baugesetzbuch (BauGB) in der Fassung vom 23.09.2004 (BGBl. I S. 2414), zuletzt geändert durch Artikel 6 des Gesetzes vom 20.10.2015 (BGBl. I S. 1722) i. V. m. § 7 Gemeindeordnung für das Land Nordrhein-Westfalen (GO NRW) in der Fassung vom

14.07.1994 (GV. NW. S. 666), zuletzt geändert durch Gesetz vom 03.02.2015 (GV. NRW. S. 208), den Bebauungsplan Nie-63 „Oberkrüchtener Weg/An Felderhausen“ als Satzung beschlossen.

Der Geltungsbereich des Bebauungsplanes ist aus dem nachstehend abgedruckten Kartenausschnitt ersichtlich.

Der Bebauungsplan Nie-63 „Oberkrüchtener Weg/An Felderhausen“ liegt mit Begründung ab sofort beim Fachbereich II Planen, Bauen, Umwelt der Gemeinde Niederkrüchten, Rathaus Elmpt, Laurentiusstraße 19, Zimmer 2, während der Dienststunden zu jedermanns Einsicht öffentlich aus. Über den Inhalt des Planes und die Begründung wird auf Verlangen Auskunft erteilt.

Bekanntmachungsanordnung

Der Satzungsbeschluss zum Bebauungsplan Nie-63 „Oberkrüchtener Weg/An Felderhausen“ vom 03. Mai 2016, Ort und Zeit der Auslegung sowie die aufgrund des Baugesetzbuches (BauGB) und der Gemeindeordnung für das Land Nordrhein-Westfalen (GO NRW) erforderlichen Hinweise werden hiermit öffentlich bekannt gemacht.

Hinweise

- A) Auf die Vorschriften des § 44 Abs. 3 Satz 1 und 2 und Abs. 4 BauGB wird hingewiesen. Danach kann der Entschädigungsberechtigte Entschädigung verlangen, wenn die in den §§ 39 bis 42 BauGB bezeichneten Vermögensnachteile eingetreten sind. Er kann die Fälligkeit des Anspruchs dadurch herbeiführen, dass er die Leistung der Entschädigung schriftlich bei dem Entschädigungspflichtigen beantragt. Ein Entschädigungsanspruch erlischt, wenn nicht innerhalb von drei Jahren nach Ablauf des Kalenderjahres, in dem die in § 44 Abs. 3 Satz 1 BauGB bezeichneten Vermögensnachteile eingetreten sind, die Fälligkeit des Anspruchs herbeigeführt wird.
- B) Auf die Rechtsfolgen des § 215 Abs. 1 BauGB wird hingewiesen.

Unbeachtlich für die Rechtswirksamkeit des Bebauungsplanes sind:

1. Eine nach § 214 Abs. 1 Satz 1 Nr. 1 bis 3 BauGB beachtliche Verletzung der dort bezeichneten Verfahrens- und Formvorschriften,
2. eine unter Berücksichtigung des § 214 Abs.

2 BauGB beachtliche Verletzung der Vorschriften über das Verhältnis des Bebauungsplans und des Flächennutzungsplans und

3. nach § 214 Abs. 3 Satz 2 BauGB beachtliche Mängel des Abwägungsvorgangs, wenn sie nicht innerhalb eines Jahres seit Bekanntmachung des Bebauungsplanes schriftlich gegenüber der Gemeinde Niederkrüchten geltend gemacht worden sind. Der Sachverhalt, der die Verletzung begründen soll, ist darzulegen.

C) Nach § 7 Abs. 6 der Gemeindeordnung für das Land Nordrhein-Westfalen kann eine Verletzung von Verfahrens- oder Formvorschriften der Gemeindeordnung beim Zustandekommen des Bebauungsplans nach Ablauf eines Jahres seit dieser Bekanntmachung nicht mehr geltend gemacht werden, es sei denn,

- a) eine vorgeschriebene Genehmigung fehlt oder ein vorgeschriebenes Anzeigeverfahren wurde nicht durchgeführt,
- b) der Bebauungsplan ist nicht ordnungsgemäß öffentlich bekannt gemacht worden,
- c) der Bürgermeister hat den Satzungsbeschluss vorher beanstandet oder
- d) der Form- oder Verfahrensmangel ist gegenüber der Gemeinde Niederkrüchten vorher gerügt und dabei die verletzte Rechtsvorschrift und die Tatsache bezeichnet worden, die den Mangel ergibt.

Mit Ablauf des Erscheinungstages des Amtsblattes, in dem diese Bekanntmachung erfolgt, wird dieser Bebauungsplan rechtsverbindlich.

Niederkrüchten, den 04.05.2016

Gez. Wassong
Bürgermeister



Abl. Krs. Vie. 2016, S. 367

Bekanntmachung der Gemeinde Niederkrüchten

Bekanntmachung der Gemeinde Niederkrüchten des Satzungsbeschlusses der 3. (vereinfachten) Änderung des Bebauungsplanes Nie-22 „Dr.-Lin- demann-Straße“

Der Rat der Gemeinde Niederkrüchten hat am 03.
Mai 2016

gemäß § 10 Baugesetzbuches (BauGB) in der
Fassung vom 23.09.2004 (BGBl. I S. 2414),
zuletzt geändert durch Artikel 6 des Gesetzes

vom 20.10.2015 (BGBl. I S.1722) i. V. m. § 7
Gemeindeordnung für das Land Nordrhein-
Westfalen (GO NRW) in der Fassung der Be-
kannmachung vom 14.07.1994 (GV. NRW.
S. 666), zuletzt geändert durch Gesetz vom
03.02.2015 (GV. NRW. S. 208), die 3. (verein-
fachte) Änderung des Bebauungsplanes Nie-
22 „Dr.-Lindemann-Straße“ als Satzung be-
schlossen.

Der Geltungsbereich des Bebauungsplanes ist aus
dem nachstehend abgedruckten Kartenausschnitt
ersichtlich.

Die 3. (vereinfachte) Änderung des Bebauungsplanes Nie-22 „Dr.-Lindemann-Straße“ liegt mit Begründung ab sofort beim Fachbereich II Planen, Bauen, Umwelt der Gemeinde Niederkrüchten, Rathaus Elmpt, Laurentiusstraße 19, Zimmer 2, während der Dienststunden zu jedermanns Einsicht öffentlich aus. Über den Inhalt des Planes und die Begründung wird auf Verlangen Auskunft erteilt.

Bekanntmachungsanordnung

Der Satzungsbeschluss der 3. (vereinfachten) Änderung des Bebauungsplanes Nie-22 „Dr.-Lindemann-Straße“ vom 03. Mai 2016, Ort und Zeit der Auslegung sowie die aufgrund des Baugesetzbuches (BauGB) und der Gemeindeordnung für das Land Nordrhein-Westfalen (GO NRW) erforderlichen Hinweise werden hiermit öffentlich bekannt gemacht.

Hinweise

- A) Auf die Vorschriften des § 44 Abs. 3 Satz 1 und 2 und Abs. 4 BauGB wird hingewiesen. Danach kann der Entschädigungsberechtigte Entschädigung verlangen, wenn die in den §§ 39 bis 42 BauGB bezeichneten Vermögensnachteile eingetreten sind. Er kann die Fälligkeit des Anspruchs dadurch herbeiführen, dass er die Leistung der Entschädigung schriftlich bei dem Entschädigungspflichtigen beantragt. Ein Entschädigungsanspruch erlischt, wenn nicht innerhalb von drei Jahren nach Ablauf des Kalenderjahres, in dem die in § 44 Abs. 3 Satz 1 BauGB bezeichneten Vermögensnachteile eingetreten sind, die Fälligkeit des Anspruchs herbeigeführt wird.
- B) Auf die Rechtsfolgen des § 215 Abs. 1 BauGB wird hingewiesen.

Unbeachtlich für die Rechtswirksamkeit des Bebauungsplanes sind:

1. Einenach§214Abs.1Satz1Nr.1bis3BauGB beachtliche Verletzung der dort bezeichneten Verfahrens- und Formvorschriften,
2. eine unter Berücksichtigung des § 214 Abs. 2 BauGB beachtliche Verletzung der Vorschriften über das Verhältnis des Bebauungsplans und des Flächennutzungsplans und
3. nach § 214 Abs. 3 Satz 2 BauGB beachtliche Mängel des Abwägungsvorgangs,

wenn sie nicht innerhalb eines Jahres seit Bekanntmachung des Bebauungsplanes schrift-

lich gegenüber der Gemeinde Niederkrüchten geltend gemacht worden sind. Der Sachverhalt, der die Verletzung begründen soll, ist darzulegen.

- C) Nach § 7 Abs. 6 der Gemeindeordnung für das Land Nordrhein-Westfalen kann eine Verletzung von Verfahrens- oder Formvorschriften der Gemeindeordnung beim Zustandekommen des Bebauungsplans nach Ablauf eines Jahres seit dieser Bekanntmachung nicht mehr geltend gemacht werden, es sei denn,
- a) eine vorgeschriebene Genehmigung fehlt oder ein vorgeschriebenes Anzeigeverfahren wurde nicht durchgeführt,
 - b) der Bebauungsplan ist nicht ordnungsgemäß öffentlich bekannt gemacht worden,
 - c) der Bürgermeister hat den Satzungsbeschluss vorher beanstandet oder
 - d) der Form- oder Verfahrensmangel ist gegenüber der Gemeinde Niederkrüchten vorher gerügt und dabei die verletzte Rechtsvorschrift und die Tatsache bezeichnet worden, die den Mangel ergibt.

Mit Ablauf des Erscheinungstages des Amtsblattes, in dem diese Bekanntmachung erfolgt, wird dieser Bebauungsplan rechtsverbindlich.

Niederkrüchten, den 04. Mai 2016

gez. Wassong
Bürgermeister



Abl. Krs. Vie. 2016, S. 369

Bekanntmachung der Gemeinde Schwalmtal

Berichtigung der Bekanntmachung der frühzeitigen Beteiligung der Öffentlichkeit des Bebauungsplanes Am/11 a, 1. Änderung „südlich Hauptstraße“

Im Amtsblatt für den Kreis Viersen Nr. 12 vom 28. April 2016 wurde auf Seite 332 bekannt gemacht, dass die frühzeitige Beteiligung der Öffentlichkeit des Bebauungsplanes Am/11 a, 1. Änderung „südlich Hauptstraße“ gem. § 3 Abs. 1 BauGB in der Zeit vom 09. Mai 2016 bis 09. Juni 2016 durchgeführt wird.

Am Donnerstag, dem 09. Juni 2016 findet der Betriebsausflug der Gemeinde Schwalmtal statt. Da das Rathaus an diesem Tag geschlossen ist, kann der Bebauungsplan Am/11 a, 1. Änderung „südlich Hauptstraße“ an diesem Tag nicht eingesehen werden. Die frühzeitige Beteiligung der Öffentlichkeit und die Frist zur Abgabe einer Stellungnahme wird daher bis zum 10. Juni 2016 verlängert.

Schwalmtal, den 09. Mai 2016

gez.: Pesch
Bürgermeister

Abl. Krs. Vie. 2016, S. 371

Bekanntmachung der Stadt Tönisvorst

Öffentliche Zustellung

Gemäß §§ 1 und 10 des Verwaltungszustellungsgesetzes für das Land NW (Landeszustellungsgesetz - LZG -) vom 07. März 2006 (GV NRW S. 94) in der z.Zt. gültigen Fassung, wird der an

Herrn Anton Schordie,
zul. Schelthofer Str. 140,
47918 Tönisvorst
gerichtete

Bescheid über Steuern und sonstige Abgaben vom **16.03.2016**, Kassenzzeichen **01022980.4/0100**, öffentlich zugestellt, da die derzeitige Anschrift nicht ermittelt werden kann.

Der Bescheid kann während der allgemeinen Sprechzeiten bei der Abteilung Steuerwesen, Hospitalstraße 15, 47918 Tönisvorst, Zimmer 113 von dem Empfänger eingesehen und in Empfang genommen werden.

Er gilt zwei Wochen nach Veröffentlichung im Amtsblatt der Stadt Tönisvorst als zugestellt.

Stadt Tönisvorst
Der Bürgermeister
Im Auftrag:
gez. Blumenkamp

Tönisvorster Amtsblatt  Jhrg. 22/Nr. 9/S. 37

Abl. Krs. Vie. 2016, S. 372

Bekanntmachung der Stadt Tönisvorst

3. Änderung des Flächennutzungsplanes für Teilgebiete in den Stadtteilen Vorst und St. Tönis hier: Durchführung der öffentlichen Planauslegung

Der Planungsausschuss der Stadt Tönisvorst hat in seiner Sitzung am 24.05.2007 gemäß § 2 Abs. 1 in Verbindung mit Abs. 4 des Baugesetzbuches (BauGB) den Beschluss zur 3. Änderung des Flächennutzungsplanes und in seiner Sitzung am 26.04.2016 die Durchführung der öffentlichen Planauslegung gemäß § 3 Abs. 2 BauGB in der Neufassung vom 23. September 2004 (BGBl. I S. 2414) in der z. Zt. geltenden Fassung beschlossen. Der Geltungsbereich der 3. Änderung des Flächennutzungsplanes ergibt sich aus den u. a. Kartenausschnitten.

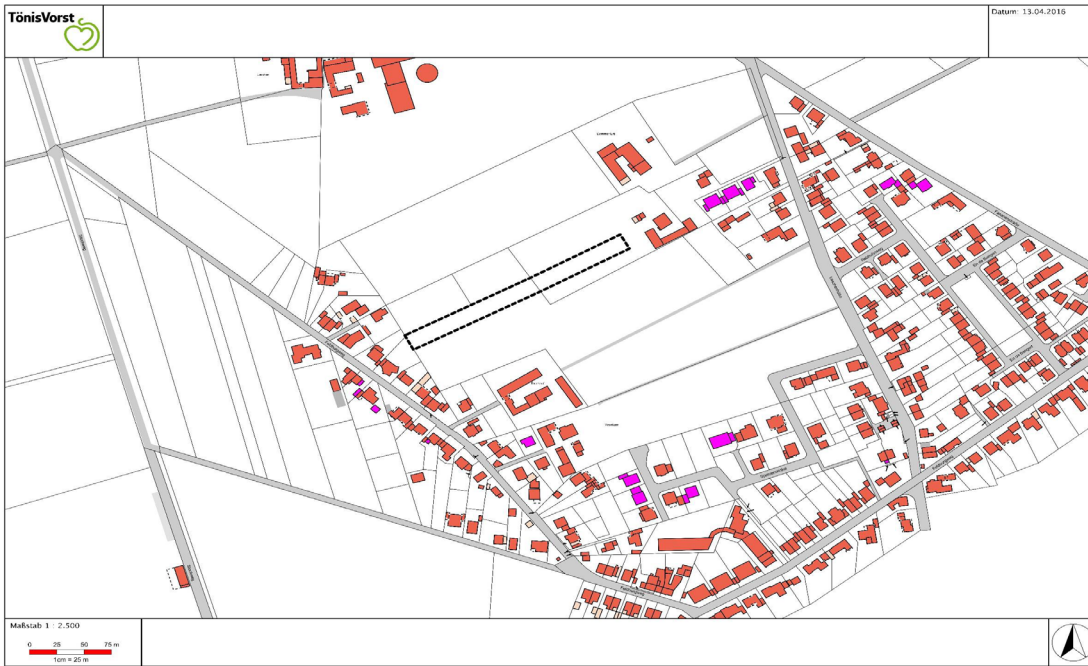
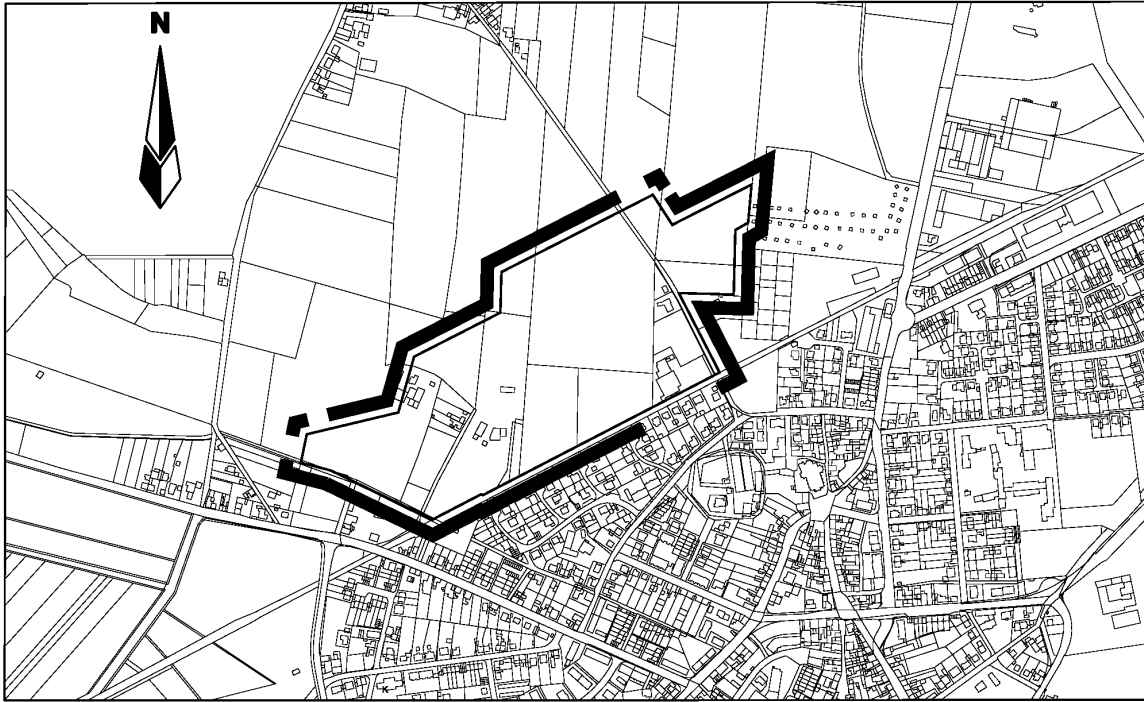

Redaktionelle Änderung



Die 3. Änderung des Flächennutzungsplanes hat das Ziel, den Stadtteil Vorst wohnbaulich zu entwickeln sowie die redaktionelle Änderung eines Flurstücks von ‚Wald‘ in ‚Fläche für die Landwirtschaft‘.

Umweltbelange:

Zur 3. Änderung des Flächennutzungsplanes ist ein Umweltbericht verfügbar. Folgende Umweltinformationen liegen vor:

Schutzgut Mensch	Baugesetzbuch, Bundesimmissionsschutzgesetz inkl. Verordnungen, TA Lärm, DIN 18005 Schallschutz	Keine erheblichen Auswirkungen durch das Planvorhaben
Schutzgut Tiere und Pflanzen	Bundesnaturschutzgesetz, Landschaftsgesetz NRW Baugesetzbuch, VogelSchRL	Keine erheblichen Auswirkungen durch das Planvorhaben
Schutzgut Boden	Bundesbodenschutzgesetz inkl. Bundesbodenschutzverordnung, Baugesetzbuch	Keine erheblichen Auswirkungen durch das Planvorhaben
Schutzgut Wasser	Wasserhaushaltsgesetz, Landeswassergesetz inkl. Verordnungen	Keine negative Beeinflussung durch das Planvorhaben
Schutzgut Luft	Bundesimmissionsschutzgesetz inkl. Verordnungen	Das ökologische Risiko wird als sehr gering bewertet
Schutzgut Klima	Landschaftsgesetz, Baugesetzbuch	Das ökologische Risiko wird als sehr gering bewertet
Schutzgut Landschaft	Bundesnaturschutzgesetz, Landschaftsgesetz NRW, Baugesetzbuch	Keine erheblichen negativen Einfuss durch das Planvorhaben
Schutzgut Kultur und Sachgüter	Baugesetzbuch, Bundesnaturschutzgesetz, Denkmalschutzgesetz	Keine erheblichen und nachhal- tigen Auswirkungen durch das Planvorhaben

Die öffentliche Auslegung findet in der Zeit vom

06. Mai 2016 bis einschl. 06. Juni 2016

im Verwaltungsgebäude Vorst, St. Töniser Straße 8,
Zimmer 1 und 2, während der Dienststunden statt.

Dienststunden sind:

Montags bis donnerstags

von 8.30 Uhr bis 12.30 Uhr und

von 14.00 Uhr bis 16.00 Uhr

sowie freitags von 8.30 Uhr bis 12.00 Uhr.

Während der angegebenen Zeit kann der Entwurf der 3. Änderung des Flächennutzungsplanes einschließlich Begründung eingesehen und erörtert sowie Anregungen schriftlich vorgebracht oder zur Niederschrift erklärt werden bei der Abteilung 8.1 Planung/Umwelt und Klima der Stadt Tönisvorst im Verwaltungsgebäude Vorst, St. Töniser Str. 8, Zimmer 1 und 2. Über fristgerecht mitgeteilte Anregungen entscheidet der Planungsausschuss bzw. Rat der Stadt Tönisvorst.

Nicht fristgerecht abgegebene Stellungnahmen können bei der Beschlussfassung über die 3. Änderung des Flächennutzungsplanes unberücksichtigt bleiben.

Tönisvorst, den 27.04.2016

Der Bürgermeister
gez. Goßen

Tönisvorster Amtsblatt  Jhrg. 22/Nr. 9/S. 37

Abl. Krs. Vie. 2016, S. 372

Bekanntmachung der Stadt Tönisvorst

**Aufstellung des Bebauungsplanes Vo-39A „Am Försterhof, Teil 1“, Stadtteil St. Tönis
hier: Durchführung der öffentlichen Plan-
auslegung**

Der Planungsausschuss der Stadt Tönisvorst hat in seiner Sitzung am 16.02.2006 gemäß § 2 Abs. 1 in Verbindung mit Abs. 4 des Baugesetzbuches (BauGB) den Beschluss zur Aufstellung des Bebauungsplanes Vo-39A „Am Försterhof, Teil 1“ und in seiner Sitzung am 26.04.2016 die Durchführung der öffentlichen Planauslegung gemäß § 3 Abs. 2 BauGB in der Neufassung vom 23. September 2004 (BGBl. I S. 2414) in der z. Zt. geltenden Fassung beschlossen. Der Geltungsbereich des o. g. Bebauungsplanes ergibt sich aus dem u. a. Kartenausschnitt.

Dr. Alfred Schmitz Fuggerstraße 3 41352
Korschenbroich, erstellt am 18.09.2014

- Gutachten zu den archäologischen Untersuchungen

Die öffentliche Auslegung findet in der Zeit vom

06. Mai 2016 bis einschl. 06. Juni 2016

im Verwaltungsgebäude Vorst, St. Töniser Straße 8,
Zimmer 1 und 2, während der Dienststunden statt.

Dienststunden sind:

Montags bis donnerstags

von 8.30 Uhr bis 12.30 Uhr und

von 14.00 Uhr bis 16.00 Uhr

sowie freitags von 8.30 Uhr bis 12.00 Uhr.

Während der angegebenen Zeit kann der Entwurf des Bebauungsplanes Vo-39A „Am Försterhof, Teil 1“ einschließlich Begründung eingesehen und erörtert sowie Anregungen schriftlich vorgebracht oder zur Niederschrift erklärt werden bei der Abteilung 8.1 Planung/Umwelt und Klima der Stadt Tönisvorst im Verwaltungsgebäude Vorst, St. Töniser Str. 8, Zimmer 1 und 2. Über fristgerecht mitgeteilte Anregungen entscheidet der Planungsausschuss bzw. Rat der Stadt Tönisvorst.

Nicht fristgerecht abgegebene Stellungnahmen können bei der Beschlussfassung über den Bebauungsplan unberücksichtigt bleiben. Es wird darauf hingewiesen, dass ein Antrag nach § 47 Verwaltungsgerichtsordnung (VwGO) zur Einleitung einer Normenkontrolle, der einen Bebauungsplan zum Gegenstand hat, unzulässig ist, wenn die den Antrag stellende Person nur Einwendungen geltend macht, die sie im Rahmen der öffentlichen Auslegung nicht oder verspätet geltend gemacht hat, aber hätte geltend machen können.

Tönisvorst, den 27.04.2016

Der Bürgermeister
gez. Goßen

Tönisvorster Amtsblatt  Jhrg. 22/Nr. 9/S. 40

Abl. Krs. Vie. 2016, S. 375

Bekanntmachung der Stadt Viersen

Öffentliche Zustellung

Der an Janusz Kuzminski , zuletzt wohnhaft 41747 Viersen, An der Josefskirche 36, gerichtete Gebührenbescheid vom 31.03.2016 - Einsatz-Nr.: 16.000944.01 - konnte nicht zugestellt werden, da der Aufenthaltsort des Empfängers unbekannt ist. Es

erfolgt daher die öffentliche Zustellung im Amtsblatt des Kreises Viersen.

Die Bescheide können bei der Stadt Viersen, Fachbereich Feuerwehr und Zivilschutz - Einsatz und Organisation, Verwaltung -, Zimmer V-I-03, Gerberstr. 3, 41748 Viersen, eingesehen werden.

Die Bescheide gelten zwei Wochen nach Veröffentlichung im Amtsblatt des Kreises Viersen als zugestellt.

Viersen, den 26.04.16

Die Bürgermeisterin
Fachbereich Feuerwehr und Zivilschutz
- Einsatz und Organisation, Verwaltung –
Im Auftrag
gez. Rommelrath

Abl. Krs. Vie. 2016, S. 377

Bekanntmachung der Stadt Viersen

Öffentliche Zustellung

Der an Janusz Kuzminski , zuletzt wohnhaft 41747 Viersen, An der Josefskirche 36, gerichtete Gebührenbescheid vom 31.03.2016 - Einsatz-Nr.: 16.001049.01 - konnte nicht zugestellt werden, da der Aufenthaltsort des Empfängers unbekannt ist. Es erfolgt daher die öffentliche Zustellung im Amtsblatt des Kreises Viersen.

Die Bescheide können bei der Stadt Viersen, Fachbereich Feuerwehr und Zivilschutz - Einsatz und Organisation, Verwaltung -, Zimmer V-I-03, Gerberstr. 3, 41748 Viersen, eingesehen werden.

Die Bescheide gelten zwei Wochen nach Veröffentlichung im Amtsblatt des Kreises Viersen als zugestellt.

Viersen, den 26.04.16

Die Bürgermeisterin
Fachbereich Feuerwehr und Zivilschutz
- Einsatz und Organisation, Verwaltung –
Im Auftrag
gez. Rommelrath

Abl. Krs. Vie. 2016, S. 377

Bekanntmachung der Stadt Willich

Satzung über die öffentliche Fernwärmeversorgung in der Stadt Willich für die geplante Wohnbebauung im Bereich des Bebauungsplanes 44 S – Willicher Straße – vom 21.04.2016

Aufgrund der §§ 7 und 9 Gemeindeordnung für das Land Nordrhein-Westfalen (GO NRW) i.d.F. v. 14.07.1994, zuletzt geändert durch Art. 2 G zur Beschleunigung der Aufstellung kommunaler Gesamtabstufungen und zur Änd. kommunalrechtlicher Vorschriften vom 25. 6. 2015 (GV. NRW. S. 496), hat der Rat der Stadt Willich in seiner Sitzung am 14.04.2016 folgende Satzung beschlossen:

§ 1 Allgemeines

- (1) Im Interesse des Umwelt- und Klimaschutz strebt die Stadt Willich an, Luftverunreinigungen und negative Einflüsse klimaschädigender Gase zu reduzieren. Die Stadt Willich macht daher von § 9 der Gemeindeordnung NRW, der sie bei öffentlichem Bedürfnis zur Begründung eines Anschluss- und Benutzungszwangs an ein Netz der öffentlichen Fernwärme ermächtigt, zum Zwecke des Klima- und Ressourcenschutzes Gebrauch. Die Versorgung mit Fernwärme führt zur Einschränkung der Emissionen aus Feuerungsanlagen und dient damit ebenfalls einem öffentlichen Zweck.

Zu diesem Zweck stellt die Stadt Willich ein Fernwärmenetz als öffentliche Einrichtung zur Verfügung und lässt es durch einen beauftragten Dritten (Fernwärmeversorgungsunternehmen) betreiben. Zu der Einrichtung gehören die Wärmeerzeugungsanlagen, die Hauptversorgungsleitungen, die Hausanschlüsse und die Wärmeübergabestationen.

- (2) Die Art des genutzten Wärmeträgers, sowie den Umfang der betriebenen Fernwärmeversorgungsanlagen, bestimmt die Stadt Willich. Diese Bestimmung ist öffentlich bekannt zu geben. Diese ist auch für die Herstellung aller erforderlichen Anlagen verantwortlich.
- (3) Gegenstand der Fernwärmeversorgung ist die Lieferung von Wärmeenergie zur Raumheizung sowie zur Brauchwassererwärmung, mit Ausnahme der Nutzung elektrischer Haushaltsgeräte.

§ 2 Geltungsbereich

- (1) Das Gebiet der Fernwärmeversorgung umfasst die Grundstücke innerhalb der Grenzen des anliegenden Lageplanes. Der Lageplan ist Bestandteil der Satzung. (Anlage 1: „Geltungsbereich Satzung über die öffentliche Fernwärmeversorgung im Bereich der geplanten Wohnbebauung des Bebauungsplanes 44 S – Willicher Straße –s“)
- (2) Als Grundstück im Sinne dieser Satzung ist ohne Rücksicht auf die Grundbuchbezeichnung jeder zusammenhängende Grundbesitz anzusehen, der eine selbstständige wirtschaftliche Einheit bildet, insbesondere dann, wenn ihm eine besondere Hausnummer zugeteilt ist.
- (3) Die in dieser Satzung erlassenen Vorschriften gelten für den Grundstückseigentümer. Dem Grundstückseigentümer stehen Erbbauberechtigte, Wohnungseigentümer und sonstige zur Nutzung dinglich Berechtigte gleich. Bei mehreren Eigentümern, Erbbauberechtigten oder Nutzern ist jeder berechtigt und verpflichtet; sie haften als Gesamtschuldner.

§ 3 Anschluss- und Benutzungsrecht

- (1) Jeder Eigentümer oder sonstige nach § 2 Abs. 3 Berechtigte eines mit seiner Fläche überwiegend im Geltungsbereich dieser Satzung liegenden und durch eine betriebsfertige Versorgungsleitungserschlossenen Grundstücks ist – vorbehaltlich der Einschränkungen in Abs. 3 – berechtigt, zu verlangen, dass sein Grundstück an das Fernwärmenetz angeschlossen wird (Anschlussrecht).
- (2) Nach dem betriebsfähigen Anschluss des Grundstücks an das Fernwärmenetz haben die Anschlussnehmer das Recht, die benötigte Wärmemenge aus den Versorgungsleitungen zu entnehmen (Benutzungsrecht).
- (3) Ist der Anschluss wegen der besonderen Lage des Grundstücks oder aus sonstigen technischen oder wirtschaftlichen Gründen mit erheblichen Schwierigkeiten verbunden oder sind dafür besondere Maßnahmen oder Aufwendungen erforderlich, kann die Stadt Willich den Anschluss versagen und den Antragsteller auf andere Energiequellen verweisen.
- (4) Sind die Gründe, die zur Versagung des

Anschlusses geführt haben fortgefallen, ist nach den Vorschriften dieser Satzung zu verfahren.

§ 4

Anschluss- und Benutzungszwang

- (1) Jeder Eigentümer oder sonstige nach § 2 Abs. 3 Berechtigte ist grundsätzlich verpflichtet, sein Grundstück an das öffentliche Fernwärmenetz anzuschließen (Anschlusszwang). Befinden sich auf einem Grundstück mehrere Gebäude, in denen Raumwärme oder Warmwasser benötigt werden, so ist jedes Gebäude anzuschließen. Bei noch nicht bebauten Grundstücken ist dieser Verpflichtung mit Baubeginn nachzukommen. Die Stadt gibt öffentlich bekannt, welche Straßen oder sonstigen Flächen mit betriebsfertigen Versorgungsleitungen versehen sind. Der Anschlusszwang wird nach Ablauf eines Monats nach Bekanntgabe wirksam.
- (2) Auf den Grundstücken, die an das öffentliche Fernwärmenetz angeschlossen sind, ist der gesamte Bedarf an Wärme für Raumheizung und Brauchwasser unbeschadet der Ausnahmen nach Abs. 3 ausschließlich aus dem Fernwärmenetz zu decken (Benutzungszwang). Diese Verpflichtung obliegt den Grundstückseigentümern, Erbbauberechtigten, Wohnungseigentümern und sonstigen zur Nutzung dinglich Berechtigten sowie sämtlichen Bewohnern der Gebäude und sonstigen Wärmeverbrauchern.
- (3) Auf den anschlusspflichtigen Grundstücken sind zur Wärmeerzeugung neben der als öffentliche Einrichtung betriebenen Fernwärmeversorgung weitere Feuerungsanlagen zum Betrieb mit fossilen Einsatzstoffen wie Kohle, Öl, Gas oder anderen Stoffen und/oder Biomasse, die Rauch oder Abgase entwickeln können, sowie die Errichtung und der Betrieb von elektrisch betriebenen Heiz- und Warmwasserbereitstellungsanlagen nicht gestattet.
Ausnahmsweise zugelassen sind dezentrale elektrische Kleinanzapfstellen für Warmwasser mit bis zu 2,0 kW Anschlusswert, gelegentlich genutzte nicht ortsfest angeschlossene elektrische Heizgeräte sowie Kaminfeuerstellen ohne Anschluss an das Heiz- und Warmwassersystem, die nicht zum Heizen vorgesehen sind und die nur gelegentlich mit unbeschichtetem und unbehandeltem Holz befeuert werden.

Kollektor-Anlagen zur solaren Erwärmung von

Brauchwasser und zur Heizungsunterstützung sind nicht zulässig. Eine Integration von dezentralen Solaranlagen in das geschlossene Wärmeversorgungssystem des Wärmenetzbetreibers ist ebenfalls nicht gestattet.

§ 5

Befreiung vom Anschluss- und Benutzungszwang

- (1) Von der Verpflichtung zum Anschluss des Grundstücks an die öffentliche Fernwärmeversorgung und von der Pflicht zur Benutzung deren Einrichtungen kann auf Antrag Befreiung erteilt werden, wenn der Anschluss bzw. die Benutzung dem Grundstückseigentümer oder sonstigen Berechtigten i.S.d. § 2 Abs. 3 aus besonderen Gründen nicht zugemutet werden kann und dadurch der Zweck dieser Satzung nicht gefährdet, das Gemeinwohl berücksichtigt sowie die Versorgung der übrigen an die Fernwärmeversorgung Angeschlossenen nicht beeinträchtigt wird. Besondere Gründe für eine Ausnahme liegen insbesondere dann vor, wenn die private Wärmeversorgung bei einer Gesamtbetrachtung unter Einbeziehung von Kraftwerksleistungen an anderer Stelle zu einer Verringerung des Schadstoffausstoßes, insbesondere CO², verglichen mit der Fernwärmeversorgung bei Anschluss aller Grundstücke im Versorgungsgebiet führt.

Ein besonderer Grund im Sinne des Satzes 2 liegt insbesondere vor bei

1. so genannten Passivhäusern mit einem Jahres-Primärenergiebedarf Q(p) von nicht mehr als 40 kWh pro Quadratmeter Gebäudenutzfläche und einem Jahresheizwärmebedarf Q(h) von nicht mehr als 15 kWh pro Quadratmeter Wohnfläche; der Jahres-Primärenergiebedarf Q(p) und der Jahres-Heizwärmebedarf Q(h) sind nach dem Passivhaus Projektierungspaket (PHPP), Stand 2007, oder einem gleichwertigen Verfahren auf der Grundlage der DIN EN 832, Ausgabe 2003-2006, durch einen Sachverständigen nachzuweisen.
2. Gebäuden, deren Heizungsanlage unter Verwendung von erneuerbaren Energien so betrieben werden kann, dass der Höchstwert im Wärmeschutz sowie der Wert des höchstzulässigen Jahres-Primärenergiebedarfs um jeweils mindestens 50% niedriger ist als die Höchstwerte

gem. Anhang 1 zu § 3 der Verordnung über energiesparenden Wärmeschutz und energiesparenden Anlagentechnik bei Gebäuden (Energiesparverordnung) vom 24.07.2007 (BGBl. I, S. 1519), zuletzt geändert durch Art.1 der Verordnung vom 29.04.2009 (BGBl. I S. 954) in der jeweils gültigen Fassung.

Die genannten technischen Regelwerke (PHPP und DIN EN 832 sowie die Energiesparverordnung) sind während der Dienstzeit montags bis freitags von 08:30 Uhr bis 12:30 Uhr sowie mittwochs von 14:00 Uhr bis 17:00 Uhr bei der Stadt Willich, GB Landschaft und Straßen, Raum 209, einsehbar.

- (2) Der Antrag auf Befreiung ist schriftlich innerhalb eines Monats nach Aufforderung zum Anschluss schriftlich bei der Stadt Willich mit entsprechenden zahlenmäßigen Nachweisen einzureichen und zu begründen. Bei Einsatz von anderen als den in § 1 Abs. 3 genannten Wärmebereitstellungsanlagen zur Versorgung des Grundstücks mit Wärme muss nachgewiesen werden, dass dadurch nicht mehr Luftverunreinigungen entstehen und klimaschädigende Gase freigesetzt werden als durch die anteilmäßige Versorgung mit Fernwärme. Der Antragsteller hat den Nachweis auf eigene Kosten durch eine Energie- und Emissionsbilanz für sein Gebäude zu erbringen; die inhaltlichen Anforderungen an diese Bilanz bestimmt die Stadt Willich.
- (3) Eine Befreiung vom Anschluss- und Benutzungszwang wird widerruflich oder befristet erteilt.

§ 6

Anschluss an die Fernwärmeversorgungsanlagen und Rechtsgrundlage für die Fernwärmeversorgung

- (1) Der Anschluss an die Fernwärmeversorgungsanlagen ist vom Verpflichteten bei den Stadtwerken Willich zu beantragen. Bei Neubauten wird eine Baugenehmigung nur erteilt, wenn mit dem Baugenehmigungsantrag nachgewiesen wurde, dass der Anschluss an das Fernwärmeversorgungsnetz erfolgt oder ein Liefervertrag abgeschlossen ist oder eine Ausnahmegenehmigung entsprechend § 5 Abs. 1 vorliegt.
- (2) Die Durchführung des Anschlusses und die Benutzung der Fernwärmeversorgung erfolgen

auf Grundlage privatrechtlicher Verträge der nach dieser Satzung Anschlussverpflichteten mit dem Fernwärmeversorgungsunternehmen nach Maßgabe der „Verordnung über Allgemeine Bedingungen für die Versorgung mit Fernwärme“ (AVBFernwärmeV) vom 20.06.1980 (BGBl. I, 742), zuletzt geändert durch Gesetz vom 04.11.2010 (BGBl. I, 1483, 1487) in der jeweils gültigen Fassung (Anlage 2) sowie den ergänzenden Bestimmungen des Fernwärmeversorgungsunternehmens.

§ 7

Benutzerpflichten

- (1) Jeder Grundstückseigentümer oder sonst nach dieser Satzung Anschlussverpflichtete hat innerhalb eines Monats nach Entstehung des Anschlusszwangs gemäß § 4 Abs. 1 dieser Satzung bei der Stadt Willich oder dem Fernwärmeversorgungsunternehmen die Anschlussnahme und Benutzungsaufnahme nach Maßgabe nach § 6 Abs. 1 zu beantragen
- (2) Die Grundstückseigentümer oder sonst nach dieser Satzung Anschlussverpflichteten haben für Zwecke der örtlichen Fernwärmeversorgung das Anbringen und Verlegen von Leitungen einschließlich Zubehör zur Zu- und Fortleitung über ihre Grundstücke und durch ihre Gebäude sowie erforderliche Schutzmaßnahmen unentgeltlich zu dulden. Dies gilt auch für notwendige Unterhaltungsarbeiten der Fernwärmeleitungen. Diese Duldung gilt auch für den Fall, wenn zur Versorgung anderer Grundstücke mit Fernwärme, die Inanspruchnahme des eigenen Grundstückes nur mit unverhältnismäßig hohem Aufwand zu vermeiden wäre.

§ 8

Ordnungswidrigkeiten

- (1) Ordnungswidrig i.S.d. § 7 Abs. 2 Satz 1 GO NRW handelt, wer vorsätzlich oder fahrlässig den Vorschriften in § 4 dieser Satzung zuwider handelt, indem er
 1. entgegen § 4 Abs. 1 sein Grundstück nicht an das öffentliche Fernwärmenetz oder
 2. entgegen § 4 Abs. 1 Satz 2 ein Gebäude nicht an das öffentliche Fernwärmenetz anschließen lässt oder
 3. entgegen § 4 Abs. 2 unbeschadet der Ausnahmen nach § 4 Abs. 3 Satz 2 nicht den gesamten Bedarf an Wärme für Raumheizung und Brauchwasser aus dem öffentlichen Fernwärmenetz deckt oder

4. entgegen § 4 Abs. 3 unbeschadet der Ausnahmen nach § 4 Abs. 3 Satz 2 auf den anschlusspflichtigen Grundstücken zur Wärmeerzeugung neben der als öffentliche Einrichtung betriebenen Fernwärmeversorgung weitere Feuerungsanlagen zum Betrieb mit fossilen Einsatzstoffen wie Kohle, Öl, Gas oder anderen Stoffen und/oder Biomasse, die Rauch oder Abgase entwickeln können, nutzt oder elektrisch betriebene Heiz- und Warmwasserbereitstellungsanlagen errichtet oder betreibt.

- (2) Der Verstoß kann mit einer Geldbuße bis zu 20.000,- € geahndet werden.

§ 9 Inkrafttreten

Diese Satzung tritt am Tage nach ihrer Bekanntmachung in Kraft.

Bekanntmachungsanordnung

Die vorstehende Satzung wird hiermit öffentlich bekanntgemacht.

Hinweis:

Es wird darauf hingewiesen, daß eine Verletzung von Form- oder Verfahrensvorschriften der Gemeindeordnung für das Land Nordrhein-Westfalen beim Zustandekommen dieser Satzung nach Ablauf eines Jahres nicht mehr geltend gemacht werden kann, es sei denn,

- a) eine vorgeschriebene Genehmigung fehlt oder ein vorgeschriebenes Anzeigeverfahren wurde nicht durchgeführt,
- b) diese Satzung ist nicht ordnungsgemäß öffentlich bekanntgemacht worden,
- c) der Bürgermeister hat den Satzungsbeschluss vorher beanstandet, oder
- d) der Form- oder Verfahrensmangel ist gegenüber der Stadt Willich vorher gerügt und dabei die verletzte Rechtsvorschrift und die Tatsache bezeichnet worden, die den Mangel ergibt.

Willich, den 21.04.2016

Gez.
(Heyes)
Bürgermeister

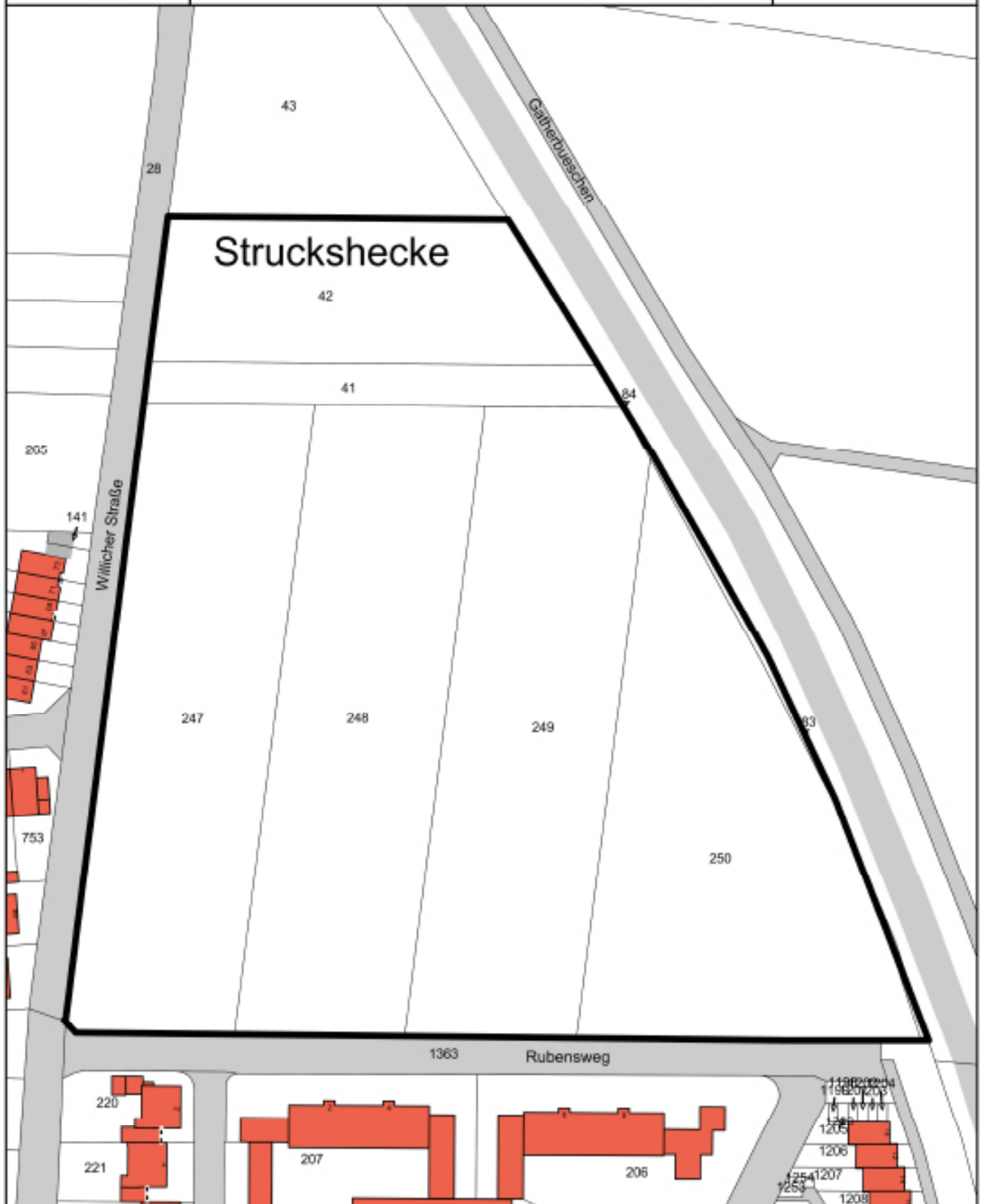

Maßstab 1 : 1.300

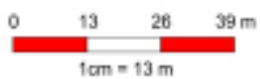

Verordnung über Allgemeine Bedingungen für die Versorgung mit Fernwärme (AVBFernwärmeV)

AVBFernwärmeV

Ausfertigungsdatum: 20.06.1980

Vollzitat:

"Verordnung über Allgemeine Bedingungen für die Versorgung mit Fernwärme vom 20. Juni 1980 (BGBl. I S. 742), die zuletzt durch Artikel 5 des Gesetzes vom 4. November 2010 (BGBl. I S. 1483) geändert worden ist"

Stand: Zuletzt geändert durch Art. 5 G v. 4.11.2010 I 1483

Fußnote

(+++ Textnachweis ab: 1.4.1980 +++)

(+++ Maßgaben aufgrund des EinigVtr vgl. AVBFernwärmeV Anhang EV +++)

Eingangsformel

Auf Grund des § 27 des Gesetzes zur Regelung des Rechts der Allgemeinen Geschäftsbedingungen vom 9. Dezember 1976 (BGBl. I S. 3317) wird mit Zustimmung des Bundesrates verordnet:

§ 1 Gegenstand der Verordnung

- (1) Soweit Fernwärmeversorgungsunternehmen für den Anschluß an die Fernwärmeversorgung und für die Versorgung mit Fernwärme Vertragsmuster oder Vertragsbedingungen verwenden, die für eine Vielzahl von Verträgen vorformuliert sind (allgemeine Versorgungsbedingungen), gelten die §§ 2 bis 34. Diese sind, soweit Absatz 3 und § 35 nichts anderes vorsehen, Bestandteil des Versorgungsvertrages.
- (2) Die Verordnung gilt nicht für den Anschluß und die Versorgung von Industrieunternehmen.
- (3) Der Vertrag kann auch zu allgemeinen Versorgungsbedingungen abgeschlossen werden, die von den §§ 2 bis 34 abweichen, wenn das Fernwärmeversorgungsunternehmen einen Vertragsabschluß zu den allgemeinen Bedingungen dieser Verordnung angeboten hat und der Kunde mit den Abweichungen ausdrücklich einverstanden ist. Auf die abweichenden Bedingungen sind die §§ 3 bis 11 des Gesetzes zur Regelung des Rechts der Allgemeinen Geschäftsbedingungen anzuwenden. Von der in § 18 enthaltenen Verpflichtung, zur Ermittlung des verbrauchsabhängigen Entgelts Meßeinrichtungen zu verwenden, darf nicht abgewichen werden.
- (4) Das Fernwärmeversorgungsunternehmen hat seine allgemeinen Versorgungsbedingungen, soweit sie in dieser Verordnung nicht abschließend geregelt sind oder nach Absatz 3 von den §§ 2 bis 34 abweichen, einschließlich der dazugehörigen Preisregelungen und Preislisten in geeigneter Weise öffentlich bekanntzugeben.

§ 2 Vertragsabschluß

- (1) Der Vertrag soll *schriftlich* abgeschlossen werden. Ist er auf andere Weise zustande gekommen, so hat das Fernwärmeversorgungsunternehmen den Vertragsabschluß dem Kunden unverzüglich schriftlich zu bestätigen. Wird die Bestätigung mit automatischen Einrichtungen ausgefertigt, bedarf es keiner Unterschrift. Im Vertrag oder in der Vertragsbestätigung ist auf die allgemeinen Versorgungsbedingungen hinzuweisen.
- (2) Kommt der Vertrag dadurch zustande, daß Fernwärme aus dem Verteilungsnetz des Fernwärmeversorgungsunternehmens entnommen wird, so ist der Kunde verpflichtet, dies dem Unternehmen unverzüglich mitzuteilen. Die Versorgung erfolgt zu den für gleichartige Versorgungsverhältnisse geltenden Preisen.

(3) Das Fernwärmeversorgungsunternehmen ist verpflichtet, jedem Neukunden bei Vertragsabschluß sowie den übrigen Kunden auf Verlangen die dem Vertrag zugrunde liegenden allgemeinen Versorgungsbedingungen einschließlich der dazugehörenden Preisregelungen und Preislisten unentgeltlich auszuhändigen.

§ 3 Bedarfsdeckung

Das Fernwärmeversorgungsunternehmen hat dem Kunden im Rahmen des wirtschaftlich Zumutbaren die Möglichkeit einzuräumen, den Bezug auf den von ihm gewünschten Verbrauchszweck oder auf einen Teilbedarf zu beschränken. Der Kunde ist verpflichtet, seinen Wärmebedarf im vereinbarten Umfang aus dem Verteilungsnetz des Fernwärmeversorgungsunternehmens zu decken. Er ist berechtigt, Vertragsanpassung zu verlangen, soweit er den Wärmebedarf unter Nutzung regenerativer Energiequellen decken will; Holz ist eine regenerative Energiequelle im Sinne dieser Bestimmung.

§ 4 Art der Versorgung

(1) Das Fernwärmeversorgungsunternehmen stellt zu den jeweiligen allgemeinen Versorgungsbedingungen Dampf, Kondensat oder Heizwasser als Wärmeträger zur Verfügung.

(2) Änderungen der allgemeinen Versorgungsbedingungen werden erst nach öffentlicher Bekanntgabe wirksam.

(3) Für das Vertragsverhältnis ist der vereinbarte Wärmeträger maßgebend. Das Fernwärmeversorgungsunternehmen kann mittels eines anderen Wärmeträgers versorgen, falls dies in besonderen Fällen aus wirtschaftlichen oder technischen Gründen zwingend notwendig ist. Die Eigenschaften des Wärmeträgers insbesondere in bezug auf Temperatur und Druck ergeben sich aus den technischen Anschlußbedingungen. Sie müssen so beschaffen sein, daß der Wärmebedarf des Kunden in dem vereinbarten Umfang gedeckt werden kann. Zur Änderung technischer Werte ist das Unternehmen nur berechtigt, wenn die Wärmebedarfsdeckung des Kunden nicht beeinträchtigt wird oder die Versorgung aus technischen Gründen anders nicht aufrecht erhalten werden kann oder dies gesetzlich oder behördlich vorgeschrieben wird.

(4) Stellt der Kunde Anforderungen an die Wärmelieferung und an die Beschaffenheit des Wärmeträgers, die über die vorgenannten Verpflichtungen hinausgehen, so obliegt es ihm selbst, entsprechende Vorkehrungen zu treffen.

§ 5 Umfang der Versorgung, Benachrichtigung bei Versorgungsunterbrechungen

(1) Das Fernwärmeversorgungsunternehmen ist verpflichtet, Wärme im vereinbarten Umfang jederzeit an der Übergabestelle zur Verfügung zu stellen. Dies gilt nicht,

1. soweit zeitliche Beschränkungen vertraglich vorbehalten sind,
2. soweit und solange das Unternehmen an der Erzeugung, dem Bezug oder der Fortleitung des Wärmeträgers durch höhere Gewalt oder sonstige Umstände, deren Beseitigung ihm wirtschaftlich nicht zugemutet werden kann, gehindert ist.

(2) Die Versorgung kann unterbrochen werden, soweit dies zur Vornahme betriebsnotwendiger Arbeiten erforderlich ist. Das Fernwärmeversorgungsunternehmen hat jede Unterbrechung oder Unregelmäßigkeit unverzüglich zu beheben.

(3) Das Fernwärmeversorgungsunternehmen hat die Kunden bei einer nicht nur für kurze Dauer beabsichtigten Unterbrechung der Versorgung rechtzeitig in geeigneter Weise zu unterrichten. Die Pflicht zur Benachrichtigung entfällt, wenn die Unterrichtung

1. nach den Umständen nicht rechtzeitig möglich ist und das Unternehmen dies nicht zu vertreten hat oder
2. die Beseitigung von bereits eingetretenen Unterbrechungen verzögern würde.

§ 6 Haftung bei Versorgungsstörungen

(1) Für Schäden, die ein Kunde durch Unterbrechung der Fernwärmeversorgung oder durch Unregelmäßigkeiten in der Belieferung erleidet, haftet das ihn beliefernde Fernwärmeversorgungsunternehmen aus Vertrag oder unerlaubter Handlung im Falle

1. der Tötung oder Verletzung des Körpers oder der Gesundheit des Kunden, es sei denn, daß der Schaden von dem Unternehmen oder einem Erfüllungs- oder Verrichtungsgehilfen weder vorsätzlich noch fahrlässig verursacht worden ist.

2. der Beschädigung einer Sache, es sei denn, daß der Schaden weder durch Vorsatz noch durch grobe Fahrlässigkeit des Unternehmens oder eines Erfüllungs- oder Verrichtungsgehilfen verursacht worden ist,
3. eines Vermögensschadens, es sei denn, daß dieser weder durch Vorsatz noch durch grobe Fahrlässigkeit des Inhabers des Unternehmens oder eines vertretungsberechtigten Organs oder Gesellschafters verursacht worden ist.

§ 831 Abs. 1 Satz 2 des Bürgerlichen Gesetzbuches ist nur bei vorsätzlichem Handeln von Verrichtungsgehilfen anzuwenden.

(2) Absatz 1 ist auch auf Ansprüche von Kunden anzuwenden, die diese gegen ein drittes Fernwärmeversorgungsunternehmen aus unerlaubter Handlung geltend machen. Das Fernwärmeversorgungsunternehmen ist verpflichtet, seinen Kunden auf Verlangen über die mit der Schadensverursachung durch ein drittes Unternehmen zusammenhängenden Tatsachen insoweit Auskunft zu geben, als sie ihm bekannt sind oder von ihm in zumutbarer Weise aufgeklärt werden können und ihre Kenntnis zur Geltendmachung des Schadensersatzes erforderlich ist.

(3) Die Ersatzpflicht entfällt für Schäden unter 15 Euro.

(4) Ist der Kunde berechtigt, die gelieferte Wärme an einen Dritten weiterzuleiten, und erleidet dieser durch Unterbrechung der Fernwärmeversorgung oder durch Unregelmäßigkeiten in der Belieferung einen Schaden, so haftet das Fernwärmeversorgungsunternehmen dem Dritten gegenüber in demselben Umfang wie dem Kunden aus dem Versorgungsvertrag.

(5) Leitet der Kunde die gelieferte Wärme an einen Dritten weiter, so hat er im Rahmen seiner rechtlichen Möglichkeiten sicherzustellen, daß dieser aus unerlaubter Handlung keine weitergehenden Schadensersatzansprüche erheben kann, als sie in den Absätzen 1 bis 3 vorgesehen sind. Das Fernwärmeversorgungsunternehmen hat den Kunden hierauf bei Abschluß des Vertrages besonders hinzuweisen.

(6) Der Kunde hat den Schaden unverzüglich dem ihn beliefernden Fernwärmeversorgungsunternehmen oder, wenn dieses feststeht, dem ersatzpflichtigen Unternehmen mitzutellen. Leitet der Kunde die gelieferte Wärme an einen Dritten weiter, so hat er diese Verpflichtung auch dem Dritten aufzuerlegen.

§ 7

(weggefallen)

§ 8 Grundstücksbenutzung

(1) Kunden und Anschlußnehmer, die Grundstückseigentümer sind, haben für Zwecke der örtlichen Versorgung das Anbringen und Verlegen von Leitungen zur Zu- und Fortleitung von Fernwärme über ihre im gleichen Versorgungsgebiet liegenden Grundstücke und in ihren Gebäuden, ferner das Anbringen sonstiger Verteilungsanlagen und von Zubehör sowie erforderliche Schutzmaßnahmen unentgeltlich zuzulassen. Diese Pflicht betrifft nur Grundstücke, die an die Fernwärmeversorgung angeschlossen sind, die vom Eigentümer in wirtschaftlichem Zusammenhang mit der Fernwärmeversorgung eines angeschlossenen Grundstücks genutzt werden oder für die die Möglichkeit der Fernwärmeversorgung sonst wirtschaftlich vorteilhaft ist. Sie entfällt, wenn die Inanspruchnahme der Grundstücke den Eigentümer mehr als notwendig oder in unzumutbarer Weise belasten würde.

(2) Der Kunde oder Anschlußnehmer ist rechtzeitig über Art und Umfang der beabsichtigten Inanspruchnahme von Grundstück und Gebäude zu benachrichtigen.

(3) Der Grundstückseigentümer kann die Verlegung der Einrichtungen verlangen, wenn sie an der bisherigen Stelle für ihn nicht mehr zumutbar sind. Die Kosten der Verlegung hat das Fernwärmeversorgungsunternehmen zu tragen; dies gilt nicht, soweit die Einrichtungen ausschließlich der Versorgung des Grundstücks dienen.

(4) Wird der Fernwärmebezug eingestellt, so hat der Grundstückseigentümer die Entfernung der Einrichtungen zu gestatten oder sie auf Verlangen des Unternehmens noch fünf Jahre unentgeltlich zu dulden, es sei denn, daß ihm dies nicht zugemutet werden kann.

(5) Kunden und Anschlußnehmer, die nicht Grundstückseigentümer sind, haben auf Verlangen des Fernwärmeversorgungsunternehmens die schriftliche Zustimmung des Grundstückseigentümers zur Benutzung des zu versorgenden Grundstücks und Gebäudes im Sinne der Absätze 1 und 4 beizubringen.

(6) Hat der Kunde oder Anschlußnehmer zur Sicherung der dem Fernwärmeversorgungsunternehmen nach Absatz 1 einzuräumenden Rechte vor Inkrafttreten dieser Verordnung die Eintragung einer Dienstbarkeit bewilligt, so bleibt die der Bewilligung zugrunde liegende Vereinbarung unberührt.

(7) Die Absätze 1 bis 6 gelten nicht für öffentliche Verkehrswege und Verkehrsflächen sowie für Grundstücke, die durch Planfeststellung für den Bau von öffentlichen Verkehrswegen und Verkehrsflächen bestimmt sind.

§ 9 Baukostenzuschüsse

(1) Das Fernwärmeversorgungsunternehmen ist berechtigt, von den Anschlußnehmern einen angemessenen Baukostenzuschuß zur teilweisen Abdeckung der bei wirtschaftlicher Betriebsführung notwendigen Kosten für die Erstellung oder Verstärkung von der örtlichen Versorgung dienenden Verteilungsanlagen zu verlangen, soweit sie sich ausschließlich dem Versorgungsbereich zuordnen lassen, in dem der Anschluß erfolgt. Baukostenzuschüsse dürfen höchstens 70 vom Hundert dieser Kosten abdecken.

(2) Der von den Anschlußnehmern als Baukostenzuschuß zu übernehmende Kostenanteil bemißt sich nach dem Verhältnis, in dem die an seinem Hausanschluß vorzuhaltende Leistung zu der Summe der Leistungen steht, die in den im betreffenden Versorgungsbereich erstellten Verteilungsanlagen oder auf Grund der Verstärkung insgesamt vorgehalten werden können. Der Durchmischung der jeweiligen Leistungsanforderungen ist Rechnung zu tragen.

(3) Ein weiterer Baukostenzuschuß darf nur dann verlangt werden, wenn der Anschlußnehmer seine Leistungsanforderung wesentlich erhöht. Er ist nach Absatz 2 zu bemessen.

(4) Wird ein Anschluß an eine Verteilungsanlage hergestellt, die vor Inkrafttreten dieser Verordnung errichtet worden oder mit deren Errichtung vor diesem Zeitpunkt begonnen worden ist, und ist der Anschluß ohne Verstärkung der Anlage möglich, so kann das Fernwärmeversorgungsunternehmen abweichend von den Absätzen 1 und 2 einen Baukostenzuschuß nach Maßgabe der für die Anlage bisher verwendeten Berechnungsmaßstäbe verlangen.

(5) Der Baukostenzuschuß und die in § 10 Abs. 5 geregelten Hausanschlußkosten sind getrennt zu errechnen und dem Anschlußnehmer aufgegliedert auszuweisen.

§ 10 Hausanschluß

(1) Der Hausanschluß besteht aus der Verbindung des Verteilungsnetzes mit der Kundenanlage. Er beginnt an der Abzweigstelle des Verteilungsnetzes und endet mit der Übergabestelle, es sei denn, daß eine abweichende Vereinbarung getroffen ist.

(2) Die Herstellung des Hausanschlusses soll auf einem Vordruck beantragt werden.

(3) Art, Zahl und Lage der Hausanschlüsse sowie deren Änderung werden nach Anhörung des Anschlußnehmers und unter Wahrung seiner berechtigten Interessen vom Fernwärmeversorgungsunternehmen bestimmt.

(4) Hausanschlüsse gehören zu den Betriebsanlagen des Fernwärmeversorgungsunternehmens und stehen in dessen Eigentum, es sei denn, daß eine abweichende Vereinbarung getroffen ist. Sie werden ausschließlich von diesem hergestellt, unterhalten, erneuert, geändert, abgetrennt und beseitigt, müssen zugänglich und vor Beschädigungen geschützt sein. Soweit das Versorgungsunternehmen die Erstellung des Hausanschlusses oder Veränderungen des Hausanschlusses nicht selbst sondern durch Nachunternehmer durchführen läßt, sind Wünsche des Anschlußnehmers bei der Auswahl der Nachunternehmer zu berücksichtigen. Der Anschlußnehmer hat die baulichen Voraussetzungen für die sichere Errichtung des Hausanschlusses zu schaffen. Er darf keine Einwirkungen auf den Hausanschluß vornehmen oder vornehmen lassen.

(5) Das Fernwärmeversorgungsunternehmen ist berechtigt, vom Anschlußnehmer die Erstattung der bei wirtschaftlicher Betriebsführung notwendigen Kosten für

1. die Erstellung des Hausanschlusses,
2. die Veränderungen des Hausanschlusses, die durch eine Änderung oder Erweiterung seiner Anlage erforderlich oder aus anderen Gründen von ihm veranlaßt werden,

zu verlangen. Die Kosten können pauschal berechnet werden. § 18 Abs. 5 Satz 1 bleibt unberührt.

(6) Kommen innerhalb von fünf Jahren nach Herstellung des Hausanschlusses weitere Anschlüsse hinzu und wird der Hausanschluß dadurch teilweise zum Bestandteil des Verteilungsnetzes, so hat das

Fernwärmeversorgungsunternehmen die Kosten neu aufzuteilen und dem Anschlußnehmer den etwa zuviel gezahlten Betrag zu erstatten.

(7) Jede Beschädigung des Hausanschlusses, insbesondere das Undichtwerden von Leitungen sowie sonstige Störungen sind dem Fernwärmeversorgungsunternehmen unverzüglich mitzuteilen.

(8) Kunden und Anschlußnehmer, die nicht Grundstückseigentümer sind, haben auf Verlangen des Fernwärmeversorgungsunternehmens die schriftliche Zustimmung des Grundstückseigentümers zur Herstellung des Hausanschlusses unter Anerkennung der damit verbundenen Verpflichtungen beizubringen.

§ 11 Übergabestation

(1) Das Fernwärmeversorgungsunternehmen kann verlangen, daß der Anschlußnehmer unentgeltlich einen geeigneten Raum oder Platz zur Unterbringung von Meß-, Regel- und Absperrrichtungen, Umformern und weiteren technischen Einrichtungen zur Verfügung stellt, soweit diese zu seiner Versorgung erforderlich sind. Das Unternehmen darf die Einrichtungen auch für andere Zwecke benutzen, soweit dies für den Anschlußnehmer zumutbar ist.

(2) § 8 Abs. 3 und 4 sowie § 10 Abs. 8 gelten entsprechend.

§ 12 Kundenanlage

(1) Für die ordnungsgemäße Errichtung, Erweiterung, Änderung und Unterhaltung der Anlage hinter dem Hausanschluß, mit Ausnahme der Meß- und Regeleinrichtungen des Fernwärmeversorgungsunternehmens, ist der Anschlußnehmer verantwortlich. Hat er die Anlage oder Anlagenteile einem Dritten vermietet oder sonst zur Benutzung überlassen, so ist er neben diesem verantwortlich.

(2) Die Anlage darf nur unter Beachtung der Vorschriften dieser Verordnung und anderer gesetzlicher oder behördlicher Bestimmungen sowie nach den anerkannten Regeln der Technik errichtet, erweitert, geändert und unterhalten werden. Das Fernwärmeversorgungsunternehmen ist berechtigt, die Ausführung der Arbeiten zu überwachen.

(3) Anlagenteile, die sich vor den Meßeinrichtungen befinden, können plombiert werden. Ebenso können Anlagenteile, die zur Kundenanlage gehören, unter Plombenverschluß genommen werden, um eine einwandfreie Messung zu gewährleisten. Die dafür erforderliche Ausstattung der Anlage ist nach den Angaben des Fernwärmeversorgungsunternehmens zu veranlassen.

(4) Es dürfen nur Materialien und Geräte verwendet werden, die entsprechend den anerkannten Regeln der Technik beschaffen sind. Das Zeichen einer amtlich anerkannten Prüfstelle bekundet, daß diese Voraussetzungen erfüllt sind.

§ 13 Inbetriebsetzung der Kundenanlage

(1) Das Fernwärmeversorgungsunternehmen oder dessen Beauftragte schließen die Anlage an das Verteilungsnetz an und setzen sie in Betrieb.

(2) Jede Inbetriebsetzung der Anlage ist beim Fernwärmeversorgungsunternehmen zu beantragen. Dabei ist das Anmeldeverfahren des Unternehmens einzuhalten.

(3) Das Fernwärmeversorgungsunternehmen kann für die Inbetriebsetzung vom Kunden Kostenerstattung verlangen; die Kosten können pauschal berechnet werden.

§ 14 Überprüfung der Kundenanlage

(1) Das Fernwärmeversorgungsunternehmen ist berechtigt, die Kundenanlage vor und nach ihrer Inbetriebsetzung zu überprüfen. Es hat den Kunden auf erkannte Sicherheitsmängel aufmerksam zu machen und kann deren Beseitigung verlangen.

(2) Werden Mängel festgestellt, welche die Sicherheit gefährden oder erhebliche Störungen erwarten lassen, so ist das Fernwärmeversorgungsunternehmen berechtigt, den Anschluß oder die Versorgung zu verweigern; bei Gefahr für Leib oder Leben ist es hierzu verpflichtet.

(3) Durch Vornahme oder Unterlassung der Überprüfung der Anlage sowie durch deren Anschluß an das Verteilungsnetz übernimmt das Fernwärmeversorgungsunternehmen keine Haftung für die Mängelfreiheit der

Anlage. Dies gilt nicht, wenn es bei einer Überprüfung Mängel festgestellt hat, die eine Gefahr für Leib oder Leben darstellen.

§ 15 Betrieb, Erweiterung und Änderung von Kundenanlage und Verbrauchseinrichtungen, Mitteilungspflichten

(1) Anlage und Verbrauchseinrichtungen sind so zu betreiben, daß Störungen anderer Kunden und störende Rückwirkungen auf Einrichtungen des Fernwärmeversorgungsunternehmens oder Dritter ausgeschlossen sind.

(2) Erweiterungen und Änderungen der Anlage sowie die Verwendung zusätzlicher Verbrauchseinrichtungen sind dem Fernwärmeversorgungsunternehmen mitzuteilen, soweit sich dadurch preisliche Bemessungsgrößen ändern oder sich die vorzuhaltende Leistung erhöht. Nähere Einzelheiten über den Inhalt der Mitteilung kann das Unternehmen regeln.

§ 16 Zutrittsrecht

Der Kunde hat dem mit einem Ausweis versehenen Beauftragten des Fernwärmeversorgungsunternehmens den Zutritt zu seinen Räumen zu gestatten, soweit dies für die Prüfung der technischen Einrichtungen, zur Wahrnehmung sonstiger Rechte und Pflichten nach dieser Verordnung, insbesondere zur Ablesung, oder zur Ermittlung preislicher Bemessungsgrundlagen erforderlich und vereinbart ist.

§ 17 Technische Anschlußbedingungen

(1) Das Fernwärmeversorgungsunternehmen ist berechtigt, weitere technische Anforderungen an den Hausanschluß und andere Anlagenteile sowie an den Betrieb der Anlage festzulegen, soweit dies aus Gründen der sicheren und störungsfreien Versorgung, insbesondere im Hinblick auf die Erfordernisse des Verteilungsnetzes und der Erzeugungsanlagen notwendig ist. Diese Anforderungen dürfen den anerkannten Regeln der Technik nicht widersprechen. Der Anschluß bestimmter Verbrauchseinrichtungen kann von der vorherigen Zustimmung des Versorgungsunternehmens abhängig gemacht werden. Die Zustimmung darf nur verweigert werden, wenn der Anschluß eine sichere und störungsfreie Versorgung gefährden würde.

(2) Das Fernwärmeversorgungsunternehmen hat die weiteren technischen Anforderungen der zuständigen Behörde anzuzeigen. Die Behörde kann sie beanstanden, wenn sie mit Inhalt und Zweck dieser Verordnung nicht zu vereinbaren sind.

§ 18 Messung

(1) Zur Ermittlung des verbrauchsabhängigen Entgelts hat das Fernwärmeversorgungsunternehmen Meßeinrichtungen zu verwenden, die den eichrechtlichen Vorschriften entsprechen müssen. Die gelieferte Wärmemenge ist durch Messung festzustellen (Wärmemessung). Anstelle der Wärmemessung ist auch die Messung der Wassermenge ausreichend (Ersatzverfahren), wenn die Einrichtungen zur Messung der Wassermenge vor dem 30. September 1989 installiert worden sind. Der anteilige Wärmeverbrauch mehrerer Kunden kann mit Einrichtungen zur Verteilung von Heizkosten (Hilfsverfahren) bestimmt werden, wenn die gelieferte Wärmemenge

1. an einem Hausanschluß, von dem aus mehrere Kunden versorgt werden, oder
2. an einer sonstigen verbrauchsnahe gelegenen Stelle für einzelne Gebäudegruppen, die vor dem 1. April 1980 an das Verteilungsnetz angeschlossen worden sind,

festgestellt wird. Das Unternehmen bestimmt das jeweils anzuwendende Verfahren; es ist berechtigt, dieses während der Vertragslaufzeit zu ändern.

(2) Dient die gelieferte Wärme ausschließlich der Deckung des eigenen Bedarfs des Kunden, so kann vereinbart werden, daß das Entgelt auf andere Weise als nach Absatz 1 ermittelt wird.

(3) Erfolgt die Versorgung aus Anlagen der Kraft-Wärme-Kopplung oder aus Anlagen zur Verwertung von Abwärme, so kann die zuständige Behörde im Interesse der Energieeinsparung Ausnahmen von Absatz 1 zulassen.

(4) Das Fernwärmeversorgungsunternehmen hat dafür Sorge zu tragen, daß eine einwandfreie Anwendung der in Absatz 1 genannten Verfahren gewährleistet ist. Es bestimmt Art, Zahl und Größe sowie Anbringungsort von Meß- und Regeleinrichtungen. Ebenso ist die Lieferung, Anbringung, Überwachung, Unterhaltung und Entfernung der Meß- und Regeleinrichtungen Aufgabe des Unternehmens. Es hat den Kunden und den Anschlußnehmer

anzuhören und deren berechnigte Interessen zu wahren. Es ist verpflichtet, auf Verlangen des Kunden oder des Hauseigentümers Meß- oder Regeleinrichtungen zu verlegen, wenn dies ohne Beeinträchtigung einer einwandfreien Messung oder Regelung möglich ist.

(5) Die Kosten für die Meßeinrichtungen hat das Fernwärmeversorgungsunternehmen zu tragen; die Zulässigkeit von Verrechnungspreisen bleibt unberührt. Die im Falle des Absatzes 4 Satz 5 entstehenden Kosten hat der Kunde oder der Hauseigentümer zu tragen.

(6) Der Kunde haftet für das Abhandenkommen und die Beschädigung von Meß- und Regeleinrichtungen, soweit ihn hieran ein Verschulden trifft. Er hat den Verlust, Beschädigungen und Störungen dieser Einrichtungen dem Fernwärmeversorgungsunternehmen unverzüglich mitzuteilen.

(7) Bei der Abrechnung der Lieferung von Fernwärme und Fernwärmewasser sind die Bestimmungen der Verordnung über Heizkostenabrechnung in der Fassung der Bekanntmachung vom 5. April 1984 (BGBl. I S. 592), geändert durch Artikel 1 der Verordnung vom 19. Januar 1989 (BGBl. I S. 109), zu beachten.

§ 19 Nachprüfung von Meßeinrichtungen

(1) Der Kunde kann jederzeit die Nachprüfung der Meßeinrichtungen verlangen. Bei Meßeinrichtungen, die den eichrechtlichen Vorschriften entsprechen müssen, kann er die Nachprüfung durch eine Eichbehörde oder eine staatlich anerkannte Prüfstelle im Sinne des § 6 Abs. 2 des Eichgesetzes verlangen. Stellt der Kunde den Antrag auf Prüfung nicht bei dem Fernwärmeversorgungsunternehmen, so hat er dieses vor Antragstellung zu benachrichtigen.

(2) Die Kosten der Prüfung fallen dem Unternehmen zur Last, falls eine nicht unerhebliche Ungenauigkeit festgestellt wird, sonst dem Kunden. Bei Meßeinrichtungen, die den eichrechtlichen Vorschriften entsprechen müssen, ist die Ungenauigkeit dann nicht unerheblich, wenn sie die gesetzlichen Verkehrsfehlergrenzen überschreitet.

§ 20 Ablesung

(1) Die Meßeinrichtungen werden vom Beauftragten des Fernwärmeversorgungsunternehmens möglichst in gleichen Zeitabständen oder auf Verlangen des Unternehmens vom Kunden selbst abgelesen. Dieser hat dafür Sorge zu tragen, daß die Meßeinrichtungen leicht zugänglich sind.

(2) Solange der Beauftragte des Unternehmens die Räume des Kunden nicht zum Zwecke der Ablesung betreten kann, darf das Unternehmen den Verbrauch auf der Grundlage der letzten Ablesung schätzen; die tatsächlichen Verhältnisse sind angemessen zu berücksichtigen.

§ 21 Berechnungsfehler

(1) Ergibt eine Prüfung der Meßeinrichtungen eine nicht unerhebliche Ungenauigkeit oder werden Fehler in der Ermittlung des Rechnungsbetrages festgestellt, so ist der zuviel oder zuwenig berechnete Betrag zu erstatten oder nachzuentrichten. Ist die Größe des Fehlers nicht einwandfrei festzustellen oder zeigt eine Meßeinrichtung nicht an, so ermittelt das Fernwärmeversorgungsunternehmen den Verbrauch für die Zeit seit der letzten fehlerfreien Ablesung aus dem Durchschnittsverbrauch des ihr vorhergehenden und des der Feststellung des Fehlers nachfolgenden Ablesenzeitraums oder auf Grund des vorjährigen Verbrauchs durch Schätzung; die tatsächlichen Verhältnisse sind angemessen zu berücksichtigen.

(2) Ansprüche nach Absatz 1 sind auf den der Feststellung des Fehlers vorhergehenden Ablesenzeitraum beschränkt, es sei denn, die Auswirkung des Fehlers kann über einen größeren Zeitraum festgestellt werden; in diesem Fall ist der Anspruch auf längstens zwei Jahre beschränkt.

§ 22 Verwendung der Wärme

(1) Die Wärme wird nur für die eigenen Zwecke des Kunden und seiner Mieter zur Verfügung gestellt. Die Weiterleitung an sonstige Dritte ist nur mit schriftlicher Zustimmung des Fernwärmeversorgungsunternehmens zulässig. Diese muß erteilt werden, wenn dem Interesse an der Weiterleitung nicht überwiegende versorgungswirtschaftliche Gründe entgegenstehen.

(2) Dampf, Kondensat oder Heizwasser dürfen den Anlagen, soweit nichts anderes vereinbart ist, nicht entnommen werden. Sie dürfen weder verändert noch verunreinigt werden.

§ 23 Vertragsstrafe

(1) Entnimmt der Kunde Wärme unter Umgehung, Beeinflussung oder vor Anbringung der Meßeinrichtungen oder nach Einstellung der Versorgung, so ist das Fernwärmeversorgungsunternehmen berechtigt, eine Vertragsstrafe zu verlangen. Diese bemißt sich nach der Dauer der unbefugten Entnahme und darf das Zweifache des für diese Zeit bei höchstmöglichem Wärmeverbrauch zu zahlenden Entgelts nicht übersteigen.

(2) Ist die Dauer der unbefugten Entnahme nicht festzustellen, so kann die Vertragsstrafe über einen festgestellten Zeitraum hinaus für längstens ein Jahr erhoben werden.

§ 24 Abrechnung, Preisänderungsklauseln

(1) Der Energieverbrauch ist nach Wahl des Fernwärmeversorgungsunternehmens monatlich oder in anderen Zeitabschnitten, die jedoch zwölf Monate nicht wesentlich überschreiten dürfen, abzurechnen. Sofern der Kunde dies wünscht, ist das Fernwärmeversorgungsunternehmen verpflichtet, eine monatliche, vierteljährliche oder halbjährliche Abrechnung zu vereinbaren.

(2) Fernwärmeversorgungsunternehmen sind verpflichtet, in ihren Rechnungen für Lieferungen an Kunden die geltenden Preise, den ermittelten Verbrauch im Abrechnungszeitraum und den Verbrauch im vergleichbaren Abrechnungszeitraum des Vorjahres anzugeben. Sofern das Fernwärmeversorgungsunternehmen aus Gründen, die es nicht zu vertreten hat, den Verbrauch nicht ermitteln kann, ist der geschätzte Verbrauch anzugeben.

(3) Ändern sich innerhalb eines Abrechnungszeitraumes die Preise, so wird der für die neuen Preise maßgebliche Verbrauch zeitanteilig berechnet; jahreszeitliche Verbrauchsschwankungen sind auf der Grundlage der für die jeweilige Abnehmergruppe maßgeblichen Erfahrungswerte angemessen zu berücksichtigen. Entsprechendes gilt bei Änderung des Umsatzsteuersatzes.

(4) Preisänderungsklauseln dürfen nur so ausgestaltet sein, daß sie sowohl die Kostenentwicklung bei Erzeugung und Bereitstellung der Fernwärme durch das Unternehmen als auch die jeweiligen Verhältnisse auf dem Wärmemarkt angemessen berücksichtigen. Sie müssen die maßgeblichen Berechnungsfaktoren vollständig und in allgemein verständlicher Form ausweisen. Bei Anwendung der Preisänderungsklauseln ist der prozentuale Anteil des die Brennstoffkosten abdeckenden Preisfaktors an der jeweiligen Preisänderung gesondert auszuweisen.

§ 25 Abschlagszahlungen

(1) Wird der Verbrauch für mehrere Monate abgerechnet, so kann das Fernwärmeversorgungsunternehmen für die nach der letzten Abrechnung verbrauchte Fernwärme sowie für deren Bereitstellung und Messung Abschlagszahlung verlangen. Die Abschlagszahlung auf das verbrauchsabhängige Entgelt ist entsprechend dem Verbrauch im zuletzt abgerechneten Zeitraum anteilig zu berechnen. Ist eine solche Berechnung nicht möglich, so bemißt sich die Abschlagszahlung nach dem durchschnittlichen Verbrauch vergleichbarer Kunden. Macht der Kunde glaubhaft, daß sein Verbrauch erheblich geringer ist, so ist dies angemessen zu berücksichtigen.

(2) Ändern sich die Preise, so können die nach der Preisänderung anfallenden Abschlagszahlungen mit dem Vorhundertssatz der Preisänderung entsprechend angepaßt werden.

(3) Ergibt sich bei der Abrechnung, daß zu hohe Abschlagszahlungen verlangt wurden, so ist der übersteigende Betrag unverzüglich zu erstatten, spätestens aber mit der nächsten Abschlagsforderung zu verrechnen. Nach Beendigung des Versorgungsverhältnisses sind zuviel gezahlte Abschläge unverzüglich zu erstatten.

§ 26 Vordrucke für Rechnungen und Abschläge

Vordrucke für Rechnungen und Abschläge müssen verständlich sein. Die für die Forderung maßgeblichen Berechnungsfaktoren sind vollständig und in allgemein verständlicher Form auszuweisen.

§ 27 Zahlung, Verzug

(1) Rechnungen und Abschläge werden zu dem vom Fernwärmeversorgungsunternehmen angegebenen Zeitpunkt, frühestens jedoch zwei Wochen nach Zugang der Zahlungsaufforderung fällig.

(2) Bei Zahlungsverzug des Kunden kann das Fernwärmeversorgungsunternehmen, wenn es erneut zur Zahlung auffordert oder den Betrag durch einen Beauftragten einziehen läßt, die dadurch entstandenen Kosten auch pauschal berechnen.

§ 28 Vorauszahlungen

(1) Das Fernwärmeversorgungsunternehmen ist berechtigt, für den Wärmeverbrauch eines Abrechnungszeitraums Vorauszahlung zu verlangen, wenn nach den Umständen des Einzelfalles zu besorgen ist, daß der Kunde seinen Zahlungsverpflichtungen nicht oder nicht rechtzeitig nachkommt.

(2) Die Vorauszahlung bemißt sich nach dem Verbrauch des vorhergehenden Abrechnungszeitraumes oder dem durchschnittlichen Verbrauch vergleichbarer Kunden. Macht der Kunde glaubhaft, daß sein Verbrauch erheblich geringer ist, so ist dies angemessen zu berücksichtigen. Erstreckt sich der Abrechnungszeitraum über mehrere Monate und erhebt das Fernwärmeversorgungsunternehmen Abschlagszahlungen, so kann es die Vorauszahlung nur in ebenso vielen Teilbeträgen verlangen. Die Vorauszahlung ist bei der nächsten Rechnungserteilung zu verrechnen.

(3) Unter den Voraussetzungen des Absatzes 1 kann das Fernwärmeversorgungsunternehmen auch für die Erstellung oder Veränderung des Hausanschlusses Vorauszahlung verlangen.

§ 29 Sicherheitsleistung

(1) Ist der Kunde oder Anschlußnehmer zur Vorauszahlung nicht in der Lage, so kann das Fernwärmeversorgungsunternehmen in angemessener Höhe Sicherheitsleistung verlangen.

(2) Barsicherheiten werden zum jeweiligen Basiszinssatz nach § 247 des Bürgerlichen Gesetzbuchs verzinst.

(3) Ist der Kunde oder Anschlußnehmer in Verzug und kommt er nach erneuter Zahlungsaufforderung nicht unverzüglich seinen Zahlungsverpflichtungen aus dem Versorgungsverhältnis nach, so kann sich das Fernwärmeversorgungsunternehmen aus der Sicherheit bezahlt machen. Hierauf ist in der Zahlungsaufforderung hinzuweisen. Kursverluste beim Verkauf von Wertpapieren gehen zu Lasten des Kunden oder Anschlußnehmers.

(4) Die Sicherheit ist zurückzugeben, wenn ihre Voraussetzungen weggefallen sind.

§ 30 Zahlungsverweigerung

Einwände gegen Rechnungen und Abschlagsberechnungen berechtigen zum Zahlungsaufschub oder zur Zahlungsverweigerung nur,

1. soweit sich aus den Umständen ergibt, daß offensichtliche Fehler vorliegen, und
2. wenn der Zahlungsaufschub oder die Zahlungsverweigerung innerhalb von zwei Jahren nach Zugang der fehlerhaften Rechnung oder Abschlagsberechnung geltend gemacht wird.

§ 31 Aufrechnung

Gegen Ansprüche des Fernwärmeversorgungsunternehmens kann nur mit unbestrittenen oder rechtskräftig festgestellten Gegenansprüchen aufgerechnet werden.

§ 32 Laufzeit des Versorgungsvertrages, Kündigung

(1) Die Laufzeit von Versorgungsverträgen beträgt höchstens zehn Jahre. Wird der Vertrag nicht von einer der beiden Seiten mit einer Frist von neun Monaten vor Ablauf der Vertragsdauer gekündigt, so gilt eine Verlängerung um jeweils weitere fünf Jahre als stillschweigend vereinbart.

(2) Ist der Mieter der mit Wärme zu versorgenden Räume Vertragspartner, so kann er aus Anlaß der Beendigung des Mietverhältnisses den Versorgungsvertrag jederzeit mit zweimonatiger Frist kündigen.

(3) Tritt anstelle des bisherigen Kunden ein anderer Kunde in die sich aus dem Vertragsverhältnis ergebenden Rechte und Pflichten ein, so bedarf es hierfür nicht der Zustimmung des Fernwärmeversorgungsunternehmens. Der Wechsel des Kunden ist dem Unternehmen unverzüglich mitzuteilen. Das Unternehmen ist berechtigt, das Vertragsverhältnis aus wichtigem Grund mit zweiwöchiger Frist auf das Ende des der Mitteilung folgenden Monats zu kündigen.

(4) Ist der Kunde Eigentümer der mit Wärme zu versorgenden Räume, so ist er bei der Veräußerung verpflichtet, das Fernwärmeversorgungsunternehmen unverzüglich zu unterrichten. Erfolgt die Veräußerung während der ausdrücklich vereinbarten Vertragsdauer, so ist der Kunde verpflichtet, dem Erwerber den Eintritt in den

Versorgungsvertrag aufzuerlegen. Entsprechendes gilt, wenn der Kunde Erbbauberechtigter, Nießbraucher oder Inhaber ähnlicher Rechte ist.

(5) Tritt anstelle des bisherigen Fernwärmeversorgungsunternehmens ein anderes Unternehmen in die sich aus dem Vertragsverhältnis ergebenden Rechte und Pflichten ein, so bedarf es hierfür nicht der Zustimmung des Kunden. Der Wechsel des Fernwärmeversorgungsunternehmens ist öffentlich bekanntzugeben. Der Kunde ist berechtigt, das Vertragsverhältnis aus wichtigem Grund mit zweiwöchiger Frist auf das Ende des der Bekanntgabe folgenden Monats zu kündigen.

(6) Die Kündigung bedarf der Schriftform.

§ 33 Einstellung der Versorgung, fristlose Kündigung

(1) Das Fernwärmeversorgungsunternehmen ist berechtigt, die Versorgung fristlos einzustellen, wenn der Kunde den allgemeinen Versorgungsbedingungen zuwiderhandelt und die Einstellung erforderlich ist, um

1. eine unmittelbare Gefahr für die Sicherheit von Personen oder Anlagen abzuwenden,
2. den Verbrauch von Fernwärme unter Umgehung, Beeinflussung oder vor Anbringung der Meßeinrichtungen zu verhindern oder
3. zu gewährleisten, daß Störungen anderer Kunden oder störende Rückwirkungen auf Einrichtungen des Unternehmens oder Dritter ausgeschlossen sind.

(2) Bei anderen Zuwiderhandlungen, insbesondere bei Nichterfüllung einer Zahlungsverpflichtung trotz Mahnung, ist das Fernwärmeversorgungsunternehmen berechtigt, die Versorgung zwei Wochen nach Androhung einzustellen. Dies gilt nicht, wenn der Kunde darlegt, daß die Folgen der Einstellung außer Verhältnis zur Schwere der Zuwiderhandlung stehen, und hinreichende Aussicht besteht, daß der Kunde seinen Verpflichtungen nachkommt. Das Fernwärmeversorgungsunternehmen kann mit der Mahnung zugleich die Einstellung der Versorgung androhen.

(3) Das Fernwärmeversorgungsunternehmen hat die Versorgung unverzüglich wieder aufzunehmen, sobald die Gründe für ihre Einstellung entfallen sind und der Kunde die Kosten der Einstellung und Wiederaufnahme der Versorgung ersetzt hat. Die Kosten können pauschal berechnet werden.

(4) Das Fernwärmeversorgungsunternehmen ist in den Fällen des Absatzes 1 berechtigt, das Vertragsverhältnis fristlos zu kündigen, in den Fällen der Nummern 1 und 3 jedoch nur, wenn die Voraussetzungen zur Einstellung der Versorgung wiederholt vorliegen. Bei wiederholten Zuwiderhandlungen nach Absatz 2 ist das Unternehmen zur fristlosen Kündigung berechtigt, wenn sie zwei Wochen vorher angedroht wurde; Absatz 2 Satz 2 und 3 gilt entsprechend.

§ 34 Gerichtsstand

(1) Der Gerichtsstand für Kaufleute, die nicht zu den in § 4 des Handelsgesetzbuchs bezeichneten Gewerbetreibenden gehören, juristische Personen des öffentlichen Rechts und öffentlich-rechtliche Sondervermögen ist am Sitz der für den Kunden zuständigen Betriebsstelle des Fernwärmeversorgungsunternehmens.

(2) Das gleiche gilt,

1. wenn der Kunde keinen allgemeinen Gerichtsstand im Inland hat oder
2. wenn der Kunde nach Vertragsschluß seinen Wohnsitz oder gewöhnlichen Aufenthaltsort aus dem Geltungsbereich dieser Verordnung verlegt oder sein Wohnsitz oder gewöhnlicher Aufenthalt im Zeitpunkt der Klageerhebung nicht bekannt ist.

§ 35 Öffentlich-rechtliche Versorgung mit Fernwärme

(1) Rechtsvorschriften, die das Versorgungsverhältnis öffentlich-rechtlich regeln, sind den Bestimmungen dieser Verordnung entsprechend zu gestalten; unberührt bleiben die Regelungen des Verwaltungsverfahrens sowie gemeinderechtliche Vorschriften zur Regelung des Abgabenrechts.

(2) Bei Inkrafttreten dieser Verordnung geltende Rechtsvorschriften, die das Versorgungsverhältnis öffentlich-rechtlich regeln, sind bis zum 1. Januar 1982 anzupassen.

§ 36 Berlin-Klausel

Diese Verordnung gilt nach § 14 des Dritten Überleitungsgesetzes in Verbindung mit § 29 des Gesetzes zur Regelung des Rechts der Allgemeinen Geschäftsbedingungen auch im Land Berlin.

§ 37 Inkrafttreten

(1) Diese Verordnung tritt mit Wirkung vom 1. April 1980 in Kraft.

(2) Die §§ 2 bis 34 gelten auch für Versorgungsverträge, die vor dem 1. April 1980 zustande gekommen sind, unmittelbar. Das Fernwärmeversorgungsunternehmen ist verpflichtet, die Kunden in geeigneter Weise hierüber zu unterrichten. § 32 Absatz 1 in der Fassung vom 12. November 2010 ist auch auf bestehende Versorgungsverträge anzuwenden, die vor dem 1. April 1980 geschlossen wurden. Vor dem 1. April 1980 geschlossene Versorgungsverträge, deren vereinbarte Laufzeit am 12. November 2010 noch nicht beendet ist, bleiben wirksam. Sie können ab dem 12. November 2010 mit einer Frist von neun Monaten gekündigt werden, solange sich der Vertrag nicht nach § 32 Absatz 1 Satz 2 verlängert hat.

(3) (weggefallen)

(4) (weggefallen)

Schlußformel

Der Bundesminister für Wirtschaft

Anhang EV Auszug aus EinigVtr Anlage I Kapitel V Sachgebiet D Abschnitt III (BGBl. II 1990, 889, 1008)

- Maßgaben für das beigetretene Gebiet (Art. 3 EinigVtr) -

Abschnitt III

Bundesrecht tritt in dem in Artikel 3 des Vertrages genannten Gebiet mit folgenden Maßgaben in Kraft:

...
Verordnung über Allgemeine Bedingungen für die Versorgung mit Fernwärme vom 20. Juni 1980 (BGBl. I S. 742), geändert durch Artikel 4 der Verordnung vom 19. Januar 1989 (BGBl. I S. 109), mit folgenden Maßgaben:

- a) Für am Tage des Wirksamwerdens des Beitritts bestehende Versorgungsverträge sind die Fernwärmeversorgungsunternehmen von der Verpflichtung nach § 2 Abs. 1 Satz 2 bis zum 30. Juni 1992 befreit.
- b) Abweichend von § 10 Abs. 4 bleibt das am Tage des Wirksamwerdens des Beitritts bestehende Eigentum eines Kunden an einem Hausanschluß, den er auf eigene Kosten errichtet oder erweitert hat, bestehen, solange er das Eigentum nicht auf das Fernwärmeversorgungsunternehmen überträgt.
- c) Die §§ 18 bis 21 finden keine Anwendung, so weit bei Kunden am Tage des Wirksamwerdens des Beitritts keine Meßeinrichtungen für die verbrauchte Wärmemenge vorhanden sind. Meßeinrichtungen sind nachträglich einzubauen, es sei denn, daß dies auch unter Berücksichtigung des Ziels der rationellen und sparsamen Wärmeverwendung wirtschaftlich nicht vertretbar ist.
- d) Für die am Tage des Wirksamwerdens des Beitritts bestehenden Verträge finden die §§ 45 und 47 der Energieverordnung der Deutschen Demokratischen Republik (EnVO) vom 1. Juni 1988 (GBl. I Nr. 10 S. 89), zuletzt geändert durch die Verordnung vom 25. Juli 1990 zur Änderung der Energieverordnung (GBl. I Nr. 46 S. 812), sowie der dazu ergangenen Durchführungsbestimmungen bis zum 30. Juni 1992 weiter Anwendung, soweit nicht durch Vertrag abweichende Regelungen vereinbart werden, bei denen die Vorschriften dieser Verordnung einzuhalten sind.

Bekanntmachung der Jagdgenossenschaft Viersen-Süchteln

1.) Haushaltssatzung

für das Geschäftsjahr 2016/2017 (01.04.2016-
31.03.2017)

Auf Grund des § 7 Abs. 3 des Landesjagdgesetzes für das Land Nordrhein- Westfalen in der Fassung der Bekanntmachung vom 11. Juli 1978 (GV NW S. 318 des § 8 Abs. 2 Buchstabe a) und des § 14 Abs. 1 der Satzung der Jagdgenossen-schaft Viersen- Süchteln vom 30. Mai 1980 hat die Genossenschaftsversammlung der Jagdgenossenschaft am 06.04.2016 folgende Haushaltssatzung beschlossen:

Einziges Paragraph

Der Haushaltsplan für das Geschäftsjahr 2016/2017 wird

im Verwaltungshaushalt

in der Einnahme auf	43.334,99 €
in der Ausgabe auf	43.334,99 €

im Vermögenshaushalt

in der Einnahme auf	45.044,99 €
in der Ausgabe auf	45.044,99 €

festgesetzt.

2.) Bekanntmachung der Haushaltssatzung

Die vorstehende Haushaltssatzung für das Geschäftsjahr 2016/2017 wird hiermit öffentlich bekanntgemacht.

Sie enthält keine genehmigungspflichtigen Teile.

Der Haushaltsplan liegt zur Einsichtnahme in der Zeit vom 16.05.2016- 30.05.2016 bei der Schriftführerin Christina Kothes, Mosterzstraße 48, 41749 Viersen aus.

Viersen- Süchteln, den 06.04.2016

Jagdgenossenschaft Viersen-Süchteln
gez. August Dammer
- Vorsitzender-

Abl. Krs. Vie. 2016, S. 394

Herausgeber: Der Landrat des Kreises Viersen

- Büro des Landrates -

Rathausmarkt 3,
41747 Viersen

Tel.: (02162) 39 - 1476

E-Mail: amtsblatt@kreis-viersen.de

Erscheinungsweise: Alle 14 Tage

Topographisches Landeskartenwerk:

Vervielfältigt und veröffentlicht mit Genehmigung
des Landrats des Kreises Viersen

- Amt für Vermessung, Kataster und Geoinformation

Bezug: Inklusive Versandkosten

Jahresabonnement: 48,00 EUR

Einzelabgabe: 1,20 EUR

Zahlbar im Voraus nach Erhalt der Rechnung

(Zu bestellen beim Herausgeber)

Kündigung: Nur zum Jahresende, sie muss bis

zum 31. Oktober beim Herausgeber vorliegen.

Verantwortlich für den Inhalt: Landrat Dr. Andreas Coenen

Druck: Hausdruckerei Kreisverwaltung Viersen
