

Impressum	1
1. Die wichtigsten Ereignisse des Jahres 2012	2
1.1 Zeittafel	2
1.2 Stadtverfassung und Stadtvertretung	3
1.2.1 Stadtverfassung	3
1.2.2 Stadtvertretung	4
1.2.2.1 Fraktionen des Rates der Stadt	4
1.2.2.2 Bürgermeister	4
1.2.2.3 Sitzungen	5
1.2.2.4 Stadtverordnete im Rat der Stadt Kleve	5
2. Stadtgebiet und Naturverhältnisse	7
2.1 Fläche der Stadt Kleve	7
2.2 Lage der Stadt Kleve	7
2.2.1 östlichster Punkt des Stadtgebietes	7
2.2.2 südlichster Punkt des Stadtgebietes	7
2.2.3 westlichster Punkt des Stadtgebietes	7
2.2.4 nördlichster Punkt des Stadtgebietes	7
2.3 Höhenlage der Stadt Kleve	8
2.3.1 höchster Punkt	8
2.3.2 tiefster Punkt	8
2.4 Größte Ausdehnung der Stadt Kleve	8
2.4.1 Ost – West	8
2.4.2 Nord – Süd	8
2.5 Länge der Stadtgrenze der Stadt Kleve	8
2.6 Gebietsgröße der Stadt Kleve	8
2.7 Länge der Straßen in der Stadt Kleve nach Ortsteilen	8
2.8 Nutzung des Stadtgebietes	9
2.9 Gebietsgröße und Bevölkerungsdichte nach Ortsteilen	9
3. Bevölkerung	10
3.1 Langfristige Bevölkerungsentwicklung	10
3.1.1 Langfristige Bevölkerungsentwicklung - Grafik -	11
3.2 Altersstruktur in der Stadt Kleve - Grafik -	11
3.3 Bevölkerung nach Ortsteilen	12
3.3.1 Bevölkerungszahlen der Ortsteile - Grafik -	12
3.4 Bevölkerung nach Familienständen	13
3.5 Kinder je Familie	13
3.6 Wohnsitzeverhältnisse	14
3.7 Konfessionen	14
3.8 Ausländer	15
3.8.1 Ausländer nach Ortsteilen	15
3.8.2 Ausländer nach Staatsangehörigkeit	16
3.9 Bevölkerungsbewegung nach Ortsteilen	19
3.10 Geburten	20
3.10.1 Lebendgeborene nach dem Geschlecht	20
3.11 Sterbefälle	20
3.11.1 Gestorbene nach Geburtsjahrgängen	20
3.11.2 Todesart	20
3.11.3 Staatsangehörigkeit	21
3.12 Eheschließungen	21
3.12.1 Eheschließungen nach dem Familienstand vor der Heirat	21
3.12.2 Eheschließungen nach den Geburtsjahrgängen	21
3.12.3 Staatsangehörigkeit der Eheleute	21
3.13 Lebenspartnerschaften nach dem Lebenspartnerschaftsgesetz	22
3.14 Standesamtsstatistik - Grafik -	22
4. Hauptverwaltung, Organisation, Personalwesen, Stadtarchiv, Bürgerbüro und Wahlen	23
4.1 Zentrale ADV-Unterstützung/ Technikunterstützte Informationsverarbeitung (TUIV)	23
4.1.1 Beschaffungen	23
4.1.2 Installation von Verfahren	23
4.1.3 Server	24
4.1.4 Sekundärnetz	24

4.1.5 Schulung von Mitarbeiterinnen und Mitarbeitern.....	24
4.1.6 Entwicklung der TUIV- Arbeitsplätze.....	26
4.2 Organisation.....	27
4.2.1 Strategische Ziel- und Maßnahmenplanung der Stadt Kleve 2010-2012	27
4.2.2 Personal	27
4.2.3 Personalbemessung Fachbereich 51 – Jugend und Familie	27
4.2.4 Organisationsuntersuchung Fachbereich 50 – Fallmanagement	27
4.2.5 Teilzeitbeschäftigung Fachbereich 50.....	28
4.2.6 Organisationsuntersuchung Fachbereich 14 - Rechnungsprüfung.....	28
4.2.7 Organisationsuntersuchung Abteilung 61.2 - Bauordnung	28
4.2.8 Organisationsuntersuchung Fachbereich 40	28
4.2.9 Organisationsuntersuchung Fachbereich 32	28
4.2.10 Neues Rathaus.....	28
4.2.11 Umzug Rathaus.....	28
4.2.12 Personalbemessung an Schulen.....	29
4.2.13 Bürgerbüro.....	29
4.2.14 Raumplanung Fachbereich 50 und Fachbereich 51	29
4.2.15 Organisationsuntersuchung Gebäudemanagement der Stadt Kleve (GSK)	29
4.2.16 Leistungsorientierte Bezahlung - LOB	30
4.2.17 „Führung entwickeln“, Seminare „Fokus Führung“ und „Fokus Kommunikation“	30
4.2.18 Seminare zur Korruptionsprävention.....	30
4.2.19 Arbeitsschutzausschuss	30
4.2.20 Organisations- und Dezernatsverteilungsplan	31
4.3 Personalwesen	32
4.3.1 Personal der Stadt Kleve.....	32
4.3.2 Dienstjubiläen	33
4.3.3 Ruhestand	33
4.3.4 Personalkosten.....	34
4.3.5 Neubesetzungen	35
4.3.6 Personalbetreuung	37
4.4 Stadtarchiv	37
4.5 Bürgerbüro	38
4.5.1 Meldewesen	38
4.5.2 Pass- und Ausweiswesen	38
4.5.3 Wehrerfassung	38
4.5.4 Lohnsteuerangelegenheiten.....	38
4.5.5 Staatsangehörigkeitsrecht.....	39
4.5.6 Fund- und Verfallsachen	39
4.6 Wahlen.....	40
5. Rechnungsprüfung.....	42
5.1 Prüfung des Jahresabschlusses der Haushaltsjahre 2009 und 2010	42
5.2 Produktprüfung im Jahr 2012	43
5.3 Vorprüfung für den Landesrechnungshof	43
5.4 Weitere Prüfungs- und Beratungstätigkeiten.....	44
6. Finanzen.....	45
6.1 Vergleich des Etats mit dem Jahresabschluss	45
6.2 Kostenrechnende Einrichtungen.....	46
6.3 Schulden	46
6.4 Stadtkasse	47
6.4.1 Besonderheiten im Bereich Stadtkasse	47
6.5 Steuern und Grundbesitzabgaben.....	48
6.5.1 Steueraufkommen und Gebührenaufkommen	48
6.5.2 Gewerbesteuererwerb - Grafik -	48
6.5.3 Steuer- und Gebührensätze 2012	49
6.6 Liegenschaften.....	50
6.6.1 Ankäufe von Grundstücken	50
6.6.2 Verkäufe von Grundstücken.....	50
6.6.3 Städtischer Grundbesitz	50
6.6.4 Umlegungsverfahren	51
7. Öffentliche Sicherheit und Ordnung	52
7.1 Sicherheits- und Ordnungsrecht.....	52

7.2	Schutz der Jugend in der Öffentlichkeit.....	53
7.3	Gewerbewesen.....	53
7.4	Schiedswesen.....	53
7.5	Verkehrswesen.....	54
7.5.1	Verkehrsregelnde Maßnahmen.....	54
7.5.2	Überwachung des ruhenden Verkehrs.....	54
7.6	Feuerschutzwesen.....	55
7.6.1	Besetzung der Feuerwehr.....	55
7.6.2	Anschaffungen im Bereich Feuerschutzwesen.....	55
7.6.3	Feuerwehreinsätze nach Löschzügen/ Löschgruppen.....	55
7.6.4	Leistungsbescheide.....	55
7.6.5	Feuerwehreinsätze nach Einsatzart.....	56
7.7	Versicherungswesen.....	56
8.	Schulverwaltung.....	57
8.1	Allgemeinbildende Schulen der Stadt Kleve und deren Schüler (Stand:15.10.2012).....	57
8.2	Schülerzahlen an den städtischen Schulen nach Schularten - Grafik -.....	58
8.3	Schüler mit ausländischer Staatsangehörigkeit.....	58
8.4	Anteil der auswärtigen Schüler.....	59
9.	Kultur.....	60
9.1	Konzerte und Theater der Stadt Kleve.....	60
9.2	Abonnenten.....	60
9.2.1	Entwicklung der Konzert- und Theaterabonnentenzahlen - Grafik -.....	61
9.3	Medienbestand und -ausleihe der Stadtbücherei.....	61
9.4	Veranstaltungen in Klever Mehrzweckhallen.....	61
9.5	Veranstaltungen in der Klever Stadthalle.....	61
9.5.1	Städtische Veranstaltungen.....	61
9.5.2	Sonstige Veranstaltungen.....	62
9.6	Museum Kurhaus Kleve.....	62
9.6.1	Entwicklung der Besucherzahlen Museum Kurhaus Kleve - Grafik.....	62
9.7	Veranstaltungen der Volkshochschule Kleve.....	63
9.7.1	Besonderheiten im Bereich VHS.....	63
9.7.2	Besondere Veranstaltungen.....	66
9.7.3	Ausstellungen.....	67
10.	Sozialwesen.....	68
10.1	Ausgaben und Einnahmen SGB II und SGB XII.....	68
10.1.1	Integrationserfolge.....	68
10.2	Ausgaben für Asylbewerber.....	69
10.3	Zuschüsse an Einrichtungen, Verbände u.a.....	69
10.4	Besonderheiten im Bereich Sozialwesen.....	70
10.4.1	Allgemeines.....	70
10.4.2	Übergangsheime.....	70
10.4.3	Zahl der Hilfeempfänger.....	70
10.5	Aufnahme von Aussiedlern, Asylbewerbern und sonst. Flüchtlingen.....	71
10.5.1	Aufnahme Asylbewerber, Aussiedler und Bürgerkriegsflüchtlinge -Grafik-.....	71
10.6	Sozialer Wohnungsbau.....	72
10.6.1	Wohnungsbindung.....	72
10.6.2	Wohngeld.....	72
10.7	Unterhaltsvorschuss.....	72
11.	Jugend.....	73
11.1	Jugendhilfe.....	73
11.1.1	Beistandschaften und Pflegschaften über Minderjährige.....	73
11.1.2	Urkundstätigkeit des Jugendamtes.....	73
11.1.3	Jugendgerichtshilfe.....	73
11.1.4	Hilfen zur Erziehung nach §§ 27 - 41 SGB VIII.....	74
	Tagespflegen nach § 23 SGB VIII.....	74
11.1.5	Unterhaltsvorschussangelegenheiten.....	74
11.1.6	Tageseinrichtungen für Kinder.....	75
11.2	Jugendpflege.....	75
11.2.1	Jugend- und Freizeitheime.....	75
11.2.2	Förderung von Veranstaltungen der Jugendverbände.....	76
11.2.3	Beihilfen für die Jugendarbeit.....	76

11.2.4 Veranstaltungen für Kinder und Jugendliche – Kindertheater	76
11.2.5 Sonstige Veranstaltungen im Bereich der Jugend	77
12. Sport	78
12.1 Sportvereine und ihre Mitglieder	78
12.2 Sportstätten	78
12.3 Sportförderung	79
12.4 Investitionszuschüsse für Klever Sportvereine	79
12.5 Besucherzahlen Bäder - Grafik -	80
13. Bauwesen	81
13.1 Bauverwaltung	81
13.1.1 Erschließungsbeiträge 2012 nach dem Baugesetzbuch (BauGB)	81
13.1.2 Straßenanliegerbeiträge 2012 nach § 8 Kommunalabgabengesetz NW (KAG) für den Ausbau von Straßen, Wegen und Plätzen sowie Wirtschaftswegen	81
13.1.3 Kanalanschlussbeiträge 2012 nach § 8 KAG NW	81
13.1.4 Erschließungsverträge 2012	81
13.1.5 Denkmalschutz	81
13.2 Planung	82
13.2.1 Bebauungspläne, die 2012 Rechtskraft erlangten	82
13.2.2 Flächennutzungsplanänderungen, die 2012 Rechtskraft erlangten	82
13.2.3 Besonderheiten im Bereich Planung	82
13.3 Maßnahmen der Grünplanung und deren Kosten	83
13.4 Hochbaumaßnahmen und deren Kosten	83
13.4.1 Gesamtkosten	83
13.4.2 Besonders bedeutsame Maßnahmen und deren Kosten	83
13.5 Tiefbau-Maßnahmen und deren Kosten	85
13.5.1 Straßenbau	85
13.5.2 Kanalbau	85
13.5.2.1 Gefällekanäle	85
13.5.2.1.1 Kanalanschlüsse	85
13.5.2.2 Schmutzwasser-Druckentwässerungssysteme	85
13.5.2.3 Entwicklung der Hausanschlüsse im Stadtgebiet	86
13.5.3 Besonderheiten im Bereich Tiefbau	86
13.5.3.1 Kanalzustandserfassung	86
13.5.3.2 Kanalsanierungen	86
13.5.3.3 Sonstige Baumaßnahmen	87
13.6 Bauordnung	87
13.6.1 Entwicklung der Fallzahlen/Bauanträge	87
13.6.2 Besonderheiten im Bereich Bauordnung	88
13.6.2.1 Brandschutz	89
14. Umweltschutz und Öffentliche Einrichtungen	90
14.1 Straßenunterhaltung	90
14.2 Straßenreinigung	90
14.3 Straßenbeleuchtung	90
14.3.1 Straßenbeleuchtungsanlagen	90
14.3.2 Ampelanlagen	91
14.3.3 Geschwindigkeitsmessgeräte	91
14.3.4 Parkscheinautomaten	91
14.3.5 Stromsäulen	91
14.4 Werkstätten	92
14.5 Rettungsdienst	92
14.6 Grünanlagen und Straßenbäume	92
14.7 Städtische Friedhöfe	93
14.8 Abfallbeseitigung	93
14.8.1 Restmüll	93
14.8.2 Sperrmüll	94
14.8.3 Abfallstatistik	94
14.8.3.1 Abfallstatistik - Grafik -	95
14.9 Abwasserbeseitigung	95
14.9.1 Kanalnetz	95
14.9.2 Pumpstationen und Kläranlagen	96
14.9.2.1 Förderleistungen der Pumpstationen	96

14.9.2.2 Kläranlage Salmorth	97
14.9.2.3 Abwasserstatistik allgemein	97
15. Wirtschaftsförderung und Fremdenverkehr	98
15.1 Wirtschaftsförderung	98
15.1.1 Versicherungspflichtig Beschäftigte	98
15.1.2 Arbeitslosenzahlen im Stadtgebiet	99
15.1.2.1 Arbeitslosenstatistik -Grafik-.....	99
15.2 Fremdenverkehr	100
15.2.1 Klever Marketing GmbH & Co. KG.....	100
15.2.2 Informationsmaterialien	100
15.2.3 Veranstaltungen	101
15.2.4 Messen	101
15.2.5 Übernachtungen	102
15.2.6 Besucherzahlen Touristinformation.....	103
15.2.7 Stadtführungen	104
16. Entwicklung des städtischen Internetangebots – www.kleve.de	105
17. Gleichstellungsstelle	107
17.1 Aufgabenschwerpunkte der Gleichstellungsbeauftragten	107
17.2 Aktuelles im Jahr 2012	107
17.3 Ziele der Gleichstellungsstelle	111

Verwaltungsbericht der Stadt Kleve -Statistisches Jahrbuch- 2012

Impressum

- Herausgeber: Stadt Kleve - Der Bürgermeister -
Interimsrathaus, Landwehr 4 - 6,
47533 Kleve
Telefon: 02821/84-0
Fax: 02821/84-710
e-mail: stadt-kleve@kleve.de
Internet: www.kleve.de
- Redaktion und Layout: Stadt Kleve - Abteilung Recht und Versicherungen -
- Druck: Stadt Kleve - Hausdruckerei -
- Rechtlicher Hinweis: Eine Haftung oder Garantie für die Richtigkeit der zur Verfügung gestellten Informationen wird nicht übernommen. Die Darstellung beinhaltet lediglich einen Überblick über die wesentlichen Schwerpunkte kommunaler Tätigkeit und ist daher nicht als vollständig zu betrachten.
Die Verwendung von Informationen oder Daten wird mit Quellenangabe ausdrücklich zugestanden. Ausgenommen hiervon ist das auf der Umschlagseite abgebildete *Logo*, welches urheberrechtlich geschützt ist und ohne schriftliche Zustimmung der Stadt Kleve weder vervielfältigt noch in anderer Weise genutzt werden darf.
- Internet: Der Verwaltungsbericht steht auch auf der städtischen Internetseite zum Downloaden zur Verfügung (Bürgerportal/Rathaus/Statistisches Jahrbuch).

Kleve, im April 2015



(Brauer)
Bürgermeister

1. Die wichtigsten Ereignisse des Jahres 2012

1.1 Zeittafel

Datum	Ereignis
Februar 2012	Besuch der Bürgermeisterin Lisa Wong aus Fitchburg anl. 20 Jahre Städtepartnerschaft Kleve – Fitchburg
07.03.2012	Klever Jobbörse
19.04.2012	Festakt anl. 100 Jahre Friedrich Gorissen im Museum Kurhaus
12.05.2012	Social Evening anl. der 25-jährigen Städtepartnerschaft Kleve – Worcester
03.06.2012	Klever Triathlon
05.06.2012	Verleihung Umweltschutzpreis
30.06.2012	Abschiedsfeier der St.- Anna-Hauptschule Materborn
05.07.2012	Eröffnung der „Dogbo Ausstellung“ im Rathaus
08.07.2012	Jubiläum 10 Jahre „Pro Dogbo“
29.07.- 04.08.2012	Segeltörn anl. 90 Jahre Ferienfreizeiten auf der Insel Ameland
24.08.2012	Eröffnungsfeier der Schulen des längeren gemeinsamen Lernens
07.09.2012	Eröffnung des Friedrich-Wilhelm-Bades mit dem ehemaligen Atelier von Joseph Beuys im Museum Kurhaus Kleve
21.09.2012	Eröffnung Hochschule Rhein-Waal
23.09.2012	Enthüllung Pallas Athene (Minerva) auf dem Haus Koekoek
08.11.2012	Verleihung Klever Unternehmerpreis
23.11.2012	Verleihung Kulturpreis

1.2 Stadtverfassung und Stadtvertretung

1.2.1 Stadtverfassung

Der Rat der Stadt Kleve hat im Jahre 2012 folgende Satzungen, Satzungsänderungen und sonstige ortsrechtliche Beschlüsse erlassen¹⁾:

Datum	Beschluss
29.02.2012	Verordnung vom 07.03.2012 über das Offenhalten von Verkaufsstellen an Sonntagen im Jahre 2012
28.03.2012	Satzung vom 03.04.2012 zur Änderung der Hauptsatzung der Stadt Kleve vom 28.04.2008
30.05.2012	Satzung vom 18.06.2012 zur Aufhebung der Satzung über die Größe und Beschaffenheit von Spielplätzen für Kleinkinder vom 21.06.1972
30.05.2012	Satzung vom 11.07.2012 zur Änderung der Satzung vom 11.06.2008 über die Erhebung von Elternbeiträgen für die Aufnahme in Tageseinrichtungen für Kinder in der Stadt Kleve
04.07.2012	Änderung der Richtlinien für die Verleihung des Kulturpreises
26.09.2012	Verordnung vom 10.12.2012 über das Offenhalten von Verkaufsstellen an Sonntagen im Jahre 2013
26.09.2012	Gebührenordnung für die Volkshochschule der Stadt Kleve vom 10.12.2012
26.09.2012	Honorarordnung für die Volkshochschule der Stadt Kleve vom 10.12.2012
26.09.2012	Satzung vom 09.10.2012 zur Änderung der Satzung vom 21.12.2009 für das Jugendamt der Stadt Kleve
07.11.2012	Satzung vom 23.11.2012 zur Änderung der Hauptsatzung der Stadt Kleve vom 28.04.2008
07.11.2012	Satzung der Stadt Kleve vom 23.11.2012 zur Änderung der Satzung vom 11.07.2005 zur Durchführung von Bürgerentscheiden in der Stadt Kleve
07.11.2012	Änderung der Rechnungsprüfung der Stadt Kleve
07.11.2012	Erste Einzelsatzung vom 23.11.2012 zur Ergänzung der Satzung der Stadt Kleve vom 18.04.2011 über die Erhebung von Beiträgen nach § 8 des Kommunalabgabengesetzes für straßenbauliche Maßnahmen
07.11.2012	Satzung der Stadt Kleve vom 23.11.2012 über die Errichtung von Obdachlosenunterkünften und die Erhebung von Gebühren für die Benutzung
07.11.2012	Verlängerung der Geltungsdauer der Satzung der Stadt Kleve über den Erlass einer Veränderungssperre für den Bereich des Bebauungsplans Nr. 1-279-1 vom 15.10.2009
19.12.2012	Satzung vom 02.01.2013 zur Änderung der Friedhofsgebührenordnung der Stadt Kleve vom 23.12.2013
19.12.2012	Satzung der Umweltbetriebe der Stadt Kleve -AöR- vom 20.12.2012 zur Änderung der Satzung 01.08.2011 über die Entwässerung der Grundstücke und den Anschluss an die öffentliche Abwasseranlage - Entwässerungsanlage -

Datum	Beschluss
19.12.2012	Satzung der Umweltbetriebe der Stadt Kleve -AöR- vom 20.12.2012 zur Änderung der Satzung vom 01.08.2011 über die Entsorgung von Grundstücksentwässerungsanlagen (Kleinkläranlagen, abflusslose Gruben)
19.12.2012	Satzung der Umweltbetriebe der Stadt Kleve -AöR- vom 20.12.2012 zur Änderung der Satzung vom 15.12.2011 über die Straßenreinigung und die Erhebung von Straßenreinigungsgebühren in der Stadt Kleve
19.12.2012	Satzung der Umweltbetriebe der Stadt Kleve -AöR- vom 20.12.2012 zur Änderung der Satzung über die Abfallentsorgung in der Stadt Kleve vom 07.02.2008
19.12.2012	Satzung der Umweltbetriebe der Stadt Kleve -AöR- vom 20.12.2012 zur Änderung der Satzung vom 17.09.1991 über die Erhebung von Gebühren für die Abfallentsorgung in der Stadt Kleve
19.12.2012	Satzung vom 20.12.2012 zur Änderung der Friedhofssatzung vom 23.12.2003

¹⁾ ohne Bebauungspläne u. Flächennutzungsplanänderungen

1.2.2 Stadtvertretung

1.2.2.1 Fraktionen des Rates der Stadt

Fraktion	Anzahl der Sitze im Rat
CDU	23
SPD	11
FDP	5
Bündnis 90/ DIE GRÜNEN	6
Offene Klever	2
Fraktionslos	1
Bürgermeister	1
Insgesamt:	49

1.2.2.2 Bürgermeister

Hauptamtlicher Bürgermeister:	
1. Stellvertreter:	Heinz-Joachim Schmidt
2. Stellvertreter:	Dr. Artur Leenders
3. Stellvertreter:	Josef Gietemann

1.2.2.3 Sitzungen

Gremium	Zahl der Sitzungen
Rat	8
Haupt- und Finanzausschuss	8
Bau- und Planungsausschuss	8
Vergabe- und Betriebsausschuss	12
übrige Ausschüsse	58
Insgesamt	94

1.2.2.4 Stadtverordnete im Rat der Stadt Kleve

<u>Stadtverordnete/r</u>	<u>Fraktion</u>
Ackeren, van Barend	FDP
Angenendt, Brigitte	CDU
Bay, Michael	Bündnis 90/ DIE GRÜNEN
Boskamp, Heinz	SPD
Bungert, Alexander	FDP
Cosar, Heinz-Jörg	CDU
Derksen, Derk	FDP
Döllekes, Fredi	SPD
Driever, Gerd	CDU
Duchac, Axel († 25.12.2012)	Fraktionslos
Duenbostell, Horst	SPD
Fischer, Hans-Albert	CDU
Fischer, Heidi	SPD
Fleskes, Jörg	CDU
Frantz, Alexander	SPD
Garisch, Siegbert	Bündnis 90/ DIE GRÜNEN
Gebing, Wolfgang	CDU
Gietemann, Josef	SPD
Gottfried, Günter	CDU
Hermanns, Aloys (ab 01.04.2012)	CDU
Heyrichs, Michael	CDU
Hiob, Georg	CDU
Janssen, Udo	CDU
Kanders, Angelika	CDU
Kanders, Josef	CDU
Kepser, Friederike	FDP
Kersten, Sebastian	FDP
Kröll, Annette	CDU
Kumbrink, Michael	SPD
Kuypers, Erwin	CDU
Leenders, Dr. Artur	Bündnis 90/ DIE GRÜNEN
Maaßen, Manfred	CDU
Meyer-Wilmes, Dr. Hedwig	Bündnis 90/ DIE GRÜNEN
Nitsch, Christian	SPD
Nuy, Erich (bis 31.03.2012)	CDU
Overkamp, Monika	SPD
Peters, Else	Offene Klever
Rambach, Andreas	CDU

Ricken, Edmund	CDU
Rütter, Daniel	FDP
Schmidt, Heinz-Joachim	CDU
Schnütgen, Wiltrud	Bündnis 90/ DIE GRÜNEN
Schweers, Jürgen	CDU
Siebert, Susanne	Bündnis 90/ DIE GRÜNEN
Teigelkötter, Friedrich	CDU
Tekath, Petra	SPD
Verhoeven, Werner	CDU
Welberts, Stephan (bis 31.12.2012)	SPD
Zigan, Paul	Offene Klever

2. Stadtgebiet und Naturverhältnisse

2.1 Fläche der Stadt Kleve



2.2 Lage der Stadt Kleve

2.2.1 östlichster Punkt des Stadtgebietes

51 Grad 48 Min. nördlicher Breite
6 Grad 15 Min. östlicher Länge

2.2.2 südlichster Punkt des Stadtgebietes

51 Grad 44 Min. nördlicher Breite
6 Grad 6 Min. östlicher Länge

2.2.3 westlichster Punkt des Stadtgebietes

51 Grad 51 Min. nördlicher Breite
6 Grad 2 Min. östlicher Länge

2.2.4 nördlichster Punkt des Stadtgebietes

51 Grad 52 Min. nördlicher Breite
6 Grad 4 Min. östlicher Länge

2.3 Höhenlage der Stadt Kleve

2.3.1 höchster Punkt 106,0 m über NN (Klever Berg/Aussichtsturm)

2.3.2 tiefster Punkt 11,4 m über NN (Düffelt)

2.4 Größte Ausdehnung der Stadt Kleve

2.4.1 Ost – West 14,4 km

2.4.2 Nord – Süd 14,8 km

2.5 Länge der Stadtgrenze der Stadt Kleve 61,00 km

2.6 Gebietsgröße der Stadt Kleve 97,79 km²

2.7 Länge der Straßen in der Stadt Kleve nach Ortsteilen

Ortsteil	Bundesstr.	Landstr.	Kreisstr.	Stadtstr.	insgesamt
	km				
Bimmen	0,000	0,000	1,400	3,320	4,720
Brienen	0,000	0,430	0,000	7,704	8,134
Donsbrüggen	2,545	0,000	1,240	8,893	12,678
Düffelward	0,000	0,000	1,450	5,871	7,321
Griethausen	0,000	2,030	0,000	4,618	6,648
Keeken	0,000	0,000	5,050	21,293	26,343
Kellen	5,750	2,370	2,500	32,629	43,249
Kleve	4,365	3,200	3,550	65,270	76,385
Materborn	0,000	1,460	3,050	37,318	41,828
Reichswalde	0,000	3,840	0,000	14,656	18,496
Rindern	0,650	0,000	3,730	19,444	23,824
Salmorth	0,000	0,950	0,000	9,500	10,450
Schenkensch.	0,000	0,000	0,000	0,700	0,700
Warbeyen	3,050	3,475	1,000	19,805	27,330
Wardhausen	0,000	0,000	0,000	7,610	7,610
insgesamt	16,360	17,755	22,970	258,631	315,716

2.8 Nutzung des Stadtgebietes

	Fläche					
	31.12.2002		31.12.2012		Veränderung gegenüber 31.12.02	
	ha	%	ha	%	ha	%
2.8.1 Bebaute Flächen (Gebäude- u. Hofflächen, Hausgärten)	1.362	13,93	1.440	14,73	78	5,73
2.8.2 Straßen, Wege, Parkplätze u. gärtnerisch genutzte Flächen (Acker- u. Gartenland, Wiesen u. Weiden)	5.918	60,51	5.932	60,68	14	0,24
2.8.3 Waldflächen	1.677	17,15	1.687	17,26	10	0,60
2.8.4 Wasserflächen	539	5,51	522	5,34	-17	-3,15
2.8.5 Sonstige Flächen	284	2,90	195	1,99	-89	-31,34
Insgesamt	9.780	100,00	9.776	100,00	-4	-0,04

2.9 Gebietsgröße und Bevölkerungsdichte nach Ortsteilen

Ortsteil	Fläche am 31.12.2012		Einwohner je km ² am		
	km ²	%	31.12.12	31.12.11	31.12.10
Bimmen	2,09	2,14	76	81	80
Brienen	2,15	2,20	168	172	175
Donsbrüggen	4,45	4,55	339	343	343
Düffelward	2,71	2,77	226	227	229
Griethausen	1,52	1,55	796	807	801
Keeken	9,87	10,10	76	76	78
Kellen	11,25	11,51	658	653	657
Kleve	8,18	8,37	2.587	2.553	2.533
Materborn	18,85	19,28	574	578	582
Reichswalde	5,12	5,24	470	451	440
Rindern	6,74	6,89	397	404	404
Salmorth	10,67	10,91	3	3	3
Schenkenschanz	0,38	0,39	102	100	101
Warbeyen incl. Hurendeich	11,63	11,90	65	65	66
Wardhausen	2,15	2,20	99	100	100
insgesamt	97,76	100,00	513	511	510

3. Bevölkerung

3.1 Langfristige Bevölkerungsentwicklung

Stichtag	männlich	weiblich	insgesamt	Stichtag	männlich	weiblich	insgesamt
1815	0	0	6517	31.12.1963	0	0	22503
1832	0	0	6990	31.12.1964	0	0	22601
1867	0	0	9209	31.12.1965	0	0	22675
¹ 1898	0	0	11224	31.12.1966	0	0	22838
² 1898	0	0	13724	31.12.1967	0	0	22893
1906	0	0	16500	31.12.1968	0	0	22805
01.12.1910	9053	9082	18135	¹ 30.06.1969	0	0	22802
1911	0	0	18465	² 31.12.1969	0	0	45283
1912	0	0	18711	31.12.1970	21592	24083	45675
1913	0	0	19173	31.12.1971	21375	23729	45104
1914	0	0	19687	31.12.1972	21642	24023	45665
1915	0	0	20057	31.12.1973	21588	24094	45682
³ 01.12.1916	7633	9139	16772	31.12.1974	21636	24090	45726
05.12.1917	8773	8639	17412	31.12.1975	21631	23994	45625
1918	0	0	17284	31.12.1976	21550	23932	45482
08.10.1919	9273	8940	18213	31.12.1977	21609	23987	45596
1920	0	0	19453	31.12.1978	21569	24019	45588
1921	0	0	19974	31.12.1979	21605	24095	45700
1922	0	0	20250	31.12.1980	21787	24112	45899
1923	0	0	20250	31.12.1981	21877	24187	46064
1924	0	0	20567	31.12.1982	21725	24022	45747
16.06.1925	9795	10701	20496	31.12.1983	21692	24000	45692
1926	0	0	20940	31.12.1984	21735	23985	45720
1930	0	0	21561	31.12.1985	21768	24035	45803
1933	0	0	22374	31.12.1986	21777	24037	45814
1935	0	0	22419	31.12.1987	21862	23958	45820
1936	0	0	22320	31.12.1988	21919	23983	45902
1937	0	0	22301	31.12.1989	22304	24275	46579
01.04.1939	0	0	21784	31.12.1990	22692	24499	47191
15.05.1945	0	0	6149	31.12.1991	22825	24623	47448
19.07.1945	0	0	13280	31.12.1992	22970	24910	47880
01.10.1945	0	0	17866	31.12.1993	23262	25186	48448
01.04.1946	0	0	23327	31.12.1994	23312	25245	48557
01.04.1947	0	0	25077	31.12.1995	23282	25359	48641
01.04.1948	0	0	25962	31.12.1996	23576	25482	49058
01.04.1949	0	0	27401	31.12.1997	23536	25447	48983
01.04.1950	0	0	28740	31.12.1998	23440	25404	48844
01.04.1951	0	0	30138	31.12.1999	23475	25414	48889
⁴ 1952	0	0	30424	31.12.2000	23544	25382	48926
⁵ 01.04.1952	0	0	18642	31.12.2001	23783	25549	49332
01.04.1953	0	0	18769	31.12.2002	23848	25550	49398
01.04.1954	0	0	19357	31.12.2003	23900	25539	49439
01.04.1955	0	0	19676	31.12.2004	24002	25620	49622
01.04.1956	0	0	19939	31.12.2005	23967	25525	49492
01.04.1957	0	0	20191	31.12.2006	24023	25511	49534
01.04.1958	0	0	20561	31.12.2007	24173	25539	49712
01.04.1959	0	0	20811	31.12.2008	24135	25534	49669
31.12.1960	0	0	21129	31.12.2009	24205	25481	49686
31.12.1961	0	0	21845	31.12.2010	24314	25480	49794
31.12.1962	0	0	21967	31.12.2011	24409	25492	49901
				31.12.2012	24541	25633	50174

¹ vor der Eingemeindung ² nach der Eingemeindung ³ Kriegsverluste ⁴ vor der Ausgemeindung ⁵ nach der Ausgemeindung

3.1.1 Langfristige Bevölkerungsentwicklung - Grafik -

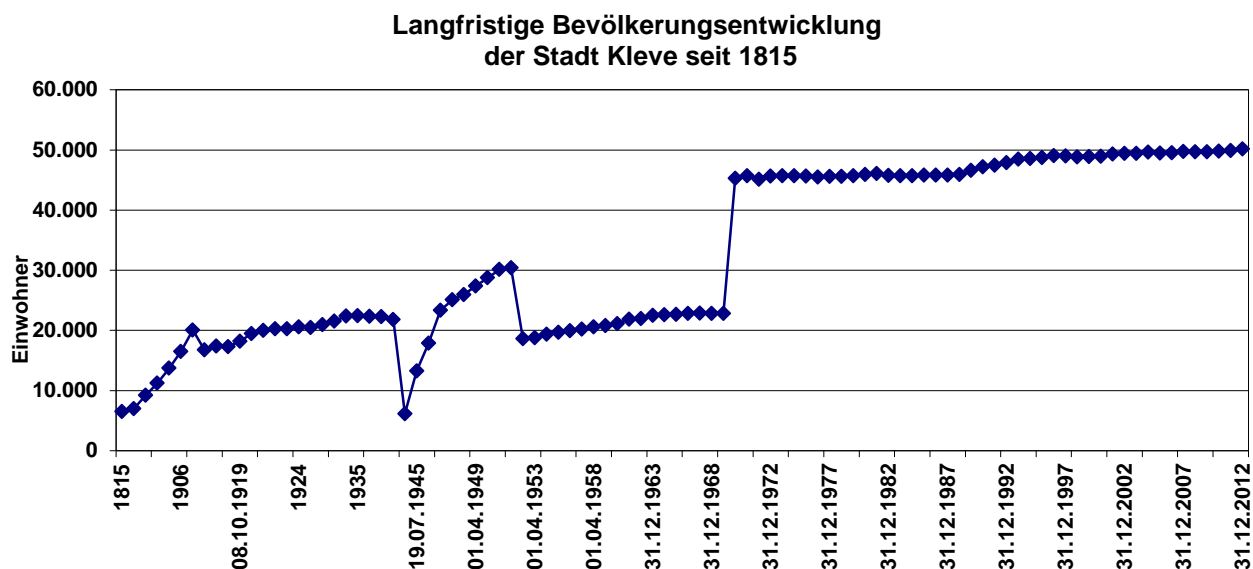

3.2 Altersstruktur in der Stadt Kleve - Grafik -

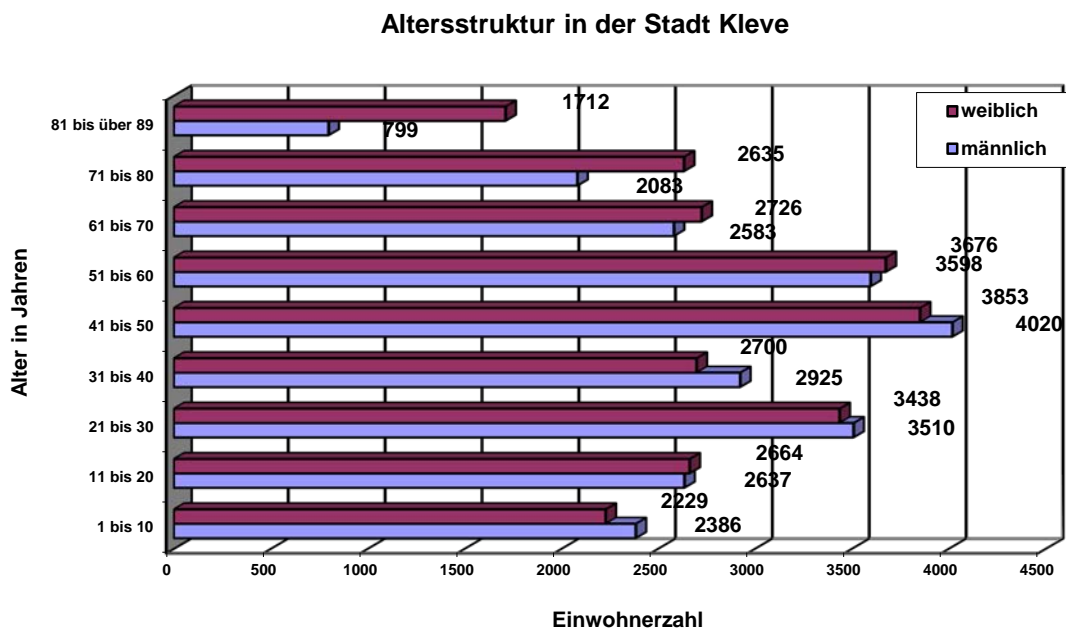

3.3 Bevölkerung nach Ortsteilen

Ortsteil	Wohnbevölkerung am			
	31.12.2011	31.12.2012		
	insgesamt	männlich	weiblich	insgesamt
Bimmen	169	75	87	162
Brienen	369	192	169	361
Donsbrüggen	1.525	737	771	1.508
Düffelward	615	306	306	612
Griethausen	1.226	600	610	1.210
Keeken	746	377	374	751
Kellen	7.348	3.614	3.791	7.405
Kleve	20.883	10.325	10.834	21.159
Materborn	10.891	5.222	5.604	10.826
Reichswalde	2.313	1.217	1.188	2.405
Rindern	2.717	1.286	1.389	2.675
Salmorth	34	16	13	29
Schenkenschanz	100	52	50	102
Warbeyen	755	410	346	756
Wardhausen	214	112	101	213
insgesamt	49.905	24.541	25.633	50.174

3.3.1 Bevölkerungszahlen der Ortsteile - Grafik -

Bevölkerungszahlen der Ortsteile
Stand: 31.12.2012

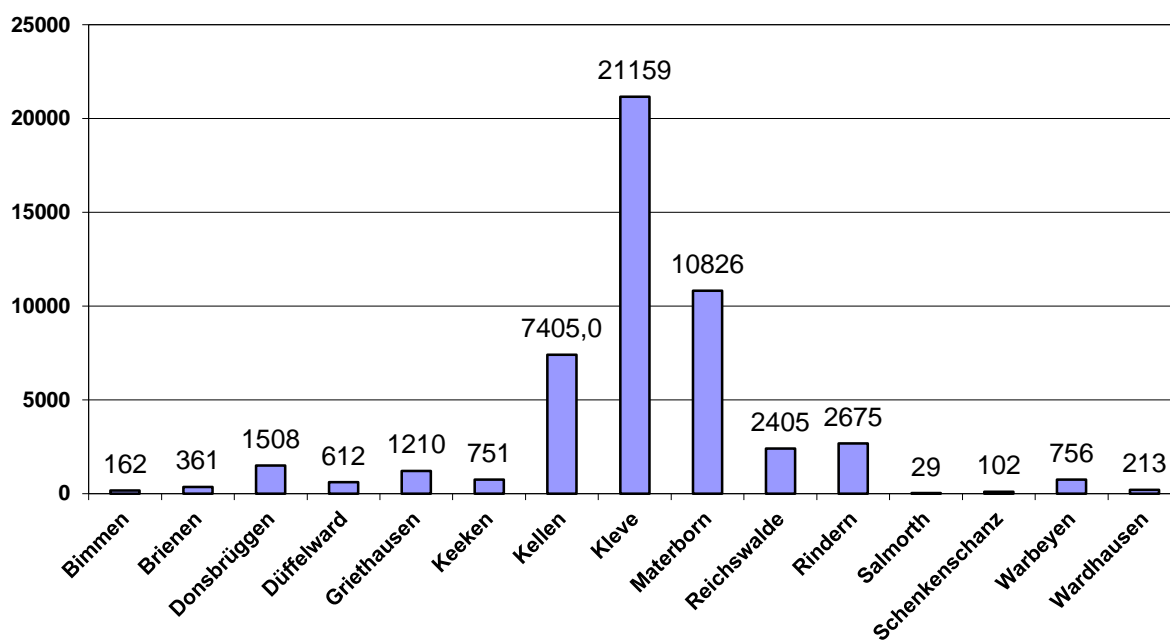

3.4 Bevölkerung nach Familienständen

Ortsteil	Bevölkerung nach Familienständen							
	ledig		verheiratet		geschieden		verwitwet	
	männl.	weibl.	männl.	weibl.	männl.	weibl.	männl.	weibl.
Bimmen	30	29	39	43	3	3	3	12
Brienen	72	55	99	94	13	7	8	13
Donsbrüggen	289	247	391	393	40	37	17	94
Düffelward	121	104	160	158	19	19	6	25
Griethausen	236	188	291	289	52	41	21	92
Keeken	161	141	181	165	24	20	11	48
Kellen	1.583	1.372	1.630	1.597	279	353	122	469
Kleve	4.907	4.207	4.166	3.969	939	1.207	312	1.452
Materborn	2.158	1.943	2.591	2.571	318	451	155	639
Reichswalde	504	390	638	631	54	65	20	103
Rindern	485	463	688	663	73	97	40	166
Salmorth	7	4	9	6	0	0	0	3
Schenkenschanz	21	13	27	22	1	8	3	7
Warbeyen	185	118	182	182	26	17	17	29
Wardhausen	45	33	62	60	3	1	2	7
insgesamt	10.804	9.307	11.154	10.843	1.844	2.326	737	3.159

3.5 Kinder je Familie

	Familien mit Kindern bis zu 18 Jahren im Familien-Verband					
	ohne Kinder	1 Kind	2 Kinder	3 Kinder	4 Kinder	über 4 Kinder
Kleve	17.741	1.877	1.073	343	93	32
insgesamt	33.577	4.634	3.101	853	207	76

3.6 Wohnsitverhältnisse

Ortsteil	Einwohner nach Wohnsitzen					
	Einwohner		Nebenwohnsitz innerhalb		Mehrere Wo. Si. innerhalb	
	männl.	weibl.	männl.	weibl.	männl.	weibl.
Bimmen	75	87	1	1	0	0
Brienen	192	169	3	6	0	0
Donsbrüggen	737	771	11	7	0	0
Düffelward	306	306	3	3	0	0
Griethausen	600	610	11	9	0	0
Keeken	377	374	6	3	0	0
Kellen	3.614	3.791	80	65	1	0
Kleve	10.325	10.834	229	264	7	7
Materborn	5.222	5.604	87	82	3	2
Reichswalde	1.217	1.188	21	22	1	0
Rindern	1.286	1.389	29	35	0	0
Salmorth	16	13	1	0	0	0
Schenkenschanz	52	50	4	1	0	0
Warbeyen	410	346	7	8	0	0
Wardhausen	112	101	0	2	0	0
insgesamt	24.541	25.633	493	508	12	9

3.7 Konfessionen

Ortsteil	Einwohner nach Konfessionen						
	Einwohnerzahl Ort - davon	katholisch		evangelisch		sonstige	
		Anzahl	%	Anzahl	%	Anzahl	%
Bimmen	162	116	71,60	12	7,41	34	20,99
Brienen	361	277	76,73	27	7,48	57	15,79
Donsbrüggen	1.508	1.093	72,48	136	9,02	279	18,50
Düffelward	612	440	71,90	66	10,78	106	17,32
Griethausen	1.210	896	74,05	132	10,91	182	15,04
Keeken	751	532	70,84	73	9,72	146	19,44
Kellen	7.405	4.638	62,63	1.129	15,25	1.638	22,12
Kleve	21.159	12.335	58,30	3.231	15,27	5.593	26,43
Materborn	10.826	6.604	61,00	1.767	16,32	2.455	22,68
Reichswalde	2.405	1.582	65,78	338	14,05	485	20,17
Rindern	2.675	1.886	70,50	308	11,51	481	17,98
Salmorth	29	20	68,97	6	20,69	3	10,34
Schenkenschanz	102	60	58,82	25	24,51	17	16,67
Warbeyen	756	509	67,33	64	8,47	183	24,21
Wardhausen	213	165	77,46	28	13,15	20	2,65
insgesamt	50.174	31.153	62,09	7.342	14,63	11.679	23,28

3.8 Ausländer

3.8.1 Ausländer nach Ortsteilen

Ortsteil	Ausländer unter der Wohnbevölkerung						
	Deutsche Einwohner			Ausländer			
	männlich	weiblich	insgesamt	männlich	weiblich	insgesamt	in %
Bimmen	56	62	118	19	25	44	27,16
Brienen	172	157	329	20	12	32	8,86
Donsbrüggen	602	655	1.257	135	116	251	16,64
Düffelward	280	286	566	26	20	46	7,52
Griethausen	528	562	1.090	72	48	120	9,92
Keeken	285	277	562	92	97	189	25,17
Kellen	3212	3493	6.705	402	298	700	9,45
Kleve	8654	9449	18.103	1671	1385	3.056	14,44
Materborn	4682	5155	9.837	540	449	989	9,14
Reichswalde	1111	1100	2.211	106	88	194	8,07
Rindern	1134	1241	2.375	152	148	300	11,21
Salmorth	13	12	25	3	1	4	13,79
Schenkenschanz	46	45	91	6	5	11	10,78
Warbeyen	341	294	635	69	52	121	16,01
Wardhausen	96	97	193	16	4	20	9,39
insgesamt	21.212	22.885	44.097	3.329	2.748	6.077	12,11

3.8.2 Ausländer nach Staatsangehörigkeit

Staatsangehörigkeit	Ausländer am					
	31.12.2011			31.12.2012		
	männlich	weiblich	Gesamt	männlich	weiblich	Gesamt
Europäische Union						
Belgien	11	14	25	12	14	26
Bulgarien	16	19	35	21	27	48
Dänemark	0	1	1	0	1	1
Estland	1	0	1	1	0	1
Finnland	1	1	2	1	2	3
Frankreich	8	10	18	16	14	30
Griechenland	46	37	83	51	44	95
Großbritannien	40	8	48	37	8	45
Irland	0	3	3	1	4	5
Italien	70	51	121	74	56	130
Lettland	1	3	4	6	7	13
Litauen	2	6	8	2	4	6
Luxemburg	3	0	3	3	0	3
Malta	0	0	0	0	0	0
Niederlande	1684	1226	2910	1667	1198	2865
Österreich	21	15	36	22	16	38
Polen	547	435	982	674	548	1222
Portugal	6	7	13	8	9	17
Rumänien	29	35	64	37	42	79
Schweden	1	4	5	0	4	4
Slowakei	18	12	30	18	11	29
Slowenien	3	3	6	3	3	6
Spanien	21	32	53	28	36	64
Tschechien	6	6	12	11	8	19
Ungarn	15	15	30	20	13	33
Zypern	0	0	0	0	0	0
EU gesamt	2550	1943	4493	2713	2069	4782
Albanien	5	3	8	5	2	7
Armenien	4	3	7	6	3	9
Aserbajdschan	1	2	3	2	2	4
Bosnien u. Herzegowina	11	11	22	12	10	22
Georgien	2	2	4	1	2	3
Kasachstan	9	15	24	10	15	25
Kirgisistan	1	1	2	1	2	3
Kosovo	27	24	51	26	28	54
Kroatien	12	11	23	12	13	25
Mazedonien	6	4	10	7	4	11
Moldau	0	2	2	0	2	2
Montenegro	2	2	4	2	1	3
Norwegen	1	1	2	1	1	2

Staatsangehörigkeit	Ausländer am					
	31.12.2011			31.12.2012		
	männlich	weiblich	Gesamt	männlich	weiblich	Gesamt
Russische Föderation	18	55	73	20	60	80
Schweiz	7	15	22	6	15	21
Serbien	57	55	112	53	56	109
Türkei	104	106	210	112	113	225
Ukraine	9	19	28	10	22	32
Weißrussland	2	5	7	4	6	10
Europa gesamt	2828	2279	5107	290	356	646
Afrika						
Ägypten	2	0	2	7	3	10
Äthiopien	2	0	2	4	0	4
Algerien	2	0	2	2	1	3
Angola	0	1	1	0	1	1
Benin	0	0	0	0	1	1
Burkina Faso	0	0	0	1	0	1
Burundi	0	0	0	0	0	0
Cote d. Ivo	2	2	4	2	2	4
Eritrea	0	1	1	0	0	0
Gabun	1	0	1	1	0	1
Gambia	0	1	1	0	1	1
Ghana	2	1	3	4	3	7
Guinea	6	5	11	7	5	12
Guinea-Bissau	1	0	1	1	0	1
Kamerun	2	3	5	9	9	18
Kenia	0	0	0	1	0	1
Kongo, Demo. Republik	0	0	0	0	0	0
Kongo, Republik	2	0	2	2	0	2
Lesotho	0	1	1	0	1	1
Liberia	1	0	1	1	0	1
Libyen	2	1	3	2	1	3
Madagaskar	0	1	1	0	1	1
Marokko	16	12	28	20	15	35
Mauretanien	0	1	1	0	0	0
Mauritius	0	1	1	0	0	0
Namibia	0	0	0	0	1	1
Nigeria	5	2	7	9	4	13
Senegal	1	0	1	2	0	2
Sierra Leone	1	1	2	1	0	1
Simbabwe	0	2	2	0	6	6
Somalia	0	0	0	0	0	0
Südafrika	0	1	1	8	4	12
Sudan	1	0	1	1	2	3
Tansania	0	0	0	0	0	0
Togo	6	4	10	8	4	12

Staatsangehörigkeit	Ausländer am					
	31.12.2011			31.12.2012		
	männlich	weiblich	Gesamt	männlich	weiblich	Gesamt
Tunesien	1	0	1	1	2	3
Übriges Afrika	1	1	2	0	0	0
Uganda	1	1	2	1	0	1
Zaire	0	0	0	0	0	0
Afrika gesamt	58	42	100	87	58	145
Amerika (Nord, Mittel, Süd)						
Argentinien	1	1	2	0	0	0
Bolivien	0	0	0	0	0	0
Brasilien	2	8	10	6	13	19
Chile	0	0	0	1	1	2
Dominikanische Republik	2	6	8	1	7	8
Ecuador	0	0	0	1	0	1
El Salvador	0	0	0	0	1	1
Jamaika	1	1	2	0	2	2
Kanada	1	1	2	2	2	4
Kolumbien	1	1	2	0	1	1
Kuba	2	4	6	2	4	6
Mexiko	1	2	3	2	1	3
Nicaragua	1	0	1	0	1	1
Panama	0	0	0	3	0	3
Paraguay	0	0	0	0	0	0
Peru	0	9	9	1	9	10
Suriname	0	0	0	0	0	0
USA	16	13	29	19	19	38
Venezuela	1	2	3	1	2	3
Amerika gesamt	29	50	79	37	63	100
Asien						
Afghanistan	7	4	11	11	6	17
Bangladesch	5	6	11	12	5	17
China	16	17	33	26	28	54
Indien	11	7	18	22	16	38
Indonesien	4	0	4	4	2	6
Irak	28	26	54	25	27	52
Iran	11	9	20	12	12	24
Israel	3	3	6	6	2	8
Japan	1	2	3	2	1	3
Jemen	1	0	1	1	0	1
Jordanien	2	0	2	4	1	5
Kambodscha	0	0	0	0	0	0
Korea (Rep)	0	0	0	0	0	0
Libanon	5	2	7	4	2	6
Malaysia	0	1	1	1	2	3
Nepal	0	0	0	3	0	3

Staatsangehörigkeit	Ausländer am					
	31.12.2011			31.12.2012		
	männlich	weiblich	Gesamt	männlich	weiblich	Gesamt
Pakistan	13	11	24	21	13	34
Philippinen	0	8	8	0	12	12
Singapur	0	0	0	0	0	0
So.- Asi- Sta.	0	0	0	0	0	0
Sri Lanka	4	7	11	6	11	17
Syrien	10	13	23	9	10	19
Taiwan	0	2	2	0	0	0
Thailand	2	18	20	2	17	19
Usbekistan	1	2	3	3	2	5
Vietnam	5	5	10	8	9	17
Asien gesamt	129	143	272	182	178	360
Australien gesamt	0	2	2	0	2	2
Neuseeland	0	0	0	1	0	1
Staatenlos	11	10	21	11	11	22
ungeklärt	6	3	9	7	3	10
Ohne Angabe	0	1	1	0	1	1
Ausländer gesamt	3061	2528	5589	3328	2748	6076
in % der Gesamtbevölkerung	12,54	9,92	11,20	13,56	10,72	12,11

3.9 Bevölkerungsbewegung nach Ortsteilen

Ortsteil	Geburten	Todesfälle	Geb./Sterbe. Diff.	Zuzüge		Wegzüge	Bevölkerung Gewinn/Verlust (-)
				aus BRD	aus Ausland		
Bimmen	3	0	3	4	2	16	-7
Brienen	3	7	-4	27	4	35	-8
Donsbrüggen	12	13	-1	85	24	125	-17
Düffelward	3	3	0	26	2	31	-3
Griethausen	4	20	-16	91	27	118	-16
Keeken	5	15	-10	46	23	54	5
Kellen	57	80	-23	648	100	668	57
Kleve	222	278	-56	2.007	567	2.242	276
Materborn	78	123	-45	793	116	929	-65
Reichswalde	27	17	10	208	23	149	92
Rindern	16	17	-1	149	18	208	-42
Salmorth	0	0	0	0	0	5	-5
Schenkensch.	1	1	0	5	3	6	2
Warbeyen	6	5	1	61	8	69	1
Wardhausen	2	3	-1		0	7	-8
insgesamt	439	582	-143	4.150	917	4.662	262

3.10 Geburten

3.10.1 Lebendgeborene nach dem Geschlecht

Geschlecht	Geburten		
	2012	2011	2010
männlich	477	349	332
weiblich	434	336	288
insgesamt	911	685	620

3.11 Sterbefälle

3.11.1 Gestorbene nach Geburtsjahrgängen

Geburtsjahrgang	Gestorbene			
	männlich	weiblich	insgesamt	%
	Zahl			
2006-2012	1	2	3	0,48
2001-2005	0	0	0	0,00
1994-2000	1	0	1	0,16
1989-1993	2	0	2	0,32
1984-1988	1	0	1	0,16
1980-1983	0	0	0	0,00
1969-1979	6	2	8	1,27
1959-1968	16	7	23	3,66
1949-1958	31	13	44	7,01
1939-1948	57	27	84	13,38
1929-1938	111	81	192	30,57
1919-1928	90	143	233	37,10
1909-1918	6	29	35	5,57
1899-1908	0	2	2	0,32
1889-1898	0	0	0	0,00
insgesamt	322	306	628	100,00

3.11.2 Todesart

Todesart	Gestorbene 2012				dagegen			
	männlich	weiblich	insgesamt	%	2011		2010	
	Zahl				Zahl	%	Zahl	%
natürlicher Tod	274	270	544	86,624	554	87,24	554	91,72
Unfalltod	4	3	7	1,1146	9	1,42	1	0,17
Selbstmord	1	0	1	0,1592	4	0,63	5	0,83
Mord	0	1	1	0,1592	0	0,00	0	0,00
nicht aufgeklärt	43	32	75	11,943	68	10,71	44	7,28
insgesamt	322	306	628	100	635	100,00	604	100,00

Hinweis: Die Zahl der nicht aufgeklärten Todesfälle bezieht sich auf den Zeitpunkt des Todes der Verstorbenen. Inwieweit durch die Ermittlungen der Staatsanwaltschaft als Todesursache der natürliche Tod letztendlich festgestellt werden konnte, entzieht sich den Kenntnissen des Standesamtes.

3.11.3 Staatsangehörigkeit

Staatsangehörigkeit	Gestorbene 2012				dagegen			
	männlich	weiblich	insgesamt		2011		2010	
	Zahl		%		Zahl	%	Zahl	%
Deutschland	294	286	580	92,36	594	93,54	563	93,21
Niederlande	21	18	39	6,21	32	5,04	31	5,13
sonstige	7	2	9	1,43	9	1,42	10	1,66
insgesamt	322	306	628	100,00	635	100,00	604	100,00

3.12 Eheschließungen

3.12.1 Eheschließungen nach dem Familienstand vor der Heirat

bisheriger Familienstand des Ehemannes	bisheriger Familienstand der Ehefrau								
	2012					dagegen			
	ledig	verwitwet	geschieden	zusammen		2011		2010	
Zahl				%	Zahl	%	Zahl	%	
ledig	146	2	20	168	70,89	123	67,58	131	70,05
verwitwet	1	2	5	8	3,38	6	3,30	6	3,21
geschieden	25	1	35	61	25,74	53	29,12	50	26,74
insgesamt	172	5	60	237	100,00	182	100,00	187	100,00

3.12.2 Eheschließungen nach den Geburtsjahrgängen

Geburtsjahrgang	Ehemann	Ehefrau	insgesamt	
	Zahl		Zahl	%
1991-1996	3	9	12	2,53
1986-1990	35	56	91	19,20
1981-1985	54	64	118	24,89
1971-1980	73	48	121	25,53
1961-1970	39	34	73	15,40
1951-1960	23	20	43	9,07
1941-1950	6	4	10	2,11
1931-1940	4	2	6	1,27
1921-1930	0	0	0	0,00
insgesamt	237	237	474	100,00

3.12.3 Staatsangehörigkeit der Eheleute

Staatsangehörigkeit des Ehemannes	Staatsangehörigkeit der Ehefrau							
	2012				dagegen			
	Deutschland	Ausland	zusammen		2011		2010	
Zahl			%	Zahl	%	Zahl	%	
Deutschland	194	18	212	89,5	163	89,6	159	85,0
Ausland	13	12	25	10,5	19	10,4	28	15,0
insgesamt	207	30	237	100	182	100	187	100

3.13 Lebenspartnerschaften nach dem Lebenspartnerschaftsgesetz

Begründung von Lebenspartnerschaften	2012	2011	2010
männliche Lebenspartner	2	6	2
weibliche Lebenspartnerinnen	1	1	5
insgesamt	3	7	7

In den Jahren 2001 – 2009 wurden folgende Partnerschaften geschlossen:

Begründung von Lebenspartnerschaften	männliche Lebenspartner	weibliche Lebenspartnerinnen	Zahl
2001 – 2009	10	13	23

Seit 2001 sind somit 40 Lebenspartnerschaften geschlossen worden.

3.14 Standesamtsstatistik - Grafik -

Standesamts-Statistik der Stadt Kleve
1980 bis 2012

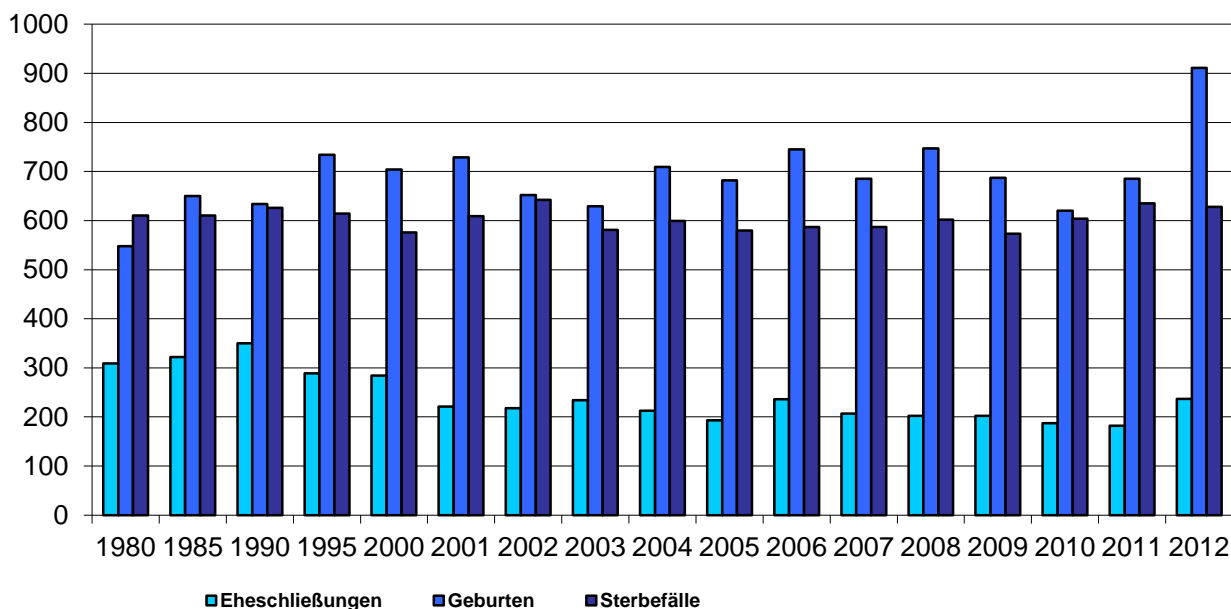

4. Hauptverwaltung, Organisation, Personalwesen, Stadtarchiv, Bürgerbüro und Wahlen

4.1 Zentrale ADV-Unterstützung/ Technikunterstützte Informationsverarbeitung (TUIV)

Schwerpunkt der Tätigkeiten im Bereich der Technikunterstützten Informationsverarbeitung (TUIV) war im Berichtszeitraum neben dem „Tagesgeschäft“ wie Wartung der Hard- und Software, die Optimierung der Systemumgebung u.a. durch den Austausch eines veralteten Lotus Domino-Servers sowie die Erweiterung der Virtualisierung der Serverlandschaft durch zwei zusätzliche VM-Ware-Server.

4.1.1 Beschaffungen

Zur Einrichtung und Ergänzung neuer TUIV-Arbeitsplätze, aber auch als Ersatz für defekte Geräte, wurden in 2012 folgende Hardwarebeschaffungen getätigt:

4 Notebooks, 131 PCs, 35 Monitore, 32 Drucker (31 Lexmark Laserdrucker E260dn, 1 Lexmark Farblaserdrucker), 12 Scanner (2 Flachbettscanner, 8 A4 Dokumentenscanner, 1 A3 Dokumentenscanner, 1 A3 Flachbettscanner), 4 Server (1 Domino-Server Rathaus, 1 VM-Ware-Server Rathaus sowie 1 Server für den Standort Lindenallee, 1 Server), 2 NAS-Server zur Datensicherung, 4 Switche, 4 USV, 2 Batteriepacks.

Insgesamt wurden 19 zusätzliche Arbeitsplätze eingerichtet (2 für den Bereich Wahlen im FB 10, 1 im FB 14, 1 im FB 40, 2 bei der Gesamtschule, 3 beim Museum Kurhaus, 3 im FB 50, 3 im FB 51, 1 in der Kita Zauberfarben, 1 im Familienzentrum Morgenstern, 1 beim Personalrat, 1 bei den USK).

4.1.2 Installation von Verfahren

Es wurden u.a. folgende Verfahren installiert:

- Class 3 Teamzertifikat für JULIA VPS,
- ProBauG neue Gebührenordnung,
- Geo8 Vermessungssoftware,
- Alkis-Schnittstelle,
- Plateia Querschnitts- und Lageplan Modul,
- DXF GeoDat,
- FAUST Professional Version 7 Netzwerk,
- d.capturebatch mit PDF-Erweiterung,
- eine neue Kivi Version,
- Statistik-Programm für Realschule und Gesamtschule,
- Syncro-Kanal,
- Vergabemanager.

Neben der Installation von neuen Verfahren wurden bestehende Verfahren immer wieder auf den neuesten Stand upgedated. So z.B.:

- Office XP auf Office 2010,
- Div. Schablonenwechsel und Anpassungen Notes 8.5.3,
- Kivi-Update,
- Schild-Update.

4.1.3 Server

Die Serverlandschaft wurde sowohl im Rathaus als auch am Standort Lindenallee um jeweils einen VMWare-Server erweitert. Die vorhandenen VMWare-Server kamen an ihre Kapazitätsgrenzen. Durch die Erweiterung um einen zusätzlichen Server konnten die Performance und die Ausfallsicherheit optimiert werden.

Der vorhandene Lotus Domino Server im Rathaus wurde durch ein neues leistungsstärkeres Gerät ersetzt. Der vorhandene Server entsprach nicht mehr dem Stand der Technik.

4.1.4 Sekundärnetz

Für die Realschule Kleve wurde eine OfficeDial Leitung geschaltet.

4.1.5 Schulung von Mitarbeiterinnen und Mitarbeitern

Im Jahr 2012 besuchten die Bediensteten die nachfolgenden fachspezifischen Schulungen. Dabei wurden 61 Mitarbeiter/innen an 111 Seminartagen geschult:

2 Mitarbeiter	an 10 Tagen	Elektrotechnik
1 Mitarbeiter	an 3 Tagen	SAP Kommunalmaster - Modul PSCD zentrale Buchführung
1 Mitarbeiter	an 1 Tag	SAP - Kommunalmaster - Modul Allg. Grundlagen SAP
2 Mitarbeiter	an 2 Tagen	Systemadministration Windows 7 Umsteiger
2 Mitarbeiter	an 4 Tagen	Systemadministration Windows 2008 Teil1 – Aufbau eines Netzwerks mit Active Directory
2 MitarbeiterIn	an 6 Tagen	Systemadministration Linux Desktop Grundlagen
2 Mitarbeiter	an 6 Tagen	Systemadministration Linux Server – Systemadmin. für Fortgeschrittene
2 Mitarbeiter	an 6 Tagen	Systemadministration Windows 2008 Teil2 – Server Administration Grundlagen
1 Mitarbeiter	an 3 Tagen	GeoMedia Professional – GL Version 6.1
1 Mitarbeiter	an 4,5 Tagen	erfahren ins Netz 2.0
2 MitarbeiterIn	an 4 Tagen	FAUST für Anwender Version 6
3 Mitarbeiter	an 3 Tagen	SIDOUN - NetBAU EW
1 Mitarbeiterin	an 1 Tag	SIDOUN - NetBAU GL
1 Mitarbeiter	an 1 Tag	migewa 8.3 - Grundlagen
1 Mitarbeiterin	an 3 Tagen	LN Domino Designer
2 Mitarbeiter	an 6 Tagen	GeoMedia Professional - GL Version 6.1
1 Mitarbeiter	an 1 Tag	SIDOUN - NetBAU GL
2 MitarbeiterIn	an 4 Tagen	P&I Plus
4 Mitarbeiter	an 4 Tagen	SIDOUN - NetBAU Administration

4 MitarbeiterIn	an 8 Tagen	SAP - kaufmännische Betriebe – Finanzwesen/Anlagenbuchhaltung
1 Mitarbeiterin	an 4 Tagen	SAP Kommunalmaster Modul Anlagenbuch- haltung /Investitionsrechnung
1 Mitarbeiter	an 1 Tag	JUGIS - Beistandschaften
1 Mitarbeiter	an 1 Tag	KSC - Umgang mit dem Selfservice
1 Mitarbeiterin	an 1 Tag	JUGIS - ASD
1 Mitarbeiter	an 1,5 Tagen	GeoMedia (Professional) – Datenmanage- ment Version 6.1
3 Mitarbeiter	an 3 Tagen	Architecture Update auf 2013
5 MitarbeiterIn	an 5 Tagen	AutoCAD Umsteiger 2013
1 Mitarbeiter	an 2 Tagen	SAP Zahlungsabwicklung für RPA
1 Mitarbeiter	an 2 Tagen	SAP Jahresabschlussprüfung für RPA
5 MitarbeiterIn	an 5 Tagen	LOGA-Workshop
1 Mitarbeiterin	an 2 Tagen	WINOWiG Sachbearbeiter
3 MitarbeiterIn	an 3 Tagen	Vergabemanager NRW

Daneben wurden 22 MitarbeiterIn an 22 Tagen in einer Word-Umsteiger-
schulung 2010 sowie 7 MitarbeiterIn an 14 Tagen in Excel-Grundlagen 2010
und 6 Mitarbeiter an 12 Tagen in einer Excel-Erweiterungsschulung 2010 un-
terrichtet.

4.1.6 Entwicklung der TUIV- Arbeitsplätze

1976 wurde erstmals ein Gerät für die Erfassung der Kassendaten eingesetzt.

1979 wurde ein zweites Gerät für Meldedaten, Steuerdaten und Sozialhilfedaten angeschafft.

Jahr	Nixdorf + IBM Bildschirme	Personal-Computer
1983	7	
1984	9	
1985	9	
1986	10	
1987	13	
1988	23	2
1989	31	4
1990	39	8
1991	41	29
1992	41	34
1993	43	49
1994	16	85
1995	17	109
1996		156
1997		177
1998		192
1999		213
2000		242
2001		245
2002		252
2003		273
2004		276
2005		305
2006		316
2007		347
2008		399
2009		405
2010		421
2011		440
2012		460

4.2 Organisation

4.2.1 Strategische Ziel- und Maßnahmenplanung der Stadt Kleve 2010-2012

Die Quartalsmeldungen der Fachbereiche zu den jeweiligen Projektzielen wurden zusammengestellt und die Vorlage für den Rat erstellt.

4.2.2 Personal

In 2012 haben für folgende Stellen Vorstellungsgespräche stattgefunden:

- Kaufmännische Leitung des GSK
- Kassendienst Museum
- Abteilung 51.2 - ASD
- Abteilung 50.3 - UVG
- Nachbesetzung Abteilung 32.2
- Technischer Prüfer Fachbereich 14
- Dipl.-Ingenieur Abteilung 61.2
- Gruppenleitung Abteilung 50.1
- Stadtplaner
- Leitung Bücherei

Des Weiteren haben Vorstellungsgespräche für die Ausbildungsplätze Verwaltungsfachangestellte, Inspektoranwärter und Bauzeichner stattgefunden.

4.2.3 Personalbemessung Fachbereich 51 – Jugend und Familie

Im Rahmen der Personalbemessung wurden folgende Sachgebiete überprüft:

- Kindergärten
- Tagespflege
- Personalkonzept der städtischen Kindergärten
- Beistandschaften
- Vormundschaften, Pflegschaften
- Wirtschaftliche Jugendhilfe
- Pflegekinderdienst
- Allgemeiner Sozialer Dienst
- Jugendgerichtshilfe

Diesbezüglich wurde die jeweilige Personalbemessung entsprechend angepasst und personell umgesetzt.

4.2.4 Organisationsuntersuchung Fachbereich 50 – Fallmanagement

Die Firma BSL Managementberatung wurde weiterhin beauftragt einige Bereiche der Abteilung 50.4 zu untersuchen. Nach Abschluss der Untersuchungen sollten die Maßnahmen entsprechend umgesetzt werden.

4.2.5 Teilzeitbeschäftigung Fachbereich 50

Gemeinsam mit der GSB und FBL 50 wurde der Einsatz von Teilzeitkräften im Fachbereich 50 besprochen. Insbesondere die Beschäftigung während und nach der Elternzeit wurde thematisiert. Die Ergebnisse wurden für die Personalplanung berücksichtigt.

4.2.6 Organisationsuntersuchung Fachbereich 14 - Rechnungsprüfung

Aufgrund der Ergebnisse der Organisationsuntersuchung wurde die personelle Situation im Fachbereich 14 überarbeitet und angepasst.

Das Gutachten wurde von der Firma BSL Managementberatung im Rechnungsprüfungsausschuss am 22.10.2012 vorgestellt.

4.2.7 Organisationsuntersuchung Abteilung 61.2 - Bauordnung

Die Ergebnisse aus der Organisationsuntersuchung der Abteilung 61.2 wurden zusammengestellt und auf ihre bisherige Umsetzung durch den Fachbereich überprüft.

4.2.8 Organisationsuntersuchung Fachbereich 40

Die Firma PricewaterhouseCoopers (PwC) hat den Auftrag für die Organisationsuntersuchung des Fachbereichs 40 erhalten.

Nach Durchführung der Untersuchung wurden die Ergebnisse von der Firma PwC im Personalausschuss vorgestellt und die Umsetzung veranlasst.

4.2.9 Organisationsuntersuchung Fachbereich 32

Mit FBL 32 und den Abteilungsleitungen des Fachbereichs wurden erste Gespräche zur Vorbereitung einer Organisationsuntersuchung im Fachbereich 32 geführt.

Die Organisationsuntersuchung des Fachbereichs 32 wurde ausgeschrieben und die Angebote sind eingegangen und wurden geprüft. Im Januar des kommenden Jahres sollten die Firmen ihre Angebote vorstellen

4.2.10 Neues Rathaus

Im Rahmen des Vergabeverfahrens wurde die Baubeschreibung für die Ausschreibung des Rathauses besprochen und die Anforderungen konkret festgelegt.

Im Rahmen des Vergabeverfahrens für die Rathaussanierung haben Bietergespräche stattgefunden.

4.2.11 Umzug Rathaus

Das ehemalige Alltours-Gebäude, das übergangsweise von der Hochschule Rhein-Waal genutzt wurde, wurde von der Verwaltung besichtigt.

Die Raumaufteilung des Rathauses wurde daraufhin geprüft, ob eine Unterbringung der Mitarbeiter/innen während der Bauzeit des neuen Rathauses möglich ist.

Diesbezüglich wurde der Bestand des ehemaligen Alltours-Gebäudes aufgenommen.

Zudem wurde für den Liegenschafts- und Steuerausschuss am 31.10.2012 eine Gegenüberstellung der Mindest-Raumausstattung für eine Interimslösung mit den vorhandenen Räumlichkeiten erarbeitet.

Gemeinsam mit dem GSK wurde erarbeitet, welche baulichen Maßnahmen noch zu treffen wären und wie die Fachbereiche in den vorhandenen Räumen untergebracht werden könnten.

4.2.12 Personalbemessung an Schulen

Für folgende Schulen wurde ein Konzept zur Personalausstattung erarbeitet und entsprechende Maßnahmen durchgeführt:

- Wilhelm-Frede-Schule
- St. Martinus-Schule Griethausen

Bezüglich zusätzlicher Aufgaben am Förderzentrum Kleve wurde die Personalbemessung den aktuellen Gegebenheiten angepasst und entsprechende Maßnahmen wurden veranlasst.

Zudem wurden erste Personalkonzepte für die Sekundar- und die Gemeinschaftsschule erarbeitet.

4.2.13 Bürgerbüro

Für die Mitarbeiter/innen der Bürgerbüros Kleve und Emmerich am Rhein wurde ein Englischkurs speziell für die Anforderungen im Bürgerbüro organisiert.

4.2.14 Raumplanung Fachbereich 50 und Fachbereich 51

Durch die Schaffung von neuen Stellen in den Fachbereichen 50 und 51 haben sich räumliche Engpässe im Gebäude auf der Lindenallee 33 ergeben. Im Sparkassengebäude sollten zusätzliche Büroräume angemietet werden.

Die künftige Raumplanung wurde mit beiden Fachbereichen besprochen und an den Personalrat vorgelegt. Es konnten die erforderlichen Räume angemietet werden.

4.2.15 Organisationsuntersuchung Gebäudemanagement der Stadt Kleve (GSK)

Im Rahmen der Umsetzungsbegleitung der Organisationsuntersuchung GSK haben weitere Termine stattgefunden. Hier wurde u. a. die Stellenausstattung für das Gebäudemanagement besprochen.

4.2.16 Leistungsorientierte Bezahlung - LOB

Die jährliche LOB-Informationsveranstaltung hat am 10.02.2012 stattgefunden.

Die Leistungsorientierte Bezahlung für 2011 wurde fristgerecht ausgezahlt (Beschäftigte 03/2012, Beamte 04/2012).

4.2.17 „Führung entwickeln“, Seminare „Fokus Führung“ und „Fokus Kommunikation“

Die Seminare „Fokus Führung/Kommunikation“ und „In Zukunft führen“ wurden organisiert und der Teilnehmerkreis festgelegt.

4.2.18 Seminare zur Korruptionsprävention

Die Seminare „Sich und andere vor der Gefahr der Korruption schützen“ für Mitarbeiter/innen und Führungskräfte haben stattgefunden.

4.2.19 Arbeitsschutzausschuss

Die Sitzung des Arbeitsschutzausschusses hat stattgefunden. Zudem wurde gemeinsam mit den USK die Auftragsvergabe zur Überprüfung der elektronischen Betriebsmittel besprochen und am 10.3 zur Veranlassung weitergegeben.

4.2.20 Organisations- und Dezernatsverteilungsplan

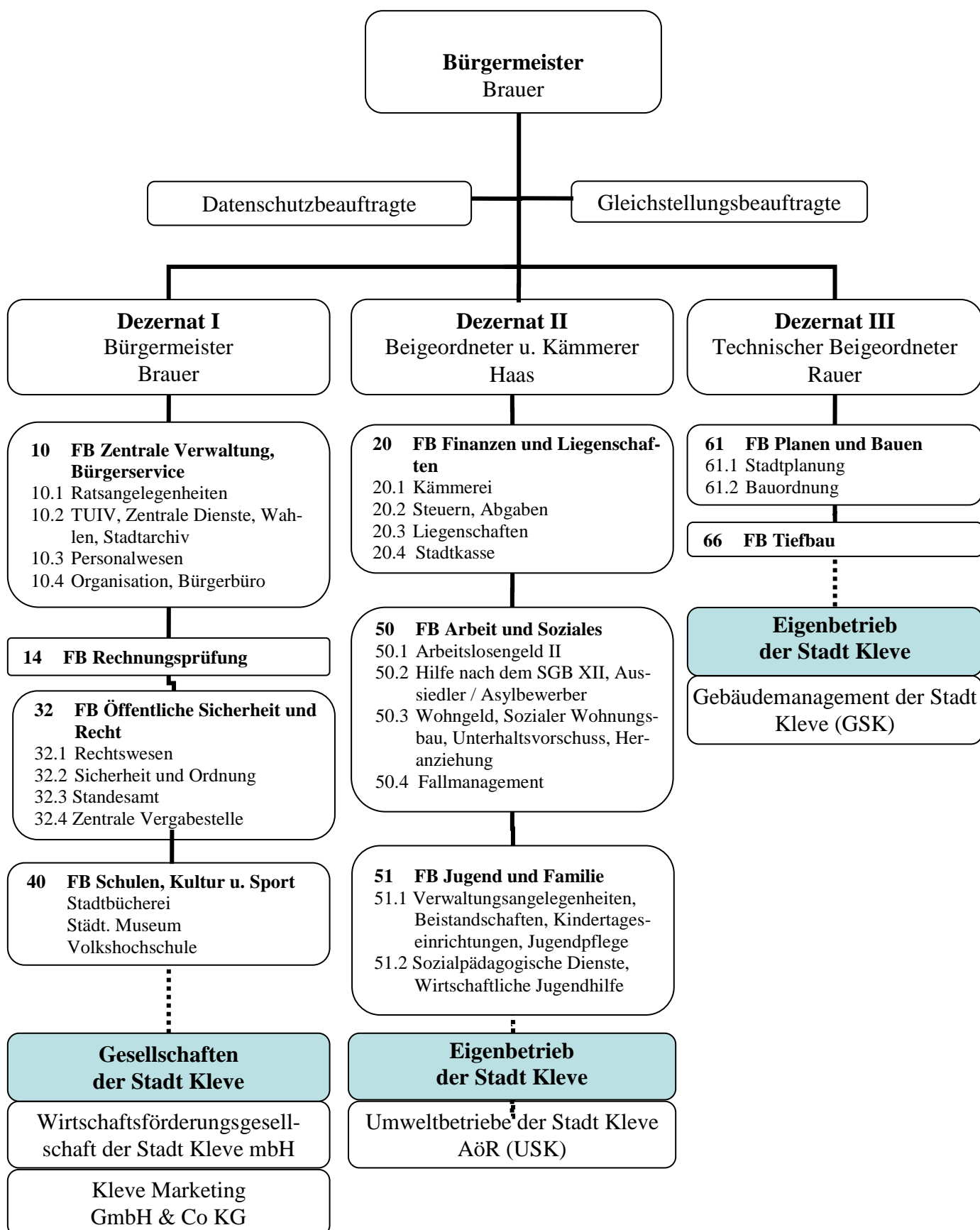

4.3 Personalwesen

4.3.1 Personal der Stadt Kleve

tatsächlich Bedienstete am 31.12.2012		Beamte	Tariflich Beschäftigte	insgesamt	darunter Schwer- behinderte	Schwer- behinderung Gleichgestellte
Stadt Kleve	männlich	56	96	152	8	1
	weiblich	44	206	250	13	0
	insgesamt	100	302	402	21	1
Gebäude- management der Stadt Kleve *	männlich	0	28	28	3	0
	weiblich	0	23	23	0	0
	insgesamt	0	51	51	3	0
Umweltbetriebe der Stadt Kleve (AöR) **	männlich	5	159	164	16	0
	weiblich	1	12	13	1	0
	insgesamt	6	171	177	17	0
Gesamt		106	524	630	41	1

* seit dem 01.01.2008 besteht das Gebäudemanagement der Stadt Kleve

** am 01.01.2009 in die Umweltbetriebe der Stadt Kleve AöR (USK) gewandelt

Personal der Stadt Kleve (ohne USK) (Stand 31.12.2012)

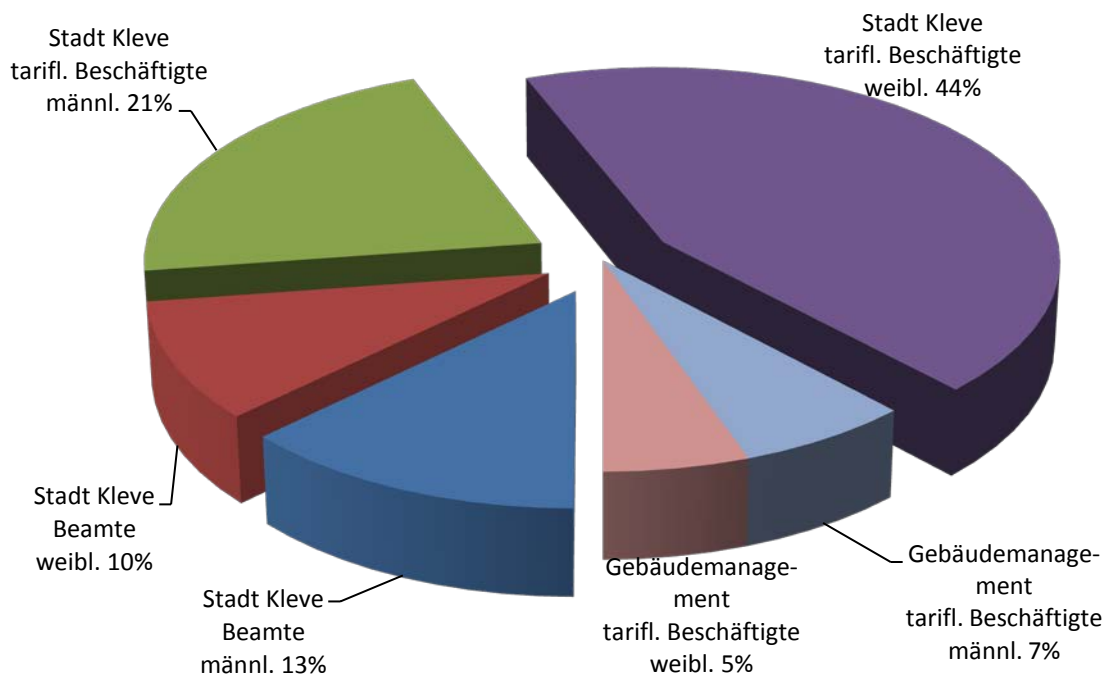

4.3.2 Dienstjubiläen

Beschäftigungsdauer	Datum	Name
25	01.01.2012	Stüwe, Andreas
25	01.01.2012	Fingerhut, Frank
25	02.02.2012	Jansen, Wolfgang
25	01.03.2012	Ludwig, Anja
25	04.03.2012	Brandt, Annemarie
25	06.03.2012	Cremer, Jürgen
25	18.04.2012	Babinsky, Doris
25	01.05.2012	Reintjes, Jutta
25	02.06.2012	Küsters, Friedhelm
25	01.07.2012	Verholen, Wilfried
25	01.08.2012	Storch, Thomas
25	01.08.2012	Offenberg, Michael
25	01.08.2012	Verfürth, Hans-Hermann
25	01.08.2012	Arntz, Sonja
25	01.08.2012	Oomen, Klaus
25	05.08.2012	Meyer-Püttmann, Karin
25	01.09.2012	Pieper, Bernhard
40	02.06.2012	Bodden, Werner
40	01.08.2012	de Werd, Guido
40	01.12.2012	Züll, Petra

4.3.3 Ruhestand

Datum	Name
31.01.2012	Poorten, Ulrike
29.02.2012	Crämer, Barbara
31.03.2012	Stein, Werner
30.04.2012	Ernek, Johann
30.04.2012	Haas, Benedikt
31.07.2012	Fleuren, Elisabeth
31.07.2012	Reitz, Wolfgang
31.07.2012	Glitz, Vroni
31.12.2012	Babinsky, Doris
31.12.2012	Hendricks, Gerhard

4.3.4 Personalkosten

Jahr	Personalkosten (ohne USK) in €	Anteil der Personalkosten am Verwaltungshaushalt in %
2012	19.577.218	17,88
2011	18.748.197	17,67
2010	16.664.810	16,11
2009	16.160.827	16,10

4.3.5 Neubesetzungen

Stellenbeschreibung	Termin der Ausschreibung	Zahl der ausgeschriebenen Stellen	Zahl der Bewerbungen
<u>Ausbildungsplätze für 2013</u>			
- Inspektoranwärter/in	30.06.2012	2	118
- Verwaltungsfachangestellte/r	30.06.2012	2	112
- Bauzeichner/in	30.06.2012	2	20
- Aufstiegsbeamter/in	01.03.2012	1	5
- Initiativbewerbungen			4
- Sachbearbeiter/in für den Fachbereich Öffentliche Sicherheit und Recht (FB 32)	11.01.2012	1	6
- Sachbearbeiter/in für den Fachbereich Arbeit und Soziales (FB 50.1)	11.01.2012	1	3
- Gruppenleiter/in für den allgemeinen sozialen Dienst (FB 51.2)	09.02.2012	1	1
- Schulsekretär/in	01.03.2012	1	1
- Diplom-Bibliothekar/in für die Stadtbücherei (FB 40)	03.03.2012	1	13
- Sachbearbeiter/in für den Fachbereich Finanzen und Liegenschaften (FB 20.1)	29.03.2012	1	6
- Schulsekretär/in für die Sekundarschule (FB 40)	09.05.2012	1	3
- Schulsekretär/in für das Konrad-Adenauer-Gymnasium (FB 40)	09.05.2012	1	1
- Kaufmännische Leiter/in für das Gebäudemanagement (GSK)	19.05.2012	1	16

- Dipl.-Sozialarbeiter/in bzw. Dipl.-Sozialpädagoge für den Fachbereich Jugend und Familie (FB 51.2)	05.07.2012	4	26
- Sachbearbeiter/in für den Fachbereich Öffentliche Sicherheit und Recht (FB 32.4)	06.07.2012	1	1
- Mitarbeiter/in für den Kassen- und Empfangsdienst im Museum Kurhaus (FB 40)	06.07.2012	2	14
- Sachbearbeiter/in für den Fachbereich Arbeit und Soziales (FB 50.3)	01.08.2012	1	1
- Technische/r Prüfer/in für den Fachbereich Rechnungsprüfung (FB 14)	04.08.2012	1	10
- Dipl.-Ing. für den Fachbereich Planen und Bauen (FB 61.2)	04.08.2012	1	15
- Erzieherin für den Fachbereich Jugend und Familie (FB 51.1)	20.08.2012	1	1
- Jahrespraktikanten/innen (Anerkennungsjahr) für die städt. Kindertagesstätten	15.09.2012	6	20
- Jahrespraktikanten/innen (FOS-11)	15.09.2012	3	2
- Stadtplaner/in/ Dipl.-Ing. (FH) für den Fachbereich Planen und Bauen (FB 61.2)	27.10.2012	1	7
- Gruppenleiter/in für den Fachbereich Arbeit und Soziales (FB 50.1)	27.09.2012	1	11
- Sachbearbeiter/in für den Fachbereich Rechnungsprüfung (FB 14)	07.11.2012	1	2
- Sachbearbeiter/in für den Fachbereich Öffentliche Sicherheit und Recht (FB 32.2)	07.11.2012	1	2

- Sachbearbeiter/in für die Volkshochschule (FB 40)	05.12.2012	1	2
---	------------	---	---

4.3.6 Personalbetreuung

Betriebsausflug der Stadt Kleve am	31.08.2012
Betriebsausflug USK am	24.08.2012
Pensionärstreffen am	13.12.2012
Personalversammlung am	keine

4.4 Stadtarchiv

Jahr	Besucher			insgesamt
	davon Benutzer			
	Schüler	Studenten *	sonstige	
1980	205	341	310	1.163
1990	44	338	215	825
1995	113	114	525	979
1996	68	150	752	964
1997	74	154	562	1.049
1998	50	128	501	1.124
1999	63	126	493	1.613
2000	85	63	557	1.253
2001	46	140	954	1.140
2002	88	72	577	1.050
2003	24	149	417	881
2004	75	367	122	1.216
2005	127	381	467	1.419
2006	27	151	506	923
2007	56	154	1203	1451
2008	35	181	947	1170
2009	85	183	865	1209
2010	39	140	450	972
2011	13	144	545	1109
2012	32	141	523	1251

* sowie Lehrer und Wissenschaftler

4.5 Bürgerbüro

4.5.1 Meldewesen

Art der Maßnahme	Zahl
Anmeldungen	3181
Abmeldungen	2642
Ummeldungen	3444
Untersuchungsberechtigungsscheine für Jugendliche nach dem Jugendarbeitsschutzgesetz	
Erstuntersuchungsscheine	113
Nachuntersuchungsscheine	17
Unterschriften- u. Abschriftenbeglaubigungen	1563
Aufenthaltsbescheinigungen	1077
Führungszeugnisse	1948
Wohnungsnachfragen und sonstige Auskünfte	16861
Melde- u. Lebensbescheinigungen	1685
Führerscheinanträge	1673
davon Umtausch EU-Führerscheine	294
davon Fahrerkarten	217

4.5.2 Pass- und Ausweiswesen

Art der Maßnahme	Zahl
Reisepässe	1467
vorläufige Reisepässe	39
Bundespersonalausweise	4896
vorläufige Personalausweise	490
Kinderausweise	578
Verlängerung von Kinderausweisen	57

4.5.3 Wehreffassung

Art der Maßnahme	Zahl
Vorzeitige Erfassung	0
Erfassung von Wehrpflichtigen	0

4.5.4 Lohnsteuerangelegenheiten

Art der Maßnahme	Zahl
Ausgestellte Lohnsteuerkarten 2012	0
Änderung LSK	0
nachträgliche Ausstellung von Lohnsteuerkarten der Klassen 1 bis 6	0
ausgestellte Ersatzlohnsteuerkarten	0
Änderungen dauernd getrennt lebend	0

4.5.5 Staatsangehörigkeitsrecht

Art der Maßnahme	Zahl
Anträge auf Ausstellung und Verlängerung von Fremdenpässen u. von Staatsangehörigkeitsausweisen	0
Aufenthaltserlaubnisse (Erst- u. Verlängerungsanträge) und Freizügigkeitsbescheinigungen	0
Anträge auf Änderung von Vor- oder Familiennamen	18

4.5.6 Fund- und Verlusstsachen

Art der Maßnahme	Zahl
Auskünfte in Fundsachen (geschätzt)	1000
Gefundene Mopeds und Mofas	1
davon an Verlierer oder Finder ausgehändigt	1
Gefundene Fahrräder	135
davon an Verlierer oder Finder ausgehändigt	52
Sonstige Fundgegenstände (einschl. Bargeld)	93
davon an Verlierer ausgehändigt bzw. weitergeleitet	22
Fundhunde und –katzen, sonstige Tiere	107
Versteigerung von Fundzweirädern (Erlös in €)*	2558,50
Versteigerung von sonstigen Fundsachen (Erlös in €)	0

* Versteigerungserlös gem. besonderer Vereinbarung je 50 % an Stadt Kleve und Theodor-Brauer-Haus

4.6 Wahlen

Am 13. Mai 2012 wurde der nordrhein-westfälische Landtag gewählt. Der Landtag besteht zurzeit aus 237 (incl. Überhangmandate) Abgeordneten. Jede Wählerin / Jeder Wähler hatte zwei Stimmen, eine Erststimme für die Wahl eines Wahlkreisabgeordneten und eine Zweitstimme für die Wahl einer Landesliste. Die Stadt Kleve gehörte zum Wahlkreis 54 Kleve II.

Gewählt wurde in diesem Wahlkreis Herr Dr. Günther Bergmann.

Alle Bürgerinnen und Bürger der Stadt Kleve waren aufgerufen, ihre Stimme abzugeben.

Die Wahllokale waren von 08:00 Uhr bis 18:00 Uhr geöffnet.

Die Wahlbeteiligung lag bei 53,91 % (Vergleich zu 2010 > 53,61 %).

Amtliches Endergebnis der Landtagswahl 2012 im Vergleich zu 2010 (Erststimmen)

Gesamtergebnis der Stadt Kleve

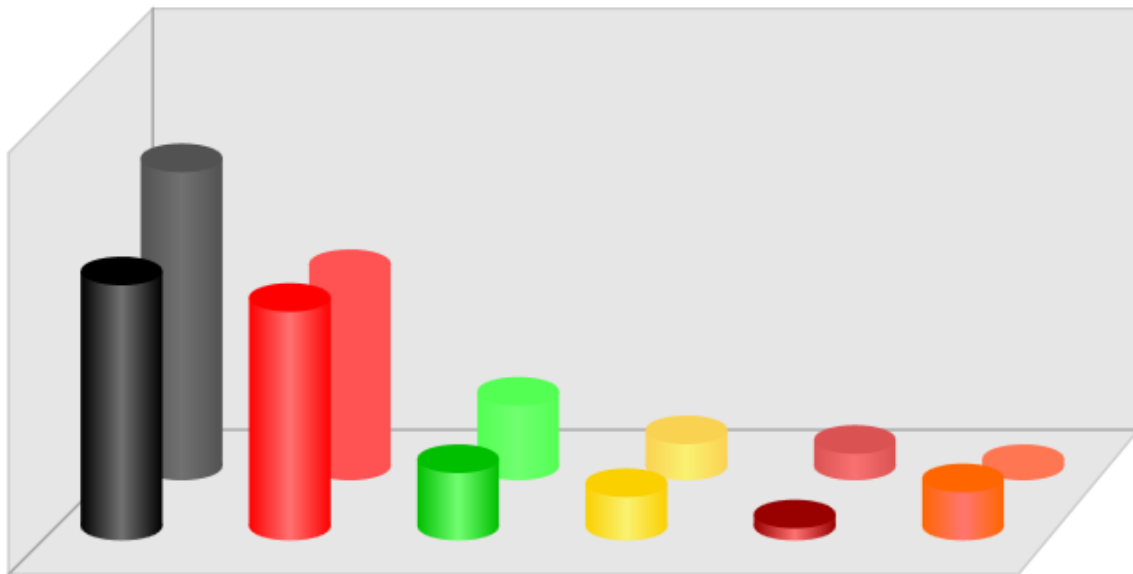

CDU	SPD	GRÜNE	FDP	LINKE	PIRAT
38,98%	34,83%	10,31%	6,65%	1,94%	7,28%
46,97%	30,86%	11,23%	5,68%	4,11%	1,14%
-7,99	+3,97	-0,92	+0,97	-2,17	+6,14

Aktuell
Vergleich
Differenz

**Amtliches Endergebnis der Landtagswahl 2012 im Vergleich zu 2010
(Zweitstimmen)**

Gesamtergebnis der Stadt Kleve

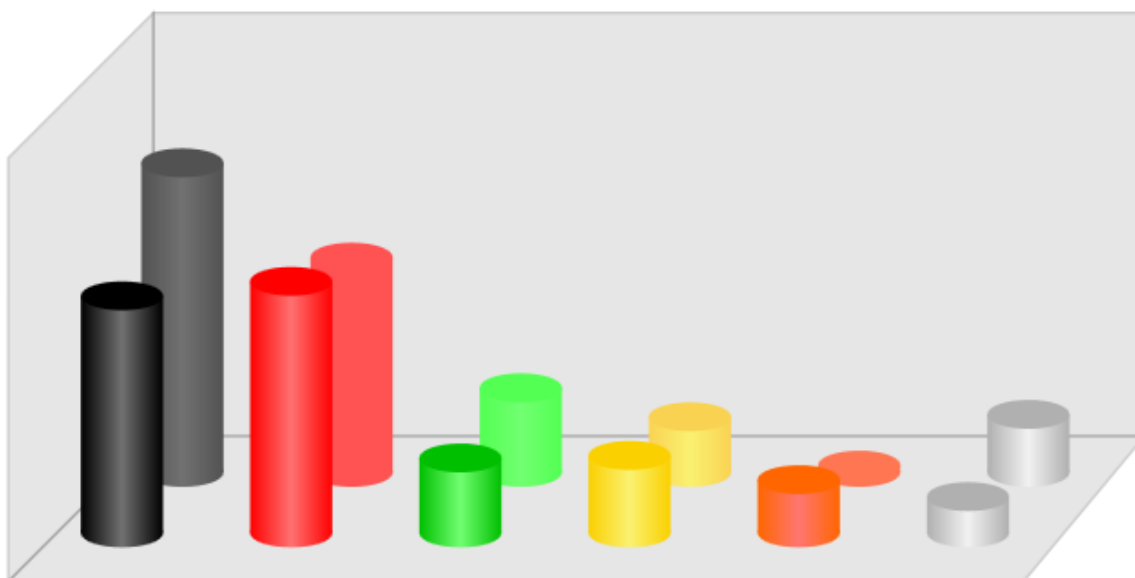

CDU	SPD	GRÜNE	FDP	PIRAT	Sonstige
32,52%	34,37%	10,16%	10,64%	7,25%	5,05%
42,34%	29,57%	11,51%	7,67%	1,10%	7,80%
-9,82	+4,80	-1,35	+2,97	+6,15	-2,75

Aktuell
Vergleich
Differenz

5. Rechnungsprüfung

Die örtliche Rechnungsprüfung (Fachbereich 14) ist bei der Größe der Stadt Kleve eine Pflichteinrichtung gem. § 102 GO NRW. Die Prüfung des Jahresabschlusses und des Gesamtabschlusses sind seit der Umstellung auf das Neue Kommunale Finanzmanagement (NKF) im Jahr 2009 wesentliche Tätigkeitsschwerpunkte des Fachbereichs 14. Dabei unterscheiden sich diese Prüfungen quantitativ und qualitativ wesentlich von der Prüfung der kameralen Jahresrechnung. Neu hinzugekommen sind beispielsweise die Prüfung des Anlagevermögens und der damit in Verbindung stehenden Abschreibungen, der Inventur, der Bilanz, der Ergebnisrechnung, des Lageberichtes, des Anhangs und des Gesamtabschlusses. Vor dem Hintergrund dieser neuen erweiterten Aufgabenstellung werden die Prüfungen künftig nach dem risikoorientierten Prüfungsansatz durchgeführt. Dies bedeutet, dass sich die Prüfungen im Wesentlichen auf Systemprüfungen und die Prüfung der vorhandenen internen Kontrollmechanismen (IKS) erstrecken. Wird dabei ein funktionsfähiges IKS festgestellt, sinkt die Wahrscheinlichkeit (= das Risiko) von Unrichtigkeiten; der Umfang von Einzelfallprüfungen kann reduziert werden.

Der Aufgabenumfang der Rechnungsprüfung ergibt sich im Übrigen aus der GO NRW, anderen Rechtsvorschriften und der Rechnungsprüfungsordnung (RPO).

Die Funktion des Fachbereichs 14 ist jedoch umfassender und bezieht sich nicht nur auf die Prüfung der Rechtmäßigkeit und Ordnungsmäßigkeit. Sie schließt ausdrücklich die Prüfung der Wirtschaftlichkeit sowie der Zweckmäßigkeit der gesamten Haushaltswirtschaft ein (ganzheitlicher Prüfungsansatz). Das ist in der Praxis und vom Ablauf der vielfältigen Teilverrichtungen der Verwaltung her nicht immer in einer nachgehenden Aktion machbar. Deshalb, und auch damit möglichst keine irreparablen Schäden entstehen, werden in der Praxis zahlreiche Vorgänge, die sich auf Etat und Jahresabschluss auswirken können, in unterschiedlichen Bearbeitungsphasen möglichst parallel zum jeweiligen Planungs-, Entscheidungs- oder Ausführungsvorgang bereits während des Haushaltsjahres geprüft. Dabei ist der oberste Leitsatz der Rechnungsprüfung nicht primär von der Fehlersuche geprägt, sondern von der Absicht, als verlängerter Arm des Rates mit konstruktiver Kritik sowie durch Anbieten von Beratungsleistungen an der Optimierung der Verwaltungsleistung mitzuwirken. Der Fachbereich 14 versteht sich als **kritisch, konstruktiv und kooperativ**. Die Prüfungstätigkeit soll zu einer nachhaltigen Steigerung der Akzeptanz Rechnungsprüfung führen.

5.1 Prüfung des Jahresabschlusses der Haushaltsjahre 2009 und 2010

Die Prüfung des Jahresabschlusses 2009 sowie des Lageberichtes durch eine Wirtschaftsprüfungsgesellschaft wurde erst im Oktober 2012 abgeschlossen. Die Ergebnisse der rechnungslegungsbezogenen Prüfung wurden von der Wirtschaftsprüfungsgesellschaft in einem Schlussbericht zusammengefasst. Die Prüfung der Ordnungsmäßigkeit der übrigen Haushaltswirtschaft zum 31.12.2009 wurde vom Fachbereich 14 selbst wahrgenommen und in einem den Schlussbericht ergänzenden Zusatzbericht dokumentiert. Beide Berichte sind Bestandteil einer ganzheitlichen Jahresabschlussprüfung und endeten mit einem uneingeschränkten Bestätigungsvermerk. Eine Vorlage an den Rechnungsprüfungsausschuss erfolgt am 22.10.2012. Der Rechnungsprüfungsausschuss hat sich die Prüfungsergebnisse zu Eigen gemacht und dem Rat empfohlen, dem Bürgermeister für das Haushaltsjahr 2009 vor-

behaltlose Entlastung zu erteilen. Dieser Empfehlung ist der Rat durch Beschluss am 07.11.2012 nachgekommen.

Mit der Jahresabschlussprüfung für das Jahr 2010, die ebenfalls durch eine Wirtschaftsprüfungsgesellschaft und durch den Fachbereich 14 vorgenommen wird, wurde am 10.12.2012 begonnen.

5.2 Produktprüfung im Jahr 2012

Die Prüfung von Produkten, die sich an der Gliederung des NKF-Haushaltsplanes orientiert, erfolgt grundsätzlich unterjährig. Bei den Produktprüfungen erfolgt in der Regel eine risikoorientierte und systematische Prüfung nach dem vom Fachbereich 14 entwickelten Risikoampelsystem. Dabei geht es um die Prüfung der Ordnungsmäßigkeit (Recht-, Zweckmäßigkeit und Wirtschaftlichkeit) bei der Ausführung der gemeindlichen Haushaltswirtschaft im jeweiligen Prüfungsfeld eines Produkts und des allgemeinen Verwaltungshandelns. Im Jahr 2012 wurden folgende Produktbereiche geprüft:

- Produktbereich 0107 „Stadtkasse einschließlich Verbundkassen GSK und USK“; Kassenprüfungen Stadtkasse und Sonderkassen GSK und USK
- Produktbereich 0202 „Bürgerbüro“; Fundwesen
- Produktbereich 0502 „Grundsicherungsleistungen SGB II“
- Produktbereich 0501 „Leistungen nach dem SGB XII“

5.3 Vorprüfung für den Landesrechnungshof

Die Kommunen haben nach § 103 Abs. 1 Ziffer 5 GO Vorprüfungen für den Landesrechnungshof als Pflichtaufgabe durchzuführen, soweit die Kommunen Teile des staatlichen Haushaltsplanes ausführen, Ersatz von Aufwendungen aus dem staatlichen Haushalt in Betracht kommt oder staatliche Mittel verwaltet werden. Mit diesen Aufgaben steht der FB Rechnungsprüfung als Vorprüfstelle in der Verantwortung gegenüber dem Landesrechnungshof. Dieser hat festgelegt, dass die Vorprüfstelle von Jahr zu Jahr darüber entscheidet, welche Finanzvorfälle in die Vorprüfung einzubeziehen sind. Dabei wird der Vorprüfstelle zugestanden, Art, Umfang und Turnus der Vorprüfungen selbstständig festzulegen. Folgende Produktbereiche wurden im Jahr 2012 für den LRH geprüft:

- Produkt 0202 „Bürgerbüro“, Prüfung Fischereiabgabe für das HH-Jahr 2011
- Produkt 0205 „Brandbekämpfung und Bevölkerungsschutz“, Prüfung sonstiger Zuweisungen an die Feuerwehr im HH-Jahr 2012 (Erstattung Lehrgangsteilnahmen), lfd. Prüfung im Rahmen der erweiterten VISA-Kontrolle
- Produkt 0507 „Wohnungsbauförderung“, subjektbezogene Förderung von Wohnraumsicherung- und Versorgung

5.4 Weitere Prüfungs- und Beratungstätigkeiten

- Sonderprüfung im Bereich der Zahlungsabwicklung GSK
- Prüfung des Jahresabschlusses der Förderstiftung Museum Kurhaus Kleve
- Laufende Prüfung der Kassenvorgänge und Belege
- Dauernde Überwachung der Stadtkasse
- Erweiterte Visakontrolle
- Prüfung städtischer Auftragsvergaben einschließlich der Beaufsichtigung der Submissionen und Überwachung der Einhaltung der Vergabevorschriften
- Vorprüfung von Leistungsverzeichnissen im Baubereich
- Prüfung von Schlussrechnungen verschiedener Baumaßnahmen einschl. Baustellenbesichtigungen
- Prüfung von Verwendungsnachweisen vor Auszahlung städtischer Zuschüsse
- Teilnahme an Rats- und Ausschusssitzungen, Arbeitsgruppen und -kreisen
- Abgabe diverser Stellungnahmen, besonders zum Auftrags- u. Vergabewesen
- Beratung der Verwaltungsspitze und der übrigen Verwaltung einschl. USK und GSK
- Prüfung der zweckentsprechenden Verwendung von Fördermitteln

6. Finanzen

6.1 Vergleich des Etats mit dem Jahresabschluss

Der Rat der Stadt Kleve hat den Haushaltsplan 2012 am 14.12.2011 und einen Nachtrag am 04.07.2012 verabschiedet. Auf der Basis dieser rechtskräftigen Satzungen ist die Haushaltsführung abgewickelt worden. Unabweisbare Haushaltsüberschreitungen sind im Rahmen der Bestimmungen vom Rat zur Kenntnis genommen und genehmigt worden.

Die IST-Ergebnisse resultieren aus dem am 21.05.2014 vom Rat festgestellten Jahresabschluss. Die Abweichungen im Verhältnis zur Haushaltsplanung stellen sich wie folgt dar:

	Ansätze gem. Haushaltsplan geändert durch den Nachtrag	Ergebnis gem. testierten Jah- resabschluss	Abweichung
	EUR	EUR	EUR
Ergebnisplan			
Erträge	108.067.300	112.288.965	4.221.665
Aufwendungen	108.220.600	110.663.238	2.442.638
Finanzplan			
<u>aus laufender Verwaltungstätigkeit</u>			
Einzahlungen	104.108.200	106.626.359	2.518.159
Ausgaben	103.642.600	104.022.192	379.592
<u>aus Investitions- und Finanzie- rungstätigkeit</u>			
Einzahlungen	7.811.100	4.647.097	-3.164.003
Auszahlungen	8.445.700	5.026.268	-3.419.432

Im Jahr 2012 konnte ein Jahresüberschuss i.H.v. 1.625.727 € erwirtschaftet werden. Der Betrag wurde der Ausgleichsrücklage zugeführt. Der Haushalt gilt somit gem. § 75 Abs. 2 GO NRW als ausgeglichen.

6.2 Kostenrechnende Einrichtungen

Art der Einrichtung	Einnahmen €	Ausgaben €	Überschuss/ Fehlbetrag €	aus allgem. Deckungsmitteln €
Märkte	66.016 €	70.612 €	- 4.596 €	4.596 €
Bestattungswesen	556.300 €	805.468 €	- 249.168 €	249.168 €
Insgesamt	622.316 €	876.080 €	- 253.764 €	253.764 €

Zum 01.01.1999 wurden die Umweltbetriebe der Stadt Kleve als eigenbetriebsähnliche Einrichtung gegründet und durch Ratsbeschluss vom 10.12.2008 in die Rechtsform „Anstalt öffentlichen Rechts (AöR)“ umgewandelt. Nach der Betriebsatzung ist der Anstalt u.a. die Straßenreinigung, Stadtentwässerung, Kläranlage und Abfallbeseitigung zugewiesen worden. Für diese kostenrechnenden Einrichtungen werden im städtischen Etat nur noch die Benutzungsgebühren vereinnahmt und an die USK AöR weitergeleitet. Für die Einrichtung Bestattungswesen erbringt der Betrieb alle Dienstleistungen gegen Kostenerstattung.

6.3 Schulden

Haushaltsjahr	Stand zu Beginn des Haushaltsjahres €	Kreditbedarf €	Tilgung €	davon zur Umschuldung €	Stand am Ende des Haushaltsjahres €	Je Einwohner in €
1994	14.866.323	5.112.919	826.248	-	19.152.994	406,13
1995	19.152.994	6.288.890	1.028.719	-	24.413.165	510,00
1996	24.413.165	7.796.179	6.269.972	5.239.719	25.939.371	538,88
1997	25.939.371	4.667.584	4.326.552	3.221.139	26.280.403	543,61
1998	26.280.403	2.811.083	2.307.460	1.319.133	26.784.025	550,30
1999	26.784.025	1.048.148	1.486.837	1.048.148	-	-
¹	0,00	-	16.166.027	-	10.179.310	209,14
2000	10.179.310	-	496.976	-	9.682.334	199,46
2001	9.682.334	-	509.758	-	9.172.576	188,55
2002	9.172.576	-	521.711	-	8.650.865	177,78
2003	8.650.865	6.500.000	534.957	-	14.615.908	298,10
2004	14.615.908	1.000.000	584.626	-	15.031.282	306,10
2005	15.031.282	2.000.000	623.514	-	16.392.333	331,21
2006	16.392.333	3.000.000	393.041	-	18.999.292	434,30
2007	18.999.292	-	445.748	46.875	18.553.544	373,21
2008	18.553.544	-	415.072	-	18.138.472	365,19
2009 ²	29.748.809	-	1.211.173	-	28.537.635	574,56
2010	28.537.635	-	1.269.336	-	27.268.299	549,01
2011	27.268.299	-	1.226.588	-	26.041.711	522,99
2012	26.041.711	-	1.232.858	-	24.808.853	496,87

Anmerkung: Beträge von 1994 bis 2001 wurden der besseren Übersichtlichkeit wegen von DM in Euro umgerechnet.

¹ Aussonderung und Übertragung der anteiligen Schulden der Umweltbetriebe und der Bäderbetriebe GmbH in Höhe von 16.166.027 € auf die Betriebe selbst.

² Im Zuge der Aufstellung der Eröffnungsbilanz der Stadt Kleve sowie der Umfirmierung der USK in eine AöR wurden die Bankkredite, die auf die USK entfallen, wieder in den städtischen Haushalt zurückgeführt. Den USK AöR wurde in selbiger Höhe ein Darlehen seitens der Stadt Kleve gewährt

6.4 Stadtkasse

6.4.1 Besonderheiten im Bereich Stadtkasse

Vollstreckungsmaßnahmen	2012	2011	2010
Mahnungen ohne Bußgelder *	15.297	15.321	12.418
Mahnungen für Bußgelder	1.630	1.700	1.400
Pfändungsaufträge *	6.798	7.018	5.416
Eigene Amtshilfeersuchen *	1.800	1.805	1.701
Fremde Amtshilfeersuchen	2.350	2.668	2.503
Forderungspfändungen	416	565	340
Insgesamt	28.291	29.077	23.778

* Schätzwerte

Eingezogene Forderungen	2012	2011	2010
durch Vollziehungsbeamte in €	440.483	388.645	181.500

6.5 Steuern und Grundbesitzabgaben

6.5.1 Steueraufkommen und Gebührenaufkommen

Art der Steuer/Gebühr	Sollaufkommen im Jahre			
	2012		2011	2010
	Betrag in €	je Einw.	Betrag in €	Betrag in €
Grundsteuer A	123.675,82 €	2,47	118.270,52 €	121.574,00 €
Grundsteuer B	6.257.602,26 €	124,85	6.004.877,48 €	6.005.718,00 €
Gewerbsteuer	18.092.541,81 €	360,98	14.433.336,62 €	16.201.761,00 €
Vergnügungssteuer	794.032,79 €	15,84	699.262,88 €	541.527,00 €
Hundsteuer	198.872,88 €	3,97	195.797,66 €	193.549,00 €
Schmutzwassergebühr	2.134.696,91 €	42,59	2.246.199,62 €	2.251.583,00 €
Niederschlagswassergeb.	900.846,58 €	17,97	912.959,18 €	967.570,00 €
Klärwerksgebühr	4.083.245,58 €	81,47	4.207.763,07 €	4.045.508,00 €
Straßenreinigungsgebühr	608.666,36 €	12,14	447.864,89 €	444.513,00 €
Abfallentsorgungsgebühr	4.980.618,88 €	99,37	4.955.641,53 €	5.065.186,00 €
insgesamt	38.174.799,87 €	761,67	34.221.973,45 €	35.838.489,00 €

6.5.2 Gewerbesteueraufkommen - Grafik -

**Gewerbesteueraufkommen der Stadt Kleve
2000 bis 2012**

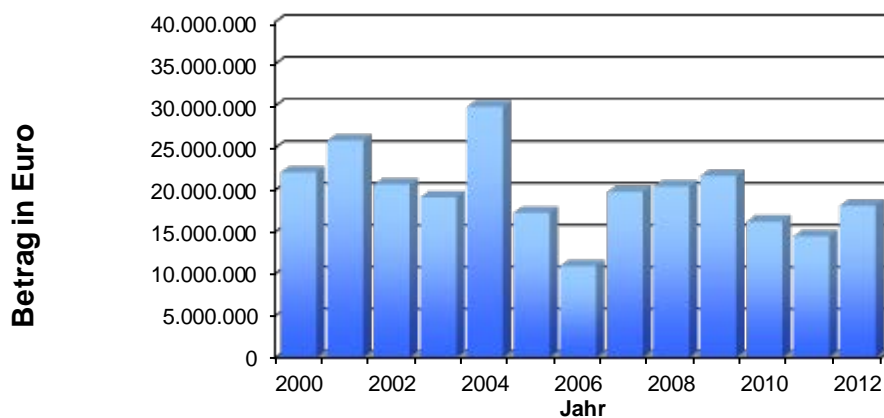

6.5.3 Steuer- und Gebührensätze 2012

Art der Gebühr	Steuer- / Gebührensatz	Veranlagte Einheiten
Grundsteuer A	Steuerhebesatz 209 %	ca. 950 land- und forstwirtschaftliche Grundstücke
Grundsteuer B	Steuerhebesatz 413 %	ca. 18.500 andere Grundstücke
Gewerbsteuer	Steuerhebesatz 411 %	ca. 780 Betriebe/Personen
Vergnügungssteuer in Spielhallen Geldspielgeräte Unterhaltungsgeräte in Gaststätten Geldspielgeräte Unterhaltungsgeräte	14 % vom Einspielergebnis 34,00 € je Gerät 14 % vom Einspielergebnis 26,00 € je Gerät	240 Geräte 0 Geräte 30 Geräte 0 Geräte
Hundesteuer für 1 Hund für 2 Hunde für 3 und mehr Hunde Zwingersteuer Gefährliche Hunde LHundG	54,00 € je Hund 81,00 € je Hund 96,00 € je Hund 81,00 € je Zwinger 432,00 € je gefährl. Hund	2.749 Hundehalter 275 Hundehalter 26 Hundehalter 5 Züchter 8 Hundehalter
Kanalbenutzungsgebühr	0,94 € je cbm	ca. 14.100 Haushalte
Niederschlagswassergebühr	0,27 € je qm bebauter Fläche	ca. 13.500 Haushalte
Großabnehmer von mehr als 12.000 cbm Frischwasser	Staffelpreise	2 Einleiter
Klärwerksgebühr gewerbliche Abwässer	1,43 € je cbm nach tatsächlicher Verschmutzung (CSB)	ca. 14.100 Haushalte 2 Einleiter
Straßenreinigungsgebühr	gestaffelt nach Säuberungshäufigkeit u. Straßenart	ca. 10.500 Grundstücke
Abfallentsorgungsgebühr	Grundgebühr je Einwohner/ EWG = 42,60 €, ohne Bio- tonne = 27,12 €, Gefäß- gebühr je 30 L Restabfall = 31,56 €	50.120 Einwohner 6.537 Einwohnerequivalente 1.561 Einwohner ohne Bio 1.571 Einwohnerequivalente ohne Bio

6.6 Liegenschaften

6.6.1 Ankäufe von Grundstücken

Grunderwerb	Straße/Gebiet	Grundstücksgröße in m ²
für Straßenzwecke	Gabriele-Münter-Straße	23 m ²
	Sommerdeich	1 m ²
	Königsgarten	5 m ²
	Hoffmannallee	190 m ²
	Römerstraße	3 m ²
für städtebauliche Zwecke	Rinderner Straße	1.696 m ²
	Duvenpoll	9.784 m ²
	Riswicker Straße	2.618 m ²
	Hooge Hurdt	5 m ²
insgesamt		14.325 m ²

6.6.2 Verkäufe von Grundstücken

Art der Grundstücke	Anzahl/Straße/Gebiet	Grundstücksgröße in m ²
Baugrundstücke - für Einfamilienhäuser	Fritz-Pannier-Straße	2.908 m ²
	Grüner Ring	1.317 m ²
	Gabriele-Münter-Straße	485 m ²
	Hofberg	165 m ²
- für Mehrfamilienhäuser		
Gewerbegrundstück(e)	Lise-Meitner-Straße	9.418 m ²
	Hammscher Weg	1.923 m ²
	Siemensstraße	7.000 m ²
nicht benötigte Straßenflächen	Gymnasiumstege	132 m ²
	Gabriele-Münter-Straße	22 m ²
	Bedb.-Hau, Schlenk	54 m ²
	Königsgarten	26 m ²
nicht benötigte Freiflächen	In den Galleien	1.021 m ²
	Gabriele-Münter-Straße	6 m ²
	An der Ley	10.860 m ²
	Königsallee	220 m ²
Erbbaugrundstücke	Bedb.-Hau, Breite Straße	793 m ²
insgesamt		36.350 m ²

6.6.3 Städtischer Grundbesitz

Art des Grundbesitzes	2012	2011	2010
Städtische Gebäude	143	147	174
Städtische Wohnungen	51	58	137

6.6.4 Umlegungsverfahren

Im Jahre 2012 wurden keine Umlegungsverfahren durchgeführt.

7. Öffentliche Sicherheit und Ordnung

7.1 Sicherheits- und Ordnungsrecht

Art der Maßnahme	Zahl
Ordnungsverfügungen zur Vermeidung von Obdachlosigkeit	47
Ordnungsverfügungen zur Gefahrenabwehr allgemein	19
Erlaubnisse Landes-Hunde-Gesetz NRW	5
Ordnungsverfügungen nach dem Landeshundegesetz NRW (Zwangsmittelfestsetzungen)	3
Einziehung von Hunden (LHundG NRW)	0
Ordnungswidrigkeiten (allgemein)	194
Einweisung in die Rheinische Landesklinik (Sucht -, Geistesranke) ohne Amtshilfe	86
Rattenbekämpfung (Einzelmaßnahmen)	198
Munitionsfunde	14
Davon Bombenfunde	2
Absuchen von Grundstücken aufgrund vermuteter Munitionsfunde	47
Anträge auf Luftbildauswertung	180
Genehmigungen zur Beförderung von Leichen und Ausgrabungen	36
Durchgeführte Bestattungen	48
Ermittlung von bestattungspflichtigen Angehörigen bzw. Ermittlung von Nachlasspflegschaften	56
Allgemeine Ermittlungen (einschl. OSD) ca.	8.265
Zählungen und Erhebungen (z.B. Bodennutzungserhebungen, Viehzählungen)	10
Preisüberwachungen (ausgenommen Märkte)	1
Ordnungsverfügungen wegen Schulversäumnissen bzw. zwangsweise Zuführung zur Schule	17
Bekämpfung übertragbarer Krankheiten nach dem Infektionsschutzgesetz	0
Desinfektionen	0
Untersagungen des Schul- bzw. Kindergartenbesuchs nach dem Bundesseuchengesetz/ Infektionsschutzgesetz	0
Immissionsschutz - Mängel an Heizungsanlagen - Ordnungsverfügungen	0
Allgemeine Maßnahmen im Rahmen der allg. Gefahrenabwehr (einschl. OSD) ca.	3.356
Angekündigte Räumungsklagen	23
Davon Unterbringung im Obdachlosenbereich	9
Obdachlosenmeldungen	76
Davon Unterbringung im Obdachlosenbereich	38
Einsätze / Anforderungen des Bereitschaftsdienstes außerhalb der Dienstzeiten	193
Brauchtsfeuer / Maßnahmen: - Osterfeuer - Martinsfeuer	147
Erlaubnis zum Verbrennen von pflanzlichen Abfällen	2
Anzeigen Feuerwerk	16

7.2 Schutz der Jugend in der Öffentlichkeit

Art der Maßnahme	Zahl
Durchgeführte Überprüfungen, davon	
in Gaststätten	0
in Diskotheken	1
in Jugendheimen	0
in Spielhallen und Videotheken	0
in sonstigen Fällen (Spielplätze, Kioske u.a.)	471
Ausnahmegenehmigungen/Ordnungsverfügungen nach dem Jugendschutzgesetz (JugendschutzG)	6
Durchgeführte Besprechungen und Beratungen	5
Ordnungswidrigkeitenverfahren bei Verstößen gegen das JugendschutzG	20
Beantragung von Strafverfahren	0

7.3 Gewerbewesen

Art der Maßnahme	Zahl
Gewerbeanmeldungen	443
Gewerbeabmeldungen	422
Gewerbeummeldungen	153
Schriftliche Auskünfte aus der Gewerbekartei	623
Mündliche Auskünfte aus der Gewerbekartei (geschätzt)	1.200
Endgültige Erlaubnisse nach dem Gaststättengesetz	19
Erlaubnisse für den Betrieb einer Spielhalle	3
Widerruf Erlaubnis Gaststätten	0
Widerruf Erlaubnis Spielhallen	0
Ablehnung Erlaubnis Gaststätten	0
Ablehnung Erlaubnis Spielhallen	0
Ablehnung Erlaubnis sonst. Gewerbe (z.B. Bewachungsgewerbe)	0
Überwachung von Preisauszeichnungen auf Märkten	8
Verkürzung der Sperrzeiten für Gaststätten u. Spielhallen	88
Reisegewerbekarten	5
vorübergehende Gestattungen	60
Marktfestsetzung gem. § 69 Gewerbeordnung	26
Überprüfung auf Einhaltung der Sperrzeit/ Überprüfung Spielhallen	36
Verträge Wochenmarkt	38
Verträge Kirmesbeschicker / Absagen	146/338

7.4 Schiedswesen

		2010	2011	2012
Anzahl der Schiedspersonen für das Gebiet der Stadt Kleve	Schiedspersonen	5	5	4
	Stellvertreter/ -innen	3	2	1
Anzahl der durchgeführten Schiedsverfahren		12	25	20

7.5 Verkehrswesen

7.5.1 Verkehrsregelnde Maßnahmen

Art der Maßnahme	Zahl
Beseitigung von Verkehrshindernissen (davon Ordnungsverfügungen)	20 (10)
Verkehrszählungen und sonstige Erhebungen	12
Verkehrsschauen/ Unfallkommissionen/ Ortstermine/ Besprechungen (einschl. Baustellen)	206
Einzelentscheidungen über Verkehrsregelungen	131
Verkehrsregelungen bei Veranstaltungen	61
Entscheidung über die Einrichtung von verkehrsberuhigten Bereichen / Zonengeschwindigkeitsbeschränkungen einschließlich flankierender Maßnahmen	3
Straßensperrungen und Verkehrsregelungen aufgrund von Bau- maßnahmen (schriftlich/mündlich)	414/383
Einzelentscheidungen bezüglich Fußgängerüberwegen	3
Einzelentscheidungen bezüglich Lichtsignalanlagen	2
Ausnahmegenehmigungen allgemein	468
Anwohnerparkausweise	428
Erteilung von Ausnahmegenehmigungen für Schwerbehinderte (einschließlich Verlängerungsanträge)	219
Erlaubniserteilung für sportliche Veranstaltungen (z.B. Citylauf)	17
Genehmigung von Umzügen (z.B. Rosenmontagszug)	54
Stellungnahmen im Rahmen des gewerblichen Kraftverkehrs / Gefahrguttransporte / Schwertransporte	350
Sondernutzungsangelegenheiten einschließlich der Anfragen für Zirkusgastspiele	370
davon erteilte Genehmigungen	362
davon Ablehnungen	8
Widersprüche in Verkehrs- und Sondernutzungsangelegenheiten	0
Genehmigungsverfahren nach dem Luftverkehrsgesetz	6

7.5.2 Überwachung des ruhenden Verkehrs

Art der Maßnahme	Zahl
Bußgeldbescheide	2.117
Gebührenpflichtige Verwarnungen	23.377
Vereinnahmte Verwarn- und Bußgelder in Euro	281.036
Verhängung von Fahrverboten (1-2 Monate)	0

7.6 Feuerschutzwesen

7.6.1 Besetzung der Feuerwehr

Gruppen: 12

aktive Feuerwehrleute (einschließlich Musikzug): 374 (+ 21 Jugendfeuerwehr)

7.6.2 Anschaffungen im Bereich Feuerschutzwesen

Anschaffungsgegenstand	Kosten in €	Pauschale Zuweisung des Landes in €
Kleininventar (Funkgeräte usw.)	7.122,17	98.424,61
Einrichtung Feuerwehrgerätehaus	5.255,57	

7.6.3 Feuerwehreinsätze nach Löschzügen/ Löschgruppen

Löschzug / Löschgruppe	Einsätze im Jahr 2012	Einsätze im Jahr 2011
Donsbrüggen	4	8
Düffelward	1	6
Griethausen	15	11
Keeken / Bimmen	2	6
Kellen	56	43
Kleve	234	274
Materborn	29	38
Reichswalde	4	13
Rindern	9	21
Schenkenschanz	3	2
Warbeyen	12	9
Wardhausen / Brienen	9	11
Insgesamt	378	442

7.6.4 Leistungsbescheide

Art	Anzahl	Kosten gesamt in €
Fehleinsätze Brandmeldeanlagen	47	5.951,64
Kostenersatz Feuerwehreinsätze	13	3.093,64

7.6.5 Feuerwehreinsätze nach Einsatzart

Art des Einsatzes	Einsätze		
	2012	2011	2010
Fehlalarmierungen insgesamt	96	97	111
darunter blinde Alarme	33	40	17
darunter böswillige Alarme	0	0	0
Einsätze bei Bränden insgesamt	86	121	101
davon Großbrände	2	4	4
davon Mittelbrände	3	11	6
davon Kleinbrände	81	107	91
darunter Brände von			
Wohngebäuden	35	37	39
landwirtschaftl. Betrieben	1	0	1
Gewerbe- u. Industriebetrieben	7	14	8
Verwaltungs- u. Bürogebäuden	2	1	0
sonstigen Gebäuden	0	0	0
Versammlungsräumen	0	0	2
Fahrzeugen	10	11	7
Wald	0	1	1
sonstige Brände	31	57	43
Hilfeleistungen insgesamt	142	135	186
davon Sturm	9	13	66
dabei tot geborgene Personen	0	1	0
aus Notlagen befreite Personen	6	8	6
Wasserschäden	18	4	0
Feuerwehreinsätze insgesamt	324	353	398

7.7 Versicherungswesen

Durch den Sitz der Servicestelle der Deutschen Rentenversicherung in Kleve beschränkt sich die Aufgabe auf die Bearbeitung von Amtshilfeersuchen, da die Rentenansprüche direkt bei der Deutschen Rentenversicherung gestellt werden und dort auch die Rentenberatungen durchgeführt werden. Die bei der Stadt Kleve eingehenden Anträge werden an die Deutsche Rentenversicherung weitergeleitet. Im Jahre 2012 wurden insgesamt 6 Amtshilfeersuchen bearbeitet (2011 = 7), die sich wie folgt einstufen lassen:

- Prüfung, ob aufgrund der vorliegenden Altbestandskarten Zeiten von Zwangsarbeit, landwirtschaftliche Beschäftigungszeiten etc. nachgewiesen werden können,
- Prüfung, ob Zeiten aus den vorliegenden Verzeichnissen der neu ausgestellten bzw. umgetauschten Versicherungskarten der Invaliden-, Arbeiter- oder Angestelltenversicherung nachgewiesen werden können,
- Anstellung von Rechtsnachfolgerecherchen bei der Auszahlung von Sterbegeldern aus der niederländischen Rentenversicherung und Ermittlung früherer Meldeanschriften im Archiv des Meldeamtes.

8. Schulverwaltung

8.1 Allgemeinbildende Schulen der Stadt Kleve und deren Schüler (Stand:15.10.2012)

Schule	Klassen	Schüler		
		männlich	weiblich	zusammen
Christus-König-Grundschule	6	87	90	177
Montessorischule Kleve	4	51	59	110
Grundschule Reichswalde	8	103	104	207
Joh.-Sebus-Grundschule Rindern	8	92	80	172
Karl-Leisner-Grundschule	12	143	121	264
Lutherschule	8	72	70	142
Marienschule	9	104	116	220
Spyckschule	7	54	71	125
Willibrordschule	10	117	115	232
Grundschulen insgesamt 2012	72	823	826	1.649
dagegen 2011	73	762	895	1.657
dagegen 2010	71	787	750	1.537
Wilhelm-Frede-Hauptschule	15	179	172	351
Konrad-Adenauer-Hauptschule	16	215	165	380
St.-Anna-Hauptschule	0	0	0	0
Hauptschulen insgesamt 2012	31	394	337	731
dagegen 2011	38	483	413	896
dagegen 2010	41	536	428	964
Realschule Kleve	20	297	309	606
Karl-Kisters-Realschule	23	311	323	634
Realschulen insgesamt 2012	43	608	632	1.240
dagegen 2011	49	665	693	1.358
dagegen 2010	48	630	696	1.326
Förderschule f. Lernbeh. 2012	0	0	0	109
dagegen 2011	7	69	52	121
dagegen 2010	6	74	41	115
Konrad-Adenauer-Gymnasium Sek.I	15	191	220	411
Freiherr-vom-Stein-Gymnasium Sek I	18	234	351	585
Konrad-Adenauer-Gymnasium Sek II		151	193	344
Freiherr-vom-Stein-Gym. Sek II		191	231	422
Gymnasien insgesamt 2012	33	767	995	1.762
dagegen 2011	41	846	961	1.807
dagegen 2010	48	849	1.113	1.962
Sekundarschule 2012	6	84	52	136
Gesamtschule 2012	5	81	73	154
Schulen insgesamt 2012	190	2.713	2.915	5.781
dagegen 2011	208	2.825	3.087	5.839
dagegen 2010	214	2.876	3.028	5.904

8.2 Schülerzahlen an den städtischen Schulen nach Schularten - Grafik -

Entwicklung der Schülerzahlen an den städtischen Schulen 2001 bis 2012

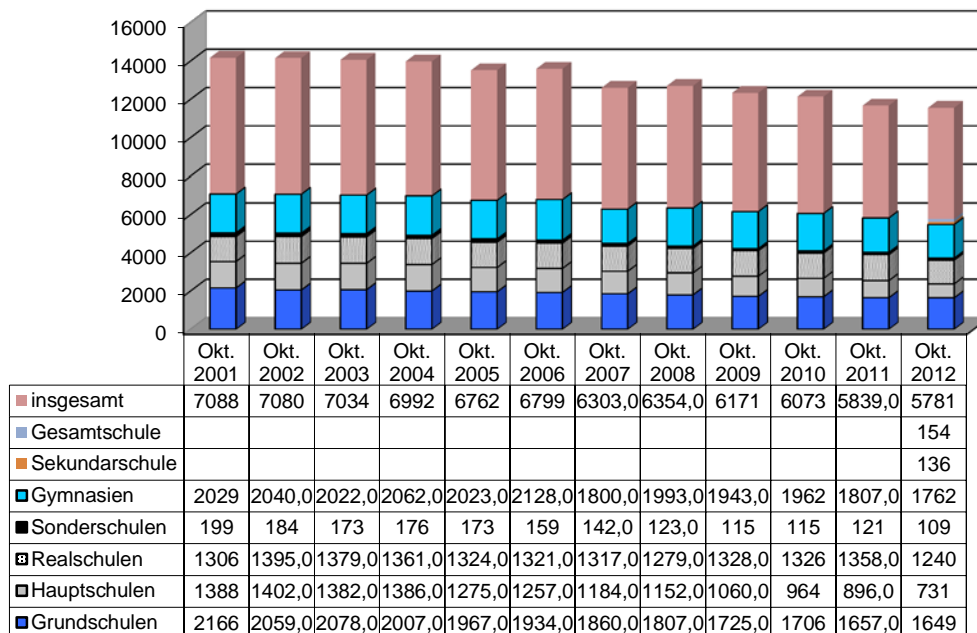

8.3 Schüler mit ausländischer Staatsangehörigkeit

Staatsangehörigkeit	Ausländische Schüler							insgesamt
	davon waren in							
	Grundschulen	Hauptschulen	Realschule	Sonderschule	Gymnasien	Sekundarschule	Gesamtschule	
Italien	3	0	0	0	0	1	0	4
ehem. Jugoslawien	0	0	0	0	0	0	0	0
Niederlande	31	11	27	1	24	5	3	102
Spanien	0	2	0	0	1	0	0	3
Türkei	6	7	3	1	1	4	0	22
Sonstige	78	51	22	4	22	25	2	204
insgesamt	118	71	52	6	48	35	5	335

8.4 Anteil der auswärtigen Schüler

Wohnsitz	Auswärtige Schüler						Gesamt
	davon waren in						
	Real- schule Kellen	Real- schule Kleve	KAG	FvSt.	SK	GE	
Bedburg-Hau	73	79	196	110	30	9	497
Kranenburg	131	47	110	141	13	10	452
Sonstige	1	1	2	2	9	2	17
insgesamt 2012	205	127	308	253	52	21	966
dagegen 2011	204	146	309	276	0	0	935
dagegen 2010	202	157	323	301	0	0	983

9. Kultur

9.1 Konzerte und Theater der Stadt Kleve

Veranstaltungsart	Anzahl	Durchschnittliche Besucherzahl
Reihenkonzerte	8	365
Matineekonzerte	9	145
Sonderveranstaltungen	9	190
Forstgartenkonzerte	16	180
Theatervorstellungen	7	212

9.2 Abonnenten

Saison	Abonenten								
	Reihen- konzerte	Theater						Theater insgesamt	Insgesamt
		Wahlabo			Familienabo				
		I	II	III	I	II	III		
2000/2001	480	224	89	23	0	10	0	346	826
2001/2002	402	178	85	15	0	11	0	289	691
2002/2003	410	249	68	27	6	4	0	354	764
2003/2004	375	193	52	21	14	3	0	283	658
2004/2005	334	76	178	32	0	14	0	300	634
2005/2006	323	95	178	36	7	3	0	319	642
2006/2007	293	89	111	35	7	3	0	245	538
2007/2008	292	77	99	31	7	3	0	217	509
2008/2009	317	*	*	*	*	*	*	58	375
2009/2010	286	*	*	*	*	*	*	58	344
2010/2011	269	*	*	*	*	*	*	58	327
2011/2012	275							143	418
2012/2013	271							127	398

*Mit Beginn der Spielzeit 2008/2009 ist das Kulturangebot der Stadt Kleve neu strukturiert worden. Die Abonnenten haben nun die Möglichkeit, aus dem gesamten Angebot ihr individuelles Programm zusammenzustellen. Statistisch sind nur noch die Abonnenten erfasst, die sich für das klassische, 6 Stücke umfassende, Theaterangebot entschieden haben

9.2.1 Entwicklung der Konzert- und Theaterabonnentenzahlen - Grafik -

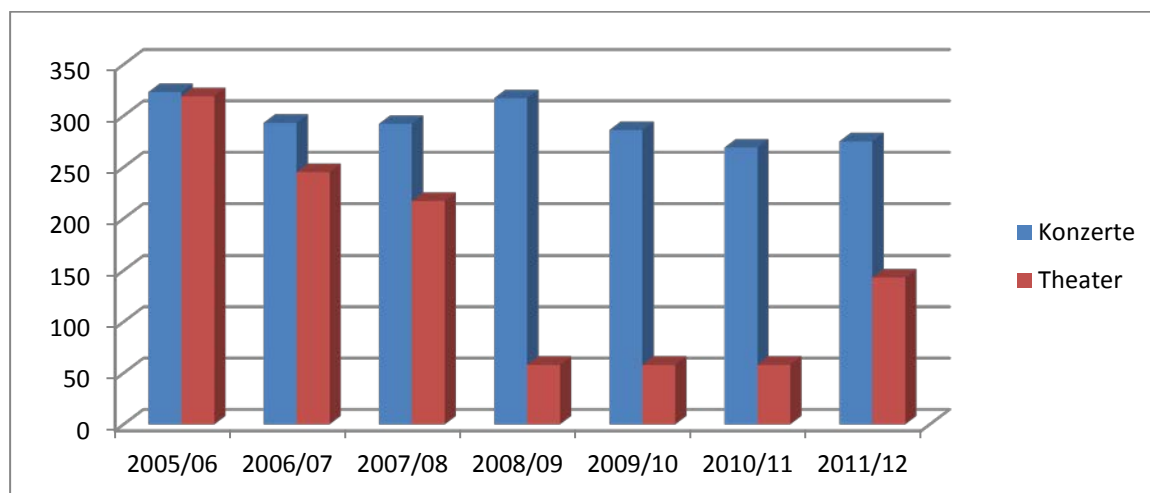

9.3 Medienbestand und -ausleihe der Stadtbücherei

Stand	31.12.2012	31.12.2011	31.12.2010
Medienbestand	53.027	54.069	59.175
Ausleihen	116.459	114.761	119.861
Benutzer (aktive Leser)	2.135	2.201	2.334

9.4 Veranstaltungen in Klever Mehrzweckhallen

Veranstaltungsart	Mehrzweckhalle Materborn	Mehrzweckhalle Rindern
Karneval	11	1
Musik und Tanz	1	-
Ausstellungen und Vorträge	-	-
Betriebs-/Weihnachtsfeiern	-	-
Sportliche Veranstaltungen	-	-
Sonstige Veranstaltungen	4	-

9.5 Veranstaltungen in der Klever Stadthalle

9.5.1 Städtische Veranstaltungen

Art der Veranstaltung	Anzahl	Gesamtbesucherzahl	Durchschnittszahl
Orchesterkonzerte (Reihenkonzert)	8	2.921	365
Matineekonzerte	6	871	145
Theaterstücke	7	1.481	212
Kinder- und Puppentheaterstücke	8	1.634	204
insgesamt	29	6.907	24

9.5.2 Sonstige Veranstaltungen

Art der Veranstaltung	Veranstaltungen		
	2012	2011	2010
Theater, Operetten, Ballett, Jugendtheater Klassische Konzerte, Modern Concerts Jugendkonzerte	51	46	33
Kinder- und Puppentheater	8	9	11
Gesellschaftliche Veranstaltungen	15	10	15
Tagungen und Seminare	9	7	2
Ausstellungen	0	0	0
Messen, Märkte, Börsen	3	5	0
Sonstiges (Proben, Um- u. Abbautage)	103	47	39
insgesamt	189	124	100

9.6 Museum Kurhaus Kleve

Zeitraum	Name des Künstlers	Titel der Ausstellung
12.02. – 20.05.2012	Raimund Girke	Raimund Girke
25.03. – 08.07.2012	Verschiedene Künstler	Tendenz deutscher Keramik 1905 – 1935, Vom Jugendstil zum Bauhaus
03.06. – 08.07.2012	Verschiedene Künstler	12. Salon der Künstler
09.09. – 07.04.2013	Verschiedene Künstler	Mein Rasierspiegel – Von Holthuys bis Beuys

9.6.1 Entwicklung der Besucherzahlen Museum Kurhaus Kleve - Grafik

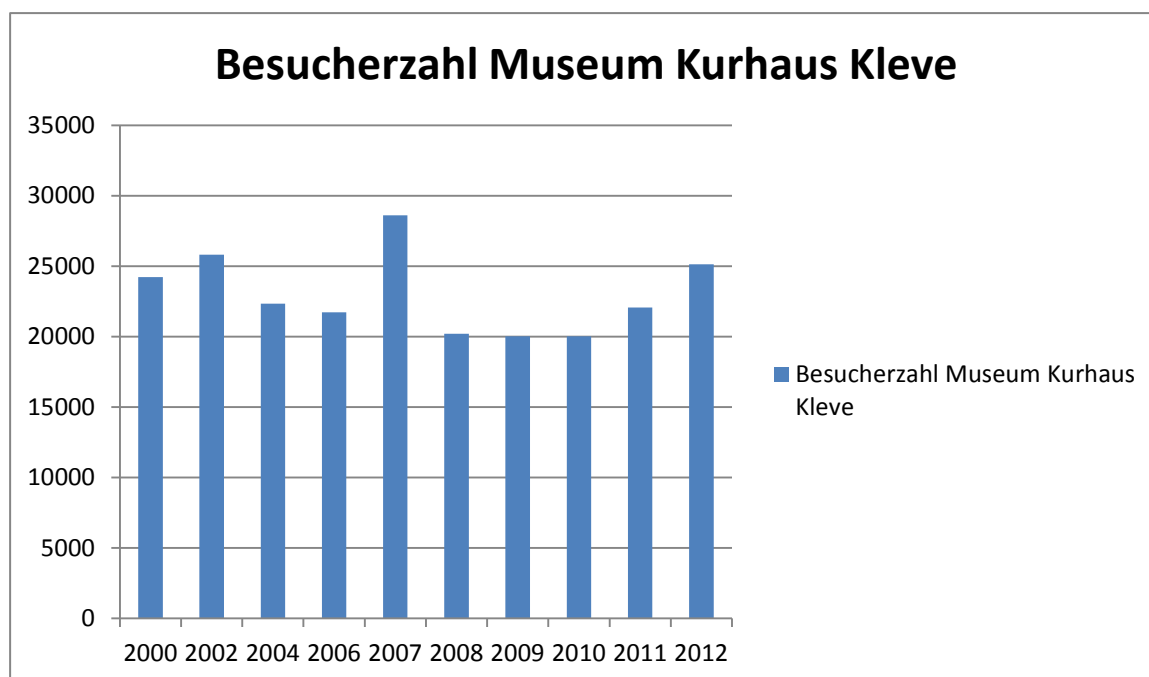

9.7 Veranstaltungen der Volkshochschule Kleve

Fachbereiche	Veranstaltungen		
	Teilnehmende	Unterrichtsstunden	Zahl
Mensch-Gesellschaft-Politik	624	164	24
Persönlichkeit-Kommunikation	573	470	29
Kunst-Kultur	1.433	1.701	86
Entspannung-Gymnastik	1.382	2.007	99
Natur-Umwelt-Technik	144	48	15
Wirtschaft-Beruf-Datenverarbeitung	694	1.069	67
Fremdsprachen	2.652	6.749	188
Grundbildung-Schulabschlüsse	51	840	4
Weiterbildung auf Bestellung	118	331	17
Besondere Veranstaltungen- Fortbildungen-Ausstellungen- Junge VHS-Beratung-Prüfungen- Studienfahrten	2.760	355	82
insgesamt 2012	10.431	13.734	611
davon in Kleve	8.982	11.797	524
in Emmerich	994	1.169	44
in Rees	371	686	36
dagegen insgesamt 2011	11.073	13.572	606
2010	11.584	14.500	596

9.7.1 Besonderheiten im Bereich VHS

Am 28.11.2012 wurde die VHS Kleve nach Ablauf des Gütesiegels durch die Certqua GmbH mit Sitz in Bonn nach DIN EN ISO 9001:2008 neu zertifiziert und konnte die Konformität gemäß der Norm nachweisen. Das Gütesiegel wurde ohne Einschränkungen für weitere 3 Jahre vergeben. Im Prüfbericht der Zertifizierungsgesellschaft wurde zusammenfassend festgestellt, „... dass das Qualitätsmanagement-System der VHS sehr gut implementiert ist, einen sehr hohen Entfaltungsgrad zeigt und sich seit der Implementierung konsequent und systematisch weiterentwickelt hat. Befördert wird diese Entwicklung augenscheinlich durch eine offene und konstruktive Arbeitsatmosphäre in der VHS. Neue Kundengruppen, wie z. B. regional ansässige Firmen werden systematisch nach ihren Qualifikationsbedürfnissen für ihre Mitarbeiter befragt und daraus neue passgenaue Angebote entwickelt. Leitung und Mitarbeiter entfalten ein großes Engagement, um Bürgern und Firmen ein qualitativ hohes Angebot im Rahmen kommunaler Weiterbildung bieten zu können.“

In der Sommerpause wurde ein EDV-Schulungsraum mit neuen PCs unter Windows 7 ausgestattet und in das bestehende Netzwerk eingebunden sowie ein weiterer Schulungsraum nach Pflege und Neuinstallation mit neuer Software ausgestattet. Hier stehen nun an den Teilnehmerplätzen Adobe CS 6 Design Standard und das Bildbearbeitungsprogramm Picasa zur Verfügung.

Die Gesamtzahl der Besucher auf den verschiedenen Seiten der VHS lag bei 58.419. Auf die Online-Kursdatenbank griffen 21.563 Besucher zu. Die neue Online-Kursdatenbank KuferWEB löste im März 2012 das alte KRZN-Verfahren eVHS ab.

Im Jahr 2012 sind drei Ausgaben der VHS-Extrapost, des elektronischen Newsletters der VHS, erschienen. Die VHS-Extrapost enthält in unterhaltsamer Form Nachrichten, Hintergründe und Wissenswertes aus der Arbeit der VHS Kleve und der Erwachsenenbildung und kann unter www.vhs-kleve.de abonniert werden.

Im Sommer 2012 erhielt die VHS Kleve eine Neu-Akkreditierung als Integrationskursträger für das Bundesamt für Migration und Flüchtlinge für weitere 4 Jahre.

Einbürgerungswillige müssen zusätzlich zu einem Nachweis der Sprachkenntnisse einen bundeseinheitlichen Einbürgerungstest ablegen. Die VHS führte im Jahr 2012 insgesamt 5 Tests mit 70 Teilnehmenden durch.

Die VHS Kleve führt für Einbürgerungswillige und - verpflichtend als Abschlussprüfung in den Integrationskursen – den Deutshtest für Zuwanderer (DTZ) durch. Im Jahr 2012 wurden 6 Prüfungen mit 126 Personen durchgeführt. In diesem Bereich besteht eine enge Zusammenarbeit mit der Ausländerbehörde des Kreises. Darüber hinaus aktualisiert die VHS ständig ihre Kursangebote auf dem Integrationsportal des Kreises und arbeitet aktiv mit im Netzwerk Integration.

In Zusammenarbeit mit dem Bundesamt für Migration und Flüchtlinge führt die VHS Integrationskurse „Deutsch als Fremdsprache“ für Migrantinnen und Migranten durch. Jeder Kurs umfasst 660 Unterrichtsstunden und dauert zwischen 12 und 16 Monate. Seit Inkrafttreten des Integrationsgesetzes 2005 wurden mehr als 20.000 Unterrichtsstunden Deutsch nur im Bereich des Sprachniveaus bis B1 durchgeführt. Hinzu kommen weitere „freie“ Kurse für Deutschlernende im Fortgeschrittenenbereich. Im Jahr 2012 wurden 32 Kurse mit insgesamt 2.970 Unterrichtsstunden und mit insgesamt 625 Belegungen durchgeführt.

Neben den Deutshtests für Zuwanderer werden im Fremdsprachenbereich Kandidaten für die Prüfung Cambridge First Certificate und Advanced Certificate sowie auf Prüfungen des Goethe-Instituts vorbereitet. In Zusammenarbeit mit den Klever Realschulen fanden Kurse und Prüfungen zum „XPERT-PC-Basiszertifikat und interkulturelles Basiswissen“ und Tastschreibkurse mit anschließender Prüfung für Schülerinnen und Schüler statt. Weitere Fortbildungen für das VHS- Zertifikat Kindertagespflege sowie ein Lehrgang zum Erwerb des Mittleren Schulabschlusses (10B) wurden mit Prüfungen abgeschlossen. Folgende interne und externe Prüfungen wurden 2012 durchgeführt:

Tastschreibprüfung	19 Teilnehmende
Einbürgerungstests	70 Teilnehmende
Deutshtest für Zuwanderer	126 Teilnehmende
Prüfung Deutsch B2	8 Teilnehmende
Goethe-Zertifikat C1	3 Teilnehmende
Cambridge First Certificate	4 Teilnehmende
Cambridge Advanced Certificate	4 Teilnehmende
Eignungstest Mittlerer Schulabschluss	26 Teilnehmende
Mittlerer Schulabschluss	19 Teilnehmende
Tagesmutter/-vaterpass	11 Teilnehmende
Zertifikat Kindertagespflege	12 Teilnehmende

Die VHS hat im Jahr 2012 die Angebote zu Erziehungsfragen und Pädagogik, teilweise in Zusammenarbeit mit dem Fachbereich Jugend und Familie der Stadt Kleve,

dem Kreisjugendamt sowie mit den Familienzentren Morgenstern und Montessori Kinderhaus Kellen, fortgesetzt. Hervorzuheben sind folgende Veranstaltungen:

- Kindertagespflege: Qualifizierung Kindertagespflege mit VHS-Zertifikat Kindertagespflege, Fortbildungsveranstaltungen für bereits tätige Tagesmütter und-väter.
- 2 dreitägige Fortbildungsveranstaltungen zur Elementarpädagogik: Beziehung in der Elementarpädagogik, Ausdrucksformen der Kinder verstehen.
- Fortgesetzt wurde die Mitarbeit im Klever Netzwerk der bundesweiten Initiative „Haus der kleinen Forscher“ mit Durchführung von 1 Einführungsworkshop und 4 Aufbauworkshops.
- Die VHS ist auch im Jahr 2012 lokaler Partner der Initiative Eltern + Medien der Landesanstalt für Medien LfM NRW und des Grimme-Instituts und hat in Kooperation mit Kitas und Schulen 6 Elternabende zur Medienerziehung unter dem Motto „Was läuft da eigentlich?“ durchgeführt.
- Qualifizierung zur Durchführung von Präventionskursen „Mut tut gut“ in Kita und Grundschule. 10 Teilnehmende des Lehrgangs, der in Kooperation mit der VHS Oberbergischer Kreis, der Kreispolizeibehörde Kleve und dem Jugendamt des Kreise durchgeführt wird, erhielten im November nach einer Fortbildung von 90 UStd. das Zertifikat.

Fortgesetzt wurde die VHS-Seniorenakademie mit 14 Veranstaltungen aus verschiedenen Fachbereichen und insgesamt 204 TN.

In Zusammenarbeit mit den Konzerten der Stadt Kleve hat die VHS die Reihe „Das dritte Ohr“ – Einführungen zu den Konzerten der Stadt Kleve fortgesetzt (7 Veranstaltungen mit insgesamt 235 Besucher/-innen).

Interdisziplinäre Veranstaltungsreihe zum Thema „Spiritualität – Spurensuche in und neben den Religionen“ in Zusammenarbeit mit dem Evangelischen Forum und dem Katholischen Bildungswerk Kleve, insgesamt 5 Veranstaltungen mit ca. 230 Teilnehmenden.

Die VHS ist akkreditierte Beratungsstelle für den Bildungsscheck NRW, die Bildungsprämie des Bundes. Daneben führt sie im Rahmen ihrer gesetzlichen Aufgaben Weiterbildungsberatung für Kursteilnehmende, Aufnahme- und Einstufungsberatungen für Integrationskurse, Einbürgerungstests und Schulabschlüsse usw. durch. Die Beratungsleistungen wurden gegenüber 2011 weiterhin verstärkt in Anspruch genommen. Insgesamt führten die Pädagogischen Mitarbeiter/-innen der VHS 916 Einzelberatungen durch:

Betriebliche und individuelle Bildungsscheckberatungen	138
Bildungsprämie des Bundes	98
Schulabschlüsse/Zweiter Bildungsweg	42
Beratungen zum Einbürgerungstest	110
Beratungen Integrationskurse	385
Beratung Grundbildung/Alphabetisierung	7
Allgemeine Weiterbildungsberatung	136

9.7.2 Besondere Veranstaltungen

Datum	Veranstaltung	Teilnehmende
31.01.2012	„Lasst den Kindern Zeit!“ Ein Plädoyer gegen die Vertreibung der Kindheit	129
03.02.2012	Semestereröffnung: Wenn Ottos Mops kotzt ...	90
01.03.2012	„Het gebeurde“ Musikaal verteltheater	147
08.03.2012	Klever Zukunftsgespräche, Tugenden der Zukunft Prof. Dr. Jean-Pierre Wils	44
12.03.2012	Korsika Insel der Schönheit, Multimediovortrag in Kooperation von VHS und DAV	74
14.03.2012	Vamos a tapear – Spanischer Vortrag und Verkostung	36
22.03.2012	Inszeniertes Vorlesen: Truman Capote „Miriam“	43
08.06.2012	4. Klever Poetry Slam	194
15.06.2012	21. Musikalische Sommernacht im Forstgarten	300
07.09.2012	Semestereröffnung: Den Sommer im Gepäck	75
25.09.2012	Konzert für Amazonien	95
25.10.2012	Globevision: Südamerika hautnah	59
26.10.2012	Tall and Short Stories from Ireland	57
15.11.2012	Voyages, voyages – Jean-Claude Sférian	107

9.7.3 Ausstellungen

Zeitraum	Ausstellung	Teilneh- mende
07.09.2012 – 22.12.2012	"Und die Nacht ist blau, so blau" oder Starke Fotos bei schwachem Licht– Fotoausstellung der Teilnehmenden aus den drei Kursen "Nacht- und Architekturfotografie", "Available Light Fotografie" und "Lightpainting"	250

10. Sozialwesen

10.1 Ausgaben und Einnahmen SGB II und SGB XII

Art der Ausgaben bzw. Einnahmen	Leistungen		
	2012		
	außerhalb von Einrichtungen	innerhalb	insgesamt
	1.000,00 €		
Ausgaben			
Leistungen der Grundsicherung für Arbeitssuchende (SGB II)			
Laufende Leistungen	23.914		23.914
abweichende Leistungen	137		137
Bildung und Teilhabe	261		261
Eingliederungsmaßnahmen	2.218		2.218
insgesamt	26.530	0	26.530
Sozialhilfe (SGB XII)			
HzL 3. Kapitel SGB XII	295		295
HzL 4. Kapitel SGB XII	2.876		2.876
Hilfe zur Gesundheit	468		468
Eingliederungshilfe für behinderte Menschen	0		0
Hilfe zur Pflege	131		131
Hilfe z. Überw. Bes. soz. Schwierigkeiten	1		1
Hilfe in anderen Lebenslagen	18		18
insgesamt	3.789	0	3.789
Ausgaben insgesamt	30.319	0	30.319
Einnahmen			
Leistungen der Grundsicherung für Arbeitssuchende (SGB II)			
vermischte Einnahmen (§ 22 + 23 SGB II)	85		85
Einnahmen zu KdU/Heizung	410		410
Einnahmen Grundsicherung	529		529
Einnahmen Eingliederungshilfen	6		6
Einnahmen Perspektive 50+/58+	0		0
insgesamt	1.030	0	1.030
Sozialhilfe (SGB XII)			
HzL	133		133
Hilfe zur Pflege	0		0
Eingliederungshilfe für behinderte Menschen	0		0
Hilfe zur Gesundheit	0		0
Hilfe in anderen Lebenslagen	0		0
insgesamt	133	0	133
Einnahmen insgesamt	1.163	0	1.163

10.1.1 Integrationserfolge

Die Integrationserfolge im Jahr 2012 des Jobcenters der Stadt Kleve (Fallmanagement) stellen sich wie folgt dar:

	Vollzeit	Teilzeit	400 €Job	Ausbildung	Gesamt
Stadt Kleve	342	99	300	56	797

10.2 Ausgaben für Asylbewerber

Art der Ausgaben bzw. Einnahmen	Leistungen					
	2012			2011		
	außerhalb	innerhalb	insgesamt	außerhalb	innerhalb	insgesamt
	von Einrichtungen			von Einrichtungen		
1.000 €			1.000 €			
Ausgaben						
Hilfe gemäß Asylbewerberleistungsgesetz						
Laufende Hilfe u. einm. Leistungen	418		418	310	0	310
Leistungen bei Krankheit, Schwangerschaft u. Geburt	110		110	87	0	87
Ausgaben insgesamt	528	0	528	397	0	397
Einnahmen						
Kostenbeiträge und Aufwendungsersatz	2		2	6	0	6
Erstattungen des Landes	171		171	104	0	104
Einnahmen insgesamt	173	0	173	110	0	110
Reinausgaben (A ./. E)	355	0	355	287	0	287

10.3 Zuschüsse an Einrichtungen, Verbände u.a.

Einrichtung	Zuschusshöhe in €
Altentagesstätten (Betriebs- u. Unterhaltungskosten)	33.650 €
Solidaritätskreis Klosterpforte	23.000 €
Hafen der Hoffnung	1.758 €
Sozialdienst Kath.Frauen	24.915 €
Soziale Beratungsstelle	30.000 €
Blindenverein	102 €
Netzgruppe	445 €
Frauenberatungsstelle IMPULS	6.806 €
insgesamt	120.676 €

10.4 Besonderheiten im Bereich Sozialwesen

10.4.1 Allgemeines

Insgesamt wurden 558 Widersprüche (2011 = 643) eingelegt. Von diesen eingelegten Widersprüchen konnten nach nochmaliger Prüfung 22,4 % abgeholfen werden; 12,7 % wurden zurückgezogen. Im Widerspruchsverfahren wurden 34,8 % negativ, 0,9 % positiv entschieden. In 3,6 % der Fälle wurde den Widersprüchen teilweise stattgegeben.

Negativ	34,8 %
Positiv	0,9 %
Teilweise	3,6 %
Abhilfe	22,4 %
Zurückgenommen	12,7 %
Sonstige Erledigungen	2,0 %
Noch im Verfahren	23,7 %
Gesamt	100,00%

Klageverfahren Sozialgerichte: Für das Jahr 2012 wurden 120 Verfahren angestrengt. Aus diesem Zeitraum sind noch 73 Verfahren anhängig. Von diesen angestregten Klageverfahren vor dem Sozialgericht wurden 53,18 % zu Gunsten der Kläger entschieden.

10.4.2 Übergangsheime

Am 31.12.2012 wurde 1 Übergangsheim unterhalten mit einer Gesamtkapazität von 120 Plätzen. Zum genannten Zeitpunkt waren 56 Personen untergebracht. Weitere 38 Leistungsberechtigte nach dem AsylbLG lebten in Privatwohnungen.

10.4.3 Zahl der Hilfeempfänger

Jahr	Fälle			Personen		
	SGB II	AsylbLG	SGB XII	SGB II	AsylbLG	SGB XII
31.12.1997	1.241	204	-	2.459	465	-
31.12.1998	1.178	99	-	2.344	282	-
31.12.1999	1.075	93	-	2.074	256	-
31.12.2000	1.113	118	-	2.173	246	-
31.12.2001	1.083	161	-	2.087	286	-
31.12.2002	1.013	102	-	1.966	185	-
31.12.2003	893	87	242	1.745	147	322
31.12.2004	949	58	332	1.895	99	443
31.12.2005	2.420	46	539	4.840	65	647
31.12.2006	2.511	58	551	5.022	71	657
31.12.2007	2.214	55	554	4.448	80	665
31.12.2008	2.186	39	583	4.051	75	774
31.12.2009	2.576	45	581	5.169	76	771
31.12.2010	2.647	42	567	5.181	73	752
31.12.2011	2.418	50	652	5.193	87	865
31.12.2012	2.562	65	736	5.071	113	954

10.5 Aufnahme von Aussiedlern, Asylbewerbern und sonst. Flüchtlingen

Jahr	Zugänge	Abgänge	Soll	Ist
Aussiedler				
31.12.2000	84	0	125%	56,42%
31.12.2001	141	0	125%	117,04%
31.12.2002	11	0	125%	127,10%
31.12.2003	4	0	125%	113,20%
31.12.2004	7	0	125%	83,78%
31.12.2005	6	0	125%	21,20%
31.12.2006	8	0	125%	34,62%
31.12.2007	4	0	125 %	33,20%
31.12.2008	1	0	125%	46,36%
31.12.2009	3	0	125%	83,62 %
31.12.2010	0	0	entfällt zukünftig	entfällt zukünftig
31.12.2011	0	0		
31.12.2012	0	0		
Asylbewerber / Flüchtlinge				
31.12.2000	115	132	100%	103,20%
31.12.2001	206	34	100%	68,50%
31.12.2002	164	51	100%	82,83%
31.12.2003	98	76	100%	78,75%
31.12.2004	45	25	100%	91,86%
31.12.2005	15	12	100%	73,75%
31.12.2006	36	22	100%	77,63%
31.12.2007	16	30	100%	83,70%
31.12.2008	11	15	100%	81,83%
31.12.2009	14	7	100%	93,21%
31.12.2010	25	10	100%	97,61%
31.12.2011	39	8	100%	100,61%
31.12.2012	38	10	100%	94,25%

10.5.1 Aufnahme Asylbewerber, Aussiedler und Bürgerkriegsflüchtlinge -Grafik-

**Aufnahme Asylbewerber, Aussiedler und Bürgerkriegsflüchtlinge
1995 bis 2012**

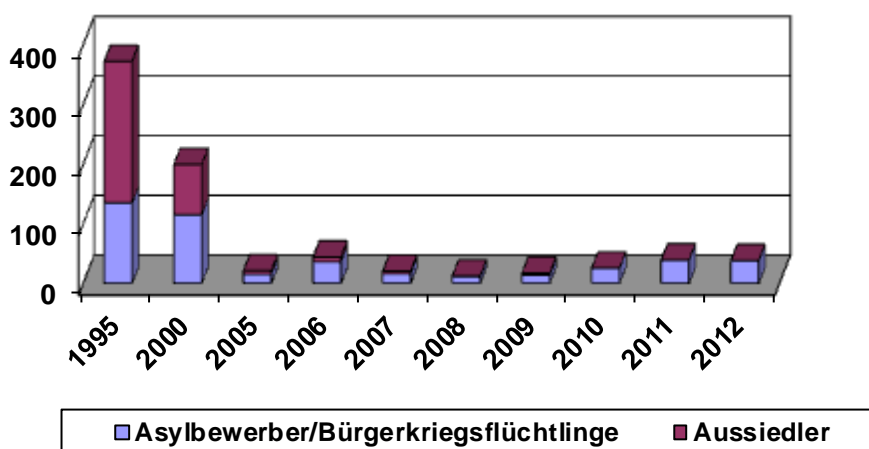

10.6 Sozialer Wohnungsbau

10.6.1 Wohnungsbindung

Es wurden in den letzten drei Jahren folgende Wohnberechtigungsscheine ausgestellt:

	2012	2011	2010
Wohnberechtigungsscheine	240	210	250

Der Bestand der öffentlich geförderten Wohnungen (Gesamtbestand) hat sich wie folgt entwickelt:

	Selbstgenutztes Wohneigentum (alle Förderungsarten)	Mietwohnungen (alle Förderungsarten)
Bestand am 01.01.2012	637	1.071
Zugänge	22	49
Abgänge	34	19
Zwischensumme	625	1.101
Mietwohnungen in der gesetzlichen Nachwirkung		380
Summe aller zu überprüfenden Wohnungen	625	1.481

10.6.2 Wohngeld

	2012	2011	2010
Wohngeldberechnungen	1.790	2.340	2.253
Zahlungsvorgänge	9.042	10.574	10.774
Auszahlungsbeträge in €	1.240.104	1.582.964	1.814.840

10.7 Unterhaltsvorschuss

Stichtag	Laufende Fälle
Am 01.01.2012	350
Zugänge	139
Abgänge	180
Am 31.12.2012	309

11. Jugend

11.1 Jugendhilfe

11.1.1 Beistandschaften und Pflegschaften über Minderjährige

Art	2012	2011
Kinder und Jugendliche in gesetzlicher Amtsvormundschaft	0	2
in bestellter Amtsvormundschaft	87	75
in bestellter Amtspflegschaft	26	21
Beistandschaft für Elternteile	667	664
insgesamt	780	762

11.1.2 Urkundstätigkeit des Jugendamtes

Art der Urkundstätigkeit	2012	2011
Unterhaltsverpflichtung Regelsätze *	67	77
Unterhaltsverpflichtung Rente *	13	13
Unterhaltsverpflichtung Bezifferung *	0	0
Änderung der Unterhaltverpflichtung - Regelsätze	19	18
Änderung der Unterhaltsverpflichtung - Rente	0	2
Änderung der Unterhaltsverpflichtung - Bezifferung	0	0
Vaterschaftsanerkennung –Vater	14	12
Zustimmungserklärung der Mutter	16	11
Zustimmungserklärung des Amtsvormundes	2	1
Vaterschaftsanerkennung mit Zustimmung	39	54
Vaterschaftsanerkennung mit Unterhalt	0	0
Vaterschaftsanerk. mit Unterhalt u. Zustimmung	0	2
Vaterschaftsanerkennung § 1599 BGB	0	0
Sorgeerklärungen	58	69
Sonstige	2	0
Insgesamt	230	259

* einschließlich Änderungen

11.1.3 Jugendgerichtshilfe

Beteiligte nach Alter und Geschlecht	männlich	weiblich	Summe
Jugendliche (14 – 17 J.)	137	43	180
Heranwachsende (18 – 21 J.)	140	24	164
Summe	277	67	344

11.1.4 Hilfen zur Erziehung nach §§ 27 - 41 SGB VIII Tagespflegen nach § 23 SGB VIII

Jugendhilfefälle	Stand 01.01.2012	Zugänge	Abgänge	Stand 31.12.2012
Familienpflege*	75	13	26	62
Erziehungsstelle	15	5	2	18
Heimpflege	81	48	50	79
Mutter- und Kindheim	3	6	4	5
Betreute Wohnform	3	1	2	2
Seelische Behinderung	40	18	13	45
Tagesgruppe	30	10	16	24
Flexible Betreuung	195	74	110	159
Inobhutnahmen	6	33	38	1
Insgesamt	448	208	261	395
Tagespflege	175			194

* Dargestellt sind alle Fälle, die durch die Stadt Kleve in örtlicher Zuständigkeit bearbeitet werden. Bis zum Vorjahr wurden Fälle, in denen anderen Kommunen Kosten für die Unterbringung von Pflegekindern erstattet werden, in die Summe mit aufgenommen.

11.1.5 Unterhaltsvorschussangelegenheiten

Unterhaltsvorschussangelegenheiten wurden dem Bereich „Soziales“ zugegliedert und werden künftig in diesem Werk unter der Gliederungsziffer 10.7 wiedergegeben.

11.1.6 Tageseinrichtungen für Kinder

Ortsteil	Tageseinrichtungen						
	insgesamt		davon				
	Einrichtungen	Plätze	Kindertageseinrichtungen	Horte	Kirchl. Träger	Freie Träger	Städt. Träger
Bimmen	0	0	0	0	0	0	0
Brienen	0	0	0	0	0	0	0
Donsbrüggen	1	43	1	0	1	0	0
Düffelward	1	65	1	0	0	1	0
Griethausen	1	52	1	0	1	0	0
Keeken	0	0	0	0	0	0	0
Kellen	3	207	3	0	1	1	1
Kleve	10	554	10	0	8	2	0
Materborn	4	283	4	0	2	1	1
Reichswalde	2	108	2	0	0	1	1
Rindern	1	74	1	0	1	0	0
Salmorth	0	0	0	0	0	0	0
Schenkensch.	0	0	0	0	0	0	0
Warbeyen	0	0	0	0	0	0	0
Wardhausen	0	0	0	0	0	0	0
insgesamt	23	1386	23	0	14	6	3

11.2 Jugendpflege

11.2.1 Jugend- und Freizeitheime

Einrichtung	Betriebskostenzuschuss in €
Initiative Jugendhilfe und Lebensberatung	50.014,90
Jugendhaus Moms	10.000,00
Jugendhaus Donsbrüggen	18.878,32
Jugendhaus „Das Theo“	35.538,84
Jugendhaus „effa“	18.509,87
Karl-Leisner-Jugendcenter	45.746,70
Ludwig-Wolker-Jugendheim	29.887,22
Jugendheim Canisius-Center	39.947,33
Jugendheim St. Martin, Griethausen	10.310,86
Jugendheim Rindern	3.704,66
Jugendheim Warbeyen	5.000,00
Radhaus	6.000,00
insgesamt	273.538,70

11.2.2 Förderung von Veranstaltungen der Jugendverbände

Veranstaltungen	Maßnahmen	Teilnehmer	Veranstaltungstage	Zuschuss in €
Jugendfreizeiten	44	582	438	26.917,00
Jugendbildungsmaßnahmen	4	62	12	400,00
Kurzfreizeiten	5	162	8	1.000,00
Mitarbeiterfortbildungen	9	96	20	750,00
Tagesveranstaltungen	1	35	1	750,00
Offener Ferienspaß	9	205	34	1.623,00
Insgesamt	72	1142	513	31.440,00

11.2.3 Beihilfen für die Jugendarbeit

Beihilfen für die Jugendarbeit	Zuschuss in €
Sportvereine	28.084,84 €
Tanzsportgruppen Karnevalsvereine	3.479,56 €
Jugendverbände	7.787,08 €
Schützenvereine	4.168,30 €
Musik- und Gesangsvereine	1.475,55 €
Insgesamt	44.995,33 €

11.2.4 Veranstaltungen für Kinder und Jugendliche – Kindertheater

Datum	Titel	Besucher		
		ohne Abo	mit Abo	Gesamt
18.01.	Weiß weiß, was Du nicht weißt	52	24	76
22.02.	Arthur die Vogelscheuche	85	59	144
14.03.	Dornröschen lass dein Haar herunter	46	63	109
25.04.	Die 3? – Kids	303	77	380
12.09.	Der gestiefelte Kater	121	36	157
31.10.	Für Hund und Katz	201	34	253
14.11.	Pinocchio	86	36	122
19.12.	Morgen Findus	378	33	411
Kindertheater insgesamt	8	1.071	362	1.652

11.2.5 Sonstige Veranstaltungen im Bereich der Jugend

Datum	Art der Veranstaltung
Januar	
Februar	
20.02.	Rosenmontagsdisco im Nachttheater
März	
April	
02. – 05.04.	Schulungsprogramm: Juleica- Schulung mit den Jugendpflegern aus dem Kreis Kleve
21.04.	Schulungsprogramm: „Spiele für viele“ in Kooperation mit den Jugendämtern im Kreis Kleve
26.04.	BoysDay mit Schülern des Freiherr-vom-Stein-Gymnasium
28.04.	Schulungsprogramm: Essen am Wegesrand
Mai	
11. – 13.05.	Workshop mit den Young Americans und abschließender Show in der Klever Stadthalle
21.05.	Workshop mit den Mitgliedern des AK Südstadt im Rahmen der Jugendhilfeplanung
Juni	
03.06.	Klever Kinderfest im Moritzpark
05.06.	Workshop mit den hauptamtlichen Mitarbeitern der offenen Jugendarbeit und der Jugendsozialarbeit im Rahmen der Jugendhilfeplanung in der Klever Stadthalle
08.06.	Danke-Fest für die Helfer des Klever Kinderfestes
08.06.	Poetry Slam im Radhaus
16.06.	Südstadtfest des AK Südstadt auf dem Spielplatz Braustraße
Juli	
30.07. – 17.08.	Ferienprogramm: Sportkurse in Kooperation mit den örtlichen Sportvereinen
30.07.	Vorbereitungstag der Betreuer für die städtischen Ferienmaßnahmen auf dem Fingerhutshof
31.07. – 08.08.	1. Ferienmaßnahme auf dem Fingerhutshof
August	
30.07. – 17.08.	Ferienprogramm: Sportkurse in Kooperation mit den örtlichen Sportvereinen
08. – 17.08.	2. Ferienmaßnahme auf dem Fingerhutshof
September	
Oktober	
27.10.	Schulungsprogramm: Bogenschießen
November	
24.11.	Schulungsprogramm: Spiele für jede Lebenslage

12. Sport

12.1 Sportvereine und ihre Mitglieder

	Zahl
Sportvereine	48
passive Mitglieder	1.960
aktive Mitglieder	9.960
davon im Alter bis 6 Jahre	477
7 – 14 Jahre	2.268
15 – 18 Jahre	936
19 – 26 Jahre	1.185
27 – 40 Jahre	1.270
41 – 60 Jahre	2.057
über 60 Jahre	1.317

12.2 Sportstätten

Sportstätten	Zahl
Fußballanlagen	15
darin Rasenfußballplätze	22
Kunstrasen-Fußballplätze	2
Tennenfußballplätze	3
Rundlaufbahnen	5
Kleinspielfelder für Knabenfußballspiele	9
Kleinspielfelder für leichtathletische Anlagen	3
Tennisanlagen	7
darin Spielfelder	30
davon Tennenplätze	25
Kunststoffrasenplätze und Kunststoffplätze	5
Tennishallen	2
darin Spielfelder	10
Squashanlagen	0
darin Courts	0
Bootsteganlagen	4
Bowlinganlagen	1
darin Bahnen	6
Turnhallen	18
Judo- und Karatehallen	1
Gymnastikhallen	1
Großraumturnhallen	4
darunter aufteilbar in 2 Hallen	1
aufteilbar in 3 Hallen	2
davon mit Zuschauertribüne	1
Boule-Bahn	1
Trimm-dich-Strecken	1
Kegelsportanlagen	1
darin Bahnen	8
Reitsportanlagen	1
Hallenbad	1
Lehrschwimmbecken	1
Freizeitbad	1

12.3 Sportförderung

Art des Zuschusses / der Beihilfe	Gesamtsumme in €
Direkte Beihilfen zur Unterhaltung der vereinseigenen Sportanlagen	91.509,55
Indirekte Beihilfen zur Unterhaltung der vereinseigenen Sportanlagen*	766,31
Beihilfen für die Jugendarbeit in den Sport-, Schützen- und Karnevalsvereinen	42.143,86
Zuschüsse zu den Benutzungsgebühren für das Hallenbad	37.307,08
Stadtmeisterschaften, Bundesjugendspiele, sonstige VA	2.130,92
Zuschüsse zur Förderung des Leistungssports	3.985,96
Zuschüsse zur Anschaffung von Sondersportgeräten und Baubeihilfen gem. den Richtlinien	31.015,53
insgesamt	208.859,21

* Es handelt sich hierbei um Tilgungsbeträge für städt. Darlehen, städt. Gebühren, Versicherungsbeiträge und Pachtgebühren.

12.4 Investitionszuschüsse für Klever Sportvereine

Verein	Maßnahme	Zuschuss in €
CRC Clever Ruder Club e.V.	Anschaffungskosten für Skulls	2.496,00
Sportverein 06 Donsbrüggen	Sanierung Heizungsanlage	8.500,00
Sportverein 06 Donsbrüggen	Tiefenlüftung Rasensportplatz	517,68
Sportverein 06 Donsbrüggen	Sanierung Heizungsanlage 2.	8.330,00
Gennies Sportgeräte	Rg. 10449	498,75
FC. Vorw. Schenkenschanz	Beihilfe gem. Bescheid v. 09.10.12	335,97
DJK Rhenania VfS Kleve	Beihilfe gem. Bescheid v. 09.10.12	915,49
Clever-Ruder-Club e.V.	Beihilfe für Ruderergometer	666,30
Sportverein 06 Donsbrüggen	Sanierung Heizungsanlage Restrate	8.755,34

12.5 Besucherzahlen Bäder - Grafik -

Entwicklung der Besucherzahlen
Freizeitbad und Hallenbad von 2005 - 2012

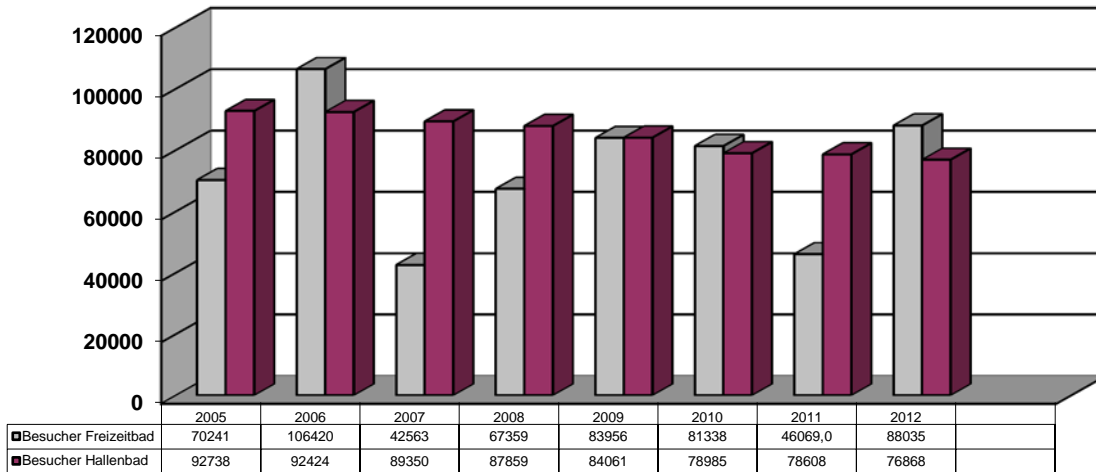

13. Bauwesen

13.1 Bauverwaltung

13.1.1 Erschließungsbeiträge 2012 nach dem Baugesetzbuch (BauGB)

Anordnungssoll: 390.185 €

Für folgende Straßen wurden Beiträge bzw. Vorausleistungen abgerechnet:
Fritz-Pannier-Straße, Gewerbegrundstücke (Lise-Meitner-Straße, Hammscher Weg,
Pastor-Janßen-Weg, Gabriele-Münter-Straße (Vorausleistung))

13.1.2 Straßenanliegerbeiträge 2012 nach § 8 Kommunalabgabengesetz NW (KAG) für den Ausbau von Straßen, Wegen und Plätzen sowie Wirtschaftswegen

Anordnungssoll: 454.895 €

Für folgende Straßen wurden Beiträge bzw. Vorausleistungen abgerechnet:
Kattenwald (Vorausleistung), In den Galleien (Vorausleistung)
Beleuchtungsanlagen: Leitgraben, Schulstraße, Welbershöhe

13.1.3 Kanalanschlussbeiträge 2012 nach § 8 KAG NW

Anordnungssoll: 89.845 €

Folgende Maßnahmen wurden abgerechnet:
Fritz-Pannier-Straße, Hofberg, Gewerbegrundstücke (Lise-Meitner-Straße, Hamm-
scher Weg)

13.1.4 Erschließungsverträge 2012

Im Jahre 2012 wurde kein Erschließungsvertrag abgeschlossen (2011 = 0).

13.1.5 Denkmalschutz

Am 31.12.2012 waren insgesamt 153 Denkmale (2011 = 153), davon 137 Bau- und
16 Bodendenkmale, in der Denkmalliste eingetragen.

13.2 Planung

13.2.1 Bebauungspläne, die 2012 Rechtskraft erlangten

Nummer	Gebiet	Rechtskraft
1-033-3	Albersallee / Triftstraße / Querallee / Klombeckstraße; 7. Vereinfachte Änderung	04.02.2012
1-033-3	Albersallee / Triftstraße / Querallee / Klombeckstraße; 8. Vereinfachte Änderung	16.06.2012
1-053-1	Buchenhecke / Merowingerstraße / Stadionstraße	21.06.2012
1-242-2	Gabriele-Münter-Straße	28.03.2012
2-011-0	Alte Reeser Straße / Hoher Weg / Steenpad / Fußweg Köstersweg – Danziger Straße; 25. Vereinfachte Änderung	19.12.2012
2-287-0	An der Kirche / Wilhelm-Straße	29.12.2012
3-029-0	Keekener Straße / Breite Straße / Hohe Straße / Kiesstraße; 11. Vereinfachte Änderung	16.06.2012
5-189-0	Am Ruppenberg / Fliersol; 3. Vereinfachte Änderung	28.03.2012
8-139-3	Birkenweg im Ortsteil Donsbrüggen	28.03.2012

13.2.2 Flächennutzungsplanänderungen, die 2012 Rechtskraft erlangten

Nummer	Gebiet	Rechtskraft
117.FNP Änderung	Querallee (Änderung: Fläche von Landwirtschaft in gewerbliche Baufläche)	16.06.2012

13.2.3 Besonderheiten im Bereich Planung

1. Aufstellung des Bebauungsplans 1-279-1 (westliche Unterstadt).
2. Planung „Wohnpark am Mühlenberg“, insbesondere unter Berücksichtigung ökologischer und energiesparender Aspekte. Anpassung der Rahmenplanung und des Bebauungsplans (1-053-1).
3. Neuaufstellung des Flächennutzungsplans: Vergabe von begleitenden Gutachten, frühzeitige Beteiligung mit Veranstaltungen
4. Beginn des Projektes KliKER - Klimakommunen in der Euregio Rhein-Waal (Laufzeit 02.02.2012 bis 31.03.2015).
5. Umsetzung Radverkehrskonzept
6. Beteiligung bei der Neuaufstellung des Regionalplans
7. Erstellung eines Vergnügungsstättenkonzepts
8. Aufstellung des Bebauungsplans Ortskern Materborn / Dorfstraße.

9. Aufstellung eines Bebauungsplans für einen Solarpark am Heidberg (ehemalige Deponie)
10. Vorüberlegungen zum integrierten Handlungskonzept Innenstadt: Vorarbeiten und Vergabe an externes Büro
11. Umnutzung Bahnhofsgebäude: Vorüberlegungen mit der BEG
12. Beauftragung 2. Stufe Lärmaktionsplan
13. Neuplanung Technikspielplatz
14. Ausbau Außenanlagen Freiherr-vom-Stein-Gymnasium

13.3 Maßnahmen der Grünplanung und deren Kosten

Maßnahme	Kosten €
Spielplätze	39.549,87
Schulaußenanlagen	34.419,43
Neugestaltung städtischer Freiflächen	665,65
Ausgleichsmaßnahmen	12.137,96
insgesamt	86.772,91

13.4 Hochbaumaßnahmen und deren Kosten

13.4.1 Gesamtkosten

Bauunterhaltungsansätze ca. **750.000 €**
(Unterhaltung der Grundstücke und baulichen Anlagen)

Investitionsmaßnahmen ca. **8.280.000 €**
(Neubauten, Erweiterungen, Umbauten, Instandsetzungen)

13.4.2 Besonders bedeutsame Maßnahmen und deren Kosten

Maßnahme	Kosten in €
BAUUNTERHALTUNGSMASSNAHMEN	
Jugend- und Sozialamt Umbaukosten im angemieteten Gebäude der SPK	25.000
Grundschule Kellen Neue Warmwasserversorgung der Turnhalle	47.500
Realschule Kellen Anpassung des EDV-Netzwerkes	2.000
Johanna-Sebus Gymnasium Erneuerung von Dachrinnen	6.500
KAG-Kellen Erneuerung der Elektrohauptverteilung	50.000

Maßnahme	Kosten in €
Förderschule Kleve Sanierung der Traufbereiche mit Regenrinnen	12.500
Feuerwehr Materborn Installation einer Fahrzeugabsauganlage	13.500
Museum Kurhaus Ergänzung des EDV-Netzwerkes	24.000
Stadthalle Kleve Erneuerung des Holzparkettbodens im Saal und Bühne Instandsetzung der Sprühwasserlöschanlage	47.000 17.000
Volkhochschule Kleve Putzsanierung an der äußeren Fassade Bodenbelagsarbeiten in Schulungsräumen	10.000 5.000
Friedhofsgebäude Griethausen Sanierung der Fassade, Dach und Türanlage	25.000
Konzertbühne Forstgarten Leistungserhöhung der Stromversorgung	6.000
INVESTITIONSMASSNAHMEN	
Rathaus Kleve Einstellung von Umbau- und Sanierungskosten	3.000.000
Christus-König-Grundschule Planungskosten zur angedachten Schulerweiterung	50.000
Grundschule Rindern Dachsanierung mit Dämmung am Hauptgebäude	100.000
Karl-Leisner-Grundschule Anlegung eines 2. Rettungsweges nach Brandschau	220.000
KAG-Kellen Erneuerung der Außentüren im Schulhauptgebäude	115.000
Realschule Kleve Fertigstellung der Gebäudesanierung HS 3 – Bestand Einstellung von Planungsmittel zum weiteren Raumbedarf und Sanierung von Bestandsgebäuden	250.000 385.000
Freiherr-vom-Stein-Gymnasium Brand- und Rauschutztüren im Altbau (Planung) Ansatz zur Fassadensanierung	245.000 100.000
Kindergarten Kellen + Materborn Fertigstellung der U3 - Betreuungsgruppen - Räume	289.000
Kindergarten Reichswalde Beginn der Arbeiten für neue U3 - Betreuungsräume	400.000
Feuerwehr Kellen Neubaukosten mit Abbruch der alten Schulturnhalle	500.000
Museum Kurhaus Kleve Abrechnung nach Fertigstellung Um- und Neubau	735.000
Friedhofsgebäude Kleve Neubau Verwaltungsgebäude an der Merowingerstr.	145.000
Abbruch Wohnhäuser an der Werftstr.	100.000

13.5 Tiefbau-Maßnahmen und deren Kosten

13.5.1 Straßenbau

Maßnahme	Kosten in €	Länge in Meter
In den Galleien	303.176,72	400
Krohnestraße	533.904,48	390
Sommerdeich/Kanalstraße	603.660,34	553
Fritz Pannier Straße	89.550,00	280
Treppe Rahmstraße / Stechbahn	18.637,00	0
von Ketteler Straße	43.700,00	45
Alleenradweg	219.674,00	0
Kermisdahlstraße	341.185,00	0
Kattenwald	636.061,00	0

13.5.2 Kanalbau

13.5.2.1 Gefällekanäle

Ortsteil	Straße	Regenkanal in m	Schmutz- kanal in m	Kosten in €
Kleve	In den Galleien	378,27	381,62	291.030,99
Kleve	Krohnestraße	400,43	406,12	567.545,40
Kleve	Kanalstraße/Sommerdeich	390,00	0,00	85.505,59
Kleve	Kermisdahlstraße	346,60	346,60	479.060,80
Kellen	Alte Reeser Straße	270,08	104,81	216.481,16
Insgesamt		1.785,38	1.239,15	
Ausgleich / Rückbau		241,00	0,00	
Kanalbestand 2012 in m		177.513,48	200.558,51	
dagegen 2011 in m		175.969,10	199.319,36	

13.5.2.1.1 Kanalanschlüsse

Ortsteil	Anzahl	Kosten (€)
Stadtgebiet	22	48.312,75

13.5.2.2 Schmutzwasser-Druckentwässerungssysteme

Ortsteil	Straße	Druckkanal in m
---	---	
Bestand 2012 in m		10.368,90
dagegen 2011 in m		10.368,90

13.5.2.3 Entwicklung der Hausanschlüsse im Stadtgebiet

Ortsteil	Bestand 01.01.2012	Zugänge	Bestand 31.12.2012
Bimmen	54	1	55
Brienen	118	1	119
Donsbrüggen	541	3	544
Düffelward	199	1	200
Griethausen	430	2	432
Keeken	205	1	206
Kellen	2275	18	2293
Kleve	5322	-6	5316
Materborn	3075	10	3085
Reichswalde	791	21	812
Rindern	1031	9	1040
Schenkenschanz	46	0	46
Warbeyen	154	0	154
Wardhausen	82	1	83
Insgesamt	14323	63	14386

13.5.3 Besonderheiten im Bereich Tiefbau

13.5.3.1 Kanalzustandserfassung

Untersuchungsbereich	Kosten (€)
Schenkenschanz	1.591,85
Brienerstraße (Emmericher-Sonnenweg)	7.834,86
Schlehecke	4.328,51
Hagsche Straße	0,00
Wasserstraße	419,48
Albersallee	8.255,73
Waldstraße	18.247,46
Stadionstraße	8.794,49

13.5.3.2 Kanalsanierungen

Sanierungsart	Sanierungsmaßnahme	Bauweise *	Kosten (€)
Reparatur	Alte Reeser Str. / Inliner/SW	geschlossene	11376,69
Erneuerung	Alte Reeser Str. / RW & SW	offene	216481,16
Reparatur	Ulmenweg, SW	offene	2484,90
Reparatur	Fettpott, RW	offene	4094,56
Reparatur	Klever Ring TSO/ SW	offene	9031,34
Reparatur	Steinstraße	offene	2041,78
Reparatur	Wasserstraße	offene	23190,34
Reparatur	Kloppberg	offene	6797,36

* offene Bauweise = Auswechseln von Kanalteilen

* geschlossene Bauweise = Innensanierung durch Verpressung oder Schlauch-Inliner

13.5.3.3 Sonstige Baumaßnahmen

Maßnahme	Standort	Kosten (€)
---	---	---

13.6 Bauordnung

13.6.1 Entwicklung der Fallzahlen/Bauanträge

Vorgaben - Antragsart	2012	2011	2010	2009	2008	2007
Einfamilienwohnhäuser	103	114	145	157	156	173
Mehrfamilienwohnhäuser	50	40	33	37	17	28
Wohn- und Geschäftshäuser	6	14	12	9	5	18
Büro- und Verwaltungsgebäude	1	1	1	2	1	3
landwirtschaftliche Vorhaben	8	7	10	11	18	6
Gewerbliche Vorhaben	31	25	25	29	25	29
Garagen, Carports, Stellplätze	33	11	38	56	35	53
Werbeanlagen	18	13	21	34	43	33
Nutzungsänderungen, Nachträge, Verlängerungen	54	56	42	48	56	56
Einfriedungen, Anfragen, Fliegende Bauten, Sonstiges	144	80	99	109	112	142
Nachbarbeschwerden, Widersprüche, Klagen	35	30	31	35	71	66
Baulasten	106	101	158	54	50	63
Teilungen, Negativzeugnisse, WEG	44	55	44	67	30	42
Gesamt	633	547	659	648	619	712

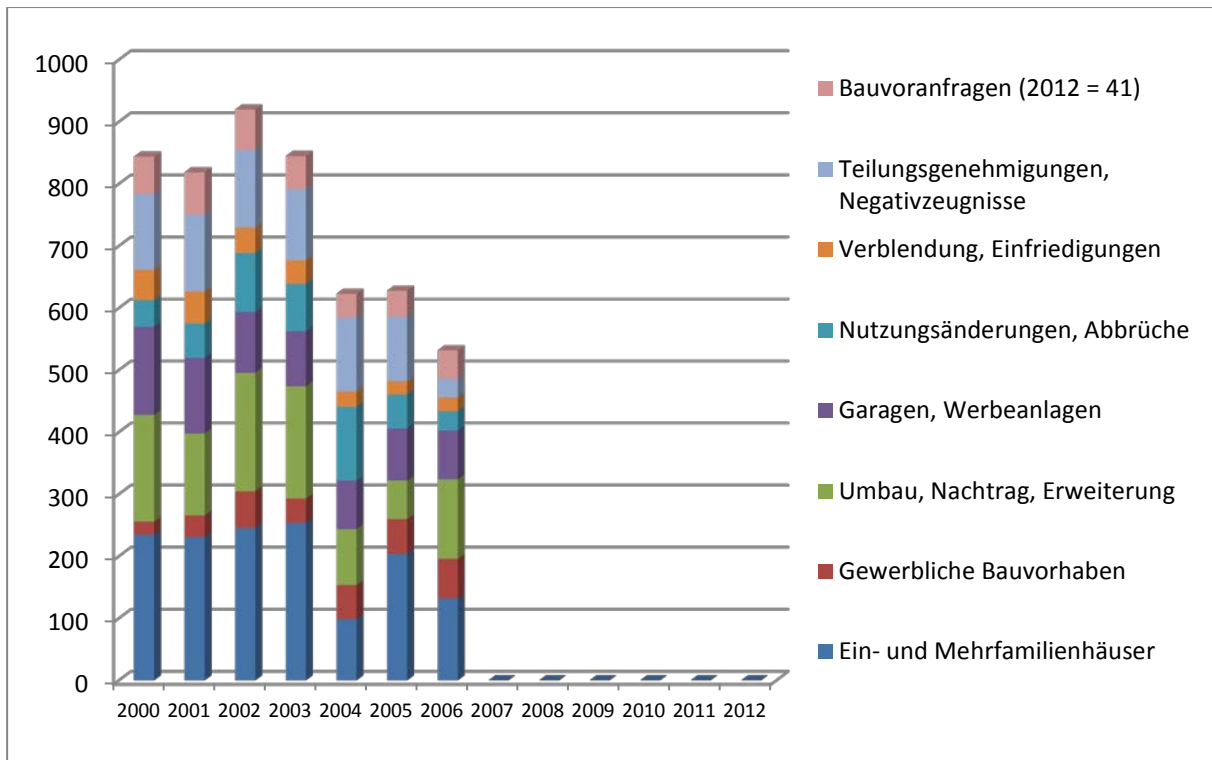

* Hinweis: Die Auswertung der Fallzahlen 2007 bis 2012 wurde weiter unterteilt, so dass die Zahlen nicht in die Grafik eingebunden werden können. In den nächsten Jahren wird eine angepasste Grafik entstehen.

13.6.2 Besonderheiten im Bereich Bauordnung

Bei den eingereichten Bauanträgen 2012 sind folgende Anträge besonders herauszuheben:

- Antrag nach §4 BimSchG für den Betrieb einer Anlage zur zeitweiligen Lagerung von gefährlichen und nicht gefährlichen Abfällen - Betrieb Wertstoffhof und Lagerplatz - der USK, an der Wilhelm-Sinsteden-Straße
- Neubau eines Hagebau-Baumarktes am Klever Ring
- Umbau und Erweiterung des Alten- und Pflegeheimes (ohne ehemalige Kegelbahn und ohne ehemalige Tennishalle) an der Emmericher Straße 159,16
- Errichtung eines Studentenwohnheimes mit 48 Wohneinheiten, 2 Penthousewohnungen und gewerblicher Nutzfläche (Büroflächen) im EG, Wiesenstr. 29

13.6.2.1 Brandschutz

Art / Jahr	2012	2011	2010	2009
Brandschauen	53	62	59	90
Nachschauen	6	9	20	28

14. Umweltschutz und Öffentliche Einrichtungen

14.1 Straßenunterhaltung

Überarbeitete städtische Straßen-, Wege- und Platzflächen	Größe der überarbeiteten Fläche in m ²
wassergebundene Flächen	1.509,75
Erneuerung Asphaltstraßen	3.245,50
Erneuerung Asphalt-Gehwege	1.306,25
Splittarbeiten Straßen	98.657,00
Fugenverguss Straßen	30.945,00
gepflasterte Flächen	4.388,00
Gesamt	140.051,50
Banketten	2.693,00 lfm.
Bord- und Rinnstein	2.929,75 lfm.

14.2 Straßenreinigung

Durch die Stadt Kleve zu unterhaltende Straßen	309 km
dabei zurückgelegte Strecken der Kehrmaschinen	
2 große Kehrmaschinen + Ersatzkehrmaschine	34.597 km
1 Kleinkehrmaschine	14.361 km
Aufgenommenes und entsorgtes Kehrgut	1.461,49 to
Einsatz Kehrmaschine Blattentsorgung/Herbst-Monate	498 Std
Aufgesaugte und entsorgte Blätter	689,33 to

14.3 Straßenbeleuchtung

14.3.1 Straßenbeleuchtungsanlagen

Ortsteile	Straßenbeleuchtungsanlagen				Anschlußwert kw
	Erdkabel	Freileitungen	Beleuchtmasten	Leuchten	
Bimmen	1.650	-	37	37	2,10
Brienen/Wardh.	5.700	150	165	165	11,55
Donsbrüggen	13.000	250	265	265	18,56
Düffelward	15.980	-	127	127	6,41
Griethausen	8.570	-	151	151	9,06
Keeken	5.825	500	118	118	7,08
Kellen	19.600	500	817	817	50,79
Kleve	125.950	-	2.445	2.445	207,14
Materborn	46.600	50	984	984	61,00
Reichswalde	44.500	-	318	318	19,71
Rindern	17.200	-	344	344	21,32
Salmorth	-	-	-	-	-
Schenkensch.	1.930	50	39	39	1,94
Warbeyen	5.600	-	70	70	3,50
Gesamt	312.105	1.500	5.906	5.906	420,16

14.3.2 Ampelanlagen

Standort	Lichtzeichenmasten	Lichtzeichen
Heldstraße/Spyckstraße	10	71
Bahnhofstraße	2	18
Fußgängerbedarfsanlage Kreuzhofstraße	2	24
Fußgängerbedarfsanlage Stechbahn	2	24
Fußgängerbedarfsanlage Albersalle	2	24
Fußgängerbedarfsanlage Treppkesweg	1	24
Busschleuse Hagsche Straße/Stechbahn	Außer Betrieb	Außer Betrieb
Gesamt	20	185

14.3.3 Geschwindigkeitsmessgeräte

Standort	Masten	Anzeigegerät	
		fest installiert	transportabel
Albersallee	-	-	-
Kreuzhofstraße	1	1	1
Gesamt	1	1	1

14.3.4 Parkscheinautomaten

Im Stadtgebiet von Kleve werden **21** Parkscheinautomaten betrieben.

14.3.5 Stromsäulen

- 5 Stromsäulen Wohnmobilstellplatz
- 7 Kabelverteilerschränke für Markt
- 1 Kabelverteilerschrank für Steckdosen Opschlag

14.4 Werkstätten

Werkstatt	Arbeitsumfang
<u>Kfz-Werkstatt</u>	
Materialkosten inkl. Fremdleistung (ZÜV/Dekra) in €	181.079,42
Kfz-Versicherung	136.195,48
Steuern	14.192,01
<u>Tankstelle</u>	
Verbrauchte Kraftstoffmengen in Litern	327.241,50
Dieselmotorkraftstoff	303.740,80
Benzine - Super und Normal	23.500,70
verschiedene Öle	2.460
Verkehrsbeschilderungen, Absperrungen, Feste	11
Installierte Verkehrszeichen/Sonstige Verkehrseinrichtungen	573
<u>Anstreicherei</u>	
aufgetragene Fahrbahnmarkierungen in Metern	16.361
<u>Einzelarbeiten</u>	
Spielgeräte	16
Scheiben	18
Spielplätze	61
<u>zu unterhaltende Flächen in m²</u>	218.265
davon Spielplätze (Kindergärten)	3
davon Bolzplätze	18
davon Trimm-dich-Strecken	Nicht mehr vorhanden
davon Rollschuhplätze	3
Unterhaltungsaufwand der Parkscheinautomaten in Std. (Unterhaltung inkl. Leerung)	418,2

14.5 Rettungsdienst

Der Rettungsdienst wird seit dem 01.10.1998 durch den Kreis Kleve betrieben.

14.6 Grünanlagen und Straßenbäume

Maßnahme	Arbeitsumfang
<u>Baumpflegearbeiten in Parkanlagen und an Straßen</u>	
Maßnahmen (Zahl der Bäume)	3.456
<u>Pflanzarbeiten in Parkanlagen</u>	
gepflanzte Blumen und Blumenzwiebeln	51.750
gepflanzte Sträucher	4.450
<u>Straßenbäume</u>	
Nachpflanzungen	78
Fällungen	181

14.7 Städtische Friedhöfe

Lage des Friedhofes	Bestattungen
Kleve	304
Kellen, alter Friedhof	0
Kellen, neuer Friedhof	80
Griethausen	20
Reichswalde	18
Gesamt	422

14.8 Abfallbeseitigung

14.8.1 Restmüll

Jahr	Zahl der Müllbehälter („Graue Tonne“)
1985	12.932
1990	13.659
1995	15.319
2000	22.324
2001	17.195
2002	17.183
2003	17.383
2004	16.967
2005	17.077
2006	17.678
2007	17.968
2008	17.938
2009	17.887
2010	17.921
2011	17.266
2012	18.864

ab 01.01.1999 auch 60 l und 90 l Restmüllgefäße

14.8.2 Sperrmüll

Jahr	Aufkommen an Sperrmüll in Tonnen
1985	45
1990	92
1995	1.187
2000	1.625
2001	1.750
2002	1.510
2003	1.409
2004	1.624
2005	1.743
2006	1.769
2007	1.195
2008	1.620
2009	1.741
2010	1.538
2011	1.654
2012	1.452

14.8.3 Abfallstatistik

(Statistisches Landesamt, Stichtag: 30.06.2012, Kleve = 50.301 Einwohner)

Abfallfraktion	Gesamtmenge t	Menge je Einwohner Kg
Restmüll ohne Gewerbe- u. Sperrmüll	8814,10	175,23
Altpapier	4127,77	82,06
Altglas	930,00	18,49
Grünabfälle aus privaten Hausgärten	6606,86	131,35
Leichtstoffe	1272,57	25,30
Sonderabfälle	35,95	0,71
Gesamt	21.787,25	433,14

14.8.3.1 Abfallstatistik - Grafik -

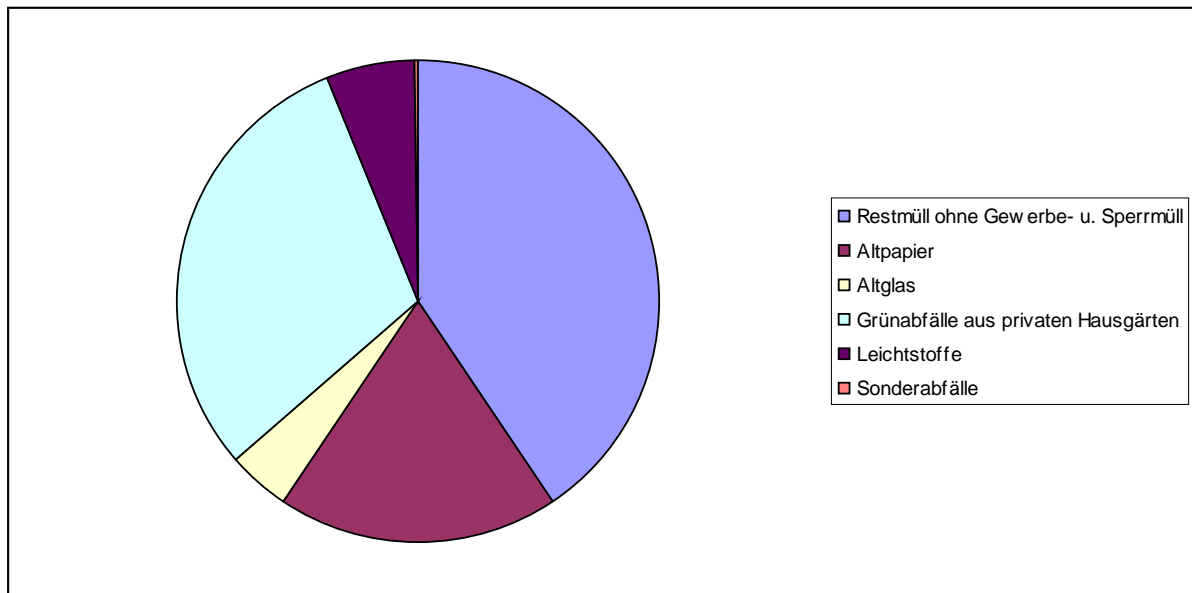

14.9 Abwasserbeseitigung

14.9.1 Kanalnetz

Zu unterhaltende Kanalstrecken				
Ortsteil	Regenwasser- kanal lfd. m	Schmutz- wasser- kanal lfd m	Mischwasser- kanal lfd m	Druckent- wässerung lfd m
Donsbrüggen	7.529,37	10.212,91	0,00	98,10
Düffelward	548,8	4.045,85	0,00	670,00
Griethausen	5.094,60	4.275,20	0,00	0,00
Kellen	30.466,62	32.067,82	0,00	0,00
Kleve	69.620,43	74.382,70	0,00	210,00
Materborn	40.526,74	41.249,61	0,00	169,40
Reichswalde	8.657,48	11.685,69	0,00	1.760,25
Rindern	12.358,88	12.447,36	0,00	2.006,85
Schenkensch.	0,00	0,00	583,20	0,00
Warbeyen	105,55	2.900,82	0,00	255,45
Brienen/Wardhausen	1.953,29	3.686,10	0,00	949,00
Keeken	0,00	2.857,18	0,00	4.615,68
Bimmen	0,00	488,38	0,00	319,64
Gesamt	176.861,76	200.299,62	583,20	11.054,37

14.9.2 Pumpstationen und Kläranlagen

14.9.2.1 Förderleistungen der Pumpstationen

Pumpstation	Art	Abwassermenge m ³
Siemensstraße	Schmutzwasser	6.047
Delfter Straße	Schmutzwasser	2.900
Donsbrüggen	Schmutzwasser	12.138
Eiserner Mann	Schmutzwasser	8.513
Griethausen	Schmutzwasser	169.756
Huissener Straße	Schmutzwasser	36.851
Kellen	Schmutzwasser	5.505.829
Klever Ring	Schmutzwasser	20.510
Hüfgen	Schmutzwasser	233.199
Rindern	Schmutzwasser	769.682
Spyckstraße	Schmutzwasser	8.921
Tiergarten	Schmutzwasser	544
Treppkesweg	Schmutzwasser	4.333
Düffelward	Schmutzwasser	86.486
Hammscher Weg	Schmutzwasser	3.909
Herzogstraße	Schmutzwasser	25.516
Am Orth / Rindern	Schmutzwasser	479
Vossegatt	Schmutzwasser	271.268
Schulweg	Schmutzwasser	12.614
Trübsche Straße	Schmutzwasser	15.108
Olmerstraße	Schmutzwasser	3.888
Brienen Nord	Schmutzwasser	141
Ziegelstraße / Daimlerstraße	Schmutzwasser	4.061
Poststraße	Schmutzwasser	15.807
Steinstraße	Regenwasser	110.365
Esperance I	Schmutzwasser	32.355
Ziegelstraße / Daimlerstraße	Regenwasser	115.866
Alte Reeser Straße	Regenwasser	45.007
Briener Straße	Regenwasserbehandlungsanlage	184.838
Siemensstraße	Regenwasserbehandlungsanlage	29.653
Boschstraße	Regenwasserbehandlungsanlage	22.154
Hammscher Weg	Regenwasserbehandlungsanlage	242.417
Brienen Nord	Regenwasserbehandlungsanlage	774
Buchholz	Regenwasser	105.366
Wardhausen	Schmutzwasser	11.439
Brienen	Schmutzwasser	17.696
Kuhstraße	Schmutzwasser	2.196
Stiller Winkel	Schmutzwasser	5.487
Lehmkuhle	Schmutzwasser	1.438
Bimmen	Schmutzwasser	11.796
Esperance II	Schmutzwasser	2.372
Huiskampstraße	Schmutzwasser	3.631
Hahnenacker	Schmutzwasser	16.648
Warbeyen Mitte	Schmutzwasser	29.923
Gesamt		8.209.921

14.9.2.2 Kläranlage Salmorth

Art des Abwassers	Abwassermenge m ³
häusliches Abwasser Stadt Kleve	2.520.270
Abwasser aus Bedburg-Hau und Kranenburg	1.514.688
Industrieabwasser	278.172
Niederschlagswasser und Fremdwasser	1.362.455
Gesamt	5.675.585

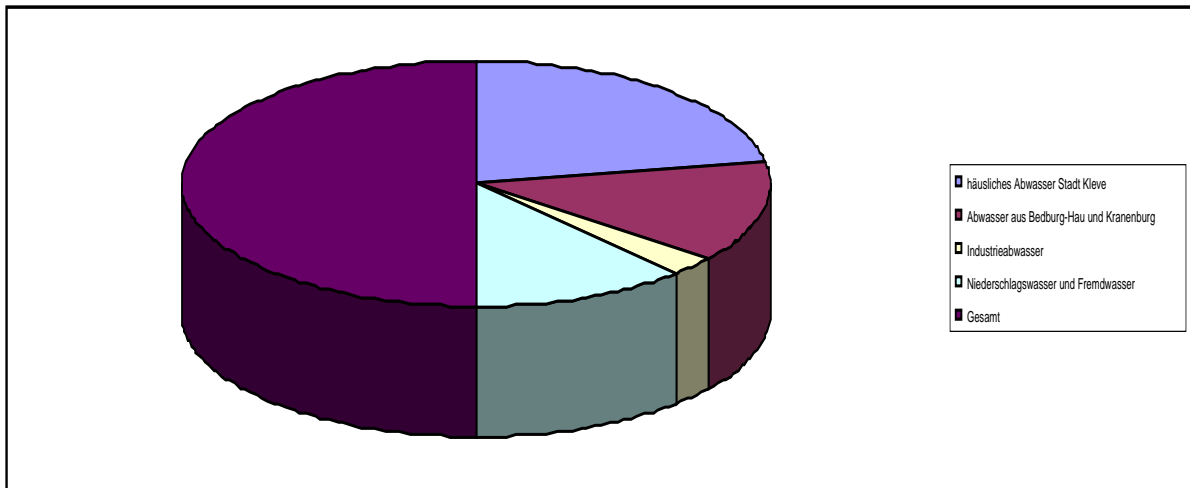

14.9.2.3 Abwasserstatistik allgemein

Neben der allgemeinen biologischen Verschmutzung (BSB5) im Abwasser waren die behördlich festgesetzten Schadstoffparameter abzubauen, wobei folgende Jahresmittelwerte vorlagen:

Parameter	Zulauf mg/l	Auslauf mg/l	Grenzwert mg/l	Abbaurrate in %
Biologischer Sauerstoffbedarf	393,00	3,70	15,00	99,10
Sauerstoffbedarf CSB	684,00	21,50	75,00	96,86
Ammonium-Stickstoff (NH ₄ -N)	45,70	0,162	10,00	99,66
Phosphor (Pges)	9,70	0,464	1,00	95,22

15. Wirtschaftsförderung und Fremdenverkehr

15.1 Wirtschaftsförderung

15.1.1 Versicherungspflichtig Beschäftigte

Jahr	versicherungspflichtig Beschäftigte - jeweils zur Jahresmitte -											
	Land u. Forstwirtschaft Fischerei	Sonstige	Verarb. Gewerbe	Baugewerbe	Handel	Verkehr Nachrichtenübermittlung	Gastgewerbe 3	Kreditinstitute Versicherungen 2	öffentl. u. priv. Dienstleistungen	Gebietskörpersch. Sozialversicherung	Grundst.-wesen Vermietung Dienstleistungen für Unternehmen	insgesamt
80	153	144	5.685	1.497	2.282	562	0	432	2.626	1.700		15.082
85	188	164	5.015	1.105	2.116	525	0	459	3.061	2.447		15.080
90	230	129	5.127	1.037	2.413	666	0	565	3.731	2.176		16.093
95	193	0	5.035	1.098	2.337	927	0	676	4.655	2.044		16.965
00	161	93	4.095	1.380	2.613	1.090	462	692	4.963	1.566		17.115
01	156	99	4.122	1.425	2.684	1.067	463	760	3.885	1.607	1.396	17.664
02	158	93	3.786	1.391	2.678	1.184	492	783	3.826	1.629	1.587	17.607
03	162	98	3.518	1.261	2.754	637	435	762	4.002	1.635	1.589	16.853
04	166	94	3.460	1.233	2.762	576	375	683	4.007	1.645	1.586	16.587
05	153	k.A.	3.269	1.149	2.544	534	364	654	4.050	k.A.	1.579	16.079
06	147	k.A.	2.903	1.117	2.564	444	366	619	4.038	k.A.	1.605	15.616
07	153	k.A.	2.755	1.137	2.624	420	351	590	4.099	k.A.	1.741	15.723
08	165	k.A.	4.044	k.A.	3.376	k.A.	k.A.	8.611	k.A.	k.A.	k. A.	16.196
09	182		3.892	k.A.	3.278			9.221				
10	173		3.742	k.A.	3.270			9.429				
11	183		3.625	k.A.	3.625			9.970				
12	182		3.694	k.A.	3.694			10.202				

¹ Keine Rubrikangaben von 1995 bis 1999 verfügbar

² keine Rubrikangaben 1996 – 1998 möglich, aber in Gesamtzahl enthalten

³ neue Rubriken ab 1999 u. 2001

Anmerkung: Seit 2008 fasst IT NRW (unsere Quelle) einige Wirtschaftsbereiche zusammen! Eine Differenzierung, wie in der vorgegebenen Tabelle vorgenommen, existiert nicht mehr und ist auch nicht mehr abbildbar.

Zusammengefasst wurden: Handel, Verkehr, Gastgewerbe (hier als Gesamtzahl unter „Handel“ angegeben), Kreditinstitute, Versicherungen, öffentl. u. priv. Dienstleistungen, Gebietskörpersch. Sozialversicherung, Grundst.-wesen, Vermietung, Dienstleistungen für Unternehmen wurden zu „Sonstige Dienstleistungen“ zusammengefasst. Die Gesamtzahl ist unter der Rubrik „Kreditinstitute Versicherungen“ aufgeführt.

15.1.2 Arbeitslosenzahlen im Stadtgebiet

Jahr	Arbeitslose			
	Zahl			Quote in %
	männlich	weiblich	insgesamt	
1985	1.795	1.056	2.851	12,2
1990	1.501	1.011	2.512	8,9
1995	2.058	1.369	3.427	11,2
2000	1.733	1.343	3.076	8,8
2001	1.487	1.176	2.663	9,0
2002	1.607	1.272	2.819	9,1
2003	1.778	1.186	2.964	9,3
2004	1.822	1.266	3.088	9,7
2005	2.149	1.493	3.642	10,0
2006	1.963	2.013	3.976	11,9
2007	921	1.061	1.982	7,8
2008	1.245	1.249	2.494	6,1
2009	1.832	1.523	3.355	8,2
2010	1.231	1.160	2.391	5,8
2011	1.224	1.125	2.349	5,7
2012	1.658	1.405	3.063	7,5

15.1.2.1 Arbeitslosenstatistik -Grafik-

Entwicklung der Arbeitslosenzahlen in der Stadt Kleve 1995 bis 2012

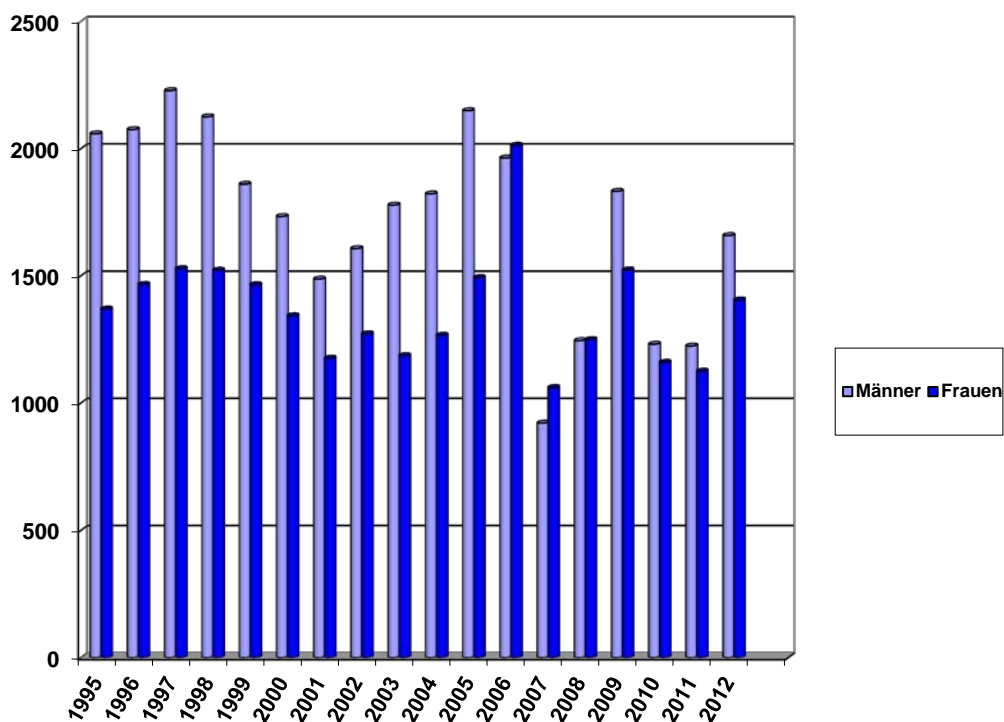

15.2 Fremdenverkehr

15.2.1 Klever Marketing GmbH & Co. KG

Seit dem 1. September 2002 wird der Bereich „Fremdenverkehr und Touristik“ von der „Kleve Marketing GmbH & Co. KG“ wahrgenommen. Diese hat ihre Geschäftsräume am Opschlag 11-13.

Wir als Kleve Marketing sehen uns mit unserem Engagement in Kleve verwurzelt.

- Wir empfehlen uns als Partner, der in die vielfältigen Prozesse des städtischen Handelns einbezogen wird.
- Als Basis unseres Handelns übernehmen wir die Funktion als kommunikative Drehscheibe, Informationsbörse und kooperativer Dienstleister für die in der Stadt agierenden Gruppen.
- Unser Ziel ist es, durch eine kreative Angebotsentwicklung zur Steigerung der Bekanntheit Kleves und seiner Produkte beizutragen.
- Das Kleve Marketing-Team arbeitet erfolgs- und qualitätsorientiert. Freundlichkeit, Flexibilität und Engagement sind dabei oberste Maßgabe.
- Wir pflegen eine offene Kommunikation und eine konstruktive Zusammenarbeit (Teamverständnis). Dafür sind wir auf vielen Feldern aktiv und kooperieren mit unterschiedlichen Partnern.
- Durch Ausdehnung der Geschäftsfelder wollen wir die wirtschaftliche Unabhängigkeit sicherstellen.
- Mit unserer Arbeit streben wir einen festen Platz in Kleve an, denn unser Erfolg ist auch Ihr Erfolg.

15.2.2 Informationsmaterialien

In der Touristeninformation werden viele Broschüren, Magazine und Flyer über Kleve und die Region ausgegeben. Informationen über Kleve liefern u. a. die „Touristinfo“, „Gast und Rast“, „Die Schwanenburg zu Kleve“, „Stadt- und Themenführungen“, „Nordic Walking“, „Tagespauschalen für Gruppen“ uvm. Ebenso liegt Infomaterial über die Nachbarstädte vor. Neben den kostenlosen Informationen können die Besucher Rad- und Wanderkarten aus der Region, Souvenirs und Ansichtskarten erwerben.

15.2.3 Veranstaltungen

Datum	Veranstaltung
Jan-Dez	diverse Stadt- und Themenführungen
01.04.	verkaufsoffener Sonntag
04.05.	Moonlightshopping
01.07.	Niederrheinischer Radwandertag
09.09.	Tag des offenen Denkmals
30.09.	verkaufsoffener Sonntag
12.10.	Glanzlichter im Rahmen von Ab in die Mitte
17.10.	Licht im Handel im Rahmen von Ab in die Mitte
25.10.	Clever Licht im Rahmen von Ab in die Mitte
26.10.	Blitzlichter im Rahmen von Ab in die Mitte
31.10.	Schlaglichter im Rahmen von Ab in die Mitte
04.11.	verkaufsoffener Sonntag
04.11.	Licht-Uni im Rahmen von Ab in die Mitte
04.11.	Licht-Graffiti im Rahmen von Ab in die Mitte
02.12.	verkaufsoffener Sonntag

15.2.4 Messen

Datum	Veranstaltung
11. – 15.01.	Vakantiebeurs Utrecht
14. + 15.01.	Fahrrad- und Erlebnisreisen Stuttgart
11. + 12.02.	Niederrheinische Tourismus- und Freizeit-Messe
24. – 26.02.	Fahrrad Essen im Rahmen von Reise & Camping

15.2.5 Übernachtungen

Die Kleve Marketing GmbH & Co. KG vermittelt 60 Ferienwohnungen (200 Betten), 12 Anbieter für Privatzimmer (53 Betten) sowie 7 Hotels (650 Betten) und eine Jugendherberge in Kleve.

Außerdem werden durch die Kleve Marketing GmbH & Co. KG in der Gemeinde Kranenburg Übernachtungsmöglichkeiten in 6 Ferienwohnungen (20 Betten) und bei 2 Privatzimmeranbietern (18 Betten) sowie 1 Hotel (26 Betten) vermittelt.

Zahl der Übernachtungen in Beherbergungsbetrieben ab 9 Betten 2012 = 110.043
(Quelle: Landesamt für Datenverarbeitung und Statistik NRW)

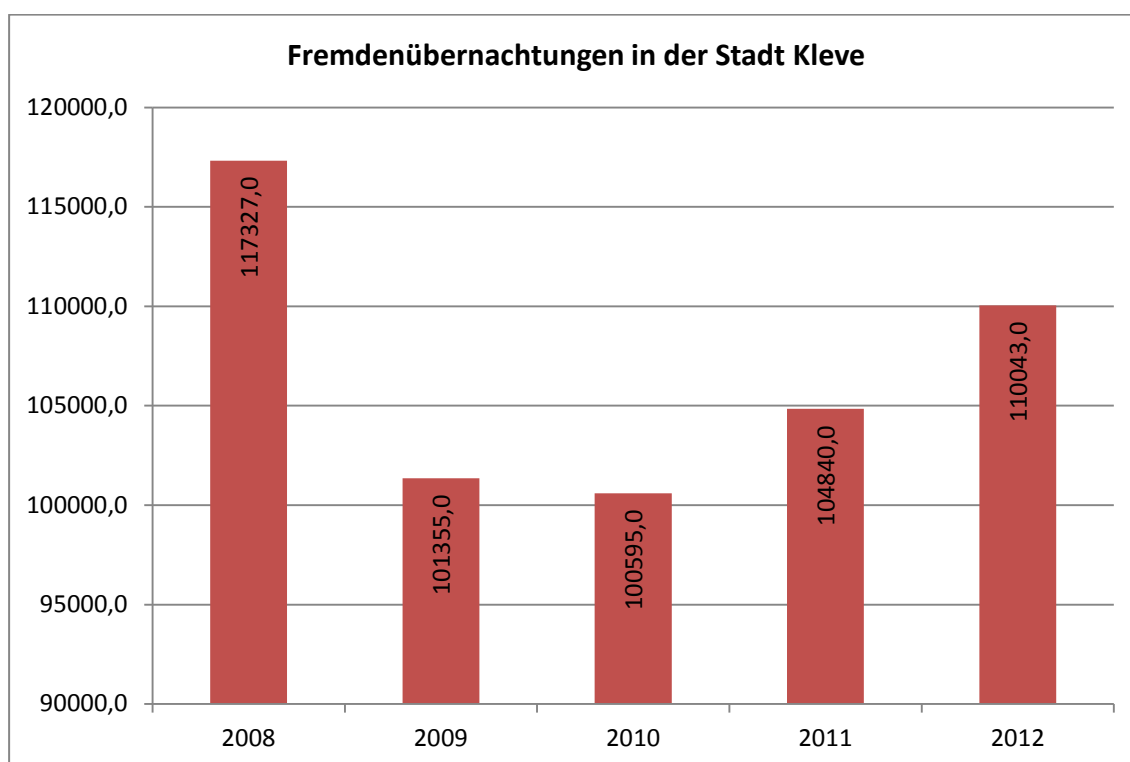

15.2.6 Besucherzahlen Touristinformation

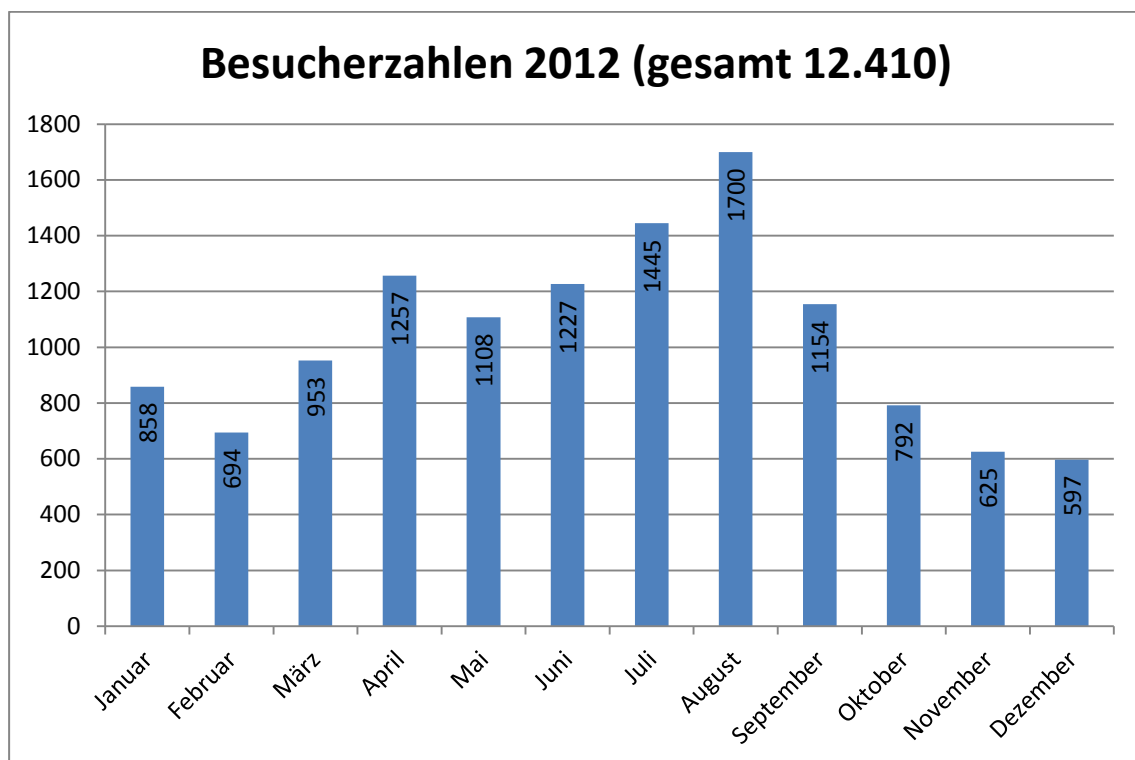
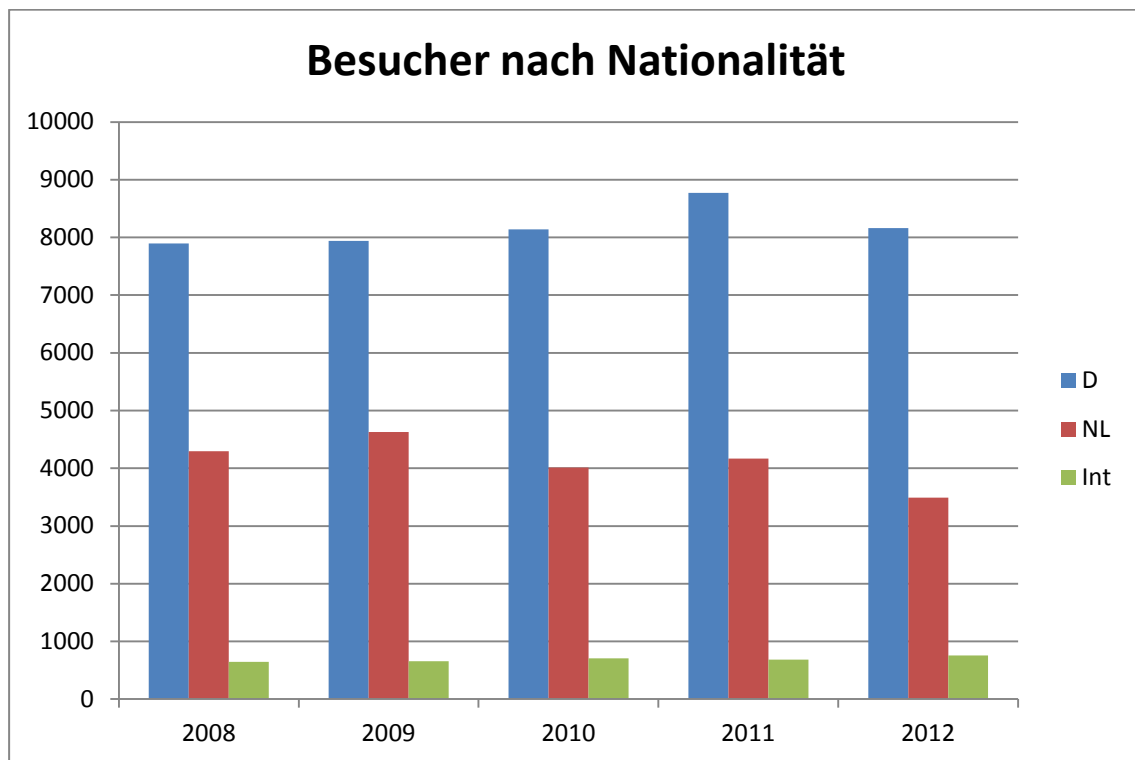

15.2.7 Stadtführungen

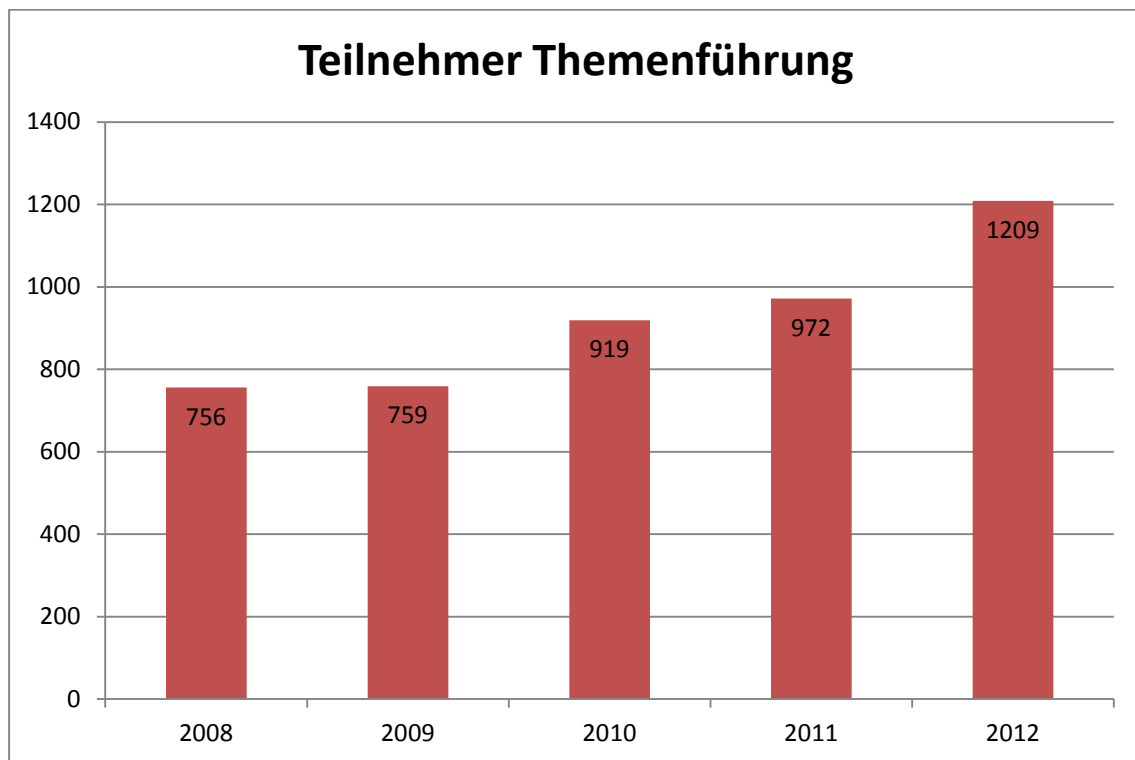

In 2012 wurden 75 Führungen mit 24 verschiedenen Themen angeboten.
An den öffentlichen Samstagsrundgängen nahmen 179 Personen teil.

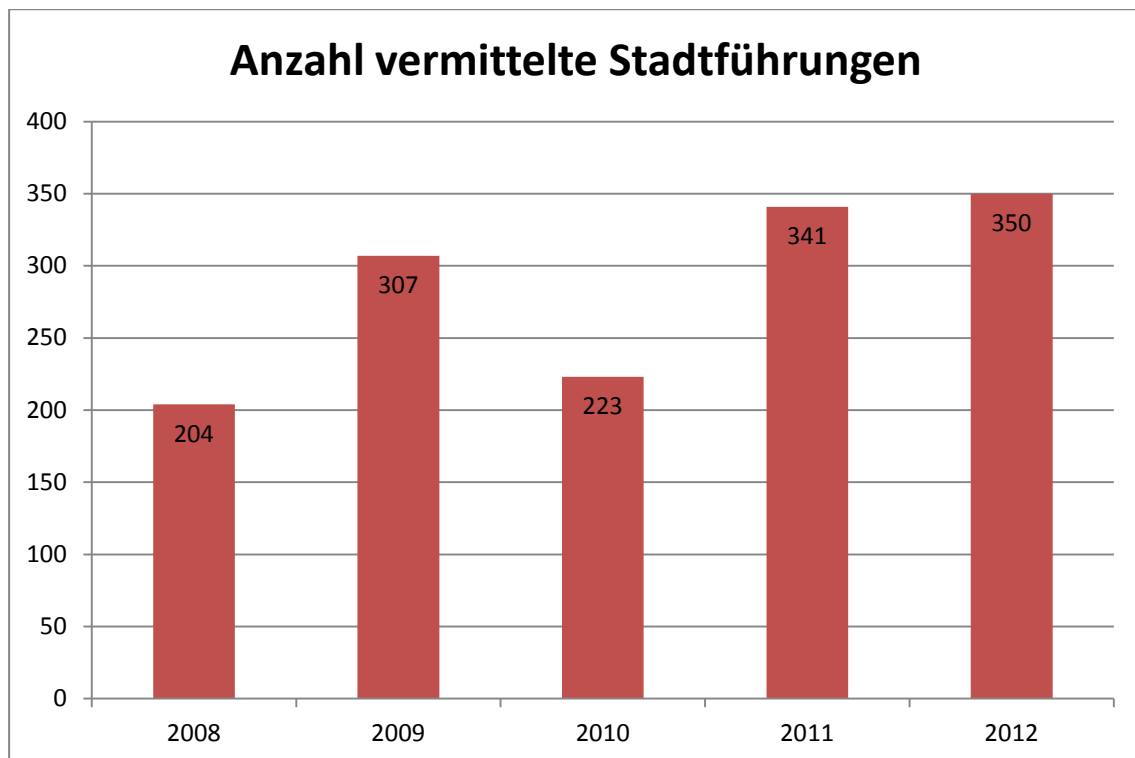

16. Entwicklung des städtischen Internetangebots – www.kleve.de

Die Stadt Kleve hat im Jahr 2012 ihre Internet-Präsentation wieder sukzessive hinsichtlich des Grades der Benutzerorientiertheit und Benutzerfreundlichkeit ausgebaut. Dabei wurde den gesetzlichen Anforderungen der Verordnung zur Schaffung barrierefreier Informationstechnik nach dem Behindertengleichstellungsgesetz Rechnung getragen. Barrierefreies Internet bedeutet, dass eine Internetseite für ausnahmslos jeden Benutzer lesbar und bedienbar ist.

Die Angebote des Online-Services wurden erweitert:

- Abfahrtermine-Online

Im Jahr 2012 haben 440.702 Besucher die städtische Internet-Seite aufgerufen. Dies sind durchschnittlich 36.725 Besucher monatlich. In dieser Zeit wurden 1.895.278 Internetseiten angeklickt.

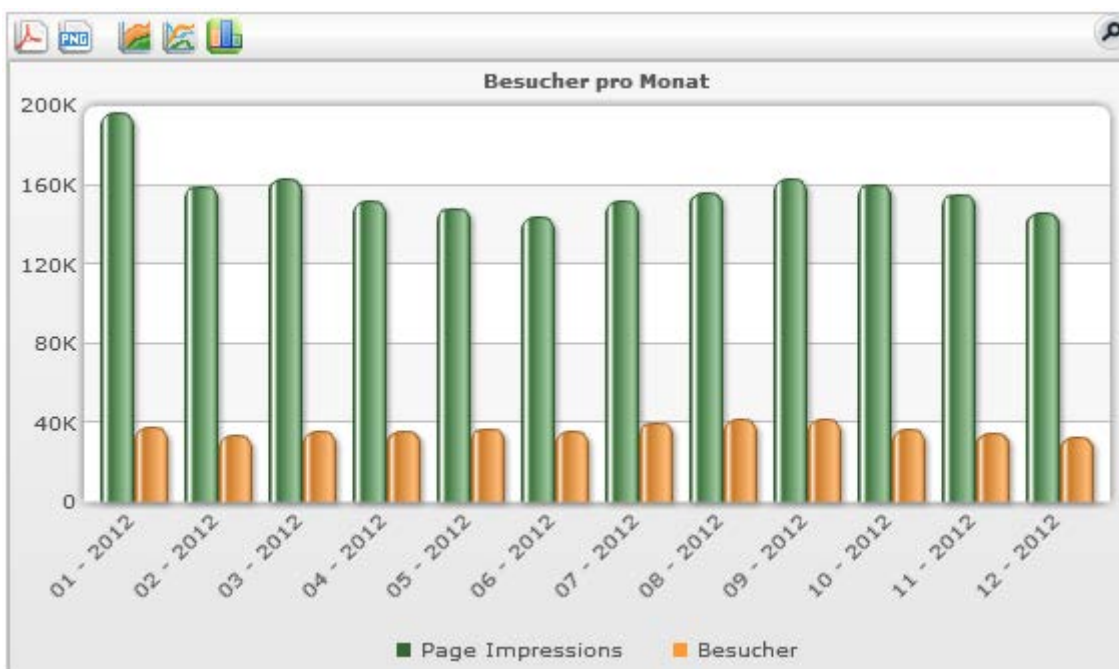

Monat	Besucher	Seitenzugriffe
12 - 2012	32.694	146.127
11 - 2012	34.831	155.501
10 - 2012	36.392	160.431
09 - 2012	41.556	162.965
08 - 2012	41.353	156.127
07 - 2012	39.914	151.528
06 - 2012	35.563	143.742
05 - 2012	36.947	148.465
04 - 2012	35.719	151.662
03 - 2012	35.366	163.307
02 - 2012	33.235	159.360
01 - 2012	37.132	196.063

Soziale Netzwerke - Nutzerzahlen:

Facebook-Account:	1.920
Google+-Account:	133
Twitter-Account:	439
YouTube-Kanal:	19

Im Jahr 2012 kann man die Stadt Kleve auch in der Tasche mitnehmen: Als eine der ersten Kommunen in Deutschland hat die Verwaltung eine App für das iPhone und für die meisten Android Smartphones angeboten.

Der Name der App lautet „Kleve To Go“. Damit können die wichtigsten Angebote der städtischen Webpräsenz www.kleve.de auch unterwegs genutzt werden. Das Programm bietet vor allem schnellen Service für die Bürgerinnen und Bürger. Sie können mobil das Telefonbuch mit Nummern und E-Mail-Adressen aller städtischen Mitarbeiterinnen und Mitarbeiter abrufen. Auch ein alphabetisches Dienstleistungsverzeichnis ist enthalten. Zudem gibt es einen Bereich für das Ideen- und Beschwerdemanagement. Ein „selbstgeschossenes“ Foto von einem iPhone oder Android-Smartphone wird mit den Geodaten des Standortes versehen und automatisch mitgeschickt.

Veranstaltungstipps und touristische Ziele

Auch für Freizeit und Touristen hat die App ebenfalls etwas zu bieten: Alle wichtigen Sehenswürdigkeiten sind enthalten, und ein Terminkalender gibt Informationen über viele Veranstaltungen in der Stadt. Eine Schnittstelle zum Routenplaner weist die Wege zu den jeweiligen Orten.

17. Gleichstellungsstelle

17.1 Aufgabenschwerpunkte der Gleichstellungsbeauftragten

- Aufzeigen von Benachteiligungen von Frauen und Männern und Entwicklung von Lösungsmöglichkeiten, die zu einer tatsächlichen Gleichberechtigung von Frauen und Männern in allen gesellschaftlichen Bereichen beitragen
- Beratung von BürgerInnen und KollegInnen
- Sensibilisieren der Öffentlichkeit für gleichstellungsrelevante Fragen durch Presseartikel
- Bewusstmachen der Benachteiligung von Frauen und der Gewalt gegen Frauen
- Partnerschaftliche Verknüpfung der Interessen von Frauen & Männern
- Aufnahme von Anregungen und Entwicklungen von Strategien, die zu einer Verbesserung der Situation der Frauen & Männer vor Ort führen
- Entwicklung von Maßnahmen und Unterstützung von Projekten, die zu einer Verbesserung der Chancen von Frauen, Männern sowie Jungen und Mädchen führen
- Herausgabe von Broschüren und Infomaterial und/oder Verweis auf Internetadressen
- Vermittlung der Beratungssuchenden zu den entsprechenden Stellen vor Ort
- Angebot der begleitenden Beratung; (Beratungen erfolgen unter besonderem Einfluss der klientenzentrierten Gesprächsführung nach Rogers)
- Beteiligung an der Erstellung des Frauenförderplans der Stadt Kleve
- Mitgliedschaft im Verwaltungsvorstand der Stadt Kleve
- Beratung der Kolleginnen und Kollegen in gleichstellungsrelevanten Fragen
- Teilnahme an allen Einstellungsgesprächen und Umstrukturierungsmaßnahmen mit Personalauswirkung
- Moderation des Runden Tisches für ein gewaltfreies Zuhause - Kleve

17.2 Aktuelles im Jahr 2012

Unternehmerinnen- und Gründerinnen-Treff im Kreis Kleve

17.01.2012 Programmveröffentlichung im Rahmen einer Pressekonferenz

Der Treff wird organisiert von den Gleichstellungsbeauftragten im Kreis Kleve und der Industrie- und Handelskammer, Zweigstelle Kleve, und will Frauen, die unternehmerisch tätig sind, ein Forum des gegenseitigen Austauschs und Zusammenarbeitens bieten. Über 90 Unternehmerinnen sind inzwischen Mitglied im Unternehmerinnentreff.

14.02.2012 20.00 Uhr, Kalkar, „Wie Sie sich Namen und Gesichter besser merken können“ - Professionelle Merktechniken für ein besseres Namensgedächtnis Dominik Moersen, Gedächtnistrainer/Volljurist

06.03.2012 20.00 Uhr, Geldern, „Vom Kopje Koffie bis zum Borrel“ - Alles was Sie wissen sollten, wenn Sie mit Niederländerinnen u. Niederländern Geschäfte machen wollen - Dorothee Dahl, Kommunikationstrainerin, Coach u. Dozentin in den Niederlanden

- 24.04.2012** 20.00 Uhr, Kalkar, „Der kleine Anfang - Unternehmen Tagespflege“ Birgitt Torbrügge, Unternehmensberaterin
- 04.09.2012** 20.00 Uhr, Kalkar, „Ohne Ordnungsgemäße Buchführung geht es nicht“ – Kein Buch mit sieben Siegeln – es ist machbar, Ellen Heck, Steuerberaterin und Dipl. Finanzwirtin
- 06.11.2012** 20.00 Uhr, Geldern, „Visitenkartenparty“ – Wie setze ich Visitenkarten richtig ein? Visitenkartentausch, Zeit für zwanglose Gespräche, Imbiss
- 23.02.2012** **Hochschule Rhein-Waal zu Gast beim Facharbeitskreis Gleichstellung der Region NiederRhein**
Das Spektrum der innovativen, interdisziplinären und internationalen Studienangebote in der Region ist Schwerpunktthema des diesjährigen Facharbeitskreises Gleichstellung der Region NiederRhein. Den Auftakt machte die Hochschule Rhein-Waal: Die Präsidentin Frau Prof. Dr. Marie-Louise Klotz nahm die Gelegenheit wahr, mit den Mitgliedern des Facharbeitskreises spannende Themen rund um die Hochschule Rhein-Waal im Duisburger Rathaus zu diskutieren.
- 08.03.2012** **Internationaler Frauentag**
- 23.03.2012** **Equal Pay Day** Infostand: Kevelaer, Roermonder Platz/Eingang Hauptstraße von 10 bis 12 Uhr
Die Gleichstellungsbeauftragten des Kreises wollen mit dem "Equal Pay Day" die Debatte über die Gründe der Entgeltunterschiede zwischen Männern und Frauen in Deutschland in die Öffentlichkeit tragen. Der Lohn von Frauen liegt, egal welches Land man betrachtet, meist unter dem der Männer. Mit dem "Equal Pay Day" soll über diese Tatsache informiert werden.
- 26.04.2012** **Girls' Day**
- 24.09.2012** **Ratsauftrag an die Gleichstellungsbeauftragte: Konzipierung eines Neu-Bürgerbegrüßungspaketes**
- 07.11.2012** **Fachtag der vier runden Tische für ein gewaltfreies Zuhause**
10 Jahre Gewaltschutzgesetz -Entwicklung des Gewaltschutzgesetzes im Kreis Kleve- Mit dieser Fachtagung unter dem Titel „10 Jahre Gewaltschutzgesetz“-Entwicklung des Gewaltschutzgesetzes im Kreis Kleve- wurde das Ziel verfolgt, einen Rückblick auf 10 Jahre Gewaltschutzgesetz im Kreis Kleve zu halten, bestehende Schwachstellen aufzudecken, und Möglichkeiten für Verbesserungen aufzuzeigen.
FachbesucherInnen: ca. 90 Teilnehmende

Moderation und inhaltliche Planung: Gleichstellungsbeauftragte Kleve und Emmerich am Rhein; Erstellung von fünf Kurzfilmen und einer verfilmten Tagungsdokumentation.

21.11.2012 Infostand Internationaler Tag „Nein zu Gewalt an Frauen“ Arbeitskreis der Gleichstellungsbeauftragten, Emmerich am Rhein auf dem Neumarkt von 10.00–12.00 Uhr

Es informieren die Gleichstellungsbeauftragten im Kreis Kleve am 21.11.2012 von 10 – 12 Uhr mit einem Infostand auf dem Neumarkt in Emmerich am Rhein. Es geht darum, Bürgerinnen und Bürger auf das Thema Gewalt aufmerksam zu machen und zu sensibilisieren. Die Kampagne steht unter dem Slogan „Ich könnte ein Buch darüber schreiben...“. Denn es ist wichtig, Erfahrungen, auch wenn sie noch so negativ sind, nicht als Tabu-Thema zu behandeln. Die Gleichstellungsbeauftragten wollen mit dieser Aktion Betroffene ermutigen, sich Hilfe zu holen. Gleichzeitig verbinden sie die Aktion mit einer Aufforderung, Opfer zu unterstützen und Opfern zu helfen.

21.11.2012 Vortrag der Gleichstellungsbeauftragten im Jugendhilfeausschuss: Erstvorstellung Konzept Babybegrüßungspaket

22.11. 2012 Pressekonferenz Häusliche Gewalt im Kreis Kleve

Arbeitskreis der Gleichstellungsbeauftragten (256 Anzeigen im Kreis Kleve im vergangenen Jahr 2011)

25.11.2012 Internationaler „Tag Nein zu Gewalt an Frauen“ Kleve - Pressekonferenz „Frauen zeigen Flagge gegen Gewalt - Arbeitskreis Frauen macht auf die unzureichende psychotherapeutische Versorgung im Kreis aufmerksam.“

Furchtbare 30 Wochen lang. Ohne auch nur einen Funken Hoffnung. "Wir sind wütend", bringt Yvonne Tertilt-Rübo das auf den Punkt, was sie und ihre Kolleginnen empfinden. Traumatisierte Frauen und Männer, die in den Beratungsstellen des Kreises Kleve Hilfe suchen und finden, bekommen keinen Therapieplatz. Durchschnittlich 30 Wochen lang nicht.

Für die Kreis Klever Gleichstellungsbeauftragten und Beraterinnen diverser Institutionen brodelte eine Sache besonders heftig: die Unterversorgung mit Psychotherapeuten. Ruth Kok (Integrationsfachdienst) kann aus ihrem Alltag weit mehr als nur einige skandalöse Geschichten erzählen. Da haben missbrauchte Frauen, die jahrelang Opfer häuslicher Gewalt waren, sich endlich getraut zu einer Beratungsstelle zu gehen. Erste Schritte werden eingeleitet, Gespräche geführt, ein Therapeut wird notwendig, "und wir kriegen nicht einen einzigen Termin", beklagt sie.

Mit diesem Anliegen sind sie, Marion Claaßen (Frauenberatungsstelle Impuls) und Yvonne Tertilt-Rübo an die Politik herantreten. Dr. Barbara Hendricks (SPD) und Ronald Pofalla (CDU), beide Mitglied des Deutschen Bundestages, haben ihnen geantwortet. Der Tenor ist eindeutig – und doch ohne echte Hilfe für die traumatisierten Opfer: Ja, es liegt eine Unterversorgung in diesem Bereich vor. Die Weiterentwicklung des Bedarfsplanes werde voran getrieben.

25.11.2012 Aktionstag „Ich könnte ein Buch darüber schreiben...“
Arbeitskreis der Gleichstellungsbeauftragten im Kreis Kleve

Jeder Mensch hat das Recht, gewaltfrei zu leben. Gewalt schränkt Betroffene in ihrer Entfaltung und Lebensgestaltung ein. Frauen sind in besonderem Maße von Gewalt betroffen. Jede vierte Frau, die in Deutschland lebt, hat mindestens einmal in ihrem Leben Gewalt zu Hause in den eigenen Wänden erlebt. Zum Internationalen Tag gegen Gewalt an Frauen machen die Gleichstellungsbeauftragten im Kreis Kleve mit der Aktion „Ich könnte ein Buch darüber schreiben...“ darauf aufmerksam, dass Gewalt kein Problem am Rand unserer Gesellschaft oder „weit weg“ ist. Häusliche Gewalt ist immer noch ein Thema, das am Arbeitsplatz, in der Nachbarschaft, unter Freunden schwer zu bewältigen ist.

Wo ist Licht – Lesung mit Sabine Habicht –

Termine für Lesungen:

22.11.2012 Geldern

27.11.2012 Emmerich am Rhein

04.06.2012 Vorstellung Weltfrauenhaus Nijmegen,

Teilnahme an den folgenden Arbeitskreisen 2012:

- Der Runde Tisch für ein gewaltfreies Zuhause – Kleve (08.02.2012, 23.05.2012, 12.09.2012, 14.11.2012)
- AK der Gleichstellungsbeauftragten im Kreis Kleve 8x jährlich
- AK Frauen im Kreis Kleve 4x jährlich
- Facharbeitskreis Gleichstellung der Regionalagentur Niederrhein 4x jährlich
- Regionalgruppentreffen IQZ 4x jährlich
- Landesarbeitsgemeinschaft der Gleichstellungsbeauftragten 2x jährlich
- 23.- 24.04.2012 Bundeskonferenz der Gleichstellungsbeauftragten in Düsseldorf

Fortbildung der Gleichstellungsbeauftragten:

Teilnahme an der Qualifizierung zur kommunalen Familienmanagerin an der Ruhruniversität Bochum beim Informations- und Qualifizierungszentrum für Kommunen (IQZ). Projekt: Ratsauftrag an die GSB zur Entwicklung eines Babybegrüßungspaketes für die Stadt Kleve

Teilnahme an folgenden Ausschüssen:

- Jugendhilfeunterausschuss
- Jugendhilfeausschuss
- Sozialausschuss
- Personalausschuss
- Schulausschuss
- Haupt- und Finanzausschuss
- Rat

Teilnahme:

- am wöchentlichen Verwaltungsvorstand der Stadt Kleve
- an allen Bewerbungsverfahren der Stadt Kleve
- an den Vierteljahresgesprächen mit Personalleitung, Personalrat
- an der jährlichen Fachbereichsleitungskonferenz
- an der jährlichen Verwaltungsvorstandskonferenz

17.3 Ziele der Gleichstellungsstelle

- Verbesserung der Qualifizierungs- und Arbeitsmöglichkeiten von Frauen – insbesondere Vereinbarkeit von Familie und Beruf,
- Besetzen von Führungspositionen,
- Unterstützung bei der eigenen Existenzsicherung,
- Erweiterung des Berufswahlspektrums von Mädchen und Jungen,
- Steigerung des Anteils junger Frauen an technischen und naturwissenschaftlichen Ausbildungen und Studiengängen
- politische Teilhabe,
- Schutz vor Gewalt und Missbrauch.

Berücksichtigung frauenspezifischer und gleichstellungsrelevanter Aspekte

im Rat,
den Fachausschüssen,
der Stadtverwaltung,
und der Stadt Kleve.

Überwachung und Umsetzung des Landesgleichstellungsgesetzes

und des Frauenförderplans – Erfüllung des Verfassungsauftrages

Grundsatzziel ist es, Beiträge zur Verwirklichung der Gleichberechtigung von Frauen und Männern auf kommunaler Ebene zu leisten.

Die Gleichberechtigung von Frauen und Männern ist ein gesetzlicher Auftrag an die Kommunen und bei allen kommunalen Planungen und Entscheidungen zu berücksichtigen. Hieraus ergibt sich sowohl die Notwendigkeit der Beachtung der Förderung der Gleichstellung als Querschnittsaufgabe in sämtlichen Bereichen von Verwaltung und Politik, als auch das Erfordernis der konsequenten Beteiligung der Gleichstellungsbeauftragten und eines Gleichstellungscontrollings durch diese.

- Förderung einer eigenständigen Existenzsicherung für Mädchen und Frauen durch zielgruppengerechte Beratung,
- Information und Unterstützung von Gruppen und Einzelpersonen,
- Intensivierung der Vernetzungsarbeit,
- Mitarbeit in Arbeitsgemeinschaften und Projekten,
- Presse- und Öffentlichkeitsarbeit,
- Durchführung von Veranstaltungen und Projekten insbesondere zu den Themenkreisen: Bildung und Beruf, Berufswahl, Wiedereinstieg in das Berufsleben, Vereinbarkeit von Familie und Beruf, politische Teilhabe, Schutz vor Gewalt und Missbrauch,

- Verbesserung der Arbeitssituation der weiblich Beschäftigten sowie angemessene Vertretung von Frauen insbesondere in entscheidungsrelevanten Positionen durch:
 - Beratung und Unterstützung der Verwaltungsführung,
 - aller Organisationseinheiten sowie
 - der Gremien der Gleichstellungsbeauftragten,
 - Mitwirkung bei allen organisatorischen und personalwirtschaftlichen Maßnahmen,
 - Beratung und Unterstützung von Mitarbeiterinnen und Mitarbeitern in gleichstellungsrelevanten Angelegenheiten,
 - Initiierung von Fortbildungsveranstaltungen,
 - Beteiligung an Stellenbesetzungsverfahren.