



Niederrheinische Industrie- und Handelskammer
Duisburg · Wesel · Kleve zu Duisburg

Der Niederrhein in Zahlen 2015



**Herausgegeben von der Niederrheinischen Industrie- und Handelskammer
Duisburg-Wesel-Kleve zu Duisburg**

ISSN: 2191-057X

Der IHK-Bezirk umfasst die kreisfreie Stadt Duisburg
und die Kreise Wesel und Kleve

Verantwortlich:

Susanne Adams (Telefon: 0203 2821-338, E-Mail: adams@niederrhein.ihk.de)

Kontaktdaten:

Hauptgeschäftsstelle

Mercatorstraße 22-24, 47051 Duisburg

Postfach 10 15 08, 47015 Duisburg

Telefon: 0203 2821-0, Telefax: 0203 26533

Service-Center Wesel

Großer Markt 7, 46483 Wesel

Postfach 10 11 48, 46471 Wesel

Telefon: 0281 164938 - 0, Telefax: 0281 164938-115

Service-Center Kleve

Boschstraße 16 (Technologiezentrum), 47533 Kleve

Telefon: 02821 97699-0, Telefax: 02821 97699-154

Internet: <http://www.ihk-niederrhein.de>

E-Mail: ihk@niederrhein.ihk.de

Hinweis:

Die Niederrheinische Industrie- und Handelskammer stützt diesen Bericht auf vorhandene amtliche Statistiken sowie eigene Erhebungen und Berechnungen. Die Zusammenstellung erfolgt nach bestem Wissen und mit der gebotenen Sorgfalt, ohne jegliche Gewähr und Haftung für die Richtigkeit der Angaben.

Inhaltsverzeichnis

Tabellen

	Seite
1. Unternehmenskennzahlen im Überblick	
1.1 IHK-zugehörige Unternehmen nach Unternehmensart und Branchen	6
1.2 IHK-zugehörige Unternehmen insgesamt (Zeitreihe)	7
1.3 IHK-zugehörige Unternehmen nach Branchen (Zeitreihe)	8
1.4 Gewerbeanzeigen in der Stadt Duisburg nach Wirtschaftszweigen	9
1.5 Gewerbeanzeigen im Kreis Wesel nach Wirtschaftszweigen	10
1.6 Gewerbeanzeigen im Kreis Kleve nach Wirtschaftszweigen	11
1.7 Gewerbeanzeigen (Zeitreihe)	12
1.8 Unternehmensinsolvenzen nach Art des Insolvenzverfahrens (Zeitreihe)	15
1.9 Eröffnete Insolvenzverfahren am Niederrhein nach Wirtschaftszweigen (Zeitreihe)	16
2. Konjunktur und Wachstum	
2.1 IHK-Konjunkturumfrage	18
2.2 Bruttowertschöpfung insgesamt (Zeitreihe)	21
2.3 Bruttoinlandsprodukt und Bruttowertschöpfung nach Wirtschaftszweigen (Zeitreihe)	22
2.4 Wachstum der Bruttowertschöpfung insgesamt (Zeitreihe)	24
2.5 Wachstum der Bruttowertschöpfung im Produzierenden Gewerbe (Zeitreihe)	26
2.6 Wachstum der Bruttowertschöpfung im Dienstleistungsgewerbe (Zeitreihe)	27
2.7 Bruttoinlandsprodukt je Erwerbstätigen (Zeitreihe)	28
3. Produzierendes Gewerbe	
3.1 Betriebsgrößenstruktur	29
3.2 Umsatz nach Wirtschaftszweigen	30
3.3 Beschäftigte nach Wirtschaftszweigen	32
3.4 Umsatz und Beschäftigte am Niederrhein (Zeitreihe)	33
3.5 Umsatz nach Gebietskörperschaften (Zeitreihe)	34
3.6 Beschäftigte nach Gebietskörperschaften (Zeitreihe)	35
3.7 Produktionsmenge in der Eisen- und Stahlindustrie (Zeitreihe)	37
3.8 Beschäftigte in der Eisen- und Stahlindustrie (Zeitreihe)	38
3.9 Eisen- und Stahlindustrie nach Unternehmen am Niederrhein (Zeitreihe)	39
3.10 Welt-Rohstahlerzeugung (Zeitreihe)	41
3.11 Umsatz und Beschäftigte im Bauhauptgewerbe (Zeitreihe)	42
3.12 Energieverbrauch	43
3.13 Energieverbrauch (Zeitreihe)	44
4. Dienstleistungsgewerbe - Handel, Tourismus, Verkehr	
4.1 Einzelhandelskennzahlen nach Gemeinden	46
4.2 Tourismus am Niederrhein nach Gemeinden	48
4.3 Übernachtungen in den Gemeinden (Zeitreihe)	49
4.4 Übernachtungen am Niederrhein (Zeitreihe)	50
4.5 Gesamtumschlag Binnenschifffahrt und Bahn nach Güterarten	52
4.6 Umschlag im Schiffsverkehr (Zeitreihe)	53
4.7 Bestand an zugelassenen Kraftfahrzeugen	54

5. Bevölkerung und Arbeitsmarkt	
5.1 Bevölkerungstruktur nach Gemeinden	55
5.2 Bevölkerung insgesamt (Zeitreihe)	56
5.3 Bevölkerung nach Gemeinden (Zeitreihe)	57
5.4 Bevölkerungsbewegungen (Zeitreihe)	58
5.5 Bevölkerungsprognose 2015 bis 2040	59
5.6 Bevölkerung nach Beteiligung am Erwerbsleben (Zeitreihe)	60
5.7 Erwerbstätige nach Wirtschaftszweigen (Zeitreihe)	61
5.8 Erwerbstätige nach Stellung im Beruf (Zeitreihe)	62
5.9 Erwerbstätige nach monatlichem Nettoeinkommen	63
5.10 Sozialversicherungspflichtig Beschäftigte nach Wirtschaftszweigen	64
5.11 Sozialversicherungspflichtig Beschäftigte insgesamt (Zeitreihe)	65
5.12 Sozialversicherungspflichtig Beschäftigte im Produzierenden Gewerbe (Zeitreihe)	66
5.13 Sozialversicherungspflichtig Beschäftigte im Dienstleistungsgewerbe (Zeitreihe)	67
5.14 Arbeitsmarktkennzahlen Juni 2015	69
5.15 Struktur der Arbeitslosen am Niederrhein	70
5.16 Arbeitslose (Zeitreihe)	71
5.17 Arbeitslosenquoten bezogen auf alle zivilen Erwerbspersonen (Zeitreihe)	72
5.18 Arbeitslosenquoten bezogen auf abhängige zivile Erwerbspersonen (Zeitreihe)	74
5.19 Offene Stellen (Zeitreihe)	76
6. Aus- und Fortbildung	
6.1 Eingetragene Ausbildungsverhältnisse	77
6.2 Abschlussprüfungen im IHK-Bezirk (Zeitreihe)	79
6.3 Fortbildungsprüfungen nach Art der Prüfung	80
6.4 Fortbildungsprüfungen im IHK-Bezirk (Zeitreihe)	81
7. Steuern und Finanzen	
7.1 Gemeindesteuern und Finanzausstattung nach Gemeinden	82
7.2 Entwicklung der Gewerbesteuerhebesätze (Zeitreihe)	83
7.3 Entwicklung der Hebesätze Grundsteuer B (Zeitreihe)	85

Inhaltsverzeichnis

Abbildungen

	Seite
Abbildung 1: Gewerbeanmeldungen abzüglich Gewerbeabmeldungen	14
Abbildung 2: Eröffnete Verfahren Unternehmensinsolvenz insgesamt	17
Abbildung 3: IHK-Konjunkturklimaindex Niederrhein	20
Abbildung 4: Entwicklung der Bruttowertschöpfung	25
Abbildung 5: Beschäftigungsentwicklung im Verarbeitenden Gewerbe, Bergbau und Gewinnung von Steinen und Erden von 1984 bis 2014	36
Abbildung 6: Rohstahlproduktion und Beschäftigte in der Eisen- und Stahlindustrie am Niederrhein	40
Abbildung 7: Karte der Einzelhandelszentralitäten 2015	47
Abbildung 8: Übernachtungen am Niederrhein	51
Abbildung 9: Struktureller Wandel am Niederrhein: Anteil der Beschäftigten in den Wirtschaftsbereichen	68
Abbildung 10: Arbeitslosenquoten bezogen auf alle zivilen Erwerbspersonen	73
Abbildung 11: Arbeitslosenquoten bezogen auf abhängige zivile Erwerbspersonen	75
Abbildung 12: Eingetragene Ausbildungsverhältnisse am Niederrhein zum Jahresende	78
Abbildung 13: Entwicklung der Gewerbesteuerhebesätze	84
Abbildung 14: Entwicklung der Hebesätze Grundsteuer B	86

1. Unternehmenskennzahlen im Überblick

1.1 IHK-zugehörige Unternehmen nach Unternehmensart und Branchen

am 31.12.2014

Unternehmensart	Stadt Duisburg	Kreis Wesel	Kreis Kleve	IHK- Bezirk	Veränderung zum Vorjahr	
					absolut	in Prozent
1 Haupt- und Zweigniederlassungen im IHK-Bezirk	5.428	6.489	5.706	17.623	189	1,1
<u>Nach Rechtsformen:</u>						
Einzelfirma	393	537	422	1.352	-22	-1,6
OHG	70	110	93	273	4	1,5
KG	570	808	808	2.186	-28	-1,3
GmbH	3.796	4.350	3.760	11.906	85	0,7
AG	42	41	17	100	-1	-1,0
Genossenschaften	14	17	14	45	1	2,3
Körperschaften/Anstalten/Sonstige	1	3	4	8	0	0,0
ausl. Rechtsformen	40	47	43	130	-15	-10,3
Unternehmergesellschaften	502	576	545	1.623	165	11,3
<u>Nach Wirtschaftsbereichen¹⁾:</u>						
Produzierendes Gewerbe	686	1.052	910	2.648	11	0,4
Handel mit und Reparatur von Kfz.	161	221	183	565	-11	-1,9
Großhandel	712	641	794	2.147	-5	-0,2
Einzelhandel	669	919	656	2.244	-15	-0,7
Handelsvermittlung	28	68	86	182	6	3,4
Gastgewerbe	187	174	113	474	12	2,6
Verkehr und Lagerei	438	267	217	922	4	0,4
Kreditgewerbe	4	7	7	18	0	0,0
Versicherungsgewerbe	53	52	60	165	3	1,9
Finanzdienstleistungsgewerbe	109	184	148	441	20	4,8
Sonstige ²⁾	2.381	2.904	2.532	7.817	164	2,1
2 Bezirksfremde Firmen mit Betriebsstätte(n) im IHK-Bezirk	854	496	329	1.679	-73	-4,2
Produzierendes Gewerbe	109	104	42	255	-29	-10,2
Handel mit und Reparatur von Kfz.	15	14	13	42	1	2,4
Großhandel	87	58	52	197	0	0,0
Einzelhandel	150	102	70	322	-22	-6,4
Handelsvermittlung	1	8	6	15	0	0,0
Gastgewerbe	37	23	7	67	2	3,1
Verkehr und Lagerei	92	18	23	133	3	2,3
Kreditgewerbe	16	1	4	21	-3	-12,5
Versicherungsgewerbe	18	3	2	23	0	0,0
Finanzdienstleistungsgewerbe	4	6	1	11	-1	-8,3
Sonstige ²⁾	325	159	109	593	-24	-3,9
3 Firmen insgesamt (1+2)	6.282	6.985	6.035	19.302	116	0,6
4 Nicht registerpflichtige Unternehmen	12.446	15.798	12.695	40.939	-515	-1,2
Produzierendes Gewerbe	814	2.693	3.216	6.723	-7	-0,1
Handel mit und Reparatur von Kfz.	456	491	299	1.246	15	1,2
Großhandel	203	279	251	733	-18	-2,4
Einzelhandel	3.439	3.480	2.653	9.572	-184	-1,9
Handelsvermittlung	311	530	444	1.285	-77	-5,7
Gastgewerbe	1.194	999	799	2.992	-65	-2,1
Verkehr und Lagerei	544	315	215	1.074	20	1,9
Kreditgewerbe	0	0	0	0	0	0,0
Versicherungsgewerbe	444	700	408	1.552	-53	-3,3
Finanzdienstleistungsgewerbe	136	116	100	352	-2	-0,6
Sonstige ²⁾	4.905	6.195	4.310	15.410	-144	-0,9
5 IHK-zugehörige Unternehmen insgesamt (3+4)	18.728	22.783	18.730	60.241	-399	-0,7
Weitere Betriebsstätten von registerpfl. Unternehmen	1.222	1.566	1.065	3.853	-59	-1,5
Weitere Betriebsstätten von nicht registerpfl. Untern.	1.497	1.414	948	3.859	-439	-10,2
Außerdem nicht IHK-zugehörige Unternehmen	736	884	866	2.486	67	2,8
Handwerker	629	737	608	1.974	-8	-0,4
Sonstige ²⁾	107	147	258	512	75	17,2

1) Klassifikation der Wirtschaftszweige, Ausgabe 2008.

2) Sonstige inklusive Land- und Forstwirtschaft.

Quelle: Eigenerhebung

1.2 IHK-zugehörige Unternehmen insgesamt (Zeitreihe)

Jahr ¹⁾	Stadt Duisburg	Kreis Wesel	Kreis Kleve	IHK-Bezirk ⁴⁾	NRW	Bundesgebiet ²⁾³⁾
1985	13.308	11.139	8.120	32.567	549.978	1.996.852
1986	13.411	11.332	8.176	32.919	571.519	2.041.173
1987	14.461	12.429	8.850	35.740	591.706	2.085.573
1988	13.759	12.011	8.493	34.263	604.570	2.131.004
1989	15.630	13.663	9.413	38.706	625.417	2.366.468
1990	16.280	14.491	10.071	40.842	651.679	2.476.165
1991	16.970	15.308	10.668	42.946	681.584	2.979.911
1992	17.616	15.939	11.210	44.765	715.805	3.174.041
1993	17.155	15.675	10.939	43.769	726.062	3.314.045
1994	15.790	14.886	10.443	41.119	710.528	3.287.549
1995	15.610	14.793	10.358	40.761	713.005	3.346.422
1996	15.759	15.542	10.739	42.040	735.139	3.425.964
1997	15.916	16.150	11.338	43.404	754.028	3.524.563
1998	16.135	16.624	11.569	44.328	771.020	3.598.077
1999	16.144	16.784	11.880	44.808	783.902	3.686.224
2000	15.715	17.003	12.157	44.875	798.344	3.798.995
2001	16.174	17.427	12.722	46.323	742.393	3.262.868
2002	17.204	17.933	13.433	48.570	836.302	4.015.607
2003	17.010	17.783	13.428	48.221	863.212	4.151.257
2004	17.800	19.104	13.741	50.645	903.291	4.369.280
2005	18.321	19.784	14.235	52.340	930.195	4.569.437
2006	18.300	20.285	14.795	53.380	955.629	4.696.787
2007	18.719	20.748	15.048	54.515	954.324	-
2008	18.580	20.752	15.193	54.525	970.543	-
2009	19.281	21.199	16.177	56.657	1.019.340	5.089.448
2010	18.348	20.791	15.866	55.005	1.043.730	5.212.533
2011	18.381	21.413	16.741	56.535	997.848	5.240.891
2012	18.107	22.114	17.824	58.045	1.049.573	5.227.606
2013	18.859	23.036	18.745	60.640	1.050.914	5.262.517
2014	18.728	22.783	18.730	60.241	-	-

1) Jeweils zum Jahresende. 2) Bis 1988 ohne Betriebsstätten. 3) Ab 1992 inklusive neuer Bundesländer und Berlin-Ost.

4) Ohne weitere Betriebsstätten von registerpflichtigen Unternehmen.

Quelle: Eigenerhebung

1.3 IHK-zugehörige Unternehmen nach Branchen (Zeitreihe)

Haupt- und Zweigniederlassungen im IHK-Bezirk, bezirksfremde Firmen und nicht registerpflichtige Unternehmen

Jahr ¹⁾	Produzierendes Gewerbe	Großhandel	Einzelhandel	Kreditwirtschaft	Gastgewerbe	Verkehr	Sonstige ²⁾
1984	3.414	3.288	10.466	105	4.286	2.023	9.395
1985	3.415	3.268	10.497	104	4.165	2.065	9.053
1986	3.150	3.141	10.441	98	4.199	2.028	9.862
1987	3.238	3.136	11.241	97	4.560	2.081	11.387
1988	3.263	3.050	10.709	97	4.117	2.026	11.001
1989	3.453	3.111	11.881	94	4.893	2.199	13.075
1990	3.661	3.130	12.498	93	4.915	2.265	14.280
1991	4.105	3.227	13.171	92	4.977	2.384	14.990
1992	4.277	3.298	13.764	87	4.948	2.457	15.934
1993	3.753	3.285	13.408	82	4.554	2.389	16.298
1994	3.604	3.197	12.303	78	4.269	2.254	15.414
1995	3.669	3.213	12.013	66	4.131	2.252	15.417
1996	3.738	3.217	12.461	65	4.194	2.287	16.078
1997	3.768	3.241	12.739	67	4.244	2.324	17.021
1998	3.814	3.264	12.724	71	4.232	2.361	17.862
1999	3.810	3.260	12.706	67	4.155	2.346	18.464
2000	3.794	3.190	12.481	65	4.002	2.390	18.953
2001	3.947	3.210	12.678	63	4.030	2.372	20.023
2002	3.619	3.236	13.476	63	4.270	2.453	21.427
2003	3.441	3.109	13.528	61	4.262	2.416	21.412
2004	3.674	3.282	14.012	61	4.401	2.536	22.679
2005	4.226	3.214	14.306	61	3.912	2.582	24.039
2006	4.332	3.195	14.542	56	3.790	2.573	24.892
2007	4.548	3.220	14.592	57	3.766	2.630	25.702
2008	4.817	3.195	14.338	72	3.648	2.582	25.873
2009 ³⁾	5.842	3.041	13.105	50	3.717	2.175	28.727
2010	5.972	3.040	12.420	52	3.448	2.112	27.961
2011	7.283	3.039	11.905	51	3.524	2.112	28.621
2012	8.843	3.065	11.964	48	3.399	2.063	22.793
2013	9.651	3.100	12.359	42	3.584	2.102	23.824
2014	9.626	3.077	12.138	39	3.533	2.129	23.820

1) Jeweils zum Jahresende. 2) Sonstige inklusive Land- und Forstwirtschaft.

3) Ab 2009 Umstellung auf die Klassifikation der Wirtschaftszweige, Ausgabe 2008. Vorjahresvergleiche sind nur eingeschränkt möglich.

Quelle: Eigenerhebung

1.4 Gewerbeanzeigen in der Stadt Duisburg nach Wirtschaftszweigen

im Jahr 2014 ohne Automatenaufsteller und Reisegewerbe

Wirtschaftsgliederung ¹⁾	Gewerbeanmeldungen			Gewerbeabmeldungen			Gewerbeanmeldungen abzüglich Gewerbeabmeldungen
	Insgesamt		darunter Neuerrichtung ²⁾	Insgesamt		darunter Aufgabe ³⁾	
	Anzahl	Veränderung zum Vorjahr in Prozent	Anzahl	Anzahl	Veränderung zum Vorjahr in Prozent	Anzahl	
Land- und Forstwirtschaft, Fischerei	-	-100,0	-	2	-	2,0	-2
Bergbau und Gewinnung von Steinen und Erden	1	-66,7	-	1	-	1,0	-
Verarbeitendes Gewerbe	111	-13,3	94	111	-27,5	97	-
Energieversorgung	4	-20,0	2	9	80,0	4	-5
Wasserversorgung; Abwasser- und Abfallentsorgung	5	-28,6	5	8	-20,0	7	-3
Baugewerbe	1.404	-11,9	1.326	1.709	49,4	1.631	-305
∞ Handel; Instandhaltung und Reparatur von Kraftfahrzeugen	928	-8,1	835	1.009	-5,7	911	-81
Verkehr und Lagerei	145	-18,1	137	141	-26,6	124	4
Gastgewerbe	540	3,3	416	559	-1,2	490	-19
Information und Kommunikation	125	-14,4	114	114	-17,4	100	11
Kredit- und Versicherungsgewerbe	86	-10,4	72	127	2,4	104	-41
Grundstücks- und Wohnungswesen	77	24,2	58	66	-	53	11
Freiberufliche, wissensch. und technische Dienstleistungen	318	4,6	283	307	3,7	268	11
Sonstige wirtschaftliche Dienstleistungen	489	-17,3	448	637	12,9	602	-148
Öffentliche Verwaltung, Verteidigung, Sozialversicherung	-	-	-	-	-	-	-
Erziehung und Unterricht	49	-9,3	46	47	20,5	43	2
Gesundheits- und Sozialwesen	20	25,0	19	24	-11,1	24	-4
Kunst, Unterhaltung und Erholung	64	8,5	54	54	5,9	46	10
Sonstige Dienstleistungen	372	-16,6	346	406	-5,6	373	-34
Insgesamt	4.738	-9,3	4.255	5.331	9,3	4.880	-593

1) Klassifikation der Wirtschaftszweige, Ausgabe 2008. 2) Ohne Zuzug aus dem Bereich einer anderen Gewerbeanzeigebehörde. 3) Vollständige oder teilweise Aufgabe eines Betriebes ohne Fortzug in den Bereich einer anderen Gewerbeanzeigebehörde.

Quelle: IT.NRW, Gewerbeanzeigenstatistik

1.5 Gewerbeanzeigen im Kreis Wesel nach Wirtschaftszweigen
im Jahr 2014 ohne Automatenaufsteller und Reisegewerbe

Wirtschaftsgliederung ¹⁾	Gewerbeanmeldungen			Gewerbeabmeldungen			Gewerbe- anmeldungen abzüglich Gewerbe- abmeldungen
	Insgesamt		darunter Neuerrichtung ²⁾	Insgesamt		darunter Aufgabe ³⁾	
	Anzahl	Veränderung zum Vorjahr in Prozent	Anzahl	Anzahl	Veränderung zum Vorjahr in Prozent	Anzahl	
Land- und Forstwirtschaft, Fischerei	9	-57,1	7	19	18,8	14	-10
Bergbau und Gewinnung von Steinen und Erden	2	100	2	2	-	2	-
Verarbeitendes Gewerbe	163	5,8	122	147	-0,7	109	16
Energieversorgung	38	8,6	16	36	20	19	2
Wasserversorgung; Abwasser- und Abfallentsorgung	10	66,7	9	10	-16,7	8	-
Baugewerbe	405	-21,1	327	459	-7,3	377	-54
Handel; Instandhaltung und Reparatur von Kraftfahrzeugen	1.024	5,9	843	1.080	2,1	916	-56
Verkehr und Lagerei	73	-5,2	61	76	-30,9	62	-3
Gastgewerbe	277	3,7	188	319	10,4	261	-42
Information und Kommunikation	127	12,4	102	114	-0,9	89	13
Kredit- und Versicherungsgewerbe	156	4	104	167	-7,7	121	-11
Grundstücks- und Wohnungswesen	83	-	58	70	-9,1	50	13
Freiberufliche, wissenschaftliche und technische Dienstleistungen	353	-3,3	283	313	-12,8	251	40
Sonstige wirtschaftliche Dienstleistungen	356	6,9	285	369	2,8	292	-13
Öffentliche Verwaltung, Verteidigung, Sozialversicherung	-	-	-	-	-	-	-
Erziehung und Unterricht	73	-5,2	62	74	39,6	62	-1
Gesundheits- und Sozialwesen	34	17,2	29	39	-7,1	28	-5
Kunst, Unterhaltung und Erholung	80	-	65	54	10,2	44	26
Sonstige Dienstleistungen	417	-4,8	359	397	-9,2	344	20
Insgesamt	3.680	-0,8	2.922	3.745	-2,2	3.049	-65

1) Klassifikation der Wirtschaftszweige, Ausgabe 2008. 2) Ohne Zuzug aus dem Bereich einer anderen Gewerbeanmeldestelle. 3) Vollständige oder teilweise Aufgabe eines Betriebes ohne Fortzug in den Bereich einer anderen Gewerbeanmeldestelle.

Quelle: IT.NRW, Gewerbeanzeigenstatistik

1.6 Gewerbeanzeigen im Kreis Kleve nach Wirtschaftszweigen

im Jahr 2014 ohne Automatenaufsteller und Reisegewerbe

Wirtschaftsgliederung ¹⁾	Gewerbeanmeldungen			Gewerbeabmeldungen			Gewerbeanmeldungen abzüglich Gewerbeabmeldungen
	Insgesamt		darunter Neuerrichtung ²⁾	Insgesamt		darunter Aufgabe ³⁾	
	Anzahl	Veränderung zum Vorjahr in Prozent	Anzahl	Anzahl	Veränderung zum Vorjahr in Prozent	Anzahl	
Land- und Forstwirtschaft, Fischerei	31	-26,2	22	26	-18,8	20	5
Bergbau und Gewinnung von Steinen und Erden	1	-	1	3	200	3	-2
Verarbeitendes Gewerbe	114	-7,3	93	86	-32,3	68	28
Energieversorgung	26	-21,2	24	19	-17,4	17	7
Wasserversorgung; Abwasser- und Abfallentsorgung	6	-25	4	6	100	5	-
Baugewerbe	457	10,1	388	466	29,1	403	-9
Handel; Instandhaltung und Reparatur von Kraftfahrzeugen	773	1,2	649	790	-4,5	670	-17
Verkehr und Lagerei	54	-5,3	44	60	-6,3	50	-6
Gastgewerbe	190	5	161	216	8,5	183	-26
Information und Kommunikation	91	18,2	71	63	-11,3	53	28
Kredit- und Versicherungsgewerbe	109	6,9	82	90	-8,2	69	19
Grundstücks- und Wohnungswesen	76	61,7	61	44	-17	32	32
Freiberufliche, wissenschaftliche und technische Dienstleistungen	222	-5,5	187	182	-2,2	143	40
Sonstige wirtschaftliche Dienstleistungen	314	-1,6	253	278	-1,1	231	36
Öffentliche Verwaltung, Verteidigung, Sozialversicherung	1	-	1	-	-	-	-
Erziehung und Unterricht	52	20,9	40	41	36,7	34	11
Gesundheits- und Sozialwesen	26	30	16	26	-	20	-
Kunst, Unterhaltung und Erholung	43	-4,4	40	35	-20,5	25	8
Sonstige Dienstleistungen	375	-1,1	333	330	-4,1	284	45
Insgesamt	2.961	2,4	2.470	2.761	-0,3	2.310	200

1) Klassifikation der Wirtschaftszweige, Ausgabe 2008. 2) Ohne Zuzug aus dem Bereich einer anderen Gewerbeanzeigebehörde. 3) Vollständige oder teilweise Aufgabe eines Betriebes ohne Fortzug in den Bereich einer anderen Gewerbeanzeigebehörde.

Quelle: IT.NRW, Gewerbeanzeigenstatistik

1.7 Gewerbeanzeigen* (Zeitreihe)

Stadt Duisburg und Kreis Wesel, ohne Automatenaufsteller und Reisegewerbe

Stadt Duisburg	Gewerbebeanmeldungen			Gewerbeabmeldungen			Gewerbebeanmeldungen abzüglich Gewerbeabmeldungen
	Insgesamt		darunter Neuerrichtung	Insgesamt		darunter vollst. oder teilweise Aufgabe	
	Anzahl	Veränderung zum Vorjahr in Prozent		Anzahl	Veränderung zum Vorjahr in Prozent		
2001	3.832	-5,5	3.035	3.704	-2,4	3.007	128
2002	3.856	0,6	3.100	3.715	0,3	3.047	141
2003	4.292	11,3	3.645	3.803	2,4	3.184	489
2004	4.957	15,5	4.301	3.943	3,7	3.319	1.014
2005	5.082	2,5	4.312	4.371	10,9	3.746	711
2006	5.300	4,3	4.521	4.556	4,2	3.927	744
2007	5.140	-3,0	4.408	4.686	2,9	4.027	454
2008	4.851	-5,6	4.266	4.666	-0,4	4.131	185
2009	4.946	2,0	4.352	4.761	2,0	4.193	185
2010	5.302	7,2	4.732	4.980	4,6	4.399	322
2011	5.013	1,4	4.448	5.082	6,7	4.543	-69
2012	4.846	-3,3	4.257	4.920	-3,2	4.347	-74
2013	5.223	7,8	4.614	4.876	-0,9	4.340	347
2014	4.738	-9,3	4.255	5.331	9,3	4.880	-593

Kreis Wesel	Gewerbebeanmeldungen			Gewerbeabmeldungen			Gewerbebeanmeldungen abzüglich Gewerbeabmeldungen
	Insgesamt		darunter Neuerrichtung	Insgesamt		darunter vollst. oder teilweise Aufgabe	
	Anzahl	Veränderung zum Vorjahr in Prozent		Anzahl	Veränderung zum Vorjahr in Prozent		
2001	3.746	-5,8	2.752	3.352	-7,6	2.513	394
2002	3.821	2,0	2.943	3.331	-0,6	2.611	490
2003	4.294	12,4	3.520	3.696	11,0	2.972	598
2004	5.063	17,9	4.168	3.892	5,3	3.115	1.171
2005	4.548	-10,2	3.733	3.838	-1,4	3.139	710
2006	4.729	4,0	3.957	3.898	1,6	3.231	831
2007	4.351	-8,0	3.609	3.846	-1,3	3.155	505
2008	4.248	-2,4	3.455	4.176	8,6	3.438	72
2009	4.417	4,0	3.641	4.200	0,6	3.466	217
2010	4.462	1,0	3.641	3.880	-7,6	3.170	582
2011	3.946	-10,7	3.224	3.897	-7,2	3.198	49
2012	3.566	-9,6	2.942	3.559	-8,7	2.923	7
2013	3.709	4,0	2.891	3.830	7,6	3.113	-121
2014	3.680	-0,8	2.922	3.745	-2,2	3.049	-65

Quelle: IT.NRW, Gewerbeanzeigenstatistik

1.7 Gewerbeanzeigen* (Zeitreihe)

Kreis Kleve und Nordrhein-Westfalen, ohne Automatenaufsteller und Reisegewerbe

Kreis Kleve	Gewerbebeanmeldungen			Gewerbeabmeldungen			Gewerbebeanmeldungen abzüglich Gewerbeabmeldungen
	Insgesamt		darunter Neuerrichtung	Insgesamt		darunter vollst. oder teilweise Aufgabe	
	Anzahl	Veränderung zum Vorjahr in Prozent		Anzahl	Veränderung zum Vorjahr in Prozent		
2001	2.580	3,0	2.074	2.073	-0,5	1.613	507
2002	2.632	2,0	2.183	2.236	7,9	1.778	396
2003	2.949	12,0	2.543	2.301	2,9	1.848	648
2004	3.837	30,1	3.361	2.596	12,8	2.071	1.241
2005	3.681	-4,1	3.165	2.835	9,2	2.299	846
2006	3.548	-3,6	2.988	2.884	1,7	2.342	664
2007	3.376	-4,8	2.872	2.808	-2,6	2.320	568
2008	3.236	-4,1	2.759	2.862	1,9	2.398	374
2009	3.752	15,9	3.284	3.016	5,4	2.525	736
2010	3.550	-5,4	3.095	2.834	-6,0	2.394	716
2011	3.038	-19,0	2.557	2.735	-9,3	2.252	303
2012	2.708	-10,9	2.250	2.728	-0,3	2.308	-20
2013	2.891	6,8	2.250	2.770	1,5	2.280	121
2014	2.961	2,4	2.470	2.761	-0,3	2.310	200

NRW	Gewerbebeanmeldungen			Gewerbeabmeldungen			Gewerbebeanmeldungen abzüglich Gewerbeabmeldungen
	Insgesamt		darunter Neuerrichtung	Insgesamt		darunter vollst. oder teilweise Aufgabe	
	Anzahl	Veränderung zum Vorjahr in Prozent		Anzahl	Veränderung zum Vorjahr in Prozent		
2001	150.943	-4,4	122.036	132.746	-1,4	103.267	18.197
2002	151.693	0,5	124.656	134.664	1,4	107.778	17.029
2003	170.712	12,5	145.148	143.085	6,3	116.210	27.627
2004	201.935	18,3	174.225	147.225	2,9	119.606	54.710
2005	188.613	-6,6	161.561	154.507	4,9	127.775	34.106
2006	186.413	-1,2	159.053	156.128	1,0	128.951	30.285
2007	180.727	-3,1	153.184	154.119	-1,3	126.728	26.608
2008	175.014	-3,2	147.682	158.905	3,1	131.398	16.109
2009	182.328	4,2	154.933	157.065	-1,2	129.867	25.263
2010	179.413	-1,6	153.520	153.861	-2,0	127.764	25.552
2011	169.362	-5,6	143.484	156.357	1,6	130.243	13.005
2012	156.407	-7,6	131.031	151.164	-3,3	125.943	5.243
2013	158.994	1,7	133.351	150.610	-0,4	124.713	8.384
2014	154.497	-2,8	129.648	151.245	0,4	125.613	3.252

Quelle: IT.NRW, Gewerbeanzeigenstatistik

Abbildung 1: Gewerbeanmeldungen abzüglich Gewerbeabmeldungen

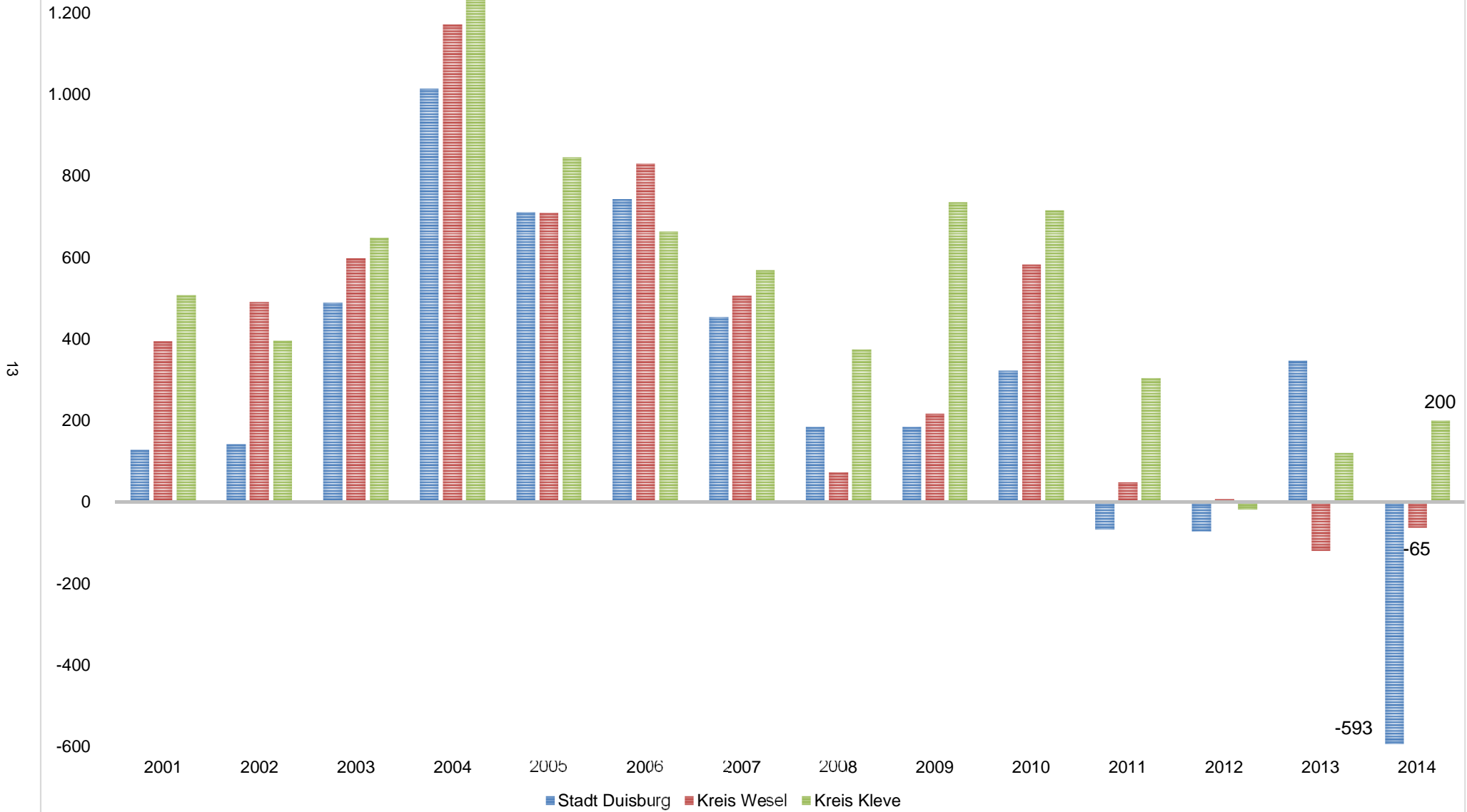

1.8 Unternehmensinsolvenzen nach Art des Insolvenzverfahrens (Zeitreihe)

einschließlich Kleingewerbe

Jahr	Eröffnete Insolvenzverfahren				
	Stadt Duisburg	Kreis Wesel	Kreis Kleve	IHK-Bezirk	NRW
2003	159	225	99	483	7.525
2004	166	189	160	515	8.102
2005	157	174	135	466	7.440
2006	194	184	151	529	7.857
2007	176	158	119	453	6.990
2008	167	188	152	507	7.904
2009	178	218	145	541	8.405
2010	218	232	165	615	8.819
2011	217	245	130	592	8.567
2012	214	199	131	544	8.275
2013	189	213	103	505	6.871
2014	111	151	127	389	6.031

Jahr	Mangels Masse abgewiesen				
	Stadt Duisburg	Kreis Wesel	Kreis Kleve	IHK-Bezirk	NRW
2003	109	77	41	227	3.868
2004	104	78	59	241	3.910
2005	89	63	42	194	3.318
2006	101	57	30	188	3.227
2007	86	44	34	164	2.384
2008	89	57	43	189	2.484
2009	84	67	30	181	2.490
2010	76	63	37	176	2.702
2011	98	51	39	188	2.648
2012	76	44	28	148	2.273
2013	72	38	42	152	1.928
2014	63	37	21	121	1.792

Jahr	Verfahren insgesamt				
	Stadt Duisburg	Kreis Wesel	Kreis Kleve	IHK-Bezirk	NRW
2003	268	302	140	710	11.393
2004	270	267	219	756	12.012
2005	246	237	177	660	10.758
2006	295	241	181	717	11.084
2007	262	202	153	617	9.374
2008	256	245	195	696	10.388
2009	262	285	175	722	10.895
2010	294	295	202	791	11.521
2011	315	296	169	780	11.215
2012	290	243	159	692	10.548
2013	261	251	145	657	8.799
2014	174	188	148	510	7.823

Quelle: IT.NRW, Insolvenzstatistik

1.9 Eröffnete Insolvenzverfahren am Niederrhein nach Wirtschaftszweigen (Zeitreihe)

einschließlich Kleingewerbe

Jahr	Wirtschaftszweig ¹⁾														
	Land- u. Forstwirtschaft, Fischerei	Bergbau u. Gew. von Steinen u. Erden	Verarbeitendes Gewerbe	Energie- und Wasserversorg., Entsorg., Beseit. v. Umweltverschm.	Baugewerbe	Handel; Instandh. und Rep. v. Kfz	Gastgewerbe	Verkehr und Nachrichtenübermittl.	Verkehr und Lagerei	Information und Kommunikation	Finanz- und Versicherungsleistungen	Grundst., Wohnungswesen, freiber., wiss., techn. und sonst. wirtschaftl. Dienstl.	Erziehung und Unterricht	Gesundheits- und Sozialwesen	Kunst, Unterhaltung und Erholung sowie sonst. Dienstleistungen
2003	9	0	49	0	130	116	32	34			3	81	2	7	20
2004	10	0	36	0	130	106	54	52			6	90	4	7	20
2005	8	0	28	0	111	99	58	35			7	83	2	12	23
2006	9	0	20	1	60	69	23	27			3	41	4	6	23
2007	11	0	31	0	95	96	48	40			7	94	2	8	21
2008	1	0	28	3	95	130	75		33	9	9	85	4	6	29
2009	3	0	31	1	127	113	67		30	10	15	102	5	6	31
2010	4	0	35	2	115	139	91		42	12	17	114	4	10	30
2011	3	0	37	0	119	116	92		41	9	13	101	6	6	49
2012	2	0	38	1	122	102	81		43	2	9	93	10	8	33
2013	2	0	33	3	104	93	68		45	5	11	88	7	5	41
2014	8	0	37	2	73	90	49		32	11	14	43	2	9	19

15

1) Klassifikation der Wirtschaftszweige, bis 2003: Ausgabe 1993, ab 2003: Ausgabe 2003, ab 2008: Ausgabe 2008. Jahresvergleiche sind nur eingeschränkt möglich.

Quelle: IT.NRW, Insolvenzstatistik

Abbildung 2: Eröffnete Verfahren Unternehmensinsolvenz insgesamt

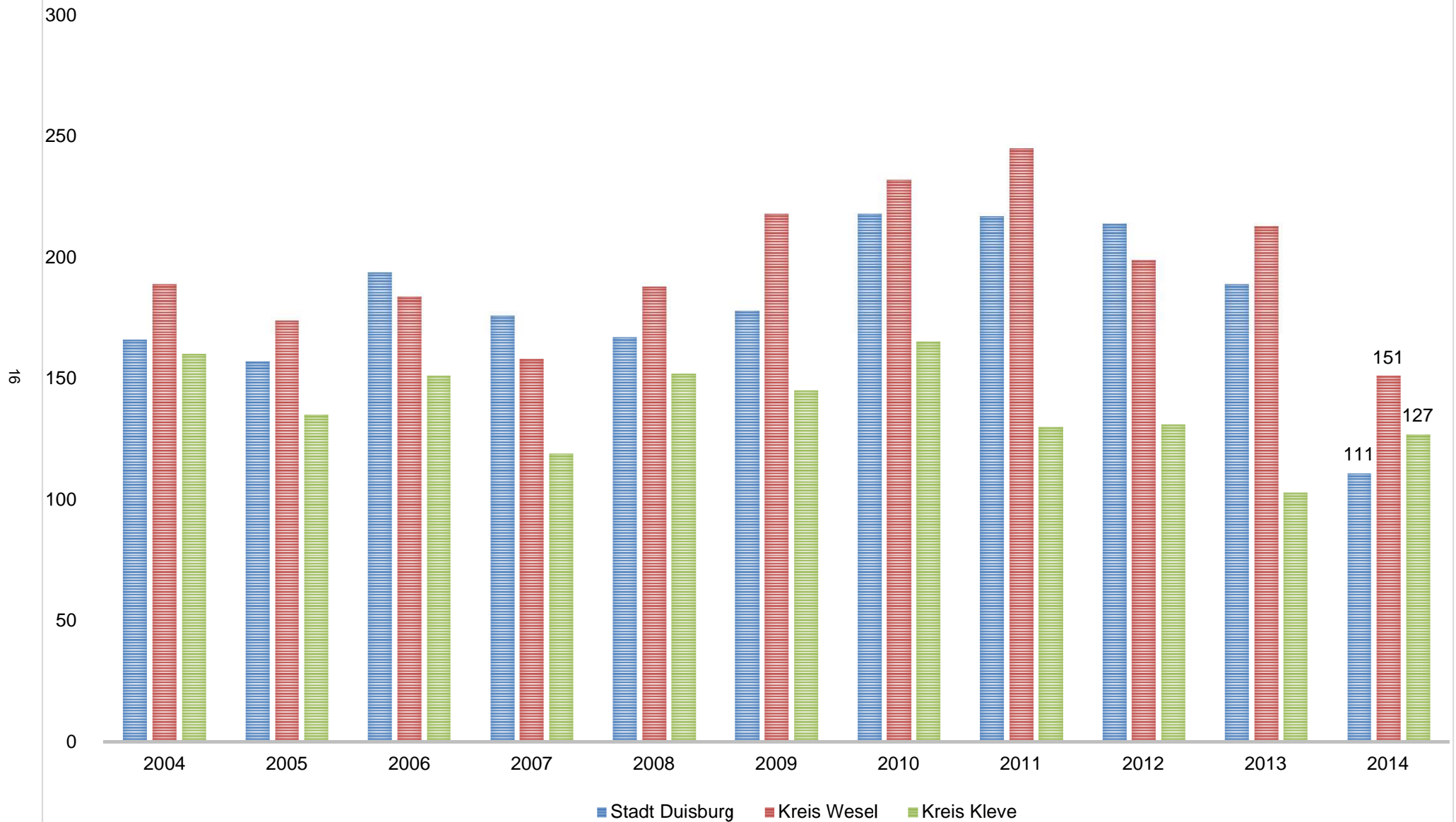

2. Konjunktur und Wachstum

2.1 IHK-Konjunkturumfrage

Wirtschaftsbereich	Konjunktur zum Frühsommer 2015 (in Klammern: Jahresbeginn 2015 zum Vergleich) Ergebnisse in Prozent der eingegangenen Firmenantworten ¹⁾								
	Erfasste Beschäftigte	Geschäftslage				Erwartete Geschäftslage			
		gut		schlecht		günstiger		ungünstiger	
Industrie	29.637	26	(31)	18	(16)	19	(16)	14	(22)
davon									
Vorleistungsgüter	20.931	38	(30)	9	(7)	24	(23)	0	(9)
Investitionsgüter	3.971	15	(22)	15	(22)	15	(13)	23	(35)
Verbrauchsgüter	1.907	19	(38)	31	(25)	13	(13)	33	(25)
Bauindustrie	1.215	0	(43)	14	(0)	29	(14)	29	(14)
Handel	6.153	39	(30)	9	(8)	23	(25)	12	(17)
davon									
Großhandel	3.570	45	(32)	9	(11)	23	(29)	4	(14)
Einzelhandel	2.465	33	(27)	10	(5)	24	(17)	19	(20)
Dienstleistungen	11.125	35	(28)	9	(11)	25	(21)	16	(15)
davon									
Verkehr und Logistik	2.721	28	(18)	11	(18)	13	(9)	19	(21)
Kreditgewerbe	4.433	33	(8)	11	(0)	33	(8)	67	(46)
Überwiegend unternehmensbezogene Dienstl.	2.235	36	(37)	5	(12)	37	(35)	12	(6)
Insgesamt	46.915	34	(29)	12	(12)	23	(21)	15	(18)

1) Nach Größenklassen gewichtet.

Quelle: Konjunkturumfrage der Niederrheinischen Industrie- und Handelskammer

2.1 IHK-Konjunkturumfrage

(Fortsetzung)

Wirtschaftsbereich	Konjunktur zum Frühsommer 2015 (in Klammern: Jahresbeginn 2015 zum Vergleich) Ergebnisse in Prozent der eingegangenen Firmenantworten ¹⁾											
	Investitionsausgaben				Export				Beschäftigtenzahl			
	steigen		sinken		nimmt zu		nimmt ab		steigt	sinkt		
Industrie	26	(17)	20	(31)	29	(26)	16	(8)	16	(8)	22	(17)
davon												
Vorleistungsgüter	21	(14)	12	(42)	35	(29)	8	(3)	18	(7)	21	(12)
Investitionsgüter	23	(13)	31	(17)	39	(29)	17	(29)	19	(4)	15	(13)
Verbrauchsgüter	50	(25)	13	(13)	9	(10)	27	(0)	6	(6)	25	(25)
Bauindustrie	14	(25)	43	(13)	0	(0)	100	(0)	29	(38)	29	(13)
Handel	23	(29)	18	(15)	17	(27)	12	(13)	19	(21)	13	(13)
davon												
Großhandel	19	(27)	11	(17)	21	(23)	7	(14)	15	(25)	4	(8)
Einzelhandel	28	(34)	28	(12)	8	(45)	25	(9)	25	(15)	23	(22)
Dienstleistungen	17	(22)	18	(14)	19	(20)	26	(20)	22	(19)	9	(17)
davon												
Verkehr und Logistik	14	(21)	21	(21)	0	(5)	30	(37)	11	(11)	4	(21)
Kreditgewerbe	0	(8)	33	(0)					0	(0)	56	(15)
Überwiegend unternehmensbezogene Dienstl.	19	(24)	12	(12)	23	(25)	23	(10)	33	(29)	5	(12)
Insgesamt	21	(23)	18	(19)	23	(25)	17	(13)	19	(17)	14	(16)

1) Nach Größenklassen gewichtet.

Quelle: Konjunkturumfrage der Niederrheinischen Industrie- und Handelskammer

Abbildung 3: IHK-Konjunkturklimaindex Niederrhein

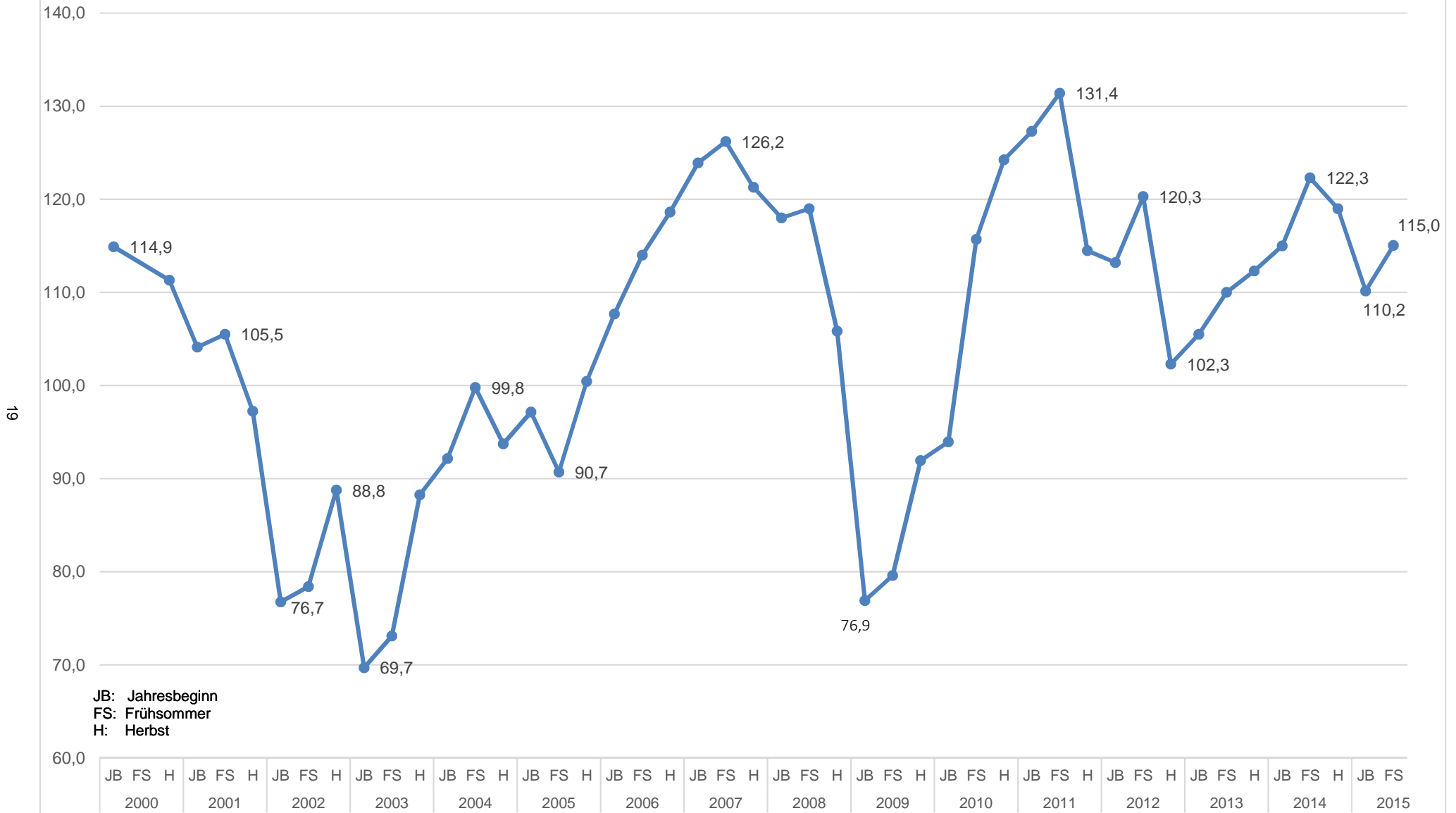

—●— Konjunkturklimaindex = Wurzel aus: $[(\text{Lage}(\text{gut}) - \text{Lage}(\text{schlecht}) + 100) \times (\text{Erwartung}(\text{günstig}) - \text{Erwartung}(\text{ungünstig}) + 100)]$

2.2 Bruttowertschöpfung insgesamt (Zeitreihe)

zu Herstellungspreisen in Mio. EUR

Jahr	Stadt Duisburg	Kreis Wesel	Kreis Kleve ³⁾	IHK-Bezirk	Ruhrgebiet ¹⁾	NRW	Bundesgebiet
1991	9.879	6.111	4.241	20.231	90.335	336.142	1.393.400
1992	9.641	6.504	4.581	20.726	93.470	354.148	1.495.180
1993	9.512	6.572	4.626	20.710	93.276	355.809	1.535.990
1994	9.661	6.596	4.797	21.054	94.501	365.823	1.605.920
1995	10.680	6.952	5.046	22.678	98.900	380.586	1.671.950
1996	10.143	6.746	5.207	22.096	96.248	381.951	1.696.940
1997	10.317	6.810	5.260	22.388	99.244	390.548	1.732.080
1998	10.961	6.992	5.352	23.305	101.307	400.083	1.772.580
1999	10.740	7.114	5.448	23.303	100.278	401.381	1.798.720
2000	11.163	7.312	5.561	24.036	102.373	421.687	1.906.252
2001	11.228	7.401	5.875	24.503	104.097	432.101	1.966.887
2002	11.280	7.798	6.196	25.274	106.282	440.184	1.995.330
2003	11.956	7.746	6.041	25.743	108.332	439.630	2.002.029
2004	12.316	8.108	6.195	26.619	111.537	453.175	2.054.583
2005	12.801	8.357	6.230	27.387	113.250	458.835	2.079.023
2006	12.771	8.516	6.481	27.768	116.043	474.065	2.161.896
2007	13.871	8.654	6.925	29.450	122.255	500.706	2.258.193
2008 ²⁾	14.454	9.471	7.507	31.432	127.561	513.372	2.300.939
2009	13.067	9.200	6.243	28.510	122.644	492.381	2.203.589
2010	13.545	9.558	6.279	29.382	127.631	508.142	2.317.328
2011	14.664	9.910	6.568	31.142	133.290	528.207	2.424.083
2012	15.094	10.336	6.808	32.237	135.924	535.929	2.470.199
2013							
2014							

Daten werden nach Veröffentlichung eingetragen

1) Ruhrgebiet umfasst die Städte Bochum, Bottrop, Dortmund, Duisburg, Essen, Gelsenkirchen, Hagen, Herne, Hamm, Oberhausen und Mülheim an der Ruhr sowie die Kreise Ennepe-Ruhr, Recklinghausen, Unna und Wesel.

2) Revision 2011 der Volkswirtschaftlichen Gesamtrechnung der Länder: Umstellung auf die Klassifikation der Wirtschaftszweige, Ausgabe 2008. Bis 2007: Klassifikation der Wirtschaftszweige, Ausgabe 2003. Jahresvergleiche ab 2008 zu Vorjahreswerten nur eingeschränkt möglich.

3) Ab 2009 berücksichtigt die Berechnung der BWS für den Kreis Kleve nicht mehr die Wertschöpfung, die auf niederländische Unternehmen mit Geschäftstätigkeit in Deutschland entfällt. Vergleiche mit Werten vor 2009 sind daher nur bedingt möglich.

Quelle: Statistische Ämter des Bundes und der Länder, Volkswirtschaftliche Gesamtrechnung

2.3 Bruttoinlandsprodukt und Bruttowertschöpfung nach Wirtschaftszweigen (Zeitreihe)

in Mio. EUR

Gebiet	Jahr	BIP zu Marktpreisen	BWS zu Herstellungspreisen								
			Insgesamt	Land- und Forstwirtschaft, Fischerei	Produzierendes Gewerbe			Dienstleistungsgewerbe			
					Insgesamt	Verarbeitendes Gewerbe	Baugewerbe	Insgesamt	Handel, Verkehr und Lagerei, Gastgewerbe, Information und Kommunikation	Finanz-, Versicherungs- und Unternehmensdienstleister; Grundstücks- und Wohnungswesen	Öffentliche und sonstige Dienstleister, Erziehung und Gesundheit, Private Haushalte mit Hauspersonal
Stadt Duisburg	2009	14.654	13.067	3,2	4.527	2.991	396	8.537	2.799	2.898	2.839
	2010	15.120	13.545	3,0	4.862	3.319	387	8.680	2.728	3.047	2.904
	2011	16.391	14.664	3,2	5.538	3.798	438	9.122	2.919	3.219	2.985
	2012	16.862	15.094	3,5	5.837	3.440	448	9.254	2.937	3.283	3.034
	2013	Daten werden nach Veröffentlichung eingetragen									
Kreis Wesel	2009	10.318	9.200	85,0	2.855	1.621	476	6.260	1.844	2.190	2.227
	2010	10.669	9.558	81,2	3.135	1.755	503	6.342	1.764	2.272	2.306
	2011	11.078	9.910	86,8	3.155	1.840	527	6.669	1.918	2.397	2.354
	2012	11.547	10.336	93,9	3.375	1.986	538	6.867	1.979	2.470	2.418
	2013	Daten werden nach Veröffentlichung eingetragen									
Kreis Kleve	2009	7.001	6.243	255,6	1.450	921	395	4.538	1.272	1.643	1.623
	2010	7.009	6.279	242,2	1.499	914	443	4.537	1.199	1.642	1.697
	2011	7.342	6.568	262,0	1.557	969	451	4.750	1.305	1.755	1.690
	2012	7.605	6.808	284,2	1.637	1.034	464	4.887	1.349	1.784	1.754
	2013	Daten werden nach Veröffentlichung eingetragen									
IHK-Bezirk	2009	31.973	28.510	343,7	8.831	5.532	1.267	19.335	5.915	6.731	6.689
	2010	32.797	29.382	326,4	9.497	5.987	1.333	19.559	5.691	6.961	6.906
	2011	34.810	31.142	352,1	10.250	6.606	1.416	20.540	6.141	7.371	7.028
	2012	36.014	32.237	381,6	10.848	6.460	1.449	21.008	6.265	7.537	7.206
	2013	Daten werden nach Veröffentlichung eingetragen									

Quelle: Statistische Ämter des Bundes und der Länder, Volkswirtschaftliche Gesamtrechnung

2.4 Wachstum der Bruttowertschöpfung insgesamt (Zeitreihe)

nominal, Vergleich zum Vorjahr (in %)

Jahr	Stadt Duisburg	Kreis Wesel	Kreis Kleve ³⁾	IHK-Bezirk	Ruhrgebiet ¹⁾	NRW	Bundesgebiet
1992	-2,4	6,4	8,0	2,4	3,5	5,4	7,3
1993	-1,3	1,1	1,0	-0,1	-0,2	0,5	2,7
1994	1,6	0,4	3,7	1,7	1,3	2,8	4,6
1995	10,5	5,4	5,2	7,7	4,7	4,0	4,1
1996	-5,0	-3,0	3,2	-2,6	-2,7	0,4	1,5
1997	1,7	1,0	1,0	1,3	3,1	2,3	2,1
1998	6,2	2,7	1,7	4,1	2,1	2,4	2,3
1999	-2,0	1,7	1,8	0,0	-1,0	0,3	1,5
2000	3,9	2,8	2,1	3,1	2,1	5,1	6,0
2001	0,6	1,2	5,6	1,9	1,7	2,5	3,2
2002	0,5	5,4	5,5	3,1	2,1	1,9	1,4
2003	6,0	-0,7	-2,5	1,9	1,9	-0,1	0,3
2004	3,0	4,7	2,5	3,4	3,0	3,1	2,6
2005	3,9	3,1	0,6	2,9	1,5	1,2	1,2
2006	-0,2	1,9	4,0	1,4	2,5	3,3	4,0
2007	8,6	1,6	6,9	6,1	5,4	5,6	4,5
2008 ²⁾	4,2	9,4	8,4	6,7	4,3	2,5	1,9
2009	-9,6	-2,9	-16,8	-9,3	-3,9	-4,1	-4,2
2010	3,7	3,9	0,6	3,1	4,1	3,2	5,2
2011	8,3	3,7	4,6	6,0	4,4	3,9	4,6
2012	2,9	4,3	3,6	3,5	2,0	1,5	1,9
2013							
2014							

Daten werden nach Veröffentlichung eingetragen

1) Ruhrgebiet umfasst die Städte Bochum, Bottrop, Dortmund, Duisburg, Essen, Gelsenkirchen, Hagen, Herne, Hamm, Oberhausen und Mülheim an der Ruhr sowie die Kreise Ennepe-Ruhr, Recklinghausen, Unna und Wesel.

2) Revision 2011 der Volkswirtschaftlichen Gesamtrechnung der Länder: Umstellung auf die Klassifikation der Wirtschaftszweige, Ausgabe 2008. Bis 2007: Klassifikation der Wirtschaftszweige, Ausgabe 2003. Jahresvergleiche ab 2008 zu Vorjahreswerten nur eingeschränkt möglich.

3) Ab 2009 berücksichtigt die Berechnung der BWS für den Kreis Kleve nicht mehr die Wertschöpfung, die auf niederländische Unternehmen mit Geschäftstätigkeit in Deutschland entfällt. Vergleiche mit Werten vor 2009 sind daher nur bedingt möglich.

Quelle: Statistische Ämter des Bundes und der Länder, Volkswirtschaftliche Gesamtrechnung

Abbildung 4: Entwicklung der Bruttowertschöpfung (2009 = 100 Prozent)

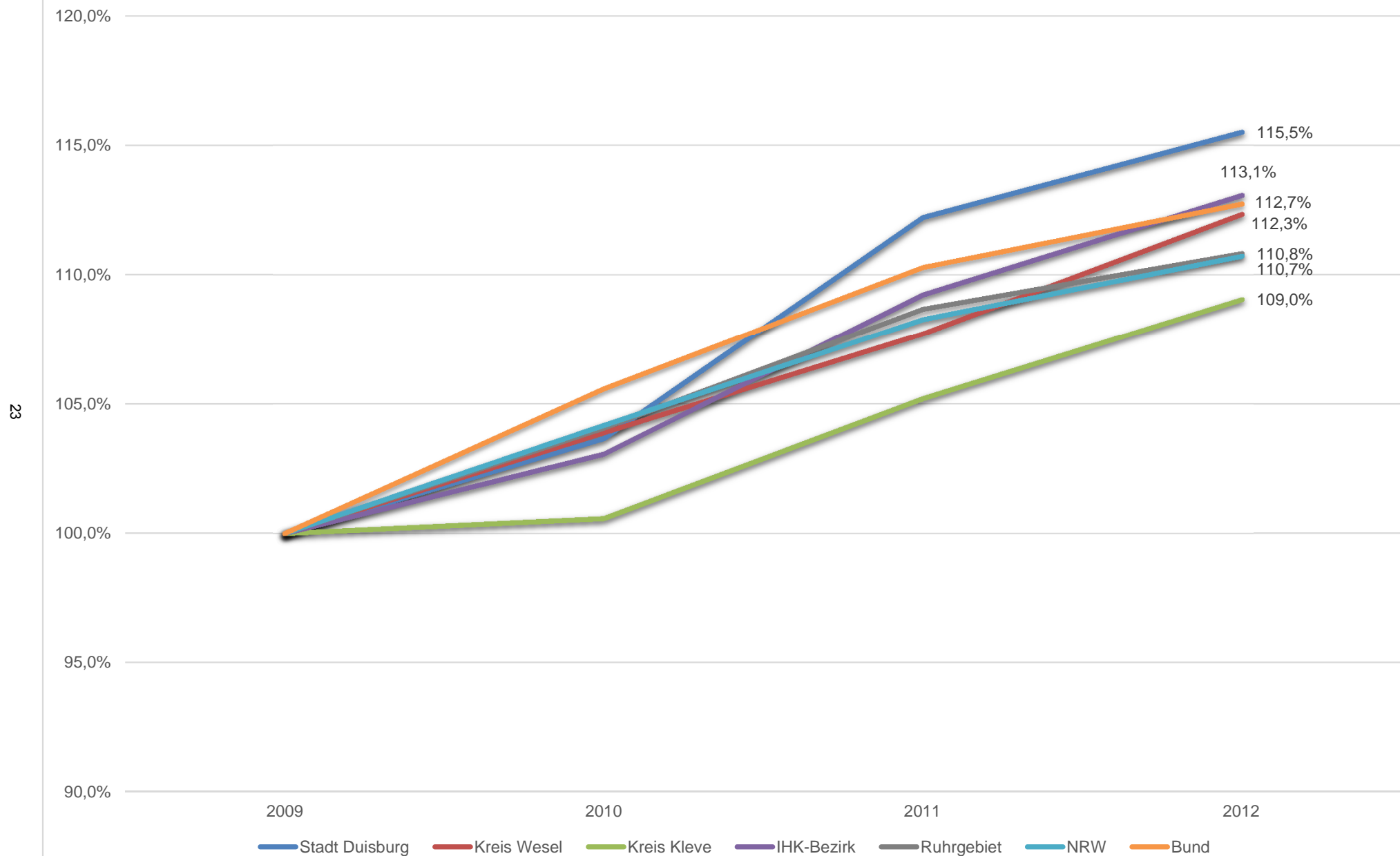

2.5 Wachstum der Bruttowertschöpfung im Produzierenden Gewerbe (Zeitreihe)

nominal, Vergleich zum Vorjahr (in %)

Jahr	Stadt Duisburg	Kreis Wesel	Kreis Kleve ³⁾	IHK-Bezirk	Ruhrgebiet ¹⁾	NRW	Bundesgebiet
1992	-10,6	3,1	5,9	-3,8	-0,8	2,6	4,4
1993	-4,8	-3,1	-4,5	-4,1	-5,5	-5,1	-3,4
1994	0,4	-4,3	4,4	-0,6	-1,6	1,3	3,7
1995	20,9	5,5	6,0	13,1	4,3	2,6	2,2
1996	-18,3	-18,2	0,4	-15,3	-13,1	-4,6	-1,6
1997	-2,1	-1,3	-7,2	-2,8	2,9	0,6	1,1
1998	9,4	-0,7	6,4	5,7	-1,2	1,5	2,1
1999	-7,5	2,3	1,3	-3,1	-5,2	-2,6	-0,4
2000	4,3	0,8	-0,2	2,4	0,1	0,9	2,7
2001	0,1	-1,4	7,6	1,0	-2,1	-0,6	0,4
2002	0,9	11,0	11,8	6,0	1,7	-0,1	-0,9
2003	11,3	-5,3	-13,7	1,1	1,5	-1,3	0,3
2004	4,6	9,7	-2,8	4,8	7,3	5,9	3,6
2005	11,6	4,3	-2,5	7,1	2,1	0,6	1,2
2006	-1,5	0,8	4,3	0,1	4,1	5,4	7,0
2007	12,0	-5,4	0,8	5,1	6,7	6,1	5,6
2008 ²⁾	5,8	26,6	21,8	13,7	12,0	3,5	0,6
2009	-22,2	-10,2	-14,8	-17,5	-12,9	-13,0	-11,9
2010	7,4	9,8	3,4	7,5	7,9	10,8	14,8
2011	13,9	0,6	3,8	7,9	4,3	3,8	6,1
2012	5,4	7,0	5,1	5,8	0,5	1,3	1,6
2013							

Daten werden nach Veröffentlichung eingetragen

1) Ruhrgebiet umfasst die Städte Bochum, Bottrop, Dortmund, Duisburg, Essen, Gelsenkirchen, Hagen, Herne, Hamm, Oberhausen und Mülheim an der Ruhr sowie die Kreise Ennepe-Ruhr, Recklinghausen, Unna und Wesel.

2) Revision 2011 der Volkswirtschaftlichen Gesamtrechnung der Länder: Umstellung auf die Klassifikation der Wirtschaftszweige, Ausgabe 2008. Bis 2007: Klassifikation der Wirtschaftszweige, Ausgabe 2003. Jahresvergleiche ab 2008 zu Vorjahreswerten nur eingeschränkt möglich.

3) Ab 2009 berücksichtigt die Berechnung der BWS für den Kreis Kleve nicht mehr die Wertschöpfung, die auf niederländische Unternehmen mit Geschäftstätigkeit in Deutschland entfällt. Vergleiche mit Werten vor 2009 sind daher nur bedingt möglich.

Quelle: Statistische Ämter des Bundes und der Länder, Volkswirtschaftliche Gesamtrechnung

2.6 Wachstum der Bruttowertschöpfung im Dienstleistungsgewerbe (Zeitreihe)

nominal, Vergleich zum Vorjahr (in %)

Jahr	Stadt Duisburg	Kreis Wesel	Kreis Kleve ³⁾	IHK-Bezirk	Ruhrgebiet ¹⁾	NRW	Bundesgebiet
1992	4,1	8,7	7,7	6,3	6,5	7,1	9,2
1993	1,0	4,4	4,2	2,8	3,4	3,9	6,2
1994	2,3	3,4	3,2	2,9	3,1	3,6	5,0
1995	4,1	5,3	4,7	4,6	4,9	4,8	5,0
1996	4,6	6,6	3,8	5,0	3,3	2,9	2,9
1997	3,9	2,1	4,2	3,4	3,2	3,1	2,5
1998	4,5	4,4	1,6	3,8	3,6	3,0	2,5
1999	1,1	1,6	1,9	1,4	0,9	1,7	2,3
2000	3,7	3,6	2,7	3,5	3,0	2,5	2,2
2001	0,8	2,1	4,0	2,0	3,2	3,3	3,7
2002	0,2	3,4	4,8	2,3	2,3	3,0	2,9
2003	3,2	1,8	1,3	2,3	2,1	0,9	0,8
2004	2,1	2,4	3,3	2,5	1,2	1,7	1,9
2005	-0,4	2,7	2,3	1,2	1,3	1,2	1,5
2006	0,5	2,4	4,2	2,0	1,7	2,4	2,7
2007	6,5	5,0	9,5	6,8	4,8	5,5	3,7
2008 ²⁾	3,2	2,2	4,1	3,1	0,9	1,8	2,2
2009	-1,1	1,0	-17,7	-4,9	0,6	-0,6	-1,0
2010	1,7	1,3	0,0	1,2	2,4	1,6	1,9
2011	5,1	5,2	4,7	5,0	4,5	4,0	3,8
2012	1,4	3,0	2,9	2,3	2,6	2,6	2,4
2013							

Daten werden nach Veröffentlichung eingetragen

1) Ruhrgebiet umfasst die Städte Bochum, Bottrop, Dortmund, Duisburg, Essen, Gelsenkirchen, Hagen, Herne, Hamm, Oberhausen und Mülheim an der Ruhr sowie die Kreise Ennepe-Ruhr, Recklinghausen, Unna und Wesel.

2) Revision 2011 der Volkswirtschaftlichen Gesamtrechnung der Länder: Umstellung auf die Klassifikation der Wirtschaftszweige, Ausgabe 2008. Bis 2007: Klassifikation der Wirtschaftszweige, Ausgabe 2003. Jahresvergleiche ab 2008 zu Vorjahreswerten nur eingeschränkt möglich.

3) Ab 2009 berücksichtigt die Berechnung der BWS für den Kreis Kleve nicht mehr die Wertschöpfung, die auf niederländische Unternehmen mit Geschäftstätigkeit in Deutschland entfällt. Vergleiche mit Werten vor 2009 sind daher nur bedingt möglich.

Quelle: Statistische Ämter des Bundes und der Länder, Volkswirtschaftliche Gesamtrechnung

2.7 Bruttoinlandsprodukt je Erwerbstätigen (Zeitreihe)

zu Marktpreisen in EUR

Jahr	Stadt Duisburg	Kreis Wesel	Kreis Kleve	IHK-Bezirk	Ruhrgebiet ¹⁾	NRW	Bundesgebiet
1992	47.298	44.876	45.459	45.518	45.395	48.263	43.171
1993	48.256	45.748	46.271	46.409	46.130	49.242	45.017
1994	50.560	46.126	48.168	47.968	47.779	51.408	47.315
1995	56.668	48.491	50.678	52.017	50.235	53.467	48.900
1996	54.162	46.850	51.322	49.825	49.003	53.454	49.640
1997	55.297	46.817	50.648	50.246	50.427	54.302	50.711
1998	57.526	46.897	50.627	52.583	50.917	54.693	51.371
1999	55.763	46.593	50.507	51.929	49.856	54.064	51.657
2000	56.313	46.488	50.383	52.713	49.842	53.755	51.991
2001	57.451	47.072	53.135	51.913	50.833	54.743	53.233
2002	58.705	49.263	55.740	53.905	52.293	56.026	54.314
2003	61.882	49.186	54.142	55.093	53.720	56.742	55.180
2004	62.676	50.037	54.331	58.933	54.754	57.921	56.251
2005	65.874	51.322	54.784	57.836	55.822	58.644	57.071
2006	65.619	52.574	56.970	58.218	57.238	60.410	59.040
2007	70.236	53.004	60.693	59.087	59.932	63.171	60.930
2008 ²⁾	72.315	57.392	65.193	61.701	62.090	63.911	61.312
2009	66.342	56.178	54.442	56.520	60.005	61.571	58.808
2010	68.933	57.947	54.027	58.910	61.778	63.458	61.473
2011	74.144	60.083	55.796	61.473	64.112	65.206	63.421
2012	75.816	61.470	56.872	64.094	64.891	65.964	64.084
2013							

Daten werden nach Veröffentlichung eingetragen

1) Ruhrgebiet umfasst die Städte Bochum, Bottrop, Dortmund, Duisburg, Essen, Gelsenkirchen, Hagen, Herne, Hamm, Oberhausen und Mülheim an der Ruhr sowie die Kreise Ennepe-Ruhr, Recklinghausen, Unna und Wesel.

2) Revision 2011 der Volkswirtschaftlichen Gesamtrechnung der Länder: Umstellung auf die Klassifikation der Wirtschaftszweige, Ausgabe 2008. Bis 2007: Klassifikation der Wirtschaftszweige, Ausgabe 2003. Jahresvergleiche ab 2008 zu Vorjahreswerten nur eingeschränkt möglich.

3) Ab 2009 berücksichtigt die Berechnung der BWS für den Kreis Kleve nicht mehr die Wertschöpfung, die auf niederländische Unternehmen mit Geschäftstätigkeit in Deutschland entfällt. Vergleiche mit Werten vor 2009 sind daher nur bedingt möglich.

Quelle: Statistische Ämter des Bundes und der Länder, Volkswirtschaftliche Gesamtrechnung, eigene Berechnungen

3. Produzierendes Gewerbe

3.1 Betriebsgrößenstruktur

im Verarbeitenden Gewerbe sowie Bergbau und Gewinnung von Steinen und Erden¹⁾ im Jahr 2014

Gebiet	in Betrieben mit ... Beschäftigten	Betriebe am 30.09.		Beschäftigte am 30.09.		Entgelte	Gesamtumsatz		davon Auslandsumsatz	
		Anzahl	Anteil in Prozent	Anzahl	Anteil in Prozent	in 1000 EUR	in 1000 EUR	Anteil in Prozent	in 1000 EUR	Anteil in Prozent
Duisburg	unter 50	80	55,2	2.218	6,4	85.631	690.472	5,6	67.328	2,1
	50 bis 99	31	21,4	2.175	6,3	96.160	377.336	3,1	66.631	2,1
	100 bis 249	16	11,0	2.598	7,5	121.015	889.141	7,2	336.496	10,4
	250 bis 499	11	7,6	3.672	10,6	176.432	881.066	7,2	251.077	7,7
	500 bis 999	3	2,1	2.453	7,1	118.147	801.366	6,5	349.021	10,8
	1000 und mehr	4	2,8	21.581	62,2	1.198.837	8.657.269	70,4	2.173.203	67,0
	insgesamt	145	100,0	34.697	100,0	1.796.221	12.296.650	100,0	3.243.755	100,0
Wesel	unter 50	115	55,3	3.013	15,0	105.976	528.082	8,9	113.016	3,8
	50 bis 99	44	21,2	3.029	15,1	123.664	618.200	10,5	242.559	8,1
	100 bis 249	29	13,9	4.415	22,0	173.484	1.245.927	21,1	525.859	17,5
	250 bis 499	14	6,7	4.958	24,7	230.872	1.787.051	30,2	960.470	32,0
	500 bis 999	6	2,9	4.640	23,1	269.924	1.733.664	29,3	1.155.722	38,6
	insgesamt	208	100,0	20.055	100,0	903.920	5.912.924	100,0	2.997.626	100,0
Kleve	unter 50	86	54,8	2.509	20,2	76.949	507.112	15,5	144.005	9,6
	50 bis 99	30	19,1	2.120	17,0	78.564	566.929	17,3	323.750	21,7
	100 bis 249	31	19,7	4.625	37,2	176.860	1.287.160	39,3	552.679	37,0
	250 bis 499	10	6,4	3.184	25,6	144.844	912.981	27,9	473.672	31,7
	insgesamt	157	100,0	12.438	100,0	477.217	3.274.182	100,0	1.494.105	100,0
IHK-Bezirk	unter 50	281	55,1	7.740	11,5	268.556	1.725.666	8,0	324.349	4,2
	50 bis 99	105	20,6	7.324	10,9	298.388	1.562.465	7,3	632.940	8,2
	100 bis 249	76	14,9	11.638	17,3	471.359	3.422.228	15,9	1.415.034	18,3
	250 bis 499	35	6,9	11.814	17,6	552.148	3.581.098	16,7	1.685.219	21,8
	500 bis 999	9	1,8	7.093	10,6	388.071	2.535.030	11,8	1.504.743	19,5
	1000 und mehr	4	0,8	21.581	32,1	1.676.054	8.657.269	40,3	2.173.203	28,1
	insgesamt	510	100,0	67.190	100,0	2.968.697	21.483.756	100,0	7.735.486	100,0
NRW	unter 50	4.909	48,9	145.056	11,9	4.908.642	27.855.068	8,2	6.255.739	4,3
	50 bis 99	2.378	23,7	167.623	13,7	6.347.860	34.800.397	10,3	10.612.857	7,3
	100 bis 249	1.769	17,6	271.989	22,3	11.556.194	67.830.063	20,1	24.182.613	16,6
	250 bis 499	617	6,1	210.768	17,3	9.858.652	55.627.169	16,5	24.838.975	17,1
	500 bis 999	237	2,4	162.941	13,4	8.162.306	51.688.469	15,3	23.730.454	16,3
	1000 und mehr	128	1,3	261.370	21,4	14.937.980	99.896.341	29,6	55.992.486	38,5
	insgesamt	10.038	100,0	1.219.747	100,0	55.771.633	337.697.507	100,0	145.613.125	100,0

1) Betriebe mit 20 und mehr Beschäftigten.

Quelle: IT.NRW, Verarbeitendes Gewerbe, Bergbau und Gewinnung von Steinen und Erden

3.2 Umsatz nach Wirtschaftszweigen

im Verarbeitenden Gewerbe sowie Bergbau und Gewinnung von Steinen und Erden1) am Niederrhein 2014

Wirtschaftszweig ²⁾	Anzahl der Betriebe am 30.09.	Gesamtumsatz				Auslandsumsatz		Exportquote in Prozent
		Berichtsjahr in 1000 EUR	Veränderung zum Vorjahr in Prozent	Zum Vergleich: Veränderung zum Vorjahr in NRW in Prozent	Anteil an NRW-Umsatz in Prozent	Berichtsjahr in 1000 EUR	Veränderung zum Vorjahr in Prozent	
Bergbau und Gewinnung von Steinen und Erden	20	329.465	-20,3	-7,1	17,3	106.867	2,4	32,4
Kohlenbergbau
Gewinnung von Steinen und Erden, sonstiger Bergbau	19
Gewinnung von Natursteinen, Kies, Sand, Ton und Kaolin	17	227.348	.	.	30,5	62.978	.	27,7
Gewinnung von Kies, Sand, Ton und Kaolin	16	.	.	2,0
Verarbeitendes Gewerbe	490	21.154.292	-3,3	-0,6	6,3	7.628.620	-48,2	36,1
Herstellung von Nahrungs- und Futtermitteln	74	2.041.480	0,0	-2,0	5,9	654.460	-50,1	32,1
Schlachten und Fleischverarbeitung	18	348.987	-8,1	-0,4	3,0	78.806	-69,0	22,6
Milchverarbeitung	1	.	.	-2,9
Herstellung von Back- und Teigwaren	34	262.644	-4,9	0,3	5,4	7.890	-97,0	3,0
Herstellung von sonstigen Nahrungsmitteln	7	561.721	4,2	-3,7	7,6	119.275	-69,9	21,2
Herstellung von Futtermitteln	5	156.149	8,5	.	13,1	31.380	-75,3	20,1
Getränkeherstellung	6	204.767	-3,2	3,4	5,9	.	.	.
Herstellung von Textilien	13	212.992	3,6	1,9	6,1	76.212	-42,6	35,8
Herstellung von Bekleidung	2	.	.	6,8
Herstellung von Holz-, Flecht-, Korb- und Korkwaren (ohne Möbel)	5	130.957	-13,9	1,7	3,7	21.276	-84,5	16,2
Herstellung von Papier, Pappe und Waren daraus	6	222.011	-31,4	-7,0	3,0	96.072	.	43,3
Herstellung von Druckerzeugnissen; Vervielfältigung von bespielten Ton-, Bild- und Datenträgern	15	131.781	-16,7	0,7	3,5	8.454	-94,7	6,4
Kokerei und Mineralölverarbeitung	2	.	.	-16,4
Herstellung von chemischen Erzeugnissen	30	3.220.161	1,7	-2,3	7,0	2.034.533	83,4	63,2
Herstellung von chemischen Grundstoffen, Düngemitteln und Stickstoffverbindungen, Kunststoff etc.	16	2.300.347	-0,9	-3,2	7,2	1.354.712	51,4	58,9
Herstellung von Gummi- und Kunststoffwaren	19	160.439	3,2	0,3	1,1	50.101	-49,6	31,2
Herstellung von Glas und Glaswaren, Keramik, Verarbeitung von Steinen und Erden	47	456.357	-8,1	-0,4	5,9	108.607	-68,7	23,8
Herstellung von Glas und Glaswaren	4	66.151	-0,1	2,5	3,5	.	.	.
Herstellung von keramischen Baumaterialien	4	41.481	3,9	2,2	14,3	26.595	70,4	64,1
Herstellung von Erzeugnissen aus Beton, Zement und Gips	28	143.336	0,1	3,4	6,3	23.734	-78,6	16,6
Metallerzeugung und -bearbeitung	17	9.099.571	-5,1	-3,1	23,5	1.962.579	-76,7	21,6
Erzeugung von Roheisen, Stahl und Ferrolegerungen	6	8.187.822	-7,0	-6,0	53,2	1.507.559	-81,2	18,4
Erzeugung und erste Bearbeitung von NE-Metallen	6	543.215	23,6	-0,8	6,0	148.476	-50,0	27,3

3.2 Umsatz nach Wirtschaftszweigen

im Verarbeitenden Gewerbe sowie Bergbau und Gewinnung von Steinen und Erden¹⁾ am Niederrhein 2014 (Fortsetzung)

Wirtschaftszweig ²⁾	Anzahl der Betriebe am 30.09.	Gesamtumsatz				Auslandsumsatz		Exportquote in Prozent
		Berichtsjahr in 1000 EUR	Veränderung zum Vorjahr in Prozent	Zum Vergleich: Veränderung zum Vorjahr in NRW in Prozent	Anteil an NRW-Umsatz in Prozent	Berichtsjahr in 1000 EUR	Veränderung zum Vorjahr in Prozent	
Herstellung von Metallerzeugnissen	77	796.045	0,4	3,4	2,6	178.692	-19,4	22,4
Stahl- und Leichtmetallbau	29	209.018	6,3	4,0	4,8	30.520	41,4	14,6
Herstellung von Dampfkesseln (ohne Zentralheizungskessel)	4	149.632	0,2	-17,4	48,7	46.578	-30,5	31,1
Oberflächenveredlung und Wärmebehandlung; Mechanik a. n. g.	28	143.182	-8,5	3,7	3,5	19.332	-53,9	13,5
Herstellung von sonstigen Metallwaren	11	109.778	6,3	2,6	1,5	28.149	-10,9	25,6
Herstellung von Datenverarbeitungsgeräten, elektronischen und optischen Erzeugnissen	13	484.198	5,8	7,6	7,0	296.249	1,6	61,2
Herstellung von Mess-, Kontroll-, Navigations- u. ä. Instrumenten und Vorrichtungen; Herstellung von Uhren	9	340.005	0,4	3,8	11,7	231.214	-0,2	68,0
Herstellung von elektrischen Ausrüstungen	12	150.803	-4,9	3,6	0,7	35.259	-19,3	23,4
Maschinenbau	66	2.852.199	-3,4	-1,5	6,0	1.835.200	-5,2	64,3
Herstellung von nicht wirtschaftszweigspezifischen Maschinen	9	1.525.501	-6,5	-1,6	9,5	1.075.025	-8,2	70,5
Herstellung von sonstigen nicht wirtschaftszweigspezifischen Maschinen	27	746.138	-0,4	1,5	6,3	448.173	0,2	60,1
Herstellung von Maschinen für sonstige bestimmte Wirtschaftszweige	23	208.426	8,9	-3,4	1,6	70.034	6,8	33,6
Herstellung von Kraftwagen und Kraftwagenteilen	10	252.646	7,2	1,8	0,8	89.213	-1,1	35,3
Sonstiger Fahrzeugbau	2	.	.	38,8
Herstellung von Möbeln	5	52.591	-40,2	0,0	0,8	21.553	-12,0	41,0
Herstellung von sonstigen Waren	13	87.100	7,6	5,1	3,9	23.106	12,7	26,5
Reparatur und Installation von Maschinen und Ausrüstungen	54	368.443	-8,9	-10,7	6,2	79.041	-17,8	21,5
Reparatur von Metallerzeugnissen, Maschinen und Ausrüstungen	36	242.441	-17,4	1,7	7,7	61.459	-22,4	25,4
Installation von Maschinen und Ausrüstungen a. n. g.	18	126.002	13,6	-21,7	4,6	17.582	4,0	14,0
Insgesamt IHK-Bezirk	510	21.483.757	-3,6		6,4	7.735.486	-1,4	36,0
davon Stadt Duisburg	145	12.296.650	-7,6		3,6	3.243.755	-7,8	26,4
Kreis Wesel	208	5.912.924	2,6		1,8	2.997.626	5,1	50,7
Kreis Kleve	157	3.274.182	1,3		1,0	1.494.105	1,4	45,6
Zum Vergleich NRW	10.038	337.697.507	-0,7	-0,7	100,0	145.613.125	0,4	43,1

1) Betriebe mit 20 und mehr Beschäftigten. 2) Klassifikation der Wirtschaftszweige, Ausgabe 2008.
Quelle: IT.NRW, Verarbeitendes Gewerbe, Bergbau und Gewinnung von Steinen und Erden

3.3 Beschäftigte nach Wirtschaftszweigen

im Verarbeitenden Gewerbe sowie Bergbau und Gewinnung von Steinen und Erden¹⁾ am Niederrhein 2014

Wirtschaftszweig ²⁾	Beschäftigte					Löhne und Gehälter im Berichtsjahr in 1000 EUR
	Anzahl am 30.09.	Veränderung zum Vorjahr			Anteil an NRW-Beschäftigten in Prozent	
		absolut	in Prozent	zum Vergleich in NRW in Prozent		
Bergbau und Gewinnung von Steinen und Erden	1.866	-582	-23,8	-19,7	8,1	80.085
Kohlenbergbau	#NV
Gewinnung von Steinen und Erden, sonstiger Bergbau
Gewinnung von Natursteinen, Kies, Sand, Ton und Kaolin	1.443	-101	-6,5	.	38,6	57.071
Gewinnung von Kies, Sand, Ton und Kaolin	.	.	.	-9,0	.	.
Verarbeitendes Gewerbe	65.324	-883	-1,3	0,6	5,5	3.097.274
Herstellung von Nahrungs- und Futtermitteln	6.471	269	4,3	-0,5	7,4	193.118
Schlachten und Fleischverarbeitung	1.984	460	30,2	2,2	10,7	37.758
Milchverarbeitung	.	.	.	-6,1	.	.
Herstellung von Back- und Teigwaren	1.694	-204	-10,7	-4,0	5,4	41.556
Herstellung von sonstigen Nahrungsmitteln	1.354	-17	-1,2	1,3	6,1	51.746
Herstellung von Futtermitteln	303	24	8,6	.	.	13.556
Getränkeherstellung	869	-49	-5,3	4,7	8,7	39.606
Herstellung von Textilien	1.490	20	1,4	0,1	8,1	50.175
Herstellung von Bekleidung	.	.	.	1,3	.	.
Herstellung von Holz-, Flecht-, Korb- und Korkwaren (ohne Möbel)	866	-50	-5,5	0,2	5,3	27.621
Herstellung von Papier, Pappe und Waren daraus	696	-178	-20,4	-2,7	2,4	32.738
Herstellung von Druckerzeugnissen; Vervielfältigung von bespielten Ton-, Bild- und Datenträgern	928	-97	-9,5	-4,7	4,0	34.275
Kokerei und Mineralölverarbeitung
Herstellung von chemischen Erzeugnissen	5.453	129	2,4	2,4	5,9	307.462
Herstellung von chemischen Grundstoffen, Düngemitteln und Stickstoffverbindungen, Kunststoff etc.	3.558	-56	-1,5	1,1	7,2	210.823
Herstellung von Gummi- und Kunststoffwaren	1.100	47	4,5	4,6	1,5	34.086
Herstellung von Glas und Glaswaren, Keramik, Verarbeitung von Steinen und Erden	2.414	-158	-6,1	-1,0	7,4	97.001
Herstellung von Glas und Glaswaren	318	-19	-5,6	0,6	3,0	9.358
Herstellung von keramischen Baumaterialien	313	-1	-0,3	0,2	14,8	15.081
Herstellung von Erzeugnissen aus Beton, Zement und Gips	774	-23	-2,9	-0,3	9,0	34.217
Metallerzeugung und -bearbeitung	21.253	-539	-2,5	-2,2	19,7	1.134.560
Erzeugung von Roheisen, Stahl und Ferrolegerungen	18.936	-575	-2,9	-3,2	51,9	1.017.299
Erzeugung und erste Bearbeitung von NE-Metallen	1.067	21	2,0	-0,9	5,9	51.444
Herstellung von Metallerzeugnissen	4.124	-185	-4,3	3,1	2,4	171.230
Stahl- und Leichtmetallbau	1.295	-170	-11,6	5,9	5,3	44.799
Herstellung von Dampfkesseln (ohne Zentralheizungskessel)	606	-25	-4,0	-2,8	47,4	36.756
Oberflächenveredlung und Wärmebehandlung; Mechanik a. n. g.	1.181	-15	-1,3	5,7	3,6	42.009
Herstellung von sonstigen Metallwaren	427	13	3,1	1,8	1,2	16.140
Herstellung von Datenverarbeitungsgeräten, elektronischen und optischen Erzeugnissen	2.431	60	2,5	3,2	7,2	118.592
Herstellung von Mess-, Kontroll-, Navigations- u. ä. Instrumenten und Vorrichtungen; Herstellung von Uhren	1.845	66	3,7	3,0	10,9	95.043
Herstellung von elektrischen Ausrüstungen	800	10	1,3	1,3	0,9	42.032
Maschinenbau	10.685	68	0,6	0,3	5,2	583.841
Herstellung von nicht wirtschaftszweigspezifischen Maschinen	4.709	-108	-2,2	-2,1	7,0	289.320
Herstellung von sonstigen nicht wirtschaftszweigspezifischen Maschinen	3.647	32	0,9	1,3	6,4	189.706
Herstellung von Maschinen für sonstige bestimmte Wirtschaftszweige	1.138	35	3,2	2,6	2,0	45.573
Herstellung von Kraftwagen und Kraftwagenteilen	1.071	-118	-9,9	-1,1	1,3	43.283
Sonstiger Fahrzeugbau	.	.	.	-0,7	.	.
Herstellung von Möbeln	307	-146	-32,2	-6,8	1,0	9.265
Herstellung von sonstigen Waren	589	16	2,8	2,5	3,9	13.073
Herstellung von medizinischen und zahnmedizinischen Apparaten und Materialien	.	.	.	4,5	.	.
Reparatur und Installation von Maschinen und Ausrüstungen	2.724	-33	-1,2	1,3	6,6	119.876
Reparatur von Metallerzeugnissen, Maschinen und Ausrüstungen	1.603	-117	-6,8	10,1	6,7	76.220
Installation von Maschinen und Ausrüstungen a. n. g.	1.121	84	8,1	-8,4	6,3	43.656
Insgesamt IHK-Bezirk	67.190	-1.465	-2,1		5,5	3.177.359
davon Stadt Duisburg	34.697	-1.079	-3,0		2,8	1.796.221
Kreis Wesel	20.055	-562	-2,7		1,6	903.920
Kreis Kleve	12.438	176	1,4		1,0	477.217
Zum Vergleich NRW	1.219.747	3.862	0,3		100,0	55.771.633

1) Betriebe mit 20 und mehr Beschäftigten. 2) Klassifikation der Wirtschaftszweige, Ausgabe 2008.

Quelle: IT.NRW, Verarbeitendes Gewerbe, Bergbau und Gewinnung von Steinen und Erden

3.4 Umsatz und Beschäftigte am Niederrhein (Zeitreihe)

im Verarbeitenden Gewerbe, Bergbau sowie Gewinnung von Steinen und Erden¹⁾

Jahr	Bergbau ⁶⁾			Erzeugung von Roheisen und Rohstahl			Verarbeitendes Gewerbe, Bergbau und Gewinnung von Steinen und Erden insgesamt			
	Umsatz in Mio. EUR ²⁾	Beschäftigte ³⁾		Umsatz in Mio. EUR	Beschäftigte ³⁾		Umsatz in Mio. EUR	Exportquote ⁴⁾ in Prozent	Beschäftigte ³⁾	
		absolut	1985 = 100		absolut	1985 = 100			absolut	1985 = 100
1986	2.080	28.382	98,4	4.305	45.759	99,6	13.837	27,9	141.308	99,0
1987	1.988	27.811	96,4	3.816	43.821	95,4	13.033	26,5	137.154	96,1
1988	1.989	26.760	92,7	4.668	42.011	91,4	14.398	26,5	133.291	93,3
1989	1.460	25.461	88,2	5.152	41.572	90,5	14.786	27,5	131.445	92,1
1990	1.643	27.283	94,5	5.115	40.314	87,7	15.122	24,1	135.359	94,8
1991	1.646	25.822	89,5	5.095	37.570	81,8	15.949	24,1	132.780	93,0
1992	1.561	24.377	84,5	4.480	36.689	79,8	15.055	21,8	128.448	90,0
1993	1.518	21.321	73,9	3.883	34.302	74,6	13.896	23,1	119.129	83,4
1995	1.291	17.911	62,1	4.590	.	.	14.886	24,5	99.661	69,8
1996	366	16.314	56,5	4.057	.	.	13.468	27,8	93.813	65,7
1997	399	15.228	52,8	4.710	21.487	46,8	15.467	30,1	88.688	62,1
1998	330	14.628	50,7	5.186	20.897	45,5	16.049	30,3	89.253	62,5
1999	282	14.112	48,9	4.798	20.438	44,5	16.743	34,3	88.292	61,8
2000	326	13.688	47,4	5.464	20.187	43,9	19.718	38,4	87.093	61,0
2001	351	12.755	44,2	5.664	20.069	43,7	19.128	36,1	84.857	59,4
2002	271	11.671	40,4	6.146	20.234	44,0	20.013	38,4	81.395	57,0
2003	281	10.454	36,2	5.308	19.285	42,0	20.143	41,1	78.270	54,8
2004	354	10.332	35,8	6.001	19.143	41,7	20.694	39,4	78.388	54,9
2005	425	9.334	32,3	7.380	18.900	41,1	21.085	37,0	75.985	53,2
2006	338	7.339	25,4	7.796	18.805	40,9	21.272	35,0	72.699	50,9
2007	403	6.179	21,4	8.510	19.002	41,3	22.457	33,7	71.789	50,3
2008	517	5.243	18,2	9.777	19.674	42,8	24.553	34,4	73.756	51,7
2009 ⁵⁾	569	6.006	20,8	5.858	19.755	43,0	17.371	35,1	69.239	48,5
2010	600	5.593	19,4	8.451	18.560	40,4	20.620	35,0	67.306	47,1
2011	737	5.133	17,8	10.512	18.091	39,4	23.945	33,7	68.009	47,6
2012	621	4.001	13,9	9.714	19.468	42,4	22.910	33,4	70.265	49,2
2013	.	.	.	8.808	19.511	42,5	22.294	35,2	68.655	48,1
2014	.	.	.	8.188	18.936	41,2	21.484	36,0	67.190	47,1

1) Betriebe mit 20 und mehr Beschäftigten. 2) Ab 1996 ohne Kohleverstromungsbeihilfe. 3) Beschäftigtenzahlen bis 2006 Monatsdurchschnitte, ab 2007 Stichtagswerte am 30.09.

4) Auslandsumsatz in v. H. des Gesamtumsatzes. 5) Ab 2009 Umstellung auf die Klassifikation der Wirtschaftszweige, Ausgabe 2008, Vorjahresvergleiche nur eingeschränkt möglich.

6) ab 2009: Aggregat für Bergbau und Gewinnung von Steinen und Erden

Quelle: IT.NRW, Verarbeitendes Gewerbe sowie Bergbau und Gewinnung von Steinen und Erden, eigene Berechnungen

3.5 Umsatz nach Gebietskörperschaften (Zeitreihe)

im Verarbeitenden Gewerbe, Bergbau sowie Gewinnung von Steinen und Erden¹⁾

in Mio. EUR

Jahr	Stadt Duisburg	Kreis Wesel	Kreis Kleve	IHK- Bezirk	Ruhr- gebiet ²⁾	Nordrhein- Westfalen	Bundes- gebiet ³⁾
1985	8.522,7	5.355,5	2.111,3	15.989,4	64.147,0	217.006,2	765.092,4
1986	7.813,9	4.063,5	1.959,7	13.837,1	57.926,6	211.297,5	750.704,3
1987	7.193,6	3.928,6	1.911,4	13.033,5	57.014,2	208.803,7	754.719,5
1988	8.085,2	4.219,6	2.093,4	14.398,3	60.429,6	222.961,7	798.537,7
1989	8.440,3	3.935,8	2.410,0	14.786,1	62.864,8	239.088,8	865.184,2
1990	8.392,2	4.232,2	2.497,5	15.121,9	65.974,8	253.014,6	932.599,5
1991	8.853,5	4.402,9	2.692,6	15.949,0	68.652,3	265.059,4	1.030.077,2
1992	8.106,4	4.147,5	2.801,2	15.055,0	68.405,0	265.817,5	1.029.409,4
1993	7.327,2	5.605,0	2.606,5	13.896,0	64.028,1	247.140,8	966.207,6
1994	7.830,9	4.262,5	2.687,6	14.781,0	66.535,0	254.263,3	999.992,6
1995	8.019,4	4.125,1	2.741,7	14.886,2	67.742,6	263.851,3	1.060.275,3
1998	8.756,2	4.460,1	2.832,5	16.048,8	65.003,0	269.928,3	1.160.674,6
1999	8.408,5	5.405,6	2.928,5	16.742,6	69.115,1	274.879,7	1.195.558,0
2000	8.939,6	7.709,4	3.069,1	19.718,1	81.488,2	299.285,1	1.306.055,4
2001	9.291,5	6.525,9	3.311,0	19.128,3	76.458,5	297.324,2	1.343.812,8
2002	9.621,1	6.985,9	3.406,2	20.013,2	74.601,8	287.287,4	1.326.147,3
2003	8.929,3	7.742,9	3.471,1	20.143,3	73.398,4	286.904,3	1.338.121,6
2004	9.770,0	7.833,7	3.090,3	20.694,1	76.010,9	308.303,2	1.420.690,3
2005	11.106,9	7.074,5	2.903,5	21.084,9	83.415,8	322.628,4	1.488.647,3
2006	11.885,4	6.431,2	2.955,1	21.271,7	75.179,4	329.702,8	1.585.703,5
2007	13.120,7	5.960,2	3.375,7	22.456,6	79.854,7	354.367,4	1.691.704,4
2008 ⁴⁾	14.048,3	6.389,9	3.738,4	24.176,6	75.598,1	355.282,8	1.685.860,4
2009	9.381,5	4.888,3	3.101,5	17.371,3	57.462,9	280.183,5	1.377.078,6
2010	12.495,1	5.244,2	2.880,5	20.619,8	65.200,7	315.394,8	1.575.592,9
2011	15.186,1	5.601,5	3.157,1	23.944,7	71.830,2	348.102,0	1.749.785,9
2012	13.898,0	5.809,4	3.203,0	22.910,4	67.664,9	342.530,3	1.755.472,5
2013	13.301,1	5.760,9	3.232,4	22.294,4	63.751,9	339.997,8	1.750.120,7
2014	12.296,7	5.912,9	3.274,2	21.483,8	61.030,6	337.697,5	1.760.139,2

1) Betriebe mit 20 und mehr Beschäftigten. .

2) Ruhrgebiet umfasst die Städte Bochum, Bottrop, Dortmund, Duisburg, Essen, Gelsenkirchen, Hamm, Herne, Oberhausen und Mülheim an der Ruhr sowie die Kreise Recklinghausen, Unna und Wesel.

3) Ab 1991 einschließlich neue Bundesländer

4) Ab 2008 Umstellung auf die Klassifikation der Wirtschaftszweige, Ausgabe 2008, Vorjahresvergleiche nur eingeschränkt möglich.

Quelle: IT.NRW, Verarbeitendes Gewerbe, Bergbau und Gewinnung von Steinen und Erden, Statistisches Bundesamt.

3.6 Beschäftigte nach Gebietskörperschaften (Zeitreihe)

im Verarbeitenden Gewerbe, Bergbau sowie Gewinnung von Steinen und Erden¹⁾

Jahr	Stadt Duisburg	Kreis Wesel	Kreis Kleve	IHK-Bezirk	Ruhrgebiet ²⁾	Nordrhein-Westfalen	Bundesgebiet ³⁾
1986	78.404	45.766	15.157	139.327	516.870	1.955.449	7.064.336
1987	74.955	44.887	15.002	134.844	503.366	1.935.224	7.021.538
1988	72.713	44.005	15.019	131.737	494.494	1.939.848	7.042.800
1989	72.378	43.123	15.620	131.121	490.641	1.969.247	7.276.270
1990	71.945	46.348	16.463	134.756	494.752	2.031.442	7.469.414
1991	69.676	43.906	17.320	130.902	482.841	2.015.337	7.455.649
1992	67.570	41.162	16.747	125.479	457.435	1.926.923	7.117.773
1993	60.437	38.117	15.427	113.981	421.012	1.779.378	6.577.527
1994	54.162	35.742	14.920	104.824	390.491	1.688.737	6.267.306
1995	49.243	34.101	14.228	97.572	364.630	1.624.337	6.689.288
1996	44.657	32.263	13.592	90.512	342.543	1.553.257	6.410.817
1998	42.673	32.235	13.499	88.407	319.196	1.507.161	6.399.870
1999	42.658	31.710	13.498	87.866	311.410	1.483.103	6.349.814
2000	41.653	31.943	13.169	86.765	298.816	1.463.601	6.395.200
2001	40.052	30.082	13.513	83.647	284.301	1.431.966	6.334.954
2002	39.318	28.582	12.646	80.546	250.293	1.354.166	6.127.806
2003	39.363	25.860	13.047	78.270	297.790	1.322.741	6.062.659
2004	39.299	25.951	12.894	78.144	252.123	1.283.562	5.977.985
2005	38.238	24.524	11.796	74.558	282.865	1.262.476	5.900.198
2006	38.061	21.771	11.756	71.588	241.627	1.252.755	5.916.048
2007 ⁴⁾	37.432	22.003	12.354	71.789	243.157	1.283.262	6.068.772
2008 ⁵⁾	36.717	22.776	12.543	72.036	232.478	1.259.689	6.005.968
2009	35.652	21.834	11.753	69.239	225.010	1.193.056	5.734.108
2010	34.322	21.285	11.699	67.306	219.058	1.170.672	5.715.613
2011	34.574	21.507	11.928	68.009	219.989	1.199.644	5.901.150
2012	36.328	21.739	12.198	70.265	221.692	1.218.009	5.985.387
2013	35.776	20.617	12.262	68.655	219.576	1.215.885	6.007.846
2014	34.697	20.055	12.438	67.190	214.673	1.219.747	6.074.911

1) Beschäftigtenzahlen bis 2006 zum Jahresende.

2) Ruhrgebiet umfasst die Städte Bochum, Bottrop, Dortmund, Duisburg, Essen, Gelsenkirchen, Hamm, Herne, Oberhausen und Mülheim an der Ruhr sowie die Kreise Recklinghausen, Unna und Wesel.

3) Ab 1991 einschließlich neue Bundesländer. 4) Beschäftigtenzahlen ab 2007 zum Stichtag 30.09.

5) Ab 2009 Umstellung auf die Klassifikation der Wirtschaftszweige, Ausgabe 2008, Vorjahresvergleiche nur eingeschränkt möglich.

Quellen: IT.NRW, Verarbeitendes Gewerbe, Bergbau und Gewinnung von Steinen und Erden, Statistisches Bundesamt.

**Abbildung 5: Beschäftigungsentwicklung im Verarbeitenden Gewerbe,
Bergbau und Gewinnung von Steinen und Erden von 1984 bis 2014**

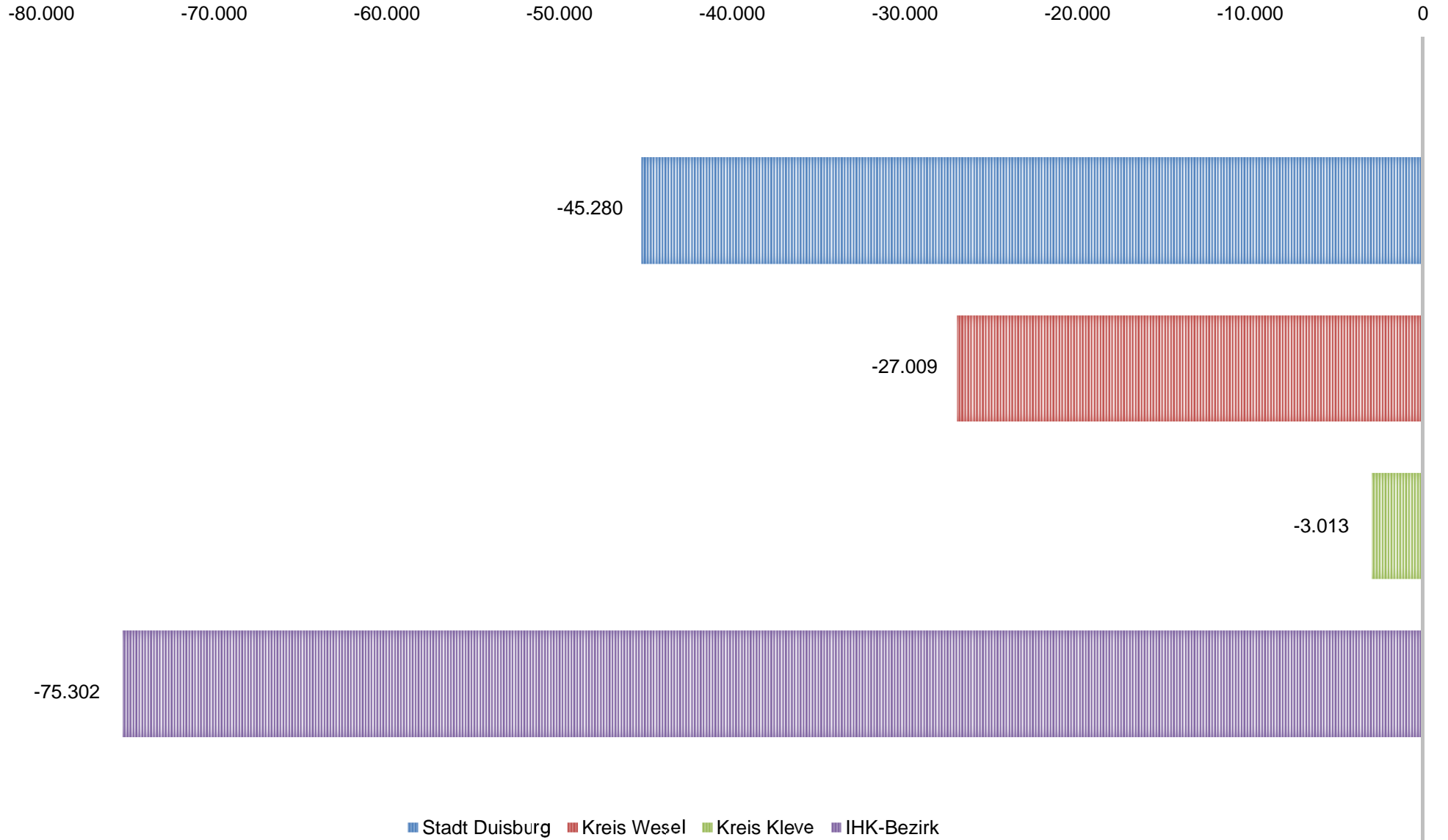

3.7 Produktionsmenge in der Eisen- und Stahlindustrie (Zeitreihe)

Jahr	IHK-Bezirk		NRW		Bundesgebiet ¹⁾		Anteil IHK-Bezirk am Bundesgebiet ¹⁾ in Prozent	
	Roheisen- produktion in 1000 t	Rohstahl- produktion in 1000 t	Roheisen- produktion in 1000 t	Rohstahl- produktion in 1000 t	Roheisen- produktion in 1000 t	Rohstahl- produktion in 1000 t	bei der Roheisen- produktion	bei der Rohstahl- produktion
1990	14.836	15.030	18.733	22.232	30.098	38.434	49,3	39,1
1991	14.746	15.259	18.595	22.419	30.989	42.169	47,6	36,2
1992	13.073	13.785	16.874	20.753	28.548	39.711	45,8	34,7
1993	12.372	13.077	16.582	19.093	26.970	37.625	45,9	34,8
1994	12.992	13.661	17.197	20.792	29.923	40.837	43,4	33,4
1995	13.045	13.659	17.199	20.699	30.012	42.051	43,5	32,5
1996	12.296	12.824	16.073	18.086	27.722	39.793	44,4	32,2
1997	13.909	13.826	18.168	21.978	30.940	45.007	45,0	30,7
1998	13.267	13.918	17.095	20.255	30.162	44.046	44,0	31,6
1999	13.698	14.406	15.391	18.554	27.934	42.062	49,0	34,2
2000	15.121	15.600	16.887	20.262	30.845	46.376	49,0	33,6
2001	14.946	15.847	15.539	19.022	29.184	44.803	51,2	35,4
2002	15.790	16.749	15.790	19.305	29.427	45.015	53,7	37,2
2003	15.936	16.827	15.917	19.315	29.481	44.809	54,1	37,6
2004	16.184	17.279	16.184	19.843	30.018	46.374	53,9	37,3
2005	16.148	17.230	16.148	19.625	28.854	44.524	56,0	38,7
2006	15.819	17.040	15.819	19.603	30.360	47.224	52,1	36,1
2007	16.536	18.010	16.536	20.397	31.150	48.550	53,1	37,1
2008	15.887	16.974	15.887	19.282	29.111	45.833	54,6	37,0
2009	10.310	11.008	10.310	12.654	20.104	32.670	51,3	33,7
2010	16.011	17.018	16.011	19.240	28.560	43.830	56,1	38,8
2011	14.713	15.767	14.714	18.044	27.944	44.284	52,7	35,6
2012	13.850	14.771	13.850	16.704	27.048	42.661	51,2	34,6
2013	14.105	15.223	14.106	17.026	27.176	42.645	51,9	35,7
2014	13.984	14.927	13.984	16.526	27.945	42.943	50,0	34,8

1) Ab 1991 altes Bundesgebiet und neue Bundesländer.

Quellen: Eigene Erhebungen, Statistisches Bundesamt

3.8 Beschäftigte in der Eisen- und Stahlindustrie (Zeitreihe)

Jahr	IHK-Bezirk	NRW ¹⁾	Bundesgebiet ²⁾	Anteil IHK-Bezirk am Bundesgebiet ²⁾ in Prozent
1985	44.201	152.654	190.724	23,18
1986	42.859	144.396	179.270	23,91
1987	40.807	135.481	165.347	24,68
1988	39.686	131.443	161.529	24,57
1989	39.327	130.225	159.727	24,62
1990	37.411	107.652	154.540	24,21
1991	35.498	114.400	206.418	17,20
1992	34.584	105.680	178.613	19,36
1993	30.710	88.788	145.189	21,15
1994	25.201	75.684	127.433	19,78
1995	22.820	71.364	120.003	19,02
1996	21.250	67.305	114.305	18,59
1997	20.438	63.913	109.642	18,64
1998	19.415	61.709	107.230	18,11
1999	19.032	58.690	103.661	18,36
2000	18.828	57.119	102.584	18,35
2001	19.032	56.086	101.327	18,78
2002	18.407	54.218	97.940	18,79
2003	18.214	51.947	95.002	19,17
2004	18.106	50.849	92.193	21,49
2005	17.933	50.322	91.279	19,65
2006	17.754	50.443	91.084	19,49
2007	17.936	51.592	92.357	19,42
2008	18.424	53.553	95.390	19,31
2009	17.932	51.889	92.038	19,48
2010	16.928	51.000	89.664	18,88
2011	17.924	51.208	90.645	19,77
2012	18.082	49.518	88.000	20,55
2013	18.295	48.470	87.323	20,95
2014	18.174	47.602	87.035	20,88

1) Beschäftigte in der Eisen- und Stahlindustrie und den örtlich verbundenen Betrieben.

2) Ab 1991 altes Bundesgebiet und neue Bundesländer.

Quellen: Eigene Erhebungen, Statistisches Bundesamt, Eisen und Stahl - Fachserie 4 Reihe 8.1., Wirtschaftsvereinigung Stahl

3.9 Eisen- und Stahlindustrie nach Unternehmen am Niederrhein (Zeitreihe)

Jahr	ThyssenKrupp Stahl AG ¹⁾			HKM Hüttenwerke Krupp Mannesmann GmbH			DK Recycling und Roheisen GmbH			Buderus Feinguss GmbH ²⁾			ArcelorMittal Ruhrort GmbH			IHK-Bezirk insgesamt		
	Beschäftigte	Produktion in 1000 t		Beschäftigte	Produktion in 1000 t		Beschäftigte	Produktion in 1000 t		Beschäftigte	Produktion in 1000 t		Beschäftigte	Produktion in 1000 t		Beschäftigte ³⁾	Produktion in 1000 t	
		Roheisen	Rohstahl		Roheisen	Rohstahl		Roheisen	Rohstahl		Roheisen	Rohstahl		Roheisen	Rohstahl		Roheisen	Rohstahl
2000	14.030	11.216	9.939	3.160	3.696	4.261	255	209	-	169	-	1	881	-	1.399	18.828	15.121	15.600
2001	14.250	10.345	9.434	3.207	4.391	5.058	253	210	-	173	-	1	827	-	1.354	19.032	14.946	15.847
2002	14.017	10.934	10.169	3.189	4.628	5.213	251	228	-	126	-	1	824	-	1.366	18.407	15.790	16.749
2003	13.828	10.865	10.072	3.215	4.854	5.473	243	217	-	116	-	1	812	-	1.281	18.214	15.936	16.827
2004	13.816	11.189	10.545	3.165	4.764	5.416	240	232	-	124	-	1	761	-	1.317	18.106	16.184	17.279
2005	13.826	11.141	10.491	2.978	4.771	5.476	249	236	-	119	-	1	761	-	1.251	17.933	16.148	17.219
2006	13.713	11.408	10.977	2.911	4.150	4.767	255	261	-	115	-	1	760	-	1.295	17.754	15.819	17.040
2007	13.990	11.417	11.084	2.840	4.844	5.538	250	275	-	102	-	1	754	-	1.388	17.936	16.536	18.010
2008	14.358	10.998	10.503	2.952	4.615	5.203	254	273	-	91	-	1	769	-	1.267	18.424	15.887	16.974
2009	14.004	7.774	7.547	2.847	2.382	2.818	225	154	-	86	-	1	770	-	643	17.932	10.310	11.008
2010	13.061	11.208	10.636	2.747	4.570	5.181	235	233	-	86	-	1	799	-	1.201	16.928	16.011	17.018
2011	14.021	9.737	9.257	2.775	4.727	5.345	249	249	-	82	-	1	797	-	1.165	17.924	14.713	15.767
2012	14.227	8.960	8.422	2.746	4.620	5.203	256	270	-	84	-	1	769	-	1.145	18.082	13.850	14.771
2013	14.318	9.349	8.837	2.878	4.540	5.228	250	216	-	86	-	1	763	-	1.157	18.295	14.105	15.223
2014	14.142	9.261	8.763	2.925	4.465	5.142	263	258	-	77	-	1	767	-	1.021	18.174	13.984	14.927

1) Bis 1998 Thyssen Stahl AG. 2) Bis 2002 Thyssen Guß AG. 3) Von 1996 bis 2002 einschließlich Walzdrahterzeugung in Duisburg-Hochfeld.
Quelle: Eigene Zusammenstellung nach Angaben der Unternehmen

Abbildung 6: Rohstahlproduktion und Beschäftigte in der Eisen- und Stahlindustrie am Niederrhein (1984 = 100 Prozent)

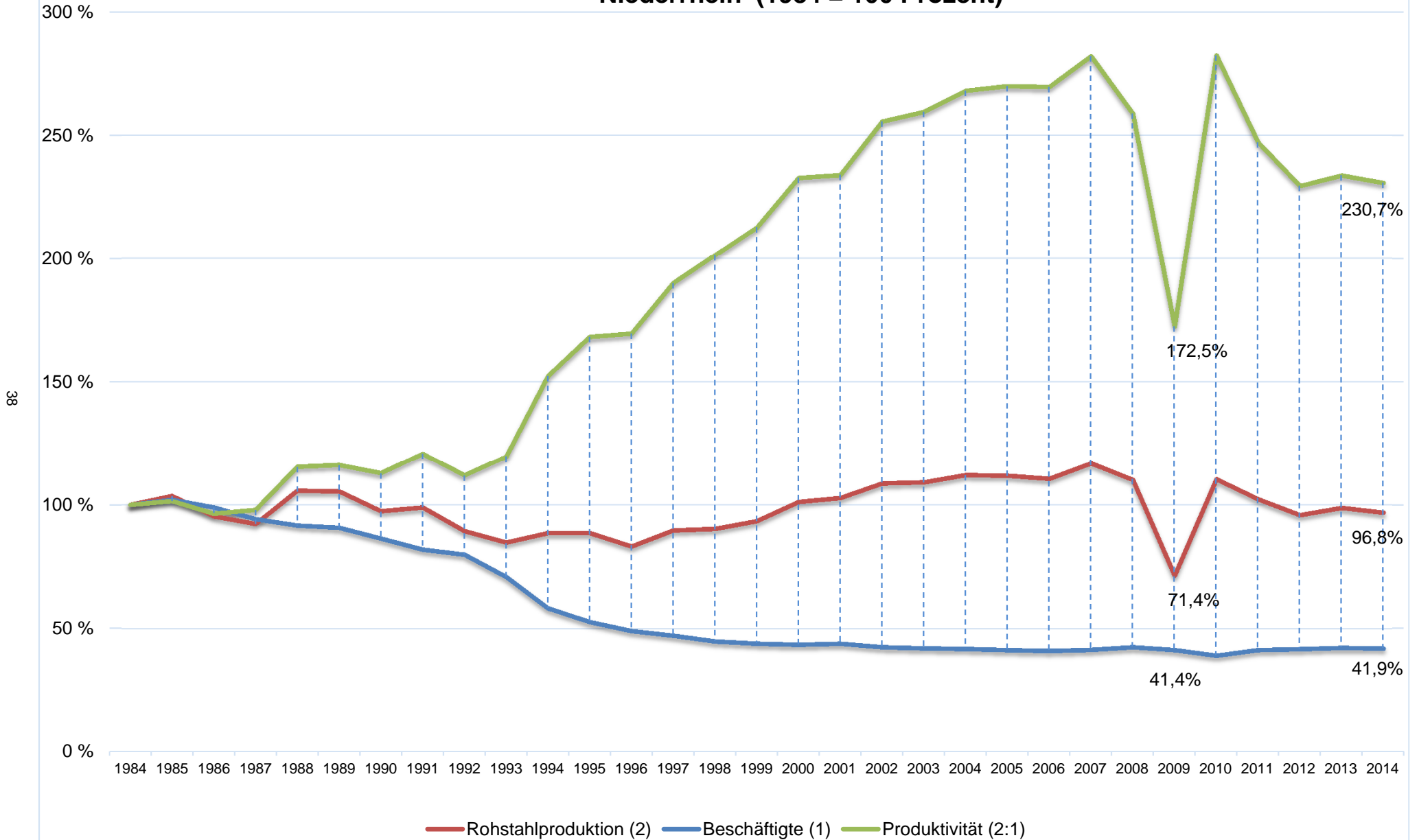

3.10 Welt-Rohstahlerzeugung (Zeitreihe)

in Mio. Tonnen

Gebiet	Jahr										
	1960	1970	1980	1990	2000	2009	2010	2011	2012	2013	2014 ³⁾
Welt	346	595	716	770	850	1.238	1.433	1.537	1.559	1.649	1.637
EU-28 Länder	-	-	208	192	193	139	173	178	169	166	169
Deutschland	37	50	51	44	46	33	44	44	43	43	43
Italien	9	17	27	25	27	20	26	29	27	24	24
Frankreich	17	24	23	19	21	13	15	16	16	16	16
Großbritannien	25	28	11	18	15	10	10	9	10	12	12
Benelux	13	23	22	20	20	13	17	17	16	16	17
Spanien	2	7	13	13	16	14	16	16	14	14	14
CIS (GUS)	-	-	-	-	98	98	108	113	111	108	105
Nordamerika	96	131	125	111	135	84	112	119	122	119	121
USA	90	119	101	90	102	59	80	86	89	87	88
Kanada	5	11	16	12	17	9	13	13	14	12	13
Südamerika	3	13	22	29	39	38	44	48	46	46	45
Brasilien	2	5	15	21	28	27	33	35	35	34	34
Afrika	-	5	11	13	14	15	17	16	15	16	16
Mittlerer Osten	-	1	1	4	11	18	20	23	25	27	28
Asien	41	121	171	238	332	811	918	995	1.012	1.123	1.111
China	19	18	37	66	129	577	639	702	731	822	823
Indien	3	6	10	15	27	64	69	73	77	81	83
Japan	22	93	111	110	106	88	110	108	107	111	111
Südkorea	-	2	9	23	43	49	59	69	69	66	71
Taiwan	-	0	3	10	17	16	20	20	21	22	23
Zum Vergleich:											
Ruhrgebiet²⁾	22	27	25	21	19	-	-	18	17	16	16
IHK-Bezirk Niederrhein	11	16	17	15	16	11	17	16	15	15	15

1) Bis 1980 ohne Beitrittsländer Österreich, Finnland, Schweden.

2) Einschließlich Hattingen und Witten. 3) Vorläufige Angaben.

Quelle: World Steel Association, Wirtschaftsvereinigung Stahl

3.11 Umsatz und Beschäftigte im Bauhauptgewerbe (Zeitreihe)

von Betrieben mit 20 und mehr Beschäftigten

Jahr	Stadt Duisburg		Kreis Wesel		Kreis Kleve		IHK-Bezirk insgesamt		Ruhrgebiet ²⁾		Nordrhein-Westfalen	
	Umsatz in Mio. Euro	Beschäftigte ¹⁾	Umsatz in Mio. Euro	Beschäftigte ¹⁾	Umsatz in Mio. Euro	Beschäftigte ¹⁾	Umsatz in Mio. Euro	Beschäftigte ¹⁾	Umsatz in Mio. Euro	Beschäftigte ¹⁾	Umsatz in Mio. Euro	Beschäftigte ¹⁾
1990	501,0	5.234	270,7	4.404	146,4	1.930	918,2	11.568	3.996,7	59.462	11.532,1	157.294
1991	482,7	5.020	299,5	4.807	181,4	1.931	963,5	11.758	4.351,6	60.422	12.846,5	160.220
1992	563,3	5.071	348,3	4.669	216,4	2.014	1.128,1	11.754	4.702,0	59.731	14.231,8	159.315
1993	553,6	4.862	342,6	4.183	198,8	2.113	1.095,0	11.158	4.701,1	56.626	13.841,1	157.476
1994	522,7	4.899	339,2	4.026	223,9	2.164	1.085,8	11.089	4.523,0	54.667	14.282,8	155.588
1995	581,8	4.923	320,2	3.624	214,5	1.974	1.116,5	10.521	4.681,1	51.894	14.323,2	140.834
1996	491,9	4.403	280,1	3.165	223,2	2.088	995,2	9.656	3.959,6	43.321	12.715,8	127.413
1997	455,3	3.984	295,0	3.196	214,4	2.203	964,7	9.383	3.814,1	39.865	12.578,5	118.913
1998	449,7	3.931	311,3	3.001	263,7	2.172	1.024,7	9.104	3.994,4	36.403	12.728,2	111.332
1999	490,1	3.881	281,7	2.791	273,1	2.111	1.044,9	8.783	3.872,5	34.677	12.776,2	107.797
2000	381,0	3.324	259,1	2.411	281,4	2.192	921,5	7.927	3.479,3	31.384	11.883,9	99.099
2001	350,8	2.974	286,2	2.480	275,2	2.063	912,2	7.517	3.310,1	27.781	11.154,0	89.460
2002	351,7	2.643	346,4	2.016	265,7	1.922	963,8	6.581	3.178,2	25.212	9.926,0	79.517
2003	255,4	1.881	315,4	1.990	230,0	1.827	800,8	5.698	2.801,2	21.870	9.564,1	71.011
2004	244,6	1.772	329,0	2.148	211,7	1.665	785,3	5.585	2.562,1	20.736	9.237,5	67.286
2005	236,7	1.621	319,7	1.674	205,7	1.518	762,0	4.813	2.561,9	18.761	8.556,7	60.546
2006	296,6	1.700	193,5	1.719	181,4	1.442	671,6	4.861	2.565,3	18.200	8.515,6	59.725
2007	335,9	1.423	227,7	1.684	192,5	1.506	756,2	4.613	2.459,0	17.060	8.687,2	57.905
2008	356,6	1.378	296,1	1.577	186,3	1.499	839,0	4.454	2.680,2	16.581	9.718,9	57.981
2009	307,5	1.602	276,3	1.677	209,1	1.502	792,9	4.781	2.455,8	17.763	8.810,9	60.071
2010	254,6	1.534	261,6	1.495	175,7	1.452	692,0	4.481	2.334,6	18.094	8.447,2	60.597
2011	316,6	1.604	250,7	1.659	179,1	1.425	746,4	4.688	2.545,5	18.310	9.726,7	63.568
2012	320,6	1.395	241,9	1.473	171,5	1.356	734,0	4.224	2.462,9	17.495	9.830,4	63.415
2013	309,4	1.491	280,6	1.429	169,7	1.434	759,7	4.354	2.368,5	17.382	9.690,3	63.615
2014	315,2	1.625	266,5	1.597	236,6	1.590	818,3	4.812	2.495,0	17.024	10.144,8	63.832

1) Jeweils zum Jahresende.

2) Ruhrgebiet umfasst die Städte Bochum, Bottrop, Dortmund, Duisburg, Essen, Gelsenkirchen, Herne, Hamm, Oberhausen und Mülheim an der Ruhr sowie die Kreise Recklinghausen, Unna und Wesel.

Quelle: IT.NRW, Bauhauptgewerbe/Vorbereitende Baustellenarbeiten, Hoch- u. Tiefbau.

3.12 Energieverbrauch
im Jahr 2013

Gebiet	Industrieller Energieverbrauch													
	Kohle	Heizöl	Erdgas	Erneuerbare Energien	Strom			Fernwärme	Sonstige Energieträger	Insgesamt				
	in Gigajoule (GJ)	in Gigajoule (GJ)	in Gigajoule (GJ)	in Gigajoule (GJ)	in Gigajoule (GJ)	Anteil am Stromverbrauch der Industrie im Ruhrgebiet in Prozent	Anteil am Stromverbrauch der Industrie in NRW in Prozent	Anteil am Stromverbrauch der Industrie im Bundesgebiet in Prozent	in Gigajoule (GJ)	in Gigajoule (GJ)	in Gigajoule (GJ)	Anteil am Verbrauch der Industrie im Ruhrgebiet in Prozent	Anteil am Verbrauch der Industrie in NRW in Prozent	Anteil am Verbrauch der Industrie im Bundesgebiet in Prozent
Stadt Duisburg	.	516.443	9.253.543	.	23.556.702	29,8	9,4	2,7	1.631.814	.	391.023.822	62,8	26,4	9,7
Kreis Wesel	.	259.605	9.210.928	.	9.424.623	11,9	3,7	1,1	.	.	27.770.813	4,5	1,9	0,7
Kreis Kleve	.	68.558	4.845.318	.	1.431.368	1,8	0,6	0,2	.	.	6.660.150	1,1	0,4	0,2
IHK-Bezirk	274.233.796	844.606	23.309.789	191.821	34.412.693	43,5	13,7	4,0	1.960.125	90.501.955	425.454.785	68,3	28,7	10,5
Ruhrgebiet	285.346.583	9.978.965	59.009.875	544.981	79.150.960	100,0	31,5	9,2	18.890.501	169.836.724	622.758.589	100,0	42,0	15,4
NRW	362.921.382	72.764.792	249.439.191	17.792.635	251.436.307		100,0	29,3	62.420.871	467.013.383	1.483.788.561		100,0	36,7
Bundesgebiet	646.896.357	133.956.498	1.099.527.073	128.082.398	858.406.409			100,0	200.972.352	973.309.877	4.041.150.964			100,0

41

1) Ruhrgebiet umfasst die Städte Bochum, Bottrop, Dortmund, Duisburg, Essen, Gelsenkirchen, Hamm, Herne, Oberhausen und Mülheim an der Ruhr sowie die Kreise Recklinghausen, Unna und Wesel.
Quellen: IT.NRW, Verarbeitendes Gewerbe, Bergbau und Gewinnung von Steinen und Erden, Unternehmens- und Betriebsergebnisse, Statistisches Bundesamt.

3.13 Energieverbrauch (Zeitreihe)

Jahr	Stadt Duisburg					Kreis Wesel				
	Verbrauch insgesamt in Mio. t. SKE	davon				Verbrauch insgesamt in Mio. t. SKE	davon			
		Kohle- verbrauch in Mio. t. SKE	Heizöl- verbrauch in Mio. t SKE	Strom- verbrauch in Mrd. kWh	Erdgas- verbrauch in Mrd. Nm ³		Kohle- verbrauch in Mio. t. SKE	Heizöl- verbrauch in Mio. t SKE	Strom- verbrauch in Mrd. kWh	Erdgas- verbrauch in Mrd. Nm ³
1986	10,61	8,56	0,36	6,86	1,08	2,25	2,07	0,07	3,75	0,09
1987	10,29	8,25	0,28	6,80	1,19	2,21	2,04	0,06	3,71	0,10
1988	12,05	10,12	0,25	7,50	1,18	2,26	2,10	0,05	3,83	0,10
1989	12,41	10,31	0,36	7,61	1,28	2,00	1,71	0,05	3,71	0,11
1990	11,42	9,45	0,35	7,44	1,23	2,06	1,76	0,04	3,81	0,12
1991	11,27	9,12	0,47	7,57	1,22	1,92	1,70	0,03	3,71	0,12
1992	10,58	8,34	0,53	7,25	1,26	1,71	1,52	0,03	3,43	0,12
1993	9,91	7,73	0,53	6,93	1,20	1,70	1,52	0,04	3,24	0,13
1994	10,18	7,88	0,56	7,17	1,22	1,55	1,33	0,04	3,15	0,15
1995	10,99	8,18	0,66	7,20	1,03	2,19	1,53	0,06	3,22	0,16
1996	10,38	7,66	0,71	6,73	0,97	2,10	1,45	0,05	3,39	0,15
1997	11,23	8,44	0,76	7,06	0,95	2,02	1,39	0,05	3,22	0,15
1998	10,92	8,16	0,70	6,87	0,99	2,12	1,52	0,03	3,04	0,16
1999	10,84	8,20	0,69	6,86	0,90	2,31	1,64	0,03	3,52	0,17
2000	11,77	9,25	0,53	7,41	0,88	2,43	1,75	0,03	3,61	0,17
2001	11,51	8,81	0,71	7,18	0,90	2,30	1,43	0,04	3,55	0,32
2002	12,04	9,33	0,67	7,49	0,91	2,38	1,54	0,03	3,38	0,32
2003	7,49	3,13	0,66	7,86	0,77	2,22	.	0,03	3,45	0,30
2004	14,11	9,76	0,63	7,93	0,62	2,22	.	0,02	3,61	0,32
2005	12,31	9,36	0,59	7,10	0,52	1,98	.	0,02	3,49	0,16
2006	12,94	9,80	0,43	7,51	0,46	1,78	.	0,02	3,34	0,18
2007	0,00	0,00	0,00	0,00	0,00	0,00	.	0,00	0,00	0,00
2008	0,00	0,00	0,00	0,00	0,00	0,00	.	0,00	0,00	0,00
2009	10,61	7,18	0,12	5,69	0,31	1,79	.	0,14	2,83	0,29
2010	14,12	9,72	.	7,24	0,32	2,01	.	0,02	3,20	0,29
2011	13,54	9,07	.	7,04	0,39	1,50	.	0,02	3,13	0,29
2012	13,60	8,56	.	6,57	0,27	1,02	.	0,01	2,83	0,27
2013	#BEZUG!	.	#BEZUG!	#BEZUG!	#BEZUG!	#BEZUG!	.	#BEZUG!	#BEZUG!	#BEZUG!

Quelle: IT.NRW, Verarbeitendes Gewerbe sowie Bergbau und Gewinnung von Steinen und Erden, Unternehmens- und Betriebsergebnisse.

3.13 Energieverbrauch (Zeitreihe)

(Fortsetzung)

Jahr	Kreis Kleve					IHK-Bezirk				
	Verbrauch insgesamt in Mio. t. SKE	davon				Verbrauch insgesamt in Mio. t. SKE	davon			
		Kohle- verbrauch in Mio. t. SKE	Heizöl- verbrauch in Mio. t SKE	Strom- verbrauch in Mrd. kWh	Erdgas- verbrauch in Mrd. Nm ³		Kohle- verbrauch in Mio. t. SKE	Heizöl- verbrauch in Mio. t SKE	Strom- verbrauch in Mrd. kWh	Erdgas- verbrauch in Mrd. Nm ³
1986	0,20	0,01	0,04	0,26	0,09	13,06	10,64	0,47	10,86	1,29
1987	0,20	0,01	0,03	0,27	0,10	12,70	10,30	0,36	10,78	1,42
1988	0,20	0,01	0,02	0,29	0,10	14,51	12,22	0,33	11,63	1,43
1989	0,20	0,01	0,02	0,31	0,11	14,61	12,03	0,43	11,63	1,60
1990	0,22	0,01	0,02	0,32	0,12	13,70	11,22	0,41	11,57	1,57
1991	0,21	0,01	0,02	0,32	0,12	13,40	10,83	0,52	11,60	1,52
1992	0,22	0,01	0,02	0,33	0,12	12,51	9,87	0,58	11,01	1,53
1993	0,22	0,01	0,02	0,33	0,13	11,83	9,26	0,59	10,50	1,49
1994	0,26	0,01	0,02	0,33	0,15	11,99	9,22	0,62	10,65	1,53
1995	0,26	0,01	0,03	0,33	0,15	13,43	9,72	0,74	10,75	1,35
1996	0,23	0,01	0,04	0,35	0,12	12,71	9,11	0,79	10,46	1,23
1997	0,22	0,01	0,04	0,36	0,12	13,47	9,83	0,85	10,64	1,21
1998	0,21	0,01	0,02	0,37	0,12	13,25	9,68	0,75	10,27	1,27
1999	0,23	0,01	0,04	0,39	0,12	13,38	9,85	0,76	10,77	1,19
2000	0,24	0,01	0,04	0,41	0,12	14,44	11,00	0,60	11,43	1,17
2001	0,23	0,01	0,03	0,40	0,12	14,04	10,25	0,78	11,13	1,35
2002	0,23	0,01	0,04	0,44	0,11	14,65	10,87	0,73	11,32	1,35
2003	0,23	.	0,03	0,46	0,11	9,94	.	0,72	11,76	1,17
2004	0,26	.	0,03	0,53	0,12	16,58	.	0,69	12,07	1,06
2005	0,24	.	0,03	0,51	0,11	14,53	.	0,64	11,11	0,80
2006	0,24	.	0,03	0,51	0,11	14,97	.	0,48	11,36	0,75
2007	0,07	.	0,07	0,55	0,06	0,00	.	0,00	0,00	0,00
2008	0,00	.	0,00	0,00	0,00	0,00	.	0,00	0,00	0,00
2009	0,22	.	0,03	0,38	0,11	12,61	.	0,29	8,90	0,71
2010	0,21	.	0,01	0,38	0,13	16,34	.	.	10,82	0,74
2011	0,23	.	0,00	0,38	0,14	15,27	.	.	10,54	0,81
2012	0,24	.	0,00	0,38	0,14	14,86	.	.	9,78	0,68
2013	#BEZUG!	.	#BEZUG!	#BEZUG!	#BEZUG!	#BEZUG!	#BEZUG!	#BEZUG!	#BEZUG!	#BEZUG!

Quelle: IT.NRW, Verarbeitendes Gewerbe sowie Bergbau und Gewinnung von Steinen und Erden, Unternehmens- und Betriebsergebnisse.

4. Dienstleistungsgewerbe - Handel, Tourismus, Verkehr

4.1 Einzelhandelskennzahlen nach Gemeinden

Prognose 2015

Gebiet	Einwohner am 01.01.2014	Einzelhandelsrelevante Kaufkraft 2015 ¹⁾		Einzelhandelsumsatz 2015 ¹⁾		Einzelhandelszentralität 2015 ¹⁾
	absolut	in Mio. EUR	Index (Deutschland=100)	in Mio. EURO	Index (Deutschland=100)	Index (Deutschland=100)
Stadt Duisburg	486.855	2.840,0	90,1	2.605,7	92,7	102,8
Kreis Wesel	457.033	2.935,1	99,3	2.379,3	90,2	90,9
Alpen	12.614	84,0	103,2	36,1	49,7	48,2
Dinslaken	67.190	446,7	102,7	360,8	92,9	90,5
Haminkeln	26.369	173,6	101,5	107,2	70,2	69,2
Hünxe	13.512	95,5	109,2	36,6	46,9	43,0
Kamp-Lintfort	36.973	211,4	88,6	208,1	97,8	110,4
Moers	103.108	657,3	98,5	620,6	104,3	105,8
Neukirchen-Vluyn	26.846	170,7	98,5	114,0	73,8	74,9
Rheinberg	30.610	204,3	103,2	117,6	66,5	64,5
Schermbeck	13.431	92,0	105,5	53,6	69,0	65,4
Sonsbeck	8.610	55,7	100,0			
Voerde	36.514	225,7	95,8	185,9	88,4	92,3
Wesel	60.070	383,5	98,6	385,2	111,0	112,6
Xanten	21.186	134,8	98,3	109,0	89,1	90,6
Kreis Kleve	302.698	1.848,2	93,9	1.682,8	95,8	102,1
Bedburg-Hau	12.689	77,8	94,3	51,7	70,1	74,4
Emmerich	30.105	174,2	88,8	134,2	76,6	86,4
Geldern	33.064	212,9	99,1	205,8	107,4	108,4
Goch	33.063	200,0	92,9	203,5	106,0	114,0
Issum	11.876	76,7	99,6	39,1	56,8	57,1
Kalkar	13.670	79,2	89,5	61,3	77,6	86,7
Kerken	12.401	82,1	102,3	60,0	83,8	81,9
Kevelaer	27.635	171,6	95,4	159,2	99,2	104,0
Kleve	48.172	288,1	92,0	428,0	153,1	166,5
Kranenburg	10.234	55,3	82,4	28,3	47,3	57,4
Rees	21.303	127,9	92,7	119,7	97,3	104,9
Rheurdt	6.665	44,4	102,3			
Straelen	15.668	100,1	97,7	82,7	90,6	92,6
Uedem	8.128	49,0	92,9			
Wachtendonk	7.898	51,6	100,4			
Weeze	10.127	57,2	86,7	32,8	55,8	64,3
Nordrhein-Westfalen	17.571.856	114.304,1	100,2	102.258,4	100,5	100,3
Deutschland	80.767.463	524.603,7	100,0	468.056,9	100,0	100,0

1) Kaufkraftkennziffern sind ein Indikator für das Konsumpotential einer Region. Bei der einzelhandelsrelevanten Kaufkraft werden nur die Einkommensbestandteile berücksichtigt, die für Ausgaben im Einzelhandel zur Verfügung stehen. Die Kaufkraftkennziffern werden am Wohnort des Konsumenten erhoben. Dagegen werden beim Einzelhandelsumsatz die Einkäufe am Einkaufsort der Konsumenten erfasst, da hier die im örtlichen Einzelhandel getätigten Umsätze gemessen werden. Die Zentralität des Einzelhandels kann als Quotient aus dem Index des Einzelhandelsumsatzes und dem Index der einzelhandelsrelevanten Kaufkraft, multipliziert mit dem Faktor 100 berechnet werden. Sie kann als Indikator für das Ausmaß des Kaufkraftabflusses bzw. -zuflusses im Vergleich zum gesamten Bundesgebiet interpretiert werden. Sie kann als Indikator für das Ausmaß des Kaufkraftabflusses bzw. -zuflusses im Vergleich zum gesamten Bundesgebiet interpretiert werden. Umsatz- und Zentralitätszahlen werden nur für Gemeinden ab 10.000 Einwohnern herausgegeben.

Abbildung 7: Karte der Einzelhandelszentralitäten 2015¹⁾

Einzelhandelszentralitäten 2015 am Niederrhein

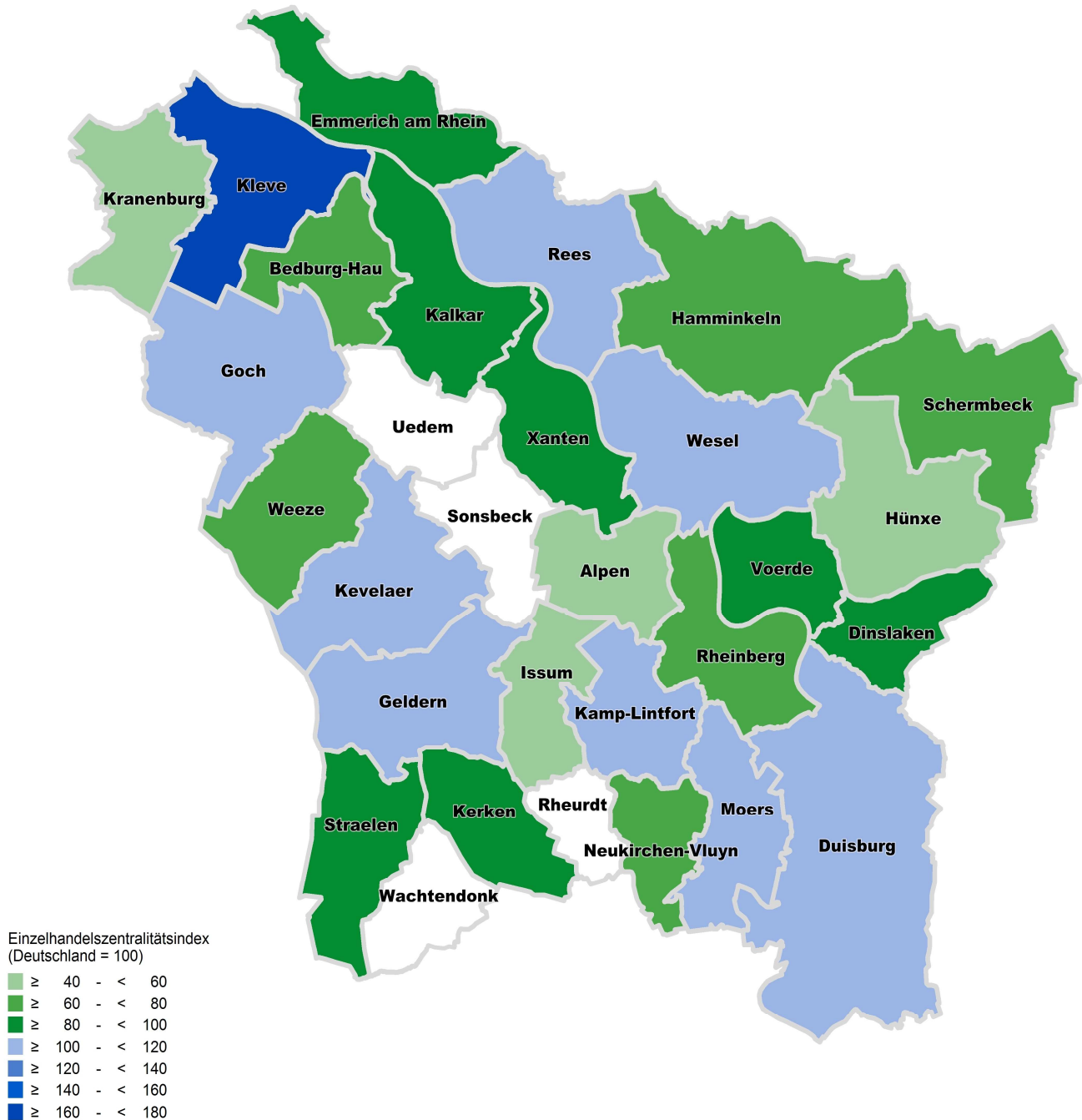

1) Erläuterungen zu den Kaufkraftkennzahlen finden sich auf der Vorseite.

Für die Gemeinden Uedem, Sonsbeck, Rheurdt und Wachtendonk stehen keine Zentralitätskennziffern zur Verfügung, da diese nur für Gemeinden ab 10.000 Einwohner veröffentlicht werden.

Quelle: Eigene Darstellung, Daten: © Michael Bauer Research GmbH, Nürnberg und CIMA Beratung + Management GmbH / BBE Handelsberatung GmbH, München, 2015

4.2 Tourismus am Niederrhein nach Gemeinden

im Jahr 2014¹⁾

Gebiet	Anzahl der geöffneten Betriebe zum 31.12.	Anzahl der angebotenen Betten zum 31.12.	Anzahl der Übernachtungen			Durchschnittliche Aufenthaltsdauer der Gäste in Tagen	Auslastungsgrad der Betten in Prozent	Übernachtungen je 1.000 Einwohner
			Insgesamt	Veränderung gegenüber dem Vorjahr in Prozent	davon Übernachtungen von Gästen mit Wohnsitz im Ausland			
Duisburg	51	3.332	459.092	6,8	82.946	2,1	37,7	945
Alpen	4	55
Dinslaken	11	365	45.856	2,1	7.988	2,1	34,9	684
Hamminkeln	8	377	33.863	10,0	1.711	2,1	25,6	1.277
Hünxe	5	115	10.612	-14,8	2.982	1,7	25,6	783
Kamp-Lintfort	5	220	31.869	3,3	2.036	1,9	37,0	863
Moers	14	759	107.727	2,9	25.459	1,7	39,0	1.047
Neukirchen-Vluyn	3	210	25.832	7,8	2.265	1,6	33,7	960
Rheinberg	6	127	14.757	-9,8	2.442	2,0	32,0	481
Schermbeck	9	485	62.766	6,0	9.768	1,6	34,6	4.654
Sonsbeck	6	140	46.717	33,2	3.962	3,7	92,2	5.410
Voerde	3	141
Wesel	14	820	196.445	-17,9	37.120	1,7	65,8	3.270
Xanten	17	687	132.104	3,6	13.148	1,9	52,9	6.218
Kreis Wesel	105	4.501	726.097	-2,4	109.721	1,9	44,3	1.589
Bedburg-Hau	5	89	11.209	.	4.807	2,2	34,8	883
Emmerich	13	287	30.299	-7,6	7.931	1,8	28,5	1.006
Geldern	8	382	110.598	4,0	10.716	3,5	63,3	3.338
Goch	11	447	83.617	3,0	17.268	2,1	51,4	2.506
Issum	3	32	5.635	30,0	2.451	2,2	48,2	474
Kalkar	8	1.185	164.984	-3,3	57.263	2,1	37,2	12.128
Kerken	3	73	15.750	,	1.807	2,1	59,0	1.270
Kevelaer	18	732	107.779	-13,9	17.510	1,8	38,6	3.886
Kleve	12	674	98.755	0,7	19.691	2,0	37,9	2.046
Kranenburg	6	295	48.634	-5,9	7.569	2,4	44,4	4.738
Rees	10	226	39.237	12,3	5.182	2,3	47,8	1.850
Rheurdt	6	145	16.741	25,4	1.607	2,5	31,6	2.502
Straelen	7	307	32.851	-9,0	3.411	1,8	30,3	2.087
Uedem	4	164	29.915	.	474	3,1	50,0	3.680
Wachtendonk	5	76	29.953	.	2.108	2,7	78,2	3.770
Weeze	7	347	32.463	13,3	13.661	1,4	30,6	3.174
Kreis Kleve	126	5.461	858.420	-1,6	173.456	2,1	41,8	2.829
IHK-Bezirk	282	13.294	2.043.609	-0,1	366.123			1.640
NRW	5.204	310.016	47.924.391	3,9	10.036.206	2,3	42,8	2.724
Anteil des IHK-Bezirks an NRW in Prozent	5,4	4,3	4,3	-3,9	3,6			

1) Ab Januar 2012: Beherbergungsbetriebe ab 10 Betten, einschließlich Campingplätzen (Touristik-Camping) ab 10 Stellplätzen; vorher: Beherbergungsbetriebe mit 9 und mehr Gästebetten sowie ab 2004 Campingplätze ohne Dauercamping. Für Campingplätze werden Anzahl der Betten nicht ermittelt. Stichtag: 31.12.

Quellen: IT.NRW, Gäste und Übernachtungen im Reiseverkehr Nordrhein-Westfalens, Bevölkerung der Gemeinden in NRW, eigene Berechnungen

4.3 Übernachtungen in den Gemeinden (Zeitreihe)

Gebiet	1987	1992	1997 ¹⁾	2002	2007	2012 ²⁾	2013	2014
Duisburg	245.186	279.223	290.688	320.499	348.748	386.167	430.052	459.092
Alpen	3.879	3.144	.
Dinslaken	20.348	21.821	37.832	34.677	35.546	42.029	44.893	45.856
Hamminkeln	11.008	18.988	17.844	20.174	19.771	29.907	30.794	33.863
Hünxe	6.662	13.083	12.459	10.612
Kamp-Lintfort	11.447	14.745	17.425	20.590	21.755	31.633	30.848	31.869
Moers	46.604	86.478	77.871	95.062	116.991	104.477	104.659	107.727
Neukirchen-Vluyn	2.908	3.818	.	10.529	19.215	26.761	23.972	25.832
Rheinberg	6.019	5.622	8.891	2.660	5.792	15.837	16.368	14.757
Schermbeck	14.732	31.974	50.030	73.733	71.627	87.900	59.198	62.766
Sonsbeck	.	.	.	13.315	23.066	35.931	35.065	46.717
Voerde	11.264	15.155	16.705	13.914	16.215	16.707	15.884	.
Wesel	36.691	50.796	53.852	82.230	132.748	190.940	239.297	196.445
Xanten	30.383	32.677	47.900	40.730	85.398	124.002	127.538	132.104
Kreis Wesel	209.477	302.300	352.043	418.483	556.644	723.086	744.119	726.097
Bedburg-Hau	.	2.650	4.020	3.731	.	6.271	11.558	11.209
Emmerich	24.298	23.824	24.487	27.290	22.197	37.084	32.786	30.299
Geldern	23.616	49.610	88.833	90.618	90.835	112.377	106.379	110.598
Goch	15.421	31.740	24.829	30.862	30.224	80.368	81.205	83.617
Issum	4.022	4.335	5.635
Kalkar	8.446	8.113	16.538	.	161.372	152.131	170.647	164.984
Kerken	3.804	6.200	5.344	.	27.068	14.861	14.096	15.750
Kevelaer	46.357	53.076	55.982	63.495	117.971	138.451	125.219	107.779
Kleve	71.377	84.976	107.628	120.285	112.186	104.840	98.058	98.755
Kranenburg	52.061	51.675	48.634
Rees	4.085	8.024	7.604	17.013	27.114	35.100	34.941	39.237
Rheurdt	.	11.974	16.685	12.463	14.469	12.805	13.347	16.741
Straelen	27.207	35.574	31.599	36.871	35.220	38.380	36.096	32.851
Uedem	29.173	28.101	29.915
Wachtendonk	5.178	31.152	35.109	29.953
Weeze	8.737	8.330	9.727	6.449	6.953	21.966	28.650	32.463
Kreis Kleve	277.426	384.956	460.015	640.792	722.257	871.042	872.202	858.420
IHK-Bezirk	732.089	966.479	1.102.746	1.379.774	1.627.649	1.980.295	2.046.373	2.043.609

1) Das Fremdenverkehrsyear umfasste bis 1997 den Zeitraum vom November des Vorjahres bis Oktober des Berichtsjahres.

2) Ab Januar 2012: Beherbergungsbetriebe ab 10 Betten, einschließlich Campingplätzen (Touristik-Camping) ab 10 Stellplätzen; vorher: Beherbergungsbetriebe mit 9 und mehr Gästebetten sowie ab 2004 Campingplätze ohne Dauercamping. Für Campingplätze werden Anzahl der Betten nicht ermittelt.

Quelle: IT.NRW, Monaterhebung im Tourismus.

4.4 Übernachtungen am Niederrhein (Zeitreihe)

Jahr ¹⁾	Stadt Duisburg	Kreis Wesel	Kreis Kleve	IHK- Bezirk	NRW	Bundes- gebiet ²⁾
1990	260.541	287.467	330.588	878.596	34.219.031	252.956.076
1991	267.338	314.334	341.820	923.492	35.519.048	265.404.093
1992	279.223	302.300	384.956	966.479	35.996.006	293.826.723
1993	288.829	306.986	425.931	1.021.746	35.674.320	288.929.591
1994	261.419	299.178	420.431	981.028	34.523.031	291.159.295
1995	271.542	332.339	440.320	1.044.201	35.810.878	300.514.928
1996	273.395	388.909	441.596	1.103.900	36.164.935	299.979.430
1997	290.688	352.043	460.015	1.102.746	34.291.258	287.170.389
1998	299.366	370.930	472.390	1.142.686	34.750.578	294.497.640
1999	331.413	406.369	527.535	1.265.317	35.628.600	308.024.170
2000	322.297	394.621	573.032	1.289.950	36.640.426	326.343.991
2001	337.094	426.163	660.295	1.423.552	36.987.064	326.633.155
2002	320.499	418.483	640.792	1.379.774	36.335.584	317.509.965
2003	309.999	576.766	698.403	1.585.168	36.606.105	315.127.500
2004	343.155	622.268	743.746	1.709.169	37.690.636	338.768.840
2005	339.040	589.270	749.836	1.678.146	38.438.905	343.981.015
2006	343.292	529.167	716.883	1.589.342	39.264.200	351.224.249
2007	348.748	556.644	722.257	1.627.649	40.404.075	361.839.734
2008	372.831	593.413	851.734	1.817.978	41.521.488	369.579.835
2009	361.561	596.381	816.844	1.774.786	40.222.770	368.737.280
2010	408.887	638.548	826.908	1.874.343	42.109.693	380.278.200
2011	402.188	653.495	828.960	1.884.643	44.245.100	394.036.189
2012 ³⁾	386.167	723.086	871.042	1.980.295	45.419.216	407.259.922
2013	430.052	744.119	872.202	2.046.373	46.141.384	411.863.700
2014	459.092	726.097	858.420	2.043.609	47.924.391	424.062.000

1) Das Fremdenverkehrsjahr umfasste bis 1997 den Zeitraum vom November des Vorjahres bis Oktober des Berichtsjahres.

2) Ab 1992 einschließlich der neuen Bundesländer und Berlin-Ost.

3) Ab Januar 2012: Beherbergungsbetriebe ab 10 Betten, einschließlich Campingplätze (Touristik-Camping) ab 10 Stellplätzen; vorher: Beherbergungsbetriebe mit 9 und mehr Gästebetten sowie ab 2004 Campingplätze ohne Dauercamping. Für Campingplätze wird die Anzahl der Betten nicht ermittelt.

Quellen: IT.NRW, Monatershebung im Tourismus, Statistisches Bundesamt.

Abbildung 8: Übernachtungen am Niederrhein (1994 = 100 Prozent)

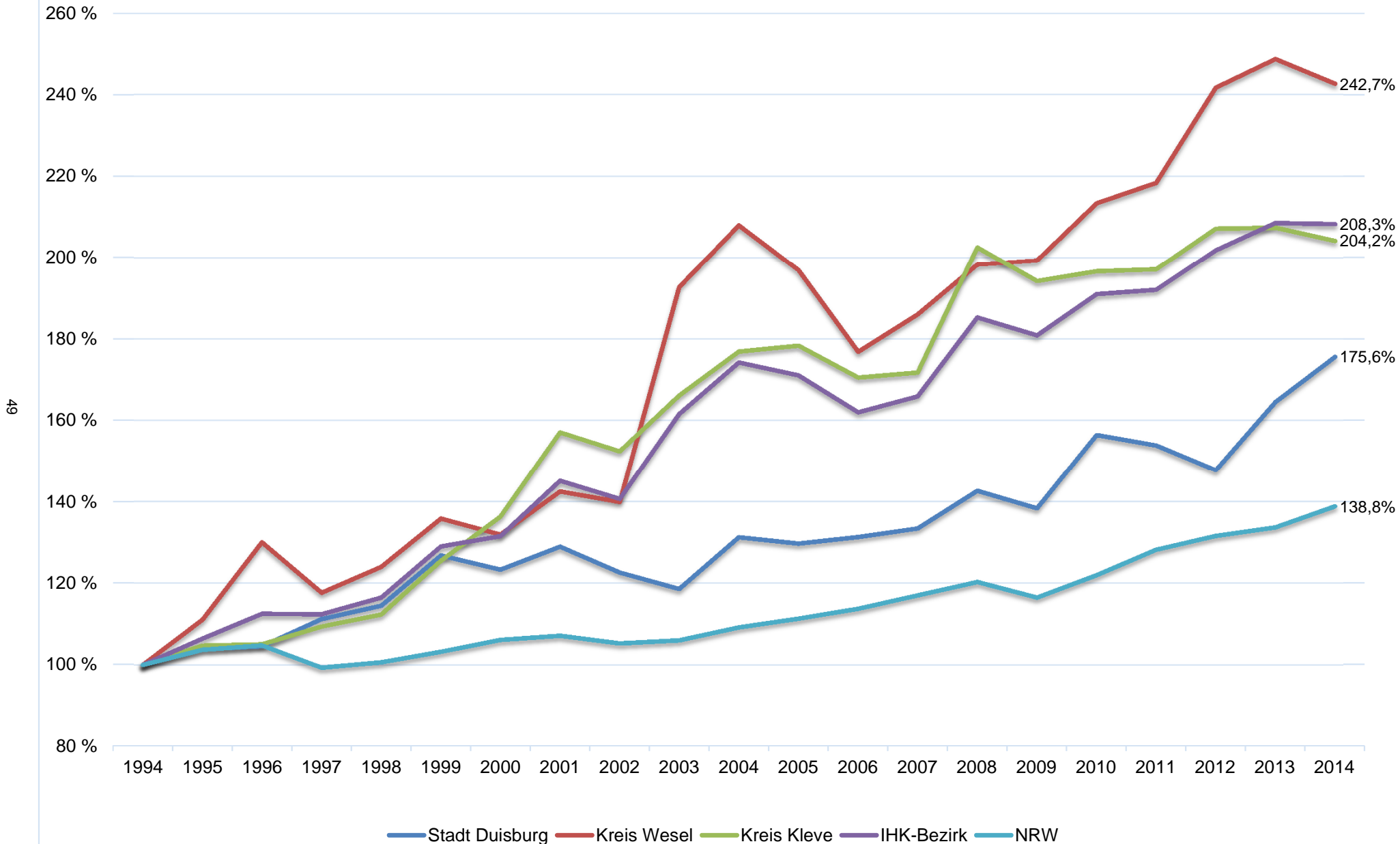

4.5 Gesamtumschlag Binnenschifffahrt und Bahn nach Güterarten

in den Häfen des IHK-Bezirks im Jahr 2014

Häfen und Ladestellen	Schiffsverkehr						Insgesamt in Tonnen	davon Short Sea Verkehr	Bahnverkehr Insgesamt in Tonnen	Gesamtumschlag ¹⁾ in Tonnen	davon Containerumschlag in TEU ²⁾
	Massengüter in Tonnen				Stückgut in Tonnen						
	Kohle	Mineralöle/Chemie	Steine/Erden Baustoffe	Schrott/sonstige	Eisen/Stahl/NE-Metalle	Container/KV/RoRo					
Duisburger Hafen AG ³⁾	3.099.000	3.539.000	1.327.000	842.000	2.478.000	4.279.000	15.564.000	667.000	17.092.000	32.656.000	3.402.000
ThyssenKrupp Steel Europe AG, Hafen Schwelgern	6.343.515	-	1.684.472	14.216.307	-	-	22.244.294	-	3.505.011	25.749.305	-
HKM GmbH, Hafen Huckingen	1.851.970	-	552.428	8.010.576	-	-	10.414.974	-	8.031.058	18.446.032	-
InfraTec	-	129.693	-	-	-	-	129.693	-	-	129.693	-
Sachtleben	-	-	-	-	-	-	259.724	-	-	-	-
Georg Plange GmbH & Co. KG	-	-	-	88.100	-	-	88.100	-	-	88.100	-
ThyssenKrupp Steel Europe AG, Hafen Walsum-Süd	-	-	-	-	2.241.337	-	2.241.337	-	1.704.090	3.945.427	-
Norske Skog Walsum GmbH	-	98.578	-	20.800	-	-	119.378	9.606	54.968	183.952	-
Duisburger Häfen insgesamt	11.294.485	3.767.271	3.563.900	23.177.783	4.719.337	4.279.000	51.061.500	676.606	30.387.127	81.198.509	3.402.000
DeltaPort GmbH & Co. KG	-	940.260	603.948	122.317	-	732.636	2.399.161	-	881.523	3.280.684	37.755
Solvay Infra GmbH	206.473	62.205	10.438	-	-	-	279.116	-	1.693.160	1.972.276	-
Esco European Salt-Company	-	-	335.008	-	-	-	335.008	-	-	335.008	-
Rheinhafen Orsoy	1.739.553	-	-	971.995	-	-	2.711.548	-	2.526.591	-	-
Häfen Kreis Wesel insgesamt	1.946.026	1.002.465	949.394	1.094.312	0	732.636	5.724.833	0	5.101.274	5.587.968	37.755
Rhein-Waal-Terminal GmbH	-	108.545	6.753	-	123.169	556.059	794.526	-	232.097	1.026.623	135.636
KLK Emmerich GmbH	-	182.190	-	-	-	-	182.190	-	-	-	-
Häfen Kreis Kleve insgesamt	0	290.735	6.753	0	123.169	556.059	976.716	0	232.097	1.026.623	135.636
Summe	13.240.511	5.060.471	4.520.047	24.272.095	4.842.506	5.567.695	57.763.049	676.606	35.720.498	87.813.100	3.575.391

1) Bei einer Verladung vom Schiff auf die Bahn oder umgekehrt erfolgt eine Doppelzählung. 2) Twenty Foot Equivalent Unit.

3) Seit 2014 werden die TEU-Zahlen nur noch als Gesamtwert für alle Verkehrsträger (inkl. Lkw) herausgegeben. Der angegebene Wert bezieht sich demnach nicht nur auf Schiff und Bahn.

Quelle: Eigene Zusammenstellung nach Angaben der Häfen und Ladestellen

4.6 Umschlag im Schiffsverkehr (Zeitreihe)

in Tausend Tonnen

Häfen und Ladestellen	1977	1982	1987	1992	1997	2002	2007	2008	2009	2010	2011	2012	2013	2014
Duisburger Hafen AG ¹⁾	19.076	20.162	17.350	16.765	16.953	13.929	15.997	15.451	12.114	14.300	17.121	15.962	14.950	15.564
ThyssenKrupp Steel Europe AG, Hafen Schwelgern ²⁾	11.182	11.193	16.621	15.093	17.134	19.922	24.069	23.689	15.243	21.866	19.781	10.185	19.853	22.244
HKM GmbH, Hafen Huckingen	5.139	5.446	4.618	5.715	8.612	9.449	8.992	8.133	5.099	9.909	10.232	10.048	9.808	10.415
InfraTec ³⁾	267	394	599	240	177	81	116	117	100	126	116	122	126	130
Sachtleben	1.210	1.423	1.268	791	644	755	570	758	556	480	462	275	272	260
Georg Plange GmbH & Co. KG	94	95	66	59	27	48	80	69	63	79	-	81	75	88
ThyssenKrupp Steel Europe AG, Hafen Walsum-Süd ²⁾	2.776	1.801	1.380	1.097	1.825	1.932	2.834	2.571	1.111	2.138	2.138	1.192	2.071	2.241
Deutsche Steinkohle AG, Nordhafen Walsum	1.091	936	646	965	766	387	-	-	-	-	-	-	-	-
Norske Skog Walsum GmbH ⁴⁾	163	226	444	381	299	225	263	244	245	341	94	320	269	119
Duisburger Häfen insgesamt	51.460	49.567	50.073	45.768	48.027	46.728	52.921	51.032	34.531	49.239	50.389	38.185	47.424	51.061
DeltaPort GmbH & Co. KG ⁵⁾	2.201	2.504	1.992	1.777	2.003	2.957	2.780	3.169	2.479	2.559	2.649	2.421	2.340	2.399
Rheinberg-Ossenber ⁶⁾	2.261	1.989	2.001	1.590	969	979	615	799	671	848	628	840	-	-
Solvay Infra GmbH													250	279
Esco European Salt-Company													411	335
Rheinhafen Orsoy	840	1.352	1.760	1.679	1.764	2.261	1.939	2.165	1.583	1.326	1.902	2.310	3.048	2.712
Häfen Kreis Wesel insgesamt	7.503	8.349	7.745	6.823	6.739	9.154	8.114	6.134	4.733	4.732	5.180	5.571	6.049	5.725
Rhein-Waal-Terminal GmbH	542	357	425	404	523	893	1.136	1.074	937	777	757	825	1.021	795
KLK Emmerich GmbH ⁷⁾	289	279	298	222	151	180	144	123	119	137	118	122	194	182
Stadthafen Kleve	211	189	114	134	153	172	2	0,1	2	-	-	-	-	-
Häfen Kreis Kleve insgesamt	1.042	825	837	760	827	1.245	1.282	1.197	1.058	914	875	947	1.215	977
Summe	57.804	56.237	56.663	51.574	53.590	54.516	62.317	58.362	40.323	54.886	56.444	44.704	54.688	57.763

1) Bis 2000 Duisburg-Ruhrorter-Häfen AG. 2) Bis 01.06.2011 Eisenbahn & Häfen GmbH. 3) Bis 2004 Hafen Rütgers. 4) Bis Oktober 2001 Haindl Papier GmbH.

5) Bis 2012 separat geführt unter Voerde-Emmelsum, Rhein-Lippe-Hafen Wesel und Städtischer Rheinhafen Wesel 6) Künftig geführt in Solvay Infra GmbH sowie Esco European Salt Company.

7) Bis 2010 Uniquema GmbH.

Quelle: Eigene Zusammenstellung nach Angaben der Häfen und Ladestellen.

4.7 Bestand an zugelassenen Kraftfahrzeugen

zum Jahresanfang

Jahr	Stadt Duisburg	Kreis Wesel	Kreis Kleve	IHK-Bezirk	Ruhrgebiet	Nordrhein-Westfalen	Bundesgebiet ¹⁾
1994	254.581	257.868	159.791	672.240	2.473.840	9.746.147	45.770.294
1995	257.218	263.745	163.953	684.916	2.493.935	9.856.243	46.583.353
1996	260.761	268.365	167.676	696.802	2.526.112	10.016.774	47.436.970
1997	263.731	274.878	172.985	711.594	2.570.021	10.221.921	48.487.975
1998	264.540	280.433	176.430	721.403	2.594.023	10.349.841	49.041.044
1999	263.147	285.014	179.296	727.457	2.606.630	10.452.479	49.763.225
2000	264.159	291.660	184.320	740.139	2.635.822	10.617.042	50.726.470
2001	273.298	301.890	192.414	767.602	2.714.132	10.969.936	52.487.295
2002	275.024	308.337	197.516	780.877	2.748.731	11.183.116	53.305.930
2003	269.036	301.289	189.466	759.791	2.696.861	10.901.506	51.019.323
2004	274.780	313.906	202.172	790.858	2.760.504	11.349.120	54.082.169
2005	273.832	316.460	204.534	794.826	2.767.409	11.426.533	54.519.653
2006	273.535	319.727	207.589	800.851	2.770.661	11.445.479	54.909.867
2007	274.208	321.774	210.112	806.094	2.781.062	11.563.285	55.511.374
2008	240.977	289.100	189.018	719.095	2.518.967	10.289.181	49.330.037
2009	241.951	290.405	191.365	723.721	2.519.090	10.318.681	49.602.623
2010	242.936	293.763	194.781	731.480	2.535.490	10.425.356	50.184.419
2011	245.122	297.875	198.129	741.126	2.558.898	10.573.240	50.902.131
2012	247.108	302.073	201.946	751.127	2.585.108	10.729.393	51.735.177
2013	249.346	305.216	204.682	759.244	2.602.951	10.863.004	52.391.012
2014	249.187	308.877	207.439	765.503	2.618.376	10.974.876	52.966.818
2015	250.834	312.390	210.894	774.118	2.645.733	11.133.413	53.715.641

1) Ab 1995 einschließlich neue Bundesländer und Berlin-Ost.

2) Ruhrgebiet umfasst die Städte Bochum, Bottrop, Dortmund, Duisburg, Essen, Gelsenkirchen, Hamm, Herne, Oberhausen und Mülheim an der Ruhr sowie die Kreise Recklinghausen, Unna und Wesel.

Quelle: Kraftfahrt-Bundesamt.

5. Bevölkerung und Arbeitsmarkt

5.1 Bevölkerungsstruktur nach Gemeinden

Gebiet	Fläche in qkm	Einwohner am 30.06.2014 ¹⁾			Veränderung zum Vorjahr in Prozent	Einwohner je qkm	Bevölkerungs- veränderung von 1970 bis 2014 in Prozent	Bevölkerungsbewegung im 1. Halbjahr 2014	
		Insgesamt	Einwohner Vorjahr	davon weiblich				Überschuss der Lebendgeborenen (+) bzw. Gestorbenen (-)	Wanderungs- bilanz
Duisburg	232,80	485.580	486.076	248.326	-0,1	2.086	-22,4	-932	-863
Alpen	59,60	12.604	12.639	6.384	-0,3	211	34,8	-28	14
Dinslaken	47,66	67.071	67.369	34.798	-0,4	1.407	20,2	-111	-21
Haminkeln	164,54	26.527	26.294	13.358	0,9	161	62,7	-21	178
Hünxe	106,86	13.547	13.528	6.955	0,1	127	49,4	-22	56
Kamp-Lintfort	63,14	36.949	36.976	18.880	-0,1	585	-4,0	-80	47
Moers	67,68	102.935	103.351	53.202	-0,4	1.521	2,4	-180	-22
Neukirchen-Vluyn	43,50	26.915	26.853	13.972	0,2	619	14,9	-85	151
Rheinberg	75,24	30.709	30.651	15.800	0,2	408	30,7	-75	175
Schermbeck	110,71	13.486	13.424	6.871	0,5	122	53,8	-17	71
Sonsbeck	55,41	8.635	8.603	4.395	0,4	156	45,4	-34	58
Voerde	53,49	36.368	36.659	18.645	-0,8	680	38,8	-92	-55
Wesel	122,56	60.066	60.106	30.975	-0,1	490	10,0	-107	80
Xanten	72,43	21.247	21.177	10.926	0,3	293	42,1	-55	114
Kreis Wesel	1.042,80	457.059	457.630	235.161	-0,1	438	18,1	-907	846
Bedburg-Hau	61,31	12.697	12.632	6.206	0,5	207	-2,8	-25	39
Emmerich	80,40	30.118	30.006	15.042	0,4	375	8,4	-55	33
Geldern	96,97	33.131	33.011	16.745	0,4	342	47,2	-44	103
Goch	115,43	33.371	32.975	16.798	1,2	289	21,2	-10	311
Issum	54,74	11.890	11.769	6.141	1,0	217	36,2	-22	34
Kalkar	88,20	13.604	13.703	6.881	-0,7	154	41,0	-39	-27
Kerken	58,17	12.400	12.437	6.351	-0,3	213	26,2	-30	27
Kevelaer	100,64	27.735	27.730	14.172	0,0	276	35,6	-46	143
Kleve	97,76	48.260	47.906	24.818	0,7	494	11,1	-71	143
Kranenburg	76,89	10.264	10.207	5.130	0,6	133	31,8	-12	28
Rees	109,86	21.207	21.255	10.762	-0,2	193	31,4	-82	-12
Rheurdt	30,03	6.690	6.666	3.358	0,4	223	33,0	-4	30
Straelen	74,04	15.742	15.712	7.899	0,2	213	47,4	-16	87
Uedem	60,93	8.128	8.119	4.095	0,1	133	26,1	-17	16
Wachtendonk	48,14	7.946	7.899	4.015	0,6	165	36,2	-8	53
Weeze	79,49	10.227	10.113	5.097	1,1	129	13,3	-18	110
Kreis Kleve	1.232,99	303.410	302.140	153.510	0,4	246	24,4	-499	1.118
IHK-Bezirk	2.508,59	1.246.049	1.245.846	636.997	0,0	497	-0,8	-2.338	1.101
Ruhrgebiet ²⁾	3.867,75	4.538.305	4.530.468	2.334.333	0,2	1.173	-10,4	-9.322	9.065
NRW	34.110,40	17.591.450	17.545.987	9.015.167	0,3	516	4,0	-23.636	38.080

1) Fortschreibung des Bevölkerungsstandes auf Basis des Zensus 2011

2) Ruhrgebiet umfasst die Städte Bochum, Bottrop, Dortmund, Duisburg, Essen, Gelsenkirchen, Hamm, Herne, Oberhausen und Mülheim an der Ruhr sowie die Kreise Recklinghausen, Unna und Wesel.

Quellen: IT.NRW; Gebietsfläche am 31.12.2013; Bevölkerungsstand am 30.06.2014, Basis Zensus 2011; Statistik der Geburten, Sterbefälle und Wanderungen; eigene Berechnungen

5.2 Bevölkerung insgesamt (Zeitreihe)

Jahr ¹⁾	Stadt Duisburg	Kreis Wesel	Kreis Kleve	IHK-Bezirk	Ruhrgebiet ²⁾	Nordrhein- Westfalen	Bundesgebiet in 1.000 ³⁾
1989	529.197	433.661	263.892	1.226.750	4.751.203	16.935.205	61.990
1990	533.553	441.833	267.811	1.243.197	4.814.755	17.235.783	63.232
1991	536.666	446.133	271.453	1.254.252	4.837.948	17.414.889	79.951
1992	538.330	453.529	277.666	1.269.525	4.863.087	17.585.376	80.570
1993	538.084	457.525	280.329	1.275.938	4.878.341	17.722.438	81.187
1994	536.313	460.446	282.855	1.279.614	4.878.216	17.778.969	81.410
1995	535.197	463.230	286.388	1.284.815	4.874.141	17.839.304	81.643
1996	533.885	466.206	289.345	1.289.436	4.869.048	17.908.473	81.882
1997	530.940	468.787	291.942	1.291.669	4.859.673	17.962.159	82.061
1998	526.308	470.437	294.014	1.290.759	4.842.491	17.968.306	82.024
1999	521.321	472.805	295.967	1.290.093	4.825.705	17.983.142	82.087
2000	517.356	473.528	298.305	1.289.189	4.812.531	17.996.153	82.183
2001	513.467	475.270	300.357	1.289.094	4.799.482	18.023.553	82.335
2002	510.466	476.881	302.946	1.290.293	4.789.177	18.060.211	82.475
2003	507.702	477.250	304.752	1.289.704	4.774.586	18.073.296	82.518
2004	505.332	477.128	306.033	1.288.493	4.762.805	18.069.324	82.499
2005	502.522	476.824	307.309	1.286.655	4.746.564	18.059.839	82.468
2006	500.142	475.993	308.046	1.284.181	4.728.915	18.039.847	82.372
2007	497.845	474.797	308.700	1.281.342	4.719.954	18.009.453	82.261
2008	494.920	473.365	308.948	1.277.233	4.688.359	17.968.124	82.127
2009	492.674	471.276	308.382	1.272.332	4.660.631	17.893.212	81.862
2010	490.322	469.981	307.693	1.267.996	4.638.485	17.850.560	81.752
2011	488.410	467.859	307.959	1.264.228	4.621.124	17.836.512	81.844
2012	486.938	459.165	301.613	1.247.716	4.537.701	17.542.677	80.524
2013	486.076	457.630	302.140	1.245.846	4.530.468	17.545.987	80.586
2014	485.580	457.059	303.410	1.246.049	4.538.305	17.591.450	80.925

1) Jeweils zum 30.06.

2) Ruhrgebiet umfasst die Städte Bochum, Bottrop, Dortmund, Duisburg, Essen, Gelsenkirchen, Hamm, Herne, Oberhausen und Mülheim an der Ruhr sowie die Kreise Recklinghausen, Unna und Wesel.

3) Ab 1991 einschließlich neue Bundesländer und Berlin-Ost.

Bis 2012: Fortschreibung basierend auf der Volkszählung von 1987, ab 2012: Basis Zensus 2011

Quellen: IT.NRW; Statistisches Bundesamt; Bevölkerungsstand.

5.3 Bevölkerung nach Gemeinden (Zeitreihe)

zum 30. Juni

Gebiet	1977	1987	1997	2002	2007	2010	2011	2012 ¹⁾	2013	2014
Duisburg	577.663	512.948	530.940	510.466	497.845	490.322	488.410	486.938	486.076	485.580
Alpen	9.702	10.309	12.303	12.689	12.915	12.777	12.728	12.703	12.639	12.604
Dinslaken	57.109	61.403	69.757	71.192	70.284	69.672	69.342	67.617	67.369	67.071
Hamminkeln	20.244	23.088	26.780	27.286	27.596	27.802	27.620	26.308	26.294	26.527
Hünxe	12.144	11.739	13.641	13.745	13.695	13.611	13.563	13.471	13.528	13.547
Kamp-Lintfort	38.386	36.730	40.222	39.948	39.338	38.554	38.293	37.143	36.976	36.949
Moers	100.890	98.491	106.850	107.574	107.048	106.153	105.363	103.736	103.351	102.935
Neukirchen-Vluyn	24.704	25.426	28.052	28.668	28.357	27.579	27.597	27.082	26.853	26.915
Rheinberg	25.968	26.298	30.207	31.761	32.022	31.635	31.526	30.843	30.651	30.709
Schermbeck	10.903	11.969	13.273	13.664	13.687	13.725	13.634	13.361	13.424	13.486
Sonsbeck	6.416	6.726	7.837	8.513	8.655	8.621	8.648	8.657	8.603	8.635
Voerde	31.474	33.687	38.444	38.948	38.196	37.534	37.327	36.789	36.659	36.368
Wesel	56.498	54.732	61.868	62.001	61.409	60.800	60.691	60.197	60.106	60.066
Xanten	15.599	15.979	19.553	20.892	21.595	21.518	21.527	21.258	21.177	21.247
Kreis Wesel	410.037	416.577	468.787	476.881	474.797	469.981	467.859	459.165	457.630	457.059
Bedburg-Hau	13.137	13.227	12.461	12.463	13.122	13.217	13.199	12.519	12.632	12.697
Emmerich	29.069	29.055	29.204	29.101	29.703	29.597	29.530	30.079	30.006	30.118
Geldern	24.504	27.338	32.097	33.380	33.925	33.544	33.657	32.911	33.011	33.131
Goch	28.237	28.396	31.213	33.133	34.026	34.123	34.131	32.952	32.975	33.371
Issum	9.408	10.668	11.985	12.163	12.063	11.907	11.897	11.816	11.769	11.890
Kalkar	10.976	11.238	13.016	13.956	14.086	13.888	13.820	13.775	13.703	13.604
Kerken	10.388	10.698	12.234	12.685	12.872	12.705	12.700	12.519	12.437	12.400
Kevelaer	21.086	22.354	26.167	27.387	28.124	28.339	28.362	27.531	27.730	27.735
Kleve	44.035	44.853	48.742	49.066	49.164	49.381	49.427	47.674	47.906	48.260
Kranenburg	7.899	7.876	8.789	9.522	9.894	9.972	9.978	10.172	10.207	10.264
Rees	16.852	17.907	20.610	22.122	22.537	22.329	22.222	21.383	21.255	21.207
Rheurdt	5.542	5.639	6.112	6.505	6.722	6.743	6.745	6.661	6.666	6.690
Straelen	10.844	12.369	14.885	15.403	15.638	15.464	15.442	15.514	15.712	15.742
Udem	6.420	6.504	7.947	8.365	8.462	8.213	8.214	8.117	8.119	8.128
Wachtendonk	5.696	6.099	7.282	7.658	7.834	7.829	7.901	7.879	7.899	7.946
Weeze	8.718	8.716	9.198	10.037	10.528	10.442	10.734	10.111	10.113	10.227
Kreis Kleve	252.811	262.937	291.942	302.946	308.700	307.693	307.959	301.613	302.140	303.410
IHK-Bezirk	1.240.511	1.192.462	1.291.669	1.290.293	1.281.342	1.267.996	1.264.228	1.247.716	1.245.846	1.246.049
Ruhrgebiet ¹⁾	4.906.844	4.629.727	4.859.673	4.789.177	4.719.954	4.638.485	4.621.124	4.537.701	4.530.468	4.538.305
Nordrhein-Westfalen	17.049.350	16.672.253	17.962.159	18.060.211	18.009.453	17.850.560	17.836.512	17.542.677	17.545.987	17.591.450

1) Ruhrgebiet umfasst die Städte Bochum, Bottrop, Dortmund, Duisburg, Essen, Gelsenkirchen, Hamm, Herne, Oberhausen und Mülheim an der Ruhr sowie die Kreise Recklinghausen, Unna und Wesel.

Quelle: IT.NRW; Bevölkerungsstand. Bis 2012: Fortschreibung basierend auf der Volkszählung von 1987 und früher, ab 2012: Basis Zensus 2011

5.4 Bevölkerungsbewegungen (Zeitreihe)

Jahr	Stadt Duisburg			Kreis Wesel			Kreis Kleve			IHK-Bezirk		
	Bevölkerung ¹⁾	Geburten- bzw. Sterbeüberschuss ²⁾	Wanderungsbilanz ²⁾	Bevölkerung ¹⁾	Geburten- bzw. Sterbeüberschuss ²⁾	Wanderungsbilanz ²⁾	Bevölkerung ¹⁾	Geburten- bzw. Sterbeüberschuss ²⁾	Wanderungsbilanz ²⁾	Bevölkerung ¹⁾	Geburten- bzw. Sterbeüberschuss ²⁾	Wanderungsbilanz ²⁾
1984	528.015	-2.079	-11.680	413.828	-95	-1.399	261.208	-244	544	1.203.051	-2.418	-12.535
1985	520.160	-1.924	-5.931	412.833	-9	-986	261.793	-22	607	1.194.786	-1.955	-6.310
1986	516.580	-1.825	-1.755	414.608	-104	1.879	262.128	-7	342	1.193.316	-1.936	466
1987 ³⁾	512.948	-913	-2.719	416.577	627	1.342	262.937	167	642	1.192.462	-119	-735
1988	525.090	-542	457	428.677	763	1.546	262.483	476	827	1.216.250	697	2.830
1989	529.197	-677	4.784	433.661	795	4.189	263.892	188	1.221	1.226.750	306	10.194
1990	533.553	-702	5.058	441.833	569	7.603	267.811	312	3.607	1.243.197	179	16.268
1991	536.666	-268	3.381	446.133	1.012	3.288	271.453	466	3.176	1.254.252	1.210	9.845
1994	536.313	-620	-1.151	460.446	173	2.748	282.855	258	2.268	1.279.614	-189	3.865
1995	535.197	-1.038	-78	463.230	-91	2.875	286.388	-52	3.585	1.284.815	-1.181	6.382
1996	533.885	-1.220	-92	466.206	-218	3.194	289.345	27	2.930	1.289.436	-1.411	6.032
1997	530.940	-600	-2.345	468.787	26	2.555	291.942	247	2.350	1.291.669	-327	2.560
1998	526.308	-838	-3.794	470.437	-254	1.904	294.014	27	2.045	1.290.759	-1.065	155
1999	521.321	-1.246	-3.741	472.805	-167	2.535	295.967	-87	2.040	1.290.093	-1.500	834
2000	517.356	-1.267	-2.698	473.528	-559	1.282	298.305	-212	2.550	1.289.189	-2.038	1.134
2001	513.467	-1.408	-2.481	475.270	-394	2.136	300.357	-133	2.185	1.289.094	-1.935	1.840
2002	510.466	-1.395	-1.606	476.881	-690	2.301	302.946	-367	2.956	1.290.293	-2.452	3.651
2003	507.702	-1.842	-922	477.250	-1.256	1.625	304.752	-518	2.324	1.289.704	-3.616	3.027
2004	505.332	-1.657	-713	477.128	-921	799	306.033	-402	1.683	1.288.493	-2.980	1.769
2005	502.522	-1.890	-924	476.824	-1.147	841	307.309	-600	1.874	1.286.655	-3.637	1.791
2006	500.142	-1.713	-670	475.993	-1.131	301	308.046	-543	1.277	1.284.181	-3.387	908
2007	497.845	-1.681	-613	474.797	-1.363	171	308.700	-593	1.247	1.281.342	-3.637	805
2008	494.920	-1.764	-1.162	473.365	-1.324	-108	308.948	-785	1.031	1.277.233	-3.873	-239
2009	492.674	-2.050	-202	471.276	-1.620	-464	308.382	-757	202	1.272.332	-4.427	-464
2010	490.322	-1.840	-516	469.981	-1.701	415	307.693	-706	24	1.267.996	-4.247	-77
2011	488.410	-2.046	120	467.859	-1.801	-318	307.959	-964	1.236	1.264.228	-4.811	1.038
2012 ⁴⁾	487.467	-1.713	766	466.655	-1.830	628	308.503	-734	1.284	1.262.625	-4.277	2.678
2013	486.076	-1.391	633	465.080	-1.327	610	309.031	-637	813	1.260.703	-3.355	2.056
2014	485.580	-1.622	585	457.059	-1.642	982	303.410	-720	1.897	1.246.049	-3.984	3.464

1) Bevölkerung zum 30.06. 2) Geburten- und Sterbeüberschüsse sowie die Werte der Wanderungsbilanzen ergeben sich hier aus der Summe der zweiten Hälfte des Vorjahres und der ersten Hälfte des Berichtsjahres. 3) Bevölkerungszahlen zum Ende des Jahres 1987.

Quellen: IT.NRW; Bevölkerungsstand; Statistik der Geburten, Sterbefälle und Wanderungen. Bis 2012: Fortschreibung des Bevölkerungsstandes basierend auf der Volkszählung von 1987 und früher, ab 2012: Basis Zensus 2011

5.5 Bevölkerungsprognose 2015 bis 2040

Jahr	Stadt Duisburg ¹⁾	Kreis Wesel ¹⁾	Kreis Kleve ¹⁾	IHK-Bezirk ¹⁾	Ruhrgebiet ¹⁾	Nordrhein-Westfalen ¹⁾	Bundesgebiet in 1.000 ²⁾
2015	486.766	456.191	304.223	1.247.180	4.538.449	17.604.159	81.058
2016	486.721	455.396	305.730	1.247.847	4.540.090	17.637.325	81.345
2017	486.187	454.475	306.830	1.247.492	4.538.576	17.655.840	81.579
2018	485.683	453.571	307.920	1.247.174	4.537.184	17.674.519	81.757
2019	484.962	452.633	308.802	1.246.397	4.534.667	17.688.326	81.879
2020	484.265	451.724	309.677	1.245.666	4.532.155	17.701.973	81.945
2021	483.418	450.768	310.427	1.244.613	4.528.638	17.710.422	81.953
2022	482.578	449.823	311.153	1.243.554	4.525.053	17.718.250	81.902
2023	481.734	448.879	311.846	1.242.459	4.521.435	17.725.497	81.841
2024	480.908	447.930	312.529	1.241.367	4.517.726	17.731.914	81.769
2025	480.069	446.948	313.164	1.240.181	4.513.855	17.737.317	81.685
2026	479.070	445.890	313.623	1.238.583	4.508.546	17.735.979	81.589
2027	478.024	444.776	314.042	1.236.842	4.502.683	17.732.508	81.479
2028	476.988	443.610	314.400	1.234.998	4.496.425	17.726.981	81.357
2029	475.924	442.396	314.701	1.233.021	4.489.727	17.719.133	81.222
2030	474.854	441.125	314.938	1.230.917	4.482.464	17.708.908	81.076
2031	473.593	439.728	314.975	1.228.296	4.473.612	17.691.318	80.919
2032	472.320	438.264	314.956	1.225.540	4.464.281	17.671.286	80.753
2033	471.057	436.738	314.864	1.222.659	4.454.529	17.649.345	80.578
2034	469.797	435.180	314.719	1.219.696	4.444.550	17.626.355	80.396
2035	468.558	433.598	314.516	1.216.672	4.434.406	17.602.242	80.206
2036	467.431	432.060	314.312	1.213.803	4.424.973	17.582.139	80.009
2037	466.327	430.491	314.073	1.210.891	4.415.488	17.561.627	79.804
2038	465.237	428.897	313.769	1.207.903	4.405.820	17.540.064	79.592
2039	464.118	427.236	313.404	1.204.758	4.395.753	17.516.647	79.372
2040	462.988	425.511	312.971	1.201.470	4.385.219	17.491.068	79.143

1) Jeweils zum 01.01. 2) Jeweils zum 31.12. des Vorjahres, Berechnungsvariante: Kontinuität bei stärkerer Zuwanderung (G1-L1-W2), d.h. Geburtenrate annähernd konstant, Moderater Anstieg der Lebenserwartung bei Geburt, Nettozuwanderung durchschnittlich ca. 230.000 Personen pro Jahr

Quellen: IT.NRW; Statistisches Bundesamt; Bevölkerungsvorausberechnung 2014 bis 2040

5.6 Bevölkerung nach Beteiligung am Erwerbsleben (Zeitreihe)

in Tausend

Gebiet	Bevölkerungsgruppe	Jahr													
		2000	2001	2002	2003	2004	2005	2006	2007	2008	2009	2010	2011	2012	2013
Stadt Duisburg	Erwerbspersonen	220	225	224	219	207	218	215	224	229	224	225	223	220	224
	Erwerbspersonen (15 bis unter 65 Jahre)	219	223	222	217	205	216	213	221	226	222	224	220	218	222
	Erwerbsquote in Prozent (15 bis unter 65 Jahre)	64,7	66,4	66,5	65,0	63,3	66,9	67,8	67,9	69,6	68,7	69,7	69,4	68,2	68,7
	Erwerbslose	24	24	28	30	30	31	26	26	25	24	23	21	22	21
	Nichterwerbspersonen	300	289	287	289	299	285	285	274	267	269	265	266	268	262
Kreis Wesel	Erwerbspersonen	201	208	213	220	214	220	222	227	228	229	228	227	224	214
	Erwerbspersonen (15 bis unter 65 Jahre)	200	206	211	219	212	217	219	224	225	227	226	223	221	210
	Erwerbsquote in Prozent (15 bis unter 65 Jahre)	63,1	65,2	67,1	68,6	67,8	68,7	69,6	71,1	71,6	72,6	72,3	72,0	70,7	70,0
	Erwerbslose	14	12	18	21	21	18	17	16	11	11	14	13	12	12
	Nichterwerbspersonen	271	266	264	257	263	257	254	248	246	242	242	241	244	244
Kreis Kleve	Erwerbspersonen	130	133	137	144	146	145	145	155	155	156	154	158	159	158
	Erwerbspersonen (15 bis unter 65 Jahre)	128	132	136	142	144	143	144	153	152	153	152	156	156	155
	Erwerbsquote in Prozent (15 bis unter 65 Jahre)	65,0	70,1	70,1	70,9	71,5	70,2	70,6	73,8	72,6	74,6	75,9	75,9	74,9	76,4
	Erwerbslose	6	7	8	12	12	10	10	8	7	8	8	7	6	6
	Nichterwerbspersonen	163	159	162	161	160	162	162	154	154	152	153	150	149	144
IHK- Bezirk	Erwerbspersonen	551	566	573	583	567	584	583	605	611	609	608	608	603	596
	Erwerbspersonen (15 bis unter 65 Jahre)	547	562	569	578	561	576	576	598	603	602	602	598	595	587
	Erwerbsquote in Prozent (15 bis unter 65 Jahre)	65,0	66,8	67,6	67,7	67,0	68,3	69,4	70,5	71,1	71,6	72,2	72,0	71,7	72,2
	Erwerbslose	44	43	53	64	63	60	54	49	43	43	45	41	41	39
	Nichterwerbspersonen	734	715	713	707	722	704	702	676	666	664	660	657	661	651

Daten werden nach Veröffentlichung eingetragen

Quelle: IT.NRW, Mikrozensus 2013, Ergebnisse auf Ebene der kreisfreien Städte und Kreise.

5.7 Erwerbstätige nach Wirtschaftszweigen (Zeitreihe)

im IHK-Bezirk in Tausend

Jahr	Insgesamt	Land- und Forstwirtschaft, Fischerei	Produzierendes Gewerbe	davon			Dienstleistungsgewerbe	davon				
				Bergbau und Verarbeitendes Gewerbe	Energie- und Wasserversorgung	Baugewerbe		Handel- und Gastgewerbe	Verkehr und Nachrichtenübermittlung	sonstige Dienstleistungen		
2000	507	12	175	127	6	41	320	95	29	197		
2001	524	12	174	129	6	39	338	95	31	212		
2002	520	12	170	127	5	37	338	96	30	212		
2003	519	11	163	120	7	36	342	98	27	217		
2004	500	13	156	114	6	36	331	93	29	209		
2005	525	18	159	117	7	35	348	97	30	221		
2006	529	14	146	110	6	30	369	98	36	236		
2007	556	14	154	110	6	38	388	103	40	245		
2008	568	16	169	122	8	39	383	99	39	246		
2009	566	13	164	119	8	37	389	102	33	253		
2010	557	9	155	110	11	34	392	102	46	245		
2011	566	8	162	113	11	38	396	105	45	246		
2012	562	5	160	115	9	36	397	104	46	247		
2013	558	5	154	107	11	36	399	105	48	246		
2014				Daten werden nach Veröffentlichung eingetragen								

5.8 Erwerbstätige nach Stellung im Beruf (Zeitreihe)

in Tausend

Gebiet	Stellung	2000	2001	2002	2003	2004	2005	2006	2007	2008	2009	2010	2011	2012	2013	2014
Stadt Duisburg	Selbstständige	15	14	14	13	15	16	16	15	16	15	16	14	14	14	
	Beamte	11	11	10	10	11	11	11	10	9	9	8	8	9	8	
	Angestellte und Arbeiter ¹⁾	171	176	172	165	151	160	162	173	175	171	173	180	175	182	
Kreis Wesel	Selbstständige	16	19	18	19	20	21	23	20	21	21	20	21	20	19	
	Beamte	14	13	13	12	12	13	14	15	15	15	14	12	10	9	
	Angestellte und Arbeiter ¹⁾	157	164	164	168	161	168	168	175	176	178	176	181	181	173	
Kreis Kleve	Selbstständige	17	14	14	13	16	16	15	18	17	18	20	17	16	15	
	Beamte	11	11	10	10	10	10	9	11	11	10	9	11	11	10	
	Angestellte und Arbeiter ¹⁾	96	102	104	108	109	109	110	117	116	117	116	123	125	127	
IHK- Bezirk	Selbstständige	48	47	46	46	50	53	54	54	55	54	56	52	50	48	
	Beamte	36	35	33	32	33	34	34	36	35	34	31	30	30	28	
	Angestellte und Arbeiter ¹⁾	424	442	440	441	421	437	440	466	467	466	466	484	483	482	
NRW	Selbstständige	755	776	771	779	821	856	859	879	867	858	866	881	884	846	
	Beamte	520	501	502	491	490	491	498	505	471	474	466	456	462	440	
	Angestellte und Arbeiter ¹⁾	6.331	6.409	6.344	6.247	6.090	6.291	6.431	6.583	6.567	6.529	6.517	6.930	6.977	6.910	

Daten werden nach Veröffentlichung eingetragen

1) Einschließlich Auszubildende.

Quelle: IT.NRW, Mikrozensus 2013, Ergebnisse auf Ebene der kreisfreien Städte und Kreise.

5.9 Erwerbstätige nach monatlichem Nettoeinkommen

2014, in Tausend

Einkommenskategorie	IHK-Bezirk		NRW	
	Anzahl der Erwerbstätigen in 1.000	Anteil in Prozent	Anzahl der Erwerbstätigen in 1.000	Anteil in Prozent
Insgesamt				
kein Einkommen bzw. keine Angaben				
unter 700 €				
700 bis unter 900 €				
900 bis unter 1100 €				
1100 bis unter 1500 €				
1500 bis unter 2000 €				
2000 bis unter 2600 €				
2600 € und mehr				

2

Daten werden nach Veröffentlichung eingetragen

Quelle: IT.NRW, Mikrozensus 2014, Ergebnisse auf Ebene der kreisfreien Städte und Kreise.

5.10 Sozialversicherungspflichtig Beschäftigte nach Wirtschaftszweigen

zum 30.09.2014

Wirtschaftsbereich ¹⁾	NRW	Stadt Duisburg		Kreis Wesel		Kreis Kleve		IHK-Bezirk	
	Anzahl	Anzahl	Anteil am IHK-Bezirk in Prozent	Anzahl	Anteil am IHK-Bezirk in Prozent	Anzahl	Anteil am IHK-Bezirk in Prozent	Anzahl	Anteil am NRW in Prozent
Land- und Forstwirtschaft, Fischerei	31.351	132	2,4	953	17,2	4.443	80,4	5.528	17,6
Produzierendes Gewerbe	1.802.463	47.706	44,0	37.488	34,6	23.220	21,4	108.414	6,0
Bergbau u. Gewinnung v. Steinen u. Erden	23.190	64	5,9	925	85,6	91	8,4	1.080	4,7
Verarbeitendes Gewerbe	1.350.547	37.015	47,9	25.118	32,5	15.122	19,6	77.255	5,7
Energieversorgung	55.761	2.042	56,9	1.271	35,4	273	7,6	3.586	6,4
Wasserversorgung, Abwasser/Abfall, Beseitigung	54.613	752	22,1	1.839	54,1	808	23,8	3.399	6,2
Baugewerbe	318.352	7.833	33,9	8.335	36,1	6.926	30,0	23.094	7,3
Dienstleistungsgewerbe	4.566.701	117.856	43,5	89.847	33,1	63.537	23,4	271.240	5,9
Handel; Instandhalt. u. Rep. v. Kfz	936.983	20.514	36,4	20.370	36,1	15.545	27,5	56.429	6,0
Verkehr und Lagerei	327.363	14.021	53,9	7.826	30,1	4.181	16,1	26.028	8,0
Gastgewerbe	157.105	3.180	38,1	3.023	36,2	2.153	25,8	8.356	5,3
Information und Kommunikation	195.248	2.163	43,7	2.195	44,3	595	12,0	4.953	2,5
Finanz- u. Versicherungs-DL	222.863	5.635	51,7	3.076	28,2	2.187	20,1	10.898	4,9
Grundstücks- und Wohnungswesen	44.190	1.073	50,3	667	31,3	394	18,5	2.134	4,8
Freiberufl., wissensch. u. techn. DL	443.638	8.994	42,8	8.245	39,3	3.765	17,9	21.004	4,7
Sonstige wirtschaftliche DL	461.186	17.352	54,9	8.213	26,0	6.013	19,0	31.578	6,8
Öffentl. Verwalt., Verteidigung; Soz. vers.	326.638	11.201	50,3	7.001	31,4	4.066	18,3	22.268	6,8
öffentliche und private DL (ohne öffentl. VW)	1.451.487	33.723	38,5	29.231	33,4	24.638	28,1	87.592	6,0
Insgesamt	6.400.626	165.803	43,0	128.524	33,3	91.204	23,7	385.531	6,0

1) Klassifikation der Wirtschaftszweige, Ausgabe 2008.

Quellen: Statistik der Bundesagentur für Arbeit, Sozialversicherungspflichtig Beschäftigte

5.11 Sozialversicherungspflichtig Beschäftigte insgesamt (Zeitreihe)

Jahr	Stadt Duisburg	Kreis Wesel	Kreis Kleve	IHK-Bezirk	Ruhrgebiet ²⁾	NRW	Bundesgebiet
							Gesamt ¹⁾
1990	187.193	117.539	70.648	375.380	-	6.005.472	
1991	187.143	119.519	73.213	379.875	-	6.122.841	
1992	185.778	119.804	73.646	379.228	-	6.091.895	
1994	167.629	117.839	73.129	358.597	-	5.890.744	28.286.906
1995	164.395	117.830	73.108	355.333	-	5.859.213	28.057.050
1996	160.110	114.362	72.818	347.290	-	5.767.025	27.425.286
1997	158.020	114.996	73.059	346.075	-	5.763.170	27.140.806
1998	157.599	116.115	73.806	347.520	-	5.794.260	27.366.967
1999 ⁴⁾	159.668	117.569	74.671	351.908	-	5.912.015	27.783.094
2000	161.225	119.935	75.956	357.116	-	5.999.561	28.047.154
2001	158.426	119.829	76.235	354.490	-	5.979.803	27.950.317
2002	155.331	116.778	75.534	347.643	-	5.875.418	27.440.099
2003	156.790	113.494	74.796	345.080	-	5.707.235	26.731.667
2004 ³⁾⁴⁾	155.675	115.657	77.308	348.640	1.517.177	5.714.072	26.968.308
2005	152.579	114.310	76.564	343.453	1.498.741	5.662.435	26.712.681
2006	152.547	114.207	77.131	343.885	1.501.480	5.704.509	26.996.846
2007	156.256	116.231	78.732	351.219	1.533.645	5.841.220	27.627.812
2008	159.438	118.420	80.733	358.591	1.563.567	5.980.200	28.226.287
2009	160.018	118.795	80.599	359.412	1.554.887	5.900.276	28.024.951
2010	159.128	120.267	82.403	361.798	1.575.733	6.000.763	28.505.122
2011	161.246	123.755	85.221	370.222	1.607.602	6.148.640	29.216.870
2012	162.539	126.513	86.689	375.741	1.626.142	6.236.401	29.753.856
2013	165.023	127.966	88.755	381.744	1.637.690	6.308.179	30.164.885
2014	165.803	128.524	91.204	385.531	1.652.858	6.400.626	30.662.502

1) Ab 1993 einschließlich neue Bundesländer und Berlin-Ost. 2) Ruhrgebiet nach Grenzen des RVR. Dazu zählen die kreisfreien Städte Bochum, Bottrop, Dortmund, Duisburg, Essen, Gelsenkirchen, Hagen, Hamm, Herne, Mülheim a. d. Ruhr und Oberhausen; sowie die Kreise Ennepe-Ruhr, Recklinghausen, Unna und Wesel

3) bis 2004: Stichtag 31.12.; ab 2004: Stichtag 30.09.

4) 2014 erfolgte eine Revision der Beschäftigungsstatistik. Dabei wurden die Beschäftigungsdaten rückwirkend bis 1999 revidiert. Jedoch ist die Revision auf kommunaler Ebene noch nicht abgeschlossen. Für die Stadt Duisburg, die Kreise Wesel und Kleve sowie den IHK-Bezirk sind die vorliegenden Werte erst ab 2004 revidiert; für NRW, Westdeutschland und das gesamte Bundesgebiet ab 1999. Aufgrund der Revision sind Vorjahresvergleiche nur eingeschränkt möglich.

5.12 Sozialversicherungspflichtig Beschäftigte im Produzierenden Gewerbe (Zeitreihe)

Jahr	Stadt Duisburg	Kreis Wesel	Kreis Kleve	IHK-Bezirk	Ruhrgebiet ²⁾	NRW	Bundesgebiet	
							West	Gesamt ¹⁾
1987	99.075	58.932	28.184	186.191	722.420	2.732.877	10.013.171	
1988	97.011	59.169	28.335	184.515	712.758	2.737.876	10.051.680	
1989	96.747	59.995	29.472	186.214	712.939	2.794.047	10.287.063	
1990	92.547	63.158	30.723	186.428	720.415	2.867.080	10.607.187	
1991	90.533	62.659	31.092	184.284	713.673	2.868.921	10.680.166	
1992	88.998	61.237	30.917	181.152	687.099	2.777.438	10.375.693	
1994	72.763	57.562	30.253	160.578	610.902	2.538.831	9.594.913	11.607.495
1995	69.000	56.160	30.002	155.162	588.549	2.475.021	9.354.192	11.339.498
1996	64.921	52.949	29.549	147.419	559.808	2.377.534	8.978.392	10.857.989
1997	64.574	52.539	29.410	146.523	540.374	2.318.329	8.820.401	10.606.974
1998	61.816	48.900	27.664	138.380	504.870	2.230.318	8.773.598	10.492.808
1999	60.025	47.602	27.381	135.008	480.766	2.165.260	8.563.073	10.209.003
2000	59.506	48.380	27.515	135.401	466.806	2.160.659	8.657.170	10.196.395
2001	56.982	46.584	26.552	130.118	443.030	2.092.753	8.479.612	9.921.781
2002	55.083	43.443	25.516	124.042	421.296	1.997.359	7.786.523	9.223.321
2003	53.709	41.476	24.662	119.847	402.504	1.913.887	7.523.625	8.896.746
2004	51.964	41.266	23.441	116.671	394.922	1.848.497	7.339.557	8.656.871
2005	51.042	39.093	22.113	112.248	380.285	1.792.578	7.181.632	8.462.728
2006	50.524	38.245	21.728	110.497	377.633	1.787.165	7.213.343	8.533.465
2007 ³⁾⁴⁾	49.603	38.343	22.256	110.202	441.011	1.810.787	7.311.537	8.675.005
2008	49.695	39.300	23.387	112.382	444.745	1.831.091	7.388.373	8.798.107
2009	51.206	39.116	22.783	113.105	413.577	1.767.321	7.173.679	8.551.230
2010	47.818	38.788	22.873	109.479	428.579	1.759.462	7.167.908	8.564.886
2011	47.892	39.598	23.200	110.690	429.351	1.787.466	7.309.234	8.739.070
2012	48.810	39.417	23.214	111.441	430.491	1.800.996	7.425.047	8.864.935
2013	49.015	37.925	22.747	109.687	425.780	1.795.998	7.463.386	8.904.559
2014 ⁵⁾	47.706	37.488	23.220	108.414	420.549	1.802.463	7.540.866	8.991.099

1) Ab 1993 einschließlich neue Bundesländer und Berlin-Ost. 2) Ruhrgebiet nach Grenzen des RVR. Dazu zählen die kreisfreien Städte Bochum, Bottrop, Dortmund, Duisburg, Essen, Gelsenkirchen, Hagen, Hamm, Herne, Mülheim a. d. Ruhr und Oberhausen; sowie die Kreise Ennepe-Ruhr, Recklinghausen, Unna und Wesel

3) bis 2004: Stichtag 31.12.; ab 2004: Stichtag 30.09.

4) 2014 erfolgte eine Revision der Beschäftigungsstatistik. Dabei wurden die Beschäftigungsdaten rückwirkend bis 1999 revidiert. Jedoch ist die Revision für die Werte nach Wirtschaftszweigen noch nicht abgeschlossen. Bei den dargestellten Werten handelt es sich ab 2007 um revidierte Zahlen (ausgenommen Westdeutschland: ab 2008).

5) Stand: 30.09.

Quelle: Statistik der Bundesagentur für Arbeit, Sozialversicherungspflichtig Beschäftigte

5.13 Sozialversicherungspflichtig Beschäftigte im Dienstleistungsgewerbe (Zeitreihe)

Jahr	Stadt Duisburg	Kreis Wesel	Kreis Kleve	IHK-Bezirk	Ruhrgebiet ²⁾	NRW	Bundesgebiet	
							West	Gesamt ¹⁾
1985	87.839	44.269	29.717	161.825	703.612	2.669.314	10.332.607	
1986	87.510	46.044	31.820	165.374	721.191	2.747.141	10.623.288	
1987	87.762	46.541	34.013	168.316	728.721	2.799.477	10.872.287	
1988	88.247	49.270	34.433	171.950	746.701	2.864.256	11.112.004	
1989	90.616	50.155	35.722	176.493	768.048	2.948.691	11.418.066	
1990	93.889	52.678	37.630	184.197	801.911	3.094.449	12.016.127	
1991	95.862	55.195	39.751	190.808	828.440	3.208.607	12.520.904	
1992	96.095	56.944	40.532	193.571	841.605	3.271.161	12.766.581	
1994	94.233	58.632	40.869	193.734	845.696	3.308.259	12.916.646	16.302.003
1995	94.815	60.116	41.134	196.065	852.767	3.342.985	13.012.591	16.370.723
1996	94.651	59.870	41.289	195.810	852.139	3.349.083	12.972.794	16.228.029
1997	92.898	60.886	41.590	195.374	855.955	3.403.723	13.046.654	16.204.778
1998	95.156	65.679	43.875	204.710	887.609	3.521.317	13.272.622	16.533.912
1999	98.861	68.404	45.026	212.291	922.992	3.662.291	13.841.789	17.081.971
2000	100.992	69.935	46.164	217.091	948.851	3.779.066	14.237.025	17.460.583
2001	100.828	71.703	47.268	219.799	960.274	3.828.834	14.453.858	17.630.151
2002	99.692	71.811	47.493	218.996	955.001	3.813.117	14.082.951	17.846.272
2003	102.412	70.521	47.433	220.366	945.817	3.750.926	13.869.349	17.566.241
2004	100.859	71.178	47.171	219.208	933.782	3.736.785	13.843.712	17.452.871
2005	99.593	70.900	47.846	218.339	930.812	3.745.900	13.895.806	17.475.374
2006	101.187	72.460	48.718	222.365	943.810	3.743.714	14.181.639	17.827.529
2007 ³⁾⁴⁾	104.385	76.999	53.041	234.425	1.089.398	4.005.390	14.559.611	18.733.593
2008	108.644	78.184	53.862	240.690	1.115.694	4.122.934	15.327.589	19.203.730
2009	108.535	78.686	54.091	241.312	1.118.606	4.105.631	15.348.191	19.245.481
2010	111.212	80.633	55.741	247.586	1.144.208	4.213.692	15.743.684	19.711.522
2011	113.250	83.213	58.067	254.530	1.175.076	4.332.326	16.215.074	20.244.597
2012	113.602	85.894	59.446	258.942	1.192.362	4.406.037	16.558.019	20.652.142
2013	115.901	88.869	61.758	266.528	1.208.621	4.481.858	16.869.738	21.018.379
2014 ⁵⁾	117.963	89.847	63.540	271.350	1.228.867	4.566.812	17.207.092	21.423.087

1) Ab 1993 einschließlich neue Bundesländer und Berlin-Ost. 2) Ruhrgebiet nach Grenzen des RVR. Dazu zählen die kreisfreien Städte Bochum, Bottrop, Dortmund, Duisburg, Essen, Gelsenkirchen, Hagen, Hamm, Herne, Mülheim a. d. Ruhr und Oberhausen; sowie die Kreise Ennepe-Ruhr, Recklinghausen, Unna und Wesel

3) bis 2004: Stichtag 31.12.; ab 2004: Stichtag 30.09.

4) 2014 erfolgte eine Revision der Beschäftigungsstatistik. Dabei wurden die Beschäftigungsdaten rückwirkend bis 1999 revidiert. Jedoch ist die Revision für die Werte nach Wirtschaftszweigen noch nicht

5) Stand: 30.09.

**Abbildung 9: Struktureller Wandel am Niederrhein:
Anteil der Beschäftigten in den Wirtschaftsbereichen**

1984

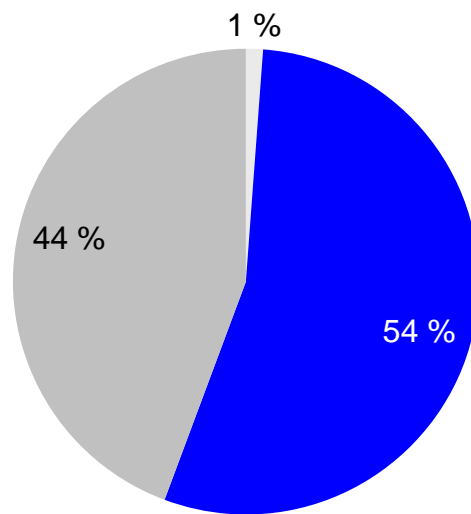

2014

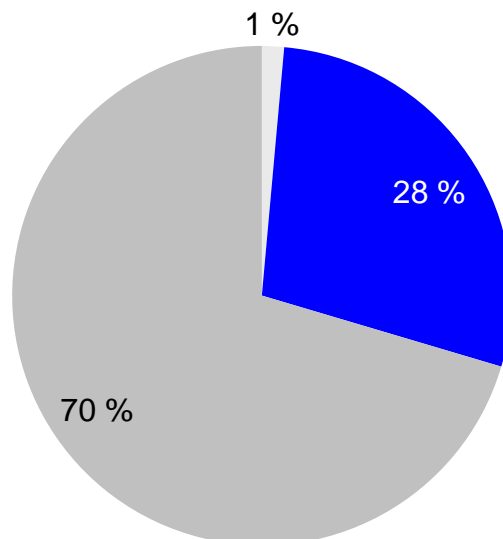

■ Land- und Forstwirtschaft ■ Produzierendes Gewerbe ■ Dienstleistungsgewerbe

Quelle: Statistik der Bundesagentur für Arbeit, Sozialversicherungspflichtig Beschäftigte

5.14 Arbeitsmarktkennzahlen Juni 2015

Gebietskörperschaften	Arbeitslose (Juni 2015)			Arbeitslosenquoten in Prozent					
	Anzahl	Veränderung in Prozent		bezogen auf alle Erwerbspersonen			bezogen auf abhängige Erwerbspersonen		
		gegenüber Vormonat	gegenüber Vorjahresmonat	Mai 2015	Juni 2015	Juni 2014	Mai 2015	Juni 2015	Juni 2014
Bundesgebiet West	1.968.758	-1,3	-3,2	5,6	5,6	5,8	6,3	6,2	6,5
Bundesgebiet Ost	742.429	-3,1	-7,1	9,1	8,8	9,5	10,2	9,9	10,6
Bundesgebiet insgesamt	2.711.187	-1,8	-4,3	6,3	6,2	6,5	7,0	6,9	7,3
NRW	742.552	-0,1	-2,4	7,9	7,9	8,2	8,7	8,7	9,1
Ruhrgebiet ¹⁾	260.144	0,5	-1,6	10,9	11,0	11,3	12,0	12,1	12,4
IHK-Bezirk Niederrhein	61.166	-0,1	-0,3	9,5	9,4	9,5	10,4	10,4	10,6
Stadt Duisburg	32.733	0,2	0,7	13,2	13,2	13,2	14,6	14,6	14,7
Kreis Wesel	18.085	-0,6	-1,7	7,6	7,5	7,7	8,3	8,3	8,6
Kreis Kleve	10.348	-0,2	-0,7	6,5	6,5	6,6	7,1	7,1	7,3

1) Ruhrgebiet umfasst die Arbeitsagenturbezirke Bochum, Dortmund, Duisburg, Essen, Gelsenkirchen, Hagen, Hamm, Oberhausen und Recklinghausen.
 Quellen: Statistik der Bundesagentur für Arbeit, Monatsberichte, eigene Berechnungen

5.15 Struktur der Arbeitslosen am Niederrhein

	IHK-Bezirk					Agenturbezirke			
	März 15	Vorjahresmonat	Anteil an NRW 2015 in Prozent	Veränderung gegenüber dem Vorjahresmonat		Arbeitsagentur Duisburg		Arbeitsagentur Wesel	
				absolut	in Prozent	März 15	Veränderung gegenüber Vorjahresmonat	März 15	Veränderung gegenüber Vorjahresmonat
Bestand an Arbeitslosen	62.091	63.547	8,2	-1.456	-2,3	32.534	-3,6	29.557	-0,8
Männer	33.682	34.592	8,1	-910	-2,6	17.582	-5,1	16.100	0,2
Frauen	28.409	28.955	8,3	-546	-1,9	14.952	-1,8	13.457	-1,9
Anteil in %	45,8	45,6				46,0		45,5	
Deutsche	46.770	48.875	8,2	-2.105	-4,3	22.445	-6,9	24.325	-1,8
Ausländer	15.243	14.608	8,3	635	4,3	10.050	4,4	5.193	4,3
Anteil in %	24,5	23,0				30,9		17,6	
SGB III	14.810	16.578	7,3	-1.768	-10,7	5.866	-13,3	8.944	-8,9
Anteil in %	23,9	26,1				18,0		30,3	
SGB II	47.281	46.969	8,5	312	0,7	26.668	-1,2	20.613	3,2
Anteil in %	76,1	73,9				82,0		69,7	
15- bis 19-Jährige	936	937	8,6	-1	-0,1	475	1,5	461	-1,7
Anteil in %	1,5	1,5				1,5		1,6	
20- bis 24-Jährige	4.766	5.576	8,3	-810	-14,5	2.236	-17,9	2.530	-11,3
Anteil in %	7,7	8,8				6,9		8,6	
25- bis 49-Jährige	37.759	38.798	8,2	-1.039	-2,7	20.736	-3,7	17.023	-1,4
Anteil in %	60,8	61,1				63,7		57,6	
50- bis 54-Jährige	7.985	7.898	8,4	87	1,1	4.046	-0,1	3.939	2,4
Anteil in %	12,9	12,4				12,4		13,3	
55- bis 64-Jährige	10.643	10.337	7,7	306	3,0	5.041	1,0	5.602	4,8
Anteil in %	17,1	16,3				15,5		19,0	

Quelle: Statistik der Bundesagentur für Arbeit

5.16 Arbeitslose (Zeitreihe)

zum Jahresende

Jahr	Stadt Duisburg	Kreis Wesel	Kreis Kleve	IHK-Bezirk	Ruhrgebiet ¹⁾	NRW	Bundesgebiet	
							West ²⁾	Gesamt
1989	28.596	17.013	7.817	53.426	244.322	669.776	2.051.972	
1990	25.470	16.161	6.997	48.628	213.373	583.880	1.784.150	2.426.332
1991	24.804	14.826	6.992	46.622	201.738	557.557	1.632.284	2.768.927
1992	26.470	16.444	7.963	50.877	220.929	632.919	1.908.882	3.126.217
1993	32.392	19.070	10.051	61.513	260.755	764.311	2.389.845	3.688.922
1994	33.873	19.519	9.717	63.109	266.182	771.592	2.410.412	3.559.732
1995	34.506	20.123	10.573	65.202	271.224	793.837	2.535.684	3.790.624
1996	36.690	21.561	11.651	69.902	288.449	867.495	2.805.377	4.148.145
1997	36.923	21.544	11.529	69.996	297.099	885.346	2.908.668	4.521.583
1998	34.645	20.621	11.356	66.622	286.156	846.705	2.732.884	4.197.313
1999	32.428	19.227	10.965	62.620	277.912	807.925	2.538.253	4.047.221
2000	30.385	18.098	10.708	59.191	262.384	750.023	2.304.677	3.808.884
2001	31.699	18.822	10.894	61.415	270.184	797.651	2.434.855	3.963.503
2002	31.616	19.341	11.008	61.965	275.851	844.634	2.647.242	4.225.104
2003	32.419	20.022	11.080	63.521	283.846	877.835	2.751.713	4.316.535
2004	34.139	19.871	12.020	66.030	298.135	910.804	2.860.339	4.464.230
2005 ³⁾	40.008	22.549	14.587	77.144	339.356	1.032.180	3.120.309	4.606.062
2006	35.606	19.883	12.098	67.587	304.330	907.976	2.670.080	4.007.559
2007	32.038	17.818	9.186	59.042	272.070	776.026	2.230.529	3.406.371
2008	29.254	15.415	8.491	53.160	248.468	725.998	2.058.964	3.102.085
2009	31.452	17.303	10.494	59.249	261.077	779.869	2.248.181	3.275.526
2010	30.970	16.886	8.043	55.899	252.570	730.979	2.067.916	3.015.715
2011	30.029	15.319	8.239	53.587	245.329	686.784	1.887.213	2.780.206
2012	30.081	15.809	9.585	55.475	252.856	721.616	1.973.855	2.839.821
2013	30.691	16.997	10.286	57.974	260.112	750.329	2.033.445	2.872.783
2014	30.669	17.487	10.373	58.529	250.925	727.816	1.980.073	2.763.521
2015 ⁴⁾	32.733	18.085	10.348	61.166	260.144	742.552	1.968.758	2.711.187

69

1) Ruhrgebiet umfasst die Arbeitsagenturbezirke Bochum, Dortmund, Duisburg, Essen, Gelsenkirchen, Hagen, Hamm, Oberhausen und Recklinghausen.

2) Die Berliner Arbeitslosenzahlen werden ab 1991 komplett dem Bundesgebiet Ost zugeordnet. 3) Arbeitslosenquoten ab 2005 auf Grundlage der erweiterten Arbeitsmarktstatistik.

4) Stand Juni.

Quelle: Statistik der Bundesagentur für Arbeit, Monatsberichte

5.17 Arbeitslosenquoten bezogen auf alle zivilen Erwerbspersonen (Zeitreihe)

zum Jahresende

Jahr	Stadt Duisburg	Kreis Wesel	Kreis Kleve	IHK-Bezirk	Ruhrgebiet ¹⁾	NRW	Bundesgebiet	
							West ²⁾	Gesamt
1999	14,2	9,3	8,5	11,1	12,9	9,9	8,3	10,3
2000	12,8	8,3	7,6	9,9	11,6	8,7	7,2	9,3
2001	13,2	8,3	7,5	10,0	11,8	9,1	7,5	9,6
2002	13,2	8,4	7,5	10,1	12,1	9,6	8,1	10,1
2003	13,7	8,7	7,5	10,3	12,5	9,9	8,4	10,4
2004	14,6	8,7	8,0	10,8	13,2	10,4	8,7	10,8
2005 ³⁾	17,1	9,9	9,3	11,8	15,0	11,7	9,5	11,1
2006	14,9	7,6	7,6	10,8	13,2	10,2	8,0	9,6
2007	13,2	7,7	6,0	9,4	11,7	8,6	6,7	8,1
2008	12,0	6,7	5,6	8,5	10,8	8,1	6,2	7,4
2009	12,9	7,4	6,9	9,4	11,3	8,7	6,7	7,8
2010	12,7	7,2	5,2	8,9	10,9	8,1	6,1	7,2
2011	12,4	6,5	5,4	8,5	10,6	7,6	5,6	6,6
2012	12,3	6,7	6,2	8,7	10,9	7,9	5,8	6,7
2013	12,5	7,2	6,6	9,1	11,1	8,1	5,8	6,5
2014	12,5	7,3	6,6	9,1	10,7	7,8	5,7	6,4
2015 ⁴⁾	13,2	7,5	6,5	9,4	11,0	7,9	5,6	6,2

1) Ruhrgebiet umfasst die Arbeitsagenturbezirke Bochum, Dortmund, Duisburg, Essen, Gelsenkirchen, Hagen, Hamm, Oberhausen und Recklinghausen.

2) Die Berliner Arbeitslosenzahlen werden ab 1991 komplett dem Bundesgebiet Ost zugeordnet. 3) Arbeitslosenquoten ab 2005 auf Grundlage der erweiterten Arbeitsmarktstatistik.

4) Stand Juni.

Quelle: Statistik der Bundesagentur für Arbeit, Monatsberichte

Abbildung 10: Arbeitslosenquote bezogen auf alle zivilen Erwerbspersonen

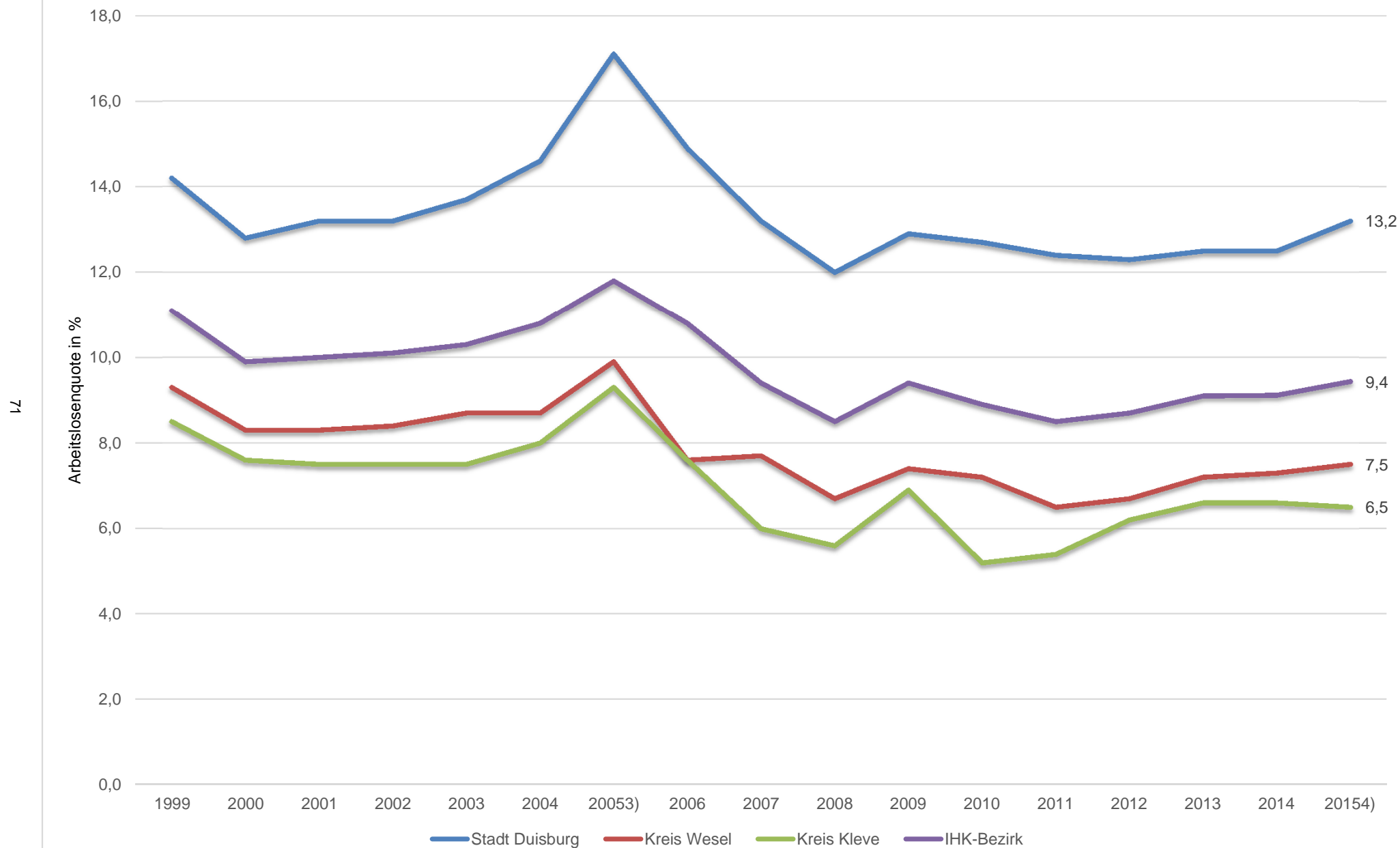

5.18 Arbeitslosenquoten bezogen auf abhängige zivile Erwerbspersonen (Zeitreihe)

zum Jahresende

Jahr	Stadt Duisburg	Kreis Wesel	Kreis Kleve	IHK-Bezirk	Ruhrgebiet ¹⁾	NRW	Bundesgebiet	
							West ²⁾	Gesamt
1999	15,2	10,2	9,9	12,2	14,0	10,9	9,4	11,5
2000	13,7	9,0	8,7	10,8	12,5	9,5	8,0	10,3
2001	14,2	9,1	8,6	11,0	12,7	9,9	8,3	10,6
2002	14,2	9,2	8,6	11,0	13,1	10,5	9,0	11,2
2003	14,7	9,6	8,6	11,4	13,5	10,9	9,3	11,5
2004	15,7	9,5	9,3	11,9	14,3	11,4	9,7	11,9
2005 ³⁾	18,4	10,9	10,9	13,1	16,3	12,9	10,6	12,4
2006	16,1	9,6	9,0	12,0	14,5	11,2	9,0	10,7
2007	14,6	8,5	6,6	10,4	12,9	9,6	7,5	9,1
2008	13,4	7,4	6,2	9,4	11,9	9,0	6,9	8,3
2009	14,3	8,2	7,6	10,4	12,5	9,6	7,5	8,7
2010	12,7	7,2	5,2	8,9	10,9	8,1	6,1	7,2
2011	13,7	7,2	5,9	9,4	11,7	8,4	6,2	7,4
2012	14,8	8,0	6,5	10,3	12,5	9,1	6,8	8,0
2013	13,9	7,9	7,2	10,0	12,2	9,0	6,4	7,3
2014	13,8	8,1	7,2	10,1	11,8	8,7	6,3	7,1
2015 ⁴⁾	14,6	8,3	7,1	10,4	12,1	8,7	6,2	6,9

1) Ruhrgebiet umfasst die Arbeitsagenturbezirke Bochum, Dortmund, Duisburg, Essen, Gelsenkirchen, Hagen, Hamm, Oberhausen und Recklinghausen.

2) Die Berliner Arbeitslosenzahlen werden ab 1991 komplett dem Bundesgebiet Ost zugeordnet. 3) Arbeitslosenquoten ab 2005 auf Grundlage der erweiterten Arbeitsmarktstatistik.

4) Stand Juni.

Quelle: Statistik der Bundesagentur für Arbeit, Monatsberichte

Abbildung 11: Arbeitslosenquote bezogen auf abhängige zivilen Erwerbspersonen

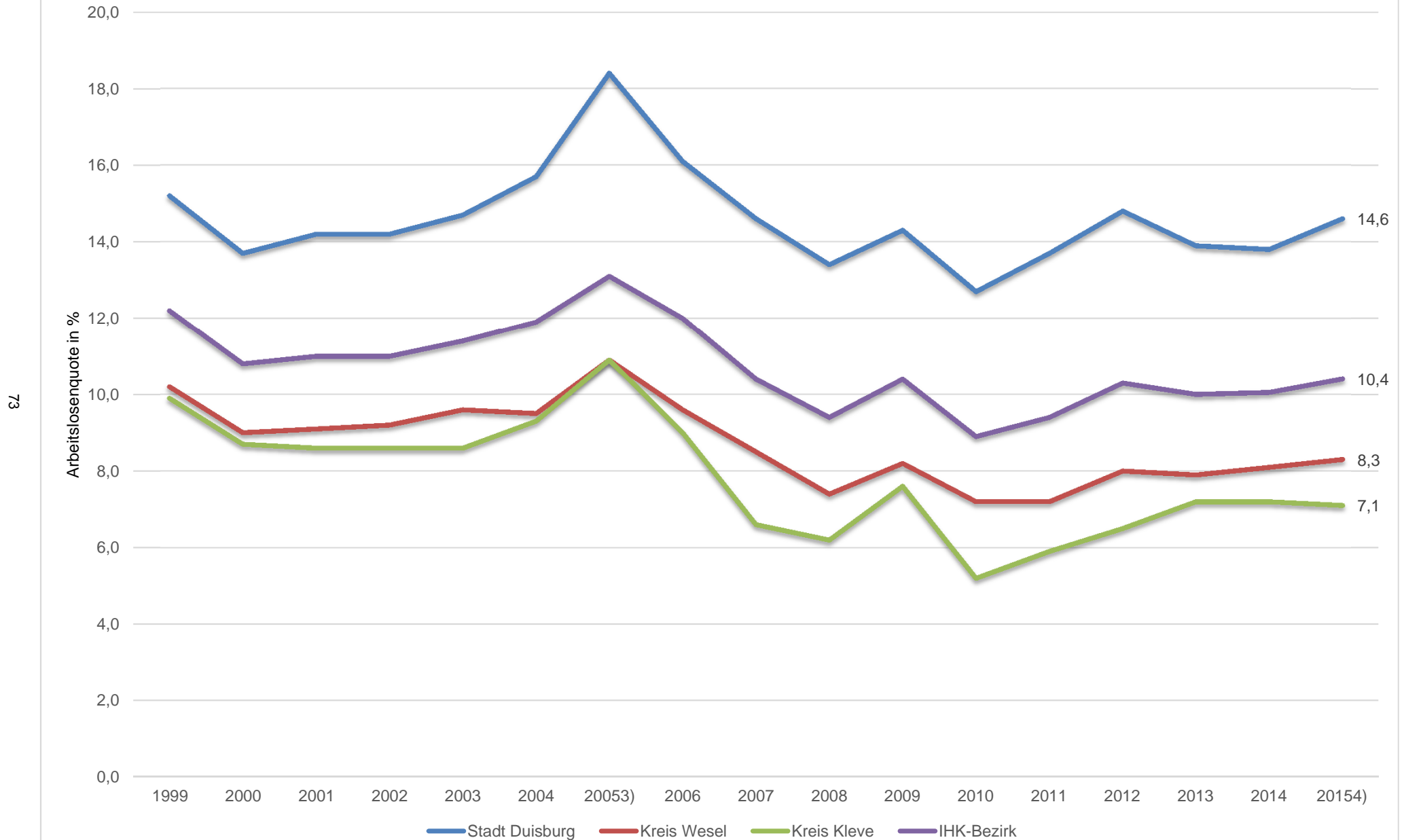

5.19 Offene Stellen (Zeitreihe)

zum Jahresende

Jahr	Arbeitsagentur- bezirk Duisburg	Arbeitsagenturbezirk Wesel (Kreis Wesel und Kreis Kleve)	IHK-Bezirk	Ruhrgebiet ¹⁾	NRW	Bundesgebiet	
						West	Gesamt ²⁾
1985	1.122	738	1.860	7.055	23.409	110.135	-
1986	1.142	902	2.044	8.465	30.760	141.309	-
1987	1.476	1.241	2.717	9.171	32.577	148.284	-
1988	1.246	1.528	2.774	10.219	39.332	178.572	-
1989	1.190	2.195	3.385	14.538	59.241	277.158	-
1990	1.238	2.740	3.978	14.761	60.853	282.529	305.153
1991	1.209	2.666	3.875	15.507	59.667	287.387	322.828
1992	1.197	2.384	3.581	13.161	52.816	237.116	270.032
1993	718	2.946	3.664	9.461	41.665	183.388	219.680
1994	725	2.987	3.712	11.817	49.728	211.689	263.014
1995	984	2.966	3.950	12.708	52.488	211.158	255.928
1996	835	3.472	4.307	14.944	57.408	221.990	270.913
1998	1.359	3.452	4.811	19.036	76.097	289.953	345.407
1999	1.598	4.423	6.021	19.251	89.809	381.504	456.379
2000	2.068	4.454	6.522	22.459	99.448	447.565	513.963
2001	1.717	3.975	5.692	20.414	83.589	435.693	506.141
2002	1.303	3.765	5.068	14.890	64.627	377.452	451.217
2003	1.220	3.518	4.738	13.028	47.900	291.807	354.576
2004	984	4.000	4.984	12.686	47.329	192.078	225.433
2005	1.236	3.982	5.218	22.950	78.219	310.489	394.346
2006	3.012	1.971	4.983	37.837	110.425	458.090	591.670
2007	3.129	2.366	5.495	36.013	109.298	439.371	545.563
2008	3.855	2.631	6.486	39.384	105.452	400.216	503.128
2009	2.308	1.849	4.157	36.680	98.094	362.102	460.809
2010	2.577	2.132	4.709	22.024	79.479	320.020	379.808
2011	2.751	3.055	5.806	29.634	97.928	389.994	466.619
2012	2.907	3.425	6.332	23.380	86.105	341.052	416.878
2013	2.498	3.657	6.155	21.754	82.176	332.792	411.964
2014	3.778	4.169	7.947	27.098	102.107	400.509	495.887
2015 ³⁾	3.860	4.291	8.151	30.455	117.035	461.060	572.200

1) Ruhrgebiet umfasst die Arbeitsagenturbezirke Bochum, Dortmund, Duisburg, Essen, Gelsenkirchen, Hagen, Hamm, Oberhausen und Recklinghausen.

2) Ab 1990 einschließlich neue Bundesländer und Berlin Ost. 3) Stand: Juni.

Quelle: Statistik der Bundesagentur für Arbeit, Monatsberichte

6. Aus- und Fortbildung

6.1 Eingetragene Ausbildungsverhältnisse

Ausbildungsberufe	Dez. 2014			Verteilung auf die Ausbildungsjahre				Dez. 2013		
	Insgesamt	davon weiblich	mit Beginn in 2014	1. Aus-bildungsjahr	2. Aus-bildungsjahr	3. Aus-bildungsjahr	4. Aus-bildungsjahr	Insgesamt	davon weiblich	mit Beginn in 2013
Kaufmännische Ausbildungsberufe	8.392	4.163	3.515	2.835	3.062	2.495		8.755	4.345	3.832
Verkäufer/-in	1.049	641	579	511	538			1.033	628	567
Kaufmann/Kauffrau im Einzelhandel	898	489	481	221	243	434		972	537	539
Hotel- und Gaststättenberufe (gesamt)	761	371	324	245	276	240		855	437	385
Kfm./Kff. im Groß- und Außenhandel (gesamt)	704	303	251	215	241	248		749	324	276
Bürokaufmann/-kauffrau	562	376	50	17	242	303		859	563	305
Kaufmann/Kauffrau für Bürokommunikation	553	390	356	332	110	111		334	246	130
Industriekaufmann/-kauffrau	537	302	192	167	193	177		555	321	200
Kaufmann/Kauffrau für Spedition und Logistikhilf.	494	181	164	147	174	173		528	185	193
Bankkaufmann/-kauffrau	464	237	156	154	167	143		458	234	173
Fachkraft für Lagerlogistik	412	38	158	118	132	162		440	45	189
Fachlagerist/-in	186	8	108	94	92			209	15	113
Kfm./Kff. für Vers. und Finanzen (gesamt)	183	80	67	57	73	53		177	75	76
Automobilkaufmann/-kauffrau	172	58	66	63	48	61		170	60	59
Kfm./Kff. Im Gesundheitswesen	143	102	52	50	51	42		130	90	54
Berufskraftfahrer/-in	104	6	52	47	28	29		103	5	44
Immobilienkaufmann/-kauffrau	91	65	31	27	36	28		85	59	35
Fachkraft für Kurier-, Express- u. Postdienstl.	83	21	42	42	41			66	21	41
Sport- und Fitnesskaufmann/-kauffrau	73	34	29	23	25	25		80	36	39
Tourismuskaufmann/-kauffrau	71	48	26	20	21	30		72	51	32
Binnenschiffer/-in	66	6	18	13	28	25		71	6	33
Sonstige	783	424	313	279	299	205		745	399	326
Gewerblich-technische Ausbildungsberufe	3.517	326	1.114	1.000	1.045	1.019	453	3.614	356	1.170
Industriemechaniker/-in	577	20	151	140	148	163	126	604	21	158
Elektroniker/-in (gesamt)	430	10	105	101	112	118	99	455	15	120
Fachinformatiker/-in (gesamt)	257	19	96	86	79	92		260	16	91
Verfahrenstechniker/-in (gesamt)	237	2	72	73	65	61	39	210	2	66
Eisenbahner/-in im Betriebsdienst (gesamt)	208	19	80	71	83	54		184	22	83
Mechatroniker/-in	174	5	46	45	43	47	39	184	5	47
Zerspanungsmechaniker/-in	152	7	45	38	34	50	30	155	7	41
Konstruktionsmechaniker/-in	149	5	41	37	41	34	37	163	3	47
Chemikant/-in	131	19	37	36	41	37	17	131	22	45
Gleisbauer/-in	92	5	37	34	17	41		97	11	23
Kraftfahrzeugmechatroniker/-in	92	5	25	21	24	30	17	98	7	23
Bauzeichner/-in	86	39	22	19	33	34		91	43	37
Technische/-r Produktdesigner (gesamt)	80	27	19	17	23	31	9	115	35	40
Nahrung und Genuss (gesamt)	75	15	32	30	22	23		72	15	21
Mediengestalter/-in (gesamt)	75	39	27	22	26	27		83	36	32
IT-System-Elektroniker/-in	60	1	18	15	21	24		61	2	23
Chemielaborant/-in	57	28	20	20	13	19	5	49	30	15
Sonstige	585	61	241	196	220	134	35	602	64	258
Insgesamt	11.909	4.489	4.629	3.835	4.107	3.514	453	12.369	4.701	5.002

Quelle: Eigenerhebungen

Abbildung 12: Eingetragene Ausbildungsverhältnisse am Niederrhein zum Jahresende

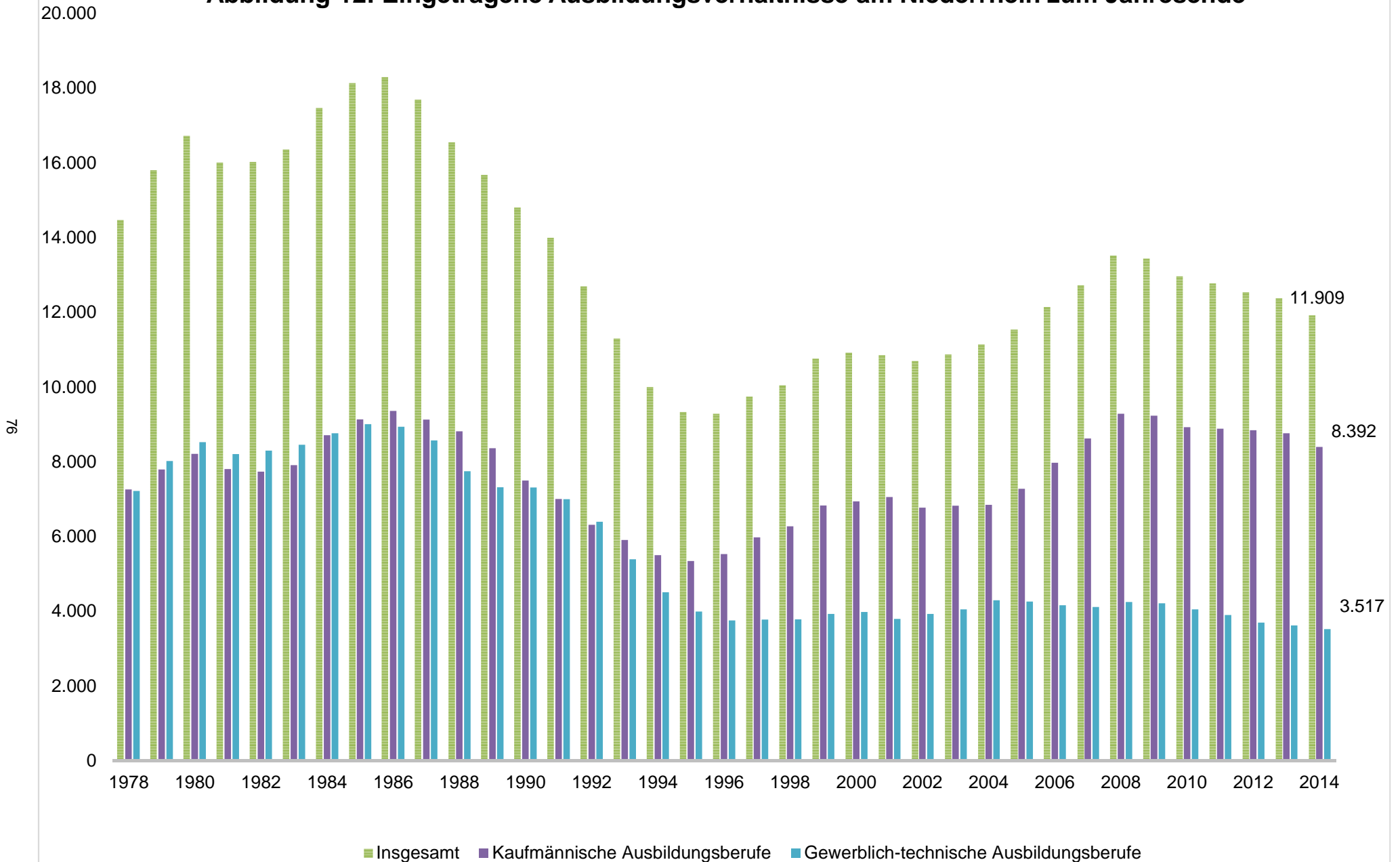

6.2 Abschlussprüfungen im IHK-Bezirk (Zeitreihe)

Jahr	Kaufmännische Prüfungsteilnehmer		Gewerblich-technische Prüfungsteilnehmer	
	Anzahl	bestanden in Prozent	Anzahl	bestanden in Prozent
1984	3.802	90,9	3.357	94,3
1985	4.044	91,6	3.768	94,0
1986	4.238	89,9	3.702	94,0
1987	4.607	88,0	3.834	93,4
1988	4.514	88,3	3.844	94,0
1989	4.183	89,5	3.176	92,4
1990	3.850	89,4	2.278	92,4
1991	3.619	88,8	2.642	90,9
1992	3.135	90,0	3.039	84,3
1993	2.996	89,1	2.999	88,6
1994	3.049	88,1	2.767	86,1
1995	2.805	88,0	2.585	83,5
1996	2.536	86,7	2.160	83,9
1997	3.024	84,9	1.532	86,5
1998	3.298	86,1	1.458	86,8
1999	3.110	84,5	1.339	85,9
2000	3.124	87,3	1.640	83,6
2001	3.230	85,2	1.506	86,2
2002	2.677	84,2	1.147	89,7
2003	2.607	84,7	1.137	89,5
2004	2.588	84,9	1.169	86,2
2005	2.579	87,0	1.181	91,5
2006	2.744	86,3	1.322	90,9
2007	2.905	90,4	1.395	91,7
2008	3.028	91,0	1.328	93,5
2009	3.300	91,5	1.243	92,7
2010	3.745	91,6	1.196	93,0
2011	3.493	90,1	1.363	92,3
2012	3.453	90,0	1.315	92,7
2013	3.451	90,6	1.206	91,9
2014	3.504	90,3	1.103	93,4

Quelle: Eigenerhebungen

6.3 Fortbildungsprüfungen nach Art der Prüfung

Art der Prüfung	Teilnehmer			davon bestanden					
				absolut			in Prozent		
	2012	2013	2014	2012	2013	2014	2012	2013	2014
Kaufmännischer Bereich insgesamt	543	741	620	378	489	394	69,6	66,0	63,5
FW Bahnbetrieb übergr. Qualifikation	-	7	-	-	6	-	-	85,7	-
FW Bahnbetrieb spezif. Qualifikation	-	6	-	-	6	-	-	100,0	-
Bankfachwirt	23	15	24	18	10	18	78,3	66,7	75,0
Bilanzbuchhalter Teil A	39	53	49	35	42	40	89,7	79,2	81,6
Bilanzbuchhalter Teil B	5	55	59	1	38	42	20,0	69,1	71,2
Bilanzbuchhalter Teil C	14	23	16	11	22	11	78,6	95,7	68,8
Bilanzbuchhalter ZQ international	-	4	2	-	4	1	-	100,0	50,0
Handelsassistent ab 2011	40	41	12	18	21	3	45,0	51,2	25,0
Handelsfachwirt / Gepr. HFW ab 2008	43	50	40	23	31	24	53,5	62,0	60,0
Geprüfter Handelsfachwirt ZQ BAP	15	16	17	15	14	16	100,0	87,5	94,1
Verkehrsfachwirt	79	85	45	49	47	21	62,0	55,3	46,7
Fachkaufmann Einkauf + Logistik	28	62	72	21	36	30	75,0	58,1	41,7
FW Alten- und Krankenpfl./ Gesundheits- und Sozialw.	9	18	17	8	11	11	88,9	61,1	64,7
Geprüfter TBW Teil 1	6	20	12	3	9	4	50,0	45,0	33,3
Geprüfter TBW Teil 2	4	-	19	3	-	13	75,0	-	-
Geprüfter TBW Teil 3	11	3	9	7	3	8	63,6	100,0	88,9
Geprüfter Technischer Fachwirt Teil 1 WQ (neu)	59	49	25	34	19	14	57,6	38,8	56,0
Geprüfter Technischer Fachwirt Teil 2	44	50	26	32	33	17	72,7	66,0	65,4
Geprüfter Technischer Fachwirt Teil 3	26	30	22	21	30	21	80,8	100,0	95,5
Personalfachkaufmann	14	23	14	11	21	12	78,6	91,3	85,7
Wirtschaftsfachwirt Teil 1	44	67	72	36	43	46	81,8	64,2	63,9
Wirtschaftsfachwirt Teil 2	40	64	68	32	43	42	80,0	67,2	61,8
Gewerblich-technischer Bereich insgesamt	369	442	663	269	341	456	72,9	77,1	68,8
Geprüfter Wassermeister grundl. Qual.	5	8	1	4	7	-	80,0	87,5	-
Geprüfter Wassermeister spezif. Qual.	4	8	1	4	7	-	100,0	87,5	-
Gepr. Netzmeister grundl. Qual.	30	28	26	21	24	16	70,0	85,7	61,5
Gepr. Netzmeister spezif. Qual. Wasser	19	22	17	18	22	15	94,7	100,0	88,2
Gepr. Netzmeister spezif. Qual. Gas	18	22	18	17	21	18	94,4	95,5	100,0
Industriemeister Fachrichtung	293	338	560	205	258	396	70,0	76,3	70,7
Chemie Basisqualifikation	27	49	22	23	44	19	85,2	89,8	86,4
Chemie handlungsspezif. Qualifikation	33	41	39	28	31	37	84,8	75,6	94,9
Elektrotechnik Basisqualifikation	25	25	86	19	23	54	76,0	92,0	62,8
Elektrotechnik handlungsspezif. Qual.	22	8	42	22	8	38	100,0	100,0	90,5
Gießerei neue VO Basisqual.	27	52	64	18	33	41	-	63,5	64,1
Gießerei handlungsspez. Qual.	-	27	51	-	27	47	-	100,0	92,2
Hüttentechnik neue VO Basisqual.	26	18	28	24	16	22	-	88,9	78,6
Hüttentechnik handlungsspez. Qual.	2	-	43	2	-	43	100,0	-	100,0
Kraftverkehr	-	-	10	-	-	8	-	-	-
Metall Basisqualifikation	53	80	125	13	43	54	24,5	53,8	43,2
Metall handlungsspezif. Qualifikation	14	31	50	11	27	33	78,6	87,1	66,0
Logistikmeister Basisqualifikation	-	9	32	-	-	9	-	-	28,1
Logistikmeister handlungsspez. Qual.	-	7	8	-	2	2	-	28,6	25,0
Ausbilderprüfungen	597	494	454	461	363	354	77,2	73,5	78,0
Elektrofachkraft (Zusatzqualifikation)	12	2	4	11	2	4	91,7	100,0	100,0
Prüfungen der Aufstiegsfortbildung insgesamt	1521	1679	1741	1119	1195	1208	73,6	71,2	69,4

Aufgrund von Nachmeldungen und Modifikationen der Lehrgänge können Abweichungen zu vorangegangenen Berichten entstehen.

Quelle: Eigenerhebungen

6.4 Fortbildungsprüfungen im IHK-Bezirk (Zeitreihe)

Jahr	Industriemeister		Ausbildereignungsprüfungen		Kaufmännischer Bereich		Fortbildungsprüfungen insgesamt	
	absolut	bestanden in Prozent	absolut	bestanden in Prozent	absolut	bestanden in Prozent	absolut	bestanden in Prozent
1984	217	95,4	131	87,0	117	62,4	465	84,7
1985	250	89,2	126	91,3	125	60,0	501	82,4
1986	144	93,1	130	92,3	128	61,7	402	82,8
1987	269	89,6	177	93,2	168	60,7	614	82,7
1988	245	94,7	262	91,2	180	51,7	687	82,1
1989	242	88,0	304	85,5	268	62,3	814	78,6
1990	242	92,6	339	84,1	258	71,3	857	82,7
1991	354	94,6	465	90,1	258	72,5	1.097	87,4
1992	312	95,2	428	85,3	227	73,6	993	85,7
1993	356	93,3	334	85,3	175	67,4	882	85,2
1994	261	93,5	404	84,9	294	68,0	982	82,2
1995	246	87,8	305	83,3	362	69,1	936	79,4
1996	254	89,4	277	82,7	383	63,7	923	76,8
1997	146	92,5	285	80,7	422	69,0	906	77,4
1998	112	92,9	392	86,2	405	64,2	924	76,7
1999	151	79,5	444	83,3	547	64,4	1.153	73,6
2000	158	71,5	367	82,0	425	70,8	970	75,7
2001	117	69,2	435	82,8	355	75,2	908	78,1
2002	211	75,4	484	81,2	374	75,9	1.069	78,1
2003	132	80,3	460	78,7	339	75,5	942	78,0
2004	183	66,7	458	63,5	275	61,5	916	63,5
2005	268	68,7	290	79,3	317	66,2	886	71,7
2006	164	76,2	248	75,4	273	65,9	762	71,9
2007	158	69,0	296	75,3	319	58,0	879	68,5
2008	220	63,6	331	70,7	372	54,6	1.002	62,3
2009	242	64,0	326	67,0	518	65,4	1.182	66,2
2010	298	67,1	414	78,5	483	70,0	1.244	72,9
2011	264	74,2	464	82,8	531	64,6	1.335	73,3
2012	293	70,0	597	64,3	543	69,6	1.521	67,9
2013	338	76,3	494	73,5	741	66,0	1.679	71,2
2014	560	70,7	454	78,0	620	63,5	1.741	69,4

Quelle: Eigenerhebungen

7. Steuern und Finanzen

7.1 Gemeindesteuern und Finanzausstattung nach Gemeinden

Gebiet	Gewerbesteuer IST-Aufkommen		Grundsteuer B IST-Aufkommen		Gemeindeanteil an der Einkommensteuer	Gemeindeanteil an der Umsatzsteuer	Gemeindesteuern insg. einschl. Einkommensteueranteil abzüglich Gewerbesteuerumlage		Schlüsselzuweisungen	Finanzausstattung (Gemeindesteuern und Schlüsselzuweisungen)	
	2014		2014				in Mio. EUR	in Mio. EUR		in Mio. EUR	pro Einw. in EUR
	in Mio. EUR	pro Einw. in EUR	in Mio. EUR	pro Einw. in EUR							
Duisburg	161,74	331,81	104,14	213,65	155,53	24,76	458,65	940,90	440.642.271	899,29	1.844,87
Alpen	13,36	1.059,99	1,75	138,46	5,66	0,53	19,60	1.555,22	0	19,60	1.555,22
Dinslaken	14,06	209,42	9,50	141,40	29,69	2,37	54,35	809,28	28.082.884	82,43	1.227,43
Haminkeln	7,70	291,78	3,62	137,20	10,51	0,88	22,23	842,30	3.952.026	26,18	992,05
Hünxe	-	-	-	-	-	-	-	-	-	-	-
Kamp-Lintfort	13,20	357,56	4,63	125,44	11,47	1,49	29,79	806,64	19.954.633	49,74	1.347,02
Moers	36,78	356,43	16,01	155,20	41,56	3,97	94,70	917,78	45.054.316	139,75	1.354,43
Neukirchen-Vluyn	7,81	290,43	3,70	137,62	11,20	0,79	22,83	849,51	7.115.708	29,95	1.114,29
Rheinberg	-	-	-	-	-	-	-	-	-	-	-
Schermbeck	3,53	262,83	1,99	148,46	5,85	0,45	12,21	909,65	2.095.276	14,30	1.065,76
Sonsbeck	3,45	398,84	1,19	137,41	3,15	0,20	7,91	915,21	0	7,91	915,21
Voerde	7,65	209,62	5,24	143,48	14,04	1,24	28,46	780,11	13.554.879	42,02	1.151,60
Wesel	29,37	488,98	9,43	156,93	22,34	3,14	61,02	1.015,89	26.006.510	87,03	1.448,83
Xanten	4,37	206,18	3,17	149,86	7,88	0,43	15,74	743,02	3.734.938	19,47	919,37
Kreis Wesel	141,27	309,07	60,22	131,75	163,34	15,48	368,84	806,93	149.551.170	518,40	1.134,11
Bedburg-Hau	1,87	147,41	1,33	104,72	4,57	0,31	7,82	615,22	3.589.376	11,41	897,52
Emmerich	14,65	486,28	4,66	154,79	8,81	1,65	27,70	919,55	8.208.825	35,91	1.192,07
Geldern	12,48	377,51	4,77	144,32	12,35	1,27	31,14	941,58	8.183.113	39,32	1.189,04
Goch	-	-	-	-	-	-	-	-	-	-	-
Issum	2,19	183,57	1,52	127,49	4,94	0,43	9,66	811,34	1.864.358	11,53	967,90
Kalkar	4,87	356,00	1,85	135,34	4,37	0,40	11,52	841,28	3.102.633	14,62	1.067,90
Kerken	3,20	258,69	1,47	118,46	5,48	0,20	10,62	857,08	348.103	10,97	885,18
Kevelaer	10,20	369,51	3,64	131,69	9,14	0,78	24,36	882,14	7.544.991	31,91	1.155,34
Kleve	15,57	323,53	6,39	132,67	14,88	2,59	37,63	781,80	22.519.271	60,15	1.249,69
Kranenburg	1,71	167,49	1,16	112,84	2,44	0,14	5,30	517,57	2.913.942	8,21	802,22
Rees	4,96	233,41	2,37	111,70	7,05	0,53	14,37	676,01	6.909.352	21,28	1.000,97
Rheurdt	0,62	93,19	0,78	116,51	2,90	0,08	4,87	732,03	875.788	5,75	863,57
Straelen	22,72	1.451,49	1,98	126,58	5,81	1,33	28,20	1.801,63	0	28,20	1.801,63
Uedem	3,04	373,53	0,93	114,63	2,80	0,25	6,62	813,93	471.681	7,09	871,96
Wachtendonk	3,01	380,59	0,96	121,05	3,38	0,16	7,18	908,46	0	7,18	908,46
Weeze	5,51	543,15	1,36	134,15	2,65	0,38	9,38	924,93	2.439.292	11,82	1.165,35
Kreis Kleve	106,62	352,26	35,16	116,18	91,56	10,49	236,37	780,96	68.970.725	305,34	1.008,84
IHK-Bezirk	409,63	328,44	199,53	159,98	410,44	50,73	1.063,86	852,99	659,16	1.723,03	1.381,50
Veränderung gegenüber Vorjahr in %	-4,67	-4,67	0,97	0,97	-2,03	-1,05	-4,69	-4,80	2,51	-2,06	-2,17
Zum Vergleich: IHK-Bezirk Vorjahr	429,71	344,53	197,61	158,44	418,96	51,27	1.116,25	895,98	643,00	1.759,25	1.412,09

Quellen: Angaben der Städte und Gemeinden, Stand: April 2015. Teilweise sind die zu Grunde liegenden Haushaltspläne noch nicht verabschiedet bzw. genehmigt.

7.2 Entwicklung der Gewerbesteuerhebesätze (Zeitreihe)

Gebiet	Jahr																												
	1987	1988	1989	1990	1991	1992	1993	1994	1995	1996	1997	1998	1999	2000	2001	2002	2003	2004	2005	2006	2007	2008	2009	2010	2011	2012	2013	2014	2015
Duisburg	430	430	430	430	430	430	450	450	450	450	450	450	450	450	450	470	470	470	470	470	470	470	470	490	490	490	490	505	510
Alpen	370	370	375	375	375	390	390	390	390	390	390	390	390	390	417	417	417	417	417	417	417	417	417	417	417	417	417	417	417
Dinslaken	350	350	350	350	350	350	350	405	405	405	405	405	405	405	405	424	424	424	424	434	434	434	434	434	434	434	434	434	460
Haminkeln	335	335	335	350	350	370	370	370	370	370	370	380	380	380	395	410	410	410	410	410	410	410	410	410	430	430	430	430	452
Hünxe	350	350	350	350	350	350	350	400	400	400	400	400	405	405	405	405	425	425	425	425	425	425	425	425	425	440	440	470	500
Kamp-Lintfort	350	350	350	350	380	390	400	400	400	400	420	420	420	420	420	420	420	420	420	430	430	430	430	430	430	450	450	450	450
Moers	370	395	395	395	395	395	395	395	385	410	420	430	430	430	450	450	450	450	450	460	460	460	460	460	460	470	480	480	480
Neukirchen-Vluyn	350	350	350	350	350	380	380	380	400	400	420	420	420	420	420	420	430	430	430	430	430	430	430	430	430	430	430	450	455
Rheinberg	350	350	350	350	380	380	380	380	380	400	400	420	420	420	420	420	420	420	420	420	420	420	420	420	420	420	440	440	460
Schermbeck	335	335	335	350	350	385	385	385	385	385	385	410	410	410	410	410	424	424	424	424	424	424	424	424	433	433	433	433	433
Sonsbeck	370	370	375	375	375	375	385	385	395	395	395	395	395	395	395	395	400	400	400	400	400	400	400	400	403	403	411	411	411
Voerde	350	350	350	350	360	385	385	400	410	410	425	425	425	425	425	425	425	450	450	450	450	450	450	450	450	450	450	460	460
Wesel	335	365	365	365	365	405	405	405	405	405	415	415	410	410	410	430	430	430	430	430	430	440	440	440	440	440	440	440	440
Xanten	370	370	375	375	375	385	395	395	395	395	395	390	390	390	390	390	400	400	400	400	400	400	400	400	411	411	425	425	425
Kreis Wesel	Durchschnitt des Kreises Wesel im Jahr 2015 = 450																												
Bedburg-Hau	320	320	320	320	320	350	350	350	350	360	370	380	380	380	380	380	403	403	403	403	403	403	403	403	411	411	411	411	415
Emmerich	315	315	315	340	355	355	355	375	375	375	375	385	385	380	380	380	403	403	403	403	403	425	425	425	425	425	425	425	425
Geldern	320	320	320	320	320	350	350	350	350	350	370	380	380	380	380	380	403	403	403	403	403	403	403	403	403	411	411	411	415
Goch	335	335	335	335	335	385	385	385	385	385	385	385	380	380	380	380	403	403	403	403	403	403	403	403	415	415	420	420	420
Issum	320	320	320	320	350	350	350	350	350	350	350	380	380	365	365	365	403	403	403	403	403	403	403	403	423	423	423	423	423
Kalkar	360	360	375	375	380	380	380	380	380	390	390	390	390	390	390	390	403	403	403	403	403	403	403	403	411	411	411	411	411
Kerken	320	320	320	320	350	350	350	350	350	380	380	380	380	380	380	380	403	403	403	403	403	403	403	403	403	403	411	411	411
Kevelaer	320	320	320	320	320	350	350	350	350	380	380	380	380	380	380	380	403	403	403	403	403	403	403	403	403	403	411	411	415
Kleve	320	320	320	320	320	320	350	350	350	350	380	380	380	380	380	380	403	403	403	403	403	403	403	403	403	411	411	411	415
Kranenburg	370	370	375	375	390	390	390	390	390	390	390	390	390	390	390	390	403	403	403	403	403	403	403	403	411	411	411	412	415
Rees	360	360	360	360	360	360	360	360	360	360	367	374	380	380	380	380	403	403	403	403	403	403	403	403	411	411	411	411	415
Rheurdt	320	320	320	320	320	320	340	350	350	360	370	380	380	380	380	380	403	403	403	403	403	403	403	403	410	410	410	410	410
Straelen	320	310	310	310	310	310	310	310	310	310	310	310	310	310	310	310	310	310	310	310	310	310	310	310	310	310	335	335	335
Uedem	320	320	320	320	350	350	350	350	350	350	370	370	370	370	370	380	380	380	380	403	403	403	403	403	403	409	409	409	409
Wachtendonk	330	330	330	330	350	350	350	350	350	370	380	380	380	380	380	380	403	403	403	403	403	403	403	403	411	411	411	411	415
Weeze	320	320	320	350	350	350	350	350	350	350	350	365	380	380	380	380	399	399	399	403	403	399	399	410	411	411	411	409	409
Kreis Kleve	Durchschnitt des Kreises Kleve im Jahr 2015 = 410																												

Quellen: Angaben der Städte und Gemeinden, eigene Berechnungen.

Abbildung 13: Entwicklung der Gewerbesteuerhebesätze

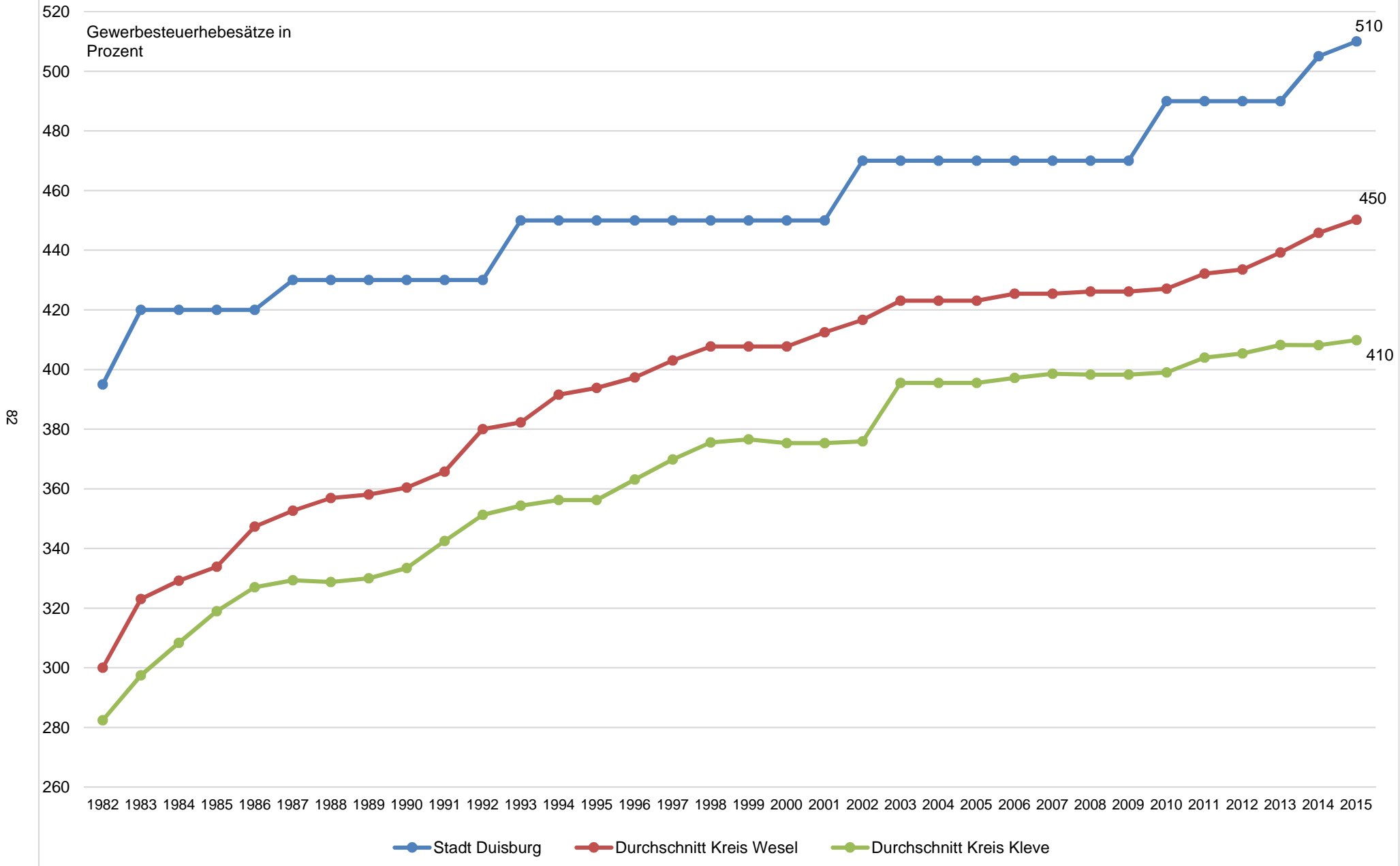

7.3 Entwicklung der Hebesätze Grunsteuer B (Zeitreihe)

Gebiet	Jahr																												
	1987	1988	1989	1990	1991	1992	1993	1994	1995	1996	1997	1998	1999	2000	2001	2002	2003	2004	2005	2006	2007	2008	2009	2010	2011	2012	2013	2014	2015
Duisburg	360	360	360	360	360	360	400	400	450	450	450	450	450	450	500	500	500	500	500	500	500	500	500	500	550	590	695	695	855
Alpen	260	275	290	290	290	315	315	315	315	315	320	330	330	330	355	355	381	381	416	416	416	416	416	416	416	416	416	416	416
Dinslaken	280	280	280	280	280	280	280	310	310	310	330	330	330	330	330	400	400	400	417	417	417	417	417	417	417	417	417	417	460
Haminkeln	230	230	230	250	250	280	280	280	280	280	295	310	330	330	340	340	381	381	381	381	381	381	381	381	381	420	420	420	420
Hünxe	270	270	270	270	270	280	280	300	300	300	300	330	350	350	350	350	400	400	400	400	400	400	400	400	420	420	470	510	550
Kamp-Lintfort	280	280	280	280	320	330	340	340	340	340	360	360	360	360	360	360	360	360	400	400	400	410	410	410	410	413	413	413	470
Moers	300	340	340	340	340	340	340	340	340	350	360	360	360	360	380	380	390	390	410	410	410	410	410	410	410	435	435	490	490
Neukirchen-Vluyn	260	280	280	280	280	310	310	310	330	330	350	350	350	350	350	350	401	401	401	401	401	401	401	401	401	420	420	420	450
Rheinberg	280	280	280	280	290	290	290	290	290	310	320	330	330	330	330	330	330	330	381	381	381	381	381	381	381	413	413	413	435
Schermbeck	250	250	250	270	270	297	297	297	297	297	320	330	330	330	330	330	381	381	400	400	400	400	400	400	435	435	435	435	435
Sonsbeck	275	275	250	290	290	290	300	300	310	310	320	320	330	330	320	330	350	381	350	350	350	350	350	350	381	381	413	413	413
Voerde	250	250	250	280	280	280	310	310	310	320	320	350	350	350	350	350	410	410	410	410	410	410	410	410	410	435	435	460	460
Wesel	250	275	275	275	275	310	310	310	355	355	355	355	350	350	350	370	390	390	390	390	390	390	410	410	410	410	413	413	413
Xanten	275	275	290	290	290	300	310	310	310	310	320	330	330	330	330	380	380	380	380	380	380	380	380	380	413	413	450	450	450
Kreis Wesel	Durchschnitt des Kreises Wesel im Jahr 2015 = 502																												
Bedburg-Hau	220	220	220	220	220	280	280	280	280	310	320	330	330	240	330	330	381	381	381	381	381	381	381	381	381	413	413	413	413
Emmerich	250	250	250	250	283	283	283	300	300	300	300	330	330	330	330	330	381	381	381	400	400	400	400	400	400	415	415	415	440
Geldern	235	235	235	235	235	280	280	280	280	280	320	330	330	330	330	330	381	381	381	381	381	381	381	381	381	413	413	413	423
Goch	260	260	260	260	260	300	300	300	300	300	330	330	330	330	330	330	381	381	381	381	381	381	381	381	400	413	413	415	415
Issum	220	220	220	220	280	280	280	280	280	280	280	330	330	305	305	305	381	381	381	381	381	381	381	381	381	416	416	416	416
Kalkar	260	260	290	290	295	295	295	295	295	305	305	330	330	330	330	330	381	381	381	381	381	381	381	381	381	425	425	425	425
Kerken	220	220	220	220	280	280	280	280	280	330	330	330	330	330	330	330	381	381	381	381	381	381	381	381	381	413	413	413	423
Kevelaer	220	220	220	220	220	280	280	280	280	330	330	330	330	330	330	330	381	381	381	381	381	381	381	381	400	400	413	413	460
Kleve	265	265	265	265	265	265	280	280	280	280	330	330	330	330	330	330	381	381	381	381	381	381	381	381	400	400	413	413	423
Kranenburg	275	275	290	290	315	315	315	315	315	315	320	330	330	330	330	330	381	381	381	381	381	381	381	381	381	413	413	413	423
Rees	260	260	260	260	260	260	280	280	280	280	293	311	330	330	330	330	381	381	381	381	381	381	381	381	381	413	413	413	423
Rheurdt	220	220	220	220	220	220	260	270	280	310	320	330	330	330	330	330	381	381	381	381	381	381	381	381	381	420	420	420	420
Straelen	220	220	220	220	220	220	220	220	250	250	250	250	250	250	250	250	250	250	250	250	250	250	250	250	300	300	345	345	
Uedem	220	220	220	220	250	250	250	250	280	280	320	320	320	320	320	330	330	330	381	381	381	381	381	381	381	413	413	413	413
Wachtendonk	230	230	230	230	280	280	280	280	280	310	330	330	330	330	330	330	381	381	381	381	381	381	381	381	381	413	413	413	423
Weeze	220	220	220	280	280	280	280	280	280	300	300	315	330	330	330	395	395	395	395	395	395	395	395	395	400	413	413	413	409
Kreis Kleve	Durchschnitt des Kreises Kleve im Jahr 2015 = 419																												

Quellen: Angaben der Städte und Gemeinden, eigene Berechnungen.

Abbildung 14: Entwicklung der Hebesätze Grundsteuer B

