



Niederrheinische Industrie- und Handelskammer
Duisburg · Wesel · Kleve zu Duisburg

Der Niederrhein in Zahlen 2014



**Herausgegeben von der Niederrheinischen Industrie- und Handelskammer
Duisburg-Wesel-Kleve zu Duisburg**

ISSN: 2191-057X

Der IHK-Bezirk umfasst die kreisfreie Stadt Duisburg
und die Kreise Wesel und Kleve

Verantwortlich:

Birgit Baumann (Telefon: 0203 2821-338, E-Mail: baumann@niederrhein.ihk.de)

Kontaktdaten:

Hauptgeschäftsstelle

Mercatorstraße 22-24, 47051 Duisburg

Postfach 10 15 08, 47015 Duisburg

Telefon: 0203 2821-0, Telefax: 0203 26533

Service-Center Wesel

Großer Markt 7, 46483 Wesel

Postfach 10 11 48, 46471 Wesel

Telefon: 0281 22048 und 0281 22049, Telefax: 0281 15737

Service-Center Kleve

Boschstraße 16 (Technologiezentrum), 47533 Kleve

Telefon: 02821 22233 und 02821 21510, Telefax: 02821 12571

Internet: <http://www.ihk-niederrhein.de>

E-Mail: ihk@niederrhein.ihk.de

Hinweis:

Die Niederrheinische Industrie- und Handelskammer stützt diesen Bericht auf vorhandene amtliche Statistiken sowie eigene Erhebungen und Berechnungen. Die Zusammenstellung erfolgt nach bestem Wissen und mit der gebotenen Sorgfalt, ohne jegliche Gewähr und Haftung für die Richtigkeit der Angaben.

Inhaltsverzeichnis

Tabellen

	Seite
1. Unternehmen am Niederrhein	
1.1 IHK-zugehörige Unternehmen nach Unternehmensart und Branchen	6
1.2 IHK-zugehörige Unternehmen insgesamt (Zeitreihe)	7
1.3 IHK-zugehörige Unternehmen nach Branchen (Zeitreihe)	8
1.4 Gewerbeanzeigen in der Stadt Duisburg nach Wirtschaftszweigen	9
1.5 Gewerbeanzeigen im Kreis Wesel nach Wirtschaftszweigen	10
1.6 Gewerbeanzeigen im Kreis Kleve nach Wirtschaftszweigen	11
1.7 Gewerbeanzeigen (Zeitreihe)	12
1.8 Insolvenzen nach Insolvenzformen (Zeitreihe)	15
1.9 Insolvenzen am Niederrhein nach Wirtschaftszweigen (Zeitreihe)	16
2. Konjunktur und Wachstum	
2.1 IHK-Konjunkturumfrage	18
2.2 Bruttowertschöpfung insgesamt (Zeitreihe)	21
2.3 Bruttowertschöpfung nach Wirtschaftszweigen (Zeitreihe)	23
2.4 Wachstum der Bruttowertschöpfung insgesamt (Zeitreihe)	24
2.5 Wachstum der Bruttowertschöpfung im Produzierenden Gewerbe (Zeitreihe)	25
2.6 Wachstum der Bruttowertschöpfung im Dienstleistungsgewerbe (Zeitreihe)	26
2.7 Bruttoinlandsprodukt je Erwerbstätigen (Zeitreihe)	27
3. Produzierendes Gewerbe	
3.1 Betriebsgrößenstruktur	28
3.2 Umsatz nach Wirtschaftszweigen	29
3.3 Beschäftigte nach Wirtschaftszweigen	31
3.4 Umsatz und Beschäftigte am Niederrhein (Zeitreihe)	32
3.5 Umsatz nach Gebietskörperschaften (Zeitreihe)	33
3.6 Beschäftigte nach Gebietskörperschaften (Zeitreihe)	34
3.7 Produktionsmenge in der Eisen- und Stahlindustrie (Zeitreihe)	36
3.8 Beschäftigte in der Eisen- und Stahlindustrie (Zeitreihe)	37
3.9 Eisen- und Stahlindustrie nach Unternehmen am Niederrhein (Zeitreihe)	38
3.10 Welt-Rohstahlerzeugung (Zeitreihe)	40
3.11 Förderung im Steinkohlebergbau nach Schachtanlagen	41
3.12 Beschäftigte im Steinkohlebergbau nach Schachtanlagen	42
3.13 Umsatz und Beschäftigte im Bauhauptgewerbe (Zeitreihe)	43
3.14 Energieverbrauch	44
3.15 Energieverbrauch (Zeitreihe)	45
4. Dienstleistungsgewerbe - Handel, Tourismus, Verkehr	
4.1 Einzelhandelskennzahlen nach Gemeinden	47
4.2 Tourismus am Niederrhein nach Gemeinden	48
4.3 Übernachtungen in den Gemeinden (Zeitreihe)	49
4.4 Übernachtungen am Niederrhein (Zeitreihe)	50
4.5 Gesamtumschlag Binnenschifffahrt und Bahn nach Güterarten	52
4.6 Umschlag im Schiffsverkehr (Zeitreihe)	53
4.7 Bestand an zugelassenen Kraftfahrzeugen	54

5. Bevölkerung und Arbeitsmarkt	
5.1 Bevölkerungstruktur nach Gemeinden	55
5.2 Bevölkerung insgesamt (Zeitreihe)	56
5.3 Bevölkerung nach Gemeinden (Zeitreihe)	57
5.4 Bevölkerungsbewegungen (Zeitreihe)	58
5.5 Bevölkerungsprognose 2011 bis 2030	59
5.6 Bevölkerung nach Beteiligung am Erwerbsleben (Zeitreihe)	60
5.7 Erwerbstätige nach Wirtschaftszweigen (Zeitreihe)	61
5.8 Erwerbstätige nach Stellung im Beruf (Zeitreihe)	62
5.9 Erwerbstätige nach monatlichem Nettoeinkommen	63
5.10 Sozialversicherungspflichtig Beschäftigte nach Wirtschaftszweigen	64
5.11 Sozialversicherungspflichtig Beschäftigte insgesamt (Zeitreihe)	65
5.12 Sozialversicherungspflichtig Beschäftigte im Produzierenden Gewerbe (Zeitreihe)	66
5.13 Sozialversicherungspflichtig Beschäftigte im Dienstleistungsgewerbe (Zeitreihe)	67
5.14 Arbeitsmarktkennzahlen Juni 2014	69
5.15 Struktur der Arbeitslosen am Niederrhein	70
5.16 Arbeitslose (Zeitreihe)	71
5.17 Arbeitslosenquoten bezogen auf alle zivilen Erwerbspersonen (Zeitreihe)	72
5.18 Arbeitslosenquoten bezogen auf abhängige zivile Erwerbspersonen (Zeitreihe)	73
5.19 Offene Stellen (Zeitreihe)	75
6. Aus- und Fortbildung	
6.1 Eingetragene Ausbildungsverhältnisse	76
6.2 Abschlussprüfungen im IHK-Bezirk (Zeitreihe)	78
6.3 Fortbildungsprüfungen nach Art der Prüfung	79
6.4 Fortbildungsprüfungen im IHK-Bezirk (Zeitreihe)	80
7. Steuern und Finanzen	
7.1 Gemeindesteuern und Finanzausstattung nach Gemeinden	81
7.2 Entwicklung der Gewerbesteuerhebesätze (Zeitreihe)	82

Inhaltsverzeichnis

Abbildungen

	Seite
Abbildung 1: Gewerbeanmeldungen abzüglich Gewerbeabmeldungen	14
Abbildung 2: Unternehmensinsolvenzen insgesamt	17
Abbildung 3: IHK-Konjunkturklimaindex Niederrhein	20
Abbildung 4: Entwicklung der Bruttowertschöpfung	22
Abbildung 5: Beschäftigungsrückgang im Verarbeitenden Gewerbe, Bergbau und Gewinnung von Steinen und Erden von 1982 bis 2012	35
Abbildung 6: Rohstahlproduktion und Beschäftigte in der Eisen- und Stahlindustrie am Niederrhein	39
Abbildung 7: Übernachtungen am Niederrhein	51
Abbildung 8: Struktureller Wandel am Niederrhein: Anteil der Beschäftigten in den Wirtschaftsbereichen	68
Abbildung 9: Arbeitslosenquoten bezogen auf abhängige zivile Erwerbspersonen	74
Abbildung 10: Eingetragene Ausbildungsverhältnisse am Niederrhein zum Jahresende	77
Abbildung 11: Entwicklung der Gewerbesteuerhebesätze	83

1. Unternehmenskennzahlen im Überblick

1.1 IHK-zugehörige Unternehmen nach Unternehmensart und Branchen

am 31.12.2013

Unternehmensart	Stadt Duisburg	Kreis Wesel	Kreis Kleve	IHK- Bezirk	Veränderung zum Vorjahr	
					absolut	in Prozent
1 Haupt- und Zweigniederlassungen im IHK-Bezirk	5.432	6.443	5.559	17.434	216	1,3
Nach Rechtsformen:						
Einzelfirma	424	533	417	1.374	-41	-2,9
OHG	67	109	93	269	-12	-4,3
KG	589	818	807	2.214	-34	-1,5
GmbH	3.807	4.339	3.675	11.821	86	0,7
AG	41	39	21	101	-11	-9,8
Genossenschaften	14	17	13	44	-5	-10,2
Körperschaften/Anstalten/Sonstige ausl. Rechtsformen	1	3	4	8	0	0,0
Unternehmergesellschaften	444	529	485	1.458	244	20,1
Nach Wirtschaftsbereichen ¹⁾ :						
Produzierendes Gewerbe	698	1.049	890	2.637	64	2,5
Handel mit und Reparatur von Kfz.	169	224	183	576	0	0,0
Großhandel	705	655	792	2.152	35	1,7
Einzelhandel	685	931	643	2.259	3	0,1
Handelsvermittlung	28	75	73	176	15	9,3
Gastgewerbe	182	168	112	462	27	6,2
Verkehr und Lagerei	441	260	217	918	-1	-0,1
Kreditgewerbe	4	7	7	18	-7	-28,0
Versicherungsgewerbe	54	52	56	162	7	4,5
Finanzdienstleistungsgewerbe	111	170	140	421	11	2,7
Sonstige ²⁾	2.355	2.852	2.446	7.653	62	0,8
2 Bezirksfremde Firmen mit Betriebsstätte(n) im IHK-Bezirk	883	531	338	1.752	28	1,6
Produzierendes Gewerbe	121	115	48	284	3	1,1
Handel mit und Reparatur von Kfz.	15	13	13	41	2	5,1
Großhandel	84	59	54	197	-3	-1,5
Einzelhandel	164	110	70	344	-6	-1,7
Handelsvermittlung	1	7	7	15	1	7,1
Gastgewerbe	34	25	6	65	6	10,2
Verkehr und Lagerei	88	19	23	130	-2	-1,5
Kreditgewerbe	17	2	5	24	2	9,1
Versicherungsgewerbe	18	3	2	23	1	4,5
Finanzdienstleistungsgewerbe	6	5	1	12	-1	-7,7
Sonstige ²⁾	335	173	109	617	25	4,2
3 Firmen insgesamt (1+2)	6.315	6.974	5.897	19.186	244	1,3
4 Nicht registerpflichtige Unternehmen	12.544	16.062	12.848	41.454	2.351	6,0
Produzierendes Gewerbe	848	2.666	3.216	6.730	741	12,4
Handel mit und Reparatur von Kfz.	445	486	300	1.231	63	5,4
Großhandel	216	275	260	751	3	0,4
Einzelhandel	3.477	3.578	2.701	9.756	398	4,3
Handelsvermittlung	337	557	468	1.362	-9	-0,7
Gastgewerbe	1.178	1.045	834	3.057	152	5,2
Verkehr und Lagerei	516	318	220	1.054	42	4,2
Kreditgewerbe	0	0	0	0	-1	-100,0
Versicherungsgewerbe	476	705	424	1.605	-21	-1,3
Finanzdienstleistungsgewerbe	136	124	94	354	39	12,4
Sonstige ²⁾	4.915	6.308	4.331	15.554	944	6,5
5 IHK-zugehörige Unternehmen insgesamt (3+4)	18.859	23.036	18.745	60.640	2.595	4,5
Weitere Betriebsstätten von registerpfl. Unternehmen	1.252	1.574	1.086	3.912	-78	-2,0
Weitere Betriebsstätten von nicht registerpfl. Untern.	1.740	1.465	1.093	4.298	-2.524	-37,0
Außerdem nicht IHK-zugehörige Unternehmen	735	843	841	2.419	33	1,4
Handwerker	638	733	611	1.982	-9	-0,5
Sonstige ²⁾	97	110	230	437	42	10,6

1) Klassifikation der Wirtschaftszweige, Ausgabe 2008.

2) Sonstige inklusive Land- und Forstwirtschaft.

Quelle: Eigene Erhebungen.

1.2 IHK-zugehörige Unternehmen insgesamt (Zeitreihe)

Jahr ¹⁾	Stadt Duisburg	Kreis Wesel	Kreis Kleve	IHK-Bezirk ⁴⁾	NRW	Bundes- gebiet ²⁾³⁾
1985	13.308	11.139	8.120	32.567	549.978	1.996.852
1986	13.411	11.332	8.176	32.919	571.519	2.041.173
1987	14.461	12.429	8.850	35.740	591.706	2.085.573
1988	13.759	12.011	8.493	34.263	604.570	2.131.004
1989	15.630	13.663	9.413	38.706	625.417	2.366.468
1990	16.280	14.491	10.071	40.842	651.679	2.476.165
1991	16.970	15.308	10.668	42.946	681.584	2.979.911
1992	17.616	15.939	11.210	44.765	715.805	3.174.041
1993	17.155	15.675	10.939	43.769	726.062	3.314.045
1994	15.790	14.886	10.443	41.119	710.528	3.287.549
1995	15.610	14.793	10.358	40.761	713.005	3.346.422
1996	15.759	15.542	10.739	42.040	735.139	3.425.964
1997	15.916	16.150	11.338	43.404	754.028	3.524.563
1998	16.135	16.624	11.569	44.328	771.020	3.598.077
1999	16.144	16.784	11.880	44.808	783.902	3.686.224
2000	15.715	17.003	12.157	44.875	798.344	3.798.995
2001	16.174	17.427	12.722	46.323	742.393	3.262.868
2002	17.204	17.933	13.433	48.570	836.302	4.015.607
2003	17.010	17.783	13.428	48.221	863.212	4.151.257
2004	17.800	19.104	13.741	50.645	903.291	4.369.280
2005	18.321	19.784	14.235	52.340	930.195	4.569.437
2006	18.300	20.285	14.795	53.380	955.629	4.696.787
2007	18.719	20.748	15.048	54.515	-	-
2008	18.580	20.752	15.193	54.525	-	-
2009	19.281	21.199	16.177	56.657	1.019.340	5.089.448
2010	18.348	20.791	15.866	55.005	1.043.730	5.212.533
2011	18.381	21.413	16.741	56.535	997.848	5.240.891
2012	18.107	22.114	17.824	58.045	-	-
2013	18.859	23.036	18.745	60.640	-	-

1) Jeweils zum Jahresende. 2) Bis 1988 ohne Betriebsstätten. 3) Ab 1992 inklusive neuer Bundesländer und Berlin-Ost.

4) Ohne weitere Betriebsstätten von registerpflichtigen Unternehmen.

Quelle: Eigene Erhebungen.

1.3 IHK-zugehörige Unternehmen nach Branchen (Zeitreihe)

Haupt- und Zweigniederlassungen im IHK-Bezirk, bezirksfremde Firmen und nicht registerpflichtige Unternehmen

Jahr ¹⁾	Produzierendes Gewerbe	Großhandel	Einzelhandel	Kreditwirtschaft	Gastgewerbe	Verkehr	Sonstige ²⁾
1984	3.414	3.288	10.466	105	4.286	2.023	9.395
1985	3.415	3.268	10.497	104	4.165	2.065	9.053
1986	3.150	3.141	10.441	98	4.199	2.028	9.862
1987	3.238	3.136	11.241	97	4.560	2.081	11.387
1988	3.263	3.050	10.709	97	4.117	2.026	11.001
1989	3.453	3.111	11.881	94	4.893	2.199	13.075
1990	3.661	3.130	12.498	93	4.915	2.265	14.280
1991	4.105	3.227	13.171	92	4.977	2.384	14.990
1992	4.277	3.298	13.764	87	4.948	2.457	15.934
1993	3.753	3.285	13.408	82	4.554	2.389	16.298
1994	3.604	3.197	12.303	78	4.269	2.254	15.414
1995	3.669	3.213	12.013	66	4.131	2.252	15.417
1996	3.738	3.217	12.461	65	4.194	2.287	16.078
1997	3.768	3.241	12.739	67	4.244	2.324	17.021
1998	3.814	3.264	12.724	71	4.232	2.361	17.862
1999	3.810	3.260	12.706	67	4.155	2.346	18.464
2000	3.794	3.190	12.481	65	4.002	2.390	18.953
2001	3.947	3.210	12.678	63	4.030	2.372	20.023
2002	3.619	3.236	13.476	63	4.270	2.453	21.427
2003	3.441	3.109	13.528	61	4.262	2.416	21.412
2004	3.674	3.282	14.012	61	4.401	2.536	22.679
2005	4.226	3.214	14.306	61	3.912	2.582	24.039
2006	4.332	3.195	14.542	56	3.790	2.573	24.892
2007	4.548	3.220	14.592	57	3.766	2.630	25.702
2008	4.817	3.195	14.338	72	3.648	2.582	25.873
2009 ³⁾	5.842	3.041	13.105	50	3.717	2.175	28.727
2010	5.972	3.040	12.420	52	3.448	2.112	27.961
2011	7.283	3.039	11.905	51	3.524	2.112	28.621
2012	8.843	3.065	11.964	48	3.399	2.063	22.793
2013	9.651	3.100	12.359	42	3.584	2.102	23.824

1) Jeweils zum Jahresende. 2) Sonstige inklusive Land- und Forstwirtschaft.

3) Ab 2009 Umstellung auf die Klassifikation der Wirtschaftszweige, Ausgabe 2008. Vorjahresvergleiche sind nur eingeschränkt möglich.

Quelle: Eigene Erhebungen.

1.4 Gewerbeanzeigen in der Stadt Duisburg nach Wirtschaftszweigen

im Jahr 2013 ohne Automatenaufsteller und Reisegewerbe

Wirtschaftsgliederung ¹⁾	Gewerbeanmeldungen			Gewerbeabmeldungen			Gewerbeanmeldungen abzüglich Gewerbeabmeldungen
	Insgesamt		darunter Neuerrichtung ²⁾	Insgesamt		darunter Aufgabe ³⁾	
	Anzahl	Veränderung zum Vorjahr in Prozent	Anzahl	Anzahl	Veränderung zum Vorjahr in Prozent	Anzahl	
Land- und Forstwirtschaft, Fischerei	2	-33,3	1	-	-100,0	-	2
Bergbau und Gewinnung von Steinen und Erden	3	200,0	1	1	-	-	2
Verarbeitendes Gewerbe	128	3,2	105	153	19,5	133	-25
Energieversorgung	5	-16,7	3	5	25,0	5	0
Wasserversorgung; Abwasser- und Abfallentsorgung	7	-22,2	4	10	-16,7	9	-3
Baugewerbe	1.594	25,4	1.491	1.144	5,8	1.057	450
Handel; Instandhaltung und Reparatur von Kraftfahrzeugen	1.010	3,0	877	1.070	-10,8	962	-60
Verkehr und Lagerei	177	17,2	164	192	4,3	172	-15
Gastgewerbe	523	-0,4	375	566	2,5	486	-43
Information und Kommunikation	146	9,8	127	138	0,7	114	8
Kredit- und Versicherungsgewerbe	96	-3,0	84	124	13,8	101	-28
Grundstücks- und Wohnungswesen	62	-13,9	46	66	37,5	47	-4
Freiberufliche, wissenschaftliche und technische Dienstleistungen	304	3,1	271	296	-8,1	250	8
Sonstige wirtschaftliche Dienstleistungen	591	-1,5	545	564	11,5	513	27
Öffentliche Verwaltung, Verteidigung, Sozialversicherung	-	.	-	-	.	-	-
Erziehung und Unterricht	54	14,9	48	39	-29,1	34	15
Gesundheits- und Sozialwesen	16	-36,0	13	27	8,0	23	-11
Kunst, Unterhaltung und Erholung	59	-15,7	49	51	-23,9	41	8
Sonstige Dienstleistungen	446	2,8	410	430	-11,3	393	16
Insgesamt	5.223	7,8	4.614	4.876	-0,9	4.340	347

1) Klassifikation der Wirtschaftszweige, Ausgabe 2008. 2) Ohne Zuzug aus dem Bereich einer anderen Gewerbeanzeigebehörde. 3) Vollständige oder teilweise Aufgabe eines Betriebes ohne Fortzug in den Bereich einer anderen Gewerbeanzeigebehörde.

Quelle: IT.NRW, Gewerbeanzeigenstatistik.

1.5 Gewerbeanzeigen im Kreis Wesel nach Wirtschaftszweigen
im Jahr 2013 ohne Automatenaufsteller und Reisegewerbe

Wirtschaftsgliederung ¹⁾	Gewerbeanmeldungen			Gewerbeabmeldungen			Gewerbeanmeldungen abzüglich Gewerbeabmeldungen
	Insgesamt		darunter Neuerrichtung ²⁾	Insgesamt		darunter Aufgabe ³⁾	
	Anzahl	Veränderung zum Vorjahr in Prozent	Anzahl	Anzahl	Veränderung zum Vorjahr in Prozent	Anzahl	
Land- und Forstwirtschaft, Fischerei	21	31,3	17	16	23,1	13	5
Bergbau und Gewinnung von Steinen und Erden	1	-50,0	-	-	-100,0	-	1
Verarbeitendes Gewerbe	154	26,2	120	148	8,0	108	6
Energieversorgung	35	75,0	28	30	130,8	20	5
Wasserversorgung; Abwasser- und Abfallentsorgung	6	-57,1	5	12	50,0	11	-6
Baugewerbe	513	15,0	376	495	25,6	395	18
Handel; Instandhaltung und Reparatur von Kraftfahrzeugen	967	-0,9	765	1.058	-5,6	881	-91
Verkehr und Lagerei	77	-6,1	54	110	74,6	87	-33
Gastgewerbe	267	-10,4	174	289	-3,3	226	-22
Information und Kommunikation	113	-1,7	85	115	-10,9	84	-2
Kredit- und Versicherungsgewerbe	150	7,1	97	181	4,6	141	-31
Grundstücks- und Wohnungswesen	83	3,8	63	77	5,5	61	6
Freiberufliche, wissenschaftliche und technische Dienstleistungen	365	20,9	303	359	28,7	303	6
Sonstige wirtschaftliche Dienstleistungen	333	1,2	271	359	4,7	285	-26
Öffentliche Verwaltung, Verteidigung, Sozialversicherung	-	.	-	-	.	-	-
Erziehung und Unterricht	77	20,3	68	53	17,8	43	24
Gesundheits- und Sozialwesen	29	-27,5	22	42	16,7	36	-13
Kunst, Unterhaltung und Erholung	80	1,3	62	49	-19,7	39	31
Sonstige Dienstleistungen	438	-0,7	381	437	17,8	380	1
Insgesamt	3.709	4,0	2.891	3.830	7,6	3.113	-121

1) Klassifikation der Wirtschaftszweige, Ausgabe 2008. 2) Ohne Zuzug aus dem Bereich einer anderen Gewerbeanzeigebehörde. 3) Vollständige oder teilweise Aufgabe eines Betriebes ohne Fortzug in den Bereich einer anderen Gewerbeanzeigebehörde.
Quelle: IT.NRW, Gewerbeanzeigenstatistik.

1.6 Gewerbeanzeigen im Kreis Kleve nach Wirtschaftszweigen
im Jahr 2013 ohne Automatenaufsteller und Reisegewerbe

Wirtschaftsgliederung ¹⁾	Gewerbeanmeldungen			Gewerbeabmeldungen			Gewerbeanmeldungen abzüglich Gewerbeabmeldungen
	Insgesamt		darunter Neuerrichtung ²⁾	Insgesamt		darunter Aufgabe ³⁾	
	Anzahl	Veränderung zum Vorjahr in Prozent	Anzahl	Anzahl	Veränderung zum Vorjahr in Prozent	Anzahl	
Land- und Forstwirtschaft, Fischerei	42	50,0	27	32	45,5	20	10
Bergbau und Gewinnung von Steinen und Erden	1	.	-	1	-	1	-
Verarbeitendes Gewerbe	123	32,3	93	127	14,4	98	-4
Energieversorgung	33	13,8	24	23	21,1	16	10
Wasserversorgung; Abwasser- und Abfallentsorgung	8	60,0	5	3	-70,0	3	5
Baugewerbe	415	6,7	333	361	-12,4	294	54
Handel; Instandhaltung und Reparatur von Kraftfahrzeugen	764	-0,3	646	827	-2,9	700	-63
Verkehr und Lagerei	57	-21,9	46	64	-13,5	50	-7
Gastgewerbe	181	20,7	143	199	17,1	157	-18
Information und Kommunikation	77	24,2	61	71	-6,6	58	6
Kredit- und Versicherungsgewerbe	102	-3,8	80	98	-9,3	80	4
Grundstücks- und Wohnungswesen	47	-17,5	41	53	6,0	46	-6
Freiberufliche, wissenschaftliche und technische Dienstleistungen	235	8,3	199	186	3,9	149	49
Sonstige wirtschaftliche Dienstleistungen	319	8,5	276	281	-1,4	230	38
Öffentliche Verwaltung, Verteidigung, Sozialversicherung	-	.	-	-	.	-	-
Erziehung und Unterricht	43	-23,2	40	30	7,1	25	13
Gesundheits- und Sozialwesen	20	11,1	16	26	44,4	23	-6
Kunst, Unterhaltung und Erholung	45	-	35	44	76,0	30	1
Sonstige Dienstleistungen	379	18,4	338	344	19,4	300	35
Insgesamt	2.891	6,8	2.403	2.770	1,5	2.280	121

1) Klassifikation der Wirtschaftszweige, Ausgabe 2008. 2) Ohne Zuzug aus dem Bereich einer anderen Gewerbeanzeigebehörde. 3) Vollständige oder teilweise Aufgabe eines Betriebes ohne Fortzug in den Bereich einer anderen Gewerbeanzeigebehörde.
Quelle: IT.NRW, Gewerbeanzeigenstatistik.

1.7 Gewerbeanzeigen (Zeitreihe)

Stadt Duisburg und Kreis Wesel

Stadt Duisburg	Gewerbebeanmeldungen			Gewerbeabmeldungen			Gewerbebeanmeldungen abzüglich Gewerbeabmeldungen
	Insgesamt		darunter Neuerrichtung	Insgesamt		darunter vollst. oder teilweise Aufgabe	
	Anzahl	Veränderung zum Vorjahr in Prozent		Anzahl	Veränderung zum Vorjahr in Prozent		
2000	4.054	-2,5	3.174	3.795	-3,7	3.036	259
2001	3.832	-5,5	3.035	3.704	-2,4	3.007	128
2002	3.856	0,6	3.100	3.715	0,3	3.047	141
2003	4.292	11,3	3.645	3.803	2,4	3.184	489
2004	4.957	15,5	4.301	3.943	3,7	3.319	1.014
2005	5.082	2,5	4.312	4.371	10,9	3.746	711
2006	5.300	4,3	4.521	4.556	4,2	3.927	744
2007	5.140	-3,0	4.408	4.686	2,9	4.027	454
2008	4.851	-5,6	4.266	4.666	-0,4	4.131	185
2009	4.946	2,0	4.352	4.761	2,0	4.193	185
2010	5.302	7,2	4.732	4.980	4,6	4.399	322
2011	5.013	1,4	4.448	5.082	6,7	4.543	-69
2012	4.846	-3,3	4.257	4.920	-3,2	4.347	-74
2013	5.223	7,8	4.614	4.876	-0,9	4.340	347

Kreis Wesel	Gewerbebeanmeldungen			Gewerbeabmeldungen			Gewerbebeanmeldungen abzüglich Gewerbeabmeldungen
	Insgesamt		darunter Neuerrichtung	Insgesamt		darunter vollst. oder teilweise Aufgabe	
	Anzahl	Veränderung zum Vorjahr in Prozent		Anzahl	Veränderung zum Vorjahr in Prozent		
2000	3.976	-2,2	2.980	3.626	-4,0	2.722	350
2001	3.746	-5,8	2.752	3.352	-7,6	2.513	394
2002	3.821	2,0	2.943	3.331	-0,6	2.611	490
2003	4.294	12,4	3.520	3.696	11,0	2.972	598
2004	5.063	17,9	4.168	3.892	5,3	3.115	1.171
2005	4.548	-10,2	3.733	3.838	-1,4	3.139	710
2006	4.729	4,0	3.957	3.898	1,6	3.231	831
2007	4.351	-8,0	3.609	3.846	-1,3	3.155	505
2008	4.248	-2,4	3.455	4.176	8,6	3.438	72
2009	4.417	4,0	3.641	4.200	0,6	3.466	217
2010	4.462	1,0	3.641	3.880	-7,6	3.170	582
2011	3.946	-10,7	3.224	3.897	-7,2	3.198	49
2012	3.566	-9,6	2.942	3.559	-8,7	2.923	7
2013	3.709	4,0	2.891	3.830	7,6	3.113	-121

1.7 Gewerbeanzeigen (Zeitreihe)

Kreis Kleve und Nordrhein-Westfalen

Kreis Kleve	Gewerbebeanmeldungen			Gewerbeabmeldungen			Gewerbebeanmeldungen abzüglich Gewerbeabmeldungen
	Insgesamt		darunter Neuerrichtung	Insgesamt		darunter vollst. oder teilweise Aufgabe	
	Anzahl	Veränderung zum Vorjahr in Prozent		Anzahl	Veränderung zum Vorjahr in Prozent		
2000	2.506	-8,1	1.992	2.084	-10,7	1.652	422
2001	2.580	3,0	2.074	2.073	-0,5	1.613	507
2002	2.632	2,0	2.183	2.236	7,9	1.778	396
2003	2.949	12,0	2.543	2.301	2,9	1.848	648
2004	3.837	30,1	3.361	2.596	12,8	2.071	1.241
2005	3.681	-4,1	3.165	2.835	9,2	2.299	846
2006	3.548	-3,6	2.988	2.884	1,7	2.342	664
2007	3.376	-4,8	2.872	2.808	-2,6	2.320	568
2008	3.236	-4,1	2.759	2.862	1,9	2.398	374
2009	3.752	15,9	3.284	3.016	5,4	2.525	736
2010	3.550	-5,4	3.095	2.834	-6,0	2.394	716
2011	3.038	-19,0	2.557	2.735	-9,3	2.252	303
2012	2.708	-10,9	2.250	2.728	-0,3	2.308	-20
2013	2.891	6,8	2.403	2.770	1,5	2.280	121

NRW	Gewerbebeanmeldungen			Gewerbeabmeldungen			Gewerbebeanmeldungen abzüglich Gewerbeabmeldungen
	Insgesamt		darunter Neuerrichtung	Insgesamt		darunter vollst. oder teilweise Aufgabe	
	Anzahl	Veränderung zum Vorjahr in Prozent		Anzahl	Veränderung zum Vorjahr in Prozent		
2000	157.819	-1,9	127.556	134.605	-8,1	102.493	23.214
2001	150.943	-4,4	122.036	132.746	-1,4	103.267	18.197
2002	151.693	0,5	124.656	134.664	1,4	107.778	17.029
2003	170.712	12,5	145.148	143.085	6,3	116.210	27.627
2004	201.935	18,3	174.225	147.225	2,9	119.606	54.710
2005	188.613	-6,6	161.561	154.507	4,9	127.775	34.106
2006	186.413	-1,2	159.053	156.128	1,0	128.951	30.285
2007	180.727	-3,1	153.184	154.119	-1,3	126.728	26.608
2008	175.014	-3,2	147.682	158.905	3,1	131.398	16.109
2009	182.328	4,2	154.933	157.065	-1,2	129.867	25.263
2010	179.413	-1,6	153.520	153.861	-2,0	127.764	25.552
2011	169.362	-5,6	143.484	156.357	1,6	130.243	13.005
2012	156.407	-7,6	131.031	151.164	-3,3	125.943	5.243
2013	158.994	1,7	133.351	150.610	-0,4	124.713	8.384

Quelle: IT.NRW, Gewerbeanzeigenstatistik.

Abbildung 1: Gewerbeanmeldungen abzüglich Gewerbeabmeldungen

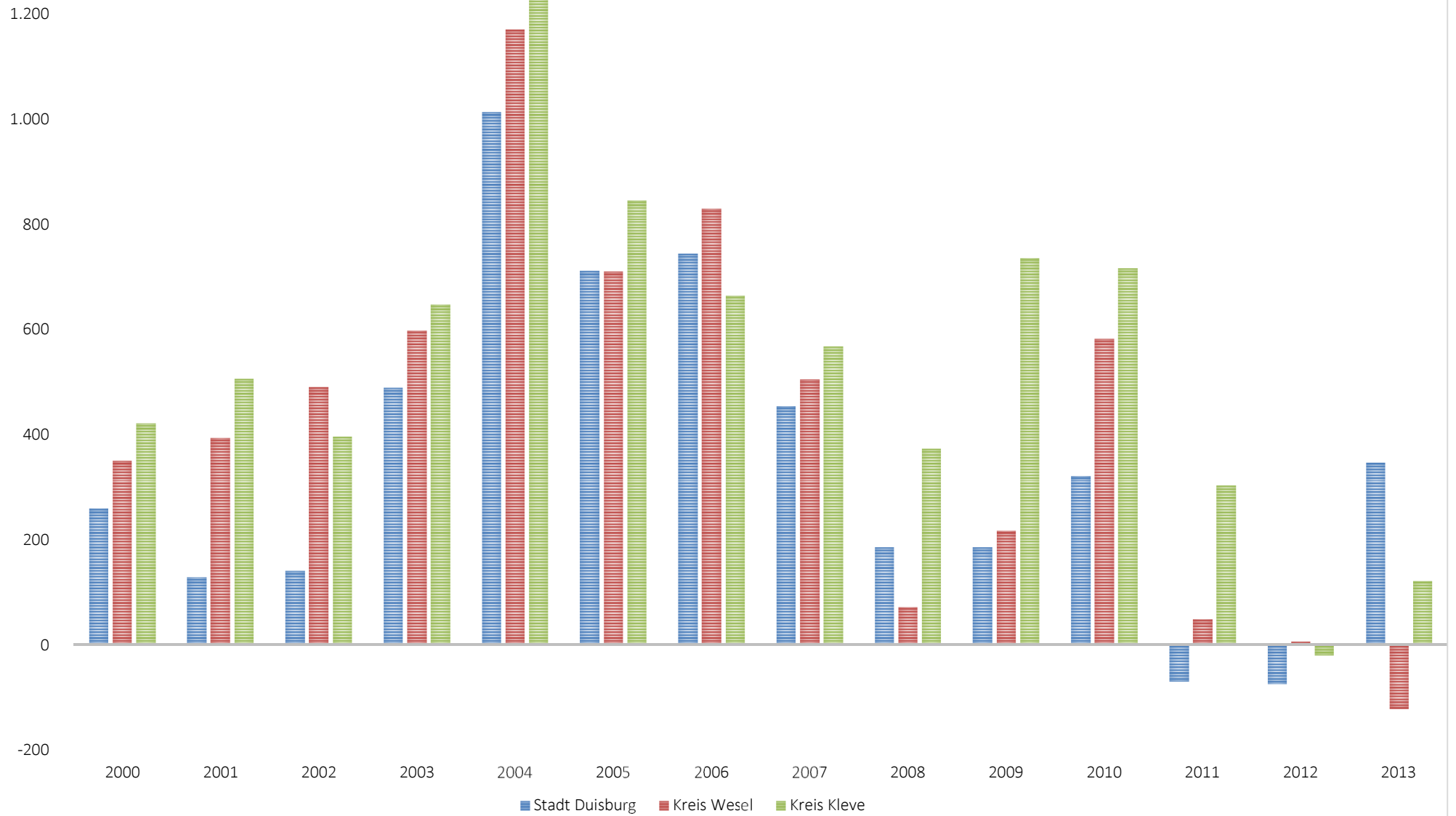

1.8 Insolvenzen nach Insolvenzformen (Zeitreihe)

einschließlich Kleingewerbe

Jahr	Eröffnete Insolvenzverfahren				
	Stadt Duisburg	Kreis Wesel	Kreis Kleve	IHK-Bezirk	NRW
2002	111	159	94	364	6.183
2003	159	225	99	483	7.525
2004	166	189	160	515	8.102
2005	157	174	135	466	7.440
2006	194	184	151	529	7.857
2007	176	158	119	453	6.990
2008	167	188	152	507	7.904
2009	178	218	145	541	8.405
2010	218	232	165	615	8.819
2011	217	245	130	592	8.567
2012	214	199	131	544	8.275
2013	189	213	103	505	6.871

Jahr	Mangels Masse abgewiesen				
	Stadt Duisburg	Kreis Wesel	Kreis Kleve	IHK-Bezirk	NRW
2002	77	71	39	187	3.187
2003	109	77	41	227	3.868
2004	104	78	59	241	3.910
2005	89	63	42	194	3.318
2006	101	57	30	188	3.227
2007	86	44	34	164	2.384
2008	89	57	43	189	2.484
2009	84	67	30	181	2.490
2010	76	63	37	176	2.702
2011	98	51	39	188	2.648
2012	76	44	28	148	2.273
2013	72	38	42	152	1.928

Jahr	Verfahren insgesamt				
	Stadt Duisburg	Kreis Wesel	Kreis Kleve	IHK-Bezirk	NRW
2002	188	230	133	551	9.370
2003	268	302	140	710	11.393
2004	270	267	219	756	12.012
2005	246	237	177	660	10.758
2006	295	241	181	717	11.084
2007	262	202	153	617	9.374
2008	256	245	195	696	10.388
2009	262	285	175	722	10.895
2010	294	295	202	791	11.521
2011	315	296	169	780	11.215
2012	290	243	159	692	10.548
2013	261	251	145	657	8.799

Quelle: IT.NRW, Insolvenzstatistik.

1.9 Insolvenzen am Niederrhein nach Wirtschaftszweigen (Zeitreihe)

einschließlich Kleingewerbe

Jahr	Wirtschaftszweig ¹⁾														
	Land- u. Forstwirtschaft, Fischerei	Bergbau u. Gew. von Steinen u. Erden	Verarbeitendes Gewerbe	Energie- und Wasserversorgung, Entsorg., Beseit. V. Umweltverschm.	Baugewerbe	Handel; Instandh. und Rep. v. Kfz	Gastgewerbe	Verkehr und Nachrichtenübermittlung	Verkehr und Lagerei	Information und Kommunikation	Finanz- und Versicherungsdienstleistungen	Grundst., Wohnungswesen, freiber., wiss., techn. und sonst. wirtschaftliche Dienstleistungen	Erziehung und Unterricht	Gesundheits- und Sozialwesen	Kunst, Unterhaltung und Erholung sowie sonst. Dienstleistungen
2001	8	0	59	0	130	84	15	24			2	81	3	6	11
2002	8	0	56	0	163	110	34	46			5	105	2	7	15
2003	15	0	58	1	196	167	45	48			8	130	4	8	30
2004	15	0	51	0	194	157	72	65			9	151	5	11	26
2005	11	0	37	0	159	142	75	47			8	132	2	15	32
2006	19	0	50	1	150	171	69	55			12	127	8	12	43
2007	6	0	40	1	137	128	63		45	30	9	108	5	9	36
2008	1	0	35	4	130	162	101		44	24	16	124	4	8	43
2009	4	0	35	1	170	155	88		36	17	20	140	6	11	39
2010	4	0	47	2	164	166	107		48	20	21	149	5	12	46
2011	3	0	46	0	164	157	109		50	13	17	146	9	6	60
2012	2	0	38	1	122	102	81		43	2	9	93	10	8	33
2013	2	0	44	3	129	143	77		52	9	15	119	8	5	51

1) Klassifikation der Wirtschaftszweige, Ausgabe 1993, ab 2005: Ausgabe 2003, ab 2007: Ausgabe 2008. Ab 01.01.1999 neues Insolvenzrecht. Jahresvergleiche sind nur eingeschränkt möglich.
Quelle: IT.NRW, Insolvenzstatistik.

Abbildung 2: Unternehmensinsolvenzen insgesamt

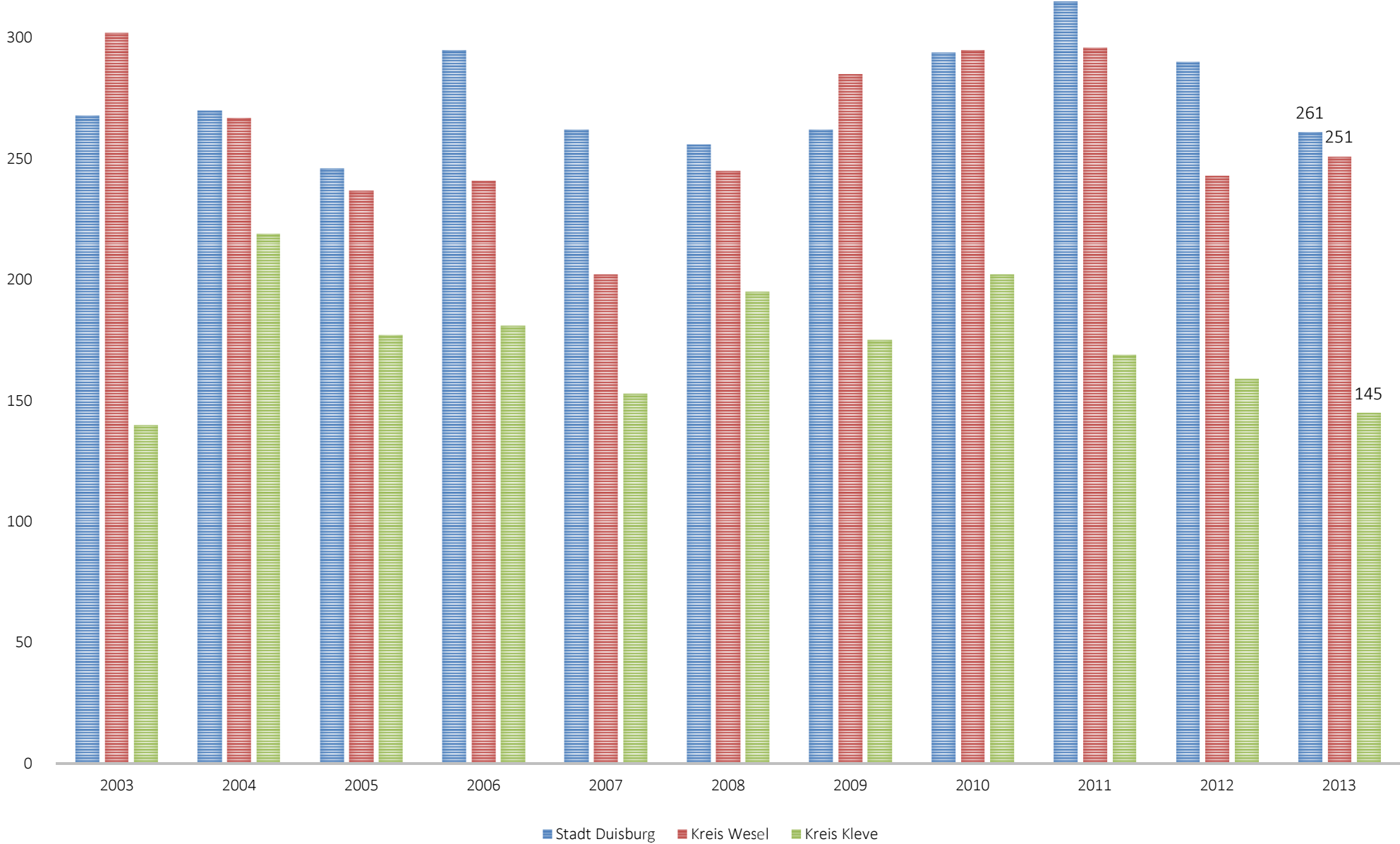

2. Konjunktur und Wachstum

2.1 IHK-Konjunkturumfrage

Wirtschaftsbereich	Konjunktur zum Frühsommer 2014 (in Klammern: Jahresbeginn 2014 zum Vergleich) Ergebnisse in Prozent der eingegangenen Firmenantworten ¹⁾								
	Erfasste Beschäftigte	Geschäftslage				Erwartete Geschäftslage			
		gut		schlecht		günstiger		ungünstiger	
Industrie	30.377	35	(36)	13	(22)	19	(27)	9	(12)
davon									
Vorleistungsgüter	21.925	32	(30)	3	(23)	24	(33)	0	(0)
Investitionsgüter	4.367	37	(42)	17	(17)	17	(38)	14	(17)
Verbrauchsgüter	2.357	29	(38)	29	(44)	14	(19)	21	(19)
Bauindustrie	1.353	50	(46)	10	(0)	33	(18)	0	(18)
Handel	5.762	41	(33)	5	(17)	38	(28)	15	(13)
davon									
Großhandel	4.284	49	(34)	5	(19)	46	(36)	12	(11)
Einzelhandel	1.360	27	(31)	6	(13)	24	(16)	21	(16)
Dienstleistungen	14.967	40	(31)	13	(11)	26	(23)	9	(13)
davon									
Verkehr und Logistik	3.685	23	(16)	23	(13)	21	(21)	9	(13)
Kreditgewerbe	4.271	50	(10)	0	(0)	0	(0)	25	(50)
Überwiegend unternehmensbezogene Dienstl.	5.176	42	(43)	9	(10)	24	(31)	7	(13)
Insgesamt	51.106	39	(33)	11	(16)	27	(26)	11	(13)

1) Nach Größenklassen gewichtet.
Quelle: Eigene Erhebungen.

2.1 IHK-Konjunkturumfrage

(Fortsetzung)

Wirtschaftsbereich	Konjunktur zum Frühsommer 2014 (in Klammern: Jahresbeginn 2014 zum Vergleich) Ergebnisse in Prozent der eingegangenen Firmenantworten ¹⁾											
	Investitionsausgaben ²⁾				Export				Beschäftigtenzahl			
	steigen		sinken		nimmt zu		nimmt ab		steigt	sinkt		
Industrie	17	(16)	18	(18)	34	(36)	10	(7)	15	(13)	17	(30)
davon												
Vorleistungsgüter	24	(17)	21	(17)	37	(26)	7	(13)	9	(3)	18	(30)
Investitionsgüter	17	(22)	17	(11)	35	(56)	10	(0)	30	(33)	15	(25)
Verbrauchsgüter	14	(6)	21	(23)	36	(31)	9	(8)	7	(6)	29	(44)
Bauindustrie	10	(20)	20	(25)	0	(100)	0	(0)	20	(18)	0	(0)
Handel	26	(26)	0	(0)	28	(28)	8	(11)	26	(20)	10	(10)
davon												
Großhandel	23	(30)	15	(11)	28	(31)	10	(10)	28	(22)	8	(6)
Einzelhandel	31	(19)	19	(29)	27	(23)	0	(15)	22	(16)	13	(16)
Dienstleistungen	21	(21)	23	(13)	24	(31)	20	(3)	21	(15)	10	(13)
davon												
Verkehr und Logistik	11	(23)	34	(15)	5	(21)	25	(0)	17	(11)	11	(17)
Kreditgewerbe	42	(10)	8	(30)					0	(0)	17	(20)
Überwiegend unternehmensbezogene Dienstl.	21	(22)	25	(12)	40	(31)	13	(6)	24	(18)	9	(12)
Insgesamt	21	(21)	20	(15)	29	(32)	12	(7)	20	(16)	12	(16)

1) Nach Größenklassen gewichtet. 2) Bei Investitionsausgaben Frühsommer 2013 zum Vergleich.

Quelle: Eigene Erhebungen.

Abbildung 3: IHK-Konjunkturklimaindex Niederrhein

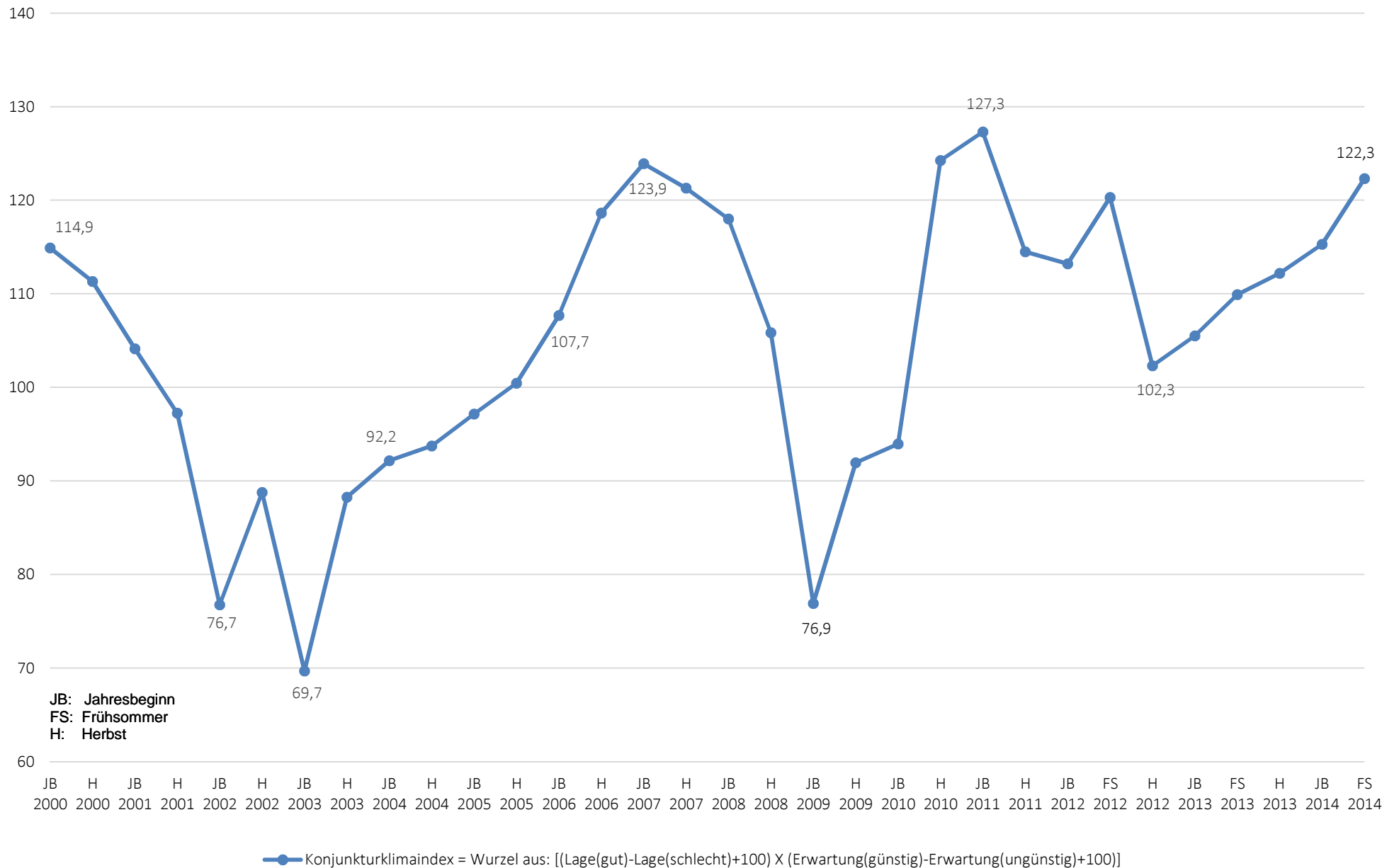

2.2 Bruttowertschöpfung insgesamt (Zeitreihe)

Jahr	Stadt Duisburg	Kreis Wesel	Kreis Kleve	IHK-Bezirk	Ruhrgebiet ³⁾	NRW	Bundesgebiet
	Mio. EUR ¹⁾	Mio. EUR ¹⁾	Mio. EUR ¹⁾	Mio. EUR ¹⁾	Mio. EUR ¹⁾	Mio. EUR ¹⁾	Mio. EUR ¹⁾
1991	9.795	5.982	4.053	19.829	83.373	336.142	1.393.400
1992	9.545	6.371	4.378	20.294	85.838	354.148	1.495.180
1993	9.405	6.444	4.427	20.276	85.894	355.809	1.535.990
1994	9.559	6.484	4.589	20.632	86.953	365.823	1.605.920
1995	10.554	6.837	4.831	22.222	91.273	380.586	1.671.950
2009	14.654	10.318	7.001	31.973	137.541	531.891	2.374.200
2010	15.120	10.669	7.009	32.798	142.468	551.510	2.495.000
2011	16.391	11.078	7.342	34.811	148.989	574.004	2.609.900
2012	16.862	11.547	7.605	36.014	151.848	586.675	2.666.400

1) Das Ruhrgebiet umfasst die Städte Bochum, Bottrop, Dortmund, Duisburg, Essen, Gelsenkirchen, Herne, Hamm, Oberhausen und Mülheim an der Ruhr sowie die Kreise Recklinghausen, Unna und Wesel.

Quelle: Statistische Ämter des Bundes und der Länder, Volkswirtschaftliche Gesamtrechnung.

Wachstum der Bruttowertschöpfung (2009 = 100 Prozent)

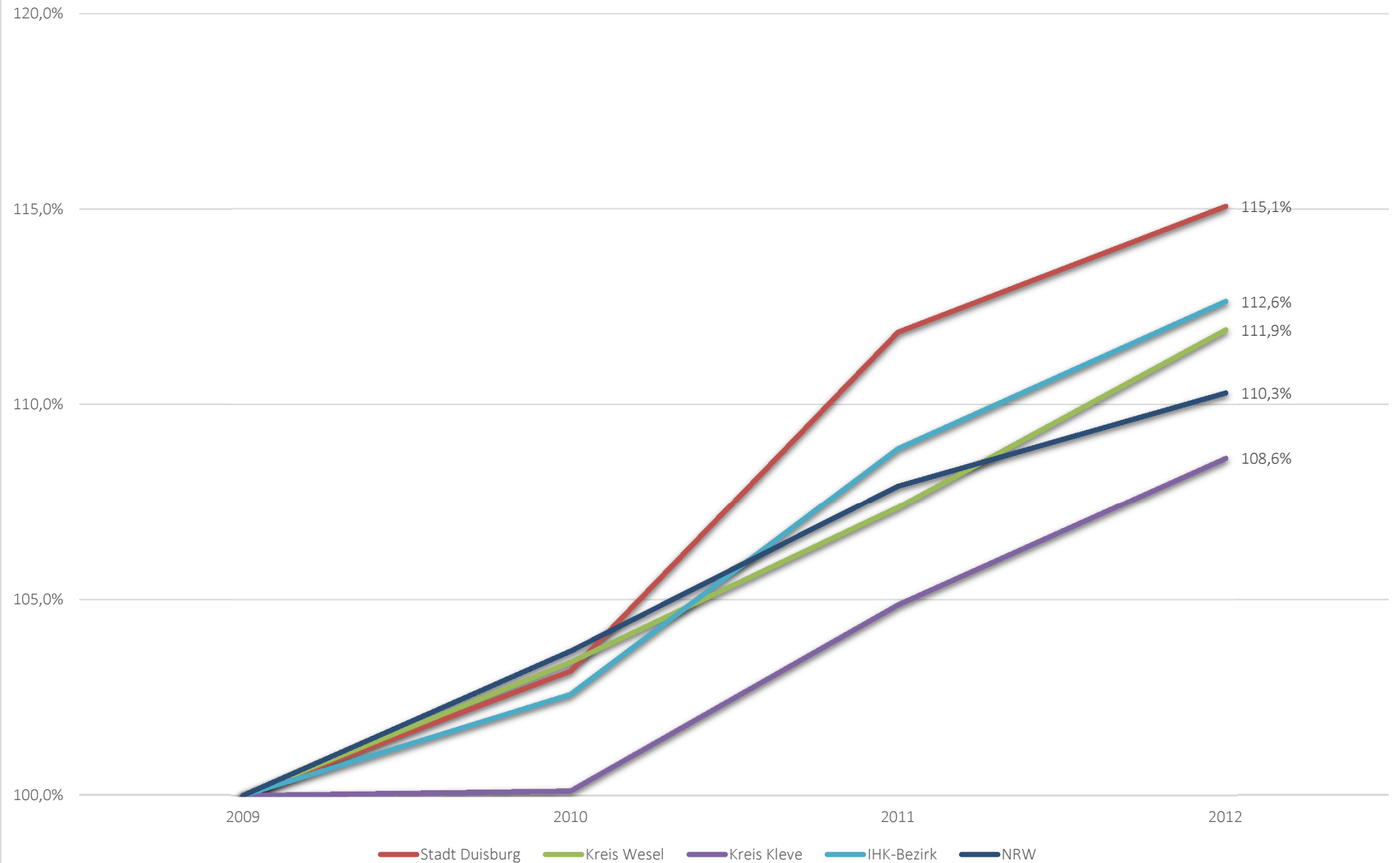

2.3 Bruttowertschöpfung nach Wirtschaftszweigen (Zeitreihe)

Gebiet	Jahr	BIP	BWS zu Herstellungspreisen in jeweiligen Preisen								
			Insgesamt	Land- und Forstwirtschaft, Fischerei	Produzierendes Gewerbe			Dienstleistungsgewerbe			
					Insgesamt	Verarbeitendes Gewerbe	Baugewerbe	Insgesamt	Handel, Verkehr und Lagerei, Gastgewerbe, Information und Kommunikation	Finanz-, Versicherungs- und Unternehmensdienstleister; Grundstücks- und Wohnungswesen	Öffentliche und sonstige Dienstleister, Erziehung und Gesundheit, Private Haushalte mit Hauspersonal
Stadt Duisburg	2009	14.654	13.067	3	4.527	2.991	396	8.537	2.799	2.898	2.839
	2010	15.120	13.545	3	4.862	3.319	387	8.680	2.728	3.047	2.904
	2011	16.391	14.664	3	5.538	3.798	438	9.122	2.919	3.219	2.985
	2012	16.862	15.094	3	5.837	3.440	448	9.254	2.937	3.283	3.034
Kreis Wesel	2009	10.318	9.200	85	2.855	1.621	476	6.260	1.844	2.190	2.227
	2010	10.669	9.558	81	3.135	1.755	503	6.342	1.764	2.272	2.306
	2011	11.078	9.910	87	3.155	1.840	527	6.669	1.918	2.397	2.354
	2012	11.547	10.336	94	3.375	1.986	538	6.867	1.979	2.470	2.418
Kreis Kleve	2009	7.001	6.243	256	1.450	921	395	4.538	1.272	1.643	1.623
	2010	7.009	6.279	242	1.499	914	443	4.537	1.199	1.642	1.697
	2011	7.342	6.568	262	1.557	969	451	4.750	1.305	1.755	1.690
	2012	7.605	6.808	284	1.637	1.034	464	4.887	1.349	1.784	1.754
IHK-Bezirk	2009	31.973	28.510	344	8.832	5.533	1.267	19.335	5.915	6.731	6.689
	2010	32.798	29.382	326	9.496	5.988	1.333	19.559	5.691	6.961	6.907
	2011	34.811	31.142	352	10.250	6.607	1.416	20.541	6.142	7.371	7.029
	2012	36.014	32.238	381	10.849	6.460	1.450	21.008	6.265	7.537	7.206

Quelle: Statistische Ämter des Bundes und der Länder, Volkswirtschaftliche Gesamtrechnung.

2.4 Wachstum der Bruttowertschöpfung insgesamt (Zeitreihe)

Jahr	Stadt Duisburg	Kreis Wesel	Kreis Kleve	IHK-Bezirk	Ruhrgebiet ²⁾	NRW	Bundesgebiet
	in Prozent	in Prozent	in Prozent	in Prozent	in Prozent	in Prozent	in Prozent
2009	100,0	100,0	100,0	100,0	100,0	100,0	100,0
2010	103,2	103,4	100,1	102,6	103,6	103,7	105,1
2011	111,9	107,4	104,9	108,9	108,3	107,9	109,9
2012	115,1	111,9	108,6	112,6	110,4	110,3	112,3

1) Das Ruhrgebiet umfasst die Städte Bochum, Bottrop, Dortmund, Duisburg, Essen, Gelsenkirchen, Herne, Hamm, Oberhausen und Mülheim an der Ruhr sowie die Kreise Recklinghausen, Unna und Wesel.

Quelle: Statistische Ämter des Bundes und der Länder, Volkswirtschaftliche Gesamtrechnung.

2.5 Wachstum der Bruttowertschöpfung im Produzierenden Gewerbe (Zeitreihe)

Jahr	Stadt Duisburg	Kreis Wesel	Kreis Kleve	IHK-Bezirk	Ruhrgebiet ¹⁾	NRW	Bundesgebiet
	in Prozent	in Prozent	in Prozent	in Prozent	in Prozent	in Prozent	in Prozent
2009	100,0	100,0	100,0	100,0	100,0	100,0	100,0
2010	107,4	109,8	103,4	107,5	107,9	110,8	114,8
2011	122,3	110,5	107,4	116,1	112,6	115,0	121,8
2012	128,9	118,2	112,9	122,8	113,1	116,5	123,7

1) Das Ruhrgebiet umfasst die Städte Bochum, Bottrop, Dortmund, Duisburg, Essen, Gelsenkirchen, Herne, Hamm, Oberhausen und Mülheim an der Ruhr sowie die Kreise Recklinghausen, Unna und Wesel.

Quelle: Statistische Ämter des Bundes und der Länder, Volkswirtschaftliche Gesamtrechnung.

2.6 Wachstum der Bruttowertschöpfung im Dienstleistungsgewerbe (Zeitreihe)

Jahr	Stadt Duisburg	Kreis Wesel	Kreis Kleve	IHK-Bezirk	Ruhrgebiet ¹⁾	NRW	Bundesgebiet
	in Prozent	in Prozent	in Prozent	in Prozent	in Prozent	in Prozent	in Prozent
2009	100,0	100,0	100,0	100,0	100,0	100,0	100,0
2010	101,7	101,3	100,0	101,2	102,4	101,6	101,9
2011	106,9	106,5	104,7	106,2	107,0	105,6	105,8
2012	108,4	109,7	107,7	108,7	109,8	108,4	108,3

1) Das Ruhrgebiet umfasst die Städte Bochum, Bottrop, Dortmund, Duisburg, Essen, Gelsenkirchen, Herne, Hamm, Oberhausen und Mülheim an der Ruhr sowie die Kreise Recklinghausen, Unna und Wesel.

Quelle: Statistische Ämter des Bundes und der Länder, Volkswirtschaftliche Gesamtrechnung.

2.7 Bruttoinlandsprodukt je Erwerbstätigen (Zeitreihe)

Jahr	Stadt Duisburg	Kreis Wesel	Kreis Kleve	IHK-Bezirk	Ruhrgebiet ¹⁾	NRW	Bundesgebiet
	EUR	EUR	EUR	EUR	EUR	EUR	EUR
2009	66.342	56.178	54.442	59.970	60.005	61.571	58.808
2010	68.933	57.947	54.027	61.513	61.778	63.458	61.473
2011	74.144	60.083	55.796	64.821	64.112	65.206	63.421
2012	75.816	61.470	56.872	66.205	64.891	65.964	64.084

1) Das Ruhrgebiet umfasst die Städte Bochum, Bottrop, Dortmund, Duisburg, Essen, Gelsenkirchen, Herne, Hamm, Oberhausen und Mülheim an der Ruhr sowie die Kreise Recklinghausen, Unna und Wesel.

Quellen: Statistische Ämter des Bundes und der Länder, Volkswirtschaftliche Gesamtrechnung, eigene Berechnungen.

3. Produzierendes Gewerbe

3.1 Betriebsgrößenstruktur

im Verarbeitenden Gewerbe sowie Bergbau und Gewinnung von Steinen und Erden¹⁾ im Jahr 2013

Gebiet	in Betrieben mit ... Beschäftigten	Betriebe am 30.09.		Beschäftigte am 30.09.		Gesamtumsatz		davon Auslandsumsatz	
		Anzahl	Anteil in Prozent	Anzahl	Anteil in Prozent	in 1000 EUR	Anteil in Prozent	in 1000 EUR	Anteil in Prozent
Duisburg	unter 50	86	56,2	2.380	6,7	752.295	5,7	88.964	2,5
	50 bis 99	28	18,3	1.834	5,1	288.072	2,2	54.760	1,6
	100 bis 249	19	12,4	2.819	7,9	915.118	6,9	372.143	10,6
	250 bis 499	12	7,8	4.068	11,4	1.076.497	8,1	266.033	7,6
	500 bis 999	4	2,6	2.869	8,0	1.030.704	7,7	471.758	13,4
	1000 und mehr	4	2,6	21.806	61,0	9.238.463	69,5	2.265.727	64,4
	insgesamt	153	100,0	35.776	100,0	13.301.149	100,0	3.519.385	100,0
Wesel	unter 50	114	55,3	3.076	14,9	481.945	8,4	106.963	3,7
	50 bis 99	42	20,4	2.934	14,2	542.597	9,4	203.957	7,1
	100 bis 249	29	14,1	4.473	21,7	1.039.067	18,0	444.441	15,6
	250 bis 499	14	6,8	4.994	24,2	1.753.053	30,4	855.424	30,0
	500 bis 999	7	3,4	5.140	24,9	1.944.204	33,7	1.242.441	43,5
	1000 und mehr	-	0,0	0	0,0	0	0,0	0	0,0
	insgesamt	206	100,0	20.617	100,0	5.760.867	100,0	2.853.226	100,0
Kleve	unter 50	86	55,1	2.484	20,3	526.154	16,3	154.979	10,5
	50 bis 99	33	21,2	2.370	19,3	696.516	21,5	387.208	26,3
	100 bis 249	28	17,9	4.498	36,7	1.200.878	37,2	520.774	35,3
	250 bis 499	9	5,8	2.910	23,7	808.899	25,0	410.357	27,9
	500 bis 999	-	0,0	0	0,0	0	0,0	0	0,0
	insgesamt	156	100,0	12.262	100,0	3.232.447	100,0	1.473.318	100,0
	IHK-Bezirk	unter 50	286	55,5	7.940	11,6	1.760.394	7,9	350.906
50 bis 99		103	20,0	7.138	10,4	1.527.185	6,9	645.925	8,2
100 bis 249		76	14,8	11.790	17,2	3.155.063	14,2	1.337.358	17,0
250 bis 499		35	6,8	11.972	17,4	3.638.449	16,3	1.531.814	19,5
500 bis 999		11	2,1	8.009	11,7	2.974.908	13,3	1.714.199	21,8
1000 und mehr		4	0,8	21.806	31,8	9.238.463	41,4	2.265.727	28,9
insgesamt		515	100,0	68.655	100,0	22.294.463	100,0	7.845.929	100,0
NRW	unter 50	4.839	48,6	142.188	11,7	26.890.065	7,9	6.356.323	4,4
	50 bis 99	2.380	23,9	167.483	13,8	35.267.616	10,4	10.539.334	7,3
	100 bis 249	1.743	17,5	267.780	22,0	66.380.550	19,5	23.451.658	16,2
	250 bis 499	613	6,2	208.870	17,2	56.863.691	16,7	25.177.864	17,4
	500 bis 999	249	2,5	169.265	13,9	54.664.844	16,1	24.654.876	17,0
	1000 und mehr	127	1,3	260.299	21,4	99.931.052	29,4	54.800.113	37,8
	insgesamt	9.951	100,0	1.215.885	100,0	339.997.818	100,0	144.980.166	100,0

1) Betriebe mit 20 und mehr Beschäftigten.

Quelle: IT.NRW, Verarbeitendes Gewerbe sowie Bergbau und Gewinnung von Steinen und Erden.

3.2 Umsatz nach Wirtschaftszweigen

im Verarbeitenden Gewerbe sowie Bergbau und Gewinnung von Steinen und Erden¹⁾ am Niederrhein 2013

Wirtschaftszweig ²⁾	Anzahl der Betriebe am 30.09.	Gesamtumsatz				Auslandsumsatz		Exportquote in Prozent
		Berichtsjahr in 1000 EUR	Veränderung zum Vorjahr in Prozent	Zum Vergleich: Veränderung zum Vorjahr in NRW in Prozent	Anteil an NRW-Umsatz in Prozent	Berichtsjahr in 1000 EUR	Veränderung zum Vorjahr in Prozent	
Bergbau und Gewinnung von Steinen und Erden	22	413.599	-33,4	-15,5	20,2	104.383	-6,1	25,2
Kohlenbergbau	1
Gewinnung von Steinen und Erden, sonstiger Bergbau	20	341.330	5,6	.	.	104.383	-6,1	30,6
Gewinnung von Natursteinen, Kies, Sand, Ton und Kaolin	18
Gewinnung von Kies, Sand, Ton und Kaolin	17	216.249	-3,9	-1,0	47,9	56.952	-16,9	26,3
Verarbeitendes Gewerbe	493	21.880.864	-1,8	-0,6	6,5	7.741.546	2,6	35,4
Herstellung von Nahrungs- und Futtermitteln	70	2.042.016	4,0	5,4	5,7	681.987	4,8	33,4
Schlachten und Fleischverarbeitung	14	379.556	5,3	-0,7	3,2	98.085	-7,6	25,8
Milchverarbeitung	2	.	.	18,7
Herstellung von Back- und Teigwaren	36	276.134	-0,6	-2,3	5,7	10.202	-29,5	3,7
Herstellung von sonstigen Nahrungsmitteln	6	539.003	2,1	6,1	7,0	135.373	2,3	25,1
Herstellung von Futtermitteln	4	143.947	-2,3	.	.	23.295	15,4	16,2
Getränkeherstellung	7	211.644	-3,4	1,8	6,3	.	.	.
Herstellung von Textilien	12	205.658	-3,0	2,5	6,0	75.636	-4,7	36,8
Herstellung von Bekleidung	2	.	.	-2,7
Herstellung von Holz-, Flecht-, Korb- und Korkwaren (ohne Möbel)	6	152.094	-4,9	-0,2	4,4	28.520	26,8	18,8
Herstellung von Papier, Pappe und Waren daraus	6	323.556	-11,2	-3,0	4,0	.	.	.
Herstellung von Druckerzeugnissen; Vervielfältigung von bespielten Ton-, Bild- und Datenträgern	15	158.138	-6,5	-3,2	4,2	8.201	-11,5	5,2
Kokerei und Mineralölverarbeitung	2	.	.	-5,2
Herstellung von chemischen Erzeugnissen	28	3.167.710	7,5	-3,3	6,8	1.971.114	7,3	62,2
Herstellung von chemischen Grundstoffen, Düngemitteln und Stickstoffverbindungen, Kunststoff etc.	16	2.322.310	10,6	-4,7	7,0	1.342.287	11,4	57,8
Herstellung von Gummi- und Kunststoffwaren	19	155.493	1,8	3,1	1,1	54.364	1,7	35,0
Herstellung von Glas und Glaswaren, Keramik, Verarbeitung von Steinen und Erden	49	496.817	-1,7	-0,1	6,4	146.045	-7,7	29,4
Herstellung von Glas und Glaswaren	4	66.206	-9,4	0,9	3,6	24.939	-15,7	37,7
Herstellung von keramischen Baumaterialien	4	39.909	-2,8	-3,8	14,1	25.789	1,4	64,6
Herstellung von Erzeugnissen aus Beton, Zement und Gips	30	143.151	4,7	2,3	6,5	25.368	-1,2	17,7
Metallerzeugung und -bearbeitung	18	9.587.258	-8,8	-8,1	24,0	1.811.169	-14,0	18,9
Erzeugung von Roheisen, Stahl und Ferrolegierungen	7	8.808.316	-9,3	-9,7	53,8	1.444.965	-14,5	16,4
Erzeugung und erste Bearbeitung von NE-Metallen	6	439.441	6,9	-8,6	4,8	95.837	-16,0	21,8

3.2 Umsatz nach Wirtschaftszweigen

im Verarbeitenden Gewerbe sowie Bergbau und Gewinnung von Steinen und Erden¹⁾ am Niederrhein 2013 (Fortsetzung)

Wirtschaftszweig ²⁾	Anzahl der Betriebe am 30.09.	Gesamtumsatz				Auslandsumsatz		Exportquote in Prozent
		Berichtsjahr in 1000 EUR	Veränderung zum Vorjahr in Prozent	Zum Vergleich: Veränderung zum Vorjahr in NRW in Prozent	Anteil an NRW-Umsatz in Prozent	Berichtsjahr in 1000 EUR	Veränderung zum Vorjahr in Prozent	
Herstellung von Metallerzeugnissen	76	792.531	-5,7	1,2	2,6	221.618	4,0	28,0
Stahl- und Leichtmetallbau	33	196.549	-2,5	1,4	4,7	21.583	-13,6	11,0
Herstellung von Dampfkesseln (ohne Zentralheizungskessel)	4	149.308	31,2	3,6	40,1	66.975	.	44,9
Oberflächenveredlung und Wärmebehandlung; Mechanik a. n. g.	25	156.517	22,8	-1,0	4,0	41.896	145,9	26,8
Herstellung von sonstigen Metallwaren	10	103.310	-14,0	-1,4	1,4	31.600	-35,3	30,6
Herstellung von Datenverarbeitungsgeräten, elektronischen und optischen Erzeugnissen	14	457.668	-5,3	1,3	7,1	291.533	-6,5	63,7
Herstellung von Mess-, Kontroll-, Navigations- u. ä. Instrumenten und Vorrichtungen; Herstellung von Uhren	10	338.517	-2,9	-1,2	12,1	231.756	-5,8	68,5
Herstellung von elektrischen Ausrüstungen	12	158.556	-7,3	-2,2	0,8	43.712	6,5	27,6
Maschinenbau	66	2.951.800	16,8	-1,4	6,2	1.935.109	22,1	65,6
Herstellung von nicht wirtschaftszweigspezifischen Maschinen	9	1.632.133	30,5	2,6	10,0	1.171.347	35,7	71,8
Herstellung von sonstigen nicht wirtschaftszweigspezifischen Maschinen	28	749.232	3,3	-1,5	6,4	447.363	3,8	59,7
Herstellung von Maschinen für sonstige bestimmte Wirtschaftszweige	22	191.346	-11,6	-5,7	1,4	65.598	-11,6	34,3
Herstellung von Kraftwagen und Kraftwagenteilen	10	235.583	0,5	5,4	0,8	90.225	1,1	38,3
Sonstiger Fahrzeugbau	2	.	.	54,3
Herstellung von Möbeln	7	87.929	-27,5	-5,0	1,4	24.486	-17,2	27,8
Herstellung von sonstigen Waren	15	80.961	0,2	2,1	3,9	20.497	16,4	25,3
Reparatur und Installation von Maschinen und Ausrüstungen	55	404.295	9,9	-2,2	6,1	96.150	4,9	23,8
Reparatur von Metallerzeugnissen, Maschinen und Ausrüstungen	38	293.349	15,9	2,3	9,5	79.239	18,4	27,0
Installation von Maschinen und Ausrüstungen a. n. g.	17	110.946	-3,5	-5,8	3,2	16.911	-31,6	15,2
Insgesamt IHK-Bezirk	515	22.294.463	-2,7		6,6	7.845.929	2,4	35,2
davon Stadt Duisburg	153	13.301.149	-4,3		3,9	3.519.385	1,6	26,5
Kreis Wesel	206	5.760.867	-0,8		1,7	2.853.226	4,5	49,5
Kreis Kleve	156	3.232.447	0,9		1,0	1.473.318	0,5	45,6
Zum Vergleich NRW	9.951	339.997.818	-0,7	-0,7	100,0	144.980.166	0,9	42,6

1) Betriebe mit 20 und mehr Beschäftigten. 2) Klassifikation der Wirtschaftszweige, Ausgabe 2008.
Quelle: IT.NRW, Verarbeitendes Gewerbe sowie Bergbau und Gewinnung von Steinen und Erden.

3.3 Beschäftigte nach Wirtschaftszweigen

im Verarbeitenden Gewerbe sowie Bergbau und Gewinnung von Steinen und Erden¹⁾ am Niederrhein 2013

Wirtschaftszweig ²⁾	Beschäftigte					Löhne und Gehälter im Berichtsjahr in 1000 EUR
	Anzahl am 30.09.	Veränderung zum Vorjahr			Anteil an NRW-Beschäftigten in Prozent	
		absolut	in Prozent	zum Vergleich in NRW in Prozent		
Bergbau und Gewinnung von Steinen und Erden	2.448	-1.553	-38,8	-11,3	9,7	121.741
Kohlenbergbau
Gewinnung von Steinen und Erden, sonstiger Bergbau
Gewinnung von Natursteinen, Kies, Sand, Ton und Kaolin	1.544	-81	-5,0	.	.	57.186
Gewinnung von Kies, Sand, Ton und Kaolin	.	.	.	-2,9	.	.
Verarbeitendes Gewerbe	66.207	-57	-0,1	0,1	5,6	3.064.224
Herstellung von Nahrungs- und Futtermitteln	6.202	-75	-1,2	-0,4	7,1	187.880
Schlachten und Fleischverarbeitung	1.524	73	5,0	-1,5	8,5	33.264
Milchverarbeitung	.	.	.	-4,4	.	.
Herstellung von Back- und Teigwaren	1.898	-205	-9,7	-1,6	5,9	45.028
Herstellung von sonstigen Nahrungsmitteln	1.371	-93	-6,4	1,7	6,2	50.645
Herstellung von Futtermitteln	279	32	13,0	-0,6	12,1	12.260
Getränkeherstellung	918	36	4,1	2,7	9,4	40.269
Herstellung von Textilien	1.470	-9	-0,6	0,9	8,0	49.955
Herstellung von Bekleidung	.	.	.	1,9	.	.
Herstellung von Holz-, Flecht-, Korb- und Korkwaren (ohne Möbel)	916	-33	-3,5	0,9	5,6	29.399
Herstellung von Papier, Pappe und Waren daraus	874	-43	-4,7	-1,5	3,0	41.541
Herstellung von Druckerzeugnissen; Vervielfältigung von bespielten Ton-, Bild- und Datenträgern	1.025	-55	-5,1	-3,4	4,3	37.874
Kokerei und Mineralölverarbeitung
Herstellung von chemischen Erzeugnissen	5.324	102	2,0	1,0	5,8	293.569
Herstellung von chemischen Grundstoffen, Düngemitteln und Stickstoffverbindungen, Kunststoff etc.	3.614	21	0,6	0,3	7,3	202.481
Herstellung von Gummi- und Kunststoffwaren	1.053	68	6,9	2,0	1,4	31.391
Herstellung von Glas und Glaswaren, Keramik, Verarbeitung von Steinen und Erden	2.572	-183	-6,6	-0,3	7,8	98.819
Herstellung von Glas und Glaswaren	337	-172	-33,8	-0,1	3,2	8.961
Herstellung von keramischen Baumaterialien	314	5	1,6	-0,7	15,0	13.925
Herstellung von Erzeugnissen aus Beton, Zement und Gips	797	13	1,7	0,2	9,2	34.557
Metallerzeugung und -bearbeitung	21.792	226	1,0	-1,4	20,1	1.132.336
Erzeugung von Roheisen, Stahl und Ferrolegerungen	19.511	43	0,2	-1,2	52,3	1.016.613
Erzeugung und erste Bearbeitung von NE-Metallen	1.046	159	17,9	1,0	5,7	51.636
Herstellung von Metallerzeugnissen	4.309	-120	-2,7	0,5	2,5	173.329
Stahl- und Leichtmetallbau	1.465	-11	-0,7	1,7	6,2	47.197
Herstellung von Dampfkesseln (ohne Zentralheizungskessel)	631	-10	-1,6	-0,6	48,2	38.158
Oberflächenveredlung und Wärmebehandlung; Mechanik a. n. g.	1.196	105	9,6	1,7	3,8	41.352
Herstellung von sonstigen Metallwaren	414	-15	-3,5	-0,2	1,2	14.243
Herstellung von Datenverarbeitungsgeräten, elektronischen und optischen Erzeugnissen	2.371	-4	-0,2	1,7	7,2	108.025
Herstellung von Mess-, Kontroll-, Navigations- u. ä. Instrumenten und Vorrichtungen; Herstellung von Uhren	1.779	43	2,5	2,5	10,6	84.619
Herstellung von elektrischen Ausrüstungen	790	-40	-4,8	0,2	0,9	40.064
Maschinenbau	10.617	-91	-0,8	0,6	5,2	566.666
Herstellung von nicht wirtschaftszweigspezifischen Maschinen	4.817	49	1,0	0,7	7,0	281.650
Herstellung von sonstigen nicht wirtschaftszweigspezifischen Maschinen	3.615	65	1,8	-0,7	6,5	183.333
Herstellung von Maschinen für sonstige bestimmte Wirtschaftszweige	1.103	-239	-17,8	2,2	2,0	46.955
Herstellung von Kraftwagen und Kraftwagenteilen	1.189	-20	-1,7	-2,4	1,4	47.635
Sonstiger Fahrzeugbau	.	.	.	-5,5	.	.
Herstellung von Möbeln	453	-221	-32,8	-2,0	1,4	17.500
Herstellung von sonstigen Waren	573	-7	-1,2	0,2	3,9	12.828
Herstellung von medizinischen und zahnmedizinischen Apparaten und Materialien	.	.	.	1,0	.	.
Reparatur und Installation von Maschinen und Ausrüstungen	2.757	351	14,6	3,1	6,5	117.593
Reparatur von Metallerzeugnissen, Maschinen und Ausrüstungen	1.720	344	25,0	8,2	7,4	78.245
Installation von Maschinen und Ausrüstungen a. n. g.	1.037	7	0,7	-2,6	5,5	39.347
Insgesamt IHK-Bezirk	68.655	-1.610	-2,3		5,6	3.185.964
davon Stadt Duisburg	35.776	-552	-1,5		2,9	1.794.586
Kreis Wesel	20.617	-1.122	-5,2		1,7	922.382
Kreis Kleve	12.262	64	0,5		1,0	468.996
Zum Vergleich NRW	1.215.885	-2.124	-0,2		100,0	54.560.133

1) Betriebe mit 20 und mehr Beschäftigten. 2) Klassifikation der Wirtschaftszweige, Ausgabe 2008.
Quelle: IT.NRW, Verarbeitendes Gewerbe sowie Bergbau und Gewinnung von Steinen und Erden.

3.4 Umsatz und Beschäftigte am Niederrhein (Zeitreihe)

im Verarbeitenden Gewerbe, Bergbau sowie Gewinnung von Steinen und Erden¹⁾

Jahr	Bergbau ⁶⁾			Erzeugung von Roheisen und Rohstahl			Verarbeitendes Gewerbe, Bergbau und Gewinnung von Steinen und Erden insgesamt			
	Umsatz in Mio. EUR ²⁾	Beschäftigte ³⁾		Umsatz in Mio. EUR	Beschäftigte ³⁾		Umsatz in Mio. EUR	Exportquote ⁴⁾ in Prozent	Beschäftigte ³⁾	
		absolut	1985 = 100		absolut	1985 = 100			absolut	1985 = 100
1985	2.024	28.857	100,0	4.944	45.957	100,0	15.990	27,9	142.787	100,0
1986	2.080	28.382	98,4	4.305	45.759	99,6	13.837	27,9	141.308	99,0
1987	1.988	27.811	96,4	3.816	43.821	95,4	13.033	26,5	137.154	96,1
1988	1.989	26.760	92,7	4.668	42.011	91,4	14.398	26,5	133.291	93,3
1989	1.460	25.461	88,2	5.152	41.572	90,5	14.786	27,5	131.445	92,1
1990	1.643	27.283	94,5	5.115	40.314	87,7	15.122	24,1	135.359	94,8
1991	1.646	25.822	89,5	5.095	37.570	81,8	15.949	24,1	132.780	93,0
1992	1.561	24.377	84,5	4.480	36.689	79,8	15.055	21,8	128.448	90,0
1993	1.518	21.321	73,9	3.883	34.302	74,6	13.896	23,1	119.129	83,4
1995	1.291	17.911	62,1	4.590	.	.	14.886	24,5	99.661	69,8
1996	366	16.314	56,5	4.057	.	.	13.468	27,8	93.813	65,7
1997	399	15.228	52,8	4.710	21.487	46,8	15.467	30,1	88.688	62,1
1998	330	14.628	50,7	5.186	20.897	45,5	16.049	30,3	89.253	62,5
1999	282	14.112	48,9	4.798	20.438	44,5	16.743	34,3	88.292	61,8
2000	326	13.688	47,4	5.464	20.187	43,9	19.718	38,4	87.093	61,0
2001	351	12.755	44,2	5.664	20.069	43,7	19.128	36,1	84.857	59,4
2002	271	11.671	40,4	6.146	20.234	44,0	20.013	38,4	81.395	57,0
2003	281	10.454	36,2	5.308	19.285	42,0	20.143	41,1	78.270	54,8
2004	354	10.332	35,8	6.001	19.143	41,7	20.694	39,4	78.388	54,9
2005	425	9.334	32,3	7.380	18.900	41,1	21.085	37,0	75.985	53,2
2006	338	7.339	25,4	7.796	18.805	40,9	21.272	35,0	72.699	50,9
2007	403	6.179	21,4	8.510	19.002	41,3	22.457	33,7	71.789	50,3
2008	517	5.243	18,2	9.777	19.674	42,8	24.553	34,4	73.756	51,7
2009 ⁵⁾	569	6.006	.	5.858	19.755	.	17.371	35,1	69.239	48,5
2010	600	5.593	.	8.451	18.560	.	20.620	35,0	67.306	47,1
2011	737	5.133	.	10.512	18.091	.	23.945	33,7	68.009	47,6
2012	621	4.001	.	9.714	19.468	.	22.910	33,4	70.265	49,2
2013	.	.	.	8.808	19.511	.	22.294	35,2	68.655	48,1

1) Betriebe mit 20 und mehr Beschäftigten. 2) Ab 1996 ohne Kohleverstromungsbeihilfe. 3) Beschäftigtenzahlen bis 2006 Monatsdurchschnitte, ab 2007 Stichtagswerte am 30.09.

4) Auslandsumsatz in v. H. des Gesamtumsatzes. 5) Ab 2009 Umstellung auf die Klassifikation der Wirtschaftszweige, Ausgabe 2008, Vorjahresvergleiche nur eingeschränkt möglich.

6) ab 2009: Aggregat für Bergbau und Gewinnung von Steinen und Erden

Quelle: IT.NRW, Verarbeitendes Gewerbe sowie Bergbau und Gewinnung von Steinen und Erden, eigene Berechnungen.

3.5 Umsatz nach Gebietskörperschaften (Zeitreihe)

im Verarbeitenden Gewerbe, Bergbau sowie Gewinnung von Steinen und Erden¹⁾

Jahr	Stadt Duisburg	Kreis Wesel	Kreis Kleve	IHK- Bezirk	Ruhr- gebiet	Nordrhein- Westfalen	Bundes- gebiet ²⁾
	Mio. EUR	Mio. EUR	Mio. EUR	Mio. EUR	Mio. EUR	Mio. EUR	Mio. EUR
1983	7.135,7	5.149,5	1.922,7	14.208,0	58.212,7	191.783,0	672.560,0
1984	7.771,2	5.519,9	2.126,6	15.417,6	61.509,8	206.369,2	714.669,8
1985	8.522,7	5.355,5	2.111,3	15.989,4	64.147,0	217.006,2	765.092,4
1986	7.813,9	4.063,5	1.959,7	13.837,1	57.926,6	211.297,5	750.704,3
1987	7.193,6	3.928,6	1.911,4	13.033,5	57.014,2	208.803,7	754.719,5
1988	8.085,2	4.219,6	2.093,4	14.398,3	60.429,6	222.961,7	798.537,7
1989	8.440,3	3.935,8	2.410,0	14.786,1	62.864,8	239.088,8	865.184,2
1990	8.392,2	4.232,2	2.497,5	15.121,9	65.974,8	253.014,6	932.599,5
1991	8.853,5	4.402,9	2.692,6	15.949,0	68.652,3	265.059,4	1.030.077,2
1992	8.106,4	4.147,5	2.801,2	15.055,0	68.405,0	265.817,5	1.029.409,4
1993	7.327,2	5.605,0	2.606,5	13.896,0	64.028,1	247.140,8	966.207,6
1994	7.830,9	4.262,5	2.687,6	14.781,0	66.535,0	254.263,3	999.992,6
1995	8.019,4	4.125,1	2.741,7	14.886,2	67.742,6	263.851,3	1.060.275,3
1998	8.756,2	4.460,1	2.832,5	16.048,8	65.003,0	269.928,3	1.160.674,6
1999	8.408,5	5.405,6	2.928,5	16.742,6	69.115,1	274.879,7	1.195.558,0
2000	8.939,6	7.709,4	3.069,1	19.718,1	81.488,2	299.285,1	1.306.055,4
2001	9.291,5	6.525,9	3.311,0	19.128,3	76.458,5	297.324,2	1.343.812,8
2002	9.621,1	6.985,9	3.406,2	20.013,2	74.601,8	287.287,4	1.326.147,3
2003	8.929,3	7.742,9	3.471,1	20.143,3	73.398,4	286.904,3	1.338.121,6
2004	9.770,0	7.833,7	3.090,3	20.694,1	76.010,9	308.303,2	1.420.690,3
2005	11.106,9	7.074,5	2.903,5	21.084,9	83.415,8	322.628,4	1.488.647,3
2006	11.885,4	6.431,2	2.955,1	21.271,7	75.179,4	329.702,8	1.585.703,5
2007	13.120,7	5.960,2	3.375,7	22.456,6	79.854,7	354.367,4	1.691.704,4
2008 ³⁾	14.048,3	6.389,9	3.738,4	24.176,6	75.598,1	355.282,8	1.685.860,4
2009	9.381,5	4.888,3	3.101,5	17.371,3	57.462,9	280.183,5	1.377.078,6
2010	12.495,1	5.244,2	2.880,5	20.619,8	65.200,7	315.394,8	1.575.592,9
2011	15.186,1	5.601,5	3.157,1	23.944,7	71.830,2	348.102,0	1.749.785,9
2012	13.898,0	5.809,4	3.203,0	22.910,4	67.664,9	342.530,3	1.755.472,5
2013	13.301,1	5.760,9	3.232,4	22.294,4	63.751,9	339.997,8	1.750.120,7

1) Betriebe mit 20 und mehr Beschäftigten. 2) Ab 1991 einschließlich neue Bundesländer.

3) Ab 2008 Umstellung auf die Klassifikation der Wirtschaftszweige, Ausgabe 2008, Vorjahresvergleiche nur eingeschränkt möglich.

Quelle: IT.NRW, Verarbeitendes Gewerbe sowie Bergbau und Gewinnung von Steinen und Erden, Statistisches Bundesamt.

3.6 Beschäftigte nach Gebietskörperschaften (Zeitreihe)

im Verarbeitenden Gewerbe, Bergbau sowie Gewinnung von Steinen und Erden¹⁾

Jahr	Stadt Duisburg	Kreis Wesel	Kreis Kleve	IHK-Bezirk	Ruhrgebiet	Nordrhein- Westfalen	Bundesgebiet	
							West	Gesamt
1984	79.977	47.064	15.451	142.492	526.219	1.930.972	6.862.878	
1985	80.024	47.086	15.261	142.371	523.965	1.947.382	6.985.186	
1986	78.404	45.766	15.157	139.327	516.870	1.955.449	7.064.336	
1987	74.955	44.887	15.002	134.844	503.366	1.935.224	7.021.538	
1988	72.713	44.005	15.019	131.737	494.494	1.939.848	7.042.800	
1989	72.378	43.123	15.620	131.121	490.641	1.969.247	7.276.270	
1990	71.945	46.348	16.463	134.756	494.752	2.031.442	7.469.414	
1991	69.676	43.906	17.320	130.902	482.841	2.015.337	7.455.649	
1992	67.570	41.162	16.747	125.479	457.435	1.926.923	7.117.773	
1993	60.437	38.117	15.427	113.981	421.012	1.779.378	6.577.527	
1994	54.162	35.742	14.920	104.824	390.491	1.688.737	6.267.306	
1995	49.243	34.101	14.228	97.572	364.630	1.624.337	6.078.439	6.689.288
1996	44.657	32.263	13.592	90.512	342.543	1.553.257	5.828.107	6.410.817
1998	42.673	32.235	13.499	88.407	319.196	1.507.161	5.806.028	6.399.870
1999	42.658	31.710	13.498	87.866	311.410	1.483.103	5.746.325	6.349.814
2000	41.653	31.943	13.169	86.765	298.816	1.463.601	5.774.949	6.395.200
2001	40.052	30.082	13.513	83.647	284.301	1.431.966	5.706.781	6.334.954
2002	39.318	28.582	12.646	80.546	250.293	1.354.166	5.505.545	6.127.806
2003	39.363	25.860	13.047	78.270	297.790	1.322.741	5.429.623	6.062.659
2004	39.299	25.951	12.894	78.144	252.123	1.283.562	5.326.813	5.977.985
2005	38.238	24.524	11.796	74.558	282.865	1.262.476	5.176.727	5.900.198
2006	38.061	21.771	11.756	71.588	241.627	1.252.755	5.172.462	5.916.048
2007 ²⁾	37.432	22.003	12.354	71.789	243.157	1.283.262	5.299.044	6.068.772
2008 ³⁾	36.717	22.776	12.543	72.036	232.478	1.259.689	5.235.392	6.005.968
2009	35.652	21.834	11.753	69.239	225.010	1.193.056	4.986.877	5.734.108
2010	34.322	21.285	11.699	67.306	219.058	1.170.672	4.953.988	5.715.613
2011	34.574	21.507	11.928	68.009	219.989	1.199.644	5.101.219	5.901.150
2012	36.328	21.739	12.198	70.265	221.692	1.218.009	5.176.573	5.985.387
2013	35.776	20.617	12.262	68.655	219.576	1.215.885	5.197.524	6.007.846

1) Beschäftigtenzahlen bis 2006 zum Jahresende. 2) Beschäftigtenzahlen ab 2007 zum Stichtag 30.09.

3) Ab 2009 Umstellung auf die Klassifikation der Wirtschaftszweige, Ausgabe 2008, Vorjahresvergleiche nur eingeschränkt möglich.

Quellen: IT.NRW, Verarbeitendes Gewerbe sowie Bergbau und Gewinnung von Steinen und Erden, Statistisches Bundesamt.

Abbildung 5: Beschäftigungsentwicklung im Verarbeitenden Gewerbe,
Bergbau und Gewinnung von Steinen und Erden von 1983 bis 2013

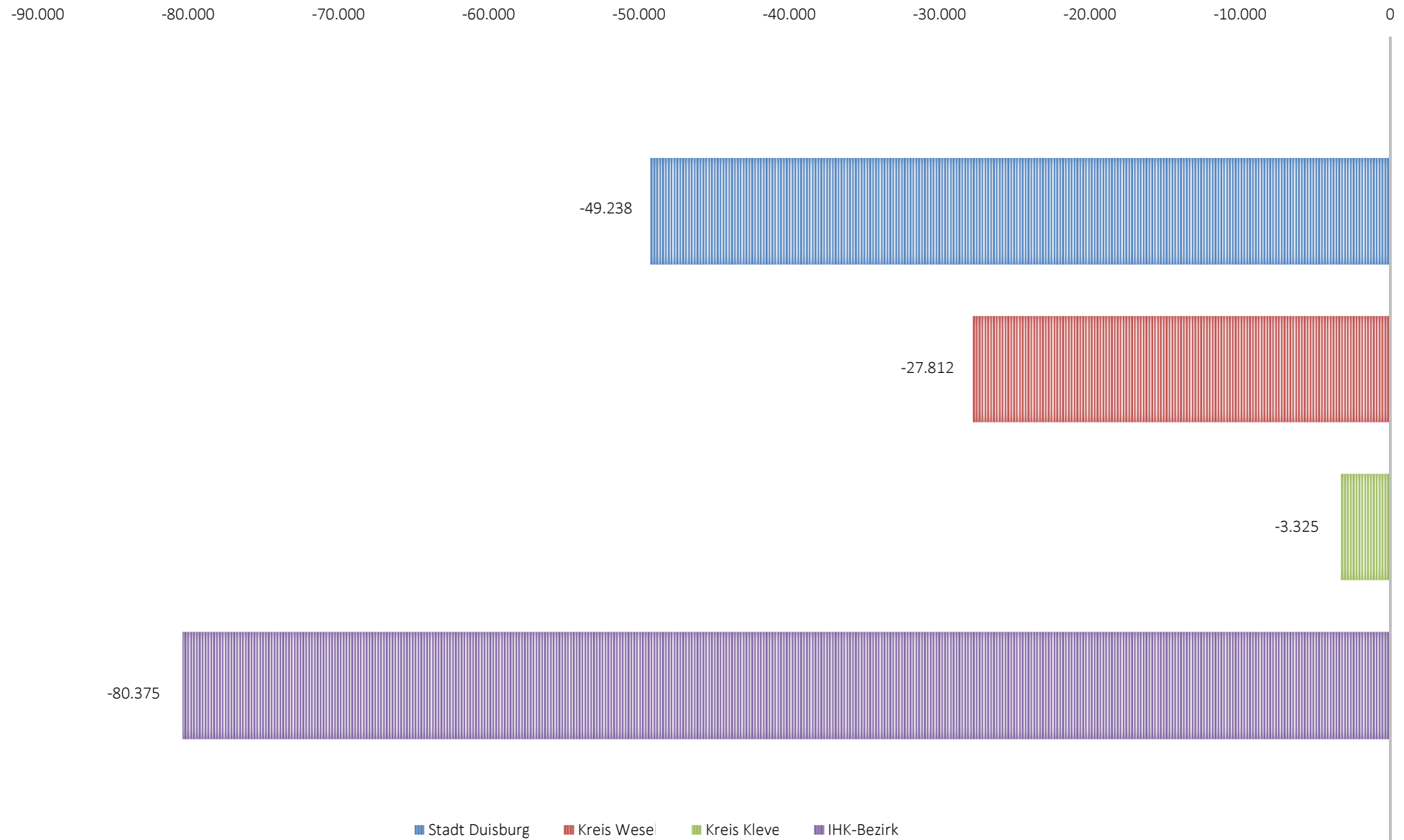

3.7 Produktionsmenge in der Eisen- und Stahlindustrie (Zeitreihe)

Jahr	IHK-Bezirk		NRW		Bundesgebiet ¹⁾		Anteil IHK-Bezirk am Bundesgebiet ¹⁾ in Prozent	
	Roheisen- produktion in 1000 t	Rohstahl- produktion in 1000 t	Roheisen- produktion in 1000 t	Rohstahl- produktion in 1000 t	Roheisen- produktion in 1000 t	Rohstahl- produktion in 1000 t	bei der Roheisen- produktion	bei der Rohstahl- produktion
1989	16.432	16.262	20.251	23.790	32.774	41.073	50,1	39,6
1990	14.836	15.030	18.733	22.232	30.098	38.434	49,3	39,1
1991	14.746	15.259	18.595	22.419	30.989	42.169	47,6	36,2
1992	13.073	13.785	16.874	20.753	28.548	39.711	45,8	34,7
1993	12.372	13.077	16.582	19.093	26.970	37.625	45,9	34,8
1994	12.992	13.661	17.197	20.792	29.923	40.837	43,4	33,4
1995	13.045	13.659	17.199	20.699	30.012	42.051	43,5	32,5
1996	12.296	12.824	16.073	18.086	27.722	39.793	44,4	32,2
1997	13.909	13.826	18.168	21.978	30.940	45.007	45,0	30,7
1998	13.267	13.918	17.095	20.255	30.162	44.046	44,0	31,6
1999	13.698	14.406	15.391	18.554	27.934	42.062	49,0	34,2
2000	15.121	15.600	16.887	20.262	30.845	46.376	49,0	33,6
2001	14.946	15.847	15.539	19.022	29.184	44.803	51,2	35,4
2002	15.790	16.749	15.790	19.305	29.427	45.015	53,7	37,2
2003	15.936	16.827	15.917	19.315	29.481	44.809	54,1	37,6
2004	16.184	17.279	16.184	19.843	30.018	46.374	53,9	37,3
2005	16.148	17.230	16.148	19.625	28.854	44.524	56,0	38,7
2006	15.819	17.040	15.819	19.603	30.360	47.224	52,1	36,1
2007	16.536	18.010	16.536	20.397	31.150	48.550	53,1	37,1
2008	15.887	16.974	15.887	19.282	29.111	45.833	54,6	37,0
2009	10.310	11.008	10.310	12.654	20.104	32.670	51,3	33,7
2010	16.011	17.018	16.011	19.240	28.560	43.830	56,1	38,8
2011	14.713	15.767	14.714	18.044	27.944	44.284	52,7	35,6
2012	13.850	14.771	13.850	16.704	27.048	42.661	51,2	34,6
2013	14.105	15.223	14.106	17.026	27.176	42.645	51,9	35,7

1) Ab 1991 altes Bundesgebiet und neue Bundesländer.

Quellen: Eigene Erhebungen, Statistisches Bundesamt.

3.8 Beschäftigte in der Eisen- und Stahlindustrie (Zeitreihe)

Jahr	IHK-Bezirk	NRW ¹⁾	Bundesgebiet ²⁾	Anteil IHK-Bezirk am Bundesgebiet ²⁾ in Prozent
1983	47.176	162.518	230.143	20,50
1985	44.201	152.654	190.724	23,18
1986	42.859	144.396	179.270	23,91
1987	40.807	135.481	165.347	24,68
1988	39.686	131.443	161.529	24,57
1989	39.327	130.225	159.727	24,62
1990	37.411	107.652	154.540	24,21
1991	35.498	114.400	206.418	17,20
1992	34.584	105.680	178.613	19,36
1993	30.710	88.788	145.189	21,15
1994	25.201	75.684	127.433	19,78
1995	22.820	71.364	120.003	19,02
1996	21.250	67.305	114.305	18,59
1997	20.438	63.913	109.642	18,64
1998	19.415	61.709	107.230	18,11
1999	19.032	58.690	103.661	18,36
2000	18.828	57.119	102.584	18,35
2001	19.032	56.086	101.327	18,78
2002	18.407	54.218	97.940	18,79
2003	18.214	51.947	95.002	19,17
2004	18.106	50.849	92.193	21,49
2005	17.933	50.322	91.279	19,65
2006	17.754	50.443	91.084	19,49
2007	17.936	51.592	92.357	19,42
2008	18.424	53.553	95.390	19,31
2009	17.932	51.889	92.038	19,48
2010	16.928	51.000	89.664	18,88
2011	17.924	51.208	90.645	19,77
2012	18.082	49.518	88.000	20,55
2013	18.295	48.470	87.323	20,95

1) Beschäftigte in der Eisen- und Stahlindustrie und den örtlich verbundenen Betrieben.

2) Ab 1991 altes Bundesgebiet und neue Bundesländer.

3) Bis 2009: Angaben der Rohstoffstatistik des Statistischen Bundesamtes. Eingestellt zum 1.1.2010

Quellen: Eigene Erhebungen, Statistisches Bundesamt, Eisen und Stahl - Fachserie 4 Reihe 8.1., Wirtschaftsvereinigung Stahl.

3.9 Eisen- und Stahlindustrie nach Unternehmen am Niederrhein (Zeitreihe)

Jahr	ThyssenKrupp Stahl AG ¹⁾			HKM Hüttenwerke Krupp Mannesmann GmbH			DK Recycling und Roheisen GmbH			Buderus Feinguss GmbH ²⁾			ArcelorMittal Ruhrort GmbH			IHK-Bezirk insgesamt		
	Beschäftigte	Produktion in 1000 t		Beschäftigte	Produktion in 1000 t		Beschäftigte	Produktion in 1000 t		Beschäftigte	Produktion in 1000 t		Beschäftigte	Produktion in 1000 t		Beschäftigte ³⁾	Produktion in 1000 t	
		Roheisen	Rohstahl		Roheisen	Rohstahl		Roheisen	Rohstahl		Roheisen	Rohstahl		Roheisen	Rohstahl		Roheisen	Rohstahl
1999	14.183	9.595	8.643	3.215	3.920	4.475	254	183	-	160	-	1	894	-	1.287	19.032	13.698	14.406
2000	14.030	11.216	9.939	3.160	3.696	4.261	255	209	-	169	-	1	881	-	1.399	18.828	15.121	15.600
2001	14.250	10.345	9.434	3.207	4.391	5.058	253	210	-	173	-	1	827	-	1.354	19.032	14.946	15.847
2002	14.017	10.934	10.169	3.189	4.628	5.213	251	228	-	126	-	1	824	-	1.366	18.407	15.790	16.749
2003	13.828	10.865	10.072	3.215	4.854	5.473	243	217	-	116	-	1	812	-	1.281	18.214	15.936	16.827
2004	13.816	11.189	10.545	3.165	4.764	5.416	240	232	-	124	-	1	761	-	1.317	18.106	16.184	17.279
2005	13.826	11.141	10.491	2.978	4.771	5.476	249	236	-	119	-	1	761	-	1.251	17.933	16.148	17.219
2006	13.713	11.408	10.977	2.911	4.150	4.767	255	261	-	115	-	1	760	-	1.295	17.754	15.819	17.040
2007	13.990	11.417	11.084	2.840	4.844	5.538	250	275	-	102	-	1	754	-	1.388	17.936	16.536	18.010
2008	14.358	10.998	10.503	2.952	4.615	5.203	254	273	-	91	-	1	769	-	1.267	18.424	15.887	16.974
2009	14.004	7.774	7.547	2.847	2.382	2.818	225	154	-	86	-	1	770	-	643	17.932	10.310	11.008
2010	13.061	11.208	10.636	2.747	4.570	5.181	235	233	-	86	-	1	799	-	1.201	16.928	16.011	17.018
2011	14.021	9.737	9.257	2.775	4.727	5.345	249	249	-	82	-	1	797	-	1.165	17.924	14.713	15.767
2012	14.227	8.960	8.422	2.746	4.620	5.203	256	270	-	84	-	1	769	-	1.145	18.082	13.850	14.771
2013	14.318	9.349	8.837	2.878	4.540	5.228	250	216	-	86	-	1	763	-	1.157	18.295	14.105	15.223

1) Bis 1998 Thyssen Stahl AG. 2) Bis 2002 Thyssen Guß AG. 3) Von 1996 bis 2002 einschließlich Walzdrahterzeugung in Duisburg-Hochfeld.
Quelle: Eigene Zusammenstellung nach Angaben der Unternehmen.

Abbildung 6: Rohstahlproduktion und Beschäftigte in der Eisen- und Stahlindustrie
am Niederrhein
(1981 = 100 Prozent)

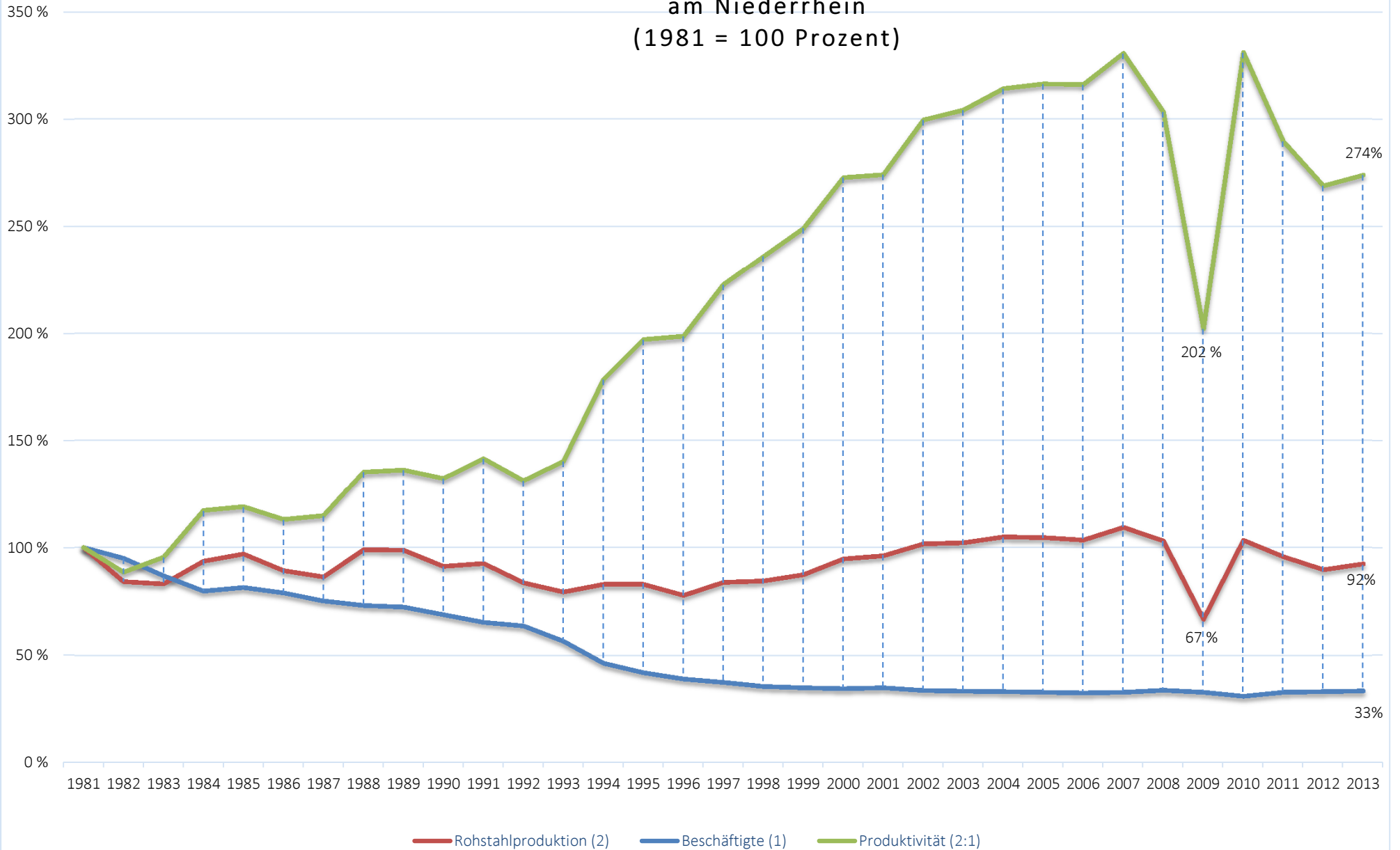

3.10 Welt-Rohstahlerzeugung (Zeitreihe)

Gebiet	Jahr											
	1960	1970	1980	1990	2000	2007	2008	2009	2010	2011 ³⁾	2012	2013
	Rohstahlerzeugung in Millionen Tonnen											
Welt	346	595	568	616	849	1.347	1.341	1.236	1.429	1.490	1.510	1.582
EU-27 Länder	-	-	208	192	193	210	198	139	173	177	169	166
Deutschland	37	50	51	44	46	49	46	33	44	44	43	43
Italien	9	17	27	25	27	32	31	20	26	29	27	24
Frankreich	17	24	23	19	21	19	18	13	15	16	16	16
Großbritannien	25	28	11	18	15	14	14	10	10	9	10	12
Benelux	13	23	22	20	21	21	20	13	17	18	16	16
Spanien	2	7	13	13	16	19	19	14	16	16	14	14
CIS (GUS)	-	-	-	-	98	124	114	98	108	112	111	109
Nordamerika	96	131	125	111	135	133	124	83	112	119	122	119
USA	90	119	101	90	102	98	91	58	81	86	89	87
Kanada	5	11	16	12	17	16	15	9	13	13	14	12
Südamerika	3	13	22	29	39	48	47	38	44	48	47	46
Brasilien	2	5	15	21	28	34	34	27	33	35	35	34
Afrika	-	5	11	13	14	19	17	15	17	14	15	16
Mittlerer Osten	-	1	1	4	11	16	17	18	20	20	20	26
Asien	41	128	186	246	341	766	791	816	923	954	983	1.059
China	19	18	37	66	129	490	512	577	637	683	709	779
Indien	3	6	10	15	27	53	58	63	68	72	77	81
Japan	22	93	111	110	106	120	119	88	110	108	107	111
Südkorea	-	2	9	23	43	52	54	49	59	68	69	66
Taiwan	-	0	3	10	17	21	20	16	20	23	21	22
Zum Vergleich:												
Ruhrgebiet²⁾	22	27	25	21	19	19	18	-	-	18	17	16
IHK-Bezirk Niederrhein	11	16	17	15	16	18	17	11	17	16	15	15

1) Bis 1980 ohne Beitrittsländer Österreich, Finnland, Schweden.

2) Einschließlich Hattingen und Witten. 3) Vorläufige Angaben.

Quelle: World Steel Association, Wirtschaftsvereinigung Stahl.

3.11 Förderung im Steinkohlebergbau nach Schachtanlagen

in 1000 t

Jahr	Kreis Wesel				Kreis Wesel gesamt	Duisburg	Niederrhein		
	Lohberg / Osterfeld ¹⁾	Schachtanlage West ^{3) 7)}				Walsum ⁶⁾	Summe	Anteil am Ruhrgebiet in Prozent	Anteil am Bundes- gebiet ⁴⁾ in Prozent
		Friedrich- Heinrich ²⁾	Rheinland ²⁾	Niederberg					
1986	2.833	2.593	5.079	2.744	13.249	3.129	16.378	26,1	20,3
1987	2.469	2.506	4.466	2.718	12.159	3.029	15.188	26,1	19,9
1988	2.873	2.423	4.327	2.541	12.164	2.782	14.946	26,5	20,5
1989	2.944	2.345	4.016	2.436	11.741	2.666	14.407	25,9	20,3
1990	2.897	2.463	3.412	2.560	11.332	2.949	14.281	26,2	20,5
1991	2.394	2.236	3.014	2.846	10.490	3.039	13.529	26,3	20,4
1992	2.198	2.422	2.484	2.788	9.892	3.276	13.168	25,7	20,0
1993	3.074	4.174		2.750	9.998	3.144	13.142	28,8	22,6
1994	3.045	3.540		2.696	9.281	3.050	12.331	30,6	23,5
1995	2.979	3.524		2.562	9.065	3.287	12.352	29,7	23,1
1996	2.842	3.447		1.858	8.147	3.221	11.368	29,9	23,7
1997	2.884	3.518		2.095	8.497	2.794	11.291	30,3	24,1
1998	2.415	3.294		2.154	7.863	2.640	10.503	32,4	25,2
1999	2.613	2.848		2.227	7.688	2.869	10.557	33,9	26,7
2000	2.106	3.013		1.988	7.107	2.560	9.667	37,3	28,8
2001	1.975	2.889		1.388	6.252	1.967	8.219	41,1	30,0
2002	2.034	3.456			5.490	2.080	7.570	40,0	28,7
2003	1.918	3.188			5.106	2.284	7.390	40,6	28,6
2004	1.677	3.345			5.022	2.031	7.053	39,7	27,3
2005	1.877	3.715			5.592	1.815	7.407	41,0	29,7
2006 ⁵⁾	-	3.259			3.259	2.067	5.326	35,2	25,5
2007	-	2.983			2.983	2.542	5.525	34,8	25,9
2008	-	2.986			2.986	1.362	4.348	30,6	25,5
2009	-	2.679			2.679	-	2.679	24,5	19,5
2010	-	2.574			2.574	-	2.574	26,8	20,0
2011	-	2.752			2.752	-	2.752	31,8	22,8
2012	-	2.432			2.432	-	2.432	28,9	22,6
2013	-	-			-	-	-	-	-

1) Bis 1992 weisen die Zahlen nur die Steinkohleförderung für Lohberg aus, Osterfeld kam erst 1993 hinzu.

2) Friedrich-Heinrich und Rheinland wurden zum 01.04.1993 zu einer Verbundanlage verschmolzen.

3) Friedrich-Heinrich/Rheinland und Niederberg wurden im Januar 2002 zur Schachtanlage West verschmolzen.

4) Ab 1993 altes Bundesgebiet und neue Bundesländer.

5) Schacht Lohberg/Osterfeld ab Anfang des Jahres 2006 geschlossen.

6) Walsum wurde im Juni 2008 stillgelegt.

7) Die Schachtanlage West wurde zum 31.12.2012 stillgelegt. Damit endet die Steinkohleförderung am Niederrhein.

Quellen: Eigene Zusammenstellung nach Angaben der RAG Deutsche Steinkohle AG, Statistik der Kohlenwirtschaft e. V.

3.12 Beschäftigte im Steinkohlebergbau nach Schachtanlagen

Jahr	Kreis Wesel				Kreis Wesel gesamt	Duisburg	Nieder- rhein
	Lohberg / Osterfeld ^{1,4)}	Schachtanlage West ^{3) 6)}				Walsum ⁵⁾	
		Friedrich- Heinrich ²⁾	Rheinland ²⁾	Niederberg			
1986	4.276	4.071	8.538	4.089	20.974	4.450	25.424
1987	4.213	3.949	8.232	3.871	20.265	4.370	24.635
1988	4.003	3.760	7.823	3.663	19.249	4.235	23.484
1989	3.795	3.650	7.243	3.494	18.182	4.145	22.327
1990	3.633	3.646	5.515	3.616	16.410	4.424	20.834
1991	3.485	3.542	4.895	3.394	15.316	4.245	19.561
1992	3.584	3.372	4.614	3.224	14.794	4.303	19.097
1993	5.030	6.045		3.423	14.498	4.362	18.860
1994	4.821	5.353		3.414	13.588	4.301	17.889
1995	4.539	4.773		3.223	12.535	4.173	16.708
1996	4.387	4.290		2.543	11.220	3.953	15.173
1997	4.153	3.977		2.352	10.482	3.717	14.199
1998	4.007	3.800		2.198	10.005	3.741	13.746
1999	3.741	3.688		2.089	9.518	3.661	13.179
2000	3.522	3.790		1.964	9.276	3.627	12.903
2001	3.166	3.862		1.556	8.584	3.364	11.948
2002	3.234		4.241		7.475	3.314	10.789
2003	2.971		3.846		6.817	3.044	9.861
2004	2.888		3.845		6.733	2.992	9.725
2005	1.425		3.577		5.002	2.793	7.795
2006 ⁴⁾	-		3.550		3.550	2.750	6.300
2007	-		3.526		3.526	1.936	5.462
2008	-		3.712		3.712	423	4.135
2009	-		3.321		3.321	89	3.410
2010	-		2.913		2.913	-	2.913
2011	-		2.287		2.287	-	2.287
2012	-		1.561		1.561	-	1.561
2013	-		321		321	-	321

1) Bis 1992 weisen die Zahlen nur die Steinkohleförderung für Lohberg aus, Osterfeld kam erst 1993 hinzu.

2) Friedrich-Heinrich und Rheinland wurden zum 01.04.93 zu einer Verbundanlage verschmolzen.

3) Friedrich-Heinrich/Rheinland und Niederberg wurden im Januar 2002 zur Schachtanlage West verschmolzen.

4) Schacht Lohberg/Osterfeld ab Anfang des Jahres 2006 geschlossen.

5) Walsum wurde im Juni 2008 stillgelegt.

6) Die Schachtanlage West wurde zum 31.12.2012 stillgelegt. Damit endet die Steinkohleförderung am Niederrhein.

Quellen: Eigene Zusammenstellung nach Angaben der RAG Deutsche Steinkohle AG, Statistik der Kohlenwirtschaft e. V.

3.13 Umsatz und Beschäftigte im Bauhauptgewerbe (Zeitreihe)

Jahr	Stadt Duisburg		Kreis Wesel		Kreis Kleve		IHK-Bezirk insgesamt		Ruhrgebiet		Nordrhein-Westfalen	
	Umsatz in Mio. Euro	Beschäftigte ¹⁾	Umsatz in Mio. Euro	Beschäftigte ¹⁾	Umsatz in Mio. Euro	Beschäftigte ¹⁾	Umsatz in Mio. Euro	Beschäftigte ¹⁾	Umsatz in Mio. Euro	Beschäftigte ¹⁾	Umsatz in Mio. Euro	Beschäftigte ¹⁾²⁾
1988	436,9	4.799	212,8	3.839	108,1	1.658	757,8	10.296	.	.	9.159,8	143.161
1989	414,9	5.291	241,9	4.080	128,9	1.755	785,8	11.126	3.572,1	58.068	10.010,4	150.511
1990	501,0	5.234	270,7	4.404	146,4	1.930	918,2	11.568	3.996,7	59.462	11.532,1	157.294
1991	482,7	5.020	299,5	4.807	181,4	1.931	963,5	11.758	4.351,6	60.422	12.846,5	160.220
1992	563,3	5.071	348,3	4.669	216,4	2.014	1.128,1	11.754	4.702,0	59.731	14.231,8	159.315
1993	553,6	4.862	342,6	4.183	198,8	2.113	1.095,0	11.158	4.701,1	56.626	13.841,1	157.476
1994	522,7	4.899	339,2	4.026	223,9	2.164	1.085,8	11.089	4.523,0	54.667	14.282,8	155.588
1995	581,8	4.923	320,2	3.624	214,5	1.974	1.116,5	10.521	4.681,1	51.894	14.323,2	140.834
1996	491,9	4.403	280,1	3.165	223,2	2.088	995,2	9.656	3.959,6	43.321	12.715,8	127.413
1997	455,3	3.984	295,0	3.196	214,4	2.203	964,7	9.383	3.814,1	39.865	12.578,5	118.913
1998	449,7	3.931	311,3	3.001	263,7	2.172	1.024,7	9.104	3.994,4	36.403	12.728,2	111.332
1999	490,1	3.881	281,7	2.791	273,1	2.111	1.044,9	8.783	3.872,5	34.677	12.776,2	107.797
2000	381,0	3.324	259,1	2.411	281,4	2.192	921,5	7.927	3.479,3	31.384	11.883,9	99.099
2001	350,8	2.974	286,2	2.480	275,2	2.063	912,2	7.517	3.310,1	27.781	11.154,0	89.460
2002	351,7	2.643	346,4	2.016	265,7	1.922	963,8	6.581	3.178,2	25.212	9.926,0	79.517
2003	255,4	1.881	315,4	1.990	230,0	1.827	800,8	5.698	2.801,2	21.870	9.564,1	71.011
2004	244,6	1.772	329,0	2.148	211,7	1.665	785,3	5.585	2.562,1	20.736	9.237,5	67.286
2005	236,7	1.621	319,7	1.674	205,7	1.518	762,0	4.813	2.561,9	18.761	8.556,7	60.546
2006	296,6	1.700	193,5	1.719	181,4	1.442	671,6	4.861	2.565,3	18.200	8.515,6	59.725
2007	335,9	1.423	227,7	1.684	192,5	1.506	756,2	4.613	2.459,0	17.060	8.687,2	57.905
2008	356,6	1.378	296,1	1.577	186,3	1.499	839,0	4.454	2.680,2	16.581	9.718,9	57.981
2009	307,5	1.602	276,3	1.677	209,1	1.502	792,9	4.781	2.455,8	17.763	8.810,9	60.071
2010	254,6	1.534	261,6	1.495	175,7	1.452	692,0	4.481	2.334,6	18.094	8.447,2	60.597
2011	316,6	1.604	250,7	1.659	179,1	1.425	746,4	4.688	2.545,5	18.310	9.726,7	63.568
2012	320,6	1.395	241,9	1.473	171,5	1.356	734,0	4.224	2.462,9	17.495	9.830,4	63.415
2013	306,7	1.498	264,4	1.430	167,1	1.438	738,2	4.366	2.342,2	17.412	9.690,3	63.615

1) Jeweils zum Jahresende. 2) Von 1980 bis 1988 Beschäftigtenzahlen NRW als Monatsdurchschnitt.
Quelle: IT.NRW, Bauhauptgewerbe/Vorbereitende Baustellenarbeiten, Hoch- u. Tiefbau.

3.14 Energieverbrauch
im Jahr 2012

Gebiet	Industrieller Energieverbrauch													
	Kohle	Heizöl	Erdgas	Erneuerbare Energien	Strom			Fernwärme	Sonstige Energieträger	Insgesamt				
	in Gigajoule (GJ)	in Gigajoule (GJ)	in Gigajoule (GJ)	in Gigajoule (GJ)	in Gigajoule (GJ)	Anteil am Stromverbrauch der Industrie im Ruhrgebiet in Prozent	Anteil am Stromverbrauch der Industrie in NRW in Prozent	Anteil am Stromverbrauch der Industrie im Bundesgebiet in Prozent	in Gigajoule (GJ)	in Gigajoule (GJ)	in Gigajoule (GJ)	Anteil am Verbrauch der Industrie im Ruhrgebiet in Prozent	Anteil am Verbrauch der Industrie in NRW in Prozent	Anteil am Verbrauch der Industrie im Bundesgebiet in Prozent
Stadt Duisburg	250.742.610	529.003	9.620.691	.	23.639.798	28,0	9,2	2,7	.	87.921.736	398.629.340	62,0	25,6	9,7
Kreis Wesel	.	360.278	9.865.163	.	10.204.161	12,1	4,0	1,2	115.966	2.170.477	29.844.643	4,6	1,9	0,7
Kreis Kleve	.	115.934	5.142.734	.	1.362.400	1,6	0,5	0,2	.	.	7.006.307	1,1	0,5	0,2
IHK-Bezirk	.	1.005.216	24.628.587	.	35.206.359	41,6	13,7	4,1	.	.	435.480.289	67,8	28,0	10,5
Ruhrgebiet	84.536.078	100,0	33,0	9,8	.	.	642.774.684	100,0	41,3	15,6
NRW	352.347.503	80.694.992	246.454.009	17.402.019	256.268.193		100,0	29,7	89.594.727	512.322.528	1.555.083.972		100,0	37,7
Bundesgebiet	646.571.224	160.857.557	1.063.684.518	135.394.986	863.715.552			100,0	222.777.216	1.035.796.184	4.128.797.237			100,0

Quellen: IT.NRW, Verarbeitendes Gewerbe, Bergbau und Gewinnung von Steinen und Erden, Unternehmens- und Betriebsergebnisse, Statistisches Bundesamt.

3.15 Energieverbrauch (Zeitreihe)

Jahr	Stadt Duisburg					Kreis Wesel				
	Verbrauch insgesamt in Mio. t. SKE	davon				Verbrauch insgesamt in Mio. t. SKE	davon			
		Kohle- verbrauch in Mio. t. SKE	Heizöl- verbrauch in Mio. t SKE	Strom- verbrauch in Mrd. kWh	Erdgas- verbrauch in Mrd. Nm ³		Kohle- verbrauch in Mio. t. SKE	Heizöl- verbrauch in Mio. t SKE	Strom- verbrauch in Mrd. kWh	Erdgas- verbrauch in Mrd. Nm ³
1985	11,48	9,52	0,19	6,85	1,18	2,31	2,14	0,09	3,74	0,10
1986	10,61	8,56	0,36	6,86	1,08	2,25	2,07	0,07	3,75	0,09
1987	10,29	8,25	0,28	6,80	1,19	2,21	2,04	0,06	3,71	0,10
1988	12,05	10,12	0,25	7,50	1,18	2,26	2,10	0,05	3,83	0,10
1989	12,41	10,31	0,36	7,61	1,28	2,00	1,71	0,05	3,71	0,11
1990	11,42	9,45	0,35	7,44	1,23	2,06	1,76	0,04	3,81	0,12
1991	11,27	9,12	0,47	7,57	1,22	1,92	1,70	0,03	3,71	0,12
1992	10,58	8,34	0,53	7,25	1,26	1,71	1,52	0,03	3,43	0,12
1993	9,91	7,73	0,53	6,93	1,20	1,70	1,52	0,04	3,24	0,13
1994	10,18	7,88	0,56	7,17	1,22	1,55	1,33	0,04	3,15	0,15
1995	10,99	8,18	0,66	7,20	1,03	2,19	1,53	0,06	3,22	0,16
1996	10,38	7,66	0,71	6,73	0,97	2,10	1,45	0,05	3,39	0,15
1997	11,23	8,44	0,76	7,06	0,95	2,02	1,39	0,05	3,22	0,15
1998	10,92	8,16	0,70	6,87	0,99	2,12	1,52	0,03	3,04	0,16
1999	10,84	8,20	0,69	6,86	0,90	2,31	1,64	0,03	3,52	0,17
2000	11,77	9,25	0,53	7,41	0,88	2,43	1,75	0,03	3,61	0,17
2001	11,51	8,81	0,71	7,18	0,90	2,30	1,43	0,04	3,55	0,32
2002	12,04	9,33	0,67	7,49	0,91	2,38	1,54	0,03	3,38	0,32
2003	7,49	3,13	0,66	7,86	0,77	2,22	.	0,03	3,45	0,30
2004	14,11	9,76	0,63	7,93	0,62	2,22	.	0,02	3,61	0,32
2005	12,31	9,36	0,59	7,10	0,52	1,98	.	0,02	3,49	0,16
2006	12,94	9,80	0,43	7,51	0,46	1,78	.	0,02	3,34	0,18
2007	0,00	0,00	0,00	0,00	0,00	0,00	.	0,00	0,00	0,00
2008	0,00	0,00	0,00	0,00	0,00	0,00	.	0,00	0,00	0,00
2009	10,61	7,18	0,12	5,69	0,31	1,79	.	0,14	2,83	0,29
2010	14,12	9,72	.	7,24	0,32	2,01	.	0,02	3,20	0,29
2011	13,54	9,07	.	7,04	0,39	1,50	.	0,02	3,13	0,29
2012	13,60	8,56	.	6,57	0,27	1,02	.	0,01	2,83	0,27

Quelle: IT.NRW, Verarbeitendes Gewerbe sowie Bergbau und Gewinnung von Steinen und Erden, Unternehmens- und Betriebsergebnisse.

3.15 Energieverbrauch (Zeitreihe)

(Fortsetzung)

Jahr	Kreis Kleve					IHK-Bezirk				
	Verbrauch insgesamt in Mio. t. SKE	davon				Verbrauch insgesamt in Mio. t. SKE	davon			
		Kohle- verbrauch in Mio. t. SKE	Heizöl- verbrauch in Mio. t SKE	Strom- verbrauch in Mrd. kWh	Erdgas- verbrauch in Mrd. Nm ³		Kohle- verbrauch in Mio. t. SKE	Heizöl- verbrauch in Mio. t SKE	Strom- verbrauch in Mrd. kWh	Erdgas- verbrauch in Mrd. Nm ³
1985	0,20	0,01	0,03	0,26	0,10	14,00	11,67	0,30	10,84	1,41
1986	0,20	0,01	0,04	0,26	0,09	13,06	10,64	0,47	10,86	1,29
1987	0,20	0,01	0,03	0,27	0,10	12,70	10,30	0,36	10,78	1,42
1988	0,20	0,01	0,02	0,29	0,10	14,51	12,22	0,33	11,63	1,43
1989	0,20	0,01	0,02	0,31	0,11	14,61	12,03	0,43	11,63	1,60
1990	0,22	0,01	0,02	0,32	0,12	13,70	11,22	0,41	11,57	1,57
1991	0,21	0,01	0,02	0,32	0,12	13,40	10,83	0,52	11,60	1,52
1992	0,22	0,01	0,02	0,33	0,12	12,51	9,87	0,58	11,01	1,53
1993	0,22	0,01	0,02	0,33	0,13	11,83	9,26	0,59	10,50	1,49
1994	0,26	0,01	0,02	0,33	0,15	11,99	9,22	0,62	10,65	1,53
1995	0,26	0,01	0,03	0,33	0,15	13,43	9,72	0,74	10,75	1,35
1996	0,23	0,01	0,04	0,35	0,12	12,71	9,11	0,79	10,46	1,23
1997	0,22	0,01	0,04	0,36	0,12	13,47	9,83	0,85	10,64	1,21
1998	0,21	0,01	0,02	0,37	0,12	13,25	9,68	0,75	10,27	1,27
1999	0,23	0,01	0,04	0,39	0,12	13,38	9,85	0,76	10,77	1,19
2000	0,24	0,01	0,04	0,41	0,12	14,44	11,00	0,60	11,43	1,17
2001	0,23	0,01	0,03	0,40	0,12	14,04	10,25	0,78	11,13	1,35
2002	0,23	0,01	0,04	0,44	0,11	14,65	10,87	0,73	11,32	1,35
2003	0,23	.	0,03	0,46	0,11	9,94	.	0,72	11,76	1,17
2004	0,26	.	0,03	0,53	0,12	16,58	.	0,69	12,07	1,06
2005	0,24	.	0,03	0,51	0,11	14,53	.	0,64	11,11	0,80
2006	0,24	.	0,03	0,51	0,11	14,97	.	0,48	11,36	0,75
2007	0,07	.	0,07	0,55	0,06	0,00	.	0,00	0,00	0,00
2008	0,00	.	0,00	0,00	0,00	0,00	.	0,00	0,00	0,00
2009	0,22	.	0,03	0,38	0,11	12,61	.	0,29	8,90	0,71
2010	0,21	.	0,01	0,38	0,13	16,34	.	.	10,82	0,74
2011	0,23	.	0,00	0,38	0,14	15,27	.	.	10,54	0,81
2012	0,24	.	0,00	0,38	0,14	14,86	.	.	9,78	0,68

Quelle: IT.NRW, Verarbeitendes Gewerbe sowie Bergbau und Gewinnung von Steinen und Erden, Unternehmens- und Betriebsergebnisse.

4. Dienstleistungsgewerbe - Handel, Tourismus, Verkehr

4.1 Einzelhandelskennzahlen nach Gemeinden

Gebiet	GfK Einwohner am 01.01.2013 ¹⁾	GfK Kaufkraft 2014 für den Einzelhandel ¹⁾		GfK POS-Umsatz 2014 für den Einzelhandel ¹⁾		GfK Einzelhandels- zentralität 2014 ¹⁾
	absolut	in Mio. EUR	Index (Deutschland=100)	in Mio. EURO	Index (Deutschland=100)	Index (Deutschland=100)
Stadt Duisburg	486.816	2.431,4	88,3	2.379,2	96,5	109,2
Kreis Wesel	458.329	2.579,7	99,5	2.219,9	95,6	96,1
Alpen	12.629	74,7	104,6	35,2	55,0	52,6
Dinslaken	67.379	395,5	103,8	313,6	91,9	88,5
Hamminkeln	26.284	149,3	100,4	99,7	74,8	74,5
Hünxe	13.526	85,3	111,5	34,3	50,0	44,9
Kamp-Lintfort	37.093	183,7	87,5	163,2	86,8	99,2
Moers	103.504	572,0	97,7	587,7	112,1	114,7
Neukirchen-Vluyn	26.924	151,9	99,7	123,3	90,3	90,5
Rheinberg	30.684	181,3	104,4	105,2	67,7	64,8
Schermbeck	13.408	81,0	106,7	51,8	76,2	71,4
Sonsbeck	8.655	47,8	97,7			
Voerde	36.729	200,9	96,7	189,6	101,9	105,4
Wesel	60.241	338,3	99,3	352,2	115,4	116,2
Xanten	21.273	118,1	98,1	118,9	110,3	112,4
Kreis Kleve	301.977	1.570,0	91,9	1.609,3	105,2	114,4
Bedburg-Hau	12.625	65,5	91,8	53,4	83,5	91,0
Emmerich	30.038	148,4	87,3	130,5	85,7	98,2
Geldern	33.009	185,6	99,4	207,8	124,2	124,9
Goch	32.894	167,0	89,7	176,8	106,1	118,2
Issum	11.801	66,3	99,4	39,9	66,7	67,1
Kalkar	13.727	67,2	86,5	68,7	98,8	114,3
Kerken	12.481	71,5	101,4	63,4	100,3	99,1
Kevelaer	27.565	144,8	92,9	165,5	118,5	127,6
Kleve	47.826	243,2	89,9	344,8	142,3	158,3
Kranenburg	10.191	44,7	77,6			
Rees	21.300	108,8	90,3	136,6	126,6	140,2
Rheurdt	6.670	38,5	102,1			
Straelen	15.578	83,9	95,3	87,7	111,1	116,6
Uedem	8.082	41,1	89,8			
Wachtendonk	7.884	45,1	101,1			
Weeze	10.306	48,2	82,6	34,6	66,3	80,3
Nordrhein-Westfalen	17.554.329	99.174,0	99,9	92.824,9	104,4	104,5
Deutschland	80.523.746	455.500,0	100,0	408.000,0	100,0	100,0

1) Die Abkürzung GfK steht für die GfK AG, ein internationales Marktforschungsunternehmen. Die GfK Kaufkraft ist eine Richtgröße zur Ermittlung des Konsumpotenzials in Deutschland. Die GfK Kaufkraft für den Einzelhandel ist der Teil der GfK Kaufkraft, der für den Einzelhandel zur Verfügung steht. Die GfK Kaufkraft für den Einzelhandel wird am Wohnort des Konsumenten erhoben. Dagegen wird der GfK POS-Umsatz am Standort des Einzelhandels, am "Point of Sale" (POS), gemessen. Die GfK Einzelhandelszentralität wird als Quotient des GfK POS-Umsatz (Index) und der GfK Kaufkraft für den Einzelhandel (Index) ermittelt und kann als Indikator für das Ausmaß des Kaufkraftabflusses bzw. -zuflusses im Vergleich zum gesamten Bundesgebiet interpretiert werden.

Quelle: GfK GeoMarketing GmbH. © GfK GeoMarketing GmbH.

4.2 Tourismus am Niederrhein nach Gemeinden

im Jahr 2013¹⁾

Gebiet	Anzahl der Betriebe zum Jahresende	Anzahl der Betten zum Jahresende	Anzahl der Übernachtungen			Durchschnittliche Aufenthaltsdauer der Gäste	Durchschnittliche Bettenauslastung in Prozent	Übernachtungen je 1.000 Einwohner
			Insgesamt	Veränderung gegenüber dem Vorjahr in Prozent	davon Übernachtungen von Gästen mit Wohnsitz im Ausland			
Duisburg	51	3.321	430.052	11,4	86.761	2,1	38,8	885
Alpen	4	45	.	,
Dinslaken	10	367	44.893	6,8	9.489	2,1	33,3	666,4
Hamminkeln	9	390	30.794	3,0	1.176	2,1	19,1	1171,1
Hünxe	5	111	12.459	-4,8	3.442	1,7	25,7	921,0
Kamp-Lintfort	6	246	30.848	-2,5	2.726	1,8	34,4	834,3
Moers	14	760	104.659	0,2	24.221	1,7	37,9	1012,7
Neukirchen-Vluyn	3	210	23.972	-10,4	3.302	1,7	32,6	892,7
Rheinberg	6	127	16.368	3,4	2.633	2,0	37,9	534,0
Schermbeck	10	522	59.198	-32,7	8.037	1,6	31,5	4409,9
Sonsbeck	6	138	35.065	-2,4	2.330	3,1	24,2	4075,9
Voerde	3	141	.	,
Wesel	13	820	239.297	25,3	36.614	2,2	40,4	3981,2
Xanten	17	702	127.538	2,9	14.472	2,0	43,0	6022,5
Kreis Wesel	106	4.579	744.119	2,9	109.440	2,0	34,9	1626,0
Bedburg-Hau	4	90	11.558	.	2.521	2,8	27,9	915,0
Emmerich	12	259	32.786	-11,6	8.254	1,9	21,6	1092,6
Geldern	12	507	106.379	-5,3	9.056	3,4	53,7	3222,5
Goch	11	448	81.205	1,0	16.876	2,0	29,7	2462,6
Issum	3	32	4.335	7,8	2.155	1,9	22,5	368,3
Kalkar	9	1.219	170.647	12,2	62.297	2,1	28,0	12453,3
Kerken	3	75	.	,
Kevelaer	19	739	125.219	-9,6	24.826	1,9	32,3	4515,7
Kleve	12	693	98.058	-6,5	18.174	2,1	35,4	2046,9
Kranenburg	7	309	51.675	-0,7	6.333	2,4	41,9	5062,7
Rees	10	226	34.941	-0,5	3.634	2,1	34,2	1643,9
Rheurdt	6	146	13.347	4,2	1.072	2,3	25,6	2002,3
Straelen	7	308	36.096	-6,0	3.230	1,9	30,8	2297,4
Uedem	4	164	.	,
Wachtendonk	4	46	35.109	.	1.777	2,4	35,0	4444,7
Weeze	6	263	28.650	30,4	10.619	2,0	28,5	2833,0
Kreis Kleve	129	5.524	872.202	0,1	173.177	2,2	33,2	2886,7
IHK-Bezirk	286	13.424	2.046.373	3,3	369.378			1642,6
NRW	5.206	303.597	46.141.384	1,6	9.512.166	2,3	40,5	2629,7
Anteil des IHK-Bezirks an NRW in Prozent	5,5	4,4	4,4	4,1	3,9			

1) Beherbergungsstätten mit 9 und mehr Gästebetten einschließlich Campingplätze. Fremdenverkehrsjahr von Januar bis Dezember.
Quellen: IT.NRW, Gäste und Übernachtungen im Reiseverkehr, Bevölkerung der Gemeinden in NRW, eigene Berechnungen.

4.3 Übernachtungen in den Gemeinden (Zeitreihe)

Beherbergungsstätten mit 9 und mehr Gästebetten

Gebiet	1987	1992	1997 ¹⁾	2002	2007 ²⁾	2010	2011	2012	2013
Duisburg	245.186	279.223	290.688	320.499	348.748	408.887	402.188	386.167	430.052
Alpen	2.393	3.879	.
Dinslaken	20.348	21.821	37.832	34.677	35.546	41.118	46.307	42.029	44.893
Hamminkeln	11.008	18.988	17.844	20.174	19.771	26.558	28.573	29.907	30.794
Hünxe	6.662	.	9.272	13.083	12.459
Kamp-Lintfort	11.447	14.745	17.425	20.590	21.755	26.885	29.923	31.633	30.848
Moers	46.604	86.478	77.871	95.062	116.991	105.867	101.985	104.477	104.659
Neukirchen-Vluyn	2.908	3.818	.	10.529	19.215	17.569	18.907	26.761	23.972
Rheinberg	.	5.305	9.449	2.660	5.792	12.286	13.798	15.837	16.368
Schermbeck	14.732	31.974	50.030	73.733	71.627	70.271	72.168	87.900	59.198
Sonsbeck	.	.	.	13.315	.	33.888	30.555	35.931	35.065
Voerde	11.264	15.155	.	13.914	16.215	17.459	17.999	16.707	.
Wesel	36.691	50.796	53.852	82.230	132.748	160.074	168.614	190.940	239.297
Xanten	30.383	32.677	47.900	40.730	85.398	115.431	113.001	124.002	127.538
Kreis Wesel	209.477	302.300	352.043	418.483	556.644	638.548	653.495	723.086	744.119
Bedburg-Hau	.	.	4.020	3.731	11.558
Emmerich	24.298	23.824	24.487	27.290	22.197	25.788	28.456	37.084	32.786
Geldern	23.616	49.610	88.833	90.618	90.835	109.460	108.826	112.377	106.379
Goch	15.421	31.740	24.829	30.862	30.224	83.620	76.598	80.368	81.205
Issum	4.041	4.773	4.022	4.335
Kalkar	8.446	8.113	16.538	.	.	160.256	147.971	152.131	170.647
Kerken	.	6.200	5.344	.	27.068	16.103	14.282	14.861	.
Kevelaer	46.357	53.076	55.982	63.495	117.971	131.577	125.468	138.451	125.219
Kleve	71.377	84.976	107.628	120.285	112.186	100.595	110.043	104.840	98.058
Kranenburg	47.079	.	52.061	51.675
Rees	4.085	8.024	7.604	17.013	27.114	31.292	36.642	35.100	34.941
Rheurdt	.	.	16.685	12.463	14.469	14.753	15.721	12.805	13.347
Straelen	27.207	35.574	31.599	36.871	35.220	35.336	34.776	38.380	36.096
Uedem	29.173	.
Wachtendonk	5.178	24.802	29.148	.	35.109
Weeze	8.737	8.330	9.727	6.449	6.953	8.415	8.814	21.966	28.650
Kreis Kleve	277.426	384.956	460.015	640.792	722.257	826.908	828.960	871.042	872.202
IHK-Bezirk	732.089	966.479	1.102.746	1.379.774	1.627.649	1.874.343	1.884.643	1.980.295	2.046.373

1) Das Fremdenverkehrsjahr umfasste bis 1997 den Zeitraum vom November des Vorjahres bis Oktober des Berichtsjahres.

2) Ab 2004 einschließlich Campingplätze.

Quelle: IT.NRW, Monatserhebung im Tourismus.

4.4 Übernachtungen am Niederrhein (Zeitreihe)

Jahr ¹⁾	Stadt Duisburg	Kreis Wesel	Kreis Kleve	IHK- Bezirk	NRW	Bundes- gebiet ²⁾
1987	245.186	209.477	277.426	732.089	29.483.804	224.778.245
1988	230.532	227.427	292.308	750.267	30.983.345	232.883.448
1989	249.276	256.692	307.347	813.315	32.321.816	241.617.922
1990	260.541	287.467	330.588	878.596	34.219.031	252.956.076
1991	267.338	314.334	341.820	923.492	35.519.048	265.404.093
1992	279.223	302.300	384.956	966.479	35.996.006	293.826.723
1993	288.829	306.986	425.931	1.021.746	35.674.320	288.929.591
1994	261.419	299.178	420.431	981.028	34.523.031	291.159.295
1995	271.542	332.339	440.320	1.044.201	35.810.878	300.514.928
1996	273.395	388.909	441.596	1.103.900	36.164.935	299.979.430
1997	290.688	352.043	460.015	1.102.746	34.291.258	287.170.389
1998	299.366	370.930	472.390	1.142.686	34.750.578	294.497.640
1999	331.413	406.369	527.535	1.265.317	35.628.600	308.024.170
2000	322.297	394.621	573.032	1.289.950	36.640.426	326.343.991
2001	337.094	426.163	660.295	1.423.552	36.987.064	326.633.155
2002	320.499	418.483	640.792	1.379.774	36.335.584	317.509.965
2003	309.999	576.766	698.403	1.585.168	36.606.105	315.127.500
2004	343.155	622.268	743.746	1.709.169	37.690.636	338.768.840
2005	339.040	589.270	749.836	1.678.146	38.438.905	343.981.015
2006	343.292	529.167	716.883	1.589.342	39.264.200	351.224.249
2007	348.748	556.644	722.257	1.627.649	40.404.075	361.839.734
2008	372.831	593.413	851.734	1.817.978	41.521.488	369.579.835
2009	361.561	596.381	816.844	1.774.786	40.222.770	368.737.280
2010	408.887	638.548	826.908	1.874.343	42.109.693	380.278.200
2011	402.188	653.495	828.960	1.884.643	44.245.100	394.036.189
2012	386.167	723.086	871.042	1.980.295	45.419.216	407.259.922
2013	430.052	744.119	872.202	2.046.373	46.141.384	411.863.700

1) Das Fremdenverkehrsjahr umfasste bis 1997 den Zeitraum vom November des Vorjahres bis Oktober des Berichtsjahres.

2) Ab 1992 einschließlich der neuen Bundesländer und Berlin-Ost.

Quellen: IT.NRW, Monatserhebung im Tourismus, Statistisches Bundesamt.

Abbildung 7: Übernachtungen am Niederrhein (1991 = 100 Prozent)

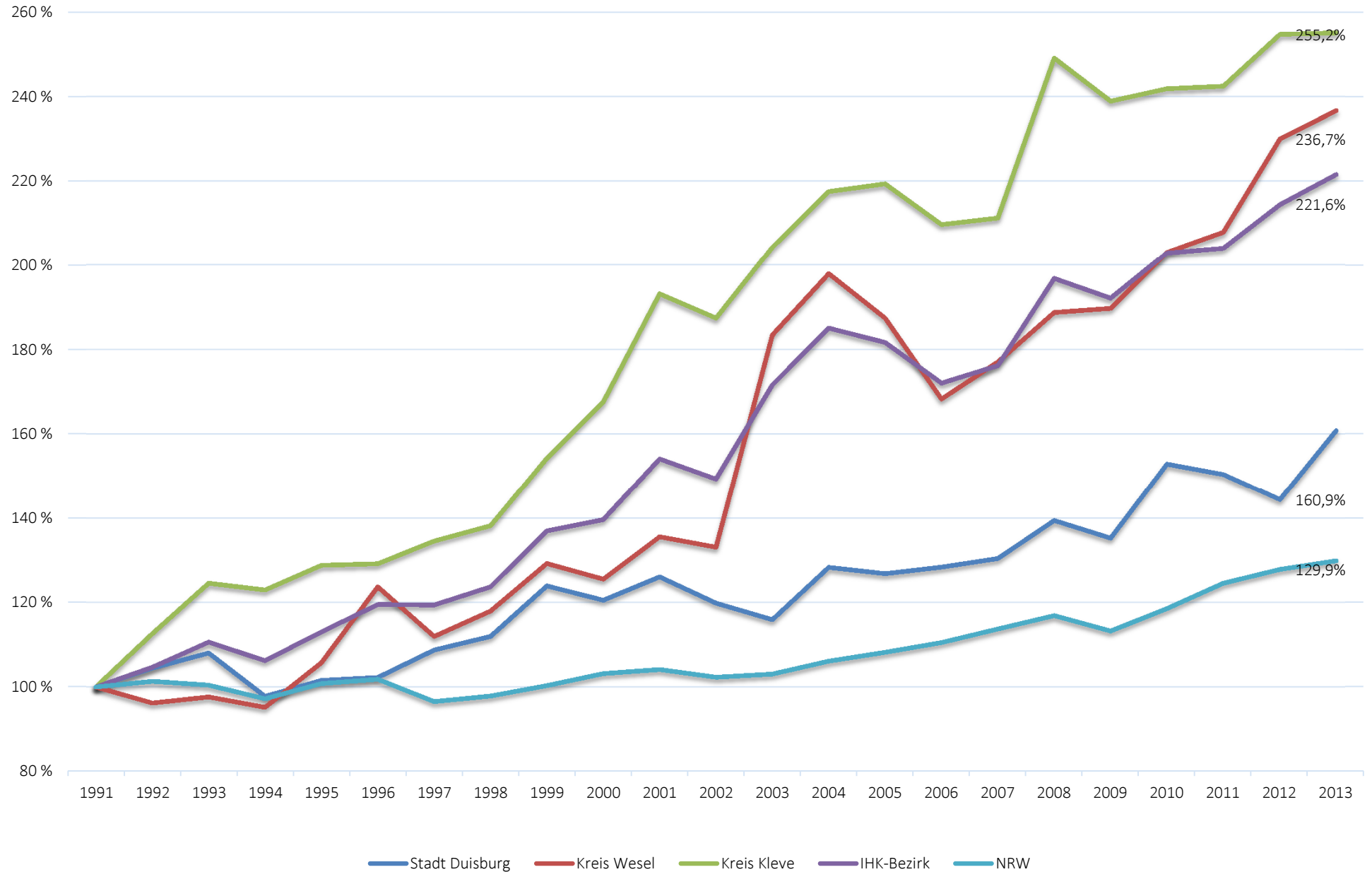

4.5 Gesamtumschlag Binnenschifffahrt und Bahn nach Güterarten

in den Häfen des IHK-Bezirks im Jahr 2013

Häfen und Ladestellen	Schiffsverkehr						Insgesamt in Tonnen	davon Short Sea Verkehr	Bahnverkehr Insgesamt in Tonnen	Gesamtumschlag ¹⁾ in Tonnen	davon Containerumschlag in TEU ²⁾
	Massengüter in Tonnen				Stückgut in Tonnen						
	Kohle	Mineralöle/ Chemie	Steine/Erden Baustoffe	Schrott/ sonstige	Eisen/Stahl/ NE-Metalle	Container/ KV/RoRo					
Duisburger Hafen AG	3.339.000	3.453.000	1.028.000	816.000	2.414.000	3.900.000	14.950.000	777.000	16.324.000	31.274.000	1.547.000
ThyssenKrupp Steel Europe AG, Hafen Schwelgern ³⁾	5.437.145		1.274.928	13.140.788			19.852.861		2.864.060	22.716.921	
HKM GmbH, Hafen Huckingen	1.404.750		332.526	8.070.983			9.808.260		8.102.124	17.910.384	
InfraTec		125.689					125.689			125.689	
Sachtleben				272.037			272.037			272.037	
Georg Plange GmbH & Co. KG				75.200			75.200			75.200	
ThyssenKrupp Steel Europe AG, Hafen Walsum-Süd ³⁾					2.070.955		2.070.955		1.622.845	3.693.800	
Norske Skog Walsum GmbH		179.057		89.466			268.523	8.671	82.305	350.828	
Duisburger Häfen insgesamt	10.180.895	3.757.746	2.635.454	22.464.474	4.484.955	3.900.000	47.423.525	785.671	28.995.334	76.418.859	1.547.000
DeltaPort GmbH & Co. KG ⁴⁾		606.438	813.048		213.349	707.474	2.340.309		864.685	3.204.994	
Solvay Infra GmbH ⁵⁾	196.178	53.888					250.066		1.649.880	1.899.946	
Esco European Salt-Company ⁵⁾			410.721				410.721		3.697	414.418	
Rheinhafen Orsoy	2.220.387			827.464			3.047.851		2.964.850	6.012.701	
Häfen Kreis Wesel insgesamt	2.416.565	660.326	1.223.769	827.464	213.349	707.474	6.048.947		5.483.112	11.532.059	0
Rhein-Waal-Terminal GmbH		109.159	273.758	551	107.421	530.592	1.021.481		171.179	1.192.660	127.367
KLK Emmerich GmbH ⁶⁾		194.000					194.000			194.000	
Häfen Kreis Kleve insgesamt	0	303.159	273.758	551	107.421	530.592	1.215.481	0	171.179	1.386.660	127.367
Summe	12.597.460	4.721.231	4.132.981	23.292.489	4.805.725	5.138.066	54.687.953	785.671	34.649.625	89.337.578	1.674.367

1) Bei einer Verladung vom Schiff auf die Bahn oder umgekehrt erfolgt eine Doppelzählung. 2) Twenty Foot Equivalent Unit.

3) Eingliederung Eisenbahn & Häfen GmbH in ThyssenKrupp Steel Europe zum 01.06.2011. 4) Seit 01.01.2013, ehemals Voerde-Emmelsum, Rhein-Lippe-Hafen Wesel, Städtischer Rheinhafen Wesel.

5) Hafenumschlag Rheinberg-Ossenberg. 6) Bis 2010 Uniqema GmbH.

Quelle: Eigene Zusammenstellung nach Angaben der Häfen und Ladestellen.

4.6 Umschlag im Schiffsverkehr (Zeitreihe)

in Tausend Tonnen

Häfen und Ladestellen	1977	1982	1987	1992	1997	2002	2005	2007	2008	2009	2010	2011	2012	2013
Duisburger Hafen AG ¹⁾	19.076	20.162	17.350	16.765	16.953	13.929	14.778	15.997	15.451	12.114	14.300	17.121	15.962	14.950
ThyssenKrupp Steel Europe AG, Hafen Schwelgern ²⁾	11.182	11.193	16.621	15.093	17.134	19.922	21.848	24.069	23.689	15.243	21.866	19.781	10.185	19.853
HKM GmbH, Hafen Huckingen	5.139	5.446	4.618	5.715	8.612	9.449	8.392	8.992	8.133	5.099	9.909	10.232	10.048	9.808
InfraTec ³⁾	267	394	599	240	177	81	105	116	117	100	126	116	122	126
Sachtleben	1.210	1.423	1.268	791	644	755	767	570	758	556	480	462	275	272
Georg Plange GmbH & Co. KG	94	95	66	59	27	48	77	80	69	63	79	-	81	75
ThyssenKrupp Steel Europe AG, Hafen Walsum-Süd ²⁾	2.776	1.801	1.380	1.097	1.825	1.932	2.416	2.834	2.571	1.111	2.138	2.138	1.192	2.071
Deutsche Steinkohle AG, Nordhafen Walsum	1.091	936	646	965	766	387	293	-	-	-	-	-	-	-
Norske Skog Walsum GmbH ⁴⁾	163	226	444	381	299	225	289	263	244	245	341	94	320	269
Duisburger Häfen insgesamt	51.460	49.567	50.073	45.768	48.027	46.728	49.076	52.921	51.032	34.531	49.239	50.389	38.185	47.424
Voerde-Emmelsum ⁵⁾	169	180	173	185	236	731	790	993	950	793	1.237	1.315	1.013	-
Rhein-Lippe-Hafen Wesel ⁵⁾	1.447	1.699	1.234	925	1.327	1.055	779	814	987	867	703	768	762	-
Städtischer Rheinhafen Wesel ⁵⁾	585	625	585	667	440	1.171	788	973	1.232	819	619	566	646	-
DeltaPort GmbH & Co. KG														2.340
Rheinberg-Ossenberg ⁶⁾	2.261	1.989	2.001	1.590	969	979	918	615	799	671	848	628	840	-
Solvay Infra GmbH														250
Esco European Salt-Company														411
Rheinhafen Orsoy	840	1.352	1.760	1.679	1.764	2.261	1.946	1.939	2.165	1.583	1.326	1.902	2.310	3.048
Häfen Kreis Wesel insgesamt	5.302	5.845	5.753	5.046	4.736	6.197	5.220	5.334	6.134	4.733	4.732	5.180	5.571	6.049
Rhein-Waal-Terminal GmbH	542	357	425	404	523	893	869	1.136	1.074	937	777	757	825	1.021
KLK Emmerich GmbH ⁷⁾	289	279	298	222	151	180	149	144	123	119	137	118	122	194
Stadthafen Kleve	211	189	114	134	153	172	65	2	0,1	2	-	-	-	-
Häfen Kreis Kleve insgesamt	1.042	825	837	760	827	1.245	1.083	1.282	1.197	1.058	914	875	947	1.215
Summe	57.804	56.237	56.663	51.574	53.590	54.516	55.379	59.537	58.362	40.323	54.886	56.444	44.704	54.688

1) Bis 2000 Duisburg-Ruhrorter-Häfen AG. 2) Bis 01.06.2011 Eisenbahn & Häfen GmbH. 3) Bis 2004 Hafen Rütgers. 4) Bis Oktober 2001 Haindl Papier GmbH.

5) Künftig geführt als DeltaPort GmbH & Co KG. 6) Künftig geführt in Solvay Infra GmbH sowie Esco European Salt Company. 7) Bis 2010 Uniquema GmbH.

Quelle: Eigene Zusammenstellung nach Angaben der Häfen und Ladestellen.

4.7 Bestand an zugelassenen Kraftfahrzeugen

zum Jahresanfang

Jahr	Stadt Duisburg	Kreis Wesel	Kreis Kleve	IHK-Bezirk	Ruhrgebiet	Nordrhein-Westfalen	Bundesgebiet ¹⁾
1991	243.742	239.435	145.503	628.680	2.312.635	9.065.400	35.584.084
1992	243.437	243.849	149.653	636.939	2.352.414	9.250.848	36.406.001
1993	250.788	252.459	155.827	659.074	2.431.167	9.580.148	43.744.325
1994	254.581	257.868	159.791	672.240	2.473.840	9.746.147	45.770.294
1995	257.218	263.745	163.953	684.916	2.493.935	9.856.243	46.583.353
1996	260.761	268.365	167.676	696.802	2.526.112	10.016.774	47.436.970
1997	263.731	274.878	172.985	711.594	2.570.021	10.221.921	48.487.975
1998	264.540	280.433	176.430	721.403	2.594.023	10.349.841	49.041.044
1999	263.147	285.014	179.296	727.457	2.606.630	10.452.479	49.763.225
2000	264.159	291.660	184.320	740.139	2.635.822	10.617.042	50.726.470
2001	273.298	301.890	192.414	767.602	2.714.132	10.969.936	52.487.295
2002	275.024	308.337	197.516	780.877	2.748.731	11.183.116	53.305.930
2003	269.036	301.289	189.466	759.791	2.696.861	10.901.506	51.019.323
2004	274.780	313.906	202.172	790.858	2.760.504	11.349.120	54.082.169
2005	273.832	316.460	204.534	794.826	2.767.409	11.426.533	54.519.653
2006	273.535	319.727	207.589	800.851	2.770.661	11.445.479	54.909.867
2007	274.208	321.774	210.112	806.094	2.781.062	11.563.285	55.511.374
2008	240.977	289.100	189.018	719.095	2.518.967	10.289.181	49.330.037
2009	241.951	290.405	191.365	723.721	2.519.090	10.318.681	49.602.623
2010	242.936	293.763	194.781	731.480	2.535.490	10.425.356	50.184.419
2011	245.122	297.875	198.129	741.126	2.558.898	10.573.240	50.902.131
2012	247.108	302.073	201.946	751.127	2.585.108	10.729.393	51.735.177
2013	249.346	305.216	204.682	759.244	2.602.951	10.863.004	52.391.012
2014	249.187	308.877	207.439	765.503	2.618.376	10.974.876	52.966.818

1) Ab 1995 einschließlich neue Bundesländer und Berlin-Ost.

Quelle: Kraftfahrt-Bundesamt.

5. Bevölkerung und Arbeitsmarkt

5.1 Bevölkerungsstruktur nach Gemeinden

Gebiet	Fläche in qkm	Einwohner am 30.06.2013		Veränderung zum Vorjahr in Prozent	Einwohner je qkm	Bevölkerungs- veränderung von 1970 bis 2013 in Prozent	Bevölkerungsbewegung im 1. Halbjahr 2013	
		Insgesamt	davon weiblich				Überschuss der Lebendgeborenen (+) bzw. Gestorbenen (-)	Wanderungs- bilanz
Duisburg	232,80	486.076	248.971	-0,3	2.088	-22,3	-1.391	633
Alpen	59,60	12.639	6.424	-0,4	212	35,2	-72	81
Dinslaken	47,66	67.369	34.931	-2,5	1.414	20,7	-132	118
Hamminkeln	164,54	26.294	13.240	-4,6	160	61,2	-58	66
Hünxe	106,86	13.528	6.920	0,1	127	49,2	-28	28
Kamp-Lintfort	63,14	36.976	18.912	-3,1	586	-4,0	-140	22
Moers	67,68	103.351	53.449	-1,6	1.527	2,8	-290	134
Neukirchen-Vluyn	43,50	26.853	13.885	-2,8	617	14,6	-82	13
Rheinberg	75,24	30.651	15.770	-2,7	407	30,5	-111	73
Schermbeck	110,71	13.424	6.850	-1,8	121	53,1	-40	55
Sonsbeck	55,41	8.603	4.402	-0,5	155	44,8	-42	-10
Voerde	53,49	36.659	18.817	-1,0	685	39,9	-104	40
Wesel	122,56	60.106	31.025	-0,8	490	10,1	-163	20
Xanten	72,43	21.177	10.881	-1,7	292	41,7	-65	-30
Kreis Wesel	1.042,80	457.630	235.506	-1,9	439	18,3	-1.327	610
Bedburg-Hau	61,31	12.632	6.211	-4,0	206	-3,3	-24	39
Emmerich	80,40	30.006	15.044	0,8	373	8,0	-57	18
Geldern	96,97	33.011	16.684	-1,9	340	46,6	-55	60
Goch	115,43	32.975	16.576	-3,9	286	19,8	-63	143
Issum	54,74	11.769	6.100	-0,6	215	34,8	-30	0
Kalkar	88,20	13.703	6.934	-1,1	155	42,0	-20	-5
Kerken	58,17	12.437	6.351	-1,9	214	26,5	-41	-2
Kevelaer	100,64	27.730	14.208	-2,3	276	35,5	-41	213
Kleve	97,76	47.906	24.610	-3,5	490	10,3	-111	187
Kranenburg	76,89	10.207	5.125	2,3	133	31,0	-23	43
Rees	109,86	21.255	10.800	-3,7	193	31,7	-64	19
Rheurdt	30,03	6.666	3.355	-0,7	222	32,5	-13	11
Straelen	74,04	15.712	7.898	0,9	212	47,1	-16	150
Uedem	60,93	8.119	4.105	0,2	133	25,9	-21	57
Wachtendonk	48,14	7.899	3.995	-0,8	164	35,4	-22	36
Weeze	79,49	10.113	5.073	-6,3	127	12,1	-36	-156
Kreis Kleve	1.232,99	302.140	153.069	-2,1	245	23,8	-637	813
IHK-Bezirk	2.508,59	1.245.846	637.546	-1,3	497	-0,9	-3.355	2.056
Ruhrgebiet	3.867,75	4.530.468	2.333.816	-1,8	1.171	-10,6	-13.779	6.379
NRW	34.110,26	17.545.987	9.003.459	-1,6	514	3,7	-15.160	15.810

Quellen: IT.NRW, Bevölkerung der Gemeinden Nordrhein-Westfalens, eigene Berechnungen.

5.2 Bevölkerung insgesamt (Zeitreihe)

Jahr ¹⁾	Stadt Duisburg	Kreis Wesel	Kreis Kleve	IHK-Bezirk	Ruhrgebiet	Nordrhein-Westfalen	Bundesgebiet in 1.000 ²⁾
1987	512.948	416.577	262.937	1.192.462	4.629.727	16.672.253	61.171
1988	525.090	428.677	262.483	1.216.250	4.716.785	16.789.740	61.418
1989	529.197	433.661	263.892	1.226.750	4.751.203	16.935.205	61.990
1990	533.553	441.833	267.811	1.243.197	4.814.755	17.235.783	63.232
1991	536.666	446.133	271.453	1.254.252	4.837.948	17.414.889	79.951
1992	538.330	453.529	277.666	1.269.525	4.863.087	17.585.376	80.570
1993	538.084	457.525	280.329	1.275.938	4.878.341	17.722.438	81.187
1994	536.313	460.446	282.855	1.279.614	4.878.216	17.778.969	81.410
1995	535.197	463.230	286.388	1.284.815	4.874.141	17.839.304	81.643
1996	533.885	466.206	289.345	1.289.436	4.869.048	17.908.473	81.882
1997	530.940	468.787	291.942	1.291.669	4.859.673	17.962.159	82.061
1998	526.308	470.437	294.014	1.290.759	4.842.491	17.968.306	82.024
1999	521.321	472.805	295.967	1.290.093	4.825.705	17.983.142	82.087
2000	517.356	473.528	298.305	1.289.189	4.812.531	17.996.153	82.183
2001	513.467	475.270	300.357	1.289.094	4.799.482	18.023.553	82.335
2002	510.466	476.881	302.946	1.290.293	4.789.177	18.060.211	82.475
2003	507.702	477.250	304.752	1.289.704	4.774.586	18.073.296	82.518
2004	505.332	477.128	306.033	1.288.493	4.762.805	18.069.324	82.499
2005	502.522	476.824	307.309	1.286.655	4.746.564	18.059.839	82.468
2006	500.142	475.993	308.046	1.284.181	4.728.915	18.039.847	82.372
2007	497.845	474.797	308.700	1.281.342	4.719.954	18.009.453	82.261
2008	494.920	473.365	308.948	1.277.233	4.688.359	17.968.124	82.127
2009	492.674	471.276	308.382	1.272.332	4.660.631	17.893.212	81.862
2010	490.322	469.981	307.693	1.267.996	4.638.485	17.850.560	81.752
2011	488.410	467.859	307.959	1.264.228	4.621.124	17.836.512	81.844
2012 ³⁾	487.467	487.467	487.467	1.462.401	4.611.893	17.837.706	80.524
2013	486.076	457.630	302.140	1.245.846	4.530.468	17.545.987	80.586

1) Jeweils zum 30.06. 2) Ab 1991 einschließlich neue Bundesländer und Berlin-Ost. 3) Ab 2012: Fortschreibung auf Basis Zensus 2011.
 Quellen: IT.NRW, Bevölkerung der Gemeinden Nordrhein-Westfalens, Statistisches Bundesamt.

5.3 Bevölkerung nach Gemeinden (Zeitreihe)

zum 30. Juni

Gebiet	2012 ¹⁾	2013
Duisburg	486.938	486.076
Alpen	12.703	12.639
Dinslaken	67.617	67.369
Hamminkeln	26.308	26.294
Hünxe	13.471	13.528
Kamp-Lintfort	37.143	36.976
Moers	103.736	103.351
Neukirchen-Vluyn	27.082	26.853
Rheinberg	30.843	30.651
Schermbek	13.361	13.424
Sonsbeck	8.657	8.603
Voerde	36.789	36.659
Wesel	60.197	60.106
Xanten	21.258	21.177
Kreis Wesel	459.165	457.630
Bedburg-Hau	12.519	12.632
Emmerich	30.079	30.006
Geldern	32.911	33.011
Goch	32.952	32.975
Issum	11.816	11.769
Kalkar	13.775	13.703
Kerken	12.519	12.437
Kevelaer	27.531	27.730
Kleve	47.674	47.906
Kranenburg	10.172	10.207
Rees	21.383	21.255
Rheurdt	6.661	6.666
Straelen	15.514	15.712
Uedem	8.117	8.119
Wachtendonk	7.879	7.899
Weeze	10.111	10.113
Kreis Kleve	301.613	302.140
IHK-Bezirk	1.247.716	1.245.846
Ruhrgebiet	4.537.701	4.530.468
Nordrhein-Westfalen	17.542.677	17.545.987

1) Ergebnisse ab 2012 basierend auf Zensus 2011.

Quelle: IT.NRW, Bevölkerung der Gemeinden Nordrhein-Westfalens.

5.4 Bevölkerungsbewegungen (Zeitreihe)

Jahr	Stadt Duisburg			Kreis Wesel			Kreis Kleve			IHK-Bezirk		
	Bevölkerung ¹⁾	Geburten- bzw. Sterbeüberschuss ²⁾	Wanderungsbilanz ²⁾	Bevölkerung ¹⁾	Geburten- bzw. Sterbeüberschuss ²⁾	Wanderungsbilanz ²⁾	Bevölkerung ¹⁾	Geburten- bzw. Sterbeüberschuss ²⁾	Wanderungsbilanz ²⁾	Bevölkerung ¹⁾	Geburten- bzw. Sterbeüberschuss ²⁾	Wanderungsbilanz ²⁾
1984	528.015	-2.079	-11.680	413.828	-95	-1.399	261.208	-244	544	1.203.051	-2.418	-12.535
1985	520.160	-1.924	-5.931	412.833	-9	-986	261.793	-22	607	1.194.786	-1.955	-6.310
1986	516.580	-1.825	-1.755	414.608	-104	1.879	262.128	-7	342	1.193.316	-1.936	466
1987 ³⁾	512.948	-913	-2.719	416.577	627	1.342	262.937	167	642	1.192.462	-119	-735
1988	525.090	-542	457	428.677	763	1.546	262.483	476	827	1.216.250	697	2.830
1989	529.197	-677	4.784	433.661	795	4.189	263.892	188	1.221	1.226.750	306	10.194
1990	533.553	-702	5.058	441.833	569	7.603	267.811	312	3.607	1.243.197	179	16.268
1991	536.666	-268	3.381	446.133	1.012	3.288	271.453	466	3.176	1.254.252	1.210	9.845
1993	538.084	-442	196	457.525	463	3.533	280.329	209	2.454	1.275.938	230	5.298
1994	536.313	-620	-1.151	460.446	173	2.748	282.855	258	2.268	1.279.614	-189	3.865
1995	535.197	-1.038	-78	463.230	-91	2.875	286.388	-52	3.585	1.284.815	-1.181	6.382
1996	533.885	-1.220	-92	466.206	-218	3.194	289.345	27	2.930	1.289.436	-1.411	6.032
1997	530.940	-600	-2.345	468.787	26	2.555	291.942	247	2.350	1.291.669	-327	2.560
1998	526.308	-838	-3.794	470.437	-254	1.904	294.014	27	2.045	1.290.759	-1.065	155
1999	521.321	-1.246	-3.741	472.805	-167	2.535	295.967	-87	2.040	1.290.093	-1.500	834
2000	517.356	-1.267	-2.698	473.528	-559	1.282	298.305	-212	2.550	1.289.189	-2.038	1.134
2001	513.467	-1.408	-2.481	475.270	-394	2.136	300.357	-133	2.185	1.289.094	-1.935	1.840
2002	510.466	-1.395	-1.606	476.881	-690	2.301	302.946	-367	2.956	1.290.293	-2.452	3.651
2003	507.702	-1.842	-922	477.250	-1.256	1.625	304.752	-518	2.324	1.289.704	-3.616	3.027
2004	505.332	-1.657	-713	477.128	-921	799	306.033	-402	1.683	1.288.493	-2.980	1.769
2005	502.522	-1.890	-924	476.824	-1.147	841	307.309	-600	1.874	1.286.655	-3.637	1.791
2006	500.142	-1.713	-670	475.993	-1.131	301	308.046	-543	1.277	1.284.181	-3.387	908
2007	497.845	-1.681	-613	474.797	-1.363	171	308.700	-593	1.247	1.281.342	-3.637	805
2008	494.920	-1.764	-1.162	473.365	-1.324	-108	308.948	-785	1.031	1.277.233	-3.873	-239
2009	492.674	-2.050	-202	471.276	-1.620	-464	308.382	-757	202	1.272.332	-4.427	-464
2010	490.322	-1.840	-516	469.981	-1.701	415	307.693	-706	24	1.267.996	-4.247	-77
2011	488.410	-2.046	120	467.859	-1.801	-318	307.959	-964	1.236	1.264.228	-4.811	1.038
2012	487.467	-1.713	766	466.655	-1.830	628	308.503	-734	1.284	1.262.625	-4.277	2.678
2013	486.076	-1.391	633	465.080	-1.327	610	309.031	-637	813	1.260.703	-3.355	2.056

1) Bevölkerung zum 30.06. 2) Geburten- und Sterbeüberschüsse sowie die Werte der Wanderungsbilanzen ergeben sich hier aus der Summe der zweiten Hälfte des Vorjahres und der ersten Hälfte des Berichtsjahres. 3) Bevölkerungszahlen zum Ende des Jahres 1987.

Quellen: IT.NRW, Bevölkerung der Gemeinden Nordrhein-Westfalens, eigene Berechnungen.

5.5 Bevölkerungsprognose 2011 bis 2030

Jahr	Stadt Duisburg ¹⁾	Kreis Wesel ¹⁾	Kreis Kleve ¹⁾	IHK-Bezirk ¹⁾	Ruhrgebiet ¹⁾	Nordrhein-Westfalen ¹⁾	Bundesgebiet in 1.000 ²⁾
2013	485.293	465.450	308.767	1.259.510	4.598.052	17.804.316	81.212
2014	483.122	463.859	309.166	1.256.147	4.581.725	17.777.241	81.060
2015	480.990	462.252	309.552	1.252.794	4.565.573	17.750.236	80.920
2016	478.787	460.609	309.815	1.249.211	4.548.906	17.720.784	80.772
2017	476.605	458.952	310.078	1.245.635	4.532.221	17.690.867	80.616
2018	474.353	457.274	310.220	1.241.847	4.515.345	17.660.511	80.453
2019	472.142	455.575	310.338	1.238.055	4.498.556	17.629.748	80.282
2020	469.941	453.869	310.440	1.234.250	4.481.762	17.598.383	80.102
2021	467.752	452.151	310.519	1.230.422	4.464.921	17.566.128	79.914
2022	465.569	450.409	310.561	1.226.539	4.447.884	17.532.554	79.715
2023	463.374	448.642	310.569	1.222.585	4.430.720	17.497.632	79.503
2024	461.181	446.853	310.548	1.218.582	4.413.245	17.461.010	79.279
2025	458.984	445.010	310.483	1.214.477	4.395.495	17.422.534	79.041
2026	456.765	443.117	310.356	1.210.238	4.377.182	17.381.353	78.790
2027	454.511	441.177	310.175	1.205.863	4.358.381	17.337.496	78.526
2028	452.250	439.181	309.940	1.201.371	4.339.103	17.290.989	78.249
2029	449.975	437.120	309.635	1.196.730	4.319.370	17.241.937	77.959
2030	447.683	434.996	309.267	1.191.946	4.299.160	17.190.292	77.659

1) Jeweils zum 01.01. 2) Jeweils zum 31.12., Berechnungsvariante: mittlere Bevölkerung, Untergrenze (Variante 1-W1)

Quellen: IT.NRW, Bevölkerungsvorausberechnungen 2011 bis 2030, Statistisches Bundesamt.

5.6 Bevölkerung nach Beteiligung am Erwerbsleben (Zeitreihe)

in Tausend

Gebiet	Bevölkerungsgruppe	Jahr														
		1999	2000	2001	2002	2003	2004	2005	2006	2007	2008	2009	2010	2011	2012	2013
Stadt Duisburg	Erwerbspersonen	217	220	225	224	219	207	218	215	224	229	224	225	223	220	224
	Erwerbspersonen (15 bis unter 65 Jahre)	216	219	223	222	217	205	216	213	221	226	222	224	220	218	222
	Erwerbsquote in Prozent (15 bis unter 65 Jahre)	63,6	64,7	66,4	66,5	65,0	63,3	66,9	67,8	67,9	69,6	68,7	69,7	69,4	68,2	68,7
	Erwerbslose	27	24	24	28	30	30	31	26	26	25	24	23	21	22	21
	Nichterwerbspersonen	305	300	289	287	289	299	285	285	274	267	269	265	266	268	262
Kreis Wesel	Erwerbspersonen	203	201	208	213	220	214	220	222	227	228	229	228	227	224	214
	Erwerbspersonen (15 bis unter 65 Jahre)	202	200	206	211	219	212	217	219	224	225	227	226	223	221	210
	Erwerbsquote in Prozent (15 bis unter 65 Jahre)	63,0	63,1	65,2	67,1	68,6	67,8	68,7	69,6	71,1	71,6	72,6	72,3	72,0	70,7	70,0
	Erwerbslose	15	14	12	18	21	21	18	17	16	11	11	14	13	12	12
	Nichterwerbspersonen	269	271	266	264	257	263	257	254	248	246	242	242	241	244	244
Kreis Kleve	Erwerbspersonen	128	130	133	137	144	146	145	145	155	155	156	154	158	159	158
	Erwerbspersonen (15 bis unter 65 Jahre)	126	128	132	136	142	144	143	144	153	152	153	152	156	156	155
	Erwerbsquote in Prozent (15 bis unter 65 Jahre)	65,9	65,0	70,1	70,1	70,9	71,5	70,2	70,6	73,8	72,6	74,6	75,9	75,9	74,9	76,4
	Erwerbslose	7	6	7	8	12	12	10	10	8	7	8	8	7	6	6
	Nichterwerbspersonen	166	163	159	162	161	160	162	162	154	154	152	153	150	149	144
IHK- Bezirk	Erwerbspersonen	548	551	566	573	583	567	584	583	605	611	609	608	608	603	596
	Erwerbspersonen (15 bis unter 65 Jahre)	544	547	562	569	578	561	576	576	598	603	602	602	598	595	587
	Erwerbsquote in Prozent (15 bis unter 65 Jahre)	63,9	65,0	66,8	67,6	67,7	67,0	68,3	69,4	70,5	71,1	71,6	72,2	72,0	71,7	72,2
	Erwerbslose	49	44	43	53	64	63	60	54	49	43	43	45	41	41	39
	Nichterwerbspersonen	740	734	715	713	707	722	704	702	676	666	664	660	657	661	651

Quelle: IT.NRW, Mikrozensus 2013, Ergebnisse auf Ebene der kreisfreien Städte und Kreise.

5.7 Erwerbstätige nach Wirtschaftszweigen (Zeitreihe)

im IHK-Bezirk in Tausend

Jahr	Insgesamt	Land- und Forstwirtschaft, Fischerei	Produzierendes Gewerbe	davon			Dienstleistungsgewerbe	davon		
				Bergbau und Verarbeitendes Gewerbe	Energie- und Wasserversorgung	Baugewerbe		Handel- und Gastgewerbe	Verkehr und Nachrichtenübermittlung	sonstige Dienstleistungen
1999	499	15	171	126	7	38	314	96	32	186
2000	507	12	175	127	6	41	320	95	29	197
2001	524	12	174	129	6	39	338	95	31	212
2002	520	12	170	127	5	37	338	96	30	212
2003	519	11	163	120	7	36	342	98	27	217
2004	500	13	156	114	6	36	331	93	29	209
2005	525	18	159	117	7	35	348	97	30	221
2006	529	14	146	110	6	30	369	98	36	236
2007	556	14	154	110	6	38	388	103	40	245
2008	568	16	169	122	8	39	383	99	39	246
2009	566	13	164	119	8	37	389	102	33	253
2010	557	9	155	110	11	34	392	102	46	245
2011	566	8	162	113	11	38	396	105	45	246
2012	562	5	160	115	9	36	397	104	46	247
2013	558	5	154	107	11	36	399	105	48	246

Quelle: IT.NRW, Mikrozensus 2013, Ergebnisse auf Ebene der kreisfreien Städte und Kreise, Klassifikation der Wirtschaftszweige, Ausgabe 2003.

5.8 Erwerbstätige nach Stellung im Beruf (Zeitreihe)

in Tausend

Gebiet	Stellung	1999	2000	2001	2002	2003	2004	2005	2006	2007	2008	2009	2010	2011	2012	2013
Stadt Duisburg	Selbstständige	13	15	14	14	13	15	16	16	15	16	15	16	14	14	14
	Beamte	10	11	11	10	10	11	11	11	10	9	9	8	8	9	8
	Angestellte und Arbeiter ¹⁾	167	171	176	172	165	151	160	162	173	175	171	173	180	175	182
Kreis Wesel	Selbstständige	19	16	19	18	19	20	21	23	20	21	21	20	21	20	19
	Beamte	14	14	13	13	12	12	13	14	15	15	15	14	12	10	9
	Angestellte und Arbeiter ¹⁾	155	157	164	164	168	161	168	168	175	176	178	176	181	181	173
Kreis Kleve	Selbstständige	17	17	14	14	13	16	16	15	18	17	18	20	17	16	15
	Beamte	10	11	11	10	10	10	10	9	11	11	10	9	11	11	10
	Angestellte und Arbeiter ¹⁾	93	96	102	104	108	109	109	110	117	116	117	116	123	125	127
IHK- Bezirk	Selbstständige	49	48	47	46	46	50	53	54	54	55	54	56	52	50	48
	Beamte	34	36	35	33	32	33	34	34	36	35	34	31	30	30	28
	Angestellte und Arbeiter ¹⁾	415	424	442	440	441	421	437	440	466	467	466	466	484	483	482
NRW	Selbstständige	742	755	776	771	779	821	856	859	879	867	858	866	881	884	846
	Beamte	537	520	501	502	491	490	491	498	505	471	474	466	456	462	440
	Angestellte und Arbeiter ¹⁾	6.283	6.331	6.409	6.344	6.247	6.090	6.291	6.431	6.583	6.567	6.529	6.517	6.930	6.977	6.910

1) Einschließlich Auszubildende.

Quelle: IT.NRW, Mikrozensus 2013, Ergebnisse auf Ebene der kreisfreien Städte und Kreise.

5.9 Erwerbstätige nach monatlichem Nettoeinkommen

in Tausend

Einkommenskategorie	IHK-Bezirk		NRW	
	Anzahl der Erwerbstätigen in 1.000	Anteil in Prozent	Anzahl der Erwerbstätigen in 1.000	Anteil in Prozent
Insgesamt	558		8.196	
kein Einkommen bzw. keine Angaben	25	4,5	413	5,0
unter 700 €	86	15,4	1.219	14,9
700 bis unter 900 €	36	6,5	510	6,2
900 bis unter 1100 €	36	6,5	531	6,5
1100 bis unter 1500 €	93	16,7	1.332	16,3
1500 bis unter 2000 €	112	20,1	1.633	19,9
2000 bis unter 2600 €	86	15,4	1.229	15,0
2600 € und mehr	84	15,1	1.329	16,2

Quelle: IT.NRW, Mikrozensus 2013, Ergebnisse auf Ebene der kreisfreien Städte und Kreise.

5.10 Sozialversicherungspflichtig Beschäftigte nach Wirtschaftszweigen

zum 31.12.2013

Wirtschaftsbereich ¹⁾	NRW	Stadt Duisburg		Kreis Wesel		Kreis Kleve		IHK-Bezirk	
	Anzahl	Anzahl	Anteil am IHK-Bezirk in Prozent	Anzahl	Anteil am IHK-Bezirk in Prozent	Anzahl	Anteil am IHK-Bezirk in Prozent	Anzahl	Anteil am NRW in Prozent
Land- und Forstwirtschaft, Fischerei	25.110	90	2,3	838	21,3	3.006	76,4	3.934	15,7
Produzierendes Gewerbe	1.775.866	48.631	44,9	37.188	34,4	22.373	20,7	108.192	6,1
Bergbau u. Gewinnung v. Steinen u. Erden	24.357	64	4,4	1.264	87,2	121	8,4	1.449	5,9
Verarbeitendes Gewerbe	1.330.345	38.080	49,2	24.808	32,1	14.461	18,7	77.349	5,8
Energieversorgung	57.027	2.042	56,8	1.278	35,5	276	7,7	3.596	6,3
Wasserversorgung, Abwasser/Abfall, Beseitigung von Umweltverschm.	53.987	770	22,6	1.823	53,6	810	23,8	3.403	6,3
Baugewerbe	310.150	7.675	34,3	8.015	35,8	6.705	29,9	22.395	7,2
Dienstleistungsgewerbe	4.470.428	115.672	43,3	90.288	33,8	61.207	22,9	267.167	6,0
Handel; Instandhalt. u. Rep. v. Kfz	933.345	20.578	36,8	20.287	36,3	15.069	26,9	55.934	6,0
Verkehr und Lagerei	321.630	13.480	49,2	9.919	36,2	3.994	14,6	27.393	8,5
Gastgewerbe	150.182	3.075	38,9	2.871	36,3	1.968	24,9	7.914	5,3
Information und Kommunikation	195.437	2.148	42,9	2.282	45,6	573	11,5	5.003	2,6
Finanz- u. Versicherungs-DL	222.017	5.605	51,7	3.061	28,2	2.175	20,1	10.841	4,9
Grundstücks- und Wohnungswesen	44.304	1.093	52,1	638	30,4	368	17,5	2.099	4,7
Freiberufl., wissensch. u. techn. DL	419.641	10.161	47,9	7.255	34,2	3.785	17,9	21.201	5,1
Sonstige wirtschaftliche DL	428.621	15.354	54,2	7.738	27,3	5.216	18,4	28.308	6,6
Öffentl. Verwalt., Verteidigung; Soz. vers.	328.909	10.930	50,0	6.995	32,0	3.950	18,1	21.875	6,7
öffentliche und private DL (ohne öffentl. VW)	1.426.342	33.248	38,4	29.242	33,8	24.109	27,8	86.599	6,1
Insgesamt	6.271.404	164.393	43,3	128.314	33,8	86.586	22,8	379.293	6,0

1) Klassifikation der Wirtschaftszweige, Ausgabe 2008.

Quellen: Statistik der Bundesagentur für Arbeit, Sozialversicherungspflichtig Beschäftigte.

5.11 Sozialversicherungspflichtig Beschäftigte insgesamt (Zeitreihe)

zum Jahresende

Jahr	IHK-Bezirk	Stadt Duisburg	Kreis Wesel	Kreis Kleve	Ruhrgebiet ²⁾	NRW	Bundesgebiet	
							West	Gesamt ¹⁾
1982	364.807	200.882	103.615	60.310	1.489.441	5.433.093	19.977.353	
1983	359.117	195.591	106.056	57.470	1.464.162	5.381.399	19.856.501	
1984	357.353	192.015	105.840	59.498	1.454.533	5.395.152	20.015.301	
1985	359.327	192.649	107.602	59.076	1.460.530	5.447.215	20.207.453	
1986	359.986	191.382	107.660	60.944	1.467.208	5.533.231	20.655.385	
1988	361.160	186.005	110.119	65.036	1.469.127	5.647.382	21.372.009	
1989	367.371	188.108	111.830	67.433	1.490.470	5.786.704	21.907.024	
1990	375.380	187.193	117.539	70.648	1.532.092	6.005.472	22.822.517	
1991	379.875	187.143	119.519	73.213	1.551.925	6.122.841	23.409.885	
1992	379.228	185.778	119.804	73.646	1.538.221	6.091.895	23.340.333	
1994	358.597	167.629	117.839	73.129	1.466.132	5.890.744	22.705.197	28.286.906
1995	355.333	164.395	117.830	73.108	1.450.232	5.859.213	22.547.730	28.057.050
1996	347.290	160.110	114.362	72.818	1.420.779	5.767.025	22.126.949	27.425.286
1997	346.075	158.020	114.996	73.059	1.405.280	5.763.170	22.043.258	27.140.806
1998	347.520	157.599	116.115	73.806	1.402.019	5.794.260	22.223.461	27.366.967
1999	351.908	159.668	117.569	74.671	1.413.585	5.872.675	22.586.787	27.624.494
2000	357.116	161.225	119.935	75.956	1.425.437	5.983.900	23.074.868	27.979.593
2001	354.490	158.426	119.829	76.235	1.412.678	5.964.293	23.111.206	27.864.091
2002	347.643	155.331	116.778	75.534	1.385.371	5.861.224	22.036.653	27.360.497
2003	345.080	156.790	113.494	74.796	1.357.013	5.705.923	21.555.574	26.746.384
2004	340.666	153.404	113.937	73.325	1.335.313	5.626.090	21.342.537	26.381.842
2005	335.582	151.209	111.480	72.893	1.319.410	5.579.226	21.239.589	26.205.969
2006	337.710	152.245	112.221	73.244	1.329.921	5.648.222	21.563.700	26.636.361
2007	346.065	156.560	114.222	75.283	1.355.637	5.781.379	22.062.338	27.224.084
2008	350.381	157.298	116.433	76.650	1.377.090	5.865.946	22.400.311	27.632.286
2009	349.926	157.912	115.791	76.223	1.371.593	5.807.067	22.254.104	27.487.548
2010	353.681	157.412	117.739	78.530	1.437.303	5.922.760	22.715.291	28.033.420
2011	361.549	159.308	121.141	81.100	1.468.443	6.067.637	23.360.129	28.787.490
2012	368.819	160.523	126.203	82.093	1.472.373	6.121.188	23.681.538	29.142.661
2013	379.298	164.396	128.314	86.588	1.483.571	6.271.642	24.273.882	29.884.370

1) Ab 1993 einschließlich neue Bundesländer und Berlin-Ost. 2) Arbeitsagenturbezirke Bochum, Dortmund, Duisburg, Ennepe-Ruhr-Kreis, Essen, Gelsenkirchen, Hagen, Hamm, Herne, Kreis Wesel Mülheim, Oberhausen, Recklinghausen Quelle: Statistik der Bundesagentur für Arbeit, Sozialversicherungspflichtig Beschäftigte.

5.12 Sozialversicherungspflichtig Beschäftigte im Produzierenden Gewerbe (Zeitreihe)

zum Jahresende

Jahr	IHK-Bezirk	Stadt Duisburg	Kreis Wesel	Kreis Kleve	Ruhrgebiet ²⁾	NRW	Bundesgebiet	
							West	Gesamt ¹⁾
1982	201.517	113.537	58.910	29.070	787.032	2.805.969	10.029.241	
1983	202.429	110.258	64.093	28.078	772.670	2.767.438	9.902.198	
1984	194.734	104.191	62.597	27.946	750.871	2.734.169	9.874.846	
1985	193.184	104.191	61.793	27.200	748.236	2.735.858	9.930.720	
1986	189.974	103.178	59.889	26.907	736.584	2.740.435	10.032.097	
1987	186.191	99.075	58.932	28.184	722.420	2.732.877	10.013.171	
1988	184.515	97.011	59.169	28.335	712.758	2.737.876	10.051.680	
1989	186.214	96.747	59.995	29.472	712.939	2.794.047	10.287.063	
1990	186.428	92.547	63.158	30.723	720.415	2.867.080	10.607.187	
1991	184.284	90.533	62.659	31.092	713.673	2.868.921	10.680.166	
1992	181.152	88.998	61.237	30.917	687.099	2.777.438	10.375.693	
1994	160.578	72.763	57.562	30.253	610.902	2.538.831	9.594.913	11.607.495
1995	155.162	69.000	56.160	30.002	588.549	2.475.021	9.354.192	11.339.498
1996	147.419	64.921	52.949	29.549	559.808	2.377.534	8.978.392	10.857.989
1997	146.523	64.574	52.539	29.410	540.374	2.318.329	8.820.401	10.606.974
1998	138.380	61.816	48.900	27.664	504.870	2.230.318	8.773.598	10.492.808
1999	135.008	60.025	47.602	27.381	480.766	2.165.260	8.563.073	10.209.003
2000	135.401	59.506	48.380	27.515	466.806	2.160.659	8.657.170	10.196.395
2001	130.118	56.982	46.584	26.552	443.030	2.092.753	8.479.612	9.921.781
2002	124.042	55.083	43.443	25.516	421.296	1.997.359	7.786.523	9.223.321
2003	119.847	53.709	41.476	24.662	402.504	1.913.887	7.523.625	8.896.746
2004	116.671	51.964	41.266	23.441	394.922	1.848.497	7.339.557	8.656.871
2005	112.248	51.042	39.093	22.113	380.285	1.792.578	7.181.632	8.462.728
2006	110.497	50.524	38.245	21.728	377.633	1.787.165	7.213.343	8.533.465
2007	110.302	51.549	36.684	22.069	375.533	1.805.383	7.311.537	8.656.980
2008	109.900	50.215	37.711	21.974	379.741	1.812.938	7.287.577	8.662.362
2009	111.212	50.519	38.399	22.294	368.720	1.744.438	7.052.162	8.399.507
2010	108.415	47.341	38.500	22.574	372.815	1.748.045	7.023.738	8.373.259
2011	110.836	48.687	39.080	23.069	375.660	1.775.641	7.184.301	8.569.354
2012	110.116	48.897	38.851	22.368	385.828	1.782.744	7.329.000	8.735.300
2013	108.192	48.631	37.188	22.373	375.292	1.775.866	7.372.311	8.738.028

1) Ab 1993 einschließlich neue Bundesländer und Berlin-Ost. 2) Arbeitsagenturbezirke Bochum, Dortmund, Duisburg, Ennepe-Ruhr-Kreis, Essen, Gelsenkirchen, Hagen, Hamm, Herne, Kreis Wesel Mülheim, Oberhausen, Recklinghausen Quelle: Statistik der Bundesagentur für Arbeit, Sozialversicherungspflichtig Beschäftigte.

5.13 Sozialversicherungspflichtig Beschäftigte im Dienstleistungsgewerbe (Zeitreihe)

zum Jahresende

Jahr	IHK-Bezirk	Stadt Duisburg	Kreis Wesel	Kreis Kleve	Ruhrgebiet ²⁾	NRW	Bundesgebiet	
							West	Gesamt ¹⁾
1982	159.529	86.699	43.371	29.459	694.107	2.588.185	9.948.112	
1983	152.893	84.745	40.665	27.483	683.246	2.573.856	9.954.303	
1984	158.383	87.170	41.816	29.397	694.956	2.618.364	10.140.455	
1985	161.825	87.839	44.269	29.717	703.612	2.669.314	10.332.607	
1986	165.374	87.510	46.044	31.820	721.191	2.747.141	10.623.288	
1987	168.316	87.762	46.541	34.013	728.721	2.799.477	10.872.287	
1988	171.950	88.247	49.270	34.433	746.701	2.864.256	11.112.004	
1989	176.493	90.616	50.155	35.722	768.048	2.948.691	11.418.066	
1990	184.197	93.889	52.678	37.630	801.911	3.094.449	12.016.127	
1991	190.808	95.862	55.195	39.751	828.440	3.208.607	12.520.904	
1992	193.571	96.095	56.944	40.532	841.605	3.271.161	12.766.581	
1994	193.734	94.233	58.632	40.869	845.696	3.308.259	12.916.646	16.302.003
1995	196.065	94.815	60.116	41.134	852.767	3.342.985	13.012.591	16.370.723
1996	195.810	94.651	59.870	41.289	852.139	3.349.083	12.972.794	16.228.029
1997	195.374	92.898	60.886	41.590	855.955	3.403.723	13.046.654	16.204.778
1998	204.710	95.156	65.679	43.875	887.609	3.521.317	13.272.622	16.533.912
1999	212.291	98.861	68.404	45.026	922.992	3.662.291	13.841.789	17.081.971
2000	217.091	100.992	69.935	46.164	948.851	3.779.066	14.237.025	17.460.583
2001	219.799	100.828	71.703	47.268	960.274	3.828.834	14.453.858	17.630.151
2002	218.996	99.692	71.811	47.493	955.001	3.813.117	14.082.951	17.846.272
2003	220.366	102.412	70.521	47.433	945.817	3.750.926	13.869.349	17.566.241
2004	219.208	100.859	71.178	47.171	933.782	3.736.785	13.843.712	17.452.871
2005	218.339	99.593	70.900	47.846	930.812	3.745.900	13.895.806	17.475.374
2006	222.365	101.187	72.460	48.718	943.810	3.743.714	14.181.639	17.827.529
2007	230.376	104.378	75.790	50.208	970.354	3.927.331	14.559.611	18.263.046
2008	234.832	106.356	76.918	51.558	994.902	4.000.787	15.004.706	18.775.933
2009	235.305	107.310	76.656	51.339	1.000.459	4.039.716	15.092.234	18.893.892
2010	241.807	109.994	78.485	53.328	1.136.849	4.151.647	15.528.777	19.642.964
2011	246.617	110.529	81.047	55.041	1.078.360	4.264.706	16.320.117	20.394.213
2012	254.595	111.497	86.314	56.784	1.111.502	4.312.254	16.223.400	20.188.500
2013	267.167	115.672	90.288	61.207	1.105.839	4.470.428	16.777.328	20.780.388

1) Ab 1993 einschließlich neue Bundesländer und Berlin-Ost. 2) Arbeitsagenturbezirke Bochum, Dortmund, Duisburg, Ennepe-Ruhr-Kreis, Essen, Gelsenkirchen, Hagen, Hamm, Herne, Kreis Wesel Mülheim, Oberhausen, Recklinghausen Quelle: Statistik der Bundesagentur für Arbeit, Sozialversicherungspflichtig Beschäftigte.

**Abbildung 8: Struktureller Wandel am Niederrhein:
Anteil der Beschäftigten in den Wirtschaftsbereichen**

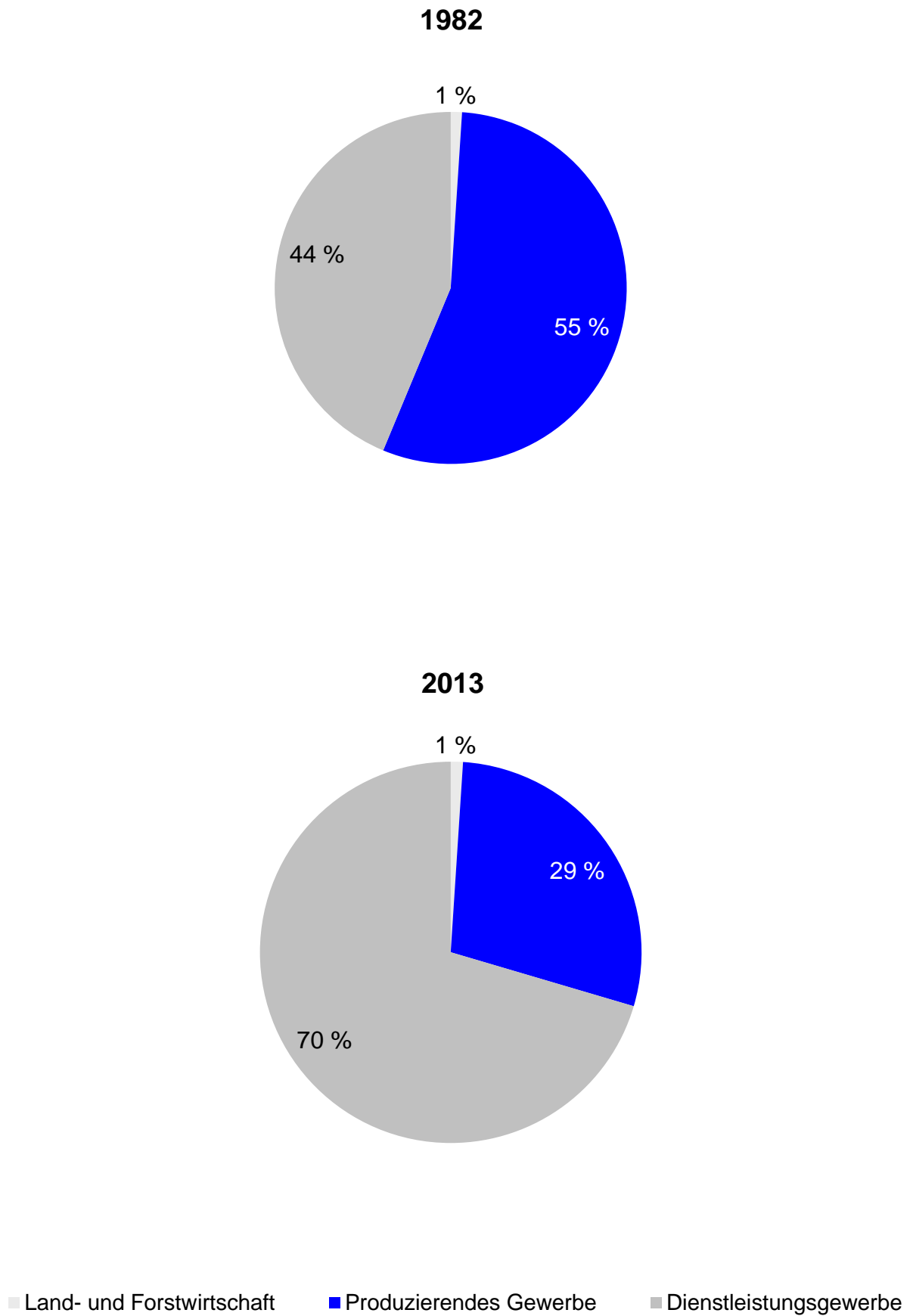

Quelle: Statistik der Bundesagentur für Arbeit, Sozialversicherungspflichtig Beschäftigte.

5.14 Arbeitsmarktkennzahlen Juni 2014

Gebietskörperschaften	Arbeitslose (Juni 2014)			Arbeitslosenquoten in Prozent					
	Anzahl	Veränderung in Prozent		bezogen auf alle Erwerbspersonen			bezogen auf abhängige Erwerbspersonen		
		gegenüber Vormonat	gegenüber Vorjahresmonat	Mai 2014	Juni 2014	Juni 2013	Mai 2014	Juni 2014	Juni 2013
Bundesgebiet West	2.034.035	-1,3	0,3	5,9	5,8	5,8	6,6	6,5	6,5
Bundesgebiet Ost	798.745	-2,7	-4,5	9,7	9,5	9,9	10,9	10,6	11,1
Bundesgebiet insgesamt	2.832.780	-1,7	-1,1	6,6	6,5	6,6	7,4	7,3	7,4
NRW	760.803	-0,8	0,1	8,3	8,2	8,2	9,1	9,1	9,0
Ruhrgebiet	264.465	-0,7	0,1	11,3	11,3	11,2	12,5	12,4	12,4
IHK-Bezirk Niederrhein	61.347	-1,8	4,2	9,7	9,5	9,2	10,8	10,6	10,2
Stadt Duisburg	32.521	-2,6	4,0	13,6	13,2	12,7	15,1	14,7	14,2
Kreis Wesel	18.402	-1,2	4,3	7,8	7,7	7,4	8,7	8,6	8,2
Kreis Kleve	10.424	-0,6	4,8	6,6	6,6	6,3	7,3	7,3	7,0

Quellen: Statistik der Bundesagentur für Arbeit, Monatsberichte, eigene Berechnungen.

5.15 Struktur der Arbeitslosen am Niederrhein

	IHK-Bezirk					Agenturbezirke			
	Mrz. 2014	Vorjahresmonat	Anteil an NRW 2014 in Prozent	Veränderung gegenüber dem Vorjahresmonat		Arbeitsagentur Duisburg		Arbeitsagentur Wesel	
				absolut	in Prozent	Mrz. 2014	Veränderung gegenüber Vorjahresmonat	Mrz. 2014	Veränderung gegenüber Vorjahresmonat
Bestand an Arbeitslosen	63.547	60.328	8,1	3.219	5,3	33.762	4,2	29.785	6,6
Männer	34.592	32.831	8,0	1.761	5,4	18.529	4,5	16.063	6,4
Frauen	28.955	27.497	8,1	1.458	5,3	15.233	3,9	13.722	6,9
Anteil in %	45,6	45,6				45,1		46,1	
Deutsche	48.875	46.908	8,1	1.967	4,2	24.099	3,6	24.776	4,8
Ausländer	14.608	13.357	8,2	1.251	9,4	9.629	5,8	4.979	17,0
Anteil in %	23,0	22,1				28,5		16,7	
SGB III	16.578	16.160	7,6	418	2,6	6.764	6,5	9.814	0,1
Anteil in %	26,1	26,8				20,0		32,9	
SGB II	46.969	44.168	8,3	2.801	6,3	26.998	3,7	19.971	10,2
Anteil in %	73,9	73,2				80,0		67,1	
15- bis 19-Jährige	937	853	8,1	84	9,8	468	-0,8	469	23,1
Anteil in %	1,5	1,4				1,4		1,6	
20- bis 24-Jährige	5.576	5.178	8,8	398	7,7	2.723	5,1	2.853	10,2
Anteil in %	8,8	8,6				8,1		9,6	
25- bis 49-Jährige	38.798	36.949	8,1	1.849	5,0	21.527	3,7	17.271	6,7
Anteil in %	61,1	61,2				63,8		58,0	
50- bis 54-Jährige	7.898	7.514	8,1	384	5,1	4.052	5,9	3.846	4,3
Anteil in %	12,4	12,5				12,0		12,9	
55- bis 64-Jährige	10.337	9.833	7,6	504	5,1	4.992	5,1	5.345	5,2
Anteil in %	16,3	16,3				14,8		17,9	

Quelle: Statistik der Bundesagentur für Arbeit, Monatszahlen.

5.16 Arbeitslose (Zeitreihe)

zum Jahresende

Jahr	Stadt Duisburg	Kreis Wesel	Kreis Kleve	IHK-Bezirk	Ruhrgebiet	NRW	Bundesgebiet	
							West ¹⁾	Gesamt
1987	33.594	18.624	9.529	61.747	270.953	758.350	2.308.230	
1988	31.830	18.302	8.846	58.978	257.894	722.532	2.190.496	
1989	28.596	17.013	7.817	53.426	244.322	669.776	2.051.972	
1990	25.470	16.161	6.997	48.628	213.373	583.880	1.784.150	2.426.332
1991	24.804	14.826	6.992	46.622	201.738	557.557	1.632.284	2.768.927
1992	26.470	16.444	7.963	50.877	220.929	632.919	1.908.882	3.126.217
1993	32.392	19.070	10.051	61.513	260.755	764.311	2.389.845	3.688.922
1994	33.873	19.519	9.717	63.109	266.182	771.592	2.410.412	3.559.732
1995	34.506	20.123	10.573	65.202	271.224	793.837	2.535.684	3.790.624
1996	36.690	21.561	11.651	69.902	288.449	867.495	2.805.377	4.148.145
1997	36.923	21.544	11.529	69.996	297.099	885.346	2.908.668	4.521.583
1998	34.645	20.621	11.356	66.622	286.156	846.705	2.732.884	4.197.313
1999	32.428	19.227	10.965	62.620	277.912	807.925	2.538.253	4.047.221
2000	30.385	18.098	10.708	59.191	262.384	750.023	2.304.677	3.808.884
2001	31.699	18.822	10.894	61.415	270.184	797.651	2.434.855	3.963.503
2002	31.616	19.341	11.008	61.965	275.851	844.634	2.647.242	4.225.104
2003	32.419	20.022	11.080	63.521	283.846	877.835	2.751.713	4.316.535
2004	34.139	19.871	12.020	66.030	298.135	910.804	2.860.339	4.464.230
2005 ²⁾	40.008	22.549	14.587	77.144	339.356	1.032.180	3.120.309	4.606.062
2006	35.606	19.883	12.098	67.587	304.330	907.976	2.670.080	4.007.559
2007	32.038	17.818	9.186	59.042	272.070	776.026	2.230.529	3.406.371
2008	29.254	15.415	8.491	53.160	248.468	725.998	2.058.964	3.102.085
2009	31.452	17.303	10.494	59.249	261.077	779.869	2.248.181	3.275.526
2010	30.970	16.886	8.043	55.899	252.570	730.979	2.067.916	3.015.715
2011	30.029	15.319	8.239	53.587	245.329	686.784	1.887.213	2.780.206
2012	30.081	15.809	9.585	55.475	252.856	721.616	1.973.855	2.839.821
2013	30.691	16.997	10.286	57.974	260.112	750.329	2.033.445	2.872.783
2014 ³⁾	32.521	18.402	10.424	61.347	264.465	760.803	2.034.035	2.832.780

1) Die Berliner Arbeitslosenzahlen werden ab 1991 komplett dem Bundesgebiet Ost zugeordnet. 2) Arbeitslosenzahlen ab 2005 auf Grundlage der erweiterten Arbeitsmarktstatistik. 3) Stand: Juni 2014.
Quelle: Statistik der Bundesagentur für Arbeit, Monatszahlen.

5.17 Arbeitslosenquoten bezogen auf alle zivilen Erwerbspersonen (Zeitreihe)

zum Jahresende

Jahr	Stadt Duisburg	Kreis Wesel	Kreis Kleve	IHK-Bezirk	Ruhrgebiet	NRW	Bundesgebiet	
							West	Gesamt
1998	15,2	10,2	9,0	12,0	13,4	10,5	9,1	10,9
1999	14,2	9,3	8,5	11,1	12,9	9,9	8,3	10,3
2000	12,8	8,3	7,6	9,9	11,6	8,7	7,2	9,3
2001	13,2	8,3	7,5	10,0	11,8	9,1	7,5	9,6
2002	13,2	8,4	7,5	10,1	12,1	9,6	8,1	10,1
2003	13,7	8,7	7,5	10,3	12,5	9,9	8,4	10,4
2004	14,6	8,7	8,0	10,8	13,2	10,4	8,7	10,8
2005 ¹⁾	17,1	9,9	9,3	11,8	15,0	11,7	9,5	11,1
2006	14,9	7,6	7,6	10,8	13,2	10,2	8,0	9,6
2007	13,2	7,7	6,0	9,4	11,7	8,6	6,7	8,1
2008	12,0	6,7	5,6	8,5	10,8	8,1	6,2	7,4
2009	12,9	7,4	6,9	9,4	11,3	8,7	6,7	7,8
2010	12,7	7,2	5,2	8,9	10,9	8,1	6,1	7,2
2011	12,4	6,5	5,4	8,5	10,6	7,6	5,6	6,6
2012	12,3	6,7	6,2	8,7	10,9	7,9	5,8	6,7
2013	12,5	7,2	6,6	9,1	11,1	8,1	5,8	6,5
2014 ²⁾	13,2	7,7	6,6	9,5	11,3	8,2	5,8	6,5

1) Arbeitslosenzahlen ab 2005 auf Grundlage der erweiterten Arbeitsmarktstatistik. 2) Stand: Juni 2014.

Quelle: Statistik der Bundesagentur für Arbeit, Monatszahlen.

5.18 Arbeitslosenquoten bezogen auf abhängige zivile Erwerbspersonen (Zeitreihe)

zum Jahresende

Jahr	Stadt Duisburg	Kreis Wesel	Kreis Kleve	IHK-Bezirk	Ruhrgebiet	NRW	Bundesgebiet	
							West ¹⁾	Gesamt
1984	16,0	12,0	11,4	13,8	14,4	10,8	9,4	
1985	15,6	12,2	12,3	13,8	14,8	11,1	9,4	
1986	15,9	12,4	12,5	14,1	14,6	10,7	8,9	
1987	17,1	13,1	12,3	14,8	15,7	11,3	9,2	
1989	13,2	9,8	8,0	10,9	12,4	9,7	8,0	
1990	11,9	9,4	7,2	10,1	10,8	8,4	6,8	6,9
1991	11,5	8,4	7,0	9,5	10,1	7,8	6,3	7,8
1992	12,1	9,2	7,8	10,2	10,9	8,7	7,2	8,9
1993	14,7	10,5	9,7	12,2	12,9	10,4	8,9	10,5
1994	15,4	10,7	9,2	12,4	13,2	10,5	9,0	10,2
1995	15,9	11,0	10,0	12,9	13,5	10,8	9,5	10,9
1996	17,2	11,9	11,0	14,0	14,6	12,0	10,6	12,0
1997	17,4	11,8	10,8	14,0	15,1	12,2	10,9	13,1
1998	16,3	11,1	10,4	13,1	14,4	11,5	10,2	12,0
1999	15,2	10,2	9,9	12,2	14,0	10,9	9,4	11,5
2000	13,7	9,0	8,7	10,8	12,5	9,5	8,0	10,3
2001	14,2	9,1	8,6	11,0	12,7	9,9	8,3	10,6
2002	14,2	9,2	8,6	11,0	13,1	10,5	9,0	11,2
2003	14,7	9,6	8,6	11,4	13,5	10,9	9,3	11,5
2004	15,7	9,5	9,3	11,9	14,3	11,4	9,7	11,9
2005 ²⁾	18,4	10,9	10,9	13,1	16,3	12,9	10,6	12,4
2006	16,1	9,6	9,0	12,0	14,5	11,2	9,0	10,7
2007	14,6	8,5	6,6	10,4	12,9	9,6	7,5	9,1
2008	13,4	7,4	6,2	9,4	11,9	9,0	6,9	8,3
2009	14,3	8,2	7,6	10,4	12,5	9,6	7,5	8,7
2010	12,7	7,2	5,2	8,9	10,9	8,1	6,1	7,2
2011	13,7	7,2	5,9	9,4	11,7	8,4	6,2	7,4
2012	14,8	8,0	6,5	10,3	12,5	9,1	6,8	8,0
2013	13,9	7,9	7,2	10,0	12,2	9,0	6,4	7,3
2014 ³⁾	14,7	8,6	7,3	10,6	12,4	9,1	6,5	7,3

1) Die Berliner Arbeitslosenzahlen werden ab 1991 komplett dem Bundesgebiet Ost zugeordnet. 2) Arbeitslosenquoten ab 2005 auf Grundlage der erweiterten Arbeitsmarktstatistik.

3) Stand Juni 2014.

Quelle: Statistik der Bundesagentur für Arbeit, Monatszahlen.

Abbildung 9: Arbeitslosenquoten bezogen auf abhängige zivile Erwerbspersonen

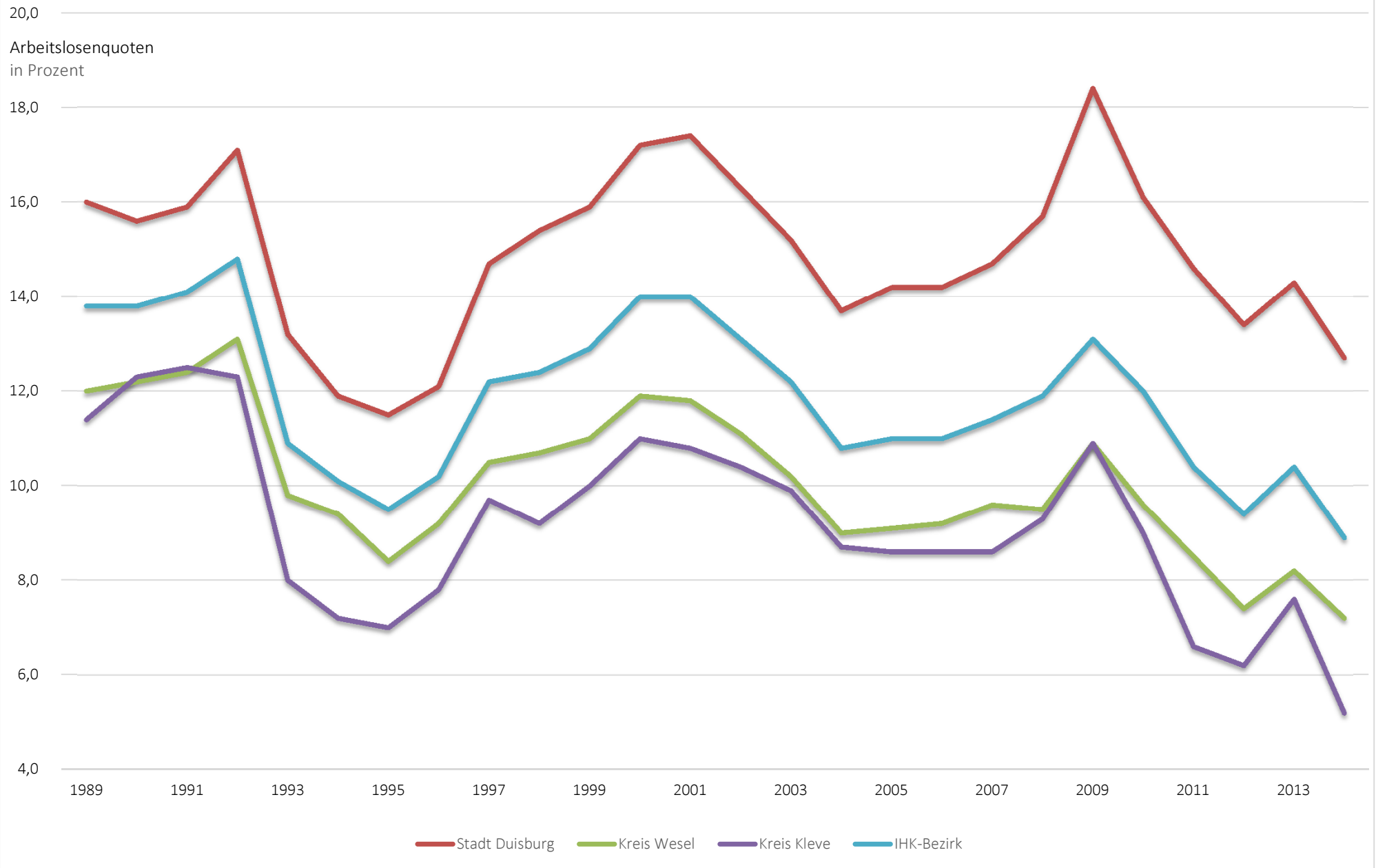

5.19 Offene Stellen (Zeitreihe)

zum Jahresende

Jahr	Stadt Duisburg	Kreis Wesel	Kreis Kleve	IHK-Bezirk	Ruhrgebiet	NRW	Bundesgebiet	
							West	Gesamt ²⁾
1983	478		450	928	3.594	13.831	63.779	
1984	775		420	1.195	4.318	15.998	79.972	
1985	1.122		738	1.860	7.055	23.409	110.135	
1986	1.142		902	2.044	8.465	30.760	141.309	
1987	1.476		1.241	2.717	9.171	32.577	148.284	
1988	1.246		1.528	2.774	10.219	39.332	178.572	
1989	1.190		2.195	3.385	14.538	59.241	277.158	
1990	1.238		2.740	3.978	14.761	60.853	282.529	305.153
1991	1.209		2.666	3.875	15.507	59.667	287.387	322.828
1992	1.197		2.384	3.581	13.161	52.816	237.116	270.032
1993	718		2.946	3.664	9.461	41.665	183.388	219.680
1994	725		2.987	3.712	11.817	49.728	211.689	263.014
1995	984		2.966	3.950	12.708	52.488	211.158	255.928
1996	835		3.472	4.307	14.944	57.408	221.990	270.913
1998	1.359		3.452	4.811	19.036	76.097	289.953	345.407
1999	1.598		4.423	6.021	19.251	89.809	381.504	456.379
2000	2.068		4.454	6.522	22.459	99.448	447.565	513.963
2001	1.717		3.975	5.692	20.414	83.589	435.693	506.141
2002	1.303		3.765	5.068	14.890	64.627	377.452	451.217
2003	1.220		3.518	4.738	13.028	47.900	291.807	354.576
2004	984		4.000	4.984	12.686	47.329	192.078	225.433
2005	1.236		3.982	5.218	22.950	78.219	310.489	394.346
2006	3.012		1.971	4.983	37.837	110.425	458.090	591.670
2007	3.129		2.366	5.495	36.013	109.298	439.371	545.563
2008	3.855		2.631	6.486	39.384	105.452	400.216	503.128
2009	2.308		1.849	4.157	36.680	98.094	362.102	460.809
2010	2.577		2.132	4.709	22.024	79.479	320.020	379.808
2011	2.751		3.055	5.806	29.634	97.928	389.994	466.619
2012	2.907		3.425	6.332	23.380	86.105	341.052	416.878
2013	2.498		3.657	6.155	21.754	82.176	332.792	411.964
2014 ³⁾	2.984		3.533	6.517	24.150	93.557	369.372	460.102

1) Jeweils zum Jahresende. 2) Ab 1990 einschließlich neue Bundesländer und Berlin Ost. 3) Stand: Juni 2014.

Quelle: Statistik der Bundesagentur für Arbeit, Monatszahlen.

6. Aus- und Fortbildung

6.1 Eingetragene Ausbildungsverhältnisse

Ausbildungsberufe	Dez. 2013			Verteilung auf die Ausbildungsjahre				Dez. 2012		
	Insgesamt	davon weiblich	mit Beginn in 2013	1. Aus-bildungsjahr	2. Aus-bildungsjahr	3. Aus-bildungsjahr	4. Aus-bildungsjahr	Insgesamt	davon weiblich	mit Beginn in 2012
Kaufmännische Ausbildungsberufe	8.755	4.345	3.832	3.116	3.008	2.631		8.837	4.418	3.828
Verkäufer/-in	1.033	628	567	507	526			1.082	677	571
Hotel- und Gaststättenberufe (gesamt)	855	437	385	307	290	258		972	511	443
Kaufmann/Kauffrau im Einzelhandel	972	537	539	260	231	481		928	481	459
Bürokaufmann/-kauffrau	859	563	305	244	287	328		915	588	361
Kfm./Kff. im Groß- und Außenhandel (gesamt)	749	324	276	232	250	267		741	317	280
Industriekaufmann/-kauffrau	555	321	200	183	173	199		559	323	190
Kaufmann/Kauffrau für Spedition und Logistikd.	528	185	193	179	166	183		497	183	183
Bankkaufmann/-kauffrau	458	234	173	169	147	142		445	231	154
Fachkraft für Lagerlogistik	440	45	189	143	130	167		417	39	166
Kaufmann/Kauffrau für Bürokommunikation	334	246	130	107	106	121		335	251	126
Fachlagerist/-in	209	15	113	106	103			231	17	151
Kfm./Kff. für Vers. und Finanzen (gesamt)	177	75	76	72	53	52		175	76	66
Automobilkaufmann/-kauffrau (gesamt)	170	60	59	53	58	58		156	56	65
Kfm./Kff. Im Gesundheitswesen	130	90	54	49	41	40		118	81	46
Berufskraftfahrer/-in	103	5	44	37	31	35		101	7	38
Immobilienkaufmann/-kauffrau	85	59	35	33	27	25		81	29	30
Sport- und Fitnesskaufmann/-kauffrau	80	36	39	28	28	24		79	36	33
Informatikkaufmann/-kauffrau	64	8	23	22	18	24		72	8	18
Binnenschiffer/-in	71	6	33	28	27	16		71	8	31
Tourismuskaufmann/-kauffrau	72	51	32	26	25	21		65	48	32
Sonstige	745	399	326	304	249	190		933	507	448
Gewerblich-technische Ausbildungsberufe	3.614	356	1.170	1.061	1.110	1.029	414	3.694	349	1.218
Industriemechaniker/-in	604	21	158	145	166	177	116	630	24	175
Elektroniker/-in (gesamt)	455	15	120	112	120	131	92	467	24	115
Fachinformatiker/-in (gesamt)	260	16	91	79	87	94	1	259	13	103
Mechatroniker/-in (gesamt)	184	5	47	46	50	47	41	197	7	54
Verfahrensmechaniker/-in (gesamt)	195	2	63	63	54	57	21	192	1	62
Konstruktionsmechaniker/-in	163	3	47	43	33	46	41	170	1	41
Zerspanungsmechaniker/-in	155	7	41	35	51	38	31	165	6	53
Eisenbahner/-in im Betriebsdienst (gesamt)	184	22	83	75	59	50		150	16	61
Chemikant/-in	131	22	45	44	37	38	12	121	19	38
Gleisbauer/-in	97	11	23	19	38	40		117	9	41
Technische(r) Zeichner/-in (gesamt)	115	35	40	32	38	34	11	108	34	43
Kraftfahrzeugmechatroniker/-in	98	7	23	23	29	19	27	103	9	30
Bauzeichner/-in	91	43	37	33	34	24		90	45	36
Nahrung und Genuss (gesamt)	72	15	21	21	24	27		82	16	31
Mediengestalter/-in (gesamt)	83	36	32	22	31	30		78	34	30
IT-System-Elektroniker/-in	61	2	23	21	25	15		62	1	28
Anlagenmechaniker/-in	43	0	11	11	10	16	6	55	1	10
Sonstige	623	94	265	237	224	146	15	703	90	277
Insgesamt	12.369	4.701	5.002	4.177	4.118	3.660	414	12.531	4.767	5.046

Quelle: Eigene Erhebung.

Abbildung 10: Eingetragene Ausbildungsverhältnisse am Niederrhein zum Jahresende

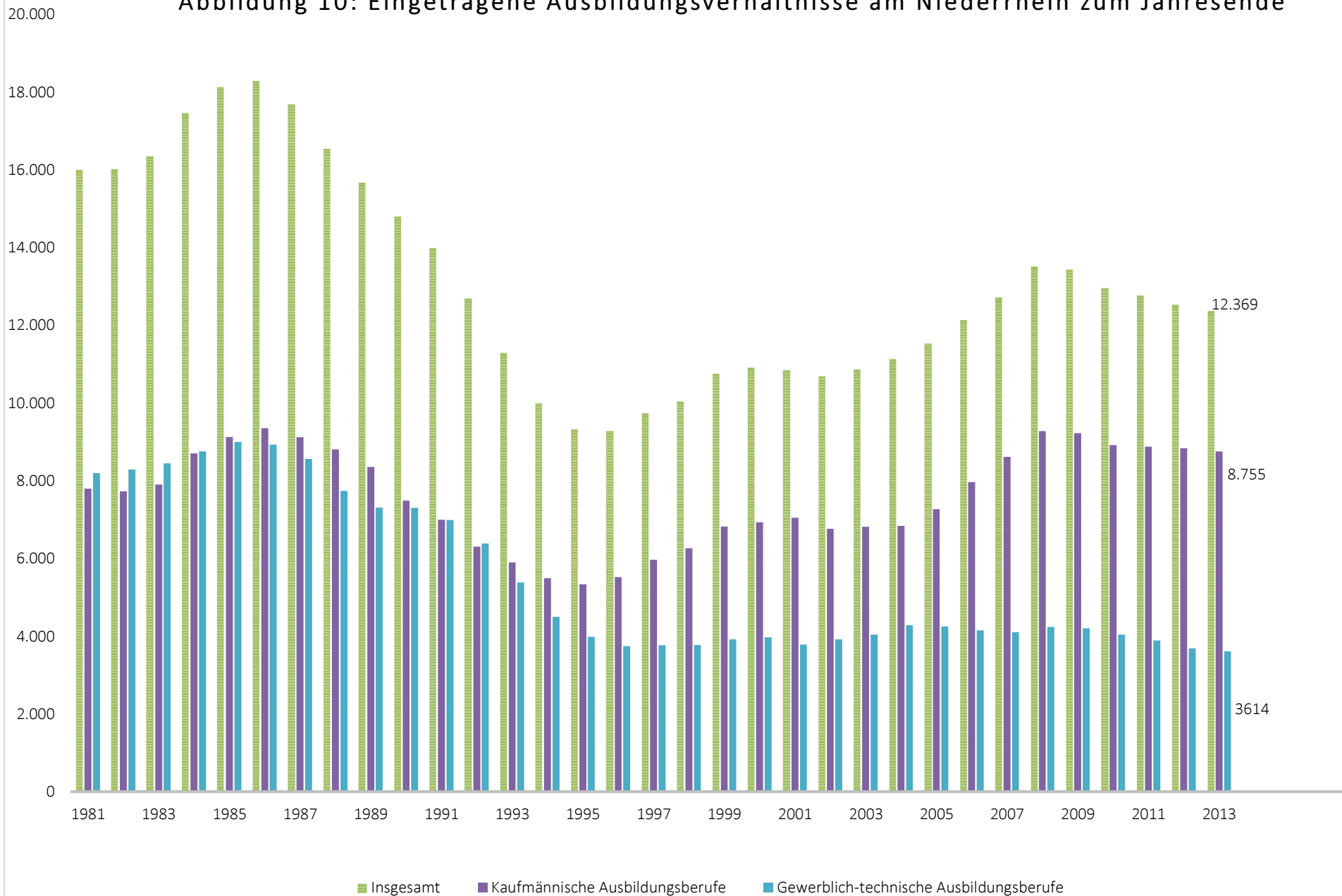

6.2 Abschlussprüfungen im IHK-Bezirk (Zeitreihe)

Jahr	Kaufmännische Prüfungsteilnehmer		Gewerblich-technische Prüfungsteilnehmer	
	Anzahl	bestanden in Prozent	Anzahl	bestanden in Prozent
1983	3.920	90,3	3.517	94,3
1984	3.802	90,9	3.357	94,3
1985	4.044	91,6	3.768	94,0
1986	4.238	89,9	3.702	94,0
1987	4.607	88,0	3.834	93,4
1988	4.514	88,3	3.844	94,0
1989	4.183	89,5	3.176	92,4
1990	3.850	89,4	2.278	92,4
1991	3.619	88,8	2.642	90,9
1992	3.135	90,0	3.039	84,3
1993	2.996	89,1	2.999	88,6
1994	3.049	88,1	2.767	86,1
1995	2.805	88,0	2.585	83,5
1996	2.536	86,7	2.160	83,9
1997	3.024	84,9	1.532	86,5
1998	3.298	86,1	1.458	86,8
1999	3.110	84,5	1.339	85,9
2000	3.124	87,3	1.640	83,6
2001	3.230	85,2	1.506	86,2
2002	2.677	84,2	1.147	89,7
2003	2.607	84,7	1.137	89,5
2004	2.588	84,9	1.169	86,2
2005	2.579	87,0	1.181	91,5
2006	2.744	86,3	1.322	90,9
2007	2.905	90,4	1.395	91,7
2008	3.028	91,0	1.328	93,5
2009	3.300	91,5	1.243	92,7
2010	3.745	91,6	1.196	93,0
2011	3.493	90,1	1.363	92,3
2012	3.453	90,0	1.315	92,7
2013	3.451	90,6	1.206	91,9

Quelle: Eigene Erhebungen.

6.3 Fortbildungsprüfungen nach Art der Prüfung

Art der Prüfung	Teilnehmer			davon bestanden					
	2011	2012	2013	absolut			in Prozent		
				2011	2012	2013	2011	2012	2013
Gewerblich-technischer Bereich insgesamt	339	369	442	251	269	341	74,0	72,9	77,1
Geprüfter Wassermeister grundl. Qual.	10	5	8	9	4	7	90,0	80,0	87,5
Geprüfter Wassermeister spezif. Qual.	9	4	8	8	4	7	88,9	100,0	87,5
Gepr. Netzmeister grundl. Qual.	22	30	28	12	21	24	54,5	70,0	85,7
Gepr. Netzmeister spezif. Qual. Wasser	20	19	22	16	18	22	80,0	94,7	100,0
Gepr. Netzmeister spezif. Qual. Gas	14	18	22	10	17	21	71,4	94,4	95,5
Industriemeister Fachrichtung	264	293	338	196	205	205	74,2	70,0	60,7
Chemie Basisqualifikation	7	27	49	7	23	44	100,0	85,2	89,8
Chemie handlungsspezif. Qualifikation	30	33	41	26	28	31	86,7	84,8	75,6
Elektrotechnik Basisqualifikation	20	25	25	12	19	23	60,0	76,0	92,0
Elektrotechnik handlungsspezif. Qual.	35	22	8	31	22	8	88,6	100,0	100,0
Gießerei	76	64	7	58	45	6	76,3	70,3	85,7
Gießerei neue VO Basisqual.	-	27	52	-	18	33	-	-	63,5
Hüttentechnik neue VO Basisqual.	-	-	27	-	-	27	-	-	100,0
Hüttentechnik handlungsspez. Qual.	1	26	18	1	24	16	100,0	92,3	88,9
Metall Basisqualifikation	45	53	80	16	13	43	35,6	24,5	53,8
Metall handlungsspezif. Qualifikation	27	14	31	24	11	27	88,9	78,6	87,1
Logistikmeister Basisqualifikation	-	-	9	-	-	0	-	-	0,0
Logistikmeister handlungsspez. Qual.	-	-	7	-	-	2	-	-	28,6
Kaufmännischer Bereich insgesamt	531	543	741	343	378	489	64,6	69,6	66,0
FW Bahnbetrieb übergr. Qualifikation	1	-	7	0	-	6	0,0	-	85,7
FW Bahnbetrieb spezif. Qualifikation	2	-	6	2	-	6	100,0	-	100,0
Bankfachwirt	41	23	15	27	18	10	65,9	78,3	66,7
Bilanzbuchhalter (alte Verordnung)	36	-	-	30	-	-	83,3	-	-
Bilanzbuchhalter Teil A	25	39	53	19	35	42	76,0	89,7	79,2
Bilanzbuchhalter Teil B	16	5	55	11	1	38	68,8	20,0	69,1
Bilanzbuchhalter Teil C	-	14	23	-	11	22	-	78,6	95,7
Bilanzbuchhalter ZQ international	-	-	4	-	-	4	-	-	100,0
Handelsassistent ab 2011	27	40	41	22	18	21	81,5	45,0	51,2
Handelsfachwirt / Gepr. HFW ab 2008	50	43	50	28	23	31	56,0	53,5	62,0
Geprüfter Handelsfachwirt ZQ BAP	15	15	16	14	15	14	93,3	100,0	87,5
Verkehrsfachwirt	62	79	85	42	49	47	67,7	62,0	55,3
Fkm. E + L - Schwerpunkt Einkauf	25	20	31	10	16	18	40,0	80,0	58,1
Fkm. E + L - Schwerpunkt Logistik	21	8	31	9	5	18	42,9	62,5	58,1
Fachwirt Alten- und Krankenpflege	4	9	18	3	8	11	75,0	88,9	61,1
Geprüfter TBW Teil 1	15	6	20	7	3	9	46,7	50,0	45,0
Geprüfter TBW Teil 2	14	4	-	11	3	-	78,6	75,0	-
Geprüfter TBW Teil 3	15	11	3	9	7	3	60,0	63,6	100,0
Geprüfter Technischer Fachwirt Teil 1 BWL (alt)	2	-	-	2	-	-	100,0	-	-
Geprüfter Technischer Fachwirt Teil 1 WQ (neu)	28	59	49	20	34	19	71,4	57,6	38,8
Geprüfter Technischer Fachwirt Teil 2	16	44	50	6	32	33	37,5	72,7	66,0
Geprüfter Technischer Fachwirt Teil 3	6	26	30	5	21	30	83,3	80,8	100,0
Personalfachkaufmann	15	14	23	13	11	21	86,7	78,6	91,3
Wirtschaftsfachwirt Teil 1	51	44	67	29	36	43	56,9	81,8	64,2
Wirtschaftsfachwirt Teil 2	44	40	64	24	32	43	54,5	80,0	67,2
Ausbilderprüfungen	464	597	494	384	461	363	82,8	77,2	73,5
Elektrofachkraft (Zusatzqualifikation)	1	12	2	1	11	2	100,0	91,7	100,0
Prüfungen der Aufstiegsfortbildung insgesamt	1335	1521	1679	979	1119	1195	73,3	73,6	71,2

Aufgrund von Nachmeldungen und Modifikationen der Lehrgänge können Abweichungen zu vorangegangenen Berichten entstehen. Quelle: Eigene Erhebungen.

6.4 Fortbildungsprüfungen im IHK-Bezirk (Zeitreihe)

Jahr	Industriemeister		Ausbildereignungsprüfungen		Kaufmännischer Bereich		Fortbildungsprüfungen insgesamt	
	absolut	bestanden in Prozent	absolut	bestanden in Prozent	absolut	bestanden in Prozent	absolut	bestanden in Prozent
1985	250	89,2	126	91,3	125	60,0	501	82,4
1986	144	93,1	130	92,3	128	61,7	402	82,8
1987	269	89,6	177	93,2	168	60,7	614	82,7
1988	245	94,7	262	91,2	180	51,7	687	82,1
1989	242	88,0	304	85,5	268	62,3	814	78,6
1990	242	92,6	339	84,1	258	71,3	857	82,7
1991	354	94,6	465	90,1	258	72,5	1.097	87,4
1992	312	95,2	428	85,3	227	73,6	993	85,7
1993	356	93,3	334	85,3	175	67,4	882	85,2
1994	261	93,5	404	84,9	294	68,0	982	82,2
1995	246	87,8	305	83,3	362	69,1	936	79,4
1996	254	89,4	277	82,7	383	63,7	923	76,8
1997	146	92,5	285	80,7	422	69,0	906	77,4
1998	112	92,9	392	86,2	405	64,2	924	76,7
1999	151	79,5	444	83,3	547	64,4	1.153	73,6
2000	158	71,5	367	82,0	425	70,8	970	75,7
2001	117	69,2	435	82,8	355	75,2	908	78,1
2002	211	75,4	484	81,2	374	75,9	1.069	78,1
2004	183	66,7	458	63,5	275	61,5	916	63,5
2005	268	68,7	290	79,3	317	66,2	886	71,7
2006	164	76,2	248	75,4	273	65,9	762	71,9
2007	158	69,0	296	75,3	319	58,0	879	68,5
2008	220	63,6	331	70,7	372	54,6	1.002	62,3
2009	242	64,0	326	67,0	518	65,4	1.182	66,2
2010	298	67,1	414	78,5	483	70,0	1.244	72,9
2011	264	74,2	464	82,8	531	64,6	1.335	73,3
2012	293	70,0	597	64,3	543	69,6	1.521	67,9
2013	338	76,3	494	73,5	741	66,0	1.679	71,2

Quelle: Eigene Erhebungen.

7. Steuern und Finanzen

7.1 Gemeindesteuern und Finanzausstattung nach Gemeinden

Gebiet	Gewerbesteuer				Gewerbe- steuerumlage	Gemeinde- anteil an der Einkommen- steuer	Gemeinde- anteil an der Umsatz- steuer	Gemeindesteuern insg. einschl. Einkommen- steueranteil abzüglich Gewerbesteuerumlage		Schlüssel- zuweisungen	Finanzausstattung (Gemeindesteuern und Schlüsselzuweisungen)					
	2014	2013						in Mio. EUR	in Mio. EUR		in Mio. EUR	in Mio. EUR	pro Einw. in EUR	in Mio. EUR	in Mio. EUR	pro Einw. in EUR
	Hebesatz in Prozent	Hebesatz in Prozent	in Mio. EUR	pro Einw. in EUR												
Duisburg	505	490	170,26	350,28	23,10	150,50	24,11	446,52	918,61	432,97	879,49	1.809,37				
Alpen	417	417	12,31	973,60	2,04	5,48	0,52	18,24	1.443,33	-	18,24	37,53				
Dinslaken	460	434	15,82	234,86	1,18	28,07	2,30	55,64	825,95	27,76	83,40	171,58				
Hamminkeln	430	430	6,87	261,48	0,56	10,17	-	22,41	852,31	1,15	23,56	48,47				
Hünxe	500	470	-	-	-	-	-	-	-	-	-	-				
Kamp-Lintfort	450	450	13,05	352,87	1,92	10,86	1,45	28,90	781,47	20,56	49,46	101,75				
Moers	480	480	37,25	360,41	5,33	40,23	3,86	94,12	910,65	43,30	137,41	282,70				
Neukirchen-Vluyn	450	430	6,52	242,93	1,05	10,60	0,76	20,29	755,66	5,44	25,73	52,93				
Rheinberg	440	440	19,71	643,13	3,43	13,53	0,94	35,11	1.145,49	-	35,11	72,23				
Schermbeck	433	433	3,63	270,38	0,56	5,65	0,43	11,53	858,77	3,66	15,19	31,26				
Sonsbeck	411	411	3,60	418,91	0,61	3,05	0,20	7,87	914,23	1,02	8,88	18,28				
Voerde	460	450	9,42	256,89	1,06	13,60	1,21	28,55	778,71	14,47	43,02	88,50				
Wesel	440	440	25,45	423,44	3,95	21,37	3,05	56,07	932,87	27,70	83,77	172,34				
Xanten	425	425	5,31	250,76	0,77	7,62	0,42	16,30	769,76	3,73	20,04	41,22				
Kreis Wesel	446	439	152,07	332,30	21,90	160,06	15,12	372,61	814,22	147,64	520,25	1.070,31				
Bedburg-Hau	0	411	2,12	167,60	0,21	4,32	-	8,17	646,84	3,36	11,53	23,72				
Emmerich	425	425	9,08	302,57	1,47	8,34	1,60	23,35	778,11	2,40	25,75	52,98				
Geldern	411	411	11,95	362,08	1,41	11,95	1,24	30,74	931,06	4,42	35,15	72,32				
Goch	420	420	11,72	355,32	1,92	10,01	0,99	25,66	778,22	8,73	34,39	70,76				
Issum	423	423	2,88	244,35	0,63	4,68	0,42	8,62	732,86	1,06	9,68	19,92				
Kalkar	411	411	4,45	324,47	0,78	4,32	0,39	10,89	794,57	3,62	14,51	29,85				
Kerken	411	411	3,89	312,37	0,65	5,30	0,20	10,97	881,94	0,80	11,77	24,20				
Kevelaer	411	411	10,86	391,67	1,82	8,85	0,76	22,67	817,38	4,46	27,13	55,81				
Kleve	411	411	19,68	410,75	1,70	14,38	2,51	42,23	881,53	21,51	63,74	131,13				
Kranenburg	412	411	1,88	183,75	0,32	2,36	0,14	5,38	526,62	2,41	7,79	16,02				
Rees	411	411	5,47	257,22	1,04	6,82	0,51	14,14	665,47	6,66	20,80	42,79				
Rheurdt	410	410	0,96	143,43	0,14	2,80	0,08	4,51	676,58	0,16	4,67	9,60				
Straelen	0	335	33,51	2.132,98	3,51	5,62	1,29	42,85	2.726,96	-	-	-				
Udem	409	409	4,83	595,14	0,78	2,65	0,24	8,04	989,79	0,79	8,82	18,15				
Wachtendonk	411	411	3,23	408,92	0,56	3,27	0,15	7,23	915,03	-	7,23	14,87				
Weeze	409	411	5,74	567,63	0,96	2,56	0,37	9,28	917,78	0,86	10,14	20,87				
Kreis Kleve	413	408	96,59	319,70	14,19	88,28	9,59	223,70	740,38	57,87	281,57	579,26				
IHK-Bezirk	-	-	418,93	336,26	59,19	398,84	48,82	1.042,83	837,04	638,48	1.681,31	3.458,94				
Veränderung gegenüber Vorjahr in Prozent	-	-	-	-	-	-	-	-	-	-	-	-				
Zum Vergleich IHK-Bezirk Vorjahr	-	-	-	-	-	-	-	-	-	-	-	-				

Quellen: Angaben der Städte und Gemeinden, Stand: April 2014. Teilweise sind die zu Grunde liegenden Haushaltspläne noch nicht verabschiedet bzw. genehmigt.

7.2 Entwicklung der Gewerbesteuerhebesätze (Zeitreihe)

Gebiet	Jahr																										
	1988	1989	1990	1991	1992	1993	1994	1995	1996	1997	1998	1999	2000	2001	2002	2003	2004	2005	2006	2007	2008	2009	2010	2011	2012	2013	2014
Duisburg	430	430	430	430	430	450	450	450	450	450	450	450	450	450	470	470	470	470	470	470	470	470	490	490	490	490	505
Alpen	370	375	375	375	390	390	390	390	390	390	390	390	390	417	417	417	417	417	417	417	417	417	417	417	417	417	417
Dinslaken	350	350	350	350	350	350	405	405	405	405	405	405	405	405	424	424	424	424	434	434	434	434	434	434	434	434	460
Haminkeln	335	335	350	350	370	370	370	370	370	370	380	380	380	395	410	410	410	410	410	410	410	410	410	430	430	430	430
Hünxe	350	350	350	350	350	350	400	400	400	400	400	405	405	405	405	425	425	425	425	425	425	425	425	425	440	440	500
Kamp-Lintfort	350	350	350	380	390	400	400	400	400	420	420	420	420	420	420	420	420	420	430	430	430	430	430	430	450	450	450
Moers	395	395	395	395	395	395	395	385	410	420	430	430	430	450	450	450	450	450	460	460	460	460	460	460	470	480	480
Neukirchen-Vluyn	350	350	350	350	380	380	380	400	400	420	420	420	420	420	420	430	430	430	430	430	430	430	430	430	430	430	450
Rheinberg	350	350	350	380	380	380	380	380	400	400	420	420	420	420	420	420	420	420	420	420	420	420	420	420	420	440	440
Schermbeck	335	335	350	350	385	385	385	385	385	385	410	410	410	410	410	424	424	424	424	424	424	424	424	433	433	433	433
Sonsbeck	370	375	375	375	375	385	385	395	395	395	395	395	395	395	395	400	400	400	400	400	400	400	400	403	403	411	411
Voerde	350	350	350	360	385	385	400	410	410	425	425	425	425	425	425	450	450	450	450	450	450	450	450	450	450	450	460
Wesel	365	365	365	365	405	405	405	405	405	415	415	410	410	410	430	430	430	430	430	430	440	440	440	440	440	440	440
Xanten	370	375	375	375	385	395	395	395	395	395	390	390	390	390	390	400	400	400	400	400	400	400	400	411	411	425	425
Kreis Wesel	Durchschnitt des Kreises Wesel im Jahr 2014 = 446																										
Bedburg-Hau	320	320	320	320	350	350	350	350	360	370	380	380	380	380	403	403	403	403	403	403	403	403	403	411	411	411	411
Emmerich	315	315	340	355	355	355	375	375	375	375	385	385	380	380	380	403	403	403	403	425	425	425	425	425	425	425	425
Geldern	320	320	320	320	350	350	350	350	350	370	380	380	380	380	380	403	403	403	403	403	403	403	403	403	403	411	411
Goch	335	335	335	335	385	385	385	385	385	385	385	380	380	380	380	403	403	403	403	403	403	403	403	403	415	415	420
Issum	320	320	320	350	350	350	350	350	350	350	380	380	365	365	365	403	403	403	403	403	403	403	403	403	423	423	423
Kalkar	360	375	375	380	380	380	380	380	390	390	390	390	390	390	390	403	403	403	403	403	403	403	403	403	411	411	411
Kerken	320	320	320	350	350	350	350	350	380	380	380	380	380	380	380	403	403	403	403	403	403	403	403	403	403	403	411
Kevelaer	320	320	320	320	350	350	350	350	380	380	380	380	380	380	380	403	403	403	403	403	403	403	403	403	403	403	411
Kleve	320	320	320	320	320	350	350	350	350	380	380	380	380	380	380	403	403	403	403	403	403	403	403	403	403	411	411
Kranenburg	370	375	375	390	390	390	390	390	390	390	390	390	390	390	390	403	403	403	403	403	403	403	403	403	411	411	412
Rees	360	360	360	360	360	360	360	360	360	367	374	380	380	380	380	403	403	403	403	403	403	403	403	403	411	411	411
Rheurdt	320	320	320	320	320	340	350	350	360	370	380	380	380	380	380	403	403	403	403	403	403	403	403	403	410	410	410
Straelen	310	310	310	310	310	310	310	310	310	310	310	310	310	310	310	310	310	310	310	310	310	310	310	310	310	310	335
Uedem	320	320	320	350	350	350	350	350	350	370	370	370	370	370	380	380	380	380	403	403	403	403	403	403	403	409	409
Wachtendonk	330	330	330	350	350	350	350	350	370	380	380	380	380	380	380	403	403	403	403	403	403	403	403	403	411	411	411
Weeze	320	320	350	350	350	350	350	350	350	350	365	380	380	380	380	399	399	399	403	403	399	399	410	411	411	411	409
Kreis Kleve	Durchschnitt des Kreises Kleve im Jahr 2014 = 408																										

Quellen: Angaben der Städte und Gemeinden, eigene Berechnungen.

Abbildung 11: Entwicklung der Gewerbesteuerhebesätze

