



und Erden..	2	x			1290	Tabakerzeugnisse (ohne Abfälle) .....			
rdgas-	-	-			1299	Veredlung von Erzeugnissen dieser Güter-			
ergbau					13	Textilien .....	257		x
und Erden..	2	x			1310	Textile Spinnstoffe und Garne .....	10	17 099 206	
	962	x	24 479 717	22	1320	Gewebe .....	43	69 407 753	
	92	x	4 232 700	32	1330	Textilveredlung .....	48		x
	22	x	196 962	7	1391	Gewirke und Gestricke .....	12		x
	157	x	4 410 627	31	1402	Konfektionierte Textilwaren (ohne Bekleidung)	70		x
	10	x	9 609 047	5	1403	Tappteiche und textile Fußbodenbeläge			
erzeugnisse	6	x	148 319	14	1404	auch konfektioniert .....	kg	14	36 845 082
oren,					1405	Sellerwaren .....	kg	4	3 029 310
g..	12	x	495 480	26	1406	Vliesstoffe (auch getränkt, bestrichen, überzogen			
	42	x	1 211 722	36	1407	oder mit Lagen versehen) und Erzeugnisse			
					1408	daraus (ohne Bekleidung) .....	kg	12	49 308 780
	11		2 885 581	30	1409	Technische Textilien .....	65		x
	4		97 467	16	1410	Sonstige Textilwaren, a. n. g. ....	5		x
peiseeis) ..	27	x	1 342 737	8	14	Bekleidung .....	49		x
	4	x	85 542 600	10	1411	Bekleidung aus Leder oder rekonstituiertem			
	26	x	116 086	10	1412	Leder (einschl. Mänteln) (ohne Bekleidungs-			
	13	x	577 201	19	1413	zubehör, Schuhe und Kopfbedeckungen) .....	St	11	1 075 085
	508	x	460 971	43	1414	Arbeits- und Berufsbekleidung .....			
	55		3 186 592	26	1415	Sonstige Oberbekleidung (ohne Arbeits-			
	2				1416	und Berufsbekleidung) .....	St	19	5 795 500
	7			30	1417	Wäsche .....	11		x
	41		605 557 331	25	1418	Bekleidung und Bekleidungszubehör, a. n. g. ....	12		x
	11		124 048 886	17	1419	Pelzwaren .....			
	24	x	474 688	17	1420	Strumpfwaren .....	4		x
	24	x	465 843	19	1421	Bekleidung a. n. g., aus Gewirken oder Gestricken	St	4	
ereitungen,					1422	Veredlung von Erzeugnissen dieser Güterab-			
n oder zum					1423	teilung (ohne Bekleidung aus textilen Stoffen) ..	2		x
inem Inhalt					14	Leder und Lederwaren .....	33		x
	2			17	1411	Leder und Lederfaserstoff; zugerichtete			
	61	x	786 590	12	1412	und gefärbte Felle .....	4		x
ereitet	29	x	453 031	12	1413	Lederwaren (ohne Lederbekleidung und Schuhe) ..	16		x
Güter-	26				1414	Schuhe .....	13		x
					1415	Veredlung von Erzeugnissen dieser Güter-			

## Statistische Berichte

### Berufsbildungsstatistik in Nordrhein-Westfalen

2013



# **Berufsbildungsstatistik in Nordrhein-Westfalen**

**2013**

Herausgegeben von  
Information und Technik Nordrhein-Westfalen, Geschäftsbereich Statistik  
Mauerstraße 51, 40476 Düsseldorf • Postfach 10 11 05, 40002 Düsseldorf  
Telefon 0211 9449-01 • Telefax 0211 9449-8000  
Internet: <http://www.it.nrw.de>  
E-Mail: [poststelle@it.nrw.de](mailto:poststelle@it.nrw.de)

Erschienen im November 2014

Alle Statistischen Berichte finden Sie als PDF-Datei zum kostenlosen  
Download in unserer Internet-Rubrik „Publikationen“.

© Information und Technik NRW, Düsseldorf, 2014  
Auszugsweise Vervielfältigung und Verbreitung mit Quellenangabe gestattet.

# Inhalt

	Seite
<b>Vorbemerkung</b> .....	5
<b>Rechtsgrundlage der Berufsbildungsstatistik</b> .....	5
<b>Zusammenfassung</b> .....	5
<b>Begriffserläuterungen</b> .....	6
<b>Vollständige Bezeichnung der zuständigen Stellen</b> .....	12
<b>Berichtsweg der Berufsbildungsstatistik</b> .....	13
<b>Information zur Rundung als Geheimhaltungsverfahren bei den Daten der Berufsbildungsstatistik</b> ..	14
<b>Abkürzungen/Zeichenerklärung</b> .....	15
<b>Hinweis</b> .....	16
<b>Tabellenteil</b>	
<b>1. Zeitreihen</b>	
<b>1.1. Ausgewählte Daten der Berufsbildungsstatistik nach Ausbildungsbereichen</b>	
1.1.1 Auszubildende .....	23
1.1.2 Ausländische Auszubildende .....	26
1.1.3 Auszubildende nach Ausbildungsjahr .....	28
1.1.4 Auszubildende mit neu abgeschlossenem Ausbildungsvertrag .....	30
1.1.5 Ausländische Auszubildende mit neu abgeschlossenem Ausbildungsvertrag .....	32
1.1.6 Auszubildende mit vorzeitig gelösten Ausbildungsverhältnissen .....	34
1.1.7 Teilnehmer/-innen an Abschlussprüfungen .....	36
1.1.8 Teilnehmer/-innen mit bestandener Abschlussprüfung .....	37
<b>2. Auszubildende</b>	
2.1 Auszubildende am 31.12.2013 nach Ausbildungsberufen, Berufsgruppen und -bereichen .....	41
2.2 Auszubildende am 31.12.2013 nach Ausbildungsjahr, zuständiger Stelle und Ausbildungsbereich .....	62
2.3 Die 25 Ausbildungsberufe mit der größten Anzahl Auszubildender am 31.12.2013 .....	63
2.4 Die 25 Ausbildungsberufe mit der größten Anzahl ausländischer Auszubildender am 31.12.2013 .....	65

### 3. Neu abgeschlossene Ausbildungsverträge

3.1	Auszubildende mit neu abgeschlossenem Ausbildungsvertrag 2013 nach Geburtsjahr, zuständiger Stelle und Ausbildungsbereich . . . . .	68
3.2	Die 25 Ausbildungsberufe mit der größten Anzahl neu abgeschlossener Ausbildungsverträge 2013 . . . . .	69
3.3	Auszubildende mit neu abgeschlossenem Ausbildungsvertrag 2013 nach schulischer Vorbildung, zuständiger Stelle und Ausbildungsbereich . . . . .	71

### 4. Vorzeitig gelöste Ausbildungsverhältnisse

4.1	Vorzeitig gelöste Ausbildungsverhältnisse 2013 nach zuständiger Stelle und Ausbildungsbereich . . . . .	73
-----	---	----

### 5. Prüfungen in der beruflichen Bildung

5.1	Teilnehmer/-innen an Abschlussprüfungen in der beruflichen Ausbildung 2013 nach zuständiger Stelle und Ausbildungsbereich . . . . .	75
5.2	Teilnehmer/-innen an Abschlussprüfungen in der beruflichen Ausbildung 2013 nach Berufsgruppen . . . . .	76
5.3	Teilnehmer/-innen an Meister-/Fortbildungsprüfungen 2013 nach zuständiger Stelle und Ausbildungsbereich . . . . .	78

### 6. Regionalisierte Daten

6.1	Auszubildende am 31.12.2013 nach Ausbildungsbereichen sowie kreisfreien Städten und Kreisen . . . . .	80
6.2	Auszubildende und neu abgeschlossene Ausbildungsverträge am 31.12.2013 nach Geschlecht sowie kreisfreien Städten und Kreisen . . . . .	81
6.3	Auszubildende mit neu abgeschlossenem Ausbildungsvertrag 2013 nach schulischer Vorbildung sowie kreisfreien Städten und Kreisen . . . . .	82

### Grafiken

	Berichtsweg der Berufsbildungsstatistik in Nordrhein-Westfalen 2013 nach Ausbildungsbereichen . . . . .	13
	Auszubildende sowie neu abgeschlossene Ausbildungsverträge 1995 – 2013 . . . . .	18
	Auszubildende am 31. Dezember 1995 – 2013 nach Ausbildungsbereichen	
	– Insgesamt . . . . .	19
	– männliche Auszubildende . . . . .	20
	– weibliche Auszubildende . . . . .	21
	– ausländische Auszubildende . . . . .	22
	Auszubildende am 31.12.2013 nach Berufsbereich und Geschlecht . . . . .	39
	Top 10 der Ausbildungsberufe am 31.12.2013 nach Geschlecht . . . . .	63

## Vorbemerkung

Die Berufsbildungsstatistik wird jährlich für Zwecke der Planung und Ordnung der Berufsbildung als Bundesstatistik durchgeführt. Sie erfasst Daten über

- Auszubildende,
- Prüfungsteilnehmer/-innen,
- Ausbilder/-innen,
- Ausbildungsberater/-innen und
- Teilnehmer/-innen an betrieblicher Berufsausbildungsvorbereitung.

Durch die Neukonzeption der amtlichen Berufsbildungsstatistik 2007 ist die Umstellung von Aggregat- auf Individualdaten mit einem geänderten Merkmalskatalog vorgenommen worden. Gleichzeitig sind die Auswertungsmöglichkeiten auch auf regionaler Ebene erheblich gestiegen. Um den Geheimhaltungsvorschriften zu entsprechen, wurden die Daten einem Geheimhaltungsverfahren unterzogen. Eine genaue Beschreibung finden Sie auf Seite 14. Dieser Band kann auch nur einen kleinen Überblick an Tabellierungen bieten. Speziellere Daten können Sie gerne per E-Mail unter [Berufsbildungsstatistik@it.nrw.de](mailto:Berufsbildungsstatistik@it.nrw.de) anfragen.

### Rechtsgrundlage der Berufsbildungsstatistik

Am 23. März 2005 ist das Gesetz zur Reform der beruflichen Bildung (Berufsbildungsreformgesetz – BerBiRefG), BGBl I S. 931, verabschiedet worden, das zum 1. April 2005 das Berufsbildungsförderungsgesetz außer Kraft setzte. Das aus dem Jahr 1969 stammende Berufsbildungsgesetz (BBiG) wurde dadurch grundlegend überarbeitet, ebenso die Regelungen zur Berufsbildungsplanung und Berufsbildungsstatistik.

### Auskunftspflicht und Geheimhaltung

Auskunftspflichtig sind die nach dem Berufsbildungsgesetz für den jeweiligen Erhebungstatbestand zuständigen Stellen. Die Daten werden in anonymisierter Form zur Verfügung gestellt.

Aus Gründen der Geheimhaltung werden die Daten der Berufsbildungsstatistik in dieser Ausgabe **ab 2007 nur gerundet** dargestellt. Nähere Informationen hierzu finden Sie auf Seite 14 der Veröffentlichung.

### Neue Ausbildungsberufe 2013

Fachkraft für Metalltechnik  
Stanz- und Umformmechaniker/-in

### Modernisierte Ausbildungsberufe 2013

Fertigungsmechaniker/-in  
Fluggeräteelektroniker/-in  
Fluggerätmechaniker/-in  
Klempner/-in  
Kraftfahrzeugmechatroniker/-in  
Mediengestalter/-in Digital und Print/  
Milchwirtschaftlicher Laborant/-in  
Orthopädietechnik-Mechaniker/-in

Pflanzentechnolog(e)in  
Schiffsmechaniker/-in  
Weintechnolog(e)in  
Werkstoffprüfer/-in

## Zusammenfassung

### Zahl der Auszubildenden in NRW ist im fünften Jahr rückläufig

Ende 2013 befanden sich in Nordrhein-Westfalen insgesamt 317 742 junge Menschen in der dualen Ausbildung. Dies waren 2,5 % weniger als ein Jahr zuvor

Die Zahl der 197 031 männlichen Auszubildenden lag um 2,3 %, die der 120 711 weiblichen Auszubildenden um 2,8 % niedriger als im Vorjahr. Die Zahl der ausländischen Auszubildenden sank um 1,2 % auf 18 129.

### Duale Ausbildung wird in NRW von Kaufleuten dominiert

Im Berufe-Ranking stehen die Kaufleute ganz oben. Bei den weiblichen Auszubildenden befanden sich unter den Top Zehn Platzierungen 2013 sieben, bei den männlichen drei kaufmännische Berufe. 54,4 % aller weiblichen und 37,5 % der männlichen Auszubildenden verteilten sich auf jeweils zehn Ausbildungsberufe. Knapp 47 % beträgt die Konzentration auf die Besetzung von zehn Ausbildungsberufen bei den ausländischen Auszubildenden.

Die meisten der weiblichen Auszubildenden absolvierten eine Ausbildung zur medizinischen Fachangestellten (9 444), gefolgt von den Industriekauffrauen (8 163) und den Bürokauffrauen (7 968). Bei den männlichen Auszubildenden dominierte nach wie vor mit 12 174 Azubis die Berufsausbildung zum Kraftfahrzeugmechatroniker. Auf Platz 2 folgten die Industriemechaniker (9 693) vor den Elektronikern (8 013).

Sehr konzentriert ist die Schwerpunktsetzung der ausländischen jungen Frauen bei der Berufswahl. Hier verteilen sich 74,4 % auf nur zehn verschiedene Ausbildungsberufe. Eine Ausbildung zur zahnmedizinischen (1 155) und medizinischen Fachangestellten (1 128) sowie zur Friseurin (840) wird favorisiert.

### 120 144 Ausbildungsverträge wurden im Jahr 2013 neu abgeschlossen

Das waren im Vergleich zum Vorjahr 3,1 % oder 3 864 weniger. 36,0 % der neu abgeschlossenen Ausbildungsverträge wurden innerhalb der zehn am stärksten besetzten Berufe geschlossen; auf 25 Berufe betrachtet sind es bereits über 61 % der startenden Auszubildenden.

Bei IT.NRW können auch die „Top Berufe“ der neu abgeschlossenen Ausbildungsverträge je Kreis bzw. kreisfreie Stadt abgerufen werden.

## Begriffserläuterungen

### Abschlussprüfung

Die Abschlussprüfung (Gesellenprüfung) am Ende der Berufsausbildung dient zum Nachweis der erreichten beruflichen Qualifikation. Sie kann zweimal wiederholt werden, wenn sie nicht bestanden wurde (Wiederholungsprüfung). Zu den Abschlussprüfungen zählen auch die Prüfungen am Ende der einzelnen Ausbildungsabschnitte im Rahmen der Stufenausbildung, wenn der Ausbildungsvertrag über jede Stufe neu abgeschlossen wird. Sofern der Ausbildungsvertrag zu Beginn jedoch über beide Stufen abgeschlossen wurde, zählt die Abschlussprüfung der ersten Stufe als Zwischenprüfung.

Die Zahl der externen Prüflinge sowie die Zahl der Teilnehmerinnen und Teilnehmer an Umschulungsprüfungen in anerkannten Ausbildungsberufen sind in den Tabellen nicht mehr enthalten. In den Zeitreihendarstellungen entstand 2007 durch die Neukonzeption ein erheblicher Bruch.

### Anschlussvertrag

In einem gestuften Ausbildungsgang besteht die Möglichkeit, einen Ausbildungsvertrag ausschließlich über die erste Ausbildungsstufe abzuschließen, um dann nach erfolgreich abgelegter Abschlussprüfung über die nächste Ausbildungsstufe erneut einen Ausbildungsvertrag (Anschlussvertrag) zu unterschreiben. Anschlussverträge in der Stufenausbildung werden als neu abgeschlossene Ausbildungsverträge gezählt.

### Ausbildungsbereich

Es werden sechs Ausbildungsbereiche unterschieden:

- IH Industrie, Handel, Banken, Versicherungen, Gast- und Verkehrsgewerbe (abgekürzt: Industrie, Handel u. a.),
- Hw Handwerk,
- Lw Landwirtschaft,
- ÖD öffentlicher Dienst,
- FB freie Berufe (Ärztinnen und Ärzte, Apothekerinnen und Apotheker, Notarinnen und Notare, Patentanwältinnen und -anwälte, Rechtsanwältinnen und -anwälte, Steuerberaterinnen und -berater, Tierärztinnen und -ärzte, Zahnärztinnen und -ärzte) sowie
- S sonstige (städtische Hauswirtschaft).

Ausschlaggebend für die Zuordnung der Auszubildenden zu den Ausbildungsbereichen ist die zuständige Stelle, die die Eintragung des Ausbildungsvertrages in das Verzeichnis der Berufsausbildungsverhältnisse vornimmt und nicht die ausbildende Stelle. Demzufolge ist es möglich, dass der Nachweis der Auszubildenden nach Ausbildungsbereichen deren tatsächliche Ausbildungskapazität nicht ganz korrekt wiedergibt. Dies führt insbesondere zu einer Untererfassung der Auszubildenden im öffentlichen Dienst. Deshalb wird auch die Zugehörigkeit des Ausbildungsbetriebes zum öffentlichen Dienst erfragt.

### Ausbildungsdauer

Die zeitliche Dauer der Berufsausbildung wird in der Ausbildungsordnung festgelegt. Die Ausbildungsdauer soll nicht mehr als 3 Jahre und nicht weniger als 2 Jahre betragen.

Die in der Ausbildungsordnung festgelegte Ausbildungsdauer und die tatsächliche Ausbildungszeit können jedoch voneinander abweichen. Die vorgeschriebene Ausbildungszeit kann von der zuständigen Stelle nach Anhörung der Beteiligten auf Antrag verkürzt werden, wenn z. B. der Besuch einer berufsbildenden Schule oder eine vorherige Berufsausbildung ganz oder teilweise auf die Ausbildungszeit angerechnet wird.

Die Verkürzung der Ausbildungszeit lässt sich bereits bei Abschluss des Ausbildungsvertrages vertraglich vereinbaren, wenn zu erwarten ist, dass das Ausbildungsziel in der gekürzten Zeit erreicht wird. Die Ausbildungszeit kann ebenfalls auf Antrag der Auszubildenden (z. B. wegen langer oder häufiger Erkrankungen) nach Anhörung der Beteiligten verlängert werden, wenn eine Verlängerung erforderlich ist, um das Ausbildungsziel zu erreichen.

### Ausbildungsjahr

Mit der Erfassung von Beginn und Ende der Ausbildung (Monat und Jahr) wird das Ausbildungsjahr berechnet. Auszubildende, die ihre betriebliche Berufsausbildung im Berichtsjahr begonnen und bei denen eine vorhandene allgemeine oder berufliche Vorbildung (z. B. Abitur, Berufsgrundbildungsjahr, Berufsfachschule) als erstes Jahr der Berufsausbildung angerechnet wurde, werden im zweiten Ausbildungsjahr nachgewiesen. Auszubildende, bei denen eine Verkürzung der Ausbildungsdauer von weniger als 12 Monaten vorliegt, werden im ersten Ausbildungsjahr gezählt. Auszubildende, die nach nicht bestandener Abschlussprüfung ihre Berufsausbildung fortgesetzt haben, werden grundsätzlich dem Ausbildungsjahr zugeordnet, das zum Zeitpunkt der Abschlussprüfung vorlag.

### Auszubildende/Lehrlinge

sind Personen, die einen Berufsausbildungsvertrag im Sinne des Berufsbildungsgesetzes oder der Handwerksordnung abgeschlossen haben, um eine Berufsausbildung in einem

- anerkannten Ausbildungsberuf,
- als anerkannt geltenden Ausbildungsberuf,
- Ausbildungsberuf in der Erprobung oder
- speziell geregelten Ausbildungsgang für behinderte Menschen zu absolvieren.

Nicht zu den Auszubildenden im Sinne des Berufsbildungsgesetzes oder der Handwerksordnung zählen Personen, die

- ein Praktikum oder Volontariat absolvieren,
- ihre Berufsausbildung ausschließlich durch den Besuch einer schulischen Einrichtung (z. B. einer Berufsfachschule) erhalten bzw. auf der Grundlage des Hochschulrahmengesetzes und der Hochschulgesetze der Länder durchführen,

- einen nichtärztlichen Heilberuf oder Heilhilfsberuf (z. B. an Lehranstalten des Gesundheitswesens) erlernen,
- im Rahmen eines öffentlich-rechtlichen Dienstverhältnisses (z. B. Vorbereitungsdienst für Beamtinnen und Beamte) ausgebildet werden,
- eine Berufsausbildung auf Kauffahrteischiffen (Handelsschiffen) absolvieren.

## **Ausbildungsberuf**

### **– Art der Ausbildungsregelung**

Die rechtlich selbständigen Ausbildungsberufe, in denen in Nordrhein-Westfalen ein Ausbildungsvertrag abgeschlossen werden kann, sind wie folgt aufgegliedert:

- Ausbildungsberufe, deren jeweilige Ausbildungsordnung nach Inkrafttreten des Berufsbildungsgesetzes neu geregelt worden ist,
- Ausbildungsvorschriften zur Entwicklung und Erprobung neuer Ausbildungsformen und Ausbildungsberufe,
- speziell geregelte Ausbildungsgänge für behinderte Menschen,
- Ausbildungsberufe, die vor Inkrafttreten des Berufsbildungsgesetzes anerkannt waren und deren damalige Regelung fortbesteht.

### **– Bezeichnung der Ausbildungsberufe**

Zur Verdeutlichung der Tatsache, dass den weiblichen Jugendlichen die Ausbildung in fast allen Ausbildungsberufen offen steht, werden in dieser Veröffentlichung die Ausbildungsberufe durchweg in der maskulinen und femininen Berufsbezeichnung ausgewiesen. In den Tabellentexten wurde aus Platzgründen auf den vollen Wortlaut der Paarformel verzichtet und z. B. die Abkürzung „Chemikant/-in“ verwendet.

### **– Darstellung der Ausbildungsberufe in Zeitreihen**

In einem Betrachtungszeitraum von 10 Jahren kann eine Ausbildungsordnung bereits mehrmals aktualisiert worden sein. Wenn dabei die Berufsbezeichnung geändert wurde, enthält in dieser Veröffentlichung die Zeitreihe aus Platzgründen nur die zzt. gültige Berufsbezeichnung. Wurde dabei die berufssystematische Zuordnung geändert, wird der Ausbildungsberuf ebenfalls nur in der zzt. gültigen Klassifizierung ausgewiesen.

### **– Struktur der Ausbildungsberufe**

Ausbildungsberufe unterscheiden sich hinsichtlich ihrer Struktur in Ausbildungsberufe

- ohne Spezialisierung (z. B. Koch/Köchin),
- mit berufsfeldbreiter Grundbildung (z. B. Bäcker/-in),
- mit Schwerpunkten (z. B. Buchhändler/-in, Schwerpunkt: Sortiment, Verlag, Antiquariat),
- mit Fachrichtungen (z. B. Fachkraft für Süßwarentechnik, Fachrichtung: Konfekt, Schokolade, Zuckerwaren, Dauerbackwaren),
- mit Stufenausbildung (z. B. erste Stufe: Modenäher/-in, zweite Stufe: Modeschneider/-in).

### **– Zählweise der Ausbildungsberufe in statistischen Auswertungen**

Überwiegend werden solche Ausbildungsberufe inhaltlich zusammengefasst, die sowohl im Ausbildungsbereich Industrie, Handel u. a. als auch im Handwerk anerkannt sind, z. B. die beiden rechtlich selbständigen Ausbildungsberufe „Fleischer/-in“ (IH) und „Fleischer/-in“ (Hw). Datenmäßig werden die Angaben der Handwerkskammern mit denen der Industrie- und Handelskammern je Ausbildungsberuf zusammengefasst, wenn nach derselben Ausbildungsordnung ausgebildet wird.

Wenn Ausbildungsberufe nach der Rangfolge der Besetzung ausgewiesen bzw. im Rahmen der Zeitreihen nachgewiesen werden, erfolgt die Darstellung der anerkannten, rechtlich selbständigen Ausbildungsberufe in zusammengefasster Form.

### **Berufliche Gliederung**

Die berufssystematische Zuordnung der Ausbildungsberufe erfolgte bis einschließlich zum Jahre 1992 in Anlehnung an die vom Statistischen Bundesamt herausgegebene „Klassifizierung der Berufe“, Ausgabe 1975. Inzwischen ist vom Statistischen Bundesamt die Berufsklassifizierung revidiert worden („Klassifizierung der Berufe“, Ausgabe 1992), wobei die Inhalte und Abgrenzungen der Berufsbereiche und -abschnitte unverändert blieben. Ab der Ausgabe 2012 wurde die Klassifizierung der Berufe erneut umgestellt. Die Bundesagentur für Arbeit (BA) hat gemeinsam mit dem Institut für Arbeitsmarkt- und Berufsforschung (IAB) eine **neue nationale Klassifikation der Berufe (KldB 2010)** entwickelt. Die KldB 2010 wurde von Anfang an mit dem Ziel entwickelt, eine größtmögliche Kompatibilität zur derzeit gültigen internationalen Berufsklassifikation (ISCO-08) zu erreichen.

Die nationale Berufsklassifikation wird in vielen verschiedenen Bereichen angewendet. Innerhalb der Bundesagentur für Arbeit wird sie zur Verschlüsselung von Bewerber- und Stellenangeboten sowie für Berichte der Arbeitsmarkt- bzw. Ausbildungsmarktstatistik und in der Arbeitsmarktforschung verwendet.

Die Klassifikation der Berufe 2010 ist als hierarchische Klassifikation mit fünf numerisch verschlüsselten Gliederungsebenen aufgebaut.

Die Struktur der Klassifikation der Berufe 2010 umfasst auf den jeweiligen Ebenen:

- 10 **Berufsbereiche** (1-Steller)
- 37 **Berufshauptgruppen** (2-Steller)
- 144 **Berufsgruppen** (3-Steller)
- 700 **Berufsuntergruppen** (4-Steller)
- 1 286 **Berufsgattungen** (5-Steller)



### Beispiel für den Aufbau der Klassifikationsstruktur der KldB 2010

2	Rohstoffgewinnung, Produktion, Fertigung	1-Steller
25	Maschinen- u. Fahrzeugtechnikberufe	2-Steller
252	Fahrzeug-, Luft-, Raumfahrt- und Schiffbautechnik	3-Steller
2521	Berufe in der Kraftfahrzeugtechnik	4-Steller
25212	Berufe in der Kraftfahrzeugtechnik – fachlich ausgerichtete Tätigkeiten	5-Steller
25213	Berufe in der Kraftfahrzeugtechnik – komplexe Spezialistentätigkeiten	

Weitere Informationen zur Klassifikationsstruktur und Entwicklung der KldB 2010 sind zu finden unter: <http://statistik.arbeitsagentur.de/Navigation/Statistik/Grundlagen/Klassifikation-der-Berufe/KldB2010/KldB2010-Nav.html>

#### Hinweis:

Durch die Umstellung der Klassifikation auf KldB2010 können verschiedene Fachrichtungen eines Berufes zu unterschiedlichen Berufsgruppen gehören.

#### Berufliche Vorbildung

Es werden vorherige Berufsausbildungen registriert, egal ob erfolgreich oder nicht erfolgreich beendet.

Neben der beruflichen Vorbildung werden zusätzlich der höchste allgemeinbildende Schulabschluss sowie die vorausgegangene Teilnahme an berufsvorbereitender oder grundbildender Qualifizierung erhoben.

#### Berufsausbildung behinderter Menschen

Für die Ausbildung von Personen, die infolge körperlicher, geistiger oder seelischer Behinderung nicht nach der Ausbildungsordnung in einem anerkannten Ausbildungsberuf ausgebildet werden können, sehen das Berufsbildungsgesetz und die Handwerksordnung besondere Regelungen vor. Danach können behinderte Menschen in einem Ausbildungsberuf abweichend von der Ausbildungsordnung ausgebildet werden, damit eine auf die Belange der Behinderung abgestellte Berufsausbildung ermöglicht wird.

#### Berufsausbildungsvertrag

Privatrechtliche Grundlage des Berufsausbildungsverhältnisses ist der Berufsausbildungsvertrag.

Die Vertragsniederschrift muss folgenden wesentlichen Vertragsinhalt angeben:

- Art, sachliche und zeitliche Gliederung sowie Ziel der Berufsausbildung, insbesondere die Berufstätigkeit, für die ausgebildet werden soll,
- Beginn und Dauer der Berufsausbildung,
- Ausbildungsmaßnahmen außerhalb der Ausbildungsstätte (z. B. in einer überbetrieblichen Ausbildungsstätte),
- Dauer der regelmäßigen täglichen Ausbildungszeit, für

die nach dem Jugendarbeitsschutzgesetz (JArbSchG), dem Arbeitszeitrechtsgesetz (ArbZRG) Begrenzungen gelten,

- Dauer der Probezeit,
- Zahlung und Höhe der Vergütung, wobei für den Auszubildenden kein Entgeltausfall durch den Besuch einer Berufsschule eintreten darf,
- Dauer des Urlaubs,
- Voraussetzungen, unter denen der Berufsausbildungsvertrag gekündigt werden kann und letztendlich
- ein in allgemeiner Form gehaltener Hinweis auf die Tarifverträge, Betriebs- oder Dienstvereinbarungen, die auf das Berufsausbildungsverhältnis angewendet werden.

Weitere für den Auszubildenden oder den Auszubildenden relevante Vereinbarungen und Absprachen sind in Sonderklauseln zusätzlich zu regeln. Diese schriftlich zu fixierenden Sondervereinbarungen und Nebenabreden sind zusammen mit dem Lehrvertrag bei der für die Registrierung der Berufsausbildungsverhältnisse zuständigen Stelle einzureichen.

#### Berufsbereich

Die Klassifikation der Berufe 2010 besteht auf der obersten Hierarchieebene aus zehn Berufsbereichen:

- 1 Land-, Forst- und Tierwirtschaft und Gartenbau
- 2 Rohstoffgewinnung, Produktion und Fertigung
- 3 Bau, Architektur, Vermessung und Gebäudetechnik
- 4 Naturwissenschaft, Geografie und Informatik
- 5 Verkehr, Logistik, Schutz und Sicherheit
- 6 Kaufmännische Dienstleistungen, Warenhandel, Vertrieb, Hotel und Tourismus
- 7 Unternehmensorganisation, Buchhaltung, Recht und Verwaltung
- 8 Gesundheit, Soziales, Lehre und Erziehung
- 9 Sprach-, Literatur-, Geistes-, Gesellschafts- und Wirtschaftswissenschaften, Medien, Kunst, Kultur und Gestaltung
- 0 Militär

#### Berufshauptgruppen

37 Positionen bestehen bis zur Ebene der Berufsordnungen in eindeutig identifizierbaren Berufshauptgruppen.

#### Berufsgruppen

Es gibt 144 Differenzierungen. Im Vergleich zu vorherigen Einteilungen lässt die Klassifikation der Berufe 2010 den Bedeutungszuwachs des Tätigkeitsbereichs erkennen. Zum Beispiel gibt es auf der Ebene der Berufsgruppen zwei eigene 3-Steller (z.B. 422 Umweltschutztechnik, 423 Umweltschutzmanagement und -beratung), die dann noch weiter in Berufsuntergruppen ausdifferenziert werden können.

#### Berufsgattungen

Insgesamt weist die Klassifikation der Berufe 2010 1 286 Differenzierungen aus, um eine größtmögliche Kompatibilität zwischen der Klassifikation der Berufe 2010 und der ISCO-08 zu erreichen.

Beispiel: Differenzierung nach Fach- beziehungsweise Aufsichts- und Führungskräften

- 12 Gartenbauberufe und Floristik
- 121 Gartenbau
- 1210 Berufe im Gartenbau (ohne Spezialisierung)
- 12101 Helfer- und Anlerntätigkeiten, z. B. Gartenbauhelfer/in
- 12102 fachlich ausgerichtete Tätigkeiten, z. B. Gärtner/in
- 12103 komplexe Spezialistentätigkeiten, z. B. Gartenbau-techniker/in
- 12104 hoch komplexe Tätigkeiten, z. B. Gartenbau-ingenieur/in
- 1219 Aufsichts- und Führungskräfte – Gartenbau
- 12193 Aufsichtskräfte – Gartenbau, z. B. Gartenbau-meister/in
- 12194 Führungskräfte – Gartenbau, z. B. Gartenbau-betriebsleiter/in

### **Berufsvorbereitende Qualifizierung oder berufliche Grundbildung**

Es werden folgende abgeschlossene berufsvorbereitende Qualifizierungen von mindestens sechs Monaten unterschieden:

- betriebliche Qualifizierungsmaßnahme (Einstiegsqualifizierungsjahr (EQJ), Qualifizierungsbaustein, Betriebspraktika),
- Berufsvorbereitungsmaßnahme,
- schulisches Berufsvorbereitungsjahr (BVJ),
- schulisches Berufsgrundbildungsjahr (BGJ),
- Berufsfachschule ohne vollqualifizierenden Berufsabschluss.

### **Duales System**

Die Berufsausbildung erfolgt im Betrieb und in der Berufsschule. Berufstheoretische Unterweisungen und allgemeinbildender Unterricht haben ihren Schwerpunkt vorrangig in der Berufsschule. Sie ist ein eigenständiger Lernort und arbeitet als gleichberechtigter Partner mit den anderen an der Berufsausbildung Beteiligten zusammen. Die Aufgabe besteht darin, den Schülerinnen und Schülern berufliche und allgemeine Lerninhalte unter besonderer Berücksichtigung der Anforderungen der Berufsausbildung zu vermitteln. Die praktische Ausbildung erfolgt im Betrieb.

Typisch für das deutsche System der dualen Berufsausbildung ist, dass die Beratung von Unternehmen und die Überwachung der Ausbildung sowie eine Reihe wichtiger Prüfungs- und Verwaltungsaufgaben nicht vom Staat, sondern durch die Wirtschaft selbst mittels ihrer Selbstverwaltungsorgane, den Kammern, durchgeführt wird.

### **Handwerksordnung**

Das Gesetz zur Ordnung des Handwerks (Handwerksordnung – HwO) regelt die Berufsausbildung in Gewerben der Anlage A und der Anlage B der Handwerksordnung, die als Handwerk betrieben werden. Die vertragsrechtlichen Vorschriften des BBiG werden entsprechend angewandt.

### **Meister-/Fortbildungsprüfung**

Aufgabe der beruflichen Fortbildung ist es, die beruflichen Kenntnisse und Fertigkeiten zu erhalten, zu erweitern, der technischen Entwicklung anzupassen bzw. den beruflichen Aufstieg zu ermöglichen. Die Fortbildungsabschlüsse sind deutlich oberhalb des Niveaus einer Facharbeiter-, Gesellen- oder Gehilfenprüfung bzw. eines Berufsfachschulabschlusses angesiedelt.

Fortbildungsprüfungen mit der längsten Tradition sind Meisterprüfungen im Handwerk. Sie werden in der Regel mit dem Ziel der Feststellung durchgeführt, ob der Prüfling befähigt ist einen Betrieb selbständig zu führen und Auszubildende ordnungsgemäß auszubilden. Meisterprüfungen im Bereich von Industrie und Handel (Industriemeister/-innen, Fachmeister/-innen) ermöglichen den Aufstieg zur technischen Führungskraft der mittleren Ebene in industriellen und anderen nichthandwerklichen Gewerbebetrieben. Daneben werden Meisterprüfungen im öffentlichen Dienst, in der Landwirtschaft und in der Hauswirtschaft abgelegt.

Fortbildungs- und Meisterprüfungen setzen in der Regel einen Berufsbildungsabschluss und eine Mindestdauer praktischer Berufstätigkeit voraus.

### **Neu abgeschlossene Ausbildungsverträge (01.01. – 31.12.)**

Zum Stichtag 31.12. jeden Jahres werden alle Auszubildenden für die Berufsbildungsstatistik erfasst, deren Ausbildungsvertrag im Berichtsjahr neu abgeschlossen wurde und deren Ausbildung tatsächlich begonnen hat. Wenn sie jedoch im Berichtsjahr wieder gelöst wurden, werden sie statistisch als vorzeitig gelöste Ausbildungsverhältnisse und nicht als neu abgeschlossene Ausbildungsverträge ausgewiesen.

Die Zahl der neu abgeschlossenen Ausbildungsverträge umfasst weiterhin:

- Auszubildende, die ein bestehendes Ausbildungsverhältnis vorzeitig gelöst haben und nun ihre Berufsausbildung in einem anderen Ausbildungsberuf und ggf. in einem anderen Ausbildungsbetrieb weiterführen (Ausbildungswechsel),
- Auszubildende, die ihre Berufsausbildung im ursprünglichen Ausbildungsberuf in einem anderen Ausbildungsbetrieb fortsetzen (Betriebswechsel),
- Auszubildende, die bereits eine betriebliche Berufsausbildung abgeschlossen haben und eine weitere betriebliche Berufsausbildung beginnen,
- Auszubildende, die in der Stufenausbildung einen Anschlussvertrag abschließen.

### **Probezeit**

Das Berufsausbildungsverhältnis beginnt mit der Probezeit. Sie muss mindestens einen Monat und darf höchstens vier Monate betragen. Während der Probezeit können beide Vertragsparteien das Ausbildungsverhältnis ohne Angabe von Gründen oder Einhaltung einer Kündigungsfrist kündigen.

### **Schulische Vorbildung**

Es wird der höchste allgemeinbildende Schulabschluss erfasst. Die Darstellung erfolgt nach:

- ohne Hauptschulabschluss,
- Hauptschulabschluss,
- Realschul- oder vergleichbarer Abschluss,
- Hochschul- oder Fachhochschulreife,
- im Ausland erworbener Abschluss, der nicht zuordenbar ist.

Neben dem allgemeinbildenden Schulabschluss werden zusätzlich die vorausgegangene Teilnahme an berufsvorbereitender oder grundbildender Qualifizierung sowie getrennt davon auch die vorherige Berufsausbildung erhoben.

### **Staatsangehörigkeit der Auszubildenden**

Als ausländische Auszubildende gelten alle Auszubildenden ohne deutsche Staatsangehörigkeit, also auch staatenlose Auszubildende. Bei Vorliegen einer Doppel- bzw. Mehrfachstaatsangehörigkeit wird die Zuordnung der Auszubildenden zu einer Staatsangehörigkeit vorgenommen. Ist darunter die deutsche Staatsangehörigkeit, so gelten diese Auszubildenden als Deutsche.

### **Stichtag der Berufsbildungsstatistik**

ist vereinbarungsgemäß der 31. Dezember jeden Jahres. Zu diesem Termin werden von den auskunftspflichtigen Stellen sowohl Bestands- (z. B. über Auszubildende) als auch Verlaufsdaten (z. B. über Prüfungsteilnehmer/-innen) eines Berichtsjahres übermittelt.

### **Stufenausbildung**

Berufsausbildung in sachlich und zeitlich aufeinander aufbauenden Stufen. Nach jeder Stufe ist sowohl ein Ausbildungsabschluss, der zur Berufstätigkeit befähigt, als auch die Fortsetzung der Berufsausbildung in weiteren Ausbildungsstufen möglich.

- Erste Stufe: Grundbildung

Als breite Grundlage für eine weiterführende Fachbildung und als Vorbereitung auf eine vielseitige berufliche Tätigkeit werden Grundfertigkeiten und Grundkenntnisse vermittelt.

- Zweite Stufe: allgemeine Fachbildung

Es wird besonders das fachliche Verständnis vertieft und die Fähigkeit der Auszubildenden gefördert, sich schnell in neue Aufgaben und Tätigkeiten einzuarbeiten.

Es sollen den Auszubildenden besondere praktische und theoretische Kenntnisse vermittelt werden, die zur Ausübung einer spezialisierten und qualifizierten Berufstätigkeit erforderlich sind.

Soweit nicht bereits am Anfang der Ausbildung ein Berufsausbildungsvertrag über alle Stufen abgeschlossen wurde, sind für die zweite und weitere Stufen einer Stufenausbildung eigene Ausbildungsverträge neu abzuschließen. Diese Anschlussverträge werden im Rahmen der Berufsbildungsstatistik als neu abgeschlossene Ausbildungsverträge erfasst und nachgewiesen.

### **Verzeichnis der anerkannten Ausbildungsberufe**

Das Verzeichnis wird vom Bundesinstitut für Berufsbildung (BIBB) geführt und zusammen mit den für die Berufsbildung zuständigen Stellen im Bundesanzeiger veröffentlicht.

### **Verzeichnis der Berufsausbildungsverhältnisse**

Die Auszubildenden haben unverzüglich nach Abschluss des Berufsausbildungsvertrages bei der zuständigen Stelle/Kammer dessen Eintragung in das dort geführte Verzeichnis der Berufsausbildungsverhältnisse (Lehrlingsrolle bei den Handwerkskammern) zu beantragen. Sofern der Ausbildungsvertrag die Eintragungsvoraussetzungen erfüllt, wird sein wesentlicher Inhalt von der zuständigen Stelle/Kammer in das Verzeichnis eingetragen. Diese Verzeichnisse der Berufsausbildungsverhältnisse bilden die wesentliche Grundlage der Erhebungen zur Berufsbildungsstatistik.

### **Vorzeitige Lösung des Berufsausbildungsverhältnisses**

Ein Berufsausbildungsverhältnis endet vor Ablauf der Ausbildungszeit mit der vorzeitigen Lösung durch eine der beiden Vertragsparteien (Kündigung bzw. Lösung).

### **Bitte beachten Sie den Hinweis auf Seite 16**

Das Berufsbildungsgesetz unterscheidet die Kündigung während der Probezeit und die Kündigung nach der Probezeit aus wichtigem Grund sowie wegen Berufsaufgabe oder Berufswechsels der Auszubildenden. Die Kündigung muss schriftlich erfolgen. Außerdem kann das Berufsausbildungsverhältnis im gegenseitigen Einvernehmen ohne Angabe von Gründen oder wegen anderer bei den Auszubildenden liegender Gründe (Aufgabe des Betriebes, Wegfall der Ausbildungseignung) vorzeitig gelöst werden.

### **Vorzeitige Zulassung zur Abschlussprüfung**

Auszubildende können vor Ablauf ihrer Ausbildungszeit zur Abschlussprüfung (Gesellenprüfung) zugelassen werden, wenn ihre Leistungen dies rechtfertigen. Über die vorzeitige Zulassung zur Prüfung entscheidet die für die Berufsbildung zuständige Stelle (i. d. R. Kammer) nach Anhören der Auszubildenden und der Berufsschule.

### **Zugehörigkeit der Ausbildungsstätte zum öffentlichen Dienst**

Betriebe bilden auch in Berufen aus, die nicht in die Zuständigkeit ihres Ausbildungsbereiches fallen. Dies führt insbesondere zu einer Untererfassung der Auszubildenden im öffentlichen Dienst. Mit Hilfe des Merkmals „Zugehörigkeit der Ausbildungsstätte zum öffentlichen Dienst“ können auch die Auszubildenden nachgewiesen werden, die im öffentlichen Dienst für Berufe der gewerblichen Wirtschaft ausgebildet werden.

**Zuständige Stelle**

Die Regelung der Durchführung und Überwachung der Berufsausbildung im Sinne des Berufsbildungsgesetzes bzw. der Handwerksordnung verteilt sich auf eine Vielzahl von zuständigen Stellen. Sie liegt zumeist bei den öffentlich-rechtlichen Selbstverwaltungskörperschaften

- der Wirtschaft (Industrie- und Handelskammern, Handwerkskammern, Landwirtschaftskammer) und
- der freien Berufe (Ärztekammern, Apothekerkammern, Notarkammern, Patentanwaltskammer, Rechtsanwaltskammern, Steuerberaterkammern, Tierärztekammern, Zahnärztekammern).

Die Zuständigkeit der für die Berufsbildung zuständigen Stellen ist nach Maßgabe des Berufsbildungsgesetzes berufs- oder bereichsbezogen.

Im öffentlichen Dienst und in der städtischen Hauswirtschaft fehlen entsprechende Selbstverwaltungskörperschaften, sodass ersatzweise im öffentlichen Dienst i. d. R. Behörden, in der städtischen Hauswirtschaft der Direktor der Landwirtschaftskammer Nordrhein-Westfalen als Landesbeauftragter zuständig ist.

Das Verzeichnis der für die Berufsbildung zuständigen Stellen und deren Adressen wird zusammen mit dem Verzeichnis der anerkannten Ausbildungsberufe vom Bundesinstitut für Berufsbildung geführt.

## Vollständige Bezeichnung der zuständigen Stelle

### Industrie- und Handelskammer

Arnsberg	Industrie- und Handelskammer Arnsberg, Hellweg-Sauerland
Bielefeld	Industrie- und Handelskammer Ostwestfalen zu Bielefeld
Bochum	Industrie- und Handelskammer Mittleres Ruhrgebiet
Bonn	Industrie- und Handelskammer Bonn/ Rhein-Sieg
Detmold	Industrie- und Handelskammer Lippe zu Detmold
Dortmund	Industrie- und Handelskammer zu Dortmund
Düsseldorf	Industrie- und Handelskammer zu Düsseldorf
Duisburg	Niederrheinische Industrie- und Handelskammer Duisburg-Wesel-Kleve zu Duisburg
Essen	Industrie- und Handelskammer für Essen, Mülheim an der Ruhr, Oberhausen zu Essen
Hagen	Südwestfälische Industrie- und Handelskammer zu Hagen
Köln	Industrie- und Handelskammer zu Köln
Krefeld	Industrie- und Handelskammer Mittlerer Niederrhein
Münster	Industrie- und Handelskammer Nord Westfalen
Wuppertal	Industrie- und Handelskammer Wuppertal-Solingen-Remscheid

### Handwerkskammer

Arnsberg	Handwerkskammer Südwestfalen
Bielefeld	Handwerkskammer Ostwestfalen-Lippe zu Bielefeld
Köln	Handwerkskammer zu Köln

### Rechtsanwaltskammer

Hamm	Rechtsanwaltskammer für den Oberlandesgerichtsbezirk Hamm
------	---

### Landwirtschaftskammer

Der Direktor der Landwirtschaftskammer Nordrhein-Westfalen als Landesbeauftragter im Ausbildungsbereich sonstige (Hauswirtschaft)

**Berichtsweg der Berufsbildungsstatistik in Nordrhein-Westfalen 2013 nach Ausbildungsbereichen**

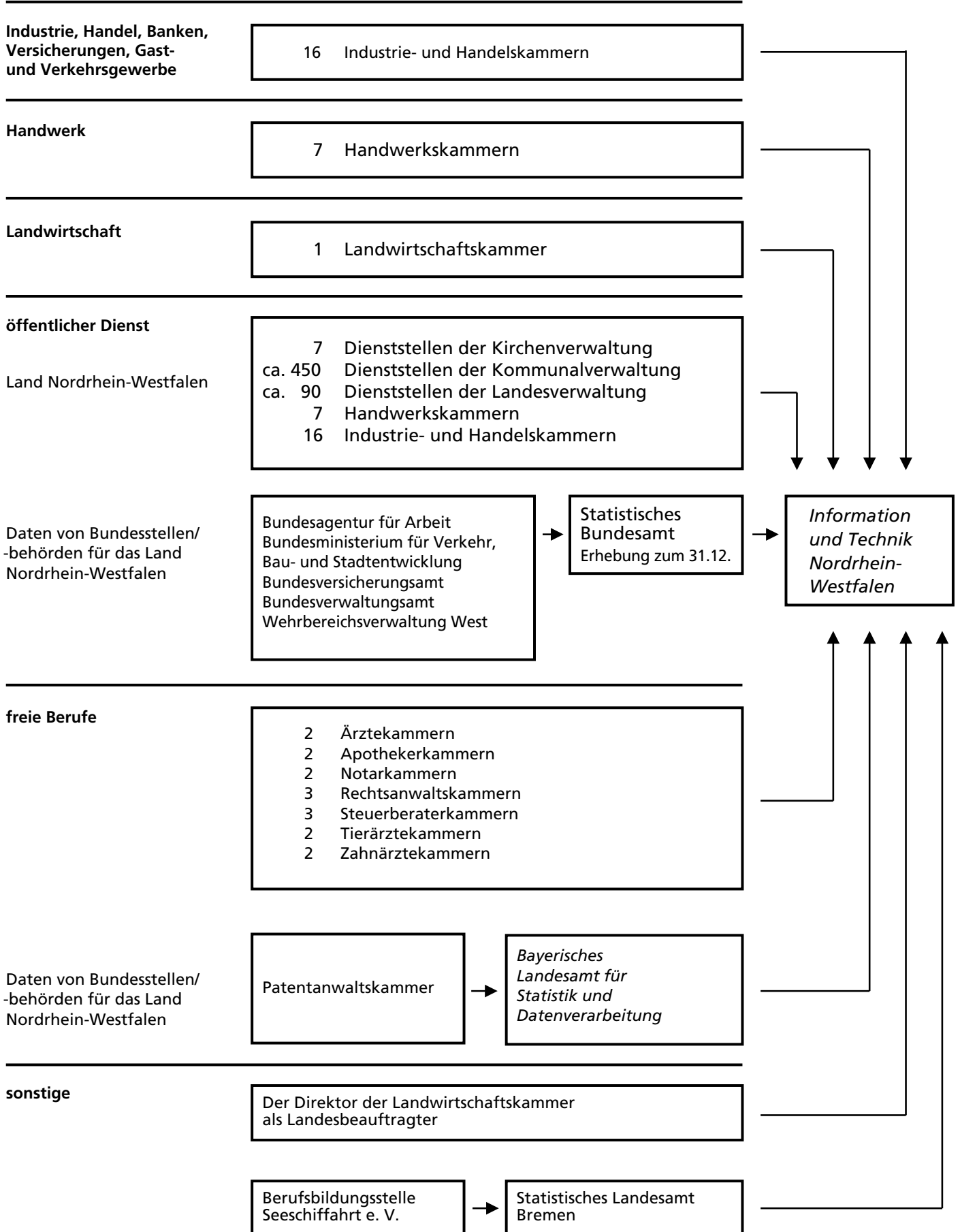

## Information zur Rundung als Geheimhaltungsverfahren bei den Daten der Berufsbildungsstatistik

Aus Gründen der Geheimhaltung (§ 16 Bundesstatistikgesetz) werden Daten der Berufsbildungsstatistik nur gerundet weitergegeben. Für die Berechnung von Kennzahlen werden die Echtzahlen verwendet.

Beim angewandten Rundungsverfahren handelt es sich um eine konventionelle mathematische Methode zur Geheimhaltung, bei der alle Absolutzahlen der Statistik auf ein Vielfaches von 3 auf- bzw. abgerundet werden. Hinter den gerundeten Werten  $\geq 3$  können sich jeweils drei verschiedene Echtwerte verbergen; ein ausgewiesener Punkt (.) bedeutet, dass entweder kein Fall vorhanden ist oder ein Einzelfall vorliegt. In der Regel ist auf diese Weise keine Rekonstruktion von Echtwerten zur Einzelperson möglich.

In folgender Übersicht sind Echtwerte und veröffentlichte Werte gegenübergestellt:

Echtwert	0	1	2	3	4	5	6	7	8	9	10	...	1 000	1 001	...
veröffentlichter Wert	.	.	3	3	3	6	6	6	9	9	9	...	999	1 002	...

Die Rundungsmethode verzerrt die Daten in den einzelnen Datenzellen nur geringfügig: die Abweichung von der Echtzahl beträgt maximal  $\pm 1$ . Je kleiner die Fallzahl bzw. je tiefer die fachliche oder regionale Differenzierung ist, umso stärker wirkt sich natürlich eine solche Verzerrung aus.

Die tatsächliche Summe der gerundeten Werte aller Merkmale in einer Zeile oder Spalte kann daher von der ausgewiesenen (gerundeten) Gesamt-Summe abweichen.

Die Nachteile des Rundungsverfahrens (leichte Verfälschung der Echtzahlen, Abweichungen in den (Teil-)summen, Verzerrungen bei kleinen Fallzahlen) werden durch die Vorteile aufgewogen:

- Zeit- und Kostenersparnis durch geringeren Aufwand gegenüber anderen Geheimhaltungsverfahren.  
Die Weitergabe von Daten ist auch in sehr tiefer Differenzierung möglich.
- Geringerer Informationsverlust als bei konventioneller Geheimhaltungsmethode, da keine Gegensperrung weiterer Zellen notwendig wird.

## Abkürzungen

a. n. g.	= anderweitig nicht genannt
Azubis	= Auszubildende
BIBB	= Bundesinstitut für Berufsbildung
BBiG	= Berufsbildungsgesetz
BerBiRefG	= Berufsbildungsreformgesetz
BGBl	= Bundesgesetzblatt
bzw.	= beziehungsweise
FB	= freie Berufe
FR	= Fachrichtung
Hw	= Handwerk
HwO	= Handwerksordnung
i. d. R	= in der Regel
IH	= Industrie, Handel, Banken, Versicherungen, Gast- und Verkehrsgewerbe (auch: Industrie, Handel u. a. bzw. Industrie und Handel)
JArbSchG	= Jugendarbeitsschutzgesetz
Lw	= Landwirtschaft
ÖD	= öffentlicher Dienst
S	= sonstige (städtische Hauswirtschaft)
SP	= Schwerpunkt
u. a.	= und andere
z. B.	= zum Beispiel
zzt.	= zurzeit
%	= Prozent
VO	= Verordnung

## Aufteilung einer Gesamtheit

(nach DIN 55 301)

- Aufgliederung:** Sämtliche Teilmengen einer Gesamtheit sind in der Tabelle genannt. Sie werden mit dem Wort „davon“ ausgewiesen, es sei denn, die Vollständigkeit der Aufgliederung ist klar erkennbar.
- Ausgliederung:** Nur einige Teilmengen einer Gesamtheit sind in der Tabelle genannt. Sie werden mit dem Wort „darunter“ ausgewiesen, es sei denn, es ist im Einzelfall entbehrlich.
- Zergliederung:** Teilmengen, die verschiedenen Gliederungen der Gesamtheit entstammen, sind in der Tabelle genannt. Sie werden mit den Wörtern „und zwar“ ausgewiesen.

## Zeichenerklärung und Hinweis

(nach DIN 55 301)

- 0 weniger als die Hälfte von 1 in der letzten besetzten Stelle, jedoch mehr als nichts
- nichts vorhanden (genau null) bzw. keine Veränderung eingetreten
- ... Angabe fällt später an
- / keine Angabe, da der Zahlenwert nicht sicher genug
- . Zahlenwert unbekannt oder geheim zu halten
- x Tabellenfach gesperrt, weil Aussage nicht sinnvoll
- ( ) Aussagewert eingeschränkt, da der Zahlenwert statistisch unsicher ist

Abweichungen in den Summen der %-Werte erklären sich aus dem Runden der Einzelwerte.



## Hinweis

### **Städteregion Aachen – Änderung des Gebietsstandes**

Seit dem 21. Oktober 2009 bilden die Stadt Aachen und die Gemeinden des aufgelösten Kreises Aachen nach dem Aachen-Gesetz die Städteregion Aachen. Die Städteregion Aachen ist Rechtsnachfolgerin des Kreises Aachen und besteht als Gemeindeverband aus Aachen, Alsdorf, Baesweiler, Eschweiler, Herzogenrath, Monschau, Roetgen, Simmerath, Stolberg (Rhld.) und Würselen. Die Stadt Aachen ist regionsangehörig und hat zugleich die Rechtsstellung einer kreisfreien Stadt nach Maßgabe des Aachen-Gesetzes.

Aufgrund der hierarchisch aufgebauten Systematik der „Amtlichen Gemeindeschlüssel“ kann diese Doppelrolle in der regionalen Struktur einer statistischen Kreistabelle nicht dargestellt werden. Bei den Gruppierungen „Kreisfreie Städte“ wird somit die Stadt Aachen nicht mehr aufgeführt, sondern – falls für die jeweilige Statistik Gemeindergebnisse vorliegen – als kreisfreie Stadt Aachen in einer „darunter-Position“ zur Städteregion Aachen ausgewiesen. In diesem Fall gehen die Werte der Stadt Aachen nicht mehr in die Summe der kreisfreien Städte ein, sondern in die Summe der Kreise. Eine Vergleichbarkeit dieser Summen mit den Ergebnissen nach dem früheren Gebietsstand ist somit nicht mehr gegeben.

### **Zusatzinformation zu vorzeitig gelösten Ausbildungsverträgen**

Die für das Berichtsjahr 2012 und 2013 gemeldeten Daten über vorzeitige Lösungen für den Zuständigkeitsbereich der Handwerkskammer Ostwestfalen-Lippe zu Bielefeld sind fehlerhaft.

Eine Korrektur ist rückwirkend nicht möglich. Dieser Fehler hat insbesondere Auswirkungen auf die Berechnung einer Lösungsquote im Handwerk NRW. Die Daten dieser Kammer werden für die Berechnung der Lösungsquote ausgeschlossen.

## **1. Zeitreihen**

**Auszubildende sowie neu abgeschlossene Ausbildungsverträge 1995 – 2013**

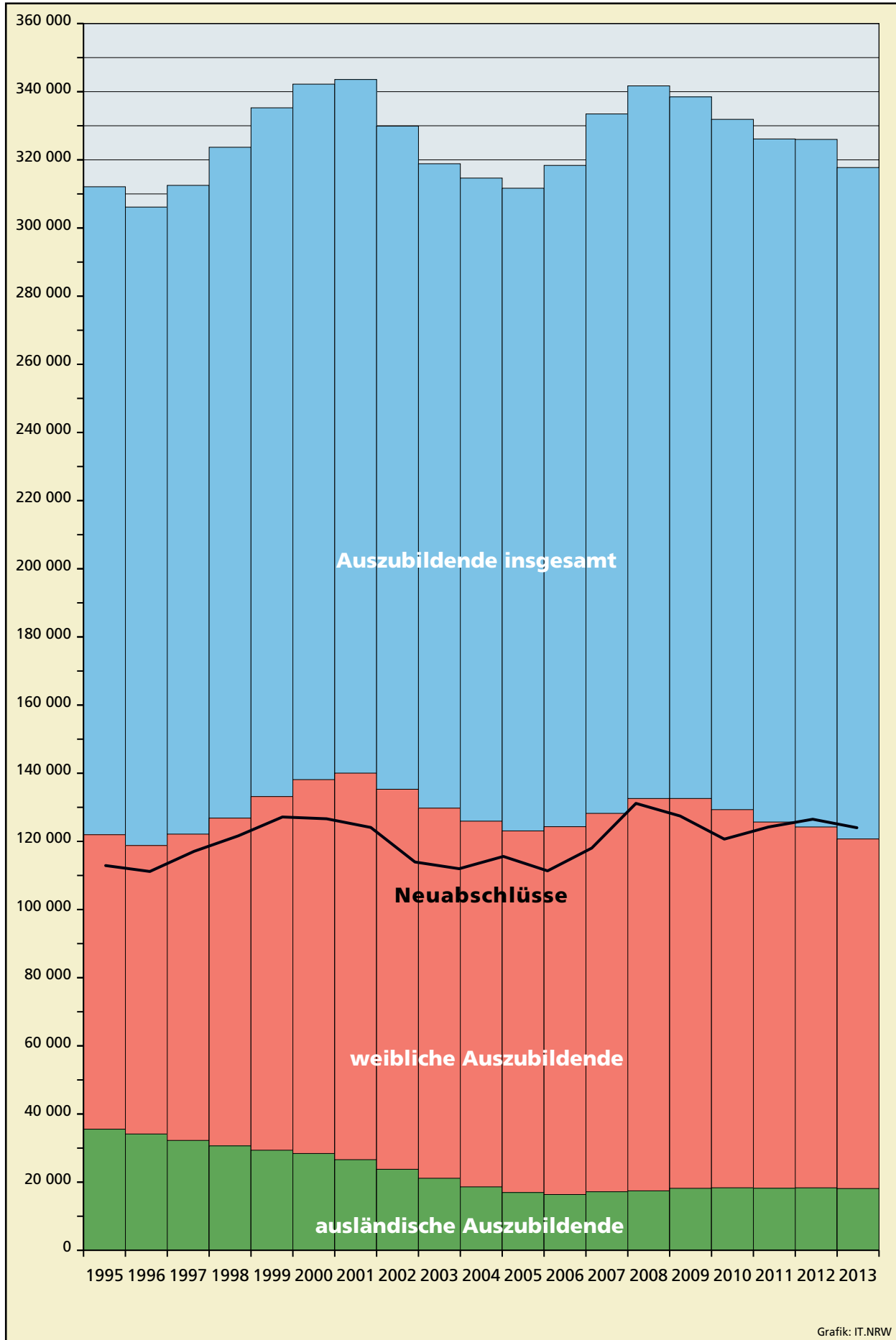

**Auszubildende am 31. Dezember 1995 – 2013 nach Ausbildungsbereichen**

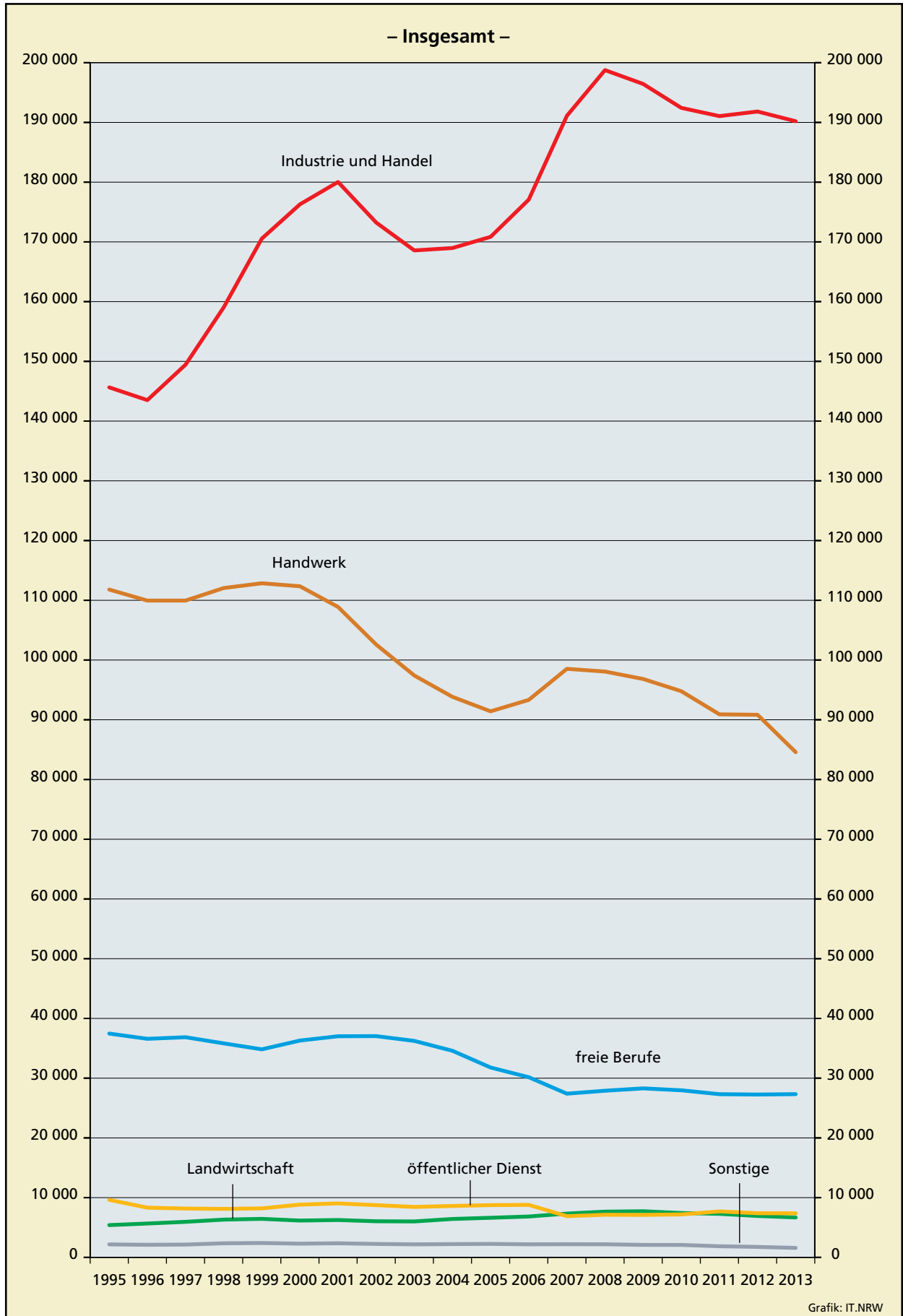

**Auszubildende am 31. Dezember 1995 – 2013 nach Ausbildungsbereichen**

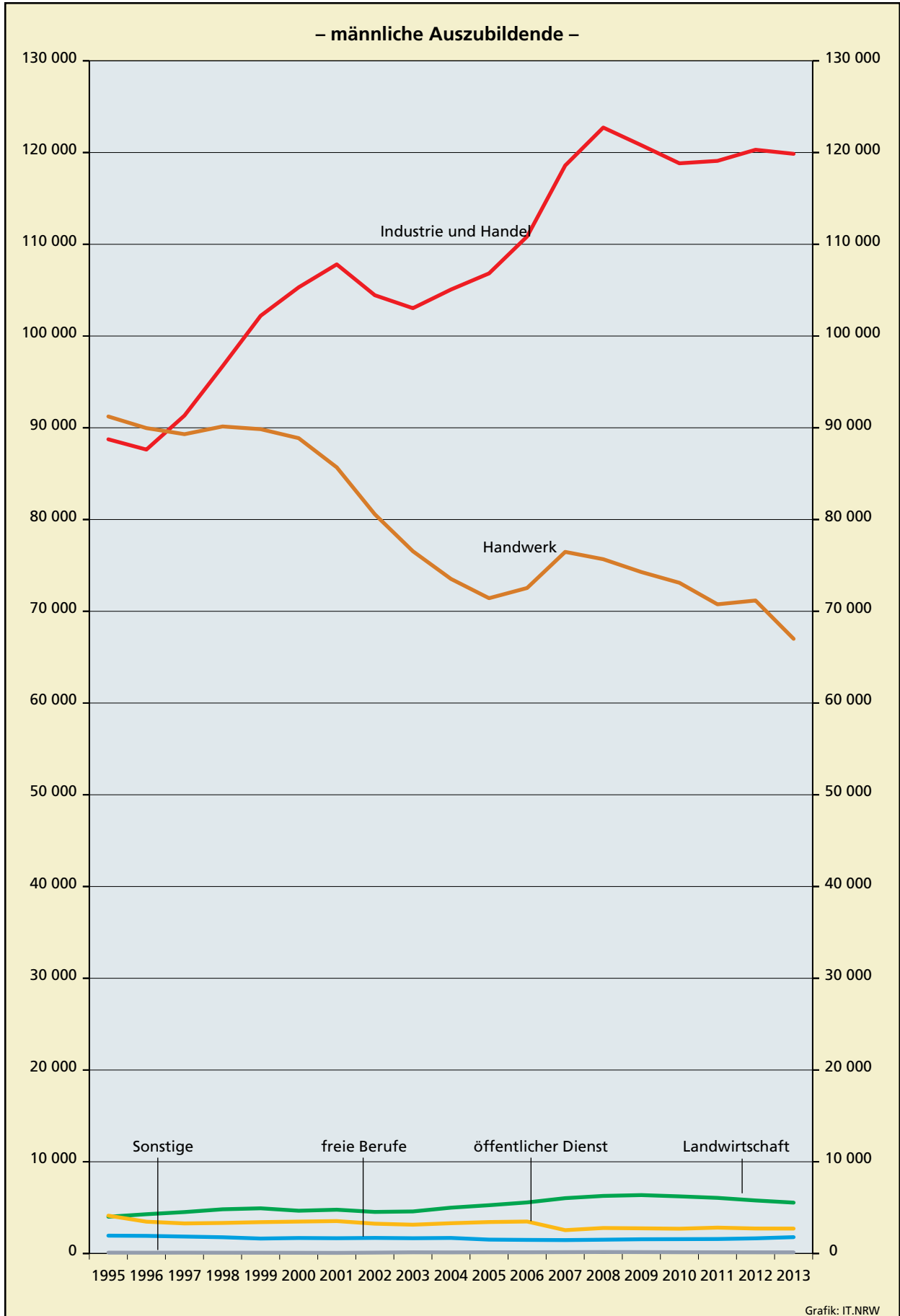

**Auszubildende am 31. Dezember 1995 – 2013 nach Ausbildungsbereichen**

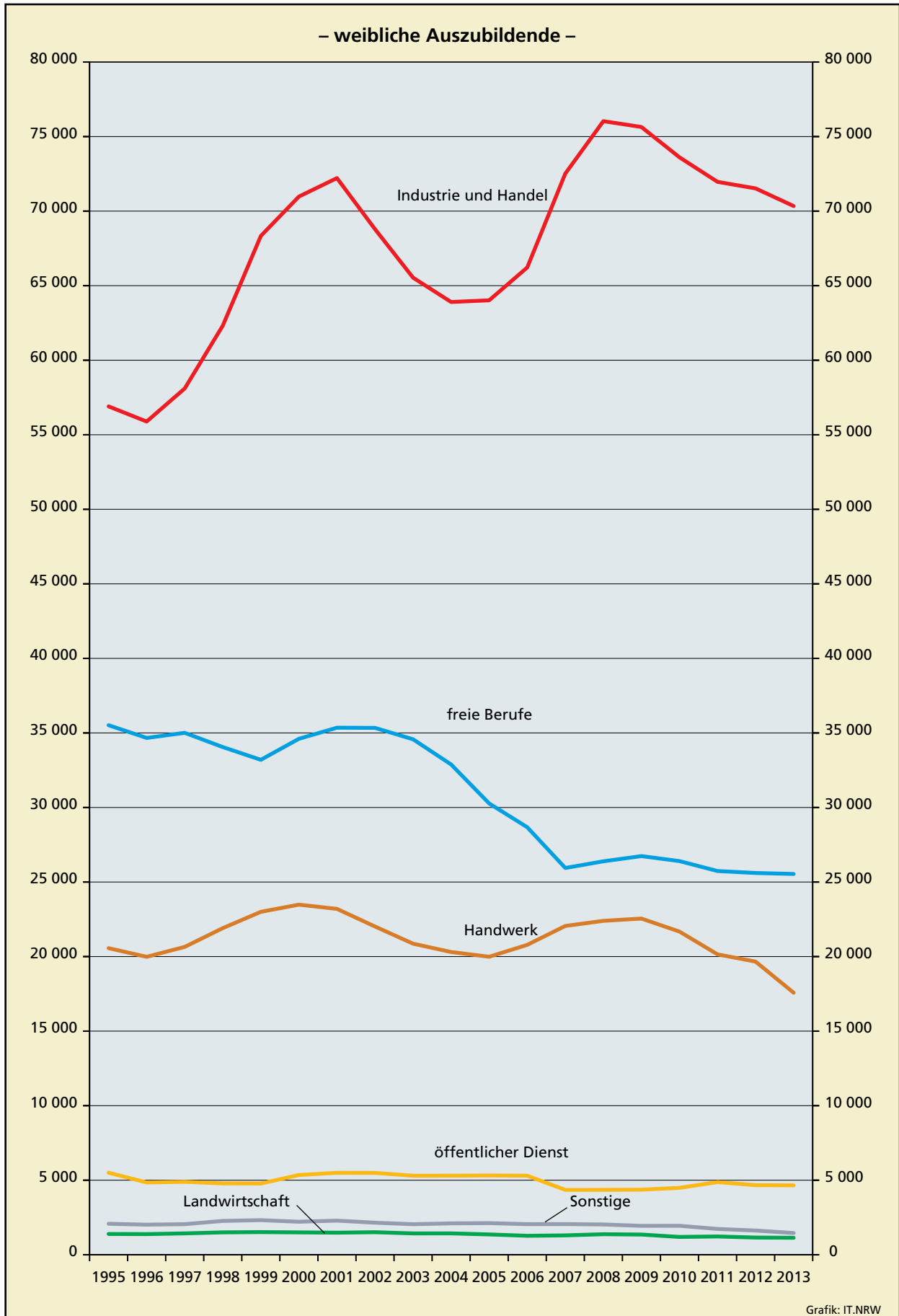

**Auszubildende am 31. Dezember 1995 – 2013 nach Ausbildungsbereichen**

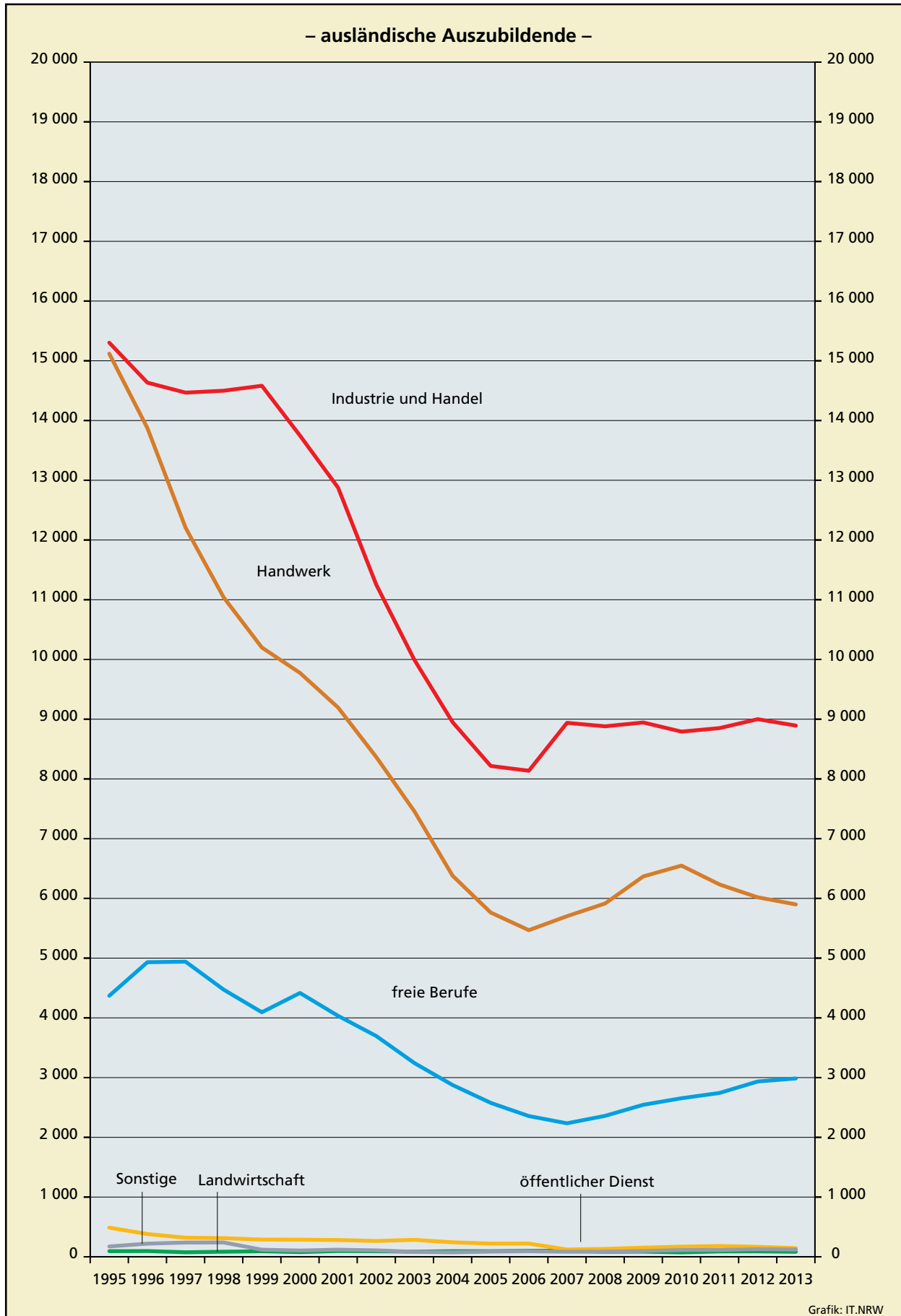

## 1.1 Ausgewählte Daten der Berufsbildungsstatistik nach Ausbildungsbereichen

### 1.1.1 Auszubildende

Jahr	Insgesamt	Davon im Ausbildungsbereich					
		Industrie, Handel u. a.	Handwerk	Landwirtschaft	öffentlicher Dienst	freie Berufe	sonstige
<b>Insgesamt</b>							
1976	355 088	175 853	126 749	6 507	12 688	31 363	1 928
1977	370 492	184 155	135 222	6 280	12 666	29 975	2 194
1978	404 293	195 946	154 054	7 011	14 491	30 307	2 484
1979	440 045	209 638	172 884	7 927	15 061	31 797	2 738
1980	462 761	221 166	181 153	8 604	14 991	34 159	2 688
1981	441 664	213 060	166 876	8 767	14 676	36 063	2 222
1982	440 317	211 654	163 888	9 653	15 365	36 771	2 986
1983	457 483	221 866	168 596	10 144	16 434	37 401	3 042
1984	488 397	240 480	178 838	10 302	17 786	37 495	3 496
1985	505 624	253 054	182 037	10 872	18 829	37 130	3 702
1986	501 188	258 368	173 244	10 270	18 820	36 763	3 723
1987	483 428	254 451	163 018	8 940	18 421	35 200	3 398
1988	461 548	241 163	153 900	8 058	17 115	37 288	4 024
1989	431 408	226 614	142 600	7 378	15 585	35 948	3 283
1990	407 555	216 952	128 920	6 715	15 777	36 457	2 734
1991	387 070	206 559	118 716	6 351	14 891	38 257	2 296
1992	363 778	186 608	115 983	5 676	14 440	39 023	2 048
1993	344 574	171 976	113 451	5 233	13 993	38 034	1 887
1994	324 900	155 303	112 625	5 320	12 021	37 570	2 061
1995	312 109	145 645	111 796	5 402	9 629	37 465	2 172
1996	306 144	143 511	109 950	5 668	8 320	36 588	2 107
1997	312 514	149 439	109 952	5 951	8 173	36 855	2 144
1998	323 698	159 024	112 050	6 322	8 119	35 826	2 357
1999	335 270	170 540	112 850	6 447	8 199	34 828	2 406
2000	342 220	176 285	112 351	6 163	8 829	36 297	2 295
2001	343 577	180 027	108 885	6 255	9 033	37 017	2 360
2002	329 899	173 237	102 588	6 045	8 742	37 039	2 248
2003	318 856	168 571	97 407	6 017	8 442	36 239	2 180
2004	314 651	168 973	93 834	6 429	8 606	34 582	2 227
2005	311 676	170 845	91 414	6 628	8 748	31 785	2 256
2006	318 370	177 070	93 325	6 841	8 789	30 159	2 186
2007	333 474	191 106	98 526	7 332	6 900	27 405	2 205
2008	341 709	198 756	98 073	7 656	7 134	27 897	2 193
2009	338 481	196 440	96 825	7 722	7 110	28 293	2 091
2010	331 884	192 435	94 782	7 425	7 191	27 969	2 082
2011	326 136	191 055	90 909	7 290	7 698	27 318	1 863
2012	325 998	191 826	90 834	6 936	7 392	27 261	1 752
2013	317 742	190 200	84 573	6 684	7 374	27 324	1 584

Hinweis: Für das Berichtsjahr 2007 wurde die Form der Datenmeldung inhaltlich und technisch geändert. Aufgrund der damit verbundenen Umstellung sind die Daten des Jahres 2007 nur unter Vorbehalt veröffentlicht. Aus Gründen der Geheimhaltung sind die Daten ab 2007 nur gerundet dargestellt.



## Noch: 1.1 Ausgewählte Daten der Berufsbildungsstatistik nach Ausbildungsbereichen

### Noch: 1.1.1 Auszubildende

Jahr	Insgesamt	Davon im Ausbildungsbereich					
		Industrie, Handel u. a.	Handwerk	Landwirtschaft	öffentlicher Dienst	freie Berufe	sonstige
<b>männlich</b>							
1976	222 281	108 351	98 340	5 507	8 436	1 644	3
1977	231 699	113 100	103 882	5 067	8 090	1 553	7
1978	252 503	117 534	119 006	5 324	9 083	1 546	10
1979	273 834	124 192	133 025	6 011	9 026	1 565	15
1980	286 510	129 478	140 212	6 315	8 772	1 713	20
1981	270 894	125 794	128 616	6 230	8 364	1 885	5
1982	268 534	126 649	125 080	6 523	8 444	1 833	5
1983	278 111	133 350	127 200	6 803	8 773	1 964	21
1984	294 610	143 067	133 090	6 949	9 562	1 916	26
1985	302 533	149 177	134 167	7 258	10 160	1 747	24
1986	296 329	151 660	125 715	6 836	10 134	1 965	19
1987	282 227	148 783	116 169	5 846	9 795	1 617	17
1988	265 236	140 304	109 138	5 222	8 939	1 596	37
1989	247 313	131 505	101 323	4 760	8 098	1 591	36
1990	236 831	128 458	93 664	4 428	8 591	1 675	15
1991	228 751	125 927	88 775	4 304	7 858	1 880	7
1992	216 752	113 621	89 995	3 875	7 236	2 004	21
1993	207 501	104 841	90 148	3 718	6 703	2 054	37
1994	197 041	94 514	91 100	3 884	5 453	2 010	80
1995	190 150	88 743	91 231	4 008	4 127	1 947	94
1996	187 355	87 624	89 966	4 283	3 470	1 924	88
1997	190 376	91 335	89 302	4 518	3 280	1 848	93
1998	196 863	96 707	90 144	4 820	3 332	1 773	87
1999	202 118	102 206	89 849	4 927	3 420	1 631	85
2000	204 093	105 310	88 868	4 663	3 481	1 691	80
2001	203 542	107 811	85 686	4 774	3 534	1 666	71
2002	194 598	104 447	80 571	4 532	3 250	1 700	98
2003	189 099	103 035	76 542	4 586	3 141	1 665	130
2004	188 712	105 068	73 527	4 996	3 302	1 697	122
2005	188 597	106 827	71 426	5 265	3 430	1 515	134
2006	194 059	110 848	72 539	5 568	3 487	1 484	133
2007	205 251	118 587	76 473	6 033	2 547	1 464	147
2008	209 124	122 724	75 675	6 279	2 781	1 506	162
2009	205 893	120 798	74 277	6 369	2 745	1 554	153
2010	202 566	118 827	73 104	6 228	2 703	1 566	138
2011	200 451	119 091	70 761	6 063	2 823	1 581	132
2012	201 765	120 303	71 175	5 781	2 724	1 653	129
2013	197 031	119 859	66 999	5 547	2 718	1 785	126

## Noch: 1.1 Ausgewählte Daten der Berufsbildungsstatistik nach Ausbildungsbereichen

### Noch: 1.1.1 Auszubildende

Jahr	Insgesamt	Davon im Ausbildungsbereich					
		Industrie, Handel u. a.	Handwerk	Landwirtschaft	öffentlicher Dienst	freie Berufe	sonstige
<b>weiblich</b>							
1976	132 807	67 502	28 409	1 000	4 252	29 719	1 925
1977	138 793	71 055	31 340	1 213	4 576	28 422	2 187
1978	151 790	78 412	35 048	1 687	5 408	28 761	2 474
1979	166 211	85 446	39 859	1 916	6 035	30 232	2 723
1980	176 251	91 688	40 941	2 289	6 219	32 446	2 668
1981	170 770	87 266	38 260	2 537	6 312	34 178	2 217
1982	171 783	85 005	38 808	3 130	6 921	34 938	2 981
1983	179 372	88 516	41 396	3 341	7 661	35 437	3 021
1984	193 787	97 413	45 748	3 353	8 224	35 579	3 470
1985	203 091	103 877	47 870	3 614	8 669	35 383	3 678
1986	204 859	106 708	47 529	3 434	8 686	34 798	3 704
1987	201 201	105 668	46 849	3 094	8 626	33 583	3 381
1988	196 312	100 859	44 762	2 836	8 176	35 692	3 987
1989	184 095	95 109	41 277	2 618	7 487	34 357	3 247
1990	170 724	88 494	35 256	2 287	7 186	34 782	2 719
1991	158 319	80 632	29 941	2 047	7 033	36 377	2 289
1992	147 026	72 987	25 988	1 801	7 204	37 019	2 027
1993	137 073	67 135	23 303	1 515	7 290	35 980	1 850
1994	127 859	60 789	21 525	1 436	6 568	35 560	1 981
1995	121 959	56 902	20 565	1 394	5 502	35 518	2 078
1996	118 789	55 887	19 984	1 385	4 850	34 664	2 019
1997	122 138	58 104	20 650	1 433	4 893	35 007	2 051
1998	126 835	62 317	21 906	1 502	4 787	34 053	2 270
1999	133 152	68 334	23 001	1 520	4 779	33 197	2 321
2000	138 127	70 975	23 483	1 500	5 348	34 606	2 215
2001	140 035	72 216	23 199	1 481	5 499	35 351	2 289
2002	135 301	68 790	22 017	1 513	5 492	35 339	2 150
2003	129 757	65 536	20 865	1 431	5 301	34 574	2 050
2004	125 939	63 905	20 307	1 433	5 304	32 885	2 105
2005	123 079	64 018	19 988	1 363	5 318	30 270	2 122
2006	124 311	66 222	20 786	1 273	5 302	28 675	2 053
2007	128 223	72 519	22 053	1 299	4 353	25 941	2 058
2008	132 585	76 035	22 398	1 377	4 353	26 391	2 031
2009	132 588	75 642	22 548	1 356	4 365	26 739	1 938
2010	129 318	73 608	21 675	1 197	4 488	26 403	1 944
2011	125 685	71 964	20 148	1 227	4 875	25 737	1 731
2012	124 233	71 523	19 662	1 152	4 665	25 608	1 623
2013	120 711	70 341	17 577	1 137	4 656	25 542	1 458

Anmerkung Seite 23

## Noch: 1.1 Ausgewählte Daten der Berufsbildungsstatistik nach Ausbildungsbereichen

### 1.1.2 Ausländische Auszubildende

Jahr	Insgesamt	Davon im Ausbildungsbereich					
		Industrie, Handel u. a.	Handwerk	Landwirtschaft	öffentlicher Dienst	freie Berufe	sonstige
<b>Insgesamt</b>							
1993	38 072	17 103	15 564	76	554	4 687	88
1994	37 451	16 071	15 737	79	568	4 880	116
1995	35 547	15 303	15 119	94	488	4 370	173
1996	34 136	14 634	13 873	96	381	4 932	220
1997	32 249	14 467	12 206	76	320	4 941	239
1998	30 646	14 499	11 038	85	312	4 472	240
1999	29 376	14 582	10 200	93	288	4 094	119
2000	28 410	13 748	9 775	79	286	4 417	105
2001	26 599	12 875	9 194	97	281	4 033	119
2002	23 779	11 251	8 366	93	265	3 696	108
2003	21 145	9 992	7 457	86	284	3 243	83
2004	18 619	8 951	6 380	94	243	2 876	75
2005	16 959	8 217	5 763	94	221	2 577	87
2006	16 376	8 137	5 468	101	221	2 356	93
2007	17 184	8 940	5 703	102	123	2 235	84
2008	17 457	8 880	5 916	84	132	2 361	87
2009	18 195	8 946	6 369	87	153	2 544	96
2010	18 351	8 793	6 549	75	171	2 655	114
2011	18 213	8 850	6 234	90	180	2 742	114
2012	18 339	9 000	6 018	90	168	2 934	129
2013	18 129	8 892	5 898	84	144	2 985	120
<b>männlich</b>							
1993	24 577	12 027	12 118	51	265	108	8
1994	23 972	11 117	12 457	58	258	75	7
1995	22 971	10 518	12 100	74	201	73	5
1996	21 398	9 956	11 174	70	126	68	4
1997	19 691	9 731	9 710	61	111	73	5
1998	18 613	9 646	8 736	69	89	67	6
1999	17 639	9 506	7 879	76	100	76	2
2000	16 575	8 861	7 472	61	93	86	2
2001	15 478	8 214	6 978	74	117	89	6
2002	13 645	7 102	6 285	73	99	79	7
2003	12 081	6 283	5 557	61	103	70	7
2004	10 550	5 669	4 643	77	95	58	8
2005	9 627	5 234	4 163	73	93	57	7
2006	9 258	5 143	3 888	78	98	44	7
2007	9 912	5 679	4 044	84	45	54	9
2008	10 047	5 730	4 131	69	48	60	9
2009	10 365	5 760	4 395	72	54	69	15
2010	10 464	5 655	4 602	63	57	75	12
2011	10 425	5 790	4 413	78	57	75	12
2012	10 455	5 850	4 374	78	57	84	9
2013	10 464	5 874	4 368	75	57	72	15

## Noch: 1.1 Ausgewählte Daten der Berufsbildungsstatistik nach Ausbildungsbereichen

### Noch: 1.1.2 Ausländische Auszubildende

Jahr	Insgesamt	Davon im Ausbildungsbereich					
		Industrie, Handel u. a.	Handwerk	Landwirtschaft	öffentlicher Dienst	freie Berufe	sonstige
<b>weiblich</b>							
1993	13 495	5 076	3 446	25	289	4 579	80
1994	13 479	4 954	3 280	21	310	4 805	109
1995	12 576	4 785	3 019	20	287	4 297	168
1996	12 738	4 678	2 699	26	255	4 864	216
1997	12 558	4 736	2 496	15	209	4 868	234
1998	12 033	4 853	2 302	16	223	4 405	234
1999	11 737	5 076	2 321	17	188	4 018	117
2000	11 835	4 887	2 303	18	193	4 331	103
2001	11 121	4 661	2 216	23	164	3 944	113
2002	10 134	4 149	2 081	20	166	3 617	101
2003	9 064	3 709	1 900	25	181	3 173	76
2004	8 069	3 282	1 737	17	148	2 818	67
2005	7 332	2 983	1 600	21	128	2 520	80
2006	7 118	2 994	1 580	23	123	2 312	86
2007	7 272	3 258	1 659	18	78	2 181	75
2008	7 410	3 153	1 782	15	84	2 298	75
2009	7 830	3 186	1 971	15	99	2 475	84
2010	7 887	3 138	1 947	9	111	2 580	102
2011	7 788	3 063	1 818	12	126	2 667	102
2012	7 884	3 150	1 644	12	108	2 853	120
2013	7 665	3 018	1 530	9	90	2 913	105

## Noch: 1.1 Ausgewählte Daten der Berufsbildungsstatistik nach Ausbildungsbereichen

### 1.1.3 Auszubildende nach Ausbildungsjahr

Jahr	Insgesamt	Davon im Ausbildungsbereich					
		Industrie, Handel u. a.	Handwerk	Landwirtschaft	öffentlicher Dienst	freie Berufe	sonstige
<b>Auszubildende im 1. Ausbildungsjahr</b>							
1993	98 755	45 131	34 660	1 672	3 336	13 435	521
1994	93 948	42 165	34 537	1 557	2 295	12 710	684
1995	95 512	43 806	34 408	1 541	2 280	12 760	717
1996	94 947	44 700	32 859	1 733	2 476	12 464	715
1997	100 937	49 232	33 838	1 874	2 447	12 876	670
1998	105 358	52 814	34 740	1 883	2 871	12 234	816
1999	110 777	57 384	35 415	1 909	3 067	12 194	808
2000	109 560	57 269	33 867	1 764	3 089	12 899	672
2001	110 440	58 603	33 089	1 848	3 013	13 180	707
2002	99 322	51 305	29 793	1 872	2 766	12 898	688
2003	100 519	54 196	29 211	1 840	2 753	11 835	684
2004	103 618	56 712	29 855	2 080	3 155	11 063	753
2005	99 427	54 964	28 292	2 028	2 881	10 557	705
2006	104 627	59 766	28 943	2 249	2 812	10 110	747
2007	115 869	68 154	32 103	2 532	2 337	9 918	825
2008	114 096	67 917	30 363	2 346	2 460	10 263	744
2009	102 900	59 859	27 738	2 319	2 613	9 633	738
2010	105 876	62 175	28 572	2 175	2 520	9 750	684
2011	107 541	65 361	27 471	2 136	2 499	9 492	585
2012	104 931	63 492	26 769	1 959	2 448	9 687	576
2013	101 955	61 344	25 845	1 983	2 649	9 627	510
<b>Auszubildende im 2. Ausbildungsjahr</b>							
1993	110 380	56 288	33 390	1 799	5 047	13 219	637
1994	102 668	49 112	33 728	1 847	4 426	12 897	658
1995	97 559	46 171	33 907	2 027	2 983	11 650	821
1996	98 946	47 461	33 787	2 090	2 822	12 024	762
1997	98 526	48 602	32 114	2 143	3 000	11 876	791
1998	104 971	52 908	34 492	2 432	2 485	11 893	761
1999	106 443	55 785	33 486	2 384	2 778	11 196	814
2000	111 166	59 130	34 190	2 217	2 962	11 860	807
2001	109 883	58 978	32 650	2 215	3 038	12 199	803
2002	106 639	57 772	30 775	2 046	2 926	12 321	799
2003	98 674	52 796	27 932	2 207	2 736	12 227	776
2004	99 547	54 877	27 748	2 297	2 649	11 192	784
2005	101 351	57 081	27 991	2 270	3 102	10 136	771
2006	100 005	56 672	27 847	2 250	2 846	9 721	669
2007	105 105	62 520	28 029	2 445	2 277	9 090	744
2008	115 098	68 949	31 629	2 769	2 271	8 703	774
2009	112 548	68 100	29 412	2 532	2 196	9 615	693
2010	103 233	61 125	27 474	2 490	2 439	9 021	684
2011	105 018	62 589	27 588	2 454	2 658	9 114	615
2012	107 577	65 886	27 570	2 370	2 382	8 808	561
2013	103 599	63 723	25 440	2 274	2 421	9 198	543

## Noch: 1.1 Ausgewählte Daten der Berufsbildungsstatistik nach Ausbildungsbereichen

### Noch: 1.1.3 Auszubildende nach Ausbildungsjahr

Jahr	Insgesamt	Davon im Ausbildungsbereich					
		Industrie, Handel u. a.	Handwerk	Landwirtschaft	öffentlicher Dienst	freie Berufe	sonstige
<b>Auszubildende im 3. Ausbildungsjahr</b>							
1993	108 927	57 698	32 399	1 762	4 959	11 380	729
1994	102 532	52 116	31 062	1 916	4 756	11 963	719
1995	95 999	45 580	30 845	1 834	4 051	13 055	634
1996	91 431	43 157	30 949	1 845	2 750	12 100	630
1997	93 273	44 124	31 703	1 934	2 726	12 103	683
1998	92 923	45 023	30 651	2 007	2 763	11 699	780
1999	98 047	49 033	32 284	2 154	2 354	11 438	784
2000	100 873	51 254	32 305	2 182	2 778	11 538	816
2001	103 088	53 659	31 767	2 192	2 982	11 638	850
2002	103 561	55 100	30 703	2 127	3 050	11 820	761
2003	99 967	53 181	28 966	1 970	2 953	12 177	720
2004	92 576	48 696	26 009	2 052	2 802	12 327	690
2005	92 596	50 118	25 511	2 330	2 765	11 092	780
2006	95 634	51 956	27 107	2 342	3 131	10 328	770
2007	93 699	52 233	27 792	2 358	2 283	8 397	636
2008	96 072	54 237	27 288	2 541	2 403	8 928	672
2009	106 197	60 852	30 468	2 871	2 301	9 045	660
2010	103 581	60 393	28 281	2 760	2 232	9 198	714
2011	94 887	54 081	26 187	2 703	2 541	8 712	666
2012	97 233	55 059	27 624	2 607	2 562	8 766	615
2013	96 912	58 065	25 086	2 427	2 304	8 502	531

### Auszubildende im 4. Ausbildungsjahr

1993	26 512	12 859	13 002	–	651	–	–
1994	25 752	11 910	13 298	–	544	–	–
1995	23 039	10 088	12 636	–	315	–	–
1996	20 820	8 193	12 355	–	272	–	–
1997	19 778	7 481	12 297	–	–	–	–
1998	20 446	8 279	12 167	–	–	–	–
1999	20 003	8 338	11 665	–	–	–	–
2000	20 621	8 632	11 989	–	–	–	–
2001	20 166	8 787	11 379	–	–	–	–
2002	20 377	9 060	11 317	–	–	–	–
2003	19 696	8 398	11 298	–	–	–	–
2004	18 910	8 688	10 222	–	–	–	–
2005	18 302	8 682	9 620	–	–	–	–
2006	18 104	8 676	9 428	–	–	–	–
2007	18 801	8 196	10 605	.	.	.	.
2008	16 443	7 653	8 790	.	.	.	.
2009	16 836	7 626	9 207	.	.	.	.
2010	19 194	8 742	10 452	.	.	.	.
2011	18 690	9 027	9 663	.	.	.	.
2012	16 260	7 389	8 871	.	.	.	.
2013	15 273	7 068	8 205	.	.	.	.

Anmerkung Seite 23

## Noch: 1.1 Ausgewählte Daten der Berufsbildungsstatistik nach Ausbildungsbereichen

### 1.1.4 Auszubildende mit neu abgeschlossenem Ausbildungsvertrag

Jahr	Insgesamt	Davon im Ausbildungsbereich					
		Industrie, Handel u. a.	Handwerk	Landwirtschaft	öffentlicher Dienst	freie Berufe	sonstige
<b>Insgesamt</b>							
1993	118 906	56 693	40 422	2 087	4 815	14 252	637
1994	112 560	52 182	40 316	2 369	3 515	13 408	770
1995	112 904	53 592	40 186	2 324	2 873	13 068	861
1996	111 170	53 900	38 108	2 490	3 054	12 729	889
1997	117 076	58 765	38 967	2 652	3 089	12 774	829
1998	121 619	62 761	39 887	2 686	2 951	12 378	956
1999	127 159	67 422	40 637	2 731	3 087	12 328	954
2000	126 634	67 423	39 769	2 463	3 107	13 078	794
2001	124 087	67 050	37 509	2 298	3 068	13 362	800
2002	113 945	61 036	34 171	2 133	2 796	13 046	763
2003	111 980	61 464	32 905	2 082	2 772	11 993	764
2004	115 585	64 694	33 241	2 424	3 170	11 206	850
2005	111 348	63 701	31 094	2 318	2 879	10 571	785
2006	118 036	68 574	33 202	2 505	2 810	10 161	784
2007	131 154	78 678	36 027	2 952	2 331	10 287	879
2008	127 446	76 092	35 013	2 640	2 475	10 440	783
2009	120 669	71 946	32 757	2 682	2 595	9 918	768
2010	124 224	74 499	33 975	2 544	2 523	9 984	702
2011	126 501	78 063	32 994	2 550	2 505	9 780	609
2012	124 008	76 482	32 019	2 388	2 475	10 026	618
2013	120 144	74 169	30 189	2 505	2 655	10 092	531
<b>männlich</b>							
1993	67 766	31 509	31 669	1 666	2 049	843	30
1994	66 111	29 883	32 182	1 893	1 371	750	32
1995	67 124	31 387	32 239	1 731	1 064	669	34
1996	65 374	31 478	30 156	1 918	1 140	646	36
1997	68 599	34 315	30 465	1 995	1 209	578	37
1998	71 337	36 405	31 022	2 060	1 213	609	28
1999	73 241	38 053	31 290	2 065	1 220	578	35
2000	72 612	38 616	30 304	1 841	1 172	642	37
2001	70 451	38 558	28 335	1 746	1 156	613	43
2002	64 912	35 579	26 053	1 578	1 024	637	41
2003	65 065	36 578	25 213	1 584	1 043	586	61
2004	68 190	39 197	25 179	1 875	1 279	619	41
2005	65 353	38 313	23 522	1 886	1 107	468	57
2006	70 349	41 378	25 170	2 045	1 154	543	59
2007	77 931	46 971	27 021	2 394	891	594	60
2008	75 222	45 558	25 905	2 145	981	567	66
2009	70 338	42 360	24 228	2 178	942	573	57
2010	73 584	44 325	25 563	2 148	924	579	45
2011	76 590	47 496	25 380	2 091	951	612	57
2012	74 781	46 638	24 567	1 938	927	660	51
2013	72 420	45 228	23 370	2 055	984	738	42

## Noch: 1.1 Ausgewählte Daten der Berufsbildungsstatistik nach Ausbildungsbereichen

### Noch: 1.1.4 Auszubildende mit neu abgeschlossenem Ausbildungsvertrag

Jahr	Insgesamt	Davon im Ausbildungsbereich					
		Industrie, Handel u. a.	Handwerk	Landwirtschaft	öffentlicher Dienst	freie Berufe	sonstige
<b>weiblich</b>							
1993	51 140	25 184	8 753	421	2 766	13 409	607
1994	46 449	22 299	8 134	476	2 144	12 658	738
1995	45 780	22 205	7 947	593	1 809	12 399	827
1996	45 796	22 422	7 952	572	1 914	12 083	853
1997	48 477	24 450	8 502	657	1 880	12 196	792
1998	50 282	26 356	8 865	626	1 738	11 769	928
1999	53 918	29 369	9 347	666	1 867	11 750	919
2000	54 022	28 807	9 465	622	1 935	12 436	757
2001	53 636	28 492	9 174	552	1 912	12 749	757
2002	49 033	25 457	8 118	555	1 772	12 409	722
2003	46 915	24 886	7 692	498	1 729	11 407	703
2004	47 395	25 497	8 062	549	1 891	10 587	809
2005	45 995	25 388	7 572	432	1 772	10 103	728
2006	47 687	27 196	8 032	460	1 656	9 618	725
2007	53 223	31 707	9 006	555	1 440	9 693	819
2008	52 224	30 534	9 111	495	1 494	9 873	720
2009	50 331	29 589	8 529	504	1 653	9 345	711
2010	50 640	30 174	8 412	393	1 599	9 405	657
2011	49 911	30 564	7 614	459	1 554	9 171	549
2012	49 227	29 844	7 452	450	1 551	9 366	567
2013	47 724	28 944	6 819	450	1 668	9 354	489



Noch: **1.1 Ausgewählte Daten der Berufsbildungsstatistik nach Ausbildungsbereichen**

**1.1.5 Ausländische Auszubildende mit neu abgeschlossenem Ausbildungsvertrag**

Jahr	Insgesamt	Davon im Ausbildungsbereich					
		Industrie, Handel u. a.	Handwerk	Landwirtschaft	öffentlicher Dienst	freie Berufe	sonstige
<b>Insgesamt</b>							
2007	7 281	3 978	2 280	36	45	918	24
2008	7 170	3 693	2 445	27	57	906	42
2009	7 041	3 534	2 460	33	63	909	42
2010	7 425	3 771	2 538	27	60	987	45
2011	7 392	3 975	2 280	36	57	996	48
2012	7 494	3 975	2 253	39	51	1 125	51
2013	7 413	3 858	2 358	27	45	1 083	42
<b>männlich</b>							
2007	4 131	2 460	1 599	30	15	21	6
2008	4 098	2 406	1 617	21	24	27	3
2009	3 879	2 169	1 626	30	21	27	6
2010	4 191	2 343	1 770	24	18	33	6
2011	4 254	2 565	1 605	30	18	33	3
2012	4 182	2 487	1 608	33	21	30	3
2013	4 281	2 487	1 719	27	12	24	9
<b>weiblich</b>							
2007	3 150	1 518	681	6	30	897	18
2008	3 072	1 287	831	6	33	879	39
2009	3 165	1 365	834	3	42	882	36
2010	3 234	1 428	768	3	42	954	39
2011	3 138	1 410	675	6	39	963	45
2012	3 312	1 488	645	6	30	1 095	51
2013	3 132	1 368	639	.	33	1 059	33

## Noch: 1.1 Ausgewählte Daten der Berufsbildungsstatistik nach Ausbildungsbereichen

### 1.1.6 Auszubildende mit vorzeitig gelösten Ausbildungsverhältnissen\*)

Jahr	Insgesamt	Davon im Ausbildungsbereich					
		Industrie, Handel u. a.	Handwerk	Landwirtschaft	öffentlicher Dienst	freie Berufe	sonstige
<b>Insgesamt</b>							
1993	35 045	13 808	15 725	657	413	4 252	190
1994	33 391	12 135	15 791	664	383	4 217	201
1995	31 667	11 226	14 667	688	358	4 345	383
1996	28 885	10 327	13 558	671	263	3 824	242
1997	28 609	10 432	13 016	719	341	3 863	238
1998	29 768	11 692	12 862	703	279	4 004	228
1999	32 794	13 287	14 085	782	337	3 996	307
2000	35 190	14 667	14 809	712	352	4 335	315
2001	34 697	14 614	14 384	693	367	4 423	216
2002	33 095	14 305	13 344	598	280	4 359	209
2003	28 498	12 497	11 129	538	218	3 898	218
2004	26 504	11 274	10 554	550	229	3 662	235
2005	25 086	11 874	9 338	527	224	2 939	184
2006	24 535	12 200	8 603	512	212	2 803	205
2007	/	/	/	/	/	/	/
2008	29 349	15 303	10 605	582	183	2 415	258
2009	29 853	15 489	10 863	621	171	2 499	210
2010	29 625	15 420	10 794	588	201	2 427	198
2011	31 755	16 449	11 709	609	192	2 589	210
2012	30 894	16 590	10 503	612	213	2 796	180
2013	33 243	16 713	13 005	666	171	2 532	159
<b>männlich</b>							
1993	20 008	7 743	11 401	440	218	202	4
1994	19 644	6 918	11 849	463	197	207	10
1995	18 624	6 479	11 272	484	172	200	17
1996	17 074	5 979	10 297	496	141	148	13
1997	16 656	5 953	9 893	512	137	146	15
1998	17 080	6 656	9 617	525	134	138	10
1999	18 721	7 340	10 533	554	161	117	16
2000	19 702	7 884	10 978	535	161	129	15
2001	19 630	8 152	10 650	475	171	173	9
2002	18 684	8 076	9 868	421	130	176	13
2003	15 999	7 036	8 253	392	101	203	14
2004	15 113	6 489	7 898	405	103	190	28
2005	14 372	6 858	6 832	413	113	140	16
2006	13 884	6 955	6 249	395	119	144	22
2007	/	/	/	/	/	/	/
2008	16 938	8 718	7 497	459	96	150	18
2009	17 109	8 748	7 635	483	78	147	21
2010	17 295	8 829	7 719	465	99	159	27
2011	18 699	9 591	8 337	492	99	165	21
2012	18 051	9 606	7 629	489	105	201	21
2013	20 304	9 918	9 603	507	84	177	15

\*) Siehe Seite 16 „Zusatzinformation zu vorzeitig gelösten Ausbildungsverträgen“ und Anmerkung Seite 23

## Noch: 1.1 Ausgewählte Daten der Berufsbildungsstatistik nach Ausbildungsbereichen

### Noch: 1.1.6 Auszubildende mit vorzeitig gelösten Ausbildungsverhältnissen\*)

Jahr	Insgesamt	Davon im Ausbildungsbereich					
		Industrie, Handel u. a.	Handwerk	Landwirtschaft	öffentlicher Dienst	freie Berufe	sonstige
<b>weiblich</b>							
1993	15 037	6 065	4 324	217	195	4 050	186
1994	13 747	5 217	3 942	201	186	4 010	191
1995	13 043	4 747	3 395	204	186	4 145	366
1996	11 811	4 348	3 261	175	122	3 676	229
1997	11 953	4 479	3 123	207	204	3 717	223
1998	12 688	5 036	3 245	178	145	3 866	218
1999	14 073	5 947	3 552	228	176	3 879	291
2000	15 488	6 783	3 831	177	191	4 206	300
2001	15 067	6 462	3 734	218	196	4 250	207
2002	14 411	6 229	3 476	177	150	4 183	196
2003	12 499	5 461	2 876	146	117	3 695	204
2004	11 391	4 785	2 656	145	126	3 472	207
2005	10 714	5 016	2 506	114	111	2 799	168
2006	10 651	5 245	2 354	117	93	2 659	183
2007	/	/	/	/	/	/	/
2008	12 408	6 585	3 108	123	87	2 265	243
2009	12 744	6 741	3 231	138	93	2 352	192
2010	12 330	6 591	3 075	123	102	2 268	171
2011	13 056	6 858	3 375	117	93	2 424	189
2012	12 843	6 984	2 874	123	108	2 592	159
2013	12 942	6 795	3 402	159	87	2 355	144

\*) Siehe Seite 16 „Zusatzinformation zu vorzeitig gelösten Ausbildungsverträgen“ und Anmerkung Seite 23

## Noch: 1.1 Ausgewählte Daten der Berufsbildungsstatistik nach Ausbildungsbereichen

### 1.1.7 Teilnehmer/-innen an Abschlussprüfungen

Jahr	Insgesamt	Davon im Ausbildungsbereich					
		Industrie, Handel u. a.	Handwerk	Landwirtschaft	öffentlicher Dienst	freie Berufe	sonstige
<b>Insgesamt</b>							
1993	132 890	73 368	36 677	2 462	5 734	13 493	1 156
1994	129 788	71 804	35 451	2 044	5 920	13 392	1 177
1995	122 477	66 329	34 313	2 062	5 862	12 919	992
1996	113 450	56 707	35 287	2 010	5 094	13 313	1 039
1997	108 752	53 274	35 629	2 109	3 659	13 096	985
1998	106 666	52 571	34 976	2 254	2 829	12 935	1 101
1999	108 550	54 185	35 907	2 306	2 847	12 117	1 188
2000	108 236	55 899	34 607	2 469	2 590	11 480	1 191
2001	112 936	60 503	35 034	2 183	3 077	10 918	1 221
2002	118 158	65 215	35 190	2 216	3 253	11 069	1 215
2003	115 265	64 475	33 497	1 986	3 282	11 175	850
2004	113 295	63 324	32 002	2 039	3 173	11 537	1 220
2005	108 883	61 470	29 401	2 268	3 015	11 670	1 059
2006	108 947	63 229	28 927	2 279	2 842	10 487	1 183
2007	/	/	/	/	/	/	/
2008	99 792	60 861	24 474	2 355	2 358	9 048	696
2009	106 173	65 994	25 800	2 529	2 172	8 904	777
2010	114 312	71 886	27 186	2 970	2 217	9 321	732
2011	115 431	72 120	28 356	2 763	2 328	9 132	735
2012	108 915	68 748	25 800	2 325	2 385	9 021	636
2013	108 396	68 505	25 716	2 295	2 550	8 736	594
<b>männlich</b>							
1993	73 876	41 071	27 441	1 639	2 926	791	8
1994	74 126	41 697	27 394	1 393	2 819	804	19
1995	71 093	38 891	27 152	1 432	2 770	825	23
1996	65 817	32 789	28 303	1 443	2 376	878	28
1997	64 433	30 908	29 316	1 529	1 701	951	28
1998	63 257	30 730	28 814	1 675	1 175	828	35
1999	65 065	31 791	29 596	1 708	1 168	771	31
2000	63 775	32 483	27 558	1 851	1 265	591	27
2001	66 074	34 519	27 880	1 681	1 351	618	25
2002	69 025	37 511	27 833	1 618	1 416	613	34
2003	66 974	37 091	26 347	1 488	1 390	630	28
2004	65 081	36 668	24 895	1 542	1 300	638	38
2005	63 116	36 529	23 000	1 721	1 144	681	41
2006	64 353	38 274	22 621	1 745	1 134	525	54
2007	/	/	/	/	/	/	/
2008	59 049	36 957	18 825	1 914	879	426	45
2009	62 880	39 549	19 899	2 064	870	441	57
2010	66 885	42 447	20 583	2 460	864	483	48
2011	68 436	42 969	21 765	2 295	873	480	54
2012	64 344	41 391	19 674	1 902	840	498	36
2013	64 167	41 091	19 692	1 896	942	513	33

Anmerkung Seite 23

## Noch: 1.1 Ausgewählte Daten der Berufsbildungsstatistik nach Ausbildungsbereichen

### Noch: 1.1.7 Teilnehmer/-innen an Abschlussprüfungen

Jahr	Insgesamt	Davon im Ausbildungsbereich					
		Industrie, Handel u. a.	Handwerk	Landwirtschaft	öffentlicher Dienst	freie Berufe	sonstige
<b>weiblich</b>							
1993	59 014	32 297	9 236	823	2 808	12 702	1 148
1994	55 662	30 107	8 057	651	3 101	12 588	1 158
1995	51 384	27 438	7 161	630	3 092	12 094	969
1996	47 633	23 918	6 984	567	2 718	12 435	1 011
1997	44 319	22 366	6 313	580	1 958	12 145	957
1998	43 409	21 841	6 162	579	1 654	12 107	1 066
1999	43 485	22 394	6 311	598	1 679	11 346	1 157
2000	44 461	23 416	7 049	618	1 325	10 889	1 164
2001	46 862	25 984	7 154	502	1 726	10 300	1 196
2002	49 133	27 704	7 357	598	1 837	10 456	1 181
2003	48 291	27 384	7 150	498	1 892	10 545	822
2004	48 214	26 656	7 107	497	1 873	10 899	1 182
2005	45 767	24 941	6 401	547	1 871	10 989	1 018
2006	44 594	24 955	6 306	534	1 708	9 962	1 129
2007	/	/	/	/	/	/	/
2008	40 743	23 904	5 649	441	1 476	8 622	651
2009	43 293	26 445	5 901	465	1 302	8 463	720
2010	47 427	29 439	6 603	510	1 353	8 838	684
2011	46 995	29 151	6 591	468	1 455	8 652	681
2012	44 571	27 357	6 126	423	1 545	8 520	600
2013	44 229	27 414	6 027	399	1 608	8 223	558

## Noch: 1.1 Ausgewählte Daten der Berufsbildungsstatistik nach Ausbildungsbereichen

### 1.1.8 Teilnehmer/-innen mit bestandener Abschlussprüfung

Jahr	Insgesamt	Davon im Ausbildungsbereich					
		Industrie, Handel u. a.	Handwerk	Landwirtschaft	öffentlicher Dienst	freie Berufe	sonstige
<b>Insgesamt</b>							
1993	114 032	64 763	29 426	2 094	5 349	11 495	905
1994	109 262	62 794	27 414	1 754	5 324	11 033	943
1995	102 415	57 887	26 398	1 692	5 242	10 423	773
1996	94 460	49 448	27 004	1 669	4 560	10 940	839
1997	90 408	46 502	27 283	1 751	3 296	10 822	754
1998	88 895	46 314	26 801	1 787	2 170	11 000	823
1999	90 721	47 653	27 371	1 885	2 691	10 210	911
2000	91 935	50 274	26 741	1 991	2 253	9 813	863
2001	96 259	53 584	27 497	1 794	2 763	9 709	912
2002	100 003	57 627	27 175	1 793	2 832	9 766	810
2003	97 992	56 909	25 783	1 605	2 904	10 164	627
2004	96 607	55 898	25 201	1 617	2 844	10 207	840
2005	92 510	54 102	22 599	1 858	2 755	10 432	764
2006	91 909	56 073	21 499	1 816	2 508	9 220	793
2007	/	/	/	/	/	/	/
2008	90 666	56 652	20 667	1 995	2 235	8 517	600
2009	96 135	61 215	21 615	2 109	2 076	8 475	642
2010	101 649	65 601	22 308	2 358	2 118	8 691	570
2011	102 876	65 679	23 532	2 211	2 217	8 643	597
2012	97 497	62 628	21 678	1 899	2 301	8 469	522
2013	96 444	61 896	21 384	1 962	2 415	8 289	498
<b>männlich</b>							
1993	63 449	36 835	21 811	1 372	2 703	723	5
1994	62 444	37 021	21 013	1 180	2 496	719	15
1995	59 372	34 245	20 782	1 151	2 452	727	15
1996	54 355	28 960	21 351	1 198	2 077	749	20
1997	52 879	27 217	22 129	1 247	1 444	820	22
1998	51 769	27 208	21 629	1 316	860	731	25
1999	53 347	28 064	22 170	1 394	1 081	612	26
2000	53 177	29 309	20 772	1 465	1 086	523	22
2001	55 095	30 610	21 402	1 353	1 159	550	21
2002	57 282	33 157	21 166	1 265	1 167	509	18
2003	55 506	32 742	19 849	1 175	1 175	551	14
2004	54 304	32 212	19 239	1 207	1 097	522	27
2005	52 188	31 973	17 226	1 381	989	593	26
2006	53 000	33 739	16 467	1 377	923	455	39
2007	/	/	/	/	/	/	/
2008	52 905	34 284	15 753	1 617	816	393	39
2009	55 881	36 420	16 512	1 692	807	405	45
2010	58 302	38 505	16 584	1 926	810	444	33
2011	59 997	38 910	17 964	1 830	810	438	42
2012	56 796	37 560	16 416	1 536	786	465	30
2013	56 157	36 969	16 191	1 614	879	477	27

Anmerkung Seite 23

## Noch: 1.1 Ausgewählte Daten der Berufsbildungsstatistik nach Ausbildungsbereichen

### Noch: 1.1.8 Teilnehmer/-innen mit bestandener Abschlussprüfung

Jahr	Insgesamt	Davon im Ausbildungsbereich					
		Industrie, Handel u. a.	Handwerk	Landwirtschaft	öffentlicher Dienst	freie Berufe	sonstige
<b>weiblich</b>							
1993	50 583	27 928	7 615	722	2 646	10 772	900
1994	46 818	25 773	6 401	574	2 828	10 314	928
1995	43 043	23 642	5 616	541	2 790	9 696	758
1996	40 105	20 488	5 653	471	2 483	10 191	819
1997	37 529	19 285	5 154	504	1 852	10 002	732
1998	37 126	19 106	5 172	471	1 310	10 269	798
1999	37 374	19 589	5 201	491	1 610	9 598	885
2000	38 758	20 965	5 969	526	1 167	9 290	841
2001	41 164	22 974	6 095	441	1 604	9 159	891
2002	42 721	24 470	6 009	528	1 665	9 257	792
2003	42 486	24 167	5 934	430	1 729	9 613	613
2004	42 303	23 686	5 962	410	1 747	9 685	813
2005	40 322	22 129	5 373	477	1 766	9 839	738
2006	38 909	22 334	5 032	439	1 585	8 765	754
2007	/	/	/	/	/	/	/
2008	37 764	22 368	4 914	378	1 419	8 124	561
2009	40 254	24 795	5 103	417	1 269	8 070	600
2010	43 347	27 096	5 724	432	1 308	8 247	540
2011	42 882	26 766	5 565	381	1 404	8 208	555
2012	40 701	25 068	5 262	363	1 515	8 004	492
2013	40 287	24 927	5 190	348	1 536	7 815	471

## **2. Auszubildende**



## Auszubildende am 31.12.2013 nach Berufsbereich und Geschlecht

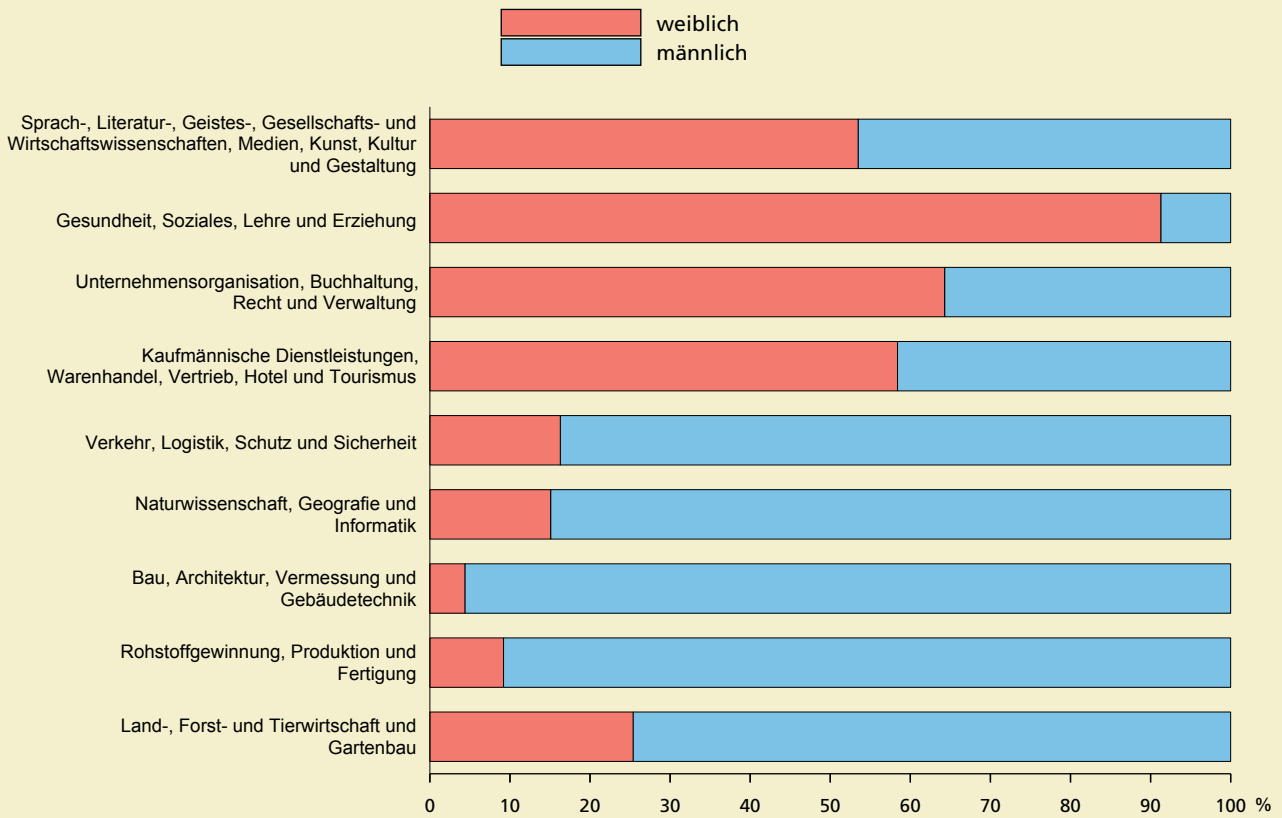

### Männliche Auszubildende

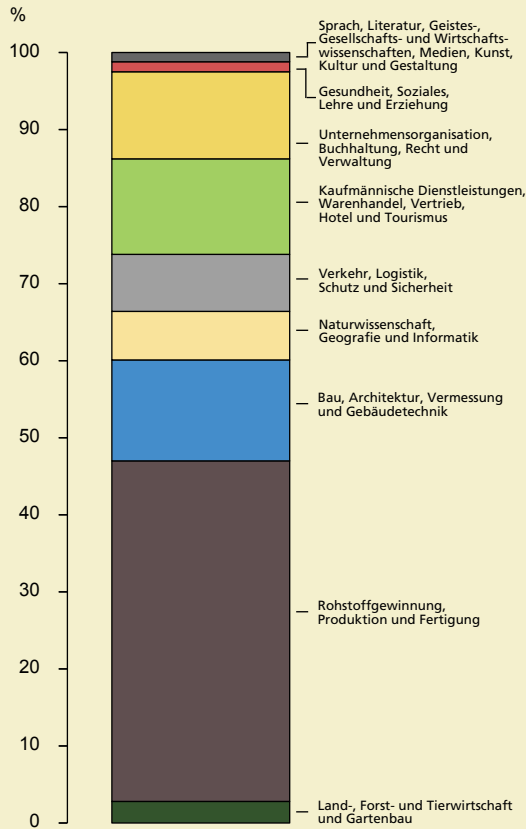

### Weibliche Auszubildende

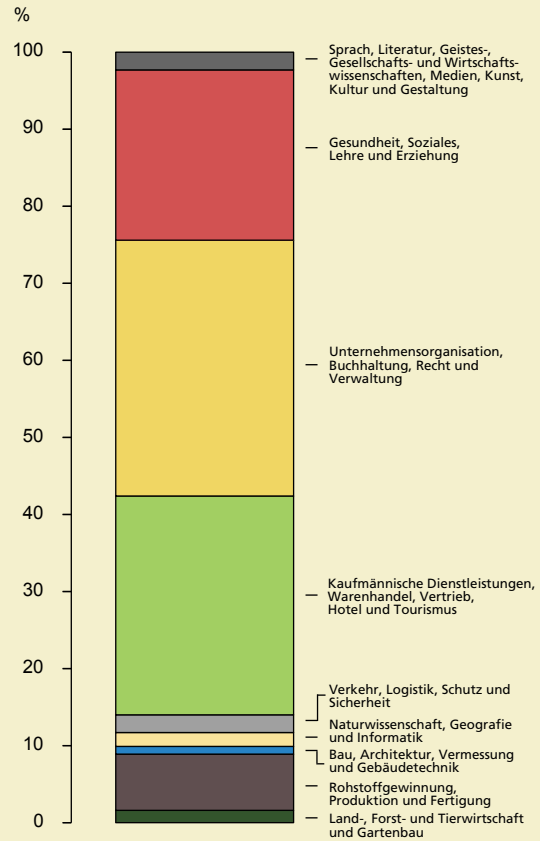

Grafik: IT.NRW

## 2.1 Auszubildende am 31.12.2013 nach Ausbildungsberufen, Berufsgruppen und -bereichen

Kenn- ziffer	Berufsbereich Berufsgruppe Ausbildungsberuf und Fachrichtung	Aus- bil- dungs- be- reich	Dauer (Mo- nate)	Auszubildende am 31.12.2013							darunter ausländi- sche Aus- zubildende
				insgesamt	männlich	weiblich	davon im ... Ausbildungsjahr				
							1.	2.	3.	4.	
<b>1</b>	<b>Land-, Forst- und Tierwirtschaft und Gartenbau</b>			<b>7 518</b>	<b>5 607</b>	<b>1 911</b>	<b>2 283</b>	<b>2 529</b>	<b>2 703</b>	.	<b>99</b>
111	Landwirtschaft zusammen			1 518	1 353	165	381	606	534	.	6
11102	Fachkraft Agrarservice	Lw	36	114	111	3	33	42	39	.	.
11102	Landwirt/-in	Lw	36	1 374	1 212	162	336	555	483	.	6
11102	Landwirtschaftsfachwerker/-in	Lw	36	30	27	3	12	9	12	.	.
112	Tierwirtschaft zusammen			15	9	9	6	6	3	.	.
11212	Tierwirt/-in, FR Schweinehaltung	Lw	36	3	.	.	.	.	.	.	.
11212	Tierwirt/-in, FR Schäferei	Lw	36	6	3	3	3	3	.	.	.
11222	Tierwirt/-in, FR Geflügelhaltung	Lw	36	.	.	.	.	.	.	.	.
11232	Tierwirt/-in, FR Imkerei	Lw	36	6	3	3	3	3	3	.	.
113	Pferdewirtschaft zusammen			369	51	318	90	144	135	.	6
11302	Pferdewirt/-in (nach alter VO)	Lw	36	3	.	3	.	.	3	.	.
11302	Pferdewirt/-in, FR Pferdehaltung und Service	Lw	36	105	12	96	27	42	39	.	.
11312	Pferdewirt/-in, FR Pferdezucht	Lw	36	42	3	39	12	12	18	.	.
11322	Pferdewirt/-in, FR Klassische Reitausbildung	Lw	36	183	33	150	42	78	63	.	6
11322	Pferdewirt/-in, FR Pferderennen	Lw	36	24	3	21	6	9	6	.	.
11322	Pferdewirt/-in, FR Spezialreitweisen	Lw	36	15	3	12	3	3	6	.	.
114	Fischwirtschaft zusammen			21	18	.	6	6	6	.	.
11402	Fischwirt/-in	Lw	36	21	18	.	6	6	6	.	.
115	Tierpflege zusammen			279	84	195	99	87	93	.	3
11502	Tierpfleger/-in, (ohne Angabe der Fachrichtung)	IH	36	3	.	3	.	.	3	.	.
11522	Tierpfleger/-in, FR Zoo	IH	36	93	39	51	27	33	33	.	.
11522	Tierpfleger/-in, FR Tierheim und Tierpension	IH	36	129	27	102	48	36	45	.	.
11582	Tierpfleger/-in, FR Forschung und Klinik	IH	36	54	18	36	24	18	15	.	3
117	Forst- und Jagdwirtschaft, Land- schaftspflege zusammen			270	255	15	84	93	96	.	3
11712	Forstwirt/-in	Lw	36	240	225	15	81	84	75	.	.
11712	Werker/-in in der Forstwirtschaft, Wald- und Landschaftspflege	Lw	36	18	18	.	.	6	12	.	.
11732	Revierjäger/-in	Lw	36	12	12	.	.	3	6	.	.
121	Gartenbau zusammen			4 392	3 810	585	1 395	1 383	1 617	.	69
12102	Werker/-in im Gartenbau	Lw	36	831	747	84	279	261	291	.	24
12112	Gärtner/-in, FR Gemüsebau	Lw	36	54	36	18	12	21	21	.	.
12112	Gärtner/-in, FR Obstbau	Lw	36	27	21	6	3	9	15	.	.
12122	Gärtner/-in, FR Baumschule	Lw	36	228	171	54	66	81	78	.	6
12122	Gärtner/-in, FR Staudengärtnerei	Lw	36	51	27	24	15	18	18	.	.
12122	Gärtner/-in, FR Zierpflanzenbau	Lw	36	411	249	162	123	138	150	.	3
12132	Gärtner/-in, FR Friedhofsgärtnerei	Lw	36	213	162	51	66	60	87	.	6
12142	Gärtner/-in, FR Garten- und Land- schaftsbaubau	Lw	36	2 580	2 394	186	828	795	957	.	30
122	Floristik zusammen			651	27	624	225	204	222	.	12
12202	Florist/-in	IH	36	651	27	624	225	204	222	.	12
<b>2</b>	<b>Rohstoffgewinnung, Produktion und Fertigung</b>			<b>95 910</b>	<b>87 099</b>	<b>8 811</b>	<b>27 438</b>	<b>28 764</b>	<b>27 285</b>	<b>12 423</b>	<b>4 902</b>
211	Berg-, Tagebau und Sprengtechnik zusammen			12	12	.	6	3	.	.	.
21112	Bergbautechnologe/-technologin, (ohne Angabe der Fachrichtung)	IH	36	12	12	.	6	3	.	.	.
212	Naturstein- und Mineralaufbereitung und -verarbeitung und Baustoff- herstellung zusammen			270	249	24	108	69	96	.	18
21212	Aufbereitungsmechaniker/-in, FR Naturstein	IH	36	3	3	.	.	.	.	.	.

## Noch: 2.1 Auszubildende am 31.12.2013 nach Ausbildungsberufen, Berufsgruppen und -bereichen

Kenn- ziffer	Berufsbereich Berufsgruppe Ausbildungsberuf und Fachrichtung	Aus- bil- dungs- be- reich	Dauer (Mo- nate)	Auszubildende am 31.12.2013							darunter ausländi- sche Aus- zubildende
				insgesamt	männlich	weiblich	davon im ... Ausbildungsjahr				
							1.	2.	3.	4.	
21212	Aufbereitungsmechaniker/-in, FR Sand und Kies	IH	36	9	9	.	3	3	3	.	.
21212	Aufbereitungsmechaniker/-in, FR Steinkohle	IH	36	.	.	.	.	.	.	.	.
21212	Aufbereitungsmechaniker/-in, (ohne Angabe der Fachrichtung)	IH	36	.	.	.	.	.	.	.	.
21212	Naturwerksteinmechaniker/-in, FR Maschinenbearbeitungstechnik	IH	36	15	15	.	6	6	3	.	.
21212	Naturwerksteinmechaniker/-in, FR Schleiftechnik	IH	36	6	6	.	3	3	.	.	.
21212	Naturwerksteinmechaniker/-in, (ohne Angabe der Fachrichtung)	IH	36	3	3	.	3	.	.	.	.
21212	Naturwerksteinmechaniker/-in, FR Maschinenbearbeitungstechnik	Hw	36	3	3	.	.	.	.	.	.
21212	Naturwerksteinmechaniker/-in, FR Schleiftechnik	Hw	36	6	6	.	3	.	3	.	3
21222	Betonfertigteilbauer/-in	IH	36	27	27	.	9	9	12	.	3
21222	Verfahrensmechaniker/-in in der Steine- und Erdenindustrie, FR Baustoffe	IH	36	.	.	.	.	.	.	.	.
21222	Verfahrensmechaniker/-in in der Steine- und Erdenindustrie, FR Transportbeton	IH	36	18	18	.	6	6	3	.	3
21222	Verfahrensmechaniker/-in in der Steine- und Erdenindustrie, FR Kalksandsteine oder Porenbeton	IH	36	6	6	.	3	.	3	.	.
21222	Verfahrensmechaniker/-in in der Steine- und Erdenindustrie, FR vorgefertigte Betonerzeugnisse	IH	36	9	9	.	3	3	3	.	.
21222	Verfahrensmechaniker/-in in der Steine- und Erdenindustrie, (ohne Angabe der Fachrichtung)	IH	36	.	.	.	.	.	.	.	.
21222	Betonfertigteilbauer/-in	Hw	36	.	.	.	.	.	.	.	.
21222	Betonstein- und Terrazzohersteller/-in	Hw	36	3	3	.	.	.	3	.	.
21232	Naturwerksteinmechaniker/-in, FR Steinmetztechnik	IH	36	9	9	.	3	3	6	.	.
21232	Steinmetz/-in und Steinbildhauer/-in, FR Steinmetzarbeiten	Hw	36	132	114	18	48	33	51	.	6
21232	Steinmetz/-in und Steinbildhauer/-in, (ohne Angabe der Fachrichtung)	Hw	36	21	15	3	12	.	9	.	.
21232	Naturwerksteinmechaniker/-in, FR Steinmetztechnik	Hw	36	.	.	.	.	.	.	.	.
213	Industrielle Glasherstellung und -verarbeitung zusammen			159	135	21	51	51	57	.	12
21312	Verfahrensmechaniker/-in Glastechnik	IH	36	72	69	3	24	27	21	.	9
21322	Glasapparatebauer/-in	IH	36	3	.	.	.	.	.	.	.
21322	Glasapparatebauer/-in	Hw	36	3	.	3	.	.	.	.	.
21342	Flachglasmechaniker/-in	IH	36	54	54	.	18	12	24	.	3
21342	Glasveredler/-in, FR Kanten- und Flächenveredelung	Hw	36	.	.	.	.	.	.	.	.
21342	Glasveredler/-in, FR Glasmalerei und Kunstverglasung	Hw	36	3	3	3	.	3	.	.	.
21342	Glasveredler/-in, (ohne Angabe der Fachrichtung)	Hw	36	21	9	12	9	6	6	.	.
21362	Verfahrensmechaniker/-in für Brillenoptik	IH	36	3	.	3	.	.	3	.	.
214	Industrielle Keramikherstellung und -verarbeitung zusammen			21	21	.	6	6	9	.	3
21412	Industriekeramiker/-in Anlagentechnik	IH	36	15	15	.	3	6	6	.	.
21412	Industriekeramiker/-in Verfahrenstechnik	IH	36	6	6	.	3	3	3	.	.

## Noch: 2.1 Auszubildende am 31.12.2013 nach Ausbildungsberufen, Berufsgruppen und -bereichen

Kenn- ziffer	Berufsbereich Berufsgruppe Ausbildungsberuf und Fachrichtung	Aus- bil- dungs- be- reich	Dauer (Mo- nate)	Auszubildende am 31.12.2013							darunter ausländi- sche Aus- zubildende
				insgesamt	männlich	weiblich	davon im ... Ausbildungsjahr				
							1.	2.	3.	4.	
221	Kunststoff- und Kautschukherstel- lung und -verarbeitung zusammen			1 425	1 371	54	486	471	465	.	90
22102	Verfahrensmechaniker/-in für Kunststoff- und Kautschuktechnik (nach alter VO)	IH	36	462	441	21	.	36	426	.	24
22102	Verfahrensmechaniker/-in für Kunststoff- und Kautschuktechnik, FR Formteile	IH	36	444	432	15	222	222	3	.	30
22102	Verfahrensmechaniker/-in für Kunststoff- und Kautschuktechnik, FR Halbzeuge	IH	36	195	186	9	102	93	3	.	12
22102	Verfahrensmechaniker/-in für Kunst- stoff- und Kautschuktechnik, FR Mehrschichtkautschukteile	IH	36	9	9	.	6	3	.	.	.
22102	Verfahrensmechaniker/-in für Kunststoff- und Kautschuktechnik, FR Compound- und Masterbatch- herstellung	IH	36	15	15	.	9	6	.	.	.
22102	Verfahrensmechaniker/-in für Kunst- stoff- und Kautschuktechnik, FR Bauteile	IH	36	120	117	3	60	63	.	.	3
22102	Verfahrensmechaniker/-in für Kunst- stoff- und Kautschuktechnik, FR Faserverbundtechnologie	IH	36	9	9	.	3	6	.	.	.
22102	Verfahrensmechaniker/-in für Kunststoff- und Kautschuktechnik, FR Kunststoffenster	IH	36	30	30	3	15	15	.	.	.
22102	Verfahrensmechaniker/-in für Kunst- stoff- und Kautschuktechnik, (ohne Angabe der Fachrichtung)	IH	36	54	51	3	48	3	.	.	6
22102	Verfahrensmechaniker/-in für Kunst- stoff- und Kautschuktechnik (nach alter VO)	Hw	36	3	3	.	.	.	3	.	.
22102	Verfahrensmechaniker/-in für Kunststoff- und Kautschuktechnik, FR Formteile	Hw	36	.	.	.	.	.	.	.	.
22102	Verfahrensmechaniker/-in für Kunststoff- und Kautschuktechnik, FR Bauteile	Hw	36	6	6	.	3	3	.	.	3
22112	Mechaniker/-in für Reifen- und Vulkanisationstechnik, FR Reifen- und Fahrwerktechnik	Hw	36	48	45	.	12	12	24	.	9
22112	Mechaniker/-in für Reifen- und Vulkanisationstechnik, FR Vulkanisationstechnik	Hw	36	9	9	.	3	.	3	.	.
22112	Mechaniker/-in für Reifen- und Vulkanisationstechnik, (ohne Angabe der Fachrichtung)	Hw	36	15	15	.	3	6	6	.	3
222	Farb- und Lacktechnik zusammen			1 401	1 230	171	423	465	483	30	156
22212	Fahrzeuglackierer/-in	IH	36	18	18	3	9	6	6	.	.
22212	Fahrzeuglackierer/-in	Hw	36	1 173	1 089	84	354	402	417	.	153
22222	Lacklaborant/-in	IH	42	207	123	84	60	57	60	30	3
223	Holzbe- und -verarbeitung zusammen			6 036	5 601	435	2 028	1 986	2 022	.	174
22302	Holzbearbeiter/-in	IH	36	36	36	3	9	12	18	.	3
22302	Holzbearbeitungsmechaniker/-in	IH	36	81	75	6	30	24	27	.	6
22302	Holzbearbeiter/-in	Hw	36	249	228	21	60	93	96	.	15
22302	Holzbearbeitungsmechaniker/-in	Hw	36	3	3	.	.	.	.	.	.
22302	Holzverarbeiter/-in	Hw	36	3	3	.	3	.	.	.	.
22302	Fachpraktiker/-in für Holz- verarbeitung	Hw	36	51	45	3	45	3	3	.	3
22332	Holzmechaniker/-in, (ohne Angabe der Fachrichtung)	IH	36	3	3	.	.	3	.	.	.
22342	Fachkraft für Möbel-, Küchen- und Umzugsservice	IH	36	330	330	.	138	102	90	.	24

## Noch: 2.1 Auszubildende am 31.12.2013 nach Ausbildungsberufen, Berufsgruppen und -bereichen

Kenn- ziffer	Berufsbereich Berufsgruppe Ausbildungsberuf und Fachrichtung	Aus- bil- dungs- be- reich	Dauer (Mo- nate)	Auszubildende am 31.12.2013							
				insgesamt	männlich	weiblich	davon im ... Ausbildungsjahr				darunter ausländi- sche Aus- zubildende
							1.	2.	3.	4.	
22342	Holzmechaniker/-in, FR Möbelbau und Innenausbau	IH	36	396	369	27	129	129	138	.	6
22342	Holzmechaniker/-in, FR Bauelemen- te, Holzpackmittel und Rahmen	IH	36	66	66	3	24	24	21	.	.
22342	Fachkraft für Möbel-, Küchen- und Umzugs-service	Hw	36	3	3	.	.	3	.	.	.
22342	Tischler/-in	Hw	36	4 815	4 440	375	1 590	1 593	1 632	.	120
231	Papier- und Verpackungstechnik zusammen			381	369	12	138	111	129	.	27
23112	Papier- und Verpackungstechnik	IH	36	114	111	.	42	33	39	.	6
23122	Packmitteltechnologie/-technologin	IH	36	249	237	12	99	72	81	.	18
23122	Verpackungsmittelmechaniker/-in	IH	36	18	18	.	.	6	12	.	3
232	Technische Mediengestaltung zusammen			2 202	903	1 302	687	756	759	.	45
23212	Mediengestalter/-in Digital und Print, FR Konzeption und Visualisierung	IH	36	168	69	99	54	63	51	.	3
23212	Mediengestalter/-in Digital und Print, FR Gestaltung und Technik	IH	36	1 998	816	1 182	615	678	705	.	39
23212	Mediengestalter/-in Digital und Print, (ohne Angabe der Fachrichtung)	IH	36	18	9	12	12	6	.	.	3
23212	Mediengestalter/-in Digital und Print, FR Konzeption und Visualisierung	Hw	36	3	3	.	.	3	.	.	.
23212	Mediengestalter/-in Digital und Print, FR Gestaltung und Technik	Hw	36	12	6	3	3	9	.	.	.
23212	Mediengestalter/-in Digital und Print, (ohne Angabe der Fachrichtung)	Hw	36	3	.	3	.	.	.	.	.
23282	Mediengestalter/-in Flexografie	IH	36	3	.	.	.	.	.	.	.
23282	Mediengestalter/-in Flexografie	Hw	36	.	.	.	.	.	.	.	.
233	Fototechnik und Fotografie zusammen			408	120	288	111	153	144	.	15
23312	Fotomedienlaborant/-in	IH	36	3	.	.	.	.	3	.	.
23322	Fotograf/-in	Hw	36	405	120	285	111	153	141	.	15
234	Drucktechnik und -weiterverar- beitung, Buchbinderei zusammen			870	717	153	270	279	321	.	45
23412	Medientechnologie/-technologin Druck	IH	36	492	444	48	159	159	174	.	24
23412	Medientechnologie/-technologin Siebdruck	IH	36	93	66	24	36	27	30	.	3
23412	Siebdrucker/-in	IH	36	12	9	.	.	6	6	.	.
23412	Drucker/-in, FR Digitaldruck	IH	36	.	.	.	.	.	.	.	.
23412	Drucker/-in, FR Flachdruck	IH	36	6	3	3	.	.	6	.	.
23412	Drucker/-in, FR Hochdruck	IH	36	.	.	.	.	.	.	.	.
23412	Drucker/-in, FR Tiefdruck	IH	36	3	.	.	.	.	3	.	.
23412	Drucker/-in, (ohne Angabe der Fachrichtung)	IH	36	33	24	9	.	12	21	.	3
23412	Medientechnologie/-technologin Druck	Hw	36	3	3	.	.	3	.	.	.
23412	Medientechnologie/-technologin Siebdruck	Hw	36	3	3	.	3	.	.	.	.
23412	Drucker/-in, FR Flachdruck	Hw	36	.	.	.	.	.	.	.	.
23422	Medientechnologie/-technologin Druckverarbeitung	IH	36	159	129	30	63	51	45	.	12
23422	Buchbinder/-in (nach alter VO), FR Druckweiterverarbeitung (Serie)	IH	36	3	3	.	.	.	3	.	.
23422	Buchbinder/-in (nach alter VO), (ohne Angabe der Fachrichtung)	IH	36	15	9	3	.	6	6	.	.
23422	Buchbinder/-in	Hw	36	39	12	27	12	15	12	.	.
23422	Fertigmacher/-in im Buchbinder- handwerk (36 Mon.)	Hw	36	6	3	3	.	3	3	.	.
23422	Medientechnologie/-technologin Druckverarbeitung	Hw	36	.	.	.	.	.	.	.	.

## Noch: 2.1 Auszubildende am 31.12.2013 nach Ausbildungsberufen, Berufsgruppen und -bereichen

Kenn- ziffer	Berufsbereich Berufsgruppe Ausbildungsberuf und Fachrichtung	Aus- bil- dungs- be- reich	Dauer (Mo- nate)	Auszubildende am 31.12.2013							
				insgesamt	männlich	weiblich	davon im ... Ausbildungsjahr				darunter ausländi- sche Aus- zubildende
							1.	2.	3.	4.	
23422	Buchbinder/-in (nach alter VO), FR Einzel- und Sonderfertigung	Hw	36	6	.	6	.	.	6	.	.
241	Metallerzeugung zusammen			1 413	1 392	21	360	420	414	219	171
24112	Verfahrensmechaniker/-in in der Hütten- und Halbzeugindustrie, FR Eisen- und Stahl-Metallurgie	IH	42	198	195	3	60	60	57	18	36
24112	Verfahrensmechaniker/-in in der Hütten- und Halbzeugindustrie, FR Nichteisen-Metallurgie	IH	42	6	6	.	3	3	.	.	.
24112	Verfahrensmechaniker/-in in der Hütten- und Halbzeugindustrie, (ohne Angabe der Fachrichtung)	IH	42	45	42	.	15	12	12	6	3
24122	Drahtzieher/-in	IH	24	36	36	.	3	33	.	.	6
24122	Kabeljungwerker/-in	IH	24	24	24	.	9	15	.	.	.
24122	Verfahrensmechaniker/-in in der Hütten- und Halbzeugindustrie, FR Nichteisenmetall-Umformung	IH	42	39	39	.	9	9	15	6	6
24122	Verfahrensmechaniker/-in in der Hütten- und Halbzeugindustrie, FR Stahl-Umformung	IH	42	687	672	15	174	195	195	123	78
24132	Gießereiarbeiter/-in	IH	24	.	.	.	.	.	.	.	.
24132	Gießereimechaniker/-in, FR Druck- und Kokillenguss	IH	42	99	99	.	24	18	36	21	9
24132	Gießereimechaniker/-in, FR Maschinenformguss	IH	42	105	102	.	18	30	36	18	21
24132	Gießereimechaniker/-in, (ohne Angabe der Fachrichtung)	IH	42	3	3	.	3	3	.	.	.
24142	Gießereimechaniker/-in, FR Handformguss	IH	42	171	168	.	39	45	60	27	6
24142	Gießereimechaniker/-in, FR Handformguss	Hw	42	3	3	.	.	.	.	.	.
24142	Metall- und Glockengießer/-in, FR Metallgusstechnik	Hw	36	.	.	.	.	.	.	.	.
242	Metallbearbeitung zusammen			5 958	5 823	135	1 497	1 944	1 629	885	432
24202	Metallbearbeiter/-in	IH	36	99	99	.	15	36	48	.	9
24202	Metallwerker/-in (12 Mon.)	IH	12	.	.	.	.	.	.	.	.
24202	Metallwerker/-in (24 Mon.)	IH	24	57	57	.	33	24	.	.	6
24202	Metallwerker/-in (36 Mon.)	IH	36	39	39	.	.	18	21	.	3
24202	Teilezurichter/-in	IH	24	273	270	6	21	252	.	.	36
24202	Fachkraft für Metalltechnik, (ohne Angabe der Fachrichtung)	IH	24	33	33	.	33	.	.	.	9
24202	Metallbearbeiter/-in	Hw	36	156	153	.	39	48	66	.	18
24202	Metallfachwerker/-in	Hw	36	.	.	.	.	.	.	.	.
24202	Metallwerker/-in (24 Mon.)	Hw	24	6	6	.	3	3	.	.	.
24202	Teilezurichter/-in	Hw	24	15	15	.	3	12	.	.	.
24202	Fachkraft für Metalltechnik, (ohne Angabe der Fachrichtung)	Hw	24	.	.	.	.	.	.	.	.
24212	Federmacher/-in	IH	24	12	12	.	.	12	.	.	.
24212	Fachkraft für Metalltechnik, FR Umform- und Drahttechnik	IH	24	24	24	.	24	.	.	.	3
24212	Stanz- und Umformmechaniker/-in	IH	36	6	6	.	6	.	.	.	.
24222	Feinpolierer/-in	IH	36	3	3	.	.	.	.	.	.
24222	Metallschleifer/-in	IH	24	30	30	.	12	18	.	.	3
24222	Schleifer/-in	IH	24	.	.	.	.	.	.	.	.
24222	Metallschleifer/-in	Hw	24	6	6	.	3	3	.	.	.
24232	Fräser/-in	IH	24	3	3	.	.	3	.	.	.
24232	Fräser-Fachwerker/-in	IH	36	.	.	.	.	.	.	.	.
24232	Werkzeugmaschinenpanner/-in - Drehen	IH	36	18	15	.	3	6	6	.	3
24232	Werkzeugmaschinenpanner/-in - Fräsen	IH	36	12	12	.	6	.	6	.	.

## Noch: 2.1 Auszubildende am 31.12.2013 nach Ausbildungsberufen, Berufsgruppen und -bereichen

Kenn- ziffer	Berufsbereich Berufsgruppe Ausbildungsberuf und Fachrichtung	Aus- bil- dungs- be- reich	Dauer (Mo- nate)	Auszubildende am 31.12.2013							
				insgesamt	männlich	weiblich	davon im ... Ausbildungsjahr				darunter ausländi- sche Aus- zubildende
							1.	2.	3.	4.	
24232	Werkzeugmaschinenwerker/-in	IH	24	3	3	.	3	.	.	.	.
24232	Werkzeugmaschinenwerker/-in - Drehen (24 Mon.)	IH	24	6	6	.	3	3	.	.	.
24232	Zerspanungsmechaniker/-in	IH	42	4 857	4 734	123	1 197	1 431	1 401	828	306
24232	Fachkraft für Metalltechnik, FR Zerspanungstechnik	IH	24	27	24	.	27	.	.	.	9
24232	Fachpraktiker/-in für Zerspanungs- mechanik	IH	42	6	6	.	3	3	.	.	.
24232	Werkzeugmaschinenspaner/-in - Drehen	Hw	36	3	3	.	.	.	3	.	.
24232	Werkzeugmaschinenspaner/-in - Fräsen	Hw	36	6	6	.	.	.	3	.	.
24232	Zerspanungsmechaniker/-in	Hw	42	249	246	3	57	63	72	57	18
24232	Fachpraktiker/-in für Zerspanungs- mechanik	Hw	42	9	9	.	9	.	.	.	.
24232	Fachkraft für Metalltechnik, FR Zerspanungstechnik	Hw	24	.	.	.	.	.	.	.	.
243	Metalloberflächenbehandlung zusammen			429	399	30	132	150	147	.	39
24302	Oberflächenbeschichter/-in	IH	36	117	105	12	36	36	42	.	12
24302	Verfahrensmechaniker/-in für Beschichtungstechnik	IH	36	279	261	18	90	99	90	.	27
24302	Oberflächenbeschichter/-in	Hw	36	33	33	.	6	15	15	.	.
244	Metallbau und Schweißtechnik zusammen			6 495	6 408	87	1 734	1 707	1 758	1 299	381
24412	Konstruktionsmechaniker/-in	IH	42	1 746	1 710	36	462	462	495	324	66
24412	Fachpraktiker/-in für Metallbau	IH	42	39	36	3	24	15	.	.	6
24412	Fachkraft für Metalltechnik, FR Konstruktionstechnik	IH	24	48	48	.	48	.	.	.	6
24412	Fachpraktiker/-in für Metallbauer FR Konstruktionstechnik	Hw	42	3	3	.	3	.	.	.	.
24412	Konstruktionsmechaniker/-in	Hw	42	15	15	.	3	6	3	3	.
24412	Metallbauer/-in, FR Konstruktionstechnik	Hw	42	3 816	3 783	33	951	1 008	1 053	804	246
24412	Metallbauer/-in, FR Metallgestaltung	Hw	42	90	87	6	24	24	21	24	.
24412	Metallbauer/-in, (ohne Angabe der Fachrichtung)	Hw	42	681	672	9	177	180	183	141	45
24412	Fachpraktiker/-in für Metallbau	Hw	42	33	33	.	27	6	.	.	6
24412	Fachkraft für Metalltechnik, FR Konstruktionstechnik	Hw	24	15	15	.	15	.	.	.	6
24413	Metallbauer/-in + duales Studium, FR Konstruktionstechnik	Hw	42	3	3	.	.	3	.	.	.
24413	Metallbauer/-in + duales Studium, (ohne Angabe der Fachrichtung)	Hw	42	.	.	.	.	.	.	.	.
24422	Schweißwerker/-in	IH	36	3	3	.	.	3	.	.	.
245	Feinwerk- und Werkzeugtechnik zusammen			3 846	3 696	153	1 002	1 077	1 071	696	132
24512	Metallfeinbearbeiter/-in	IH	36	18	18	.	3	6	9	.	.
24512	Feinwerkmechaniker/-in	Hw	42	1 452	1 407	48	375	408	414	258	54
24512	Metallfeinbearbeiter/-in	Hw	36	9	9	.	.	.	9	.	3
24522	Schneidwerkzeugmechaniker/-in	IH	42	3	3	.	.	.	.	.	.
24522	Werkzeugmechaniker/-in	IH	42	2 304	2 208	96	603	648	621	435	72
24522	Büchsenmacher/-in (36 Mon.)	Hw	36	12	12	.	3	3	3	.	.
24522	Schneidwerkzeugmechaniker/-in	Hw	42	21	21	.	3	6	6	3	3
24522	Werkzeugmechaniker/-in	Hw	42	6	6	3	.	3	.	3	.
24532	Uhrmacher/-in	Hw	36	21	12	6	9	3	9	.	.
251	Maschinenbau- und Betriebstechnik zusammen			11 940	11 517	423	3 309	3 810	2 943	1 878	645
25102	Industriemechaniker/-in	IH	42	10 029	9 678	348	2 427	2 877	2 847	1 878	387
25102	Industriemechaniker/-in	Hw	42	12	12	.	3	3	6	3	.

## Noch: 2.1 Auszubildende am 31.12.2013 nach Ausbildungsberufen, Berufsgruppen und -bereichen

Kenn- ziffer	Berufsbereich Berufsgruppe Ausbildungsberuf und Fachrichtung	Aus- bil- dungs- be- reich	Dauer (Mo- nate)	Auszubildende am 31.12.2013							darunter ausländi- sche Aus- zubildende
				insgesamt	männlich	weiblich	davon im ... Ausbildungsjahr				
							1.	2.	3.	4.	
25112	Fertigungsmechaniker/-in	IH	36	237	216	21	66	78	93	.	30
25112	Fachkraft für Metalltechnik, FR Montagetechnik	IH	24	93	84	6	90	.	.	.	15
25122	Maschinen- und Anlagenführer/-in, insgesamt	IH	24	1 566	1 521	45	723	843	.	.	213
25122	Maschinen- und Anlagenführer/-in	Hw	24	3	3	.	.	3	.	.	.
252	Fahrzeug-, Luft-, Raumfahrt- und Schiffbautechnik zusammen			16 527	16 080	444	4 575	4 734	4 164	3 051	1 002
25212	Kraftfahrzeugmechatroniker/-in	IH	42	495	465	30	141	138	117	102	27
25212	Kraftfahrzeugservicemechaniker/-in	IH	24	33	30	.	6	27	.	.	.
25212	Karosserie- und Fahrzeugbau- mechaniker/-in, FR Karosserie- instandhaltungstechnik	IH	42	.	.	.	.	.	.	.	.
25212	Karosserie- und Fahrzeugbau- mechaniker/-in, FR Fahrzeugbau- technik	IH	42	3	3	.	.	3	.	.	.
25212	Kraftfahrzeugmechatroniker/-in	Hw	42	11 937	11 607	330	3 399	3 084	3 147	2 310	774
25212	Kraftfahrzeugservicemechaniker/-in	Hw	24	675	663	12	96	579	.	.	69
25212	Mechaniker/-in für Karosserie- instandhaltungstechnik	Hw	42	102	102	.	9	24	48	21	6
25212	Karosserie- und Fahrzeugbau- mechaniker/-in, FR Karosserie- instandhaltungstechnik	Hw	42	696	684	12	180	165	201	147	81
25212	Karosserie- und Fahrzeugbau- mechaniker/-in, FR Karosseriebautechnik	Hw	42	60	57	.	18	12	12	18	3
25212	Karosserie- und Fahrzeugbau- mechaniker/-in, FR Fahrzeugbautechnik	Hw	42	186	186	.	54	51	51	33	6
25212	Karosserie- und Fahrzeugbau- mechaniker/-in, (ohne Angabe der Fachrichtung)	Hw	42	108	102	6	36	30	24	15	6
25213	Kraftfahrzeugmechatroniker/-in + duales Studium	Hw	42	.	.	.	.	.	.	.	.
25222	Mechaniker/-in für Land- und Bau- maschinentechnik	IH	42	69	66	3	21	15	12	18	.
25222	Fachpraktiker/-in für Land- und Bau- maschinentechnik	Hw	42	.	.	.	.	.	.	.	.
25222	Mechaniker/-in für Land- und Bau- maschinentechnik	Hw	42	1 317	1 311	6	378	345	333	261	12
25222	Metallbauer/-in, FR Nutzfahrzeugbau	Hw	42	87	87	.	21	21	30	12	.
25232	Leichtflugzeugbauer/-in	IH	36	3	3	.	.	.	.	.	.
25232	Fluggerätmechaniker/-in, FR Fertigungstechnik	IH	42	9	9	.	3	3	.	3	.
25232	Fluggerätmechaniker/-in, FR Instandhaltungstechnik	IH	42	177	168	6	36	51	54	33	3
25232	Fluggerätmechaniker/-in, FR Triebwerkstechnik	IH	42	21	21	.	21	.	.	.	.
25252	Fahrradmonteur/-in	IH	24	51	48	3	21	30	.	.	.
25252	Zweiradmechaniker/-in, FR Fahrradtechnik	IH	42	60	57	6	12	15	21	12	3
25252	Zweiradmechaniker/-in, FR Motorradtechnik	IH	42	12	9	.	3	3	3	.	.
25252	Zweiradmechaniker/-in, (ohne Angabe der Fachrichtung)	IH	42	.	.	.	.	.	.	.	.
25252	Fahrradmonteur/-in	Hw	24	27	27	.	12	15	.	.	3
25252	Zweiradmechaniker/-in	Hw	36	9	9	.	.	3	3	.	3
25252	Zweiradmechaniker/-in, FR Fahrradtechnik	Hw	42	195	186	9	54	57	48	36	3
25252	Zweiradmechaniker/-in, FR Motorradtechnik	Hw	42	138	129	9	39	39	42	18	6
25252	Zweiradmechaniker/-in, (ohne Angabe der Fachrichtung)	Hw	42	51	48	3	12	18	12	9	.



## Noch: 2.1 Auszubildende am 31.12.2013 nach Ausbildungsberufen, Berufsgruppen und -bereichen

Kenn- ziffer	Berufsbereich Berufsgruppe Ausbildungsberuf und Fachrichtung	Aus- bil- dungs- be- reich	Dauer (Mo- nate)	Auszubildende am 31.12.2013							
				insgesamt	männlich	weiblich	davon im ... Ausbildungsjahr				darunter ausländi- sche Aus- zubildende
							1.	2.	3.	4.	
261	Mechatronik und Automatisierungs- technik zusammen			5 475	5 247	228	1 467	1 557	1 494	957	144
26112	Mechatroniker/-in	IH	42	4 074	3 906	165	1 065	1 149	1 119	741	96
26112	Mechatroniker/-in	Hw	42	75	75	3	27	18	15	18	3
26122	Elektroniker/-in für Automatisierungs- technik	IH	42	1 095	1 041	54	309	318	303	165	36
26122	Elektroniker/-in für Automatisierungs- technik	Hw	42	6	6	.	.	3	.	.	.
26122	Elektroniker/-in, FR Automatisie- rungstechnik	Hw	42	225	219	6	66	69	54	36	9
262	Energietechnik zusammen			13 860	13 539	321	3 792	3 786	3 660	2 619	696
26212	Elektroniker/-in für Gebäude- und Infrastruktursysteme	IH	42	75	72	3	21	18	21	15	3
26212	Elektroniker/-in, FR Energie- und Gebäudetechnik	Hw	42	7 647	7 545	99	2 175	1 995	1 986	1 491	492
26222	Elektroniker/-in für Maschinen und Antriebstechnik	IH	42	105	99	6	18	39	30	18	.
26222	Elektroniker/-in für Maschinen und Antriebstechnik	Hw	42	258	258	3	72	66	72	48	12
26252	Elektroniker/-in für Betriebstechnik	IH	42	5 592	5 388	204	1 437	1 590	1 518	1 047	180
26252	Fachpraktiker/-in für Industrieelektrik	IH	24	6	6	.	3	3	.	.	.
26252	Industrieelektriker/-in, FR Be- triebstechnik	IH	24	93	93	3	48	48	.	.	9
26252	Industrieelektriker/-in, (ohne Angabe der Fachrichtung)	IH	24	3	3	.	3	.	.	.	.
26252	Elektroniker/-in für Betriebstechnik	Hw	42	24	21	3	6	9	6	3	.
26252	Elektroniker/-in, (ohne Angabe der Fachrichtung)	Hw	42	.	.	.	.	.	.	.	.
26262	Elektroanlagenmonteur/-in	IH	36	57	54	3	15	18	24	.	3
26262	Elektroanlagenmonteur/-in	Hw	36	.	.	.	.	.	.	.	.
263	Elektrotechnik zusammen			3 189	3 039	150	891	927	972	396	99
26312	Elektroerätiefachkraft	IH	36	6	6	.	3	3	.	.	.
26312	Elektroerätetechniker/-in	IH	36	6	3	3	.	3	.	.	.
26312	Elektroerätetechniker/-in	IH	24	6	6	.	3	3	.	.	.
26312	Elektroniker/-in für Geräte und Systeme	IH	42	1 056	987	69	255	303	309	189	21
26312	IT-System-Elektroniker/-in	IH	36	1 062	1 023	39	345	333	381	.	39
26312	IT-Werker/-in	IH	36	12	12	.	.	3	9	.	.
26312	Industrieelektriker/-in, FR Geräte und Systeme	IH	24	48	42	6	30	18	.	.	3
26312	Elektroniker/-in für Informations- und Systemtechnik	IH	42	57	51	6	21	18	12	6	.
26312	Informationselektroniker/-in	Hw	42	588	579	9	141	168	141	135	24
26312	IT-System-Elektroniker/-in	Hw	36	6	6	.	.	.	6	.	.
26312	Systemelektroniker/-in	Hw	42	36	36	.	9	9	12	9	3
26312	Elektroniker/-in, FR Informations- und Telekommunikationstechnik	Hw	42	252	246	9	66	51	75	60	6
26322	Mikrotechnologe/-technologin	IH	36	33	27	9	12	9	12	.	.
26332	Elektroniker/-in für luftfahrt- technische Systeme	IH	42	15	15	.	.	3	12	.	.
26332	Fluggeräteelektroniker/-in	IH	42	3	3	.	3	.	.	.	.
272	Technisches Zeichnen, Konstruktion und Modellbau zusammen			3 867	2 439	1 428	1 137	1 188	1 197	342	75
27212	Bauzeichner/-in	IH	36	1 191	603	591	384	387	420	.	21
27212	Techn. Produktdesigner/-in (nach al- ter VO, ohne Fachrichtungen)	IH	36	3	3	3	.	.	3	.	.
27212	Techn. Produktdesigner/-in, FR Pro- duktgestaltung und -konstruktion	IH	42	219	132	87	81	75	60	3	3
27212	Techn. Produktdesigner/-in, FR Ma- schinen- und Anlagenkonstruktion	IH	42	1 416	966	450	435	510	447	24	27

## Noch: 2.1 Auszubildende am 31.12.2013 nach Ausbildungsberufen, Berufsgruppen und -bereichen

Kenn- ziffer	Berufsbereich Berufsgruppe Ausbildungsberuf und Fachrichtung	Aus- bil- dungs- be- reich	Dauer (Mo- nate)	Auszubildende am 31.12.2013							
				insgesamt	männlich	weiblich	davon im ... Ausbildungsjahr				darunter ausländi- sche Aus- zubildende
							1.	2.	3.	4.	
27212	Techn. Produktdesigner/-in, (ohne Angabe der Fachrichtung)	IH	42	12	9	3	6	3	.	.	.
27212	Techn. Systemplaner/-in, FR Versor- gungs- und Ausrüstungstechnik	IH	42	225	159	66	78	75	72	.	6
27212	Techn. Systemplaner/-in, FR Stahl- und Metallbautechnik	IH	42	75	48	24	33	21	21	.	.
27212	Techn. Systemplaner/-in, FR Elektrotechnische Systeme	IH	42	78	54	24	27	21	30	.	.
27212	Techn. Zeichner/-in, FR Elektrotechnik	IH	42	9	9	3	.	.	.	9	.
27212	Techn. Zeichner/-in, FR Heizungs-, Klima- und Sanitärtechnik	IH	42	45	24	21	.	.	.	45	3
27212	Techn. Zeichner/-in, FR Holztechnik	IH	42	3	3	3	.	.	.	3	.
27212	Techn. Zeichner/-in, FR Maschinen- und Anlagentechnik	IH	42	219	144	75	.	.	51	168	3
27212	Techn. Zeichner/-in, FR Stahl- und Metallbautechnik	IH	42	45	33	15	.	.	18	27	.
27212	Bauzeichner/-in	Hw	36	15	9	9	6	3	6	.	.
27212	Techn. Produktdesigner/-in, FR Pro- duktgestaltung und -konstruktion	Hw	42	3	3	3	3	.	.	.	.
27212	Techn. Produktdesigner/-in, FR Ma- schinen- und Anlagenkonstruktion	Hw	42	39	24	12	12	15	9	.	3
27212	Techn. Produktdesigner/-in, (ohne Angabe der Fachrichtung)	Hw	42	9	6	6	3	3	3	.	.
27212	Techn. Systemplaner/-in, FR Versor- gungs- und Ausrüstungstechnik	Hw	42	18	12	6	6	9	3	.	.
27212	Techn. Systemplaner/-in, FR Stahl- und Metallbautechnik	Hw	42	27	21	6	6	12	9	.	.
27212	Techn. Systemplaner/-in, FR Elektrotechnische Systeme	Hw	42	3	3	.	.	3	.	.	.
27212	Techn. Systemplaner/-in, (ohne Angabe der Fachrichtung)	Hw	42	9	6	3	.	6	3	.	.
27212	Techn. Zeichner/-in, FR Elektrotechnik	Hw	42	.	.	.	.	.	.	.	.
27212	Techn. Zeichner/-in, FR Heizungs-, Klima- und Sanitärtechnik	Hw	42	6	3	3	.	.	.	6	.
27212	Techn. Zeichner/-in, FR Maschinen- und Anlagentechnik	Hw	42	12	9	6	.	.	.	12	.
27212	Techn. Zeichner/-in, FR Stahl- und Metallbautechnik	Hw	42	6	6	.	.	.	.	6	.
27232	Modellbaumechaniker/-in, FR Gießereimodellbau	IH	42	3	3	.	.	.	.	3	.
27232	Techn. Modellbauer/-in, FR Gießerei	IH	42	51	48	3	9	15	15	12	3
27232	Techn. Modellbauer/-in, FR Karosserie und Produktion	IH	42	15	12	3	6	6	3	.	.
27232	Techn. Modellbauer/-in, FR Anschauung	IH	42	3	3	3	3	.	.	.	.
27232	Techn. Modellbauer/-in, (ohne Angabe der Fachrichtung)	IH	42	6	6	.	.	3	3	.	.
27232	Techn. Modellbauer/-in, FR Gießerei	Hw	42	54	51	3	21	15	12	9	.
27232	Techn. Modellbauer/-in, FR Karosserie und Produktion	Hw	42	24	21	.	6	9	6	3	.
27232	Techn. Modellbauer/-in, FR Anschauung	Hw	42	3	3	3	.	3	.	.	.
27232	Techn. Modellbauer/-in, (ohne Angabe der Fachrichtung)	Hw	42	12	9	.	6	3	.	.	.
273	Technische Produktionsplanung und -steuerung zusammen			21	21	.	6	9	6	.	.
27302	Produktionstechnologe/-technologin	IH	36	21	21	.	6	9	6	.	.
281	Textiltechnik und -produktion zusammen			180	159	21	54	45	81	.	9
28102	Produktionsmechaniker/-in – Textil	IH	36	126	120	6	39	30	57	.	6
28112	Produktgestalter/-in – Textil	IH	36	6	.	6	.	3	3	.	.
28112	Textilgestalter/-in im Handwerk, FR Sticken	Hw	36	.	.	.	.	.	.	.	.

## Noch: 2.1 Auszubildende am 31.12.2013 nach Ausbildungsberufen, Berufsgruppen und -bereichen

Kenn- ziffer	Berufsbereich Berufsgruppe Ausbildungsberuf und Fachrichtung	Aus- bil- dungs- be- reich	Dauer (Mo- nate)	Auszubildende am 31.12.2013							darunter ausländi- sche Aus- zubildende
				insgesamt	männlich	weiblich	davon im ... Ausbildungsjahr				
							1.	2.	3.	4.	
28122	Produktprüfer/-in – Textil	IH	24	6	.	6	3	3	.	.	.
28122	Textilgestalter/-in im Handwerk, FR Filzen	Hw	36	.	.	.	.	.	.	.	.
28122	Textilgestalter/-in im Handwerk, (ohne Angabe der Fachrichtung)	Hw	36	.	.	.	.	.	.	.	.
28142	Produktveredler/-in – Textil	IH	36	39	36	3	9	6	24	.	3
282	Textilverarbeitung zusammen			420	93	327	150	156	117	.	30
28222	Änderungsschneider/-in	IH	24	3	.	3	3	3	.	.	.
28222	Modenäher/-in	IH	24	42	3	39	15	27	.	.	.
28222	Modeschneider/-in	IH	36	48	3	48	12	9	27	.	.
28222	Änderungsschneider/-in	Hw	24	36	6	30	18	18	.	.	15
28222	Maßschneider/-in	Hw	36	162	9	150	48	60	51	.	6
28222	Modist/-in	Hw	36	12	.	12	3	3	3	.	.
28222	Näher/-in im Damenschneider- handwerk	Hw	36	3	.	3	3	3	.	.	.
28232	Polster- und Dekorationsnäher/-in	IH	24	6	.	6	6	.	.	.	.
28232	Techn. Konfektionär/-in	IH	36	57	39	18	21	15	21	.	6
28232	Polster- und Dekorationsnäher/-in	Hw	24	9	.	9	3	6	.	.	3
28242	Fahrzeuginnenausstatter/-in	IH	36	3	3	.	3	.	.	.	.
28242	Polsterer/Polsterin	IH	36	33	24	9	15	9	12	.	.
28242	Polsterer/Polsterin	Hw	36	3	3	.	.	3	.	.	.
283	Leder-, Pelzherstellung und -verarbeitung zusammen			357	216	141	99	96	114	48	18
28312	Fachkraft für Lederverarbeitung	IH	24	6	.	6	3	3	.	.	.
28312	Gerber/-in	IH	36	12	9	3	3	3	6	.	.
28312	Gerber/-in	Hw	36	.	.	.	.	.	.	.	.
28322	Sattler/-in, FR Fahrzeugsattlerei	IH	36	6	3	3	.	.	3	.	.
28322	Sattler/-in, FR Reitsportsattlerei	IH	36	.	.	.	.	.	.	.	.
28322	Sattler/-in, FR Feintäschnerei	IH	36	3	.	3	3	.	.	.	.
28322	Sattler/-in, FR Fahrzeugsattlerei	Hw	36	21	18	3	6	6	9	.	3
28322	Sattler/-in, FR Reitsportsattlerei	Hw	36	12	3	9	.	6	6	.	.
28322	Sattler/-in, FR Feintäschnerei	Hw	36	3	.	3	.	.	3	.	.
28322	Sattler/-in, (ohne Angabe der Fachrichtung)	Hw	36	15	12	3	6	3	6	.	.
28332	Schuhfertiger/-in	IH	36	15	9	6	6	3	6	.	3
28332	Orthopädienschuhmacher/-in	Hw	42	240	150	90	63	60	72	48	12
28332	Schäftemacher/-in	Hw	36	3	.	3	3	.	.	.	.
28332	Schuhmacher/-in	Hw	36	15	6	6	6	3	6	.	.
28342	Kürschner/-in	Hw	36	6	3	3	3	3	.	.	.
291	Getränkeherstellung zusammen			123	111	12	39	45	36	.	3
29112	Brauer/-in und Mälzer/-in	IH	36	99	90	9	33	36	30	.	3
29112	Brauer/-in und Mälzer/-in	Hw	36	6	6	.	.	3	3	.	.
29122	Weinküfer/-in	IH	36	.	.	.	.	.	.	.	.
29132	Brenner/-in	IH	36	.	.	.	.	.	.	.	.
29132	Destillateur/-in	IH	36	9	9	.	3	3	.	.	.
29142	Fachkraft für Fruchtsafttechnik	IH	36	9	6	3	3	3	3	.	.
292	Lebensmittel- und Genussmittel- herstellung zusammen			3 648	2 496	1 152	1 218	1 191	1 239	.	204
29202	Fachkraft für Lebensmitteltechnik	IH	36	474	342	132	165	147	162	.	18
29212	Müller/-in (Verfahrenstechnologe/- technologin in der Mühlen- und Futtermittelwirtschaft)	IH	36	33	33	.	12	9	12	.	3
29212	Müller/-in (Verfahrenstechnologe/- technologin in der Mühlen- und Futtermittelwirtschaft)	Hw	36	9	9	.	.	3	3	.	.
29222	Fachkraft für Süßwarentechnik, FR Dauerbackwaren	IH	36	18	6	9	6	6	6	.	.

## Noch: 2.1 Auszubildende am 31.12.2013 nach Ausbildungsberufen, Berufsgruppen und -bereichen

Kenn- ziffer	Berufsbereich Berufsgruppe Ausbildungsberuf und Fachrichtung	Aus- bil- dungs- be- reich	Dauer (Mo- nate)	Auszubildende am 31.12.2013							darunter ausländi- sche Aus- zubildende
				insgesamt	männlich	weiblich	davon im ... Ausbildungsjahr				
							1.	2.	3.	4.	
29222	Bäcker/-in	Hw	36	1 458	1 161	297	468	486	501	.	114
29222	Bäckerfachwerker/-in	Hw	36	15	12	.	3	6	6	.	.
29222	Bäckerwerker/-in	Hw	36	.	.	.	.	.	.	.	.
29222	Fachpraktiker/-in für Bäcker	Hw	36	6	.	6	6	.	.	.	.
29222	Konditor/-in	Hw	36	870	219	654	324	267	279	.	42
29232	Fleischer/-in	IH	36	135	126	9	42	45	45	.	6
29232	Fleischer/-in	Hw	36	522	507	15	162	174	186	.	21
29232	Fachpraktiker/-in im Fleischer- handwerk	Hw	36	3	.	.	3	.	.	.	.
29252	Speiseeishersteller/-in	IH	24	3	.	.	.	3	.	.	.
29252	Speiseeishersteller/-in	Hw	24	6	.	3	.	3	.	.	.
29252	Milchtechnologe/-technologin	Lw	36	45	42	6	9	18	18	.	3
29262	Fachkraft für Süßwarentechnik, FR Konfekt	IH	36	24	12	9	6	6	12	.	.
29262	Fachkraft für Süßwarentechnik, FR Schokolade	IH	36	9	9	.	3	3	3	.	.
29262	Fachkraft für Süßwarentechnik, FR Zuckerwaren	IH	36	24	15	9	6	12	9	.	.
29262	Fachkraft für Süßwarentechnik, FR Schokolade	Hw	36	.	.	.	.	.	.	.	.
293	Speisenzubereitung zusammen			4 977	3 702	1 275	1 659	1 572	1 749	.	237
29302	Beikoch/-köchin	IH	36	426	258	168	42	147	240	.	33
29302	Koch/Köchin	IH	36	4 308	3 303	1 005	1 443	1 359	1 506	.	192
29302	Teilkoch/Teilköchin	IH	12	12	6	6	12	.	.	.	.
29302	Fachpraktiker/-in Küche (Beikoch/-köchin)	IH	36	231	135	96	162	66	3	.	12
<b>3</b>	<b>Bau, Architektur, Vermessung und Gebäudetechnik</b>			<b>27 030</b>	<b>25 830</b>	<b>1 200</b>	<b>8 676</b>	<b>8 319</b>	<b>8 118</b>	<b>1 917</b>	<b>1 713</b>
311	Bauplanung und -überwachung, Architektur zusammen			48	36	12	18	15	15	.	.
31132	Fachkraft für Straßen- und Ver- kehrstechnik	IH	36	33	24	9	12	9	12	.	.
31132	Fachkraft für Straßen- und Verkehrstechnik	ÖD	36	3	3	.	3	.	.	.	.
31142	Fachkraft für Wasserwirtschaft	IH	36	3	.	3	.	.	.	.	.
31142	Fachkraft für Wasserwirtschaft	ÖD	36	9	6	.	3	3	3	.	.
312	Vermessung und Kartografie zusammen			567	405	162	210	189	165	.	6
31212	Vermessungstechniker/-in, FR Bergvermessung	IH	36	12	9	3	3	3	3	.	.
31212	Vermessungstechniker/-in, FR Vermessung	ÖD	36	459	339	120	180	147	132	.	6
31222	Geomatiker/-in	IH	36	3	.	3	.	.	3	.	.
31222	Geomatiker/-in	ÖD	36	93	57	36	27	39	24	.	.
321	Hochbau zusammen			5 910	5 850	60	1 959	1 965	1 986	.	312
32102	Hochbaufacharbeiter/-in	IH	24	108	105	.	45	60	.	.	12
32102	Hochbaufachwerker/-in	IH	36	9	9	.	.	3	3	.	.
32102	Hochbaufacharbeiter/-in	Hw	24	309	309	.	144	165	.	.	21
32102	Hochbaufachwerker/-in	Hw	36	42	42	.	18	12	15	.	3
32112	Beton- und Stahlbetonbauer/-in	IH	36	147	141	6	36	39	72	.	12
32112	Beton- und Stahlbetonbauer/-in	Hw	36	228	225	.	69	78	81	.	15
32113	Beton- und Stahlbetonbauer/-in + duales Studium	Hw	36	3	3	.	3	.	.	.	.
32122	Maurer/-in	IH	36	33	33	.	9	9	12	.	3
32122	Maurer/-in	Hw	36	1 464	1 452	12	489	462	510	.	78
32123	Maurer/-in + duales Studium	Hw	36	6	6	.	6	.	.	.	.
32132	Feuerungs- und Schornstein- bauer/-in	IH	36	30	30	.	9	9	12	.	3

## Noch: 2.1 Auszubildende am 31.12.2013 nach Ausbildungsberufen, Berufsgruppen und -bereichen

Kenn- ziffer	Berufsbereich Berufsgruppe Ausbildungsberuf und Fachrichtung	Aus- bil- dungs- be- reich	Dauer (Mo- nate)	Auszubildende am 31.12.2013							
				insgesamt	männlich	weiblich	davon im ... Ausbildungsjahr				darunter ausländi- sche Aus- zubildende
							1.	2.	3.	4.	
32132	Feuerungs- und Schornstein- bauer/-in	Hw	36	21	21	.	9	3	9	.	3
32142	Dachdecker/-in, FR Dach-, Wand- und Abdichtungstechnik	Hw	36	2 805	2 775	30	906	888	1 008	.	111
32142	Dachdecker/-in, (ohne Angabe der Fachrichtung)	Hw	36	327	318	9	114	99	114	.	9
32152	Fassadenmonteur/-in	IH	36	6	6	.	.	3	.	.	.
32152	Fassadenmonteur/-in	Hw	36	3	3	.	.	.	.	.	.
32162	Gerüstbauer/-in	IH	36	.	.	.	.	.	.	.	.
32162	Gerüstbauer/-in	Hw	36	336	336	.	81	120	138	.	42
32172	Bauwerksmechaniker/-in für Abbruch und Betontrenntechnik	IH	36	30	30	.	12	9	6	.	.
32172	Bauwerksmechaniker/-in für Abbruch und Betontrenntechnik	Hw	36	3	3	.	.	.	3	.	.
322	Tiefbau zusammen			1 653	1 635	21	546	588	519	.	93
32202	Spezialtiefbauer/-in	IH	36	15	15	.	3	9	3	.	.
32202	Tiefbaufacharbeiter/-in	IH	24	198	198	.	99	96	.	.	15
32202	Tiefbaufacharbeiter/-in	Hw	24	159	156	.	81	78	.	.	15
32222	Asphaltbauer/-in	IH	36	18	18	.	3	9	6	.	.
32222	Straßenbauer/-in	IH	36	234	231	.	69	63	99	.	3
32222	Asphaltbauer/-in	Hw	36	6	6	.	3	3	.	.	.
32222	Straßenbauer/-in	Hw	36	651	645	3	192	210	249	.	27
32232	Gleisbauer/-in	IH	36	174	162	12	39	63	72	.	24
32242	Brunnenbauer/-in	IH	36	6	6	.	.	3	3	.	.
32242	Brunnenbauer/-in	Hw	36	12	12	.	3	6	3	.	.
32252	Kanalbauer/-in	IH	36	75	75	.	12	18	45	.	3
32252	Kanalbauer/-in	Hw	36	66	66	.	30	15	21	.	6
32262	Wasserbauer/-in	IH	36	.	.	.	.	.	.	.	.
32262	Wasserbauer/-in	ÖD	36	45	42	3	12	15	18	.	.
331	Bodenverlegung zusammen			771	759	15	261	249	261	.	60
33102	Bodenleger/-in	IH	36	6	6	.	3	3	3	.	.
33102	Bodenleger/-in	Hw	36	93	87	3	27	33	33	.	6
33112	Fliesen-, Platten- und Mosaikleger/-in	Hw	36	492	483	9	165	165	165	.	36
33122	Estrichleger/-in	Hw	36	27	27	.	9	6	12	.	.
33132	Parkettleger/-in	Hw	36	156	156	.	60	45	51	.	18
332	Maler- und Lackierer-, Stuckateur- arbeiten, Bauwerksabdichtung, Holz- und Bautenschutz zusammen			5 865	5 088	777	2 046	1 917	1 902	.	417
33212	Bau- und Metallmaler/-in	Hw	36	462	393	69	144	156	159	.	42
33212	Bauten- und Objektbeschichter/-in	Hw	24	477	429	48	225	252	.	.	51
33212	Maler/-in und Lackierer/-in, FR Gestaltung und Instandhaltung	Hw	36	4 182	3 609	570	1 416	1 284	1 482	.	270
33212	Maler/-in und Lackierer/-in, FR Bauten- und Korrosionsschutz	Hw	36	3	3	.	.	.	.	.	.
33212	Maler/-in und Lackierer/-in, (ohne Angabe der Fachrichtung)	Hw	36	483	399	84	165	150	168	.	30
33222	Stuckateur/-in	IH	36	.	.	.	.	.	.	.	.
33222	Stuckateur/-in	Hw	36	195	189	6	69	60	69	.	18
33232	Bauwerksabdichter/-in	IH	36	3	3	.	3	.	3	.	.
33232	Bauwerksabdichter/-in	Hw	36	3	3	.	.	.	.	.	.
33242	Fachkraft für Holz- und Bauten- schutzarbeiten	Hw	24	15	15	.	9	6	.	.	.
33242	Holz- und Bautenschützer/-in, FR Bautenschutz	Hw	36	30	30	.	12	9	12	.	3
33242	Holz- und Bautenschützer/-in, (ohne Angabe der Fachrichtung)	Hw	36	15	15	.	6	3	6	.	.

## Noch: 2.1 Auszubildende am 31.12.2013 nach Ausbildungsberufen, Berufsgruppen und -bereichen

Kenn- ziffer	Berufsbereich Berufsgruppe Ausbildungsberuf und Fachrichtung	Aus- bil- dungs- be- reich	Dauer (Mo- nate)	Auszubildende am 31.12.2013							
				insgesamt	männlich	weiblich	davon im ... Ausbildungsjahr				darunter ausländi- sche Aus- zubildende
							1.	2.	3.	4.	
333	Aus- und Trockenbau, Isolierung, Zimmerei, Glaserei, Rollladen- und Jalousiebau zusammen			1 698	1 674	24	573	615	510	.	84
33302	Ausbaufacharbeiter/-in	IH	24	45	45	.	18	27	.	.	3
33302	Ausbaufachwerker/-in	IH	36	3	3	.	.	.	.	.	.
33302	Trockenbaumonteur/-in	IH	36	51	51	.	15	15	21	.	3
33302	Ausbaufacharbeiter/-in	Hw	24	159	159	.	87	75	.	.	15
33302	Ausbaufachwerker/-in	Hw	36	3	3	.	.	3	.	.	.
33302	Trockenbaumonteur/-in	Hw	36	21	21	.	6	9	6	.	.
33312	Industrie-Isolierer/-in	IH	36	66	66	.	15	15	36	.	12
33312	Isolierfacharbeiter/-in	IH	24	18	18	.	9	6	.	.	3
33312	Industrie-Isolierer/-in	Hw	36	3	3	.	.	.	3	.	.
33312	Wärme-, Kälte- und Schallschutz- isolierer/-in	Hw	36	69	69	.	24	30	18	.	9
33322	Zimmerer/Zimmerin	IH	36	3	3	.	.	.	3	.	.
33322	Bootsbauer/-in (nach alter VO, ohne Fachrichtungen)	Hw	42	3	3	.	.	.	.	.	3
33322	Zimmerer/Zimmerin	Hw	36	858	849	9	267	306	285	.	12
33322	Bootsbauer/-in, FR Neu-, Aus- und Umbau	Hw	42	12	9	3	6	3	3	.	.
33322	Bootsbauer/-in, FR Technik	Hw	42	.	.	.	.	.	.	.	.
33322	Bootsbauer/-in, (ohne Angabe der Fachrichtung)	Hw	42	6	6	.	3	3	.	.	.
33342	Glaser/-in, FR Fenster- und Glasfassadenbau	Hw	36	3	3	.	3	.	.	.	.
33342	Glaser/-in, FR Verglasung und Glasbau	Hw	36	231	225	6	69	78	87	.	15
33342	Glaser/-in, (ohne Angabe der Fachrichtung)	Hw	36	15	12	.	6	6	3	.	.
33352	Rollladen- und Sonnenschutz- mechatroniker/-in	Hw	36	126	120	3	45	36	45	.	9
341	Gebäudetechnik zusammen			9	9	.	3	3	3	.	.
34102	Hauswartzehilfe/-gehilfin	IH	36	9	9	.	3	3	3	.	.
342	Klempnerei, Sanitär-, Heizungs- und Klimatechnik zusammen			8 982	8 886	96	2 598	2 343	2 325	1 719	666
34202	Klempner/-in	Hw	42	27	24	.	9	3	9	6	.
34212	Anlagenmechaniker/-in für Sanitär-, Heizungs- und Klimatechnik	IH	42	3	3	.	.	.	.	.	.
34212	Anlagenmechaniker/-in für Sanitär-, Heizungs- und Klimatechnik	Hw	42	8 022	7 935	87	2 307	2 079	2 061	1 572	612
34212	Fachkraft für Sanitär-, Heizungs- und Klimatechnik	Hw	36	12	12	.	3	3	6	.	.
34213	Anlagenmechaniker/-in für Sanitär-, Heizungs- und Klimatechnik + duales Studium	Hw	42	.	.	.	.	.	.	.	.
34222	Ofen- und Luftheizungsbauer/-in	Hw	36	33	33	.	12	12	6	.	3
34232	Mechatroniker/-in für Kältetechnik	IH	42	42	42	.	21	15	6	3	3
34232	Mechatroniker/-in für Kältetechnik	Hw	42	846	840	9	246	228	237	135	45
343	Ver- und Entsorgung zusammen			1 524	1 491	33	462	432	435	198	75
34312	Fachkraft für Abwassertechnik	IH	36	21	18	.	6	3	9	.	.
34312	Fachkraft für Rohr-, Kanal- und Industrieservice	IH	36	90	90	.	33	27	30	.	3
34312	Fachkraft für Wasserversorgungs- technik	IH	36	6	6	.	3	.	3	.	.
34312	Fachkraft für Rohr-, Kanal- und Industrieservice	Hw	36	60	60	.	18	18	24	.	.
34312	Fachkraft für Abwassertechnik	ÖD	36	111	99	12	39	48	24	.	3
34312	Fachkraft für Rohr-, Kanal- und Industrieservice	ÖD	36	30	30	.	12	12	9	.	.
34312	Fachkraft für Wasserversorgungs- technik	ÖD	36	18	15	.	6	6	6	.	.

## Noch: 2.1 Auszubildende am 31.12.2013 nach Ausbildungsberufen, Berufsgruppen und -bereichen

Kenn- ziffer	Berufsbereich Berufsgruppe Ausbildungsberuf und Fachrichtung	Aus- bil- dungs- be- reich	Dauer (Mo- nate)	Auszubildende am 31.12.2013							darunter ausländi- sche Aus- zubildende
				insgesamt	männlich	weiblich	davon im ... Ausbildungsjahr				
							1.	2.	3.	4.	
34322	Rohrleitungsbauer/-in	IH	36	84	84	.	24	21	39	.	6
34322	Rohrleitungsbauer/-in	Hw	36	9	9	.	3	3	.	.	.
34332	Fachkraft für Kreislauf- und Abfall- wirtschaft	IH	36	63	60	3	27	21	18	.	.
34332	Recycling-Fachwerker/-in Fachwerker/-in für Recycling	IH	36	3	3	.	.	.	3	.	.
34332	Recycling-Werker/-in	IH	24	39	39	.	18	21	.	.	6
34332	Fachkraft für Kreislauf- und Abfallwirtschaft	ÖD	36	42	36	3	18	12	12	.	3
34342	Anlagenmechaniker/-in	IH	42	906	897	9	240	228	246	192	57
34342	Behälter- und Apparatebauer/-in	Hw	42	42	42	.	12	12	12	6	.
<b>4</b>	<b>Naturwissenschaft, Geografie und Informatik</b>			<b>14 523</b>	<b>12 339</b>	<b>2 187</b>	<b>4 695</b>	<b>4 734</b>	<b>4 584</b>	<b>510</b>	<b>411</b>
412	Biologie zusammen			252	84	168	87	78	72	15	3
41212	Biologielaborant/-in	IH	42	207	75	135	72	60	60	15	3
41212	Milchwirtschaftl. Laborant/-in	Lw	36	45	12	33	15	18	12	.	.
413	Chemie zusammen			3 642	2 664	978	1 149	1 071	1 008	414	123
41312	Chemikant/-in	IH	42	2 160	1 854	306	654	633	579	291	102
41312	Pharmakant/-in	IH	42	99	54	45	42	21	30	3	.
41312	Produktionsfachkraft Chemie	IH	24	108	102	3	60	48	.	.	9
41322	Chemielaborant/-in	IH	42	1 233	639	597	384	351	387	114	9
41322	Chemielaborjungwerker/-in	IH	24	.	.	.	.	.	.	.	.
41322	Stoffprüfer/-in (Chemie) (Glas-, kera- mische Industrie, Steine und Erden)	IH	36	3	.	.	.	.	.	.	.
41322	Textillaborant/-in	IH	42	39	15	24	9	15	12	6	.
414	Physik zusammen			621	489	132	156	201	180	81	18
41412	Physiklaborant/-in	IH	42	105	81	24	30	36	24	18	6
41422	Werkstoffprüfer/-in	IH	42	318	249	72	6	132	117	63	6
41422	Werkstoffprüfer/-in, FR Metalltechnik	IH	42	60	39	21	60	.	.	.	.
41422	Werkstoffprüfer/-in, FR Wärmebehandlungstechnik	IH	42	12	12	.	12	.	.	.	3
41422	Werkstoffprüfer/-in, FR Systemtechnik	IH	42	3	3	.	3	.	.	.	.
41422	Werkstoffprüfer/-in, (ohne Angabe der Fachrichtung)	IH	42	3	3	.	3	.	.	.	.
41432	Baustoffprüfer/-in	IH	36	120	108	12	48	33	39	.	6
422	Umweltschutztechnik zusammen			453	405	48	162	165	126	.	.
42212	Schornsteinfeger/-in	Hw	36	453	405	48	162	165	126	.	.
431	Informatik zusammen			4 869	4 539	330	1 590	1 641	1 638	.	87
43102	Fachinformatiker/-in, FR Systemintegration	IH	36	3 999	3 786	213	1 314	1 341	1 341	.	72
43102	Fachinformatiker/-in, (ohne Angabe der Fachrichtung)	IH	36	12	9	.	3	6	3	.	.
43102	Fachinformatiker/-in, FR Systemintegration	Hw	36	.	.	.	.	.	.	.	.
43112	Informatikkaufmann/-frau	IH	36	855	741	117	273	291	294	.	15
43112	Informatikkaufmann/-frau	Hw	36	.	.	.	.	.	.	.	.
432	IT-Systemanalyse, IT-Anwendungsberatung und IT-Vertrieb zusammen			1 074	885	192	357	357	360	.	102
43232	IT-System-Kaufmann/-frau	IH	36	1 071	882	189	354	357	360	.	102
43232	IT-System-Kaufmann/-frau	Hw	36	3	3	.	.	.	3	.	.
434	Softwareentwicklung und Programmierung zusammen			3 612	3 270	342	1 194	1 221	1 197	.	75
43412	Mathematisch-techn. Softwareentwickler/-in	IH	36	462	384	78	174	138	150	.	18
43412	Fachinformatiker/-in, FR Anwendungsentwicklung	IH	36	3 150	2 886	264	1 020	1 083	1 047	.	60

## Noch: 2.1 Auszubildende am 31.12.2013 nach Ausbildungsberufen, Berufsgruppen und -bereichen

Kenn- ziffer	Berufsbereich Berufsgruppe Ausbildungsberuf und Fachrichtung	Aus- bil- dungs- be- reich	Dauer (Mo- nate)	Auszubildende am 31.12.2013									
				insgesamt	männlich	weiblich	davon im ... Ausbildungsjahr				darunter ausländi- sche Aus- zubildende		
							1.	2.	3.	4.			
43412	Fachinformatiker/-in, FR Anwendungsentwicklung	Hw	36	.	.	.	.	.	.	.	.	.	.
<b>5</b>	<b>Verkehr, Logistik, Schutz und Sicherheit</b>			<b>17 367</b>	<b>14 532</b>	<b>2 832</b>	<b>6 486</b>	<b>6 060</b>	<b>4 821</b>	.	.	.	<b>1 002</b>
512	Überwachung und Wartung der Verkehrsinfrastruktur zusammen			282	273	9	96	90	96	.	.	.	3
51212	Straßenwärter/-in	ÖD	36	282	273	9	96	90	96	.	.	.	3
513	Lagerwirtschaft, Post und Zustellung, Güterumschlag zusammen			8 754	7 860	894	3 366	3 222	2 163	.	.	.	600
51312	Fachkraft für Lagerlogistik	IH	36	5 391	4 860	534	1 659	1 593	2 142	.	.	.	336
51312	Fachlagerist/-in	IH	24	2 574	2 391	183	1 290	1 284	.	.	.	.	201
51312	Lagerfachhelfer/-in	IH	24	81	78	3	45	36	.	.	.	.	6
51312	Fachpraktiker/-in im Lagerbereich	IH	24	.	.	.	.	.	.	.	.	.	.
51312	Fachkraft für Lagerlogistik	Hw	36	21	21	.	9	9	3	.	.	.	3
51312	Fachlagerist/-in	Hw	24	3	3	.	3	.	.	.	.	.	.
51322	Fachkraft für Kurier-, Express- und Postdienstleistungen	IH	24	627	456	171	339	288	.	.	.	.	54
51332	Fachkraft für Hafenlogistik	IH	36	51	51	.	18	12	18	.	.	.	3
514	Servicekräfte im Personenverkehr zusammen			228	87	141	81	78	72	.	.	.	15
51412	Kaufmann/-frau für Verkehrsservice	IH	36	177	75	102	66	60	51	.	.	.	15
51422	Servicekaufmann/-frau im Luftver- kehr	IH	36	51	12	39	15	15	18	.	.	.	.
515	Überwachung und Steuerung des Verkehrsbetriebs zusammen			180	147	33	66	66	45	.	.	.	6
51522	Eisenbahner/-in im Betriebsdienst, FR Fahrweg	IH	36	168	138	30	57	66	45	.	.	.	6
51522	Eisenbahner/-in im Betriebsdienst, (ohne Angabe der Fachrichtung)	IH	36	12	9	3	9	3	.	.	.	.	.
516	Kaufleute - Verkehr und Logistik zusammen			3 612	2 271	1 341	1 149	1 197	1 269	.	.	.	144
51622	Kaufmann/-frau für Spedition und Logistikdienstleistung	IH	36	3 528	2 214	1 314	1 131	1 173	1 224	.	.	.	138
51642	Luftverkehrskaufmann/-frau	IH	36	.	.	.	.	.	.	.	.	.	.
51652	Schiffahrtskaufmann/-frau, FR Linienfahrt (Linienreederei, Linienagent)	IH	36	3	3	.	3	.	.	.	.	.	.
51652	Schiffahrtskaufmann/-frau, FR Trampfahrt (Trampreederei, Schiffsmakler)	IH	36	9	6	3	.	3	6	.	.	.	.
51652	Schiffahrtskaufmann/-frau, (ohne Angabe der Fachrichtung)	IH	36	3	3	3	3	3	.	.	.	.	.
51662	Kaufmann/-frau für Kurier-, Express- und Postdienstleistungen	IH	36	66	45	21	12	18	39	.	.	.	3
521	Fahrzeugführung im Straßenverkehr zusammen			2 022	1 920	102	795	663	564	.	.	.	66
52122	Berufskraftfahrer/-in	IH	36	1 728	1 665	63	681	549	498	.	.	.	42
52122	Berufskraftfahrer/-in	Hw	36	3	3	.	.	3	.	.	.	.	.
52132	Fachkraft im Fahrbetrieb	IH	36	207	180	30	69	72	66	.	.	.	12
52182	Servicefahrer/-in	IH	24	84	72	9	45	39	.	.	.	.	9
522	Fahrzeugführung im Eisenbahnver- kehr zusammen			366	348	18	135	117	114	.	.	.	21
52202	Eisenbahner/-in im Betriebsdienst, FR Lokführer und Transport	IH	36	366	348	18	135	117	114	.	.	.	21
524	Fahrzeugführung im Schiffsverkehr zusammen			84	75	6	33	30	18	.	.	.	6
52422	Binnenschiffer/-in	IH	36	84	75	6	33	30	18	.	.	.	6
525	Bau- und Transportgeräteführung zusammen			39	39	.	15	18	6	.	.	.	3
52522	Baugeräteführer/-in	IH	36	36	36	.	15	15	6	.	.	.	3
52522	Baugeräteführer/-in	Hw	36	3	3	.	.	3	.	.	.	.	.



Noch: **2.1 Auszubildende am 31.12.2013 nach Ausbildungsberufen, Berufsgruppen und -bereichen**

Kenn- ziffer	Berufsbereich Berufsgruppe Ausbildungsberuf und Fachrichtung	Aus- bil- dungs- be- reich	Dauer (Mo- nate)	Auszubildende am 31.12.2013							
				insgesamt	männlich	weiblich	davon im ... Ausbildungsjahr				darunter ausländi- sche Aus- zubildende
							1.	2.	3.	4.	
531	Objekt-, Personen-, Brandschutz, Arbeitsicherheit zusammen			867	702	165	417	282	168	.	39
53112	Fachkraft für Schutz und Sicherheit	IH	36	510	417	93	219	150	144	.	30
53112	Servicekraft für Schutz und Sicherheit	IH	24	75	66	9	48	24	.	.	3
53132	Werkfeuerwehrmann/-frau	IH	36	93	90	3	36	36	24	.	.
53142	Fachangestellte(r) für Bäderbetriebe	ÖD	36	189	129	60	117	72	.	.	6
533	Gewerbe- und Gesundheitsaufsicht, Desinfektion zusammen			27	24	3	12	6	9	.	.
53342	Schädlingsbekämpfer/-in	IH	36	27	24	3	12	6	9	.	.
541	Reinigung zusammen			906	786	120	318	294	294	.	105
54112	Gebäudereiniger/-in	Hw	36	792	717	75	294	252	249	.	90
54112	Gebäudereinigerwerker/-in	Hw	36	6	6	.	3	3	.	.	.
54132	Textilreiniger/-in	IH	36	6	3	3	3	.	3	.	.
54132	Textilreiniger/-in	Hw	36	45	18	27	9	15	21	.	6
54132	Textilreinigerwerker/-in	Hw	36	21	6	12	3	9	9	.	.
54152	Fachkraft für Fahrzeugpflege	IH	24	12	12	.	6	3	.	.	.
54152	Fahrzeuopfleger/-in	Hw	36	24	24	.	.	9	12	.	9
<b>6</b>	<b>Kaufmännische Dienstleistungen, Warenhandel, Vertrieb, Hotel und Tourismus</b>			<b>58 749</b>	<b>24 450</b>	<b>34 299</b>	<b>20 328</b>	<b>20 961</b>	<b>17 457</b>	.	<b>4 176</b>
611	Einkauf und Vertrieb zusammen			180	96	84	78	63	39	.	3
61122	Mediengestalter/-in Digital und Print, FR Beratung und Planung	IH	36	60	21	39	24	18	18	.	.
61142	Automatenfachmann/-frau	IH	36	45	36	6	12	9	21	.	.
61142	Fachkraft für Automaten-service	IH	24	78	39	39	42	36	.	.	3
612	Handel zusammen			10 362	6 102	4 260	3 096	3 549	3 717	.	375
61212	Kaufmann/-frau im Groß- und Außenhandel, FR Außenhandel	IH	36	420	231	192	129	150	141	.	18
61212	Kaufmann/-frau im Groß- und Außenhandel, FR Großhandel	IH	36	9 882	5 835	4 047	2 928	3 384	3 573	.	354
61212	Kaufmann/-frau im Groß- und Außenhandel, (ohne Angabe der Fachrichtung)	IH	36	54	36	18	39	12	3	.	3
61212	Kaufmann/-frau im Groß- und Außenhandel, FR Großhandel	Hw	36	.	.	.	.	.	.	.	.
61212	Kaufmann/-frau im Groß- und Außenhandel, (ohne Angabe der Fachrichtung)	Hw	36	3	.	3	3	.	.	.	.
613	Immobilienwirtschaft und Facility-Management zusammen			1 917	735	1 182	633	642	642	.	33
61312	Immobilienkaufmann/-frau	IH	36	1 917	735	1 182	633	642	642	.	33
621	Verkauf (ohne Produkt- spezialisierung) zusammen			26 343	11 580	14 763	9 618	10 074	6 651	.	2 415
62101	Verkaufshilfe	IH	24	234	78	156	57	177	.	.	36
62102	Kaufmann/-frau im Einzelhandel	IH	36	13 827	6 405	7 422	3 384	3 795	6 648	.	1 056
62102	Verkäufer/-in	IH	24	11 787	4 899	6 888	5 862	5 925	.	.	1 275
62102	Fachpraktiker/-in im Verkauf	IH	24	483	195	291	309	174	.	.	51
62102	Kaufmann/-frau im Einzelhandel	Hw	36	9	3	6	3	3	3	.	.
62102	Verkäufer/-in	Hw	24	.	.	.	.	.	.	.	.
622	Verkauf von Bekleidung, Elektronik, Kraftfahrzeugen und Hartwaren zusammen			2 799	1 713	1 086	876	939	981	.	123
62242	Fotomedienfachmann/-frau	IH	36	21	9	12	6	6	9	.	.
62272	Automobilkaufmann/-frau	IH	36	2 148	1 263	885	678	729	738	.	81
62272	Automobilkaufmann/-frau	Hw	36	420	237	183	120	147	153	.	15
62282	Tankwart/-in	IH	36	210	201	9	72	57	81	.	27
623	Verkauf von Lebensmitteln zusammen			4 362	342	4 020	1 440	1 455	1 467	.	411

## Noch: 2.1 Auszubildende am 31.12.2013 nach Ausbildungsberufen, Berufsgruppen und -bereichen

Kenn- ziffer	Berufsbereich Berufsgruppe Ausbildungsberuf und Fachrichtung	Aus- bil- dungs- be- reich	Dauer (Mo- nate)	Auszubildende am 31.12.2013							darunter ausländi- sche Aus- zubildende
				insgesamt	männlich	weiblich	davon im ... Ausbildungsjahr				
							1.	2.	3.	4.	
62302	Fachverkäufer/-in im Lebensmittel- handwerk	IH	36	15	3	12	6	3	3	.	.
62302	Verkaufshilfe im Lebensmittel- Einzelhandel	IH	24	3	.	3	.	3	.	.	.
62302	Fachgehilfe/-gehilfin im Nahrungs- mittelverkauf	Hw	36	9	.	9	.	3	3	.	.
62302	Verkaufskraft im Nahrungsmittel- handwerk	Hw	36	.	.	.	.	.	.	.	.
62302	Fachverkäufer/-in im Lebensmittel- handwerk, (ohne Angabe des Schwerpunktes)	Hw	36	3	.	3	3	.	.	.	3
62302	Fachpraktiker/-in im Lebensmittel- verkauf	Hw	36	.	.	.	.	.	.	.	.
62312	Fachverkäufer/-in im Lebensmittel- handwerk, SP Bäckerei	Hw	36	3 384	207	3 177	1 113	1 119	1 152	.	354
62312	Fachverkäufer/-in im Lebensmittel- handwerk, SP Konditorei	Hw	36	243	15	228	93	72	78	.	30
62322	Fachverkäufer/-in im Lebensmittel- handwerk, SP Fleischerei	Hw	36	705	117	588	225	252	228	.	24
624	Verkauf von drogerie- und apothekenüblichen Waren, Sanitäts- und Medizinbedarf zusammen			1 620	84	1 536	555	510	555	.	168
62412	Drogist/-in	IH	36	639	51	588	225	210	204	.	21
62412	Pharmazeutisch-kaufm. Angestellte(r)	FB	36	981	33	948	330	300	351	.	144
625	Buch-, Kunst-, Antiquitäten- und Musikfachhandel zusammen			288	54	234	90	84	114	.	3
62512	Buchhändler/-in	IH	36	282	48	234	87	81	114	.	3
62532	Musikfachhändler/-in	IH	36	6	6	.	3	3	.	.	.
631	Tourismus und Sport zusammen			2 172	750	1 419	777	714	681	.	78
63112	Kaufmann/-frau für Tourismus und Freizeit	IH	36	120	21	99	36	48	36	.	.
63112	Reiseverkehrskaufmann/-frau	IH	36	15	6	9	.	.	15	.	.
63112	Tourismuskaufmann/-frau (Kaufmann/-frau für Privat- und Geschäftsreisen)	IH	36	1 089	189	900	381	363	345	.	39
63122	Sport- und Fitnesskaufmann/-frau	IH	36	930	525	405	351	300	279	.	33
63122	Sportfachmann/-frau	IH	36	15	12	3	6	3	6	.	3
632	Hotellerie zusammen			4 089	1 134	2 958	1 440	1 320	1 329	.	213
63212	Hotelkaufmann/-frau	IH	36	156	54	102	57	60	42	.	3
63222	Hotelfachmann/-frau	IH	36	3 933	1 080	2 853	1 383	1 260	1 287	.	210
633	Gastronomie zusammen			3 411	1 413	1 998	1 323	1 242	846	.	333
63302	Fachkraft im Gastgewerbe	IH	24	663	264	399	309	354	.	.	84
63302	Fachpraktiker/-in im Gastgewerbe	IH	24	27	18	9	27	.	.	.	.
63302	Helfer/-in im Gastgewerbe (24 Mon.)	IH	24	87	27	60	45	42	.	.	6
63302	Helfer/-in im Gastgewerbe (36 Mon.)	IH	36	6	3	3	.	3	3	.	.
63302	Restaurantfachmann/-frau	IH	36	1 365	465	897	483	438	444	.	105
63312	Fachmann/-frau für System- gastronomie	IH	36	1 263	636	627	459	402	399	.	138
63312	Fachmann/-frau für System- gastronomie	Hw	36	3	3	.	3	.	.	.	.
634	Veranstaltungsservice und -management zusammen			1 203	444	759	402	369	432	.	18
63402	Veranstaltungskaufmann/-frau	IH	36	1 203	444	759	402	369	432	.	18
<b>7</b>	<b>Unternehmensorganisation, Buch- haltung, Recht und Verwaltung</b>			<b>62 304</b>	<b>22 260</b>	<b>40 044</b>	<b>20 382</b>	<b>20 874</b>	<b>21 048</b>	.	<b>2 031</b>
713	Unternehmensorganisation und -strategie zusammen			14 616	6 453	8 163	4 473	5 067	5 073	.	264
71302	Industriekaufmann/-frau	IH	36	14 565	6 432	8 133	4 455	5 052	5 058	.	264
71302	Industriekaufmann/-frau	Hw	36	51	21	30	18	18	15	.	.
714	Büro- und Sekretariat zusammen			18 996	5 619	13 377	5 850	6 423	6 726	.	831

## Noch: 2.1 Auszubildende am 31.12.2013 nach Ausbildungsberufen, Berufsgruppen und -bereichen

Kenn- ziffer	Berufsbereich Berufsgruppe Ausbildungsberuf und Fachrichtung	Aus- bil- dungs- be- reich	Dauer (Mo- nate)	Auszubildende am 31.12.2013							
				insgesamt	männlich	weiblich	davon im ... Ausbildungsjahr				darunter ausländi- sche Aus- zubildende
							1.	2.	3.	4.	
71402	Bürofachkraft	IH	36	3	3	3	.	3	.	.	.
71402	Bürokaufmann/-frau	IH	36	9 717	3 210	6 507	2 943	3 225	3 549	.	405
71402	Bürokraft	IH	36	123	60	63	42	36	45	.	3
71402	Büropraktiker/-in	IH	24	6	3	3	.	6	.	.	.
71402	Kaufmann/-frau für Büro- kommunikation	IH	36	6 624	1 638	4 986	2 025	2 325	2 274	.	318
71402	Fachpraktiker/-in für Büro- kommunikation	IH	36	39	12	27	24	15	3	.	.
71402	Bürokaufmann/-frau	Hw	36	2 034	573	1 461	669	663	702	.	93
71402	Kaufmann/-frau für Büro- kommunikation	Hw	36	27	6	21	12	9	9	.	.
71402	Fachangestellte(r) für Bürokommunikation	ÖD	36	420	114	306	135	144	141	.	12
715	Personalwesen und -dienstleistung zusammen			657	222	435	180	222	255	.	24
71522	Personaldienstleistungs- kaufmann/-frau	IH	36	657	222	435	180	222	255	.	24
721	Versicherungs- und Finanz- dienstleistungen zusammen			12 663	6 429	6 231	4 314	4 143	4 206	.	222
72112	Bankkaufmann/-frau	IH	36	8 394	4 140	4 254	2 835	2 772	2 787	.	126
72122	Investmentfondskaufmann/-frau	IH	36	9	6	.	3	3	3	.	.
72122	Kaufmann/-frau für Versicherungen und Finanzen, FR Finanzberatung	IH	36	171	111	60	57	45	69	.	6
72132	Kaufmann/-frau für Versicherungen und Finanzen, FR Versicherung	IH	36	4 035	2 136	1 899	1 389	1 305	1 341	.	87
72132	Kaufmann/-frau für Versicherungen und Finanzen, (ohne Angabe der Fachrichtung)	IH	36	54	33	21	30	18	6	.	.
723	Steuerberatung zusammen			4 191	1 338	2 853	1 578	1 407	1 209	.	210
72302	Steuerfachangestellte(r)	FB	36	4 191	1 338	2 853	1 578	1 407	1 209	.	210
731	Rechtsberatung, -sprechung und -ordnung zusammen			4 167	228	3 939	1 488	1 335	1 344	.	333
73112	Notarfachangestellte(r)	FB	36	261	39	222	93	90	75	.	12
73112	Patentanwaltsfachangestellte(r)	FB	36	75	15	60	21	30	24	.	.
73112	Rechtsanwalts- und Notarfach- angestellte(r)	FB	36	1 302	54	1 248	471	411	420	.	78
73112	Rechtsanwaltsfachangestellte(r)	FB	36	2 532	120	2 412	903	801	828	.	243
732	Verwaltung zusammen			6 669	1 890	4 779	2 376	2 163	2 130	.	141
73202	Verwaltungsfachangestellte(r), FR Bundesverwaltung	ÖD	36	447	153	294	159	144	147	.	12
73202	Verwaltungsfachangestellte(r), FR Kommunalverwaltung	ÖD	36	1 872	576	1 296	687	615	570	.	36
73202	Verwaltungsfachangestellte(r), FR Landesverwaltung	ÖD	36	24	6	18	6	6	15	.	.
73212	Fachangestellte(r) für Arbeitsförderung	ÖD	36	147	39	108	.	.	147	.	9
73212	Sozialversicherungsfachan- gestellte(r), FR allgemeine Krankenversicherung	ÖD	36	1 332	390	942	519	441	369	.	21
73212	Sozialversicherungsfachan- gestellte(r), FR knappschaftliche Sozialversicherung	ÖD	36	228	60	168	90	69	69	.	9
73212	Sozialversicherungsfachan- gestellte(r), FR landwirtschaftliche Sozialversicherung	ÖD	36	12	3	9	3	3	3	.	.
73212	Sozialversicherungsfachan- gestellte(r), FR gesetzliche Rentenversicherung	ÖD	36	198	54	144	72	69	57	.	3
73212	Sozialversicherungsfachan- gestellte(r), FR gesetzliche Unfallversicherung	ÖD	36	96	30	63	33	30	30	.	.

## Noch: 2.1 Auszubildende am 31.12.2013 nach Ausbildungsberufen, Berufsgruppen und -bereichen

Kenn- ziffer	Berufsbereich Berufsgruppe Ausbildungsberuf und Fachrichtung	Aus- bil- dungs- be- reich	Dauer (Mo- nate)	Auszubildende am 31.12.2013							darunter ausländi- sche Aus- zubildende
				insgesamt	männlich	weiblich	davon im ... Ausbildungsjahr				
							1.	2.	3.	4.	
73212	Fachangestellte(r) für Arbeitsmarkt- dienstleistungen	ÖD	36	135	27	105	45	87	3	.	6
73213	Sozialversicherungsfach- angestellte(r) + duales Studium,FR allgemeine Krankenversicherung	ÖD	36	93	18	72	30	27	36	.	.
73222	Kaufmann/-frau im Gesundheitswesen	IH	36	1 326	393	933	492	438	396	.	33
73222	Kaufmann/-frau im Gesundheitswesen	Hw	36	.	.	.	.	.	.	.	.
73252	Justizfachangestellte(r)	ÖD	36	726	123	603	228	219	276	.	9
73282	Verwaltungsfachangestellte(r), FR Handwerksorganisation und Industrie- und Handelskammern	ÖD	36	12	3	6	3	3	3	.	.
73282	Verwaltungsfachangestellte(r), FR Kirchenverwaltung in den Gliedkir- chen der Ev. Kirche in Deutschland	ÖD	36	24	9	15	9	9	9	.	.
733	Medien-, Dokumentations- und Informationsdienste zusammen			345	81	264	126	114	108	.	6
73312	Fachangestellte(r) für Medien- und Informationsdienste, FR Bildagentur	IH	36	.	.	.	.	.	.	.	.
73312	Fachangestellte(r) für Medien- und Informationsdienste, FR Archiv	ÖD	36	42	18	24	12	18	15	.	.
73312	Fachangestellte(r) für Medien- und Informationsdienste, FR Bildagentur	ÖD	36	.	.	.	.	.	.	.	.
73322	Fachangestellte(r) für Medien- und Informationsdienste, FR Bibliothek	IH	36	6	3	3	3	.	.	.	.
73322	Fachangestellte(r) für Medien- und Informationsdienste, FR Bibliothek	ÖD	36	243	42	201	96	78	69	.	6
73332	Fachangestellte/-r für Medien- und Informationsdienste, FR Information und Dokumentation	IH	36	9	3	6	3	3	3	.	.
73332	Fachangestellte/-r für Medien- und Informationsdienste, FR Information und Dokumentation	ÖD	36	33	12	21	6	12	15	.	.
73342	Fachangestellte/-r für Medien- und Informationsdienste, FR Medizinische Dokumentation	ÖD	36	9	.	9	3	3	3	.	.
<b>8</b>	<b>Gesundheit, soziales, Lehre und Erziehung</b>			<b>29 229</b>	<b>2 541</b>	<b>26 688</b>	<b>9 936</b>	<b>9 675</b>	<b>9 246</b>	<b>372</b>	<b>3 654</b>
811	Arzt- und Praxishilfe zusammen			17 985	186	17 802	6 234	6 153	5 598	.	2 298
81102	Med. Fachangestellte(r)	FB	36	9 543	99	9 444	3 132	3 330	3 081	.	1 137
81112	Zahnmed. Fachangestellte(r)	FB	36	7 269	33	7 236	2 619	2 418	2 235	.	1 158
81142	Tiermed. Fachangestellte(r)	FB	36	1 173	51	1 119	483	405	282	.	3
823	Körperpflege zusammen			5 883	753	5 133	2 046	1 854	1 983	.	1 053
82312	Friseur/-in	Hw	36	5 742	747	4 995	1 995	1 806	1 944	.	1 044
82322	Kosmetiker/-in	IH	36	36	.	36	15	12	9	.	.
82322	Kosmetiker/-in	Hw	36	81	3	78	27	30	21	.	9
82342	Maskenbildner/-in	IH	36	24	3	24	9	9	6	.	.
824	Bestattungswesen zusammen			111	60	51	33	45	36	.	.
82402	Bestattungsfachkraft	IH	36	15	9	6	6	6	3	.	.
82402	Bestattungsfachkraft	Hw	36	96	51	45	27	39	30	.	.
82402	Bestattungsfachkraft	ÖD	36	.	.	.	.	.	.	.	.
825	Medizin-, Orthopädie- und Rehathe- chnik zusammen			3 645	1 416	2 226	1 101	1 074	1 095	372	180
82512	Orthopädiemechaniker/-in und Bandagist/-in	Hw	42	240	141	99	9	93	78	60	9
82512	Orthopädietechnik-Mechaniker/-in	Hw	36	72	45	30	72	.	.	.	3
82522	Augenoptiker/-in	Hw	36	1 305	390	915	441	411	450	.	57
82523	Augenoptiker/-in + duales Studium	Hw	36	.	.	.	.	.	.	.	.
82532	Hörgeräteakustiker/-in	Hw	36	609	255	354	195	192	219	.	18
82542	Zahn techniker/-in	Hw	42	1 416	588	828	381	375	345	315	93

## Noch: 2.1 Auszubildende am 31.12.2013 nach Ausbildungsberufen, Berufsgruppen und -bereichen

Kenn- ziffer	Berufsbereich Berufsgruppe Ausbildungsberuf und Fachrichtung	Aus- bil- dungs- be- reich	Dauer (Mo- nate)	Auszubildende am 31.12.2013							darunter ausländi- sche Aus- zubildende
				insgesamt	männlich	weiblich	davon im ... Ausbildungsjahr				
							1.	2.	3.	4.	
832	Hauswirtschaft und Verbraucher- beratung zusammen			1 605	126	1 476	519	549	537	.	123
83212	Fachpraktiker/-in für personale Dienstleistungen	IH	36	12	.	12	9	3	.	.	3
83212	Hauswirtschafter/-in	Lw	36	6	.	6	.	.	6	.	.
83212	Hauswirtschafter/-in	S	36	822	48	774	255	267	303	.	48
83212	Hauswirtschaftshelfer/-in	S	36	762	78	687	255	279	228	.	72
<b>9</b>	<b>Sprach-, Literatur-, Geistes-, Ge- sellschafts- und Wirtschaftswis- sensschaften, Medien, Kunst, Kul- tur und Gestaltung</b>			<b>5 112</b>	<b>2 376</b>	<b>2 739</b>	<b>1 731</b>	<b>1 683</b>	<b>1 650</b>	<b>48</b>	<b>141</b>
913	Gesellschaftswissenschaften zusammen			72	30	42	24	27	21	.	3
91342	Fachangestellte(r) für Markt- und Sozialforschung	IH	36	72	30	42	24	27	21	.	3
921	Werbung und Marketing zusammen			1 797	621	1 176	627	585	585	.	66
92112	Kaufmann/-frau für Marketing- kommunikation	IH	36	972	288	684	318	303	354	.	15
92122	Kaufmann/-frau für Dialogmarketing	IH	36	654	258	396	219	201	231	.	39
92122	Servicefachkraft für Dialogmarketing	IH	24	171	75	96	90	81	.	.	12
923	Verlags- und Medienwirtschaft zusammen			609	186	423	213	213	183	.	6
92302	Kaufmann/-frau für audiovisuelle Medien	IH	36	159	57	102	69	48	45	.	3
92302	Medienkaufmann/-frau Digital und Print	IH	36	450	129	321	144	165	141	.	.
932	Innenarchitektur, visuelles Marke- ting, Raumausstattung zusammen			849	213	636	276	303	270	.	30
93222	Gestalter/-in für visuelles Marketing	IH	36	477	90	387	162	165	150	.	12
93222	Gestalter/-in für visuelles Marketing	Hw	36	3	.	3	.	.	.	.	.
93232	Raumausstatter/-in	Hw	36	372	123	246	114	138	120	.	15
933	Kunsthandwerk und bildende Kunst zusammen			42	27	12	18	12	12	.	.
93312	Holzbildhauer/-in	Hw	36	3	.	3	.	.	.	.	.
93312	Steinmetz/-in und Steinbildhauer/-in, FR Steinbildhauerarbeiten	Hw	36	30	27	3	12	9	9	.	.
93332	Drechsler/-in (Elfenbeinschnitzer/-in), (ohne Angabe der Fachrichtung)	Hw	36	.	.	.	.	.	.	.	.
93342	Vergolder/-in	Hw	36	6	.	6	3	3	.	.	.
93352	Wachszieher/-in, FR Kerzenherstellung	Hw	36	.	.	.	.	.	.	.	.
934	Kunsthandwerkliche Keramik- und Glasgestaltung zusammen			3	.	3	3	.	.	.	.
93412	Keramiker/-in	Hw	36	3	.	3	3	.	.	.	.
935	Kunsthandwerkliche Metall- gestaltung zusammen			522	264	261	150	165	165	42	15
93512	Metallbildner/-in, FR Gürtler und Metalldrucktechnik	Hw	36	6	6	.	3	3	3	.	.
93522	Goldschmied/-in, FR Schmuck	IH	42	6	3	3	3	3	.	.	.
93522	Goldschmied/-in, (ohne Angabe der Fachrichtung)	IH	42	.	.	.	.	.	.	.	.
93522	Goldschmied/-in, FR Juwelen	Hw	42	.	.	.	.	.	.	.	.
93522	Goldschmied/-in, FR Schmuck	Hw	42	90	21	69	21	24	24	21	.
93522	Goldschmied/-in, (ohne Angabe der Fachrichtung)	Hw	42	120	24	96	33	36	30	18	3
93532	Graveur/-in	Hw	36	24	15	9	9	9	9	.	.
93532	Metallbildner/-in, FR Ziselieretechnik	Hw	36	3	3	.	.	.	3	.	.
93542	Schilder- und Lichtreklame- hersteller/-in, insgesamt	Hw	36	273	189	84	81	90	99	.	12
936	Musikinstrumentenbau zusammen			48	39	9	15	15	12	6	6
93612	Bogenmacher/-in	Hw	36	.	.	.	.	.	.	.	.

Noch: **2.1 Auszubildende am 31.12.2013 nach Ausbildungsberufen, Berufsgruppen und -bereichen**

Kenn- ziffer	Berufsbereich Berufsgruppe Ausbildungsberuf und Fachrichtung	Aus- bil- dungs- be- reich	Dauer (Mo- nate)	Auszubildende am 31.12.2013							darunter ausländi- sche Aus- zubildende
				insgesamt	männlich	weiblich	davon im ... Ausbildungsjahr				
							1.	2.	3.	4.	
93612	Geigenbauer/-in	Hw	36	3	.	.	.	.	.	.	.
93612	Zupfinstrumentenmacher/-in	Hw	36	.	.	.	.	.	.	.	.
93622	Holzblasinstrumentenmacher/-in	Hw	36	.	.	.	.	.	.	.	.
93642	Klavier- und Cembalobauer/-in, FR Klavierbau	IH	42	.	.	.	.	.	.	.	.
93642	Klavier- und Cembalobauer/-in, FR Klavierbau	Hw	42	12	9	3	6	3	3	.	3
93642	Klavier- und Cembalobauer/-in, (ohne Angabe der Fachrichtung)	Hw	42	.	.	.	.	.	.	.	.
93652	Orgel- und Harmoniumbauer/-in, FR Orgelbau	IH	42	12	12	.	3	3	3	.	3
93652	Orgel- und Harmoniumbauer/-in, FR Orgelbau	Hw	42	15	12	3	6	6	3	3	3
93652	Orgel- und Harmoniumbauer/-in, (ohne Angabe der Fachrichtung)	Hw	42	3	3	.	.	.	.	.	.
945	Veranstaltungs-, Kamera- und Ton- technik zusammen			1 143	984	159	399	351	390	.	18
94512	Fachkraft für Veranstaltungstechnik	IH	36	726	681	48	252	225	249	.	9
94532	Mediengestalter/-in Bild und Ton	IH	36	411	303	111	144	126	141	.	9
94532	Mediengestalter/-in Bild und Ton	Hw	36	3	3	.	3	.	3	.	.
946	Bühnen- und Kostümbilderei, Requisite zusammen			27	6	21	6	12	9	.	.
94612	Bühnenmaler/-in und -plastiker/-in, FR Malerei	IH	36	18	6	12	3	6	6	.	.
94612	Bühnenmaler/-in und -plastiker/-in, FR Plastik	IH	36	9	.	9	3	6	3	.	.
<b>Insgesamt</b>				<b>317 742</b>	<b>197 031</b>	<b>120 711</b>	<b>101 955</b>	<b>103 599</b>	<b>96 912</b>	<b>15 273</b>	<b>18 129</b>

## 2.2 Auszubildende am 31.12.2013 nach Ausbildungsjahr, zuständiger Stelle und Ausbildungsbereich

Zuständige Stelle/Art der Verwaltung/Ausbildungsbereich	Auszubildende am 31.12.2013							darunter ausländische Auszubildende
	insgesamt	männlich	weiblich	davon im ... Ausbildungsjahr				
				1.	2.	3.	4.	
<b>Industrie, Handel u. a.</b>								
<b>Industrie- und Handelskammer</b>								
Aachen	11 778	7 626	4 155	3 786	3 918	3 603	474	675
Arnsberg	6 168	4 050	2 118	1 887	2 019	1 956	306	165
Bielefeld	20 700	13 377	7 323	6 687	6 957	6 351	702	513
Bochum	5 817	3 711	2 109	1 824	1 950	1 797	246	327
Bonn	7 965	4 860	3 105	2 634	2 577	2 565	192	564
Detmold	3 399	2 253	1 149	1 092	1 104	1 026	177	72
Dortmund	12 753	7 998	4 755	4 299	4 347	3 687	417	816
Düsseldorf	13 524	7 890	5 631	4 200	4 638	4 389	297	585
Duisburg	12 030	7 446	4 587	4 080	3 996	3 564	393	705
Essen	10 674	6 402	4 272	3 324	3 702	3 327	321	30
Hagen	9 597	6 378	3 216	3 033	3 252	2 784	525	750
Krefeld	12 216	7 965	4 251	3 993	4 002	3 699	519	621
Köln	23 778	14 448	9 330	7 737	7 929	7 374	738	1 470
Münster	27 072	17 019	10 053	8 655	9 114	8 229	1 074	834
Siegen	6 498	4 365	2 130	2 073	2 118	1 887	420	309
Wuppertal	6 231	4 071	2 160	2 037	2 091	1 833	267	453
<b>Zusammen</b>	<b>190 200</b>	<b>119 859</b>	<b>70 341</b>	<b>61 344</b>	<b>63 723</b>	<b>58 065</b>	<b>7 068</b>	<b>8 892</b>
<b>Handwerk</b>								
<b>Handwerkskammer</b>								
Aachen	6 792	5 292	1 500	2 037	2 067	2 061	627	285
Arnsberg	5 667	4 449	1 218	1 707	1 686	1 701	576	324
Bielefeld	11 124	8 829	2 292	3 300	3 381	3 387	1 056	471
Dortmund	10 599	8 325	2 274	3 126	3 162	3 264	1 050	894
Düsseldorf	21 411	17 037	4 374	7 086	6 498	5 919	1 908	1 893
Köln	13 200	10 374	2 826	4 011	3 936	3 918	1 335	1 212
Münster	15 780	12 690	3 090	4 578	4 710	4 839	1 656	822
<b>Zusammen</b>	<b>84 573</b>	<b>66 999</b>	<b>17 577</b>	<b>25 845</b>	<b>25 440</b>	<b>25 086</b>	<b>8 205</b>	<b>5 898</b>
<b>Landwirtschaft</b>								
Landwirtschaftskammer Nordrhein-Westfalen	6 684	5 547	1 137	1 983	2 274	2 427	.	84
<b>Zusammen</b>	<b>6 684</b>	<b>5 547</b>	<b>1 137</b>	<b>1 983</b>	<b>2 274</b>	<b>2 427</b>	.	<b>84</b>
<b>öffentlicher Dienst</b>								
<b>Art der Verwaltung</b>								
Kommunaler Verwaltungsdienst	1 830	567	1 263	660	603	567	.	39
Landesverwaltungsdienst	3 378	1 530	1 848	1 266	1 122	993	.	51
Bundesverwaltungsdienst	2 052	582	1 470	675	660	714	.	54
Handwerkskammer	9	3	6	3	3	3	.	.
Industrie- und Handelskammer	27	3	21	12	9	6	.	.
Kirchlicher Verwaltungsdienst	78	30	48	33	24	21	.	.
<b>Zusammen</b>	<b>7 374</b>	<b>2 718</b>	<b>4 656</b>	<b>2 649</b>	<b>2 421</b>	<b>2 304</b>	.	<b>144</b>
<b>freie Berufe</b>								
Ärztammer Nordrhein	5 013	66	4 947	1 647	1 797	1 566	.	663
Ärztammer Westfalen-Lippe	4 533	33	4 497	1 485	1 533	1 515	.	474
Apothekerkammer Nordrhein	618	21	597	213	201	204	.	108
Apothekerkammer Westfalen-Lippe	363	12	351	117	99	147	.	36
Rheinische Notarkammer	261	39	222	93	90	75	.	12
Patentanwaltskammer, München	75	15	60	21	30	24	.	.
Rechtsanwaltskammer Düsseldorf	786	42	744	279	258	249	.	72
Rechtsanwaltskammer Hamm	2 082	90	1 989	768	663	651	.	147
Rechtsanwaltskammer Köln	966	39	927	327	291	348	.	102
Steuerberaterkammer Düsseldorf	1 212	396	816	477	414	321	.	81
Steuerberaterkammer Köln	1 068	348	720	414	345	309	.	69
Steuerberaterkammer Westfalen-Lippe	1 911	594	1 317	687	645	579	.	63
Tierärztekammer Nordrhein	624	27	597	267	216	141	.	.
Tierärztekammer Westfalen-Lippe	549	24	522	216	192	141	.	3
Zahnärztekammer Nordrhein	4 008	21	3 987	1 542	1 269	1 197	.	792
Zahnärztekammer Westfalen-Lippe	3 261	12	3 249	1 074	1 149	1 038	.	366
<b>Zusammen</b>	<b>27 324</b>	<b>1 785</b>	<b>25 542</b>	<b>9 627</b>	<b>9 198</b>	<b>8 502</b>	.	<b>2 985</b>
<b>sonstige</b>								
Landwirtschaftskammer Nordrhein-Westfalen	1 584	126	1 458	510	543	531	.	120
<b>Zusammen</b>	<b>1 584</b>	<b>126</b>	<b>1 458</b>	<b>510</b>	<b>543</b>	<b>531</b>	.	<b>120</b>
<b>Ausbildungsbereiche insgesamt</b>								
<b>Insgesamt</b>	<b>317 742</b>	<b>197 031</b>	<b>120 711</b>	<b>101 955</b>	<b>103 599</b>	<b>96 912</b>	<b>15 273</b>	<b>18 129</b>

Vollständige Bezeichnungen der zuständigen Stellen siehe Seite 12.

### Top 10 der Ausbildungsberufe am 31.12.2013 nach Geschlecht

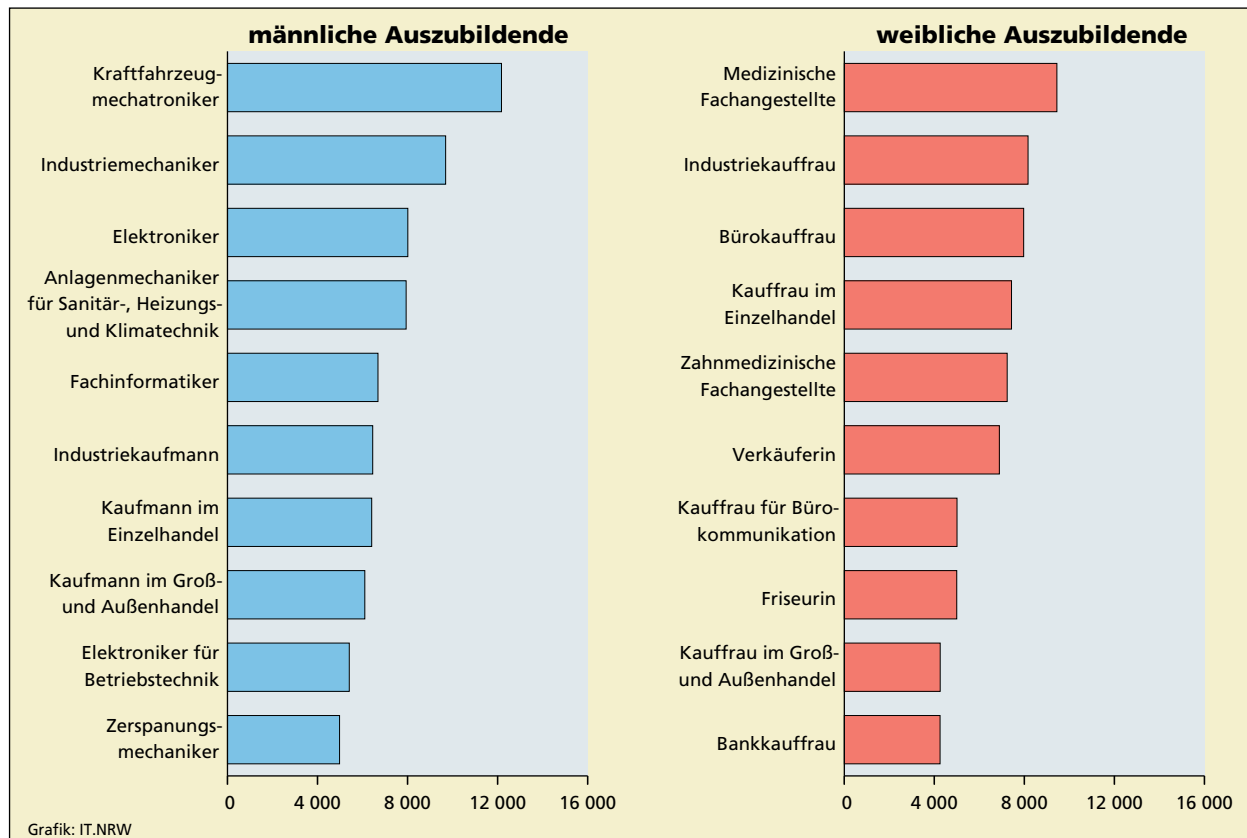

### 2.3 Die 25 Ausbildungsberufe mit der größten Anzahl Auszubildender am 31.12.2013

Rang	2013	dagegen 2012	Kennziffer	Ausbildungsberuf	Ausbildungs- bereich	Auszubildende	
						2013	dagegen 2012
<b>Insgesamt</b>							
1	1		71302	Industriekaufmann/-frau	IH/Hw	14 616	14 361
2	2		62102	Kaufmann/-frau im Einzelhandel	IH/Hw	13 836	14 247
3	4		25212	Kraftfahrzeugmechatroniker/-in	IH/Hw	12 537	12 288
4	3		62102	Verkäufer/-in	IH/Hw	11 787	12 396
5	5		71402	Bürokaufmann/-frau	IH/Hw	11 751	12 078
6	6		61212	Kaufmann/-frau im Groß- und Außenhandel	IH/Hw	10 362	10 212
7	7		25102	Industriemechaniker/-in	IH/Hw	10 041	10 194
8	8		81102	Medizinische(r) Fachangestellte(r)	FB	9 543	9 714
9	10		72112	Bankkaufmann/-frau	IH	8 394	8 136
10	11		26122/26212/ 26252/26312	Elektroniker/-in	Hw	8 127	8 115
11	9		34212	Anlagenmechaniker/-in für Sanitär-, Heizungs- und Klimatechnik	IH/Hw	8 025	8 241
12	12		81112	Zahnmedizinische(r) Fachangestellte(r)	FB	7 269	7 173
13	14		43102/43412	Fachinformatiker/-in	IH/Hw	7 161	6 786
14	13		71402	Kaufmann/-frau für Bürokommunikation	IH/Hw	6 651	6 852
15	15		82312	Friseur/-in	Hw	5 742	6 624
16	16		26252	Elektroniker/-in für Betriebstechnik	IH/Hw	5 616	5 559
17	17		51312	Fachkraft für Lagerlogistik	IH/Hw	5 415	5 433
18	20		24232	Zerspanungsmechaniker/-in	IH/Hw	5 106	5 136
19	21		22342	Tischler/-in	Hw	4 815	5 085
20	19		24412/25222	Metallbauer/-in	Hw	4 680	5 154
21	18		33212	Maler/-in und Lackierer/-in	Hw	4 665	5 418
22	22		62302/62312/ 62322	Fachverkäufer/-in im Lebensmittelhandwerk	IH/Hw	4 350	5 010
23	23		29302	Koch/Köchin	IH/Hw	4 308	4 731
24	24		72122/72132	Kaufmann/-frau für Versicherungen und Finanzen	IH	4 260	4 239
25	-		72302	Steuerfachangestellte(r)	FB	4 191	3 990



### Noch: 2.3 Die 25 Ausbildungsberufe mit der größten Anzahl Auszubildender am 31.12.2013

Rang		Kennziffer	Ausbildungsberuf	Ausbildungs- bereich	Auszubildende	
2013	dagegen 2012				2013	dagegen 2012
<b>männlich</b>						
1	1	25212	Kraftfahrzeugmechatroniker	IH/Hw	12 174	11 925
2	2	25102	Industriemechaniker	IH/Hw	9 693	9 858
3	4	26122/26212/ 262527726312	Elektroniker	Hw	8 013	8 004
4	3	34212	Anlagenmechaniker für Sanitär-, Heizungs- und Klimatechnik	IH/Hw	7 938	8 160
5	6	43102/43412	Fachinformatiker	IH/Hw	6 687	6 357
6	7	71302	Industriekaufmann	IH/Hw	6 453	6 225
7	5	62102	Kaufmann im Einzelhandel	IH/Hw	6 408	6 657
8	8	61212	Kaufmann im Groß- und Außenhandel	IH/Hw	6 102	6 003
9	9	26252	Elektroniker für Betriebstechnik	IH/Hw	5 412	5 352
10	11	24232	Zerspanungsmechaniker	IH/Hw	4 980	4 998
11	12	62102	Verkäufer	IH/Hw	4 899	4 977
12	13	51312	Fachkraft für Lagerlogistik	IH/Hw	4 881	4 938
13	10	24412/25222	Metallbauer	Hw	4 629	5 097
14	14	22342	Tischler	Hw	4 440	4 650
15	17	72112	Bankkaufmann	IH	4 140	3 915
16	15	33212	Maler und Lackierer	Hw	4 011	4 638
17	16	26112	Mechatroniker	IH/Hw	3 981	3 930
18	18	71402	Bürokaufmann	IH/Hw	3 783	3 879
19	19	29302	Koch	IH/Hw	3 303	3 672
20	20	32142	Dachdecker	Hw	3 096	3 489
21	21	12102/12112/ 12122/12132/ 12142	Gärtner	Lw	3 063	3 312
22	22	51312	Fachlagerist	IH/Hw	2 394	2 493
23	23	72122/72132	Kaufmann für Versicherungen und Finanzen	IH	2 283	2 223
24	25	51622	Kaufmann für Spedition und Logistikdienstleistung	IH	2 214	2 163
25	24	24522	Werkzeugmechaniker	IH/Hw	2 214	2 187
<b>weiblich</b>						
1	1	81102	Medizinische Fachangestellte	FB	9 444	9 621
2	3	71302	Industriekauffrau	IH/Hw	8 163	8 133
3	2	71402	Bürokauffrau	IH/Hw	7 968	8 199
4	4	62102	Kauffrau im Einzelhandel	IH/Hw	7 428	7 590
5	6	81112	Zahnmedizinische Fachangestellte	FB	7 236	7 140
6	5	62102	Verkäuferin	IH/Hw	6 888	7 419
7	8	71402	Kauffrau für Bürokommunikation	IH/Hw	5 007	5 115
8	7	82312	Friseurin	Hw	4 995	5 835
9	11	61212	Kauffrau im Groß- und Außenhandel	IH/Hw	4 260	4 209
10	10	72112	Bankkauffrau	IH	4 254	4 224
11	9	62302/62312/ 62322	Fachverkäuferin im Lebensmittelhandwerk	IH/Hw	4 008	4 674
12	12	63222	Hotelfachfrau	IH	2 853	3 015
13	13	72302	Steuerfachangestellte	FB	2 853	2 730
14	14	73112	Rechtsanwaltsfachangestellte	FB	2 412	2 349
15	15	72122/72132	Kauffrau für Versicherungen und Finanzen	IH	1 977	2 016
16	16	73202/73282	Verwaltungsfachangestellte	ÖD	1 629	1 560
17	20	73212	Sozialversicherungsfachangestellte	ÖD	1 401	1 302
18	17	23212/61122	Mediengestalterin Digital und Print	IH/Hw	1 338	1 362
19	18	51622	Kauffrau für Spedition und Logistikdienstleistung	IH	1 314	1 341
20	19	73112	Rechtsanwalts- und Notarfachangestellte	FB	1 248	1 326
21	22	61312	Immobilienkauffrau	IH	1 182	1 116
22	21	81142	Tiermedizinische Fachangestellte	FB	1 119	1 149
23	24	62272	Automobilkauffrau	IH/Hw	1 065	1 053
24	23	29302	Köchin	IH/Hw	1 005	1 059
25	25	62412	Pharmazeutisch-kaufm. Angestellte	FB	948	1 050

## 2.4 Die 25 Ausbildungsberufe mit der größten Anzahl ausländischer Auszubildender am 31.12.2013

Rang		Kenn- ziffer	Ausbildungsberuf	Ausbildungs- bereich	ausländische Auszubildende	
2013	dagegen 2012				2013	dagegen 2012
<b>Insgesamt</b>						
1	1	62102	Verkäufer/-in	IH/Hw	1 275	1 311
2	3	81112	Zahnmedizinische(r) Fachangestellte(r)	FB	1 158	1 131
3	4	81102	Medizinische(r) Fachangestellte(r)	FB	1 137	1 107
4	5	62102	Kaufmann/-frau im Einzelhandel	IH/Hw	1 056	1 083
5	2	82312	Friseur/-in	Hw	1 044	1 179
6	6	25212	Kraftfahrzeugmechatroniker/-in	IH/Hw	807	747
7	7	34212	Anlagenmechaniker/-in für Sanitär-, Heizungs- und Klimatechnik	IH/Hw	612	576
8	9	26122/26212/ 26252/26312	Elektroniker/-in	Hw	510	447
9	8	71402	Bürokaufmann/-frau	IH/Hw	498	522
10	10	62302/62312/ 62322	Fachverkäufer/-in im Lebensmittelhandwerk	IH/Hw	411	411
11	11	25102	Industriemechaniker/-in	IH/Hw	387	378
12	12	61212	Kaufmann/-frau im Groß- und Außenhandel	IH/Hw	375	375
13	14	51312	Fachkraft für Lagerlogistik	IH/Hw	339	327
14	17	24232	Zerspanungsmechaniker/-in	IH/Hw	324	300
15	15	71402	Kaufmann/-frau für Bürokommunikation	IH/Hw	318	324
16	13	33212	Maler/-in und Lackierer/-in	Hw	300	333
17	16	24412/25222	Metallbauer/-in	Hw	291	315
18	18	71302	Industriekaufmann/-frau	IH/Hw	264	264
19	21	73112	Rechtsanwaltsfachangestellte(r)	FB	243	219
20	20	25122	Maschinen- und Anlagenführer/-in	IH/Hw	213	228
21	24	72302	Steuerfachangestellte(r)	FB	210	192
22	19	63222	Hotelfachmann/-frau	IH	210	234
23	22	51312	Fachlagerist/-in	IH/Hw	201	207
24	23	29302	Koch/Köchin	IH/Hw	192	204
25	–	26252	Elektroniker/-in für Betriebstechnik	IH/Hw	180	171
<b>männlich</b>						
1	1	25212	Kraftfahrzeugmechatroniker	IH/Hw	798	741
2	3	34212	Anlagenmechaniker für Sanitär-, Heizungs- und Klimatechnik	IH/Hw	609	576
3	2	62102	Verkäufer	IH/Hw	573	582
4	4	62102	Kaufmann im Einzelhandel	IH/Hw	537	555
5	5	26122/26212/ 26252/26312	Elektroniker	Hw	507	444
6	6	25102	Industriemechaniker	IH/Hw	384	369
7	8	51312	Fachkraft für Lagerlogistik	IH/Hw	327	315
8	10	24232	Zerspanungsmechaniker	IH/Hw	324	300
9	7	33212	Maler und Lackierer	Hw	291	324
10	9	24412/25222	Metallbauer	Hw	291	312
11	11	61212	Kaufmann im Groß- und Außenhandel	IH/Hw	243	234
12	12	25122	Maschinen- und Anlagenführer	IH/Hw	210	228
13	13	82312	Friseur	Hw	204	207
14	14	51312	Fachlagerist	IH/Hw	195	198
15	15	26252	Elektroniker für Betriebstechnik	IH/Hw	177	171
16	16	29302	Koch	IH/Hw	156	171
17	17	22212	Fahrzeugaackierer	IH/Hw	153	168
18	19	71402	Bürokaufmann	IH/Hw	147	159
19	21	24112/24122	Verfahrensmechaniker in der Hütten- und Halbzeugindustrie	IH	123	120
20	24	71302	Industriekaufmann	IH/Hw	123	105
21	20	32142	Dachdecker	Hw	120	120
22	23	43102/43412	Fachinformatiker	IH/Hw	117	114
23	22	22342	Tischler	Hw	114	114
24	–	26112	Mechatroniker	IH/Hw	99	93
25	–	29222	Bäcker	IH/Hw	99	90

**Noch: 2.4 Die 25 Ausbildungsberufe mit der größten Anzahl ausländischer Auszubildender am 31.12.2013**

Rang		Kenn- ziffer	Ausbildungsberuf	Ausbildungs- bereich	ausländische Auszubildende	
2013	dagegen 2012				2013	dagegen 2012
<b>weiblich</b>						
1	1	81112	Zahnmedizinische Fachangestellte	FB	1 155	1 128
2	2	81102	Medizinische Fachangestellte	FB	1 128	1 098
3	3	82312	Friseurin	Hw	840	969
4	4	62102	Verkäuferin	IH/Hw	702	729
5	5	62102	Kauffrau im Einzelhandel	IH/Hw	519	528
6	6	62302/62312/ 62322	Fachverkäuferin im Lebensmittelhandwerk	IH/Hw	375	378
7	7	71402	Bürokauffrau	IH/Hw	351	363
8	8	71402	Kauffrau für Bürokommunikation	IH/Hw	237	237
9	9	73112	Rechtsanwaltsfachangestellte	FB	234	204
10	14	72302	Steuerfachangestellte	FB	165	141
11	12	71302	Industriekauffrau	IH/Hw	141	159
12	10	62412	Pharmazeutisch-kaufm. Angestellte	FB	141	180
13	11	63222	Hotelfachfrau	IH	138	165
14	13	61212	Kauffrau im Groß- und Außenhandel	IH/Hw	132	141
15	15	73112	Rechtsanwalts- und Notarfachangestellte	FB	78	81
16	17	72112	Bankkauffrau	IH	66	72
17	16	83212	Hauswirtschaftshelferin 6)	S	63	78
18	19	63312	Fachfrau für Systemgastronomie	IH/Hw	57	60
19	18	63302	Restaurantfachfrau	IH	57	63
20	20	51622	Kauffrau für Spedition und Logistikdienstleistung	IH	54	57
21	21	82542	Zahntechnikerin	Hw	48	48
22	25	83212	Hauswirtschafterin, Hauswirtschafterin (Sondergenehmigung)	IH/Lw/S	45	42
23	22	72122/72132	Kauffrau für Versicherungen und Finanzen	IH	42	45
24	24	63302	Fachkraft im Gastgewerbe	IH	42	42
25	23	82522	Augenoptikerin	Hw	39	45

### **3. Neu abgeschlossene Ausbildungsverträge**

### 3.1 Auszubildende mit neu abgeschlossenem Ausbildungsvertrag 2013 nach Geburtsjahr, zuständiger Stelle und Ausbildungsbereich

Zuständige Stelle /Art der Verwaltung/ Ausbildungsbereich	Auszubildende mit neu abgeschlossenem Ausbildungsvertrag									
	insgesamt	davon mit Geburtsjahr ...								
		vor 1990	1990	1991	1992	1993	1994	1995	1996	nach 1996
<b>Industrie, Handel u. a.</b>										
<b>Industrie- und Handelskammer</b>										
Aachen	4 548	534	288	384	510	789	924	582	354	183
Arnsberg	2 301	210	105	123	228	390	459	339	297	150
Bielefeld	7 923	825	408	612	807	1 326	1 641	1 062	837	411
Bochum	2 238	351	180	225	276	360	420	231	126	63
Bonn	3 222	420	186	279	357	585	582	453	249	108
Detmold	1 335	141	60	111	135	219	291	168	147	66
Dortmund	5 223	657	378	489	663	918	987	591	369	168
Düsseldorf	5 145	660	360	486	741	984	978	585	240	111
Duisburg	4 923	531	324	462	609	861	990	606	384	162
Essen	4 230	573	306	399	525	789	822	432	261	123
Hagen	3 639	396	204	294	444	645	663	477	348	174
Krefeld	4 830	534	324	477	582	861	936	591	369	156
Köln	9 177	1 065	537	852	1 146	1 644	1 764	1 182	666	324
Münster	10 599	1 149	603	795	1 080	1 908	2 181	1 326	999	558
Siegen	2 382	153	93	141	189	300	414	366	477	243
Wuppertal	2 457	330	168	234	330	438	480	255	153	69
<b>Zusammen</b>	<b>74 169</b>	<b>8 532</b>	<b>4 521</b>	<b>6 369</b>	<b>8 628</b>	<b>13 020</b>	<b>14 532</b>	<b>9 237</b>	<b>6 270</b>	<b>3 063</b>
<b>Handwerk</b>										
<b>Handwerkskammer</b>										
Aachen	2 475	231	105	159	252	294	354	408	465	204
Arnsberg	2 010	177	69	96	138	219	273	345	489	204
Bielefeld	3 954	336	183	222	312	444	558	693	831	372
Dortmund	3 762	465	210	282	345	453	570	609	561	270
Düsseldorf	7 809	900	459	546	777	987	1 161	1 179	1 251	546
Köln	4 791	549	255	324	441	579	711	765	783	384
Münster	5 391	462	195	279	423	552	792	882	1 245	558
<b>Zusammen</b>	<b>30 189</b>	<b>3 123</b>	<b>1 479</b>	<b>1 908</b>	<b>2 688</b>	<b>3 528</b>	<b>4 419</b>	<b>4 884</b>	<b>5 625</b>	<b>2 538</b>
<b>Landwirtschaft</b>										
Landwirtschaftskammer Nordrhein-Westfalen	2 505	219	90	123	189	267	390	471	507	246
<b>Zusammen</b>	<b>2 505</b>	<b>219</b>	<b>90</b>	<b>123</b>	<b>189</b>	<b>267</b>	<b>390</b>	<b>471</b>	<b>507</b>	<b>246</b>
<b>öffentlicher Dienst</b>										
<b>Art der Verwaltung</b>										
Kommunaler Verwaltungsdienst	648	69	18	42	48	123	168	96	45	39
Landesverwaltungsdienst	1 284	123	42	60	117	258	288	168	138	90
Bundesverwaltungsdienst	672	66	21	39	75	138	174	96	33	33
Handwerkskammer	3	.	.	.	.	.	.	.	.	.
Industrie- und Handelskammer	12	.	.	.	.	3	3	.	.	.
Kirchlicher Verwaltungsdienst	33	3	.	3	6	12	6	3	.	.
<b>Zusammen</b>	<b>2 655</b>	<b>261</b>	<b>84</b>	<b>144</b>	<b>246</b>	<b>531</b>	<b>639</b>	<b>360</b>	<b>219</b>	<b>165</b>
<b>freie Berufe</b>										
Ärzttekammer Nordrhein	1 794	150	72	111	189	264	312	315	249	138
Ärzttekammer Westfalen-Lippe	1 557	102	54	81	132	225	300	270	261	138
Apothekerkammer Nordrhein	219	15	9	18	9	33	36	36	36	24
Apothekerkammer Westfalen-Lippe	123	9	3	9	9	9	21	18	30	12
Rheinische Notarkammer	93	9	.	6	12	24	21	15	6	.
Patentanwaltskammer, München	39	9	.	3	9	6	12	3	.	.
Rechtsanwaltskammer Düsseldorf	279	30	12	24	39	45	54	39	24	9
Rechtsanwaltskammer Hamm	822	84	39	72	117	141	141	117	81	33
Rechtsanwaltskammer Köln	375	48	18	39	51	84	63	51	18	6
Steuerberaterkammer Düsseldorf	507	72	24	39	72	111	129	54	6	6
Steuerberaterkammer Köln	426	63	27	21	57	78	114	54	6	3
Steuerberaterkammer Westfalen-Lippe	699	84	27	57	69	153	201	93	6	6
Tierärztekammer Nordrhein	288	27	18	24	33	51	60	45	15	15
Tierärztekammer Westfalen-Lippe	225	18	6	12	39	42	51	30	21	3
Zahnärztekammer Nordrhein	1 524	105	60	81	135	228	264	282	261	111
Zahnärztekammer Westfalen-Lippe	1 119	63	21	57	93	159	198	213	222	90
<b>Zusammen</b>	<b>10 092</b>	<b>891</b>	<b>387</b>	<b>654</b>	<b>1 065</b>	<b>1 653</b>	<b>1 974</b>	<b>1 635</b>	<b>1 242</b>	<b>591</b>
<b>sonstige</b>										
Landwirtschaftskammer Nordrhein-Westfalen	531	48	27	27	45	84	105	126	54	9
<b>Zusammen</b>	<b>531</b>	<b>48</b>	<b>27</b>	<b>27</b>	<b>45</b>	<b>84</b>	<b>105</b>	<b>126</b>	<b>54</b>	<b>9</b>
<b>Ausbildungsbereiche insgesamt</b>										
<b>Insgesamt</b>	<b>120 144</b>	<b>13 077</b>	<b>6 588</b>	<b>9 225</b>	<b>12 858</b>	<b>19 089</b>	<b>22 062</b>	<b>16 716</b>	<b>13 920</b>	<b>6 612</b>

Vollständige Bezeichnungen der zuständigen Stellen siehe Seite 12.

### 3.2 Die 25 Ausbildungsberufe mit der größten Anzahl neu abgeschlossener Ausbildungsverträge 2013

Rang		Kenn- ziffer	Ausbildungsberuf	Ausbildungs- bereich	neu abgeschlossene Ausbildungsverträge	
2013	dagegen 2012				2013	dagegen 2012
<b>Insgesamt</b>						
1	1	62102	Kaufmann/-frau im Einzelhandel	IH/Hw	7 179	7 185
2	2	62102	Verkäufer/-in	IH/Hw	6 525	6 693
3	3	71302	Industriekaufmann/-frau	IH/Hw	5 211	5 358
4	4	71402	Bürokaufmann/-frau	IH/Hw	4 467	4 647
5	6	25212	Kraftfahrzeugmechatroniker/-in	IH/Hw	4 077	3 954
6	5	61212	Kaufmann/-frau im Groß- und Außenhandel	IH/Hw	3 879	3 957
7	7	81102	Medizinische/r Fachangestellte/-r	FB	3 354	3 414
8	9	72112	Bankkaufmann/-frau	IH	3 087	2 916
9	8	25102	Industriemechaniker/-in	IH/Hw	2 745	3 018
10	11	43102/43412	Fachinformatiker/-in	IH/Hw	2 700	2 655
11	15	34212	Anlagenmechaniker/-in für Sanitär-, Heizungs- und Klimatechnik	IH/Hw	2 688	2 529
12	12	81112	Zahnmedizinische/r Fachangestellte/-r	FB	2 646	2 646
13	14	26122/26212/ 26252/26312	Elektroniker/-in	Hw	2 583	2 604
14	10	71402	Kaufmann/-frau für Bürokommunikation	IH/Hw	2 559	2 721
15	13	82312	Friseur/-in	Hw	2 484	2 619
16	16	51312	Fachkraft für Lagerlogistik	IH/Hw	2 160	2 214
17	17	33212	Maler/-in und Lackierer/-in	Hw	1 893	2 145
18	19	22342	Tischler/-in	Hw	1 839	1 905
19	18	29302	Koch/Köchin	IH/Hw	1 833	2 040
20	20	62302/62312/ 62322	Fachverkäufer/-in im Lebensmittelhandwerk	IH/Hw	1 659	1 860
21	24	72302	Steuerfachangestellte/-r	FB	1 632	1 581
22	25	72122/72132	Kaufmann/-frau für Versicherungen und Finanzen	IH	1 611	1 578
23	21	63222	Hotelfachmann/-frau	IH	1 599	1 698
24	23	26252	Elektroniker/-in für Betriebstechnik	IH/Hw	1 578	1 629
25	–	51312	Fachlagerist/-in	IH/Hw	1 398	1 518
<b>männlich</b>						
1	1	25212	Kraftfahrzeugmechatroniker	IH/Hw	3 951	3 816
2	2	62102	Kaufmann im Einzelhandel	IH/Hw	3 333	3 339
3	4	62102	Verkäufer	IH/Hw	2 820	2 742
4	6	34212	Anlagenmechaniker für Sanitär-, Heizungs- und Klimatechnik	IH/Hw	2 652	2 502
5	3	25102	Industriemechaniker	IH/Hw	2 628	2 901
6	5	26122/26212/ 26252/26312	Elektroniker	Hw	2 544	2 565
7	7	43102/43412	Fachinformatiker	IH/Hw	2 514	2 469
8	8	71302	Industriekaufmann	IH/Hw	2 352	2 346
9	9	61212	Kaufmann im Groß- und Außenhandel	IH/Hw	2 304	2 304
10	10	51312	Fachkraft für Lagerlogistik	IH/Hw	1 944	2 007
11	12	22342	Tischler	Hw	1 677	1 746
12	11	33212	Maler und Lackierer	Hw	1 644	1 818
13	18	72112	Bankkaufmann	IH	1 530	1 440
14	15	26252	Elektroniker für Betriebstechnik	IH/Hw	1 521	1 575
15	17	71402	Bürokaufmann	IH/Hw	1 449	1 452
16	14	29302	Koch	IH/Hw	1 395	1 590
17	16	24412/25222	Metallbauer	Hw	1 344	1 548
18	13	24232	Zerspanungsmechaniker	IH/Hw	1 335	1 617
19	19	51312	Fachlagerist	IH/Hw	1 302	1 407
20	20	32142	Dachdecker	Hw	1 203	1 311
21	21	26112	Mechatroniker	IH/Hw	1 125	1 185
22	22	12102/12112/ 12122/12132/ 12142	Gärtner	Lw	1 107	1 077
23	24	72122/72132	Kaufmann für Versicherungen und Finanzen	IH	852	846
24	25	51622	Kaufmann für Spedition und Logistikdienstleistung	IH	813	789
25	23	25122	Maschinen- und Anlagenführer	IH/Hw	774	960

**Noch: 3.2 Die 25 Ausbildungsberufe mit der größten Anzahl neu abgeschlossener  
Ausbildungsverträge 2013**

Rang		Kenn- ziffer	Ausbildungsberuf	Ausbildungs- bereich	neu abgeschlossene Ausbildungsverträge	
2013	dagegen 2012				2013	dagegen 2012
<b>weiblich</b>						
1	2	62102	Kauffrau im Einzelhandel	IH/Hw	3 846	3 846
2	1	62102	Verkäuferin	IH/Hw	3 705	3 951
3	3	81102	Medizinische Fachangestellte	FB	3 315	3 372
4	4	71402	Bürokauffrau	IH/Hw	3 018	3 195
5	5	71302	Industriekauffrau	IH/Hw	2 862	3 015
6	6	81112	Zahnmedizinische Fachangestellte	FB	2 628	2 637
7	7	82312	Friseurin	Hw	2 112	2 274
8	8	71402	Kauffrau für Bürokommunikation	IH/Hw	1 935	2 016
9	10	61212	Kauffrau im Groß- und Außenhandel	IH/Hw	1 578	1 653
10	11	72112	Bankkauffrau	IH	1 554	1 476
11	9	62302/62312/ 62322	Fachverkäuferin im Lebensmittelhandwerk	IH/Hw	1 518	1 698
12	12	63222	Hotelfachfrau	IH	1 128	1 233
13	13	72302	Steuerfachangestellte	FB	1 098	1 071
14	14	73112	Rechtsanwaltsfachangestellte	FB	927	876
15	15	72122/72132	Kauffrau für Versicherungen und Finanzen	IH	759	732
16	16	73202/73282	Verwaltungsfachangestellte	ÖD	588	552
17	20	73212	Sozialversicherungsfachangestellte	ÖD	552	474
18	17	23212/61122	Mediengestalterin Digital und Print	IH/Hw	525	528
19	19	81142	Tiermedizinische Fachangestellte	FB	483	513
20	23	61312	Immobilienkauffrau	IH	465	429
21	21	73112	Rechtsanwalts- und Notarfachangestellte	FB	465	462
22	22	29302	Köchin	IH/Hw	438	450
23	18	51622	Kauffrau für Spedition und Logistikdienstleistung	IH	438	513
24	24	63302	Restaurantfachfrau	IH	420	420
25	–	73222	Kauffrau im Gesundheitswesen	IH/Hw	378	336

### 3.3 Auszubildende mit neu abgeschlossenem Ausbildungsvertrag 2013 nach schulischer Vorbildung, zuständiger Stelle und Ausbildungsbereich

Zuständige Stelle /Art der Verwaltung/ Ausbildungsbereich	Auszubildende mit neu abgeschlossenem Ausbildungsvertrag					
	insgesamt	davon mit schulischer Vorbildung				
		ohne Hauptschul- abschluss	Hauptschul- abschluss	Fachober- schulreife	Hoch-, Fach- hochschul- reife	im Ausland erworbener Abschluss, der nicht zuordenbar ist
<b>Industrie, Handel u. a.</b>						
<b>Industrie- und Handelskammer</b>						
Aachen	4 548	33	726	1 527	2 265	.
Arnsberg	2 301	6	450	891	954	.
Bielefeld	7 923	414	1 464	2 538	3 504	3
Bochum	2 238	69	414	681	1 068	3
Bonn	3 222	87	600	1 071	1 422	42
Detmold	1 335	111	228	408	591	.
Dortmund	5 223	180	1 230	1 605	2 208	.
Düsseldorf	5 145	111	501	1 140	2 907	486
Duisburg	4 923	129	888	1 515	2 055	336
Essen	4 230	93	687	1 173	2 274	3
Hagen	3 639	135	933	1 143	1 425	3
Krefeld	4 830	87	1 179	1 413	2 148	.
Köln	9 177	225	1 290	2 475	4 623	564
Münster	10 599	309	1 968	3 258	5 064	.
Siegen	2 382	48	687	915	732	.
Wuppertal	2 457	231	417	660	1 143	6
<b>Zusammen</b>	<b>74 169</b>	<b>2 262</b>	<b>13 662</b>	<b>22 413</b>	<b>34 386</b>	<b>1 446</b>
<b>Handwerk</b>						
<b>Handwerkskammer</b>						
Aachen	2 475	45	1 179	906	345	.
Arnsberg	2 010	105	900	771	228	6
Bielefeld	3 954	.	3 333	114	507	.
Dortmund	3 762	138	1 569	1 458	576	24
Düsseldorf	7 809	237	3 237	3 081	1 239	18
Köln	4 791	57	2 193	1 761	756	24
Münster	5 391	174	2 133	2 235	831	21
<b>Zusammen</b>	<b>30 189</b>	<b>750</b>	<b>14 541</b>	<b>10 323</b>	<b>4 482</b>	<b>93</b>
<b>Landwirtschaft</b>						
Landwirtschaftskammer NRW	2 505	225	804	933	531	9
<b>Zusammen</b>	<b>2 505</b>	<b>225</b>	<b>804</b>	<b>933</b>	<b>531</b>	<b>9</b>
<b>öffentlicher Dienst</b>						
<b>Art der Verwaltung</b>						
Kommunaler Verwaltungsdienst	648	.	3	216	432	.
Landesverwaltungsdienst	1 284	.	84	366	831	.
Bundesverwaltungsdienst	672	.	3	177	492	.
Handwerkskammer	3	.	.	.	3	.
Industrie- und Handelskammer	12	.	.	9	3	.
Kirchlicher Verwaltungsdienst	33	.	.	6	27	.
<b>Zusammen</b>	<b>2 655</b>	<b>3</b>	<b>90</b>	<b>774</b>	<b>1 788</b>	<b>.</b>
<b>freie Berufe</b>						
Ärztchamber Nordrhein	1 794	3	249	1 011	441	90
Ärztchamber Westfalen-Lippe	1 557	3	177	870	507	.
Apothekerkammer Nordrhein	219	.	18	144	54	.
Apothekerkammer Westfalen-Lippe	123	.	18	78	27	.
Rheinische Notarkammer	93	.	.	3	90	.
Patentanwaltskammer, München	39	.	.	3	33	6
Rechtsanwaltskammer Düsseldorf	279	6	9	108	156	.
Rechtsanwaltskammer Hamm	822	3	36	366	417	3
Rechtsanwaltskammer Köln	375	3	18	159	198	.
Steuerberaterkammer Düsseldorf	507	.	3	69	435	.
Steuerberaterkammer Köln	426	.	3	63	360	.
Steuerberaterkammer Westfalen-Lippe	699	.	3	84	612	.
Tierärztekammer Nordrhein	288	.	.	.	288	.
Tierärztekammer Westfalen-Lippe	225	3	12	81	129	.
Zahnärztekammer Nordrhein	1 524	9	429	852	234	.
Zahnärztekammer Westfalen-Lippe	1 119	6	150	684	261	18
<b>Zusammen</b>	<b>10 092</b>	<b>39</b>	<b>1 125</b>	<b>4 572</b>	<b>4 242</b>	<b>117</b>
<b>sonstige</b>						
Direktor der Landwirtschaftskammer NRW	531	147	255	108	21	.
<b>Zusammen</b>	<b>531</b>	<b>147</b>	<b>255</b>	<b>108</b>	<b>21</b>	<b>.</b>
<b>Ausbildungsbereiche insgesamt</b>						
<b>Insgesamt</b>	<b>120 144</b>	<b>3 426</b>	<b>30 480</b>	<b>39 123</b>	<b>45 450</b>	<b>1 665</b>

Vollständige Bezeichnungen der zuständigen Stellen siehe Seite 12.



## **4. Vorzeitig gelöste Ausbildungsverhältnisse**

#### 4.1 Vorzeitig gelöste Ausbildungsverhältnisse 2013 nach zuständiger Stelle und Ausbildungsbereich\*)

Zuständige Stelle /Art der Verwaltung/ Ausbildungsbereich	Vorzeitig gelöste Ausbildungsverhältnisse							darunter in der Probezeit
	insgesamt	von männlichen Auszubildenden	von weiblichen Auszubildenden	davon im ... Ausbildungsjahr				
				1.	2.	3.	4.	
<b>Industrie, Handel u. a.</b>								
<b>Industrie- und Handelskammer</b>								
Aachen	1 065	651	417	612	300	147	6	363
Arnsberg	489	294	195	294	135	54	6	171
Bielefeld	1 527	933	594	933	435	159	3	537
Bochum	591	336	255	336	159	93	3	219
Bonn	876	522	354	549	255	72	.	306
Detmold	282	162	120	156	96	27	.	75
Dortmund	1 131	639	492	576	378	168	9	336
Düsseldorf	1 200	708	492	696	375	129	.	462
Duisburg	1 311	789	522	807	387	114	3	453
Essen	942	528	414	525	312	102	.	348
Hagen	774	468	306	447	234	90	.	252
Krefeld	1 077	669	408	639	306	132	3	408
Köln	2 124	1 230	894	1 251	639	228	9	789
Münster	2 259	1 347	912	1 302	666	285	9	786
Siegen	459	270	189	234	138	81	6	111
Wuppertal	606	375	231	354	180	69	.	204
<b>Zusammen</b>	<b>16 713</b>	<b>9 918</b>	<b>6 795</b>	<b>9 711</b>	<b>4 998</b>	<b>1 947</b>	<b>54</b>	<b>5 817</b>
<b>Handwerk</b>								
<b>Handwerkskammer</b>								
Aachen	933	687	243	507	279	138	9	270
Arnsberg	672	477	192	360	219	90	6	204
Bielefeld*)	x	x	x	x	x	x	x	x
Dortmund	1 914	1 452	462	1 014	549	312	36	606
Düsseldorf	3 306	2 472	834	1 950	963	369	24	1 005
Köln	1 878	1 362	519	996	606	261	18	600
Münster	1 764	1 314	450	942	522	273	27	498
<b>Zusammen*)</b>	<b>x</b>	<b>x</b>	<b>x</b>	<b>x</b>	<b>x</b>	<b>x</b>	<b>x</b>	<b>x</b>
<b>Landwirtschaft</b>								
Landwirtschaftskammer Nordrhein-Westfalen	666	507	159	381	201	81	.	186
<b>Zusammen</b>	<b>666</b>	<b>507</b>	<b>159</b>	<b>381</b>	<b>201</b>	<b>81</b>	<b>.</b>	<b>186</b>
<b>öffentlicher Dienst</b>								
<b>Art der Verwaltung</b>								
Kommunaler Verwaltungsdienst	18	6	12	6	9	6	.	3
Landesverwaltungsdienst	105	57	48	54	30	21	.	30
Bundesverwaltungsdienst	45	18	27	18	9	18	.	12
Handwerkskammer	.	.	.	.	.	.	.	.
<b>Zusammen</b>	<b>171</b>	<b>84</b>	<b>87</b>	<b>78</b>	<b>48</b>	<b>45</b>	<b>.</b>	<b>45</b>
<b>freie Berufe</b>								
Ärztammer Nordrhein	411	6	402	24	15	372	.	174
Ärztammer Westfalen-Lippe	303	9	294	213	60	30	.	141
Apothekammer Nordrhein	42	.	42	27	12	3	.	15
Apothekammer Westfalen-Lippe	21	.	21	15	3	6	.	6
Rheinische Notarkammer	.	.	.	.	.	.	.	.
Patentanwaltskammer, München	12	3	9	9	3	.	.	9
Rechtsanwaltskammer Düsseldorf	81	3	78	57	12	12	.	39
Rechtsanwaltskammer Hamm	306	18	288	213	81	12	.	135
Rechtsanwaltskammer Köln	156	12	147	96	45	15	.	54
Steuerberaterkammer Düsseldorf	123	36	87	72	42	12	.	39
Steuerberaterkammer Köln	141	39	102	90	36	12	.	54
Steuerberaterkammer Westfalen-Lippe	126	42	84	81	36	9	.	45
Tierärztkammer Nordrhein	123	6	117	78	36	9	.	60
Tierärztkammer Westfalen-Lippe	60	.	60	39	15	6	.	21
Zahnärztkammer Nordrhein	627	.	624	468	93	63	.	300
Zahnärztkammer Westfalen-Lippe	.	.	.	.	.	.	.	.
<b>Zusammen</b>	<b>2 532</b>	<b>177</b>	<b>2 355</b>	<b>1 479</b>	<b>492</b>	<b>561</b>	<b>.</b>	<b>1 092</b>
<b>sonstige</b>								
Landwirtschaftskammer Nordrhein-Westfalen	159	15	144	87	57	15	.	30
<b>Zusammen</b>	<b>159</b>	<b>15</b>	<b>144</b>	<b>87</b>	<b>57</b>	<b>15</b>	<b>.</b>	<b>30</b>
<b>Ausbildungsbereiche insgesamt</b>								
<b>Insgesamt*</b>	<b>33 243</b>	<b>20 304</b>	<b>12 942</b>	<b>18 213</b>	<b>9 495</b>	<b>5 163</b>	<b>372</b>	<b>10 725</b>

## **5. Prüfungen in der beruflichen Bildung**

### 5.1 Teilnehmer/-innen an Abschlussprüfungen in der beruflichen Ausbildung 2013 nach zuständiger Stelle und Ausbildungsbereich

Zuständige Stelle /Art der Verwaltung/ Ausbildungsbereich	Teilnehmer/-innen an Abschlussprüfungen							
	insgesamt	männlich	weiblich	mit vorzeitiger Zulassung	Prüfungswieder- holer/-innen	mit bestandener Prüfung		
						zusammen	männlich	weiblich
<b>Industrie, Handel u. a.</b>								
<b>Industrie- und Handelskammer</b>								
Aachen	4 038	2 520	1 518	294	222	3 750	2 331	1 419
Arnsberg	2 202	1 332	870	189	66	2 070	1 245	825
Bielefeld	7 146	4 374	2 772	426	294	6 633	4 044	2 589
Bochum	2 199	1 344	855	243	108	2 004	1 212	792
Bonn	2 976	1 743	1 233	63	351	2 571	1 476	1 098
Detmold	1 185	750	435	63	78	1 071	681	387
Dortmund	4 434	2 682	1 755	570	228	4 062	2 427	1 635
Düsseldorf	5 082	2 859	2 223	489	474	4 527	2 559	1 971
Duisburg	4 743	2 829	1 914	399	582	4 056	2 418	1 638
Essen	3 897	2 223	1 677	303	291	3 483	1 968	1 515
Hagen	3 330	2 091	1 239	156	159	3 048	1 932	1 119
Krefeld	4 176	2 631	1 545	351	282	3 774	2 370	1 407
Köln	8 967	5 187	3 777	975	882	7 833	4 479	3 351
Münster	9 504	5 652	3 852	519	513	8 796	5 208	3 588
Siegen	2 325	1 467	858	144	159	2 100	1 332	768
Wuppertal	2 298	1 401	900	174	141	2 115	1 287	828
<b>Zusammen</b>	<b>68 505</b>	<b>41 091</b>	<b>27 414</b>	<b>5 355</b>	<b>4 827</b>	<b>61 896</b>	<b>36 969</b>	<b>24 927</b>
<b>Handwerk</b>								
<b>Handwerkskammer</b>								
Aachen	1 734	1 332	402	9	240	1 410	1 071	339
Arnsberg	1 764	1 353	411	.	183	1 593	1 209	384
Bielefeld	3 459	2 673	789	.	207	2 964	2 271	693
Dortmund	3 246	2 418	828	.	375	2 577	1 875	702
Düsseldorf	6 813	5 217	1 599	225	957	5 544	4 170	1 374
Köln	3 849	2 967	885	3	495	3 117	2 376	741
Münster	4 851	3 735	1 116	108	468	4 176	3 216	960
<b>Zusammen</b>	<b>25 716</b>	<b>19 692</b>	<b>6 027</b>	<b>345</b>	<b>2 925</b>	<b>21 384</b>	<b>16 191</b>	<b>5 190</b>
<b>Landwirtschaft</b>								
<b>Landwirtschaftskammer NRW</b>								
<b>Zusammen</b>	<b>2 295</b>	<b>1 896</b>	<b>399</b>	<b>3</b>	<b>42</b>	<b>1 962</b>	<b>1 614</b>	<b>348</b>
<b>öffentlicher Dienst</b>								
<b>Art der Verwaltung</b>								
Kommunaler Verwaltungsdienst	570	183	387	15	6	546	177	369
Landesverwaltungsdienst	1 086	480	609	36	54	1 017	438	582
Bundesverwaltungsdienst	855	261	594	63	24	813	249	564
Handwerkskammer	3	.	3	.	.	3	.	3
Industrie- und Handelskammer	6	3	3	.	.	6	3	3
Kirchlicher Verwaltungsdienst	27	15	12	.	.	27	15	12
<b>Zusammen</b>	<b>2 550</b>	<b>942</b>	<b>1 608</b>	<b>114</b>	<b>87</b>	<b>2 415</b>	<b>879</b>	<b>1 536</b>
<b>freie Berufe</b>								
Ärztchammer Nordrhein	1 722	18	1 704	129	39	1 662	18	1 644
Ärztchammer Westfalen-Lippe	1 536	9	1 527	63	84	1 455	9	1 446
Apothekerkammer Nordrhein	267	6	261	.	21	249	6	243
Apothekerkammer Westfalen-Lippe	123	3	123	.	9	114	3	111
Rheinische Notarkammer	48	3	45	6	.	45	3	42
Patentanwaltskammer, München	15	.	12	.	.	15	.	12
Rechtsanwaltskammer Düsseldorf	258	15	243	.	15	231	12	219
Rechtsanwaltskammer Hamm	735	33	705	81	27	702	30	672
Rechtsanwaltskammer Köln	81	6	75	.	.	78	6	72
Steuerberaterkammer Düsseldorf	402	129	273	48	21	372	123	249
Steuerberaterkammer Köln	339	96	243	18	24	306	78	228
Steuerberaterkammer Westfalen-Lippe	507	165	342	.	18	492	159	330
Tierärztekammer Nordrhein	291	9	282	141	12	270	9	261
Tierärztekammer Westfalen-Lippe	153	6	147	54	.	153	6	147
Zahnärztekammer Nordrhein	1 215	6	1 209	201	39	1 158	6	1 155
Zahnärztekammer Westfalen-Lippe	1 044	12	1 032	.	57	987	9	978
<b>Zusammen</b>	<b>8 736</b>	<b>513</b>	<b>8 223</b>	<b>741</b>	<b>360</b>	<b>8 289</b>	<b>477</b>	<b>7 815</b>
<b>sonstige</b>								
<b>Direktor der Landwirtschaftskammer NRW</b>								
<b>Zusammen</b>	<b>594</b>	<b>33</b>	<b>558</b>	<b>.</b>	<b>39</b>	<b>498</b>	<b>27</b>	<b>471</b>
<b>Ausbildungsbereiche insgesamt</b>								
<b>Insgesamt</b>	<b>108 396</b>	<b>64 167</b>	<b>44 229</b>	<b>6 555</b>	<b>8 280</b>	<b>96 444</b>	<b>56 157</b>	<b>40 287</b>

Vollständige Bezeichnungen der zuständigen Stellen siehe Seite 12.

## 5.2 Teilnehmer und Teilnehmerinnen an Abschlussprüfungen in der beruflichen Ausbildung 2013 nach Berufsgruppen

Kenn- ziffer	Berufsgruppe	Teilnehmer/-innen an Abschlussprüfungen							
		insgesamt	männlich	weiblich	und zwar				
					mit vorzeitiger Zulassung	Prüfungs- wieder- holer/-innen	mit bestandener Prüfung		
						zusammen	männlich	weiblich	
111	Landwirtschaft	522	465	57	.	3	468	414	54
112	Tierwirtschaft	6	6	.	.	.	6	6	.
113	Pferdewirtschaft	150	18	132	.	3	129	18	111
114	Fischwirtschaft	12	12	.	.	.	12	12	.
115	Tierpflege	108	33	75	.	15	93	27	66
117	Forst- und Jagdwirtschaft, Landschaftspflege	111	105	6	.	9	90	87	3
121	Gartenbau	1 458	1 272	186	.	27	1 227	1 062	165
122	Floristik	330	12	318	6	33	291	6	285
211	Berg-, Tagebau und Sprengtechnik	3	3	.	3	.	3	3	.
212	Naturstein- und Mineralaufbereitung und -verarbeitung und Baustoffherstellung	102	96	6	.	9	81	75	6
213	Industrielle Glasherstellung und -verarbeitung	54	45	9	3	6	51	39	9
214	Industrielle Keramikherstellung und -verarbeitung	3	3	.	.	.	3	3	.
221	Kunststoff- und Kautschukherstellung und -verarbeitung	408	390	18	15	24	369	354	18
222	Farb- und Lacktechnik	528	480	48	27	75	423	378	45
223	Holzbe- und -verarbeitung	1 875	1 710	165	9	132	1 635	1 479	156
231	Papier- und Verpackungstechnik	117	108	6	12	.	114	108	6
232	Technische Mediengestaltung	816	342	474	63	33	786	324	462
233	Fototechnik und Fotografie	114	36	78	.	3	105	33	72
234	Drucktechnik und -weiterverarbeitung, Buchbinderei	285	246	39	9	27	255	222	33
241	Metallerzeugung	381	378	.	84	6	366	363	.
242	Metallbearbeitung	1 746	1 704	42	201	93	1 593	1 551	42
243	Metalloberflächenbehandlung	135	126	9	15	6	117	108	9
244	Metallbau und Schweißtechnik	1 707	1 680	27	87	138	1 524	1 497	27
245	Feinwerk- und Werkzeugtechnik	957	912	45	102	15	939	897	45
251	Maschinenbau- und Betriebstechnik	3 657	3 534	123	489	102	3 486	3 366	120
252	Fahrzeug-, Luft-, Raumfahrt- und Schiffbautechnik	4 563	4 446	117	102	387	4 035	3 939	96
261	Mechatronik und Automatisierungs- technik	1 356	1 299	57	234	57	1 284	1 227	57
262	Energietechnik	3 480	3 399	81	288	366	2 985	2 910	75
263	Elektrotechnik	957	921	36	84	84	834	807	27
272	Technisches Zeichnen, Konstruktion und Modellbau	1 101	654	447	153	33	1 041	612	429
273	Technische Produktionsplanung und -steuerung	6	6	.	.	.	6	6	.
281	Textiltechnik und -produktion	90	78	12	3	6	81	66	12
282	Textilverarbeitung	195	33	162	6	6	177	33	147
283	Leder-, Pelzherstellung und -verarbeitung	93	60	30	.	15	75	45	30
291	Getränkeherstellung	33	30	3	3	3	30	27	3
292	Lebensmittel- und Genussmittelherstellung	1 248	921	327	33	81	1 107	810	297
293	Speisenzubereitung	2 124	1 653	471	36	471	1 473	1 125	348
311	Bauplanung und -überwachung, Architektur	18	12	6	.	.	15	12	6
312	Vermessung und Kartografie	213	153	63	30	.	207	144	63
321	Hochbau	2 121	2 115	9	18	354	1 599	1 590	6
322	Tiefbau	753	747	6	9	114	612	609	3
331	Bodenverlegung	213	210	3	3	33	174	174	3
332	Maler- und Lackierer-, Stuckateur- arbeiten, Bauwerksabdichtung, Holz- und Bautenschutz	2 376	2 082	294	6	351	1 725	1 488	237
333	Aus- und Trockenbau, Isolierung, Zimmerei, Glaserei, Rollladen- und Jalousiebau	621	612	6	3	90	495	489	6
341	Gebäudetechnik	3	3	.	.	.	3	3	.
342	Klempnerei, Sanitär-, Heizungs- und Klimatechnik	2 331	2 301	30	30	402	1 836	1 815	21
343	Ver- und Entsorgung	513	501	15	33	57	459	447	12
412	Biologie	69	15	57	24	.	69	15	54
413	Chemie	846	606	240	309	9	831	597	237
414	Physik	153	123	30	30	9	144	114	30
422	Umweltschutztechnik	117	96	21	15	9	102	84	18
431	Informatik	1 566	1 479	87	120	93	1 446	1 365	81

### Noch: 5.2 Teilnehmer und Teilnehmerinnen an Abschlussprüfungen in der beruflichen Ausbildung 2013 nach Berufsgruppen

Kenn- ziffer	Berufsgruppe	Teilnehmer/-innen an Abschlussprüfungen							
		insgesamt	männlich	weiblich	und zwar				
					mit vorzeitiger Zulassung	Prüfungs- wieder- holer/-innen	mit bestandener Prüfung		
						zusammen	männlich	weiblich	
432	IT-Systemanalyse, IT-Anwendungs- beratung und IT-Vertrieb	360	309	51	39	39	309	264	45
434	Softwareentwicklung und Programmierung	1 068	975	90	87	54	1 002	915	87
512	Überwachung und Wartung der Ver- kehrsinfrastruktur	114	111	3	.	18	102	99	3
513	Lagerwirtschaft, Post und Zustellung, Güterumschlag	3 672	3 342	333	165	252	3 303	3 006	297
514	Servicekräfte im Personenverkehr	66	18	48	3	3	60	18	45
515	Überwachung und Steuerung des Verkehrsbetriebs	39	30	6	.	9	27	24	3
516	Kaufleute - Verkehr und Logistik	1 200	729	471	132	81	1 068	651	417
521	Fahrzeugführung im Straßenverkehr	483	462	21	33	39	396	378	18
522	Fahrzeugführung im Eisenbahnverkehr	96	90	3	6	6	84	78	3
524	Fahrzeugführung im Schiffsverkehr	30	27	3	.	3	27	24	3
525	Bau- und Transportgeräteführung	18	18	3	.	3	15	12	3
531	Objekt-, Personen-, Brandschutz, Arbeitssicherheit	234	192	42	18	30	180	147	33
533	Gewerbe- und Gesundheitsaufsicht, Desinfektion	9	9	.	.	3	6	3	.
541	Reinigung	306	264	42	3	42	240	204	36
611	Einkauf und Vertrieb	84	45	36	3	3	75	45	30
612	Handel	3 558	2 094	1 464	252	129	3 348	1 941	1 407
613	Immobilienwirtschaft und Facility-Management	609	234	375	24	42	555	210	345
621	Verkauf (ohne Produktspezialisierung)	13 818	5 898	7 920	294	1 329	12 135	5 214	6 918
622	Verkauf von Bekleidung, Elektronik, Kraftfahrzeugen und Hartwaren	837	510	327	96	30	792	480	309
623	Verkauf von Lebensmitteln	1 437	69	1 368	51	84	1 296	63	1 233
624	Verkauf von drogerie- und apotheken- üblichen Waren, Sanitäts- und Medizinbedarf	585	30	555	.	36	549	30	519
625	Buch-, Kunst-, Antiquitäten- und Musik- fachhandel	162	30	132	9	9	156	30	129
631	Tourismus und Sport	738	261	477	63	63	663	228	432
632	Hotellerie	1 476	411	1 065	138	93	1 374	381	993
633	Gastronomie	1 542	645	900	63	285	1 176	465	711
634	Veranstaltungsservice und -management	387	144	246	27	6	375	135	240
713	Unternehmensorganisation und -strategie	4 728	2 013	2 715	540	87	4 599	1 950	2 649
714	Büro- und Sekretariat	7 038	2 157	4 881	540	594	6 189	1 830	4 356
715	Personalwesen und -dienstleistung	237	90	147	36	3	234	90	144
721	Versicherungs- und Finanzdienstleistungen	4 233	1 998	2 235	153	129	4 068	1 911	2 157
723	Steuerberatung	1 251	393	858	66	60	1 167	360	807
731	Rechtsberatung, -sprechung und -ordnung	1 137	57	1 080	87	42	1 074	54	1 020
732	Verwaltung	2 232	630	1 602	132	57	2 130	603	1 530
733	Medien-, Dokumentations- und Informati- onsdienste	132	30	105	3	3	132	30	102
811	Arzt- und Praxishilfe	5 958	57	5 901	588	228	5 688	54	5 631
823	Körperpflege	2 274	249	2 025	18	285	1 818	177	1 641
824	Bestattungswesen	39	24	12	.	3	36	21	12
825	Medizin-, Orthopädie- und Rehathechnik	1 089	405	684	6	141	903	336	567
832	Hauswirtschaft und Verbraucherberatung	597	33	564	.	39	501	27	474
913	Gesellschaftswissenschaften	30	9	21	6	.	27	9	21
921	Werbung und Marketing	666	216	450	102	30	621	204	417
923	Verlags- und Medienwirtschaft	225	72	153	45	9	219	69	150
932	Innenarchitektur, visuelles Marketing, Raumausstattung	243	60	183	12	6	237	57	180
933	Kunsthandwerk und bildende Kunst	15	6	9	.	.	15	6	9
935	Kunsthandwerkliche Metallgestaltung	129	54	75	.	9	111	42	72
936	Musikinstrumentenbau	12	12	.	.	.	12	12	.
945	Veranstaltungs-, Kamera- und Tontechnik	441	375	66	9	78	330	279	51
946	Bühnen- und Kostümbildner/-in, Requisite	9	.	6	.	.	9	.	6
	<b>Insgesamt</b>	<b>108 396</b>	<b>64 167</b>	<b>44 229</b>	<b>6 555</b>	<b>8 280</b>	<b>96 444</b>	<b>56 157</b>	<b>40 287</b>

### 5.3 Teilnehmerinnen und Teilnehmer an Meister-/Fortbildungsprüfungen 2013 nach zuständiger Stelle und Ausbildungsbereich

Zuständige Stelle/Art der Verwaltung/Ausbildungsbereich	Teilnehmerinnen und Teilnehmer an Meister-/Fortbildungsprüfungen									
	ins- gesamt	männlich	weiblich	darunter Teilnehmer/-innen						
				mit bestandener Prüfung			an Wiederholungsprüfungen			
				zu- sammen	männlich	weiblich	zu- sammen	männlich	weiblich	darunter mit bestandener Prüfung
<b>Industrie, Handel u. a.</b>										
<b>Industrie- und Handelskammer</b>										
Aachen	498	372	126	369	279	90	.	.	.	.
Arnsberg	237	156	81	171	111	60	33	27	9	21
Bielefeld	582	288	297	462	225	237	.	.	.	.
Bochum	234	135	99	201	108	90	.	.	.	.
Bonn	360	165	195	318	144	174	96	39	57	72
Detmold	84	30	54	72	27	45	6	.	3	3
Dortmund	1 431	744	687	924	501	426	.	.	.	.
Düsseldorf	597	231	366	492	198	294	162	69	93	96
Duisburg	411	258	150	354	219	135	87	57	30	60
Essen	1 119	708	408	867	576	291	.	.	.	.
Hagen	288	240	48	234	201	33	.	.	.	.
Krefeld	342	165	177	228	117	111	.	.	.	.
Köln	2 220	1 299	918	1 776	1 047	729	1 779	1 059	720	1 497
Münster	.	.	.	.	.	.	.	.	.	.
Siegen	180	123	57	165	117	48	15	9	6	12
Wuppertal	.	.	.	.	.	.	.	.	.	.
<b>Zusammen</b>	<b>8 580</b>	<b>4 914</b>	<b>3 663</b>	<b>6 633</b>	<b>3 873</b>	<b>2 763</b>	<b>2 178</b>	<b>1 260</b>	<b>921</b>	<b>1 761</b>
<b>Handwerk</b>										
<b>Handwerkskammer</b>										
Aachen	852	744	108	849	744	108	90	87	3	87
Arnsberg	462	411	48	462	411	48	81	72	9	81
Bielefeld	870	723	147	801	672	126	117	90	27	93
Dortmund	1 320	1 104	216	1 224	1 020	204	159	129	30	141
Düsseldorf	2 721	2 067	657	2 700	2 049	651	363	279	84	339
Köln	1 878	1 254	621	1 878	1 254	621	249	141	108	249
Münster	1 236	921	312	1 191	888	303	135	114	21	117
<b>Zusammen</b>	<b>9 336</b>	<b>7 224</b>	<b>2 112</b>	<b>9 102</b>	<b>7 038</b>	<b>2 064</b>	<b>1 194</b>	<b>909</b>	<b>285</b>	<b>1 110</b>
<b>Landwirtschaft</b>										
Landwirtschaftskammer NRW	306	270	36	246	219	30	30	27	3	12
<b>Zusammen</b>	<b>306</b>	<b>270</b>	<b>36</b>	<b>246</b>	<b>219</b>	<b>30</b>	<b>30</b>	<b>27</b>	<b>3</b>	<b>12</b>
<b>öffentlicher Dienst</b>										
<b>Art der Verwaltung</b>										
Kommunaler Verwaltungsdienst	261	78	183	255	75	177	3	.	3	.
Landesverwaltungsdienst	78	69	12	69	60	9	9	6	.	3
Bundesverwaltungsdienst	66	27	39	60	21	39	3	.	3	3
Handwerkskammer	.	.	.	.	.	.	.	.	.	.
Industrie- und Handelskammer	.	.	.	.	.	.	.	.	.	.
Kirchlicher Verwaltungsdienst	.	.	.	.	.	.	.	.	.	.
<b>Zusammen</b>	<b>405</b>	<b>174</b>	<b>231</b>	<b>381</b>	<b>156</b>	<b>225</b>	<b>12</b>	<b>9</b>	<b>6</b>	<b>9</b>
<b>freie Berufe</b>										
Ärzttekammer Nordrhein	45	3	45	42	3	39	.	.	.	.
Ärzttekammer Westfalen-Lippe	15	.	15	15	.	15	3	.	3	3
Apothekerkammer Nordrhein	.	.	.	.	.	.	.	.	.	.
Apothekerkammer Westfalen-Lippe	.	.	.	.	.	.	.	.	.	.
Rheinische Notarkammer	27	6	21	21	6	15	.	.	.	.
Patentanwaltskammer, München	.	.	.	.	.	.	.	.	.	.
Rechtsanwaltskammer Düsseldorf	3	.	3	.	.	.	.	.	.	.
Rechtsanwaltskammer Hamm	30	3	30	24	.	24	.	.	.	.
Rechtsanwaltskammer Köln	33	.	33	30	.	30	3	.	3	3
Steuerberaterkammer Düsseldorf	75	21	54	75	21	54	9	3	6	9
Steuerberaterkammer Köln	78	24	54	69	21	48	18	9	9	15
Steuerberaterkammer Westfalen-Lippe	120	30	90	108	30	78	21	6	18	12
Tierärztekammer Nordrhein	.	.	.	.	.	.	.	.	.	.
Tierärztekammer Westfalen-Lippe	.	.	.	.	.	.	.	.	.	.
Zahnärztekammer Nordrhein	120	.	120	120	.	120	.	.	.	.
Zahnärztekammer Westfalen-Lippe	222	.	222	201	.	201	21	.	21	21
<b>Zusammen</b>	<b>771</b>	<b>87</b>	<b>687</b>	<b>705</b>	<b>78</b>	<b>627</b>	<b>75</b>	<b>15</b>	<b>60</b>	<b>60</b>
<b>sonstige</b>										
Direktor der Landwirtschaftskammer NRW	57	3	54	39	.	39	12	.	12	6
<b>Zusammen</b>	<b>57</b>	<b>3</b>	<b>54</b>	<b>39</b>	.	<b>39</b>	<b>12</b>	.	<b>12</b>	<b>6</b>
<b>Ausbildungsbereiche insgesamt</b>										
<b>Insgesamt</b>	<b>19 455</b>	<b>12 672</b>	<b>6 783</b>	<b>17 106</b>	<b>11 364</b>	<b>5 742</b>	<b>3 501</b>	<b>2 220</b>	<b>1 281</b>	<b>2 961</b>

Vollständige Bezeichnungen der zuständigen Stellen siehe Seite 12.

## **6. Regionalisierte Daten**



**6.1 Auszubildende am 31.12.2013 nach Ausbildungsbereichen  
sowie kreisfreien Städten und Kreisen**

Amtliche Schlüsselnummer	Verwaltungsbezirk	Insgesamt	Davon im Ausbildungsbereich					sonstige
			Industrie, Handel u. a.	Handwerk	Landwirtschaft	öffentlicher Dienst	freie Berufe	
111 000	Kreisfreie Stadt Düsseldorf	13 707	9 459	2 361	90	381	1 389	27
112 000	Kreisfreie Stadt Duisburg	8 490	6 066	1 425	99	258	624	18
113 000	Kreisfreie Stadt Essen	10 305	6 636	2 319	195	255	819	84
114 000	Kreisfreie Stadt Krefeld	4 989	3 441	975	75	96	369	33
116 000	Kreisfreie Stadt Mönchengladbach	4 581	2 778	1 221	27	78	468	6
117 000	Kreisfreie Stadt Mülheim an der Ruhr	2 877	1 914	642	48	54	216	.
119 000	Kreisfreie Stadt Oberhausen	3 210	1 776	1 059	21	75	267	12
120 000	Kreisfreie Stadt Remscheid	2 046	1 332	495	21	27	144	24
122 000	Kreisfreie Stadt Solingen	2 232	1 269	669	27	36	222	9
124 000	Kreisfreie Stadt Wuppertal	5 655	3 627	1 173	78	168	600	6
154 000	Kreis Kleve	5 217	2 487	1 884	318	120	381	27
158 000	Kreis Mettmann	7 041	4 266	1 953	132	105	552	33
162 000	Rhein-Kreis Neuss	6 240	3 897	1 578	120	99	525	21
166 000	Kreis Viersen	4 212	2 046	1 482	168	63	426	27
170 000	Kreis Wesel	6 957	3 663	2 133	282	207	615	57
314 000	Kreisfreie Stadt Bonn	6 348	3 660	1 284	48	567	768	18
315 000	Kreisfreie Stadt Köln	20 544	13 530	4 146	177	534	2 127	30
316 000	Kreisfreie Stadt Leverkusen	2 952	2 088	591	12	21	234	.
334 000	Städteregion Aachen	10 095	6 009	2 769	114	198	981	27
334 002	darunter Stadt Aachen	5 841	3 777	1 272	51	129	585	27
358 000	Kreis Düren	4 437	2 520	1 422	111	69	315	.
362 000	Rhein-Erft-Kreis	6 252	3 510	1 878	159	117	576	12
366 000	Kreis Euskirchen	2 838	1 395	1 044	72	81	240	6
370 000	Kreis Heinsberg	3 858	1 830	1 560	84	54	327	3
374 000	Oberbergischer Kreis	4 905	2 922	1 407	108	63	369	33
378 000	Rheinisch-Bergischer Kreis	3 609	1 716	1 299	114	93	357	30
382 000	Rhein-Sieg-Kreis	8 007	4 284	2 625	240	138	696	21
512 000	Kreisfreie Stadt Bottrop	1 932	1 245	459	51	6	138	33
513 000	Kreisfreie Stadt Gelsenkirchen	3 906	2 340	1 137	93	54	276	9
515 000	Kreisfreie Stadt Münster	10 191	4 491	1 458	132	270	3 813	27
554 000	Kreis Borken	9 405	4 740	3 636	366	66	498	96
558 000	Kreis Coesfeld	4 053	1 884	1 641	198	72	225	33
562 000	Kreis Recklinghausen	8 976	4 938	2 889	252	132	714	54
566 000	Kreis Steinfurt	8 562	4 539	3 042	282	156	474	69
570 000	Kreis Warendorf	5 010	2 835	1 521	273	69	288	21
711 000	Kreisfreie Stadt Bielefeld	6 528	4 227	1 539	108	129	459	66
754 000	Kreis Gütersloh	7 908	4 923	2 253	204	135	360	30
758 000	Kreis Herford	4 377	2 637	1 242	126	105	228	42
762 000	Kreis Höxter	2 679	1 293	1 071	117	42	120	36
766 000	Kreis Lippe	5 487	3 291	1 467	162	180	357	30
770 000	Kreis Minden-Lübbecke	6 096	3 717	1 785	111	111	279	93
774 000	Kreis Paderborn	6 345	3 912	1 761	135	150	345	42
911 000	Kreisfreie Stadt Bochum	6 033	3 510	1 593	72	390	453	12
913 000	Kreisfreie Stadt Dortmund	10 686	7 254	2 163	120	306	792	51
914 000	Kreisfreie Stadt Hagen	3 498	2 340	807	48	57	222	27
915 000	Kreisfreie Stadt Hamm	2 949	1 680	852	51	78	276	15
916 000	Kreisfreie Stadt Herne	1 776	981	585	21	27	162	.
954 000	Ennepe-Ruhr-Kreis	5 091	3 330	1 224	123	66	297	51
958 000	Hochsauerlandkreis	5 418	3 027	1 815	180	108	249	39
962 000	Märkischer Kreis	7 791	5 307	1 800	117	126	399	42
966 000	Kreis Olpe	3 255	2 244	768	57	33	117	36
970 000	Kreis Siegen-Wittgenstein	5 961	4 194	1 287	54	150	270	9
974 000	Kreis Soest	5 457	3 141	1 722	153	105	306	33
978 000	Kreis Unna	6 132	3 837	1 659	129	105	384	18
	Auszubildende in Betrieben außerhalb Nordrhein-Westfalens	594	192	.	6	180	216	.
	Keine Zuordnung möglich <sup>1)</sup>	36	30	.	.	3	6	.
	<b>Insgesamt</b>	<b>317 742</b>	<b>190 200</b>	<b>84 573</b>	<b>6 684</b>	<b>7 374</b>	<b>27 324</b>	<b>1 584</b>

1) Die Stadt Heinsberg und die Gemeinde Waldfeucht bzw. die Gemeinde Gangelt und die Gemeinde Selfkant verfügen über gemeinsame Postleitzahlen. Dadurch können die Datensätze nicht eindeutig einer Verwaltungseinheit zugeordnet werden.

## 6.2 Auszubildende und neu abgeschlossene Ausbildungsverträge am 31.12.2013 nach Geschlecht sowie kreisfreien Städten und Kreisen

Amtliche Schlüsselnummer	Verwaltungsbezirk	Auszubildende					
		insgesamt	männlich	weiblich	darunter Auszubildende mit neu abgeschlossenem Ausbildungsvertrag		
					zusammen	männlich	weiblich
111 000	Kreisfreie Stadt Düsseldorf	13 707	7 278	6 429	5 217	2 712	2 505
112 000	Kreisfreie Stadt Duisburg	8 490	5 289	3 201	3 267	1 932	1 335
113 000	Kreisfreie Stadt Essen	10 305	6 003	4 302	3 999	2 277	1 719
114 000	Kreisfreie Stadt Krefeld	4 989	3 294	1 695	1 848	1 218	630
116 000	Kreisfreie Stadt Mönchengladbach	4 581	2 730	1 848	1 788	1 050	735
117 000	Kreisfreie Stadt Mülheim an der Ruhr	2 877	1 821	1 056	1 137	696	441
119 000	Kreisfreie Stadt Oberhausen	3 210	1 968	1 242	1 272	762	510
120 000	Kreisfreie Stadt Remscheid	2 046	1 362	684	762	519	243
122 000	Kreisfreie Stadt Solingen	2 232	1 428	804	852	537	315
124 000	Kreisfreie Stadt Wuppertal	5 655	3 408	2 244	2 160	1 272	888
154 000	Kreis Kleve	5 217	3 396	1 821	2 019	1 284	735
158 000	Kreis Mettmann	7 041	4 590	2 451	2 688	1 746	942
162 000	Rhein-Kreis Neuss	6 240	4 029	2 211	2 367	1 509	858
166 000	Kreis Viersen	4 212	2 748	1 464	1 686	1 083	603
170 000	Kreis Wesel	6 957	4 242	2 715	2 655	1 575	1 083
314 000	Kreisfreie Stadt Bonn	6 348	3 363	2 985	2 442	1 275	1 167
315 000	Kreisfreie Stadt Köln	20 544	11 415	9 129	7 818	4 269	3 549
316 000	Kreisfreie Stadt Leverkusen	2 952	1 899	1 053	1 122	699	423
334 000	Städteregion Aachen	10 095	6 129	3 966	3 819	2 256	1 566
334 002	darunter Stadt Aachen	5 841	3 345	2 493	2 238	1 233	1 005
358 000	Kreis Düren	4 437	2 967	1 470	1 650	1 044	606
362 000	Rhein-Erft-Kreis	6 252	4 059	2 196	2 451	1 518	933
366 000	Kreis Euskirchen	2 838	1 884	954	1 056	657	399
370 000	Kreis Heinsberg	3 858	2 520	1 341	1 470	933	534
374 000	Oberbergischer Kreis	4 905	3 171	1 734	1 752	1 071	681
378 000	Rheinisch-Bergischer Kreis	3 609	2 244	1 368	1 392	837	555
382 000	Rhein-Sieg-Kreis	8 007	5 136	2 871	3 147	1 959	1 191
512 000	Kreisfreie Stadt Bottrop	1 932	1 296	636	708	450	255
513 000	Kreisfreie Stadt Gelsenkirchen	3 906	2 406	1 500	1 500	897	606
515 000	Kreisfreie Stadt Münster	10 191	3 864	6 327	3 672	1 368	2 301
554 000	Kreis Borken	9 405	6 351	3 054	3 435	2 250	1 185
558 000	Kreis Coesfeld	4 053	2 682	1 371	1 566	1 005	561
562 000	Kreis Recklinghausen	8 976	5 796	3 180	3 411	2 082	1 329
566 000	Kreis Steinfurt	8 562	5 790	2 772	3 144	2 106	1 038
570 000	Kreis Warendorf	5 010	3 420	1 593	1 839	1 206	630
711 000	Kreisfreie Stadt Bielefeld	6 528	3 882	2 646	2 397	1 410	987
754 000	Kreis Gütersloh	7 908	5 247	2 661	2 949	1 881	1 071
758 000	Kreis Herford	4 377	2 856	1 521	1 653	1 062	591
762 000	Kreis Höxter	2 679	1 821	858	1 002	669	330
766 000	Kreis Lippe	5 487	3 555	1 935	2 097	1 311	786
770 000	Kreis Minden-Lübbecke	6 096	4 080	2 016	2 205	1 446	759
774 000	Kreis Paderborn	6 345	4 230	2 115	2 406	1 569	837
911 000	Kreisfreie Stadt Bochum	6 033	3 666	2 367	2 223	1 317	903
913 000	Kreisfreie Stadt Dortmund	10 686	6 411	4 275	4 314	2 490	1 824
914 000	Kreisfreie Stadt Hagen	3 498	2 130	1 368	1 353	792	561
915 000	Kreisfreie Stadt Hamm	2 949	1 881	1 068	1 104	699	405
916 000	Kreisfreie Stadt Herne	1 776	1 134	645	663	408	255
954 000	Ennepe-Ruhr-Kreis	5 091	3 366	1 725	1 917	1 233	687
958 000	Hochsauerlandkreis	5 418	3 657	1 761	2 022	1 290	732
962 000	Märkischer Kreis	7 791	5 181	2 610	2 850	1 830	1 023
966 000	Kreis Olpe	3 255	2 232	1 023	1 182	795	387
970 000	Kreis Siegen-Wittgenstein	5 961	3 900	2 061	2 154	1 344	810
974 000	Kreis Soest	5 457	3 642	1 815	1 935	1 239	696
978 000	Kreis Unna	6 132	3 939	2 193	2 370	1 491	879
	Auszubildende in Betrieben außerhalb Nordrhein-Westfalens	594	225	369	225	78	144
	Keine Zuordnung möglich <sup>1)</sup>	36	24	12	12	6	6
	<b>Insgesamt</b>	<b>317 742</b>	<b>197 031</b>	<b>120 711</b>	<b>120 144</b>	<b>72 420</b>	<b>47 724</b>

1) Die Stadt Heinsberg und die Gemeinde Waldfeucht bzw. die Gemeinde Gangelt und die Gemeinde Selfkant verfügen über gemeinsame Postleitzahlen. Dadurch können die Datensätze nicht eindeutig einer Verwaltungseinheit zugeordnet werden.

### 6.3 Auszubildende mit neu abgeschlossenem Ausbildungsvertrag 2013 nach schulischer Vorbildung sowie kreisfreien Städten und Kreisen

Amtliche Schlüsselnummer	Verwaltungsbezirk	Auszubildende mit neu abgeschlossenem Ausbildungsvertrag					
		insgesamt	davon mit schulischer Vorbildung				im Ausland erworbener Abschluss, nicht zuordenbar
			ohne Haupt- schulabschluss	Hauptschul- abschluss	Fachober- schulreife	Hoch-, Fach- hochschulreife	
111 000	Kreisfreie Stadt Düsseldorf	5 217	111	699	1 332	2 757	318
112 000	Kreisfreie Stadt Duisburg	3 267	60	654	1 149	1 242	165
113 000	Kreisfreie Stadt Essen	3 999	129	744	1 230	1 887	12
114 000	Kreisfreie Stadt Krefeld	1 848	48	504	558	732	6
116 000	Kreisfreie Stadt Mönchengladbach	1 788	36	486	567	696	3
117 000	Kreisfreie Stadt Mülheim an der Ruhr	1 137	18	249	378	489	3
119 000	Kreisfreie Stadt Oberhausen	1 272	30	357	447	435	3
120 000	Kreisfreie Stadt Remscheid	762	57	177	234	291	3
122 000	Kreisfreie Stadt Solingen	852	81	216	240	312	3
124 000	Kreisfreie Stadt Wuppertal	2 160	129	447	705	870	9
154 000	Kreis Kleve	2 019	66	588	654	636	75
158 000	Kreis Mettmann	2 688	63	558	894	990	180
162 000	Rhein-Kreis Neuss	2 367	45	636	843	843	3
166 000	Kreis Viersen	1 686	30	603	552	498	3
170 000	Kreis Wesel	2 655	69	645	891	954	99
314 000	Kreisfreie Stadt Bonn	2 442	51	465	852	1 035	39
315 000	Kreisfreie Stadt Köln	7 818	126	1 458	2 205	3 693	336
316 000	Kreisfreie Stadt Leverkusen	1 122	18	198	372	501	36
334 000	Städteregion Aachen	3 819	39	831	1 257	1 689	3
334 002	darunter Stadt Aachen	2 238	15	432	666	1 125	.
358 000	Kreis Düren	1 650	21	429	603	594	6
362 000	Rhein-Erft-Kreis	2 451	66	720	777	792	96
366 000	Kreis Euskirchen	1 056	12	339	426	276	3
370 000	Kreis Heinsberg	1 470	24	411	537	495	.
374 000	Oberbergischer Kreis	1 752	54	444	651	501	105
378 000	Rheinisch-Bergischer Kreis	1 392	27	357	459	504	48
382 000	Rhein-Sieg-Kreis	3 147	72	915	1 188	954	18
512 000	Kreisfreie Stadt Bottrop	708	30	165	267	246	.
513 000	Kreisfreie Stadt Gelsenkirchen	1 500	54	348	516	579	3
515 000	Kreisfreie Stadt Münster	3 672	57	537	1 350	1 707	18
554 000	Kreis Borken	3 435	129	891	1 323	1 089	6
558 000	Kreis Coesfeld	1 566	57	366	543	600	.
562 000	Kreis Recklinghausen	3 411	126	873	1 209	1 197	3
566 000	Kreis Steinfurt	3 144	84	882	1 128	1 047	6
570 000	Kreis Warendorf	1 839	33	495	657	648	6
711 000	Kreisfreie Stadt Bielefeld	2 397	99	729	552	1 017	.
754 000	Kreis Gütersloh	2 949	81	1 065	813	990	.
758 000	Kreis Herford	1 653	36	588	381	648	.
762 000	Kreis Höxter	1 002	84	441	195	282	.
766 000	Kreis Lippe	2 097	117	732	507	741	.
770 000	Kreis Minden-Lübbecke	2 205	57	837	576	735	.
774 000	Kreis Paderborn	2 406	141	861	588	813	3
911 000	Kreisfreie Stadt Bochum	2 223	51	450	744	975	6
913 000	Kreisfreie Stadt Dortmund	4 314	159	1 053	1 377	1 713	9
914 000	Kreisfreie Stadt Hagen	1 353	48	399	396	507	3
915 000	Kreisfreie Stadt Hamm	1 104	36	366	387	312	.
916 000	Kreisfreie Stadt Herne	663	15	159	228	258	.
954 000	Ennepe-Ruhr-Kreis	1 917	78	543	612	678	6
958 000	Hochsauerlandkreis	2 022	42	564	786	627	3
962 000	Märkischer Kreis	2 850	123	798	999	930	3
966 000	Kreis Olpe	1 182	51	438	429	264	.
970 000	Kreis Siegen-Wittgenstein	2 154	45	615	873	621	3
974 000	Kreis Soest	1 935	27	483	753	666	3
978 000	Kreis Unna	2 370	93	645	843	783	6
	Auszubildende in Betrieben außerhalb Nordrhein-Westfalens	225	3	18	90	111	3
	Keine Zuordnung möglich <sup>1)</sup>	12	.	3	3	6	.
	<b>Insgesamt</b>	<b>120 144</b>	<b>3 426</b>	<b>30 480</b>	<b>39 123</b>	<b>45 450</b>	<b>1 665</b>

1) Die Stadt Heinsberg und die Gemeinde Waldfeucht bzw. die Gemeinde Gangelt und die Gemeinde Selfkant verfügen über gemeinsame Postleitzahlen. Dadurch können die Datensätze nicht eindeutig einer Verwaltungseinheit zugeordnet werden.