Das Schulwesen in NRW aus quantitativer Sicht

Schuljahr 2006/07

Statistische Übersicht Nr. 359

April 2007



Impressum:

Gerd Möller	Tel.: 0211/5867-3619	gerd.moeller@msw.nrw.de
Thomas Frein	Tel.: 0211/5867-3686	thomas.frein@msw.nrw.de
Andreas Petermann	Tel.: 0211/5867-3281	andreas.petermann@msw.nrw.de
Michael Wilpricht	Tel.: 0211/5867-3490	michael.wilpricht@msw.nrw.de

Ministerium für Schule und Weiterbildung
des Landes Nordrhein-Westfalen

Völklinger Straße 49

40221 Düsseldorf

4. korrigierte Auflage vom August 2007

Druck erfolgte am 6. August 2007

Korrekturseiten: Kapitel 4.10.; Kapitel 6, Kapitel 1.2-4; Kapitel 7.1.3.6-7, Kapitel 7.1.3.4

Verzeichnisse

Inhaltsverzeichnis

VERZEICHNISSE	1
INHALTSVERZEICHNIS	1
ABKÜRZUNGEN	5
ABBILDUNGSVERZEICHNIS	6
1. SCHULECKDATEN	7
1.1. ÜBERSICHT	7
1.1.1. Öffentliche Schulen und private Ersatzschulen	7
1.1.2. Öffentliche Schulen	7
1.1.3. Private Ersatzschulen	7
1.2. ECKDATEN DER ÖFFENTLICHEN SCHULEN UND DER PRIVATEN ERSATZSCHULEN	8
1.2.1. Schulen	8
1.2.2. Schülerinnen und Schüler	8
1.2.3. Klassen	9
1.2.4. Unterrichtsstunden	9
1.2.5. Lehrerinnen und Lehrer	9
1.2.6. Relationen	9
1.3. ECKDATEN DER ÖFFENTLICHEN SCHULEN	10
1.3.1. Schulen	10
1.3.2. Schülerinnen und Schüler	10
1.3.3. Klassen	11
1.3.4. Unterrichtsstunden	11
1.3.5. Lehrerinnen und Lehrer	11
1.3.6. Relationen	11
1.4. ECKDATEN DER PRIVATEN ERSATZSCHULEN	12
1.4.1. Schulen	12
1.4.2. Schülerinnen und Schüler	12
1.4.3. Klassen	13
1.4.4. Unterrichtsstunden	13
1.4.5. Lehrerinnen und Lehrer	13
1.4.6. Relationen	13
1.5. ECKDATEN NACH DEM SCHWERPUNKT DER FÖRDERSCHULE	14
1.5.1. Schulen	14
1.5.2. Schülerinnen und Schüler	14
1.5.3. Klassen	15
1.5.4. Unterrichtsstunden	15
1.5.5. Lehrerinnen und Lehrer	15
1.5.6. Relationen	15
2. SCHULEN, SCHÜLER UND KLASSEN	16
2.1. SCHÜLER MIT SONDERPÄDAGOGISCHEM FÖRDERBEDARF	16
2.1.1. Frühförderung der Hör- und Sehgeschädigten	17
2.2. SCHULEINGANGSPHASE PRIMARSTUFE	18
2.3. SCHULJAHRGÄNGE UND SCHULSTUFEN	19
2.3.1. Bildungsbeteiligung	20
2.3.2. Weiterbildungskolleg nach Bildungsgängen	21
2.3.3. Wiederholer	22

2.4.	KONFESSION DER SCHÜLERINNEN UND SCHÜLER	23
2.4.1.	<i>Verteilung der Konfessionszugehörigkeit</i>	23
2.4.2.	<i>Schülerinnen und Schüler an Bekenntnisschulen</i>	23
2.4.2.1.	<i>Verteilung der Konfessionszugehörigkeit</i>	23
2.5.	KLASSENFREQUENZ	24
2.6.	MIGRANTINNEN UND MIGRANTEN	25
2.6.1.	<i>Staatsangehörigkeit</i>	25
2.6.1.1.	<i>Verteilung der ausländischen Schülerinnen und Schüler</i>	27
2.6.2.	<i>Schulen nach dem Migrantenanteil</i>	28
2.6.2.1.	<i>Verteilung der Schulen</i>	28
2.6.3.	<i>Klassen nach dem Migrantenanteil</i>	29
2.6.3.1.	<i>Verteilung der Klassen</i>	29
2.6.4.	<i>Migranten nach dem Migrantenanteil der Klasse</i>	30
2.6.4.1.	<i>Verteilung der Migranten</i>	30
2.7.	ERSTMALIGER BESUCH EINER SCHULISCHEN EINRICHTUNG	31
2.8.	ÜBERGÄNGE NACH HERKUNFTSSCHULFORM UND HERKUNFTSART	32
2.8.1.	<i>Übergänge in die Grundschule</i>	32
2.8.2.	<i>Übergänge in die Hauptschule</i>	33
2.8.3.	<i>Übergänge in die Realschule</i>	34
2.8.4.	<i>Übergänge in das Gymnasium</i>	35
2.8.5.	<i>Übergänge in die Gesamtschule</i>	36
2.8.6.	<i>Übergänge in die Förderschule (allgemein bildend)</i>	37
2.8.6.1.	<i>Übergänge in die Förderschule G/H – Schüler mit FSP Emotionale und soziale Entwicklung</i>	39
2.8.6.2.	<i>Übergänge in die Förderschule G/H – Schüler mit FSP Lernen</i>	40
2.8.6.3.	<i>Übergänge in die Förderschule G/H – Schüler mit FSP Sprache</i>	41
2.9.	SCHULTRÄGER	42
2.9.1.	<i>Schulen nach Schulträgerart</i>	42
2.9.2.	<i>Schüler nach Schulträgerart</i>	43
3.	BERUFSSKOLLEG	44
3.1.	ORGANISATIONSFORM	44
3.2.	BILDUNGSGANG	45
3.3.	BERUFSFELD	47
3.3.1.	<i>Berufsfelder in der Berufsschule</i>	47
3.3.2.	<i>Berufsfelder im Berufsorientierungsjahr</i>	49
3.3.3.	<i>Berufsfelder im Berufsgrundschuljahr</i>	49
3.3.4.	<i>Berufsfelder in der Berufsfachschule</i>	50
3.3.5.	<i>Berufsfelder in der Fachoberschule</i>	53
3.3.6.	<i>Berufsfelder in der Fachschule</i>	54
3.4.	FACHKLASSEN IN DER BERUFSCHULE	55
3.4.1.	<i>Fachklassen im Dualen System (Berufsschule)</i>	55
3.4.2.	<i>Top 50 der Fachklassen im dualen System</i>	66
4.	LERNGRUPPEN, TEILNEHMER UND ERTEILTER UNTERRICHT	67
4.1.	GRUNDSCHULE, HAUPTSCHULE UND VOLKSSCHULE	67
4.2.	REALSCHULE, GYMNASIUM UND GESAMTSCHULE.....	69
4.3.	FREIE WALDORFSCHULE, FÖRDERSCHELE G/H UND R/GY	71
4.4.	ALLG. BILD. FÖRDERSCHULEN (G/H UND R/GY), F BK UND WBK.....	73
4.5.	ALLGEMEIN BILDENDE SCHULEN, BK UND ALLE SCHULEN	75
4.6.	UNTERRICHTSFÄCHER BERUFSBEZOGENER BEREICH (BK, S BK).....	77
4.7.	BILINGUALER UNTERRICHT (R, GY, GE).....	78
4.8.	KURSE IN DER GYMNASIALEN OBERSTUFE (GY UND GE).....	79

4.8.1.	<i>Religion / Philosophie</i>	79
4.8.2.	<i>Deutsch / Gesellschaftslehre</i>	80
4.8.3.	<i>Mathematik / Naturwissenschaften</i>	82
4.8.4.	<i>Arbeitslehre / Technik</i>	83
4.8.5.	<i>Fremdsprachen</i>	84
4.8.6.	<i>Künstlerische Fächer / Sport</i>	87
4.8.7.	<i>Sonstiges</i>	88
4.9.	BESONDERE UNTERRICHTSVERANSTALTUNGEN UND GANZTAGSUNTERRICHT	89
4.10.	ERTEILTER UNTERRICHT MIT UND OHNE LEHRBEFÄHIGUNG	91
5.	LEHRKRÄFTE	92
5.1.	ALTERSSTRUKTUR (HAUPTAMTLICHE / HAUPTBERUFLICHE LEHRKRÄFTE)	92
5.2.	GESCHLECHT	92
5.3.	RECHTSVERHÄLTNIS	93
5.4.	BESCHÄFTIGUNGSART	94
5.5.	STAATSANGEHÖRIGKEIT	95
5.6.	LEHRAMT	96
5.6.1.	<i>Lehramtgruppen</i>	97
5.7.	LEHRBEFÄHIGUNGEN	98
5.8.	FACHRICHTUNGEN (SONDERPÄD. UND BERUFLICHE LEHRÄMTER)	100
5.8.1.	<i>Fachrichtungen für Sondererziehung und Rehabilitation</i>	100
5.8.2.	<i>Berufliche und spezielle berufliche Fachrichtungen</i>	100
5.9.	BESONDERE STUNDENKONTINGENTE (MEHR- UND MINDERSTUNDEN)	102
5.9.1.	<i>Mehr- und Minderstunden aus persönlichen oder schulorgan. Gründen</i>	102
5.9.2.	<i>Nichtunterrichtliche Tätigkeiten</i>	103
6.	SCHULABGÄNGER	104
6.1.	ALLGEMEIN BILDENDE ABSCHLUSSARTEN	104
6.2.	SCHULABGÄNGER DES BERUFLICHEN BEREICHES (FW, BK UND F BK)	105
6.2.1.	<i>Schulabgänger des beruflichen Bereiches nach Bildungsgang</i>	106
6.3.	ABITURPRÜFUNGEN	107
6.3.1.	<i>Prüfungsfächer (nur bestandene Prüfungen)</i>	108
6.3.2.	<i>Leistungskurskombinationen Top 50</i>	110
7.	ZEITREIHEN	111
7.1.	ÜBERBLICK ÜBER ALLE SCHULFORMEN	111
7.1.1.	<i>Schüler nach Schulstufen und Bevölkerungsanteilen</i>	111
7.1.2.	<i>Schulen</i>	112
7.1.3.	<i>Schüler insgesamt nach Schulformen</i>	113
7.1.3.1.	Mädchen nach Schulformen	114
7.1.3.1.1.	Anteil Mädchen an Schülern insgesamt	115
7.1.3.2.	Ausländische Schüler nach Schulformen	116
7.1.3.2.1.	Anteil ausländischer Schüler an Schülern insgesamt	117
7.1.3.3.	Ersatzschulen	118
7.1.3.4.	Schüler an Ersatzschulen	119
7.1.3.4.1.	Anteil Schüler an Ersatzschulen an Schülern insgesamt	120
7.1.3.5.	Schulen mit Ganztagsbetrieb (gebundene Form)	121
7.1.3.6.	Schulen mit offenem Ganztagsbetrieb	122
7.1.3.7.	Schüler im offenen Ganztagsbetrieb	122
7.1.3.7.1.	Anteil Schüler im offenen Ganztagsbetrieb an Schülern insgesamt	122
7.1.3.8.	Ganztagschüler (gebundene Ganztagsform)	123
7.1.3.8.1.	Anteil Ganztagschüler an Schülern insgesamt	124
7.1.4.	<i>Erteilter Unterricht</i>	125

7.1.5.	<i>Klassen</i>	126
7.1.6.	<i>Lehrkräfte</i>	127
7.1.6.1.	Vollzeitlehrereinheiten	127
7.1.6.2.	Hauptamtliche/hauptberufliche Lehrerinnen und Lehrer.....	128
7.1.6.2.1.	Hauptamtliche/hauptberufliche Lehrerinnen	129
	Anteil ha/hb-Lehrerinnen an allen ha/hb-Lehrkräften	130
7.1.7.	<i>Schüler des 5. Jahrgangs (Übergangsquote)</i>	131
7.1.8.	<i>Bildungsbeteiligung: Schüler der Sekundarstufe I</i>	132
7.1.9.	<i>Schulformwechsler in der Sekundarstufe I</i>	133
7.1.10.	<i>Wiederholer in der Sekundarstufe I</i>	134
7.1.11.	<i>Schulformwechsler zur Gesamtschule Jahrgang 11</i>	136
7.1.12.	<i>Schulformwechsler zum Gymnasium Jahrgang 11</i>	137
7.2.	SCHULABGÄNGER	138
7.2.1.	<i>nach der Abschlussart</i>	138
7.2.1.1.	Ohne Hauptschulabschluss	139
7.2.1.2.	Hauptschulabschluss nach Klasse 9.....	140
7.2.1.3.	Hauptschulabschluss nach Klasse 10.....	141
7.2.1.4.	Sekundarabschluss I (Fachoberschulreife).....	142
7.2.1.5.	Fachhochschulreife	143
7.2.1.6.	Hochschulreife.....	144
7.2.2.	<i>nach der Abgangsschulform</i>	145
7.2.2.1.	Hauptschule	146
7.2.2.2.	Realschule	147
7.2.2.3.	Gesamtschule.....	148
7.2.2.4.	Gymnasium	149
7.2.2.5.	Förderschule im Bereich G/H	150
7.2.2.6.	Förderschule im Bereich R/GY	150
7.2.2.7.	Freie Waldorfschule	151
7.2.2.8.	Weiterbildungskolleg.....	151
7.3.	LEHRAMTSSTUDIERENDE UND REFERENDARE.....	152
7.3.1.	<i>Lehramtsstudienanfänger</i>	152
7.3.2.	<i>Lehramtsstudenten</i>	153
7.3.3.	<i>Bestandene Erste Staatsprüfungen für Lehrämter an Schulen</i>	154
7.3.4.	<i>Studienseminarbewerbungen</i>	155
7.3.5.	<i>Studienseminareinweisungen (Dienstantritte)</i>	155
7.3.6.	<i>Quote Studienseminareinweisungen zu Studienseminarbewerbungen</i>	155
7.3.7.	<i>Bestandene Zweite Staatsprüfungen für Lehrämter an Schulen</i>	156
7.3.8.	<i>Referendare – bedarfsdeckender Unterricht</i>	157
7.3.8.1.	Anzahl der Referendare	157
7.3.8.2.	Erteilter Unterricht durch Referendare	157
7.3.9.	<i>Einstellungen in den öffentlichen Schuldienst (Personen)</i>	158

Korrigendum

13.2.09: Kapitel 1.2.1. S.8 Die Jahresangabe wurde korrigiert und die zweite nachrichtliche Mitteilung gelöscht.

Abkürzungen

AHR	Allgemeine Hochschulreife
alle	Alle Schulformen
alle AB	Alle allgemein bildenden Schulen
alle BK	Berufskollegs und Förderschule im Bereich Berufskolleg
alle F	Alle Förderschulen: Förderschule in den Bereichen G/H, R/GY und BK
AO-SI	Verordnung über die Ausbildung in der Sekundarstufe I
BK	Berufskolleg
BUS	Projekt BUS (Beruf und Schule)
ESE	Förderschwerpunkt Emotionale und soziale Entwicklung
F	Förderschule
F AB	Förderschule allgemein bildend: Förderschule im Bereich G/H und im Bereich R/GY
F BK	Förderschule im Bereich Berufskolleg
F G/H	Förderschule im Bereich Grundschule/Hauptschule
F R/GY	Förderschule im Bereich Realschule/Gymnasium
FHR	Fachhochschulreife
FOR	Fachoberschulreife
FSP	Förderschwerpunkt
FW	Freie Waldorfschule und Hibernia-Schule
G	Grundschule
GE	Gesamtschule
GG	Förderschwerpunkt Geistige Entwicklung
GY	Gymnasium
H	Hauptschule
ha/hb	Hauptamtliche/hauptberufliche (Lehrkräfte)
HBFS	Höhere Berufsfachschule
HK	Förderschwerpunkt Hören und Kommunikation; GH: Gehörlose; SG: Schwerhörige
HSA	Hauptschulabschluss
KIGA	Schul- oder Förderschulkindergarten
KM	Förderschwerpunkt Körperliche und motorische Entwicklung
KR	Schule für Kranke
KSI	Der Kreis-Sozialindex ist erstmalig im Schuljahr 2006/07 zur bedarfsgerechten Stellenzuweisung verwendet worden. Für nähere Informationen siehe schulverwaltung NRW Nr. 6/2006, S. 188
LAA	Lehramtsanwärter / -innen (Referendarinnen und Referendare)
LE	Förderschwerpunkt Lernen
Lehrkr.	Lehrkräfte: Lehrerinnen und Lehrer
OEF	Öffentliche Schulen
PRI	Private Ersatzschulen
R	Realschule
SB	Förderschwerpunkt Sprache
SchG	Schulgesetz
SchG §6(4) und §124(1)	Diese Gesetze betreffen öffentliche Schulen, deren Lehrer Bedienstete des Schulträgers sind
SE	Förderschwerpunkt Sehen; BL: Blinde; SH: Sehbehinderte
SPFB	Sonderpädagogischer Förderbedarf
V	Nicht umorganisierte Volksschule
VO-SF	Verordnung über die Feststellung des sonderpädagogischen Förderbedarfs und die Entscheidung über den schulischen Standort
VZLE	Vollzeitlehrereinheiten: berechneter Wert nach den Pflichtstunden der Lehrkräfte (entspricht etwa Stellen)
WBK	Weiterbildungskolleg

Abbildungsverzeichnis

ABBILDUNG 1: KLASSENFREQUENZVERTEILUNG SEKUNDARSTUFE I.....	24
ABBILDUNG 2: ABITURPRÜFUNGEN	107
ABBILDUNG 3: AUF- UND ABSCHULUNGEN DER SEKUNDARSTUFE I (H, R UND GY)	135
ABBILDUNG 4: DIREKTER WECHSEL ZUR GYMN. OBERSTUFE AUS DER HAUPTSCHULE ODER REALSCHULE.....	135

1. Schuleckdaten

1.1. Übersicht

1.1.1. Öffentliche Schulen und private Ersatzschulen

OEI + PRI 2006/07	G	H	V	R	GY	GE	FW	F AB	WBK	alle AB
(1)	(2)	(3)	(4)	(5)	(6)	(7)	(8)	(9)=(18)+(19)	(10)	(11)=(2)...(10)
Schulen	3.421	725	2	555	627	217	49	714	55	6.365
Schülerinnen und Schüler	742.346	249.701	641	330.439	579.554	232.928	18.216	102.814	27.847	2.284.486
Klassen	31.561	11.324	28	11.882	14.111	6.883	689	9.465		85.943
Unterrichtsstunden	876.855	432.344	1.019	398.054	721.273	341.823	31.886	365.339	31.160	3.199.752
Vollzeitlehrereinheiten	36.020	18.038	41	15.992	32.235	15.716	1.255	15.767	1.588	136.652
Lehrerinnen und Lehrer	43.984	20.590	46	19.355	38.962	18.510	1.689	19.143	1.764	164.043

OEI + PRI 2006/07	alle AB	F BK	BK	alle BK	alle Schulformen	F G/H	F R/GY	F BK	alle F
(12)=(1)	(13)=(11)	(14)	(15)	(16)=(14)+(15)	(17)=(11)+(16)	(18)	(19)	(20)	(21)=(18)...(20)
Schulen	6.365	20	358	378	6.743	712	2	20	734
Schülerinnen und Schüler	2.284.486	7.069	588.638	595.707	2.880.193	102.284	530	7.069	109.883
Klassen	85.943				85.943	9.421	44		9.465
Unterrichtsstunden	3.199.752	11.946	516.592	528.538	3.728.290	363.280	2.059	11.946	377.285
Vollzeitlehrereinheiten	136.652	498	22.621	23.119	159.770	15.669	98	498	16.265
Lehrerinnen und Lehrer	164.043	584	26.422	27.006	191.049	19.032	111	584	19.727

1.1.2. Öffentliche Schulen

OEI 2006/07	G	H	V	R	GY	GE	FW	F AB	WBK	alle AB
(1)	(2)	(3)	(4)	(5)	(6)	(7)	(8)	(9)=(18)+(19)	(10)	(11)=(2)...(10)
Schulen	3.392	718	1	511	520	202		654	47	6.045
Schülerinnen und Schüler	737.455	248.385	170	307.396	483.925	224.029		95.292	24.245	2.120.897
Klassen	31.329	11.262	10	11.112	11.896	6.602		8.636		80.847
Unterrichtsstunden	870.122	430.158	342	370.894	599.952	328.338		325.614	26.570	2.951.990
Vollzeitlehrereinheiten	35.757	17.952	14	14.920	27.015	15.129		14.110	1.357	126.254
Lehrerinnen und Lehrer	43.641	20.466	15	18.029	32.685	17.740		17.244	1.492	151.312

OEI 2006/07	alle AB	F BK	BK	alle BK	alle Schulformen	F G/H	F R/GY	F BK	alle F
(12)=(1)	(13)=(11)	(14)	(15)	(16)=(14)+(15)	(17)=(11)+(16)	(18)	(19)	(20)	(21)=(18)...(20)
Schulen	6.045	4	265	269	6.314	652	2	4	658
Schülerinnen und Schüler	2.120.897	1.633	552.396	554.029	2.674.926	94.762	530	1.633	96.925
Klassen	80.847				80.847	8.592	44		8.636
Unterrichtsstunden	2.951.990	4.902	475.249	480.151	3.432.140	323.555	2.059	4.902	330.516
Vollzeitlehrereinheiten	126.254	207	20.842	21.050	147.303	14.012	98	207	14.317
Lehrerinnen und Lehrer	151.312	235	24.076	24.311	175.623	17.133	111	235	17.479

1.1.3. Private Ersatzschulen

PRI 2006/07	G	H	V	R	GY	GE	FW	F AB	WBK	alle AB
(1)	(2)	(3)	(4)	(5)	(6)	(7)	(8)	(9)=(18)+(19)	(10)	(11)=(2)...(10)
Schulen	29	7	1	44	107	15	49	60	8	320
Schülerinnen und Schüler	4.891	1.316	471	23.043	95.629	8.899	18.216	7.522	3.602	163.589
Klassen	232	62	18	770	2.215	281	689	829		5.096
Unterrichtsstunden	6.733	2.186	677	27.160	121.321	13.485	31.886	39.725	4.590	247.763
Vollzeitlehrereinheiten	262	86	27	1.072	5.221	587	1.255	1.657	231	10.398
Lehrerinnen und Lehrer	343	124	31	1.326	6.277	770	1.689	1.899	272	12.731

PRI 2006/07	alle AB	F BK	BK	alle BK	alle Schulformen	F G/H	F R/GY	F BK	alle F
(12)=(1)	(13)=(11)	(14)	(15)	(16)=(14)+(15)	(17)=(11)+(16)	(18)	(19)	(20)	(21)=(18)...(20)
Schulen	320	16	93	109	429	60		16	76
Schülerinnen und Schüler	163.589	5.436	36.242	41.678	205.267	7.522		5.436	12.958
Klassen	5.096				5.096	829			829
Unterrichtsstunden	247.763	7.044	41.343	48.387	296.150	39.725		7.044	46.769
Vollzeitlehrereinheiten	10.398	291	1.778	2.069	12.467	1.657		291	1.948
Lehrerinnen und Lehrer	12.731	349	2.346	2.695	15.426	1.899		349	2.248

1.2. Eckdaten der öffentlichen Schulen und der privaten Ersatzschulen

1.2.1. Schulen

OEf + PRI 2006/07	G	H	V	R	GY	GE	FW	alle F	WBK	BK	alle Schulformen
(1)	(2)	(3)	(4)	(5)	(6)	(7)	(8)	(9)	(10)	(11)	(12)=(2)...(11)
Schulen	3.421	725	2	555	627	217	49	734	55	358	6.743
darunter											
mit Früherziehung								24			24
mit Schulkindergarten								27			27
mit GanztagsSchülern	23	225	2	22	27	210	14	210			733
mit offenem Ganztagsbetrieb	2.009						23	156			2.188
mit Schule von 8 bis 1	2.355		1				30	126			2.512
mit 13plus Primarstufe	481		1				6	29			517
mit 13plus Sekundarst.		270		105	197	14	11	105			702
mit Profilklassen					39						39
mit BUS-Klassen		165				36		99			300
Ersatzschulen	29	7	1	44	107	15	49	76	8	93	429
selbständige Schule	83	30		15	43	17		36	1	51	276
mit Schülern mit SPFB	1.032	221		56	44	55	16	734		56	2.214
mit Schülern mit SPFB im gemeinsamen Unterricht	1.031	216		55	44	53				56	1.455
mit Schülern mit SPFB in Fördergruppen	4	27		1	1	2					35
mit Schwerstbehinderten	34	7		9	20	10	13	370		2	465

Nachrichtlich: In diesem Schuljahr haben zwei Hauptschulen Klassen mit 29 bzw. 30 Schülerinnen und Schülern der Schulgliederung Realschule eingerichtet und eine Gesamtschule mit 26 Schülerinnen und Schülern der Schulgliederung Gymnasium.

1.2.2. Schülerinnen und Schüler

OEf + PRI 2006/07	G	H	V	R	GY	GE	FW	alle F	WBK	BK	alle Schulformen
(1)	(2)	(3)	(4)	(5)	(6)	(7)	(8)	(9)	(10)	(11)	(12)=(2)...(11)
Schülerinnen und Schüler	742.346	249.701	641	330.439	579.554	232.928	18.216	109.883	27.847	588.638	2.880.193
darunter											
Schülerinnen	364.302	106.801	286	164.660	310.978	116.680	9.227	39.120	13.656	261.730	1.387.440
ausgesiedelte Schülerinnen und Schüler	24.252	16.757	192	10.091	6.559	7.362	1	2.652	1.602	27.745	97.213
ausgesiedelte Schülerinnen	11.819	6.896	95	5.354	3.905	3.720		898	847	12.295	45.829
ausländische Schülerinnen und Schüler	110.853	55.415	53	31.369	27.672	38.541	319	22.486	4.808	51.466	342.982
ausländische Schülerinnen	54.185	24.902	19	16.163	15.076	20.226	156	8.906	2.303	23.909	165.845
Primarstufe	742.346		162				5.341	29.080			776.929
Sekundarstufe I		249.701	479	330.439	399.209	192.979	8.809	54.195			1.235.811
Sekundarstufe II					180.345	39.949	3.084	7.140		588.638	819.156
ohne Stufenzuordnung							982	19.468	27.847		48.297
in Regelklassen	563.396	244.139	471	330.176	395.995	192.235	14.825	97.167			1.838.404
an Ersatzschulen	4.891	1.316	471	23.043	95.629	8.899	18.216	12.958	3.602	36.242	205.267
GanztagsSchüler	4.799	57.306	519	11.062	12.977	188.905	3.646	31.141			310.355
im offenen Ganztagsbetrieb	99.460						1.085	3.531			104.076
in BUS-Klassen		2.380				476		995			3.851
in Profilklassen					2.944						2.944
mit Schule von 8 bis 1	73.819		36				4.596	4.352			82.803
mit 13plus Primarstufe	13.881		82				351	1.015			15.329
mit 13plus Sekundarstufe		12.363		4.591	25.470	11.770	2.043	4.022			60.259
mit sonderpäd. Förderbedarf	7.661	2.433		190	107	1.374	1.948	109.862		2.858	126.433
mit SPFB im gemeinsamen Unterricht	7.600	2.150		183	93	1.348	1.948			2.858	16.180
mit SPFB in sonderpäd. Fördergruppen	61	283		7	14	26					391
Schwerstbehinderte	46	16		23	36	18	229	13.724		7	14.099

1.2.3. Klassen

OEK + PRI 2006/07	G	H	V	R	GY	GE	FW	alle F	WBK	BK	alle Schulformen
(1)	(2)	(3)	(4)	(5)	(6)	(7)	(8)	(9)	(10)	(11)	(12)=(2)...(11)
Klassen	31.561	11.324	28	11.882	14.111	6.883	689	9.465			85.943
darunter											
Primarstufe	31.561		9				206	2.945			34.721
Sekundarstufe I		11.324	19	11.882	14.111	6.883	313	4.454			48.986
Sekundarstufe II							116				116
ohne Stufenzuordnung							54	2.066			2.120
Ganztagsschulen	228	2.623	23	404	474	6.739	169	2.976			13.636
BUS-Klassen		166					36	85			287
Profilklassen					111						111
an Ersatzschulen	232	62	18	770	2.215	281	728	829			5.135
Schule von 8 bis 1	3.937		2				56	224			4.219
13plus Primarstufe	758		2				8	47			815
13plus Sekundarstufe		781		283	786	344	25	181			2.400
mit Schülern mit SPFB	3.355	853		104	66	356	181	9.465			14.380
mit Schüler mit SPFB im gemeinsamen Unterricht	3.346	792		103	62	353					4.656
sonderpädagogische Fördergruppen	9	64		1	4	3					81
mit Schwerstbehinderten	41	10		16	23	17	85	3.685			3.877

1.2.4. Unterrichtsstunden

OEK + PRI 2006/07	G	H	V	R	GY	GE	FW	alle F	WBK	BK	alle Schulformen
(1)	(2)	(3)	(4)	(5)	(6)	(7)	(8)	(9)	(10)	(11)	(12)=(2)...(11)
Unterrichtsstunden	876.855	432.344	1.019	398.054	721.273	341.823	31.886	377.285	31.160	516.592	3.728.290
darunter											
Primarstufe	819.445		201				5.626	92.110			917.382
Sekundarstufe I		401.219	672	389.985	440.823	261.571	12.318	161.271			1.667.859
Sekundarstufe II					270.124	62.557	5.353	289		516.592	854.915
übergreifend oder ohne Stufenzuordnung	57.410	31.125	146	8.069	10.326	17.695	8.589	123.615	31.160		288.134

1.2.5. Lehrerinnen und Lehrer

OEK + PRI 2006/07	G	H	V	R	GY	GE	FW	alle F	WBK	BK	alle Schulformen
(1)	(2)	(3)	(4)	(5)	(6)	(7)	(8)	(9)	(10)	(11)	(12)=(2)...(11)
Lehrerinnen und Lehrer	43.984	20.590	46	19.355	38.962	18.510	1.689	19.727	1.764	26.422	191.049
darunter											
Lehrerinnen	39.413	12.458	27	12.709	19.517	10.334	1.053	14.562	867	11.247	122.187
hauptamtliche und hauptberufliche Lehrkräfte	40.611	19.588	45	18.136	34.827	17.047	1.656	18.331	1.715	24.173	176.129
ha/hb Lehrerinnen	36.297	11.881	26	11.932	17.128	9.470	1.033	13.446	836	10.117	112.166
Vollzeitlehreereinheiten	36.020	18.038	41	15.992	32.235	15.716	1.255	16.265	1.588	22.621	159.770

1.2.6. Relationen

OEK + PRI 2006/07	G	H	V	R	GY	GE	FW	alle F	WBK	BK	alle Schulformen
(1)	(2)	(3)	(4)	(5)	(6)	(7)	(8)	(9)	(10)	(11)	(12)=(2)...(11)
Relationen											
Schüler je Klasse (GY und GE nur Sek. I)	23,5	22,1	22,9	27,8	Sek. I: 28,3	Sek. I: 28,0	26,4	11,6			
Unterricht je Klasse (GY und GE nur Sek. I)	27,8	38,2	36,4	33,5	Sek. I: 31,2	Sek. I: 38,0	46,3	39,9			
Schüler je VZLE	20,6	13,8	15,8	20,7	18,0	14,8	14,5	6,8	17,5	26,0	18,0
Unterricht je VZLE	24,3	24,0	25,1	24,9	22,4	21,7	25,4	23,2	19,6	22,8	23,3

1.3. Eckdaten der öffentlichen Schulen

1.3.1. Schulen

OEF 2006/07	G	H	V	R	GY	GE	alle F	WBK	BK	alle Schulformen
(1)	(2)	(3)	(4)	(5)	(6)	(7)	(8)	(9)	(10)	(11)=(2)...(10)
Schulen	3.392	718	1	511	520	202	658	47	265	6.314
darunter										
mit Früherziehung							24			24
mit Schulkindergarten							27			27
mit GanztagsSchülern	17	224	1	19	22	201	172			656
mit offenem Ganztagsbetrieb	2.004						154			2.158
mit Schule von 8 bis 1	2.341		1				125			2.467
mit 13plus Primarstufe	477						28			505
mit 13plus Sekundarst.		269		96	162	10	104			641
mit Profilklassen					35					35
mit BUS-Klassen		165				36	97			298
selbständige Schule	82	30		15	43	16	34	1	51	272
mit Schülern mit SPFB	1.024	220		51	41	50	658		55	2.099
mit Schülern mit SPFB im gemeinsamen Unterricht	1.023	215		50	41	48			55	1.432
mit Schülern mit SPFB in Fördergruppen	4	26		1	1	2				34
mit Schwerstbehinderten	32	7		6	17	8	302		2	374

Nachrichtlich: In diesem Schuljahr haben zwei Hauptschulen Klassen mit 29 bzw. 30 Schülerinnen und Schülern der Schulgliederung Realschule eingerichtet und eine Gesamtschule mit 26 Schülerinnen und Schülern der Schulgliederung Gymnasium.

1.3.2. Schülerinnen und Schüler

OEF 2006/07	G	H	V	R	GY	GE	alle F	WBK	BK	alle Schulformen
(1)	(2)	(3)	(4)	(5)	(6)	(7)	(8)	(9)	(10)	(11)=(2)...(10)
Schülerinnen und Schüler	737.455	248.385	170	307.396	483.925	224.029	96.925	24.245	552.396	2.674.926
darunter										
Schülerinnen	361.947	106.225	86	149.697	253.656	112.120	34.969	11.834	240.400	1.270.934
ausgesiedelte Schülerinnen und Schüler	23.291	16.434	167	9.820	5.516	7.025	2.313	1.493	26.873	92.932
ausgesiedelte Schülerinnen ausländische Schülerinnen und Schüler	11.356	6.749	84	5.205	3.248	3.553	796	789	11.872	43.652
ausländische Schülerinnen	110.339	55.271	3	30.854	25.594	37.643	21.114	4.183	49.887	334.888
ausländische Schülerinnen Primarstufe	53.905	24.837	2	15.831	13.787	19.773	8.433	2.017	23.173	161.758
Sekundarstufe I	737.455		40				28.583			766.078
Sekundarstufe II		248.385	130	307.396	334.369	185.420	51.912			1.127.612
ohne Stufenzuordnung					149.556	38.609	1.704		552.396	742.265
in Regelklassen							14.726	24.245		38.971
GanztagsSchüler	559.767	242.950		307.133	331.505	184.676	89.727			1.715.758
im offenen Ganztagsbetrieb	3.976	56.911	170	9.855	11.072	184.356	26.025			292.365
in BUS-Klassen	99.182						3.495			102.677
in Profilklassen		2.380			2.690	476	988			3.844
mit Schule von 8 bis 1			36				4.326			77.430
mit 13plus Primarstufe	73.068						899			14.698
mit 13plus Sekundarstufe	13.799			4.108	17.550	11.458	3.856			49.255
mit sonderpäd. Förderbedarf		12.283								
mit SPFB im gemeinsamen Unterricht	7.488	2.417		169	101	1.080	96.904		2.757	110.916
mit SPFB in sonderpäd. Fördergruppen	7.427	2.145		162	87	1.054			2.757	13.632
Schwerstbehinderte	61	272		7	14	26				380
	42	16		10	32	14	10.377		7	10.498

1.3.3. Klassen

OEF 2006/07	G	H	V	R	GY	GE	alle F	WBK	BK	alle Schulformen
(1)	(2)	(3)	(4)	(5)	(6)	(7)	(8)	(9)	(10)	(11)=(2)...(10)
Klassen	31.329	11.262	10	11.112	11.896	6.602	8.636			80.847
darunter										
Primarstufe	31.329		4				2.881			34.214
Sekundarstufe I		11.262	6	11.112	11.896	6.602	4.184			45.062
Sekundarstufe II										
ohne Stufenzuordnung							1.571			1.571
Ganztagsschulen	191	2.605	10	362	404	6.564	2.438			12.574
BUS-Klassen		166				36	84			286
Profilklassen					102					102
Schule von 8 bis 1	3.900		2				223			4.125
13plus Primarstufe	750						40			790
13plus Sekundarstufe		777		257	535	320	174			2.063
mit Schülern mit SPFB	3.283	845		93	60	281	8.636			13.198
mit Schülern mit SPFB im gemeinsamen Unterricht	3.274	787		92	56	278				4.487
sonderpädagogische Fördergruppen	9	61		1	4	3				78
mit Schwerstbehinderten	37	10		9	19	14	2.945			3.034

1.3.4. Unterrichtsstunden

OEF 2006/07	G	H	V	R	GY	GE	alle F	WBK	BK	alle Schulformen
(1)	(2)	(3)	(4)	(5)	(6)	(7)	(8)	(9)	(10)	(11)=(2)...(10)
Unterrichtsstunden	870.122	430.158	342	370.894	599.952	328.338	330.516	26.570	475.249	3.432.140
darunter										
Primarstufe	813.049		81				89.636			902.766
Sekundarstufe I		399.063	143	363.447	369.889	250.549	150.965			1.534.057
Sekundarstufe II					221.427	60.512	289		475.249	757.477
übergreifend oder ohne Stufenzuordnung	57.073	31.095	118	7.447	8.636	17.277	89.626	26.570		237.841

1.3.5. Lehrerinnen und Lehrer

OEF 2006/07	G	H	V	R	GY	GE	alle F	WBK	BK	alle Schulformen
(1)	(2)	(3)	(4)	(5)	(6)	(7)	(8)	(9)	(10)	(11)=(2)...(10)
Lehrerinnen und Lehrer	43.641	20.466	15	18.029	32.685	17.740	17.479	1.492	24.076	175.623
darunter										
Lehrerinnen	39.138	12.391	8	11.880	16.429	9.926	13.141	730	10.031	113.674
hauptamtliche und hauptberufliche Lehrkräfte	40.289	19.470	15	16.889	29.171	16.317	16.166	1.457	22.091	161.865
ha/hb Lehrerinnen	36.036	11.817	8	11.147	14.402	9.084	12.075	705	9.004	104.278
Vollzeitlehrereinheiten	35.757	17.952	14	14.920	27.015	15.129	14.317	1.357	20.842	147.303

1.3.6. Relationen

OEF 2006/07	G	H	V	R	GY	GE	alle F	WBK	BK	alle Schulformen
(1)	(2)	(3)	(4)	(5)	(6)	(7)	(8)	(9)	(10)	(11)=(2)...(10)
Relationen										
Schüler je Klasse (GY und GE nur Sek. I)	23,5	22,1	17,0	27,7	Sek. I: 28,1	Sek. I: 28,1	11,2			
Unterricht je Klasse (GY und GE nur Sek. I)	27,8	38,2	34,2	33,4	Sek. I: 31,1	Sek. I: 38,0	38,3			
Schüler je VZLE	20,6	13,8	12,3	20,6	17,9	14,8	6,8	17,9	26,5	18,2
Unterricht je VZLE	24,3	24,0	24,7	24,9	22,2	21,7	23,1	19,6	22,8	23,3

1.4. Eckdaten der privaten Ersatzschulen

1.4.1. Schulen

PRI 2006/07	G	H	V	R	GY	GE	FW	alle F	WBK	BK	alle Schulformen
(1)	(2)	(3)	(4)	(5)	(6)	(7)	(8)	(9)	(10)	(11)	(12)=(2)...(11)
Schulen	29	7	1	44	107	15	49	76	8	93	429
darunter											
mit Früherziehung											
mit Schulkindergarten											
mit GanztagsSchülern	6	1	1	3	5	9	14	38			77
mit offenem Ganztagsbetrieb	5						23	2			30
mit Schule von 8 bis 1	14						30	1			45
mit 13plus Primarstufe	4		1				6	1			12
mit 13plus Sekundarst.		1		9	35	4	11	1			61
mit Profilklassen					4						4
mit BUS-Klassen								2			2
selbständige Schule	1					1		2			4
mit Schülern mit SPFB	8	1		5	3	5	16	76		1	115
mit Schülern mit SPFB im gemeinsamen Unterricht	8	1		5	3	5				1	23
mit Schülern mit SPFB in Fördergruppen		1									1
mit Schwerstbehinderten	2			3	3	2	13	68			91

1.4.2. Schülerinnen und Schüler

PRI 2006/07	G	H	V	R	GY	GE	FW	alle F	WBK	BK	alle Schulformen
(1)	(2)	(3)	(4)	(5)	(6)	(7)	(8)	(9)	(10)	(11)	(12)=(2)...(11)
Schülerinnen und Schüler	4.891	1.316	471	23.043	95.629	8.899	18.216	12.958	3.602	36.242	205.267
darunter											
Schülerinnen	2.355	576	200	14.963	57.322	4.560	9.227	4.151	1.822	21.330	116.506
ausgesiedelte Schülerinnen und Schüler	961	323	25	271	1.043	337	1	339	109	872	4.281
ausgesiedelte Schülerinnen	463	147	11	149	657	167		102	58	423	2.177
ausländische Schülerinnen und Schüler	514	144	50	515	2.078	898	319	1.372	625	1.579	8.094
ausländische Schülerinnen	280	65	17	332	1.289	453	156	473	286	736	4.087
Primarstufe	4.891		122				5.341	497			10.851
Sekundarstufe I		1.316	349	23.043	64.840	7.559	8.809	2.283			108.199
Sekundarstufe II					30.789	1.340	3.084	5.436		36.242	76.891
ohne Stufenzuordnung							982	4.742	3.602		9.326
in Regelklassen	3.629	1.189	471	23.043	64.490	7.559	14.825	7.440			122.646
an Ersatzschulen	4.891	1.316	471	23.043	95.629	8.899	18.216	12.958	3.602	36.242	205.267
GanztagsSchüler	823	395	349	1.207	1.905	4.549	3.646	5.116			17.990
im offenen Ganztagsbetrieb	278						1.085	36			1.399
in BUS-Klassen								7			7
in Profilklassen					254						254
mit Schule von 8 bis 1	751						4.596	26			5.373
mit 13plus Primarstufe	82		82				351	116			631
mit 13plus Sekundarstufe		80		483	7.920	312	2.043	166			11.004
mit sonderpäd. Förderbedarf	173	16		21	6	294	1.948	12.958		101	15.517
mit SPFB im gemeinsamen Unterricht	173	5		21	6	294	1.948			101	2.548
mit SPFB in sonderpäd. Fördergruppen		11									11
Schwerstbehinderte	4			13	4	4	229	3.347			3.601

1.4.3. Klassen

PRI 2006/07	G	H	V	R	GY	GE	FW	alle F	WBK	BK	alle Schulformen
(1)	(2)	(3)	(4)	(5)	(6)	(7)	(8)	(9)	(10)	(11)	(12)=(2)...(11)
Klassen	232	62	18	770	2.215	281	689	829			5.096
darunter											
Primarstufe	232		5				206	64			507
Sekundarstufe I		62	13	770	2.215	281	313	270			3.924
Sekundarstufe II							116				116
ohne Stufenzuordnung							54	495			549
Ganztagsschulen	37	18	13	42	70	175	169	538			1.062
BUS-Klassen								1			1
Profilklassen					9						9
an Ersatzschulen	232	62	18	770	2.215	281	728	829			5.135
Schule von 8 bis 1	37						56	1			94
13plus Primarstufe	8		2				8	7			25
13plus Sekundarstufe		4		26	251	24	25	7			337
mit Schülern mit SPFB	72	8		11	6	75	181	829			1.182
mit Schüler mit SPFB im gemeinsamen Unterricht	72	5		11	6	75					169
sonderpädagogische Fördergruppen		3									3
mit Schwerstbehinderten	4			7	4	3	85	740			843

1.4.4. Unterrichtsstunden

PRI 2006/07	G	H	V	R	GY	GE	FW	alle F	WBK	BK	alle Schulformen
(1)	(2)	(3)	(4)	(5)	(6)	(7)	(8)	(9)	(10)	(11)	(12)=(2)...(11)
Unterrichtsstunden	6.733	2.186	677	27.160	121.321	13.485	31.886	46.769	4.590	41.343	296.150
darunter											
Primarstufe	6.396		120				5.626	2.474			14.616
Sekundarstufe I		2.156	529	26.538	70.934	11.022	12.318	10.306			133.803
Sekundarstufe II					48.697	2.045	5.353			41.343	97.438
übergreifend oder ohne Stufenzuordnung	337	30	28	622	1.690	418	8.589	33.989	4.590		50.293

1.4.5. Lehrerinnen und Lehrer

PRI 2006/07	G	H	V	R	GY	GE	FW	alle F	WBK	BK	alle Schulformen
(1)	(2)	(3)	(4)	(5)	(6)	(7)	(8)	(9)	(10)	(11)	(12)=(2)...(11)
Lehrerinnen und Lehrer	343	124	31	1.326	6.277	770	1.689	2.248	272	2.346	15.426
darunter											
Lehrerinnen	275	67	19	829	3.088	408	1.053	1.421	137	1.216	8.513
hauptamtliche und hauptberufliche Lehrkräfte	322	118	30	1.247	5.656	730	1.656	2.165	258	2.082	14.264
ha/hb Lehrerinnen	261	64	18	785	2.726	386	1.033	1.371	131	1.113	7.888
Vollzeitlehrereinheiten	262	86	27	1.072	5.221	587	1.255	1.948	231	1.778	12.467

1.4.6. Relationen

PRI 2006/07	G	H	V	R	GY	GE	FW	alle F	WBK	BK	alle Schulformen
(1)	(2)	(3)	(4)	(5)	(6)	(7)	(8)	(9)	(10)	(11)	(12)=(2)...(11)
Relationen											
Schüler je Klasse (GY und GE nur Sek. I)	21,1	21,2	26,2	29,9	Sek. I: 29,3	Sek. I: 26,9	26,4	15,6			
Unterricht je Klasse (GY und GE nur Sek. I)	29,0	35,3	37,6	35,3	Sek. I: 32,0	Sek. I: 39,2	46,3	56,4			
Schüler je VZLE	18,6	15,2	17,7	21,5	18,3	15,2	14,5	6,7	15,6	20,4	16,5
Unterricht je VZLE	25,7	25,3	25,4	25,3	23,2	23,0	25,4	24,0	19,8	23,2	23,8

1.5. Eckdaten nach dem Schwerpunkt der Förderschule

1.5.1. Schulen

Förderschulen 2006/07	ESE	GG	HK	KM	KR	LE	SB	SE	F G/H	F R/GY	F BK	F Insg.
(1)	(2)	(3)	(4)	(5)	(6)	(7)	(8)	(9)	(10)=(2)...(9)	(11)	(12)	(13)=(10)...(12)
Schulen	101	115	14	34	39	326	71	12	712	2	20	734
darunter												
mit Früherziehung			13					11	24			24
mit Schulkindergarten			14				1	12	27			27
mit Ganztagsbetrieb	19	113		34	4	37		2	209	1		210
Ersatzschulen	22	29		1	6	2			60		16	76
mit Schwerstbehinderten	101	114	12	34	25	61	4	4	355	1	14	370
mit Schule von 8 bis 1	11		3			97	12	3	126			126
mit 13plus Primarstufe	3	2		1		22	1		29			29
mit 13plus Sekundarst.	10	2	1	1		88	3		105			105

Förderschwerpunkte der Förderschulen (§20 SchulG)				
ESE	Emotionale und soziale Entwicklung		KR	Schulen für Kranke
GG	Geistige Entwicklung		LE	Lernen
HK	Hören und Kommunikation		SB	Sprache
KM	Körperliche und motorische Entwicklung		SE	Sehen

1.5.2. Schülerinnen und Schüler

Förderschulen 2006/07	ESE	GG	HK	KM	KR	LE	SB	SE	F G/H	F R/GY	F BK	F Insg.
(1)	(2)	(3)	(4)	(5)	(6)	(7)	(8)	(9)	(10)=(2)...(9)	(11)	(12)	(13)=(10)...(12)
Schülerinnen und Schüler	10.129	16.960	3.345	7.008	2.387	49.120	11.043	2.292	102.284	530	7.069	109.883
darunter												
Schülerinnen	1.107	6.700	1.380	2.693	975	19.509	3.103	956	36.423	241	2.456	39.120
ausländische Schüle- rinnen und Schüler	1.132	3.283	832	1.130	189	13.569	1.186	520	21.841	33	612	22.486
ausländische Schülerinnen	109	1.310	343	488	76	5.788	339	224	8.677	18	211	8.906
ausgesiedelte Schüle- rinnen und Schüler	77	462	59	139	11	1.482	138	60	2.428	16	208	2.652
ausgesiedelte Schülerinnen	1	182	25	62	6	501	31	28	836	9	53	898
Primarstufe	2.469		2.017	2.556	3	10.301	7.260	1.603	26.209			26.209
darunter												
Früherziehung			380					348	728			728
Schulkindergarten			868				15	827	1.710			1.710
Sekundarstufe I	6.974	133	1.213	4.136	2	38.738	1.910	630	53.736	459		54.195
Sekundarstufe II										71	7.069	7.140
ohne Stufenzuordnung	686	16.827	115	316	2.382	81	1.873	59	22.339			22.339
an Ganztags- schulen	1.598	16.413		6.989	307	5.234		343	30.884	257		31.141
an Privatschulen	2.348	4.402		279	350	143			7.522		5.436	12.958
Schwerstbehinderte	4.009	5.155	209	2.560	387	556	37	269	13.182	53	489	13.724
Schule von 8 bis 1	195		185			1.406	558	99	2.443			2.443
13plus Primarstufe	31	110		84		265	10		500			500
13plus Sekundarst.	134	163	12	116		1.562	66		2.053			2.053

1.5.3. Klassen

Förderschulen 2006/07 (1)	ESE (2)	GG (3)	HK (4)	KM (5)	KR (6)	LE (7)	SB (8)	SE (9)	F G/H (10)=(2)...(9)	F R/GY (11)	F BK (12)	F Insg. (13)=(10)...(12)
Klassen/Gruppen	1.182	1.636	451	710	406	3.759	926	351	9.421	44	964	10.429
darunter												
Primarstufe	378		300	300		918	775	274	2.945			2.945
darunter												
Früherziehung			64					80	144			144
Schulkindergarten			122				3	132	257			257
Sekundarstufe I	782	14	151	408	1	2.826	151	77	4.410	44		4.454
Sekundarstufe II												
ohne Stufenzuordnung	22	1.622		2	405	15			2.066		964	3.030
an Ganztagschulen	167	1.581		710	52	405		44	2.959	17		2.976
an Ersatzschulen	286	447		31	49	16			829		604	1.433
mit Schwerstbeh.	1.020	1.541	63	621	96	267	20	42	3.670	15	159	3.844
Schule von 8 bis 1	19		21			135	42	7	224			224
mit 13plus Primarstufe	3	2		1		22	1		29			29
13plus Sekundarst.	13	15	1	10		136	6		181			181

1.5.4. Unterrichtsstunden

Förderschulen 2006/07 (1)	ESE (2)	GG (3)	HK (4)	KM (5)	KR (6)	LE (7)	SB (8)	SE (9)	F G/H (10)=(2)...(9)	F R/GY (11)	F BK (12)	F Insg. (13)=(10)...(12)
Unterrichtsstunden	43.564	91.700	11.753	41.890	10.333	125.197	30.752	8.091	363.280	2.059	11.946	377.285
darunter												
Primarstufe	12.858		6.239	17.462	29	26.379	24.657	4.486	92.110			92.110
Sekundarstufe I	29.303	655	5.330	23.306	18	92.018	5.484	3.502	159.615	1.656		161.271
Sekundarstufe II										289		289
übergreifend oder ohne Stufenzuordnung	1.403	91.045	184	1.122	10.286	6.801	611	103	111.555	114	11.946	123.615

1.5.5. Lehrerinnen und Lehrer

Förderschulen 2006/07 (1)	ESE (2)	GG (3)	HK (4)	KM (5)	KR (6)	LE (7)	SB (8)	SE (9)	F G/H (10)=(2)...(9)	F R/GY (11)	F BK (12)	F Insg. (13)=(10)...(12)
Lehrerinnen und Lehrer	2.122	4.912	658	2.247	475	6.595	1.586	437	19.032	111	584	19.727
darunter												
Lehrerinnen	1.327	3.714	576	1.742	353	4.789	1.354	370	14.225	76	261	14.562
ha/hb Lehrkräfte	1.988	4.639	594	2.074	459	6.071	1.453	400	17.678	105	548	18.331
ha/hb Lehrerinnen	1.229	3.513	518	1.610	338	4.357	1.229	335	13.129	72	245	13.446
Vollzeitlehrereinheiten	1.800	4.117	512	1.801	422	5.379	1.288	351	15.669	98	498	16.265

1.5.6. Relationen

Förderschulen 2006/07 (1)	ESE (2)	GG (3)	HK (4)	KM (5)	KR (6)	LE (7)	SB (8)	SE (9)	F G/H (10)=(2)...(9)	F R/GY (11)	F BK (12)	F Insg. (13)=(10)...(12)
Relationen												
Schüler je Klasse	8,6	10,4	7,4	9,9	5,9	13,1	11,9	6,5	10,9	12,0	7,3	10,5
Unterricht je Klasse	36,9	56,1	26,1	59,0	25,5	33,3	33,2	23,1	38,6	46,8	12,4	36,2
Schüler je VZLE	5,6	4,1	6,5	3,9	5,7	9,1	8,6	6,5	6,5	5,4	14,2	6,8
Unterricht je VZLE	24,2	22,3	23,0	23,3	24,5	23,3	23,9	23,1	23,2	21,1	24,0	23,2

2. Schulen, Schüler und Klassen

2.1. Schüler mit sonderpädagogischem Förderbedarf

Schulform / Bildungsbereich 2006/07	Schulen	Förderschwerpunkt der Schülerinnen und Schüler										ins- gesamt
		LE	GG	KM	ESE	HK GH	HK SG	SB	SE BL	SE SH	KR	
(1)	(2)	(3)	(4)	(5)	(6)	(7)	(8)	(9)	(10)	(11)	(12)	(13)=(3)...(12)
Schwerpunkt der Förderschule												
Emotionale und soziale Entwicklung (ESE)	101	7	128		9.952						42	10.129
Geistige Entwicklung (GG)	115		16.889	71								16.960
Hören und Kommunikation (GH/SG)	14					1.227	2.118					3.345
Körperliche und motorische E. (KM)	34			6.996							12	7.008
Schulen für Kranke (KR)	39		13	5							2.369	2.387
Lernen (LE)	326	45.504	79	1	2.555			904			77	49.120
Sprache (SB)	71	163			151	6	46	10.677				11.043
Sehen (BL/SH)	12								816	1.476		2.292
Bildungsbereich												
Grund- und Hauptschule	712	45.674	17.109	7.073	12.658	1.233	2.164	11.581	816	1.476	2.500	102.284
Gymnasium: KM	1			257								257
Realschule: HK	1					273						273
Bildungsbereich R/GY	2			257		273						530
Bildungsbereich												
Berufskolleg	20	2.437		1.355	2.001	1.011			265			7.069
Förderschule insgesamt	734	48.111	17.109	8.685	14.659	2.517	2.164	11.581	1.081	1.476	2.500	109.883
Freie Waldorfschule	16	766	678	30	410		1	6		1	56	1.948
Gemeinsamer Unterricht behinderter und nichtbehinderter Schüler (Anzahl behinderter Schüler)												
Grundschule	1.031	3.429	310	752	1.431	141	117	1.300	44	76		7.600
Hauptschule	216	1.062	63	63	726	13	9	202	3	9		2.150
Realschule	55	75		42	18	14	11	7	6	10		183
Gesamtschule	53	597	107	295	174	14	26	95	4	36		1.348
Gymnasium	44	12	1	26	14	6	7	2	15	10		93
Berufskolleg	56	2.558	20	29	251							2.858
Insgesamt	1.455	7.733	501	1.207	2.614	188	170	1.606	72	141		14.232
Sonderpädagogische Fördergruppen an allgemeinbildenden Schulen												
Grundschule	4	39	2	5	4			10		1		61
Hauptschule	27	192	33	16	34	1		5		2		283
Realschule	1	7										7
Gesamtschule	2	6					20					26
Gymnasium	1	8	6									14
Insgesamt	35	252	41	21	38	1	20	15		3		391
Schüler mit sonderpädagog. Förderbedarf insgesamt		56.862	18.329	9.943	17.721	2.706	2.355	13.208	1.153	1.621	2.556	126.454

Die Schülerzahlen im gemeinsamen Unterricht enthalten nur die Schülerinnen und Schüler mit sonderpädagogischem Förderbedarf.

2.1.1. Frühförderung der Hör- und Sehgeschädigten

Maßnahmen der Frühförderung 2006/07	Förderschwerpunkt der Schülerinnen und Schüler				
	blind (1)	gehörlos (2)	schwerhörig (3)	sehbehindert (4)	insgesamt (5)
Früherziehung in Teilzeitform (0-3 Jahre)					
Schulen	9	11	10	10	24
Schüler	116	165	215	232	728
Klassen	27	28	36	54	145
Frühförderung im Sonderschulkindergarten oder Kindergarten als ambulante Maßnahme (3-6 Jahre)					
Schulen	11	13	14	11	26
Schüler	248	173	492	571	1.484
Klassen	49	39	65	83	236
Sonderschulkindergarten -Präsenzgruppe- (3-6 Jahre)					
Schulen	1	10	9		11
Schüler	8	121	97		226
Klassen	1	17	11		29
Frühförderung Insgesamt					
Schulen	11	14	14	12	27
Schüler	372	459	804	803	2.438
Klassen	77	84	112	137	410

2.2. Schuleingangsphase Primarstufe

Schuleingangsphase 2006/07	Schulen	Schüler	Klassen	E1	E2	E3	nach FSP GG	JG 00 / Früher- ziehung	Schüler je Klasse
(1)	(2)	(3)	(4)	(5)	(6)	(7)	(8)	(9)	(10)
Grundschule	3.421	363.294	15.561	175.608	185.503	1.871	312		23,3
davon									
Sonstige Klassenarten	43	106	7	31	73		2		15,1
jahrgangsbezogene Unterrichtsorganisation	3.407	306.521	13.033	148.782	157.180	287	272		23,5
jahrgangsübergreifende Unterrichtsorganisation	592	56.667	2.521	26.795	28.250	1.584	38		22,5
Volksschule	2	88	5	49	39				17,6
davon									
Sonstige Klassenarten	1	20	2	10	10				10,0
jahrgangsbezogene Unterrichtsorganisation	1	68	3	39	29				22,7
jahrgangsübergreifende Unterrichtsorganisation									
Förderschule	714	17.262	1.309	4.265	5.688	567	5.032	1.710	13,2
davon									
Sonstige Klassenarten	27	1.710	265					1.710	6,5
jahrgangsbezogene Unterrichtsorganisation	636	14.971	976	4.133	5.393	413	5.032		15,3
jahrgangsübergreifende Unterrichtsorganisation	33	581	68	132	295	154			8,5
Freie Waldorfschule	49	2.888	105	1.371	1.314		203		27,5
davon									
Sonstige Klassenarten									
jahrgangsbezogene Unterrichtsorganisation	48	2.845	103	1.349	1.293		203		27,6
jahrgangsübergreifende Unterrichtsorganisation	1	43	2	22	21				21,5

Die Anzahl der Schulen ist nicht additiv, d.h. befinden sich Schüler verschiedener Klassenarten in einer Schule, wird die Schule auch bei jeder Klassenart gezählt.

Sonstige Klassenarten sind Ambulante Maßnahmen, Präsenzgruppe Auffangklasse und Vorbereitungs-
klasse.

2.3. Schuljahrgänge und Schulstufen

Schülerinnen und Schüler 2006/07	G	H	V	R	GY	GE	FW	F G/H	F R/GY	F BK	BK	WBK	alle Schulformen
(1)	(2)	(3)	(4)	(5)	(6)	(7)	(8)	(9)	(10)	(11)	(12)	(13)	(14)=(2)...(13)
Primarstufe	742.346		162				5.827	34.081					782.416
davon													
Früherziehung								728					728
Eingangsklasse bei 11jähriger Schulpflicht								3.226					3.226
KIGA								1.710					1.710
Schuleingangsphase	176.324						307	2.871					179.502
1. Jahrgang	90.791		49				1.189	3.422					95.451
2. Jahrgang	96.034		39				1.204	4.283					101.560
3. Jahrgang	186.855		34				1.474	6.021					194.384
4. Jahrgang	192.342		40				1.474	6.814					200.670
Schule für Geistigbehinderte							179	4.979					5.158
Schule für Kranke								3					3
Sonstige								24					24
Sekundarstufe I		249.701	479	330.439	399.209	192.979	9.037	65.703	459				1.248.006
davon													
5. Jahrgang		28.842	82	51.056	71.260	32.007	1.466	6.799	76				191.588
6. Jahrgang		33.131	79	51.895	69.070	32.025	1.433	8.132	74				195.839
7. Jahrgang		41.643	83	54.486	67.433	32.023	1.582	9.059	74				206.383
8. Jahrgang		46.958	80	57.398	65.341	32.179	1.410	9.560	77				213.003
9. Jahrgang		53.110	79	59.300	64.676	33.554	1.354	10.277	77				222.427
10. Jahrgang		46.017	76	56.304	61.429	31.191	1.425	9.885	81				206.408
Schule für Geistigbehinderte							367	11.976					12.343
Schule für Kranke								10					10
Sonstige								5					5
Sekundarstufe II					180.345	39.949	3.025		71	7.069	588.638		819.097
davon													
11. Jahrgang					65.634	15.500	1.156		24				82.314
12. Jahrgang					61.687	13.710	1.109		24				76.530
13. Jahrgang					53.024	10.739	687		23				64.473
Schule für Geistigbehinderte							73						73
Sonstige										7.069	588.638		595.707
ohne Stufenzuordnung							327	2.500				27.847	30.674
davon													
Schule für Kranke							56	2.500					2.556
9. Jahrgang							71						71
10. Jahrgang							68						68
11. Jahrgang							72						72
12. Jahrgang							60						60
Hibernia berufsbildender Bereich							271						271
Sonstige												27.847	27.847
Schulen insgesamt	742.346	249.701	641	330.439	579.554	232.928	18.216	102.284	530	7.069	588.638	27.847	2.880.193

2.3.1. Bildungsbeteiligung

Schülerinnen und Schüler 2006/07	G	H	V	R	GY	GE	FW	F G/H	F R/GY	F BK	BK	WBK	alle Schulformen
(1)	(2)	(3)	(4)	(5)	(6)	(7)	(8)	(9)	(10)	(11)	(12)	(13)	(14)=(2)...(13)
Primarstufe	94,9%		0,0%				0,7%	4,4%					100,0%
davon													
Früherziehung								100,0%					100,0%
Eingangsklasse bei 11jähriger Schulpflicht								100,0%					100,0%
KIGA								100,0%					100,0%
Schul- eingangsphase	98,2%						0,2%	1,6%					100,0%
1. Jahrgang	98,2%						0,2%	1,6%					100,0%
2. Jahrgang	95,1%		0,1%				1,2%	3,6%					100,0%
3. Jahrgang	94,6%		0,0%				1,2%	4,2%					100,0%
4. Jahrgang	96,1%		0,0%				0,8%	3,1%					100,0%
Schule für Geistigbehinderte	95,8%		0,0%				0,7%	3,4%					100,0%
Schule für Kranke							3,5%	96,5%					100,0%
Sonstige								100,0%					100,0%
Sekundarstufe I		20,0%	0,0%	26,5%	32,0%	15,5%	0,7%	5,3%	0,0%				100,0%
davon													
5. Jahrgang		15,1%	0,0%	26,6%	37,2%	16,7%	0,8%	3,5%	0,0%				100,0%
6. Jahrgang		16,9%	0,0%	26,5%	35,3%	16,4%	0,7%	4,2%	0,0%				100,0%
7. Jahrgang		20,2%	0,0%	26,4%	32,7%	15,5%	0,8%	4,4%	0,0%				100,0%
8. Jahrgang		22,0%	0,0%	26,9%	30,7%	15,1%	0,7%	4,5%	0,0%				100,0%
9. Jahrgang		23,9%	0,0%	26,7%	29,1%	15,1%	0,6%	4,6%	0,0%				100,0%
10. Jahrgang		22,3%	0,0%	27,3%	29,8%	15,1%	0,7%	4,8%	0,0%				100,0%
Schule für Geistigbehinderte							3,0%	97,0%					100,0%
Schule für Kranke								100,0%					100,0%
Sonstige								100,0%					100,0%
Sekundarstufe II					22,0%	4,9%	0,4%		0,0%	0,9%	71,9%		100,0%
davon													
11. Jahrgang					79,7%	18,8%	1,4%		0,0%				100,0%
12. Jahrgang					80,6%	17,9%	1,4%		0,0%				100,0%
13. Jahrgang					82,2%	16,7%	1,1%		0,0%				100,0%
Schule für Geistigbehinderte							100,0%						100,0%
Sonstige										1,2%	98,8%		100,0%
ohne Stufenzuordnung							1,1%	8,2%				90,8%	100,0%
davon													
Schule für Kranke							2,2%	97,8%					100,0%
9. Jahrgang							100,0%						100,0%
10. Jahrgang							100,0%						100,0%
11. Jahrgang							100,0%						100,0%
12. Jahrgang							100,0%						100,0%
Hibernia berufsbildender Bereich							100,0%						100,0%
Sonstige												100,0%	100,0%
Schulen insgesamt	25,8%	8,7%	0,0%	11,5%	20,1%	8,1%	0,6%	3,6%	0,0%	0,2%	20,4%	1,0%	100,0%

2.3.2. Weiterbildungskolleg nach Bildungsgängen

Bildungsgang 2006/07	Belegungsart		Studierende nach Kurs und Phase								insgesamt
			Vorkurs		Einführungsphase		Hauptphase				
			1. Sem.	2. Sem.	1. Sem.	2. Sem.	1. Sem.	2. Sem.	3. Sem.	4. Sem.	
Abendgymnasium	Teilbeleger	Studierende	2	13	9	12	10	8	11	5	70
		Anteil	50,0%	46,2%	66,7%	50,0%	60,0%	62,5%	27,3%	20,0%	48,6%
	Vollbeleger	Studierende	71	833	1.973	1.136	1.686	802	999	420	7.920
		Anteil	53,5%	52,5%	51,6%	52,9%	51,7%	52,2%	56,5%	57,1%	52,9%
	Studierende insgesamt		73	846	1.982	1.148	1.696	810	1.010	425	7.990
Anteil weiblich		53,4%	52,4%	51,7%	52,9%	51,8%	52,3%	56,1%	56,7%	52,9%	
Kolleg	Teilbeleger	Studierende	137	0	6	0	11	12	4	0	170
		Anteil	43,1%		100,0%		100,0%	75,0%	75,0%		51,8%
	Vollbeleger	Studierende	115	28	1.672	1.142	1.628	1.118	1.146	663	7.512
		Anteil	45,2%	39,3%	46,5%	44,4%	51,5%	47,0%	50,5%	52,8%	48,5%
	Studierende insgesamt		252	28	1.678	1.142	1.639	1.130	1.150	663	7.682
Anteil weiblich		44,0%	39,3%	46,7%	44,4%	51,8%	47,3%	50,6%	52,8%	48,5%	
			Vorkurs		Hauptphase						
			1. Sem.	2. Sem.	1. Sem.	2. Sem.	3. Sem.	4. Sem.			
Abendrealschule	Teilbeleger	Studierende	52	28	39	24	61	58			262
		Anteil	50,0%	57,1%	41,0%	62,5%	54,1%	39,7%			49,2%
	Vollbeleger	Studierende	1.888	469	3.010	2.568	2.571	1.374			11.880
		Anteil	52,8%	53,9%	44,5%	44,3%	47,6%	44,3%			46,8%
	Studierende insgesamt		1.940	497	3.049	2.592	2.632	1.432			12.142
Anteil weiblich		52,7%	54,1%	44,5%	44,5%	47,8%	44,1%			46,9%	
Fachoberschule Wirtschaft	Teilbeleger	Studierende	0	0	0	0	0	0			0
		Anteil									
	Vollbeleger	Studierende	0	0	17	0	16	0			33
		Anteil			41,2%		50,0%				45,5%
	Studierende insgesamt		0	0	17	0	16	0			33
Anteil weiblich				41,2%		50,0%				45,5%	
WBK insgesamt	Studierende		2.265	1.371	6.726	4.882	5.983	3.372	2.160	1.088	27.847
	Anteil weiblich		51,8%	52,7%	47,2%	46,4%	50,0%	47,1%	53,2%	54,3%	49,0%

2.3.3. Wiederholer

Kategorie	Schulform	Bildungsstufe	Wiederholer, gezählt in der aktuell besuchten Schulform 1)			Wiederholer, gezählt in der Herkunftsschulform 2)		
			Wiederholer	Schüler insgesamt	Wiederholerquote	Wiederholer dieser Schulform	Schüler Vorjahr insgesamt	Wiederholerquote
			1	2	3	4	5	6
Alle Schulen insgesamt	Alle	Insgesamt	83.416	2.859.308	2,9%	83.416	2.859.308	2,9%
		Primarstufe	9.750	776.869	1,3%	9.750	776.869	1,3%
		Sekundarstufe I	41.417	1.235.317	3,4%	41.417	1.235.317	3,4%
		Sekundarstufe II	32.249	847.122	3,8%	32.249	847.122	3,8%
Allgemein bildende Schulen insgesamt	Alle	Insgesamt	60.305	2.235.774	2,7%	59.992	2.235.461	2,7%
		Primarstufe	9.750	776.869	1,3%	9.750	776.869	1,3%
		Sekundarstufe I	41.417	1.235.317	3,4%	41.417	1.235.317	3,4%
		Sekundarstufe II	9.138	223.588	4,1%	8.825	223.275	4,0%
Allgemein bildende Schulen ohne Förderschulen	Alle	Insgesamt	56.088	2.152.569	2,6%	56.309	2.152.790	2,6%
		Primarstufe	8.240	747.820	1,1%	8.637	748.217	1,2%
		Sekundarstufe I	38.717	1.181.232	3,3%	38.847	1.181.362	3,3%
		Sekundarstufe II	9.131	223.517	4,1%	8.825	223.211	4,0%
	Grundschule	Primarstufe	8.142	742.196	1,1%	8.547	742.601	1,2%
	Hauptschule	Sekundarstufe I	12.009	250.084	4,8%	11.297	249.372	4,5%
	Realschule	Sekundarstufe I	14.279	330.439	4,3%	14.235	330.395	4,3%
	Gesamtschule	insgesamt	5.618	232.821	2,4%	5.391	232.594	2,3%
		Sekundarstufe I	2.722	192.872	1,4%	2.788	192.938	1,4%
		Sekundarstufe II	2.896	39.949	7,2%	2.603	39.656	6,6%
	Gymnasium	insgesamt	15.891	579.547	2,7%	16.665	580.321	2,9%
		Sekundarstufe I	9.691	399.202	2,4%	10.480	399.991	2,6%
		Sekundarstufe II	6.200	180.345	3,4%	6.185	180.330	3,4%
	Freie Waldorfschule	Insgesamt	149	17.482	0,9%	174	17.507	1,0%
		Primarstufe	98	5.624	1,7%	90	5.616	1,6%
		Sekundarstufe I	16	8.635	0,2%	47	8.666	0,5%
	Sekundarstufe II	35	3.223	1,1%	37	3.225	1,1%	
Allgemein bildende Schulen nur Förderschulen	Alle	Insgesamt	4.217	83.205	5,1%	3.683	82.671	4,5%
		Primarstufe	1.510	29.049	5,2%	1.113	28.652	3,9%
		Sekundarstufe I	2.700	54.085	5,0%	2.570	53.955	4,8%
		Sekundarstufe II	7	71	9,9%	0	64	0,0%
	Förderschule G/H	Insgesamt	4.178	82.675	5,1%	3.655	82.152	4,4%
		Primarstufe	1.510	29.049	5,2%	1.113	28.652	3,9%
		Sekundarstufe I	2.668	53.626	5,0%	2.542	53.500	4,8%
	Förderschule R/Gy	insgesamt	4.178	82.675	5,1%	3.655	82.152	4,4%
		Sekundarstufe I	32	459	7,0%	28	455	6,2%
		Sekundarstufe II	7	71	9,9%	0	64	0,0%
Berufliche Sch. und Weiterbildungskolleg	Alle	Sekundarstufe II	23.111	623.534	3,7%	23.424	623.847	3,8%
	Berufskolleg	Sekundarstufe II	18.254	588.618	3,1%	18.567	588.931	3,2%
	Weiterbildungskolleg	Sekundarstufe II	4.599	27.847	16,5%	4.599	27.847	16,5%
	Sonderschule BK	Sekundarstufe II	258	7.069	3,6%	258	7.069	3,6%

1) Wiederholer werden an der Schulform gezählt, an der sie das Schuljahr wiederholen (Durchführungsprinzip)

2) Wiederholer werden der Schulform zugeordnet, die sie im vergangenen Schuljahr besucht haben (Verursacherprinzip)

Hinweis 1: Die Schüler mit dem Förderschwerpunkt Geistige Entwicklung sowie in Schulen für Kranke sind in der Übersicht nicht berücksichtigt.

Hinweis 2: Grund- und Sonderschüler, die die Schuleingangsphase im 3. Schulbesuchsjahr besuchen, sind zwar definitionsgemäß keine Wiederholer, durch die längere Verweildauer werden dennoch wie bei Wiederholern zusätzliche Ressourcen gebunden.

Hinweis 3: Schüler ohne Stufenangabe an Freien Waldorfschulen gehören zum beruflichen Bereich dieser Schulform und werden - wie Schüler des Berufskollegs auch - der Sekundarstufe 2 zugeordnet

2.4. Konfession der Schülerinnen und Schüler

Konfession 2006/07	G	H	V	R	GY	GE	FW	F G/H	F R/GY	F BK	BK	alle Schulformen
(1)	(2)	(3)	(4)	(5)	(6)	(7)	(8)	(9)	(9)	(10)	(11)	(12)=(2)...(11)
Schülerinnen und Schüler	742.346	249.701	641	330.439	579.554	232.928	18.216	102.284	530	7.069	588.638	2.852.346
davon												
röm.-katholisch	306.993	103.649	403	159.495	287.462	80.626	4.562	37.097	245	2.816	259.151	1.242.499
evangelisch	211.515	66.342	179	102.324	195.672	79.389	5.591	26.909	157	2.393	183.457	873.928
islamisch	100.794	48.452	3	30.106	21.577	37.187	153	18.287	35	523	46.743	303.860
syrisch-orthodox	1.215	686		559	325	335	5	175		40	713	4.053
sonstige orthodox	5.629	2.295	17	2.377	3.300	1.667	24	690	8	25	4.304	20.336
jüdisch	460	70	21	101	645	134	2	69		2	223	1.727
andere Konfession	23.111	8.958		13.788	12.900	8.740	2.795	2.899	10	176	20.830	94.207
ohne Konfession	92.629	19.249	18	21.689	57.673	24.850	5.084	16.158	75	1.094	73.217	311.736
darunter vom Religionsunterricht abgemeldet (sind oben bei den Konfessionszugehörigkeiten mitgezählt worden):												
röm.-kath. (abgemeldet)	378	3.967		2.921	13.956	3.374		586	21	114	8.002	33.319
evangelisch (abgemeldet)	629	4.253		3.409	12.998	4.370		417	18	94	6.180	32.368

Zu (12): Im Weiterbildungskolleg wird das Merkmal „Konfession“ nicht erhoben. Die Spalte „alle Schulformen“ ist deshalb ohne Weiterbildungskolleg zu verstehen.

2.4.1. Verteilung der Konfessionszugehörigkeit

Konfession (Verteilung) 2006/07	G	H	V	R	GY	GE	FW	F G/H	F R/GY	F BK	BK	alle Schulformen
(1)	(2)	(3)	(4)	(5)	(6)	(7)	(8)	(9)	(9)	(10)	(11)	(12)=(2)...(11)
Anteil an allen Schülern	100,0%	100,0%	100,0%	100,0%	100,0%	100,0%	100,0%	100,0%	100,0%	100,0%	100,0%	100,0%
davon												
röm.-katholisch	41,4%	41,5%	62,9%	48,3%	49,6%	34,6%	25,0%	36,3%	46,2%	39,8%	44,0%	43,6%
evangelisch	28,5%	26,6%	27,9%	31,0%	33,8%	34,1%	30,7%	26,3%	29,6%	33,9%	31,2%	30,6%
islamisch	13,6%	19,4%	0,5%	9,1%	3,7%	16,0%	0,8%	17,9%	6,6%	7,4%	7,9%	10,7%
syrisch-orthodox	0,2%	0,3%	0,2%	0,2%	0,1%	0,1%	0,0%	0,2%		0,6%	0,1%	0,1%
sonstige orthodox	0,8%	0,9%	2,7%	0,7%	0,6%	0,7%	0,1%	0,7%	1,5%	0,4%	0,7%	0,7%
jüdisch	0,1%	0,0%	3,3%	0,0%	0,1%	0,1%	0,0%	0,1%		0,0%	0,0%	0,1%
andere Konfession	3,1%	3,6%		4,2%	2,2%	3,8%	15,3%	2,8%	1,9%	2,5%	3,5%	3,3%
ohne Konfession	12,5%	7,7%	2,8%	6,6%	10,0%	10,7%	27,9%	15,8%	14,2%	15,5%	12,4%	10,9%

2.4.2. Schülerinnen und Schüler an Bekenntnisschulen

Schülerinnen und Schüler an Bekenntnisschulen 2006/07	Grundschule					Hauptschule				Volksschule		
	evang.	jüdisch	röm.-kath.	Gemeinschaftsschule	insg.	evang.	röm.-kath.	Gemeinschaftsschule	insg.	röm.-kath.	Gemeinschaftsschule	insg.
(1)	(2)	(3)	(4)	(5)	(6)	(7)	(8)	(9)	(9)	(10)	(11)	(12)
Schulen	108	2	1.105	2.206	3.421	5	48	672	725	1	1	2
Schülerinnen und Schüler	21.315	232	235.859	484.940	742.346	846	19.537	229.318	249.701	471	170	641
davon												
röm.-katholisch	3.700	4	147.444	155.845	306.993	102	12.731	90.816	103.649	363	40	403
evangelisch	10.564	2	39.767	161.182	211.515	584	3.445	62.313	66.342	90	89	179
islamisch	2.267		18.604	79.923	100.794	39	1.752	46.661	48.452	1	2	3
syrisch-orthodox	11		426	778	1.215	1	113	572	686			
sonstige orthodox	196	3	1.702	3.728	5.629	9	169	2.117	2.295	17		17
jüdisch	2	208	44	206	460	7	63	70	70		21	21
andere Konfession	1.395	1	5.126	16.589	23.111	70	260	8.628	8.958			
ohne Konfession	3.180	14	22.746	66.689	92.629	41	1.060	18.148	19.249		18	18
darunter vom Religionsunterricht abgemeldet (sind oben bei den Konfessionszugehörigkeiten mitgezählt worden):												
evangelisch (abgemeldet)	41		41	547	629		10	4.243	4.253			
röm.-kath. (abgemeldet)	4		178	196	378		14	3.953	3.967			

2.4.2.1. Verteilung der Konfessionszugehörigkeit

Schülerinnen und Schüler an Bekenntnisschulen (Verteilung) 2006/07	Grundschule					Hauptschule				Volksschule		
	evang.	jüdisch	röm.-kath.	Gemeinschaftsschule	insg.	evang.	röm.-kath.	Gemeinschaftsschule	insg.	röm.-kath.	Gemeinschaftsschule	insg.
(1)	(2)	(3)	(4)	(5)	(6)	(7)	(8)	(9)	(9)	(10)	(11)	(12)
Anteil an allen Schülern	100,0%	100,0%	100,0%	100,0%	100,0%	100,0%	100,0%	100,0%	100,0%	100,0%	100,0%	100,0%
davon												
röm.-katholisch	17,4%	1,7%	62,5%	32,1%	41,4%	12,1%	65,2%	39,6%	41,5%	77,1%	23,5%	62,9%
evangelisch	49,6%	0,9%	16,9%	33,2%	28,5%	69,0%	17,6%	27,2%	26,6%	19,1%	52,4%	27,9%
islamisch	10,6%		7,9%	16,5%	13,6%	4,6%	9,0%	20,3%	19,4%	0,2%	1,2%	0,5%
syrisch-orthodox	0,1%		0,2%	0,2%	0,2%	0,1%	0,6%	0,2%	0,3%			
sonstige orthodox	0,9%	1,3%	0,7%	0,8%	0,8%	1,1%	0,9%	0,9%	0,9%	3,6%		2,7%
jüdisch	0,0%	89,7%	0,0%	0,0%	0,1%	0,0%	0,0%	0,0%	0,0%		12,4%	3,3%
andere Konfession	6,5%	0,4%	2,2%	3,4%	3,1%	8,3%	1,3%	3,8%	3,6%			
ohne Konfession	14,9%	6,0%	9,6%	13,8%	12,5%	4,8%	5,4%	7,9%	7,7%		10,6%	2,8%

2.5. Klassenfrequenz

Klassengrößen NRW 2006/07								
Klassen mit ... Schülerinnen und Schülern								
Schulform bzw. Stufe	bis zu 15	15 bis 17	18 bis 20	21 bis 23	24 bis 26	27 bis 29	30 und mehr	Durchschnitt
Grundschule und Volksschule (Primarstufe)	198 0,6%	1.086 3,4%	4.439 14,1%	9.530 30,2%	10.130 32,1%	5.315 16,8%	872 2,8%	23,5 100,0%
Hauptschule und Volksschule (Sekundarstufe I)	363 3,2%	981 8,6%	2.628 23,2%	3.145 27,7%	2.609 23,0%	1.315 11,6%	302 2,7%	22,1 100,0%

Klassengrößen NRW 2006/07								
Klassen mit ... Schülerinnen und Schülern								
Schulform bzw. Stufe	bis zu 18	19 bis 21	22 bis 24	25 bis 27	28 bis 30	31 bis 33	34 und mehr	Durchschnitt
Gesamtschule (Sek. I)	104 1,5%	111 1,6%	384 5,6%	1.517 22,0%	4.134 60,1%	621 9,0%	12 0,2%	28,0 100,0%
Hauptschule und Volksschule (Sekundarstufe I)	2.134 18,8%	2.863 25,2%	3.101 27,3%	2.202 19,4%	901 7,9%	126 1,1%	16 0,1%	22,1 100,0%
Realschule	57 0,5%	218 1,8%	1.296 10,9%	3.528 29,7%	4.628 38,9%	1.968 16,6%	187 1,6%	27,8 100,0%
Gymnasium (Sek. I)	107 0,8%	259 1,8%	1.297 9,2%	3.505 24,8%	5.363 38,0%	3.129 22,2%	451 3,2%	28,3 100,0%
Insgesamt Sekundarstufe I (H, V, R, GY, GE)	2.402 5,4%	3.451 7,8%	6.078 13,7%	10.752 24,3%	15.026 34,0%	5.844 13,2%	666 1,5%	26,5 100,0%

Abbildung 1: Klassenfrequenzverteilung Sekundarstufe I

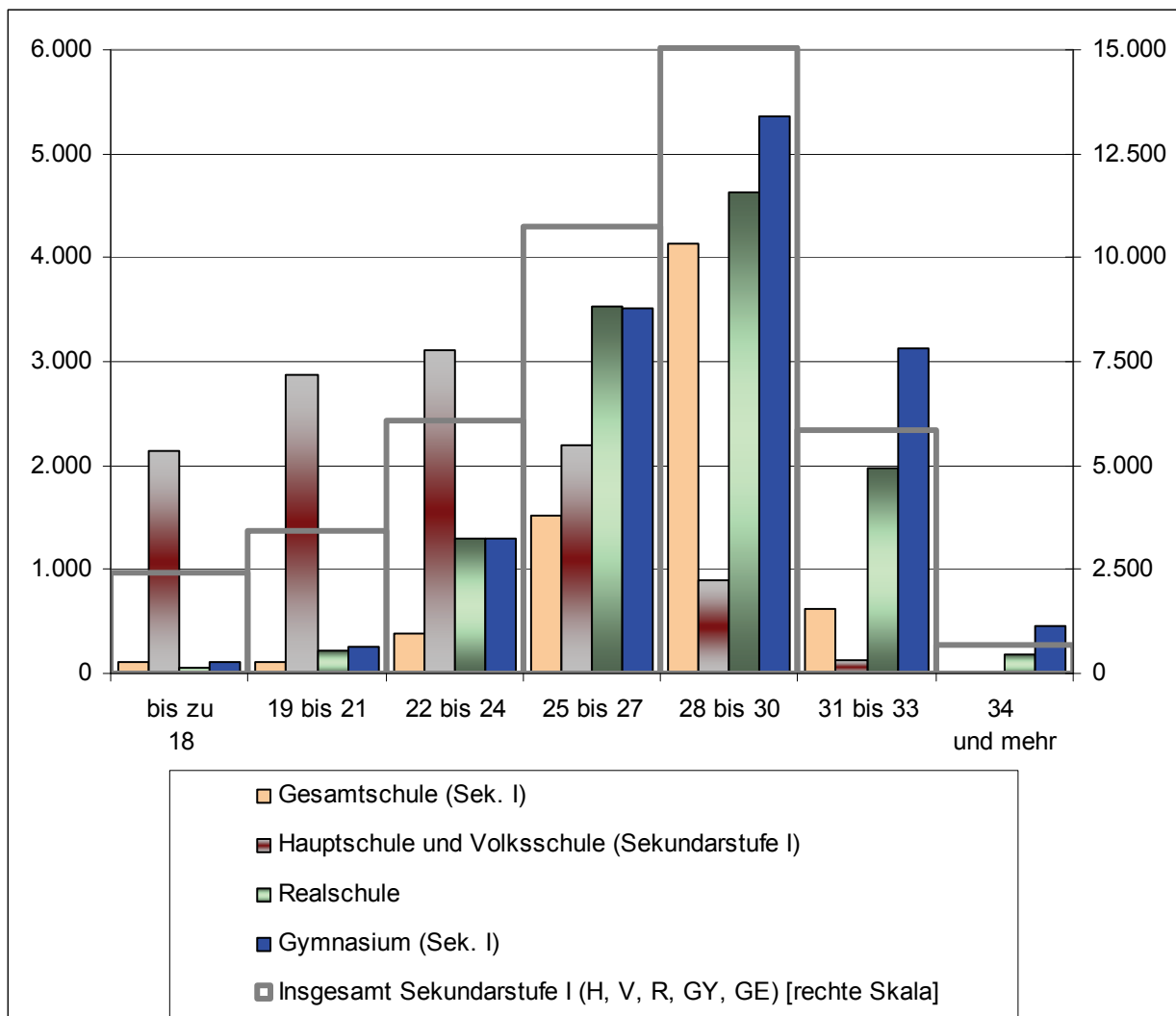

2.6. Migrantinnen und Migranten

Als Migrantinnen und Migranten im Sinne dieser Broschüre wird die Gesamtheit der statistisch erfassten ausländischen und ausgesiedelten Mitbürgerinnen und Mitbürger bezeichnet. Dabei wird das Herkunftsland der ausgesiedelten Schülerinnen und Schüler nicht erfasst.

Erweiterte Migrantengruppen (Nichtdeutsche Verkehrssprache im Elternhaus oder mindestens ein Elternteil ist nicht in Deutschland geboren) werden hier zahlenmäßig nicht abgebildet. Ein Beispiel: In NRW werden durch die amtlichen Schuldaten 15,3% Migrantinnen und Migranten ausgewiesen, davon 11,9% Ausländer(-innen) und 3,4% Aussiedler(-innen). Bei PISA 2003 (Der zweite Vergleich der Länder in Deutschland – Was wissen und können Jugendliche?, PISA-Konsortium Deutschland, Waxmann Verlag 2005, S. 272) werden folgende Klassifikationen verwendet: „ein Elternteil im Ausland geboren“ 7,7%, „Erste Generation“ 9,3% und „Zugewandert“ 12,5%, also insgesamt 29,6% Jugendliche in NRW mit Migrationshintergrund. Mit dieser erweiterten Migrationsdefinition bilanziert man also fast den doppelten Anteil an Schülerinnen und Schülern mit Migrationshintergrund für NRW.

2.6.1. Staatsangehörigkeit

Staatsangehörigkeit 2006/07	G	H	R	GE	FW	GY	F G/H F R/GY	WBK	F BK	BK	Insgesamt
(1)	(2)	(3)	(4)	(5)	(6)	(7)	(8)	(9)	(10)	(11)	(12)=(2)...(11)
Schülerinnen und Schüler	742.508	250.180	330.439	232.928	18.216	579.554	102.814	27.847	7.069	588.638	2.880.193
deutsch	607.355	177.811	288.979	187.025	17.896	545.323	78.496	21.437	6.249	509.427	2.439.998
darunter deutsche Spätaussiedler	24.296	16.905	10.091	7.362	1	6.559	2.444	1.602	208	27.745	97.213
ausländische Schüler(-innen)	135.153	72.369	41.460	45.903	320	34.231	24.318	6.410	820	79.211	440.195
davon aus Europa	115.776	62.424	36.684	39.390	233	28.610	20.232	5.101	730	72.077	381.257
türkisch	57.364	28.273	16.546	22.286	62	9.407	9.685	1.774	321	24.972	170.690
deutsche Spätaussiedler	24.296	16.905	10.091	7.362	1	6.559	2.444	1.602	208	27.745	97.213
italienisch	5.217	3.151	1.786	2.016	16	1.196	1.106	232	70	4.416	19.206
griechisch	3.321	1.445	1.359	1.009	7	1.347	499	141	13	2.154	11.295
serbisch-montenegrinisch	3.466	2.409	627	836	3	512	1.939	97	16	1.184	11.089
albanisch	3.134	2.053	504	668	4	295	1.683	66	17	862	9.286
bosnisch-herzegowinisch	2.762	1.232	814	841	5	795	662	72	8	1.531	8.722
russisch	2.332	1.042	625	593	24	1.628	209	264	8	1.106	7.831
polnisch	2.290	1.298	744	647	5	1.037	222	178	10	1.322	7.753
kroatisch	2.037	744	658	415	3	709	381	106	3	1.249	6.305
portugiesisch	1.532	772	631	385	2	477	235	51	11	972	5.068
mazedonisch	1.606	761	363	355		204	326	42	8	635	4.300
ukrainisch	905	245	380	320	10	1.232	49	173	5	624	3.943
spanisch	899	353	318	305	6	357	106	46	7	779	3.176
niederländisch	960	264	247	194	12	491	83	26	3	375	2.655
britisch	482	191	178	222	13	317	70	32	3	236	1.744
französisch	418	67	80	100	10	247	35	12	3	122	1.094
österreichisch	259	58	70	85	13	256	19	10	2	152	924
rumänisch	275	122	71	59	3	144	42	23	1	158	898
belgisch	164	74	49	67	6	131	54	28	4	192	769
weißrussisch (belarussisch)	128	40	53	39	3	132	4	13		91	503
litauisch	121	94	53	33		79	10	14	1	77	482
slowenisch	111	56	25	27	3	36	37	5	1	101	402
lettisch	83	54	30	27	1	84	9	5		67	360
schweizerisch	76	13	28	37	5	135	4	6		51	355
ungarisch	100	46	20	25		81	7	6		51	336
bulgarisch	81	40	18	29	1	75	15	12	1	60	332
tschechisch	101	37	21	31	1	56	18	5	1	54	325
moldauisch	73	20	17	35		100	4	16	2	52	319
dänisch	85	8	27	40	2	42		3		45	252
slowakisch	45	32	18	16	1	41	16	7		69	245
schwedisch	65	16	17	23	2	38	6	2		18	187
finnisch	51	1	7	18	6	54		2		14	153
irisch	40	7	8	10	1	21	1			18	106
estnisch	18	11	11	5		27	3	3		24	102
luxemburgisch	18	11	11	3	1	32	4		1	19	100
sonst. europ. Staatsangeh.	861	479	179	227	1	236	245	27	2	480	2.737

Staatsangehörigkeit 2006/07	G	H	R	GE	FW	GY	F G/H F R/GY	WBK	F BK	BK	Insgesamt
(1)	(2)	(3)	(4)	(5)	(6)	(7)	(8)	(9)	(10)	(11)	(12)=(2)...(11)
davon aus Asien	11.626	5.919	2.806	3.813	51	4.024	2.477	730	30	3.302	34.778
libanesisch	2.179	1.760	313	774		125	1.075	41	5	633	6.905
iranisch	1.105	393	367	420	11	978	143	229	5	490	4.141
sri-lankisch	1.553	372	397	458	2	384	153	34	1	183	3.537
afghanisch	806	432	352	466	4	419	141	96	5	388	3.109
syrisch	1.030	575	178	206	3	93	282	35	8	195	2.605
irakisch	1.170	523	188	185	1	87	238	39		106	2.537
vietnamesisch	461	105	131	124	1	294	31	10		96	1.253
thailändisch	372	308	106	150	2	78	32	25	2	148	1.223
pakistanisch	403	188	98	95		57	65	12	1	77	996
indisch	274	96	65	76	2	123	36	10		72	754
chinesisch (China)	206	52	24	20		106	9	15		37	469
kasachisch	170	96	37	25		43	18	9	1	66	465
koreanisch (Korea, Republik)	130	14	4	56	5	152	1	5		29	396
jordanisch	152	57	27	33		25	36	6	1	36	373
japanisch	104	3	15	75	14	96	7			33	347
philippinisch	110	64	34	31		34	14	11		48	346
aserbaidshjanisch	76	35	18	21		32	20	2		16	220
armenisch	50	38	22	10		21	31	2		15	189
israelisch	70	18	4	21		24	7	2		21	167
koreanisch (Korea, Volksrepublik)	32	5	3	5		58	1	5		13	122
indonesisch	45	11	3	9		23	7	6		17	121
usbekisch	29	10	6	7		34	3	6		16	111
georgisch	30	17	15	4	3	14	7	6		10	106
sonst. asiat. Staatsangeh.	1.069	747	399	542	3	724	120	124	1	557	4.286
davon aus Afrika	5.989	3.149	1.357	2.051	16	939	1.288	475	39	2.826	18.129
marokkanisch	2.786	1.586	738	1.012	5	391	603	159	21	1.494	8.795
tunesisch	292	182	104	160	2	82	100	42	1	207	1.172
ghanaisch	327	93	58	86	1	61	51	16	1	123	817
kongolesisch (Kongo)	314	108	33	35		11	106	8	2	51	668
angolanisch	118	59	27	26		11	45	2	2	34	324
togoisch	136	49	9	20	2	7	20	6		12	261
algerisch	113	45	15	14		18	15	3	2	31	256
kongolesisch (Kongo, Dem. Republik)	113	49	13	11		7	33	1		5	232
äthiopisch	72	40	20	15	1	7	7	10	1	57	230
nigerianisch	91	44	14	11		5	32	9		13	219
somalisch	63	60	10	12		5	28	9	1	17	205
kamerunisch	53	37	12	11		12	6	7		18	156
kenianisch	38	36	8	16		5	7	5		6	121
sonst. afrik. Staatsangeh.	1.473	761	296	622	5	317	235	198	8	758	4.673
davon aus Amerika	927	413	213	346	20	493	97	83	6	337	2.935
amerikanisch	307	35	33	131	11	159	14	5	1	43	739
brasilianisch	182	106	42	55		92	21	30		94	622
kanadisch	64	17	10	15		44	1	1		15	167
dominikanisch (Dominik. Republik)	41	31	5	17		4	17		1	17	133
sonst. amerik. Staatsangeh.	333	224	123	128	9	194	44	47	4	168	1.274
davon aus Ozeanien	56	30	13	25		40	1	1		40	206
davon mit anderen Angaben	779	434	387	278		125	223	20	15	629	2.890
staatenlos	207	98	51	54		29	77	11	1	48	576
ungeklärt	485	206	63	166		72	113	8	11	350	1.474
ohne Angabe	87	130	273	58		24	33	1	3	231	840

Es werden nur Staatsangehörigkeiten einzeln aufgeführt mit mehr als 100 Schülerinnen und Schülern in allen Schulformen.

Staatsbürger der Vereinigten Staaten von Amerika führen die Staatsangehörigkeitsbezeichnung „amerikanisch“.

2.6.1.1. Verteilung der ausländischen Schülerinnen und Schüler

Staatsangehörigkeit 2006/07	G	H	R	GE	FW	GY	F G/H F R/GY	WBK	F BK	BK	Insgesamt
(1)	(2)	(3)	(4)	(5)	(6)	(7)	(8)	(9)	(10)	(11)	(12)=(2)...(11)
davon aus Europa	82,5%	82,1%	84,8%	83,1%	72,7%	79,7%	81,3%	72,8%	85,3%	86,1%	82,8%
türkisch	51,7%	51,0%	52,7%	57,8%	19,4%	34,0%	44,3%	36,9%	52,5%	48,5%	49,8%
italienisch	4,7%	5,7%	5,7%	5,2%	5,0%	4,3%	5,1%	4,8%	11,4%	8,6%	5,6%
griechisch	3,0%	2,6%	4,3%	2,6%	2,2%	4,9%	2,3%	2,9%	2,1%	4,2%	3,3%
serbisch-montenegrinisch	3,1%	4,3%	2,0%	2,2%	0,9%	1,9%	8,9%	2,0%	2,6%	2,3%	3,2%
albanisch	2,8%	3,7%	1,6%	1,7%	1,3%	1,1%	7,7%	1,4%	2,8%	1,7%	2,7%
bosnisch-herzegowinisch	2,5%	2,2%	2,6%	2,2%	1,6%	2,9%	3,0%	1,5%	1,3%	3,0%	2,5%
russisch	2,1%	1,9%	2,0%	1,5%	7,5%	5,9%	1,0%	5,5%	1,3%	2,1%	2,3%
polnisch	2,1%	2,3%	2,4%	1,7%	1,6%	3,7%	1,0%	3,7%	1,6%	2,6%	2,3%
kroatisch	1,8%	1,3%	2,1%	1,1%	0,9%	2,6%	1,7%	2,2%	0,5%	2,4%	1,8%
portugiesisch	1,4%	1,4%	2,0%	1,0%	0,6%	1,7%	1,1%	1,1%	1,8%	1,9%	1,5%
mazedonisch	1,4%	1,4%	1,2%	0,9%		0,7%	1,5%	0,9%	1,3%	1,2%	1,3%
ukrainisch	0,8%	0,4%	1,2%	0,8%	3,1%	4,5%	0,2%	3,6%	0,8%	1,2%	1,1%
spanisch	0,8%	0,6%	1,0%	0,8%	1,9%	1,3%	0,5%	1,0%	1,1%	1,5%	0,9%
niederländisch	0,9%	0,5%	0,8%	0,5%	3,8%	1,8%	0,4%	0,5%	0,5%	0,7%	0,8%
britisch	0,4%	0,3%	0,6%	0,6%	4,1%	1,1%	0,3%	0,7%	0,5%	0,5%	0,5%
französisch	0,4%	0,1%	0,3%	0,3%	3,1%	0,9%	0,2%	0,2%	0,5%	0,2%	0,3%
österreichisch	0,2%	0,1%	0,2%	0,2%	4,1%	0,9%	0,1%	0,2%	0,3%	0,3%	0,3%
rumänisch	0,2%	0,2%	0,2%	0,2%	0,9%	0,5%	0,2%	0,5%	0,2%	0,3%	0,3%
belgisch	0,1%	0,1%	0,2%	0,2%	1,9%	0,5%	0,2%	0,6%	0,7%	0,4%	0,2%
davon aus Asien	10,5%	10,7%	8,9%	9,9%	16,0%	14,5%	11,3%	15,2%	4,9%	6,4%	10,1%
libanesisch	2,0%	3,2%	1,0%	2,0%		0,5%	4,9%	0,9%	0,8%	1,2%	2,0%
iranisch	1,0%	0,7%	1,2%	1,1%	3,4%	3,5%	0,7%	4,8%	0,8%	1,0%	1,2%
sri-lankisch	1,4%	0,7%	1,3%	1,2%	0,6%	1,4%	0,7%	0,7%	0,2%	0,4%	1,0%
afghanisch	0,7%	0,8%	1,1%	1,2%	1,3%	1,5%	0,6%	2,0%	0,8%	0,8%	0,9%
syrisch	0,9%	1,0%	0,6%	0,5%	0,9%	0,3%	1,3%	0,7%	1,3%	0,4%	0,8%
irakisch	1,1%	0,9%	0,6%	0,5%	0,3%	0,3%	1,1%	0,8%		0,2%	0,7%
vietnamesisch	0,4%	0,2%	0,4%	0,3%	0,3%	1,1%	0,1%	0,2%		0,2%	0,4%
thailändisch	0,3%	0,6%	0,3%	0,4%	0,6%	0,3%	0,1%	0,5%	0,3%	0,3%	0,4%
pakistanisch	0,4%	0,3%	0,3%	0,2%		0,2%	0,3%	0,2%	0,2%	0,1%	0,3%
indisch	0,2%	0,2%	0,2%	0,2%	0,6%	0,4%	0,2%	0,2%		0,1%	0,2%
davon aus Afrika	5,4%	5,7%	4,3%	5,3%	5,0%	3,4%	5,9%	9,9%	6,4%	5,5%	5,3%
marokkanisch	2,5%	2,9%	2,4%	2,6%	1,6%	1,4%	2,8%	3,3%	3,4%	2,9%	2,6%
tunesisch	0,3%	0,3%	0,3%	0,4%	0,6%	0,3%	0,5%	0,9%	0,2%	0,4%	0,3%
ghanaisch	0,3%	0,2%	0,2%	0,2%	0,3%	0,2%	0,2%	0,3%	0,2%	0,2%	0,2%
kongolesisch (Kongo)	0,3%	0,2%	0,1%	0,1%		0,0%	0,5%	0,2%	0,3%	0,1%	0,2%
davon aus Amerika	0,8%	0,7%	0,7%	0,9%	6,3%	1,8%	0,4%	1,7%	1,0%	0,7%	0,9%
amerikanisch	0,3%	0,1%	0,1%	0,3%	3,4%	0,6%	0,1%	0,1%	0,2%	0,1%	0,2%
brasilianisch	0,2%	0,2%	0,1%	0,1%		0,3%	0,1%	0,6%		0,2%	0,2%
davon aus Ozeanien	0,1%	0,1%	0,0%	0,1%		0,1%	0,0%	0,0%		0,1%	0,1%
davon mit anderen Angaben	0,7%	0,8%	1,2%	0,7%		0,5%	1,0%	0,4%	2,5%	1,2%	0,8%
staatenlos	0,2%	0,2%	0,2%	0,1%		0,1%	0,4%	0,2%	0,2%	0,1%	0,2%
ungeklärt	0,4%	0,4%	0,2%	0,4%		0,3%	0,5%	0,2%	1,8%	0,7%	0,4%
ohne Angabe	0,1%	0,2%	0,9%	0,2%		0,1%	0,2%	0,0%	0,5%	0,4%	0,2%

Es werden nur Staatsangehörigkeiten aufgeführt mit Anteilen von 0,2% oder mehr an allen ausländischen Schülerinnen und Schülern der jeweiligen Schulform, bis auf die Untergruppe „mit anderen Angaben“ die vollständig aufgeführt wird.

2.6.2. Schulen nach dem Migrantenanteil

2006/07	Anzahl Schüler und Schülerinnen	Anzahl Migranten und Migrantinnen	Anzahl Schulen insgesamt	Anzahl Schulen mit einem Migrantenanteil von								
				0%	über 0% bis unter 5%	5% bis unter 10%	10% bis unter 15%	15% bis unter 20%	20% bis unter 25%	25% bis unter 30%	30% bis unter 50%	50% bis 100%
(1)	(2)	(3)	(4)	(5)	(6)	(7)	(8)	(9)	(10)	(11)	(12)	(13)
Grundschule	742.346	135.105	3.421	105	739	655	430	337	258	229	472	196
Hauptschule	249.701	72.172	725	2	25	67	68	81	81	89	224	88
Volksschule	641	245	2					1				1
Realschule	330.439	41.460	555	4	113	151	117	69	41	23	33	4
Gymnasium	579.554	34.231	627		342	180	63	19	8	4	10	1
Gesamtschule	232.928	45.903	217		15	38	35	47	22	22	33	5
Fr. Waldorfschule	18.216	320	49	7	37	4	1					
Förderschule G/H	102.284	24.269	712	23	32	77	110	90	85	99	176	20
Förderschule R/Gy	530	49	2			1	1					
Weiterbildungskolleg	27.847	6.410	55		1	11	8	6	7	6	15	1
Allg. bild. S. insgesamt	2.284.486	360.164	6.365	141	1.304	1.184	833	650	502	472	963	316
Berufskolleg	588.638	79.211	358	15	54	78	98	69	25	15	4	
Förderschule BK	7.069	820	20	1	1	6	7	4	1			
Alle Schulen	2.880.193	440.195	6.743	157	1.359	1.268	938	723	528	487	967	316

2.6.2.1. Verteilung der Schulen

2006/07	Anzahl Schüler und Schülerinnen	Anzahl Migranten und Migrantinnen	Anzahl Schulen insgesamt	Verteilung der Schulen mit einem Migrantenanteil von								
				0%	über 0% bis unter 5%	5% bis unter 10%	10% bis unter 15%	15% bis unter 20%	20% bis unter 25%	25% bis unter 30%	30% bis unter 50%	50% bis 100%
(1)	(2)	(3)	(4)	(5)	(6)	(7)	(8)	(9)	(10)	(11)	(12)	(13)
Grundschule	742.346	135.105	3.421	3,1%	21,6%	19,1%	12,6%	9,9%	7,5%	6,7%	13,8%	5,7%
Hauptschule	249.701	72.172	725	0,3%	3,4%	9,2%	9,4%	11,2%	11,2%	12,3%	30,9%	12,1%
Volksschule	641	245	2					50,0%				50,0%
Realschule	330.439	41.460	555	0,7%	20,4%	27,2%	21,1%	12,4%	7,4%	4,1%	5,9%	0,7%
Gymnasium	579.554	34.231	627		54,5%	28,7%	10,0%	3,0%	1,3%	0,6%	1,6%	0,2%
Gesamtschule	232.928	45.903	217		6,9%	17,5%	16,1%	21,7%	10,1%	10,1%	15,2%	2,3%
Fr. Waldorfschule	18.216	320	49	14,3%	75,5%	8,2%	2,0%					
Förderschule G/H	102.284	24.269	712	3,2%	4,5%	10,8%	15,4%	12,6%	11,9%	13,9%	24,7%	2,8%
Förderschule R/Gy	530	49	2			50,0%	50,0%					
Weiterbildungskolleg	27.847	6.410	55		1,8%	20,0%	14,5%	10,9%	12,7%	10,9%	27,3%	1,8%
Allg. bild. S. insgesamt	2.284.486	360.164	6.365	2,2%	20,5%	18,6%	13,1%	10,2%	7,9%	7,4%	15,1%	5,0%
Berufskolleg	588.638	79.211	358	4,2%	15,1%	21,8%	27,4%	19,3%	7,0%	4,2%	1,1%	
Förderschule BK	7.069	820	20	5,0%	5,0%	30,0%	35,0%	20,0%	5,0%			
Alle Schulen	2.880.193	440.195	6.743	2,3%	20,2%	18,8%	13,9%	10,7%	7,8%	7,2%	14,3%	4,7%

2.6.3. Klassen nach dem Migrantenanteil

2006/07	Anzahl Schüler und Schülerinnen	Anzahl Migranten und Migrantinnen	Anzahl Klassen insgesamt	Anzahl Klassen mit einem Migrantenanteil von								
				0%	über 0% bis unter 5%	5% bis unter 10%	10% bis unter 15%	15% bis unter 20%	20% bis unter 25%	25% bis unter 30%	30% bis unter 50%	50% bis 100%
(1)	(2)	(3)	(4)	(5)	(6)	(7)	(8)	(9)	(10)	(11)	(12)	(13)
Grundschule	742.346	135.105	31.561	5.406	3.944	4.141	3.708	2.888	2.404	2.104	4.445	2.521
Hauptschule	249.701	72.172	11.324	520	528	873	1.124	1.066	1.032	1.145	3.163	1.873
Volksschule	641	245	28	1	2	4	4	1	1	1	4	10
Realschule	330.439	41.460	11.882	1.914	1.983	2.107	1.972	1.218	955	590	969	174
Gymnasium	399.209	21.532	14.111	5.356	3.705	2.410	1.444	517	306	140	161	72
Gesamtschule	192.979	37.983	6.883	460	537	763	1.285	795	859	657	1.225	302
Förders. G/H	102.284	24.269	9.421	1.977	3	797	1.014	843	792	921	2.036	1.038
Förders. R/Gy	459	43	44	18		5	8	6	4	2	1	
Insgesamt	2.018.058	332.809	85.254	15.652	10.702	11.100	10.559	7.334	6.353	5.560	12.004	5.990

Gymnasium und Gesamtschule nur Sekundarstufe I

2.6.3.1. Verteilung der Klassen

2006/07	Anzahl Schüler und Schülerinnen	Anzahl Migranten und Migrantinnen	Anzahl Klassen insgesamt	Verteilung der Klassen mit einem Migrantenanteil von								
				0%	über 0% bis unter 5%	5% bis unter 10%	10% bis unter 15%	15% bis unter 20%	20% bis unter 25%	25% bis unter 30%	30% bis unter 50%	50% bis 100%
(1)	(2)	(3)	(4)	(5)	(6)	(7)	(8)	(9)	(10)	(11)	(12)	(13)
Grundschule	742.346	135.105	31.561	17,1%	12,5%	13,1%	11,7%	9,2%	7,6%	6,7%	14,1%	8,0%
Hauptschule	249.701	72.172	11.324	4,6%	4,7%	7,7%	9,9%	9,4%	9,1%	10,1%	27,9%	16,5%
Volksschule	641	245	28	3,6%	7,1%	14,3%	14,3%	3,6%	3,6%	3,6%	14,3%	35,7%
Realschule	330.439	41.460	11.882	16,1%	16,7%	17,7%	16,6%	10,3%	8,0%	5,0%	8,2%	1,5%
Gymnasium	399.209	21.532	14.111	38,0%	26,3%	17,1%	10,2%	3,7%	2,2%	1,0%	1,1%	0,5%
Gesamtschule	192.979	37.983	6.883	6,7%	7,8%	11,1%	18,7%	11,6%	12,5%	9,5%	17,8%	4,4%
Förders. G/H	102.284	24.269	9.421	21,0%	0,0%	8,5%	10,8%	8,9%	8,4%	9,8%	21,6%	11,0%
Förders. R/Gy	459	43	44	40,9%		11,4%	18,2%	13,6%	9,1%	4,5%	2,3%	
Insgesamt	2.018.058	332.809	85.254	18,4%	12,6%	13,0%	12,4%	8,6%	7,5%	6,5%	14,1%	7,0%

Gymnasium und Gesamtschule nur Sekundarstufe I

2.6.4. Migranten nach dem Migrantenanteil der Klasse

2006/07	Anzahl Schüler und Schülerinnen	Anzahl Migranten und Migrantinnen	Anzahl Migrantinnen und Migranten in Klassen mit einem Migrantenanteil von...								
			0%	über 0% bis unter 5%	5% bis unter 10%	10% bis unter 15%	15% bis unter 20%	20% bis unter 25%	25% bis unter 30%	30% bis unter 50%	50% bis 100%
(1)	(2)	(4)	(5)	(6)	(7)	(8)	(9)	(10)	(11)	(12)	(13)
Grundschule	742.346	135.105		3.945	7.389	10.948	11.649	12.520	13.412	39.224	36.018
Hauptschule	249.701	72.172		528	1.491	3.143	4.097	5.076	6.869	26.984	23.984
Volksschule	641	245		2	7	15	5	7	8	31	170
Realschule	330.439	41.460		1.983	4.428	6.688	5.824	5.759	4.394	9.748	2.636
Gymnasium	399.209	21.532		3.705	5.080	4.843	2.462	1.839	1.035	1.550	1.018
Gesamtschule	192.979	37.983		537	1.569	4.450	3.902	5.310	4.940	12.513	4.762
Förders. G/H	102.284	24.269		3	803	1.279	1.715	1.973	2.803	9.172	6.521
Förders. R/Gy	459	43			5	9	12	9	5	3	
Insgesamt	2.018.058	332.809		10.703	20.772	31.375	29.666	32.493	33.466	99.225	75.109

Gymnasium und Gesamtschule nur Sekundarstufe I

2.6.4.1. Verteilung der Migranten

2006/07	Anzahl Schüler und Schülerinnen	Anzahl Migranten und Migrantinnen	Verteilung der Migrantinnen und Migranten in Klassen mit einem Migrantenanteil von...								
			0%	über 0% bis unter 5%	5% bis unter 10%	10% bis unter 15%	15% bis unter 20%	20% bis unter 25%	25% bis unter 30%	30% bis unter 50%	50% bis 100%
(1)	(2)	(4)	(5)	(6)	(7)	(8)	(9)	(10)	(11)	(12)	(13)
Grundschule	742.346	135.105		2,9%	5,5%	8,1%	8,6%	9,3%	9,9%	29,0%	26,7%
Hauptschule	249.701	72.172		0,7%	2,1%	4,4%	5,7%	7,0%	9,5%	37,4%	33,2%
Volksschule	641	245		0,8%	2,9%	6,1%	2,0%	2,9%	3,3%	12,7%	69,4%
Realschule	330.439	41.460		4,8%	10,7%	16,1%	14,0%	13,9%	10,6%	23,5%	6,4%
Gymnasium	399.209	21.532		17,2%	23,6%	22,5%	11,4%	8,5%	4,8%	7,2%	4,7%
Gesamtschule	192.979	37.983		1,4%	4,1%	11,7%	10,3%	14,0%	13,0%	32,9%	12,5%
Förders. G/H	102.284	24.269		0,0%	3,3%	5,3%	7,1%	8,1%	11,5%	37,8%	26,9%
Förders. R/Gy	459	43			11,6%	20,9%	27,9%	20,9%	11,6%	7,0%	
Insgesamt	2.018.058	332.809		3,2%	6,2%	9,4%	8,9%	9,8%	10,1%	29,8%	22,6%

Gymnasium und Gesamtschule nur Sekundarstufe I

2.7. Erstmaler Besuch einer schulischen Einrichtung

Herkunftsart 2006/07	Früherziehung	Schulkindergarten	Schuleingangsphase JG 1	Jahrgang 1	Jahrgang 2	Schule für Geistig-behinderte	Schule für Kranke	Insgesamt	
(1)	(2)	(3)	(4)	(5)	(6)	(7)	(8)	(9)	(10)
Grundschule				84.148	88.460		72		172.680
darunter Kinder, die bis zum Beginn des 30. Juni das 6. Lebensjahr vollendet haben (§ 35 Abs. 1 SchG)				75.243	80.641		67		155.951
darunter Kinder, die nach dem 30. Juni das 6. Lebensjahr vollendet haben (§ 35 Abs. 2 SchG)				8.755	7.701		2		16.458
darunter Kinder, die bereits früher schulpflichtig geworden sind, aber im letzten Schuljahr keinen Schulkindergarten und nicht am Unterricht der Klasse 1 teilgenommen haben (§ 35 Abs. 3 SchG)				142	117		3		262
darunter Schulpflichtige Kinder, die vom Schulbesuch zurückgestellt wurden, jedoch am Unterricht der Klasse 1 teilnehmen (§ 35 Abs. 3 SchG)				8	1				9
nicht umorg. Volksschule					39				39
darunter Kinder, die bis zum Beginn des 30. Juni das 6. Lebensjahr vollendet haben (§ 35 Abs. 1 SchG)					34				34
darunter Kinder, die nach dem 30. Juni das 6. Lebensjahr vollendet haben (§ 35 Abs. 2 SchG)					5				5
Freie Waldorfschule				190	1.109		38	7	1.344
Kinder, die bis zum Beginn des 30. Juni das 6. Lebensjahr vollendet haben (§ 35 Abs. 1 SchG)				189	1.020		37	3	1.249
Kinder, die nach dem 30. Juni das 6. Lebensjahr vollendet haben (§ 35 Abs. 2 SchG)					81			2	83
Kinder, die bereits früher schulpflichtig geworden sind, aber im letzten Schuljahr keinen Schulkindergarten und nicht am Unterricht der Klasse 1 teilgenommen haben (§ 35 Abs. 3 SchG)				1	8		1	2	12
Förderschule	228	134	865	3.872	26	1.060	14		6.199
darunter Kinder, die erstmals eine Früherziehung für Hör- bzw. Sehgeschädigte besuchen	228								228
darunter Kinder, die bis zum Beginn des 30. Juni das 6. Lebensjahr vollendet haben (§ 35 Abs. 1 SchG)			77	859	3.703	25	1.051	5	5.720
darunter Kinder, die nach dem 30. Juni das 6. Lebensjahr vollendet haben (§ 35 Abs. 2 SchG)				6	138		2	7	153
darunter Kinder, die bereits früher schulpflichtig geworden sind, aber im letzten Schuljahr keinen Schulkindergarten und nicht am Unterricht der Klasse 1 teilgenommen haben (§ 35 Abs. 3 SchG)					31	1	7		39
darunter Schulpflichtige Kinder, die vom Schulbesuch zurückgestellt wurden, jedoch am Unterricht der Klasse 1 teilnehmen (§ 35 Abs. 3 SchG)								2	2
darunter Kinder, die erstmals einen Schulkindergarten besuchen und bis zum 30. Juni das 6. Lebensjahr nicht vollendet haben			57						57
Insgesamt	228	134	85.203	93.480	26	1.170	21		180.262

nachrichtlich: Vom Schulbesuch der Grundschule zurückgestellte Kinder: 897.

2.8. Übergänge nach Herkunftsschulform und Herkunftsart

2.8.1. Übergänge in die Grundschule

Herkunftsschulform	Herkunftsart	Jahrgang in der Grundschule					
		01	02	03	04	GG	Insg.
(1)	(2)	(3)	(4)	(5)	(6)	(7)	(8)
keine Schule	freiwillig teilw. Zurückgestellte Einschulung	9					9
		172.570				72	172.642
keine Schule zusammen		172.579				72	172.651
Grundschule	aus Früherziehung/SKG	918	4			5	927
	Nichtversetzung		735	1.117	351	3	2.206
	freiwillig Wiederholung	1.910	1.597	1.616	757	66	5.946
	Versetzung		93.537	183.178	190.804	156	467.675
	Vorversetzung			584	130		714
	Verbleib in der Schuleingangsphase		89.460	1.870			91.330
Grundschule zusammen		2.828	185.333	188.365	192.042	230	568.798
Förderschule	Nichtversetzung		2	3			5
	freiwillig Wiederholung	12	10	4	1		27
	Versetzung	9	27	91	21		148
	Verbleib in der Schuleingangsphase		39	1			40
Förderschule zusammen		21	78	99	22		220
Schule für Geistigbehinderte	freiwillig Wiederholung					4	4
	Versetzung					6	6
Schule für Geistigbehinderte zusammen						10	10
Schule für Lernbehinderte	freiwillig Wiederholung	12	3	1			16
	Versetzung		6	15	8		29
	Verbleib in der Schuleingangsphase		4				4
Schule für Lernbehinderte zusammen		12	13	16	8		49
Freie Waldorfschule	freiwillig Wiederholung		2	2	2		6
	Versetzung		3	4	3		10
	Verbleib in der Schuleingangsphase		7				7
Freie Waldorfschule zusammen			12	6	5		23
Ausgesiedelte Schüler	Einschulung	40					40
	Zuzüge aus dem Ausland	24	17	25	29		95
Ausgesiedelte Schüler zusammen		64	17	25	29		135
Zuzüge aus dem Ausland	Einschulung	28					28
	Zuzüge aus dem Ausland	69	84	169	185		507
Zuzüge aus dem Ausland zusammen		97	84	169	185		535
sonstige Herkunft	aus Früherziehung/SKG	1					1
	freiwillig Wiederholung	1		2	2		5
	Versetzung	1	5	11	11		28
sonstige Herkunft zusammen		3	5	13	13		34
Sonder- bzw. Förderschul-kindergarten	aus Früherziehung/SKG	53					53
Sonder- bzw. Förderschul-kindergarten zusammen		53					53
Insgesamt		175.657	185.542	188.693	192.304	312	742.508

Alle Herkunftsschulformen	freiwillig teilw. Zurückgestellte Einschulung	9					9
		172.638				72	172.710
	aus Früherziehung/SKG	972	4			5	981
	Nichtversetzung		737	1.120	351	3	2.211
	freiwillig Wiederholung	1.935	1.612	1.625	762	70	6.004
	Versetzung	10	93.578	183.299	190.847	162	467.896
	Vorversetzung			584	130		714
	Zuzüge aus dem Ausland	93	101	194	214		602
	Verbleib in der Schuleingangsphase		89.510	1.871			91.381
Insgesamt		175.657	185.542	188.693	192.304	312	742.508

2.8.2. Übergänge in die Hauptschule

Herkunftsschulform	Herkunftsart	Jahrgang in der Hauptschule								
		05	06	07	08	09	10	GG	Insg.	
(1)	(2)	(3)	(4)	(5)	(6)	(7)	(8)	(9)	(10)	
Grundschule	Versetzung	27.417							17	27.434
	Vorversetzung	36								36
Grundschule zusammen		27.453							17	27.470
Förderschule	Nichtversetzung	6	4	3	2	14			29	
	frei. Wiederholung	13	2	1	2				18	
	Versetzung	526	24	25	19	18	9	2	623	
Förderschule zusammen		545	30	29	23	32	9	2	670	
Schule für Lernbehinderte	Nichtversetzung	9	3	6	2	33	2		55	
	frei. Wiederholung	15	3	1	4	1	1		25	
	Versetzung	110	19	23	19	12	56		239	
Schule für Lernbehinderte zusammen		134	25	30	25	46	59		319	
Hauptschule	Nichtversetzung		1.287	1.925	2.108	4.191	165		9.676	
	frei. Wiederholung	398	69	135	92	294	262		1.250	
	Versetzung		30.565	35.645	42.639	45.846	45.059	77	199.831	
	Vorversetzung			41	35	89	12		177	
Hauptschule zusammen		398	31.921	37.746	44.874	50.420	45.498	77	210.934	
Realschule	Nichtversetzung		60	161	101	190	14		526	
	frei. Wiederholung	44	22	18	6	19	6		115	
	Teiln. am Erprobungsunterr.		5	83	46	65	5		204	
	Versetzung		676	2.978	1.213	1.501	203		6.571	
	Vorversetzung			67	25	48	7		147	
Realschule zusammen		44	763	3.307	1.391	1.823	235		7.563	
Gesamtschule	Nichtversetzung					109	6		115	
	frei. Wiederholung	33	20	13	20	10	7		103	
	Versetzung		119	145	135	115	40		554	
	Vorversetzung			1	2	5			8	
Gesamtschule zusammen		33	139	159	157	239	53		780	
Gymnasium	Nichtversetzung		3	4	5	24	12		48	
	frei. Wiederholung	2	1		2	6	14		25	
	Teiln. am Erprobungsunterr.				3	7	1		11	
	Versetzung		30	88	75	145	70		408	
	Vorversetzung				3	5	2		10	
Gymnasium zusammen		2	34	92	88	187	99		502	
Freie Waldorfschule	frei. Wiederholung	1	1	2		1	1		6	
	Versetzung	7	2	3	2	5	2		21	
	Vorversetzung				1				1	
Freie Waldorfschule zusammen		8	3	5	3	6	3		28	
Ausgesiedelte Schüler	Zuzüge aus dem Ausland	54	59	64	59	52	32		320	
Ausgesiedelte Schüler zusammen		54	59	64	59	52	32		320	
Zuzüge aus dem Ausland	Zuzüge aus dem Ausland	210	206	264	383	340	67		1.470	
Zuzüge aus dem Ausland zusammen		210	206	264	383	340	67		1.470	
sonstige Herkunft	Nichtversetzung	1	2	3	2	4			12	
	frei. Wiederholung	1				2	3		6	
	Versetzung	22	16	14	19	16	15		102	
	Vorversetzung				1	2	1		4	
sonstige Herkunft zusammen		24	18	17	22	24	19		124	
Insgesamt		28.905	33.198	41.713	47.025	53.169	46.074	96	250.180	
Alle Herkunftsschulformen	Nichtversetzung	16	1.359	2.102	2.220	4.565	199		10.461	
	frei. Wiederholung	507	118	170	126	333	294		1.548	
	Teiln. am Erprobungsunterr.		5	83	49	72	6		215	
	Versetzung	28.082	31.451	38.921	44.121	47.658	45.454	96	235.783	
	Vorversetzung	36		109	67	149	22		383	
	Zuzüge aus dem Ausland	264	265	328	442	392	99		1.790	
Insgesamt		28.905	33.198	41.713	47.025	53.169	46.074	96	250.180	

2.8.3. Übergänge in die Realschule

Herkunftsschulform	Herkunftsart	Jahrgang in der Realschule							Insg.
		05	06	07	08	09	10		
(1)	(2)	(3)	(4)	(5)	(6)	(7)	(8)	(9)	
Grundschule	Versetzung	50.183							50.183
	Vorversetzung	145							145
Grundschule zusammen		50.328							50.328
Förderschule	Nichtversetzung	2							2
	freiw. Wiederholung	1				1			2
	Versetzung	73		4	1		1		79
Förderschule zusammen		76		4	1		1		83
Schule für Lernbehinderte	Versetzung	6							6
Schule für Lernbehinderte zusammen		6							6
Hauptschule	Nichtversetzung		6	13	2	5			26
	freiw. Wiederholung	15	6	3	3	1			28
	Versetzung		133	520	79	31	3		766
	Vorversetzung			7	1				8
Hauptschule zusammen		15	145	543	85	37	3		828
Realschule	Nichtversetzung		1.711	2.836	3.543	3.446	628		12.164
	freiw. Wiederholung	466	233	41	45	59	430		1.274
	Versetzung		49.092	48.409	52.193	54.029	54.909		258.632
	Vorversetzung			73	29	53	27		182
Realschule zusammen		466	51.036	51.359	55.810	57.587	55.994		272.252
Gesamtschule	Nichtversetzung					7			7
	freiw. Wiederholung	13	6	8	4		1		32
	Versetzung		61	66	48	35	10		220
	Vorversetzung			2	1				3
Gesamtschule zusammen		13	67	76	53	42	11		262
Gymnasium	Nichtversetzung		68	181	130	154	29		562
	freiw. Wiederholung	88	26	13	19	10	9		165
	Teiln. am Erprobungsunterr.		2	31	39	42	1		115
	Versetzung		510	2.143	1.138	1.315	211		5.317
Vorversetzung				73	57	64	9		203
	Gymnasium zusammen		88	606	2.441	1.383	1.585	259	
Freie Waldorfschule	freiw. Wiederholung	2	3		2		4		11
	Versetzung	9	5	5	9	7	2		37
	Vorversetzung				1				1
Freie Waldorfschule zusammen		11	8	5	12	7	6		49
Ausgesiedelte Schüler	Zuzüge aus dem Ausland	11	5	4	2	5	2		29
Ausgesiedelte Schüler zusammen		11	5	4	2	5	2		29
Zuzüge aus dem Ausland	Zuzüge aus dem Ausland	28	21	41	46	29	22		187
Zuzüge aus dem Ausland zusammen		28	21	41	46	29	22		187
sonstige Herkunft	Nichtversetzung			1			1		2
	freiw. Wiederholung	2	1				1		4
	Versetzung	12	6	12	6	7	4		47
sonstige Herkunft zusammen		14	7	13	6	7	6		53
Insgesamt		51.056	51.895	54.486	57.398	59.300	56.304		330.439
Alle Herkunftsschulformen	Nichtversetzung	2	1.785	3.031	3.675	3.612	658		12.763
	freiw. Wiederholung	587	275	65	73	71	445		1.516
	Teiln. am Erprobungsunterr.		2	31	39	42	1		115
	Versetzung	50.283	49.807	51.159	53.474	55.424	55.140		315.287
	Vorversetzung	145		155	89	117	36		542
	Zuzüge aus dem Ausland	39	26	45	48	34	24		216
Insgesamt		51.056	51.895	54.486	57.398	59.300	56.304		330.439

2.8.4. Übergänge in das Gymnasium

Herkunftsschulform	Herkunftsart	Jahrgang im Gymnasium											Insg.
		05	06	07	08	09	10	11	12	13	GG		
(1)	(2)	(3)	(4)	(5)	(6)	(7)	(8)	(9)	(10)	(11)	(12)	(13)	
Grundschule	Versetzung	70.593											70.593
	Vorversetzung	239											239
Grundschule zusammen		70.832											70.832
Förderschule	Nichtversetzung	1		1									2
	Versetzung	13											13
Förderschule zusammen		14		1									15
Hauptschule	Nichtversetzung		1	2									3
	frei. Wiederholung	15	1	3	1		1						21
	Versetzung		13	27	7	18	4	563					632
	Vorversetzung			2			1						3
Hauptschule zusammen		15	15	34	8	18	6	563					659
Realschule	Nichtversetzung		8	8	3	1							20
	frei. Wiederholung	11	3		2		1						17
	Versetzung		146	358	64	48	5	7.894					8.515
	Vorversetzung			8	2	1							11
Realschule zusammen		11	157	374	71	50	6	7.894					8.563
Gesamtschule	Nichtversetzung						2	10	7	1			20
	frei. Wiederholung	11	1	2	2								16
	Versetzung		37	69	39	30	8	283	118	55			639
	Vorversetzung			2	1				4				7
Gesamtschule zusammen		11	38	73	42	30	10	293	129	56			682
Gymnasium	Nichtversetzung		631	1.754	2.287	2.829	1.626	2.340	2.024	840			14.331
	frei. Wiederholung	233	61	48	44	45	22	105	679	73			1.310
	Versetzung		68.136	65.068	62.744	61.580	59.599	54.056	58.460	52.053	7		481.703
	Vorversetzung			34	93	61	66	183	361				798
Gymnasium zusammen		233	68.828	66.904	65.168	64.515	61.313	56.684	61.524	52.966	7		498.142
Freie Waldorfschule	frei. Wiederholung	6	2	3	1	1	3	1					17
	Versetzung	60	10	11	6	16	9	5	3				120
	Vorversetzung	1		2	1	1							5
Freie Waldorfschule zusammen		67	12	16	8	18	12	6	3				142
Berufskolleg	Nichtversetzung							42	1				43
	frei. Wiederholung							70	3				73
	Versetzung								8				8
Berufskolleg zusammen								112	12				124
Ausgesiedelte Schüler	Zuzüge aus dem Ausland		1	7	3	10	45	6	1				73
Ausgesiedelte Schüler zusammen			1	7	3	10	45	6	1				73
Zuzüge aus dem Ausland	Zuzüge aus dem Ausland	43	12	18	33	29	23	59	12	1			230
Zuzüge aus dem Ausland zusammen		43	12	18	33	29	23	59	12	1			230
sonstige Herkunft	Nichtversetzung	3	1	1	1		2	1	1				10
	frei. Wiederholung			1	1	2	2	1	1				8
	Versetzung	31	5	3	4	3	8	14	3	1			72
	Vorversetzung							1	1				2
sonstige Herkunft zusammen		34	6	5	6	5	12	17	6	1			92
Insgesamt		71.260	69.069	67.432	65.339	64.675	61.427	65.634	61.687	53.024	7		579.554

Alle Herkunftsschulformen	Nichtversetzung	4	641	1.766	2.291	2.830	1.630	2.393	2.033	841			14.429
	frei. Wiederholung	276	68	57	51	48	29	177	683	73			1.462
	Versetzung	70.697	68.347	65.536	62.864	61.695	59.633	62.815	58.592	52.109	7		562.295
	Vorversetzung	240		48	97	63	67	184	366				1.065
	Zuzüge aus dem Ausland	43	13	25	36	39	68	65	13	1			303
Insgesamt		71.260	69.069	67.432	65.339	64.675	61.427	65.634	61.687	53.024	7		579.554

2.8.5. Übergänge in die Gesamtschule

Herkunftsschulform	Herkunftsart	Jahrgang in der Gesamtschule											Insg.			
		05	06	07	08	09	10	11	12	13	GG					
(1)	(2)	(3)	(4)	(5)	(6)	(7)	(8)	(9)	(10)	(11)	(12)	(13)				
Grundschule	Versetzung	31.564										14	31.578			
	Vorversetzung	68											68			
Grundschule zusammen		31.632										14	31.646			
Förderschule	Nichtversetzung											1	1			
	freiw. Wiederholung	2											2			
	Versetzung	137	3	6	3	1	1	1				1	153			
Förderschule zusammen		139	3	6	3	1	1	1				2	156			
Schule für Lernbehinderte	Nichtversetzung												1			
	freiw. Wiederholung	1											1			
	Versetzung	8										1	9			
Schule für Lernbehinderte zusammen		9										1	12			
Hauptschule	Nichtversetzung												18			
	freiw. Wiederholung	15											23			
	Versetzung	62		54	52	36	18	1.062				1.284				
	Vorversetzung	3											5			
Hauptschule zusammen		15	62	60	52	57	22	1.062				1.330				
Realschule	Nichtversetzung												36			
	freiw. Wiederholung	15	16	5	5	3	13				57					
	Teilh. am Erprobungsunterr.	1											1			
	Versetzung	100		261	116	97	35	2.604				3.213				
	Vorversetzung	3										1	5			
Realschule zusammen		15	126	286	126	103	52	2.604				3.312				
Gesamtschule	Nichtversetzung												3.788			
	freiw. Wiederholung	128	158	65	104	126	317	112	251	30	1	1.291				
	Versetzung	31.551		31.305	31.584	31.692	30.272	9.677	12.528	10.366	89	189.064				
	Vorversetzung	7										37	57	6	75	8
Gesamtschule zusammen		128	31.709	31.397	31.784	33.093	30.895	11.025	13.481	10.731	90	194.333				
Gymnasium	Nichtversetzung												134			
	freiw. Wiederholung	7	5	1	3	7	3	9	28			63				
	Versetzung	73		209	155	160	112	526	147	8		1.390				
	Vorversetzung	2										1	5	3	5	10
Gymnasium zusammen		7	84	229	167	188	128	590	212	8		1.613				
Freie Waldorfschule	freiw. Wiederholung	1											6			
	Versetzung	11	3	2	3				3	2		24				
Freie Waldorfschule zusammen		12	3	2	4				5	4		30				
Berufskolleg	Nichtversetzung											83	2	85		
	freiw. Wiederholung											108	3	111		
	Versetzung											5		5		
Berufskolleg zusammen												191	10	201		
Ausgesiedelte Schüler	Zuzüge aus dem Ausland	1										5	14	1	21	
Ausgesiedelte Schüler zusammen		1										5	14	1	21	
Zuzüge aus dem Ausland	Zuzüge aus dem Ausland	16	4	11	16	75	36	9	2			169				
Zuzüge aus dem Ausland zusammen		16	4	11	16	75	36	9	2			169				
sonstige Herkunft	freiw. Wiederholung	1											2			
	Versetzung	17	14	17	11	15	12	16	1			103				
sonstige Herkunft zusammen		17	15	17	11	15	12	17	1			105				
Insgesamt		31.990	32.007	32.008	32.163	33.538	31.166	15.500	13.710	10.739	107	232.928				

Alle Herkunftsschulformen	Nichtversetzung	16										55	72	1.252	314	1.294	723	335	2	4.063
	freiw. Wiederholung	169	180	72	113	140	339	230	284	30		1.557								
	Teilh. am Erprobungsunterr.	1											1							
	Versetzung	31.737	31.806	31.854	31.924	32.001	30.453	13.886	12.683	10.374	105	226.823								
	Vorversetzung	68										15	38	65	10	80	18	294		
	Zuzüge aus dem Ausland	16	5	11	16	80	50	10	2			190								
Insgesamt		31.990	32.007	32.008	32.163	33.538	31.166	15.500	13.710	10.739	107	232.928								

2.8.6. Übergänge in die Förderschule (allgemein bildend)

Herkunfts- schulform	Herkunftsart	Jahrgang in der Förderschule							
		Früher-ziehung	SKG	Klasse E	01	02	03	04	05
(1)	(2)	(3)	(4)	(5)	(6)	(7)	(8)	(9)	(10)
keine Schule	freiw. teiln. Zurückgestellte Einschulung aus Früherziehung/SKG	228	134	2.932	1.730	26			
	Versetzung				4				
keine Schule zusammen		228	134	2.932	1.735	26			
Früherziehung	aus Früherziehung/SKG	466	1.333	103	7				
	freiw. Wiederholung	34							
Früherziehung zusammen		500	1.333	103	7				
Grundschule	Einschulung aus Früherziehung/SKG				7				
	Nichtversetzung				78	9			
	freiw. Wiederholung			3	17	62	70	46	
	Versetzung				127	47	47	27	
	Vorversetzung				10	712	846	905	916
	Verbleib in der Schuleingangsphase						18	23	21
Grundschule zusammen				3	255	965	1.030	1.001	937
Förderschule	Einschulung aus Früherziehung/SKG				25				
	Nichtversetzung				12				
	freiw. Wiederholung			47	8	42	48	48	29
	Versetzung				50	70	74	47	47
	Vorversetzung				1.619	1.885	2.880	2.915	2.028
	Verbleib in der Schuleingangsphase						5	3	5
Förderschule zusammen				47	1.908	3.280	3.523	3.013	2.109
Schule für Geistigbehinderte	freiw. Wiederholung			2	3	1		1	
	Versetzung				5	15	10	5	
Schule für Geistigbehinderte zusammen				2	8	16	10	6	
Schule für Lernbehinderte	Einschulung				28				
	Nichtversetzung					25	22	31	16
	freiw. Wiederholung				144	47	31	27	22
	Versetzung				66	1.305	1.955	2.721	3.668
Schule für Lernbehinderte zusammen					239	1.385	2.009	2.779	3.706
Hauptschule	Nichtversetzung								17
	freiw. Wiederholung								
	Versetzung								
	Vorversetzung								
Hauptschule zusammen									17
Realschule	Nichtversetzung								5
	freiw. Wiederholung								
	Versetzung								
	Vorversetzung								
Realschule zusammen									5
Gesamtschule	Nichtversetzung								4
	freiw. Wiederholung								
	Versetzung								
	Vorversetzung								
Gesamtschule zusammen									4
Gymnasium	Nichtversetzung								
	freiw. Wiederholung								
	Versetzung								
Gymnasium zusammen									
Freie Waldorfschule	freiw. Wiederholung						1		
	Versetzung						4	4	7
	Vorversetzung								9
	Verbleib in der Schuleingangsphase							1	
Freie Waldorfschule zusammen							5	5	7
Ausgesiedelte Schüler	Zuzüge aus dem Ausland								
Ausgesiedelte Schüler zusammen									
Zuzüge aus dem Ausland	Einschulung				1				
	Zuzüge aus dem Ausland							1	11
Zuzüge aus dem Ausland zusammen					1			1	11
sonstige Herkunft	Einschulung				11				
	aus Früherziehung/SKG			1	32	7			
	Nichtversetzung				15	1	1		
	freiw. Wiederholung				1				
	Versetzung				17	1		1	
sonstige Herkunft zusammen				1	76	9	1	1	
Sonder- bzw. Förderschul- kindergarten	Einschulung				3				
	aus Früherziehung/SKG freiw. Wiederholung			184	33	2			
Sonder- bzw. Förderschul-kindergarten zusammen				243	36	2			
Insgesamt		728	1.710	3.272	4.265	5.688	6.578	6.808	6.798

Alle Herkunfts- schulformen	freiw. teiln. Zurückgestellte Einschulung	228	134	2.932	1.805	26			
	aus Früherziehung/SKG	466	1.333	288	166	18			
	Nichtversetzung				40	130	141	125	45
	freiw. Wiederholung	34	243	52	325	166	152	102	95
	Verbleib in der Schuleingangsphase				211	1.426	567		
	Versetzung				1.718	3.922	5.695	6.554	6.621
	Vorversetzung						23	26	26
	Zuzüge aus dem Ausland							1	11
Insgesamt		728	1.710	3.272	4.265	5.688	6.578	6.808	6.798

Übergänge in die Förderschule (allgemein bildend) [Teil II]

Herkunfts- schulform	Herkunftsart	Jahrgang in der Förderschule								
		06	07	08	09	10	Schule für Kranke	GG	Insg.	
(1)	(2)	(11)	(12)	(13)	(14)	(15)	(16)	(17)	(18)	
keine Schule	freiw. teiln. Zurückgestellte Einschulung						2		2	
	aus Früherziehung/SKG Versetzung						12	1.060	6.122	
keine Schule zusammen							14	1.060	6.129	
Früherziehung	aus Früherziehung/SKG								1.909	
	freiw. Wiederholung								34	
Früherziehung zusammen									1.943	
Grundschule	Einschulung aus Früherziehung/SKG								7	
	Nichtversetzung						27	11	87	
	freiw. Wiederholung						7	39	233	
	Versetzung	253	25				412	29	297	
	Vorversetzung	40	2						4.108	
	Verbleib in der Schuleingangsphase								104	
Grundschule zusammen		293	27				446	79	200	
Förderschule	Einschulung aus Früherziehung/SKG								25	
	Nichtversetzung	103	191	187	162	55	35	9	12	
	freiw. Wiederholung	23	50	20	35	194	2	133	917	
	Versetzung	2.201	2.385	2.399	2.241	1.939	559	94	792	
	Vorversetzung		2	1		3			23.145	
	Verbleib in der Schuleingangsphase								19	
Förderschule zusammen		2.327	2.628	2.607	2.438	2.191	596	236	1.993	
Schule für Geistigbehinderte	freiw. Wiederholung						4	10.462	26.903	
	Versetzung						66	4.846	10.473	
Schule für Geistigbehinderte zusammen							70	15.308	4.947	
Schule für Lernbehinderte	Einschulung	19	21	14	364	626	10	79	28	
	Nichtversetzung	15	28	28	35	116	3	169	1.227	
	freiw. Wiederholung	5.042	5.812	6.460	7.235	6.895	165	91	665	
	Versetzung								41.415	
	Verbleib in der Schuleingangsphase								10	
Schule für Lernbehinderte zusammen		5.076	5.861	6.502	7.634	7.637	178	339	43.345	
Hauptschule	Nichtversetzung	52	81	39	20	4	61	1	258	
	freiw. Wiederholung	7	9	2	1		9	1	46	
	Versetzung	257	309	267	101	21	344	1	1.300	
	Vorversetzung		4	10	5	2			21	
Hauptschule zusammen		316	403	318	127	27	414	3	1.625	
Realschule	Nichtversetzung	1	3	3			19		26	
	freiw. Wiederholung	1					4		10	
	Versetzung	10	14	6	2	3	208		243	
	Vorversetzung			1					1	
Realschule zusammen		12	17	10	2	3	231		280	
Gesamtschule	Nichtversetzung				2	2	11		15	
	freiw. Wiederholung	4	1	4			5		18	
	Versetzung	67	92	67	34	5	214	2	481	
	Vorversetzung		3	9					12	
Gesamtschule zusammen		71	96	80	36	7	230	2	526	
Gymnasium	Nichtversetzung						19		19	
	freiw. Wiederholung		1				7		8	
	Versetzung	7	1	2	1		282		293	
Gymnasium zusammen		7	2	2	1		308		320	
Freie Waldorfschule	freiw. Wiederholung		1					41	43	
	Versetzung	9	7	7	12	7	5		71	
	Vorversetzung		1						1	
	Verbleib in der Schuleingangsphase								1	
Freie Waldorfschule zusammen		9	9	7	12	7	5	41	116	
Ausgesiedelte Schüler	Zuzüge aus dem Ausland							1	1	
Ausgesiedelte Schüler zusammen								1	1	
Zuzüge aus dem Ausland	Einschulung								1	
	Zuzüge aus dem Ausland	2	3	5	1	2	2	5	32	
Zuzüge aus dem Ausland zusammen		2	3	5	1	2	2	5	33	
sonstige Herkunft	Einschulung aus Früherziehung/SKG								11	
	Nichtversetzung		1		2				5	
	freiw. Wiederholung	1							8	
	Versetzung		1	7	1				12	
sonstige Herkunft zusammen		1	2	7	3				10	
Sonder- bzw. Förderschul- kindergarten	Einschulung aus Früherziehung/SKG						6		3	
	freiw. Wiederholung								225	
Sonder- bzw. Förderschul-kindergarten zusammen							6		243	
Insgesamt		8.114	9.048	9.538	10.254	9.874	2.500	17.109	471	
Alle Herkunfts- schulformen	freiw. teiln. Zurückgestellte Einschulung						2		2	
	aus Früherziehung/SKG						12	1.060	6.197	
	Nichtversetzung	175	297	243	550	687	182	108	2.282	
	freiw. Wiederholung	51	90	54	71	310	41	10.857	2.723	
	Verbleib in der Schuleingangsphase								12.643	
	Versetzung	7.846	8.646	9.215	9.627	8.870	2.255	5.073	2.204	
	Vorversetzung	40	12	21	5	5			76.042	
	Zuzüge aus dem Ausland	2	3	5	1	2	2	6	158	
	Insgesamt		8.114	9.048	9.538	10.254	9.874	2.500	17.109	33
	Insgesamt		8.114	9.048	9.538	10.254	9.874	2.500	17.109	102.284

2.8.6.1. Übergänge in die Förderschule G/H – Schüler mit FSP Emotionale und soziale Entwicklung

Herkunfts- schulform	Herkunftsart	Jahrgang in der Förderschule mit dem FSP ESE										Insg.
		01	02	03	04	05	06	07	08	09	10	
(1)	(2)	(3)	(4)	(5)	(6)	(7)	(8)	(9)	(10)	(11)	(12)	(13)
keine Schule	Einschulung aus Früherziehung/SKG	252	6									258
		2										2
	keine Schule zusammen	254	6									260
Grundschule	Einschulung aus Früherziehung/SKG	5										5
	Nichtversetzung	7	3									10
	frei w. Wiederholung	13	9	21	3							46
	Versetzung	11	9	8	7							35
	Vorversetzung	1	174	174	150	92	8	3				602
	Verbleib in der Schuleingangsphase				1	2						3
	Verbleib in der Schuleingangsphase	14	94	35								143
	Grundschule zusammen	51	289	238	161	94	8	3				844
Förderschule	Einschulung aus Früherziehung/SKG	20										20
	Nichtversetzung	1										1
	frei w. Wiederholung	5	20	35	31	25	97	167	168	146	51	745
	Versetzung	16	24	26	27	12	6	16	7	8	11	153
	Vorversetzung	9	244	683	906	840	942	1.079	1.144	977	545	7.369
	Verbleib in der Schuleingangsphase				3	2		2			1	6
	Verbleib in der Schuleingangsphase	12	193	83								288
	Förderschule zusammen	63	481	827	964	880	1.045	1.264	1.319	1.131	608	8.582
Schule für Geistigbehinderte	Versetzung				2							2
	Schule für Geistigbehinderte zusammen				2							2
Schule für Lernbehinderte	Einschulung	27										27
	Nichtversetzung		2	2	8	1	5	4	4	10	25	61
	frei w. Wiederholung	1	3	5	2	9		4	1	6	3	34
	Versetzung	7	75	145	170	211	271	258	293	301	319	2.050
	Vorversetzung											
	Verbleib in der Schuleingangsphase	1	3	1								5
	Schule für Lernbehinderte zusammen	36	83	153	180	221	276	266	298	317	347	2.177
Hauptschule	Nichtversetzung						41	59	30	12	4	146
	frei w. Wiederholung					8	5	6		1		20
	Versetzung						160	132	74	37	12	415
	Vorversetzung								1	1	1	3
	Hauptschule zusammen					8	206	197	105	51	17	584
Realschule	Nichtversetzung						1	3	3			7
	frei w. Wiederholung					4						4
	Versetzung						10	9	5	1		25
	Realschule zusammen					4	11	12	8	1		36
Gesamtschule	Nichtversetzung									2	1	3
	frei w. Wiederholung					4	2	1	2			9
	Versetzung						37	29	20	14	4	104
	Gesamtschule zusammen					4	39	30	22	16	5	116
Gymnasium	Versetzung						1	1	1			3
	Gymnasium zusammen						1	1	1			3
Freie Waldorfschule	frei w. Wiederholung							1				1
	Versetzung		2	2	2	3	4			1	4	18
	Freie Waldorfschule zusammen		2	2	2	3	4	1		1	4	19
Zuzüge aus dem Ausland	Zuzüge aus dem Ausland								2	1		3
	Zuzüge aus dem Ausland zusammen								2	1		3
sonstige Herkunft	Einschulung	10										10
	Nichtversetzung	6						1		2		9
	Versetzung	4							3			7
	sonstige Herkunft zusammen	20						1	3	2		26
Sonder- bzw. Förderschul- kindergarten	Einschulung aus Früherziehung/SKG	3										3
	aus Früherziehung/SKG	2	1									3
	Sonder- bzw. Förderschul-kindergarten zusammen	5	1									6
	Insgesamt	429	862	1.220	1.309	1.214	1.590	1.775	1.758	1.520	981	12.658
Alle Herkunft- schulformen	Einschulung aus Früherziehung/SKG	317	6									323
	Nichtversetzung	12	4									16
	frei w. Wiederholung	24	31	58	42	26	144	234	205	172	81	1.017
	Verbleib in der Schuleingangsphase	28	36	39	36	37	13	28	10	15	14	256
	Versetzung	27	290	119								436
	Vorversetzung	21	495	1.004	1.230	1.146	1.433	1.511	1.540	1.331	884	10.595
	Zuzüge aus dem Ausland				1	5		2	1	1	2	12
	Insgesamt	429	862	1.220	1.309	1.214	1.590	1.775	1.758	1.520	981	12.658

2.8.6.2. Übergänge in die Förderschule G/H – Schüler mit FSP Lernen

Herkunftsschulform	Herkunftsart	Jahrgang in der Förderschule mit dem FSP Lernen										Insg.
		01	02	03	04	05	06	07	08	09	10	
(1)	(2)	(3)	(4)	(5)	(6)	(7)	(8)	(9)	(10)	(11)	(12)	(13)
keine Schule	Einschulung	621	19									640
keine Schule zusammen		621	19									640
Grundschule	aus Früherziehung/SKG	62	6									68
	Nichtversetzung		47	43	42							132
	freiw. Wiederholung	84	33	34	18							169
	Versetzung		493	620	728	761	236	22				2.860
Grundschule zusammen		146	579	714	809	780	276	24				3.328
Förderschule	Nichtversetzung		1	6	4	1	2	3		1		18
	freiw. Wiederholung	22	6	3	4	2	1	1	2			41
	Versetzung	11	64	101	123	116	73	36	47	24	25	620
	Vorversetzung			3	3	2						8
Förderschule zusammen		33	71	113	134	121	76	40	49	25	25	687
Schule für Geistigbehinderte	freiw. Wiederholung	3	1									4
	Versetzung	2	15	9	2							28
Schule für Geistigbehinderte zusammen		5	16	9	2							32
Schule für Lernbehinderte	Nichtversetzung		23	20	23	15	14	17	10	354	601	1.077
	freiw. Wiederholung	141	39	26	24	10	14	23	27	28	111	443
	Versetzung		1.135	1.730	2.488	3.404	4.724	5.511	6.135	6.889	6.550	38.566
Schule für Lernbehinderte zusammen		141	1.197	1.776	2.535	3.429	4.752	5.551	6.172	7.271	7.262	40.086
Hauptschule	Nichtversetzung						10	21	9	8		48
	freiw. Wiederholung					7	2	2	1			12
	Versetzung						88	172	191	59	7	517
	Vorversetzung							4	9	4	1	18
Hauptschule zusammen						7	100	199	210	71	8	595
Realschule	freiw. Wiederholung							1				1
	Versetzung								1			1
Realschule zusammen								1	1			2
Gesamtschule	Nichtversetzung										1	1
	freiw. Wiederholung							1		1		2
	Versetzung						24	61	46	18		149
	Vorversetzung							3	9			12
Gesamtschule zusammen							25	64	56	18	1	164
Freie Waldorfschule	freiw. Wiederholung		1									1
	Versetzung		2	1	5	4	3	3	7	11	3	39
	Vorversetzung							1				1
Freie Waldorfschule zusammen			3	1	5	4	3	4	7	11	3	41
Zuzüge aus dem Ausland	Einschulung	1										1
	Zuzüge aus dem Ausland					7	1	2	2		2	14
Zuzüge aus dem Ausland zusammen		1				7	1	2	2		2	15
sonstige Herkunft	aus Früherziehung/SKG	30	7									37
	Nichtversetzung	9	1	1								11
	freiw. Wiederholung	1					1					2
	Versetzung	13	1		1				4			19
sonstige Herkunft zusammen		53	9	1	1		1		4			69
Sonder- bzw. Förderschul-kindergarten	aus Früherziehung/SKG	14	1									15
Sonder- bzw. Förderschul-kindergarten zusammen		14	1									15
Insgesamt		1.014	1.895	2.614	3.486	4.348	5.235	5.885	6.500	7.396	7.301	45.674

Alle Herkunftsschulformen	Einschulung	622	19									641
	aus Früherziehung/SKG	106	14									120
	Nichtversetzung	9	72	70	69	16	26	41	19	363	602	1.287
	freiw. Wiederholung	251	80	63	46	19	20	26	31	28	111	675
	Versetzung	26	1.710	2.461	3.347	4.285	5.148	5.806	6.430	7.001	6.585	42.799
	Vorversetzung			20	24	21	40	10	18	4	1	138
	Zuzüge aus dem Ausland					7	1	2	2		2	14
Insgesamt		1.014	1.895	2.614	3.486	4.348	5.235	5.885	6.500	7.396	7.301	45.674

2.8.6.3. Übergänge in die Förderschule G/H – Schüler mit FSP Sprache

Herkunftsschulform	Herkunftsart	Jahrgang in der Förderschule mit dem FSP Sprache												Insg.
		Klasse E	01	02	03	04	05	06	07	08	09	10		
(1)	(2)	(3)	(4)	(5)	(6)	(7)	(8)	(9)	(10)	(11)	(12)	(13)	(14)	
keine Schule	Einschulung aus Früherziehung/SKG	2.363	663	1									3.027	
keine Schule zusammen		2.363	665	1									3.029	
Sonder- bzw. Förderschulkindergarten	aus Früherziehung/SKG	63	3										66	
Sonder- bzw. Förderschulkindergarten zusammen		63	3										66	
Grundschule	Einschulung aus Früherziehung/SKG		2										2	
	Nichtversetzung		9										9	
	freiw. Wiederholung	1	4	5	5	1							15	
	Versetzung		30	4	3	1							39	
	Vorversetzung		5	29	33	9	27	2					105	
Verbleib in der Schuleingangsphase			1		1								1	
Grundschule zusammen		1	52	76	54	11	27	2					223	
Förderschule	Einschulung aus Früherziehung/SKG		4										4	
	Nichtversetzung		1										1	
	freiw. Wiederholung	19	3	20	4	9		3	4	6	3	1	53	
	Versetzung		5	28	4	12	2	1	4	6	1		72	
	Verbleib in der Schuleingangsphase		1.065	1.030	1.258	1.071	292	303	297	325	281	253	6.175	
Förderschule zusammen		19	1.228	1.947	1.624	1.092	294	307	301	331	285	254	7.682	
Schule für Geistigbehinderte	freiw. Wiederholung	1											1	
Versetzung			1										1	
Schule für Geistigbehinderte zusammen		1	1										2	
Schule für Lernbehinderte	Einschulung		1										1	
	freiw. Wiederholung		2	3		1	3	1			1	1	12	
	Versetzung		58	93	78	62	51	43	41	32	43	26	527	
	Verbleib in der Schuleingangsphase			5									5	
Schule für Lernbehinderte zusammen			61	101	78	63	54	44	41	32	44	27	545	
Hauptschule	Nichtversetzung							1					1	
	freiw. Wiederholung						1						1	
	Versetzung							7	2	1			10	
Hauptschule zusammen							1	8	2	1			12	
Realschule	Versetzung								1				1	
Realschule zusammen									1				1	
Gesamtschule	freiw. Wiederholung							1					1	
	Versetzung							5	2		1		8	
Gesamtschule zusammen								6	2		1		9	
Gymnasium	freiw. Wiederholung								1				1	
	Versetzung								1				1	
Gymnasium zusammen									1	1			2	
Freie Waldorfschule	Versetzung						1	1	4				6	
	Verbleib in der Schuleingangsphase				1								1	
Freie Waldorfschule zusammen					1		1	1	4				7	
sonstige Herkunft	Einschulung		1										1	
	aus Früherziehung/SKG		2										2	
sonstige Herkunft zusammen			3										3	
Insgesamt		2.447	2.013	2.125	1.757	1.166	377	369	352	364	330	281	11.581	

Alle Herkunftsschulformen	Einschulung aus Früherziehung/SKG	2.363	671	1									3.035
	Nichtversetzung	63	17										80
	freiw. Wiederholung	21	7	25	9	10		4	4	6	3	1	69
	Verbleib in der Schuleingangsphase		37	35	7	14	6	3	1		2	1	127
	Versetzung		152	912	371								1.435
	Vorversetzung		1.129	1.152	1.369	1.142	371	362	347	358	325	279	6.834
	Insgesamt		2.447	2.013	2.125	1.757	1.166	377	369	352	364	330	281

2.9. Schulträger

2.9.1. Schulen nach Schulträgerart

Schulen nach Trägerart 2006/07	G	H/V	R	GY	GE	FW	F AB	WBK	BK	F BK	Insgesamt
(1)	(2)	(3)	(4)	(5)	(6)	(7)	(8)	(9)	(10)	(11)	(12)=(2)...(11)
öffentliche Schulen	3.392	719	511	520	202		654	47	265	4	6.314
davon											
Land NRW	1				1			5	2		9
Kreisfreie Stadt	1.225	229	166	208	97		223	27	119		2.294
Kreis				2	3		131	1	115		252
Gemeinde	2.165	486	341	306	97		200	11	2		3.608
Schulverband	1	4	4		4		24	3	13		53
Landschaftsverband							76		2	4	82
Landwirtschaftskammer									8		8
Industrie- und Handelskammer									1		1
Sonstiger Träger öff. Schulen (z.B. Stiftung)				4					3		7
private Ersatzschulen	29	8	44	107	15	49	60	8	93	16	429
davon											
Einzelperson (natürliche Person)							1		1		2
Personengesellschaft (BGB-Gesellschaft, OHG)	1			2							3
Handelsgesellschaft (KG, GmbH, AG, Genossenschaft)	1		1	4			5		27		38
Schulverein (nicht konfessionell gebund. Einrichtung)	8		3	9	5		3	2	13	1	44
Wirtschaftsunternehmen als Träger einer Betriebsberufsschule									3		3
Landeskirchenamt (Evang. Kirche)			4	9	1						14
Kirchenkreis oder -gemeinde (Evang. Kirche)				1			2		2		5
Diakonisches Werk oder Innere Mission (Evang. Kirche)							4		2		6
Handelsgesellschaft oder Verein (sonst. ev.-kirchl. Einr.)	14	6	6	4	6		15		12	6	69
Erzbistum oder Bistum (Kath. Kirche)	2	2	20	46	3		3	3	15		94
Kirchenkreis oder -gemeinde (Kath. Kirche)			2						1		3
Orden (Kath. Kirche)	1		6	19				1	4		31
Caritasverband oder Kolpingwerk (Kath. Kirche)							14	1	2	3	20
Handelsgesellschaft oder Verein (sonst. kath.-kirchl. Einr.)			2	11			11		4	6	34
Waldorf-Schulträger als eingetragener Verein						49					49
Bundesrepublik Deutschland (als Träger d. Bundesweherschulen)									1		1
Sonstiger Träger privater Schulen	2			2			2	1	6		13

2.9.2. Schüler nach Schulträgerart

Schüler an Schulen nach Trägerart 2006/07	G	H/V	R	GY	GE	FW	F AB	WBK	BK	F BK	Insgesamt
(1)	(2)	(3)	(4)	(5)	(6)	(7)	(8)	(9)	(10)	(11)	(12)=(2)...(11)
öffentliche Schulen	737.455	248.555	307.396	483.925	224.029		95.292	24.245	552.396	1.633	2.674.926
davon											
Land NRW	312				369			1.963	1.154		3.798
Kreisfreie Stadt	271.733	77.967	99.401	190.272	111.166		32.638	15.759	263.276		1.062.212
Kreis				2.012	3.919		16.013	509	255.992		278.445
Gemeinde	465.204	169.106	205.690	287.662	103.604		27.589	4.588	4.340		1.267.783
Schulverband	206	1.482	2.305		4.971		3.804	1.426	25.993		40.187
Landschaftsverband							15.248		761	1.633	17.642
Landwirtschaftskammer									719		719
Industrie- und Handelskammer									68		68
Sonstiger Träger öff. Schulen (z.B. Stiftung)				3.979					93		4.072
private Ersatzschulen	4.891	1.787	23.043	95.629	8.899	18.216	7.522	3.602	36.242	5.436	205.267
davon											
Einzelperson (natürliche Person)							22		450		472
Personengesellschaft (BGB-Gesellschaft, OHG)	111			929							1.040
Handelsgesellschaft (KG, GmbH, AG, Genossenschaft)	38		236	2.056			430		10.311		13.071
Schulverein (nicht konfessionell gebund. Einrichtung)	872		1.227	5.582	1.088		241	1.604	4.487	181	15.282
Wirtschaftsunternehmen als Träger einer Betriebsberufsschule									1.417		1.417
Landeskirchenamt (Evang. Kirche)			2.606	9.510	1.137						13.253
Kirchenkreis oder -gemeinde (Evang. Kirche)				873			368		318		1.559
Diakonisches Werk oder Innere Mission (Evang. Kirche)							566		983		1.549
Handelsgesellschaft oder Verein (sonst. ev.-kirchl. Einr.)	2.853	921	2.298	2.239	3.605		1.996		3.608	3.193	20.713
Erzbistum oder Bistum (Kath. Kirche)	671	866	11.166	45.540	3.069		434	1.070	8.562		71.378
Kirchenkreis oder -gemeinde (Kath. Kirche)			1.302						449		1.751
Orden (Kath. Kirche)	114		3.276	18.323				339	1.861		23.913
Caritasverband oder Kolpingwerk (Kath. Kirche)							1.772	216	239	898	3.125
Handelsgesellschaft oder Verein (sonst. kath.-kirchl. Einr.)			932	8.394			1.438		1.538	1.164	13.466
Waldorf-Schulträger als eingetragener Verein						18.216					18.216
Bundesrepublik Deutschland (als Träger d. Bundesweherschulen)									65		65
Sonstiger Träger privater Schulen	232			2.183			255	373	1.954		4.997

3. Berufskolleg

3.1. Organisationsform

Schulform / Organisationsform 2006/07	Berufskolleg				Förderschule im Berufskolleg				Berufskolleg insgesamt			
	Schu- len	Klas- sen	Schüler(-innen)	Anteil weibl.	Schu- len	Klas- sen	Schüler(-innen)	Anteil weibl.	Schu- len	Klas- sen	Schüler(-innen)	Anteil weibl.
(1)	(2)	(3)	(4)	(5)	(2)	(3)	(4)	(5)	(2)	(3)	(4)	(5)
Berufsschule	268	22.196	355.071	39,4%	19	1.431	5.715	33,7%	287	23.627	360.786	39,3%
darunter												
Vollzeitunterricht	36	65	1.186	44,4%	3	15	38	23,7%	39	80	1.224	43,8%
Teilzeitunterricht	267	22.131	353.885	39,4%	19	1.416	5.677	33,8%	286	23.547	359.562	39,3%
darunter												
Normalklasse	260	15.899	255.092	38,9%	16	1.177	5.167	33,1%	276	17.076	260.259	38,8%
darunter												
Block- und Teilzeitunterricht	15	143	1.730	7,3%	1	4	18	50,0%	16	147	1.748	7,8%
Blockunterricht z.Zt. im Unterricht	156	811	12.934	26,6%	1	2	12	41,7%	157	813	12.946	26,6%
Blockunterricht z.Zt. nicht im Unterricht	164	1.793	28.292	25,2%					164	1.793	28.292	25,2%
Teilzeitunterricht ohne Blockunterricht	253	13.152	212.136	41,8%	16	1.171	5.137	33,0%	269	14.323	217.273	41,6%
Landesfachklasse	31	380	6.014	11,4%	1	232	461	37,7%	32	612	6.475	13,3%
darunter												
Block- und Teilzeitunterricht	2	18	399	2,5%					2	18	399	2,5%
Blockunterricht z.Zt. im Unterricht	20	109	1.716	10,7%	1	66	122	35,2%	21	175	1.838	12,3%
Blockunterricht z.Zt. nicht im Unterricht	24	235	3.583	9,8%	1	166	339	38,6%	25	401	3.922	12,3%
Teilzeitunterricht ohne Blockunterricht	6	18	316	45,3%					6	18	316	45,3%
Bezirksfachklasse	182	5.852	92.779	42,4%	3	7	49	71,4%	185	5.859	92.828	42,4%
darunter												
Block- und Teilzeitunterricht	9	53	778	26,6%					9	53	778	26,6%
Blockunterricht z.Zt. im Unterricht	100	528	8.560	34,6%					100	528	8.560	34,6%
Blockunterricht z.Zt. nicht im Unterricht	100	1.035	16.431	38,1%					100	1.035	16.431	38,1%
Teilzeitunterricht ohne Blockunterricht	154	4.236	67.010	44,6%	3	7	49	71,4%	157	4.243	67.059	44,6%
Berufsorientierungsjahr VZ	136	346	5.868	38,7%	13	79	420	27,1%	149	425	6.288	37,9%
Berufsgrundschuljahr VZ	171	777	17.016	37,7%	7	30	151	35,1%	178	807	17.167	37,7%
Berufsfachschule VZ	305	6.569	143.934	51,7%	5	113	706	48,3%	310	6.682	144.640	51,7%
Fachoberschule	192	1.210	24.724	65,0%	2	7	23	47,8%	194	1.217	24.747	65,0%
darunter												
Vollzeitunterricht	181	684	12.736	60,6%	2	7	23	47,8%	183	691	12.759	60,6%
Teilzeitunterricht	142	526	11.988	69,7%					142	526	11.988	69,7%
Fachschule	262	2.129	42.025	53,9%	1	5	54	18,5%	263	2.134	42.079	53,8%
darunter												
Vollzeitunterricht	177	1.094	23.131	67,5%					177	1.094	23.131	67,5%
Teilzeitunterricht	179	1.035	18.894	37,2%	1	5	54	18,5%	180	1.040	18.948	37,1%
Berufskolleg insgesamt	358	33.227	588.638	44,5%	20	1.665	7.069	34,7%	378	34.892	595.707	44,3%
darunter												
Vollzeitunterricht	347	9.535	203.871	52,5%	16	244	1.338	39,5%	363	9.779	205.209	52,4%
Teilzeitunterricht	306	23.692	384.767	40,2%	19	1.421	5.731	33,6%	325	25.113	390.498	40,1%

Die Anzahl der Klassen ist nicht additiv, d.h. befinden sich Schüler verschiedener Schulformen/Organisationsformen in einer Klasse, wird die Klasse auch bei jeder Schulform/Organisationsform gezählt. Gleiches gilt für die Anzahl der Schulen.

Diese Einteilung in Klassen kann je nach Unterrichtsorganisation von der Lerngruppe abweichen.

3.2. Bildungsgang

Schulform / Bildungsgang 2006/07	Berufskolleg				Förderschule im Berufskolleg				Berufskolleg insgesamt			
	Schu- len	Klas- sen	Schüler(-innen)		Schu- len	Klas- sen	Schüler(-innen)		Schu- len	Klas- sen	Schüler(-innen)	
				Anteil weibl.				Anteil weibl.				Anteil weibl.
(1)	(2)	(3)	(4)	(5)	(2)	(3)	(4)	(5)	(2)	(3)	(4)	(5)
Berufsschule	268	22.196	355.071	39,4%	19	1.431	5.715	33,7%	287	23.627	360.786	39,3%
darunter												
Fachklassen im Dualen System	264	20.303	317.021	39,1%	18	1.235	4.403	33,3%	282	21.538	321.424	39,1%
darunter												
Fachklassen, TZ	262	19.768	311.189	39,2%	16	1.102	3.935	34,2%	278	20.870	315.124	39,1%
Fachklassen/Fachhochschulreife, TZ	33	272	3.020	22,7%					33	272	3.020	22,7%
Fachklassen/Erweiterte Zusatzqualifikation, TZ	16	140	1.083	46,5%					16	140	1.083	46,5%
Fachklassen mit erweitertem Stützunterricht, TZ	8	123	1.729	62,2%	3	133	468	26,3%	11	256	2.197	54,5%
darunter												
Klassen für Schüler/-innen ohne Berufsausbildungsverhältnis	222	1.893	38.050	41,4%	17	196	1.312	35,0%	239	2.089	39.362	41,2%
darunter												
Klassen für Schüler/innen ohne Berufsausbildungsverhältnis; 1-jährig VZ	36	65	1.186	44,4%	3	15	38	23,7%	39	80	1.224	43,8%
Klassen für Schüler/innen ohne Berufsausbildungsverhältnis; 2-jährig TZ	218	1.823	36.803	41,3%	15	181	1.274	35,3%	233	2.004	38.077	41,1%
Vorpraktikum	5	5	61	90,2%					5	5	61	90,2%
Berufsorientierungsjahr	136	346	5.868	38,7%	13	79	420	27,1%	149	425	6.288	37,9%
Berufsgrundschuljahr	171	777	17.016	37,7%	7	30	151	35,1%	178	807	17.167	37,7%
Berufsfachschule	305	6.569	143.934	51,7%	5	113	706	48,3%	310	6.682	144.640	51,7%
darunter												
Berufsabschluss/Fachoberschulreife; 2- jährig VZ	106	541	13.399	86,1%	1	2	9	77,8%	107	543	13.408	86,0%
Berufsgrundbildung/Fachoberschulreife; 2- jährig VZ	178	954	21.052	50,9%	5	54	296	42,6%	183	1.008	21.348	50,8%
Berufsgrundbildung für Schüler mit Fachoberschulreife; 1-jährig VZ	125	291	6.250	50,8%					125	291	6.250	50,8%
Berufsabschluss/Fachoberschulreife; 3- jährig VZ)	3	31	222	59,0%	1	2	10	90,0%	4	33	232	60,3%
Berufsabschluss/Fachhochschulreife; 3- jährig VZ)	2	39	433	12,7%					2	39	433	12,7%
Berufsabschluss/Fachhochschulreife (ohne Berufspraktikum); 3-jährig VZ	156	1.078	22.775	37,1%					156	1.078	22.775	37,1%
Berufsabschluss für Hochschulzugangsberechtigte; 2-jährig VZ	42	130	2.296	66,2%					42	130	2.296	66,2%
Berufliche Kenntnisse/Fachhochschulreife (HBFS); 2-jährig VZ	213	2.173	51.665	49,8%	3	15	109	36,7%	216	2.188	51.774	49,7%
Berufliche Kenntnisse/Sonderform für Abiturient(inn)en; 1-jährig VZ	36	40	874	68,8%					36	40	874	68,8%
Berufsabschluss/Allgem. Hochschulreife (mit Berufspraktikum); 4-jährig VZ	74	359	6.592	54,7%	1	12	79	48,1%	75	371	6.671	54,6%
Berufl. Kenntnisse/Allgemeine Hochschulreife; 3-jährig VZ	125	933	18.376	48,8%	2	28	203	59,6%	127	961	18.579	48,9%

Schulform / Bildungsgang 2006/07	Berufskolleg				Förderschule im Berufskolleg				Berufskolleg insgesamt			
	Schu- len	Klas- sen	Schüler(-innen)		Schu- len	Klas- sen	Schüler(-innen)		Schu- len	Klas- sen	Schüler(-innen)	
				Anteil weibl.				Anteil weibl.				Anteil weibl.
(1)	(2)	(3)	(4)	(5)	(2)	(3)	(4)	(5)	(2)	(3)	(4)	(5)
Fachoberschule	192	1.210	24.724	65,0%	2	7	23	47,8%	194	1.217	24.747	65,0%
darunter												
Fachoberschule Klasse 11; 1-jährig TZ	115	427	10.656	75,2%					115	427	10.656	75,2%
Fachoberschule Klasse 12S; 1-jährig VZ	116	355	8.157	77,3%					116	355	8.157	77,3%
Fachoberschule Klasse 12B; 2-jährig TZ	37	99	1.332	26,2%					37	99	1.332	26,2%
Fachoberschule Klasse 12B; 1-jährig VZ	128	282	3.658	25,2%	2	7	23	47,8%	130	289	3.681	25,3%
Fachoberschule Klasse 13 (allgemeine Hochschulreife); 1-jährig VZ	31	47	921	53,5%					31	47	921	53,5%
Fachschule	262	2.129	42.025	53,9%	1	5	54	18,5%	263	2.134	42.079	53,8%
darunter												
Fachschule, 2-jährig VZ	81	314	5.362	20,8%					81	314	5.362	20,8%
Fachschule, 4-jährig TZ	147	867	15.496	30,2%	1	5	54	18,5%	148	872	15.550	30,2%
Fachschule (verkürzt), 1-jährig VZ	14	35	592	49,8%					14	35	592	49,8%
Fachschule (verkürzt), 2-jährig TZ	43	82	1.708	73,5%					43	82	1.708	73,5%
Fachschule für Sozialwesen (mit Berufspraktikum); 3-jährig VZ	115	741	17.098	82,8%					115	741	17.098	82,8%
Fachschule für Sozialwesen (mit Berufspraktikum); 6-jährig TZ	7	12	253	77,5%					7	12	253	77,5%
Fachschule (Sonderform), 3-jährig VZ	1	4	79	67,1%					1	4	79	67,1%
Fachschule, 3-jährig TZ	17	74	1.437	62,3%					17	74	1.437	62,3%
Berufskolleg insgesamt	358	33.227	588.638	44,5%	20	1.665	7.069	34,7%	378	34.892	595.707	44,3%

Die Anzahl der Klassen ist nicht additiv, d.h. befinden sich Schüler verschiedener Schulformen/Bildungsgänge in einer Klasse, wird die Klasse auch bei jeder Schulform/Bildungsgang gezählt. Gleiches gilt für die Anzahl der Schulen.

3.3. Berufsfeld

3.3.1. Berufsfelder in der Berufsschule

Schulform / Bildungsgang 2006/07	Berufskolleg				Förderschule im Berufskolleg				Berufskolleg insgesamt			
	Schu- len	Klas- sen	Schüler(-innen)	Anteil weibl.	Schu- len	Klas- sen	Schüler(-innen)	Anteil weibl.	Schu- len	Klas- sen	Schüler(-innen)	Anteil weibl.
(1)	(2)	(3)	(4)	(5)	(2)	(3)	(4)	(5)	(2)	(3)	(4)	(5)
Berufsschule		22.196	355.071	39,4%	19	1.431	5.715	33,7%	287	23.627	360.786	39,3%
darunter												
Fachklassen, TZ	262	19.768	311.189	39,2%	16	1.102	3.935	34,2%	278	20.870	315.124	39,1%
darunter												
Agrarwirtschaft	35	483	6.954	24,5%	12	175	742	48,2%	47	658	7.696	26,8%
Bautechnik	62	817	10.655	7,0%	5	34	85	30,6%	67	851	10.740	7,2%
Chemie,Physik,Biologie	24	273	4.189	25,5%	3	3	11	9,1%	27	276	4.200	25,5%
Drucktechnik	16	153	1.135	12,0%	3	31	63	39,7%	19	184	1.198	13,4%
Elektrotechnik	90	1.075	15.872	2,0%	4	29	66	4,5%	94	1.104	15.938	2,0%
Ernährung und Hauswirtschaft	72	1.445	25.634	55,6%	10	140	502	41,2%	82	1.585	26.136	55,4%
Fahrzeugtechnik	84	1.053	16.530	2,2%	2	10	15		86	1.063	16.545	2,2%
Farbtechnik und Raumgestaltung	65	594	9.065	14,8%	9	86	354	12,4%	74	680	9.419	14,8%
Holztechnik	74	450	5.904	7,5%	9	74	330	3,0%	83	524	6.234	7,2%
Körperpflege	74	406	8.769	90,4%	5	30	137	88,3%	79	436	8.906	90,4%
Metalltechnik	111	3.022	36.957	3,1%	11	195	471	2,8%	122	3.217	37.428	3,1%
Textil- und Bekleidungstechnik	10	60	433	96,3%	4	17	28	85,7%	14	77	461	95,7%
Wirtschaft und Verwaltung	138	4.414	83.029	55,5%	12	133	743	52,1%	150	4.547	83.772	55,4%
Ohne besondere Zuordnung	228	5.523	86.063	53,3%	9	145	388	32,5%	237	5.668	86.451	53,2%
Fachklassen/Fachhochschulreife, TZ	33	272	3.020	22,7%					33	272	3.020	22,7%
darunter												
Bautechnik	1	3	45	8,9%					1	3	45	8,9%
Chemie,Physik,Biologie	3	14	175	33,7%					3	14	175	33,7%
Elektrotechnik	12	94	1.032	2,2%					12	94	1.032	2,2%
Ernährung und Hauswirtschaft	1	1	5	100,0%					1	1	5	100,0%
Fahrzeugtechnik	1	7	90	6,7%					1	7	90	6,7%
Holztechnik	2	3	5						2	3	5	
Metalltechnik	12	57	647	3,2%					12	57	647	3,2%
Wirtschaft und Verwaltung	6	17	197	58,4%					6	17	197	58,4%
Ohne besondere Zuordnung	17	76	824	55,1%					17	76	824	55,1%
Fachklassen/Erweiterte Zusatzqualifikation, TZ	16	140	1.083	46,5%					16	140	1.083	46,5%
darunter												
Agrarwirtschaft	1	2	5	40,0%					1	2	5	40,0%
Bautechnik	1	2	2						1	2	2	
Drucktechnik	1	2	2	50,0%					1	2	2	50,0%
Elektrotechnik	2	4	17	5,9%					2	4	17	5,9%
Ernährung und Hauswirtschaft	2	4	45	80,0%					2	4	45	80,0%
Fahrzeugtechnik	3	13	126	4,0%					3	13	126	4,0%
Farbtechnik und Raumgestaltung	1	1	1	100,0%					1	1	1	100,0%
Holztechnik	3	13	68	26,5%					3	13	68	26,5%
Körperpflege	1	1	2	100,0%					1	1	2	100,0%
Metalltechnik	5	21	84	6,0%					5	21	84	6,0%
Textil- und Bekleidungstechnik	1	4	5	80,0%					1	4	5	80,0%
Wirtschaft und Verwaltung	8	21	356	55,3%					8	21	356	55,3%
Ohne besondere Zuordnung	7	52	370	62,7%					7	52	370	62,7%

Berufsfelder in der Berufsschule 2

Schulform / Bildungsgang 2006/07	Berufskolleg				Förderschule im Berufskolleg				Berufskolleg insgesamt			
	Schu- len	Klas- sen	Schüler(-innen)		Schu- len	Klas- sen	Schüler(-innen)		Schu- len	Klas- sen	Schüler(-innen)	
			(4)	Anteil weibl.			(4)	Anteil weibl.			(4)	Anteil weibl.
(1)	(2)	(3)	(4)	(5)	(2)	(3)	(4)	(5)	(2)	(3)	(4)	(5)
Fachklassen mit erweitertem Stützunterricht, TZ	8	123	1.729	62,2%	3	133	468	26,3%	11	256	2.197	54,5%
darunter												
Agrarwirtschaft	1	3	63	85,7%	2	29	123	45,5%	3	32	186	59,1%
Bautechnik					2	14	33		2	14	33	
Chemie,Physik,Biologie	1	2	5		1	2	5		2	4	10	
Elektrotechnik	1	1	1						1	1	1	
Ernährung und Hauswirtschaft	1	1	15	100,0%	2	22	74	31,1%	3	23	89	42,7%
Fahrzeugtechnik	1	4	23	4,3%					1	4	23	4,3%
Farbtechnik und Raumgestaltung	1	4	14		2	11	32	15,6%	3	15	46	10,9%
Holztechnik	1	3	46		2	16	64	1,6%	3	19	110	0,9%
Körperpflege	2	10	208	91,8%					2	10	208	91,8%
Metalltechnik	2	28	149	3,4%	2	19	63		4	47	212	2,4%
Textil- und Bekleidungstechnik	1	3	38	100,0%	1	5	12	100,0%	2	8	50	100,0%
Wirtschaft und Verwaltung	2	29	493	50,9%	2	12	55	47,3%	4	41	548	50,5%
Ohne besondere Zuordnung	3	35	674	77,2%	2	3	7		5	38	681	76,4%
Klassen für Schüler/innen ohne Berufsausbildungsverhältnis; 1-jährig VZ	36	65	1.186	44,4%	3	15	38	23,7%	39	80	1.224	43,8%
darunter												
Agrarwirtschaft	1	1	15	20,0%	2	3	6	16,7%	3	4	21	19,0%
Bautechnik	1	1	15	80,0%	2	4	10		3	5	25	48,0%
Drucktechnik					1	1	5		1	1	5	
Elektrotechnik	1	1	18	33,3%					1	1	18	33,3%
Ernährung und Hauswirtschaft	10	16	269	63,2%	2	3	11	72,7%	12	19	280	63,6%
Farbtechnik und Raumgestaltung	3	3	45	6,7%	1	2	3		4	5	48	6,3%
Holztechnik	4	7	122	27,0%					4	7	122	27,0%
Körperpflege	2	2	32	96,9%					2	2	32	96,9%
Metalltechnik	14	20	365	17,3%	1	2	3		15	22	368	17,1%
Sozial- und Gesundheitswesen	3	3	55	85,5%					3	3	55	85,5%
Textil- und Bekleidungstechnik	1	1	11	81,8%					1	1	11	81,8%
Wirtschaft und Verwaltung	8	10	239	62,8%					8	10	239	62,8%
Klassen für Schüler/innen ohne Berufsausbildungsverhältnis; 2-jährig TZ	218	1.823	36.803	41,3%	15	181	1.274	35,3%	233	2.004	38.077	41,1%
darunter												
Agrarwirtschaft	18	45	596	32,2%	6	39	340	30,3%	24	84	936	31,5%
Bautechnik	30	85	1.169	14,7%	3	4	20	30,0%	33	89	1.189	15,0%
Chemie,Physik,Biologie	4	7	159	28,3%	2	3	15	40,0%	6	10	174	29,3%
Drucktechnik	1	2	2	50,0%	2	3	14	28,6%	3	5	16	31,3%
Elektrotechnik	28	77	1.173	8,8%	2	2	4		30	79	1.177	8,8%
Ernährung und Hauswirtschaft	94	393	9.586	83,4%	8	29	182	54,9%	102	422	9.768	82,9%
Farbtechnik und Raumgestaltung	34	93	1.572	20,5%	4	14	108	38,0%	38	107	1.680	21,6%
Holztechnik	46	137	2.437	8,9%	6	18	117	27,4%	52	155	2.554	9,7%
Informations- und Telekommunikationstechnik	3	4	89	28,1%					3	4	89	28,1%
Körperpflege	22	46	873	88,4%	1	1	6	33,3%	23	47	879	88,1%
Medien/Medientechnologie	1	1	29	6,9%					1	1	29	6,9%
Metalltechnik	106	614	12.675	11,4%	10	47	337	29,7%	116	661	13.012	11,9%
Sozial- und Gesundheitswesen	23	48	1.191	80,7%					23	48	1.191	80,7%
Textil- und Bekleidungstechnik	11	21	511	82,4%	2	3	29	55,2%	13	24	540	80,9%
Wirtschaft und Verwaltung	80	250	4.741	52,9%	7	18	102	39,2%	87	268	4.843	52,7%
Vorpraktikum	5	5	61	90,2%					5	5	61	90,2%
darunter												
Ernährung und Hauswirtschaft	2	2	16	100,0%					2	2	16	100,0%
Sozial- und Gesundheitswesen	3	3	45	86,7%					3	3	45	86,7%

3.3.2. Berufsfelder im Berufsorientierungsjahr

Schulform / Bildungsgang 2006/07	Berufskolleg				Förderschule im Berufskolleg				Berufskolleg insgesamt			
	Schu- len	Klas- sen	Schüler(-innen)		Schu- len	Klas- sen	Schüler(-innen)		Schu- len	Klas- sen	Schüler(-innen)	
				Anteil weibl.				Anteil weibl.				Anteil weibl.
(1)	(2)	(3)	(4)	(5)	(2)	(3)	(4)	(5)	(2)	(3)	(4)	(5)
Berufsorientierungsjahr	136	346	5.868	38,7%	13	79	420	27,1%	149	425	6.288	37,9%
darunter												
Agrarwirtschaft	4	7	61	4,9%	4	6	35	22,9%	8	13	96	11,5%
Bautechnik	5	8	103	1,9%	1	2	4		6	10	107	1,9%
Chemie,Physik,Biologie	2	3	54	5,6%					2	3	54	5,6%
Elektrotechnik	8	15	230	6,1%	1	2	13		9	17	243	5,8%
Ernährung und Hauswirtschaft	65	94	1.744	75,0%	6	12	63	46,0%	71	106	1.807	74,0%
Farbtechnik und Raumgestaltung	11	15	178	27,5%	4	7	67	26,9%	15	22	245	27,3%
Holztechnik	28	37	530	16,6%	9	19	97	21,6%	37	56	627	17,4%
Körperpflege	11	13	239	87,4%					11	13	239	87,4%
Metalltechnik	73	113	1.988	8,1%	5	15	66	3,0%	78	128	2.054	7,9%
Sozial- und Gesundheitswesen	10	14	294	76,9%					10	14	294	76,9%
Textil- und Bekleidungstechnik	5	5	55	45,5%	1	1	4	100,0%	6	6	59	49,2%
Wirtschaft und Verwaltung	4	6	108	51,9%	4	14	70	44,3%	8	20	178	48,9%
Ohne besondere Zuordnung	10	16	284	44,7%	1	1	1	100,0%	11	17	285	44,9%

Die Anzahl der Klassen ist nicht additiv, d.h. befinden sich Schüler verschiedener Schulformen/Bildungsgänge/Berufsfelder in einer Klasse, wird die Klasse auch bei jeder Schulform/Bildungsgang/Berufsfeld gezählt. Gleiches gilt für die Anzahl der Schulen.

3.3.3. Berufsfelder im Berufsgrundschuljahr

Schulform / Bildungsgang 2006/07	Berufskolleg				Förderschule im Berufskolleg				Berufskolleg insgesamt			
	Schu- len	Klas- sen	Schüler(-innen)		Schu- len	Klas- sen	Schüler(-innen)		Schu- len	Klas- sen	Schüler(-innen)	
				Anteil weibl.				Anteil weibl.				Anteil weibl.
(1)	(2)	(3)	(4)	(5)	(2)	(3)	(4)	(5)	(2)	(3)	(4)	(5)
Berufsgrundschuljahr	171	777	17.016	37,7%	7	30	151	35,1%	178	807	17.167	37,7%
darunter												
Agrarwirtschaft	4	4	99	46,5%					4	4	99	46,5%
Bautechnik	10	12	218	7,3%	1	1	4		11	13	222	7,2%
Chemie,Physik,Biologie	4	5	114	21,1%					4	5	114	21,1%
Drucktechnik	5	6	128	23,4%					5	6	128	23,4%
Elektrotechnik	61	89	1.940	3,1%					61	89	1.940	3,1%
Ernährung und Hauswirtschaft	80	146	3.407	72,1%	4	5	15	60,0%	84	151	3.422	72,0%
Farbtechnik und Raumgestaltung	30	38	800	47,3%					30	38	800	47,3%
Holztechnik	49	67	1.315	8,8%	2	2	12	8,3%	51	69	1.327	8,8%
Informations- und Telekommunikationstechnik	1	1	25	84,0%					1	1	25	84,0%
Körperpflege	32	40	880	95,6%					32	40	880	95,6%
Medien/Medientechnologie	1	2	46	67,4%	1	1	5	60,0%	2	3	51	66,7%
Metalltechnik	87	203	4.506	2,1%	6	11	53	17,0%	93	214	4.559	2,3%
Sozial- und Gesundheitswesen	29	50	1.247	83,7%	2	2	10	70,0%	31	52	1.257	83,6%
Textil- und Bekleidungstechnik	12	15	298	83,2%					12	15	298	83,2%
Wirtschaft und Verwaltung	39	99	1.993	50,6%	3	8	52	46,2%	42	107	2.045	50,5%

3.3.4. Berufsfelder in der Berufsfachschule

Schulform / Bildungsgang 2006/07	Berufskolleg				Förderschule im Berufskolleg				Berufskolleg insgesamt			
	Schu- len	Klas- sen	Schüler(-innen)		Schu- len	Klas- sen	Schüler(-innen)		Schu- len	Klas- sen	Schüler(-innen)	
				Anteil weibl.				Anteil weibl.				Anteil weibl.
(1)	(2)	(3)	(4)	(5)	(2)	(3)	(4)	(5)	(2)	(3)	(4)	(5)
Berufsfachschule	305	6.569	143.934	51,7%	5	113	706	48,3%	310	6.682	144.640	51,7%
darunter												
Berufsabschluss/Fachoberschulreife; 2-jährig VZ	106	541	13.399	86,1%	1	2	9	77,8%	107	543	13.408	86,0%
darunter												
Ernährung und Hauswirtschaft	2	2	54	66,7%					2	2	54	66,7%
Sozial- und Gesundheitswesen	106	539	13.345	86,1%	1	2	9	77,8%	107	541	13.354	86,1%
Berufsgrundbildung/Fachoberschulreife ; 2-jährig VZ	178	954	21.052	50,9%	5	54	296	42,6%	183	1.008	21.348	50,8%
darunter												
Agrarwirtschaft	2	3	54	42,6%	1	2	6	66,7%	3	5	60	45,0%
Bautechnik	2	3	42	4,8%	1	2	5	20,0%	3	5	47	6,4%
Chemie,Physik,Biologie	1	2	18	16,7%					1	2	18	16,7%
Drucktechnik	1	1	9		1	4	21	76,2%	2	5	30	53,3%
Elektrotechnik	14	38	851	3,4%	1	2	9		15	40	860	3,4%
Ernährung und Hauswirtschaft	42	104	2.236	74,9%	1	1	10	50,0%	43	105	2.246	74,8%
Farbtechnik und Raumgestaltung	6	12	279	48,7%	1	2	8	37,5%	7	14	287	48,4%
Holztechnik	6	15	286	5,2%	1	2	2	50,0%	7	17	288	5,6%
Körperpflege	3	6	140	97,1%					3	6	140	97,1%
Medizintechnik	2	2	25	52,0%					2	2	25	52,0%
Metalltechnik	29	83	1.865	4,2%	2	3	20	5,0%	31	86	1.885	4,2%
Sozial- und Gesundheitswesen	39	117	2.751	83,5%					39	117	2.751	83,5%
Textil- und Bekleidungstechnik	1	1	27	92,6%					1	1	27	92,6%
Wirtschaft und Verwaltung	115	567	12.469	50,3%	5	36	215	44,2%	120	603	12.684	50,2%
Berufsgrundbildung für Schüler mit Fachoberschulreife; 1-jährig VZ	125	291	6.250	50,8%					125	291	6.250	50,8%
darunter												
Bautechnik	1	2	32	46,9%					1	2	32	46,9%
Chemie,Physik,Biologie	2	2	38	7,9%					2	2	38	7,9%
Drucktechnik	1	1	21	61,9%					1	1	21	61,9%
Elektrotechnik	8	9	234	6,0%					8	9	234	6,0%
Ernährung und Hauswirtschaft	17	21	408	77,5%					17	21	408	77,5%
Farbtechnik und Raumgestaltung	1	1	21	100,0%					1	1	21	100,0%
Informations- und Telekommunikationstechnik	27	31	650	9,1%					27	31	650	9,1%
Körperpflege	1	1	21	76,2%					1	1	21	76,2%
Medien/Medientechnologie	4	5	125	42,4%					4	5	125	42,4%
Medizintechnik	2	6	124	49,2%					2	6	124	49,2%
Metalltechnik	7	7	135	5,2%					7	7	135	5,2%
Sozial- und Gesundheitswesen	23	29	604	84,4%					23	29	604	84,4%
Vermessungstechnik	4	8	173	48,0%					4	8	173	48,0%
Wirtschaft und Verwaltung	65	168	3.664	54,6%					65	168	3.664	54,6%
Berufsabschluss/Fachoberschulreife; 3-jährig VZ)	3	31	222	59,0%	1	2	10	90,0%	4	33	232	60,3%
darunter												
Bautechnik	1	6	24	75,0%					1	6	24	75,0%
Elektrotechnik	1	3	33						1	3	33	
Farbtechnik und Raumgestaltung	1	16	42	69,0%					1	16	42	69,0%
Metalltechnik	1	3	32	6,3%					1	3	32	6,3%
Textil- und Bekleidungstechnik					1	2	10	90,0%	1	2	10	90,0%
Ohne besondere Zuordnung	1	3	91	90,1%					1	3	91	90,1%

Berufsfelder in der Berufsfachschule 2

Schulform / Bildungsgang 2006/07	Berufskolleg				Förderschule im Berufskolleg				Berufskolleg insgesamt			
	Schu- len	Klas- sen	Schüler(-innen)		Schu- len	Klas- sen	Schüler(-innen)		Schu- len	Klas- sen	Schüler(-innen)	
				Anteil weibl.				Anteil weibl.				Anteil weibl.
(1)	(2)	(3)	(4)	(5)	(2)	(3)	(4)	(5)	(2)	(3)	(4)	(5)
Berufsabschluss/Fachhochschulreife; 3-jährig VZ)	2	39	433	12,7%					2	39	433	12,7%
darunter												
Bautechnik	1	4	12	91,7%					1	4	12	91,7%
Elektrotechnik	1	9	175	3,4%					1	9	175	3,4%
Farbtechnik und Raumgestaltung	1	14	30	86,7%					1	14	30	86,7%
Metalltechnik	1	6	75	8,0%					1	6	75	8,0%
Ohne besondere Zuordnung	1	6	141	4,3%					1	6	141	4,3%
Berufsabschluss/Fachhochschulreife (ohne Berufspraktikum); 3-jährig VZ	156	1.078	22.775	37,1%					156	1.078	22.775	37,1%
darunter												
Bau- und Holztechnik	8	25	491	31,6%					8	25	491	31,6%
Chemie,Physik,Biologie	20	90	1.824	34,4%					20	90	1.824	34,4%
Elektrotechnik	19	70	1.348	3,6%					19	70	1.348	3,6%
Ernährung und Hauswirtschaft	1	4	104	57,7%					1	4	104	57,7%
Gestaltung	32	162	3.629	64,1%					32	162	3.629	64,1%
Körperpflege	12	38	923	98,8%					12	38	923	98,8%
Maschinenbautechnik	12	42	855	6,9%					12	42	855	6,9%
Metalltechnik	2	8	142	4,9%					2	8	142	4,9%
Sozial- und Gesundheitswesen	10	40	948	85,2%					10	40	948	85,2%
Textil- und Bekleidungstechnik	9	36	776	96,6%					9	36	776	96,6%
Wirtschaft und Verwaltung	58	251	5.095	47,8%					58	251	5.095	47,8%
Ohne besondere Zuordnung	55	312	6.640	4,1%					55	312	6.640	4,1%
Berufsabschluss für Hochschulzugangsberechtigte; 2-jährig VZ	42	130	2.296	66,2%					42	130	2.296	66,2%
darunter												
Bau- und Holztechnik	1	1	1						1	1	1	
Chemie,Physik,Biologie	9	24	508	70,7%					9	24	508	70,7%
Gestaltung	14	36	557	70,7%					14	36	557	70,7%
Metalltechnik	1	2	3	100,0%					1	2	3	100,0%
Textil- und Bekleidungstechnik	1	2	49	100,0%					1	2	49	100,0%
Wirtschaft und Verwaltung	15	42	804	83,0%					15	42	804	83,0%
Ohne besondere Zuordnung	4	23	374	12,6%					4	23	374	12,6%
Berufliche Kenntnisse/Fachhochschulreife (HBFS); 2-jährig VZ	213	2.173	51.665	49,8%	3	15	109	36,7%	216	2.188	51.774	49,7%
darunter												
Agrarwirtschaft	3	5	72	43,1%					3	5	72	43,1%
Bau- und Holztechnik	16	38	738	15,4%					16	38	738	15,4%
Chemie,Physik,Biologie	3	8	168	40,5%					3	8	168	40,5%
Drucktechnik	6	17	391	37,6%					6	17	391	37,6%
Elektrotechnik	34	108	2.431	4,1%					34	108	2.431	4,1%
Ernährung und Hauswirtschaft	10	18	375	76,5%					10	18	375	76,5%
Gestaltung	6	14	304	56,3%					6	14	304	56,3%
Metalltechnik	38	113	2.374	4,3%	1	2	13	15,4%	39	115	2.387	4,4%
Sozial- und Gesundheitswesen	62	252	6.327	80,0%					62	252	6.327	80,0%
Textil- und Bekleidungstechnik	3	4	95	75,8%					3	4	95	75,8%
Wirtschaft und Verwaltung	132	1.596	38.390	50,9%	3	13	96	39,6%	135	1.609	38.486	50,9%

Berufsfelder in der Berufsfachschule 3

Schulform / Bildungsgang 2006/07	Berufskolleg				Förderschule im Berufskolleg				Berufskolleg insgesamt			
	Schu- len	Klas- sen	Schüler(-innen)	Anteil weibl.	Schu- len	Klas- sen	Schüler(-innen)	Anteil weibl.	Schu- len	Klas- sen	Schüler(-innen)	Anteil weibl.
(1)	(2)	(3)	(4)	(5)	(2)	(3)	(4)	(5)	(2)	(3)	(4)	(5)
Berufliche Kenntnisse/Sonderform für Abiturient(inn)en; 1-jährig VZ	36	40	874	68,8%					36	40	874	68,8%
darunter												
Gestaltung	1	1	18	72,2%					1	1	18	72,2%
Wirtschaft und Verwaltung	35	39	856	68,7%					35	39	856	68,7%
Berufsabschluss/Allgem. Hochschulreife (mit Berufspraktikum); 4- jährig VZ	74	359	6.592	54,7%	1	12	79	48,1%	75	371	6.671	54,6%
darunter												
Bautechnik	1	1	1	100,0%					1	1	1	100,0%
Elektrotechnik	5	21	414	4,6%					5	21	414	4,6%
Erziehung und Soziales	32	140	2.948	86,8%					32	140	2.948	86,8%
Informatik	17	63	1.044	5,7%					17	63	1.044	5,7%
Kunst,Musik,Gestaltung	7	21	435	66,0%					7	21	435	66,0%
Maschinenbautechnik	6	16	247	8,5%					6	16	247	8,5%
Naturwissenschaften	5	24	398	45,7%	1	12	79	48,1%	6	36	477	46,1%
Wirtschaftswissenschaften	19	73	1.105	43,2%					19	73	1.105	43,2%
Berufl. Kenntnisse/Allgemeine Hochschulreife; 3-jährig VZ	125	933	18.376	48,8%	2	28	203	59,6%	127	961	18.579	48,9%
darunter												
Bautechnik	10	33	331	29,3%					10	33	331	29,3%
Elektrotechnik	18	57	815	5,2%					18	57	815	5,2%
Ernährungswirtschaft	3	11	227	87,2%					3	11	227	87,2%
Erziehung und Soziales	31	136	3.080	68,2%	2	16	123	67,5%	33	152	3.203	68,2%
Kunst,Musik,Gestaltung	7	18	332	79,2%					7	18	332	79,2%
Maschinenbautechnik	16	45	615	3,6%					16	45	615	3,6%
Mathematik,Philosophie,Informatik	14	42	680	9,3%					14	42	680	9,3%
Naturwissenschaften	4	12	113	24,8%					4	12	113	24,8%
Sprache und Literatur	1	3	64	70,3%					1	3	64	70,3%
Wirtschaftswissenschaften	86	576	12.119	50,4%	2	12	80	47,5%	88	588	12.199	50,3%

3.3.5. Berufsfelder in der Fachoberschule

Schulform / Bildungsgang 2006/07	Berufskolleg				Förderschule im Berufskolleg				Berufskolleg insgesamt			
	Schu- len	Klas- sen	Schüler(-innen)		Schu- len	Klas- sen	Schüler(-innen)		Schu- len	Klas- sen	Schüler(-innen)	
				Anteil weibl.				Anteil weibl.				Anteil weibl.
(1)	(2)	(3)	(4)	(5)	(2)	(3)	(4)	(5)	(2)	(3)	(4)	(5)
Fachoberschule	192	1.210	24.724	65,0%	2	7	23	47,8%	194	1.217	24.747	65,0%
darunter												
Fachoberschule Klasse 11; 1-jährig TZ	115	427	10.656	75,2%					115	427	10.656	75,2%
darunter												
Agrarwirtschaft	3	5	101	35,6%					3	5	101	35,6%
Bau- und Holztechnik	12	14	222	14,4%					12	14	222	14,4%
Chemie,Physik,Biologie	2	2	30	10,0%					2	2	30	10,0%
Elektrotechnik	11	18	352	2,8%					11	18	352	2,8%
Ernährung und Hauswirtschaft	12	13	252	67,9%					12	13	252	67,9%
Gestaltung	23	49	1.171	73,1%					23	49	1.171	73,1%
Metalltechnik	10	14	274	4,0%					10	14	274	4,0%
Sozial- und Gesundheitswesen	89	310	8.226	83,5%					89	310	8.226	83,5%
Textil- und Bekleidungstechnik	1	1	27	92,6%					1	1	27	92,6%
Vermessungstechnik	1	1	1						1	1	1	
Fachoberschule Klasse 12S; 1-jährig VZ	116	355	8.157	77,3%					116	355	8.157	77,3%
darunter												
Agrarwirtschaft	3	3	71	35,2%					3	3	71	35,2%
Bau- und Holztechnik	11	12	154	13,6%					11	12	154	13,6%
Chemie,Physik,Biologie	2	2	11	18,2%					2	2	11	18,2%
Elektrotechnik	12	15	237	0,8%					12	15	237	0,8%
Ernährung und Hauswirtschaft	10	10	139	74,1%					10	10	139	74,1%
Gestaltung	24	42	900	73,4%					24	42	900	73,4%
Metalltechnik	8	9	101	5,0%					8	9	101	5,0%
Sozial- und Gesundheitswesen	89	261	6.521	84,0%					89	261	6.521	84,0%
Wirtschaft und Verwaltung	1	1	23	47,8%					1	1	23	47,8%
Fachoberschule Klasse 12B; 2-jährig TZ	37	99	1.332	26,2%					37	99	1.332	26,2%
darunter												
Bau- und Holztechnik	3	6	23	8,7%					3	6	23	8,7%
Chemie,Physik,Biologie	6	9	113	52,2%					6	9	113	52,2%
Elektrotechnik	18	28	288	2,4%					18	28	288	2,4%
Metalltechnik	22	34	510	6,3%					22	34	510	6,3%
Wirtschaft und Verwaltung	12	22	398	62,6%					12	22	398	62,6%
Fachoberschule Klasse 12B; 1-jährig VZ	128	282	3.658	25,2%	2	7	23	47,8%	130	289	3.681	25,3%
darunter												
Agrarwirtschaft	6	7	113	28,3%					6	7	113	28,3%
Bau- und Holztechnik	42	43	448	8,5%					42	43	448	8,5%
Chemie,Physik,Biologie	10	10	82	14,6%					10	10	82	14,6%
Drucktechnik	1	1	11	45,5%					1	1	11	45,5%
Elektrotechnik	46	49	593	1,3%	1	2	8	25,0%	47	51	601	1,7%
Ernährung und Hauswirtschaft	10	10	74	56,8%					10	10	74	56,8%
Gestaltung	21	26	239	54,4%					21	26	239	54,4%
Metalltechnik	57	64	1.025	1,1%					57	64	1.025	1,1%
Sozial- und Gesundheitswesen	25	39	375	81,6%	1	1	3	66,7%	26	40	378	81,5%
Textil- und Bekleidungstechnik	1	1	31	51,6%					1	1	31	51,6%
Wirtschaft und Verwaltung	22	32	667	48,1%	2	4	12	58,3%	24	36	679	48,3%
Fachoberschule Klasse 13 (allgemeine Hochschulreife); 1-jährig VZ	31	47	921	53,5%					31	47	921	53,5%
darunter												
Bau- und Holztechnik	1	1	15	6,7%					1	1	15	6,7%
Chemie,Physik,Biologie	1	1	13	61,5%					1	1	13	61,5%
Elektrotechnik	6	6	116	5,2%					6	6	116	5,2%
Gestaltung	8	11	242	74,0%					8	11	242	74,0%
Metalltechnik	3	3	38						3	3	38	
Sozial- und Gesundheitswesen	3	4	77	75,3%					3	4	77	75,3%
Textil- und Bekleidungstechnik	1	1	10	90,0%					1	1	10	90,0%
Wirtschaft und Verwaltung	13	20	410	56,6%					13	20	410	56,6%

3.3.6. Berufsfelder in der Fachschule

Schulform / Bildungsgang 2006/07	Berufskolleg				Förderschule im Berufskolleg				Berufskolleg insgesamt			
	Schu- len	Klas- sen	Schüler(-innen)	Anteil weibl.	Schu- len	Klas- sen	Schüler(-innen)	Anteil weibl.	Schu- len	Klas- sen	Schüler(-innen)	Anteil weibl.
(1)	(2)	(3)	(4)	(5)	(2)	(3)	(4)	(5)	(2)	(3)	(4)	(5)
Fachschule	262	2.129	42.025	53,9%	1	5	54	18,5%	263	2.134	42.079	53,8%
darunter												
Fachschule, 2-jährig VZ	81	314	5.362	20,8%					81	314	5.362	20,8%
darunter												
Agrarwirtschaft	7	24	415	16,1%					7	24	415	16,1%
Ernährung und Hauswirtschaft	4	4	79	69,6%					4	4	79	69,6%
Gestaltung	2	3	68	100,0%					2	3	68	100,0%
Sozial- und Gesundheitswesen	11	15	305	86,9%					11	15	305	86,9%
Technik	54	220	3.528	6,5%					54	220	3.528	6,5%
Wirtschaft	10	48	967	44,3%					10	48	967	44,3%
Fachschule, 4-jährig TZ	147	867	15.496	30,2%	1	5	54	18,5%	148	872	15.550	30,2%
darunter												
Agrarwirtschaft	1	2	48	8,3%					1	2	48	8,3%
Ernährung und Hauswirtschaft	10	20	203	98,5%					10	20	203	98,5%
Gestaltung	1	2	34	55,9%					1	2	34	55,9%
Sozial- und Gesundheitswesen	13	24	479	93,7%					13	24	479	93,7%
Technik	80	518	9.004	8,7%	1	4	41	14,6%	81	522	9.045	8,8%
Wirtschaft	56	301	5.728	56,3%	1	1	13	30,8%	57	302	5.741	56,2%
Fachschule (verkürzt), 1-jährig VZ	14	35	592	49,8%					14	35	592	49,8%
darunter												
Agrarwirtschaft	5	19	248	12,9%					5	19	248	12,9%
Motopädie	2	3	66	95,5%					2	3	66	95,5%
Sozial- und Gesundheitswesen	4	6	130	90,0%					4	6	130	90,0%
Technik	1	2	44	63,6%					1	2	44	63,6%
Wirtschaft	2	5	104	52,9%					2	5	104	52,9%
Fachschule (verkürzt), 2-jährig TZ	43	82	1.708	73,5%					43	82	1.708	73,5%
darunter												
Agrarwirtschaft	1	3	58	13,8%					1	3	58	13,8%
Ernährung und Hauswirtschaft	1	1	34	97,1%					1	1	34	97,1%
Motopädie	8	16	355	95,8%					8	16	355	95,8%
Sozial- und Gesundheitswesen	26	43	861	95,1%					26	43	861	95,1%
Technik	3	3	57	12,3%					3	3	57	12,3%
Wirtschaft	11	16	343	14,0%					11	16	343	14,0%
Fachschule für Sozialwesen (mit Berufspraktikum); 3-jährig VZ	115	741	17.098	82,8%					115	741	17.098	82,8%
darunter												
Sozial- und Gesundheitswesen	115	741	17.098	82,8%					115	741	17.098	82,8%
Fachschule für Sozialwesen (mit Berufspraktikum); 6-jährig TZ	7	12	253	77,5%					7	12	253	77,5%
darunter												
Sozial- und Gesundheitswesen	7	12	253	77,5%					7	12	253	77,5%
Fachschule (Sonderform), 3-jährig VZ	1	4	79	67,1%					1	4	79	67,1%
darunter												
Sozial- und Gesundheitswesen	1	4	79	67,1%					1	4	79	67,1%
Fachschule, 3-jährig TZ	17	74	1.437	62,3%					17	74	1.437	62,3%
darunter												
Sozial- und Gesundheitswesen	3	7	144	94,4%					3	7	144	94,4%
Technik	1	1	1						1	1	1	
Wirtschaft	13	66	1.292	58,7%					13	66	1.292	58,7%
Berufskolleg insgesamt	358	33.227	588.638	44,5%	20	1.665	7.069	34,7%	378	34.892	595.707	44,3%

3.4. Fachklassen in der Berufsschule

Fachklassen in der Berufsschule 2006/07	Berufskolleg				Förderschule im Berufskolleg				Berufskolleg insgesamt			
	Schu- len	Klas- sen	Schüler(-innen)		Schu- len	Klas- sen	Schüler(-innen)		Schu- len	Klas- sen	Schüler(-innen)	
				Anteil weibl.				Anteil weibl.				Anteil weibl.
(1)	(2)	(3)	(4)	(5)	(2)	(3)	(4)	(5)	(2)	(3)	(4)	(5)
Berufsschule	268	22.196	355.071	39,4%	19	1.431	5.715	33,7%	287	23.627	360.786	39,3%
darunter												
Berufsschule im Dualen System	264	20.303	317.021	39,1%	18	1.235	4.403	33,3%	282	21.538	321.424	39,1%
darunter												
Fachklassen, TZ	262	19.768	311.189	39,2%	16	1.102	3.935	34,2%	278	20.870	315.124	39,1%
Fachklassen/Fachhochschulreife, TZ	33	272	3.020	22,7%					33	272	3.020	22,7%
Fachklassen/Erweiterte Zusatzqualifikation, TZ	16	140	1.083	46,5%					16	140	1.083	46,5%
Fachklassen mit erweitertem Stützunterricht, TZ	8	123	1.729	62,2%	3	133	468	26,3%	11	256	2.197	54,5%
darunter												
Weitere Berufsschule	222	1.893	38.050	41,4%	17	196	1.312	35,0%	239	2.089	39.362	41,2%
darunter												
Klassen für Schüler/innen ohne Berufsausbildungsverhältnis; 1-jährig VZ	36	65	1.186	44,4%	3	15	38	23,7%	39	80	1.224	43,8%
Klassen für Schüler/innen ohne Berufsausbildungsverhältnis; 2-jährig TZ	218	1.823	36.803	41,3%	15	181	1.274	35,3%	233	2.004	38.077	41,1%
Vorpraktikum	5	5	61	90,2%					5	5	61	90,2%

3.4.1. Fachklassen im Dualen System (Berufsschule)

Fachklassen im Dualen System der Berufsschule 2006/07	Berufskolleg				Förderschule im Berufskolleg				Berufskolleg insgesamt			
	Schu- len	Klas- sen	Schüler(-innen)		Schu- len	Klas- sen	Schüler(-innen)		Schu- len	Klas- sen	Schüler(-innen)	
				Anteil weibl.				Anteil weibl.				Anteil weibl.
(1)	(2)	(3)	(4)	(5)	(2)	(3)	(4)	(5)	(2)	(3)	(4)	(5)
Berufsschule im Dualen System	264	20.303	317.021	39,1%	18	1.235	4.403	33,3%	282	21.538	321.424	39,1%
darunter												
Änderungsschneider	6	11	57	100,0%	1	1	2	50,0%	7	12	59	98,3%
Anlagenmechaniker	26	64	641	0,3%	1	9	18		27	73	659	0,3%
Anlagenmechaniker -Apparaturechnik	7	10	46						7	10	46	
Anlagenmechaniker -Sanitär- Heizungs- und Klimatechnik	66	403	7.693	0,8%	1	1	1		67	404	7.694	0,8%
Anlagenmechaniker -Schweißtechnik	8	10	51						8	10	51	
Anlagenmechaniker -Versorgungstechnik	15	18	177	1,7%					15	18	177	1,7%
Arzthelfer	62	404	8.283	99,6%					62	404	8.283	99,6%
Asphaltbauer	2	4	27						2	4	27	
Aufbereitungsmechaniker -feuerfeste und keramische Rohstoffe	1	1	3						1	1	3	
Aufbereitungsmechaniker -Naturstein	1	2	2						1	2	2	
Aufbereitungsmechaniker -Sand und Kies	1	3	36						1	3	36	
Aufbereitungsmechaniker -Steinkohle	1	2	4	25,0%					1	2	4	25,0%
Augenoptiker	10	51	1.006	70,5%					10	51	1.006	70,5%
Ausbaufacharbeiter	6	6	6		1	3	8		7	9	14	
Ausbaufachwerker					1	4	12		1	4	12	
Automobilkaufmann	40	142	2.631	37,7%					40	142	2.631	37,7%
Automobilmechaniker	1	1	5						1	1	5	

Die Anzahl der Klassen ist nicht additiv, d.h. befinden sich Schüler verschiedener Schulformen/Bildungsgänge/Berufsfelder in einer Klasse, wird die Klasse auch bei jeder Schulform/Bildungsgang/Berufsfeld gezählt. Gleiches gilt für die Anzahl der Schulen.

Fachklassen im Dualen System (Berufsschule) 2

Fachklassen im Dualen System der Berufsschule 2006/07	Berufskolleg				Förderschule im Berufskolleg				Berufskolleg insgesamt			
	Schu- len	Klas- sen	Schüler(-innen)	Anteil weibl.	Schu- len	Klas- sen	Schüler(-innen)	Anteil weibl.	Schu- len	Klas- sen	Schüler(-innen)	Anteil weibl.
Bäcker	44	149	2.703	17,2%	2	4	8	25,0%	46	153	2.711	17,2%
Bäckerfachwerker					1	6	32	9,4%	1	6	32	9,4%
Bäckerwerker					1	2	2		1	2	2	
Bankkaufmann	64	406	7.734	55,5%	1	1	1	100,0%	65	407	7.735	55,5%
Bau- und Metallmaler	9	26	180	11,1%	9	52	254	12,2%	18	78	434	11,8%
Baugerätführer	1	3	35						1	3	35	
Baustoffprüfer	2	6	91	18,7%					2	6	91	18,7%
Bauten- und Objektbeschichter	20	40	163	5,5%	4	12	36	8,3%	24	52	199	6,0%
Bauwerksabdichter	1	3	16						1	3	16	
Bauwerksmechaniker für Abbruch und Betontrenntechnik	2	3	18						2	3	18	
Bauzeichner	28	82	1.194	53,9%	2	10	16	56,3%	30	92	1.210	54,0%
Behälter- und Apparatebauer	2	5	35						2	5	35	
Beikoch	11	30	355	45,4%	10	81	386	33,4%	21	111	741	39,1%
Bergmechaniker	4	14	262						4	14	262	
Bergvermessungstechniker	3	4	8	37,5%					3	4	8	37,5%
Berufskraftfahrer	6	22	435	1,1%					6	22	435	1,1%
Bestattungsfachkraft	1	3	73	53,4%					1	3	73	53,4%
Beton- und Stahlbetonbauer	23	51	350	0,3%					23	51	350	0,3%
Betonfertigteilbauer	2	4	49						2	4	49	
Binnenschiffer	1	15	344	8,1%					1	15	344	8,1%
Biologielaborant	5	12	171	66,7%					5	12	171	66,7%
Bodenleger	2	5	63						2	5	63	
Bogenmacher	1	1	1						1	1	1	
Bootsbauer	1	4	17	11,8%					1	4	17	11,8%
Brauer und Mälzer	1	6	108	3,7%					1	6	108	3,7%
Brenner	2	2	2						2	2	2	
Brillenoptikschleifer	1	3	4						1	3	4	
Buchbinder -Buchfertigung	4	7	26	23,1%	1	4	10	80,0%	5	11	36	38,9%
Buchbinder -Druckweiterverarbeitung	5	15	190	24,2%	2	3	9	33,3%	7	18	199	24,6%
Buchbinder -Einzel- und Sonderanfertigung	4	7	39	76,9%	3	4	10	60,0%	7	11	49	73,5%
Buchhändler	8	32	459	80,8%					8	32	459	80,8%
Büchsenmacher	1	1	1						1	1	1	
Bühnenmaler und -plastiker -Malerei	1	3	29	79,3%					1	3	29	79,3%
Bürofachkraft	1	2	17	41,2%					1	2	17	41,2%
Bürokaufmann	102	652	12.733	66,7%	7	26	149	40,3%	109	678	12.882	66,4%
Bürokraft	1	2	23	56,5%	7	25	192	55,2%	8	27	215	55,3%
Chemiebetriebsjungwerker	6	12	85	3,5%					6	12	85	3,5%
Chemielaborant	17	71	1.213	47,7%	1	1	2	50,0%	18	72	1.215	47,7%
Chemielaborjungwerker	1	2	2						1	2	2	
Chemikant	17	115	1.952	11,6%					17	115	1.952	11,6%
Dachdecker -Dach-, Wand- und Abdichtungstechnik	28	137	3.027	1,3%	1	1	2		29	138	3.029	1,3%
Dachdecker -Reetdachtechnik	1	1	1						1	1	1	
Destillateur	1	3	22	13,6%					1	3	22	13,6%
Drahtzieher	6	9	42						6	9	42	
Drogist	6	26	492	86,4%					6	26	492	86,4%
Drucker -Digitaldruck	5	11	67	3,0%	1	1	3		6	12	70	2,9%
Drucker -Flachdruck	15	47	467	4,3%	3	7	11	18,2%	18	54	478	4,6%
Drucker -Hochdruck	8	20	77	2,6%					8	20	77	2,6%
Drucker -Tiefdruck	8	25	143	4,9%					8	25	143	4,9%
Eisenbahner im Betriebsdienst -Fahrweg	3	6	45	11,1%					3	6	45	11,1%
Eisenbahner im Betriebsdienst -Lokführer und Transport	5	16	210	9,0%					5	16	210	9,0%
Elektroanlagenmonteur	3	4	15	6,7%					3	4	15	6,7%
Elektrogerätefachkraft					1	1	2		1	1	2	
Elektrogerätezusammenbauer					2	7	21		2	7	21	
Elektroinstallateur	47	66	983	0,6%					47	66	983	0,6%
Elektromaschinenbauer	3	3	20						3	3	20	
Elektromaschinenmonteur	4	4	12						4	4	12	
Elektromechaniker	1	1	14	7,1%	1	1	1		2	2	15	6,7%

Fachklassen im Dualen System (Berufsschule) 3

Fachklassen im Dualen System der Berufsschule 2006/07	Berufskolleg				Förderschule im Berufskolleg				Berufskolleg insgesamt			
	Schu- len	Klas- sen	Schüler(-innen)		Schu- len	Klas- sen	Schüler(-innen)		Schu- len	Klas- sen	Schüler(-innen)	
				Anteil weibl.				Anteil weibl.				Anteil weibl.
(1)	(2)	(3)	(4)	(5)	(2)	(3)	(4)	(5)	(2)	(3)	(4)	(5)
Elektroniker für Automatisierungstechnik	31	100	1.066	2,9%	1	1	1		32	101	1.067	2,9%
Elektroniker für Betriebstechnik	73	316	5.169	2,4%	1	1	2		74	317	5.171	2,4%
Elektroniker für Energie- und Gebäudetechnik	76	348	5.949	1,1%	1	2	3	33,3%	77	350	5.952	1,1%
Elektroniker für Gebäude- und Infrastruktursysteme	8	16	127						8	16	127	
Elektroniker für Geräte und Systeme	24	77	957	3,6%	2	5	11	9,1%	26	82	968	3,6%
Elektroniker für Informations- und Telekommunikationstechnik	4	14	217	1,8%					4	14	217	1,8%
Elektroniker für Luftfahrttechnische Systeme	1	3	24	8,3%					1	3	24	8,3%
Elektroniker für Maschinen- und Antriebstechnik	7	23	329	0,3%					7	23	329	0,3%
Elektronikgerätemechaniker					1	5	16		1	5	16	
Energieelektroniker -Anlagentechnik	25	33	223	1,3%					25	33	223	1,3%
Energieelektroniker -Betriebstechnik	41	56	619	2,1%	1	2	2		42	58	621	2,1%
Estrichleger	1	3	24						1	3	24	
Fachangestellter für Arbeitsförderung	8	49	1.058	68,7%					8	49	1.058	68,7%
Fachangestellter für Bäderbetriebe	5	19	422	37,9%					5	19	422	37,9%
Fachangestellter für Bürokommunikation	4	37	833	78,9%					4	37	833	78,9%
Fachangestellter für Markt- und Sozialforschung	1	1	2	100,0%					1	1	2	100,0%
Fachangestellter für Medien- und Informationsdienste -Archiv	2	8	111	79,3%	1	1	1	100,0%	3	9	112	79,5%
Fachangestellter für Medien- und Informationsdienste -Bibliothek	4	15	279	78,5%					4	15	279	78,5%
Fachangestellter für Medien- und Informationsdienste -Information u. Dokumentation	1	4	42	61,9%					1	4	42	61,9%
Fachangestellter für Medien- und Informationsdienste -Medizinische Dokumentation	1	1	1	100,0%					1	1	1	100,0%
Fachinformatiker -Anwendungsentwicklung	55	198	2.434	8,7%	1	3	4		56	201	2.438	8,7%
Fachinformatiker -Systemintegration	54	221	3.120	5,4%	1	1	2		55	222	3.122	5,4%
Fachkraft für Abwassertechnik	1	9	190	15,8%					1	9	190	15,8%
Fachkraft für Agrarservice	1	3	42	23,8%					1	3	42	23,8%
Fachkraft für Brief- und Frachtverkehr	3	7	120	27,5%					3	7	120	27,5%
Fachkraft für Fahrzeugpflege					1	5	14		1	5	14	
Fachkraft für Kreislauf- und Abfallwirtschaft	1	3	79	7,6%					1	3	79	7,6%
Fachkraft für Kurier-, Express- und Postdienstleistungen	9	22	392	26,0%					9	22	392	26,0%
Fachkraft für Lagerlogistik	25	162	3.576	9,9%	2	4	7	28,6%	27	166	3.583	9,9%
Fachkraft für Lagerwirtschaft	1	1	17						1	1	17	
Fachkraft für Lebensmitteltechnik	4	16	318	21,4%					4	16	318	21,4%
Fachkraft für Möbel-, Küchen- und Umzugservice	8	9	98						8	9	98	
Fachkraft für Rohr-, Kanal- und Industrieservice	1	10	184	2,2%					1	10	184	2,2%
Fachkraft für Schutz und Sicherheit	4	13	334	20,1%					4	13	334	20,1%
Fachkraft für Straßen- und Verkehrstechnik	2	4	40	30,0%					2	4	40	30,0%
Fachkraft für Süßwarentechnik - Dauerbackwaren	1	7	43	37,2%					1	7	43	37,2%
Fachkraft für Süßwarentechnik -Konfekt	1	7	98	44,9%					1	7	98	44,9%
Fachkraft für Süßwarentechnik -Schokolade	1	7	74	37,8%					1	7	74	37,8%
Fachkraft für Süßwarentechnik - Zuckerwaren	1	7	70	28,6%					1	7	70	28,6%
Fachkraft für Systemgastronomie	16	65	1.267	49,9%					16	65	1.267	49,9%
Fachkraft für Veranstaltungstechnik	4	30	662	12,1%					4	30	662	12,1%
Fachkraft für Wasserversorgungstechnik	1	3	24						1	3	24	
Fachkraft für Wasserwirtschaft	1	1	3	33,3%					1	1	3	33,3%

Fachklassen im Dualen System (Berufsschule) 4

Fachklassen im Dualen System der Berufsschule 2006/07	Berufskolleg				Förderschule im Berufskolleg				Berufskolleg insgesamt			
	Schu- len	Klas- sen	Schüler(-innen)		Schu- len	Klas- sen	Schüler(-innen)		Schu- len	Klas- sen	Schüler(-innen)	
				Anteil weibl.				Anteil weibl.				Anteil weibl.
(1)	(2)	(3)	(4)	(5)	(2)	(3)	(4)	(5)	(2)	(3)	(4)	(5)
Fachkraft im Fahrbetrieb	3	6	74	18,9%					3	6	74	18,9%
Fachkraft im Gastgewerbe	24	70	343	62,7%	2	5	10	60,0%	26	75	353	62,6%
Fachlagerist	20	81	1.519	7,3%	5	21	109	10,1%	25	102	1.628	7,5%
Fachverkäufer für das Lebensmittelhandwerk	3	5	103	96,1%					3	5	103	96,1%
Fachverkäufer im Nahrungsmittelhandwerk	52	237	4.496	96,0%	2	5	10	100,0%	54	242	4.506	96,0%
Fachwerker für Recycling oder Kompostierung oder Abfall	2	5	15	6,7%					2	5	15	6,7%
Fachwerker im Gartenbau	3	8	126	13,5%	4	30	132	6,8%	7	38	258	10,1%
Fahrradmonteur	5	12	101	9,9%					5	12	101	9,9%
Fahrzeuginnenausstatter	2	3	19	5,3%					2	3	19	5,3%
Fahrzeuglackierer	20	77	1.384	4,8%	1	1	3		21	78	1.387	4,8%
Fassadenmonteur	1	3	15						1	3	15	
Federmacher	3	7	36	2,8%					3	7	36	2,8%
Feinmechaniker -Feingerätebau	2	2	10	10,0%	1	1	2		3	3	12	8,3%
Feinwerkmechaniker	50	148	1.196	3,0%	1	4	8	25,0%	51	152	1.204	3,2%
Feinwerkmechaniker -Feinmechanik	6	6	21	4,8%					6	6	21	4,8%
Feinwerkmechaniker -Formenbau	2	2	3						2	2	3	
Feinwerkmechaniker -Maschinenbau	26	27	156	0,6%					26	27	156	0,6%
Feinwerkmechaniker -Werkzeugbau	14	16	126	1,6%					14	16	126	1,6%
Fertigmacher im Buchbinderhandwerk					3	9	17	29,4%	3	9	17	29,4%
Fertigungsmechaniker	17	40	286	3,1%	1	4	15	13,3%	18	44	301	3,7%
Feuerungs- und Schornsteinbauer	3	5	75						3	5	75	
Flachglasmechaniker	1	3	71						1	3	71	
Flechtwerker					1	3	7	57,1%	1	3	7	57,1%
Fleischer	23	53	807	10,3%	1	2	5		24	55	812	10,2%
Fleischer -Herstellen von Feinkost und Konserven	13	16	157	1,9%					13	16	157	1,9%
Fleischer -Schlachten	8	10	70	1,4%					8	10	70	1,4%
Fleischer -Verkauf	8	13	47	6,4%					8	13	47	6,4%
Flexograf	1	1	1						1	1	1	
Fliesen-, Platten-, Mosaikleger	26	51	432	1,6%	1	1	1		27	52	433	1,6%
Florist	17	69	1.379	96,7%	3	8	20	100,0%	20	77	1.399	96,8%
Fluggerätemechaniker -Fertigungstechnik	1	4	12	8,3%					1	4	12	8,3%
Fluggerätemechaniker - Instandhaltungstechnik	2	11	149	4,7%					2	11	149	4,7%
Fluggerätemechaniker -Triebwerkstechnik	1	1	1						1	1	1	
Forstwirt	3	11	250	2,8%					3	11	250	2,8%
Fotograf	8	27	419	67,8%					8	27	419	67,8%
Fotomedienlaborant	7	12	78	55,1%	1	1	1	100,0%	8	13	79	55,7%
Fräser					1	1	2		1	1	2	
Friseur	77	417	8.979	90,4%	5	30	137	88,3%	82	447	9.116	90,4%
Galvaniseur	1	6	146	4,1%					1	6	146	4,1%
Gartenbaufachwerker	2	5	49	22,4%	2	4	12		4	9	61	18,0%
Gärtner -Baumschule	17	55	390	18,7%	1	1	1		18	56	391	18,7%
Gärtner -Friedhofsgärtnerei	10	28	205	23,4%	1	2	2		11	30	207	23,2%
Gärtner -Garten und Landschaftsbau	21	119	2.630	7,5%	4	7	19	15,8%	25	126	2.649	7,5%
Gärtner -Gemüsebau	12	28	57	29,8%					12	28	57	29,8%
Gärtner -Obstbau	8	17	32	31,3%					8	17	32	31,3%
Gärtner -Staudengärtnerei	11	24	67	37,3%	1	2	3	33,3%	12	26	70	37,1%
Gärtner -Zierpflanzenbau	20	63	771	38,3%	7	13	25	56,0%	27	76	796	38,8%
Gas- und Wasserinstallateur	13	15	95	1,1%					13	15	95	1,1%
Gebäudereiniger	5	42	888	9,2%					5	42	888	9,2%
Gerüstbauer	1	9	208	0,5%					1	9	208	0,5%
Gestalter für visuelles Marketing	8	23	316	82,6%	1	2	2	100,0%	9	25	318	82,7%
Gießereimechaniker -Druck- und Kokillenguss	6	21	126	0,8%					6	21	126	0,8%
Gießereimechaniker -Handformguss	8	28	244	0,4%	1	1	1		9	29	245	0,4%
Gießereimechaniker -Maschinenformguss	6	20	101						6	20	101	
Gießereierwerker	2	4	8						2	4	8	

Fachklassen im Dualen System (Berufsschule) 5

Fachklassen im Dualen System der Berufsschule 2006/07	Berufskolleg				Förderschule im Berufskolleg				Berufskolleg insgesamt			
	Schu- len	Klas- sen	Schüler(-innen)		Schu- len	Klas- sen	Schüler(-innen)		Schu- len	Klas- sen	Schüler(-innen)	
				Anteil weibl.				Anteil weibl.				Anteil weibl.
(1)	(2)	(3)	(4)	(5)	(2)	(3)	(4)	(5)	(2)	(3)	(4)	(5)
Glas- und Porzellanmaler	1	2	4	50,0%					1	2	4	50,0%
Glasapparatebauer	1	2	3	66,7%					1	2	3	66,7%
Glaser -Fensterbau	1	1	1						1	1	1	
Glaser -Verglasung und Glasbau	4	17	288	2,8%	1	2	2		5	19	290	2,8%
Glasveredler -Glasmalerei und Kunstverglasung	1	3	24	58,3%					1	3	24	58,3%
Glasveredler -Kanten- und Flächenveredlung	1	1	3						1	1	3	
Gleisbauer	3	9	78						3	9	78	
Goldschmied -Schmuck	4	17	231	79,7%	1	1	1	100,0%	5	18	232	79,7%
Graveur	1	3	34	23,5%	1	2	2	100,0%	2	5	36	27,8%
Hauswirtsgehilfe					2	8	17	5,9%	2	8	17	5,9%
Hauswirtschaft	33	103	1.560	95,6%	6	19	29	93,1%	39	122	1.589	95,6%
Hauswirtschaftshelfer	15	40	509	94,9%	13	71	356	89,6%	28	111	865	92,7%
Helfer im Hotel- und Gaststättengewerbe	1	2	15	86,7%	3	9	34	64,7%	4	11	49	71,4%
Hochbaufacharbeiter	26	50	216	0,5%	1	2	8		27	52	224	0,4%
Hochbaufachwerker	1	3	41		3	17	43		4	20	84	
Holzbearbeiter	11	24	192	1,6%	10	69	328	1,8%	21	93	520	1,7%
Holzbearbeitungsmechaniker	4	4	6	33,3%					4	4	6	33,3%
Holzmechaniker -Bauzubehörindustrie	2	3	6						2	3	6	
Holzmechaniker -Holzpackmittel und Palettenindustrie	2	2	10						2	2	10	
Holzmechaniker -Industrien des Innenausbaus und des Ladenbaus	8	16	34	17,6%					8	16	34	17,6%
Holzmechaniker -Leisten und Rahmenindustrie	7	18	81						7	18	81	
Holzmechaniker -Möbel- und Gehäuseindustrie	23	55	329	3,3%	1	4	13	7,7%	24	59	342	3,5%
Holzmechaniker -Möbel- und Innenausbauindustrie	1	2	3						1	2	3	
Holzmechaniker -Parkettindustrie	1	2	3						1	2	3	
Holzmechaniker -Sitzmöbel- und Gestellindustrie	5	10	18						5	10	18	
Holzverarbeiter	1	3	43		1	1	2		2	4	45	
Holzwerker	1	1	1	100,0%					1	1	1	100,0%
Hörgeräteakustiker	1	1	1	100,0%					1	1	1	100,0%
Hotelfachmann	30	236	4.906	73,8%	1	4	6	83,3%	31	240	4.912	73,8%
Hotelkaufmann	6	16	176	60,2%					6	16	176	60,2%
Immobilienkaufmann	3	8	184	60,9%					3	8	184	60,9%
Industrieelektroniker -Gerätetechnik	11	14	75	1,3%	1	1	1		12	15	76	1,3%
Industrieelektroniker -Produktionstechnik	3	4	23						3	4	23	
Industrieisolierer	1	3	12						1	3	12	
Industriekaufmann	101	685	13.917	55,7%	1	3	5	60,0%	102	688	13.922	55,7%
Industriekeramiker -Anlagentechnik	2	4	22						2	4	22	
Industriekeramiker -Modelltechnik	1	2	2						1	2	2	
Industriekeramiker -Verfahrenstechnik	1	2	5						1	2	5	
Industriemechaniker	91	400	6.991	2,3%	1	2	2		92	402	6.993	2,3%
Industriemechaniker -Betriebstechnik	76	172	2.076	1,7%	1	1	2		77	173	2.078	1,7%
Industriemechaniker -Geräte- und Feinwerktechnik	20	34	280	5,7%					20	34	280	5,7%
Industriemechaniker -Maschinen- und Systemtechnik	65	112	1.003	1,4%					65	112	1.003	1,4%
Industriemechaniker -Produktionstechnik	26	36	220	0,9%					26	36	220	0,9%
Informatikkaufmann	59	174	1.423	13,5%	2	4	13		61	178	1.436	13,4%
Informations- und Telekommunikationssystemelektroniker	37	113	1.152	3,7%	1	3	3		38	116	1.155	3,7%
Informations- und Telekommunikationssystemkaufmann	43	138	1.254	20,1%					43	138	1.254	20,1%
Informationselektroniker	17	74	993	4,0%	1	1	1		18	75	994	4,0%
Isolierfacharbeiter	1	2	6						1	2	6	
Justizfachangestellter	14	47	906	85,5%					14	47	906	85,5%
Kabeljungwerker	1	2	29						1	2	29	
Kachelofen- und Luftheizungsbauer	1	3	36	2,8%					1	3	36	2,8%
Kälteanlagenbauer	2	28	665	0,9%					2	28	665	0,9%
Kanalbauer	8	20	198						8	20	198	

Fachklassen im Dualen System (Berufsschule) 6

Fachklassen im Dualen System der Berufsschule 2006/07	Berufskolleg				Förderschule im Berufskolleg				Berufskolleg insgesamt			
	Schu- len	Klas- sen	Schüler(-innen)		Schu- len	Klas- sen	Schüler(-innen)		Schu- len	Klas- sen	Schüler(-innen)	
				Anteil weibl.				Anteil weibl.				Anteil weibl.
(1)	(2)	(3)	(4)	(5)	(2)	(3)	(4)	(5)	(2)	(3)	(4)	(5)
Karosserie- und Fahrzeugbauer - Karosseriebau	3	3	8		1	1	1		4	4	9	
Karosserie- und Fahrzeugbaumechaniker - Fahrzeugbautechnik	12	53	290	0,7%					12	53	290	0,7%
Karosserie- und Fahrzeugbaumechaniker - Karosseriebautechnik	11	42	228	1,3%	1	1	1		12	43	229	1,3%
Karosserie- und Fahrzeugbaumechaniker - Karosserieinstandhaltungstechnik	13	66	757	0,4%	1	1	1		14	67	758	0,4%
Kartograf	1	3	24	54,2%	1	2	2	50,0%	2	5	26	53,8%
Kaufmann für audiovisuelle Medien	3	13	224	62,1%					3	13	224	62,1%
Kaufmann für Bürokommunikation	47	355	6.808	74,3%	3	9	27	63,0%	50	364	6.835	74,3%
Kaufmann für Dialogmarketing	10	15	286	62,9%					10	15	286	62,9%
Kaufmann für Kurier-, Express- und Postdienstleistungen	6	16	203	32,0%					6	16	203	32,0%
Kaufmann für Marketingkommunikation	3	10	215	71,6%					3	10	215	71,6%
Kaufmann für Spedition und Logistikdienstleistung	18	100	2.081	39,2%					18	100	2.081	39,2%
Kaufmann für Tourismus und Freizeit	2	4	54	74,1%					2	4	54	74,1%
Kaufmann für Verkehrsservice	2	11	205	63,4%					2	11	205	63,4%
Kaufmann für Versicherungen und Finanzen -Finanzberatung	1	3	66	56,1%					1	3	66	56,1%
Kaufmann für Versicherungen und Finanzen -Versicherung	4	17	372	51,6%					4	17	372	51,6%
Kaufmann im Einzelhandel	105	899	16.765	52,1%	4	6	13	15,4%	109	905	16.778	52,1%
Kaufmann im Eisenbahn- und Straßenverkehr	1	1	16	37,5%					1	1	16	37,5%
Kaufmann im Gesundheitswesen	8	35	781	68,1%	1	4	21	57,1%	9	39	802	67,8%
Kaufmann im Groß- und Außenhandel - Außenhandel	11	32	502	47,8%					11	32	502	47,8%
Kaufmann im Groß- und Außenhandel - Großhandel	78	467	9.408	41,8%	1	1	2	50,0%	79	468	9.410	41,8%
Kaufmann in der Grundstücks- und Wohnungswirtschaft	4	67	1.407	57,6%					4	67	1.407	57,6%
Keramiker -Baukeramik	1	1	18						1	1	18	
Keramiker -Scheibentöpferei	1	3	6	50,0%					1	3	6	50,0%
KFZ-Mechatroniker	86	719	14.219	2,3%	1	4	7		87	723	14.226	2,3%
Klempner	1	4	66						1	4	66	
Koch	29	242	5.913	22,0%	5	13	24	45,8%	34	255	5.937	22,1%
Kommunikationselektroniker - Informationstechnik	4	4	25		1	1	4	25,0%	5	5	29	3,4%
Konditor	19	58	791	61,3%	1	5	8	87,5%	20	63	799	61,6%
Konstruktionsmechaniker	46	103	814	2,2%	5	10	34		51	113	848	2,1%
Konstruktionsmechaniker - Ausrüstungstechnik	22	30	121	0,8%	2	5	17		24	35	138	0,7%
Konstruktionsmechaniker - Feinblechbautechnik	22	31	137	1,5%					22	31	137	1,5%
Konstruktionsmechaniker -Metall- und Schiffbautechnik	18	26	92	1,1%					18	26	92	1,1%
Konstruktionsmechaniker -Schweißtechnik	10	13	89	1,1%					10	13	89	1,1%
Kosmetiker	6	17	146	99,3%	1	6	9	100,0%	7	23	155	99,4%
Kraftfahrzeugmechaniker - Nutzkraftwageninstandhaltung	7	8	19						7	8	19	
Kraftfahrzeugmechaniker - Personenkraftwageninstandhaltung	20	28	311	1,3%	1	1	2		21	29	313	1,3%
Kraftfahrzeugservicemechaniker	64	202	791	1,9%	2	4	6		66	206	797	1,9%
Lacklaborant	4	15	204	43,1%					4	15	204	43,1%
Lagerfachhelfer	1	3	42	7,1%					1	3	42	7,1%
Landmaschinenmechaniker	9	10	114	0,9%					9	10	114	0,9%
Landwirt	14	52	1.203	10,0%	1	2	3		15	54	1.206	10,0%

Fachklassen im Dualen System (Berufsschule) 7

Fachklassen im Dualen System der Berufsschule 2006/07	Berufskolleg				Förderschule im Berufskolleg				Berufskolleg insgesamt			
	Schu- len	Klas- sen	Schüler(-innen)		Schu- len	Klas- sen	Schüler(-innen)		Schu- len	Klas- sen	Schüler(-innen)	
				Anteil weibl.				Anteil weibl.				Anteil weibl.
(1)	(2)	(3)	(4)	(5)	(2)	(3)	(4)	(5)	(2)	(3)	(4)	(5)
Landwirtschaftsfachwerker					2	5	17	11,8%	2	5	17	11,8%
Leichtflugzeugbauer	1	2	4						1	2	4	
Leuchtröhrenglasbläser	1	1	1						1	1	1	
Maler und Lackierer -Bauten- und Korrosionsschutz	11	34	169	3,6%	2	7	31	16,1%	13	41	200	5,5%
Maler und Lackierer -Gestaltung und Instandhaltung	63	313	5.811	9,9%	6	20	57	12,3%	69	333	5.868	9,9%
Maler und Lackierer -Kirchenmalerei und Denkmalpflege	2	3	4	50,0%					2	3	4	50,0%
Maschinen- und Anlagenführer	41	90	647	1,7%	1	1	2		42	91	649	1,7%
Maschinen- und Anlagenführer - Metalltechnik	14	22	118	0,8%					14	22	118	0,8%
Maschinen- und Anlagenführer - Textiltechnik	4	8	33	3,0%					4	8	33	3,0%
Maschinenbaumechaniker	5	5	6						5	5	6	
Maskenbildner	1	3	32	93,8%					1	3	32	93,8%
Maßschneider	8	20	196	95,9%					8	20	196	95,9%
Maurer	48	141	2.025	0,3%	2	4	5		50	145	2.030	0,3%
Mechaniker für Karosserieinstandhaltungstechnik	10	22	39	2,6%					10	22	39	2,6%
Mechaniker für Landmaschinentechnik	26	67	983	0,4%	1	2	2		27	69	985	0,4%
Mechaniker für Reifen- und Vulkanisationstechnik - Vulkanisationstechnik	1	6	104	1,0%					1	6	104	1,0%
Mechatroniker	60	271	4.420	2,8%	1	4	5		61	275	4.425	2,8%
Mediengestalter für Bild und Ton	2	22	453	20,5%					2	22	453	20,5%
Mediengestalter für Digital- und Printmedien -Medienberatung	12	47	263	46,8%					12	47	263	46,8%
Mediengestalter für Digital- und Printmedien -Mediendesign	18	97	1.462	54,4%	3	11	31	41,9%	21	108	1.493	54,1%
Mediengestalter für Digital- und Printmedien -Medienoperating	16	69	435	44,4%					16	69	435	44,4%
Mediengestalter für Digital- und Printmedien -Medientechnik	13	35	179	49,2%	1	1	2	100,0%	14	36	181	49,7%
Medienkaufmann Digital und Print	2	4	80	78,8%					2	4	80	78,8%
Medizinischer Fachangestellter	30	84	1.719	99,4%					30	84	1.719	99,4%
Metall- und Glockengießer - Metallgusstechnik	1	1	1						1	1	1	
Metallbauer -Anlagen- und Fördertechnik	4	7	14		1	3	3		5	10	17	
Metallbauer -Konstruktionstechnik	64	285	4.522	0,8%	5	26	75		69	311	4.597	0,8%
Metallbauer -Landtechnik	2	2	10						2	2	10	
Metallbauer -Metallgestaltung	24	61	178	3,4%	1	1	1		25	62	179	3,4%
Metallbauer -Nutzfahrzeugbau	9	22	54		1	4	12	8,3%	10	26	66	1,5%
Metallbearbeiter	10	22	143		11	58	174	2,3%	21	80	317	1,3%
Metallbildner -Gürtler und Metallrücktechnik	2	4	20						2	4	20	
Metallbildner -Ziselieretechnik	1	1	3	33,3%					1	1	3	33,3%
Metallfeinbearbeiter	1	3	11						1	3	11	
Metallschleifer	2	4	13						2	4	13	
Metallwerker	8	15	82	1,2%	3	10	36		11	25	118	0,8%
Mikrotechnologe	1	3	58	19,0%					1	3	58	19,0%
Modellbauer -Anschauungsmodellbau	3	6	11	18,2%					3	6	11	18,2%
Modellbauer -Produktionsmodellbau	5	17	120	0,8%					5	17	120	0,8%
Modellbaumechaniker -Gießereimodellbau	5	18	86	5,8%					5	18	86	5,8%
Modellbaumechaniker - Karosseriemodellbau	3	5	8	12,5%					3	5	8	12,5%
Modenäher	7	15	126	94,4%	2	8	11	72,7%	9	23	137	92,7%
Modeschneider	8	12	73	97,3%	1	1	1	100,0%	9	13	74	97,3%
Modist	3	7	13	100,0%					3	7	13	100,0%
Näher im Damenschneiderhandwerk					1	5	11	100,0%	1	5	11	100,0%
Notarfachangestellter	4	16	208	80,8%					4	16	208	80,8%

Fachklassen im Dualen System (Berufsschule) 8

Fachklassen im Dualen System der Berufsschule 2006/07	Berufskolleg				Förderschule im Berufskolleg				Berufskolleg insgesamt			
	Schulen	Klassen	Schüler(-innen)		Schulen	Klassen	Schüler(-innen)		Schulen	Klassen	Schüler(-innen)	
				Anteil weibl.				Anteil weibl.				Anteil weibl.
(1)	(2)	(3)	(4)	(5)	(2)	(3)	(4)	(5)	(2)	(3)	(4)	(5)
Oberflächenbeschichter	1	3	75	2,7%					1	3	75	2,7%
Orthopädiemechaniker/Bandagist	4	23	358	31,3%	3	8	10	30,0%	7	31	368	31,3%
Orthopädienschuhmacher	4	15	215	30,2%	4	10	32	34,4%	8	25	247	30,8%
Parkettleger	1	9	178	2,2%					1	9	178	2,2%
Patentanwaltsfachangestellter	4	11	28	96,4%					4	11	28	96,4%
Pferdewirt	2	20	488	85,5%					2	20	488	85,5%
Pharmakant	3	5	64	46,9%					3	5	64	46,9%
Pharmazeutisch-kaufmännischer Angestellter	24	87	1.541	97,9%	1	1	1	100,0%	25	88	1.542	97,9%
Physiklaborant	2	7	87	36,8%					2	7	87	36,8%
Polster- und Dekorationsnäher	8	14	24	100,0%					8	14	24	100,0%
Polsterer	5	14	70	11,4%					5	14	70	11,4%
Produktionsmechaniker Textil	7	12	96	4,2%					7	12	96	4,2%
Produktgestalter -Textil	2	6	29	75,9%					2	6	29	75,9%
Produktionsfachkraft Chemie	6	13	62	1,6%					6	13	62	1,6%
Produktveredler Textil	5	9	50	4,0%					5	9	50	4,0%
Prozesselektrotechniker	3	3	30	3,3%					3	3	30	3,3%
Raumausstatter	13	40	517	59,0%	1	2	2		14	42	519	58,8%
Rechtsanwalts- und Notarfachangestellter	36	148	2.372	97,0%					36	148	2.372	97,0%
Rechtsanwaltsfachangestellter	33	203	2.862	96,8%					33	203	2.862	96,8%
Recyclingwerker	2	3	26	3,8%	3	4	14		5	7	40	2,5%
Reiseverkehrskaufmann	13	44	871	80,1%					13	44	871	80,1%
Reiseverkehrskaufmann -Touristik	8	28	563	80,1%					8	28	563	80,1%
Restaurantfachmann	28	145	1.987	66,6%					28	145	1.987	66,6%
Rohrleitungsbauer	6	13	93						6	13	93	
Rollladen- und Sonnenschutzmechatroniker	1	6	133						1	6	133	
Sattler	2	3	39	41,0%					2	3	39	41,0%
Sattler -Fahrzeugsattlerei	2	2	24	54,2%					2	2	24	54,2%
Schädlingsbekämpfer	1	3	52	1,9%					1	3	52	1,9%
Schäftemacher					1	2	3	100,0%	1	2	3	100,0%
Schiffahrtskaufmann -Linienfahrt	1	3	27	25,9%					1	3	27	25,9%
Schilder- und Lichtreklamehersteller	4	14	259	31,3%					4	14	259	31,3%
Schleifer	2	3	5	20,0%					2	3	5	20,0%
Schmucktextilienhersteller	1	1	3	66,7%					1	1	3	66,7%
Schneidwerkzeugmechaniker	1	1	1						1	1	1	
Schornsteinfeger	5	19	338	12,1%					5	19	338	12,1%
Schuh- und Lederwarenstepper	1	1	15	60,0%					1	1	15	60,0%
Schuhfertiger	1	2	8	37,5%					1	2	8	37,5%
Schuhmacher	3	9	17	17,6%	1	3	6		4	12	23	13,0%
Schweißwerker	1	2	2		2	4	6		3	6	8	
Servicefachkraft für Dialogmarketing	2	3	71	62,0%					2	3	71	62,0%
Servicefahrer	6	9	78	5,1%					6	9	78	5,1%
Servicekaufmann im Luftverkehr	2	5	74	75,7%					2	5	74	75,7%
Siebdrucker	9	22	127	18,9%	1	3	3	33,3%	10	25	130	19,2%
Sozialversicherungsfachangestellter - allgemeine Krankenversicherung	15	66	1.146	68,6%					15	66	1.146	68,6%
Sozialversicherungsfachangestellter - gesetzliche Rentenversicherung	2	13	144	75,0%					2	13	144	75,0%
Sozialversicherungsfachangestellter - gesetzliche Unfallversicherung	3	5	12	66,7%					3	5	12	66,7%
Sozialversicherungsfachangestellter - knappschaftliche Sozialversicherung	2	14	264	64,0%					2	14	264	64,0%
Sozialversicherungsfachangestellter - landwirtschaftliche Sozialversicherung	1	2	5	40,0%					1	2	5	40,0%
Speditionskaufmann	13	54	1.027	37,7%					13	54	1.027	37,7%

Fachklassen im Dualen System (Berufsschule) 9

Fachklassen im Dualen System der Berufsschule 2006/07	Berufskolleg				Förderschule im Berufskolleg				Berufskolleg insgesamt			
	Schu- len	Klas- sen	Schüler(-innen)		Schu- len	Klas- sen	Schüler(-innen)		Schu- len	Klas- sen	Schüler(-innen)	
				Anteil weibl.				Anteil weibl.				Anteil weibl.
(1)	(2)	(3)	(4)	(5)	(2)	(3)	(4)	(5)	(2)	(3)	(4)	(5)
Sport- und Fitnesskaufmann	8	37	731	49,1%					8	37	731	49,1%
Steinmetz und Steinbildhauer	3	15	259	12,4%					3	15	259	12,4%
Steuerfachangestellter	42	198	3.848	70,8%	1	1	2	100,0%	43	199	3.850	70,8%
Stoffprüfer (Chemie)	1	3	3	33,3%					1	3	3	33,3%
Straßenbauer	29	73	982	0,6%	1	1	1		30	74	983	0,6%
Straßenwärter	6	19	349	4,6%					6	19	349	4,6%
Stukkateur	11	21	219	1,4%					11	21	219	1,4%
Systemelektroniker	17	44	460	6,5%					17	44	460	6,5%
Systeminformatiker	6	13	108	3,7%					6	13	108	3,7%
Systemkaufmann	11	25	155	12,3%					11	25	155	12,3%
Tankwart	8	23	411	6,6%					8	23	411	6,6%
Täschner	1	1	2	50,0%					1	1	2	50,0%
Technischer Konfektionär	2	7	108	18,5%					2	7	108	18,5%
Technischer Produktdesigner	3	4	36	36,1%					3	4	36	36,1%
Technischer Zeichner -Elektrotechnik	7	11	52	34,6%	1	1	1		8	12	53	34,0%
Technischer Zeichner -Heizungs-, Klima-, Sanitärtechnik	12	30	245	32,2%					12	30	245	32,2%
Technischer Zeichner -Holztechnik	7	12	16	68,8%					7	12	16	68,8%
Technischer Zeichner -Maschinen- und Anlagentechnik	31	117	1.549	35,6%	4	13	34	11,8%	35	130	1.583	35,1%
Technischer Zeichner -Stahl- und Metallbautechnik	16	32	103	29,1%	1	1	2	100,0%	17	33	105	30,5%
Teilezurichter	49	101	818	1,5%	5	12	30	3,3%	54	113	848	1,5%
Teilkoch	1	1	3	33,3%	3	7	22	36,4%	4	8	25	36,0%
Textillaborant	2	6	17	64,7%					2	6	17	64,7%
Textilmaschinenführer -Veredlung	4	4	14	7,1%					4	4	14	7,1%
Textilmaschinenführer -Vliesstoff	1	1	1						1	1	1	
Textilmaschinenführer -Weberei	4	5	9						4	5	9	
Textilmechaniker -Bandweberei	1	2	6	16,7%					1	2	6	16,7%
Textilmechaniker -Maschenindustrie	2	2	3	33,3%					2	2	3	33,3%
Textilreiniger	2	6	82	52,4%					2	6	82	52,4%
Textilreinigerwerker	1	2	11	100,0%	1	5	12	100,0%	2	7	23	100,0%
Textilstopfer	2	3	7	100,0%					2	3	7	100,0%
Textilveredler	2	2	12						2	2	12	
Thermometermacher - Thermometerjustieren	1	1	1						1	1	1	
Tiefbaufacharbeiter	14	36	179						14	36	179	
Tierarzthelfer	5	48	987	96,4%	1	2	2	50,0%	6	50	989	96,3%
Tiermedizinischer Fachangestellter	2	5	138	93,5%					2	5	138	93,5%
Tierpfleger -Forschung und Klinik	1	3	36	80,6%					1	3	36	80,6%
Tierpfleger -Tierheim und Tierpension	2	5	106	84,9%					2	5	106	84,9%
Tierpfleger -Zoo	2	6	136	62,5%	1	1	1	100,0%	3	7	137	62,8%
Tierwirt -Imkerei	1	1	1						1	1	1	
Tischler	74	296	5.152	8,2%	4	13	44		78	309	5.196	8,1%
Trockenbaumonteur	2	7	133		1	3	17	100,0%	3	10	150	11,3%
Uhrmacher	1	3	25	32,0%					1	3	25	32,0%
Veranstaltungskaufmann	7	48	1.078	61,3%					7	48	1.078	61,3%
Verfahrensmechaniker für Beschichtungstechnik	7	17	198	5,6%					7	17	198	5,6%
Verfahrensmechaniker für Kunststoff- und Kautschuktechnik	15	58	1.187	2,3%	1	1	1		16	59	1.188	2,3%
Verfahrensmechaniker -Glastechnik	1	5	70	1,4%					1	5	70	1,4%
Verfahrensmechaniker -Hütten- /Halbzeugindustrie	5	5	76	1,3%					5	5	76	1,3%
Verfahrensmechaniker i.d. Hütten- u. Halbzeugindustrie -Eisen- u. Stahl- Metallurgie	4	14	103	1,0%					4	14	103	1,0%
Verfahrensmechaniker i.d. Hütten- u. Halbzeugindustrie -Nichteisenmetall- Umformung	1	3	7	14,3%					1	3	7	14,3%
Verfahrensmechaniker i.d. Hütten- u. Halbzeugindustrie -Nichteisen-Metallurgie	2	4	16						2	4	16	

Fachklassen im Dualen System (Berufsschule) 10

Fachklassen im Dualen System der Berufsschule 2006/07	Berufskolleg				Förderschule im Berufskolleg				Berufskolleg insgesamt			
	Schu- len	Klas- sen	Schüler(-innen)		Schu- len	Klas- sen	Schüler(-innen)		Schu- len	Klas- sen	Schüler(-innen)	
				Anteil weibl.				Anteil weibl.				Anteil weibl.
(1)	(2)	(3)	(4)	(5)	(2)	(3)	(4)	(5)	(2)	(3)	(4)	(5)
Verfahrensmechaniker i.d. Hütten- u. Halbzeugindustrie -Stahl-Umformung	8	30	371	1,6%					8	30	371	1,6%
Verfahrensmechaniker i.d. Steine- u. Erdenindustrie -Kalksandstein o. Porenbeton	1	3	19						1	3	19	
Verfahrensmechaniker i.d. Steine- u. Erdenindustrie -vorgefertigte Betonteile	1	3	18	5,6%					1	3	18	5,6%
Verfahrensmechaniker in der Steine- und Erdenindustrie -Baustoffe	1	2	10						1	2	10	
Verfahrensmechaniker in der Steine- und Erdenindustrie -Transportbeton	1	3	23						1	3	23	
Vergolder	1	3	10	100,0%	1	1	1	100,0%	2	4	11	100,0%
Verkäufer	85	457	6.072	62,5%	7	40	189	49,7%	92	497	6.261	62,1%
Verkaufshilfe	6	15	187	51,3%	8	36	221	57,5%	14	51	408	54,7%
Verkaufshilfe im Lebensmittel -Einzelhandel	2	5	62	71,0%	2	5	23	69,6%	4	10	85	70,6%
Verlagskaufmann	5	24	489	69,7%					5	24	489	69,7%
Vermessungstechniker	11	35	695	27,8%	1	3	6		12	38	701	27,5%
Verpackungsmittelmechaniker	5	13	256	5,9%					5	13	256	5,9%
Versicherungskaufmann	15	146	3.060	47,2%					15	146	3.060	47,2%
Verwaltungsfachangestellter -Allgemeine Verwaltung des Bundes	4	24	449	57,7%					4	24	449	57,7%
Verwaltungsfachangestellter -Allgemeine Verwaltung des Landes NRW	2	3	5	60,0%					2	3	5	60,0%
Verwaltungsfachangestellter - Bundesverkehrsverwaltung	1	4	13	76,9%	1	1	1	100,0%	2	5	14	78,6%
Verwaltungsfachangestellter - Bundeswehrverwaltung	3	5	61	52,5%					3	5	61	52,5%
Verwaltungsfachangestellter -Evangelische Kirche	3	4	7	57,1%					3	4	7	57,1%
Verwaltungsfachangestellter - Handwerksorganisation/IHK	1	3	63	79,4%					1	3	63	79,4%
Verwaltungsfachangestellter - Kommunalverwaltung	23	86	1.684	65,3%	1	1	2	100,0%	24	87	1.686	65,4%
Verwaltungsfachangestellter -Römisch-katholische Kirche	3	7	23	65,2%					3	7	23	65,2%
Verwaltungsfachangestellter - Versorgungsverwaltung	1	3	40	65,0%					1	3	40	65,0%
Wärme-, Kälte-, Schallschutzisolierer	4	11	156						4	11	156	
Werbekaufmann	4	30	561	69,3%					4	30	561	69,3%
Werker im Gartenbau	4	14	202	14,4%	8	62	281	23,5%	12	76	483	19,7%
Werkstoffprüfer	4	17	264	15,9%					4	17	264	15,9%
Werkzeugmacher -Formenbau	2	2	2						2	2	2	
Werkzeugmacher -Stanz- und Vorrichtungsbau	1	1	4						1	1	4	
Werkzeugmaschinenpaner -Drehen	3	6	20		5	11	15		8	17	35	
Werkzeugmaschinenpaner -Fräsen	1	1	4		4	12	17		5	13	21	
Werkzeugmaschinenwerker	1	2	7	14,3%	2	4	5		3	6	12	8,3%
Werkzeugmaschinenwerker -Fräsen					2	3	7		2	3	7	
Werkzeugmechaniker	48	142	1.771	2,5%	2	3	3		50	145	1.774	2,5%
Werkzeugmechaniker -Formentechnik	29	40	367	2,2%					29	40	367	2,2%
Werkzeugmechaniker -Stanz- und Umformtechnik	34	60	558	2,0%	1	2	9		35	62	567	1,9%

Fachklassen im Dualen System (Berufsschule) 11

Fachklassen im Dualen System der Berufsschule 2006/07	Berufskolleg				Förderschule im Berufskolleg				Berufskolleg insgesamt			
	Schu- len	Klas- sen	Schüler(-innen)		Schu- len	Klas- sen	Schüler(-innen)		Schu- len	Klas- sen	Schüler(-innen)	
				Anteil weibl.				Anteil weibl.				Anteil weibl.
(1)	(2)	(3)	(4)	(5)	(2)	(3)	(4)	(5)	(2)	(3)	(4)	(5)
Zahnmedizinischer Fachangestellter	50	369	7.370	99,5%					50	369	7.370	99,5%
Zahntechniker	11	94	1.676	52,7%	1	5	15	73,3%	12	99	1.691	52,9%
Zentralheizungs- und Lüftungsbauer	9	9	53	1,9%					9	9	53	1,9%
Zerspanungsmechaniker	60	186	2.582	1,7%	6	7	11		66	193	2.593	1,7%
Zerspanungsmechaniker -Automaten- Drehtechnik	16	22	144	0,7%					16	22	144	0,7%
Zerspanungsmechaniker -Drehtechnik	46	81	661	1,4%	5	9	20		51	90	681	1,3%
Zerspanungsmechaniker -Frästechnik	37	58	369	2,4%	4	4	5		41	62	374	2,4%
Zerspanungsmechaniker -Schleiftechnik	10	16	28						10	16	28	
Zimmerer	30	68	784	1,8%	1	2	5		31	70	789	1,8%
Zweiradmechaniker	2	2	24	4,2%					2	2	24	4,2%
Zweiradmechaniker -Fahrradtechnik	9	23	308	2,6%					9	23	308	2,6%
Zweiradmechaniker -Motorradtechnik	14	26	224	1,8%					14	26	224	1,8%
Zweiradmechanikerwerker	1	2	3						1	2	3	

Die Anzahl der Klassen ist nicht additiv, d.h. befinden sich Schüler verschiedener Schulformen/Bildungsgänge/Berufsfelder in einer Klasse, wird die Klasse auch bei jeder Schulform/Bildungsgang/Berufsfeld gezählt. Gleiches gilt für die Anzahl der Schulen.

3.4.2. Top 50 der Fachklassen im dualen System

Fachklassen im Dualen System der Berufsschule 2006/07	Berufskolleg insgesamt (BK und F BK)					
	Schülerinnen und Schüler	Rangplatz	Schülerinnen	Rangplatz	Schüler	Rangplatz
(1)	2	(3)	4	(5)	6	(7)
Berufsschule im Dualen System	321.452		125.573		195.879	
darunter						
Kaufmann im Einzelhandel	16.778	1	8.743	1	8.035	2
KFZ-Mechatroniker	14.226	2	333	56	13.893	1
Industriekaufmann	13.922	3	7.750	5	6.172	5
Bürokaufmann	12.882	4	8.554	2	4.328	13
Kaufmann im Groß- und Außenhandel -Großhandel	9.410	5	3.935	10	5.475	7
Friseur	9.116	6	8.240	4	876	50
Arzthelfer	8.283	7	8.250	3	33	280
Bankkaufmann	7.735	8	4.290	9	3.445	15
Anlagenmechaniker -Sanitär- Heizungs- und Klimatechnik	7.694	9	63	122	7.631	3
Zahnmedizinischer Fachangestellter	7.370	10	7.336	6	34	277
Industriemechaniker	6.993	11	163	81	6.830	4
Kaufmann für Bürokommunikation	6.835	12	5.078	7	1.757	26
Verkäufer	6.261	13	3.889	11	2.372	21
Elektroniker für Energie- und Gebäudetechnik	5.952	14	64	121	5.888	6
Koch	5.937	15	1.314	22	4.623	11
Maler und Lackierer -Gestaltung und Instandhaltung	5.868	16	580	40	5.288	8
Tischler	5.196	17	423	48	4.773	10
Elektroniker für Betriebstechnik	5.171	18	124	90	5.047	9
Hotelfachmann	4.912	19	3.624	12	1.288	33
Metallbauer -Konstruktionstechnik	4.597	20	35	147	4.562	12
Fachverkäufer im Nahrungsmittelhandwerk	4.506	21	4.326	8	180	140
Mechatroniker	4.425	22	125	89	4.300	14
Steuerfachangestellter	3.850	23	2.725	14	1.125	38
Fachkraft für Lagerlogistik	3.583	24	356	54	3.227	16
Fachinformatiker -Systemintegration	3.122	25	169	78	2.953	18
Versicherungskaufmann	3.060	26	1.445	19	1.615	30
Dachdecker -Dach-, Wand- und Abdichtungstechnik	3.029	27	38	143	2.991	17
Rechtsanwaltsfachangestellter	2.862	28	2.770	13	92	195
Bäcker	2.711	29	466	45	2.245	22
Gärtner -Garten und Landschaftsbau	2.649	30	199	70	2.450	20
Automobilkaufmann	2.631	31	992	24	1.639	29
Zerspanungsmechaniker	2.593	32	44	132	2.549	19
Fachinformatiker -Anwendungsentwicklung	2.438	33	211	69	2.227	23
Rechtsanwalts- und Notarfachangestellter	2.372	34	2.301	15	71	221
Kaufmann für Spedition und Logistikdienstleistung	2.081	35	816	27	1.265	34
Industriemechaniker -Betriebstechnik	2.078	36	35	148	2.043	24
Maurer	2.030	37	7	234	2.023	25
Restaurantfachmann	1.987	38	1.324	21	663	61
Chemikant	1.952	39	227	65	1.725	28
Werkzeugmechaniker	1.774	40	45	131	1.729	27
Medizinischer Fachangestellter	1.719	41	1.709	16	10	363
Zahntechniker	1.691	42	894	26	797	54
Verwaltungsfachangestellter -Kommunalverwaltung	1.686	43	1.102	23	584	70
Fachlagerist	1.628	44	122	92	1.506	31
Hauswirtschaft	1.589	45	1.519	17	70	224
Technischer Zeichner -Maschinen- und Anlagentechnik	1.583	46	555	42	1.028	42
Pharmazeutisch-kaufmännischer Angestellter	1.542	47	1.510	18	32	281
Mediengestalter für Digital- und Printmedien -Mediendesign	1.493	48	808	29	685	59
Informatikkaufmann	1.436	49	192	73	1.244	35
Kaufmann in der Grundstücks- und Wohnungswirtschaft	1.407	50	810	28	597	69

4. Lerngruppen, Teilnehmer und erteilter Unterricht

4.1. Grundschule, Hauptschule und Volksschule

Unterrichtsfächer 2006/07	Grundschule				Hauptschule				Volksschule			
	Schulen	Lerngruppen	erteilte Stunden	Teilnehmer	Schulen	Lerngruppen	erteilte Stunden	Teilnehmer	Schulen	Lerngruppen	erteilte Stunden	Teilnehmer
(1)	(2)	(3)	(4)	(5)	(2)	(3)	(4)	(5)	(2)	(3)	(4)	(5)
Deutsch/Gesellschaftslehre												
Deutsch	3.000	34.054	102.641	552.247	725	28.705	86.579	488.174	2	65	267	1.244
Erdkunde					721	11.020	15.894	241.664	1	14	28	369
fächerübergreifend Primarstufe (Sprache / Sachunt. / Mathematik / Förderunt.)	2.589	30.855	279.592	692.436								
fächerübergreifend Sek. I												
Geschichte					725	11.427	20.342	249.724	2	20	38	495
Geschichte / Politik												
Geschichte und Sozialwissenschaft												
Gesellschaftslehre												
Grundkurs in Literatur												
Erziehungswissenschaft / Pädagogik												
Politik					104	643	809	13.196				
Psychologie												
Rechtskunde					14	16	26	273				
Sachunterricht	2.315	13.983	36.539	317.368					2	7	18	123
Sozialpädagogik												
Sozialwissenschaften												
Soziologie												
Fremdsprachen												
Chinesisch												
Englisch	3.415	16.190	32.445	379.142	725	15.956	55.313	302.365	1	22	85	515
Französisch					41	70	165	1.012				
Griechisch												
Hebräisch												
Italienisch												
Japanisch												
Latein												
Neugriechisch												
Niederländisch					13	24	54	455				
Polnisch												
Portugiesisch												
Russisch												
Spanisch												
Türkisch												
Sonstige Fremdsprachen					9	12	22	213				
Muttersprachlicher Unterricht												
Albanisch, Muttersprachl. Unterricht	28	50	198	811	28	60	205	705				
Arabisch, Muttersprachl. Unterricht	90	170	668	2.896	55	126	435	1.759				
Bosnisch, Muttersprachl. Unterricht	15	21	91	339	11	17	72	221				
Griechisch, Muttersprachl. Unterricht	67	158	744	2.503	21	46	201	568				
Italienisch, Muttersprachl. Unterricht	100	218	851	3.060	52	117	420	1.526				
Kroatisch, Muttersprachl. Unterricht	18	24	152	516	16	26	104	319				
Makedonisch, Muttersprachl. Unterricht	6	6	9	111	3	3	11	50				
Polnisch, Muttersprachl. Unterricht	24	38	190	940	10	23	72	336				
Portugiesisch, Muttersprachl. Unterricht	26	52	241	944	16	54	187	810				
Russisch, Muttersprachlicher Unterricht	22	55	199	1.097	52	126	419	1.863				
Serbisch, Muttersprachl. Unterricht	18	31	137	575	10	16	60	159				
Muttersprachlicher Unterricht - sonstige Sprache	33	110	459	1.836	13	26	77	391				
Spanisch, Muttersprachl. Unterricht	41	86	401	1.594	21	57	233	824				
Türkisch, Muttersprachl. Unterricht	680	2.295	6.763	39.885	233	1.108	2.669	16.894				
Slowenisch, Muttersprachl. Unterricht	1	1	3	12								
Muttersprache anstelle einer Pflichtfremdsprache												
Albanisch als Pflichtfremdsprache												
Italienisch als Pflichtfremdsprache												
Arabisch als Pflichtfremdsprache												
Russisch als Pflichtfremdsprache												
Türkisch als Pflichtfremdsprache												

Grundschule, Hauptschule und Volksschule (2)

Unterrichtsfächer 2006/07	Grundschule				Hauptschule				Volksschule			
	Schulen (2)	Lerngruppen (3)	erteilte Stunden (4)	Teilnehmer (5)	Schulen (2)	Lerngruppen (3)	erteilte Stunden (4)	Teilnehmer (5)	Schulen (2)	Lerngruppen (3)	erteilte Stunden (4)	Teilnehmer (5)
Mathematik/Naturwissenschaften												
Biologie					725	11.835	18.572	249.850	2	19	35	492
Chemie					604	4.805	7.156	102.267	1	1	1	21
Informatik					617	3.271	5.893	51.181	2	6	17	118
Mathematik	2.616	18.352	70.674	391.149	725	18.174	63.970	336.742	2	43	170	919
Naturwissenschaften (Integration: Physik, Chemie, Biologie)												
Physik					721	9.388	15.288	199.404	2	15	28	405
Arbeitslehre/Technik												
Arbeitslehre Unterricht in der Werkstufe												
Arbeitslehre / Schwerp. Haushaltslehre					724	7.658	15.397	113.958	2	12	30	204
Arbeitslehre / Schwerp. Technik					724	8.692	17.494	128.846	2	14	33	254
Arbeitslehre / Schwerp. Wirtschaft					724	8.945	13.648	190.822	1	9	9	231
Wirtschaftslehre												
Volkswirtschaftslehre												
Ernährungs- und Nahrungsmittellehre												
Hauswirtschaft												
Maschineschreiben												
Technik												
Textilgestaltung					644	3.863	6.991	68.458	2	13	28	203
Werken												
Religion/Philosophie												
Ev. Religionslehre	2.572	12.974	24.443	256.325	645	3.800	6.282	63.870				
Islam. Unterweisung in dt. Sprache	45	172	293	3.406	57	286	518	4.848				
Jüdische Religionslehre	2	17	63	311								
Kath. Religionslehre	3.112	18.834	35.858	399.757	670	5.453	9.542	105.595	1	19	37	505
Griechisch- orthodoxe Religionslehre	7	25	36	358	6	18	30	203				
orthodoxe Religionslehre (Syrisch)	26	47	71	478	12	32	63	385				
Philosophie												
Praktische Philosophie					196	634	1.043	11.011				
Künstlerische Fächer/Sport												
Chor					58	70	119	1.421				
Instrumentalpraktischer bzw. vokalpraktischer Grundkurs												
Kunst	3.407	34.302	72.086	799.967	725	10.277	19.774	198.376	2	29	56	506
Musik	3.401	33.032	44.209	775.604	673	5.129	8.165	99.423	2	26	43	577
Spiel												
Sport	3.419	46.184	101.234	1.049.652	725	15.171	31.468	309.944	2	43	85	781
Darstellung und Gestaltung												
Sonstiges												
Braille'sche Punkschrift												
Erweitertes Bildungsangebot					201	1.286	2.522	19.515				
Fach des Modellversuchs Selbstständige Schule	17	115	152	1.753	17	240	518	4.477				
Fächer für genehmigte Schulversuche	240	774	3.442	9.711	50	475	901	7.916				
Förderunterricht	2.678	25.787	42.311	495.306					1	10	11	224
Gesamtunterricht (nur für Schulkindergarten)												
Hausunterricht	8	12	40		2	2	12					
Lebenspraktische Unterweisung												
sonderpädagogische Förderung für behinderte und nichtbehinderte Kinder	621	2.172	12.969	7.951	89	478	2.104	4.330				
sonderpäd. Förderung im Rahmen von sonderpäd. Fördergr. als Teil einer Grundschule	19	52	285	210	24	85	505	666				
Spezielle sonderpädagogische Maßnahmen												
Zus.Förd.i.d. Schuleingangsphase	569	2.101	6.366	33.484								
Unterweisung												
Summe	35.247	293.349	876.855	6.223.734	13.976	189.745	432.344	3.597.009	32	387	1.019	8.186
Maximalwert	3.419	46.184	279.592	1.049.652	725	28.705	86.579	488.174	2	65	267	1.244

4.2. Realschule, Gymnasium und Gesamtschule

Unterrichtsfächer 2006/07	Realschule				Gymnasium				Gesamtschule			
	Schulen	Lerngruppen	erteilte Stunden	Teilnehmer	Schulen	Lerngruppen	erteilte Stunden	Teilnehmer	Schulen	Lerngruppen	erteilte Stunden	Teilnehmer
(1)	(2)	(3)	(4)	(5)	(2)	(3)	(4)	(5)	(2)	(3)	(4)	(5)
Deutsch/Gesellschaftslehre												
Deutsch	555	17.690	57.640	437.373	627	24.496	84.964	624.488	217	18.274	50.601	391.975
Erdkunde	555	9.951	16.401	275.627	627	12.372	28.353	324.033	139	1.210	2.983	29.661
fächerübergreifend Primarstufe (Sprache / Sachunt. / Mathematik / Förderunt.)												
fächerübergreifend Sek. I												
Geschichte	555	9.437	16.648	261.681	627	15.761	38.030	397.689	207	2.316	6.315	53.679
Geschichte / Politik												
Geschichte und Sozialwissenschaft												
Gesellschaftslehre									188	6.072	16.027	166.638
Grundkurs in Literatur					534	973	2.648	21.587	127	174	489	3.743
Erziehungswissenschaft / Pädagogik	10	15	32	292	492	3.085	10.307	64.158	146	748	2.427	15.205
Politik	554	9.988	13.445	271.285	615	7.526	14.442	208.706	45	466	770	12.312
Psychologie	1	1	2	16	31	120	347	2.534	6	41	135	893
Rechtskunde	15	16	27	291	14	42	114	821	5	9	16	189
Sachunterricht												
Sozialpädagogik	72	153	282	2.552								
Sozialwissenschaften	516	1.895	6.189	39.853	622	4.812	13.064	104.211	204	1.099	3.070	22.816
Soziologie												
Fremdsprachen												
Chinesisch					7	17	47	284				
Englisch	554	14.835	52.952	387.071	627	23.834	84.534	606.718	217	12.814	40.404	297.246
Französisch	554	6.049	19.189	153.164	627	11.006	37.286	233.395	214	2.175	6.400	43.493
Griechisch					45	137	407	1.773	1	1	2	4
Hebräisch					16	34	105	340				
Italienisch	30	47	113	884	128	625	2.202	12.798	29	236	783	4.888
Japanisch					9	28	93	486				
Latein	4	4	8	62	626	9.623	32.961	224.970	192	1.086	3.270	18.936
Neugriechisch	1	1	1	32	4	11	33	131	1	18	40	172
Niederländisch	61	344	1.030	8.103	42	203	759	4.257	17	101	365	2.018
Polnisch	4	11	16	279	1	1	1	12	1	1	2	12
Portugiesisch					1	12	40	179	1	4	12	47
Russisch	9	21	34	477	89	258	898	4.093	10	26	86	375
Spanisch	93	148	319	2.997	367	2.549	9.388	55.008	139	1.117	3.813	23.906
Türkisch	5	22	53	284	10	58	169	990	46	300	862	5.724
Sonstige Fremdsprachen	7	14	24	292	10	32	46	755	5	15	44	221
Muttersprachlicher Unterricht												
Albanisch, Muttersprachl. Unterricht									1	1	3	11
Arabisch, Muttersprachl. Unterricht					1	1	1	29	3	3	11	37
Bosnisch, Muttersprachl. Unterricht												
Griechisch, Muttersprachl. Unterricht	2	6	16	42	1	1	2	8	6	14	39	113
Italienisch, Muttersprachl. Unterricht	1	1	2	2					3	7	17	77
Kroatisch, Muttersprachl. Unterricht									1	1	4	12
Makedonisch, Muttersprachl. Unterricht												
Polnisch, Muttersprachl. Unterricht	2	5	15	56	2	2	10	51	2	3	11	37
Portugiesisch, Muttersprachl. Unterricht					1	1	2	8				
Russisch, Muttersprachlicher Unterricht					1	3	6	30	1	2	5	48
Serbisch, Muttersprachl. Unterricht	1	2	4	26								
Muttersprachlicher Unterricht - sonstige Sprache					2	6	18	108	3	20	85	244
Spanisch, Muttersprachl. Unterricht					1	1	6	30				
Türkisch, Muttersprachl. Unterricht	26	122	252	2.054	9	30	66	492	60	368	762	7.309
Slowenisch, Muttersprachl. Unterricht												
Muttersprache anstelle einer Pflichtfremdsprache												
Albanisch als Pflichtfremdsprache												
Italienisch als Pflichtfremdsprache	1	1	3	21					1	4	20	68
Arabisch als Pflichtfremdsprache					2	4	10	26				
Russisch als Pflichtfremdsprache									1	1	4	11
Türkisch als Pflichtfremdsprache	1	2	3	25	3	18	42	205	10	48	142	963

Realschule, Gymnasium und Gesamtschule (2)

Unterrichtsfächer 2006/07	Realschule				Gymnasium				Gesamtschule			
	Schulen	Lerngruppen	erteilte Stunden	Teilnehmer	Schulen	Lerngruppen	erteilte Stunden	Teilnehmer	Schulen	Lerngruppen	erteilte Stunden	Teilnehmer
(1)	(2)	(3)	(4)	(5)	(2)	(3)	(4)	(5)	(2)	(3)	(4)	(5)
Mathematik/Naturwissenschaften												
Biologie	555	12.730	23.519	309.963	627	18.938	47.548	486.496	213	5.218	12.746	131.528
Chemie	553	8.163	13.500	197.291	627	10.539	24.752	262.250	211	4.611	9.961	107.113
Informatik	541	3.582	8.276	67.630	594	3.595	9.034	69.528	199	1.628	3.461	30.456
Mathematik	555	14.769	52.286	386.183	627	23.855	83.174	613.235	217	13.278	42.000	308.425
Naturwissenschaften (Integration: Physik, Chemie, Biologie)									202	4.215	11.250	103.625
Physik	554	10.501	16.171	265.987	627	12.814	29.598	326.293	213	3.588	7.534	90.115
Arbeitslehre/Technik												
Arbeitslehre Unterricht in der Werkstufe												
Arbeitslehre / Schwerp. Haushaltslehre									208	2.512	5.840	43.309
Arbeitslehre / Schwerp. Technik									214	4.958	10.956	89.473
Arbeitslehre / Schwerp. Wirtschaft									207	3.229	6.240	81.182
Wirtschaftslehre					14	27	63	537	32	320	576	8.857
Volkswirtschaftslehre												
Ernährungs- und Nahrungsmittellehre					69	298	845	6.058	8	19	57	360
Hauswirtschaft	474	1.195	2.464	20.901								
Maschineschreiben												
Technik	421	1.765	4.977	29.714	81	215	495	3.929	29	102	294	1.801
Textilgestaltung	414	3.097	5.512	75.344	57	213	409	5.615	53	200	397	4.030
Werken												
Religion/Philosophie												
Ev. Religionslehre	533	4.685	8.340	104.624	612	7.973	17.328	184.512	209	3.420	7.021	82.871
Islam. Unterweisung in dt. Sprache	7	40	76	878	2	12	24	133	7	34	70	732
Jüdische Religionslehre					4	18	45	201	1	3	13	41
Kath. Religionslehre	528	6.520	11.822	155.863	621	10.587	23.348	257.072	198	2.946	6.051	70.137
Griechisch- orthodoxe Religionslehre	2	6	6	192	11	48	62	1.357	1	6	13	59
orthodoxe Religionslehre (Syrisch)	13	34	60	299	2	3	6	33	2	12	20	93
Philosophie					586	2.575	7.115	51.539	198	674	1.958	13.893
Praktische Philosophie	259	999	1.774	20.182	305	783	1.493	16.198	112	482	925	10.631
Künstlerische Fächer/Sport												
Chor	136	184	289	4.864	267	543	859	17.894	18	28	53	609
Instrumentalpraktischer bzw. vokalpraktischer Grundkurs					118	186	452	3.329	3	3	7	53
Kunst	555	9.977	19.215	253.641	627	13.807	31.112	361.599	217	6.767	14.585	171.947
Musik	546	6.995	11.741	182.394	627	11.973	24.787	317.265	217	4.785	9.395	122.960
Spiel												
Sport	555	15.614	32.718	407.968	627	23.710	56.438	625.988	217	11.233	25.758	285.406
Darstellung und Gestaltung									96	641	1.760	12.274
Sonstiges												
Braille'sche Punkschrift												
Erweitertes Bildungsangebot												
Fach des Modellversuchs Selbstständige Schule	7	91	145	2.523	15	188	345	4.982	3	11	16	313
Fächer für genehmigte Schulversuche	35	247	368	5.460	38	227	453	5.964	183	13.600	20.487	314.916
Förderunterricht												
Gesamtunterricht (nur für Schulkindergarten)												
Hausunterricht	5	11	25						3	20	27	
Lebenspraktische Unterweisung												
sonderpädagogische Förderung für behinderte und nichtbehinderte Kinder	15	26	69	229	12	20	84	119	11	286	1.126	2.572
sonderpäd. Förderung im Rahmen von sonderpäd. Fördergr. als Teil einer Grundschule	1	1	3	1	1	1	2	1	1	1	7	10
Spezielle sonderpädagogische Maßnahmen												
Zus.Förd.i.d. Schuleingangsphase												
Unterweisung									32	820	1.203	27.288
Summe	11.453	172.013	398.054	4.336.972	14.619	260.830	721.273	6.517.530	5.984	138.425	341.823	3.220.162
Maximalwert	555	17.690	57.640	437.373	627	24.496	84.964	625.988	217	18.274	50.601	391.975

4.3. Freie Waldorfschule, Förderschule G/H und R/GY

Unterrichtsfächer 2006/07	Fr. Waldorfschule				Förderschule G/H				Förderschule R/Gy			
	Schulen	Lerngruppen	erteilte Stunden	Teilnehmer	Schulen	Lerngruppen	erteilte Stunden	Teilnehmer	Schulen	Lerngruppen	erteilte Stunden	Teilnehmer
(1)	(2)	(3)	(4)	(5)	(2)	(3)	(4)	(5)	(2)	(3)	(4)	(5)
Deutsch/Gesellschaftslehre												
Deutsch					678	14.704	56.859	140.131	2	100	383	904
Erdkunde					475	3.701	6.262	44.419	2	48	67	491
fächerübergreifend Primarstufe (Sprache / Sachunt. / Mathematik / Förderunt.)					161	1.045	5.864	10.043				
fächerübergreifend Sek. I					87	468	1.396	5.461				
Geschichte					332	1.986	3.488	23.806	2	42	77	420
Geschichte / Politik					320	2.135	3.945	25.715				
Geschichte und Sozialwissenschaft												
Gesellschaftslehre												
Grundkurs in Literatur									1	1	3	7
Erziehungswissenschaft / Pädagogik					1	2	8	6	1	4	14	33
Politik					2	2	3	15	2	25	28	258
Psychologie									1	2	4	11
Rechtskunde					1	2	2	16				
Sachunterricht					499	2.833	8.859	28.472				
Sozialpädagogik												
Sozialwissenschaften					2	3	9	9	2	16	45	136
Soziologie												
Fremdsprachen												
Chinesisch												
Englisch	45	568		17.177	545	4.300	11.985	43.779	2	68	290	666
Französisch	29	291		8.265	21	62	201	366	1	10	33	81
Griechisch	1	1		56	1	1	1	6				
Hebräisch												
Italienisch												
Japanisch												
Latein	5	20		328	12	22	59	93	2	20	68	160
Neugriechisch												
Niederländisch												
Polnisch												
Portugiesisch												
Russisch	17	220		6.643								
Spanisch												
Türkisch												
Sonstige Fremdsprachen	3	5		58	4	4	11	41	1	1	2	16
Muttersprachlicher Unterricht												
Albanisch, Muttersprachl. Unterricht					3	4	9	34				
Arabisch, Muttersprachl. Unterricht					8	22	45	180				
Bosnisch, Muttersprachl. Unterricht												
Griechisch, Muttersprachl. Unterricht					1	1	2	2				
Italienisch, Muttersprachl. Unterricht					2	6	7	23				
Kroatisch, Muttersprachl. Unterricht												
Makedonisch, Muttersprachl. Unterricht												
Polnisch, Muttersprachl. Unterricht												
Portugiesisch, Muttersprachl. Unterricht												
Russisch, Muttersprachlicher Unterricht												
Serbisch, Muttersprachl. Unterricht												
Muttersprachlicher Unterricht - sonstige Sprache					1	2	10	24				
Spanisch, Muttersprachl. Unterricht												
Türkisch, Muttersprachl. Unterricht					73	210	419	1.486				
Slowenisch, Muttersprachl. Unterricht												
Muttersprache anstelle einer Pflichtfremdsprache												
Albanisch als Pflichtfremdsprache					1	1	2	5				
Italienisch als Pflichtfremdsprache												
Arabisch als Pflichtfremdsprache												
Russisch als Pflichtfremdsprache												
Türkisch als Pflichtfremdsprache					1	2	6	15				

Freie Waldorfschule, Förderschule G/H und R/GY (2)

Unterrichtsfächer 2006/07	Fr. Waldorfschule				Förderschule G/H				Förderschule R/Gy			
	Schulen	Lerngruppen	erteilte Stunden	Teilnehmer	Schulen	Lerngruppen	erteilte Stunden	Teilnehmer	Schulen	Lerngruppen	erteilte Stunden	Teilnehmer
(1)	(2)	(3)	(4)	(5)	(2)	(3)	(4)	(5)	(2)	(3)	(4)	(5)
Mathematik/Naturwissenschaften												
Biologie					474	3.928	7.115	46.403	2	38	82	397
Chemie					111	301	480	3.441	2	30	64	294
Informatik					291	1.484	2.745	15.601	2	12	38	94
Mathematik					676	12.382	50.500	122.285	2	72	293	705
Naturwissenschaften (Integration: Physik, Chemie, Biologie)					191	1.091	2.337	12.406				
Physik					359	2.149	3.607	25.347	2	32	55	325
Arbeitslehre/Technik												
Arbeitslehre Unterricht in der Werkstufe					521	4.491	18.015	44.830	1	12	21	147
Arbeitslehre / Schwerp. Haushaltslehre												
Arbeitslehre / Schwerp. Technik												
Arbeitslehre / Schwerp. Wirtschaft												
Wirtschaftslehre												
Volkswirtschaftslehre												
Ernährungs- und Nahrungsmittellehre												
Hauswirtschaft					419	2.494	7.270	22.245	2	9	18	97
Maschineschreiben					3	8	10	60				
Technik					246	956	2.389	8.487	1	2	4	24
Textilgestaltung					295	1.005	2.002	10.328				
Werken					295	1.385	3.665	12.405				
Religion/Philosophie												
Ev. Religionslehre					428	1.979	3.252	19.212	2	11	22	103
Islam. Unterweisung in dt. Sprache					6	30	64	296				
Jüdische Religionslehre												
Kath. Religionslehre					447	2.551	4.068	25.150	2	25	54	239
Griechisch- orthodoxe Religionslehre												
orthodoxe Religionslehre (Syrisch)					3	6	9	38				
Philosophie					1	1	1	3	1	3	15	24
Praktische Philosophie					58	152	221	1.809	2	8	20	83
Künstlerische Fächer/Sport												
Chor					33	40	69	613				
Instrumentalpraktischer bzw. vokalpraktischer Grundkurs												
Kunst					571	6.533	14.096	71.392	2	35	78	404
Musik					652	6.938	14.579	71.510	2	17	39	202
Spiel					166	597	1.503	5.800				
Sport					676	12.096	35.322	127.763	2	56	130	720
Darstellung und Gestaltung												
Sonstiges												
Braille'sche Punkschrift					9	55	122	205				
Erweitertes Bildungsangebot												
Fach des Modellversuchs Selbstständige Schule					7	36	133	414				
Fächer für genehmigte Schulversuche					8	33	105	349	1	2	6	16
Förderunterricht												
Gesamtunterricht (nur für Schulkindergarten)					17	144	1.274	1.262				
Hausunterricht					14	20	84					
Lebenspraktische Unterweisung					157	6.869	35.255	57.981				
sonderpädagogische Förderung für behinderte und nichtbehinderte Kinder												
sonderpäd. Förderung im Rahmen von sonderpäd. Fördergr. als Teil einer Grundschule												
Spezielle sonderpädagogische Maßnahmen					649	14.470	53.349	116.433	1	43	106	421
Zus.Förd.i.d. Schuleingangsphase					14	61	186	411				
Unterweisung												
Summe	100	1.105		32.527	11.028	115.803	363.280	1.148.626	48	744	2.059	7.478
Maximalwert	45	568		17.177	678	14.704	56.859	140.131	2	100	383	904

Spalte (4): Bei der Freien Waldorfschule werden die erteilten Stunden nicht erfasst.

4.4. Allg. bild. Förderschulen (G/H und R/GY), F BK und WBK

Unterrichtsfächer 2006/07	Förderschule allgemein bildend				Förderschule BK				Weiterbildungskolleg			
	Schulen	Lerngruppen	erteilte Stunden	Teilnehmer	Schulen	Lerngruppen	erteilte Stunden	Teilnehmer	Schulen	Lerngruppen	erteilte Stunden	Teilnehmer
(1)	(2)	(3)	(4)	(5)	(2)	(3)	(4)	(5)	(2)	(3)	(4)	(5)
Deutsch/Gesellschaftslehre												
Deutsch	699	15.336	58.240	146.138	19	532	998	5.103	55	1.553	6.278	31.990
Erdkunde	477	3.749	6.329	44.910					36	295	814	5.474
fächerübergreifend Primarstufe (Sprache / Sachunt. / Mathematik / Förderunt.)	161	1.045	5.864	10.043								
fächerübergreifend Sek. I	87	468	1.396	5.461								
Geschichte	335	2.038	3.586	24.319	1	10	21	93	42	736	1.789	15.670
Geschichte / Politik	320	2.135	3.945	25.715								
Geschichte und Sozialwissenschaft									14	283	741	5.561
Gesellschaftslehre	2	30	60	200	2	30	60	200				
Grundkurs in Literatur	1	1	3	7					13	28	85	414
Erziehungswissenschaft / Pädagogik	3	10	37	57	1	4	15	18	16	99	272	2.052
Politik	22	432	508	4.391	18	405	477	4.118	9	38	88	953
Psychologie	2	3	10	17	1	1	6	6	6	50	133	936
Rechtskunde	1	2	2	16					1	1	1	13
Sachunterricht	499	2.833	8.859	28.472								
Sozialpädagogik												
Sozialwissenschaften	4	19	54	145					16	89	262	1.815
Soziologie	1	2	4	10	1	2	4	10	22	218	617	4.064
Fremdsprachen												
Chinesisch									1	1	2	7
Englisch	564	4.572	12.772	46.053	17	204	497	1.608	55	1.348	5.230	28.243
Französisch	26	97	302	603	4	25	68	156	47	264	1.078	4.473
Griechisch	1	1	1	6					7	35	90	628
Hebräisch									1	1	2	5
Italienisch									4	9	32	137
Japanisch												
Latein	15	52	157	292	1	10	30	39	26	187	761	2.890
Neugriechisch												
Niederländisch									5	16	62	242
Polnisch												
Portugiesisch												
Russisch									5	19	81	258
Spanisch									6	27	100	395
Türkisch									2	6	13	108
Sonstige Fremdsprachen	5	5	13	57					1	3	15	54
Muttersprachlicher Unterricht												
Albanisch, Muttersprachl. Unterricht	3	4	9	34								
Arabisch, Muttersprachl. Unterricht	8	22	45	180								
Bosnisch, Muttersprachl. Unterricht												
Griechisch, Muttersprachl. Unterricht	1	1	2	2								
Italienisch, Muttersprachl. Unterricht	2	6	7	23								
Kroatisch, Muttersprachl. Unterricht												
Makedonisch, Muttersprachl. Unterricht												
Polnisch, Muttersprachl. Unterricht												
Portugiesisch, Muttersprachl. Unterricht												
Russisch, Muttersprachlicher Unterricht												
Serbisch, Muttersprachl. Unterricht												
Muttersprachlicher Unterricht - sonstige Sprache	1	2	10	24								
Spanisch, Muttersprachl. Unterricht												
Türkisch, Muttersprachl. Unterricht	73	210	419	1.486								
Slowenisch, Muttersprachl. Unterricht												
Muttersprache anstelle einer Pflichtfremdsprache												
Albanisch als Pflichtfremdsprache	1	1	2	5								
Italienisch als Pflichtfremdsprache												
Arabisch als Pflichtfremdsprache												
Russisch als Pflichtfremdsprache												
Türkisch als Pflichtfremdsprache	1	2	6	15								

Allg. bild. Förderschulen (G/H und R/GY), F BK und WBK (2)

Unterrichtsfächer 2006/07	Förderschule allgemein bildend				Förderschule BK				Weiterbildungskolleg			
	Schulen	Lerngruppen	erteilte Stunden	Teilnehmer	Schulen	Lerngruppen	erteilte Stunden	Teilnehmer	Schulen	Lerngruppen	erteilte Stunden	Teilnehmer
(1)	(2)	(3)	(4)	(5)	(2)	(3)	(4)	(5)	(2)	(3)	(4)	(5)
Mathematik/Naturwissenschaften												
Biologie	479	3.989	7.256	46.976	3	23	59	176	55	924	2.600	19.113
Chemie	114	344	565	3.847	1	13	21	112	35	220	569	4.415
Informatik	294	1.514	2.823	15.819	1	18	40	124	45	220	619	3.687
Mathematik	693	12.677	51.398	124.678	15	223	605	1.688	55	1.430	5.508	29.850
Naturwissenschaften (Integration: Physik, Chemie, Biologie)	191	1.091	2.337	12.406								
Physik	363	2.219	3.736	25.959	2	38	74	287	47	382	967	7.551
Arbeitslehre/Technik												
Arbeitslehre Unterricht in der Werkstufe	522	4.503	18.036	44.977								
Arbeitslehre / Schwerp. Haushaltslehre												
Arbeitslehre / Schwerp. Technik												
Arbeitslehre / Schwerp. Wirtschaft												
Wirtschaftslehre	13	305	431	2.934	13	305	431	2.934				
Volkswirtschaftslehre	5	41	81	363	5	41	81	363	26	145	370	2.751
Ernährungs- und Nahrungsmittellehre												
Hauswirtschaft	421	2.503	7.288	22.342					1	2	8	28
Maschineschreiben	3	8	10	60								
Technik	247	958	2.393	8.511					6	25	43	548
Textilgestaltung	295	1.005	2.002	10.328								
Werken	295	1.385	3.665	12.405								
Religion/Philosophie												
Ev. Religionslehre	444	2.082	3.394	20.355	14	92	120	1.040	15	75	181	1.389
Islam. Unterweisung in dt. Sprache	6	30	64	296								
Jüdische Religionslehre												
Kath. Religionslehre	461	2.677	4.255	26.348	12	101	133	959	21	137	344	2.587
Griechisch- orthodoxe Religionslehre												
orthodoxe Religionslehre (Syrisch)	3	6	9	38								
Philosophie	3	5	18	39	1	1	2	12	28	179	452	2.970
Praktische Philosophie	63	181	284	2.008	3	21	43	116	8	33	74	682
Künstlerische Fächer/Sport												
Chor	33	40	69	613					1	1	2	9
Instrumentalpraktischer bzw. vokalpraktischer Grundkurs												
Kunst	576	6.586	14.209	71.931	3	18	35	135	30	141	440	2.568
Musik	657	6.959	14.625	71.735	3	4	7	23	6	14	34	185
Spiel	166	597	1.503	5.800								
Sport	696	12.410	35.869	131.105	18	258	417	2.622	22	73	191	1.348
Darstellung und Gestaltung												
Sonstiges												
Braille'sche Punkschrift	9	55	122	205								
Erweitertes Bildungsangebot												
Fach des Modellversuchs Selbstständige Schule	7	36	133	414					1	2	8	23
Fächer für genehmigte Schulversuche	9	35	111	365					3	102	202	1.918
Förderunterricht	12	209	379	2.332	12	209	379	2.332				
Gesamtunterricht (nur für Schulkindergarten)	17	144	1.274	1.262								
Hausunterricht	14	20	84									
Lebenspraktische Unterweisung	157	6.869	35.255	57.981								
sonderpädagogische Förderung für behinderte und nichtbehinderte Kinder												
sonderpäd. Förderung im Rahmen von sonderpäd. Fördergr. als Teil einer Grundschule												
Spezielle sonderpädagogische Maßnahmen	650	14.513	53.455	116.854								
Zus.Förd.i.d. Schuleingangsphase	14	61	186	411								
Unterweisung												
Summe	11.247	119.135	369.962	1.180.378	171	2.588	4.623	24.274	795	9.411	31.160	188.004
Maximalwert	699	15.336	58.240	146.138	19	532	998	5.103	55	1.553	6.278	31.990

4.5. Allgemein bildende Schulen, BK und alle Schulen

Unterrichtsfächer 2006/07	Allgemein bildende Schulen				Berufskolleg				Schulen insgesamt			
	Schulen	Lerngruppen	erteilte Stunden	Teilnehmer	Schulen	Lerngruppen	erteilte Stunden	Teilnehmer	Schulen	Lerngruppen	erteilte Stunden	Teilnehmer
(1)	(2)	(3)	(4)	(5)	(2)	(3)	(4)	(5)	(2)	(3)	(4)	(5)
Deutsch/Gesellschaftslehre												
Deutsch	5.861	139.641	446.211	2.668.526	331	16.013	32.962	354.246	6.211	156.186	480.171	3.027.875
Erdkunde	2.556	38.611	70.802	921.738	13	64	114	1.327	2.569	38.675	70.916	923.065
fächerübergreifend Primarstufe (Sprache / Sachunt. / Mathematik / Förderunt.)	2.750	31.900	285.457	702.479					2.750	31.900	285.457	702.479
fächerübergreifend Sek. I	87	468	1.396	5.461					87	468	1.396	5.461
Geschichte	2.492	41.725	86.727	1.003.164	62	409	820	9.329	2.555	42.144	87.568	1.012.586
Geschichte / Politik	320	2.135	3.945	25.715					320	2.135	3.945	25.715
Geschichte und Sozialwissenschaft	14	283	741	5.561					14	283	741	5.561
Gesellschaftslehre	188	6.072	16.027	166.638	81	987	1.844	22.040	271	7.089	17.931	188.878
Grundkurs in Literatur	675	1.176	3.225	25.751					675	1.176	3.225	25.751
Erziehungswissenschaft / Pädagogik	666	3.953	13.060	81.746	85	733	2.058	17.970	752	4.690	15.133	99.734
Politik	1.331	18.688	29.585	506.725	305	14.197	19.399	308.279	1.654	33.290	49.461	819.122
Psychologie	45	214	621	4.390	59	274	539	6.693	105	489	1.166	11.089
Rechtswissenschaften	50	86	186	1.603					50	86	186	1.603
Sachunterricht	2.816	16.823	45.416	345.963					2.816	16.823	45.416	345.963
Sozialpädagogik	72	153	282	2.552					72	153	282	2.552
Sozialwissenschaften	1.362	7.914	22.640	168.840	16	89	239	2.106	1.378	8.003	22.879	170.946
Soziologie	22	218	617	4.064	49	282	591	6.902	72	502	1.212	10.976
Fremdsprachen												
Chinesisch	8	18	49	291					8	18	49	291
Englisch	6.186	89.935	283.237	2.062.922	347	12.918	29.259	285.997	6.550	103.057	312.993	2.350.527
Französisch	1.534	19.927	64.352	444.249	175	1.123	3.027	22.343	1.713	21.075	67.447	466.748
Griechisch	55	175	500	2.467					55	175	500	2.467
Hebräisch	17	35	107	345					17	35	107	345
Italienisch	191	917	3.130	18.707	11	48	145	915	202	965	3.275	19.622
Japanisch	9	28	93	486	2	5	13	107	11	33	106	593
Latein	867	10.962	37.127	247.439	4	10	34	169	872	10.982	37.191	247.647
Neugriechisch	6	30	74	335					6	30	74	335
Niederländisch	138	688	2.270	15.075	28	180	430	3.968	166	868	2.700	19.043
Polnisch	6	13	19	303					6	13	19	303
Portugiesisch	2	16	52	226					2	16	52	226
Russisch	130	544	1.099	11.846	4	7	16	89	134	551	1.115	11.935
Spanisch	605	3.841	13.620	82.306	146	1.746	5.110	39.191	751	5.587	18.730	121.497
Türkisch	63	386	1.097	7.106	3	6	21	138	66	392	1.118	7.244
Sonstige Fremdsprachen	40	86	164	1.650	21	131	290	2.615	61	217	454	4.265
Muttersprachlicher Unterricht												
Albanisch, Muttersprachl. Unterricht	60	115	415	1.561					60	115	415	1.561
Arabisch, Muttersprachl. Unterricht	157	322	1.160	4.901					157	322	1.160	4.901
Bosnisch, Muttersprachl. Unterricht	26	38	163	560					26	38	163	560
Griechisch, Muttersprachl. Unterricht	98	226	1.004	3.236					98	226	1.004	3.236
Italienisch, Muttersprachl. Unterricht	158	349	1.297	4.688					158	349	1.297	4.688
Kroatisch, Muttersprachl. Unterricht	35	51	260	847					35	51	260	847
Makedonisch, Muttersprachl. Unterricht	9	9	20	161					9	9	20	161
Polnisch, Muttersprachl. Unterricht	40	71	298	1.420					40	71	298	1.420
Portugiesisch, Muttersprachl. Unterricht	43	107	430	1.762					43	107	430	1.762
Russisch, Muttersprachlicher Unterricht	76	186	629	3.038					76	186	629	3.038
Serbisch, Muttersprachl. Unterricht	29	49	201	760					29	49	201	760
Muttersprachlicher Unterricht - sonstige Sprache	52	164	649	2.603					52	164	649	2.603
Spanisch, Muttersprachl. Unterricht	63	144	640	2.448					63	144	640	2.448
Türkisch, Muttersprachl. Unterricht	1.081	4.133	10.931	68.120					1.081	4.133	10.931	68.120
Slowenisch, Muttersprachl. Unterricht	1	1	3	12					1	1	3	12
Muttersprache anstelle einer Pflichtfremdsprache												
Albanisch als Pflichtfremdsprache	1	1	2	5					1	1	2	5
Italienisch als Pflichtfremdsprache	2	5	23	89					2	5	23	89
Arabisch als Pflichtfremdsprache	2	4	10	26					2	4	10	26
Russisch als Pflichtfremdsprache	1	1	4	11					1	1	4	11
Türkisch als Pflichtfremdsprache	15	70	193	1.208					15	70	193	1.208

Allgemein bildende Schulen, Berufskolleg und alle Schulen (2)

Unterrichtsfächer 2006/07	Allgemein bildende Schulen				Berufskolleg				Schulen Insgesamt			
	Schulen	Lerngruppen	erteilte Stunden	Teilnehmer	Schulen	Lerngruppen	erteilte Stunden	Teilnehmer	Schulen	Lerngruppen	erteilte Stunden	Teilnehmer
(1)	(2)	(3)	(4)	(5)	(2)	(3)	(4)	(5)	(2)	(3)	(4)	(5)
Mathematik/Naturwissenschaften												
Biologie	2.653	53.630	112.217	1.244.242	179	1.876	4.394	43.947	2.835	55.529	116.670	1.288.365
Chemie	2.144	28.670	56.483	677.092	139	772	1.641	16.880	2.284	29.455	58.145	694.084
Informatik	2.291	13.798	30.084	238.295	118	1.417	3.797	30.732	2.410	15.233	33.921	269.151
Mathematik	5.475	102.355	368.574	2.189.493	313	9.820	25.053	224.659	5.803	112.398	394.232	2.415.840
Naturwissenschaften (Integration: Physik, Chemie, Biologie)	393	5.306	13.587	116.031					393	5.306	13.587	116.031
Physik	2.525	38.869	73.249	915.427	200	1.697	3.317	35.828	2.727	40.604	76.640	951.542
Arbeitslehre/Technik												
Arbeitslehre Unterricht in der Werkstufe	522	4.503	18.036	44.977					522	4.503	18.036	44.977
Arbeitslehre / Schwerp. Haushaltslehre	934	10.182	21.267	157.471					934	10.182	21.267	157.471
Arbeitslehre / Schwerp. Technik	940	13.664	28.483	218.573					940	13.664	28.483	218.573
Arbeitslehre / Schwerp. Wirtschaft	932	12.183	19.897	272.235					932	12.183	19.897	272.235
Wirtschaftslehre	46	347	639	9.394	225	9.705	15.815	204.671	284	10.357	16.885	216.999
Volkswirtschaftslehre	26	145	370	2.751	135	3.079	6.052	70.269	166	3.265	6.503	73.383
Ernährungs- und Nahrungsmittellehre	77	317	902	6.418	84	541	1.181	13.006	161	858	2.083	19.424
Hauswirtschaft	896	3.700	9.760	43.271					896	3.700	9.760	43.271
Maschineschreiben	3	8	10	60					3	8	10	60
Technik	784	3.065	8.202	44.503					784	3.065	8.202	44.503
Textilgestaltung	1.465	8.391	15.339	163.978					1.465	8.391	15.339	163.978
Werken	295	1.385	3.665	12.405					295	1.385	3.665	12.405
Religion/Philosophie												
Ev. Religionslehre	5.016	34.917	66.869	712.906	275	6.087	8.889	130.686	5.305	41.096	75.878	844.632
Islam. Unterweisung in dt. Sprache	124	574	1.045	10.293					124	574	1.045	10.293
Jüdische Religionslehre	7	38	121	553					7	38	121	553
Kath. Religionslehre	5.600	47.072	91.123	1.016.905	253	4.719	6.944	101.258	5.865	51.892	98.200	1.119.122
Griechisch- orthodoxe Religionslehre	27	103	147	2.169	9	28	60	693	36	131	207	2.862
orthodoxe Religionslehre (Syrisch)	58	134	229	1.326					58	134	229	1.326
Philosophie	814	3.432	9.541	68.429	43	234	443	5.127	858	3.667	9.986	73.568
Praktische Philosophie	940	3.091	5.550	60.596	58	322	630	6.742	1.001	3.434	6.223	67.454
Künstlerische Fächer/Sport												
Chor	513	866	1.391	25.410					513	866	1.391	25.410
Instrumentalpraktischer bzw. vokalpraktischer Grundkurs	121	189	459	3.382					121	189	459	3.382
Kunst	6.136	81.868	171.442	1.860.400	110	752	1.618	16.835	6.249	82.638	173.095	1.877.370
Musik	6.126	68.909	112.992	1.570.120	108	820	1.575	19.230	6.237	69.733	114.574	1.589.373
Spiel	166	597	1.503	5.800	23	89	154	2.152	189	686	1.657	7.952
Sport	6.245	124.180	283.343	2.809.570	322	10.281	18.924	229.574	6.585	134.719	302.684	3.041.766
Darstellung und Gestaltung	96	641	1.760	12.274					96	641	1.760	12.274
Sonstiges												
Braille'sche Punkschrift	9	55	122	205					9	55	122	205
Erweitertes Bildungsangebot	201	1.286	2.522	19.515					201	1.286	2.522	19.515
Fach des Modellversuchs Selbstständige Schule	67	683	1.317	14.485	4	54	85	1.201	71	737	1.402	15.686
Fächer für genehmigte Schulversuche	558	15.460	25.964	346.250					558	15.460	25.964	346.250
Förderunterricht	2.679	25.797	42.322	495.530	74	1.227	1.906	26.788	2.765	27.233	44.607	524.650
Gesamtunterricht (nur für Schulkindergarten)	17	144	1.274	1.262					17	144	1.274	1.262
Hausunterricht	32	65	188		2	2	5	23	34	67	193	23
Lebenspraktische Unterweisung	157	6.869	35.255	57.981					157	6.869	35.255	57.981
sonderpädagogische Förderung für behinderte und nichtbehinderte Kinder	748	2.982	16.352	15.201					748	2.982	16.352	15.201
sonderpäd. Förderung im Rahmen von sonderpäd. Fördergr. als Teil einer Grundschule	46	140	802	888					46	140	802	888
Spezielle sonderpädagogische Maßnahmen	650	14.513	53.455	116.854					650	14.513	53.455	116.854
Zus.Förd.i.d. Schuleingangsphase	583	2.162	6.552	33.895					583	2.162	6.552	33.895
Unterweisung	32	820	1.203	27.288					32	820	1.203	27.288
Summe	93.282	1.181.812	3.167.866	25.280.228	4.416	102.744	199.394	2.264.725	97.869	1.287.144	3.371.883	27.569.227
Maximalwert	6.245	139.641	446.211	2.809.570	347	16.013	32.962	354.246	6.585	156.186	480.171	3.041.766

4.6. Unterrichtsfächer berufsbezogener Bereich (BK, S BK)

Unterrichtsfächer 2006/07	Förderschule BK				Berufskolleg				Schulen Insgesamt			
	Schulen	Lerngruppen	erteilte Stunden	Teilnehmer	Schulen	Lerngruppen	erteilte Stunden	Teilnehmer	Schulen	Lerngruppen	erteilte Stunden	Teilnehmer
(1)	(2)	(3)	(4)	(5)	(2)	(3)	(4)	(5)	(2)	(3)	(4)	(5)
Berufsbezogener Bereich im Berufskolleg												
Arbeits- und Betriebswirtschaftslehre					7	13	27	296	7	13	27	296
Arbeitsvorbereitung					2	5	17	103	2	5	17	103
Berufs- und Arbeitspädagogik					29	93	185	1.887	29	93	185	1.887
Betrieb und Gesellschaft / Politik					8	12	23	272	8	12	23	272
Betriebslehre					21	349	1.763	7.972	21	349	1.763	7.972
Betriebspraxis					16	145	519	2.997	16	145	519	2.997
Betriebssoziologie / Arbeitsrecht					13	69	167	1.328	13	69	167	1.328
Betriebswirtschaftslehre	5	61	257	558	182	4.232	16.123	93.241	187	4.293	16.380	93.799
Bürowirtschaft	1	6	25	43	52	975	2.546	21.773	53	981	2.571	21.816
Datenverarbeitung					90	978	2.252	21.803	90	978	2.252	21.803
Didaktik u. Methodik der soz.päd. Praxis mit Übungen	1	3	4	27	49	393	980	8.762	50	396	984	8.789
Fachpraxis	13	108	609	1.017	190	8.373	30.217	164.789	203	8.481	30.826	165.806
Geräte- und Maschinenlehre					7	28	61	738	7	28	61	738
Gestaltungslehre	1	2	8	10	29	327	920	7.574	30	329	928	7.584
Hygiene					45	441	1.034	10.948	45	441	1.034	10.948
Kommunikation	1	5	7	56	93	333	602	7.016	94	338	609	7.072
Kurzschrift					3	5	7	80	3	5	7	80
Mechanik					9	18	39	435	9	18	39	435
Medienerziehung	1	2	2	15	15	39	77	999	16	41	79	1.014
Meß- und Prüftechnik					5	33	74	594	5	33	74	594
Methodik des wissenschaftl. orientierten Arbeitens	1	12	12	113	6	13	24	283	7	25	36	396
Neigungs- und Projektgruppen	3	33	101	282	51	476	842	10.199	54	509	943	10.481
Organisationslehre/Büroorganisation					28	254	532	5.590	28	254	532	5.590
Personalwirtschaft und Soziologie / Politik					46	158	292	3.290	46	158	292	3.290
Fachübergreifender Unterricht	3	5	13	35	51	614	1.207	12.484	54	619	1.220	12.519
Rechnungswesen	1	6	13	60	61	549	1.071	12.647	62	555	1.084	12.707
Fächer des berufsbezogenen Bereichs	20	2.197	6.121	17.609	348	105.782	246.871	2.174.217	368	107.979	252.992	2.191.826
Technisches Zeichnen / Fachzeichnen					15	52	103	1.058	15	52	103	1.058
Technische Grundbildung					5	16	46	365	5	16	46	365
Textverarbeitung	1	5	13	50	93	1.080	2.075	24.375	94	1.085	2.088	24.425
Verfahrenstechnik					7	66	153	1.409	7	66	153	1.409
Verkaufskunde					3	10	20	242	3	10	20	242
Verwaltungskunde					6	22	38	575	6	22	38	575
Volkswirtschaftslehre / Politik					12	30	58	639	12	30	58	639
Recht und Verwaltung	2	2	4	15	84	428	818	9.466	86	430	822	9.481
Wirtschaftsgeographie	1	2	4	17	32	139	274	2.854	33	141	278	2.871
Wirtschaftsinformatik / Organisationslehre	5	53	130	356	107	1.919	4.948	42.514	112	1.972	5.078	42.870
Zeichnen / Werken					21	95	192	2.094	21	95	192	2.094
Summe	60	2.502	7.323	20.263	1.841	128.564	317.198	2.657.908	1.901	131.066	324.521	2.678.171
Maximalwert	20	2.197	6.121	17.609	348	105.782	246.871	2.174.217	368	107.979	252.992	2.191.826

4.7. Bilingualer Unterricht (R, GY, GE)

Unterrichtsfächer 2006/07	Realschule				Gymnasium				Gesamtschule			
	Schulen (2)	Lerngruppen (3)	erteilte Stunden (4)	Teilnehmer (5)	Schulen (2)	Lerngruppen (3)	erteilte Stunden (4)	Teilnehmer (5)	Schulen (2)	Lerngruppen (3)	erteilte Stunden (4)	Teilnehmer (5)
Englisch	41	269	528	6.694	97	977	2.346	24.152	29	157	362	3.904
darunter im Unterrichtsfach												
Erdkunde	38	123	250	3.129	81	396	965	10.120	13	39	97	932
Geschichte	38	99	210	2.476	80	312	753	7.125	10	35	74	831
Politik	19	36	56	906	66	158	367	4.262	5	7	18	194
Biologie	1	1	2	29	20	77	179	2.031	1	3	6	73
Chemie									1	2	4	54
Mathematik					2	5	6	78	1	1	4	31
Physik					1	2	4	11	1	3	6	93
Informatik									1	2	4	53
Kath. Religionslehre	1	4	4	62	1	1	2	28				
Ev. Religionslehre	1	5	5	73								
Philosophie					1	4	4	72				
Musik	1	1	1	19								
Arbeitslehre / Schwerp. Wirtschaft									13	46	98	1.101
Sport									1	1	2	29
Fächer für genehmigte Schulversuche									5	17	47	495
Sozialwissenschaften					12	22	66	425	1	1	2	18
Französisch	4	11	18	271	22	216	519	4.772				
darunter im Unterrichtsfach												
Erdkunde	2	4	6	95	18	88	208	2.002				
Biologie					1	1	3	16				
Chemie					1	1	3	24				
Informatik					1	2	6	43				
Mathematik					1	2	8	44				
Physik	1	2	2	51								
Geschichte	2	3	6	62	19	85	210	1.697				
Politik	1	2	4	63	14	34	75	875				
Sozialwissenschaften					1	1	2	21				
Kunst					2	2	4	50				
Italienisch					2	9	18	206	2	28	67	650
darunter im Unterrichtsfach												
Erdkunde					1	3	6	45	1	6	13	128
Geschichte					1	2	4	51	1	7	21	163
Politik					1	1	2	19	1	10	23	222
Sport					1	3	6	91	1	5	10	137
Niederländisch	4	28	54	727								
darunter im Unterrichtsfach												
Erdkunde	4	15	29	392								
Geschichte	2	5	9	136								
Mathematik	1	1	4	25								
Kunst	1	1	2	32								
Sport	1	1	2	23								
Textilgestaltung	1	2	4	39								
Biologie	1	1	2	32								
Politik	1	2	2	48								
Spanisch					1	4	9	70				
Geschichte					1	4	9	70				
Neugriechisch					3	9	19	209	1	12	22	140
Arbeitslehre / Schwerp. Wirtschaft									1	1	2	14
Biologie									1	1	2	9
Geschichte					3	4	8	84	1	2	2	22
Informatik									1	1	1	8
Kunst									1	2	4	27
Grundkurs in Literatur (Naturwissenschaften (Integration: Physik, Chemie, Biologie))					1	1	3	24				
Griechisch- orthodoxe Religionslehre									1	1	2	12
Physik									1	2	4	20
Sport									1	1	2	22
Sozialwissenschaften					2	4	8	101				
insgesamt	49	308	600	7.692	117	1.215	2.911	29.409	32	197	451	4.694

4.8. Kurse in der gymnasialen Oberstufe (GY und GE)

4.8.1. Religion / Philosophie

Unterrichtsfächer 2006/07	Grundkurs					Leistungskurs				
	Schu- len	Lern- gruppen	erteilte Stunden	Teilnehmer		Schu- len	Lern- gruppen	erteilte Stunden	Teilnehmer	
				insg.	weibl.				insg.	weibl.
(1)	(2)	(3)	(4)	(5)	(5)	(2)	(3)	(4)	(4)	(5)
Religion/Philosophie										
Ev. Religionslehre	773	2.651	7.525	53.899	29.954	6	10	44	175	89
11. Jahrgang	740	1.089	3.015	24.070	13.182					
12. Jahrgang	718	1.024	2.977	22.578	12.637	5	5	21	105	53
13. Jahrgang	483	538	1.533	7.251	4.135	4	5	23	70	36
Jüdische Religionslehre	3	9	27	112	69					
11. Jahrgang	2	3	9	42	28					
12. Jahrgang	2	3	9	45	27					
13. Jahrgang	2	3	9	25	14					
Kath. Religionslehre	779	3.493	9.914	74.608	41.430	11	13	58	153	104
11. Jahrgang	744	1.367	3.760	31.511	17.163					
12. Jahrgang	747	1.350	3.931	30.806	17.124	8	8	38	113	79
13. Jahrgang	547	776	2.224	12.291	7.143	5	5	20	40	25
Griechisch- orthodoxe Religionslehre	2	4	12	39	20					
11. Jahrgang	2	2	6	17	9					
12. Jahrgang	1	1	3	16	8					
13. Jahrgang	1	1	3	6	3					
Philosophie	781	2.973	8.504	59.454	32.686	14	18	83	268	144
11. Jahrgang	768	1.283	3.603	28.737	16.140					
12. Jahrgang	751	1.106	3.222	23.259	12.661	7	7	34	113	59
13. Jahrgang	517	584	1.679	7.458	3.885	11	11	49	155	85

Unterrichtsfächer 2006/07	sonstige Kurse					Kurse insgesamt				
	Schu- len	Lern- gruppen	erteilte Stunden	Teilnehmer		Schu- len	Lern- gruppen	erteilte Stunden	Teilnehmer	
				insg.	weibl.				insg.	weibl.
(1)	(2)	(3)	(4)	(5)	(5)	(2)	(3)	(4)	(5)	
Religion/Philosophie										
Ev. Religionslehre						773	2.661	7.570	54.074	30.043
11. Jahrgang						740	1.089	3.015	24.070	13.182
12. Jahrgang						720	1.029	2.998	22.683	12.690
13. Jahrgang						484	543	1.556	7.321	4.171
Jüdische Religionslehre						3	9	27	112	69
11. Jahrgang						2	3	9	42	28
12. Jahrgang						2	3	9	45	27
13. Jahrgang						2	3	9	25	14
Kath. Religionslehre	1	1	2	22	15	779	3.507	9.974	74.783	41.549
11. Jahrgang						745	1.368	3.762	31.533	17.178
12. Jahrgang						747	1.358	3.969	30.919	17.203
13. Jahrgang						548	781	2.244	12.331	7.168
Griechisch- orthodoxe Religionslehre						2	4	12	39	20
11. Jahrgang						2	2	6	17	9
12. Jahrgang						1	1	3	16	8
13. Jahrgang						1	1	3	6	3
Philosophie						781	2.991	8.588	59.722	32.830
11. Jahrgang						768	1.283	3.603	28.737	16.140
12. Jahrgang						751	1.113	3.256	23.372	12.720
13. Jahrgang						522	595	1.728	7.613	3.970

4.8.2. Deutsch / Gesellschaftslehre

Unterrichtsfächer 2006/07	Grundkurs					Leistungskurs				
	Schulen	Lerngruppen	erteilte Stunden	Teilnehmer		Schulen	Lerngruppen	erteilte Stunden	Teilnehmer	
				insg.	weibl.				insg.	weibl.
(1)	(2)	(3)	(4)	(5)	(5)	(2)	(3)	(4)	(5)	(5)
Deutsch/Gesellschaftslehre										
Deutsch	829	7.492	22.309	170.320	87.722	818	2.553	12.548	51.761	34.360
11. Jahrgang	827	3.311	9.909	80.886	44.083					
12. Jahrgang	822	2.154	6.403	48.216	23.520	815	1.324	6.511	28.181	18.691
13. Jahrgang	814	2.027	5.997	41.218	20.119	799	1.229	6.037	23.580	15.669
Erdkunde	709	2.414	7.050	46.231	20.689	358	605	2.986	11.260	4.265
11. Jahrgang	695	1.286	3.727	28.788	13.171					
12. Jahrgang	512	580	1.723	9.950	4.271	297	319	1.577	6.230	2.370
13. Jahrgang	485	548	1.600	7.493	3.247	271	286	1.410	5.030	1.895
Geschichte	825	5.266	15.094	113.256	60.124	663	1.243	6.056	22.816	9.652
11. Jahrgang	824	2.332	6.743	56.180	29.122					
12. Jahrgang	795	1.475	4.349	31.888	17.597	565	629	3.075	12.281	5.280
13. Jahrgang	789	1.459	4.002	25.188	13.405	562	614	2.982	10.535	4.372
Gesellschaftslehre	1	1	3	24	11	1	1	5	25	13
11. Jahrgang	1	1	3	24	11					
12. Jahrgang						1	1	5	25	13
13. Jahrgang										
Grundkurs in Literatur	661	1.147	3.137	25.330	13.502					
11. Jahrgang										
12. Jahrgang	600	1.025	2.831	22.925	12.375					
13. Jahrgang	86	122	306	2.405	1.127					
Erziehungswissenschaft / Pädagogik	624	2.584	7.562	53.742	40.749	443	898	4.457	18.260	14.619
11. Jahrgang	618	1.374	3.968	32.559	23.908					
12. Jahrgang	515	635	1.889	12.317	9.649	403	471	2.349	10.013	8.025
13. Jahrgang	489	575	1.705	8.866	7.192	380	427	2.108	8.247	6.594
Politik	6	10	22	221	121					
11. Jahrgang	3	4	8	96	42					
12. Jahrgang	1	1	3	21	16					
13. Jahrgang	2	5	11	104	63					
Psychologie	25	121	351	2.689	1.825	9	21	105	407	284
11. Jahrgang	23	63	177	1.596	1.047					
12. Jahrgang	20	31	93	612	433	9	11	55	230	164
13. Jahrgang	20	27	81	481	345	9	10	50	177	120
Rechtskunde	13	38	105	734	391	1	2	10	36	19
11. Jahrgang	11	19	49	423	230					
12. Jahrgang	10	12	35	210	107	1	1	5	21	10
13. Jahrgang	7	7	21	101	54	1	1	5	15	9
Sozialwissenschaften	769	3.852	10.818	81.161	42.179	248	431	2.120	8.121	3.571
11. Jahrgang	717	1.602	4.629	37.676	19.576					
12. Jahrgang	662	996	2.962	20.911	11.002	198	215	1.064	4.237	1.825
13. Jahrgang	690	1.254	3.227	22.574	11.601	200	216	1.057	3.884	1.746

Deutsch / Gesellschaftslehre

Unterrichtsfächer 2006/07	sonstige Kurse					Kurse insgesamt				
	Schu- len	Lern- gruppen	erteilte Stunden	Teilnehmer		Schu- len	Lern- gruppen	erteilte Stunden	Teilnehmer	
				insg.	weibl.				insg.	weibl.
(1)	(2)	(3)	(4)		(5)	(2)	(3)	(4)		(5)
Deutsch/Gesellschaftslehre										
Deutsch	186	329	495	6.977	3.900	829	10.374	35.351	229.058	125.982
11. Jahrgang	186	329	495	6.977	3.900	829	3.640	10.404	87.863	47.983
12. Jahrgang						826	3.478	12.914	76.397	42.211
13. Jahrgang						822	3.256	12.033	64.798	35.788
Erdkunde	2	2	4	47	31	711	3.021	10.040	57.538	24.985
11. Jahrgang	2	2	4	47	31	695	1.288	3.731	28.835	13.202
12. Jahrgang						607	899	3.300	16.180	6.641
13. Jahrgang						572	834	3.010	12.523	5.142
Geschichte	537	959	1.924	20.599	12.645	828	7.468	23.074	156.671	82.421
11. Jahrgang	1	1	1	24	17	824	2.333	6.744	56.204	29.139
12. Jahrgang	16	22	47	447	275	815	2.126	7.470	44.616	23.152
13. Jahrgang	529	936	1.876	20.128	12.353	821	3.009	8.860	55.851	30.130
Gesellschaftslehre						2	2	8	49	24
11. Jahrgang						1	1	3	24	11
12. Jahrgang						1	1	5	25	13
13. Jahrgang										
Grundkurs in Literatur						661	1.147	3.137	25.330	13.502
11. Jahrgang										
12. Jahrgang						600	1.025	2.831	22.925	12.375
13. Jahrgang						86	122	306	2.405	1.127
Erziehungswissenschaft / Pädagogik	1	1	1	24	16	626	3.483	12.020	72.026	55.384
11. Jahrgang	1	1	1	24	16	618	1.375	3.969	32.583	23.924
12. Jahrgang						600	1.106	4.238	22.330	17.674
13. Jahrgang						591	1.002	3.813	17.113	13.786
Politik						6	10	22	221	121
11. Jahrgang						3	4	8	96	42
12. Jahrgang						1	1	3	21	16
13. Jahrgang						2	5	11	104	63
Psychologie						25	142	456	3.096	2.109
11. Jahrgang						23	63	177	1.596	1.047
12. Jahrgang						21	42	148	842	597
13. Jahrgang						21	37	131	658	465
Rechtkunde						13	40	115	770	410
11. Jahrgang						11	19	49	423	230
12. Jahrgang						10	13	40	231	117
13. Jahrgang						7	8	26	116	63
Sozialwissenschaften	587	1.329	2.662	30.653	17.764	825	5.612	15.601	119.935	63.514
11. Jahrgang	2	2	4	31	17	717	1.604	4.633	37.707	19.593
12. Jahrgang	23	35	69	801	502	686	1.246	4.095	25.949	13.329
13. Jahrgang	577	1.292	2.589	29.821	17.245	817	2.762	6.873	56.279	30.592

4.8.3. Mathematik / Naturwissenschaften

Unterrichtsfächer 2006/07	Grundkurs					Leistungskurs				
	Schulen	Lerngruppen	erteilte Stunden	Teilnehmer		Schulen	Lerngruppen	erteilte Stunden	Teilnehmer	
				insg.	weibl.				insg.	weibl.
(1)	(2)	(3)	(4)	(5)	(5)	(2)	(3)	(4)	(4)	(5)
Mathematik/ Naturwissenschaften										
Biologie	828	6.201	18.301	139.276	86.102	791	2.000	9.789	38.628	22.331
11. Jahrgang	828	2.766	8.101	67.444	40.321					
12. Jahrgang	818	1.770	5.264	38.969	24.795	769	1.028	5.046	21.006	12.191
13. Jahrgang	812	1.665	4.936	32.863	20.986	753	972	4.743	17.622	10.140
Chemie	812	3.445	10.101	68.064	34.456	300	440	2.119	6.491	2.759
11. Jahrgang	798	1.507	4.364	32.891	16.841					
12. Jahrgang	775	1.014	3.015	19.283	9.599	210	214	1.036	3.331	1.402
13. Jahrgang	742	924	2.722	15.890	8.016	221	226	1.083	3.160	1.357
Informatik	583	1.702	4.882	27.878	7.001	28	41	200	525	87
11. Jahrgang	556	751	2.147	14.244	4.044					
12. Jahrgang	441	478	1.389	7.293	1.610	19	19	92	255	39
13. Jahrgang	449	473	1.347	6.341	1.347	22	22	108	270	48
Mathematik	828	7.819	23.277	179.753	104.653	811	2.177	10.694	42.684	17.296
11. Jahrgang	827	3.315	9.908	81.537	44.385					
12. Jahrgang	826	2.338	6.949	53.193	32.639	804	1.104	5.433	22.931	9.322
13. Jahrgang	822	2.166	6.420	45.023	27.629	796	1.073	5.262	19.753	7.974
Physik	769	2.960	8.732	58.285	20.149	395	637	3.073	9.586	1.744
11. Jahrgang	758	1.272	3.739	27.889	9.588					
12. Jahrgang	707	869	2.574	16.496	5.803	315	325	1.571	5.108	927
13. Jahrgang	688	819	2.419	13.900	4.758	302	312	1.502	4.478	817

Unterrichtsfächer 2006/07	sonstige Kurse					Kurse insgesamt				
	Schulen	Lerngruppen	erteilte Stunden	Teilnehmer		Schulen	Lerngruppen	erteilte Stunden	Teilnehmer	
				insg.	weibl.				insg.	weibl.
(1)	(2)	(3)	(4)	(5)	(5)	(2)	(3)	(4)	(5)	
Mathematik/ Naturwissenschaften										
Biologie	5	6	6	143	82	828	8.207	28.096	178.047	108.515
11. Jahrgang	5	6	6	143	82	828	2.772	8.107	67.587	40.403
12. Jahrgang						824	2.798	10.310	59.975	36.986
13. Jahrgang						821	2.637	9.679	50.485	31.126
Chemie	3	3	6	72	42	812	3.888	12.226	74.627	37.257
11. Jahrgang	3	3	6	72	42	798	1.510	4.370	32.963	16.883
12. Jahrgang						783	1.228	4.051	22.614	11.001
13. Jahrgang						761	1.150	3.805	19.050	9.373
Informatik	4	5	9	96	47	584	1.748	5.091	28.499	7.135
11. Jahrgang	4	5	9	96	47	557	756	2.156	14.340	4.091
12. Jahrgang						450	497	1.481	7.548	1.649
13. Jahrgang						455	495	1.455	6.611	1.395
Mathematik	331	523	756	10.722	6.222	828	10.519	34.727	233.159	128.171
11. Jahrgang	331	523	756	10.722	6.222	828	3.838	10.664	92.259	50.607
12. Jahrgang						826	3.442	12.382	76.124	41.961
13. Jahrgang						822	3.239	11.681	64.776	35.603
Physik	1	1	1	23	6	769	3.598	11.806	67.894	21.899
11. Jahrgang	1	1	1	23	6	758	1.273	3.740	27.912	9.594
12. Jahrgang						723	1.194	4.145	21.604	6.730
13. Jahrgang						708	1.131	3.921	18.378	5.575

4.8.4. Arbeitslehre / Technik

Unterrichtsfächer 2006/07	Grundkurs					Leistungskurs					
	Schu- len	Lern- gruppen	erteilte Stunden	Teilnehmer		Schu- len	Lern- gruppen	erteilte Stunden	Teilnehmer		
				insg.	weibl.				insg.	weibl.	
(1)	(2)	(3)	(4)	(5)		(2)	(3)	(4)	(5)		
Arbeitslehre/Technik											
Arbeitslehre / Schwerp. Wirtschaft	1	1	3	11	9						
11. Jahrgang											
12. Jahrgang											
13. Jahrgang	1	1	3	11	9						
Arbeitslehre / Schwerp. Technik	1	1	3	24	7						
11. Jahrgang	1	1	3	24	7						
12. Jahrgang											
13. Jahrgang											
Ernährungs- und Nahrungsmittellehre	42	182	542	3.650	2.691	6	10	45	179	127	
11. Jahrgang	41	69	203	1.565	1.149						
12. Jahrgang	40	56	168	1.154	842	5	6	25	110	75	
13. Jahrgang	41	57	171	931	700	4	4	20	69	52	
Technik	36	124	346	2.273	692	7	14	68	212	53	
11. Jahrgang	34	56	156	1.094	343						
12. Jahrgang	28	35	100	676	220	7	8	39	126	40	
13. Jahrgang	26	33	90	503	129	6	6	29	86	13	
Wirtschaftslehre	4	11	21	203	85						
11. Jahrgang	3	4	12	64	19						
12. Jahrgang	1	3	3	76	40						
13. Jahrgang	2	4	6	63	26						

Unterrichtsfächer 2006/07	sonstige Kurse					Kurse insgesamt					
	Schu- len	Lern- gruppen	erteilte Stunden	Teilnehmer		Schu- len	Lern- gruppen	erteilte Stunden	Teilnehmer		
				insg.	weibl.				insg.	weibl.	
(1)	(2)	(3)	(4)	(5)	(2)	(3)	(3)	(4)	(5)		
Arbeitslehre/Technik											
Arbeitslehre / Schwerp. Wirtschaft						1	1	3	11	9	
11. Jahrgang											
12. Jahrgang											
13. Jahrgang						1	1	3	11	9	
Arbeitslehre / Schwerp. Technik						1	1	3	24	7	
11. Jahrgang						1	1	3	24	7	
12. Jahrgang											
13. Jahrgang											
Ernährungs- und Nahrungsmittellehre						45	192	587	3.829	2.818	
11. Jahrgang						41	69	203	1.565	1.149	
12. Jahrgang						43	62	193	1.264	917	
13. Jahrgang						42	61	191	1.000	752	
Technik						36	138	414	2.485	745	
11. Jahrgang						34	56	156	1.094	343	
12. Jahrgang						32	43	139	802	260	
13. Jahrgang						30	39	119	589	142	
Wirtschaftslehre						4	11	21	203	85	
11. Jahrgang						3	4	12	64	19	
12. Jahrgang						1	3	3	76	40	
13. Jahrgang						2	4	6	63	26	

4.8.5. Fremdsprachen

Unterrichtsfächer 2006/07	Grundkurs					Leistungskurs				
	Schulen	Lerngruppen	erteilte Stunden	Teilnehmer		Schulen	Lerngruppen	erteilte Stunden	Teilnehmer	
				insg.	weibl.				insg.	weibl.
(1)	(2)	(3)	(4)	(5)	(5)	(2)	(3)	(4)	(4)	(5)
Fremdsprachen										
Chinesisch	2	6	24	88	58					
11. Jahrgang	2	2	8	36	23					
12. Jahrgang	2	2	8	33	24					
13. Jahrgang	2	2	8	19	11					
Englisch	829	7.388	22.019	166.214	88.640	786	2.454	12.033	48.444	29.251
11. Jahrgang	827	3.319	9.913	80.222	43.690					
12. Jahrgang	824	2.122	6.300	47.038	24.674	776	1.254	6.161	25.996	15.685
13. Jahrgang	817	1.947	5.807	38.954	20.276	767	1.200	5.872	22.448	13.566
Französisch	724	2.697	8.267	44.834	31.141	263	391	1.860	5.221	4.068
11. Jahrgang	683	1.123	3.407	21.061	14.642					
12. Jahrgang	605	794	2.450	12.930	8.924	192	197	948	2.706	2.075
13. Jahrgang	605	780	2.410	10.843	7.575	187	194	912	2.515	1.993
Griechisch	29	63	187	581	262	4	6	30	69	32
11. Jahrgang	25	25	75	286	129					
12. Jahrgang	24	21	61	179	76	3	3	15	43	21
13. Jahrgang	17	17	51	116	57	3	3	15	26	11
Hebräisch	15	32	100	328	207					
11. Jahrgang	12	12	36	148	102					
12. Jahrgang	12	12	39	117	72					
13. Jahrgang	9	8	25	63	33					
Italienisch	124	644	2.242	13.408	8.421	29	58	264	1.011	755
11. Jahrgang	120	276	940	6.263	3.843					
12. Jahrgang	108	200	702	4.054	2.542	23	28	132	540	409
13. Jahrgang	103	168	600	3.091	2.036	24	30	132	471	346
Japanisch	4	13	45	218	119	1	1	4	9	6
11. Jahrgang	3	4	15	101	54					
12. Jahrgang	3	4	14	62	34	1	1	4	9	6
13. Jahrgang	4	5	16	55	31					
Latein	794	2.275	6.836	40.550	22.760	36	52	218	644	373
11. Jahrgang	783	1.433	4.250	28.748	15.381					
12. Jahrgang	425	523	1.588	7.970	5.060	27	29	123	400	234
13. Jahrgang	257	319	998	3.832	2.319	23	23	95	244	139
Niederländisch	41	201	771	4.196	2.525	11	20	97	376	265
11. Jahrgang	41	89	340	1.966	1.172					
12. Jahrgang	40	59	227	1.227	760	8	9	45	186	138
13. Jahrgang	36	53	204	1.003	593	9	11	52	190	127
Portugiesisch	1	7	27	144	85					
11. Jahrgang	1	2	8	51	33					
12. Jahrgang	1	2	8	46	23					
13. Jahrgang	1	3	11	47	29					
Russisch	70	183	643	2.817	1.782	12	18	87	297	178
11. Jahrgang	60	78	270	1.369	844					
12. Jahrgang	47	56	200	828	525	10	10	50	178	107
13. Jahrgang	45	49	173	620	413	8	8	36	119	71
Spanisch	470	2.988	10.751	65.212	40.823	134	256	1.225	4.363	3.332
11. Jahrgang	467	1.285	4.580	30.685	18.778					
12. Jahrgang	432	916	3.332	19.559	12.393	114	130	640	2.313	1.782
13. Jahrgang	413	787	2.839	14.968	9.652	113	126	585	2.050	1.550
Sonstige Fremdsprachen	3	9	31	180	113					
11. Jahrgang	2	4	15	59	35					
12. Jahrgang	1	1	4	29	20					
13. Jahrgang	1	4	12	92	58					

Fremdsprachen [Teil II]

Unterrichtsfächer 2006/07	sonstige Kurse					Kurse insgesamt				
	Schu- len	Lern- gruppen	erteilte Stunden	Teilnehmer		Schu- len	Lern- gruppen	erteilte Stunden	Teilnehmer	
				insg.	weibl.				insg.	weibl.
(1)	(2)	(3)	(4)	(5)	(2)	(3)	(3)	(4)	(5)	
Fremdsprachen										
Chinesisch						2	6	24	88	58
11. Jahrgang						2	2	8	36	23
12. Jahrgang						2	2	8	33	24
13. Jahrgang						2	2	8	19	11
Englisch	310	499	736	10.130	5.658	829	10.341	34.789	224.788	123.549
11. Jahrgang	310	499	736	10.130	5.658	828	3.818	10.649	90.352	49.348
12. Jahrgang						826	3.376	12.461	73.034	40.359
13. Jahrgang						820	3.147	11.679	61.402	33.842
Französisch	52	56	86	700	509	726	3.144	10.213	50.755	35.718
11. Jahrgang	52	56	86	700	509	683	1.179	3.493	21.761	15.151
12. Jahrgang						637	991	3.398	15.636	10.999
13. Jahrgang						639	974	3.322	13.358	9.568
Griechisch	1	1	1	4	2	29	70	218	654	296
11. Jahrgang	1	1	1	4	2	25	26	76	290	131
12. Jahrgang						25	24	76	222	97
13. Jahrgang						19	20	66	142	68
Hebräisch						15	32	100	328	207
11. Jahrgang						12	12	36	148	102
12. Jahrgang						12	12	39	117	72
13. Jahrgang						9	8	25	63	33
Italienisch	1	1	1	17	7	124	703	2.507	14.436	9.183
11. Jahrgang	1	1	1	17	7	120	277	941	6.280	3.850
12. Jahrgang						113	228	834	4.594	2.951
13. Jahrgang						108	198	732	3.562	2.382
Japanisch						4	14	49	227	125
11. Jahrgang						3	4	15	101	54
12. Jahrgang						4	5	18	71	40
13. Jahrgang						4	5	16	55	31
Latein	3	4	6	79	64	794	2.331	7.060	41.273	23.197
11. Jahrgang	3	4	6	79	64	783	1.437	4.256	28.827	15.445
12. Jahrgang						432	552	1.711	8.370	5.294
13. Jahrgang						266	342	1.093	4.076	2.458
Niederländisch						41	221	868	4.572	2.790
11. Jahrgang						41	89	340	1.966	1.172
12. Jahrgang						41	68	272	1.413	898
13. Jahrgang						40	64	256	1.193	720
Portugiesisch						1	7	27	144	85
11. Jahrgang						1	2	8	51	33
12. Jahrgang						1	2	8	46	23
13. Jahrgang						1	3	11	47	29
Russisch	1	1	1	12	10	71	202	731	3.126	1.970
11. Jahrgang	1	1	1	12	10	60	79	271	1.381	854
12. Jahrgang						55	66	250	1.006	632
13. Jahrgang						50	57	209	739	484
Spanisch	3	5	5	129	70	470	3.249	11.981	69.704	44.225
11. Jahrgang	3	5	5	129	70	467	1.290	4.585	30.814	18.848
12. Jahrgang						433	1.046	3.972	21.872	14.175
13. Jahrgang						416	913	3.424	17.018	11.202
Sonstige Fremdsprachen						3	9	31	180	113
11. Jahrgang						2	4	15	59	35
12. Jahrgang						1	1	4	29	20
13. Jahrgang						1	4	12	92	58

Fremdsprachen [Teil III]

Unterrichtsfächer 2006/07	Grundkurs					Leistungskurs				
	Schulen	Lerngruppen	erteilte Stunden	Teilnehmer		Schulen	Lerngruppen	erteilte Stunden	Teilnehmer	
				insg.	weibl.				insg.	weibl.
(1)	(2)	(3)	(4)	(5)	(5)	(2)	(3)	(4)	(5)	(5)
Türkisch	13	31	91	535	309	3	4	20	75	37
11. Jahrgang	12	15	42	289	166					
12. Jahrgang	8	8	25	131	77	3	3	15	64	29
13. Jahrgang	8	8	24	115	66	1	1	5	11	8
Neugriechisch	2	5	15	23	12	1	2	10	20	11
11. Jahrgang	2	3	9	18	10					
12. Jahrgang	1	1	3	2	1	1	1	5	14	8
13. Jahrgang	1	1	3	3	1	1	1	5	6	3
Arabisch als Pflichtfremdsprache										
11. Jahrgang										
12. Jahrgang										
13. Jahrgang										

Unterrichtsfächer 2006/07	sonstige Kurse					Kurse insgesamt				
	Schulen	Lerngruppen	erteilte Stunden	Teilnehmer		Schulen	Lerngruppen	erteilte Stunden	Teilnehmer	
				insg.	weibl.				insg.	weibl.
(1)	(2)	(3)	(4)	(5)	(5)	(2)	(3)	(4)	(5)	
Türkisch						13	35	111	610	346
11. Jahrgang						12	15	42	289	166
12. Jahrgang						10	11	40	195	106
13. Jahrgang						8	9	29	126	74
Neugriechisch						2	7	25	43	23
11. Jahrgang						2	3	9	18	10
12. Jahrgang						2	2	8	16	9
13. Jahrgang						2	2	8	9	4
Arabisch als Pflichtfremdsprache	2	3	7	24	24	2	3	7	24	24
11. Jahrgang	2	1	2	9	9	2	1	2	9	9
12. Jahrgang	2	1	2	12	12	2	1	2	12	12
13. Jahrgang	1	1	3	3	3	1	1	3	3	3

4.8.6. Künstlerische Fächer / Sport

Unterrichtsfächer 2006/07	Grundkurs					Leistungskurs					
	Schu- len	Lern- gruppen	erteilte Stunden	Teilnehmer		Schu- len	Lern- gruppen	erteilte Stunden	Teilnehmer		
				insg.	weibl.				insg.	weibl.	
(1)	(2)	(3)	(4)	(5)		(2)	(3)	(4)	(5)		
Künstlerische Fächer/Sport											
Instrumentalpraktischer bzw. vokalpraktischer Grundkurs	121	189	459	3.382	1.994						
11. Jahrgang											
12. Jahrgang	112	164	399	2.990	1.759						
13. Jahrgang	25	25	60	392	235						
Kunst	826	4.334	12.298	93.965	55.813	214	375	1.825	6.595	5.074	
11. Jahrgang	825	2.224	6.225	53.928	31.849						
12. Jahrgang	806	1.446	4.173	31.823	18.656	181	190	938	3.558	2.710	
13. Jahrgang	570	664	1.900	8.214	5.308	175	185	886	3.037	2.364	
Darstellung und Gestaltung	1	1	3	19	9						
11. Jahrgang											
12. Jahrgang											
13. Jahrgang	1	1	3	19	9						
Musik	765	2.341	6.563	45.382	21.149	30	42	190	486	292	
11. Jahrgang	757	1.252	3.503	27.873	13.080						
12. Jahrgang	646	783	2.210	14.558	6.702	23	24	109	324	202	
13. Jahrgang	299	306	850	2.951	1.367	18	18	81	162	90	
Sport	828	9.034	22.371	215.983	119.701	117	241	1.134	4.994	1.737	
11. Jahrgang	825	3.201	7.834	80.039	43.637						
12. Jahrgang	824	3.032	7.627	73.666	41.102	106	129	606	2.845	1.022	
13. Jahrgang	821	2.801	6.910	62.278	34.962	100	112	528	2.149	715	

Unterrichtsfächer 2006/07	sonstige Kurse					Kurse insgesamt					
	Schu- len	Lern- gruppen	erteilte Stunden	Teilnehmer		Schu- len	Lern- gruppen	erteilte Stunden	Teilnehmer		
				insg.	weibl.				insg.	weibl.	
(1)	(2)	(3)	(4)	(5)	(2)	(3)	(4)	(5)			
Künstlerische Fächer/Sport											
Instrumentalpraktischer bzw. vokalpraktischer Grundkurs						121	189	459	3.382	1.994	
11. Jahrgang											
12. Jahrgang						112	164	399	2.990	1.759	
13. Jahrgang						25	25	60	392	235	
Kunst	2	5	19	114	74	826	4.714	14.141	100.674	60.961	
11. Jahrgang	2	5	19	114	74	826	2.229	6.244	54.042	31.923	
12. Jahrgang						817	1.636	5.111	35.381	21.366	
13. Jahrgang						623	849	2.786	11.251	7.672	
Darstellung und Gestaltung	1	1	3	19	9						
11. Jahrgang											
12. Jahrgang											
13. Jahrgang	1	1	3	19	9						
Musik	1	2	4	37	22	765	2.385	6.757	45.905	21.463	
11. Jahrgang	1	2	4	37	22	758	1.254	3.507	27.910	13.102	
12. Jahrgang						648	807	2.319	14.882	6.904	
13. Jahrgang						305	324	931	3.113	1.457	
Sport	3	12	25	285	157	828	9.287	23.530	221.262	121.595	
11. Jahrgang	3	12	25	285	157	827	3.213	7.859	80.324	43.794	
12. Jahrgang						826	3.161	8.233	76.511	42.124	
13. Jahrgang						822	2.913	7.438	64.427	35.677	

4.8.7. Sonstiges

Unterrichtsfächer 2006/07	Grundkurs					Leistungskurs					
	Schu- len	Lern- gruppen	erteilte Stunden	Teilnehmer		Schu- len	Lern- gruppen	erteilte Stunden	Teilnehmer		
				insg.	weibl.				insg.	weibl.	
(1)	(2)	(3)	(4)	(5)		(2)	(3)	(4)	(5)		
Sonstige Fächer											
sonderpädagogische Förderung für behinderte und nichtbehinderte Kinder											
11. Jahrgang											
12. Jahrgang	1	1	3	1							
13. Jahrgang	1	1	4	1							
Fächer für genehmigte Schulversuche											
11. Jahrgang	11	34	63	702	347						
12. Jahrgang	7	12	26	298	148						
13. Jahrgang	6	15	22	325	153						
13. Jahrgang	4	7	15	79	46						

Unterrichtsfächer 2006/07	sonstige Kurse					Kurse insgesamt					
	Schu- len	Lern- gruppen	erteilte Stunden	Teilnehmer		Schu- len	Lern- gruppen	erteilte Stunden	Teilnehmer		
				insg.	weibl.				insg.	weibl.	
(1)	(2)	(3)	(4)	(5)		(2)	(3)	(4)	(5)		
Sonstige Fächer											
sonderpädagogische Förderung für behinderte und nichtbehinderte Kinder											
11. Jahrgang						2	2	7	2		
12. Jahrgang						1	1	3	1		
13. Jahrgang						1	1	4	1		
Fächer für genehmigte Schulversuche											
11. Jahrgang	4	11	11	288	142	15	45	74	990	489	
12. Jahrgang	4	11	11	288	142	11	23	37	586	290	
13. Jahrgang						6	15	22	325	153	
13. Jahrgang						4	7	15	79	46	

4.9. Besondere Unterrichtsveranstaltungen und Ganztagsunterricht

Unterrichtsfächer 2006/07	Grundschule				Hauptschule				Volksschule			
	Schulen	Lerngruppen	erteilte Stunden	Teilnehmer	Schulen	Lerngruppen	erteilte Stunden	Teilnehmer	Schulen	Lerngruppen	erteilte Stunden	Teilnehmer
(1)	(2)	(3)	(4)	(5)	(2)	(3)	(4)	(5)	(2)	(3)	(4)	(5)
Ganztags												
Arbeitsstunde im Ganztagsbereich	14	100	207	1.570	160	3.648	5.479	68.719				
Arbeitsgemeinschaft im Ganztagsbereich	16	148	406	2.679	171	1.973	3.697	29.385	2	23	57	386
Förderangebot	10	28	62	389	153	2.318	3.849	34.664				
Besondere Maßnahmen/zusätzliche Unterrichtsveranstaltungen												
Unterricht in einer Profilgruppe												
Unterricht in einer Muttersprache anstelle einer Pflichtfremdsprache oder einer Wahlpflichtfaches												
Sportförderunterricht	781	1.201	1.956	16.084	67	135	271	1.940				
Schüler mit isolierter Lese- und Rechtschreibschwäche (Legasthenikerguppe)	1.269	3.498	5.630	32.485	130	390	699	3.475				
Muttersprachlicher Ergänzungsunterricht für ausländische Schüler in Vorbereitungs- und Regelklassen	725	2.559	8.997	44.659	269	1.242	4.020	18.368				
Fördergruppe für ausl. bzw. ausgesied. Schüler o. dt. Sprachkenntn., die keine Vorber.- bzw. Auffangklasse besuchen	373	1.034	3.087	9.542	187	792	2.390	7.107				
zusätzlicher Förderunterricht für ausländische bzw. ausgesiedelte Schüler in Regelklassen	1.269	6.195	12.851	68.649	442	3.817	7.301	45.357				
Maßnahmen äußerer Differenzierung in Klassen mit hohem Ausländer- bzw. Aussiedleranteil	724	4.628	10.283	53.417	274	3.430	6.576	37.596	1	15	89	123
Erweitertes Bildungsangebot					201	1.289	2.532	19.562				
zusätzliche Unterrichtsveranstaltung (z.B. Schulchor)	1.969	8.375	14.123	142.302	281	1.317	2.644	18.573				

Unterrichtsfächer 2006/07	Realschule				Gymnasium				Gesamtschule			
	Schulen	Lerngruppen	erteilte Stunden	Teilnehmer	Schulen	Lerngruppen	erteilte Stunden	Teilnehmer	Schulen	Lerngruppen	erteilte Stunden	Teilnehmer
(1)	(2)	(3)	(4)	(5)	(2)	(3)	(4)	(5)	(2)	(3)	(4)	(5)
Ganztags												
Arbeitsstunde im Ganztagsbereich	12	400	423	7.863	11	503	617	11.872	158	8.319	10.856	219.337
Arbeitsgemeinschaft im Ganztagsbereich	20	328	500	6.057	24	588	954	10.476	198	6.421	11.526	111.502
Förderangebot	13	268	405	4.351	12	212	238	3.836	54	588	855	10.089
Besondere Maßnahmen/zusätzliche Unterrichtsveranstaltungen												
Unterricht in einer Profilgruppe					6	20	46	407				
Unterricht in einer Muttersprache anstelle einer Pflichtfremdsprache oder einer Wahlpflichtfaches	2	3	6	46	5	22	52	231	12	53	166	1.042
Sportförderunterricht	36	55	88	876	20	42	87	936	10	39	75	654
Schüler mit isolierter Lese- und Rechtschreibschwäche (Legasthenikerguppe)	111	237	365	2.698	33	60	81	901	59	291	457	3.370
Muttersprachlicher Ergänzungsunterricht für ausländische Schüler in Vorbereitungs- und Regelklassen	28	136	289	2.180	17	45	111	756	66	419	937	7.888
Fördergruppe für ausl. bzw. ausgesied. Schüler o. dt. Sprachkenntn., die keine Vorber.- bzw. Auffangklasse besuchen	21	74	215	753	13	55	161	682	16	58	218	612
zusätzlicher Förderunterricht für ausländische bzw. ausgesiedelte Schüler in Regelklassen	82	251	378	4.075	51	119	208	1.885	76	960	1.630	15.530
Maßnahmen äußerer Differenzierung in Klassen mit hohem Ausländer- bzw. Aussiedleranteil	39	307	527	4.644	12	52	88	701	49	957	1.695	13.181
Erweitertes Bildungsangebot												
zusätzliche Unterrichtsveranstaltung (z.B. Schulchor)	439	3.465	5.633	61.564	539	5.662	8.447	113.912	55	482	682	15.900

Besondere Unterrichtsveranstaltungen und Ganztagsunterricht [Teil II]

Unterrichtsfächer 2006/07	Förderschule G/H				Förderschule R/Gy				Förderschule allgemein bildend			
	Schulen	Lerngruppen	erteilte Stunden	Teilnehmer	Schulen	Lerngruppen	erteilte Stunden	Teilnehmer	Schulen	Lerngruppen	erteilte Stunden	Teilnehmer
(1)	(2)	(3)	(4)	(5)	(2)	(3)	(4)	(5)	(2)	(3)	(4)	(5)
Ganztag												
Arbeitsstunde im Ganztagsbereich	4	41	68	499	1	6	7	10	5	47	75	509
Arbeitsgemeinschaft im Ganztagsbereich	40	843	2.029	7.982	1	16	42	126	41	859	2.071	8.108
Förderangebot	15	123	310	1.284	1	7	12	88	16	130	322	1.372
Besondere Maßnahmen/zusätzliche Unterrichtsveranstaltungen												
Unterricht in einer Profilgruppe												
Unterricht in einer Muttersprache anstelle einer Pflichtfremdsprache oder einer Wahlpflichtfaches	2	3	8	20					2	3	8	20
Sportförderunterricht	69	151	368	1.659					69	151	368	1.659
Schüler mit isolierter Lese- und Rechtschreibschwäche (Legasthenikergruppe)	18	41	95	277	1	3	8	37	19	44	103	314
Muttersprachlicher Ergänzungsunterricht für ausländische Schüler in Vorbereitungs- und Regelklassen	79	244	488	1.743					79	244	488	1.743
Fördergruppe für ausl. bzw. ausgesied. Schüler o. dt. Sprachkenntn., die keine Vorber.- bzw. Auffangklasse besuchen	16	70	166	408					16	70	166	408
zusätzlicher Förderunterricht für ausländische bzw. ausgesiedelte Schüler in Regelklassen	79	406	861	2.890	2	17	41	136	81	423	902	3.026
Maßnahmen äußerer Differenzierung in Klassen mit hohem Ausländer- bzw. Aussiedleranteil	89	477	1.126	3.200					89	477	1.126	3.200
Erweitertes Bildungsangebot												
zusätzliche Unterrichtsveranstaltung (z.B. Schulchor)	176	1.733	4.264	14.956	2	13	23	168	178	1.746	4.287	15.124

Unterrichtsfächer 2006/07	Allgemein bildende Schulen				Berufskolleg				Schulen insgesamt			
	Schulen	Lerngruppen	erteilte Stunden	Teilnehmer	Schulen	Lerngruppen	erteilte Stunden	Teilnehmer	Schulen	Lerngruppen	erteilte Stunden	Teilnehmer
(1)	(2)	(3)	(4)	(5)	(2)	(3)	(4)	(5)	(2)	(3)	(4)	(5)
Ganztag												
Arbeitsstunde im Ganztagsbereich	360	13.017	17.657	309.870					360	13.017	17.657	309.870
Arbeitsgemeinschaft im Ganztagsbereich	472	10.340	19.211	168.593					472	10.340	19.211	168.593
Förderangebot	258	3.544	5.730	54.701					258	3.544	5.730	54.701
Besondere Maßnahmen/zusätzliche Unterrichtsveranstaltungen												
Unterricht in einer Profilgruppe	6	20	46	407					6	20	46	407
Unterricht in einer Muttersprache anstelle einer Pflichtfremdsprache oder einer Wahlpflichtfaches	21	81	232	1.339					21	81	232	1.339
Sportförderunterricht	983	1.623	2.845	22.149					983	1.623	2.845	22.149
Schüler mit isolierter Lese- und Rechtschreibschwäche (Legasthenikergruppe)	1.621	4.520	7.335	43.243					1.621	4.520	7.335	43.243
Muttersprachlicher Ergänzungsunterricht für ausländische Schüler in Vorbereitungs- und Regelklassen	1.184	4.645	14.842	75.594					1.184	4.645	14.842	75.594
Fördergruppe für ausl. bzw. ausgesied. Schüler o. dt. Sprachkenntn., die keine Vorber.- bzw. Auffangklasse besuchen	626	2.083	6.237	19.104					626	2.083	6.237	19.104
zusätzlicher Förderunterricht für ausländische bzw. ausgesiedelte Schüler in Regelklassen	2.001	11.765	23.270	138.522					2.001	11.765	23.270	138.522
Maßnahmen äußerer Differenzierung in Klassen mit hohem Ausländer- bzw. Aussiedleranteil	1.188	9.866	20.384	112.862					1.188	9.866	20.384	112.862
Erweitertes Bildungsangebot	201	1.289	2.532	19.562					201	1.289	2.532	19.562
zusätzliche Unterrichtsveranstaltung (z.B. Schulchor)	3.461	21.047	35.816	367.375					3.461	21.047	35.816	367.375

4.10. Erteilter Unterricht mit und ohne Lehrbefähigung

Erteilte Stunden nach Lehrbefähigung Sek. I 2006/07	Hauptschule			Realschule			Gesamtschule			Gymnasium		
	mit Lehrbef.	ohne Lehrbef.	Anteil ohne Lehrbef.	mit Lehrbef.	ohne Lehrbef.	Anteil ohne Lehrbef.	mit Lehrbef.	ohne Lehrbef.	Anteil ohne Lehrbef.	mit Lehrbef.	ohne Lehrbef.	Anteil ohne Lehrbef.
(1)	(2)	(3)	(4)	(5)	(6)	(7)	(8)	(9)	(10)	(11)	(12)	(13)
Sekundarstufe I insgesamt												
Deutsch	58.695	28.098	32,4%	54.000	3.640	6,3%	37.990	5.772	13,2%	55.220	1.230	2,2%
Mathematik	44.436	19.657	30,7%	43.933	8.353	16,0%	29.231	6.091	17,2%	52.129	2.995	5,4%
Englisch	35.557	19.837	35,8%	50.375	2.576	4,9%	31.581	2.481	7,3%	55.096	991	1,8%
Sport / Bewegungserziehung	25.395	6.132	19,4%	31.010	1.708	5,2%	19.325	1.558	7,5%	37.117	665	1,8%
Biologie	11.972	6.635	35,7%	21.813	1.705	7,3%	6.218	757	10,9%	24.407	817	3,2%
Kunst / Kunsterziehung	9.500	10.312	52,0%	14.630	4.585	23,9%	8.550	2.922	25,5%	17.631	2.453	12,2%
Geschichte	9.160	11.220	55,1%	13.989	2.659	16,0%	1.200	588	32,9%	18.304	1.179	6,1%
Physik	8.708	6.608	43,1%	13.071	3.100	19,2%	5.137	924	15,2%	18.046	1.219	6,3%
Erdkunde / Geographie	7.194	8.728	54,8%	14.460	1.941	11,8%	1.161	556	32,4%	18.813	765	3,9%
Französisch	31	134	81,2%	18.263	926	4,8%	4.977	167	3,2%	28.034	295	1,0%
Musik / Rhythmik	5.248	2.946	36,0%	10.310	1.431	12,2%	7.325	1.065	12,7%	17.587	1.449	7,6%
Chemie	4.458	2.699	37,7%	12.726	774	5,7%	7.086	459	6,1%	14.746	196	1,3%
Katholische Religionslehre	6.926	2.643	27,6%	10.502	1.320	11,2%	4.294	444	9,4%	13.820	866	5,9%
Evangelische Religionslehre	4.405	1.877	29,9%	7.335	1.005	12,0%	4.735	832	14,9%	10.285	927	8,3%
Politik	206	603	74,5%	5.206	8.239	61,3%	299	468	61,0%	10.152	4.271	29,6%
5. Jahrgang												
Deutsch	8.933	4.456	33,3%	9.321	924	9,0%	6.848	1.417	17,1%	11.231	297	2,6%
Mathematik	5.158	2.792	35,1%	6.581	2.098	24,2%	4.255	1.195	21,9%	9.749	1.030	9,6%
Englisch	4.346	2.844	39,6%	8.244	897	9,8%	4.884	512	9,5%	11.574	293	2,5%
Sport / Bewegungserziehung	3.723	895	19,4%	5.472	289	5,0%	3.373	218	6,1%	7.793	78	1,0%
Biologie	1.470	899	37,9%	3.067	529	14,7%	827	151	15,4%	4.996	198	3,8%
Kunst / Kunsterziehung	1.082	1.463	57,5%	1.869	1.076	36,5%	1.500	557	27,1%	3.928	798	16,9%
Geschichte	941	1.416	60,1%	33	10	23,3%	65	22	25,3%	473	51	9,7%
Physik	835	1.073	56,2%	1.394	769	35,5%	68	36	34,5%	636	141	18,1%
Erdkunde / Geographie	837	1.123	57,3%	2.828	562	16,6%	254	122	32,4%	4.523	298	6,2%
Französisch	0	0	---	15	0	---	14	0	---	315	6	1,9%
Musik / Rhythmik	1.163	669	36,5%	2.838	520	15,5%	1.856	291	13,5%	4.371	571	11,6%
Chemie	114	136	54,4%	2	9	81,8%	10	4	28,6%	12	2	14,3%
Katholische Religionslehre	1.055	427	28,8%	1.793	280	13,5%	850	94	9,9%	2.583	211	7,6%
Evangelische Religionslehre	755	341	31,1%	1.327	224	14,4%	881	181	17,0%	2.031	244	10,7%
Politik	27	90	76,9%	459	1.851	80,1%	28	88	75,9%	1.637	1.369	45,5%
8. Jahrgang												
Deutsch	7.625	3.347	30,5%	8.443	299	3,4%	5.333	483	8,3%	9.181	152	1,6%
Mathematik	7.988	3.352	29,6%	7.423	1.089	12,8%	5.027	876	14,8%	9.042	332	3,5%
Englisch	6.521	3.672	36,0%	8.323	206	2,4%	5.407	437	7,5%	9.123	155	1,7%
Sport / Bewegungserziehung	4.290	962	18,3%	4.666	148	3,1%	2.696	117	4,2%	5.536	60	1,1%
Biologie	1.940	1.100	36,2%	3.859	112	2,8%	1.465	125	7,9%	4.319	56	1,3%
Kunst / Kunsterziehung	1.777	1.862	51,2%	2.659	602	18,5%	1.312	424	24,4%	2.327	180	7,2%
Geschichte	1.593	1.959	55,2%	2.870	512	15,1%	248	130	34,4%	153	8	5,0%
Physik	1.407	933	39,9%	2.650	475	15,2%	1.083	206	16,0%	4.220	222	5,0%
Erdkunde / Geographie	1.248	1.624	56,5%	2.990	330	9,9%	128	61	32,4%	4.447	109	2,4%
Französisch	2	26	92,9%	2.186	63	2,8%	1.072	27	2,5%	5.143	36	0,7%
Musik / Rhythmik	547	288	34,5%	1.103	57	4,9%	606	54	8,1%	1.843	102	5,2%
Chemie	971	565	36,8%	3.311	224	6,3%	1.193	101	7,8%	327	0	---
Katholische Religionslehre	1.163	436	27,3%	1.625	193	10,6%	525	42	7,4%	2.070	125	5,7%
Evangelische Religionslehre	679	290	29,9%	1.023	106	9,4%	518	90	14,8%	1.450	125	7,9%
Politik	30	87	74,4%	944	1.082	53,4%	53	58	52,3%	3.062	1.142	27,2%

Gymnasium und Gesamtschule ohne die Jahrgangsstufen 11-13.

5. Lehrkräfte

5.1. Altersstruktur (hauptamtliche / hauptberufliche Lehrkräfte)

ha/hb-Lehrkräfte 2006/07	G	H	V	R	GY	GE	FW	F G/H	F R/GY	F BK	BK	WBK	Alle Schulformen
(1)	(2)	(3)	(4)	(5)	(6)	(7)	(8)	(9)	(10)	(11)	(12)	(13)	(14)=(2)...(13)
Lehrkräfte insgesamt	40.611	19.588	45	18.136	34.827	17.047	1.656	17.678	105	548	24.173	1.715	176.129
bis 30 Jahre	3.736	661	3	569	1.877	667	41	1.501	9	18	688	64	9.834
31 - 40 Jahre	9.468	3.167	6	4.005	6.826	3.255	244	4.739	32	99	6.082	352	38.275
31 - 35 Jahre	4.993	1.390	4	1.751	3.775	1.377	82	2.737	21	35	2.333	177	18.675
36 - 40 Jahre	4.475	1.777	2	2.254	3.051	1.878	162	2.002	11	64	3.749	175	19.600
41 - 50 Jahre	8.131	4.808	11	5.134	6.532	6.382	772	5.482	16	210	7.169	420	45.067
41 - 45 Jahre	3.584	1.722	2	1.856	2.611	2.319	288	2.397	8	78	3.273	108	18.246
46 - 50 Jahre	4.547	3.086	9	3.278	3.921	4.063	484	3.085	8	132	3.896	312	26.821
51 - 60 Jahre	17.302	9.520	21	7.572	17.372	6.232	550	5.409	44	201	8.851	770	73.844
51 - 55 Jahre	9.675	4.985	11	4.353	9.621	3.823	396	3.650	23	121	4.716	458	41.832
56 - 60 Jahre	7.627	4.535	10	3.219	7.751	2.409	154	1.759	21	80	4.135	312	32.012
ab 61 Jahre	1.974	1.432	4	856	2.220	511	49	547	4	20	1.383	109	9.109
Durchschnittsalter	46,5	49,6	49,8	47,8	48,6	47,2	47,5	44,6	45,5	47,6	47,3	48,5	47,4
bis 30 Jahre	9,2%	3,4%	6,7%	3,1%	5,4%	3,9%	2,5%	8,5%	8,6%	3,3%	2,8%	3,7%	5,6%
31 - 40 Jahre	23,3%	16,2%	13,3%	22,1%	19,6%	19,1%	14,7%	26,8%	30,5%	18,1%	25,2%	20,5%	21,7%
31 - 35 Jahre	12,3%	7,1%	8,9%	9,7%	10,8%	8,1%	5,0%	15,5%	20,0%	6,4%	9,7%	10,3%	10,6%
36 - 40 Jahre	11,0%	9,1%	4,4%	12,4%	8,8%	11,0%	9,8%	11,3%	10,5%	11,7%	15,5%	10,2%	11,1%
41 - 50 Jahre	20,0%	24,5%	24,4%	28,3%	18,8%	37,4%	46,6%	31,0%	15,2%	38,3%	29,7%	24,5%	25,6%
41 - 45 Jahre	8,8%	8,8%	4,4%	10,2%	7,5%	13,6%	17,4%	13,6%	7,6%	14,2%	13,5%	6,3%	10,4%
46 - 50 Jahre	11,2%	15,8%	20,0%	18,1%	11,3%	23,8%	29,2%	17,5%	7,6%	24,1%	16,1%	18,2%	15,2%
51 - 60 Jahre	42,6%	48,6%	46,7%	41,8%	49,9%	36,6%	33,2%	30,6%	41,9%	36,7%	36,6%	44,9%	41,9%
51 - 55 Jahre	23,8%	25,4%	24,4%	24,0%	27,6%	22,4%	23,9%	20,6%	21,9%	22,1%	19,5%	26,7%	23,8%
56 - 60 Jahre	18,8%	23,2%	22,2%	17,7%	22,3%	14,1%	9,3%	10,0%	20,0%	14,6%	17,1%	18,2%	18,2%
ab 61 Jahre	4,9%	7,3%	8,9%	4,7%	6,4%	3,0%	3,0%	3,1%	3,8%	3,6%	5,7%	6,4%	5,2%

5.2. Geschlecht

Geschlecht 2006/07	G	H	V	R	GY	GE	FW	F G/H	F R/GY	F BK	BK	WBK	alle Schulformen
(1)	(2)	(3)	(4)	(5)	(6)	(7)	(8)	(9)	(10)	(11)	(12)	(13)	(14)=(2)...(13)
Lehrkräfte insgesamt	43.984	20.590	46	19.355	38.962	18.510	1.689	19.032	111	584	26.422	1.764	191.049
darunter weiblich	39.413	12.458	27	12.709	19.517	10.334	1.053	14.225	76	261	11.247	867	122.187
Anteil	89,6%	60,5%	58,7%	65,7%	50,1%	55,8%	62,3%	74,7%	68,5%	44,7%	42,6%	49,1%	64,0%
darunter männlich	4.571	8.132	19	6.646	19.445	8.176	636	4.807	35	323	15.175	897	68.862
Anteil	10,4%	39,5%	41,3%	34,3%	49,9%	44,2%	37,7%	25,3%	31,5%	55,3%	57,4%	50,9%	36,0%
darunter ha / hb-Lehrkräfte	40.611	19.588	45	18.136	34.827	17.047	1.656	17.678	105	548	24.173	1.715	176.129
darunter weiblich	36.297	11.881	26	11.932	17.128	9.470	1.033	13.129	72	245	10.117	836	112.166
Anteil	89,4%	60,7%	57,8%	65,8%	49,2%	55,6%	62,4%	74,3%	68,6%	44,7%	41,9%	48,7%	63,7%
darunter männlich	4.314	7.707	19	6.204	17.699	7.577	623	4.549	33	303	14.056	879	63.963
Anteil	10,6%	39,3%	42,2%	34,2%	50,8%	44,4%	37,6%	25,7%	31,4%	55,3%	58,1%	51,3%	36,3%

5.3. Rechtsverhältnis

Rechtsverhältnis 2006/07	G	H	V	R	GY	GE	FW	F G/H	F R/GY	F BK	BK	WBK	Alle Schulformen
(1)	(2)	(3)	(4)	(5)	(6)	(7)	(8)	(9)	(10)	(11)	(12)	(13)	(14)=(2)...(13)
Lehrkräfte insgesamt	43.984	20.590	46	19.355	38.962	18.510	1.689	19.032	111	584	26.422	1.764	191.049
darunter im Beamtenverhältnis	37.813	15.811	28	15.709	33.989	14.718		15.378	95	331	19.088	1.319	154.279
auf Lebenszeit	32.830	14.309	27	14.133	27.756	12.267		13.389	83	286	15.850	1.128	132.058
auf Probe	603	56		139	445	139		116	1	9	175	22	1.705
auf Probe z. A.	1.716	611	1	500	2.361	1.029		785	6	26	1.825	144	9.004
auf Widerruf (LAA)	2.653	833		930	3.399	1.274		1.085	5	9	1.156	24	11.368
Beamte, nebenamtlich	11	2		7	28	9		3		1	82	1	144
darunter im Angestelltenverhältnis	6.070	4.683	17	3.528	4.639	3.741		3.618	15	249	6.906	445	33.911
mit unbefristeten BAT-Vertrag	3.738	4.200	12	2.763	3.156	3.132		2.492	13	169	5.398	362	25.435
mit befristeten BAT-Vertrag	2.269	470	5	750	1.385	592		1.103	2	72	1.244	73	7.965
ohne BAT-Vertrag	63	13		15	98	17		23		8	264	10	511
Lehrer mit Gestellungsverträgen Unentgeltlich Beschäftigte	82	70	1	106	321	46		34	1	4	419		1.084
	19	26		12	13	5		2			9		86
Anteil Lehrkräfte im Beamtenverhältnis	86,0%	76,8%	60,9%	81,2%	87,2%	79,5%		80,8%	85,6%	56,7%	72,2%	74,8%	80,8%
auf Lebenszeit	74,6%	69,5%	58,7%	73,0%	71,2%	66,3%		70,3%	74,8%	49,0%	60,0%	63,9%	69,1%
auf Probe	1,4%	0,3%		0,7%	1,1%	0,8%		0,6%	0,9%	1,5%	0,7%	1,2%	0,9%
auf Probe z. A.	3,9%	3,0%	2,2%	2,6%	6,1%	5,6%		4,1%	5,4%	4,5%	6,9%	8,2%	4,7%
auf Widerruf (LAA)	6,0%	4,0%		4,8%	8,7%	6,9%		5,7%	4,5%	1,5%	4,4%	1,4%	6,0%
Beamte, nebenamtlich	0,0%	0,0%		0,0%	0,1%	0,0%		0,0%		0,2%	0,3%	0,1%	0,1%
Anteil Lehrkräfte im Angestelltenverhältnis	13,8%	22,7%	37,0%	18,2%	11,9%	20,2%		19,0%	13,5%	42,6%	26,1%	25,2%	17,7%
mit unbefristeten BAT-Vertrag	8,5%	20,4%	26,1%	14,3%	8,1%	16,9%		13,1%	11,7%	28,9%	20,4%	20,5%	13,3%
mit befristeten BAT-Vertrag	5,2%	2,3%	10,9%	3,9%	3,6%	3,2%		5,8%	1,8%	12,3%	4,7%	4,1%	4,2%
ohne BAT-Vertrag	0,1%	0,1%		0,1%	0,3%	0,1%		0,1%		1,4%	1,0%	0,6%	0,3%
Anteil Lehrer mit Gestellungsverträgen Unentgeltlich Beschäftigten	0,2%	0,3%	2,2%	0,5%	0,8%	0,2%		0,2%	0,9%	0,7%	1,6%		0,6%
	0,0%	0,1%		0,1%	0,0%	0,0%		0,0%			0,0%		0,0%

Glossar:

- auf Probe z.A.: auf Probe zur Anstellung
- LAA: Lehramtsanwärter/-innen (Referendare und Referendarinnen)
- Beamte, nebenamtlich: nicht hauptamtlich im Schuldienst

5.4. Beschäftigungsart

Beschäftigungsart 2006/07	G	H	V	R	GY	GE	FW	F G/H	F R/GY	F BK	BK	WBK	alle Schulformen
(1)	(2)	(3)	(4)	(5)	(6)	(7)	(8)	(9)	(10)	(11)	(12)	(13)	(14)=(2)...(13)
Lehrkräfte insgesamt	43.984	20.590	46	19.355	38.962	18.510	1.689	19.032	111	584	26.422	1.764	191.049
darunter hauptamtliche / hauptberufliche Lehrkr.	40.611	19.588	45	18.136	34.827	17.047	1.656	17.678	105	548	24.173	1.715	176.129
darunter Vollzeitbeschäftigte	21.724	13.743	28	11.044	23.674	11.660	574	11.990	70	410	17.861	1.268	114.046
Altersteilzeit, vorm. vollzeitbesch.	1.324	1.002	1	694	2.194	607	1	362	3	32	1.256	68	7.544
darunter Teilzeitbeschäftigte	18.887	5.845	17	7.092	11.153	5.387	1.082	5.688	35	138	6.312	447	62.083
Altersteilzeit, vorm. teilzeitbesch.	1.563	376	1	586	798	230	4	122	1	1	199	21	3.902
Altersteilzeit (Beschäftigungsph.)	1.179	645		532	1.225	327	4	242	1	4	661	50	4.870
Sabbatjahr	288	98		138	311	300	9	245	2	2	129	15	1.537
darunter nicht ha/hb-Lehrkräfte	3.373	1.002	1	1.219	4.135	1.463	33	1.354	6	36	2.249	49	14.920
Beamte auf Widerruf (LAA)	2.653	833		930	3.399	1.274		1.085	5	9	1.156	24	11.368
nebenamtliche Beschäftigung	525	55		139	247	115	2	200		3	347	12	1.645
geringfügige Beschäftigung	36	8		12	47	11	11	16		1	48	6	196
Studierende	13	1			16	4				1	5		40
nebenberufliche Beschäftigung	45	9		20	92	8	7	17		18	265	7	488
Gestellungsvertrag	82	70	1	106	321	46	13	34	1	4	419		1.097
Unentgeltlich Beschäftigte	19	26		12	13	5		2			9		86
Lehrkräfte insgesamt	100,0%	100,0%	100,0%	100,0%	100,0%	100,0%	100,0%	100,0%	100,0%	100,0%	100,0%	100,0%	100,0%
darunter ha/hb-Lehrkräfte	92,3%	95,1%	97,8%	93,7%	89,4%	92,1%	98,0%	92,9%	94,6%	93,8%	91,5%	97,2%	92,2%
darunter Vollzeitbeschäftigte	49,4%	66,7%	60,9%	57,1%	60,8%	63,0%	34,0%	63,0%	63,1%	70,2%	67,6%	71,9%	59,7%
Altersteilzeit, vorm. vollzeitbesch.	3,0%	4,9%	2,2%	3,6%	5,6%	3,3%	0,1%	1,9%	2,7%	5,5%	4,8%	3,9%	3,9%
darunter Teilzeitbeschäftigte	42,9%	28,4%	37,0%	36,6%	28,6%	29,1%	64,1%	29,9%	31,5%	23,6%	23,9%	25,3%	32,5%
Altersteilzeit, vorm. teilzeitbesch.	3,6%	1,8%	2,2%	3,0%	2,0%	1,2%	0,2%	0,6%	0,9%	0,2%	0,8%	1,2%	2,0%
Altersteilzeit (Beschäftigungsph.)	2,7%	3,1%		2,7%	3,1%	1,8%	0,2%	1,3%	0,9%	0,7%	2,5%	2,8%	2,5%
Sabbatjahr	0,7%	0,5%		0,7%	0,8%	1,6%	0,5%	1,3%	1,8%	0,3%	0,5%	0,9%	0,8%
darunter nicht ha/hb-Lehrkräfte	7,7%	4,9%	2,2%	6,3%	10,6%	7,9%	2,0%	7,1%	5,4%	6,2%	8,5%	2,8%	7,8%
Beamte auf Widerruf (LAA)	6,0%	4,0%		4,8%	8,7%	6,9%		5,7%	4,5%	1,5%	4,4%	1,4%	6,0%
nebenamtliche Beschäftigung	1,2%	0,3%		0,7%	0,6%	0,6%	0,1%	1,1%		0,5%	1,3%	0,7%	0,9%
geringfügige Beschäftigung	0,1%	0,0%		0,1%	0,1%	0,1%	0,7%	0,1%		0,2%	0,2%	0,3%	0,1%
Studierende	0,0%	0,0%			0,0%	0,0%				0,2%	0,0%		0,0%
nebenberufliche Beschäftigung	0,1%	0,0%		0,1%	0,2%	0,0%	0,4%	0,1%		3,1%	1,0%	0,4%	0,3%
Gestellungsvertrag	0,2%	0,3%	2,2%	0,5%	0,8%	0,2%	0,8%	0,2%	0,9%	0,7%	1,6%		0,6%
Unentgeltlich Beschäftigte	0,0%	0,1%		0,1%	0,0%	0,0%		0,0%			0,0%		0,0%

Altersteilzeit (vorm. Teilzeit- oder vollzeitbeschäftigt) sind Lehrkräfte in der sogenannten Ansparphase, d.h. der Verzichtphase auf Altersermäßigung..

Das **Sabbatjahr** ist eine besondere zeitlich befristete Form der Teilzeitbeschäftigung. Daher ist auch eine volle Beschäftigung während der Ansparphase keine Vollbeschäftigung im Sinne des §78b Abs. 4 LBG. Diese Lehrkräfte sind in obiger Tabelle deshalb dem Punkt Teilzeitbeschäftigte zugeordnet.

Lehrkräfte, die während der Elternzeit erziehungsgeldunschädliche Teilzeitarbeit verrichten, sind mit der Beschäftigungsart „**nebenamtliche Beschäftigung**“ (Beamte) bzw. „**nebenberufliche Beschäftigung**“ (Angestellte) eingetragen.

Gestellungsvertrag (ohne Berücksichtigung des Beschäftigungsumfanges) zwischen dem Land bzw. dem Schulträger und dem Arbeitgeber der Lehrkraft. Die Lehrkraft verbleibt im Anstellungsverhältnis ihres Arbeitgebers. Zwischen dem Land bzw. dem Schulträger und der Lehrkraft besteht kein Arbeitsvertragsverhältnis (z.B. Religionslehrer im Dienst der evangelischen Kirche, Ordensangehöriger).

Unentgeltlich Beschäftigte: Lehrkräfte (ohne Berücksichtigung des Beschäftigungsumfanges), die vom Schulträger weder direkt noch indirekt (z.B. an den Arbeitgeber bei Gestellungsverträgen) vergütet wird.

5.5. Staatsangehörigkeit

Staatsangehörigkeit 2006/07	G	H	V	R	GY	GE	FW	F G/H	F R/GY	F BK	BK	WBK	alle Schulformen
(1)	(2)	(3)	(4)	(5)	(6)	(7)	(8)	(9)	(10)	(11)	(12)	(13)	(14)=(2)...(13)
Alle Nationalitäten	43.984	20.590	46	19.355	38.962	18.510	1.689	19.032	111	584	26.422	1.764	191.049
deutsch	43.588	20.353	46	19.285	38.784	18.324	1.657	18.974	111	582	26.299	1.741	189.744
Anteil	99,1%	98,8%	100,0%	99,6%	99,5%	99,0%	98,1%	99,7%	100,0%	99,7%	99,5%	98,7%	99,3%
ausländische Lehrkräfte insgesamt	396	237		70	178	186	32	58		2	123	23	1.305
Anteil	0,90%	1,15%		0,36%	0,46%	1,00%	1,89%	0,30%		0,34%	0,47%	1,30%	0,68%
darunter (nur aufgeführt, wenn 5 oder mehr Lehrkräfte insgesamt)													
türkisch	181	91		11	6	32		6		1	12	2	342
britisch	13	7		12	45	25	2	1			43	3	151
französisch	9	4		7	44	11	6	3			8	6	98
italienisch	35	23		3	2	25	1	1			2	2	94
griechisch	30	15		1	7	10	1	6			3	1	74
niederländisch	18	5		6	8	2	3	19			9	1	71
amerikanisch	8			6	9	27	2	1			8		61
spanisch	17	13			10	5	1	1			11		58
österreichisch	7	7		5	8	1	1	2			7	3	41
kroatisch	11	8		1	3			2			1	1	27
belgisch	1	3		2	6	2	2	4			3		23
portugiesisch	8	6		1	2	5					1		23
marokkanisch	10	12		1									23
polnisch	6	4		2	1	3		2			2	1	21
albanisch	5	8				3							16
irisch	1	1		1	3	6					3		15
schweizerisch	1	1		2	3	2	5	1					15
kanadisch	4				2	7							13
australisch	5			2		5					1		13
serbisch-montenegrinisch	7	2				1		1					11
finnisch	1	2		1	2	2		2					10
japanisch					2	3	4				1		10
russisch	2	5			1					1			9
bosnisch-herzegowinisch	4	2				1							7
tunesisch	2	3			1								6
iranisch	2	2						1				1	6
rumänisch		1		2	1		1						5
Anteil an ausländischen Lehrkräften (nur wenn insgesamt mehr als 2%)													
türkisch	45,7%	38,4%		15,7%	3,4%	17,2%		10,3%		50,0%	9,8%	8,7%	26,2%
britisch	3,3%	3,0%		17,1%	25,3%	13,4%	6,3%	1,7%			35,0%	13,0%	11,6%
französisch	2,3%	1,7%		10,0%	24,7%	5,9%	18,8%	5,2%			6,5%	26,1%	7,5%
italienisch	8,8%	9,7%		4,3%	1,1%	13,4%	3,1%	1,7%			1,6%	8,7%	7,2%
griechisch	7,6%	6,3%		1,4%	3,9%	5,4%	3,1%	10,3%			2,4%	4,3%	5,7%
niederländisch	4,5%	2,1%		8,6%	4,5%	1,1%	9,4%	32,8%			7,3%	4,3%	5,4%
amerikanisch	2,0%			8,6%	5,1%	14,5%	6,3%	1,7%			6,5%		4,7%
spanisch	4,3%	5,5%			5,6%	2,7%	3,1%	1,7%			8,9%		4,4%
österreichisch	1,8%	3,0%		7,1%	4,5%	0,5%	3,1%	3,4%			5,7%	13,0%	3,1%
kroatisch	2,8%	3,4%		1,4%	1,7%			3,4%			0,8%	4,3%	2,1%

5.6. Lehramt

Lehrämter 2006/07	G	H	V	R	GY	GE	FW	F G/H	F R/GY	F BK	BK	WBK	alle Schulformen
(1)	(2)	(3)	(4)	(5)	(6)	(7)	(8)	(9)	(10)	(11)	(12)	(13)	(14)=(2)...(13)
mit Zweiter Staatsprüfung	39.699	18.065	39	17.226	33.973	16.349	1.668	15.573	99	453	19.869	1.666	164.679
Primarstufe (00)	20.344	950	4	131	1	102	293	303		3	1	14	22.146
Grund-/Hauptschule Stufenschwerp. I -altes Lehramt- (01)	11.717	1.417	5	75	16	248		224			8	3	13.713
Grund-/Hauptschule Stufenschwerp. II -altes Lehramt- (02)	4.219	7.899	15	87	91	1.890		163			31	12	14.407
Volksschule -altes Lehramt- (03)	2.332	890	3	17	16	182		51			3	1	3.495
Sonderpädagogik (09)	549	35		6	3	44		10.493	37	44	16		11.227
Sonderschulen -altes Lehramt- (10)	100	7		2		32	366	3.733	19	28	4		4.291
Sonderpädagogik u. Primarstufe (11)	72					1		125		2			200
Sonderpädagogik u. Sekundarstufe I (12)	20	9		2		13		150		2	2		198
Sonderpädagogik LPO 03 (14)	23	4		1				52			2		82
G/H/R und entspr. JG-stuf. GE - Schwerpunkt G (15)	46	18		9	1	11		3				1	89
G/H/R und entspr. JG-stuf. GE - Schwerpunkt H/R/GE (16)	11	73		58	3	44		7		1	1	5	203
Sekundarstufe I u. Primarstufe (19)	82	75		40	12	40		5			2	1	257
Sekundarstufe I (20)	108	5.430	12	7.670	1.492	4.574	723	106	7	12	60	214	20.408
Realschule -altes Lehramt- (21)	15	52		6.141	140	649		15	11	4	50	101	7.178
Sekundarstufe II u. Sekundarstufe I (24)	43	1.033		2.847	11.016	5.870		82	13	32	1.877	485	23.298
Gymnasium -altes Lehramt- (25)	7	49		76	20.371	1.897		18	7	30	829	709	23.993
Gymnasium und Gesamtschule (27)		4		3	91	34		1		1	8	5	147
Sekundarstufe II (ohne berufliche Fachrichtung) (29)	6	101		50	683	632	283	12		73	3.025	98	4.963
Berufsbildende Schulen - altes Lehramt- (30)		4		7	26	55	3	1		108	8.830	12	9.046
Sekundarstufe II u. Sonderpädagogik (31)	1	2				7		25	5	16	31		87
Sekundarstufe II (mit beruflicher Fachrichtung) (32)	3	11		4	11	23		3		93	4.852	5	5.005
Berufskolleg (35)	1	2				1		1		4	237		246

Die Anzahl der Lehrämter entspricht nicht der Anzahl an Lehrkräften. Hat eine Lehrkraft zwei Lehrämter werden auch beide Lehrämter gezählt (Fallzählung).

Lehramt [Teil II]

Lehrämter 2006/07	G	H	V	R	GY	GE	FW	F G/H	F R/GY	F BK	BK	WBK	alle Schulformen
(1)	(2)	(3)	(4)	(5)	(6)	(7)	(8)	(9)	(10)	(11)	(12)	(13)	(14)=(2)...(13)
ohne Zweite Staatsprüfung	4.614	2.726	7	2.229	5.254	2.380	21	3.954	22	144	6.738	122	28.211
Fachhochschullehrer (40)	1			1	1	1					7		11
Fachlehrer an Sonderschulen (50)	4	2			2			1.733	8		2		1.751
Religionslehrer/Geistlicher/Katechet (51)	79	76		123	299	37	13	26	1	8	435		1.097
Fachlehrer (Werkstattlehrer) (52)	1	6		3	2	15	8	11		35	1.075		1.156
Fachlehrer (allgemein) (53)	96	180	2	396	107	75		378	1	3	222	3	1.463
Fachlehrer (Kurz- u. Maschinenschreiben) (54)	1			1		1				6	264	1	274
Fachlehrer (technischer Lehrer) (55)		4		2		9		2		11	836		864
Schulkindergärtner(in) (56)	552							7					559
Sozialarbeiter (ohne sonderpädagogische Zusatzausbildung) (57)	167	259		11	1	238		102	5		33	6	822
Erzieher (ohne sonderpädagogische Zusatzausbildung) (58)	25	3			1			68			2		99
sonst. päd. Unterrichtshilfe (ohne sond.päd. Zusatzausb.) (59)	21	15		2	11	4		134	1	1	12		201
Sozialarbeiter (mit sonderpädagogischer Zusatzausbildung) (60)	41	70		3	1	54		20			21	1	211
Erzieher (mit sonderpädagogischer Zusatzausbildung) (61)	16	2			1	1		32			7		59
sonst. päd. Unterrichtshilfe (mit sond.päd. Zusatzausb.) (62)	2	3		1		1		38			4		49
Lehrer mit Qualifikation (1. Staatsprüfung) (96)	153	624	3	467	805	311		67	1	39	1.648	72	4.190
Lehrer mit ausländischer Qualifikation (97)	525	360	1	53	167	186		49			89	7	1.437
Lehramtsanwärter / Studienreferendar (98)	2.653	833		930	3.399	1.274		1.085	5	9	1.156	24	11.368
Sonstige Lehrer (u.a. Gymnastiklehrer, Übungsleiter) (99)	277	289	1	236	457	173		202		32	925	8	2.600

5.6.1. Lehramtgruppen

Lehramtgruppen 2005/06	G	H	V	R	GY	GE	FW	F G/H	F R/GY	F BK	BK	WBK	alle Schulformen
(1)	(2)	(3)	(4)	(5)	(6)	(7)	(8)	(9)	(10)	(11)	(12)	(13)	(14)=(2)...(13)
Insgesamt	44.313	20.791	46	19.455	39.227	18.729	1.689	19.527	121	597	26.607	1.788	192.890
Primarstufe	32.107	2.385	9	215	18	361	293	530		3	9	18	35.948
Sekundarstufe I	6.767	14.419	30	14.013	1.754	7.379	723	347	18	17	147	334	45.948
Sekundarstufe II oder III/ (ohne berufliche Fachrichtung)	56	1.187		2.976	32.161	8.433	283	113	20	136	5.739	1.297	52.401
Sekundarstufe II (mit beruflicher Fachrichtung)	4	17		11	37	79	3	5		205	13.919	17	14.297
Sonderpädagogik	765	57		11	3	97	366	14.578	61	92	55		16.085
ohne Zweite Staatsprüfung	4.614	2.726	7	2.229	5.254	2.380	21	3.954	22	144	6.738	122	28.211

5.7. Lehrbefähigungen

Lehrbefähigungen 2006/07	G	H	V	R	GY	GE	FW	F G/H	F R/GY	F BK	BK	WBK	alle Schulformen
(1)	(2)	(3)	(4)	(5)	(6)	(7)	(8)	(9)	(10)	(11)	(12)	(13)	(14)=(2)...(13)
Religion / Philosophie	12.833	3.517	7	2.988	6.563	2.706		1.862	15	81	2.072	212	32.856
Evangelische Religionslehre	5.258	1.389	1	1.234	2.060	1.145		852	4	37	856	35	12.871
Griechisch-orthodoxe Religionslehre	7	3		1	3	2		1					17
Islamkunde	45	52		9	2	4		2			2		116
Jüdische Religionslehre	6				8	1		1				1	17
Katholische Religionslehre	7.507	1.982	6	1.650	2.865	1.054		996	7	33	1.110	64	17.274
Orthodoxe Religionslehre (syrisch)	2	6		4		1		1					14
Philosophie	2	53		28	1.553	454		8	2	10	102	105	2.317
Philosophie / Praktische Philosophie	6	18		15	36	20					1	7	103
Praktische Philosophie		14		47	36	25		1	2	1	1		127
Deutsch / Gesellschaftslehre	52.515	17.842	39	13.100	25.575	12.288		11.448	79	327	13.078	1.478	147.769
Deutsch	34.025	8.813	23	5.443	9.825	5.461		7.663	42	117	4.006	616	76.034
Erdkunde	4.251	4.109	6	3.144	4.770	1.946		1.133	15	25	393	176	19.968
Geschichte	230	1.358	1	2.547	5.462	1.996		958	13	39	715	372	13.691
Geschichte / Politische Bildung	2.010	2.410	6	18	17	618		118			5	8	5.210
Linguistik	1	1		1	2	2							7
Literaturwissenschaft					26	7		1			1	4	39
Pädagogik	44	100		87	2.148	678		26	3	16	742	72	3.916
Politik	11	11		376	310	47		8		7	167	7	944
Psychologie	3	1		1	79	31		6			172	8	301
Rechtswissenschaft				3	31	9		1		2	442		488
Sachunterricht	11.619	439	2	39		45		1.238	1	3	8	3	13.397
Sozial- und Erziehungswissenschaft	24	105		13	11	22		33			91	7	306
Sozialpädagogik	130	115		10	1	43		37		1	143	2	482
Sozialwissenschaften	41	337	1	1.416	2.815	1.259		147	5	95	3.727	177	10.020
Wirtschafts- und Arbeitslehre	122	40		2	78	120		77		19	2.369	24	2.851
Wirtschaftslehre / Politik	4	3				4		2		3	97	2	115
Mathematik / Naturwissen- schaften	33.537	12.875	30	10.513	19.519	9.578		5.038	48	126	5.515	1.062	97.841
Biologie	3.579	3.523	7	2.886	4.896	2.613		1.703	15	43	1.177	255	20.697
Chemie	369	1.130	2	1.460	2.744	1.535		102	3	10	653	108	8.116
Informatik (nachgewiesen durch 2. Staatsprüfung, sonst siehe IK)	6	100	1	347	1.424	230		11	1	5	476	82	2.683
Mathematik	28.932	6.487	18	4.247	7.186	3.856		2.909	23	48	2.121	436	56.263
Physik (Astronomie)	651	1.635	2	1.573	3.269	1.344		313	6	20	1.088	181	10.082
Arbeitslehre / Technik	2.934	5.008	11	2.085	493	2.193		2.533	7	43	2.516	39	17.862
Arbeitslehre	19	46				23		178		1	12	4	283
Arbeitslehre / Schwerpunkt Haushaltslehre	134	825		14		192		31			12	1	1.209
Arbeitslehre / Schwerpunkt Technik	122	1.138	4	17	2	427		42		1	9	1	1.763
Arbeitslehre / Wirtschaft	363	1.079		4		261		22			16	1	1.746
Hauswirtschaft	10	13		3	2	6		22			25	1	82
Hauswirtschaft (- swissenschaft)	204	303	1	425	106	308		616	3	8	271	4	2.249
Maschinenschreiben	3	1		1				1		6	263	1	276
Technik	27	160		514	67	641		154	4	9	575	18	2.169
Technisches Werken	59	14		3	12	26		42		3	11		170
Technologie	1	7		1	1	15		3		13	1.289		1.330
Textilgestaltung	1.966	1.419	6	960	259	280		1.133		2	31	7	6.063
Werken (Musisches)	26	3		143	44	14		289			2	1	522

Zu 8: In der Freien Waldorfschule werden die Lehrbefähigungen nicht erfasst.

Die Anzahl der Lehrbefähigungen entspricht nicht der Anzahl an Lehrkräften. Hat eine Lehrkraft mehrere Lehrbefähigungen werden auch alle Lehrbefähigungen gezählt (Fallzählung).

Lehrbefähigungen [Teil II]

Lehrbefähigungen 2006/07	G	H	V	R	GY	GE	FW	F G/H	F R/GY	F BK	BK	WBK	alle Schulformen
(1)	(2)	(3)	(4)	(5)	(6)	(7)	(8)	(9)	(10)	(11)	(12)	(13)	(14)=(2)...(13)
Fremdsprachen	5.652	4.215	8	6.417	16.283	6.008		602	26	51	3.758	775	43.795
Chinesisch	1	2		3	4	5		2			1		18
Englisch	5.470	4.004	8	4.221	8.030	4.020		544	19	38	2.554	441	29.349
Französisch	34	73		1.999	4.238	1.000		30	3	11	624	180	8.192
Griechisch	8	8		22	216	20		6			8	23	311
Hebräisch	5				16			1				1	23
Italienisch	9	11		16	259	93					16	8	412
Japanisch	9	1		1	8	4		2			3		28
Lateinisch	3	2			2.291	333		6	4	2	5	65	2.711
Neugriechisch	1	1			3	4					1		10
Niederländisch	4	2		81	79	29		1			37	12	245
Portugiesisch	2				2	2							6
Russisch	10	50		36	319	85		4			30	25	559
sonstige Sprachen	13	10		2	3	4		2			3		37
Spanisch	16	9		32	794	340		1			468	18	1.678
Türkisch	67	42		4	21	69		3			8	2	216
Muttersprachlicher Unterricht	539	348	0	15	22	92		23	0	0	4	3	1.046
Albanisch (MU)	9	6									1		16
Arabisch (MU)	42	29				1		2					74
Bosnisch (MU)	13	10				1		1					27
Griechisch (MU)	33	15				3		5					56
Italienisch (MU)	42	32				1		7		1			83
Kroatisch (MU)	17	20				1				1			39
Makedonisch (MU)	6	2		1				1					10
Polnisch (MU)	13	7		1		2							23
Portugiesisch (MU)	11	9				2						3	25
Russisch (MU)	8	27				2							37
Serbisch (MU)	14	6						1					22
Slowenisch (MU)	1										1		2
sonstige Muttersprache	14	13				1		2					30
Spanisch (MU)	23	14						1			1		43
Türkisch (MU)	293	158		13	9	75		10			1		559
Künstlerische Fächer / Sport	18.652	7.863	18	6.231	10.314	6.206		6.238	28	92	3.293	134	59.069
Gestaltung mit Kunst und Textilgestaltung	1.361	42		9	3	8		51		1	34	1	1.510
Kunst / Gestalten	149	10		7	4	8		19			10	3	210
Kunst / Werken	5.812	2.509	7	1.513	2.253	1.809		2.463	8	8	419	51	16.852
Kunstwissenschaft	3	2		1	85	5		1			8	3	108
Musik	3.230	918	3	1.073	2.078	1.032		989	3	3	202	6	9.537
Sport	8.097	4.382	8	3.628	5.891	3.344		2.715	17	80	2.620	70	30.852
Sonstige	881	201	0	27	2	296		2.093	14	114	4.766	3	8.397
Betreuung	34	116		13		243		89	6		13	1	515
Fachpraxis		2				4		8		38	1.369		1.421
Gesamtunterricht	666	7		1		9		1.804	8		3		2.498
keine oder unbekannt											2.788		2.831
Kurzschrift	2			1							2	245	250
Ohne Angabe	40	59		6	1	11		28		13	187	1	346
Sonderpädagogik	129	10		5	1	13		159		18	112		447
Sozialpflege	4	5		1		3		1			28		42
Unterweisung	6	2				13		4			21	1	47

Zu 8: In der Freien Waldorfschule werden die Lehrbefähigungen nicht erfasst.

Die Anzahl der Lehrbefähigungen entspricht nicht der Anzahl an Lehrkräften. Hat eine Lehrkraft mehrere Lehrbefähigungen werden auch alle Lehrbefähigungen gezählt (Fallzählung).

5.8. Fachrichtungen (sonderpäd. und berufliche Lehrämter)

Fachrichtungen 2006/07	G	H	R	GY	GE	F G/H	F R/GY	F BK	BK	alle Schulformen
(1)	(2)	(3)	(4)	(5)	(6)	(7)	(8)	(9)	(10)	(11)=(2)...(10)
Insgesamt	1.247	84	12	4	170	27.798	106	692	30.571	60.684

Die Anzahl der Fachrichtungen entspricht nicht der Anzahl an Lehrkräften. Hat eine Lehrkraft mehrere Fachrichtungen werden auch alle Fachrichtungen gezählt (Fallzählung).

5.8.1. Fachrichtungen für Sondererziehung und Rehabilitation

Fachrichtungen 2006/07	G	H	R	GY	GE	F G/H	F R/GY	F BK	BK	alle Schulformen
(1)	(2)	(3)	(4)	(5)	(6)	(7)	(8)	(9)	(10)	(11)=(2)...(10)
Sondererziehung und Rehabilitation allgemein	1.231	72	12	4	168	27.767	106	138	61	29.559
Lernbehinderten (LB)	414	31	5		49	8.570	16	50	15	9.150
Geistigbehinderten (GB)	231	6	1	2	37	5.774	7	8	7	6.073
Körperbehinderten (KB)	146	10		1	33	3.973	29	15	8	4.215
Erziehungsschwierigen (EZ)	133	12	2		22	3.478	2	23	24	3.696
Gehörlosen (GH)	22	2	1		1	458	27	15		526
Schwerhörigen (SG)	11	1	2		1	376	19	8	1	419
Sprachbehinderten (SB)	239	6			22	4.597	5	6	3	4.878
Blinden (BL)	1					205	1	13	1	221
Sehbehinderten (SH)	8			1	3	266				278
emotionale und soziale Entwicklung (ES)	8	2	1			12				23
geistige Entwicklung (GG)	3					17				20
körperliche und motorische Entwicklung (KM)	5					8				13
Lernen (LE)	5	1				12				18
Sehen (SE)	1					4				5
Sprache (SQ)	4	1				17			2	24

5.8.2. Berufliche und spezielle berufliche Fachrichtungen

Fachrichtungen 2006/07	G	H	R	GY	GE	F G/H	F R/GY	F BK	BK	alle Schulformen
(1)	(2)	(3)	(4)	(5)	(6)	(7)	(8)	(9)	(10)	(11)=(2)...(10)
berufliche und spezielle berufliche Fachrichtungen	16	12	0	0	2	31	0	554	30.510	31.125
Maschinenbautechnik (02)	1	1							22	24
Kraftfahrzeugtechnik (03)								2	298	300
Maschinenteknik: Metalltechnik, Maschinenbau (außer Kfz), Verfahrens-, Fertigungstechnik (04)								44	2.463	2.507
Fertigungstechnik (FT)								8	252	260
Fahrzeugtechnik (KT)									61	61
Versorgungstechnik (VT)									62	62
Sanitär-, Heizungs-, Klima-, Lüftungstechnik (05)								2	98	100
Fertigungstechnik (06)									16	16
Versorgungstechnik (07)									5	5
Bergbautechnik, Bergbau (08)	1								83	84
Hütten-, Gießereiwesen (09)							1		1	2
Elektrotechnik: Energietechnik (11)							1	22	1.311	1.334
Energietechnik (ET)									62	62
Nachrichtentechnik (NT)									68	68
Elektrotechnik: Nachrichtentechnik (12)								9	695	704
Bautechnik, Bauingenieurwesen (21)								19	733	752
Hochbau (HC)	1								22	23
Holztechnik (HT)							5	3	59	67
Tiefbau (TB)									22	22
Holztechnik (22)	1					3		18	364	386

Berufliche und spezielle berufliche Fachrichtungen

Fachrichtungen 2006/07	G	H	R	GY	GE	F G/H	F R/GY	F BK	BK	alle Schulformen
(1)	(2)	(3)	(4)	(5)	(6)	(7)	(8)	(9)	(10)	(11)=(2)...(10)
Architektur (23)	1	1						1	21	24
Hochbautechnik (24)									2	2
Textil-, Bekleidungstechnik, Textilgestaltung (31)		1				1		10	349	361
Informatik (35)								1	216	217
Technische Informatik (36)									11	11
Technische Informatik (TI)									76	76
Chemietechnik, Chemie, Verfahrenstechnik, Chemotechnik (41)								4	299	303
Lebensmittelchemie (42)									24	24
Drucktechnik, Reproduktionstechnik (51)								11	124	135
Gestaltungstechnik: Farb- u. Raumgestaltung, Malerei, Graphik, Gestaltung, Design, Fotografie, Glas- und Keramiktechnik (55)						1		13	774	788
Wirtschaftswissenschaft in kaufmännischen Berufen (60)						1		68	7.826	7.895
Absatz und Marketing (AS)								4	90	94
Banken, Bankbetriebslehre / Finanzwirtschaft (BK)								2	434	436
Betriebswirtschaftliche Finanzierungslehre (BS)									8	8
Handel, Handelsbetriebslehre / Absatzwirtschaft (HB)								1	450	451
Industrie, Industriebetriebslehre / Produktionswirtschaft (IB)								1	409	410
Verkehr (VR)									47	47
Versicherung (VL)									61	61
Organisation und Bürokommunikation / Datenverarbeitung / Organisationslehre / Betriebsinformatik (OL)								6	558	564
Betriebswirtschaftliche Steuerlehre / Revisions- und Treuhandwesen (ST)									214	214
Unternehmensrechnung (UR)									20	20
Wirtschaftliche Warenlehre (WL)									19	19
Wirtschaftsgeographie (WG)								1	104	105
Wirtschaftsinformatik (WI)									163	163
Bankbetriebslehre (BB)									1	1
Betriebswirtschaftliche Steuerlehre (BW)									4	4
Hauswirtschaftswissenschaft (65)	1					1		27	1.037	1.066
Lebensmitteltechnologie (LT)								2	55	57
Ernährungswissenschaft (66)	1					1		17	734	753
Lebensmitteltechnologie (67)									6	6
Sozialwesen, Sozialpädagogik, Sozialpflege, Sozialwissenschaft (70)	5	8				1	8	12	1.806	1.840
Psychologie (71)									95	95
Gesundheitswesen / Körperpflege / Biotechnik (80)								11	945	956
Gesundheit (81)									230	230
Landbauwissenschaft, Agrarwissenschaft (91)								20	186	206
Gartenbauwissenschaft (92)								14	144	158
Sonstige Fachrichtung (99)	4	1				1	8	201	6.271	6.486

5.9. Besondere Stundenkontingente (Mehr- und Minderstunden)

Mehr- und Minderstunden 2006/07 (in Stellenäquivalenten)	G+V	H	R	GY	GE	FW	F	BK	WBK	alle Schulf.
(1)	(2)	(3)	(4)	(5)	(6)	(7)	(8)	(9)	(10)	(11)=(2)_(10)
Pflichtstunden (als Stunden)	1.014.771	507.793	447.893	822.075	404.023	33.048	447.842	581.635	36.299	4.295.380
VZLE: Pflichtstunden als Stellenäquivalent	36.060	18.038	15.992	32.235	15.716	1.255	16.265	22.621	1.588	159.770
emp. Deputat: Pflichtstunden / VZLE	28,1	28,2	28,0	25,5	25,7	26,3	27,5	25,7	22,9	26,9
Erteilte Stunden	31.196	15.358	14.212	28.283	13.297	1.211	13.702	20.091	1.363	138.713
	86,5%	85,1%	88,9%	87,7%	84,6%	96,5%	84,2%	88,8%	85,8%	86,8%
Mehrstunden (100-170)	96	56	87	643	214	10	144	553	22	1.824
	0,3%	0,3%	0,5%	2,0%	1,4%	0,8%	0,9%	2,4%	1,4%	1,1%
aufgrund individueller dienst- oder arbeitsrechtlicher Vereinbarungen (100-110)	59	23	31	107	60	3	50	35	4	372
aus schulorganisatorischen Gründen (150-170)	37	33	56	535	155	7	94	518	17	1.452
Minderstunden (200-370)	-1.622	-802	-621	-1.781	-680	-20	-748	-1.312	-92	-7.679
	-4,5%	-4,4%	-3,9%	-5,5%	-4,3%	-1,6%	-4,6%	-5,8%	-5,8%	-4,8%
wegen persönlicher Pflichtstundenermäßigungen (200-300)	-1.565	-761	-547	-1.124	-490	-15	-632	-766	-64	-5.965
aus schulorganisatorischen Gründen (350-370)	-57	-41	-74	-657	-190	-5	-116	-546	-28	-1.714
Nichtunterrichtliche Tätigkeit (500-970)	-4.865	-2.680	-1.779	-3.953	-2.419	-44	-2.562	-2.530	-225	-21.058
	-13,5%	-14,9%	-11,1%	-12,3%	-15,4%	-3,5%	-15,8%	-11,2%	-14,2%	-13,2%

Die aus den Pflichtstunden der Lehrkräfte ermittelten Voll-Zeit-Lehrer-Einheiten (VZLE) können als ein empirisch ermitteltes Maß für den Stellenbegriff dienen. Dies Maß ist aber nicht identisch mit Definitionen, wie sie z.B. im Rahmen der Haushaltsaufstellung, des Stellenplanes oder der Zuweisungen von Stellen verwendet werden.

5.9.1. Mehr- und Minderstunden aus persönlichen oder schulorgan. Gründen

Mehr- und Minderstunden 2006/07 (in Stellenäquivalenten)	G+V	H	R	GY	GE	FW	F	BK	WBK	alle Schulf.
(1)	(2)	(3)	(4)	(5)	(6)	(7)	(8)	(9)	(10)	(11)=(2)_(10)
Einzelne Ermäßigungsgründe, die oben summiert sind:										
Beschäftigungsphase Sabbatjahr (100)	49,5	19,6	24,5	52,5	49,2	0,7	44,5	20,5	3,0	264,0
Mehrarbeit (angeordnet und regelmäßig) (110)	9,4	3,2	6,3	55,0	10,5	2,6	5,0	14,4	1,5	107,8
Aufrundung der Pflichtstundenzahl wegen Abrundung im folgenden Schuljahr (150)	5,0	2,3	2,1	150,8	56,4	1,4	73,8	96,2	0,3	388,3
Überschreitung der Pflichtstundenzahl aus organisatorischen Gründen (z.B. Epochenunterricht) (160)	31,4	30,2	51,0	317,0	92,2	5,4	18,2	418,8	13,9	978,0
Überschreitung der Pflichtstundenzahl wegen Pflichtstunden-Bandbreite (170)	0,3	0,8	2,8	67,6	6,0	0,2	2,3	2,8	3,0	85,7
Pflichtstundenermäßigung aus Altersgründen (200)	-337,3	-251,3	-144,5	-420,2	-117,7	-4,4	-108,0	-238,9	-22,9	-1.645,2
Pflichtstundenermäßigung wegen Schwerbehinderung (Regelermäßigung) (210)	-126,2	-76,0	-56,3	-129,3	-70,5	-1,2	-68,8	-87,9	-8,7	-624,8
Pflichtstundenermäßigung wegen Schwerbehinderung (Erhöhung auf Antrag) (220)	-38,7	-25,0	-19,8	-30,1	-21,7	-0,2	-19,1	-20,6	-2,8	-178,1
Beurlaubung, Rückkehr im Laufe des Schuljahres (230)	-195,6	-41,0	-54,7	-61,2	-24,8		-87,9	-24,0	-4,3	-493,5
Langfristige Erkrankung (240)	-457,6	-247,0	-148,2	-243,9	-129,4	-2,2	-143,6	-139,8	-11,1	-1.522,7
Abwesend wegen Beschäftigungsverbot gem. §6 Abs.1 MuSchG (250)	-223,3	-49,9	-55,1	-100,3	-43,5	-2,2	-107,2	-84,8	-2,8	-669,0
Wiedereingliederungsmaßnahme (260)	-55,7	-28,6	-25,8	-49,5	-29,3	-0,8	-30,6	-32,9	-2,2	-255,4
Rückgabe vorgeleisteter Stunden wegen Nichtanspruchnahme von Altersteilzeit (270)	-3,4	-2,5	-1,9	-4,4	-1,1	0,0	-1,3	-3,8	-0,1	-18,5
Seiteneinsteigerentlastung (280)	-0,1	-13,0	-5,8	-10,5	-13,7	-0,1	-2,1	-91,9	-4,3	-141,5
Freistellungsphase Sabbatjahr (290)	-30,8	-5,7	-10,2	-34,7	-29,7	-2,9	-37,3	-23,5	-2,7	-177,5
Sonstige Entlastungen aus besonderen persönlichen Gründen (300)	-96,3	-21,4	-24,4	-39,3	-9,1	-1,5	-26,5	-17,8	-2,2	-238,5
Abrundung der Pflichtstundenzahl wegen Aufrundung im vorhergehenden Schuljahr (350)	-2,3	-1,3	-1,6	-172,0	-60,6	-1,4	-85,9	-106,8	-0,2	-432,2
Unterschreitung der Pflichtstundenzahl aus organisatorischen Gründen (z.B. Epochenunterricht) (360)	-54,6	-38,6	-69,7	-417,7	-123,4	-3,3	-27,8	-436,1	-25,0	-1.196,2
Unterschreitung der Pflichtstundenzahl wegen Pflichtstunden-Bandbreite (370)	-0,3	-0,8	-2,8	-67,6	-6,0	-0,2	-2,3	-2,8	-3,0	-85,7

5.9.2. Nichtunterrichtliche Tätigkeiten

Mehr- und Minderstunden 2006/07 (in Stellenäquivalenten)	G+V	H	R	GY	GE	FW	F	BK	WBK	alle Schulf.
(1)	(2)	(3)	(4)	(5)	(6)	(7)	(8)	(9)	(10)	(11)=(2)·(10)
Wahrnehmung besonderer schulischer Aufgaben und zum Ausgleich besonderer unterrichtl. Belastungen (500)	-209,5	-289,0	-259,0	-787,7	-326,6	-13,3	-200,0	-639,6	-48,6	-2.773,3
Schulleitungspauschale (510)	-1.693,6	-571,3	-488,8	-727,5	-421,6	-13,4	-531,1	-407,7	-50,7	-4.905,8
Schulübergreifende Aufgaben kleineren Umfangs (520)	-13,7	-9,7	-3,0	-8,7	-8,2	-1,6	-6,2	-17,4	-0,1	-68,5
SV-Verbindungslehrer, Beratungslehrer (530)	-12,4	-29,9	-44,5	-64,9	-21,7	-0,2	-14,7	-78,3	-4,9	-271,5
Beratungsaufgaben in der Sek. I (540)		-35,9	-41,1	-53,6	-68,7		-4,6			-203,9
Laufbahnberatung und -kontrolle in der gymnasialen Oberstufe (550)				-273,1	-70,9	-0,2	-0,3	-10,3	-2,7	-357,4
Gemeinsamer Unterricht (Teamabsprachen, Unterrichtsvorbereitung) (600)	-18,1	-9,7	-2,9	-2,0	-3,5	-0,6	-72,5	-3,2	-0,3	-112,6
Fachleiter an Studienseminaren (605)	-294,0	-78,9	-126,6	-461,3	-169,4		-144,1	-210,1	-8,2	-1.492,6
Personalratstätigkeit (610)	-124,1	-82,9	-42,6	-65,4	-41,1		-113,0	-50,5	-3,0	-522,5
Schwerbehindertenvertretung (615)	-9,5	-6,4	-4,0	-6,3	-3,7		-10,8	-4,5	-0,1	-45,3
Fortbildungslehrgänge für technische Lehrer aus Entwicklungsländern (LIB) (625)								-1,5		-1,5
Fortbildung und Qualifikation, Medien und Datenschutz (635)	-114,3	-93,3	-76,7	-80,5	-57,8	-0,4	-78,0	-71,2	-4,6	-576,8
Fachberater Schulaufsicht (640)	-29,8	-15,8	-9,2	-43,2	-15,6	0,0	-13,8	-29,5	-0,9	-157,8
Sport sowie für Beratung und Koordination im Verbundsystem Schule und Leistungssport (645)	-5,5	-3,6	-1,9	-7,4	-2,1		-5,4	-1,8		-27,7
Mitarbeit in Regionalen Arbeitsstellen (650)	-13,0	-19,2	-3,5	-6,4	-11,5		-8,9	-8,9		-71,4
Auslandstätigkeit (Landeslehrerentsendeprogramm) (655)	-1,0	-1,0	-1,0	-3,1	-5,7			-1,0	-0,9	-13,7
Laborschule Bielefeld / Bildungspol. Sonderaufgaben (665)	-1,0				-2,8					-3,9
Richtlinien und Lehrpläne / learn:line (670)	-1,8	-1,7	-1,5	-4,3	-3,9		-0,1	-13,1	-0,6	-27,0
GÖS (GanzTag und Öffnung von Schule) (675)	-19,2	-4,1	-0,3	-2,6	-2,3		-1,5	-0,4		-30,4
Archivpädagogen Schülertheater Pustebblume / Koordination GU (680)	-0,6			-0,8	-0,1		-1,5			-2,9
Modellversuche / BLK (685)	-8,4	-4,7	-1,2	-8,2	-3,0		-3,3	-10,9	-0,3	-39,9
Musik / Tanz / Theater (690)	-2,8	-1,2	-1,3	-9,1	-0,2		-0,2	-0,2	0,0	-15,0
Andere Lernorte (695)	-41,4	-34,0	-6,0	-10,7	-4,3		-48,6	-10,9	-1,0	-156,9
Schaustellerkinder (700)	-4,4	-4,0	-0,5	-0,5	-0,5		-3,4	-0,5		-13,2
Gesundheitserziehung (705)	-1,0	-2,7	-0,5	-2,1	-0,8	0,0	-1,0	-1,9		-10,0
Landesschülervertretungsverbindungslehrer / Go to School (710)				-1,5	-0,4			-0,1		-2,0
Stiftung (Wirtschaft und Schule / Pra WiS, Selbstständige Schule) (715)	-0,3	-0,5	-0,3	-0,9	-0,8		0,0	-1,1		-3,9
Pädaudiologische Zentren und Frühförderzentren für Sehgeschädigte (720)							-8,7			-8,7
Tätigkeit bei EU-Geschäftsstellen (725)								-7,0		-7,0
Steigerung der Berufsfähigkeit (Förderschulen) (800)							-5,8			-5,8
Modellvorhaben "Selbstständige Schule" (805)	-28,8	-11,7	-6,5	-12,1	-5,6		-12,4	-19,0	-0,5	-96,6
Projekt "Betrieb und Schule" (BUS) (810)		-44,5			-7,8		-14,0			-66,2
Projekt: Abitur-Online (815)				-1,0	-0,7			-0,1	-4,1	-5,8
Sonstiger Ausgleichsbedarf, der aus Zeitbudget finanziert ist (820)	-4,4	-13,7	-3,0	-6,7	-8,1	-0,1	-6,6	-5,3		-47,9
Förderung lernschwacher und begabter Schülerinnen und Schüler (850)	-9,9	-12,9	-2,7	-14,5	-5,6	-0,5	-1,9	-1,3	-0,1	-49,5
sonderpädagogischer Förderbedarf, (z.B. Lese- und Rechtschreibschwächen, Lernbehinderungen) (855)							-11,2			-11,2
Einstieghilfen in Beruf / Ausbildung (860)		-6,0	-1,2	-1,5	-2,6	0,0	-1,5	-3,2	-2,1	-18,1
Landes- und Bundeswettbewerbe, Landesschülertheater (875)	-0,3	0,0	-0,1	-3,5			-0,8	0,0		-4,8
Nichtschüler-, Änderungs- und Feststellungsprüfungen (880)	-0,3	-2,3	-1,2	-1,7	-1,2	-0,1	-0,8	-1,6	-4,8	-13,8
Sonstiger Ausgleichsbedarf, der aus Rundungsgewinnen finanziert ist (885)	-33,2	-43,8	-44,9	-14,1	-8,3		-42,9	-15,9	-0,9	-203,9
Ausbildungskoordination (900)	-50,8	-19,0	-20,7	-69,5	-30,7		-18,8	-30,1	-1,1	-240,7
Außerunterrichtliche Tätigkeit in der offenen Ganztagschule (910)	-216,1						-15,9			-232,0
Einsatz als sozialpädagogische Fachkraft in der Schuleingangsphase (920)	-149,5									-149,5
Einsatz als sozialpädagogische Fachkraft (930)	-151,4	-339,7	-17,5	-5,0	-297,0		-24,1	-26,8	-7,9	-869,4
Betreuung und Aufsicht im Ganztagsbereich der Ganztagschulen (940)	-0,2	-80,1	-10,8	-18,7	-311,8	-3,6	-482,2			-907,6
Ausgleichsbedarf, der aus Flexiblen Mitteln finanziert wird (950)	-2,0	-1,2	-0,5	-2,1	-2,0		-1,0	-1,4		-10,1
sonstige nichtunterrichtliche Tätigkeiten (970)	-71,8	-59,7	-20,2	-33,0	-24,7	-0,1	-46,4	-84,2	-5,9	-346,0

6. Schulabgänger

6.1. allgemein bildende Abschlussarten

2006/07: Abschlussart	H	R	GY	GE	FW	F	BK	WBK	alle Schulformen	nur männlich	nur weiblich
(1)	(2)	(3)	(4)	(5)	(6)	(7)	(8)	(9)	(10)	(11)	(12)
Ohne Abschluss	5.132	474	234	979		870			7.689	4.850	2.839
Abschlusszeugnis der Förderschule, Förderschwerpunkt geistige Entwicklung	7			15	43	1.602			1.667	988	679
Abgangszeugnis der Förderschule, Förderschwerpunkt Lernen	17	2		18		1.162			1.199	760	439
Abschlusszeugnis der Förderschule, Förderschwerpunkt Lernen	24	2		5		3.797			3.828	2.312	1.516
ohne Hauptschulabschluss bzw. andere Abschlussarten	5.180	478	234	1.017	43	7.431			14.383	8.910	5.473
	9,8%	0,9%	0,4%	2,9%	3,3%	60,3%			4,3%	5,2%	3,3%
Hauptschulabschluss	4.377	163	100	524		2.755	2.894	394	11.207	6.880	4.327
Hauptschulabschluss mit Berechtigung zum Besuch der Klasse 10 Typ B	471	749	261	924	151	21			2.577	1.420	1.157
Hauptschulabschluss nach Klasse 10	26.564	1.032	310	7.775	57	1.718	52.251	857	90.564	52.102	38.462
Hauptschulabschluss insgesamt	31.412	1.944	671	9.223	208	4.494	55.145	1.251	104.348	60.402	43.946
	59,2%	3,6%	1,1%	26,6%	15,9%	36,5%	47,0%	19,6%	30,9%	34,9%	26,7%
Mittlerer Abschluss (FOR ohne Qualifikationsvermerk)	8.857	26.025	202	9.273	544	151	13.729	747	59.528	31.002	28.526
Mittlerer Abschluss (FOR mit Qualifikationsvermerk)	7.622	25.038	6.270	3.934		122	6.480	982	50.448	21.523	28.925
Fachoberschulreife insgesamt	16.479	51.063	6.472	13.207	544	273	20.209	1.729	109.976	52.525	57.451
	31,1%	95,5%	10,9%	38,2%	41,5%	2,2%	17,2%	27,2%	32,6%	30,4%	34,8%
Fachhochschulreife (schulischer Teil)			4.378	2.083	2	29	15.716	405	22.613	11.181	11.432
Fachhochschulreife						36	20.312	689	21.037	10.784	10.253
Fachhochschulreife insgesamt			4.378	2.083	2	65	36.028	1.094	43.650	21.965	21.685
			7,4%	6,0%	0,2%	0,5%	30,7%	17,2%	12,9%	12,7%	13,2%
Allgemeine Hochschulreife			47.577	9.081	515	61	5.844	2.294	65.372	29.088	36.284
Fachgebundene Hochschulreife							76		76	36	40
Hochschulreife insgesamt			47.577	9.081	515	61	5.920	2.294	65.448	29.124	36.324
			80,2%	26,2%	39,3%	0,5%	5,0%	36,0%	19,4%	16,8%	22,0%
Insgesamt	53.071	53.485	59.332	34.611	1.312	12.324	117.302	6.368	337.805	172.926	164.879

zu (7): Die Abschlussarten der Freien Waldorfschulen im Bereich Hauptschulabschluss und Sekundarabschluss I meinen die Möglichkeit der Zuerkennung von gleichwertigen Abschlüssen (siehe BASS 13-72 Nr.8 – Anwendung der Bestimmungen über die Vergabe von Abschlüssen in der Sekundarstufe I auf Zeugnisse von Waldorfschulen) durch die Bezirksregierungen. Eine Differenzierung innerhalb der Fachoberschulreife wird für die Freie Waldorfschule nicht erfasst.

6.2. Schulabgänger des beruflichen Bereiches (FW, BK und F BK)

Abschlussart 2006/07	FW	BK	F BK	alle Schulformen				
				darunter weibliche Abgängerinnen		darunter ausländische Abgängerinnen und Abgänger		
				(6)	(7)	(8)	(9)	
(1)	(2)	(3)	(4)	(5)=(2)...(4)	(6)	(7)	(8)	(9)
Abschlusszeugnis		6.222	175	6.397	2.667	41,7%	1.218	19,0%
Abschlusszeugnis und HSA		2.125	74	2.199	874	39,7%	466	21,2%
Versetzungzeugnis der Klasse 11 FO		3.132		3.132	2.512	80,2%	128	4,1%
Allgemeine Hochschulreife		2.994	2	2.996	1.472	49,1%	126	4,2%
Berufliche Kenntnisse		946	4	950	515	54,2%	121	12,7%
Berufliche Kenntnisse und Fachhochschulreife (schulischer Teil)		4.075	15	4.090	2.014	49,2%	421	10,3%
Berufliche Kenntnisse und allgemeine Hochschulreife		2.209	20	2.229	1.073	48,1%	94	4,2%
Berufliche Kenntnisse und fachgebundene Hochschulreife		14		14	7	50,0%	1	7,1%
Berufs- u. Mittlerer Abschluss (FOR mit Qual.vermerk)		1.040	1	1.041	923	88,7%	92	8,8%
Berufs- u. Mittlerer Abschluss (FOR ohne Qual.vermerk)	8	1.594	1	1.603	1.367	85,3%	171	10,7%
Berufsabschluss		2.377	6	2.383	1.755	73,6%	196	8,2%
Berufsabschluss und allgemeine Hochschulreife		641	16	657	422	64,2%	21	3,2%
Berufsabschluss und fachgebundene Hochschulreife		2		2	1	50,0%		
Berufsabschluss und Fachhochschulreife		4.601		4.601	1.679	36,5%	263	5,7%
Berufsgrundbildung		6.238	50	6.288	2.877	45,8%	1.021	16,2%
Berufsgrundbildung und Mittlerer Abschluss (FOR mit Qual.vermerk)		1.807	33	1.840	1.043	56,7%	238	12,9%
Berufsgrundbildung und Mittlerer Abschluss (FOR ohne Qual.vermerk)		6.660	50	6.710	3.201	47,7%	1.061	15,8%
Berufsgrundbildung und Hauptschulabschluss nach Klasse 10		2.156	24	2.180	805	36,9%	337	15,5%
Berufsschulabschluss		32.080	27	32.107	13.360	41,6%	2.240	7,0%
Berufsschul- und Mittlerer Abschluss (FOR ohne Qual.vermerk)		2.187	14	2.201	938	42,6%	183	8,3%
Berufsschul- und Hauptschulabschluss nach Klasse 10	3	49.389	1.101	50.493	21.631	42,8%	3.261	6,5%
Berufsschulabschluss u. Fachhochschulreife		456		456	66	14,5%	30	6,6%
Erweiterte berufliche Kenntnisse und Fachhochschulreife		500	1	501	260	51,9%	35	7,0%
Erweiterte berufliche Kenntnisse und FHR (schulischer Teil)		11.044	9	11.053	5.488	49,7%	986	8,9%
Erweiterte berufliche Kenntnisse		1.132		1.132	722	63,8%	99	8,7%
Fachgebundene Hochschulreife		60		60	32	53,3%	3	5,0%
Fachhochschulreife		5.335		5.335	3.950	74,0%	262	4,9%
Fachhochschulreife (schulischer Teil)		597	1	598	284	47,5%	59	9,9%
Fachschulabschluss		7.749		7.749	4.618	59,6%	322	4,2%
Fachschulabschluss und Fachhochschulreife		6.000	14	6.014	3.156	52,5%	256	4,3%
Fachschulabschluss und Fachoberschulreife		848		848	408	48,1%	34	4,0%
Hauptschulabschluss		769	31	800	347	43,4%	192	24,0%
Ohne Abschluss		82.555	1.429	83.984	34.947	41,6%	13.551	16,1%
Schulwechsler, die im selben Bildungsgang verbleiben		2.862	3	2.865	1.007	35,1%	146	5,1%
Mittlerer Abschluss (FOR mit Qualifikationsvermerk)		501	10	511	294	57,5%	92	18,0%
Mittlerer Abschluss (FOR ohne Qualifikationsvermerk)		2.440	14	2.454	1.166	47,5%	347	14,1%
Hauptschulabschluss nach Klasse 10		706	12	718	321	44,7%	159	22,1%
Vertiefte berufliche Kenntnisse		73		73	28	38,4%	2	2,7%
Vertiefte berufliche Kenntnisse und Fachhochschulreife		3.420	21	3.441	827	24,0%	130	3,8%
Zeugnis der Hiberniaschule, Waldorfschule	7			7	4	57,1%		
Insgesamt	18	259.536	3.158	262.712	119.061	45,3%	28.364	10,8%

Die Abschlussart „ohne Abschluss“ bezeichnet Abgänger, die den Bildungsgang ohne Abschluss verlassen. Vorhergehende erworbene Bildungsabschlüsse werden nicht berücksichtigt. Die Aussagen beziehen sich nur auf den gerade besuchten Bildungsgang.

6.2.1. Schulabgänger des beruflichen Bereiches nach Bildungsgang

Abschlussarten nach Bildungsgang 2006/07	FW	BK	F BK	alle Schulformen				
				(5)=(2)...(4)	darunter weibliche Abgängerinnen		darunter ausländische Abgängerinnen und Abgänger	
					(6)	(7)	(8)	(9)
(1)	(2)	(3)	(4)	(5)=(2)...(4)	(6)	(7)	(8)	(9)
Berufs- u. Mittlerer Abschluss (FOR ohne Qual.vermerk)	8			8	4	50,0%		
Berufsschul- und Hauptschulabschluss nach Klasse 10	3			3	3	100,0%		
Zeugnis der Hiberniaschule, Waldorfschule	7			7	4	57,1%		
Beruflicher Bereich Hiberniaschule / Freie Waldorfschule	18			18	11	61,1%		
Ohne Abschluss		17.458	106	17.564	8.541	48,6%	2.934	16,7%
Berufsgrundbildung		3.173	1	3.174	1.670	52,6%	529	16,7%
Berufliche Kenntnisse		866	4	870	466	53,6%	121	13,9%
Berufsabschluss		2.377	6	2.383	1.755	73,6%	196	8,2%
Erweiterte berufliche Kenntnisse		1.132		1.132	722	63,8%	99	8,7%
Schulwechsler, die im selben Bildungsgang verbleiben		117		117	97	82,9%	9	7,7%
Hauptschulabschluss nach Klasse 10		177	2	179	85	47,5%	36	20,1%
Mittlerer Abschluss (FOR ohne Qualifikationsvermerk)		1.994	11	2.005	1.044	52,1%	272	13,6%
Berufsgrundbildung und Mittlerer Abschluss (FOR ohne Qual.vermerk)		3.430	46	3.476	1.874	53,9%	627	18,0%
Berufs- u. Mittlerer Abschluss (FOR ohne Qual.vermerk)		1.594	1	1.595	1.363	85,5%	171	10,7%
Mittlerer Abschluss (FOR mit Qualifikationsvermerk)		501	10	511	294	57,5%	92	18,0%
Berufsgrundbildung und Mittlerer Abschluss (FOR mit Qual.vermerk)		1.807	33	1.840	1.043	56,7%	238	12,9%
Berufs- u. Mittlerer Abschluss (FOR mit Qual.vermerk)		1.040	1	1.041	923	88,7%	92	8,8%
Fachhochschulreife (schulischer Teil)		597	1	598	284	47,5%	59	9,9%
Erweiterte berufliche Kenntnisse und FHR (schulischer Teil)		11.044	9	11.053	5.488	49,7%	986	8,9%
Fachhochschulreife		377		377	105	27,9%	29	7,7%
Fachgebundene Hochschulreife		12		12	6	50,0%	1	8,3%
Berufsabschluss und Fachhochschulreife		4.601		4.601	1.679	36,5%	263	5,7%
Erweiterte berufliche Kenntnisse und Fachhochschulreife		500	1	501	260	51,9%	35	7,0%
Allgemeine Hochschulreife		2.445	2	2.447	1.205	49,2%	104	4,3%
Berufliche Kenntnisse und Fachhochschulreife (schulischer Teil)		4.075	15	4.090	2.014	49,2%	421	10,3%
Berufliche Kenntnisse und fachgebundene Hochschulreife		14		14	7	50,0%	1	7,1%
Berufliche Kenntnisse und allgemeine Hochschulreife		2.209	20	2.229	1.073	48,1%	94	4,2%
Berufsabschluss und fachgebundene Hochschulreife		2		2	1	50,0%		
Berufsabschluss und allgemeine Hochschulreife		641	16	657	422	64,2%	21	3,2%
Berufsfachschule		62.183	285	62.468	32.421	51,9%	7.430	11,9%
Ohne Abschluss		5.761	34	5.795	1.981	34,2%	1.283	22,1%
Berufsgrundbildung		3.065	49	3.114	1.207	38,8%	492	15,8%
Schulwechsler, die im selben Bildungsgang verbleiben		26		26	10	38,5%	12	46,2%
Hauptschulabschluss nach Klasse 10		529	10	539	236	43,8%	123	22,8%
Berufsgrundbildung und Hauptschulabschluss nach Klasse 10		2.156	24	2.180	805	36,9%	337	15,5%
Mittlerer Abschluss (FOR ohne Qualifikationsvermerk)		446	3	449	122	27,2%	75	16,7%
Berufsgrundbildung und Mittlerer Abschluss (FOR ohne Qual.vermerk)		3.230	4	3.234	1.327	41,0%	434	13,4%
Berufsgrundschuljahr		15.213	124	15.337	5.688	37,1%	2.756	18,0%
Ohne Abschluss		49.219	1.088	50.307	19.313	38,4%	7.934	15,8%
Abschlusszeugnis		5.723	100	5.823	2.501	43,0%	1.056	18,1%
Berufsschulabschluss		32.080	27	32.107	13.360	41,6%	2.240	7,0%
Berufsschul- und Hauptschulabschluss nach Klasse 10		49.389	1.101	50.490	21.628	42,8%	3.261	6,5%
Schulwechsler, die im selben Bildungsgang verbleiben		1.985		1.985	369	18,6%	100	5,0%
Abschlusszeugnis und HSA		734	27	761	288	37,8%	136	17,9%
Berufsschul- und Mittlerer Abschluss (FOR ohne Qual.vermerk)		2.187	14	2.201	938	42,6%	183	8,3%
Berufsschulabschluss u. Fachhochschulreife		456		456	66	14,5%	30	6,6%
Berufsschule		141.773	2.357	144.130	58.463	40,6%	14.940	10,4%
Ohne Abschluss		2.498	187	2.685	898	33,4%	830	30,9%
Abschlusszeugnis		499	75	574	166	28,9%	162	28,2%
Schulwechsler, die im selben Bildungsgang verbleiben		27	3	30	10	33,3%		
Hauptschulabschluss		769	31	800	347	43,4%	192	24,0%
Abschlusszeugnis und HSA		1.391	47	1.438	586	40,8%	330	22,9%
Vorklasse z. BGJ		5.184	343	5.527	2.007	36,3%	1.514	27,4%
Ohne Abschluss		3.884	13	3.897	2.286	58,7%	352	9,0%
Berufliche Kenntnisse		80		80	49	61,3%		
Vertiefte berufliche Kenntnisse		73		73	28	38,4%	2	2,7%
Schulwechsler, die im selben Bildungsgang verbleiben		237		237	148	62,4%	12	5,1%
Versetzungszeugnis der Klasse 11 FO		3.132		3.132	2.512	80,2%	128	4,1%
Fachhochschulreife		4.958		4.958	3.845	77,6%	233	4,7%
Vertiefte berufliche Kenntnisse und Fachhochschulreife		3.420	21	3.441	827	24,0%	130	3,8%
Allgemeine Hochschulreife		549		549	267	48,6%	22	4,0%
Fachgebundene Hochschulreife		48		48	26	54,2%	2	4,2%
Fachoberschule		16.381	34	16.415	9.988	61,0%	881	5,4%
Ohne Abschluss		3.735	1	3.736	1.928	51,6%	218	5,8%
Fachschulabschluss		7.749		7.749	4.618	59,6%	322	4,2%
Schulwechsler, die im selben Bildungsgang verbleiben		470		470	373	79,4%	13	2,8%
Fachschulabschluss und Fachoberschulreife		848		848	408	48,1%	34	4,0%
Fachschulabschluss und Fachhochschulreife		6.000	14	6.014	3.156	52,5%	256	4,3%
Fachschule		18.802	15	18.817	10.483	55,7%	843	4,5%
Abgänger beruflicher Bereich insgesamt	18	259.536	3.158	262.712	119.061	45,3%	28.364	10,8%

6.3. Abiturprüfungen

Abiturprüfungen 2006 Ende Schuljahr 2005/06	Gymnasium		Gesamtschule		Förderschule Bereich R/GY		Insgesamt	
	(2)	(3)	(4)	(5)	(6)	(7)	(8)	(9)
bestanden mit Note 1,0	394	0,80%	27	0,27%			421	0,71%
bestanden mit Note 1,1	294	0,60%	27	0,27%			321	0,54%
bestanden mit Note 1,2	405	0,82%	26	0,26%			431	0,73%
bestanden mit Note 1,3	629	1,27%	42	0,43%			671	1,13%
bestanden mit Note 1,4	682	1,38%	53	0,54%			735	1,24%
bestanden mit Note 1,5	839	1,70%	66	0,67%			905	1,53%
Bestanden mit Note 1,6	1.039	2,10%	90	0,91%			1.129	1,91%
Bestanden mit Note 1,7	1.174	2,38%	107	1,09%			1.281	2,16%
Bestanden mit Note 1,8	1.342	2,72%	165	1,67%			1.507	2,54%
Bestanden mit Note 1,9	1.529	3,10%	174	1,76%	1	4,00%	1.704	2,88%
Bestanden mit Note 2,0	1.673	3,39%	226	2,29%	1	4,00%	1.900	3,21%
Bestanden mit Note 2,1	1.747	3,54%	245	2,48%			1.992	3,36%
Bestanden mit Note 2,2	1.881	3,81%	295	2,99%			2.176	3,67%
Bestanden mit Note 2,3	2.058	4,17%	311	3,15%	1	4,00%	2.370	4,00%
Bestanden mit Note 2,4	2.080	4,21%	339	3,44%			2.419	4,08%
Bestanden mit Note 2,5	2.356	4,77%	444	4,50%	2	8,00%	2.802	4,73%
Bestanden mit Note 2,6	2.368	4,80%	472	4,79%	1	4,00%	2.841	4,79%
Bestanden mit Note 2,7	2.590	5,25%	516	5,23%	1	4,00%	3.107	5,24%
Bestanden mit Note 2,8	2.729	5,53%	567	5,75%	2	8,00%	3.298	5,57%
Bestanden mit Note 2,9	2.679	5,43%	565	5,73%	2	8,00%	3.246	5,48%
Bestanden mit Note 3,0	2.710	5,49%	587	5,95%			3.297	5,56%
Bestanden mit Note 3,1	2.659	5,39%	671	6,80%	1	4,00%	3.331	5,62%
Bestanden mit Note 3,2	2.627	5,32%	663	6,72%	5	20,00%	3.295	5,56%
Bestanden mit Note 3,3	2.561	5,19%	674	6,84%	2	8,00%	3.237	5,46%
Bestanden mit Note 3,4	2.161	4,38%	572	5,80%	2	8,00%	2.735	4,62%
Bestanden mit Note 3,5	1.974	4,00%	544	5,52%	2	8,00%	2.520	4,25%
Bestanden mit Note 3,6	1.369	2,77%	383	3,88%			1.752	2,96%
Bestanden mit Note 3,7	755	1,53%	173	1,75%			928	1,57%
Bestanden mit Note 3,8	241	0,49%	52	0,53%			293	0,49%
Bestanden mit Note 3,9	27	0,05%	4	0,04%			31	0,05%
Bestanden mit Note 4,0	5	0,01%	1	0,01%			6	0,01%
Bestandene Prüfungen insgesamt	47.577	100,0%	9.081	100,0%	23	100,0%	56.681	100,0%
Durchschnittsnoten	2,62		2,82		2,93		2,66	
Bestanden	47.577	96,4%	9.081	92,1%	23	92,0%	56.681	95,7%
Nicht bestanden	1.392	2,8%	580	5,9%	1	4,0%	1.973	3,3%
Nicht zugelassen	305	0,6%	162	1,6%		0,0%	467	0,8%
Freiwillig zurückgetreten	94	0,2%	38	0,4%	1	4,0%	133	0,2%
Insgesamt	49.368	100%	9.861	100%	25	100%	59.254	100%

Abbildung 2: Abiturprüfungen

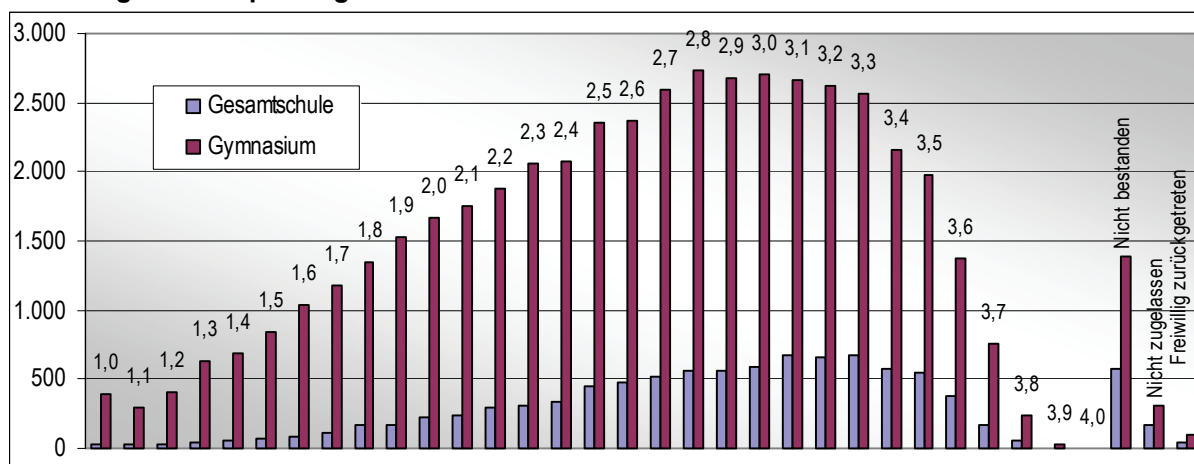

6.3.1. Prüfungsfächer (nur bestandene Prüfungen)

Bestandene Abiturprüfungen 2006 Ende Schuljahr 2005/06	Gesamtschule						Gymnasium					
	Prüfungsfach				Insgesamt		Prüfungsfach				Insgesamt	
	1	2	3	4			1	2	3	4		
(1)	(2)	(3)	(4)	(5)	(6)	(7)	(8)	(9)	(10)	(11)	(12)	(13)
Religion / Philosophie		43	257	1.030	1.330	3,7%		182	1.210	6.463	7.855	4,1%
Ev. Religionslehre		13	66	328	407	1,1%		11	250	1.781	2.042	1,1%
Kath. Religionslehre		17	52	309	378	1,0%		76	422	2.703	3.201	1,7%
Philosophie		13	137	392	542	1,5%		95	531	1.935	2.561	1,3%
Jüdische Religionslehre			2	1	3	0,0%			7	40	47	0,0%
Griechisch- orthodoxe Religionslehre										4	4	0,0%
Deutsch / Gesellschaftslehre	2.360	5.368	3.584	4.638	15.950	43,9%	9.991	27.337	13.542	26.532	77.402	40,7%
Deutsch	2.360	1.421	1.727	1.639	7.147	19,7%	9.991	7.281	7.115	7.603	31.990	16,8%
Erdkunde		650	199	359	1.208	3,3%		4.187	1.180	3.723	9.090	4,8%
Geschichte		1.489	888	1.255	3.632	10,0%		7.172	2.767	6.232	16.171	8,5%
Erziehungswissenschaft / Pädagogik		1.185	263	643	2.091	5,8%		5.909	1.034	4.503	11.446	6,0%
Psychologie		79	22	26	127	0,3%		97	58	220	375	0,2%
Rechtskunde									24	138	162	0,1%
Sozialwissenschaften		544	485	716	1.745	4,8%		2.682	1.360	4.107	8.149	4,3%
Soziologie								9	4	6	19	0,0%
Mathematik / Naturwissenschaften	4.670	1.841	3.646	1.820	11.977	33,0%	21.355	11.689	22.636	7.774	63.454	33,3%
Biologie	1.985	1.040	1.090	886	5.001	13,8%	7.737	4.351	5.429	4.231	21.748	11,4%
Chemie	122	217	106	129	574	1,6%	835	1.446	615	479	3.375	1,8%
Informatik		26	15	47	88	0,2%		23	262	259	435	0,5%
Mathematik	2.510	456	2.286	664	5.916	16,3%	11.895	2.750	15.338	2.138	32.121	16,9%
Physik	53	102	149	94	398	1,1%	865	2.880	995	491	5.231	2,7%
Arbeitslehre / Technik		37	25	30	92	0,3%		46	122	214	382	0,2%
Erährungs- und Nahrungsmittellehre			11	8	19	0,1%		36	94	183	313	0,2%
Technik		37	14	22	73	0,2%		10	28	31	69	0,0%
Fremdsprachen	2.051	585	1.431	1.128	5.195	14,3%	16.231	4.899	9.739	5.042	35.911	18,9%
Englisch	2.029	491	1.030	709	4.259	11,7%	14.432	2.356	6.880	3.031	26.699	14,0%
Französisch			56	77	133	0,4%	1.381	970	781	523	3.655	1,9%
Griechisch			2	1	3	0,0%	22	11	21	30	84	0,0%
Hebräisch									20	18	38	0,0%
Italienisch	16	15	47	28	106	0,3%	11	223	288	141	663	0,3%
Japanisch									14	3	17	0,0%
Latein			30	54	84	0,2%	146	88	471	392	1.097	0,6%
Niederländisch			16	21	37	0,1%	32	77	123	148	380	0,2%
Portugiesisch									6	8	14	0,0%
Polnisch							1			2	3	0,0%
Russisch		11	12	10	33	0,1%	75	31	94	184	384	0,2%
Spanisch		68	225	197	490	1,3%	120	1.143	1.035	545	2.843	1,5%
Türkisch	6		13	31	50	0,1%	11			3	12	0,0%
Chinesisch									3	5	8	0,0%
Künstlerische Fächer / Sport		1.207	138	435	1.780	4,9%		3.424	328	1.552	5.304	2,8%
Kunst		651	130	279	1.060	2,9%		1.993	243	1.040	3.276	1,7%
Musik		10	8	56	74	0,2%		256	85	425	766	0,4%
Sport		546		100	646	1,8%		1.175		87	1.262	0,7%
Insgesamt	9.081	9.081	9.081	9.081	36.324	100%	47.577	47.577	47.577	47.577	190.308	100%

Prüfungsfächer (nur bestandene Prüfungen) [Teil II]

Bestandene Abiturprüfungen 2006 Ende Schuljahr 2005/06	Förderschule R/GY						GY, GE und SO R/GY					
	Prüfungsfach				Insgesamt		Prüfungsfach				Insgesamt	
	1	2	3	4			1	2	3	4		
(1)	(14)	(15)	(16)	(17)	(18)	(19)	(20)	(21)	(22)	(23)	(24)	(25)
Religion / Philosophie			2	1	3	3,3%		225	1.469	7.494	9.188	4,1%
Ev. Religionslehre								24	316	2.109	2.449	1,1%
Kath. Religionslehre								93	474	3.012	3.579	1,6%
Philosophie			2	1	3	3,3%		108	670	2.328	3.106	1,4%
Jüdische Religionslehre									9	41	50	0,0%
Griechisch- orthodoxe Religionslehre										4	4	0,0%
Deutsch / Gesellschaftslehre	12	15	12	9	48	52,2%	12.363	32.720	17.138	31.179	93.400	41,2%
Deutsch	12	2	3	5	22	23,9%	12.363	8.704	8.845	9.247	39.159	17,3%
Erdkunde								4.837	1.379	4.082	10.298	4,5%
Geschichte		1	1	2	4	4,3%		8.662	3.656	7.489	19.807	8,7%
Erziehungswissenschaft / Pädagogik			8	1	9	9,8%		7.094	1.305	5.147	13.546	6,0%
Psychologie								176	80	246	502	0,2%
Rechtswissenschaften									24	138	162	0,1%
Sozialwissenschaften		12		1	13	14,1%		3.238	1.845	4.824	9.907	4,4%
Soziologie								9	4	6	19	0,0%
Mathematik / Naturwissenschaften	8	5	4	11	28	30,4%	26.033	13.535	26.286	9.605	75.459	33,3%
Biologie	1	4	2	5	12	13,0%	9.723	5.395	6.521	5.122	26.761	11,8%
Chemie							957	1.663	721	608	3.949	1,7%
Informatik			1		1	1,1%	23	288	275	482	1.068	0,5%
Mathematik	7	1	1	6	15	16,3%	14.412	3.207	17.625	2.808	38.052	16,8%
Physik							918	2.982	1.144	585	5.629	2,5%
Arbeitslehre / Technik								83	147	244	474	0,2%
Ernährungs- und Nahrungsmittellehre								36	105	191	332	0,1%
Technik								47	42	53	142	0,1%
Fremdsprachen	3	3	5	2	13	14,1%	18.285	5.487	11.175	6.172	41.119	18,1%
Englisch	3	3	1	1	8	8,7%	16.464	2.850	7.911	3.741	30.966	13,7%
Französisch							1.381	970	837	600	3.788	1,7%
Griechisch							22	11	23	31	87	0,0%
Hebräisch									20	18	38	0,0%
Italienisch							27	238	335	169	769	0,3%
Japanisch									14	3	17	0,0%
Latein			4	1	5	5,4%	146	88	505	447	1.186	0,5%
Niederländisch							32	77	139	169	417	0,2%
Portugiesisch									6	8	14	0,0%
Polnisch							1			2	3	0,0%
Russisch							75	42	106	194	417	0,2%
Spanisch							120	1.211	1.260	742	3.333	1,5%
Türkisch							17		16	43	76	0,0%
Chinesisch									3	5	8	0,0%
Künstlerische Fächer / Sport								4.631	466	1.987	7.084	3,1%
Kunst								2.644	373	1.319	4.336	1,9%
Musik								266	93	481	840	0,4%
Sport								1.721		187	1.908	0,8%
Insgesamt	23	23	23	23	92	100%	56.681	56.681	56.681	56.681	226.724	100%

6.3.2. Leistungskurskombinationen Top 50

Leistungskurs- kombinationen 2006 Ende Schuljahr 2005/06	GY, GE und F R/GY		Abiturienten		Abiturentinnen	
		Rang		Rang		Rang
(1)	(2)	(3)	(4)	(5)	(6)	(7)
Deutsch-Englisch	5.307	1	1.398	4	3.909	1
Biologie-Deutsch	3.633	2	999	8	2.634	2
Deutsch-Geschichte	3.392	3	1.683	2	1.709	4
Biologie-Mathematik	3.286	4	1.666	3	1.620	5
Mathematik-Physik	3.020	5	2.515	1	505	18
Deutsch-Pädagogik	2.960	6	396	20	2.564	3
Englisch-Mathematik	2.591	7	1.359	5	1.232	8
Biologie-Englisch	2.343	8	882	10	1.461	7
Englisch-Geschichte	2.252	9	1.287	6	965	11
Englisch-Pädagogik	1.904	10	320	23	1.584	6
Deutsch-Mathematik	1.637	11	637	15	1.000	10
Geschichte-Mathematik	1.631	12	1.228	7	403	24
Biologie-Geschichte	1.343	13	858	11	485	19
Biologie-Pädagogik	1.310	14	209	29	1.101	9
Erdkunde / Geographie-Mathematik	1.277	15	985	9	292	30
Englisch-Erdkunde / Geographie	1.245	16	762	13	483	20
Deutsch-Erdkunde / Geographie	1.225	17	628	16	597	17
Chemie-Mathematik	1.185	18	780	12	405	23
Deutsch-Sozialwissenschaften	1.104	19	487	19	617	16
Biologie-Erdkunde / Geographie	1.069	20	639	14	430	22
Mathematik-Pädagogik	1.037	21	297	24	740	12
Englisch-Sozialwissenschaften	912	22	512	18	400	25
Englisch-Kunst / Kunsterziehung	829	23	166	32	663	14
Deutsch-Kunst / Kunsterziehung	814	24	136	37	678	13
Englisch-Französisch	788	25	152	33	636	15
Mathematik-Sozialwissenschaften	729	26	527	17	202	33
Biologie-Kunst / Kunsterziehung	564	27	113	39	451	21
Biologie-Sport / Bewegungserziehung	524	28	357	22	167	36
Biologie-Chemie	507	29	252	27	255	31
Mathematik-Sport / Bewegungserziehung	492	30	383	21	109	44
Englisch-Spanisch	487	32	115	38	372	27
Biologie-Sozialwissenschaften	487	31	297	25	190	34
Kunst / Kunsterziehung-Mathematik	458	33	143	35	315	28
Deutsch-Französisch	457	34	62	47	395	26
Englisch-Sport / Bewegungserziehung	409	35	288	26	121	42
Deutsch-Spanisch	355	36	61	48	294	29
Französisch-Mathematik	355	37	103	42	252	32
Deutsch-Sport / Bewegungserziehung	319	38	172	31	147	40
Chemie-Englisch	290	39	143	36	147	41
Englisch-Physik	282	40	224	28	58	49
Chemie-Deutsch	257	41	91	44	166	38
Mathematik-Spanisch	234	42	63	46	171	35
Informatik-Mathematik	227	43	202	30	25	71
Biologie-Französisch	204	44	37	55	167	37
Biologie-Spanisch	187	45	39	54	148	39
Geschichte-Physik	159	46	145	34	14	81
Deutsch-Physik	155	47	113	40	42	53
Chemie-Geschichte	149	48	111	41	38	57
Französisch-Geschichte	139	49	53	49	86	45

7. Zeitreihen

7.1. Überblick über alle Schulformen

7.1.1. Schüler nach Schulstufen und Bevölkerungsanteilen

Jahr	Schul- kinder- garten Kinder	Primarstufe			Sekundarstufe I			Sekundarstufe II Allg. Schulen			Sek. II berufli- Schulen	Förder- schulen	Weiter- bildungs- kolleg	Ins- gesamt
		Bevölk. 6 bis 10 jährig	Schüler	Schüler- anteil in %	Bevölk. 10 bis 16 jährig	Schüler	Schüler- anteil in %	Bevölk. 16 bis 19 jährig	Schüler	Schüler- anteil in %				
		(3)	(4)	(5)	(6)	(7)	(8)	(9)	(10)	(11)				
1970	7.662		1.071.127			1.199.544			87.904		591.806	107.871	9.875	3.075.789
1971	12.295		1.154.264			1.189.016			97.903		598.872	114.232	10.345	3.176.927
1972	15.424		1.171.447			1.230.345			105.612		610.905	119.281	10.680	3.263.694
1973	18.376		1.151.138			1.281.406			117.796		617.527	121.157	11.712	3.319.112
1974	19.971		1.139.122			1.332.996			133.859		621.584	120.883	12.649	3.381.064
1975	21.261		1.108.351			1.393.038			153.648		611.113	122.239	13.315	3.422.965
1976	20.667		1.056.824			1.464.577			157.025		587.426	125.095	12.925	3.424.539
1977	19.300		995.380			1.511.410			153.569		591.422	125.168	13.544	3.409.793
1978	17.513		922.131			1.526.265			157.393		627.750	121.507	13.328	3.385.887
1979	15.527		844.017			1.509.345			179.105		670.310	116.403	13.618	3.348.325
1980	14.691		778.771			1.485.506			202.163		683.116	114.180	14.485	3.292.912
1981	13.795		726.835			1.462.546			216.027		677.917	111.048	15.622	3.223.790
1982	12.773		682.616			1.398.943			220.044		676.367	106.554	15.981	3.113.278
1983	12.441		656.054			1.309.756			219.515		683.620	100.689	16.035	2.998.110
1984	12.114		636.610			1.201.666			215.531		703.668	95.367	16.562	2.881.518
1985	12.211		623.998			1.112.579			208.782		714.923	91.621	17.086	2.781.200
1986	12.417		628.280			1.049.181			197.846		698.667	88.581	18.705	2.693.677
1987	12.752		638.373			995.344			189.919		675.235	85.132	20.402	2.617.157
1988	13.002		656.739			963.576			181.803		646.562	82.548	22.878	2.567.108
1989	13.178		682.378			952.962			173.343		605.640	81.491	24.385	2.533.377
1990	13.529		707.348			974.168			164.674		575.212	82.894	25.845	2.543.670
1991	13.758		718.484			994.298			159.772		552.703	84.781	26.117	2.549.913
1992	14.035		730.979			1.018.575			159.228		534.897	87.081	21.329	2.566.124
1993	14.855		746.668			1.040.904			163.270		520.008	89.523	20.019	2.595.247
1994	15.233	777.899	768.871	98,8	1.094.984	1.058.822	97,0	531.400	166.886	31,3	504.035	91.414	19.136	2.624.397
1995	15.426	804.048	795.211	98,9	1.113.678	1.080.652	97,0	534.082	169.350	31,7	492.989	91.789	19.788	2.665.205
1996	15.085	823.252	817.853	99,3	1.129.376	1.100.093	97,4	549.519	175.666	32,0	493.499	91.016	20.346	2.713.558
1997	14.355	829.821	833.780	100,5	1.146.785	1.119.968	97,7	563.915	182.544	32,4	505.715	92.402	20.198	2.768.962
1998	13.561	823.332	833.044	101,2	1.165.605	1.136.406	97,5	577.077	189.624	32,9	518.406	93.235	20.724	2.805.000
1999	13.561	818.488	827.690	101,1	1.190.004	1.153.434	96,9	575.239	191.305	33,3	534.771	96.284	20.399	2.837.444
2000	12.824	796.178	817.145	102,6	1.219.692	1.174.614	96,3	571.791	187.264	32,8	546.994	100.120	20.716	2.859.677
2001	12.125	776.796	793.572	102,2	1.244.419	1.201.588	96,6	571.139	184.325	32,3	554.220	104.099	21.655	2.871.584
2002	11.003	764.732	777.334	101,6	1.251.144	1.222.918	97,7	584.137	186.215	31,9	557.089	107.962	23.580	2.886.101
2003	9.203	759.144	775.202	102,1	1.247.940	1.230.507	98,6	603.056	193.271	32,0	562.632	111.224	26.068	2.908.107
2004	6.365	753.949	767.674	101,4	1.229.409	1.223.439	98,6	626.186	203.762	33,0	573.317	111.085	27.690	2.913.332
2005		747.305	763.930	102,2	1.210.156	1.203.734	99,5	635.420	216.164	34,0	581.384	109.824	28.390	2.903.426
2006		734.278	748.335	101,9	1.188.889	1.181.844	99,4	645.876	223.375	34,6	588.909	109.883	27.847	2.880.193

zu 3, 6 und 9: Bevölkerungszahlen erst ab 1994; für neue Jahrgänge Bevölkerungsprognose, soweit Daten der Bevölkerungszahlen noch nicht vorliegen

Quelle: Amtliche Schuldaten NRW

7.1.2. Schulen

Jahr	Allgemeinbildende Schulen										Ins- gesamt	Berufs- kolleg	Ins- gesamt
	Grundschule		Haupt- schule	Volks- schule	Real- schule	Gym- nasium	Gesamt- Schule	Freie Waldorf- schule	Förder- schule	WBK			
	(2)	(3) darunter mit SKG											
(1)	(2)	(3)	(4)	(5)	(6)	(7)	(8)	(9)	(10)	(11)	(12)	(13)	(14)
1970	3.650	332	1.478	185	519	614	9	4	658	54	7.171		
1971	3.621	522	1.463	84	520	615	13	7	678	53	7.054		
1972	3.586	654	1.442	60	524	619	14	8	684	55	6.992		
1973	3.582	764	1.421	30	530	627	16	8	698	54	6.966		
1974	3.573	901	1.411	21	535	633	19	8	700	56	6.956	487	7.443
1975	3.564	954	1.394	12	540	638	23	8	704	55	6.938	469	7.407
1976	3.509	973	1.377	12	542	642	27	9	728	55	6.901	446	7.347
1977	3.488	965	1.371	9	547	642	29	10	745	56	6.897	442	7.339
1978	3.463	949	1.355	7	553	644	30	10	754	55	6.871	436	7.307
1979	3.451	939	1.345	6	554	646	32	12	760	55	6.861	431	7.292
1980	3.427	918	1.336	6	559	645	32	14	765	53	6.837	435	7.272
1981	3.411	890	1.329	6	557	645	36	15	768	53	6.820	434	7.254
1982	3.402	868	1.324	4	556	646	50	15	770	54	6.821	430	7.251
1983	3.398	847	1.312	4	555	641	53	22	763	53	6.801	428	7.229
1984	3.391	836	1.299	3	552	641	56	22	754	52	6.770	425	7.195
1985	3.388	832	1.289	3	551	640	64	25	759	52	6.771	425	7.196
1986	3.385	828	1.249	3	552	639	81	26	755	53	6.743	424	7.167
1987	3.378	819	1.200	3	542	634	96	29	751	53	6.686	422	7.108
1988	3.382	810	1.139	3	536	630	119	30	742	54	6.635	419	7.054
1989	3.382	802	1.059	3	530	631	134	33	736	56	6.564	411	6.975
1990	3.391	793	971	3	527	624	157	34	735	59	6.501	400	6.901
1991	3.392	805	909	3	521	625	171	37	738	60	6.456	397	6.853
1992	3.395	811	872	3	517	623	182	40	738	60	6.430	392	6.822
1993	3.401	833	837	3	514	624	188	40	733	59	6.399	384	6.783
1994	3.411	844	809	3	516	623	192	41	727	56	6.378	380	6.758
1995	3.424	860	781	3	514	623	198	43	729	56	6.371	373	6.744
1996	3.435	879	770	2	516	621	203	43	725	57	6.372	372	6.744
1997	3.446	874	757	2	517	620	209	43	721	57	6.372	367	6.739
1998	3.451	869	750	2	524	621	215	43	720	56	6.382	362	6.744
1999	3.461	855	746	2	532	624	215	45	721	55	6.401	361	6.762
2000	3.464	836	742	2	535	627	215	48	723	55	6.411	362	6.773
2001	3.470	810	741	2	545	628	216	48	724	55	6.429	362	6.791
2002	3.462	768	738	2	550	627	216	48	726	55	6.424	361	6.785
2003	3.458	698	735	2	554	628	217	48	726	55	6.423	358	6.781
2004	3.451	509	733	2	554	627	216	49	728	55	6.415	357	6.772
2005	3.442	0	730	2	555	626	217	49	731	55	6.407	357	6.764
2006	3.421	0	725	2	555	627	217	49	734	55	6.385	358	6.743

zu 3: Grundschulen mit Schulkindergarten

zu 10: Förderschule im Bildungsbereich Grund- und Hauptschule, Realschule/Gymnasium und Berufskolleg

zu 11: Weiterbildungskolleg (Abendrealschule, Abendgymnasium, Kolleg)

Quelle: Amtliche Schuldaten NRW

7.1.3. Schüler insgesamt nach Schulformen

Jahr	Allgemeinbildende Schulen									Ins- gesamt	Berufs- kolleg	Ins- gesamt
	Grundschule	Haupt- schule	Real- schule	Gym- nasium	Gesamt- Schule	Freie Waldorf- schule	Förder- schule	WBK	Ins- gesamt			
(1)	(2)	(3)	(4)	(5)	(6)	(7)	(8)	(9)	(10)	(11)	(12)	(13)
1970	1.078.789	7.662	646.057	242.725	392.008	5.424	1.234	107.871	9.875	2.483.983	591.806	3.075.789
1971	1.165.525	12.295	619.687	246.286	410.180	8.833	2.967	114.232	10.345	2.578.055	598.872	3.176.927
1972	1.185.672	15.424	614.799	261.651	445.026	12.327	3.353	119.281	10.680	2.652.789	610.905	3.263.694
1973	1.168.211	18.376	612.378	279.351	488.723	16.386	3.667	121.157	11.712	2.701.585	617.527	3.319.112
1974	1.157.726	19.971	626.441	295.478	521.598	20.811	3.894	120.883	12.649	2.759.480	621.584	3.381.064
1975	1.128.155	21.261	653.439	310.477	554.518	25.514	4.195	122.239	13.315	2.811.852	611.113	3.422.965
1976	1.075.887	20.667	680.306	329.823	577.368	31.175	4.534	125.095	12.925	2.837.113	587.426	3.424.539
1977	1.012.849	19.300	678.579	350.564	596.102	36.563	5.002	125.168	13.544	2.818.371	591.422	3.409.793
1978	937.762	17.513	661.257	365.439	612.767	40.694	5.383	121.507	13.328	2.758.137	627.750	3.385.887
1979	857.531	15.527	636.979	368.518	634.129	45.087	5.750	116.403	13.618	2.678.015	670.310	3.348.325
1980	791.133	14.691	625.052	362.784	648.354	47.495	6.313	114.180	14.485	2.609.796	683.116	3.292.912
1981	738.141	13.795	621.954	354.284	648.148	49.866	6.810	111.048	15.622	2.545.873	677.917	3.223.790
1982	692.806	12.773	586.850	343.010	632.122	52.388	7.200	106.554	15.981	2.436.911	676.367	3.113.278
1983	665.135	12.441	538.385	325.640	604.875	55.072	8.659	100.689	16.035	2.314.490	683.620	2.998.110
1984	645.235	12.114	480.108	303.091	571.020	57.274	9.193	95.367	16.562	2.177.850	703.668	2.881.518
1985	632.529	12.211	431.571	283.066	540.141	60.458	9.805	91.621	17.086	2.066.277	714.923	2.781.200
1986	636.935	12.417	396.198	265.778	512.075	66.479	10.259	88.581	18.705	1.995.010	698.667	2.693.677
1987	646.834	12.752	357.885	251.660	494.253	74.658	11.098	85.132	20.402	1.941.922	675.235	2.617.157
1988	665.194	13.002	330.150	241.238	481.152	85.682	11.704	82.548	22.878	1.920.546	646.562	2.567.108
1989	690.801	13.178	312.105	235.802	472.931	97.961	12.261	81.491	24.385	1.927.737	605.640	2.533.377
1990	715.955	13.529	306.884	239.598	471.796	112.696	12.790	82.894	25.845	1.968.458	575.212	2.543.670
1991	727.177	13.758	299.191	244.823	474.314	127.461	13.346	84.781	26.117	1.997.210	552.703	2.549.913
1992	739.641	14.035	292.057	252.069	481.820	143.119	14.111	87.081	21.329	2.031.227	534.897	2.566.124
1993	756.121	14.855	286.158	260.431	490.558	157.798	14.631	89.523	20.019	2.075.239	520.008	2.595.247
1994	778.631	15.233	283.237	267.973	494.327	170.443	15.201	91.414	19.136	2.120.362	504.035	2.624.397
1995	805.188	15.426	282.437	277.061	499.443	180.931	15.579	91.789	19.788	2.172.216	492.989	2.665.205
1996	827.533	15.085	280.324	285.936	507.953	191.076	15.875	91.016	20.346	2.220.059	493.499	2.713.558
1997	842.729	14.355	277.803	294.623	519.329	200.105	16.058	92.402	20.198	2.263.247	505.715	2.768.962
1998	841.141	13.561	273.214	305.251	529.621	207.039	16.369	93.235	20.724	2.286.594	518.406	2.805.000
1999	835.826	13.561	273.471	314.348	534.620	211.179	16.546	96.284	20.399	2.302.673	534.771	2.837.444
2000	824.517	12.824	277.737	324.491	534.367	214.025	16.710	100.120	20.716	2.312.683	546.994	2.859.677
2001	800.419	12.125	285.972	334.439	536.299	217.721	16.760	104.099	21.655	2.317.364	554.220	2.871.584
2002	783.015	11.003	291.036	343.085	541.286	221.991	17.057	107.962	23.580	2.329.012	557.089	2.886.101
2003	778.927	9.203	291.824	346.473	547.513	226.540	17.480	110.650	26.068	2.345.475	562.632	2.908.107
2004	768.395	6.365	283.584	344.387	557.038	230.326	17.821	111.085	27.690	2.340.326	573.006	2.913.332
2005	758.130	0	267.712	337.697	569.077	233.348	18.147	109.824	28.390	2.322.325	581.101	2.903.426
2006	742.508	0	250.180	330.439	579.554	232.928	18.216	109.883	27.847	2.291.555	588.638	2.880.193

zu 2 und 4: Grund- und Hauptschule einschl. Volksschule

zu 3: Kinder im Schulkindergarten

zu 9: Förderschule im Bildungsbereich Grund- und Hauptschule, Realschule/Gymnasium und Berufskolleg

zu 10: Weiterbildungscolleg (Abendrealschule, Abendgymnasium, Kolleg)

Quelle: Amtliche Schuldaten NRW

7.1.3.1. Mädchen nach Schulformen

Jahr	Allgemeinbildende Schulen										Berufs- kolleg	Ins- gesamt
	Grundschule		Haupt- schule	Real- schule	Gym- nasium	Gesamt- Schule	Freie Waldorf- schule	Förder- schule	WBK	Ins- gesamt		
		darunter SKG										
(1)	(2)	(3)	(4)	(5)	(6)	(7)	(8)	(9)	(10)	(11)	(12)	(13)
1970	524.443		317.782	126.541	179.386	2.593	605	44.410	2.285	1.198.045	250.346	1.448.391
1971	565.655		303.786	129.509	189.577	4.137	1.374	46.702	2.813	1.243.553	251.080	1.494.633
1972	573.291		300.703	138.859	209.225	5.792	1.567	48.723	3.506	1.281.666	256.906	1.538.572
1973	562.068		296.667	149.391	233.119	7.773	1.758	49.287	4.350	1.304.413	262.034	1.566.447
1974	555.903		299.113	158.692	252.025	9.875	1.886	49.064	5.163	1.331.721	265.894	1.597.615
1975	541.130		309.818	166.633	270.526	12.028	2.092	49.480	5.625	1.357.332	262.101	1.619.433
1976	515.216		321.392	177.584	283.911	14.690	2.269	50.503	5.527	1.371.092	257.145	1.628.237
1977	485.280		319.054	188.796	295.371	17.237	2.506	50.303	6.014	1.364.561	261.013	1.625.574
1978	448.995		309.479	196.116	306.531	19.045	2.694	48.798	5.921	1.337.579	280.579	1.618.158
1979	409.915		296.295	196.899	319.422	21.279	2.903	46.389	6.087	1.299.189	297.274	1.596.463
1980	378.352		289.720	193.017	328.883	22.407	3.202	45.396	6.801	1.267.778	298.200	1.565.978
1981	352.799		284.774	187.983	330.370	23.354	3.460	43.761	7.389	1.233.890	296.525	1.530.415
1982	331.393		267.148	181.014	323.343	24.297	3.635	41.476	7.743	1.180.049	300.137	1.480.186
1983	318.512		245.368	171.206	309.364	25.284	4.427	39.241	7.692	1.121.094	308.069	1.429.163
1984	309.158		219.109	158.644	291.150	26.185	4.717	37.159	7.897	1.054.019	320.366	1.374.385
1985	303.008		197.557	147.459	274.193	27.541	4.985	35.622	8.062	998.427	326.825	1.325.252
1986	305.711		182.317	138.199	261.526	30.073	5.259	34.300	8.926	966.311	319.112	1.285.423
1987	309.962		164.408	130.287	250.401	33.717	5.645	32.881	10.072	937.373	308.577	1.245.950
1988	319.291		151.355	124.560	244.550	38.618	5.944	31.531	11.678	927.527	296.473	1.224.000
1989	331.690		142.471	121.425	241.754	44.569	6.243	30.952		919.104	275.008	1.194.112
1990	343.137		139.311	123.569	243.250	51.734	6.572	31.073		938.646	255.447	1.194.093
1991	348.695		135.006	126.089	246.732	58.878	6.768	31.517	13.908	967.593	242.493	1.210.086
1992	354.477		130.871	129.398	252.447	66.462	7.182	32.124	11.255	984.216	230.926	1.215.142
1993	362.593		127.166	133.505	258.003	73.612	7.503	32.844	10.462	1.005.688	225.952	1.231.640
1994	374.151		125.363	137.188	260.749	79.994	7.802	33.259	9.814	1.028.320	221.172	1.249.492
1995	386.828		124.120	141.718	264.912	85.314	8.038	33.139	10.105	1.054.174	218.045	1.272.219
1996	397.593		121.979	145.866	270.474	90.485	8.207	32.713	10.370	1.077.687	219.624	1.297.311
1997	405.403		120.493	149.839	277.013	95.459	8.270	33.010	10.224	1.099.711	226.853	1.326.564
1998	404.970		118.055	154.862	283.520	99.377	8.352	33.232	10.383	1.112.751	232.281	1.345.032
1999	407.668	4.866	117.611	159.311	286.994	101.743	8.510	34.166	10.232	1.126.235	239.970	1.366.205
2000	401.826	4.564	118.935	164.205	287.884	103.418	8.492	35.437	10.408	1.130.605	244.740	1.375.345
2001	390.327	4.459	122.125	169.246	290.091	105.859	8.544	36.624	10.698	1.133.514	246.778	1.380.292
2002	382.420	3.981	124.292	173.287	292.729	108.369	8.713	38.272	11.596	1.139.678	248.683	1.388.361
2003	380.648	3.299	124.919	175.062	295.837	111.469	8.924	39.320	12.794	1.148.973	250.940	1.399.913
2004	376.341	2.298	121.282	173.362	300.344	114.009	9.107	39.455	13.659	1.147.559	255.232	1.402.791
2005	371.579	0	114.528	169.122	305.682	116.288	9.198	39.071	13.861	1.139.329	257.866	1.397.195
2006	364.371	0	107.018	164.660	310.978	116.680	9.227	39.120	13.656	1.125.710	261.730	1.387.440

zu 2: bis 1998 ohne Schulkindergarten

zu 2 und 4: Grund- und Hauptschule einschl. Volksschule

zu 3: Kinder im Schulkindergarten

zu 9: Förderschule im Bildungsbereich Grund- und Hauptschule, Realschule/Gymnasium und Berufskolleg

zu 10: Weiterbildungskolleg (Abendrealschule, Abendgymnasium, Kolleg)

Quelle: Amtliche Schuldaten NRW

7.1.3.1.1. Anteil Mädchen an Schülern insgesamt

Jahr	Allgemeinbildende Schulen									Ins- gesamt	Berufs- kolleg	Ins- gesamt
	Grundschule		Haupt- schule	Real- schule	Gym- nasium	Gesamt- Schule	Freie Waldorf- schule	Förder- schule	WBK			
		darunter SKG										
(1)	(2)	(3)	(4)	(5)	(6)	(7)	(8)	(9)	(10)	(11)	(12)	(13)
1970	48,6%		49,2%	52,1%	45,8%	47,8%	49,0%	41,2%	23,1%	48,2%	42,3%	47,1%
1971	48,5%		49,0%	52,6%	46,2%	46,8%	46,3%	40,9%	27,2%	48,2%	41,9%	47,0%
1972	48,4%		48,9%	53,1%	47,0%	47,0%	46,7%	40,8%	32,8%	48,3%	42,1%	47,1%
1973	48,1%		48,4%	53,5%	47,7%	47,4%	47,9%	40,7%	37,1%	48,3%	42,4%	47,2%
1974	48,0%		47,7%	53,7%	48,3%	47,5%	48,4%	40,6%	40,8%	48,3%	42,8%	47,3%
1975	48,0%		47,4%	53,7%	48,8%	47,1%	49,9%	40,5%	42,2%	48,3%	42,9%	47,3%
1976	47,9%		47,2%	53,8%	49,2%	47,1%	50,0%	40,4%	42,8%	48,3%	43,8%	47,5%
1977	47,9%		47,0%	53,9%	49,6%	47,1%	50,1%	40,2%	44,4%	48,4%	44,1%	47,7%
1978	47,9%		46,8%	53,7%	50,0%	46,8%	50,0%	40,2%	44,4%	48,5%	44,7%	47,8%
1979	47,8%		46,5%	53,4%	50,4%	47,2%	50,5%	39,9%	44,7%	48,5%	44,3%	47,7%
1980	47,8%		46,4%	53,2%	50,7%	47,2%	50,7%	39,8%	47,0%	48,6%	43,7%	47,6%
1981	47,8%		45,8%	53,1%	51,0%	46,8%	50,8%	39,4%	47,3%	48,5%	43,7%	47,5%
1982	47,8%		45,5%	52,8%	51,2%	46,4%	50,5%	38,9%	48,5%	48,4%	44,4%	47,5%
1983	47,9%		45,6%	52,6%	51,1%	45,9%	51,1%	39,0%	48,0%	48,4%	45,1%	47,7%
1984	47,9%		45,6%	52,3%	51,0%	45,7%	51,3%	39,0%	47,7%	48,4%	45,5%	47,7%
1985	47,9%		45,8%	52,1%	50,8%	45,6%	50,8%	38,9%	47,2%	48,3%	45,7%	47,7%
1986	48,0%		46,0%	52,0%	51,1%	45,2%	51,3%	38,7%	47,7%	48,4%	45,7%	47,7%
1987	47,9%		45,9%	51,8%	50,7%	45,2%	50,9%	38,6%	49,4%	48,3%	45,7%	47,6%
1988	48,0%		45,8%	51,6%	50,8%	45,1%	50,8%	38,2%	51,0%	48,3%	45,9%	47,7%
1989	48,0%		45,6%	51,5%	51,1%	45,5%	50,9%	38,0%	0,0%	47,7%	45,4%	47,1%
1990	47,9%		45,4%	51,6%	51,6%	45,9%	51,4%	37,5%	0,0%	47,7%	44,4%	46,9%
1991	48,0%		45,1%	51,5%	52,0%	46,2%	50,7%	37,2%	53,3%	48,4%	43,9%	47,5%
1992	47,9%		44,8%	51,3%	52,4%	46,4%	50,9%	36,9%	52,8%	48,5%	43,2%	47,4%
1993	48,0%		44,4%	51,3%	52,6%	46,6%	51,3%	36,7%	52,3%	48,5%	43,5%	47,5%
1994	48,1%		44,3%	51,2%	52,7%	46,9%	51,3%	36,4%	51,3%	48,5%	43,9%	47,6%
1995	48,0%		43,9%	51,2%	53,0%	47,2%	51,6%	36,1%	51,1%	48,5%	44,2%	47,7%
1996	48,0%		43,5%	51,0%	53,2%	47,4%	51,7%	35,9%	51,0%	48,5%	44,5%	47,8%
1997	48,1%		43,4%	50,9%	53,3%	47,7%	51,5%	35,7%	50,6%	48,6%	44,9%	47,9%
1998	48,1%		43,2%	50,7%	53,5%	48,0%	51,0%	35,6%	50,1%	48,7%	44,8%	48,0%
1999	48,8%	35,9%	43,0%	50,7%	53,7%	48,2%	51,4%	35,5%	50,2%	48,9%	44,9%	48,1%
2000	48,7%	35,6%	42,8%	50,6%	53,9%	48,3%	50,8%	35,4%	50,2%	48,9%	44,7%	48,1%
2001	48,8%	36,8%	42,7%	50,6%	54,1%	48,6%	51,0%	35,2%	49,4%	48,9%	44,5%	48,1%
2002	48,8%	36,2%	42,7%	50,5%	54,1%	48,8%	51,1%	35,4%	49,2%	48,9%	44,6%	48,1%
2003	48,9%	35,8%	42,8%	50,5%	54,0%	49,2%	51,1%	35,5%	49,1%	49,0%	44,6%	48,1%
2004	49,0%	36,1%	42,8%	50,3%	53,9%	49,5%	51,1%	35,5%	49,3%	49,0%	44,5%	48,2%
2005	49,0%		42,8%	50,1%	53,7%	49,8%	50,7%	35,6%	48,8%	49,1%	44,4%	48,1%
2006	49,1%		42,8%	49,8%	53,7%	50,1%	50,7%	35,6%	49,0%	49,1%	44,5%	48,2%

zu 2: bis 1998 ohne Schulkindergarten

zu 2 und 4: Grund- und Hauptschule einschl. Volksschule

zu 3: Kinder im Schulkindergarten

zu 9: Förderschule im Bildungsbereich Grund- und Hauptschule, Realschule/Gymnasium und Berufskolleg

zu 10: Weiterbildungskolleg (Abendrealschule, Abendgymnasium, Kolleg)

Quelle: Amtliche Schuldaten NRW

7.1.3.2. Ausländische Schüler nach Schulformen

Jahr	Allgemeinbildende Schulen										Berufskolleg	Insgesamt
	Grundschule		Hauptschule	Realschule	Gymnasium	Gesamtschule	Freie Waldorfschule	Förderschule	WBK	Insgesamt		
		darunter SKG										
(1)	(2)	(3)	(4)	(5)	(6)	(7)	(8)	(9)	(10)	(11)	(12)	(13)
1970	28.280		11.526	1.428	2.940	62	23	1.135	72	45.466	7.092	52.558
1971	41.959		16.317	1.753	3.650	87	58	1.632	104	65.560	9.406	74.966
1972	49.700		21.102	2.158	4.429	134	46	2.043	144	79.756	12.369	92.125
1973	56.500		26.159	2.690	5.383	271	67	2.457	182	93.709	14.665	108.374
1974	65.570		31.817	3.263	6.410	356	69	2.929	223	110.637	16.723	127.360
1975	73.693		36.134	3.827	7.208	512	75	3.516	262	125.227	16.812	142.039
1976	77.774		39.830	4.335	7.944	698	92	3.899	255	134.827	16.545	151.372
1977	83.644		43.813	5.029	8.471	913	103	4.585	288	146.846	17.450	164.296
1978	93.520		51.148	5.845	9.331	1.175	123	5.431	284	166.857	19.047	185.904
1979	103.731		60.415	6.747	10.410	1.605	134	6.258	320	189.620	22.466	212.086
1980	115.241		74.313	8.153	12.015	2.178	157	7.671	406	220.134	29.547	249.681
1981	121.273		85.310	9.988	13.423	3.015	178	9.241	488	242.916	36.840	279.756
1982	120.299		89.853	11.847	14.859	4.192	190	10.912	643	252.795	36.571	289.366
1983	112.577		88.657	13.597	16.226	5.459	186	12.401	720	249.823	34.948	284.771
1984	99.206		80.026	14.682	17.096	6.552	211	13.102	772	231.647	33.995	265.642
1985	93.611		77.706	16.124	18.330	8.015	203	13.803	904	228.696	34.917	263.613
1986	93.714		78.788	17.346	19.918	10.034	222	14.486	1.232	235.740	36.521	272.261
1987	95.788		79.063	18.693	21.425	12.253	243	14.601	1.848	243.914	39.756	283.670
1988	97.860		79.065	19.876	23.201	15.194	226	14.877	2.131	252.430	43.205	295.635
1989	99.447		78.701	20.955	24.724	17.963	224	15.240	2.022	259.276	48.178	307.454
1990	99.671		78.099	21.897	25.917	20.459	210	15.981	2.517	264.751	52.734	317.485
1991	101.061		77.177	22.851	27.230	23.093	240	16.750	3.642	272.044	57.640	329.684
1992	104.612		77.113	23.395	28.084	25.839	249	17.433	2.735	279.460	62.116	341.576
1993	107.480		74.894	23.881	28.525	28.394	281	18.143	2.578	284.176	65.335	349.511
1994	111.780		72.383	23.960	28.335	30.131	318	18.836	2.752	288.495	65.686	354.181
1995	117.871		70.205	24.213	28.307	31.492	312	19.172	3.353	294.925	64.207	359.132
1996	125.332		68.074	24.887	28.663	32.892	296	18.753	4.330	303.227	64.198	367.425
1997	129.412		65.787	25.543	29.007	33.786	295	19.032	4.438	307.300	63.560	370.860
1998	127.871		61.696	26.399	28.590	34.398	303	19.421	4.555	303.233	62.100	365.333
1999	128.712	4.061	60.864	27.103	28.169	34.709	295	19.850	4.508	304.210	60.769	364.979
2000	127.811	3.892	61.115	28.374	27.502	35.266	277	21.017	4.585	305.947	57.472	363.419
2001	125.047	3.583	62.775	29.034	26.887	35.732	276	22.025	4.430	306.206	55.830	362.036
2002	123.887	3.268	63.942	29.896	26.657	36.490	305	23.265	4.853	309.295	53.746	363.041
2003	122.046	2.732	64.068	30.685	26.599	37.632	288	23.804	5.110	310.232	53.232	363.464
2004	119.540	1.870	62.499	30.851	26.731	38.231	319	23.662	5.170	307.003	52.633	359.636
2005	116.392	0	59.044	31.058	27.281	38.715	330	23.016	4.993	300.829	52.470	353.299
2006	110.857	0	55.464	31.369	27.672	38.541	319	22.486	4.808	291.516	51.466	342.982

zu 2 und 4: Grund- und Hauptschule einschl. Volksschule

zu 3: bis 1998 keine gesonderte Ausweisung der ausländischen Schüler im Schulkindergarten

zu 9: Förderschule im Bildungsbereich Grund- und Hauptschule, Realschule/Gymnasium und Berufskolleg

zu 10: Weiterbildungskolleg (Abendrealschule, Abendgymnasium, Kolleg)

Quelle: Amtliche Schuldaten NRW

7.1.3.2.1. Anteil ausländischer Schüler an Schülern insgesamt

Jahr	Allgemeinbildende Schulen									Ins- gesamt	Berufs- kolleg	Ins- gesamt
	Grundschule		Haupt- schule	Real- schule	Gym- nasium	Gesamt- Schule	Freie Waldorf- schule	Förder- schule	WBK			
		darunter SKG										
(1)	(2)	(3)	(4)	(5)	(6)	(7)	(8)	(9)	(10)	(11)	(12)	(13)
1970	2,6%		1,8%	0,6%	0,7%	1,1%	1,9%	1,1%	0,7%	1,8%	1,2%	1,7%
1971	3,6%		2,6%	0,7%	0,9%	1,0%	2,0%	1,4%	1,0%	2,5%	1,6%	2,4%
1972	4,2%		3,4%	0,8%	1,0%	1,1%	1,4%	1,7%	1,3%	3,0%	2,0%	2,8%
1973	4,8%		4,3%	1,0%	1,1%	1,7%	1,8%	2,0%	1,6%	3,5%	2,4%	3,3%
1974	5,7%		5,1%	1,1%	1,2%	1,7%	1,8%	2,4%	1,8%	4,0%	2,7%	3,8%
1975	6,5%		5,5%	1,2%	1,3%	2,0%	1,8%	2,9%	2,0%	4,5%	2,8%	4,1%
1976	7,2%		5,9%	1,3%	1,4%	2,2%	2,0%	3,1%	2,0%	4,8%	2,8%	4,4%
1977	8,3%		6,5%	1,4%	1,4%	2,5%	2,1%	3,7%	2,1%	5,2%	3,0%	4,8%
1978	10,0%		7,7%	1,6%	1,5%	2,9%	2,3%	4,5%	2,1%	6,0%	3,0%	5,5%
1979	12,1%		9,5%	1,8%	1,6%	3,6%	2,3%	5,4%	2,3%	7,1%	3,4%	6,3%
1980	14,6%		11,9%	2,2%	1,9%	4,6%	2,5%	6,7%	2,8%	8,4%	4,3%	7,6%
1981	16,4%		13,7%	2,8%	2,1%	6,0%	2,6%	8,3%	3,1%	9,5%	5,4%	8,7%
1982	17,4%		15,3%	3,5%	2,4%	8,0%	2,6%	10,2%	4,0%	10,4%	5,4%	9,3%
1983	16,9%		16,5%	4,2%	2,7%	9,9%	2,1%	12,3%	4,5%	10,8%	5,1%	9,5%
1984	15,4%		16,7%	4,8%	3,0%	11,4%	2,3%	13,7%	4,7%	10,6%	4,8%	9,2%
1985	14,8%		18,0%	5,7%	3,4%	13,3%	2,1%	15,1%	5,3%	11,1%	4,9%	9,5%
1986	14,7%		19,9%	6,5%	3,9%	15,1%	2,2%	16,4%	6,6%	11,8%	5,2%	10,1%
1987	14,8%		22,1%	7,4%	4,3%	16,4%	2,2%	17,2%	9,1%	12,6%	5,9%	10,8%
1988	14,7%		23,9%	8,2%	4,8%	17,7%	1,9%	18,0%	9,3%	13,1%	6,7%	11,5%
1989	14,4%		25,2%	8,9%	5,2%	18,3%	1,8%	18,7%	8,3%	13,4%	8,0%	12,1%
1990	13,9%		25,4%	9,1%	5,5%	18,2%	1,6%	19,3%	9,7%	13,4%	9,2%	12,5%
1991	13,9%		25,8%	9,3%	5,7%	18,1%	1,8%	19,8%	13,9%	13,6%	10,4%	12,9%
1992	14,1%		26,4%	9,3%	5,8%	18,1%	1,8%	20,0%	12,8%	13,8%	11,6%	13,3%
1993	14,2%		26,2%	9,2%	5,8%	18,0%	1,9%	20,3%	12,9%	13,7%	12,6%	13,5%
1994	14,4%		25,6%	8,9%	5,7%	17,7%	2,1%	20,6%	14,4%	13,6%	13,0%	13,5%
1995	14,6%		24,9%	8,7%	5,7%	17,4%	2,0%	20,9%	16,9%	13,6%	13,0%	13,5%
1996	15,1%		24,3%	8,7%	5,6%	17,2%	1,9%	20,6%	21,3%	13,7%	13,0%	13,5%
1997	15,4%		23,7%	8,7%	5,6%	16,9%	1,8%	20,6%	22,0%	13,6%	12,6%	13,4%
1998	15,2%		22,6%	8,6%	5,4%	16,6%	1,9%	20,8%	22,0%	13,3%	12,0%	13,0%
1999	15,4%	29,9%	22,3%	8,6%	5,3%	16,4%	1,8%	20,6%	22,1%	13,2%	11,4%	12,9%
2000	15,5%	30,3%	22,0%	8,7%	5,1%	16,5%	1,7%	21,0%	22,1%	13,2%	10,5%	12,7%
2001	15,6%	29,6%	22,0%	8,7%	5,0%	16,4%	1,6%	21,2%	20,5%	13,2%	10,1%	12,6%
2002	15,8%	29,7%	22,0%	8,7%	4,9%	16,4%	1,8%	21,5%	20,6%	13,3%	9,6%	12,6%
2003	15,7%	29,7%	22,0%	8,9%	4,9%	16,6%	1,6%	21,5%	19,6%	13,2%	9,5%	12,5%
2004	15,6%	29,4%	22,0%	9,0%	4,8%	16,6%	1,8%	21,3%	18,7%	13,1%	9,2%	12,3%
2005	15,4%		22,1%	9,2%	4,8%	16,6%	1,8%	21,0%	17,6%	13,0%	9,0%	12,2%
2006	14,9%		22,2%	9,5%	4,8%	16,5%	1,8%	20,5%	17,3%	12,7%	8,7%	11,9%

zu 2 und 4: Grund- und Hauptschule einschl. Volksschule

zu 3: bis 1998 keine gesonderte Ausweisung der ausländischen Schüler im Schulkindergarten

zu 9: Förderschule im Bildungsbereich Grund- und Hauptschule, Realschule/Gymnasium und Berufskolleg

zu 10: Weiterbildungskolleg (Abendrealschule, Abendgymnasium, Kolleg)

Quelle: Amtliche Schuldaten NRW

7.1.3.3. Ersatzschulen

Jahr	Allgemeinbildende Schulen										Ins- gesamt	Berufs- kolleg	Ins- gesamt
	Grundschule		Haupt- schule	Volks- schule	Real- schule	Gym- nasium	Gesamt- Schule	Freie Waldorf- schule	Förder- schule	WBK			
	(2)	(3) darunter mit SKG											
(1)	(2)	(3)	(4)	(5)	(6)	(7)	(8)	(9)	(10)	(11)	(12)	(13)	(14)
1970	11				47	111	1	4	38	12	224		224
1971	5				48	109	1	7	40	11	221		221
1972	5				47	108	1	8	38	12	219		219
1973	8				44	106	1	8	38	11	216		216
1974	9				43	106	1	8	39	11	217	150	367
1975	9				43	104	1	8	42	10	217	146	363
1976	9				44	104	1	9	59	10	236	133	369
1977	9				43	103	2	10	71	10	248	125	373
1978	9				45	103	2	10	80	9	258	117	375
1979	9				44	103	2	12	81	9	260	116	376
1980	9				44	103	2	14	81	9	262	116	378
1981	9				43	103	2	15	80	9	261	116	377
1982	8				42	103	2	15	84	9	263	112	375
1983	8				41	103	2	22	83	8	267	111	378
1984	8				41	103	2	22	82	8	266	107	373
1985	8				41	103	2	25	82	8	269	109	378
1986	11				41	103	2	26	83	9	275	109	384
1987	10				40	102	3	29	82	9	275	107	382
1988	12				39	102	3	30	81	9	276	107	383
1989	12				39	104	5	33	81	9	283	104	387
1990	12	0	4	1	39	104	6	34	81	9	290	96	386
1991	12	0	4	1	39	105	6	37	83	9	296	96	392
1992	12	0	4	1	40	106	7	40	82	9	301	97	398
1993	13	0	4	1	41	106	8	40	80	8	301	94	395
1994	15	0	4	1	42	106	11	41	79	8	307	94	401
1995	15	0	4	1	42	105	12	43	79	8	309	92	401
1996	17	0	3	1	42	105	12	43	77	9	309	93	402
1997	18	0	4	1	42	105	12	43	78	9	312	94	406
1998	19	0	5	1	42	104	13	43	78	8	313	93	406
1999	19	0	5	1	42	104	13	45	77	8	314	92	406
2000	19	0	5	1	42	105	13	48	77	8	318	95	413
2001	23	0	5	1	42	105	13	48	77	8	322	94	416
2002	24	0	5	1	43	105	13	48	74	8	321	94	415
2003	25	0	6	1	44	106	13	48	73	8	324	93	417
2004	26	0	7	1	44	106	14	49	74	8	329	93	422
2005	26	0	7	1	44	105	15	49	74	8	329	92	421
2006	29	0	7	1	44	107	15	49	76	8	336	93	429

zu 2: bis 1989 ohne Schulkindergarten

zu 2, 4 und 5: bis 1989 Grund-, Haupt- und Volksschule zusammen

zu 10: Förderschule im Bildungsbereich Grund- und Hauptschule, Realschule/Gymnasium und Berufskolleg

zu 11: Weiterbildungskolleg (Abendrealschule, Abendgymnasium, Kolleg)

Quelle: Amtliche Schuldaten NRW

7.1.3.4. Schüler an Ersatzschulen

Jahr	Allgemeinbildende Schulen									Ins- gesamt	Berufs- kolleg	Ins- gesamt
	Grundschule	Haupt- schule	Real- schule	Gym- nasium	Gesamt- Schule	Freie Waldorf- schule	Förder- schule	WBK	Ins- gesamt			
(1)	(2)	(3)	(4)	(5)	(6)	(7)	(8)	(9)	(10)	(11)	(12)	(13)
1970	2.075			16.130	55.373	351	1.234	3.755	1.637	80.555	30.235	110.790
1971	1.037			15.997	57.579	525	2.967	3.880	1.738	83.723	33.502	117.225
1972	1.101			17.098	61.965	719	3.353	3.968	1.830	90.034	38.794	128.828
1973	1.494			17.942	66.552	913	3.667	4.137	1.899	96.604	40.593	137.197
1974	1.814			18.682	70.319	1.102	3.894	4.417	1.925	102.153	44.057	146.210
1975	2.016			19.418	73.480	1.264	4.195	5.006	1.984	107.363	46.495	153.858
1976	2.364			20.461	76.181	1.352	4.534	6.911	1.850	113.653	44.362	158.015
1977	2.606			21.347	77.827	1.590	5.002	8.508	1.834	118.714	41.585	160.299
1978	2.583			22.142	80.012	1.696	5.383	8.989	1.792	122.597	42.222	164.819
1979	2.459			22.273	82.345	1.803	5.750	9.195	1.839	125.664	43.549	169.213
1980	2.368			21.967	83.929	1.927	6.313	9.545	1.906	127.955	45.891	173.846
1981	2.359			21.850	84.380	2.075	6.810	9.766	2.001	129.241	47.594	176.835
1982	2.092			21.672	83.765	2.161	7.200	10.171	1.940	129.001	46.733	175.734
1983	2.067			20.425	82.588	2.211	8.659	9.590	1.737	127.277	45.975	173.252
1984	2.013			19.862	80.722	2.251	9.193	9.243	1.880	125.164	46.221	171.385
1985	2.019			19.537	79.085	2.305	9.805	9.307	1.967	124.025	46.042	170.067
1986	2.087			19.355	77.467	2.313	10.259	9.327	2.250	123.058	44.349	167.407
1987	2.076			18.972	76.424	2.284	11.098	9.228	2.572	122.654	42.250	164.904
1988	2.527			18.421	76.310	2.267	11.704	9.267	2.862	123.358	39.529	162.887
1989	2.727			18.206	76.626	2.399	12.261	9.281	3.107	124.607	37.239	161.846
1990	1.566	0	1.460	18.353	77.260	2.635	12.790	9.255	2.936	126.255	36.195	162.450
1991	1.821	0	1.355	18.490	78.054	2.843	13.346	9.317	2.797	128.023	35.360	163.383
1992	2.002	0	1.337	18.838	79.437	3.383	14.111	9.254	2.444	130.806	33.358	164.164
1993	2.175	0	1.188	19.192	80.842	3.823	14.631	9.205	2.373	133.429	32.049	165.478
1994	2.397	0	1.148	19.736	81.789	4.266	15.201	9.203	2.267	136.007	31.341	167.348
1995	2.560	0	1.168	20.153	82.965	4.749	15.579	9.432	2.267	138.873	30.500	169.373
1996	2.756	0	1.198	20.734	84.434	5.188	15.875	9.465	2.831	142.481	31.292	173.773
1997	2.986	0	1.167	21.253	86.428	5.644	16.058	9.854	2.882	146.272	31.900	178.172
1998	3.361	0	1.197	21.708	88.002	6.282	16.369	9.920	2.949	149.788	32.386	182.174
1999	3.504	0	1.261	22.118	89.156	6.789	16.546	10.461	2.926	152.761	32.562	185.323
2000	3.684	0	1.313	22.320	89.526	7.273	16.710	10.750	2.848	154.424	32.568	186.992
2001	3.999	0	1.398	22.525	89.965	7.621	16.760	11.164	2.888	156.320	32.787	189.107
2002	4.200	0	1.467	22.783	90.914	7.857	17.057	11.398	3.120	158.796	33.727	192.523
2003	4.355	0	1.580	23.025	91.992	8.158	17.480	11.818	3.546	161.954	34.832	196.786
2004	4.574	0	1.563	23.145	93.074	8.319	17.821	12.207	3.715	164.418	35.623	200.041
2005	4.748	0	1.616	23.091	94.294	8.780	18.147	12.423	3.711	166.810	36.454	203.264
2006	5.013	0	1.665	23.043	95.629	8.899	18.216	12.958	3.602	169.025	36.242	205.267

zu 2: bis 1989 ohne Schulkindergarten

zu 2, 4 und 5: bis 1989 Grund-, Haupt- und Volksschule zusammen

zu 2 und 4: ab 1990 Grund- und Hauptschule einschl. Volksschule

zu 9: Förderschule im Bildungsbereich Grund- und Hauptschule, Realschule/Gymnasium und Berufskolleg

zu 10: Weiterbildungskolleg (Abendrealschule, Abendgymnasium, Kolleg)

Quelle: Amtliche Schuldaten NRW

7.1.3.4.1. Anteil Schüler an Ersatzschulen an Schülern insgesamt

Jahr	Allgemeinbildende Schulen									Ins- gesamt	Berufs- kolleg	Ins- gesamt
	Grundschule		Haupt- schule	Real- schule	Gym- nasium	Gesamt- Schule	Freie Waldorf- schule	Förder- schule	WBK			
		darunter mit SKG										
(1)	(2)	(3)	(4)	(5)	(6)	(7)	(8)	(9)	(10)	(11)	(12)	(13)
1970	0,12%			6,65%	14,13%	6,47%	100,00%	3,48%	16,58%	3,24%	5,11%	3,60%
1971	0,06%			6,50%	14,04%	5,94%	100,00%	3,40%	16,80%	3,25%	5,59%	3,69%
1972	0,06%			6,53%	13,92%	5,83%	100,00%	3,33%	17,13%	3,39%	6,35%	3,95%
1973	0,08%			6,42%	13,62%	5,57%	100,00%	3,41%	16,21%	3,58%	6,57%	4,13%
1974	0,10%			6,32%	13,48%	5,30%	100,00%	3,65%	15,22%	3,70%	7,09%	4,32%
1975	0,11%			6,25%	13,25%	4,95%	100,00%	4,10%	14,90%	3,82%	7,61%	4,49%
1976	0,13%			6,20%	13,19%	4,34%	100,00%	5,52%	14,31%	4,01%	7,55%	4,61%
1977	0,15%			6,09%	13,06%	4,35%	100,00%	6,80%	13,54%	4,21%	7,03%	4,70%
1978	0,16%			6,06%	13,06%	4,17%	100,00%	7,40%	13,45%	4,44%	6,73%	4,87%
1979	0,16%			6,04%	12,99%	4,00%	100,00%	7,90%	13,50%	4,69%	6,50%	5,05%
1980	0,17%			6,06%	12,94%	4,06%	100,00%	8,36%	13,16%	4,90%	6,72%	5,28%
1981	0,17%			6,17%	13,02%	4,16%	100,00%	8,79%	12,81%	5,08%	7,02%	5,49%
1982	0,16%			6,32%	13,25%	4,12%	100,00%	9,55%	12,14%	5,29%	6,91%	5,64%
1983	0,17%			6,27%	13,65%	4,01%	100,00%	9,52%	10,83%	5,50%	6,73%	5,78%
1984	0,18%			6,55%	14,14%	3,93%	100,00%	9,69%	11,35%	5,75%	6,57%	5,95%
1985	0,19%			6,90%	14,64%	3,81%	100,00%	10,16%	11,51%	6,00%	6,44%	6,11%
1986	0,20%			7,28%	15,13%	3,48%	100,00%	10,53%	12,03%	6,17%	6,35%	6,21%
1987	0,21%			7,54%	15,46%	3,06%	100,00%	10,84%	12,61%	6,32%	6,26%	6,30%
1988	0,25%			7,64%	15,86%	2,65%	100,00%	11,23%	12,51%	6,42%	6,11%	6,35%
1989	0,27%			7,72%	16,20%	2,45%	100,00%	11,39%	12,74%	6,46%	6,15%	6,39%
1990	0,22%	0,00%	0,48%	7,66%	16,38%	2,34%	100,00%	11,16%	11,36%	6,41%	6,29%	6,39%
1991	0,25%	0,00%	0,45%	7,55%	16,46%	2,23%	100,00%	10,99%	10,71%	6,41%	6,40%	6,41%
1992	0,27%	0,00%	0,46%	7,47%	16,49%	2,36%	100,00%	10,63%	11,46%	6,44%	6,24%	6,40%
1993	0,29%	0,00%	0,42%	7,37%	16,48%	2,42%	100,00%	10,28%	11,85%	6,43%	6,16%	6,38%
1994	0,31%	0,00%	0,41%	7,36%	16,55%	2,50%	100,00%	10,07%	11,85%	6,41%	6,22%	6,38%
1995	0,32%	0,00%	0,41%	7,27%	16,61%	2,62%	100,00%	10,28%	11,46%	6,39%	6,19%	6,35%
1996	0,33%	0,00%	0,43%	7,25%	16,62%	2,72%	100,00%	10,40%	13,91%	6,42%	6,34%	6,40%
1997	0,35%	0,00%	0,42%	7,21%	16,64%	2,82%	100,00%	10,66%	14,27%	6,46%	6,31%	6,43%
1998	0,40%	0,00%	0,44%	7,11%	16,62%	3,03%	100,00%	10,64%	14,23%	6,55%	6,25%	6,49%
1999	0,42%	0,00%	0,46%	7,04%	16,68%	3,21%	100,00%	10,86%	14,34%	6,63%	6,09%	6,53%
2000	0,45%	0,00%	0,47%	6,88%	16,75%	3,40%	100,00%	10,74%	13,75%	6,68%	5,95%	6,54%
2001	0,50%	0,00%	0,49%	6,74%	16,78%	3,50%	100,00%	10,72%	13,34%	6,75%	5,92%	6,59%
2002	0,54%	0,00%	0,50%	6,64%	16,80%	3,54%	100,00%	10,56%	13,23%	6,82%	6,05%	6,67%
2003	0,56%	0,00%	0,54%	6,65%	16,80%	3,60%	100,00%	10,68%	13,60%	6,90%	6,19%	6,77%
2004	0,60%	0,00%	0,55%	6,72%	16,71%	3,61%	100,00%	10,99%	13,42%	7,03%	6,22%	6,87%
2005	0,63%		0,60%	6,84%	16,57%	3,76%	100,00%	11,31%	13,07%	7,18%	6,27%	7,00%
2006	0,68%		0,67%	6,97%	16,50%	3,82%	100,00%	11,79%	12,93%	7,38%	6,16%	7,13%

zu 2: bis 1989 ohne Schulkindergarten

zu 2, 4 und 5: bis 1989 Grund-, Haupt- und Volksschule zusammen

zu 2 und 4: ab 1990 Grund- und Hauptschule einschl. Volksschule

zu 9: Förderschule im Bildungsbereich Grund- und Hauptschule, Realschule/Gymnasium und Berufskolleg

zu 10: Weiterbildungskolleg (Abendrealschule, Abendgymnasium, Kolleg)

Quelle: Amtliche Schuldaten NRW

7.1.3.5. Schulen mit Ganztagsbetrieb (gebundene Form)

Jahr	Allgemeinbildende Schulen								Ins- gesamt
	Grund- schule	Haupt- schule	Volks- schule	Real- schule	Gym- nasium	Gesamt- Schule	Freie Waldorf- schule	Förder- schule	
(1)	(2)	(3)	(4)	(5)	(6)	(7)	(8)	(9)	(10)
1970		5	2	6	12	7		46	78
1971		3	2	8	10	13	1	62	99
1972	1	7	3	8	11	14	1	71	116
1973	1	9	3	9	12	16	1	87	138
1974	1	12	3	6	11	19	1	105	158
1975	1	12	3	7	12	23	1	122	181
1976	1	12	3	5	13	27	1	139	201
1977	1	14	3	6	15	27	1	162	229
1978	1	13	3	6	15	28	1	168	235
1979	2	14	2	6	15	30	2	170	241
1980	3	15	3	8	16	30	2	176	253
1981	3	16	3	7	20	34	2	179	264
1982	4	17	2	7	21	44	2	186	283
1983	5	21	2	8	19	47	5	184	291
1984	5	20	2	8	19	50	6	177	287
1985	5	25	2	8	20	56	7	177	300
1986	4	28	2	8	20	70	7	185	324
1987	4	32	2	10	21	86	7	178	340
1988	5	59	2	11	20	106	7	177	387
1989	6	85	2	13	22	118	8	176	430
1990	11	115	2	15	22	141	8	178	492
1991	18	150	2	20	24	163	10	185	572
1992	22	157	2	21	26	174	9	189	600
1993	25	157	2	23	27	183	9	189	615
1994	29	153	2	24	26	184	9	189	616
1995	29	152	2	23	26	190	9	189	620
1996	28	151	2	23	26	195	9	189	623
1997	29	149	2	23	26	202	10	189	630
1998	30	147	2	22	26	208	11	191	637
1999	28	147	2	22	26	208	11	191	635
2000	29	148	2	22	26	208	11	190	636
2001	31	148	2	22	26	209	12	190	640
2002	31	148	2	22	26	209	13	191	642
2003	28	147	2	22	28	210	13	191	641
2004	27	147	2	22	28	210	13	193	642
2005	26	146	2	22	27	210	13	194	640
2006	23	225	2	22	27	210	14	210	733

Quelle: Amtliche Schuldaten NRW

7.1.3.6. Schulen mit offenem Ganztagsbetrieb

Jahr	Allgemeinbildende Schulen								Ins- gesamt
	Grund- schule	Haupt- schule	Volks- schule	Real- schule	Gym- nasium	Gesamt- Schule	Freie Waldorf- schule	Förder- schule	
(1)	(2)	(3)	(4)	(5)	(6)	(7)	(8)	(9)	(10)
2004	673						10	33	716
2005	1.298						15	81	1.394
2006	2.009						23	156	2.188

Quelle: Amtliche Schuldaten NRW

7.1.3.7. Schüler im offenen Ganztagsbetrieb

Jahr	Allgemeinbildende Schulen							Ins- gesamt	
	Grund- schule	Haupt- schule	Real- schule	Gym- nasium	Gesamt- Schule	Freie Waldorf- schule	Förder- schule		
(1)	(2)	(3)	(4)	(5)	(6)	(7)	(8)	(9)	
2004	28.754						439	706	29.899
2005	59.008						671	1.640	61.319
2006	99.460						1.085	3.531	104.076

Quelle: Amtliche Schuldaten NRW

7.1.3.7.1. Anteil Schüler im offenen Ganztagsbetrieb an Schülern insgesamt

Jahr	Allgemeinbildende Schulen							Ins- gesamt
	Grund- schule	Haupt- schule	Real- schule	Gym- nasium	Gesamt- Schule	Freie Waldorf- schule	Förder- schule	
(1)	(2)	(3)	(4)	(5)	(6)	(7)	(8)	(9)
2004	3,7%	0,0%	0,0%	0,0%	0,0%	2,5%	0,6%	1,4%
2005	7,8%	0,0%	0,0%	0,0%	0,0%	3,7%	1,5%	2,9%
2006	13,4%	0,0%	0,0%	0,0%	0,0%	18,9%	6,0%	4,8%

Quelle: Amtliche Schuldaten NRW

7.1.3.8. Ganztagschüler (gebundene Ganztagsform)

Jahr	Allgemeinbildende Schulen							Ins- gesamt
	Grund- schule	Haupt- schule	Real- schule	Gym- nasium	Gesamt- Schule	Freie Waldorf- schule	Förder- schule	
(1)	(2)	(3)	(4)	(5)	(6)	(7)	(8)	(9)
1970		2.845	1.731	3.365	4.086		4.456	16.483
1971		2.172	2.536	3.131	8.198	26	6.398	22.461
1972	331	4.107	2.973	5.049	11.909	25	8.054	32.448
1973	333	5.756	3.841	6.290	14.760	24	9.973	40.977
1974	334	7.090	2.897	6.994	19.692	18	13.351	50.376
1975	337	7.339	3.155	9.370	25.514	615	16.427	62.757
1976	323	7.616	2.906	10.384	31.175	649	18.917	71.970
1977	282	8.417	3.533	10.952	36.133	660	22.241	82.218
1978	234	8.725	3.965	8.325	39.971	665	23.107	84.992
1979	531	8.660	3.247	8.242	44.095	996	23.339	89.110
1980	705	9.327	3.595	8.354	46.249	1.110	24.150	93.490
1981	749	9.297	3.452	9.074	48.341	1.186	24.574	96.673
1982	1.005	8.705	3.339	9.348	43.531	1.209	24.350	91.487
1983	1.093	9.995	3.503	8.617	44.910	1.914	22.922	92.954
1984	941	8.603	3.319	7.868	46.431	1.981	22.588	91.731
1985	868	9.495	3.132	7.200	48.787	1.756	22.120	93.358
1986	873	10.364	3.096	6.616	53.452	1.130	22.900	98.431
1987	894	11.808	3.814	6.957	61.698	1.137	21.337	107.645
1988	1.017	17.569	3.889	6.910	71.031	1.190	20.906	122.512
1989	1.253	23.232	4.354	7.752	80.908	1.248	20.935	139.682
1990	1.813	31.620	5.064	8.313	94.783	1.288	21.135	164.016
1991	2.282	37.369	6.142	8.948	112.468	1.452	22.370	191.031
1992	3.016	42.786	6.814	9.721	126.442	1.334	22.973	213.086
1993	4.175	46.906	7.497	10.289	139.688	1.357	23.210	233.122
1994	4.730	49.413	8.469	10.071	149.112	1.398	23.682	246.875
1995	5.145	53.645	9.979	10.597	156.580	1.369	23.558	260.873
1996	5.213	56.338	10.156	10.777	162.817	1.382	23.680	270.363
1997	5.432	57.215	10.662	10.806	168.391	1.359	24.291	278.156
1998	5.832	56.001	10.770	11.553	173.004	1.373	24.886	283.419
1999	5.504	55.836	11.226	11.926	176.387	1.408	25.626	287.913
2000	5.506	57.352	11.407	11.941	180.202	1.739	26.398	294.545
2001	5.515	59.210	11.560	12.266	183.879	1.832	26.941	301.203
2002	5.671	59.768	11.769	12.561	187.218	2.583	28.504	308.074
2003	5.492	59.479	11.886	12.953	188.996	2.800	29.263	310.896
2004	5.512	58.050	11.394	13.672	189.987	3.107	29.534	311.256
2005	5.400	54.580	11.400	12.807	189.816	3.102	29.601	306.706
2006	4.839	57.785	11.062	12.977	188.905	3.646	31.141	310.874

zu 3: Hauptschule einschl. Volksschule
zu 5 und 6: nur Sekundarstufe I

Quelle: Amtliche Schuldaten NRW

7.1.3.8.1. Anteil Ganztagschüler an Schülern insgesamt

Jahr	Allgemeinbildende Schulen							Ins- gesamt
	Grund- schule	Haupt- schule	Real- schule	Gym- nasium	Gesamt- Schule	Freie Waldorf- schule	Förder- schule	
(1)	(2)	(3)	(4)	(5)	(6)	(7)	(8)	(9)
1970	0,0%	0,4%	0,7%	0,9%	75,3%	0,0%	4,1%	0,7%
1971	0,0%	0,4%	1,0%	0,8%	92,8%	0,9%	5,6%	0,9%
1972	0,0%	0,7%	1,1%	1,1%	96,6%	0,7%	6,8%	1,3%
1973	0,0%	0,9%	1,4%	1,3%	90,1%	0,7%	8,2%	1,6%
1974	0,0%	1,1%	1,0%	1,3%	94,6%	0,5%	11,0%	1,9%
1975	0,0%	1,1%	1,0%	1,7%	100,0%	14,7%	13,4%	2,4%
1976	0,0%	1,1%	0,9%	1,8%	100,0%	14,3%	15,1%	2,7%
1977	0,0%	1,2%	1,0%	1,8%	98,8%	13,2%	17,8%	3,1%
1978	0,0%	1,3%	1,1%	1,4%	98,2%	12,4%	19,0%	3,3%
1979	0,1%	1,4%	0,9%	1,3%	97,8%	17,3%	20,1%	3,6%
1980	0,1%	1,5%	1,0%	1,3%	97,4%	17,6%	21,2%	3,9%
1981	0,1%	1,5%	1,0%	1,4%	96,9%	17,4%	22,1%	4,2%
1982	0,1%	1,5%	1,0%	2,2%	95,2%	16,8%	22,9%	4,2%
1983	0,2%	1,9%	1,1%	2,2%	94,0%	22,1%	22,8%	4,5%
1984	0,1%	1,8%	1,1%	2,2%	93,0%	21,5%	23,7%	4,7%
1985	0,1%	2,2%	1,1%	2,1%	91,8%	17,9%	24,1%	5,1%
1986	0,1%	2,6%	1,2%	2,0%	90,4%	11,0%	25,9%	5,5%
1987	0,1%	3,3%	1,5%	2,2%	92,1%	10,2%	25,1%	6,2%
1988	0,2%	5,3%	1,6%	2,2%	92,3%	10,2%	25,3%	7,1%
1989	0,2%	7,4%	1,8%	2,5%	91,7%	10,2%	25,7%	8,1%
1990	0,3%	10,3%	2,1%	2,6%	92,7%	10,1%	25,5%	9,2%
1991	0,3%	12,5%	2,5%	2,7%	96,5%	10,9%	26,4%	10,5%
1992	0,4%	14,6%	2,7%	2,9%	96,7%	9,5%	26,4%	11,5%
1993	0,6%	16,4%	2,9%	3,0%	97,6%	9,3%	25,9%	12,3%
1994	0,6%	17,4%	3,2%	2,9%	97,7%	9,2%	25,9%	12,7%
1995	0,6%	19,0%	3,6%	3,0%	97,7%	8,8%	25,7%	13,1%
1996	0,6%	20,1%	3,6%	3,0%	97,6%	8,7%	26,0%	13,3%
1997	0,6%	20,6%	3,6%	2,9%	97,6%	8,5%	26,3%	13,5%
1998	0,7%	20,5%	3,5%	3,1%	97,5%	8,4%	26,7%	13,6%
1999	0,7%	20,4%	3,6%	3,2%	97,4%	8,5%	26,6%	13,8%
2000	0,7%	20,6%	3,5%	3,2%	97,4%	10,4%	26,4%	14,0%
2001	0,7%	20,7%	3,5%	3,2%	97,4%	10,9%	25,9%	14,2%
2002	0,7%	20,5%	3,4%	3,2%	97,4%	15,1%	26,4%	14,5%
2003	0,7%	20,4%	3,4%	3,3%	97,5%	16,0%	28,1%	14,6%
2004	0,7%	20,5%	3,3%	3,5%	97,9%	17,4%	26,6%	14,7%
2005	0,7%	20,4%	3,4%	3,2%	97,9%	17,1%	27,0%	14,7%
2006	0,7%	23,1%	3,3%	3,3%	97,9%	20,0%	28,3%	15,2%

zu 3: Hauptschule einschl. Volksschule

zu 5 und 6: nur Sekundarstufe I

Quelle: Amtliche Schuldaten NRW

7.1.4. Erteilter Unterricht

Jahr	Allgemeinbildende Schulen										Berufs- kolleg	Ins- gesamt
	Grundschule		Haupt- schule	Real- schule	Gym- nasium	Gesamt- Schule	Freie Waldorf- schule	Förder- schule	WBK	Ins- gesamt		
		darunter SKG										
1	2	3	4	5	6	7	8	9	10	11	12	13
1979	882.682		777.525	365.298	708.669	67.040	7.519		16.679	2.825.411		2.825.411
1980	865.588	27.785	792.066	381.027	760.728	71.447	8.547	294.762	17.500	3.191.665		3.191.665
1981	816.370	26.100	806.112	384.049	807.335	75.590	9.785	297.821	17.415	3.214.476		3.214.476
1982	799.878	24.855	781.140	368.744	794.429	77.141	10.060	287.210	18.094	3.136.695		3.136.695
1983	787.123	24.003	763.453	362.471	791.698	86.982	14.168	282.804	18.880	3.107.578		3.107.578
1984	787.274	23.455	733.615	361.777	781.520	93.858	15.197	283.528	21.544	3.078.313		3.078.313
1985	793.264	23.428	710.712	359.243	766.156	100.196	15.781	281.629	20.827	3.047.808		3.047.808
1986	785.355	23.060	676.530	349.642	750.673	113.038	16.875	276.877	21.787	2.990.776		2.990.776
1987	773.523	22.350	632.038	334.639	725.767	130.378	18.059	270.921	23.222	2.908.547		2.908.547
1988	778.012	21.932	570.031	320.223	707.609	153.296	19.121	263.130	24.643	2.836.064		2.836.064
1989	783.231	21.213	517.189	309.534	692.208	169.351	20.321	262.329	26.000	2.780.162		2.780.162
1990	808.086	20.757	493.510	307.073	682.037	188.839	21.286	264.751	27.325	2.792.906		2.792.906
1991	823.605	21.238	474.744	304.742	673.443	208.057	22.186	280.844	28.442	2.816.062		2.816.062
1992	849.679	21.779	464.910	306.454	679.061	234.280	23.217	293.186	27.120	2.877.906		2.877.906
1993	859.312	22.793	452.363	311.149	678.111	246.122	24.384	299.580	25.934	2.896.955		2.896.955
1994	865.602	23.246	446.166	314.360	674.695	260.566	25.272	297.836	25.058	2.909.555		2.909.555
1995	887.856	23.687	437.919	319.449	670.690	276.486	26.143	298.786	23.836	2.941.165		2.941.165
1996	907.900	23.995	437.925	327.303	670.436	291.488	26.775	299.733	24.259	2.985.819		2.985.819
1997	920.741	23.773	435.509	342.394	681.076	306.775	27.397	306.761	24.484	3.045.137		3.045.137
1998	923.774	23.159	434.736	351.706	688.444	311.591	27.990	301.108	24.821	3.064.170		3.064.170
1999	915.334	22.260	427.955	362.204	685.819	318.392	28.782	313.827	24.456	3.076.769	440.014	3.516.783
2000	907.472	21.597	426.289	374.388	683.983	319.812	28.901	323.741	23.834	3.088.420	442.158	3.530.578
2001	892.076	20.740	434.210	389.843	678.608	321.236	29.121	333.955	23.574	3.102.623	450.874	3.553.497
2002	890.367	19.519	445.487	405.370	672.808	325.348	29.508	349.570	24.355	3.142.813	465.955	3.608.768
2003	876.167	17.427	451.645	408.574	668.063	327.397	30.256	358.919	26.072	3.147.093	478.120	3.625.213
2004	887.776	12.471	454.876	410.309	686.185	334.192	31.023	370.871	28.895	3.204.127	499.564	3.703.691
2005	883.065	0	441.081	406.251	698.207	341.101	31.777	374.326	30.134	3.205.942	508.878	3.714.820
2006	877.056	0	433.162	398.054	721.273	341.823	31.886	377.285	31.160	3.211.698	516.592	3.728.290

zu 2 und 4: Grund- und Hauptschule einschl. Volksschule

zu 3: Unterricht im Schulkindergarten

zu 9: Förderschule im Bildungsbereich Grund- und Hauptschule und Realschule/Gymnasium
(ab 1999 mit Sonderschule im Bildungsbereich Berufskolleg)

zu 10: Weiterbildungskolleg (Abendrealschule, Abendgymnasium, Kolleg)

zu 12: Zeitreihe erst ab 1999

Quelle: Amtliche Schuldaten NRW

7.1.5. Klassen

Jahr	Allgemeinbildende Schulen									Ins- gesamt
	Grundschule		Haupt- schule	Real- schule	Gym- nasium	Gesamt- Schule	Freie Waldorf- schule	Förder- schule	WBK	
		darunter SKG								
(1)	(2)	(3)	(4)	(5)	(6)	(7)	(8)	(9)	(10)	(11)
1970			18.965	7.288	9.398	149	46	6.222	488	42.556
1971			18.787	7.506	9.530	252	103	6.702	512	43.392
1972			18.753	7.890	10.150	361	106	7.062	525	44.847
1973			19.753	8.580	10.979	496	130	7.474	553	47.965
1974			20.437	9.115	11.510	628	136	7.746	584	50.156
1975			21.344	9.588	11.972	745	148	8.220	611	52.628
1976			22.465	10.099	12.725	897	145	8.734	611	55.676
1977			22.929	10.748	13.547	1.042	162	9.146	643	58.217
1978			22.881	11.232	14.071	1.168	175	9.278	648	59.453
1979	35.505	1.113	22.886	11.485	14.284	1.305	180	9.231	651	95.527
1980	34.419	1.072	23.448	11.648	14.409	1.398	211	9.234	680	95.447
1981	33.079	1.031	23.884	11.633	14.406	1.481	227	9.164	715	94.589
1982	31.953	982	23.127	11.400	14.083	1.578	219	8.914	164	91.438
1983	31.181	955	22.033	11.042	13.593	1.671	297	8.713	163	88.693
1984	30.721	928	20.643	10.707	13.054	1.779	313	8.515		85.732
1985	30.430	928	19.294	10.418	12.568	1.919	314	8.385		83.328
1986	30.583	926	18.119	10.140	12.263	2.159	337	8.233		81.834
1987	30.704	915	16.661	9.760	12.048	2.488	369	8.109		80.139
1988	30.726	905	15.012	9.292	11.835	2.846	414	7.828		77.953
1989	31.447	891	14.021	9.091	11.972	3.268	439	7.819		78.057
1990	32.172	877	13.494	9.131	12.291	3.784	451	7.893		79.216
1991	32.455	882	12.999	9.239	12.586	4.307	456	8.169		80.211
1992	32.672	890	12.539	9.345	12.830	4.796	489	8.341		81.012
1993	33.274	922	12.315	9.533	12.997	5.209	487	8.487		82.302
1994	34.018	944	12.210	9.751	13.102	5.525	504	8.577		83.687
1995	34.751	962	12.126	9.996	13.214	5.784	521	8.584		84.976
1996	35.449	970	12.093	10.252	13.289	5.990	539	8.597		86.209
1997	35.946	958	12.058	10.544	13.441	6.175	551	8.737		87.452
1998	35.864	943	11.974	10.894	13.624	6.346	596	8.906		88.204
1999	35.542	915	11.940	11.204	13.740	6.483	614	9.105		88.628
2000	35.124	887	12.064	11.602	13.873	6.614	626	9.391		89.294
2001	34.230	856	12.414	11.968	13.949	6.745	638	9.643		89.587
2002	33.684	822	12.635	12.263	13.981	6.836	648	10.017		90.064
2003	33.380	738	12.706	12.387	13.911	6.883	662	10.253		90.182
2004	32.825	527	12.506	12.323	13.972	6.892	660	10.388		89.566
2005	32.133	0	11.929	12.132	13.997	6.891	689	10.423		88.194
2006	31.570	0	11.343	11.882	14.111	6.883	689	9.465		85.943

zu 2 und 4: Grund- und Hauptschule einschl. Volksschule

zu 3: Gruppen im Schulkindergarten

zu 6 und 7: nur Sekundarstufe I

zu 9: Förderschule im Bildungsbereich Grund- und Hauptschule, Realschule/Gymnasium und Berufskolleg

zu 10: Weiterbildungskolleg (Abendrealschule, Abendgymnasium, Kolleg).

Klassenprinzip Abendgymnasium und Kolleg nur bis 1981, Abendrealschule nur bis 1983

7.1.6. Lehrkräfte

7.1.6.1. Vollzeitlehreinheiten

Jahr	Allgemeinbildende Schulen									Berufskolleg	Ins-gesamt
	Grundschule	Haupt-schule	Real-schule	Gym-nasium	Gesamt-Schule	Freie Waldorf-schule	Förder-schule	WBK	Ins-gesamt		
(1)	(2)	(3)	(4)	(5)	(6)	(7)	(8)	(9)	(10)	(11)	(12)
1992	34.774	19.380	12.868	32.442	11.237	1.006	12.323	1.663	125.693	19.860	145.553
1993	35.291	18.867	13.018	32.287	11.723	1.040	12.471	1.568	126.265	19.554	145.819
1994	35.568	18.695	13.166	32.131	12.375	1.075	12.414	1.496	126.920	19.343	146.263
1995	36.453	18.369	13.347	31.805	13.075	1.124	12.603	1.426	128.202	19.345	147.547
1996	37.273	18.250	13.581	31.607	13.637	1.099	12.666	1.434	129.547	19.346	148.893
1997	37.353	18.364	14.028	31.304	13.949	1.095	13.060	1.392	130.546	19.461	150.006
1998	37.855	18.170	14.189	31.454	14.258	1.091	13.263	1.338	131.618	19.796	151.414
1999	38.445	18.008	14.807	31.508	14.699	1.101	13.411	1.267	133.246	19.950	153.196
2000	38.391	17.964	15.352	31.637	14.852	1.080	13.825	1.263	134.364	20.129	154.493
2001	38.127	18.341	15.969	31.342	15.000	1.096	14.410	1.253	135.538	20.618	156.156
2002	37.375	18.704	16.522	31.266	15.279	1.158	15.036	1.270	136.610	21.235	157.845
2003	36.265	18.923	16.566	30.605	15.081	1.204	15.867	1.376	135.887	21.410	157.297
2004	35.891	18.635	16.420	30.782	15.200	1.216	16.084	1.485	135.713	21.839	157.552
2005	35.774	18.124	16.286	31.393	15.518	1.243	16.184	1.555	136.077	22.325	158.402
2006	36.020	18.079	15.992	32.235	15.716	1.255	16.265	1.588	137.150	22.621	159.771

zu 2 und 4: Die VZLE (Vollzeitlehreinheiten) der Volksschule werden komplett der Hauptschule zugerechnet.

zu 9: Sonderschule im Bildungsbereich Grund- und Hauptschule, Realschule/Gymnasium und Berufskolleg

zu 10: Weiterbildungskolleg (Abendrealschule, Abendgymnasium, Kolleg)

Quelle: Amtliche Schuldaten NRW

7.1.6.2. Hauptamtliche/hauptberufliche Lehrerinnen und Lehrer

Jahr	Allgemeinbildende Schulen										Berufskolleg	Ins-gesamt
	Grundschule		Haupt-schule	Real-schule	Gym-nasium	Gesamt-Schule	Freie Waldorf-schule	Förder-schule	WBK	Ins-gesamt		
		darunter SKG										
(1)	(2)	(3)	(4)	(5)	(6)	(7)	(8)	(9)	(10)	(11)	(12)	(13)
1970	22.969	431	20.912	8.734	17.748	287	106	5.608	368	76.732	10.859	87.591
1971	25.685	697	21.204	9.439	18.363	498	190	6.390	395	82.164	11.170	93.334
1972	29.584	877	22.235	10.360	20.742	738	205	7.384	435	91.683	11.812	103.495
1973	32.617	1.005	23.034	10.936	21.659	971	221	8.035	466	97.939	12.567	110.506
1974	34.933	1.178	24.468	11.493	22.924	1.210	234	8.905	489	104.656	13.308	117.964
1975	36.221	1.248	26.067	12.220	24.351	1.582	247	9.793	537	111.018	14.025	125.043
1976	36.590	1.219	28.847	12.825	26.036	1.975	267	10.688	584	117.812	14.842	132.654
1977	37.073	1.180	30.586	13.897	28.441	2.441	291	11.510	660	124.899	15.677	140.576
1978	36.972	1.136	30.916	14.517	30.352	2.772	309	11.934	696	128.468	16.949	145.417
1979	38.252	1.095	32.819	15.474	32.590	3.069	341	12.559	743	135.847	18.111	153.958
1980	38.452	1.084	34.150	16.575	35.203	3.383	380	12.718	795	141.656	19.044	160.700
1981	37.221	1.051	35.364	17.147	38.501	3.692	437	13.015	861	146.238	19.842	166.080
1982	36.461	1.012	34.255	16.734	38.628	3.820	458	12.725	903	143.984	20.363	164.347
1983	35.878	995	33.378	16.539	39.199	4.378	616	12.624	1.083	143.695	20.920	164.615
1984	35.677	967	32.300	16.488	38.998	4.724	680	12.735	1.276	142.878	21.698	164.576
1985	35.943	954	31.569	16.411	38.870	5.037	732	12.712	1.293	142.567	22.110	164.677
1986	36.202	940	29.866	16.220	38.356	5.920	781	12.756	1.360	141.461	22.066	163.527
1987	36.013	920	28.001	15.671	37.407	6.883	852	12.758	1.464	139.049	21.770	160.819
1988	36.309	893	25.723	15.244	36.786	8.052	894	12.547	1.598	137.153	21.530	158.683
1989	37.000	866	23.602	14.872	36.198	8.922	934	12.600	1.705	135.833	20.979	156.812
1990	38.028	855	22.437	14.621	35.820	9.898	997	12.826	1.783	136.410	20.636	157.046
1991	38.828	881	21.498	14.474	35.280	10.942	1.026	13.509	1.843	137.400	20.183	157.583
1992	39.855	903	20.930	14.465	34.989	12.160	1.073	13.944	1.748	139.164	19.855	159.019
1993	40.562	949	20.507	14.690	34.867	12.720	1.140	14.192	1.669	140.347	19.612	159.959
1994	41.019	975	20.286	14.927	34.842	13.469	1.289	14.271	1.613	141.716	19.796	161.512
1995	42.014	993	19.994	15.170	34.651	14.220	1.317	14.570	1.536	143.472	19.936	163.408
1996	42.650	1.023	19.874	15.438	34.503	14.878	1.342	14.815	1.566	145.066	20.021	165.087
1997	42.718	1.005	19.941	15.936	34.137	15.239	1.376	15.236	1.509	146.092	20.138	166.230
1998	42.701	972	19.765	16.194	34.258	15.674	1.379	15.643	1.473	147.087	20.558	167.645
1999	42.345	958	19.497	16.699	33.971	16.119	1.438	15.764	1.430	147.263	20.845	168.108
2000	42.365	938	19.608	17.349	33.674	16.139	1.469	16.070	1.376	148.050	20.963	169.013
2001	41.703	897	19.978	18.071	33.467	16.257	1.494	16.492	1.357	148.819	21.481	170.300
2002	41.053	913	20.460	18.813	33.157	16.369	1.511	17.199	1.395	149.957	22.115	172.072
2003	40.596	799	20.673	18.855	32.960	16.530	1.552	17.669	1.484	150.319	22.827	173.146
2004	40.465	743	20.387	18.725	33.122	16.659	1.599	18.003	1.588	150.548	23.356	173.904
2005	40.454	0	19.727	18.478	33.769	16.923	1.644	18.255	1.657	150.907	23.858	174.765
2006	40.622	0	19.622	18.136	34.827	17.047	1.656	18.331	1.715	151.956	24.173	176.129

zu 2 und 4: Grund- und Hauptschule einschl. Volksschule (Verteilung anhand der Schülerzahl)

zu 3: Betreuer im Schulkindergarten

zu 9: Förderschule im Bildungsbereich Grund- und Hauptschule, Realschule/Gymnasium und Berufskolleg

zu 10: Weiterbildungscolleg (Abendrealschule, Abendgymnasium, Kolleg)

7.1.6.2.1. Hauptamtliche/hauptberufliche Lehrerinnen

Jahr	Allgemeinbildende Schulen									Ins- gesamt	Berufs- kolleg	Ins- gesamt
	Grundschule		Haupt- schule	Real- schule	Gym- nasium	Gesamt- Schule	Freie Waldorf- schule	Förder- schule	WBK			
		darunter SKG										
(1)	(2)	(3)	(4)	(5)	(6)	(7)	(8)	(9)	(10)	(11)	(12)	(13)
1970	16.531		10.305	4.481	6.080	109	55	3.597	53	41.211	4.141	45.352
1971	18.620		10.322	5.009	6.380	211	92	4.168	62	44.864	4.191	49.055
1972	21.650		10.779	5.685	7.858	345	94	4.853	93	51.357	4.428	55.785
1973	24.078		11.115	6.106	8.360	442	105	5.276	107	55.589	4.758	60.347
1974	25.878		11.756	6.521	8.981	572	120	5.888	113	59.829	5.029	64.858
1975	27.100		12.748	6.988	9.618	771	129	6.558	129	64.041	5.261	69.302
1976	27.160		14.593	7.345	10.186	965	142	7.308	148	67.847	5.354	73.201
1977	28.188		15.871	7.994	11.020	1.171	155	7.898	175	72.472	5.513	77.985
1978	28.180		16.007	8.451	11.631	1.317	170	8.108	188	74.052	5.682	79.734
1979	29.481		17.248	9.054	12.536	1.448	190	8.511	194	78.662	5.922	84.584
1980	29.771		18.309	9.749	13.819	1.595	205	8.613	225	82.286	6.016	88.302
1981	28.899		19.284	10.136	15.502	1.762	240	8.846	251	84.920	6.221	91.141
1982	28.464		18.598	9.502	15.001	1.743	247	8.564	271	82.390	6.199	88.589
1983	28.097		17.353	9.436	15.152	2.005	334	8.461	363	81.201	6.602	87.803
1984	28.073		17.262	9.737	15.516	2.276	369	8.513	433	82.179	6.864	89.043
1985	28.426		16.794	9.692	15.376	2.398	385	8.475	451	81.997	7.041	89.038
1986	28.759		15.656	9.631	15.148	2.849	416	8.508	479	81.446	7.052	88.498
1987	28.666		14.458	9.299	14.646	3.310	470	8.422	527	79.798	6.915	86.713
1988	28.929		13.064	9.088	14.390	3.888	497	8.238	600	78.694	6.793	85.487
1989	29.580		11.742	8.925	14.117	4.328	511	8.240	671	78.114	6.506	84.620
1990	30.589		11.088	8.776	14.025	4.822	539	8.446	719	79.004	6.408	85.412
1991	31.363		10.612	8.722	13.844	5.423	562	8.981	759	80.266	6.235	86.501
1992	32.399		10.403	8.763	13.821	6.154	586	9.326	715	82.167	6.182	88.349
1993	33.098		10.245	8.983	13.914	6.500	628	9.532	677	83.577	6.123	89.700
1994	33.623		10.237	9.217	14.084	6.974	728	9.677	671	85.211	6.482	91.693
1995	34.652		10.225	9.450	14.135	7.481	755	9.973	638	87.309	6.704	94.013
1996	35.383		10.330	9.713	14.213	7.867	771	10.202	669	89.148	6.881	96.029
1997	35.623		10.546	10.118	14.258	8.088	787	10.621	638	90.679	7.073	97.752
1998	35.794		10.618	10.316	14.545	8.343	793	10.969	631	92.009	7.338	99.347
1999	36.552	921	10.617	10.708	14.589	8.630	852	11.123	612	93.683	7.572	101.255
2000	36.842	905	10.924	11.202	14.684	8.643	878	11.436	588	95.197	7.755	102.952
2001	36.459	864	11.424	11.717	14.874	8.735	926	11.815	590	96.540	8.118	104.658
2002	36.071	870	11.913	12.259	15.018	8.821	936	12.445	629	98.092	8.455	106.547
2003	35.889	768	12.256	12.314	15.227	8.967	963	12.877	689	99.182	8.949	108.131
2004	35.930	715	12.207	12.286	15.638	9.122	1.006	13.154	757	100.100	9.366	109.466
2005	36.052	0	11.873	12.108	16.268	9.340	1.033	13.374	802	100.850	9.796	110.646
2006	36.304	0	11.900	11.932	17.128	9.470	1.033	13.446	836	102.049	10.117	112.166

zu 2: bis 1998 ohne Betreuerinnen im Schulkindergarten

zu 2 und 4: Grund- und Hauptschule einschl. Volksschule

zu 9: Förderschule im Bildungsbereich Grund- und Hauptschule, Realschule/Gymnasium und Berufskolleg

zu 10: Weiterbildungskolleg (Abendrealschule, Abendgymnasium, Kolleg)

Anteil ha/hb-Lehrerinnen an allen ha/hb-Lehrkräften

Jahr	Allgemeinbildende Schulen									Ins- gesamt	Berufs- kolleg	Ins- gesamt
	Grundschule		Haupt- schule	Real- schule	Gym- nasium	Gesamt- Schule	Freie Waldorf- schule	Förder- schule	WBK			
		darunter SKG										
(1)	(2)	(3)	(4)	(5)	(6)	(7)	(8)	(9)	(10)	(11)	(12)	(13)
1970	75,3%		49,3%	51,3%	34,3%	38,0%	51,9%	64,1%	14,4%	54,0%	38,1%	52,0%
1971	75,7%		48,7%	53,1%	34,7%	42,4%	48,4%	65,2%	15,7%	55,1%	37,5%	53,0%
1972	76,3%		48,5%	54,9%	37,9%	46,7%	45,9%	65,7%	21,4%	56,6%	37,5%	54,4%
1973	76,7%		48,3%	55,8%	38,6%	45,5%	47,5%	65,7%	23,0%	57,3%	37,9%	55,1%
1974	77,0%		48,0%	56,7%	39,2%	47,3%	51,3%	66,1%	23,1%	57,8%	37,8%	55,5%
1975	77,7%		48,9%	57,2%	39,5%	48,7%	52,2%	67,0%	24,0%	58,3%	37,5%	56,0%
1976	77,1%		50,6%	57,3%	39,1%	48,9%	53,2%	68,4%	25,3%	58,2%	36,1%	55,7%
1977	78,7%		51,9%	57,5%	38,7%	48,0%	53,3%	68,6%	26,5%	58,6%	35,2%	55,9%
1978	78,8%		51,8%	58,2%	38,3%	47,5%	55,0%	67,9%	27,0%	58,2%	33,5%	55,3%
1979	79,5%		52,6%	58,5%	38,5%	47,2%	55,7%	67,8%	26,1%	58,4%	32,7%	55,3%
1980	79,8%		53,6%	58,8%	39,3%	47,1%	53,9%	67,7%	28,3%	58,5%	31,6%	55,3%
1981	80,0%		54,5%	59,1%	40,3%	47,7%	54,9%	68,0%	29,2%	58,5%	31,4%	55,2%
1982	80,4%		54,3%	56,8%	38,8%	45,6%	53,9%	67,3%	30,0%	57,6%	30,4%	54,2%
1983	80,6%		52,0%	57,1%	38,7%	45,8%	54,2%	67,0%	33,5%	56,9%	31,6%	53,7%
1984	80,9%		53,4%	59,1%	39,8%	48,2%	54,3%	66,8%	33,9%	57,9%	31,6%	54,4%
1985	81,3%		53,2%	59,1%	39,6%	47,6%	52,6%	66,7%	34,9%	57,9%	31,8%	54,4%
1986	81,6%		52,4%	59,4%	39,5%	48,1%	53,3%	66,7%	35,2%	58,0%	32,0%	54,4%
1987	81,7%		51,6%	59,3%	39,2%	48,1%	55,2%	66,0%	36,0%	57,8%	31,8%	54,2%
1988	81,7%		50,8%	59,6%	39,1%	48,3%	55,6%	65,7%	37,5%	57,8%	31,6%	54,2%
1989	81,9%		49,8%	60,0%	39,0%	48,5%	54,7%	65,4%	39,4%	57,9%	31,0%	54,3%
1990	82,3%		49,4%	60,0%	39,2%	48,7%	54,1%	65,9%	40,3%	58,3%	31,1%	54,7%
1991	82,7%		49,4%	60,3%	39,2%	49,6%	54,8%	66,5%	41,2%	58,8%	30,9%	55,2%
1992	83,2%		49,7%	60,6%	39,5%	50,6%	54,6%	66,9%	40,9%	59,4%	31,1%	55,9%
1993	83,6%		50,0%	61,2%	39,9%	51,1%	55,1%	67,2%	40,6%	60,0%	31,2%	56,4%
1994	84,0%		50,5%	61,7%	40,4%	51,8%	56,5%	67,8%	41,6%	60,5%	32,7%	57,1%
1995	84,5%		51,1%	62,3%	40,8%	52,6%	57,3%	68,4%	41,5%	61,3%	33,6%	57,9%
1996	85,1%		52,0%	62,9%	41,2%	52,9%	57,5%	68,9%	42,7%	61,9%	34,4%	58,5%
1997	85,5%		52,9%	63,5%	41,8%	53,1%	57,2%	69,7%	42,3%	62,5%	35,1%	59,2%
1998	85,8%		53,7%	63,7%	42,5%	53,2%	57,5%	70,1%	42,8%	63,0%	35,7%	59,6%
1999	86,3%	96,1%	54,5%	64,1%	42,9%	53,5%	59,2%	70,6%	42,8%	63,6%	36,3%	60,2%
2000	87,0%	96,5%	55,7%	64,6%	43,6%	53,6%	59,8%	71,2%	42,7%	64,3%	37,0%	60,9%
2001	87,4%	96,3%	57,2%	64,8%	44,4%	53,7%	62,0%	71,6%	43,5%	64,9%	37,8%	61,5%
2002	87,9%	95,3%	58,2%	65,2%	45,3%	53,9%	61,9%	72,4%	45,1%	65,4%	38,2%	61,9%
2003	88,4%	96,1%	59,2%	65,3%	46,2%	54,2%	62,0%	72,9%	46,4%	66,0%	39,2%	62,5%
2004	88,8%	96,2%	59,9%	65,6%	47,2%	54,8%	62,9%	73,1%	47,7%	66,5%	40,1%	62,9%
2005	89,1%		60,2%	65,5%	48,2%	55,2%	62,8%	73,3%	48,4%	66,8%	41,1%	63,3%
2006	89,4%		60,6%	65,8%	49,2%	55,6%	62,4%	73,4%	48,7%	67,2%	41,9%	63,7%

zu 2: bis 1998 ohne Betreuerinnen im Schulkindergarten

zu 2 und 4: Grund- und Hauptschule einschl. Volksschule

zu 9: Förderschule im Bildungsbereich Grund- und Hauptschule, Realschule/Gymnasium und Berufskolleg

zu 10: Weiterbildungskolleg (Abendrealschule, Abendgymnasium, Kolleg)

7.1.7. Schüler des 5. Jahrgangs (Übergangsquote)

Jahr	Hauptschule		Realschule		Gymnasium		Gesamtschule		sonstige Schulen		Insgesamt	
	Schüler	in %	Schüler	in %	Schüler	in %	Schüler	in %	Schüler	in %	Schüler	in %
(1)	(2)	(3)	(4)	(5)	(6)	(7)	(8)	(9)	(10)	(11)	(12)	(13)
1970	114.083	59,6	39.025	20,4	48.577	25,4	2.473	1,3			204.158	106,7
1971	102.689	52,2	38.839	19,8	55.619	28,3	3.288	1,7			200.435	102,0
1972	125.466	49,0	48.065	18,8	73.241	28,6	3.488	1,4			250.260	97,8
1973	136.923	47,9	55.082	19,3	83.024	29,0	4.184	1,5			279.213	97,7
1974	139.747	48,9	58.827	20,6	78.289	27,4	4.718	1,7			281.581	98,6
1975	129.985	46,7	59.932	21,5	78.045	28,1	6.176	2,2			274.138	98,5
1976	125.793	45,4	60.428	21,8	76.954	27,8	7.413	2,7			270.588	97,7
1977	118.535	43,2	60.915	22,2	79.785	29,1	7.670	2,8			266.905	97,3
1978	115.698	42,5	61.641	22,6	81.448	29,9	7.655	2,8			266.442	97,8
1979	106.690	41,7	56.506	22,1	78.235	30,6	7.830	3,1			249.261	97,5
1980	99.380	41,9	52.388	22,1	70.211	29,6	7.082	3,0			229.061	96,6
1981	88.797	41,9	49.442	22,3	66.822	30,2	7.417	3,4			212.478	97,8
1982	78.026	38,5	46.240	22,8	60.758	30,0	9.191	4,5			194.215	95,8
1983	67.191	37,2	40.962	22,7	54.370	30,1	9.513	5,3			172.036	95,3
1984	57.931	35,0	37.546	22,7	51.277	31,0	9.798	5,9			156.552	94,6
1985	53.302	33,6	36.628	23,1	52.063	32,8	10.644	6,7			152.637	96,2
1986	48.430	31,3	36.427	23,6	52.362	33,9	12.942	8,4			150.161	97,2
1987	44.078	28,6	36.422	23,6	54.786	35,6	15.392	10,0			150.678	97,8
1988	41.429	26,9	36.170	23,5	55.952	36,3	18.750	12,2			152.301	98,9
1989	40.147	26,3	35.316	23,1	55.515	36,3	20.424	13,4			151.402	99,1
1990	41.541	25,4	39.086	23,9	59.065	36,1	23.244	14,2			162.936	99,6
1991	41.559	24,2	41.437	24,1	61.844	36,0	25.290	14,7			170.130	99,0
1992	39.853	22,9	43.604	25,0	64.172	36,8	26.958	15,5			174.587	100,2
1993	39.604	22,3	45.522	25,6	63.843	35,9	27.851	15,7			176.820	99,5
1994	39.056	22,2	45.681	26,0	61.999	35,2	28.122	16,0			174.858	99,4
1995	38.546	21,7	46.966	26,4	63.477	35,7	28.592	16,1			177.581	99,9
1996	38.341	20,9	48.998	26,7	65.271	35,6	29.823	16,3			182.433	99,5
1997	39.701	20,5	51.936	26,8	69.162	35,7	31.273	16,2			192.072	99,2
1998	38.566	19,3	56.004	28,1	69.986	35,1	32.118	16,1			196.674	98,6
1999	37.696	19,1	56.710	28,8	69.530	35,3	31.642	16,0	1.595	0,8	197.173	100,0
2000	37.410	18,9	58.345	29,4	69.466	35,0	31.514	15,9	1.665	0,8	198.400	100,0
2001	39.519	19,5	59.717	29,4	70.505	34,7	31.917	15,7	1.447	0,7	203.105	100,0
2002	38.370	19,3	57.759	29,0	69.266	34,8	31.922	16,0	1.722	0,9	199.039	100,0
2003	37.035	19,1	55.380	28,6	67.857	35,0	31.934	16,5	1.666	0,9	193.872	100,0
2004	33.253	17,6	53.212	28,2	68.753	36,5	31.721	16,8	1.596	0,8	188.535	100,0
2005	29.421	16,2	49.773	27,5	68.814	38,0	31.824	17,6	1.402	0,8	181.234	100,0
2006	27.470	15,1	50.328	27,7	70.832	39,0	31.646	17,4	1.411	0,8	181.687	100,0

zu 10 und 11: Zeitreihe erst ab 1999; Förderschulen und Freie Waldorfschulen.

Definition Übergangsquote

bis 1998: In den 5. Jahrgang der Schulform neu aufgenommene Schüler in v. H. der Schüler im 4. Jahrgang der Grundschule im Jahr zuvor.

ab 1999: Schüler der Sekundarstufe I der Schulform aus der Herkunftsschulform Grundschule.

Quelle: Amtliche Schuldaten

7.1.8. Bildungsbeteiligung: Schüler der Sekundarstufe I

Jahr	absolut					Anteile an diesen Schulformen				
	Haupt- schule	Real- schule	Gym- nasium	Gesamt- Schule	sonstige Schulen	Haupt- schule	Real- schule	Gym- nasium	Gesamt- Schule	sonstige Schulen
(1)	(2)	(3)	(4)	(5)	(6)	(7)	(8)	(9)	(10)	(11)
1970	646.057	242.725	304.547	5.248		53,9%	20,3%	25,4%	0,4%	
1971	619.687	246.286	313.007	8.551		52,2%	20,7%	26,4%	0,7%	
1972	614.799	261.651	340.233	12.048		50,0%	21,3%	27,7%	1,0%	
1973	612.378	279.351	371.776	16.109		47,9%	21,8%	29,1%	1,3%	
1974	626.441	295.478	388.650	20.487		47,1%	22,2%	29,2%	1,5%	
1975	653.439	310.477	402.899	24.116		47,0%	22,3%	29,0%	1,7%	
1976	680.306	329.823	423.233	28.984		46,5%	22,6%	28,9%	2,0%	
1977	678.579	350.564	446.578	33.236		45,0%	23,2%	29,6%	2,2%	
1978	661.257	365.439	459.706	37.191		43,4%	24,0%	30,2%	2,4%	
1979	636.979	368.518	460.185	40.848		42,3%	24,5%	30,5%	2,7%	
1980	625.052	362.784	451.902	42.758		42,2%	24,5%	30,5%	2,9%	
1981	621.954	354.284	438.908	44.098		42,6%	24,3%	30,1%	3,0%	
1982	586.850	343.010	419.758	45.744		42,1%	24,6%	30,1%	3,3%	
1983	538.385	325.640	393.785	47.760		41,2%	24,9%	30,2%	3,7%	
1984	480.108	303.091	364.090	49.919		40,1%	25,3%	30,4%	4,2%	
1985	431.571	283.066	340.059	53.142		39,0%	25,6%	30,7%	4,8%	
1986	396.198	265.778	323.031	59.135		37,9%	25,5%	30,9%	5,7%	
1987	357.885	251.660	313.607	66.998		36,1%	25,4%	31,7%	6,8%	
1988	330.150	241.238	309.769	76.963		34,5%	25,2%	32,3%	8,0%	
1989	312.105	235.802	311.147	88.197		32,9%	24,9%	32,8%	9,3%	
1990	306.884	239.598	319.527	102.202		31,7%	24,7%	33,0%	10,6%	
1991	299.191	244.823	327.472	116.497		30,3%	24,8%	33,1%	11,8%	
1992	292.057	252.069	336.945	130.796		28,9%	24,9%	33,3%	12,9%	
1993	286.158	260.431	344.094	143.079		27,7%	25,2%	33,3%	13,8%	
1994	283.237	267.973	347.554	152.546		26,9%	25,5%	33,1%	14,5%	
1995	282.437	277.061	353.120	160.267		26,3%	25,8%	32,9%	14,9%	
1996	280.324	285.936	359.086	166.768		25,7%	26,2%	32,9%	15,3%	
1997	277.803	294.623	366.933	172.579		25,0%	26,5%	33,0%	15,5%	
1998	273.214	305.251	372.437	177.425		24,2%	27,1%	33,0%	15,7%	
1999	273.471	314.348	376.408	181.020		23,9%	27,4%	32,9%	15,8%	
2000	277.737	324.491	379.047	185.024		23,8%	27,8%	32,5%	15,9%	
2001	285.972	334.439	383.709	188.882		24,0%	28,0%	32,2%	15,8%	
2002	291.036	343.085	387.629	192.216		24,0%	28,3%	31,9%	15,8%	
2003	291.824	346.473	389.701	193.857		23,9%	28,4%	31,9%	15,9%	
2004	283.584	344.387	392.516	193.993		23,4%	28,4%	32,3%	16,0%	
2003	291.824	346.473	389.701	193.857	65.565	22,7%	26,9%	30,3%	15,1%	5,1%
2004	283.584	344.387	392.516	193.993	66.036	22,1%	26,9%	30,7%	15,1%	5,2%
2005	267.712	337.697	395.407	193.835	76.879	21,1%	26,6%	31,1%	15,2%	6,0%
2006	250.180	330.439	399.209	192.979	75.199	20,0%	26,5%	32,0%	15,5%	6,0%

zu 2: einschl. Sekundarstufe I der Volksschule

zu 4 und 5: nur Sekundarstufe I

zu 6: Förderschule und Freie Waldorfschule erst ab 2003; die Anteile 2003 und 2004 sind deshalb doppelt ausgewiesen.

7.1.9. Schulformwechsler in der Sekundarstufe I

abgebende Schulform		aufnehmende Schulform							
		Hauptschule		Realschule		Gymnasium		Gesamtschule	
		absolut	in %	absolut	in %	absolut	in %	absolut	in %
(1)	(2)	(3)	(4)	(3)	(4)	(3)	(4)	(3)	(4)
Hauptschule									
1996/97	282.437			821	0,29%	184	0,07%	342	0,12%
1997/98	280.324			817	0,29%	159	0,06%	353	0,13%
1998/99	277.803			783	0,28%	135	0,05%	339	0,12%
1999/2000	273.214			772	0,28%	145	0,05%	293	0,11%
2000/01	273.471			586	0,21%	88	0,03%	264	0,10%
2001/02	277.737			592	0,21%	127	0,05%	263	0,09%
2002/03	285.972			664	0,23%	81	0,03%	275	0,10%
2003/04	291.036			682	0,23%	83	0,03%	301	0,10%
2004/05	291.824			755	0,27%	94	0,03%	263	0,09%
2005/06	283.584			805	0,30%	113	0,04%	267	0,10%
2006/07	267.712			828	0,31%	96	0,04%	268	0,10%
Realschule									
1996/97	277.061	5.601	2,02%			379	0,14%	438	0,16%
1997/98	285.936	5.962	2,09%			379	0,13%	507	0,18%
1998/99	294.623	6.915	2,35%			358	0,12%	481	0,16%
1999/2000	305.251	7.849	2,57%			382	0,13%	573	0,19%
2000/01	314.348	9.744	3,10%			392	0,12%	732	0,23%
2001/02	324.491	10.854	3,34%			319	0,10%	744	0,23%
2002/03	334.439	10.591	3,17%			442	0,13%	700	0,21%
2003/04	343.085	10.238	2,95%			397	0,11%	633	0,18%
2004/05	346.473	8.840	2,57%			513	0,15%	679	0,20%
2005/06	344.387	7.707	2,28%			632	0,19%	627	0,19%
2006/07	337.697	7.563	2,24%			669	0,20%	708	0,21%
Gymnasium									
1996/97	353.120	1.100	0,31%	6.131	1,74%			802	0,23%
1997/98	359.086	1.012	0,28%	6.437	1,79%			883	0,25%
1998/99	366.933	1.147	0,31%	7.011	1,91%			906	0,25%
1999/2000	372.437	1.225	0,33%	7.658	2,06%			1.025	0,28%
2000/01	376.408	1.381	0,37%	8.480	2,25%			1.312	0,35%
2001/02	379.047	1.337	0,35%	8.322	2,20%			1.157	0,31%
2002/03	383.709	1.177	0,31%	8.424	2,20%			1.207	0,31%
2003/04	387.629	964	0,25%	7.490	1,92%			941	0,24%
2004/05	389.701	722	0,18%	6.718	1,71%			866	0,22%
2005/06	392.516	566	0,14%	6.047	1,53%			881	0,22%
2006/07	395.407	502	0,13%	6.362	1,61%			803	0,20%
Gesamtschule									
1996/97	160.267	810	0,51%	320	0,20%	153	0,10%		
1997/98	166.768	700	0,42%	277	0,17%	122	0,07%		
1998/99	172.579	794	0,46%	303	0,18%	126	0,07%		
1999/2000	177.425	856	0,48%	277	0,16%	231	0,13%		
2000/01	181.020	976	0,54%	276	0,15%	123	0,07%		
2001/02	185.024	946	0,51%	270	0,15%	116	0,06%		
2002/03	188.882	730	0,39%	291	0,15%	135	0,07%		
2003/04	192.216	743	0,38%	267	0,14%	140	0,07%		
2004/05	193.857	731	0,38%	257	0,13%	132	0,07%		
2005/06	193.993	694	0,36%	255	0,13%	181	0,09%		
2006/07	193.835	780	0,40%	262	0,14%	204	0,11%		

Spalte 2: Schüler insgesamt der abgebenden Schulform im vorangegangenen Schuljahr.

Spalte 3: Schüler des genannten Schuljahres in der aufnehmenden Schulform, die im vorangegangenen Schuljahr in der abgebenden Schulform waren.

Spalte 4: Anteil Spalte 3 an Spalte 2.

7.1.10. Wiederholer in der Sekundarstufe I

Schulform / Schuljahr		Wiederholer nach Durchführungsprinzip		Wiederholer nach Verursacherprinzip	
		(1)	(2)	(3)	(4)
Hauptschule					
	1997/1998	12.854	4,6%	11.728	4,2%
	1998/1999	12.792	4,7%	11.544	4,2%
	1999/2000	13.311	4,9%	11.963	4,4%
	2000/2001	15.448	5,6%	13.489	4,9%
	2001/2002	16.033	5,6%	14.173	5,0%
	2002/2003	15.744	5,4%	13.785	4,8%
	2003/2004	15.793	5,4%	14.825	5,1%
	2004/2005	14.103	5,0%	13.332	4,7%
	2005/2006	13.028	4,9%	12.459	4,7%
	2006/2007	12.009	4,8%	11.297	4,5%
Realschule					
	1997/1998	12.622	4,3%	11.914	4,1%
	1998/1999	14.058	4,6%	13.212	4,3%
	1999/2000	14.405	4,6%	13.676	4,4%
	2000/2001	17.879	5,5%	17.518	5,4%
	2001/2002	19.263	5,8%	19.086	5,7%
	2002/2003	17.446	5,1%	17.482	5,1%
	2003/2004	16.187	4,7%	16.103	4,6%
	2004/2005	14.041	4,1%	14.157	4,1%
	2005/2006	14.058	4,2%	13.965	4,1%
	2006/2007	14.279	4,3%	14.235	4,3%
Gesamtschule Sek. I					
	1997/1998	1.770	1,0%	1.790	1,0%
	1998/1999	2.256	1,3%	2.231	1,3%
	1999/2000	2.300	1,3%	2.251	1,2%
	2000/2001	3.294	1,8%	3.204	1,7%
	2001/2002	3.123	1,7%	3.073	1,6%
	2002/2003	3.043	1,6%	2.917	1,5%
	2003/2004	3.114	1,6%	3.052	1,6%
	2004/2005	3.232	1,7%	3.149	1,6%
	2005/2006	2.923	1,5%	2.907	1,5%
	2006/2007	2.722	1,4%	2.788	1,4%
Gymnasium Sek. I					
	1997/1998	11.138	3,0%	13.279	3,6%
	1998/1999	12.307	3,3%	14.805	3,9%
	1999/2000	12.599	3,3%	14.959	3,9%
	2000/2001	14.769	3,9%	17.498	4,6%
	2001/2002	14.797	3,9%	17.391	4,5%
	2002/2003	12.124	3,1%	14.551	3,7%
	2003/2004	11.602	3,0%	12.994	3,3%
	2004/2005	9.431	2,4%	10.369	2,6%
	2005/2006	9.083	2,3%	9.900	2,5%
	2006/2007	9.691	2,4%	10.480	2,6%
zusammen					
	1997/1998	38.384	3,5%	38.711	3,5%
	1998/1999	41.413	3,7%	41.792	3,7%
	1999/2000	42.615	3,7%	42.849	3,7%
	2000/2001	51.390	4,4%	51.709	4,4%
	2001/2002	53.216	4,5%	53.723	4,5%
	2002/2003	48.357	4,0%	48.735	4,0%
	2003/2004	46.696	3,8%	46.974	3,8%
	2004/2005	40.807	3,4%	41.007	3,4%
	2005/2006	39.092	3,3%	39.231	3,3%
	2006/2007	38.701	3,3%	38.800	3,3%

Zu 1, 2: Wiederholer werden an der Schulform gezählt, an der sie das Schuljahr wiederholen (Durchführungsprinzip)

Zu 3, 4: Wiederholer werden der Schulform zugeordnet, die sie im vergangenen Schuljahr besucht haben (Verursacherprinzip)

Abbildung 3: Auf- und Abschlungen der Sekundarstufe I (H, R und Gy)



Abbildung 4: Direkter Wechsel zur gymn. Oberstufe aus der Hauptschule oder Realschule



7.1.11. Schulformwechsler zur Gesamtschule Jahrgang 11

Schulformwechsler aus der Hauptschule zur Gesamtschule, Jahrgang 11

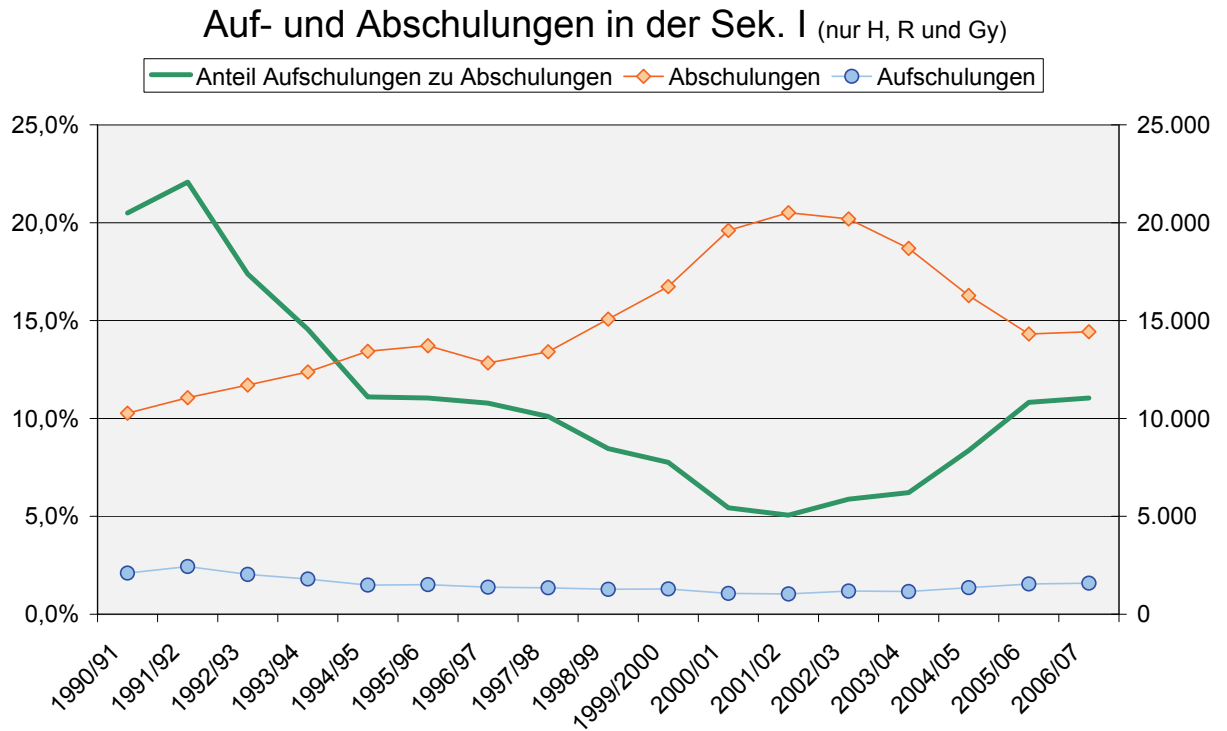
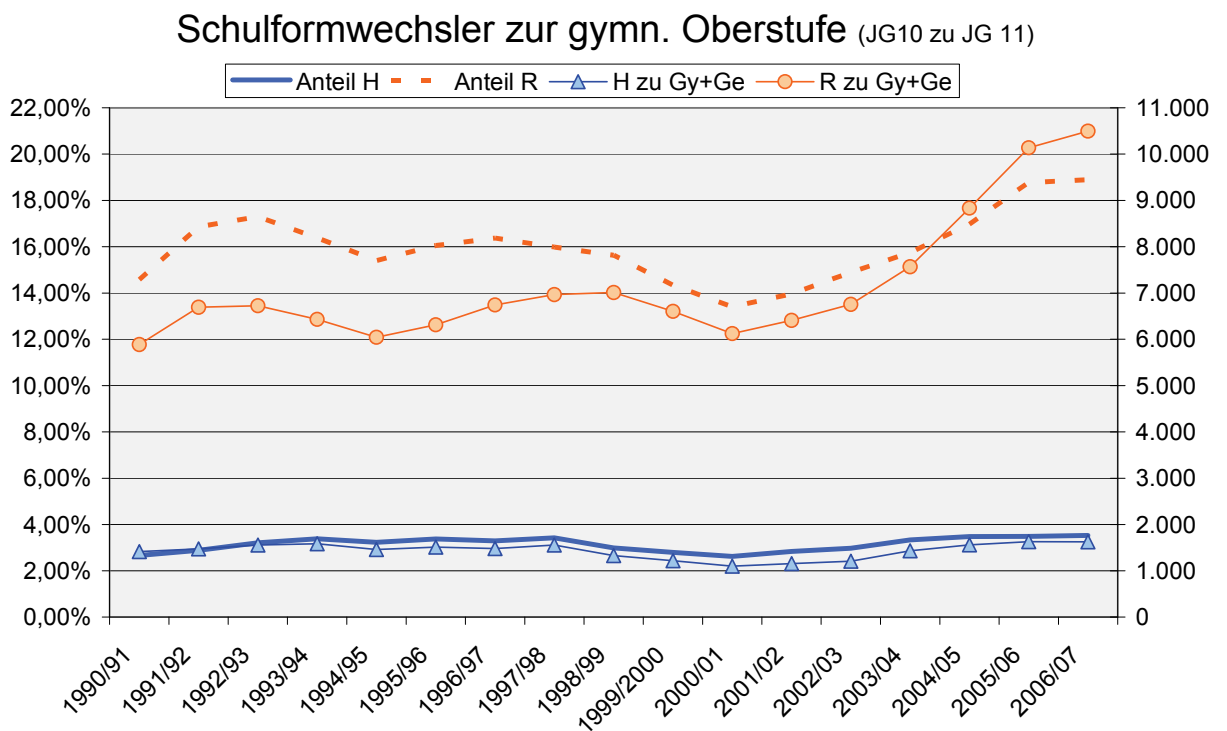
Schuljahr	Insgesamt Schüler	Wechsler Schüler	Wechsler in %	Schuljahr	Insgesamt Schüler	Wechsler Schüler	Wechsler in %
(1)	(2)	(3)	(4)	(1)	(2)	(3)	(4)
1990/91	53.077	188	0,35%	1999/2000	43.580	620	1,42%
1991/92	51.052	189	0,37%	2000/01	41.980	610	1,45%
1992/93	48.460	281	0,58%	2001/02	40.723	694	1,70%
1993/94	46.938	417	0,89%	2002/03	40.572	712	1,75%
1994/95	45.197	526	1,16%	2003/04	42.908	908	2,12%
1995/96	44.762	551	1,23%	2004/05	44.817	1.010	2,25%
1996/97	44.872	616	1,37%	2005/06	46.788	1.047	2,24%
1997/98	45.479	777	1,71%	2006/07	46.074	1.062	2,30%
1998/99	44.423	681	1,53%				

Schulformwechsler aus der Realschule zur Gesamtschule, Jahrgang 11

Schuljahr	Insgesamt Schüler	Wechsler Schüler	Wechsler in %	Schuljahr	Insgesamt Schüler	Wechsler Schüler	Wechsler in %
(1)	(2)	(3)	(4)	(1)	(2)	(3)	(4)
1990/91	40.382	149	0,37%	1999/2000	46.067	837	1,82%
1991/92	39.689	191	0,48%	2000/01	45.702	822	1,80%
1992/93	38.880	194	0,50%	2001/02	45.890	978	2,13%
1993/94	39.272	231	0,59%	2002/03	45.359	1.261	2,78%
1994/95	39.247	389	0,99%	2003/04	48.060	1.789	3,72%
1995/96	39.335	524	1,33%	2004/05	52.060	2.492	4,79%
1996/97	41.177	697	1,69%	2005/06	53.999	2.758	5,11%
1997/98	43.590	837	1,92%	2006/07	55.557	2.604	4,69%
1998/99	44.845	823	1,84%				

Schulformwechsler aus dem Gymnasium zur Gesamtschule, Jahrgang 11

Schuljahr	Insgesamt Schüler	Wechsler Schüler	Wechsler in %	Schuljahr	Insgesamt Schüler	Wechsler Schüler	Wechsler in %
(1)	(2)	(3)	(4)	(1)	(2)	(3)	(4)
1990/91	45.646	71	0,16%	1999/2000	54.472	443	0,81%
1991/92	46.632	85	0,18%	2000/01	53.389	427	0,80%
1992/93	46.653	111	0,24%	2001/02	54.033	524	0,97%
1993/94	48.076	136	0,28%	2002/03	53.698	629	1,17%
1994/95	49.031	217	0,44%	2003/04	55.918	806	1,44%
1995/96	48.446	216	0,45%	2004/05	57.859	710	1,23%
1996/97	50.780	247	0,49%	2005/06	59.016	650	1,10%
1997/98	52.550	340	0,65%	2006/07	59.704	590	0,99%
1998/99	54.404	395	0,73%				

Berechnungsgrundlage:

Spalte 2: Schüler des 10. Jahrgangs der abgebenden Schulform im vorangegangenen Schuljahr.

Spalte 3: Schüler des 11. Jahrganges des genannten Schuljahres in der aufnehmenden Schulform, die im vorangegangenen Schuljahr in der abgebenden Schulform waren.

Spalte 4: Anteil Spalte 3 an Spalte 2.

7.1.12. Schulformwechsler zum Gymnasium Jahrgang 11

Schulformwechsler aus der Hauptschule zum Gymnasium, Jahrgang 11

Schuljahr	Insgesamt Schüler	Wechsler Schüler	Wechsler in %	Schuljahr	Insgesamt Schüler	Wechsler Schüler	Wechsler in %
(1)	(2)	(3)	(4)	(1)	(2)	(3)	(4)
1990/91	53.077	1.227	2,31%	1999/2000	43.580	597	1,37%
1991/92	51.052	1.285	2,52%	2000/01	41.980	490	1,17%
1992/93	48.460	1.275	2,63%	2001/02	40.723	462	1,13%
1993/94	46.938	1.169	2,49%	2002/03	40.572	495	1,22%
1994/95	45.197	932	2,06%	2003/04	42.908	523	1,22%
1995/96	44.762	959	2,14%	2004/05	44.817	550	1,23%
1996/97	44.872	863	1,92%	2005/06	46.788	583	1,25%
1997/98	45.479	780	1,72%	2006/07	46.074	563	1,22%
1998/99	44.423	646	1,45%				

Schulformwechsler aus der Realschule zum Gymnasium, Jahrgang 11

Schuljahr	Insgesamt Schüler	Wechsler Schüler	Wechsler in %	Schuljahr	Insgesamt Schüler	Wechsler Schüler	Wechsler in %
(1)	(2)	(3)	(4)	(1)	(2)	(3)	(4)
1990/91	40.382	5.739	14,21%	1999/2000	46.067	5.767	12,52%
1991/92	39.689	6.502	16,38%	2000/01	45.702	5.304	11,61%
1992/93	38.880	6.532	16,80%	2001/02	45.890	5.430	11,83%
1993/94	39.272	6.201	15,79%	2002/03	45.359	5.494	12,11%
1994/95	39.247	5.656	14,41%	2003/04	48.060	5.778	12,02%
1995/96	39.335	5.789	14,72%	2004/05	52.060	6.344	12,19%
1996/97	41.177	6.046	14,68%	2005/06	53.999	7.380	13,67%
1997/98	43.590	6.130	14,06%	2006/07	55.557	7.894	14,21%
1998/99	44.845	6.187	13,80%				

Schulformwechsler aus der Gesamtschule zum Gymnasium, Jahrgang 11

Schuljahr	Insgesamt Schüler	Wechsler Schüler	Wechsler in %	Schuljahr	Insgesamt Schüler	Wechsler Schüler	Wechsler in %
(1)	(2)	(3)	(4)	(1)	(2)	(3)	(4)
1990/91	9.575	59	0,62%	1999/2000	26.585	123	0,46%
1991/92	10.318	74	0,72%	2000/01	26.916	140	0,52%
1992/93	12.401	108	0,87%	2001/02	27.010	128	0,47%
1993/94	15.138	102	0,67%	2002/03	27.860	168	0,60%
1994/95	18.002	89	0,49%	2003/04	29.845	138	0,46%
1995/96	19.991	133	0,67%	2004/05	30.858	183	0,59%
1996/97	22.761	147	0,65%	2005/06	31.300	177	0,57%
1997/98	24.658	127	0,52%	2006/07	31.237	293	0,94%
1998/99	26.125	162	0,62%				

Berechnungsgrundlage:

Spalte 2: Schüler des 10. Jahrgangs der abgebenden Schulform im vorangegangenen Schuljahr.

Spalte 3: Schüler des 11. Jahrganges des genannten Schuljahres in der aufnehmenden Schulform, die im vorangegangenen Schuljahr in der abgebenden Schulform waren.

Spalte 4: Anteil Spalte 3 an Spalte 2.

7.2. Schulabgänger

7.2.1. nach der Abschlussart

Ab- schluss- jahr	Abschluss												Ins- gesamt
	ohne Haupt- schulab.		Hauptschulab.		Hauptschulab.		Fachoberschul- reife		Fachhochschul- reife		Hochschul- reife		
	in %	Kl. 9	in %	Kl. 10	in %	reife	in %	reife	in %	reife	in %		
(1)	(2)	(3)	(4)	(5)	(6)	(7)	(8)	(9)	(10)	(11)	(12)	(13)	(14)
1970	47.166	23,1	95.923	47,0			36.540	17,9	1.458	0,7	23.067	11,3	204.154
1971	49.768	23,5	95.436	45,1			40.693	19,2	1.119	0,5	24.786	11,7	211.802
1972	51.924	23,2	96.255	43,1			46.200	20,7	1.090	0,5	27.927	12,5	223.396
1973	50.832	21,2	101.188	42,3			55.684	23,3	1.431	0,6	30.076	12,6	239.211
1974	46.684	19,2	96.030	39,5			64.511	26,5	1.821	0,7	34.069	14,0	243.115
1975	36.249	16,3	79.540	35,8			68.474	30,9	2.216	1,0	35.407	16,0	221.886
1976	34.624	15,6	81.891	36,9			61.269	27,6	2.897	1,3	41.275	18,6	221.956
1977	39.892	15,7	99.010	39,0			61.690	24,3	4.000	1,6	49.282	19,4	253.874
1978	40.042	14,3	109.269	39,1			72.854	26,1	4.901	1,8	52.262	18,7	279.328
1979	39.791	14,4	104.532	37,8			84.153	30,5	3.139	1,1	44.711	16,2	276.326
1980	32.088	12,2	87.496	33,3	623	0,2	95.469	36,3	2.048	0,8	45.381	17,2	263.105
1981	27.714	11,0	56.156	22,2	13.642	5,4	99.521	39,3	2.181	0,9	53.871	21,3	253.085
1982	26.449	9,4	50.878	18,1	32.362	11,5	106.028	37,7	2.715	1,0	62.603	22,3	281.035
1983	25.415	8,8	47.016	16,3	36.899	12,8	110.354	38,2	3.004	1,0	66.232	22,9	288.920
1984	23.026	8,1	38.938	13,7	40.815	14,4	111.447	39,3	3.282	1,2	65.967	23,3	283.475
1985	18.140	6,8	31.694	11,8	42.368	15,8	106.434	39,7	3.347	1,2	66.130	24,7	268.113
1986	15.580	6,3	21.149	8,5	40.457	16,3	101.344	40,9	3.315	1,3	65.766	26,6	247.611
1987	13.735	5,8	17.630	7,5	42.222	17,9	95.669	40,6	3.085	1,3	63.256	26,8	235.597
1988	12.922	5,9	15.896	7,2	38.380	17,4	88.781	40,2	2.939	1,3	61.860	28,0	220.778
1989	12.587	6,3	13.554	6,8	33.612	16,8	79.186	39,7	3.155	1,6	57.384	28,8	199.478
1990	12.503	6,6	13.901	7,3	30.861	16,3	72.929	38,5	3.411	1,8	56.023	29,5	189.628
1991	12.536	6,8	14.407	7,8	29.352	15,8	71.776	38,7	3.459	1,9	53.961	29,1	185.491
1992	11.074	6,2	13.713	7,7	29.352	16,5	70.142	39,4	3.657	2,1	50.042	28,1	177.980
1993	10.794	6,1	12.949	7,4	29.023	16,5	71.495	40,7	3.690	2,1	47.699	27,2	175.650
1994	10.372	5,9	12.036	6,8	29.546	16,8	72.045	40,9	3.779	2,1	48.550	27,5	176.328
1995	10.588	6,0	12.046	6,8	29.915	16,8	72.569	40,8	3.909	2,2	48.792	27,4	177.819
1996	10.573	5,8	11.700	6,5	30.692	16,9	74.902	41,3	3.698	2,0	49.736	27,4	181.301
1997	11.456	6,1	11.924	6,4	32.183	17,1	77.686	41,4	3.768	2,0	50.742	27,0	187.759
1998	11.434	6,0	11.862	6,2	32.318	17,0	80.193	42,2	4.248	2,2	50.033	26,3	190.088
1999	11.462	5,9	11.902	6,1	32.978	16,9	81.644	41,8	4.688	2,4	52.511	26,9	195.185
2000	11.845	6,0	12.068	6,2	31.936	16,3	81.540	41,6	5.021	2,6	53.527	27,3	195.937
2001	13.359	6,8	11.689	5,9	32.050	16,2	79.460	40,3	6.543	3,3	54.231	27,5	197.332
2002	13.635	7,0	11.822	6,0	32.682	16,7	79.294	40,6	6.950	3,6	51.102	26,1	195.485
2003	13.694	6,8	11.535	5,7	34.918	17,4	82.651	41,2	6.460	3,2	51.552	25,7	200.810
2004	14.359	6,9	11.013	5,3	35.552	17,1	86.613	41,6	6.735	3,2	53.733	25,8	208.005
2005	14.691	6,9	10.564	4,9	37.405	17,5	88.830	41,5	6.884	3,2	55.463	25,9	213.837
2006	14.383	6,6	10.785	4,9	37.176	17,0	89.644	40,9	7.561	3,5	59.490	27,2	219.039

Quelle: Amtliche Schuldaten NRW

Betrachtet sind die allgemein bildenden Schulen incl. Weiterbildungskolleg.

7.2.1.1. Ohne Hauptschulabschluss

Ab- schluss- jahr	Allgemeinbildende Schulen														Ins- gesamt
	Hauptschule		Realschule		Gymnasium		Gesamtschule		Freie Waldorf- schule		Förderschule		WBK (+FW bis 1998)		
		in %		in %		in %		in %		in %		in %		in %	
(1)	(2)	(3)	(4)	(5)	(6)	(7)	(8)	(9)	(10)	(11)	(12)	(13)	(14)	(15)	(16)
1970	31.354	66,5	1.748	3,7	1.395	3,0					12.669	26,9	0	0,0	47.166
1971	33.954	68,2	1.445	2,9	922	1,9	15	0,0			13.428	27,0	4	0,0	49.768
1972	34.757	66,9	1.459	2,8	948	1,8	50	0,1			14.709	28,3	1	0,0	51.924
1973	32.678	64,3	1.110	2,2	1.001	2,0	74	0,1			15.969	31,4	0	0,0	50.832
1974	27.735	59,4	1.019	2,2	738	1,6	95	0,2			17.080	36,6	17	0,0	46.684
1975	19.439	53,6	1.326	3,7	818	2,3	243	0,7			14.417	39,8	6	0,0	36.249
1976	18.256	52,7	1.356	3,9	896	2,6	120	0,3			13.992	40,4	4	0,0	34.624
1977	22.366	56,1	1.196	3,0	900	2,3	310	0,8			15.111	37,9	9	0,0	39.892
1978	22.074	55,1	998	2,5	1.021	2,5	291	0,7			15.648	39,1	10	0,0	40.042
1979	21.343	53,6	1.160	2,9	1.729	4,3	234	0,6			15.303	38,5	22	0,1	39.791
1980	19.130	59,6	753	2,3	1.239	3,9	293	0,9			10.665	33,2	8	0,0	32.088
1981	17.640	63,7	721	2,6	927	3,3	276	1,0			8.138	29,4	12	0,0	27.714
1982	16.897	63,9	803	3,0	892	3,4	283	1,1			7.561	28,6	13	0,0	26.449
1983	15.439	60,7	759	3,0	1.283	5,0	284	1,1			7.608	29,9	42	0,2	25.415
1984	14.079	61,1	588	2,6	960	4,2	258	1,1			7.079	30,7	62	0,3	23.026
1985	10.618	58,5	473	2,6	598	3,3	209	1,2			6.202	34,2	40	0,2	18.140
1986	9.167	58,8	454	2,9	491	3,2	151	1,0			5.282	33,9	35	0,2	15.580
1987	7.719	56,2	283	2,1	198	1,4	145	1,1			5.369	39,1	21	0,2	13.735
1988	7.118	55,1	225	1,7	106	0,8	164	1,3			5.288	40,9	21	0,2	12.922
1989	6.881	54,7	222	1,8	101	0,8	238	1,9			5.121	40,7	24	0,2	12.587
1990	6.805	54,4	248	2,0	108	0,9	243	1,9			5.055	40,4	44	0,4	12.503
1991	6.795	54,2	310	2,5	137	1,1	392	3,1			4.856	38,7	46	0,4	12.536
1992	6.023	54,4	311	2,8	107	1,0	361	3,3			4.245	38,3	27	0,2	11.074
1993	5.395	50,0	283	2,6	84	0,8	466	4,3			4.547	42,1	19	0,2	10.794
1994	5.088	49,1	266	2,6	82	0,8	553	5,3			4.361	42,0	22	0,2	10.372
1995	5.195	49,1	309	2,9	91	0,9	563	5,3			4.403	41,6	27	0,3	10.588
1996	5.176	49,0	298	2,8	108	1,0	692	6,5			4.286	40,5	13	0,1	10.573
1997	5.304	46,3	387	3,4	115	1,0	810	7,1			4.804	41,9	36	0,3	11.456
1998	5.237	45,8	311	2,7	83	0,7	902	7,9			4.852	42,4	49	0,4	11.434
1999	4.862	42,4	340	3,0	141	1,2	932	8,1	26	0,2	5.161	45,0	0	0,0	11.462
2000	5.030	42,5	450	3,8	141	1,2	952	8,0	35	0,3	5.237	44,2	0	0,0	11.845
2001	5.512	41,3	695	5,2	196	1,5	1.141	8,5	40	0,3	5.775	43,2	0	0,0	13.359
2002	5.774	42,3	531	3,9	189	1,4	1.155	8,5	43	0,3	5.943	43,6	0	0,0	13.635
2003	5.623	41,1	566	4,1	202	1,5	1.133	8,3	23	0,2	6.147	44,9	0	0,0	13.694
2004	5.478	38,2	488	3,4	181	1,3	1.177	8,2	33	0,2	7.002	48,8	0	0,0	14.359
2005	5.506	37,5	464	3,2	203	1,4	1.108	7,5	35	0,2	7.375	50,2	0	0,0	14.691
2006	5.180	36,0	478	3,3	234	1,6	1.017	7,1	43	0,3	7.431	51,7	0	0,0	14.383

zu 2: einschl. Volksschule

zu in %: Prozentuale Verteilung der Abgänger nur auf die Schulformen der Allgemeinbildenden Schulen

zu 10 und 14: **Achtung!** bis 1998 werden die Abgänger der Freien Waldorfschule und des Weiterbildungskollegs zusammen in Spalte 14 erfasst.

zu 12: Förderschule im Bildungsbereich Grund- und Hauptschule und Realschule/Gymnasium

zu 14: Weiterbildungskolleg (Abendrealschule, Abendgymnasium, Kolleg)

Quelle: Amtliche Schuldaten NRW

7.2.1.2. Hauptschulabschluss nach Klasse 9

Ab- schluss- jahr	Allgemeinbildende Schulen														Ins- kolleg	Ins- geamt		
	Hauptschule		Realschule		Gymnasium		Gesamtschule		Freie Waldorf- schule		Förderschule		WBK/FW				Ins- geamt	
	in %		in %		in %		in %		in %		in %		in %					
(1)	(2)	(3)	(4)	(5)	(6)	(7)	(8)	(9)	(10)	(11)	(12)	(13)	(14)	(15)	(16)	(17)	(18)	
1970	93.865	97,9			2.058	2,1								0	0,0	95.923		95.923
1971	90.234	94,5	2.745	2,9	2.436	2,6								21	0,0	95.436		95.436
1972	91.306	94,9	2.622	2,7	2.321	2,4								6	0,0	96.255		96.255
1973	95.832	94,7	2.650	2,6	2.681	2,6	25	0,0						0	0,0	101.188		101.188
1974	90.420	94,2	2.644	2,8	2.784	2,9	166	0,2						16	0,0	96.030		96.030
1975	73.605	92,5	2.580	3,2	2.775	3,5	575	0,7						5	0,0	79.540		79.540
1976	73.891	90,2	2.414	2,9	2.853	3,5	854	1,0			1.862	2,3	17	0,0	81.891		81.891	
1977	90.452	91,4	2.197	2,2	3.246	3,3	965	1,0			2.130	2,2	20	0,0	99.010		99.010	
1978	99.695	91,2	2.326	2,1	3.747	3,4	1.163	1,1			2.328	2,1	10	0,0	109.269		109.269	
1979	96.613	92,4	1.125	1,1	2.103	2,0	1.500	1,4			3.065	2,9	126	0,1	104.532		104.532	
1980	78.726	90,0	1.772	2,0	2.496	2,9	1.572	1,8			2.806	3,2	124	0,1	87.496		87.496	
1981	48.170	85,8	979	1,7	1.731	3,1	694	1,2			4.466	8,0	116	0,2	56.156		56.156	
1982	41.879	82,3	954	1,9	1.594	3,1	639	1,3			5.593	11,0	219	0,4	50.878		50.878	
1983	37.037	78,8	1.072	2,3	1.897	4,0	569	1,2			6.020	12,8	421	0,9	47.016		47.016	
1984	29.474	75,7	966	2,5	1.492	3,8	729	1,9			6.096	15,7	181	0,5	38.938		38.938	
1985	23.200	73,2	1.003	3,2	1.050	3,3	377	1,2			5.852	18,5	212	0,7	31.694		31.694	
1986	13.170	62,3	1.085	5,1	952	4,5	353	1,7			5.412	25,6	177	0,8	21.149		21.149	
1987	10.568	59,9	889	5,0	627	3,6	444	2,5			4.868	27,6	234	1,3	17.630		17.630	
1988	9.507	59,8	884	5,6	521	3,3	369	2,3			4.387	27,6	228	1,4	15.896		15.896	
1989	7.899	58,3	823	6,1	375	2,8	440	3,2			3.833	28,3	184	1,4	13.554		13.554	
1990	8.451	60,8	872	6,3	358	2,6	491	3,5			3.529	25,4	200	1,4	13.901		13.901	
1991	8.390	58,2	1.104	7,7	635	4,4	774	5,4			3.220	22,4	284	2,0	14.407		14.407	
1992	7.663	55,9	1.172	8,5	529	3,9	813	5,9			3.229	23,5	307	2,2	13.713		13.713	
1993	6.959	53,7	1.029	7,9	519	4,0	919	7,1			3.155	24,4	368	2,8	12.949		12.949	
1994	6.247	51,9	956	7,9	509	4,2	923	7,7			2.978	24,7	423	3,5	12.036		12.036	
1995	6.091	50,6	894	7,4	521	4,3	957	7,9			3.130	26,0	453	3,8	12.046		12.046	
1996	5.397	46,1	885	7,6	522	4,5	980	8,4			3.323	28,4	593	5,1	11.700		11.700	
1997	5.496	46,1	1.054	8,8	491	4,1	1.045	8,8			3.278	27,5	560	4,7	11.924		11.924	
1998	5.193	43,8	933	7,9	588	5,0	1.223	10,3			3.179	26,8	746	6,3	11.862		11.862	
1999	5.222	43,9	1.026	8,6	584	4,9	1.309	11,0	169	1,4	3.081	25,9	511	4,3	11.902		11.902	
2000	5.265	43,6	1.243	10,3	589	4,9	1.439	11,9	168	1,4	2.807	23,3	557	4,6	12.068	2.894	14.962	
2001	4.823	41,3	1.348	11,5	672	5,7	1.570	13,4	152	1,3	2.469	21,1	655	5,6	11.689	3.191	14.880	
2002	5.311	44,9	1.190	10,1	661	5,6	1.481	12,5	168	1,4	2.323	19,6	688	5,8	11.822	3.275	15.097	
2003	4.865	42,2	1.177	10,2	644	5,6	1.424	12,3	178	1,5	2.464	21,4	783	6,8	11.535	2.115	13.650	
2004	4.874	44,3	977	8,9	558	5,1	1.402	12,7	125	1,1	2.652	24,1	425	3,9	11.013	2.765	13.778	
2005	4.596	43,5	853	8,1	449	4,3	1.569	14,9	132	1,2	2.581	24,4	384	3,9	10.564	3.002	13.566	
2006	4.848	45,0	912	8,5	361	3,3	1.448	13,4	151	1,4	2.671	24,8	394	3,7	10.785	2.999	13.784	

zu 2: einschl. Volksschule

zu in %: Prozentuale Verteilung der Abgänger nur auf die Schulformen der Allgemeinbildenden Schulen

zu 10 und 14: **Achtung!** bis 1998 werden die Abgänger der Freien Waldorfschule und des Weiterbildungskollegs zusammen in Spalte 14 erfasst.

zu 10: Abgänger aus der Jahrgangsstufe 8-10 mit Zeugnis der Waldorfschule oder Hiberniaschule

zu 12: Förderschule im Bildungsbereich Grund- und Hauptschule und Realschule/Gymnasium

zu 14: Weiterbildungskolleg (Abendrealschule, Abendgymnasium, Kolleg)

zu 17: ab 2000 einschl. Förderschule im Bildungsbereich Berufskolleg

Quelle: Amtliche Schuldaten NRW

7.2.1.3. Hauptschulabschluss nach Klasse 10

Ab- schluss- jahr	Allgemeinbildende Schulen														Berufs- kolleg	Ins- gesamt	
	Hauptschule		Realschule		Gymnasium		Gesamtschule		Freie Waldorf- schule		Förderschule		WBK/FW				Ins- gesamt
		in %		in %		in %		in %		in %		in %		in %			
(1)	(2)	(3)	(4)	(5)	(6)	(7)	(8)	(9)	(10)	(11)	(12)	(13)	(14)	(15)	(16)	(17)	(18)
1980	474	76,1	0	0,0	0	0,0	149	23,9			0	0,0	0	0,0	623		623
1981	11.983	87,8	269	2,0	762	5,6	595	4,4			33	0,2	0	0,0	13.642		13.642
1982	30.278	93,6	306	0,9	593	1,8	1.064	3,3			121	0,4	0	0,0	32.362		32.362
1983	34.348	93,1	226	0,6	548	1,5	1.377	3,7			350	0,9	50	0,1	36.899		36.899
1984	38.155	93,5	280	0,7	586	1,4	1.362	3,3			367	0,9	65	0,2	40.815		40.815
1985	39.274	92,7	618	1,5	620	1,5	1.407	3,3			388	0,9	61	0,1	42.368		42.368
1986	37.357	92,3	651	1,6	464	1,1	1.265	3,1			426	1,1	294	0,7	40.457		40.457
1987	39.555	93,7	531	1,3	412	1,0	1.150	2,7			445	1,1	129	0,3	42.222		42.222
1988	35.224	91,8	614	1,6	341	0,9	1.578	4,1			479	1,2	144	0,4	38.380		38.380
1989	30.193	89,8	593	1,8	319	0,9	1.732	5,2			471	1,4	304	0,9	33.612		33.612
1990	27.585	89,4	591	1,9	341	1,1	1.788	5,8			395	1,3	161	0,5	30.861		30.861
1991	25.522	87,0	642	2,2	388	1,3	2.113	7,2			506	1,7	181	0,6	29.352		29.352
1992	25.156	85,7	591	2,0	375	1,3	2.523	8,6			445	1,5	262	0,9	29.352		29.352
1993	24.009	82,7	684	2,4	378	1,3	3.147	10,8			510	1,8	295	1,0	29.023		29.023
1994	23.860	80,8	612	2,1	344	1,2	3.875	13,1			513	1,7	342	1,2	29.546		29.546
1995	23.696	79,2	601	2,0	296	1,0	4.466	14,9			509	1,7	347	1,2	29.915		29.915
1996	24.139	78,6	574	1,9	282	0,9	4.726	15,4			567	1,8	404	1,3	30.692		30.692
1997	24.635	76,5	774	2,4	369	1,1	5.286	16,4			513	1,6	606	1,9	32.183		32.183
1998	24.209	74,9	817	2,5	395	1,2	5.644	17,5			450	1,4	803	2,5	32.318		32.318
1999	24.051	72,9	965	2,9	452	1,4	6.198	18,8	77	0,2	571	1,7	664	2,0	32.978		32.978
2000	23.073	72,2	1.001	3,1	482	1,5	6.283	19,7	51	0,2	488	1,5	558	1,7	31.936	3.832	35.768
2001	22.716	70,9	1.004	3,1	503	1,6	6.672	20,8	76	0,2	447	1,4	632	2,0	32.050	11.679	43.729
2002	22.758	69,6	1.096	3,4	490	1,5	7.223	22,1	36	0,1	599	1,8	480	1,5	32.682	17.748	50.430
2003	24.464	70,1	1.044	3,0	390	1,1	7.776	22,3	55	0,2	631	1,8	558	1,6	34.918	2.603	37.521
2004	25.571	71,9	847	2,4	353	1,0	7.631	21,5	39	0,1	555	1,6	556	1,6	35.552	3.083	38.635
2005	26.980	72,1	821	2,2	278	0,7	7.934	21,2	60	0,2	667	1,8	665	1,6	37.405	2.842	40.247
2006	26.564	71,5	1.032	2,8	310	0,8	7.775	20,9	57	0,2	581	1,6	857	2,3	37.176	2.898	40.074

zu 2: einschl. Volksschule

zu in %: Prozentuale Verteilung der Abgänger nur auf die Schulformen der Allgemeinbildenden Schulen

zu 10 und 14: **Achtung!** bis 1998 werden die Abgänger der Freien Waldorfschule und des Weiterbildungskollegs zusammen in Spalte 14 erfasst.

zu 10: Abgänger aus der Jahrgangsstufe 11 mit Zeugnis der Waldorfschule oder Hiberniaschule

zu 12: Förderschule im Bildungsbereich Grund- und Hauptschule und Realschule/Gymnasium

zu 14: Weiterbildungskolleg (Abendrealschule, Abendgymnasium, Kolleg)

zu 17: ab 2000 einschl. Förderschule im Bildungsbereich Berufskolleg

Quelle: Amtliche Schuldaten NRW

7.2.1.4. Sekundarabschluss I (Fachoberschulreife)

Ab- schluss- jahr	Allgemeinbildende Schulen														Berufs- kolleg	Ins- gesamt	
	Hauptschule		Realschule		Gymnasium		Gesamtschule		Freie Waldorf- schule		Förderschule		WBK/FW				Ins- gesamt
	in %		in %		in %		in %		in %		in %		in %				
(1)	(2)	(3)	(4)	(5)	(6)	(7)	(8)	(9)	(10)	(11)	(12)	(13)	(14)	(15)	(16)	(17)	(18)
1970			28.308	77,5	7.520	20,6							712	1,9	36.540		36.540
1971	3.094	7,6	30.584	75,2	6.231	15,3							784	1,9	40.693		40.693
1972	11.311	24,5	28.948	62,7	5.081	11,0							860	1,9	46.200		46.200
1973	15.914	28,6	33.492	60,1	5.092	9,1	32	0,1					1.154	2,1	55.684		55.684
1974	18.374	28,5	39.167	60,7	5.803	9,0	0	0,0					1.167	1,8	64.511		64.511
1975	18.840	27,5	42.204	61,6	5.393	7,9	857	1,3					1.180	1,7	68.474		68.474
1976	15.498	25,3	37.580	61,3	6.051	9,9	820	1,3			55	0,1	1.265	2,1	61.269		61.269
1977	16.077	26,1	37.372	60,6	5.845	9,5	1.094	1,8			51	0,1	1.251	2,0	61.690		61.690
1978	20.309	27,9	43.455	59,6	6.485	8,9	1.304	1,8			74	0,1	1.227	1,7	72.854	2.179	75.033
1979	22.924	27,2	50.341	59,8	7.882	9,4	1.550	1,8			68	0,1	1.388	1,6	84.153	2.881	87.034
1980	26.304	27,6	55.101	57,7	10.672	11,2	2.035	2,1			80	0,1	1.277	1,3	95.469	3.844	99.313
1981	27.550	27,7	56.877	57,2	10.953	11,0	2.726	2,7			154	0,2	1.261	1,3	99.521	4.915	104.436
1982	32.923	31,1	57.386	54,1	11.164	10,5	2.975	2,8			175	0,2	1.405	1,3	106.028	25.953	131.981
1983	34.352	31,1	58.786	53,3	12.411	11,2	3.319	3,0			213	0,2	1.273	1,2	110.354	26.542	136.896
1984	34.321	30,8	59.630	53,5	12.569	11,3	3.363	3,0			205	0,2	1.359	1,2	111.447	24.745	136.192
1985	32.371	30,4	56.914	53,5	12.331	11,6	3.415	3,2			183	0,2	1.220	1,1	106.434	21.543	127.977
1986	31.352	30,9	53.821	53,1	11.708	11,6	3.245	3,2			188	0,2	1.030	1,0	101.344	17.888	119.232
1987	30.149	31,5	51.199	53,5	9.651	10,1	3.453	3,6			190	0,2	1.027	1,1	95.669	16.147	111.816
1988	27.799	31,3	47.477	53,5	8.363	9,4	3.864	4,4			191	0,2	1.087	1,2	88.781	11.065	99.846
1989	24.192	30,6	42.193	53,3	7.295	9,2	4.015	5,1			174	0,2	1.317	1,7	79.186	9.560	88.746
1990	22.102	30,3	38.641	53,0	6.553	9,0	4.448	6,1			167	0,2	1.018	1,4	72.929	8.092	81.021
1991	21.150	29,5	37.782	52,6	6.907	9,6	4.532	6,3			155	0,2	1.250	1,7	71.776	8.178	79.954
1992	19.643	28,0	36.699	52,3	7.157	10,2	5.289	7,5			218	0,3	1.136	1,6	70.142	7.437	77.579
1993	19.537	27,3	37.276	52,1	6.888	9,6	6.511	9,1			130	0,2	1.153	1,6	71.495	7.786	79.281
1994	18.336	25,5	37.405	51,9	7.365	10,2	7.633	10,6			182	0,3	1.124	1,6	72.045	7.655	79.700
1995	17.868	24,6	37.345	51,5	7.359	10,1	8.587	11,8			198	0,3	1.212	1,7	72.569	8.221	80.790
1996	17.827	23,8	39.137	52,3	6.905	9,2	9.763	13,0			116	0,2	1.154	1,5	74.902	7.742	82.644
1997	17.725	22,8	41.018	52,8	6.849	8,8	10.605	13,7			160	0,2	1.329	1,7	77.686	8.443	86.129
1998	17.013	21,2	42.273	52,7	7.552	9,4	11.697	14,6			204	0,3	1.454	1,8	80.193	8.935	89.128
1999	16.230	19,9	43.108	52,8	8.144	10,0	12.371	15,2	473	0,6	170	0,2	1.148	1,4	81.644	8.863	90.507
2000	15.701	19,3	42.336	51,9	9.161	11,2	12.666	15,5	474	0,6	122	0,1	1.080	1,3	81.540	7.909	89.449
2001	15.095	19,0	42.871	54,0	8.000	10,1	11.759	14,8	478	0,6	109	0,1	1.148	1,4	79.460	9.794	89.254
2002	14.850	18,7	42.187	53,2	8.000	10,1	12.365	15,6	422	0,5	166	0,2	1.304	1,6	79.294	11.297	90.591
2003	15.643	18,9	44.822	54,2	7.646	9,3	12.500	15,1	490	0,6	142	0,2	1.408	1,7	82.651	12.555	95.206
2004	16.262	18,8	48.383	55,9	6.624	7,6	13.186	15,2	449	0,5	136	0,2	1.573	1,8	86.613	15.454	102.067
2005	17.002	19,1	49.805	56,1	6.545	7,4	13.124	14,8	521	0,6	139	0,2	1.694	1,8	88.830	18.790	107.620
2006	16.479	18,4	51.063	57,0	6.472	7,2	13.207	14,7	544	0,6	150	0,2	1.729	1,9	89.644	20.332	109.976

zu 2: einschl. Volksschule

zu in %: Prozentuale Verteilung der Abgänger nur auf die Schulformen der Allgemeinbildenden Schulen

zu 10 und 14: **Achtung!** bis 1998 werden die Abgänger der Freien Waldorfschule und des Weiterbildungskollegs zusammen in Spalte 14 erfasst.

zu 10: Abgänger aus der Jahrgangsstufe 12 oder 13 mit Zeugnis der Waldorfschule oder Hiberniaschule

zu 12: Förderschule im Bildungsbereich Grund- und Hauptschule und Realschule/Gymnasium

zu 14: Weiterbildungskolleg (Abendrealschule, Abendgymnasium, Kolleg)

zu 17: einschl. Förderschule im Bildungsbereich Berufskolleg

Quelle: Amtliche Schuldaten NRW

7.2.1.5. Fachhochschulreife

Ab- schluss- jahr	Allgemeinbildende Schulen										Berufs- kolleg	Ins- gesamt	
	Gymnasium		Gesamtschule		Freie Waldorf- schule		Förderschule		WBK/FW				Ins- gesamt
	in %	in %	in %	in %	in %	in %	in %	in %					
(1)	(2)	(3)	(4)	(5)	(6)	(7)	(8)	(9)	(10)	(11)	(12)	(13)	(14)
1970	1.458	100,0									1.458	5.334	6.792
1971	1.081	96,6							38	3,4	1.119	10.773	11.892
1972	1.062	97,4							28	2,6	1.090	15.359	16.449
1973	1.402	98,0							29	2,0	1.431	18.443	19.874
1974	1.820	99,9							1	0,1	1.821	19.449	21.270
1975	2.191	98,9							25	1,1	2.216	20.083	22.299
1976	2.876	99,3	3	0,1					18	0,6	2.897	20.629	23.526
1977	3.963	99,1	9	0,2					28	0,7	4.000	19.790	23.790
1978	4.857	99,1	19	0,4					25	0,5	4.901	18.970	23.871
1979	2.993	95,3	75	2,4					71	2,3	3.139	18.094	21.233
1980	1.942	94,8	67	3,3					39	1,9	2.048	18.777	20.825
1981	2.072	95,0	61	2,8					48	2,2	2.181	21.962	24.143
1982	2.573	94,8	68	2,5					74	2,7	2.715	24.896	27.611
1983	2.748	91,5	97	3,2					159	5,3	3.004	27.586	30.590
1984	2.986	91,0	81	2,5					215	6,6	3.282	26.814	30.096
1985	2.882	86,1	111	3,3					354	10,6	3.347	25.946	29.293
1986	2.790	84,2	139	4,2					386	11,6	3.315	26.100	29.415
1987	2.422	78,5	147	4,8					516	16,7	3.085	27.775	30.860
1988	2.276	77,4	147	5,0					516	17,6	2.939	28.226	31.165
1989	2.377	75,3	172	5,5					606	19,2	3.155	27.986	31.141
1990	2.467	72,3	230	6,7					714	20,9	3.411	25.619	29.030
1991	2.410	69,7	269	7,8					780	22,5	3.459	23.746	27.205
1992	2.434	66,6	330	9,0					893	24,4	3.657	23.152	26.809
1993	2.456	66,6	358	9,7					876	23,7	3.690	21.923	25.613
1994	2.415	63,9	423	11,2					941	24,9	3.779	21.221	25.000
1995	2.520	64,5	512	13,1					877	22,4	3.909	21.460	25.369
1996	2.314	62,6	603	16,3					781	21,1	3.698	23.451	27.149
1997	2.235	59,3	804	21,3					729	19,3	3.768	25.057	28.825
1998	2.546	59,9	941	22,2					761	17,9	4.248	25.447	29.695
1999	2.713	57,9	1.123	24,0	16	0,3	3	0,1	833	17,8	4.688	24.554	29.242
2000	2.917	58,1	1.338	26,6	3	0,1	0	0,0	763	15,2	5.021	23.471	28.492
2001	4.288	65,5	1.404	21,5	6	0,1	0	0,0	845	12,9	6.543	27.625	34.168
2002	4.447	64,0	1.635	23,5	0	0,0	4	0,1	864	12,4	6.950	28.974	35.924
2003	4.059	62,8	1.449	22,4	3	0,0	3	0,0	946	14,6	6.460	31.642	38.102
2004	4.201	62,4	1.425	21,2	2	0,0	2	0,0	1.105	16,4	6.735	35.112	41.847
2005	4.155	60,4	1.586	23,0	2	0,0	4	0,1	1.137	16,4	6.884	35.970	42.854
2006	4.378	57,9	2.083	27,5	2	0,0	4	0,1	1.094	14,5	7.561	36.089	43.650

zu in %: Prozentuale Verteilung der Abgänger nur auf die Schulformen der Allgemeinbildenden Schulen
zu 6 und 10: **Achtung!** bis 1998 werden die Abgänger der Freien Waldorfschule und des Weiterbildungskollegs zusammen in Spalte 10 erfasst.

zu 8: Förderschule im Bildungsbereich Realschule/Gymnasium

zu 10: Weiterbildungskolleg (Abendrealschule, Abendgymnasium, Kolleg)

zu 13: einschl. Förderschule im Bildungsbereich Berufskolleg

Quelle: Amtliche Schuldaten NRW

7.2.1.6. Hochschulreife

Ab- schluss- jahr	Allgemeinbildende Schulen										Berufs- kolleg	Ins- gesamt	
	Gymnasium		Gesamtschule		Freie Waldorf- schule		Förderschule		WBK				Ins- gesamt
		in %		in %		in %		in %		in %			
(1)	(2)	(3)	(4)	(5)	(6)	(7)	(8)	(9)	(10)	(11)	(12)	(13)	(14)
1970	21.809	94,5			42	0,2			1.216	5,3	23.067	344	23.411
1971	23.398	94,4			46	0,2			1.342	5,4	24.786	324	25.110
1972	26.281	94,1	93	0,3	36	0,1			1.517	5,4	27.927	322	28.249
1973	28.235	93,9	99	0,3	44	0,1			1.698	5,6	30.076	407	30.483
1974	32.067	94,1	79	0,2	43	0,1			1.880	5,5	34.069	598	34.667
1975	33.173	93,7	83	0,2	48	0,1			2.103	5,9	35.407	370	35.777
1976	38.814	94,0	89	0,2	51	0,1			2.321	5,6	41.275	428	41.703
1977	46.804	95,0	110	0,2	52	0,1			2.316	4,7	49.282	773	50.055
1978	49.113	94,0	869	1,7	52	0,1			2.228	4,3	52.262	1.069	53.331
1979	41.242	92,2	795	1,8	52	0,1			2.622	5,9	44.711	1.216	45.927
1980	41.707	91,9	1.071	2,4	37	0,1			2.566	5,7	45.381	1.241	46.622
1981	49.943	92,7	1.014	1,9	66	0,1			2.848	5,3	53.871	1.462	55.333
1982	58.264	93,1	1.307	2,1	55	0,1			2.977	4,8	62.603	1.449	64.052
1983	61.376	92,7	1.481	2,2	73	0,1			3.302	5,0	66.232	1.611	67.843
1984	61.627	93,4	1.909	2,9	83	0,1			2.348	3,6	65.967	1.490	67.457
1985	61.155	92,5	2.130	3,2	49	0,1			2.796	4,2	66.130	1.489	67.619
1986	60.868	92,6	2.132	3,2	130	0,2			2.636	4,0	65.766	1.359	67.125
1987	58.474	92,4	1.964	3,1	153	0,2			2.665	4,2	63.256	1.330	64.586
1988	56.983	92,1	2.088	3,4	153	0,2			2.636	4,3	61.860	1.490	63.350
1989	52.329	91,2	2.015	3,5	190	0,3			2.850	5,0	57.384	1.673	59.057
1990	50.663	90,4	2.152	3,8	235	0,4			2.973	5,3	56.023	1.377	57.400
1991	48.009	89,0	2.596	4,8	261	0,5			3.095	5,7	53.961	1.843	55.804
1992	43.832	87,6	2.649	5,3	298	0,6			3.263	6,5	50.042	2.066	52.108
1993	41.348	86,7	2.723	5,7	336	0,7			3.292	6,9	47.699	2.008	49.707
1994	42.089	86,7	2.939	6,1	322	0,7			3.200	6,6	48.550	2.219	50.769
1995	42.073	86,2	3.593	7,4	321	0,7			2.805	5,7	48.792	2.315	51.107
1996	42.568	85,6	4.184	8,4	341	0,7			2.643	5,3	49.736	2.363	52.099
1997	42.803	84,4	5.112	10,1	389	0,8			2.438	4,8	50.742	2.666	53.408
1998	41.701	83,3	5.634	11,3	465	0,9			2.233	4,5	50.033	2.744	52.777
1999	43.537	82,9	6.515	12,4	402	0,8	11	0,0	2.046	3,9	52.511	2.897	55.408
2000	44.302	82,8	6.776	12,7	448	0,8	12	0,0	1.989	3,7	53.527	3.210	56.737
2001	45.080	83,1	6.779	12,5	540	1,0	11	0,0	1.821	3,4	54.231	3.645	57.876
2002	42.374	82,9	6.471	12,7	524	1,0	10	0,0	1.723	3,4	51.102	3.709	54.811
2003	42.749	82,9	6.605	12,8	492	1,0	15	0,0	1.691	3,3	51.552	4.178	55.730
2004	43.979	74,6	7.189	12,2	520	0,9	12	0,0	2.033	3,4	53.733	5.223	58.956
2005	44.696	73,1	7.923	13,0	542	0,9	11	0,0	2.291	3,4	55.463	5.696	61.159
2006	47.577	72,7	9.081	13,9	515	0,8	23	0,0	2.294	3,5	59.490	5.958	65.448

zu in %: Prozentuale Verteilung der Abgänger nur auf die Schulformen der Allgemeinbildenden Schulen

zu 8 und 10: **Achtung!** bis 1998 werden die Abgänger der Sonderschule im Bildungsbereich

Realschule/Gymnasium und das Weiterbildungskolleg zusammen in Spalte 10 erfasst.

zu 8: ab 1999 Förderschule im Bildungsbereich Realschule/Gymnasium

zu 10: Weiterbildungskolleg (Abendrealschule, Abendgymnasium, Kolleg)

zu 13: einschl. Förderschule im Bildungsbereich Berufskolleg

Quelle: Amtliche Schuldaten NRW

7.2.2. nach der Abgangsschulform

Ab- schluss- jahr	Allgemeinbildende Schulen														Ins- gesamt	Berufs- kolleg	Ins- gesamt
	Hauptschule		Realschule		Gymnasium		Gesamtschule		Freie Waldorf- schule		Förderschule		WBK/FW/SO				
		in %		in %		in %		in %		in %		in %		in %			
(1)	(2)	(3)	(4)	(5)	(6)	(7)	(8)	(9)	(10)	(11)	(12)	(13)	(14)	(15)	(16)	(17)	(18)
1970	125.219	61,3	30.056	14,7	34.240	16,8	0						14.639	7,2	204.154	179.996	384.150
1971	127.282	60,1	34.774	16,4	34.068	16,1	15						15.663	7,4	211.802	189.373	401.175
1972	137.374	61,5	33.029	14,8	35.693	16,0	143						17.157	7,7	223.396	195.977	419.373
1973	144.424	60,4	37.252	15,6	38.411	16,1	230						18.894	7,9	239.211	202.025	441.236
1974	136.529	56,2	42.830	17,6	43.212	17,8	340						20.204	8,3	243.115	207.521	450.636
1975	111.884	50,4	46.110	20,8	44.350	20,0	1.758						17.784	8,0	221.886	210.434	432.320
1976	107.645	48,5	41.350	18,6	51.490	23,2	1.886						19.585	8,8	221.956	226.596	448.552
1977	128.895	50,8	40.765	16,1	60.758	23,9	2.488						20.968	8,3	253.874	224.272	478.146
1978	142.078	50,9	46.779	16,7	65.223	23,3	3.646						21.602	7,7	279.328	217.684	497.012
1979	140.880	51,0	52.626	19,0	55.949	20,2	4.154						22.717	8,2	276.326	232.274	508.600
1980	124.634	47,4	57.626	21,9	58.056	22,1	5.187						17.602	6,7	263.105	256.170	519.275
1981	105.343	41,6	58.846	23,3	66.388	26,2	5.366						17.142	6,8	253.085	261.086	514.171
1982	121.977	43,4	59.449	21,2	75.080	26,7	6.336						18.193	6,5	281.035	275.955	556.990
1983	121.176	41,9	60.843	21,1	80.263	27,8	7.127						19.511	6,8	288.920	285.682	574.602
1984	116.029	40,9	61.464	21,7	80.220	28,3	7.702						18.060	6,4	283.475	270.439	553.914
1985	105.463	39,3	59.008	22,0	78.636	29,3	7.649						17.357	6,5	268.113	274.273	542.386
1986	91.046	36,8	56.011	22,6	77.273	31,2	7.285						15.996	6,5	247.611	278.733	526.344
1987	87.991	37,3	52.902	22,5	71.784	30,5	7.303						15.617	6,6	235.597	271.252	506.849
1988	79.648	36,1	49.200	22,3	68.590	31,1	8.210						15.130	6,9	220.778	255.256	476.034
1989	69.165	34,7	43.831	22,0	62.796	31,5	8.612						15.074	7,6	199.478	245.947	445.425
1990	64.943	34,2	40.352	21,3	60.490	31,9	9.352						14.491	7,6	189.628	221.198	410.826
1991	61.857	33,3	39.838	21,5	58.486	31,5	10.676						14.634	7,9	185.491	224.464	409.955
1992	58.485	32,9	38.773	21,8	54.434	30,6	11.965						14.323	8,0	177.980	206.440	384.420
1993	55.900	31,8	39.272	22,4	51.673	29,4	14.124						14.681	8,4	175.650	200.423	376.073
1994	53.531	30,4	39.239	22,3	52.804	29,9	16.346						14.408	8,2	176.328	198.280	374.608
1995	52.850	29,7	39.149	22,0	52.860	29,7	18.678						14.282	8,0	177.819	194.901	372.720
1996	52.539	29,0	40.894	22,6	52.699	29,1	20.948						14.221	7,8	181.301	191.545	372.846
1997	53.160	28,3	43.233	23,0	52.862	28,2	23.662						14.842	7,9	187.759	198.001	385.760
1998	51.652	27,2	44.334	23,3	52.865	27,8	26.041						15.196	8,0	190.088	202.878	392.966
1999	50.365	25,8	45.439	23,3	55.571	28,5	28.448	14,6	1.163	0,6	8.997	4,6	5.202	2,7	195.185	205.392	400.577
2000	49.069	25,0	45.030	23,0	57.592	29,4	29.454	15,0	1.179	0,6	8.666	4,4	4.947	2,5	195.937	209.727	405.664
2001	48.146	24,4	45.918	23,3	58.739	29,8	29.325	14,9	1.292	0,7	8.811	4,5	5.101	2,6	197.332	224.200	421.532
2002	48.693	24,9	45.004	23,0	56.161	28,7	30.330	15,5	1.193	0,6	9.045	4,6	5.059	2,6	195.485	227.782	423.267
2003	50.595	25,2	47.609	23,7	55.690	27,7	30.887	15,4	1.241	0,6	9.402	4,7	5.386	2,7	200.810	234.344	435.154
2004	52.185	25,1	50.695	24,4	55.896	26,9	32.010	15,4	1.168	0,6	10.359	5,0	5.692	2,7	208.005	249.951	457.956
2005	54.084	25,3	51.943	24,3	56.326	26,3	33.244	15,5	1.292	0,6	10.777	5,0	6.171	2,7	213.837	256.244	470.081
2006	53.071	24,2	53.485	24,4	59.332	27,1	34.611	15,8	1.312	0,6	10.860	5,0	6.368	2,9	219.039	262.694	481.733

zu 2: einschl. Volksschule

zu in %: Prozentuale Verteilung der Abgänger nur auf die Schulformen der Allgemeinbildenden Schulen

zu 10, 12 und 14: **Achtung!** bis 1998 werden die Abgänger der Freien Waldorfschule, der Sonderschule und des Weiterbildungskollegs zusammen in Spalte 14 erfasst.

zu 12: Förderschule im Bildungsbereich Grund- und Hauptschule und Realschule/Gymnasium

zu 14: Weiterbildungskolleg (Abendrealschule, Abendgymnasium, Kolleg)

zu 17: einschl. Förderschule im Bildungsbereich Berufskolleg

Quelle: Amtliche Schuldaten NRW

7.2.2.1. Hauptschule

Ab- schluss- jahr	Abschluss								Ins- gesamt
	ohne Haupt- schulab.		Hauptschulab.		Hauptschulab.		Fachoberschul- reife		
	in %	Kl. 9	in %	Kl. 10	in %	reife	in %		
(1)	(2)	(3)	(4)	(5)	(6)	(7)	(8)	(9)	(10)
1970	31.354	25,0	93.865	75,0			0	0,0	125.219
1971	33.954	26,7	90.234	70,9			3.094	2,4	127.282
1972	34.757	25,3	91.306	66,5			11.311	8,2	137.374
1973	32.678	22,6	95.832	66,4			15.914	11,0	144.424
1974	27.735	20,3	90.420	66,2			18.374	13,5	136.529
1975	19.439	17,4	73.605	65,8			18.840	16,8	111.884
1976	18.256	17,0	73.891	68,6			15.498	14,4	107.645
1977	22.366	17,4	90.452	70,2			16.077	12,5	128.895
1978	22.074	15,5	99.695	70,2			20.309	14,3	142.078
1979	21.343	15,1	96.613	68,6			22.924	16,3	140.880
1980	19.130	15,3	78.726	63,2	474	0,4	26.304	21,1	124.634
1981	17.640	16,7	48.170	45,7	11.983	11,4	27.550	26,2	105.343
1982	16.897	13,9	41.879	34,3	30.278	24,8	32.923	27,0	121.977
1983	15.439	12,7	37.037	30,6	34.348	28,3	34.352	28,3	121.176
1984	14.079	12,1	29.474	25,4	38.155	32,9	34.321	29,6	116.029
1985	10.618	10,1	23.200	22,0	39.274	37,2	32.371	30,7	105.463
1986	9.167	10,1	13.170	14,5	37.357	41,0	31.352	34,4	91.046
1987	7.719	8,8	10.568	12,0	39.555	45,0	30.149	34,3	87.991
1988	7.118	8,9	9.507	11,9	35.224	44,2	27.799	34,9	79.648
1989	6.881	9,9	7.899	11,4	30.193	43,7	24.192	35,0	69.165
1990	6.805	10,5	8.451	13,0	27.585	42,5	22.102	34,0	64.943
1991	6.795	11,0	8.390	13,6	25.522	41,3	21.150	34,2	61.857
1992	6.023	10,3	7.663	13,1	25.156	43,0	19.643	33,6	58.485
1993	5.395	9,7	6.959	12,4	24.009	42,9	19.537	34,9	55.900
1994	5.088	9,5	6.247	11,7	23.860	44,6	18.336	34,3	53.531
1995	5.195	9,8	6.091	11,5	23.696	44,8	17.868	33,8	52.850
1996	5.176	9,9	5.397	10,3	24.139	45,9	17.827	33,9	52.539
1997	5.304	10,0	5.496	10,3	24.635	46,3	17.725	33,3	53.160
1998	5.237	10,1	5.193	10,1	24.209	46,9	17.013	32,9	51.652
1999	4.862	9,7	5.222	10,4	24.051	47,8	16.230	32,2	50.365
2000	5.030	10,3	5.265	10,7	23.073	47,0	15.701	32,0	49.069
2001	5.512	11,4	4.823	10,0	22.716	47,2	15.095	31,4	48.146
2002	5.774	11,9	5.311	10,9	22.758	46,7	14.850	30,5	48.693
2003	5.623	11,1	4.865	9,6	24.464	48,4	15.643	30,9	50.595
2004	5.478	10,5	4.874	9,3	25.571	49,0	16.262	31,2	52.185
2005	5.506	10,2	4.596	8,5	26.980	49,9	17.002	31,4	54.084
2006	5.180	9,8	4.848	9,1	26.564	50,1	16.479	31,1	53.071

Quelle: Amtliche Schuldaten NRW

7.2.2.2. Realschule

Ab- schluss- jahr	Abschluss								Ins- gesamt
	ohne Haupt- schulab.		Hauptschulab.		Hauptschulab.		Fachoberschul-		
	in %		Kl. 9	in %	Kl. 10	in %	reife	in %	
(1)	(2)	(3)	(4)	(5)	(6)	(7)	(8)	(9)	(10)
1970	1.748	5,8					28.308	94,2	30.056
1971	1.445	4,2	2.745	7,9			30.584	88,0	34.774
1972	1.459	4,4	2.622	7,9			28.948	87,6	33.029
1973	1.110	3,0	2.650	7,1			33.492	89,9	37.252
1974	1.019	2,4	2.644	6,2			39.167	91,4	42.830
1975	1.326	2,9	2.580	5,6			42.204	91,5	46.110
1976	1.356	3,3	2.414	5,8			37.580	90,9	41.350
1977	1.196	2,9	2.197	5,4			37.372	91,7	40.765
1978	998	2,1	2.326	5,0			43.455	92,9	46.779
1979	1.160	2,2	1.125	2,1			50.341	95,7	52.626
1980	753	1,3	1.772	3,1			55.101	95,6	57.626
1981	721	1,2	979	1,7	269	0,5	56.877	96,7	58.846
1982	803	1,4	954	1,6	306	0,5	57.386	96,5	59.449
1983	759	1,2	1.072	1,8	226	0,4	58.786	96,6	60.843
1984	588	1,0	966	1,6	280	0,5	59.630	97,0	61.464
1985	473	0,8	1.003	1,7	618	1,0	56.914	96,5	59.008
1986	454	0,8	1.085	1,9	651	1,2	53.821	96,1	56.011
1987	283	0,5	889	1,7	531	1,0	51.199	96,8	52.902
1988	225	0,5	884	1,8	614	1,2	47.477	96,5	49.200
1989	222	0,5	823	1,9	593	1,4	42.193	96,3	43.831
1990	248	0,6	872	2,2	591	1,5	38.641	95,8	40.352
1991	310	0,8	1.104	2,8	642	1,6	37.782	94,8	39.838
1992	311	0,8	1.172	3,0	591	1,5	36.699	94,7	38.773
1993	283	0,7	1.029	2,6	684	1,7	37.276	94,9	39.272
1994	266	0,7	956	2,4	612	1,6	37.405	95,3	39.239
1995	309	0,8	894	2,3	601	1,5	37.345	95,4	39.149
1996	298	0,7	885	2,2	574	1,4	39.137	95,7	40.894
1997	387	0,9	1.054	2,4	774	1,8	41.018	94,9	43.233
1998	311	0,7	933	2,1	817	1,8	42.273	95,4	44.334
1999	340	0,7	1.026	2,3	965	2,1	43.108	94,9	45.439
2000	450	1,0	1.243	2,8	1.001	2,2	42.336	94,0	45.030
2001	695	1,5	1.348	2,9	1.004	2,2	42.871	93,4	45.918
2002	531	1,2	1.190	2,6	1.096	2,4	42.187	93,7	45.004
2003	566	1,2	1.177	2,5	1.044	2,2	44.822	94,1	47.609
2004	488	1,0	977	1,9	847	1,7	48.383	95,4	50.695
2005	464	0,9	853	1,6	821	1,6	49.805	95,9	51.943
2006	478	0,9	912	1,7	1.032	1,9	51.063	95,5	53.485

Quelle: Amtliche Schuldaten NRW

7.2.2.3. Gesamtschule

Ab- schluss- jahr	Abschluss												Ins- gesamt
	ohne Haupt- schulab.		Hauptschulab.		Hauptschulab.		Fachoberschul-		Fachhochschul-		Hochschul-		
	schulab.	in %	Kl. 9	in %	Kl. 10	in %	reife	in %	reife	in %	reife	in %	
(1)	(2)	(3)	(4)	(5)	(6)	(7)	(8)	(9)	(10)	(11)	(12)	(13)	(14)
1970													
1971	15	100					0	0,0			0	0,0	15
1972	50	35,0					0	0,0			93	65,0	143
1973	74	32,2	25	10,9			32	13,9			99	43,0	230
1974	95	27,9	166	48,8			0	0,0			79	23,2	340
1975	243	13,8	575	32,7			857	48,7			83	4,7	1.758
1976	120	6,4	854	45,3			820	43,5	3	0,2	89	4,7	1.886
1977	310	12,5	965	38,8			1.094	44,0	9	0,4	110	4,4	2.488
1978	291	8,0	1.163	31,9			1.304	35,8	19	0,5	869	23,8	3.646
1979	234	5,6	1.500	36,1			1.550	37,3	75	1,8	795	19,1	4.154
1980	293	5,6	1.572	30,3	149	2,9	2.035	39,2	67	1,3	1.071	20,6	5.187
1981	276	5,1	694	12,9	595	11,1	2.726	50,8	61	1,1	1.014	18,9	5.366
1982	283	4,5	639	10,1	1.064	16,8	2.975	47,0	68	1,1	1.307	20,6	6.336
1983	284	4,0	569	8,0	1.377	19,3	3.319	46,6	97	1,4	1.481	20,8	7.127
1984	258	3,3	729	9,5	1.362	17,7	3.363	43,7	81	1,1	1.909	24,8	7.702
1985	209	2,7	377	4,9	1.407	18,4	3.415	44,6	111	1,5	2.130	27,8	7.649
1986	151	2,1	353	4,8	1.265	17,4	3.245	44,5	139	1,9	2.132	29,3	7.285
1987	145	2,0	444	6,1	1.150	15,7	3.453	47,3	147	2,0	1.964	26,9	7.303
1988	164	2,0	369	4,5	1.578	19,2	3.864	47,1	147	1,8	2.088	25,4	8.210
1989	238	2,8	440	5,1	1.732	20,1	4.015	46,6	172	2,0	2.015	23,4	8.612
1990	243	2,6	491	5,3	1.788	19,1	4.448	47,6	230	2,5	2.152	23,0	9.352
1991	392	3,7	774	7,2	2.113	19,8	4.532	42,5	269	2,5	2.596	24,3	10.676
1992	361	3,0	813	6,8	2.523	21,1	5.289	44,2	330	2,8	2.649	22,1	11.965
1993	466	3,3	919	6,5	3.147	22,3	6.511	46,1	358	2,5	2.723	19,3	14.124
1994	553	3,4	923	5,6	3.875	23,7	7.633	46,7	423	2,6	2.939	18,0	16.346
1995	563	3,0	957	5,1	4.466	23,9	8.587	46,0	512	2,7	3.593	19,2	18.678
1996	692	3,3	980	4,7	4.726	22,6	9.763	46,6	603	2,9	4.184	20,0	20.948
1997	810	3,4	1.045	4,4	5.286	22,3	10.605	44,8	804	3,4	5.112	21,6	23.662
1998	902	3,5	1.223	4,7	5.644	21,7	11.697	44,9	941	3,6	5.634	21,6	26.041
1999	932	3,3	1.309	4,6	6.198	21,8	12.371	43,5	1.123	3,9	6.515	22,9	28.448
2000	952	3,2	1.439	4,9	6.283	21,3	12.666	43,0	1.338	4,5	6.776	23,0	29.454
2001	1.141	3,9	1.570	5,4	6.672	22,8	11.759	40,1	1.404	4,8	6.779	23,1	29.325
2002	1.155	3,8	1.481	4,9	7.223	23,8	12.365	40,8	1.635	5,4	6.471	21,3	30.330
2003	1.133	3,7	1.424	4,6	7.776	25,2	12.500	40,5	1.449	4,7	6.605	21,4	30.887
2004	1.177	3,7	1.402	4,4	7.631	23,8	13.186	41,2	1.425	4,5	7.189	22,5	32.010
2005	1.108	3,3	1.569	4,7	7.934	23,9	13.124	39,5	1.586	4,8	7.923	23,8	33.244
2006	1.017	2,9	1.448	4,2	7.775	22,5	13.207	38,2	2.083	6,0	9.081	26,2	34.611

Quelle: Amtliche Schuldaten NRW

7.2.2.4. Gymnasium

Ab- schluss- jahr	Abschluss												Ins- gesamt
	ohne Haupt- schulab.		Hauptschulab.		Hauptschulab.		Fachoberschul- reife		Fachhochschul- reife		Hochschul- reife		
	in %	Kl. 9	in %	Kl. 10	in %	reife	in %	reife	in %	reife	in %		
(1)	(2)	(3)	(4)	(5)	(6)	(7)	(8)	(9)	(10)	(11)	(12)	(13)	(14)
1970	1.395	4,1	2.058	6,0			7.520	22,0	1.458	4,3	21.809	63,7	34.240
1971	922	2,7	2.436	7,2			6.231	18,3	1.081	3,2	23.398	68,7	34.068
1972	948	2,7	2.321	6,5			5.081	14,2	1.062	3,0	26.281	73,6	35.693
1973	1.001	2,6	2.681	7,0			5.092	13,3	1.402	3,6	28.235	73,5	38.411
1974	738	1,7	2.784	6,4			5.803	13,4	1.820	4,2	32.067	74,2	43.212
1975	818	1,8	2.775	6,3			5.393	12,2	2.191	4,9	33.173	74,8	44.350
1976	896	1,7	2.853	5,5			6.051	11,8	2.876	5,6	38.814	75,4	51.490
1977	900	1,5	3.246	5,3			5.845	9,6	3.963	6,5	46.804	77,0	60.758
1978	1.021	1,6	3.747	5,7			6.485	9,9	4.857	7,4	49.113	75,3	65.223
1979	1.729	3,1	2.103	3,8			7.882	14,1	2.993	5,3	41.242	73,7	55.949
1980	1.239	2,1	2.496	4,3			10.672	18,4	1.942	3,3	41.707	71,8	58.056
1981	927	1,4	1.731	2,6	762	1,1	10.953	16,5	2.072	3,1	49.943	75,2	66.388
1982	892	1,2	1.594	2,1	593	0,8	11.164	14,9	2.573	3,4	58.264	77,6	75.080
1983	1.283	1,6	1.897	2,4	548	0,7	12.411	15,5	2.748	3,4	61.376	76,5	80.263
1984	960	1,2	1.492	1,9	586	0,7	12.569	15,7	2.986	3,7	61.627	76,8	80.220
1985	598	0,8	1.050	1,3	620	0,8	12.331	15,7	2.882	3,7	61.155	77,8	78.636
1986	491	0,6	952	1,2	464	0,6	11.708	15,2	2.790	3,6	60.868	78,8	77.273
1987	198	0,3	627	0,9	412	0,6	9.651	13,4	2.422	3,4	58.474	81,5	71.784
1988	106	0,2	521	0,8	341	0,5	8.363	12,2	2.276	3,3	56.983	83,1	68.590
1989	101	0,2	375	0,6	319	0,5	7.295	11,6	2.377	3,8	52.329	83,3	62.796
1990	108	0,2	358	0,6	341	0,6	6.553	10,8	2.467	4,1	50.663	83,8	60.490
1991	137	0,2	635	1,1	388	0,7	6.907	11,8	2.410	4,1	48.009	82,1	58.486
1992	107	0,2	529	1,0	375	0,7	7.157	13,1	2.434	4,5	43.832	80,5	54.434
1993	84	0,2	519	1,0	378	0,7	6.888	13,3	2.456	4,8	41.348	80,0	51.673
1994	82	0,2	509	1,0	344	0,7	7.365	13,9	2.415	4,6	42.089	79,7	52.804
1995	91	0,2	521	1,0	296	0,6	7.359	13,9	2.520	4,8	42.073	79,6	52.860
1996	108	0,2	522	1,0	282	0,5	6.905	13,1	2.314	4,4	42.568	80,8	52.699
1997	115	0,2	491	0,9	369	0,7	6.849	13,0	2.235	4,2	42.803	81,0	52.862
1998	83	0,2	588	1,1	395	0,7	7.552	14,3	2.546	4,8	41.701	78,9	52.865
1999	141	0,3	584	1,1	452	0,8	8.144	14,7	2.713	4,9	43.537	78,3	55.571
2000	141	0,2	589	1,0	482	0,8	9.161	15,9	2.917	5,1	44.302	76,9	57.592
2001	196	0,3	672	1,1	503	0,9	8.000	13,6	4.288	7,3	45.080	76,7	58.739
2002	189	0,3	661	1,2	490	0,9	8.000	14,2	4.447	7,9	42.374	75,5	56.161
2003	202	0,4	644	1,2	390	0,7	7.646	13,7	4.059	7,3	42.749	76,8	55.690
2004	181	0,3	558	1,0	353	0,6	6.624	11,9	4.201	7,5	43.979	78,7	55.896
2005	203	0,4	449	0,8	278	0,5	6.545	11,6	4.155	7,4	44.696	79,4	56.326
2006	234	0,4	361	0,6	310	0,5	6.472	10,9	4.378	7,4	47.577	80,2	59.332

Quelle: Amtliche Schuldaten NRW

7.2.2.5. Förderschule im Bereich G/H

Ab- schluss- jahr	Abschluss												Ins- gesamt
	ohne Haupt- schulab.		Hauptschulab.		Hauptschulab.		Fachoberschul- reife		Fachhochschul- reife		Hochschul- reife		
	in %	Kl. 9	in %	Kl. 10	in %	reife	in %	reife	in %	reife	in %		
(1)	(2)	(3)	(4)	(5)	(6)	(7)	(8)	(9)	(10)	(11)	(12)	(13)	(10)
1999	5.161	57,8	3.079	34,5	565	6,3	118	1,3	0	0,0	0	0,0	8.923
2000	5.236	60,9	2.805	32,6	481	5,6	78	0,9	0	0,0	0	0,0	8.600
2001	5.774	66,0	2.469	28,2	439	5,0	66	0,8	0	0,0	0	0,0	8.748
2002	5.943	66,3	2.322	25,9	593	6,6	102	1,1	0	0,0	0	0,0	8.960
2003	6.146	66,0	2.462	26,4	625	6,7	80	0,9	0	0,0	0	0,0	9.313
2004	7.002	68,1	2.649	25,8	551	5,4	81	0,8	0	0,0	0	0,0	10.283
2005	7.375	68,9	2.578	24,1	660	6,2	90	0,8	0	0,0	0	0,0	10.703
2006	7.431	69,1	2.669	24,8	577	5,4	83	0,8	0	0,0	0	0,0	10.760

zu 2: beinhaltet auch Abgangs- und Abschlusszeugnis der Förderschulen für Lern- und Geistigbehinderte

7.2.2.6. Förderschule im Bereich R/GY

Ab- schluss- jahr	Abschluss												Ins- gesamt
	ohne Haupt- schulab.		Hauptschulab.		Hauptschulab.		Fachoberschul- reife		Fachhochschul- reife		Hochschul- reife		
	in %	Kl. 9	in %	Kl. 10	in %	reife	in %	reife	in %	reife	in %		
(1)	(2)	(3)	(4)	(5)	(6)	(7)	(8)	(9)	(10)	(11)	(12)	(13)	(14)
1999	0	0,0	2	2,7	6	8,1	52	70,3	3	4,1	11	14,9	74
2000	1	1,5	2	3,0	7	10,6	44	66,7	0	0,0	12	18,2	66
2001	1	1,6	0	0,0	8	12,7	43	68,3	0	0,0	11	17,5	63
2002	0	0,0	1	1,2	6	7,1	64	75,3	4	4,7	10	11,8	85
2003	1	1,1	2	2,2	6	6,7	62	69,7	3	3,4	15	16,9	89
2004	0	0,0	3	3,9	4	5,3	55	72,4	2	2,6	12	15,8	76
2005	0	0,0	3	4,1	7	9,5	49	66,2	4	5,4	11	14,9	74
2006	0	0,0	2	2,0	4	4,0	67	67,0	4	4,0	23	23,0	100

Quelle: Amtliche Schuldaten NRW

7.2.2.7. Freie Waldorfschule

Ab- schluss- jahr	Abschluss												Ins- gesamt
	ohne Haupt- schulab.		Hauptschulab.		Hauptschulab.		Fachoberschul- reife		Fachhochschul- reife		Hochschul- reife		
	in %	Kl. 9	in %	Kl. 10	in %	reife	in %	reife	in %	reife	in %		
(1)	(2)	(3)	(4)	(5)	(6)	(7)	(8)	(9)	(10)	(11)	(12)	(13)	(14)
1999	26	2,2	169	14,5	77	6,6	473	40,7	16	1,4	402	34,6	1.163
2000	35	3,0	168	14,2	51	4,3	474	40,2	3	0,3	448	38,0	1.179
2001	40	3,1	152	11,8	76	5,9	478	37,0	6	0,5	540	41,8	1.292
2002	43	3,6	168	14,1	36	3,0	422	35,4	0	0,0	524	43,9	1.193
2003	23	1,9	178	14,3	55	4,4	490	39,5	3	0,2	492	39,6	1.241
2004	33	2,8	125	10,7	39	3,3	449	38,4	2	0,2	520	44,5	1.168
2005	35	2,7	132	10,2	60	4,6	521	40,3	2	0,2	542	42,0	1.292
2006	43	3,3	151	11,5	57	4,3	544	41,5	2	0,2	515	39,3	1.312

Quelle: Amtliche Schuldaten NRW

7.2.2.8. Weiterbildungskolleg

Ab- schluss- jahr	Abschluss												Ins- gesamt
	ohne Haupt- schulab.		Hauptschulab.		Hauptschulab.		Fachoberschul- reife		Fachhochschul- reife		Hochschul- reife		
	in %	Kl. 9	in %	Kl. 10	in %	reife	in %	reife	in %	reife	in %		
(1)	(2)	(3)	(4)	(5)	(6)	(7)	(8)	(9)	(10)	(11)	(12)	(13)	(14)
1999	0	0,0	511	9,8	664	12,8	1.148	22,1	833	16,0	2.046	39,3	5.202
2000	0	0,0	557	11,3	558	11,3	1.080	21,8	763	15,4	1.989	40,2	4.947
2001	0	0,0	655	12,8	632	12,4	1.148	22,5	845	16,6	1.821	35,7	5.101
2002	0	0,0	688	13,6	480	9,5	1.304	25,8	864	17,1	1.723	34,1	5.059
2003	0	0,0	783	14,5	558	10,4	1.408	26,1	946	17,6	1.691	31,4	5.386
2004	0	0,0	425	7,5	556	9,8	1.573	27,6	1.105	19,4	2.033	35,7	5.692
2005	0	0,0	384	6,2	665	10,8	1.694	27,5	1.137	18,4	2.291	37,1	6.171
2006	0	0,0	394	6,2	857	13,5	1.729	27,2	1.094	17,2	2.294	36,0	6.368

Weiterbildungskolleg (Abendrealschule, Abendgymnasium, Kolleg)

Quelle: Amtliche Schuldaten NRW

7.3. Lehramtsstudierende und Referendare

7.3.1. Lehramtsstudienanfänger

Wintersemester	Primarstufe	Sekundarstufe I	Sekundarstufe II und III			Sonderpädagogik	Insgesamt
			mit	ohne	zu-		
			berufliche(r) Fachrichtung		sammen		
(1)	(2)	(3)	(4)	(5)	(6)	(7)	(8)
1974/75	4.250	5.742	2.289	6.974	9.263	1.689	20.944
1975/76	2.080	6.565	1.531	6.165	7.696	908	17.249
1976/77	1.633	5.976	741	6.838	7.579	512	15.700
1977/78	1.434	5.114	567	6.438	7.005	562	14.115
1978/79	1.580	4.790	527	6.144	6.671	767	13.808
1979/80	1.951	4.431	572	5.556	6.128	787	13.297
1980/81	1.802	3.217	555	6.052	6.607	779	12.405
1981/82	1.940	2.753	526	6.088	6.614	822	12.129
1982/83	964	1.509	483	4.546	5.029	774	8.276
1983/84	724	1.133	554	3.746	4.300	721	6.878
1984/85	746	1.022	418	3.425	3.843	672	6.283
1985/86	642	786	300	2.672	2.972	412	4.812
1986/87	715	691	282	2.223	2.505	385	4.296
1987/88	1.345	907	357	2.963	3.320	448	6.020
1988/89	1.897	794	405	3.619	4.024	533	7.248
1989/90	2.432	899	571	4.174	4.745	565	8.641
1990/91	3.992	1.220	645	5.339	5.984	670	11.866
1991/92	2.557	1.220	763	5.137	5.900	799	10.476
1992/93	2.489	1.238	695	4.544	5.239	1.072	10.038
1993/94	2.836	1.461	807	4.709	5.516	1.366	11.179
1994/95	3.505	1.450	842	4.861	5.703	1.453	12.111
1995/96	2.891	1.609	787	5.209	5.996	1.377	11.873
1996/97	2.622	1.643	792	5.586	6.378	1.463	12.106
1997/98	2.419	1.993	698	5.311	6.009	928	11.349
1998/99	1.882	1.641	578	4.748	5.326	806	9.655
1999/2000	1.491	1.497	503	4.191	4.694	869	8.551
2000/01	1.586	1.578	484	4.060	4.544	786	8.494
2001/02	1.960	2.073	647	5.363	6.010	800	10.843
2002/03	1.882	2.203	731	4.373	5.104	839	10.028
2003/04	1.734	2.156	901	4.589	5.490	686	10.066
2004/05	1.602	2.331	1.473	4.672	6.145	723	10.801
2005/06	1.478	1.887	1.268	3.877	5.145	620	9.130

Definition Lehramtsstudienanfänger

Lehramtsstudierende (nur Hauptörer im Erst- oder Zweitstudium), die im 1. Studiengang einen Lehramtsabschluss anstreben und sich im angegebenen Wintersemester im 1. oder 2. Fachsemester befunden haben.

Zusammenfassung nach heutigen Lehrämtern

Quellen: Landesamt für Datenverarbeitung und Statistik NRW
Ministerium für Innovation, Wissenschaft, Forschung und Technologie NRW

7.3.2. Lehramtsstudenten

Wintersemester	Primarstufe	Sekundarstufe I	Sekundarstufe II und II/I			Sonderpädagogik	Insgesamt
			mit	ohne	zusammen		
			berufliche(r) Fachrichtung				
(1)	(2)	(3)	(4)	(5)	(6)	(7)	(8)
1974/75	12.801	19.675	5.634	29.678	35.312	3.833	71.621
1975/76	10.368	22.177	6.612	32.461	39.073	4.516	76.134
1976/77	8.154	22.615	6.261	35.162	41.423	4.404	76.596
1977/78	6.425	22.980	4.830	36.693	41.523	4.161	75.089
1978/79	5.924	22.958	3.488	38.216	41.704	3.979	74.565
1979/80	6.507	22.657	3.887	37.641	41.528	3.981	74.673
1980/81	6.913	20.571	4.004	37.770	41.774	4.222	73.480
1981/82	7.636	19.232	3.857	38.936	42.793	4.588	74.249
1982/83	6.939	16.563	3.576	37.394	40.970	4.833	69.305
1983/84	6.153	13.828	3.353	35.287	38.640	4.850	63.471
1984/85	5.457	11.425	2.839	32.529	35.368	4.772	57.022
1985/86	4.438	8.874	2.403	28.837	31.240	4.317	48.869
1986/87	3.699	7.101	2.086	24.783	26.869	3.917	41.586
1987/88	4.075	6.118	1.892	22.336	24.228	3.590	38.011
1988/89	5.148	5.448	1.862	20.932	22.794	3.501	36.891
1989/90	6.650	4.263	1.850	19.714	21.564	3.435	35.912
1990/91	9.652	5.187	2.216	21.623	23.839	3.434	42.112
1991/92	10.740	5.376	2.673	22.957	25.630	3.746	45.492
1992/93	11.459	5.488	2.875	23.538	26.413	4.212	47.572
1993/94	12.757	6.369	3.606	25.791	29.397	5.267	53.790
1994/95	14.055	6.471	3.998	27.245	31.243	6.021	57.790
1995/96	13.549	6.179	3.914	27.618	31.532	6.315	57.575
1996/97	13.449	6.464	4.109	28.953	33.062	6.995	59.970
1997/98	13.191	7.009	3.957	29.123	33.080	6.850	60.130
1998/99	12.328	7.388	3.675	29.338	33.013	6.655	59.384
1999/2000	10.590	7.326	3.352	27.742	31.094	6.242	55.252
2000/01	9.392	7.114	2.942	26.348	29.290	5.811	51.607
2001/02	8.951	7.448	2.939	26.566	29.505	5.343	51.247
2002/03	8.734	7.696	2.967	25.342	28.309	5.071	49.810
2003/04	8.670	7.967	3.269	24.645	27.914	4.903	49.454
2004/05	8.103	7.192	3.703	20.740	24.443	4.562	44.300
2005/06	8.061	7.638	4.053	20.466	24.519	4.082	44.300

Definition Lehramtsstudenten

Lehramtsstudierende (nur Haupthörer im Erst- oder Zweitstudium), die im 1. Studiengang einen Lehramtsabschluss anstreben.

Zusammenfassung nach heutigen Lehrämtern

Quellen: Landesamt für Datenverarbeitung und Statistik NRW
Ministerium für Innovation, Wissenschaft, Forschung und Technologie NRW

7.3.3. Bestandene Erste Staatsprüfungen für Lehrämter an Schulen

Jahr	Primarstufe und GHRGe (G) und Grundschule/Hauptschule	GHRGe (H, R, Ge) und Sekundarstufe I und Realschule	Gymnasium/Gesamtschule und Sekundarstufe II und III/ ohne berufliche Fachrichtung und Gymnasium	Berufskollegs und Sekundarstufe II und III/ mit beruflicher Fachrichtung und berufsbildende Schulen	Sonderpädagogik und Sonderschulen	
Jahr	Bestandene Erste Staatsprüfungen nach Lehrämtern					
	P	S1	S2S1	S2 ber	SP	Insg.
(1)	(2)	(3)	(4)	(5)	(6)	(7)
1977	4.212	1.822	4.120	2.035	713	12.902
1978	1.624	2.915	4.500	830	1.110	10.979
1979	889	2.656	4.148	509	1.058	9.260
1980	1.080	3.842	4.018	472	534	9.946
1981	900	3.461	3.477	1.126	399	9.363
1982	1.042	3.393	3.649	1.305	512	9.901
1983	1.184	3.237	3.280	1.973	613	10.287
1984	1.173	2.722	2.359	1.408	415	8.077
1985	1.158	2.234	1.683	2.140	627	7.842
1986	783	1.575	3.223	267	588	6.436
1987	555	969	3.049	223	618	5.414
1988	435	660	2.446	197	490	4.228
1989	388	524	1.874	155	471	3.412
1990	387	408	1.471	107	419	2.792
1991	718	563	1.298	162	419	3.160
1992	1.164	541	1.169	191	470	3.535
1993	1.624	557	1.311	263	528	4.283
1994	2.436	611	1.674	287	643	5.651
1995	2.278	702	2.277	399	729	6.385
1996	2.018	666	2.701	449	875	6.709
1997	2.095	602	3.052	482	872	7.103
1998	2.084	657	2.650	460	1.193	7.044
1999	2.295	747	2.478	278	1.026	6.824
2000	1.888	667	2.329	246	1.047	6.177
2001	1.722	737	2.203	229	998	5.889
2002	1.463	716	1.879	173	725	4.956
2003	1.394	751	2.296	182	665	5.288
2004	1.479	796	2.195	267	681	5.418
2005	1.672	694	1.907	248	766	5.287

Legende:	Kürzel	Altes Lehramt \ Neues Lehramt	und Lehrämter (Prüfungen bis 1988)
	P	Primarstufe \ GHRGe (G)	Grundschule und Hauptschule
	S1	Sekundarstufe I \ GHRGe (H,R,Ge)	Realschule
	S2S1	Sek. II und Sek. II/ Sek. I ohne ber. FR und Gy/Ge	Gymnasium
	S2 ber	Sek. II und Sek. II/I mit ber. FR und Berufskolleg	Berufsbildende Schulen
	SP	Sonderpädagogik	Sonderschule

7.3.4. Studienseminarbewerbungen

Jahr	Primarstufe		Sekundarstufe I		Sekundarstufe II und III						Sonderpädagogik		Ins- gesamt
		in v. H.		in v. H.	allgemein- bildend	in v. H.	beruflich	in v. H.	ins- gesamt	in v. H.		in v. H.	
(1)	(2)	(3)	(4)	(5)	(6)	(7)	(8)	(9)	(10)	(11)	(12)	(13)	(14)
1999	2.667	30,9	716	8,3	3.498	40,5	611	7,1	4.109	47,5	1.153	13,3	8.645
2000	2.361	30,6	724	9,4	2.919	37,9	481	6,2	3.400	44,1	1.226	15,9	7.711
2001	2.092	28,4	799	10,9	2.697	36,7	524	7,1	3.221	43,8	1.242	16,9	7.354
2002	1.824	25,9	857	12,2	2.570	36,5	646	9,2	3.216	45,6	1.149	16,3	7.046
2003	1.528	22,8	883	13,1	2.614	38,9	833	12,4	3.447	51,3	858	12,8	6.716
2004	1.418	17,5	1.469	18,1	3.281	40,4	1.107	13,6	4.388	54,0	845	10,4	8.120
2005	1.560	18,1	1.796	20,8	3.427	39,7	1.041	12,1	4.468	51,8	805	9,3	8.629
2006	1.994	25,8	1.132	14,7	3.206	41,5	589	7,6	3.795	49,1	802	10,4	7.723

2006: Nur Termin Februar 2006

7.3.5. Studienseminareinweisungen (Dienstantritte)

Jahr	Primarstufe		Sekundarstufe I		Sekundarstufe II und III						Sonderpädagogik		Ins- gesamt
		in v. H.		in v. H.	allgemein- bildend	in v. H.	beruflich	in v. H.	ins- gesamt	in v. H.		in v. H.	
(1)	(2)	(3)	(4)	(5)	(6)	(7)	(8)	(9)	(10)	(11)	(12)	(13)	(14)
1999	2.059	32,6	574	9,1	2.520	39,9	450	7,1	2.970	47,0	712	11,3	6.315
2000	1.949	33,2	559	9,5	2.151	36,6	323	5,5	2.474	42,1	896	15,2	5.878
2001	1.790	31,9	611	10,9	1.992	35,5	390	7,0	2.382	42,5	822	14,7	5.605
2002	1.525	27,5	683	12,3	1.928	34,8	499	9,0	2.427	43,8	904	16,3	5.539
2003	1.318	23,4	701	12,4	2.050	36,4	627	11,1	2.677	47,5	682	12,1	5.378
2004	1.177	18,3	1.171	18,2	2.646	41,1	760	11,8	3.406	52,9	686	10,7	6.440
2005	1.302	20,3	1.290	20,1	2.511	39,1	672	10,5	3.183	49,6	642	10,0	6.417
2006	1.624	28,8	685	12,2	2.315	41,1	343	6,1	2.658	47,2	665	11,8	5.632

2006: Nur Termin Februar 2006

7.3.6. Quote Studienseminareinweisungen zu Studienseminarbewerbungen

Jahr	Primarstufe		Sekundarstufe I		Sekundarstufe II und III						Sonderpädagogik		Ins- gesamt
		in v. H.		in v. H.	allgemein- bildend	in v. H.	beruflich	in v. H.	ins- gesamt	in v. H.		in v. H.	
(1)	(2)	(3)	(4)	(5)	(6)	(7)	(8)	(9)	(10)	(11)	(12)	(13)	(14)
1999		77,2		80,2		72,0		73,6		72,3		61,8	
2000		82,5		77,2		73,7		67,2		72,8		73,1	
2001		85,6		76,5		73,9		74,4		74,0		66,2	
2002		83,6		79,7		75,0		77,2		75,5		78,7	
2003		86,3		79,4		78,4		75,3		77,7		79,5	
2004		83,0		79,7		80,6		68,7		77,6		81,2	
2005		83,5		71,8		73,3		64,6		71,2		79,8	
2006		81,4		60,5		72,2		58,2		70,0		82,9	

7.3.7. Bestandene Zweite Staatsprüfungen für Lehrämter an Schulen

Jahr	Bestandene Prüfungen nach Lehrämtern													
	P	SP	S1	S2S1	S2 ohne	S2 ber.	G und H	SO	R	Gy	beruflich	pQ	SONST	Insg.
(1)	(2)	(3)	(4)	(5)	(6)	(7)	(8)	(9)	(10)	(11)	(12)	(13)	(14)	(15)
1980	269	13	1.550		52	255	543	628	958	2.915	1.089			8.272
1981	709	64	2.210		187	234	40	861	643	2.954	386			8.288
1982	582	134	1.939		191	451	98	203	222	2.574	164			6.558
1983	701	146	2.268	362	358	377	63	112	84	1.968	60			6.499
1984	344	139	1.092	241	185	147	29	25	58	629	14			2.903
1985	745	264	2.123	1.045	633	573		28		951	23			6.385
1986	913	425	1.939	1.437	783	545				62	3			6.107
1987	783	395	1.493	1.348	535	402				1				4.957
1988	766	438	1.034	1.258	419	276								4.191
1989	494	276	783	1.105	255	267								3.180
1990	474	379	573	1.041	290	166								2.923
1991	670	718	726	1.906	421	268								4.709
1992	426	404	378	1.151	176	147								2.682
1993	526	305	377	982	95	166								2.451
1994	899	369	367	914	49	214								2.812
1995	1.172	304	367	989	37	550								3.419
1996	2.646	525	551	1.565	45	563								5.895
1997	3.439	478	592	1.985	52	526								7.072
1998	2.235	729	657	2.609	45	557								6.832
1999	2.015	725	564	2.736	39	592								6.671
2000	1.951	681	518	2.207	30	433								5.820
2001	1.854	834	504	1.877	14	321								5.404
2002	1.665	783	468	1.800	19	340								5.075
2003	1.427	766	545	1.744	24	382								4.888
2004	1.236	718	612	1.938	48	391						126		5.069
2005	1.079	624	628	2.349	57	490						5	2	5.234

Legende:

Kürzel: Altes Lehramt \ Neues Lehramt (LA-Nummern)

Alte Lehrämter bis 1988:

P: Primarstufe \ GHRGe (G) (00 und 15)

G und H: Grundschule und Hauptschule

SP: Sonderpädagogik (09 und 14)

SO: Sonderpädagogik

S1: Sekundarstufe I \ GHRGe (H,R,Ge) (20 und 16)

R: Realschule

S2S1: Sek. II/ Sek. I und Gy/Ge (24 und 27)

Gy: Gymnasium

S2 ohne: Sek. II ohne berufliche Fachrichtung (29)

beruflich: Berufsbildende Schulen

S2 ber.: Sek. II mit ber. FR und Berufskolleg (32 und 35)

pQ: praxisbegleitende Qualifizierungsmaßnahme

SONST: Sonstige Lehrämter mit wenigen Prüfungen, z.B. Sek.I/Primarstufe oder SP mit Primarstufe bzw. Sek. I

7.3.8. Referendare – bedarfsdeckender Unterricht

7.3.8.1. Anzahl der Referendare

Jahr	Allgemeinbildende Schulen								Ins- gesamt	Berufs- kolleg	Ins- gesamt
	Grund- schule	Haupt- schule	Real- schule	Gym- nasium	Gesamt- Schule	Freie Waldorf- schule	Förder- schule	WBK			
(1)	(2)	(3)	(4)	(5)	(6)	(7)	(8)	(9)	(10)	(11)	(12)
1999	3.695	295	261	2.877	334	0	663	2	8.127	686	8.813
2000	3.791	528	484	3.632	593	0	1.488	13	10.529	825	11.354
2001	3.520	479	465	3.185	606	0	1.548	14	9.817	777	10.594
2002	3.108	421	434	3.033	689	1	1.538	12	9.236	842	10.078
2003	1.706	281	353	2.301	562	1	911	15	6.130	881	7.011
2004	1.339	322	335	2.708	665	0	762	16	6.147	952	7.099
2005	1.576	591	667	2.690	1.001	0	725	12	7.262	1.103	8.365
2006	2.653	833	930	3.399	1.274	0	1.099	24	10.212	1.156	11.368

zu 8: Förderschule im Bildungsbereich Grund- und Hauptschule, Realschule/Gymnasium und Berufskolleg
zu 9: Weiterbildungskolleg (Abendrealschule, Abendgymnasium, Kolleg)

Quelle: Amtliche Schuldaten NRW

7.3.8.2. Erteilter Unterricht durch Referendare

Jahr	Allgemeinbildende Schulen								Ins- gesamt	Berufs- kolleg	Ins- gesamt
	Grund- schule	Haupt- schule	Real- schule	Gym- nasium	Gesamt- Schule	Freie Waldorf- schule	Förder- schule	WBK			
(1)	(2)	(3)	(4)	(5)	(6)	(7)	(8)	(9)	(10)	(11)	(12)
1999	21.667	1.791	1.525	14.907	2.037	0	3.777	16	45.720	3.695	49.415
2000	22.545	3.230	2.975	21.090	3.362	0	8.840	75	62.117	4.966	67.083
2001	20.992	3.085	2.965	19.222	3.633	0	9.351	67	59.315	4.851	64.166
2002	22.657	3.188	3.252	21.727	4.860	0	11.503	92	67.279	5.691	72.970
2003	13.228	2.216	2.592	16.662	4.173	0	7.052	108	46.031	5.433	51.464
2004	10.289	2.351	2.525	19.826	4.754	0	5.955	94	45.794	6.041	51.835
2005	12.111	4.700	5.106	18.727	7.296	0	5.643	83	53.666	6.856	60.522
2006	15.133	4.451	4.892	18.006	6.478	0	5.955	109	55.025	6.217	61.242

zu 8: Förderschule im Bildungsbereich Grund- und Hauptschule, Realschule/Gymnasium und Berufskolleg
zu 9: Weiterbildungskolleg (Abendrealschule, Abendgymnasium, Kolleg)

Quelle: Amtliche Schuldaten NRW

7.3.9. Einstellungen in den öffentlichen Schuldienst (Personen)

Jahr	Grund- u. Haupt- schule	Primar- stufe	Sekundar- stufe I	Real- schule	Gym- nasium	Sekundar- stufe II und III (A)	Sonder- schulen/ -pädagogik	Sekundar- stufe II (berufsb.)	Fach- lehrer	Seiten- einsteiger	Ins- gesamt
(1)	(2)	(3)	(4)	(5)	(6)	(7)	(8)	(9)	(10)	(11)	(12)
1978	4.700			770	3.470		298	1.590			10.828
1979	5.849		277	740	2.969		274	1.169			11.278
1980	2.563	306	1.547	948	2.890	312	600	1.175			10.341
1981	540	626	2.002	500	2.721	355	797	447			7.988
1982	158	48	97	77	1.436	692	111	476			3.095
1983	184	30	504	108	648	259	178	140			2.051
1984	152	255	516	40	439	764	308	264			2.738
1985	256	668	994	31	591	986	288	256			4.070
1986						166	58				224
1987			33			82	267	118			500
1988			130			357	60	213			760
1989		530	290			280	350	200			1.650
1990		1.120	365			575	500	270			2.830
1991		1.728	745			554	1.062	256			4.345
1992		1.586	1.073			720	593	195			4.167
1993		1.469	768			1.174	471	189			4.071
1994		904	1.396			941	311	187			3.739
1995		1.016	1.078			1.333	300	144			3.871
1996		1.351	1.334			1.475	416	377			4.953
1997		655	1.110			1.458	666	278			4.167
1998		631	602			1.662	484	470			3.849
1999		534	663			1.621	253	486			3.557
2000		1.800	1.169			2.678	959	633	430		7.669
2001		1.823	1.323			2.763	604	539	118	377	7.547
2002		1.069	1.047			2.255	771	469	140	735	6.486
2003		1.557	626			1.881	707	450	117	624	5.962
2004		1.301	656			1.985	832	592	258	393	6.017
2005		997	710			1.629	494	883	189	195	5.097
2006		2.349	1.465			2.225	373	752	70	213	7.447

Ab 1986 sind alle Einstellungen den entsprechenden stufenbezogenen Lehrämtern zugeordnet.

Ab 2000 werden auch Fachlehrer und unterjährige Einstellungen erfasst.

zu 10: Fachlehrer, Lehrämter für Fachpraxis, Schulkindergärtnerinnen, Werkstattlehrer, techn. Lehrer, Sozialpädagogen etc.