

Das Schulwesen in NRW aus quantitativer Sicht

Schuljahr 2005/06

Statistische Übersicht Nr. 355

Februar 2006



Ministerium für
Schule und Weiterbildung
des Landes
Nordrhein-Westfalen



Impressum:

Gerd Möller	Tel.: 0211/5867-3619	gerd.moeller@msw.nrw.de
Thomas Frein	Tel.: 0211/5867-3686	thomas.frein@msw.nrw.de
Andreas Petermann	Tel.: 0211/5867-3281	andreas.petermann@msw.nrw.de
Michael Wilpricht	Tel.: 0211/5867-3490	michael.wilpricht@msw.nrw.de

Ministerium für Schule und Weiterbildung
des Landes Nordrhein-Westfalen

Völklinger Straße 49
40221 Düsseldorf

Druck erfolgte am 25. Juli 2006

Verzeichnisse

Inhaltsverzeichnis

VERZEICHNISSE	1
INHALTSVERZEICHNIS	1
ABKÜRZUNGEN	5
ABBILDUNGSVERZEICHNIS	6
1. SCHULECKDATEN	7
1.1. ÜBERSICHT	7
1.1.1. <i>Öffentliche Schulen und private Ersatzschulen</i>	<i>7</i>
1.1.2. <i>Öffentliche Schulen</i>	<i>7</i>
1.1.3. <i>Private Ersatzschulen</i>	<i>7</i>
1.2. ECKDATEN DER ÖFFENTLICHEN SCHULEN UND DER PRIVATEN ERSATZSCHULEN	8
1.2.1. <i>Schulen</i>	<i>8</i>
1.2.2. <i>Schülerinnen und Schüler</i>	<i>8</i>
1.2.3. <i>Klassen</i>	<i>9</i>
1.2.4. <i>Unterrichtsstunden</i>	<i>9</i>
1.2.5. <i>Lehrerinnen und Lehrer</i>	<i>9</i>
1.2.6. <i>Relationen</i>	<i>9</i>
1.3. ECKDATEN DER ÖFFENTLICHEN SCHULEN	10
1.3.1. <i>Schulen</i>	<i>10</i>
1.3.2. <i>Schülerinnen und Schüler</i>	<i>10</i>
1.3.3. <i>Klassen</i>	<i>11</i>
1.3.4. <i>Unterrichtsstunden</i>	<i>11</i>
1.3.5. <i>Lehrerinnen und Lehrer</i>	<i>11</i>
1.3.6. <i>Relationen</i>	<i>11</i>
1.4. ECKDATEN DER PRIVATEN ERSATZSCHULEN	12
1.4.1. <i>Schulen</i>	<i>12</i>
1.4.2. <i>Schülerinnen und Schüler</i>	<i>12</i>
1.4.3. <i>Klassen</i>	<i>13</i>
1.4.4. <i>Unterrichtsstunden</i>	<i>13</i>
1.4.5. <i>Lehrerinnen und Lehrer</i>	<i>13</i>
1.4.6. <i>Relationen</i>	<i>13</i>
1.5. ECKDATEN NACH DEN VERWALTUNGSBEZIRKEN	14
1.5.1. <i>Schulen</i>	<i>14</i>
1.5.2. <i>Schülerinnen und Schüler</i>	<i>15</i>
1.5.3. <i>Lehrkräfte (hauptamtliche bzw. hauptberufliche)</i>	<i>16</i>
1.5.3.1. <i>Anteil männlicher ha/hb-Lehrkräfte</i>	<i>17</i>
1.5.4. <i>Migrantinnen und Migranten</i>	<i>18</i>
1.5.4.1. <i>Migrantenanteil</i>	<i>19</i>
1.6. ECKDATEN NACH DEM SCHWERPUNKT DER FÖRDERSCHULE	20
1.6.1. <i>Schulen</i>	<i>20</i>
1.6.2. <i>Schülerinnen und Schüler</i>	<i>20</i>
1.6.3. <i>Klassen</i>	<i>21</i>
1.6.4. <i>Unterrichtsstunden</i>	<i>21</i>
1.6.5. <i>Lehrerinnen und Lehrer</i>	<i>21</i>
1.6.6. <i>Relationen</i>	<i>21</i>
2. SCHULEN, SCHÜLER UND KLASSEN	22
2.1. SCHÜLER MIT SONDERPÄDAGOGISCHEM FÖRDERBEDARF	22

2.1.1.	Frühförderung der Hör- und Sehgeschädigten	23
2.2.	SCHULEINGANGSPHASE PRIMARSTUFE	24
2.3.	SCHULJAHRGÄNGE UND SCHULSTUFEN.....	25
2.3.1.	Bildungsbeteiligung	26
2.3.2.	Weiterbildungskolleg nach Bildungsgängen.....	27
2.4.	KONFESSION DER SCHÜLERINNEN UND SCHÜLER	28
2.4.1.	Verteilung der Konfessionszugehörigkeit.....	28
2.4.2.	Schülerinnen und Schüler an Bekenntnisschulen.....	28
2.4.2.1.	Verteilung der Konfessionszugehörigkeit.....	28
2.5.	KLASSENFREQUENZ	29
2.6.	AUSLÄNDISCHE SCHÜLERINNEN UND SCHÜLER	31
2.6.1.	Staatsangehörigkeit.....	31
2.6.2.	Staatsangehörigkeit nach der Anzahl der Schülerinnen und Schüler	32
2.6.2.1.	Verteilung der ausländischen Schülerinnen und Schüler.....	34
2.6.3.	Bildungsbeteiligung Sek. I und Sek. II.....	36
2.7.	ERSTMALIGER BESUCH EINER SCHULISCHEN EINRICHTUNG	38
2.8.	ÜBERGÄNGE NACH HERKUNFTSSCHULFORM UND HERKUNFTSART	39
2.8.1.	Übergänge in die Grundschule	39
2.8.2.	Übergänge in die Hauptschule.....	40
2.8.3.	Übergänge in die Realschule	41
2.8.4.	Übergänge in das Gymnasium	42
2.8.5.	Übergänge in die Gesamtschule	43
2.8.6.	Übergänge in die Förderschule (allgemein bildend).....	44
2.8.6.1.	Übergänge in die Förderschule G/H – Schüler mit FSP Emotionale und soziale Entwicklung	46
2.8.6.2.	Übergänge in die Förderschule G/H – Schüler mit FSP Lernen	47
2.8.6.3.	Übergänge in die Förderschule G/H – Schüler mit FSP Sprache.....	48
3.	BERUFSSKOLLEG	49
3.1.	ORGANISATIONSFORM	49
3.2.	BILDUNGSGANG	50
3.3.	BERUFSFELD	51
3.4.	FACHKLASSEN IM DUALEN SYSTEM	59
3.4.1.	Top 50 der Fachklassen im dualen System	69
4.	LERNGRUPPEN, TEILNEHMER UND ERTEILTER UNTERRICHT	70
4.1.	GRUNDSCHULE, HAUPTSCHULE UND VOLKSSCHULE	70
4.2.	REALSCHULE, GYMNASIUM UND GESAMTSCHULE.....	72
4.3.	FREIE WALDORFSCHULE, FÖRDERSCHULE G/H UND R/GY	74
4.4.	ALLG. BILD. FÖRDERSCHULEN (G/H UND R/GY), F BK UND WBK.....	76
4.5.	ALLGEMEIN BILDENDE SCHULEN, BK UND ALLE SCHULEN	78
4.6.	UNTERRICHTSFÄCHER BERUFSBEZOGENER BEREICH (BK, S BK).....	80
4.7.	BILINGUALER UNTERRICHT (R, GY, GE).....	81
4.8.	WAHLPFLICHTUNTERRICHT I	82
4.9.	WAHLPFLICHTUNTERRICHT II	83
4.10.	KURSE IN DER GYMNASIALEN OBERSTUFE (GY UND GE).....	84
4.10.1.	Religion / Philosophie.....	84
4.10.2.	Deutsch / Gesellschaftslehre.....	85
4.10.3.	Mathematik / Naturwissenschaften	87
4.10.4.	Arbeitslehre / Technik.....	88

4.10.5.	<i>Fremdsprachen</i>	89
4.10.6.	<i>Künstlerische Fächer / Sport</i>	92
4.10.7.	<i>Sonstiges</i>	93
4.11.	BESONDERE UNTERRICHTSVERANSTALTUNGEN UND GANZTAGSUNTERRICHT	94
5.	LEHRKRÄFTE	96
5.1.	ALTERSSTRUKTUR (HAUPTAMTLICHE / HAUPTBERUFLICHE LEHRKRÄFTE)	96
5.2.	GESCHLECHT.....	96
5.3.	RECHTSVERHÄLTNIS	97
5.4.	BESCHÄFTIGUNGSART	98
5.5.	STAATSANGEHÖRIGKEIT	99
5.5.1.	<i>Top 10 der Staatsangehörigkeit</i>	100
5.6.	LEHRAMT	101
5.6.1.	<i>Lehramtgruppen</i>	102
5.7.	LEHRBEFÄHIGUNGEN	103
5.7.1.	<i>Fachrichtungen für Sondererziehung und Rehabilitation</i>	105
5.7.2.	<i>Berufliche und spezielle berufliche Fachrichtungen</i>	105
5.8.	BESONDERE STUNDENKONTINGENTE (LEHRERWOCHESTUNDEN).....	107
5.8.1.	<i>Ermäßigungsstunden wegen persönlicher Gründe</i>	107
5.8.2.	<i>Besonders organisierter Unterricht</i>	107
5.8.3.	<i>Nichtunterrichtliche Tätigkeiten</i>	108
6.	SCHULABGÄNGER	109
6.1.	ALLGEMEIN BILDENDE ABSCHLUSSARTEN	109
6.2.	SCHULABGÄNGER DES BERUFLICHEN BEREICHES (FW, BK UND F BK).....	110
6.2.1.	<i>Schulabgänger des beruflichen Bereiches nach Bildungsgang</i>	111
6.3.	ABITURPRÜFUNGEN	112
6.3.1.	<i>Prüfungsfächer (nur bestandene Prüfungen)</i>	113
6.3.2.	<i>Leistungskurskombinationen Top 50</i>	115
7.	ZEITREIHEN	116
7.1.	ÜBERBLICK ÜBER ALLE SCHULFORMEN	116
7.1.1.	<i>Schüler nach Schulstufen und Bevölkerungsanteilen</i>	116
7.1.2.	<i>Schulen</i>	117
7.1.3.	<i>Schüler insgesamt nach Schulformen</i>	118
7.1.3.1.	Mädchen nach Schulformen.....	119
7.1.3.1.1.	Anteil Mädchen an Schülern insgesamt	120
7.1.3.2.	Ausländische Schüler nach Schulformen.....	121
7.1.3.2.1.	Anteil ausländischer Schüler an Schülern insgesamt	122
7.1.3.3.	Ersatzschulen	123
7.1.3.4.	Schüler an Ersatzschulen	124
7.1.3.4.1.	Anteil Schüler an Ersatzschulen an Schülern insgesamt	125
7.1.3.5.	Schulen mit Ganztagsbetrieb (gebundene Form)	126
7.1.3.6.	Schulen mit offenem Ganztagsbetrieb	127
7.1.3.7.	Schüler im offenen Ganztagsbetrieb	127
7.1.3.7.1.	Anteil Schüler im offenen Ganztagsbetrieb an Schülern insgesamt	127
7.1.3.8.	Ganztagschüler (gebundene Ganztagsform).....	128
7.1.3.8.1.	Anteil Ganztagschüler an Schülern insgesamt.....	129
7.1.4.	<i>Erteilter Unterricht</i>	130
7.1.5.	<i>Klassen</i>	131
7.1.6.	<i>Hauptamtliche/hauptberufliche Lehrerinnen und Lehrer</i>	132
7.1.6.1.	Hauptamtliche/hauptberufliche Lehrerinnen.....	133
7.1.6.1.1.	Anteil ha/hb-Lehrerinnen an allen ha/hb-Lehrkräften	134
7.1.7.	<i>Schüler des 5. Jahrgangs (Übergangsquote)</i>	135

7.1.8.	<i>Bildungsbeteiligung: Schüler der Sekundarstufe I</i>	136
7.1.9.	<i>Schulformwechsler in der Sekundarstufe I</i>	137
7.1.10.	<i>Wiederholer</i>	138
7.1.11.	<i>Schulformwechsler zur Gesamtschule Jahrgang 11</i>	140
7.1.12.	<i>Schulformwechsler zum Gymnasium Jahrgang 11</i>	141
7.2.	SCHULABGÄNGER	142
7.2.1.	<i>nach der Abschlussart</i>	142
7.2.1.1.	Ohne Hauptschulabschluss	143
7.2.1.2.	Hauptschulabschluss nach Klasse 9.....	144
7.2.1.3.	Hauptschulabschluss nach Klasse 10.....	145
7.2.1.4.	Sekundarabschluss I (Fachoberschulreife).....	146
7.2.1.5.	Fachhochschulreife	147
7.2.1.6.	Hochschulreife.....	148
7.2.2.	<i>nach der Abgangsschulform</i>	149
7.2.2.1.	Hauptschule	150
7.2.2.2.	Realschule	151
7.2.2.3.	Gesamtschule.....	152
7.2.2.4.	Gymnasium	153
7.2.2.5.	Förderschule im Bereich G/H.....	154
7.2.2.6.	Förderschule im Bereich R/GY	154
7.2.2.7.	Freie Waldorfschule	154
7.2.2.8.	Weiterbildungskolleg.....	154
7.3.	LEHRAMTSSTUDIERENDE UND REFERENDARE.....	155
7.3.1.	<i>Lehramtsstudienanfänger</i>	155
7.3.2.	<i>Lehramtsstudenten</i>	156
7.3.3.	<i>Bestandene Erste Staatsprüfungen für Lehrämter an Schulen</i>	157
7.3.4.	<i>Studienseminarbewerbungen</i>	158
7.3.5.	<i>Studienseminareinweisungen (Dienstantritte)</i>	158
7.3.6.	<i>Quote Studienseminareinweisungen zu Studienseminarbewerbungen</i>	158
7.3.7.	<i>Bestandene Zweite Staatsprüfungen für Lehrämter an Schulen</i>	159
7.3.8.	<i>Referendare – bedarfsdeckender Unterricht</i>	160
7.3.8.1.	Anzahl der Referendare	160
7.3.8.2.	Erteilter Unterricht durch Referendare	160
7.3.9.	<i>Einstellungen in den öffentlichen Schuldienst (Personen)</i>	161

Abkürzungen

AHR	Allgemeine Hochschulreife
alle	Alle Schulformen
alle AB	Alle allgemein bildenden Schulen
alle BK	Berufskollegs und Förderschule im Bereich Berufskolleg
alle F	Alle Förderschulen: Förderschule in den Bereichen G/H, R/GY und BK
AO-SI	Verordnung über die Ausbildung in der Sekundarstufe I
BK	Berufskolleg
BUS	Projekt BUS (Beruf und Schule)
ESE	Förderschwerpunkt Emotionale und soziale Entwicklung
F	Förderschule
F AB	Förderschule allgemein bildend: Förderschule im Bereich G/H und im Bereich R/GY
F BK	Förderschule im Bereich Berufskolleg
F G/H	Förderschule im Bereich Grundschule/Hauptschule
F R/GY	Förderschule im Bereich Realschule/Gymnasium
FHR	Fachhochschulreife
FOR	Fachoberschulreife
FSP	Förderschwerpunkt
FW	Freie Waldorfschule und Hibernia-Schule
G	Grundschule
GE	Gesamtschule
GG	Förderschwerpunkt Geistige Entwicklung
GY	Gymnasium
H	Hauptschule
ha/hb	Hauptamtliche/hauptberufliche (Lehrkräfte)
HBFS	Höhere Berufsfachschule
HK	Förderschwerpunkt Hören und Kommunikation
HSA	Hauptschulabschluss
KIGA	Schul- oder Förderschulkindergarten
KM	Förderschwerpunkt Körperliche und motorische Entwicklung
KR	Schule für Kranke
LE	Förderschwerpunkt Lernen
Lehrkr.	Lehrkräfte: Lehrerinnen und Lehrer
OEF	Öffentliche Schulen
PRI	Private Ersatzschulen
R	Realschule
Regelklassen	Regelklassen incl. 10A und 10B der Hauptschule; explizit nicht gemeint sind die Klassenarten BUS-Klasse, Vorbereitungs- und Auffangklassen, Klassen der Schuleingangsphase sowie sonderpädagogische Fördergruppen
SA	Förderschwerpunkt Sprache
SchFG	Gesetz über die Finanzierung der öffentlichen Schulen (Schulfinanzgesetz)
SchFG §4	Öffentliche Schulen, deren Lehrer Bedienstete des Schulträgers sind
SchVG	Schulverwaltungsgesetz
SE	Förderschwerpunkt Sehen
SPFB	Förderpädagogischer Förderbedarf
V	Nicht umorganisierte Volksschule
VO-SF	Verordnung über die Feststellung des sonderpädagogischen Förderbedarfs und die Entscheidung über den schulischen Standort
VZLE	Vollzeitlehrereinheiten: berechneter Wert nach den Pflichtstunden der Lehrkräfte (entspricht etwa Stellen)
WBK	Weiterbildungskolleg

Abbildungsverzeichnis

ABBILDUNG 1: KLASSENFREQUENZVERTEILUNG GRUNDSCHULE UND HAUPTSCHULE	30
ABBILDUNG 2: KLASSENFREQUENZVERTEILUNG SEKUNDARSTUFE I.....	30
ABBILDUNG 3: ABITURPRÜFUNGEN	112
ABBILDUNG 4: AUF- UND ABSCHULUNGEN DER SEKUNDARSTUFE I (H, R UND GY)	139
ABBILDUNG 5: DIREKTER WECHSEL ZUR GYMN. OBERSTUFE AUS DER HAUPTSCHULE ODER REALSCHULE.....	139

1. Schuleckdaten

1.1. Übersicht

1.1.1. Öffentliche Schulen und private Ersatzschulen

OEK + PRI 2005/06	G	H	V	R	GY	GE	FW	F AB	WBK	alle AB
(1)	(2)	(3)	(4)	(5)	(6)	(7)	(8)	(9)=(18)+(19)	(10)	(11)=(2)...(10)
Schulen	3.442	730	2	555	626	217	49	711	55	6.387
Schülerinnen und Schüler	757.935	267.156	751	337.697	569.077	233.348	18.147	103.051	28.390	2.315.552
Klassen	32.128	11.907	27	12.132	13.997	6.891	689	9.501		87.272
Unterrichtsstunden	882.845	440.197	1.104	406.251	698.207	341.101	31.777	362.664	30.134	3.194.280
Vollzeitlehrereinheiten	35.774	18.080	44	16.286	31.393	15.518	1.243	15.723	1.555	135.616
Lehrerinnen und Lehrer	42.507	20.404	51	19.399	37.062	18.049	1.685	18.649	1.693	159.499

OEK + PRI 2005/06	alle AB	F BK	BK	alle BK	alle Schulformen	F G/H	F R/GY	F BK	alle F
(12)=(1)	(13)=(11)	(14)	(15)	(16)=(14)+(15)	(17)=(11)+(16)	(18)	(19)	(20)	(21)=(18)...(20)
Schulen	6.387	20	357	377	6.764	709	2	20	731
Schülerinnen und Schüler	2.315.552	6.773	581.101	587.874	2.903.426	102.502	549	6.773	109.824
Klassen	87.272	922	27.877	28.799	116.071	9.454	47	922	10.423
Unterrichtsstunden	3.194.280	11.662	508.878	520.540	3.714.820	360.663	2.001	11.662	374.326
Vollzeitlehrereinheiten	135.616	461	22.325	22.786	158.402	15.628	95	461	16.184
Lehrerinnen und Lehrer	159.499	562	25.979	26.541	186.040	18.540	109	562	19.211

1.1.2. Öffentliche Schulen

OEK 2005/06	G	H	V	R	GY	GE	FW	F AB	WBK	alle AB
(1)	(2)	(3)	(4)	(5)	(6)	(7)	(8)	(9)=(18)+(19)	(10)	(11)=(2)...(10)
Schulen	3.416	723	1	511	521	202		653	47	6.074
Schülerinnen und Schüler	753.292	265.896	290	314.606	474.783	224.568		95.752	24.679	2.153.866
Klassen	31.905	11.847	12	11.362	11.790	6.612		8.698		82.226
Unterrichtsstunden	876.481	438.083	437	379.127	579.151	327.722		324.458	25.505	2.950.965
Vollzeitlehrereinheiten	35.527	17.997	18	15.216	26.242	14.939		14.129	1.320	125.387
Lehrerinnen und Lehrer	42.196	20.289	20	18.083	31.019	17.302		16.858	1.421	147.188

OEK 2005/06	alle AB	F BK	BK	alle BK	alle Schulformen	F G/H	F R/GY	F BK	alle F
(12)=(1)	(13)=(11)	(14)	(15)	(16)=(14)+(15)	(17)=(11)+(16)	(18)	(19)	(20)	(21)=(18)...(20)
Schulen	6.074	4	265	269	6.343	651	2	4	657
Schülerinnen und Schüler	2.153.866	1.649	544.647	546.296	2.700.162	95.203	549	1.649	97.401
Klassen	82.226	382	26.159	26.541	108.767	8.651	47	382	9.080
Unterrichtsstunden	2.950.965	5.087	468.156	473.243	3.424.208	322.457	2.001	5.087	329.545
Vollzeitlehrereinheiten	125.387	204	20.570	20.774	146.161	14.034	95	204	14.333
Lehrerinnen und Lehrer	147.188	239	23.663	23.902	171.090	16.749	109	239	17.097

1.1.3. Private Ersatzschulen

PRI 2005/06	G	H	V	R	GY	GE	FW	F AB	WBK	alle AB
(1)	(2)	(3)	(4)	(5)	(6)	(7)	(8)	(9)=(18)+(19)	(10)	(11)=(2)...(10)
Schulen	26	7	1	44	105	15	49	58	8	313
Schülerinnen und Schüler	4.643	1.260	461	23.091	94.294	8.780	18.147	7.299	3.711	161.686
Klassen	223	60	15	770	2.207	279	689	803		5.046
Unterrichtsstunden	6.363	2.114	667	27.124	119.056	13.379	31.777	38.206	4.629	243.315
Vollzeitlehrereinheiten	248	84	27	1.069	5.151	579	1.243	1.594	235	10.229
Lehrerinnen und Lehrer	311	115	31	1.316	6.043	747	1.685	1.791	272	12.311

PRI 2005/06	alle AB	F BK	BK	alle BK	alle Schulformen	F G/H	F R/GY	F BK	alle F
(12)=(1)	(13)=(11)	(14)	(15)	(16)=(14)+(15)	(17)=(11)+(16)	(18)	(19)	(20)	(21)=(18)...(20)
Schulen	313	16	92	108	421	58		16	74
Schülerinnen und Schüler	161.686	5.124	36.454	41.578	203.264	7.299		5.124	12.423
Klassen	5.046	540	1.718	2.258	7.304	803		540	1.343
Unterrichtsstunden	243.315	6.575	40.722	47.297	290.612	38.206		6.575	44.781
Vollzeitlehrereinheiten	10.229	256	1.756	2.012	12.241	1.594		256	1.851
Lehrerinnen und Lehrer	12.311	323	2.316	2.639	14.950	1.791		323	2.114

1.2. Eckdaten der öffentlichen Schulen und der privaten Ersatzschulen

1.2.1. Schulen

OEf + PRI 2005/06	G	H	V	R	GY	GE	FW	alle F	WBK	BK	alle Schulformen
(1)	(2)	(3)	(4)	(5)	(6)	(7)	(8)	(9)	(10)	(11)	(12)=(2)...(11)
Schulen	3.442	730	2	555	626	217	49	731	55	357	6.764
darunter											
mit Früherziehung								24			24
mit Schulkindergarten								27			27
mit GanztagsSchülern	26	146	2	22	27	210	13	194			640
mit offenem Ganztagsbetrieb	1.298						15	81			1.394
mit Schule von 8 bis 1	2.500		1				33	146			2.680
mit 13plus Primarstufe	710		1				12	43			766
mit 13plus Sekundarst.		282		102	178	15	11	120			708
mit Profilklassen					32						32
mit BUS-Klassen		165				40		86			291
gem. §4 SchFG					4					14	18
Ersatzschulen	26	7	1	44	105	15	49	74	8	92	421
selbständige Schule	84	30		15	43	17		36	1	51	277
mit Schülern mit SPFB	1.042	199		49	43	54	17	731		52	2.187
mit Schülern mit SPFB im gemeinsamen Unterricht	1.041	190		48	43	52				52	1.426
mit Schülern mit SPFB in Fördergruppen	4	27		1	1	3	2				38
mit Schwerstbehinderten	40	9		5	18	12	13	364		1	462

1.2.2. Schülerinnen und Schüler

OEf + PRI 2005/06	G	H	V	R	GY	GE	FW	alle F	WBK	BK	alle Schulformen
(1)	(2)	(3)	(4)	(5)	(6)	(7)	(8)	(9)	(10)	(11)	(12)=(2)...(11)
Schülerinnen und Schüler	757.935	267.156	751	337.697	569.077	233.348	18.147	109.824	28.390	581.101	2.903.426
darunter											
Schülerinnen	371.490	114.275	342	169.122	305.682	116.288	9.198	39.071	13.861	257.866	1.397.195
ausgesiedelte Schülerinnen und Schüler	24.825	20.325	321	12.000	7.596	8.312	1	2.959	1.912	28.473	106.724
ausgesiedelte Schülerinnen	12.072	8.386	155	6.403	4.500	4.152	1	990	1.027	12.640	50.326
ausländische Schülerinnen und Schüler	116.389	59.002	45	31.058	27.281	38.715	330	23.016	4.993	52.470	353.299
ausländische Schülerinnen	57.133	26.756	17	15.962	14.735	20.155	176	9.143	2.434	23.820	170.331
Primarstufe	757.935		195				2.929	28.064			789.123
Sekundarstufe I		267.156	556	337.697	395.407	193.835	8.863	55.970			1.259.484
Sekundarstufe II					173.670	39.513	2.976	6.855		581.101	804.115
ohne Stufenzuordnung							3.379	18.935	28.390		50.704
in Regelklassen	376.748	260.833	410	337.355	392.519	192.973	12.373	92.580			1.665.791
an Schulen gem. §4 SchFG					3.832					1.536	5.368
an Ersatzschulen	4.643	1.260	461	23.091	94.294	8.780	18.147	12.423	3.711	36.454	203.264
GanztagsSchüler	5.310	54.024	646	11.400	12.807	189.816	3.102	29.601			306.706
im offenen Ganztagsbetrieb	59.008						671	1.640			61.319
in BUS-Klassen		2.364				519		891			3.774
in Profilklassen					2.237						2.237
mit Schule von 8 bis 1	79.774		15				1.466	2.689			83.944
mit 13plus Primarstufe	18.885		36				221	720			19.862
mit 13plus Sekundarstufe		12.885		4.399	10.976	5.993	437	2.338			37.028
mit sonderpäd. Förderbedarf	7.234	2.070		137	104	1.322	2.004	109.798		2.744	125.413
mit SPFB im gemeinsamen Unterricht	7.208	1.718		130	85	1.268	1.900			2.744	15.053
mit SPFB in sonderpäd. Fördergruppen	26	352		7	19	54	104				562
Schwerstbehinderte	83	20		15	32	28	247	13.265		1	13.691

Regelklassen meint die „normalen“ Klassen incl. der Klassen 10A und 10B der Hauptschule. Die Klassenarten BUS-Klasse, Vorbereitungs- und Auffangklassen sowie sonderpädagogische Fördergruppen sind keine Regelklassen. Auch die jahrgangsübergreifenden Klassen in der Primarstufe zählen nicht als Regelklassen.

1.2.3. Klassen

OEK + PRI 2005/06	G	H	V	R	GY	GE	FW	alle F	WBK	BK	alle Schulformen
(1)	(2)	(3)	(4)	(5)	(6)	(7)	(8)	(9)	(10)	(11)	(12)=(2)...(11)
Klassen	32.128	11.907	27	12.132	13.997	6.891	689	10.423		27.877	116.071
darunter											
Primarstufe	32.128		5				207	3.010			35.350
Sekundarstufe I		11.907	22	12.132	13.997	6.891	317	4.457			49.723
Sekundarstufe II							113				113
ohne Stufenzuordnung							52	2.956		27.877	30.885
Regelklassen	16.022	11.466	15	12.108	13.871	6.831	477	8.381			69.171
Ganztagsklassen	259	2.407	25	421	464	6.748	136	2.838			13.298
BUS-Klassen		168				40		82			290
Profilklassen					86						86
an Ersatzschulen	223	60	15	770	2.207	279	718	1.343		1.719	7.334
Schule von 8 bis 1	4.270		2				70	252			4.594
13plus Primarstufe	1.094		2				14	72			1.182
13plus Sekundarstufe		796		294	701	308	25	210			2.334
mit Schülern mit SPFB	3.206	776		80	57	363	187	10.423		240	15.332
mit Schüler mit SPFB im gemeinsamen Unterricht	3.198	705		79	52	357				240	4.631
sonderpädagogische Fördergruppen	8	73		1	5	6	10				103
mit Schwerstbehinderten	58	12		10	21	24	91	3.756		1	3.973

Die Klassen der Schuleingangsphase werden nicht als Regelklassen (Definition siehe Abkürzungsverzeichnis) gezählt. Eine Übersicht über die Schuleingangsphase Primarstufe findet sich in Kapitel 2.2.

1.2.4. Unterrichtsstunden

OEK + PRI 2005/06	G	H	V	R	GY	GE	FW	alle F	WBK	BK	alle Schulformen
(1)	(2)	(3)	(4)	(5)	(6)	(7)	(8)	(9)	(10)	(11)	(12)=(2)...(11)
Unterrichtsstunden	882.845	440.197	1.104	406.251	698.207	341.101	31.777	374.326	30.134	508.878	3.714.820
darunter											
Primarstufe	827.918		220				5.331	89.230			922.699
Sekundarstufe I		409.763	766	397.282	428.614	260.974	12.204	164.715			1.674.318
Sekundarstufe II					259.402	61.671	5.436	278		508.878	835.665
übergreifend oder ohne Stufenzuordnung	54.927	30.434	118	8.969	10.191	18.456	8.806	120.103	30.134		282.138

1.2.5. Lehrerinnen und Lehrer

OEK + PRI 2005/06	G	H	V	R	GY	GE	FW	alle F	WBK	BK	alle Schulformen
(1)	(2)	(3)	(4)	(5)	(6)	(7)	(8)	(9)	(10)	(11)	(12)=(2)...(11)
Lehrerinnen und Lehrer	42.507	20.404	51	19.399	37.062	18.049	1.685	19.211	1.693	25.979	186.040
darunter											
Lehrerinnen	37.930	12.236	32	12.676	18.178	9.971	1.058	14.127	821	10.746	117.775
hauptamtliche und hauptberufliche Lehrkräfte	40.444	19.687	50	18.478	33.769	16.923	1.644	18.255	1.657	23.858	174.765
ha/hb Lehrerinnen	36.046	11.848	31	12.108	16.268	9.340	1.033	13.374	802	9.796	110.646
Vollzeitlehreereinheiten	35.774	18.080	44	16.286	31.393	15.518	1.243	16.184	1.555	22.325	158.402

1.2.6. Relationen

OEK + PRI 2005/06	G	H	V	R	GY	GE	FW	alle F	WBK	BK	alle Schulformen
(1)	(2)	(3)	(4)	(5)	(6)	(7)	(8)	(9)	(10)	(11)	(12)=(2)...(11)
Relationen											
Schüler je Klasse	23,6	22,4	27,8	27,8	28,2	28,1	26,3	10,5			
Schüler je Regelklasse	23,5	22,7	27,3	27,9	28,3	28,2	25,9	11,0			
Unterricht je Klasse	27,5	37,0	40,9	33,5	30,6	37,9	46,1	35,9			
Schüler je VZLE	21,2	14,8	16,9	20,7	18,1	15,0	14,6	6,8	18,3	26,0	18,3
Unterricht je VZLE	24,7	24,3	24,9	24,9	22,2	22,0	25,6	23,1	19,4	22,8	23,5

(6), (7): Gymnasien und Gesamtschulen nur Sekundarstufe I bei Schüler je Klasse und Unterricht je Klasse.

1.3. Eckdaten der öffentlichen Schulen

1.3.1. Schulen

OEf 2005/06	G	H	V	R	GY	GE	alle F	WBK	BK	alle Schulformen
(1)	(2)	(3)	(4)	(5)	(6)	(7)	(8)	(9)	(10)	(11)=(2)...(10)
Schulen	3.416	723	1	511	521	202	657	47	265	6.343
darunter										
mit Früherziehung							24			24
mit Schulkindergarten							27			27
mit GanztagsSchülern	20	145	1	19	22	201	158			566
mit offenem Ganztagsbetrieb	1.294						80			1.374
mit Schule von 8 bis 1	2.489		1				145			2.635
mit 13plus Primarstufe	707						42			749
mit 13plus Sekundarst.		281		93	146	12	118			650
mit Profilklassen					29					29
mit BUS-Klassen		165				40	85			290
gem. §4 SchFG					4				14	18
selbständige Schule	83	30		15	43	16	34	1	51	273
mit Schülern mit SPFB	1.035	197		45	38	49	657		50	2.071
mit Schülern mit SPFB im gemeinsamen Unterricht	1.034	188		44	38	47			50	1.401
mit Schülern mit SPFB in Fördergruppen	4	27		1	1	3				36
mit Schwerstbehinderten	39	8		2	14	10	298			371

1.3.2. Schülerinnen und Schüler

OEf 2005/06	G	H	V	R	GY	GE	alle F	WBK	BK	alle Schulformen
(1)	(2)	(3)	(4)	(5)	(6)	(7)	(8)	(9)	(10)	(11)=(2)...(10)
Schülerinnen und Schüler	753.292	265.896	290	314.606	474.783	224.568	97.401	24.679	544.647	2.700.162
darunter										
Schülerinnen	369.255	113.751	142	154.057	249.090	111.801	35.201	12.051	236.709	1.282.057
ausgesiedelte Schülerinnen und Schüler	23.934	20.010	287	11.677	6.389	7.942	2.568	1.754	27.588	102.149
ausgesiedelte Schülerinnen ausländische Schülerinnen und Schüler	11.635	8.255	141	6.224	3.730	3.964	874	940	12.175	47.938
ausländische Schülerinnen	115.877	58.873	3	30.530	25.219	37.842	21.638	4.333	50.741	345.056
ausländische Schülerinnen Primarstufe	56.871	26.704	1	15.634	13.444	19.726	8.683	2.125	23.020	166.208
Sekundarstufe I	753.292		90				27.563			780.945
Sekundarstufe II		265.896	200	314.606	331.042	186.510	53.778			1.152.032
ohne Stufenzuordnung					143.741	38.058	1.731		544.647	728.177
in Regelklassen	374.595	259.673		314.264	328.579	185.648	85.473	14.329	24.679	39.008
an Schulen gem. §4 SchFG					3.832				1.536	5.368
GanztagsSchüler	4.522	53.626	290	10.215	10.951	185.426	24.772			289.802
im offenen Ganztagsbetrieb	58.922						1.640			60.562
in BUS-Klassen		2.364				519	882			3.765
in Profilklassen					1.983					1.983
mit Schule von 8 bis 1	79.205		15				2.678			81.898
mit 13plus Primarstufe	18.779						662			19.441
mit 13plus Sekundarstufe		12.845		3.849	8.216	5.919	2.235			33.064
mit sonderpäd. Förderbedarf	7.074	2.052		129	93	1.050	97.375		2.734	110.507
mit SPFB im gemeinsamen Unterricht	7.048	1.700		122	74	996			2.734	12.674
mit SPFB in sonderpäd. Fördergruppen	26	352		7	19	54				458
Schwerstbehinderte	79	19		8	27	24	10.008			10.165

Regelklassen meint die „normalen“ Klassen incl. der Klassen 10A und 10B der Hauptschule. Die Klassenarten BUS-Klasse, Vorbereitungs- und Auffangklassen sowie sonderpädagogische Fördergruppen sind keine Regelklassen. Auch die jahrgangsübergreifenden Klassen in der Primarstufe zählen nicht als Regelklassen.

1.3.3. Klassen

OEF 2005/06	G	H	V	R	GY	GE	alle F	WBK	BK	alle Schulformen
(1)	(2)	(3)	(4)	(5)	(6)	(7)	(8)	(9)	(10)	(11)=(2)...(10)
Klassen	31.905	11.847	12	11.362	11.790	6.612	9.080		26.159	108.767
darunter										
Primarstufe	31.905		3				2.931			34.839
Sekundarstufe I		11.847	9	11.362	11.790	6.612	4.213			45.833
Sekundarstufe II										
ohne Stufenzuordnung							1.936		26.159	28.095
Regelklassen	15.909	11.412		11.338	11.680	6.552	7.603			64.494
Ganztagsklassen	223	2.389	12	379	397	6.573	2.333			12.306
BUS-Klassen		168				40	81			289
Profilklassen					77					77
Schule von 8 bis 1	4.241		2				251			4.494
13plus Primarstufe	1.088						65			1.153
13plus Sekundarstufe		794		265	501	302	199			2.061
mit Schülern mit SPFB	3.134	766		75	48	284	9.080		237	13.624
mit Schüler mit SPFB im gemeinsamen Unterricht	3.126	695		74	43	278			237	4.453
sonderpädagogische Fördergruppen	8	73		1	5	6				93
mit Schwerstbehinderten	54	11		6	16	20	2.899			3.006

1.3.4. Unterrichtsstunden

OEF 2005/06	G	H	V	R	GY	GE	alle F	WBK	BK	alle Schulformen
(1)	(2)	(3)	(4)	(5)	(6)	(7)	(8)	(9)	(10)	(11)=(2)...(10)
Unterrichtsstunden	876.481	438.083	437	379.127	579.151	327.722	329.545	25.505	468.156	3.424.208
darunter										
Primarstufe	821.902		119				86.763			908.784
Sekundarstufe I		407.661	234	370.804	358.822	250.206	155.037			1.542.765
Sekundarstufe II					211.818	59.346	278		468.156	739.598
übergreifend oder ohne Stufenzuordnung	54.580	30.422	84	8.323	8.511	18.170	87.467	25.505		233.062

1.3.5. Lehrerinnen und Lehrer

OEF 2005/06	G	H	V	R	GY	GE	alle F	WBK	BK	alle Schulformen
(1)	(2)	(3)	(4)	(5)	(6)	(7)	(8)	(9)	(10)	(11)=(2)...(10)
Lehrerinnen und Lehrer	42.196	20.289	20	18.083	31.019	17.302	17.097	1.421	23.663	171.090
darunter										
Lehrerinnen	37.679	12.170	12	11.858	15.265	9.585	12.811	692	9.564	109.636
hauptamtliche und hauptberufliche Lehrkräfte	40.143	19.576	20	17.235	28.169	16.203	16.190	1.401	21.790	160.727
ha/hb Lehrerinnen	35.801	11.785	12	11.330	13.616	8.970	12.082	679	8.711	102.986
Vollzeitlehrereinheiten	35.527	17.997	18	15.216	26.242	14.939	14.333	1.320	20.570	146.161

1.3.6. Relationen

OEF 2005/06	G	H	V	R	GY	GE	alle F	WBK	BK	alle Schulformen
(1)	(2)	(3)	(4)	(5)	(6)	(7)	(8)	(9)	(10)	(11)=(2)...(10)
Relationen										
Schüler je Klasse	23,6	22,4	24,2	27,7	28,1	28,2	10,7			
Schüler je Regelklasse	23,5	22,8		27,7	28,1	28,3	11,2			
Unterricht je Klasse	27,5	37,0	36,4	33,4	30,4	37,8	36,3			
Schüler je VZLE	21,2	14,8	16,3	20,7	18,1	15,0	6,8	18,7	26,5	18,5
Unterricht je VZLE	24,7	24,3	24,5	24,9	22,1	21,9	23,0	19,3	22,8	23,4

(6), (7): Gymnasien und Gesamtschulen nur Sekundarstufe I bei Schüler je Klasse und Unterricht je Klasse. Eckdaten der privaten Ersatzschulen

1.4. Eckdaten der privaten Ersatzschulen

1.4.1. Schulen

PRI 2005/06	G	H	V	R	GY	GE	FW	alle F	WBK	BK	alle Schulformen
(1)	(2)	(3)	(4)	(5)	(6)	(7)	(8)	(9)	(10)	(11)	(12)=(2)...(11)
Schulen	26	7	1	44	105	15	49	74	8	92	421
darunter											
mit Früherziehung											
mit Schulkindergarten											
mit Ganztagschülern	6	1	1	3	5	9	13	36			74
mit offenem Ganztagsbetrieb	4						15	1			20
mit Schule von 8 bis 1	11						33	1			45
mit 13plus Primarstufe	3		1				12	1			17
mit 13plus Sekundarst.		1		9	32	3	11	2			58
mit Profilklassen					3						3
mit BUS-Klassen								1			1
gem. §4 SchFG											
selbständige Schule	1					1		2			4
mit Schülern mit SPFB	7	2		4	5	5	17	74		2	116
mit Schülern mit SPFB im gemeinsamen Unterricht	7	2		4	5	5				2	25
mit Schülern mit SPFB in Fördergruppen							2				2
mit Schwerstbehinderten	1	1		3	4	2	13	66		1	91

1.4.2. Schülerinnen und Schüler

PRI 2005/06	G	H	V	R	GY	GE	FW	alle F	WBK	BK	alle Schulformen
(1)	(2)	(3)	(4)	(5)	(6)	(7)	(8)	(9)	(10)	(11)	(12)=(2)...(11)
Schülerinnen und Schüler	4.643	1.260	461	23.091	94.294	8.780	18.147	12.423	3.711	36.454	203.264
darunter											
Schülerinnen	2.235	524	200	15.065	56.592	4.487	9.198	3.870	1.810	21.157	115.138
ausgesiedelte Schülerinnen und Schüler	891	315	34	323	1.207	370	1	391	158	885	4.575
ausgesiedelte Schülerinnen	437	131	14	179	770	188	1	116	87	465	2.388
ausländische Schülerinnen und Schüler	512	129	42	528	2.062	873	330	1.378	660	1.729	8.243
ausländische Schülerinnen	262	52	16	328	1.291	429	176	460	309	800	4.123
Primarstufe	4.643		105				2.929	501			8.178
Sekundarstufe I		1.260	356	23.091	64.365	7.325	8.863	2.192			107.452
Sekundarstufe II					29.929	1.455	2.976	5.124		36.454	75.938
ohne Stufenzuordnung							3.379	4.606	3.711		11.696
in Regelklassen	2.153	1.160	410	23.091	63.940	7.325	12.373	7.107			117.559
an Schulen gem. §4 SchFG											
an Ersatzschulen	4.643	1.260	461	23.091	94.294	8.780	18.147	12.423	3.711	36.454	203.264
Ganztagschüler	788	398	356	1.185	1.856	4.390	3.102	4.829			16.904
im offenen Ganztagsbetrieb	86						671				757
in BUS-Klassen								9			9
in Profilklassen					254						254
mit Schule von 8 bis 1	569						1.466	11			2.046
mit 13plus Primarstufe	106		36				221	58			421
mit 13plus Sekundarstufe		40		550	2.760	74	437	103			3.964
mit sonderpäd. Förderbedarf	160	18		8	11	272	2.004	12.423		10	14.906
mit SPFB im gemeinsamen Unterricht	160	18		8	11	272	1.900			10	2.379
mit SPFB in sonderpäd. Fördergruppen							104				104
Schwerstbehinderte	4	1		7	5	4	247	3.257		1	3.526

Regelklassen meint die „normalen“ Klassen incl. der Klassen 10A und 10B der Hauptschule. Die Klassenarten BUS-Klasse, Vorbereitungs- und Auffangklassen sowie sonderpädagogische Fördergruppen sind keine Regelklassen. Auch die jahrgangübergreifenden Klassen in der Primarstufe zählen nicht als Regelklassen.

1.4.3. Klassen

PRI 2005/06	G	H	V	R	GY	GE	FW	alle F	WBK	BK	alle Schulformen
(1)	(2)	(3)	(4)	(5)	(6)	(7)	(8)	(9)	(10)	(11)	(12)=(2)...(11)
Klassen	223	60	15	770	2.207	279	689	1.343		1.718	7.304
darunter											
Primarstufe	223		2				207	79			511
Sekundarstufe I		60	13	770	2.207	279	317	244			3.890
Sekundarstufe II							113				113
ohne Stufenzuordnung							52	1.020		1.718	2.790
Regelklassen	113	54	15	770	2.191	279	477	778			4.677
Ganztagsklassen	36	18	13	42	67	175	136	505			992
BUS-Klassen								1			1
Profilklassen					9						9
an Ersatzschulen	223	60	15	770	2.207	279	718	1.343		1.719	7.334
Schule von 8 bis 1	29						70	1			100
13plus Primarstufe	6		2				14	7			29
13plus Sekundarstufe		2		29	200	6	25	11			273
mit Schülern mit SPFB	72	10		5	9	79	187	1.343		3	1.708
mit Schüler mit SPFB im gemeinsamen Unterricht	72	10		5	9	79				3	178
sonderpädagogische Fördergruppen							10				10
mit Schwerstbehinderten	4	1		4	5	4	91	857		1	967

1.4.4. Unterrichtsstunden

PRI 2005/06	G	H	V	R	GY	GE	FW	alle F	WBK	BK	alle Schulformen
(1)	(2)	(3)	(4)	(5)	(6)	(7)	(8)	(9)	(10)	(11)	(12)=(2)...(11)
Unterrichtsstunden	6.363	2.114	667	27.124	119.056	13.379	31.777	44.781	4.629	40.722	290.612
darunter											
Primarstufe	6.016		101				5.331	2.467			13.915
Sekundarstufe I		2.102	532	26.478	69.792	10.768	12.204	9.678			131.554
Sekundarstufe II					47.584	2.325	5.436			40.722	96.067
übergreifend oder ohne Stufenzuordnung	347	12	34	646	1.680	286	8.806	32.636	4.629		49.076

1.4.5. Lehrerinnen und Lehrer

PRI 2005/06	G	H	V	R	GY	GE	FW	alle F	WBK	BK	alle Schulformen
(1)	(2)	(3)	(4)	(5)	(6)	(7)	(8)	(9)	(10)	(11)	(12)=(2)...(11)
Lehrerinnen und Lehrer	311	115	31	1.316	6.043	747	1.685	2.114	272	2.316	14.950
darunter											
Lehrerinnen	251	66	20	818	2.913	386	1.058	1.316	129	1.182	8.139
hauptamtliche und hauptberufliche Lehrkräfte	301	111	30	1.243	5.600	720	1.644	2.065	256	2.068	14.038
ha/hb Lehrerinnen	245	63	19	778	2.652	370	1.033	1.292	123	1.085	7.660
Vollzeitlehrereinheiten	248	84	27	1.069	5.151	579	1.243	1.851	235	1.756	12.241

1.4.6. Relationen

PRI 2005/06	G	H	V	R	GY	GE	FW	alle F	WBK	BK	alle Schulformen
(1)	(2)	(3)	(4)	(5)	(6)	(7)	(8)	(9)	(10)	(11)	(12)=(2)...(11)
Relationen											
Schüler je Klasse	20,8	21,0	30,7	30,0	29,2	26,3	26,3	9,3			
Schüler je Regelklasse	19,1	21,5	27,3	30,0	29,2	26,3	25,9	9,1			
Unterricht je Klasse	28,5	35,2	44,5	35,2	31,6	38,6	46,1	33,3			
Schüler je VZLE	18,8	15,0	17,4	21,6	18,3	15,2	14,6	6,7	15,8	20,8	16,6
Unterricht je VZLE	25,7	25,2	25,1	25,4	23,1	23,1	25,6	24,2	19,7	23,2	23,7

(6), (7): Gymnasien und Gesamtschulen nur Sekundarstufe I bei Schüler je Klasse und Unterricht je Klasse.

1.5. Eckdaten nach den Verwaltungsbezirken

1.5.1. Schulen

2005/06:		G	H	V	R	GY	GE	FW	F G/H	F R/GY	F BK	BK	WBK	Insg.	
Schulen (Anzahl)															
Reg. Bez. Düsseldorf	111 Krfr.Stadt Düsseldorf	93	14		13	21	6	1	21			15	3	187	
	112 Krfr.Stadt Duisburg	89	19		10	13	13		17			10	1	172	
	113 Krfr.Stadt Essen	106	14		15	21	8	1	22		2	14	3	206	
	114 Krfr.Stadt Krefeld	38	8		5	9	4	1	9		1	4	1	80	
	116 Krfr.Stadt Mönchengladbach	46	12		4	10	5	1	11			7	1	97	
	117 Krfr.Stadt Mülheim an der Ruhr	28	4		3	5	3	1	4			2		50	
	119 Krfr.Stadt Oberhausen	41	7		3	5	4		6			3	1	70	
	120 Krfr.Stadt Remscheid	22	6		2	4	2	1	4			3	1	45	
	122 Krfr.Stadt Solingen	25	5		3	4	3		6		1	5		52	
	124 Krfr.Stadt Wuppertal	66	12	1	7	9	5	3	12			8	3	126	
	154 Kreis Kleve	62	21		10	12	1		12			6		124	
	158 Kreis Mettmann	96	16		18	17	5	2	19			5	1	179	
	162 Rhein-Kreis Neuss	85	12		14	17	5		12			6	2	153	
	166 Kreis Viersen	57	11		8	11	4		10			2	1	104	
	170 Kreis Wesel	90	19		14	14	9	1	14		2	7		170	
	Reg. Bez. Düsseldorf (Insgesamt)		944	180	1	129	172	77	12	179		6	97	18	1.815
	Reg. Bez. Köln	313 Krfr.Stadt Aachen	43	6		4	11	3	1	13		1	7	2	91
314 Krfr.Stadt Bonn		53	7		9	19	3	2	10			5	2	110	
315 Krfr.Stadt Köln		148	30		24	33	10	2	32	1		27	4	311	
316 Krfr.Stadt Leverkusen		28	4		3	5	2		4			4		50	
354 Kreis Aachen		64	12		10	10	3		13			4	1	117	
358 Kreis Düren		58	13		10	10	4		10			5		110	
362 Rhein-Erft-Kreis		79	14		15	14	4	1	18		1	8		154	
366 Kreis Euskirchen		43	12		7	9	1		12			3		87	
370 Kreis Heinsberg		59	11		8	7	3	1	8			4	1	102	
374 Oberbergischer Kreis		62	12		14	11	4	1	13			5		122	
378 Rhein.-Berg. Kreis		55	9		10	10	2	1	10			4		101	
382 Rhein-Sieg Kreis		105	22		17	23	3	1	20		2	4	1	198	
Reg. Bez. Köln (Insgesamt)		797	152		131	162	42	10	163	1	4	80	11	1.553	
Reg. Bez. Münster	512 Krfr.Stadt Bottrop	27	4		3	3	2		5			1		45	
	513 Krfr.Stadt Gelsenkirchen	50	8		6	7	5		14			5	2	97	
	515 Krfr.Stadt Münster	46	8		9	14	1	1	12			11	3	105	
	554 Kreis Borken	78	28		17	12	1		14		1	9	3	163	
	558 Kreis Coesfeld	43	11		9	10	3		7			4		87	
	562 Kreis Recklinghausen	122	25		21	20	11	1	28			11		239	
	566 Kreis Steinfurt	94	25		19	15	3		17			11	2	186	
	570 Kreis Warendorf	61	20		11	12	1	1	11			5		122	
	Reg. Bez. Münster (Insgesamt)		521	129		95	93	27	3	108		1	57	10	1.044
Reg. Bez. Detmold	711 Krfr.Stadt Bielefeld	49	11		10	10	6	2	15		1	10	3	117	
	754 Kreis Gütersloh	75	16		13	12	3	1	15			6		141	
	758 Kreis Herford	54	5		10	8	6		9			8		100	
	762 Kreis Höxter	42	12		9	10			11		1	5		90	
	766 Kreis Lippe	71	19		13	12	4	1	17			6		143	
	770 Kreis Minden-Lübbecke	77	14		11	9	6	1	16			4	1	139	
	774 Kreis Paderborn	65	17		12	9	2	1	15		2	8	2	133	
Reg. Bez. Detmold (Insgesamt)		433	94		78	70	27	6	98		4	47	6	863	
Reg. Bez. Arnsberg	911 Krfr.Stadt Bochum	63	9		8	11	6	3	17			8	1	126	
	913 Krfr.Stadt Dortmund	93	17		14	15	9	3	20	1	2	14	3	191	
	914 Krfr.Stadt Hagen	37	8		6	8	3	1	7			6	1	77	
	915 Krfr.Stadt Hamm	28	10		6	6	2	1	8			5		66	
	916 Krfr.Stadt Herne	29	7		4	5	3	2	8			2		60	
	954 Ennepe-Ruhr-Kreis	67	14		11	10	5	3	11		1	4		126	
	958 Hochsauerlandkreis	84	23		12	12			21		1	9	1	163	
	962 Märkischer Kreis	90	26		16	15	4	2	19			10		182	
	966 Kreis Olpe	44	9		6	6			10			1		76	
	970 Kreis Siegen-Wittgenstein	76	19		15	14	3	2	11			4	2	146	
	974 Kreis Soest	62	20		11	13	1	1	15		1	6	1	131	
978 Kreis Unna	74	13	1	13	14	8		14			7	1	145		
Reg. Bez. Arnsberg (Insgesamt)		747	175	1	122	129	44	18	161	1	5	76	10	1.489	
NRW (Insgesamt)		3.442	730	2	555	626	217	49	709	2	20	357	55	6.764	

1.5.2. Schülerinnen und Schüler

2005/06: Schülerinnen und Schüler		G	H	V	R	GY	GE	FW	F G/H	F R/GY	F BK	BK	WBK	Insg.	
Reg. Bez. Düsseldorf	111 Krfr.Stadt Düsseldorf	18.740	5.296		6.952	17.485	5.220	476	3.420			27.516	1.197	86.302	
	112 Krfr.Stadt Duisburg	20.297	6.109		6.160	12.362	13.129		2.711			18.474	386	79.628	
	113 Krfr.Stadt Essen	20.870	4.949		8.980	18.880	9.200	668	3.703		1.343	19.846	1.285	89.724	
	114 Krfr.Stadt Krefeld	9.330	3.168		3.657	7.248	4.245	430	1.546		322	10.512	395	40.853	
	116 Krfr.Stadt Mönchengladbach	10.885	4.981		3.117	8.509	4.463	401	1.782			10.134	647	44.919	
	117 Krfr.Stadt Mülheim an der Ruhr	6.215	1.301		2.248	4.899	3.817	495	651			3.977		23.603	
	119 Krfr.Stadt Oberhausen	8.654	2.697		2.841	5.320	4.753		1.029			5.970	370	31.634	
	120 Krfr.Stadt Remscheid	4.835	2.246		1.661	3.351	2.513	459	698			3.676	222	19.661	
	122 Krfr.Stadt Solingen	6.797	2.203		2.249	4.210	4.010		774		23	4.610		24.876	
	124 Krfr.Stadt Wuppertal	13.449	4.867	461	4.726	9.859	5.912	826	1.827			11.432	1.137	54.496	
	154 Kreis Kleve	13.958	8.121		7.035	9.305	1.148		1.736			9.369		50.672	
	158 Kreis Mettmann	20.283	5.662		10.482	14.927	5.654	668	2.300			8.596	212	68.784	
	162 Rhein-Kreis Neuss	19.084	5.364		8.422	16.513	4.952		1.758			10.135	799	67.027	
	166 Kreis Viersen	13.924	5.093		5.693	10.826	4.133		1.563			5.407	532	47.171	
	170 Kreis Wesel	19.846	6.284		9.611	13.719	9.442	463	2.301		525	11.880		74.071	
	Reg. Bez. Düsseldorf (Insgesamt)		207.167	68.341	461	83.834	157.413	82.591	4.886	27.799		2.213	161.534	7.182	803.421
	Reg. Bez. Köln	313 Krfr.Stadt Aachen	8.633	2.512		2.491	9.901	3.744	556	1.750		58	11.743	921	42.309
314 Krfr.Stadt Bonn		11.628	2.820		4.227	16.471	3.505	611	1.341			13.602	1.621	55.826	
315 Krfr.Stadt Köln		35.583	11.523		12.916	27.815	10.105	598	5.285	261		44.358	3.314	151.758	
316 Krfr.Stadt Leverkusen		6.366	1.539		2.773	6.363	2.972		643			6.720		27.376	
354 Kreis Aachen		13.778	4.317		6.336	9.612	3.239		1.659			7.258	441	46.640	
358 Kreis Düren		12.213	4.236		5.236	8.719	4.095		1.446			6.555		42.500	
362 Rhein-Erft-Kreis		19.818	6.665		9.443	15.412	3.805	407	2.276		642	8.842		67.310	
366 Kreis Euskirchen		8.753	4.101		4.245	7.594	1.071		1.496			4.876		32.136	
370 Kreis Heinsberg		11.881	5.012		5.816	8.528	3.007	123	1.419			6.856	416	43.058	
374 Oberbergischer Kreis		13.715	5.026		7.414	9.068	4.328	481	1.560			7.291		48.883	
378 Rhein-Berg. Kreis		12.626	3.850		5.874	10.322	2.347	375	1.486			4.753		41.633	
382 Rhein-Sieg Kreis		27.088	9.907		10.486	20.383	3.949	427	2.544		257	9.185	453	84.679	
Reg. Bez. Köln (Insgesamt)		182.082	61.508		77.257	150.188	46.167	3.578	22.905	261	957	132.039	7.166	684.108	
Reg. Bez. Münster	512 Krfr.Stadt Bottrop	4.926	1.152		2.073	3.122	2.350		470			2.213		16.306	
	513 Krfr.Stadt Gelsenkirchen	10.662	2.714		4.029	6.041	6.537		2.322			10.627	1.389	44.321	
	515 Krfr.Stadt Münster	9.930	3.027		4.652	11.711	1.489	457	2.387			17.817	1.180	52.650	
	554 Kreis Borken	19.043	10.840		11.129	11.447	153		2.619		299	13.564	969	70.063	
	558 Kreis Coesfeld	11.375	4.139		5.545	7.507	2.795		968			6.907		39.236	
	562 Kreis Recklinghausen	26.527	7.823		12.911	18.896	11.617	451	3.828			20.394		102.447	
	566 Kreis Steinfurt	22.313	9.348		11.976	15.526	2.871		2.730			13.991	635	79.390	
	570 Kreis Warendorf	13.822	6.390		7.055	9.363	1.129	235	1.352			7.330		46.676	
	Reg. Bez. Münster (Insgesamt)		118.598	45.433		59.370	83.613	28.941	1.143	16.676		299	92.843	4.173	451.089
Reg. Bez. Detmold	711 Krfr.Stadt Bielefeld	13.319	3.471		5.239	9.678	5.658	544	2.376		375	16.771	1.503	58.934	
	754 Kreis Gütersloh	17.381	6.178		8.909	11.035	3.766	338	1.713			9.591		58.911	
	758 Kreis Herford	11.545	2.077		5.541	7.911	6.547		1.294			10.082		44.997	
	762 Kreis Höxter	7.195	3.623		4.785	7.391			1.077		444	4.863		29.378	
	766 Kreis Lippe	16.621	6.352		7.688	10.709	4.572	428	2.245			9.710		58.325	
	770 Kreis Minden-Lübbecke	14.907	5.064		6.686	10.812	5.503	382	2.171			10.221	547	56.293	
	774 Kreis Paderborn	14.158	6.200		7.096	8.746	2.216	557	2.165		309	11.774	912	54.133	
Reg. Bez. Detmold (Insgesamt)		95.126	32.965		45.944	66.282	28.262	2.249	13.041		1.128	73.012	2.962	360.971	
Reg. Bez. Arnsberg	911 Krfr.Stadt Bochum	12.904	3.270		5.258	10.373	6.005	1.419	2.432			12.560	1.108	55.329	
	913 Krfr.Stadt Dortmund	22.444	5.894		9.069	14.407	9.372	1.137	3.467	288	1.032	21.567	1.838	90.515	
	914 Krfr.Stadt Hagen	8.162	3.070		3.169	5.857	3.604	403	1.038			9.335	1.645	36.283	
	915 Krfr.Stadt Hamm	8.133	3.433		3.717	5.188	2.385	362	1.158			6.359		30.735	
	916 Krfr.Stadt Herne	6.528	2.019		2.428	4.198	3.153	1.031	1.004			3.963		24.324	
	954 Ennepe-Ruhr-Kreis	13.087	3.983		6.093	9.503	5.035	885	1.407		520	6.565		47.078	
	958 Hochsauerlandkreis	12.688	7.364		6.990	9.387			2.019		320	11.437	272	50.477	
	962 Märkischer Kreis	19.847	9.345		9.894	12.455	4.987	303	2.548			15.626		75.005	
	966 Kreis Olpe	6.795	3.910		3.327	5.128			1.387			3.915		24.462	
	970 Kreis Siegen-Wittgenstein	12.417	5.400		6.898	10.718	2.901	518	1.345			9.869	792	50.858	
	974 Kreis Soest	13.896	6.383		7.184	11.454	822	233	2.113		304	9.916	716	53.021	
978 Kreis Unna	18.061	4.838	290	7.265	12.913	9.123		2.163			10.561	536	65.750		
Reg. Bez. Arnsberg (Insgesamt)		154.962	58.909	290	71.292	111.581	47.387	6.291	22.081	288	2.176	121.673	6.907	603.837	
NRW (Insgesamt)		757.935	267.156	751	337.697	569.077	233.348	18.147	102.502	549	6.773	581.101	28.390	2.903.426	

1.5.3. Lehrkräfte (hauptamtliche bzw. hauptberufliche)

2005/06: ha/hb-Lehrkräfte		G	H	V	R	GY	GE	FW	F G/H	F R/GY	F BK	BK	WBK	Insg.	
Reg. Bez. Düsseldorf	111 Krfr.Stadt Düsseldorf	1.012	374		386	1.036	446	34	588			1.008	70	4.954	
	112 Krfr.Stadt Duisburg	1.138	461		342	721	941		469			711	19	4.802	
	113 Krfr.Stadt Essen	1.113	353		496	1.149	671	75	623		172	762	75	5.489	
	114 Krfr.Stadt Krefeld	512	242		212	432	310	33	297		23	416	14	2.491	
	116 Krfr.Stadt Mönchengladbach	571	355		168	486	320	29	343			405	31	2.708	
	117 Krfr.Stadt Mülheim an der Ruhr	339	104		124	291	274	41	112			163		1.448	
	119 Krfr.Stadt Oberhausen	468	192		142	323	342		144			237	31	1.879	
	120 Krfr.Stadt Remscheid	270	176		88	204	172	29	109			141	10	1.199	
	122 Krfr.Stadt Solingen	391	163		116	250	269		137		6	196		1.528	
	124 Krfr.Stadt Wuppertal	737	356	30	258	597	424	101	319			473	69	3.364	
	154 Kreis Kleve	728	512		376	533	79		298			402		2.928	
	158 Kreis Mettmann	1.083	420		604	888	412	60	390			381	14	4.252	
	162 Rhein-Kreis Neuss	1.009	384		485	967	347		282			415	51	3.940	
	166 Kreis Viersen	729	334		299	620	286		246			208	33	2.755	
	170 Kreis Wesel	1.046	456		532	780	650	35	430		22	534		4.485	
	Reg. Bez. Düsseldorf (Insgesamt)		11.146	4.882	30	4.628	9.277	5.943	437	4.787		223	6.452	417	48.222
	Reg. Bez. Köln	313 Krfr.Stadt Aachen	465	206		147	618	260	57	335		11	460	41	2.600
314 Krfr.Stadt Bonn		635	231		250	1.010	271	65	268			491	99	3.320	
315 Krfr.Stadt Köln		1.904	868		710	1.679	806	47	948	59		1.714	192	8.927	
316 Krfr.Stadt Leverkusen		332	138		154	385	213		111			289		1.622	
354 Kreis Aachen		732	304		342	567	226		267			334	39	2.811	
358 Kreis Düren		632	314		289	514	280		274			288		2.591	
362 Rhein-Erft-Kreis		984	474		510	937	259	36	372		32	404		4.008	
366 Kreis Euskirchen		437	283		227	445	76		267			224		1.959	
370 Kreis Heinsberg		591	347		315	495	194	12	204			288	37	2.483	
374 Oberbergischer Kreis		695	387		412	522	292	36	269			294		2.907	
378 Rhein.-Berg. Kreis		667	288		304	624	166	32	297			219		2.597	
382 Rhein-Sieg Kreis		1.403	731		586	1.236	298	33	459		36	372	30	5.184	
Reg. Bez. Köln (Insgesamt)		9.477	4.571		4.246	9.032	3.341	318	4.071	59	79	5.377	438	41.009	
Reg. Bez. Münster	512 Krfr.Stadt Bottrop	264	91		117	172	174		76			100		994	
	513 Krfr.Stadt Gelsenkirchen	590	226		211	357	485		377			385	62	2.693	
	515 Krfr.Stadt Münster	558	247		281	728	100	27	418			695	78	3.132	
	554 Kreis Borken	978	715		581	663	17		423	15	544	43	3.979		
	558 Kreis Coesfeld	617	285		318	452	209		192			341		2.414	
	562 Kreis Recklinghausen	1.373	620		693	1.093	867	35	645			882		6.208	
	566 Kreis Steinfurt	1.157	699		647	907	210		479			642	39	4.780	
	570 Kreis Warendorf	729	469		390	559	94	27	233			332		2.833	
	Reg. Bez. Münster (Insgesamt)		6.266	3.352		3.238	4.931	2.156	89	2.843		15	3.921	222	27.033
Reg. Bez. Detmold	711 Krfr.Stadt Bielefeld	745	299		300	623	434	74	477		17	668	88	3.725	
	754 Kreis Gütersloh	962	469		488	663	282	27	277			411		3.579	
	758 Kreis Herford	654	186		310	470	462		236			450		2.768	
	762 Kreis Höxter	380	265		245	429			196		21	251		1.787	
	766 Kreis Lippe	920	535		416	644	324	36	359			443		3.677	
	770 Kreis Minden-Lübbecke	830	401		366	626	396	27	388			423	31	3.488	
	774 Kreis Paderborn	755	482		396	528	167	50	379		17	501	59	3.334	
Reg. Bez. Detmold (Insgesamt)		5.246	2.637		2.521	3.983	2.065	214	2.312		55	3.147	178	22.358	
Reg. Bez. Arnsberg	911 Krfr.Stadt Bochum	719	239		291	598	484	147	416			458	55	3.407	
	913 Krfr.Stadt Dortmund	1.226	423		499	847	675	120	606	43	46	818	117	5.420	
	914 Krfr.Stadt Hagen	436	237		170	359	264	30	145			332	91	2.064	
	915 Krfr.Stadt Hamm	423	259		200	327	165	28	171			287		1.860	
	916 Krfr.Stadt Herne	341	160		133	243	234	96	151			188		1.546	
	954 Ennepe-Ruhr-Kreis	721	333		340	558	352	73	263		47	279		2.966	
	958 Hochsauerlandkreis	660	467		367	544			325		25	525	18	2.931	
	962 Märkischer Kreis	1.048	684		529	732	337	24	421			711		4.486	
	966 Kreis Olpe	361	261		171	281			237			136		1.447	
	970 Kreis Siegen-Wittgenstein	671	372		363	633	189	48	190			339	52	2.857	
	974 Kreis Soest	743	451		397	679	67	20	347		42	442	40	3.228	
978 Kreis Unna	960	359	20	385	745	651		336			446	29	3.931		
Reg. Bez. Arnsberg (Insgesamt)		8.309	4.245	20	3.845	6.546	3.418	586	3.608	43	160	4.961	402	36.143	
NRW (Insgesamt)		40.444	19.687	50	18.478	33.769	16.923	1.644	17.621	102	532	23.858	1.657	174.765	

1.5.3.1. Anteil männlicher halhb-Lehrkräfte

2005/06: Anteil männlicher halhb-Lehrkräfte		G	H	V	R	GY	GE	FW	F G/H	F R/GY	F BK	BK	WBK	Insg.	
Reg. Bez. Düsseldorf	111 Krfr.Stadt Düsseldorf	7,0%	33,2%		29,0%	49,0%	43,5%	47,1%	20,9%			55,1%	64,3%	35,3%	
	112 Krfr.Stadt Duisburg	12,7%	40,3%		40,1%	50,9%	47,5%		23,2%			60,8%	47,4%	38,1%	
	113 Krfr.Stadt Essen	9,5%	40,2%		32,9%	47,0%	41,9%	32,0%	26,3%		52,9%	58,5%	46,7%	36,3%	
	114 Krfr.Stadt Krefeld	9,4%	36,0%		24,5%	45,1%	44,2%	33,3%	19,9%		65,2%	57,9%	71,4%	34,3%	
	116 Krfr.Stadt Mönchengladbach	11,6%	42,0%		36,3%	59,3%	37,2%	41,4%	26,8%			53,8%	41,9%	37,6%	
	117 Krfr.Stadt Mülheim an der Ruhr	7,4%	38,5%		28,2%	51,2%	37,6%	36,6%	25,0%			55,8%		33,6%	
	119 Krfr.Stadt Oberhausen	10,3%	40,6%		36,6%	48,0%	45,0%		27,1%			57,4%	51,6%	36,1%	
	120 Krfr.Stadt Remscheid	10,0%	41,5%		37,5%	50,0%	44,8%	37,9%	26,6%			63,8%	40,0%	37,2%	
	122 Krfr.Stadt Solingen	12,0%	30,7%		36,2%	53,2%	40,5%		28,5%		50,0%	54,1%		34,6%	
	124 Krfr.Stadt Wuppertal	7,9%	38,2%	36,7%	31,0%	50,4%	43,9%	46,5%	23,2%			60,0%	49,3%	36,0%	
	154 Kreis Kleve	12,6%	47,9%		36,7%	54,6%	55,7%		29,5%			60,0%		38,9%	
	158 Kreis Mettmann	5,0%	32,9%		29,1%	51,6%	36,7%	36,7%	27,4%			55,6%	28,6%	31,1%	
	162 Rhein-Kreis Neuss	8,1%	39,3%		31,8%	48,5%	43,2%		28,4%			58,1%	58,8%	34,4%	
	166 Kreis Viersen	10,0%	44,6%		34,4%	54,2%	45,5%		26,8%			62,0%	54,5%	36,4%	
	170 Kreis Wesel	10,7%	46,7%		35,3%	55,1%	46,3%	34,3%	31,2%		54,5%	52,8%		37,5%	
	Reg. Bez. Düsseldorf (Insgesamt)	9,4%	40,2%	36,7%	33,0%	50,9%	43,5%	38,9%	25,7%			54,3%	57,4%	52,3%	35,9%
	Reg. Bez. Köln	313 Krfr.Stadt Aachen	8,4%	27,7%		32,7%	46,6%	36,5%	26,3%	17,6%		54,5%	55,7%	53,7%	34,0%
314 Krfr.Stadt Bonn		7,2%	27,3%		27,6%	46,8%	40,6%	35,4%	22,0%			51,1%	38,4%	34,1%	
315 Krfr.Stadt Köln		10,0%	33,8%		30,4%	45,7%	44,2%	34,0%	19,7%	32,2%		55,5%	41,1%	34,5%	
316 Krfr.Stadt Leverkusen		8,1%	31,2%		23,4%	48,3%	46,0%		25,2%			65,1%		37,4%	
354 Kreis Aachen		10,0%	36,5%		33,9%	51,3%	43,4%		22,1%			60,2%	43,6%	34,4%	
358 Kreis Düren		11,9%	44,3%		30,4%	52,9%	43,9%		23,0%			57,6%		35,7%	
362 Rhein-Erft-Kreis		7,6%	31,6%		29,0%	46,7%	40,2%	33,3%	19,4%		43,8%	51,5%		30,5%	
366 Kreis Euskirchen		11,2%	36,4%		35,7%	54,6%	47,4%		25,5%			56,7%		36,1%	
370 Kreis Heinsberg		15,2%	44,7%		43,2%	53,5%	46,4%	16,7%	28,4%			55,2%	59,5%	39,3%	
374 Oberbergischer Kreis		12,4%	38,8%		38,1%	53,3%	46,2%	33,3%	30,5%			62,2%		37,3%	
378 Rhein.-Berg. Kreis		8,1%	31,6%		33,2%	46,3%	48,2%	34,4%	23,2%			51,1%		31,1%	
382 Rhein-Sieg Kreis		7,6%	33,5%		27,5%	47,1%	45,0%	24,2%	21,6%		66,7%	60,5%	56,7%	30,9%	
Reg. Bez. Köln (Insgesamt)	9,6%	35,0%		32,0%	48,4%	43,7%	31,1%	22,2%		32,2%	55,7%	56,3%	44,5%	34,1%	
Reg. Bez. Münster	512 Krfr.Stadt Bottrop	11,4%	39,6%		30,8%	58,1%	52,9%		31,6%			60,0%		38,0%	
	513 Krfr.Stadt Gelsenkirchen	13,2%	44,2%		29,9%	51,8%	44,3%		21,0%			64,9%	41,9%	37,0%	
	515 Krfr.Stadt Münster	9,3%	35,2%		27,4%	49,6%	53,0%	40,7%	22,5%			60,0%	48,7%	38,0%	
	554 Kreis Borken	13,9%	48,3%		40,4%	58,8%	47,1%		33,1%		73,3%	62,9%	62,8%	41,1%	
	558 Kreis Coesfeld	11,2%	33,7%		33,6%	54,4%	42,6%		28,1%			53,4%		34,9%	
	562 Kreis Recklinghausen	11,9%	42,4%		33,3%	54,2%	47,9%	34,3%	27,6%			60,0%		38,4%	
	566 Kreis Steinfurt	11,5%	38,2%		33,5%	55,6%	42,9%		28,0%			62,1%	51,3%	36,9%	
	570 Kreis Warendorf	8,5%	32,8%		31,3%	55,6%	39,4%	25,9%	24,5%			59,9%		33,5%	
Reg. Bez. Münster (Insgesamt)	11,5%	40,2%		33,6%	54,5%	46,3%	33,7%	26,7%			73,3%	60,6%	50,0%	37,5%	
Reg. Bez. Detmold	711 Krfr.Stadt Bielefeld	10,1%	38,8%		32,3%	49,6%	48,4%	41,9%	26,0%		70,6%	61,1%	55,7%	38,4%	
	754 Kreis Gütersloh	10,3%	42,2%		38,7%	51,4%	44,7%	37,0%	26,7%			64,2%		36,4%	
	758 Kreis Herford	10,6%	41,4%		40,6%	54,9%	50,6%		34,3%			56,4%		39,7%	
	762 Kreis Höxter	15,0%	46,0%		42,4%	58,5%			30,6%		66,7%	64,1%		43,0%	
	766 Kreis Lippe	12,0%	41,1%		40,1%	53,7%	46,3%	33,3%	30,6%			59,6%		37,5%	
	770 Kreis Minden-Lübbecke	15,1%	45,6%		39,9%	54,8%	48,0%	51,9%	29,4%			60,3%	80,6%	40,0%	
	774 Kreis Paderborn	12,8%	42,5%		31,3%	46,8%	44,3%	52,0%	26,1%		47,1%	58,9%	57,6%	36,3%	
Reg. Bez. Detmold (Insgesamt)	12,0%	42,5%		37,8%	52,6%	47,7%	43,5%	28,6%			61,8%	60,4%	60,7%	38,4%	
Reg. Bez. Arnsberg	911 Krfr.Stadt Bochum	8,3%	37,7%		32,3%	54,2%	41,3%	35,4%	25,2%			59,2%	47,3%	35,9%	
	913 Krfr.Stadt Dortmund	9,5%	36,9%		30,7%	52,2%	44,3%	33,3%	24,3%	23,3%	58,7%	60,6%	59,0%	36,1%	
	914 Krfr.Stadt Hagen	8,3%	36,3%		36,5%	54,3%	45,5%	43,3%	26,2%			63,0%	52,7%	39,1%	
	915 Krfr.Stadt Hamm	14,7%	34,0%		37,5%	52,0%	47,9%	39,3%	32,7%			57,1%		37,9%	
	916 Krfr.Stadt Herne	13,2%	45,0%		33,1%	56,4%	44,9%	46,9%	33,1%			59,6%		39,5%	
	954 Ennepe-Ruhr-Kreis	9,8%	39,3%		33,8%	52,9%	43,8%	30,1%	29,7%		70,2%	57,3%		35,7%	
	958 Hochsauerlandkreis	16,7%	49,9%		44,1%	59,4%			30,8%		76,0%	61,1%	38,9%	43,5%	
	962 Märkischer Kreis	13,8%	40,9%		41,4%	56,7%	46,3%	29,2%	28,7%			63,3%		40,0%	
	966 Kreis Olpe	19,7%	48,7%		49,1%	58,4%			26,2%			65,4%		41,3%	
	970 Kreis Siegen-Wittgenstein	20,6%	54,8%		43,3%	59,6%	46,0%	43,8%	30,5%			71,1%	67,3%	46,1%	
	974 Kreis Soest	14,7%	41,5%		35,8%	55,2%	41,8%	40,0%	25,4%		38,1%	58,1%	57,5%	38,2%	
978 Kreis Unna	12,1%	43,2%	40,0%	36,1%	54,4%	50,7%		26,2%			63,2%	51,7%	39,1%		
Reg. Bez. Arnsberg (Insgesamt)	13,0%	42,6%	40,0%	37,6%	55,3%	45,6%	37,4%	27,5%	23,3%	59,4%	61,5%	55,5%	39,0%		
NRW (Insgesamt)	10,9%	39,8%	38,0%	34,5%	51,8%	44,8%	37,2%	25,8%	28,4%	57,3%	58,9%	51,6%	36,7%		

1.5.4. Migrantinnen und Migranten

2005/06: Migrantinnen und Migranten		G	H	V	R	GY	GE	FW	F G/H	F R/GY	F BK	BK	WBK	Insg.
Reg. Bez. Düsseldorf	111 Krfr.Stadt Düsseldorf	4.370	1.970		1.724	2.455	1.748	20	907			3.879	250	17.323
	112 Krfr.Stadt Duisburg	7.645	2.368		995	1.243	3.790		861			3.075	66	20.043
	113 Krfr.Stadt Essen	4.412	1.626		987	1.258	2.091	16	1.086		156	2.058	241	13.931
	114 Krfr.Stadt Krefeld	1.844	935		752	638	714	8	256		75	1.484	135	6.841
	116 Krfr.Stadt Mönchengladbach	2.238	1.369		402	404	763	4	271			906	180	6.537
	117 Krfr.Stadt Mülheim an der Ruhr	1.109	436		370	280	573	5	176			461		3.410
	119 Krfr.Stadt Oberhausen	2.093	877		315	389	1.048		304			956	17	5.999
	120 Krfr.Stadt Remscheid	1.362	852		249	267	640	4	238			1.020	88	4.720
	122 Krfr.Stadt Solingen	1.481	1.012		349	250	764		257		3	881		4.997
	124 Krfr.Stadt Wuppertal	3.580	1.923	76	941	811	1.206	17	538			2.168	326	11.586
	154 Kreis Kleve	1.165	969		267	219	30		177			468		3.295
	158 Kreis Mettmann	2.264	1.900		1.387	964	1.156	7	622			1.378	67	10.745
	162 Rhein-Kreis Neuss	2.946	1.562		1.157	955	728		389			1.587	165	9.489
	166 Kreis Viersen	1.323	953		339	372	351		154			443	56	3.991
170 Kreis Wesel	2.855	1.538		624	566	1.393	2	349		27	1.540		8.894	
Reg. Bez. Düsseldorf (Insgesamt)	41.687	20.290	76	10.858	11.071	16.995	83	6.585			261	22.304	1.591	131.801
Reg. Bez. Köln	313 Krfr.Stadt Aachen	2.089	1.060		590	762	447	11	393		6	1.343	330	7.031
	314 Krfr.Stadt Bonn	2.369	1.213		1.007	1.070	484	8	296			1.908	352	8.707
	315 Krfr.Stadt Köln	10.353	5.249		3.740	3.566	2.703	11	1.722	27		7.122	865	35.358
	316 Krfr.Stadt Leverkusen	1.393	471		380	333	661		185			918		4.341
	354 Kreis Aachen	2.130	1.125		576	534	632		267			888	28	6.180
	358 Kreis Düren	1.527	891		375	380	678		247			715		4.813
	362 Rhein-Erft-Kreis	2.985	2.173		1.007	759	572	3	502		107	1.164		9.272
	366 Kreis Euskirchen	861	731		305	221	75		212			607		3.012
	370 Kreis Heinsberg	1.274	1.052		527	394	197	3	216			881	416	4.960
	374 Oberbergischer Kreis	2.123	1.593		879	405	713	2	318			962		6.995
	378 Rhein-Berg. Kreis	1.300	962		497	260	174	10	243			528		3.974
	382 Rhein-Sieg Kreis	4.194	2.933		1.320	973	537	2	552		33	1.361	108	12.013
Reg. Bez. Köln (Insgesamt)	32.598	19.453		11.203	9.657	7.873	50	5.153	27		146	18.397	2.099	106.656
Reg. Bez. Münster	512 Krfr.Stadt Bottrop	995	303		212	104	596		136			246		2.592
	513 Krfr.Stadt Gelsenkirchen	3.636	1.066		696	584	2.175		822			1.266	342	10.587
	515 Krfr.Stadt Münster	1.608	1.031		549	489	22	6	545			1.580	187	6.017
	554 Kreis Borken	1.413	1.195		371	191	6		421		14	448	202	4.261
	558 Kreis Coesfeld	678	662		333	133	127		153			593		2.679
	562 Kreis Recklinghausen	5.193	2.436		1.303	752	2.826	9	978			2.378		15.875
	566 Kreis Steinfurt	2.444	2.085		894	532	334		720			1.688	186	8.883
	570 Kreis Warendorf	2.003	1.599		689	590	359		311			1.262		6.813
Reg. Bez. Münster (Insgesamt)	17.970	10.377		5.047	3.375	6.445	15	4.086			14	9.461	917	57.707
Reg. Bez. Detmold	711 Krfr.Stadt Bielefeld	3.749	1.991		1.221	886	1.051	5	797		68	2.894	259	12.921
	754 Kreis Gütersloh	2.622	2.036		1.153	695	707	3	486			1.892		9.594
	758 Kreis Herford	2.318	700		831	424	1.470		370			1.673		7.786
	762 Kreis Höxter	1.118	925		653	394			172		64	989		4.315
	766 Kreis Lippe	3.441	2.165		1.166	540	736	5	605			2.368		11.026
	770 Kreis Minden-Lübbecke	2.936	1.825		1.071	563	961	3	540			2.231	99	10.229
	774 Kreis Paderborn	1.983	1.653		955	562	516	3	551		27	2.065	112	8.427
Reg. Bez. Detmold (Insgesamt)	18.167	11.295		7.050	4.064	5.441	19	3.521			159	14.112	470	64.298
Reg. Bez. Arnsberg	911 Krfr.Stadt Bochum	2.612	1.131		676	596	971	57	605			1.095	381	8.124
	913 Krfr.Stadt Dortmund	5.376	2.157		1.597	1.683	2.515	35	851	35	156	2.818	396	17.619
	914 Krfr.Stadt Hagen	2.621	1.324		489	445	828	23	354			1.371	487	7.942
	915 Krfr.Stadt Hamm	1.842	1.130		541	264	661	6	341			1.142		5.927
	916 Krfr.Stadt Herne	1.951	797		357	302	945	6	303			635		5.296
	954 Ennepe-Ruhr-Kreis	2.261	1.259		689	358	746	17	378		59	1.044		6.811
	958 Hochsauerlandkreis	1.752	1.713		479	280			417		42	1.090	44	5.817
	962 Märkischer Kreis	4.384	3.526		1.528	861	1.104	4	800			2.907		15.114
	966 Kreis Olpe	900	790		304	174			315			442		2.925
	970 Kreis Siegen-Wittgenstein	2.076	1.383		662	567	427	15	334			1.026	141	6.631
	974 Kreis Soest	1.678	1.423		867	605	124	1	381		60	1.540	155	6.834
978 Kreis Unna	3.339	1.279	290	711	575	1.952		592			1.559	224	10.521	
Reg. Bez. Arnsberg (Insgesamt)	30.792	17.912	290	8.900	6.710	10.273	164	5.671	35	317	16.669	1.828	99.561	
NRW (Insgesamt)	141.214	79.327	366	43.058	34.877	47.027	331	25.016	62	897	80.943	6.905	460.023	

Bei der Erhebung der Amtlichen Schuldaten werden als Migranten die Ausländer (Nicht-Deutsche Staatsangehörigkeit) und die Aussiedler (soweit sich diese als solche zu erkennen geben; eine Prüfung auf Seiten der Schule erfolgt i.d.R. nicht) betrachtet. Die so ermittelten Daten geben nicht die Personen mit Migrationshintergrund wieder. Nach der Migrantendefinition von PISA (mindestens ein Elternteil im Ausland geboren) würde man, je nach Schulform, einen 1,5-3,3 mal höheren Migrationenanteil erhalten.

1.5.4.1. Migrantenanteil

		2005/06:														
		Migrantenanteil														
		G	H	V	R	GY	GE	FW	F G/H	F R/GY	F BK	BK	WBK	Insg.		
Reg. Bez. Düsseldorf	111	Krfr. Stadt Düsseldorf	23,3%	37,2%		24,8%	14,0%	33,5%	4,2%	26,5%						
	112	Krfr. Stadt Duisburg	37,7%	38,8%		16,2%	10,1%	28,9%		31,8%						
	113	Krfr. Stadt Essen	21,1%	32,9%		11,0%	6,7%	22,7%	2,4%	29,3%		11,6%	10,4%	18,8%	15,5%	
	114	Krfr. Stadt Krefeld	19,8%	29,5%		20,6%	8,8%	16,8%	1,9%	16,6%		23,3%	14,1%	34,2%	16,7%	
	116	Krfr. Stadt Mönchengladbach	20,6%	27,5%		12,9%	4,7%	17,1%	1,0%	15,2%			8,9%	27,8%	14,6%	
	117	Krfr. Stadt Mülheim an der Ruhr	17,8%	33,5%		16,5%	5,7%	15,0%	1,0%	27,0%			11,6%		14,4%	
	119	Krfr. Stadt Oberhausen	24,2%	32,5%		11,1%	7,3%	22,0%		29,5%			16,0%	4,6%	19,0%	
	120	Krfr. Stadt Remscheid	28,2%	37,9%		15,0%	8,0%	25,5%	0,9%	34,1%			27,7%	39,6%	24,0%	
	122	Krfr. Stadt Solingen	21,8%	45,9%		15,5%	5,9%	19,1%		33,2%		13,0%	19,1%		20,1%	
	124	Krfr. Stadt Wuppertal	26,6%	39,5%	16,5%	19,9%	8,2%	20,4%	2,1%	29,4%			19,0%	28,7%	21,3%	
	154	Kreis Kleve	8,3%	11,9%		3,8%	2,4%	2,6%		10,2%			5,0%		6,5%	
	158	Kreis Mettmann	16,1%	33,6%		13,2%	6,5%	20,4%	1,0%	27,0%			16,0%	31,6%	15,6%	
	162	Rhein-Kreis Neuss	15,4%	29,1%		13,7%	5,8%	14,7%		22,1%			15,7%	20,7%	14,2%	
	166	Kreis Viersen	9,5%	18,7%		6,0%	3,4%	8,5%		9,9%			8,2%	10,5%	8,5%	
	170	Kreis Wesel	14,4%	24,5%		6,5%	4,1%	14,8%	0,4%	15,2%		5,1%	13,0%		12,0%	
	Reg. Bez. Düsseldorf (Insgesamt)		20,1%	29,7%	16,5%	13,0%	7,0%	20,6%	1,7%	23,7%			11,8%	13,8%	22,2%	16,4%
	Reg. Bez. Köln	313	Krfr. Stadt Aachen	24,2%	42,2%		23,7%	7,7%	11,9%	2,0%	22,5%		10,3%	11,4%	35,8%	16,6%
314		Krfr. Stadt Bonn	20,4%	43,0%		23,8%	6,5%	13,8%	1,3%	22,1%			14,0%	21,7%	15,6%	
315		Krfr. Stadt Köln	29,1%	45,6%		29,0%	12,8%	26,7%	1,8%	32,6%	10,3%		16,1%	26,1%	23,3%	
316		Krfr. Stadt Leverkusen	21,9%	30,6%		13,7%	5,2%	22,2%		28,8%			13,7%		15,9%	
354		Kreis Aachen	15,5%	26,1%		9,1%	5,6%	19,5%		16,1%			12,2%	6,3%	13,3%	
358		Kreis Düren	12,5%	21,0%		7,2%	4,4%	16,6%		17,1%			10,9%		11,3%	
362		Rhein-Erft-Kreis	15,1%	32,6%		10,7%	4,9%	15,0%	0,7%	22,1%		16,7%	13,2%		13,8%	
366		Kreis Euskirchen	9,8%	17,8%		7,2%	2,9%	7,0%		14,2%			12,4%		9,4%	
370		Kreis Heinsberg	10,7%	21,0%		9,1%	4,6%	6,6%	2,4%	15,2%			12,9%	100,0%	11,5%	
374		Oberbergischer Kreis	15,5%	31,7%		11,9%	4,5%	16,5%	0,4%	20,4%			13,2%		14,3%	
378		Rhein.-Berg. Kreis	10,3%	25,0%		8,5%	2,5%	7,4%	2,7%	16,4%			11,1%		9,5%	
382		Rhein-Sieg Kreis	15,5%	29,6%		12,6%	4,8%	13,6%	0,5%	21,7%		12,8%	14,8%	23,8%	14,2%	
Reg. Bez. Köln (Insgesamt)		17,9%	31,6%		14,5%	6,4%	17,1%	1,4%	22,5%	10,3%	15,3%	13,9%	29,3%	15,6%		
Reg. Bez. Münster	512	Krfr. Stadt Bottrop	20,2%	26,3%		10,2%	3,3%	25,4%		28,9%			11,1%		15,9%	
	513	Krfr. Stadt Gelsenkirchen	34,1%	39,3%		17,3%	9,7%	33,3%		35,4%			11,9%	24,6%	23,9%	
	515	Krfr. Stadt Münster	16,2%	34,1%		11,8%	4,2%	1,5%	1,3%	22,8%			8,9%	15,8%	11,4%	
	554	Kreis Borken	7,4%	11,0%		3,3%	1,7%	3,9%		16,1%		4,7%	3,3%	20,8%	6,1%	
	558	Kreis Coesfeld	6,0%	16,0%		6,0%	1,8%	4,5%		15,8%			8,6%		6,8%	
	562	Kreis Recklinghausen	19,6%	31,1%		10,1%	4,0%	24,3%	2,0%	25,5%			11,7%		15,5%	
	566	Kreis Steinfurt	11,0%	22,3%		7,5%	3,4%	11,6%		26,4%			12,1%	29,3%	11,2%	
	570	Kreis Warendorf	14,5%	25,0%		9,8%	6,3%	31,8%		23,0%			17,2%		14,6%	
Reg. Bez. Münster (Insgesamt)		15,2%	22,8%		8,5%	4,0%	22,3%	1,3%	24,5%		4,7%	10,2%	22,0%	12,8%		
Reg. Bez. Detmold	711	Krfr. Stadt Bielefeld	28,1%	57,4%		23,3%	9,2%	18,6%	0,9%	33,5%		18,1%	17,3%	17,2%	21,9%	
	754	Kreis Gütersloh	15,1%	33,0%		12,9%	6,3%	18,8%	0,9%	28,4%			19,7%		16,3%	
	758	Kreis Herford	20,1%	33,7%		15,0%	5,4%	22,5%		28,6%			16,6%		17,3%	
	762	Kreis Höxter	15,5%	25,5%		13,6%	5,3%			16,0%		14,4%	20,3%		14,7%	
	766	Kreis Lippe	20,7%	34,1%		15,2%	5,0%	16,1%	1,2%	26,9%			24,4%		18,9%	
	770	Kreis Minden-Lübbecke	19,7%	36,0%		16,0%	5,2%	17,5%	0,8%	24,9%			21,8%	18,1%	18,2%	
	774	Kreis Paderborn	14,0%	26,7%		13,5%	6,4%	23,3%	0,5%	25,5%		8,7%	17,5%	12,3%	15,6%	
Reg. Bez. Detmold (Insgesamt)		19,1%	34,3%		15,3%	6,1%	19,3%	0,8%	27,0%			14,1%	19,3%	15,9%	17,8%	
Reg. Bez. Arnsberg	911	Krfr. Stadt Bochum	20,2%	34,6%		12,9%	5,7%	16,2%	4,0%	24,9%			8,7%	34,4%	14,7%	
	913	Krfr. Stadt Dortmund	24,0%	36,6%		17,6%	11,7%	26,8%	3,1%	24,5%	12,2%	15,1%	13,1%	21,5%	19,5%	
	914	Krfr. Stadt Hagen	32,1%	43,1%		15,4%	7,6%	23,0%	5,7%	34,1%			14,7%	29,6%	21,9%	
	915	Krfr. Stadt Hamm	22,6%	32,9%		14,6%	5,1%	27,7%	1,7%	29,4%			18,0%		19,3%	
	916	Krfr. Stadt Herne	29,9%	39,5%		14,7%	7,2%	30,0%	0,6%	30,2%			16,0%		21,8%	
	954	Ennepe-Ruhr-Kreis	17,3%	31,6%		11,3%	3,8%	14,8%	1,9%	26,9%		11,3%	15,9%		14,5%	
	958	Hochsauerlandkreis	13,8%	23,3%		6,9%	3,0%			20,7%		13,1%	9,5%	16,2%	11,5%	
	962	Märkischer Kreis	22,1%	37,7%		15,4%	6,9%	22,1%	1,3%	31,4%			18,6%		20,2%	
	966	Kreis Olpe	13,2%	20,2%		9,1%	3,4%			22,7%			11,3%		12,0%	
	970	Kreis Siegen-Wittgenstein	16,7%	25,6%		9,6%	5,3%	14,7%	2,9%	24,8%			10,4%	17,8%	13,0%	
974	Kreis Soest	12,1%	22,3%		12,1%	5,3%	15,1%	0,4%	18,0%		19,7%	15,5%	21,6%	12,9%		
978	Kreis Unna	18,5%	26,4%	100,0%	9,8%	4,5%	21,4%		27,4%			14,8%	41,8%	16,0%		
Reg. Bez. Arnsberg (Insgesamt)		19,9%	30,4%	100,0%	12,5%	6,0%	21,7%	2,6%	25,7%	12,2%	14,6%	13,7%	26,5%	16,5%		
NRW (Insgesamt)		18,6%	29,7%	48,7%	12,8%	6,1%	20,2%	1,8%	24,4%	11,3%	13,2%	13,9%	24,3%	15,8%		

1.6. Eckdaten nach dem Schwerpunkt der Förderschule

1.6.1. Schulen

Förderschulen 2005/06	ESE	GG	HK	KM	KR	LE	SA	SE	F G/H	F R/GY	F BK	F Insg.
(1)	(2)	(3)	(4)	(5)	(6)	(7)	(8)	(9)	(10)=(2)...(9)	(11)	(12)	(13)=(10)...(12)
Schulen	101	115	14	33	37	326	71	12	709	2	20	731
darunter												
mit Früherziehung			13					11	24			24
mit Schulkindergarten			14				1	12	27			27
mit Ganztagsbetrieb	16	113		33	4	25		2	193	1		194
Ersatzschulen	22	29		1	5	1			58		16	74
mit Schwerstbehinderten	101	114	13	33	23	59	4	4	351	1	12	364
mit Schule von 8 bis 1	12		5			117	9	3	146			146
mit 13plus Primarstufe	4	2		1		34	2		43			43
mit 13plus Sekundarst.	15	2	3	1		96	3		120			120

Förderschwerpunkte der Förderschulen (§20 SchulG)			
ESE	Emotionale und soziale Entwicklung	KR	Schulen für Kranke
GG	Geistige Entwicklung	LE	Lernen
HK	Hören und Kommunikation	SA	Sprache
KM	Körperliche und motorische Entwicklung	SE	Sehen

1.6.2. Schülerinnen und Schüler

Förderschulen 2005/06	ESE	GG	HK	KM	KR	LE	SA	SE	F G/H	F R/GY	F BK	F Insg.
(1)	(2)	(3)	(4)	(5)	(6)	(7)	(8)	(9)	(10)=(2)...(9)	(11)	(12)	(13)=(10)...(12)
Schülerinnen und Schüler	9.891	16.558	3.331	6.907	2.247	50.625	10.684	2.259	102.502	549	6.773	109.824
darunter												
Schülerinnen	1.056	6.533	1.379	2.631	932	19.986	3.062	943	36.522	251	2.298	39.071
ausländische Schüle- rinnen und Schüler	1.117	3.234	834	1.136	211	14.172	1.145	508	22.357	36	623	23.016
ausländische Schülerinnen	113	1.304	335	491	86	6.054	323	212	8.918	13	212	9.143
ausgesiedelte Schüle- rinnen und Schüler	79	486	76	151	11	1.639	154	63	2.659	26	274	2.959
ausgesiedelte Schülerinnen	4	179	32	66	6	551	40	26	904	14	72	990
Primarstufe	1.927	10	1.733	1.664	1	9.001	4.794	1.435	20.565			20.565
darunter												
Früherziehung			371					349	720			720
Schulkindergarten			870				14	830	1.714			1.714
Sekundarstufe I	6.847	126	1.228	4.088	3	40.738	1.826	647	55.503	467		55.970
Sekundarstufe II										82	6.773	6.855
ohne Stufenzuordnung	1.117	16.422	370	1.155	2.243	886	4.064	177	26.434			26.434
an Ganztags- schulen	1.418	16.067		6.907	290	4.317		341	29.340	261		29.601
an Privatschulen	2.363	4.278		280	326	52			7.299		5.124	12.423
Schwerstbehinderte	3.860	5.051	206	2.528	327	462	39	278	12.751	50	464	13.265
Schule von 8 bis 1	166		276			1.681	477	89	2.689			2.689
13plus Primarstufe	38	110		84		469	19		720			720
13plus Sekundarst.	170	163	29	116		1.785	75		2.338			2.338

1.6.3. Klassen

Förderschulen 2005/06	ESE	GG	HK	KM	KR	LE	SA	SE	F G/H	FR/GY	F BK	F Insg.
(1)	(2)	(3)	(4)	(5)	(6)	(7)	(8)	(9)	(10)=(2)...(9)	(11)	(12)	(13)=(10)...(12)
Klassen/Gruppen	1.158	1.613	444	700	396	3.890	896	357	9.454	47	922	10.423
darunter												
Primarstufe	256	1	243	174		894	418	249	2.235			2.235
darunter												
Früherziehung			64					80	144			144
Schulkindergarten			122				3	132	257			257
Sekundarstufe I	735	14	154	402	1	2.876	143	85	4.410	47		4.457
Sekundarstufe II												
ohne Stufenzuordnung	167	1.598	47	124	395	120	335	23	2.809		922	3.731
an Ganztagschulen	153	1.555		700	47	323		44	2.822	16		2.838
an Ersatzschulen	285	439		30	43	6			803		540	1.343
mit Schwerstbeh.	1.006	1.521	65	610	77	243	21	46	3.589	15	152	3.756
Schule von 8 bis 1	16		30			168	32	6	252			252
mit 13plus Primarstufe	4	2		1		34	2		43			43
13plus Sekundarst.	18	15	3	10		158	6		210			210

1.6.4. Unterrichtsstunden

Förderschulen 2005/06	ESE	GG	HK	KM	KR	LE	SA	SE	F G/H	FR/GY	F BK	F Insg.
(1)	(2)	(3)	(4)	(5)	(6)	(7)	(8)	(9)	(10)=(2)...(9)	(11)	(12)	(13)=(10)...(12)
Unterrichtsstunden	43.006	88.809	11.402	41.442	9.756	128.477	29.885	7.886	360.663	2.001	11.662	374.326
darunter												
Primarstufe	12.783	50	6.025	17.215	4	25.287	23.709	4.157	89.230			89.230
Sekundarstufe I	28.685	566	5.234	23.161	20	96.277	5.468	3.659	163.070	1.645		164.715
Sekundarstufe II										278		278
übergreifend oder ohne Stufenzuordnung	1.538	88.193	143	1.066	9.732	6.913	708	70	108.363	78	11.662	120.103

1.6.5. Lehrerinnen und Lehrer

Förderschulen 2005/06	ESE	GG	HK	KM	KR	LE	SA	SE	F G/H	FR/GY	F BK	F Insg.
(1)	(2)	(3)	(4)	(5)	(6)	(7)	(8)	(9)	(10)=(2)...(9)	(11)	(12)	(13)=(10)...(12)
Lehrerinnen und Lehrer	2.053	4.698	612	2.174	450	6.623	1.519	411	18.540	109	562	19.211
darunter												
Lehrerinnen	1.276	3.562	532	1.691	330	4.789	1.289	342	13.811	76	240	14.127
ha/hb Lehrkräfte	1.973	4.536	580	2.058	443	6.218	1.418	395	17.621	102	532	18.255
ha/hb Lehrerinnen	1.213	3.439	505	1.602	324	4.468	1.196	327	13.074	73	227	13.374
Vollzeitlehrereinheiten	1.806	3.995	501	1.781	399	5.547	1.255	345	15.628	95	461	16.184

1.6.6. Relationen

Förderschulen 2005/06	ESE	GG	HK	KM	KR	LE	SA	SE	F G/H	FR/GY	F BK	F Insg.
(1)	(2)	(3)	(4)	(5)	(6)	(7)	(8)	(9)	(10)=(2)...(9)	(11)	(12)	(13)=(10)...(12)
Relationen												
Schüler je Klasse	8,5	10,3	7,5	9,9	5,7	13,0	11,9	6,3	10,8	11,7	7,3	10,5
Unterricht je Klasse	37,1	55,1	25,7	59,2	24,6	33,0	33,4	22,1	38,1	42,6	12,6	35,9
Schüler je VZLE	5,5	4,1	6,6	3,9	5,6	9,1	8,5	6,6	6,6	5,8	14,7	6,8
Unterricht je VZLE	23,8	22,2	22,8	23,3	24,5	23,2	23,8	22,9	23,1	21,1	25,3	23,1

2. Schulen, Schüler und Klassen

2.1. Schüler mit sonderpädagogischem Förderbedarf

Schulform / Bildungsbereich 2005/06	Schulen	Förderschwerpunkt der Schülerinnen und Schüler										ins- gesamt
		LB	GB	KB	EZ	GH	SG	SB	BL	SH	KR	
(1)	(2)	(3)	(4)	(5)	(6)	(7)	(8)	(9)	(10)	(11)	(12)	(13)=(3)...(12)
Schwerpunkt der Förderschule												
Emotionale und soziale Entwicklung (EZ)	101	11	142		9.696						42	9.891
Geistige Entwicklung (GB)	115		16.479	79								16.558
Hören und Kommunikation (HK)	14					1.271	2.060					3.331
Körperliche und motorische E. (KB)	33			6.895							12	6.907
Schulen für Kranke (KR)	37		10	4							2.233	2.247
Lernen (LB)	326	47.464	23	5	2.261			798			74	50.625
Sprache (SB)	71	163			150		43	10.328				10.684
Sehen (SE)	12	1							951	1.307		2.259
Bildungsbereich Grund- und Hauptschule												
	709	47.639	16.654	6.983	12.107	1.271	2.103	11.126	951	1.307	2.361	102.502
Körperliche und motorische Entwicklung (Gymnasium)	1			235								235
Hören (Realschule)	1					288						288
Bildungsbereich Realschule/ Gymnasium												
	2			235		288						523
Bildungsbereich Berufskolleg												
	20	2.221		1.373	1.919	1.000			260			6.773
Förderschule insgesamt												
	731	49.860	16.654	8.591	14.026	2.559	2.103	11.126	1.211	1.307	2.361	109.798
Freie Waldorfschule												
	17	771	726	33	415		1	5			53	2.004
Gemeinsamer Unterricht behinderter und nichtbehinderter Schüler (Anzahl behinderter Schüler)												
Grundschule	1.041	3.342	315	769	1.242	120	153	1.161	28	78		7.208
Hauptschule	190	753	48	59	639	10	9	186	1	13		1.718
Realschule	48	46		31	6	8	13	7	5	14		130
Gesamtschule	52	539	104	295	170	13	15	91	3	38		1.268
Gymnasium	43	11	1	31	2	4	8	1	16	11		85
Berufskolleg	52	2.521	36	55	132							2.744
Insgesamt	1.426	7.212	504	1.240	2.191	155	198	1.446	53	154		13.153
Sonderpädagogische Fördergruppen an allgemeinbildenden Schulen												
Grundschule	4	19			5			2				26
Hauptschule	27	268	31	14	28		2	8		1		352
Realschule	1	7										7
Gesamtschule	3	23	3	7	1		20					54
Gymnasium	1	14	5									19
Insgesamt	36	331	39	21	34		22	10		1		458
Schüler mit sonderpädagog. Förderbedarf insgesamt												
		58.174	17.923	9.885	16.666	2.714	2.324	12.587	1.264	1.462	2.414	125.413

Die Schülerzahlen im gemeinsamen Unterricht enthalten nur die Schülerinnen und Schüler mit sonderpädagogischem Förderbedarf.

2.1.1. Frühförderung der Hör- und Sehgeschädigten

Maßnahmen der Frühförderung 2005/06	Förderschwerpunkt der Schülerinnen und Schüler				
	blind (1)	gehörlos (2)	schwerhörig (3)	sehbehindert (4)	insgesamt (5)
Früherziehung in Teilzeitform (0-3 Jahre)					
Schulen	10	12	9	9	24
Schüler	150	183	188	199	720
Klassen	30	38	26	50	144
Frühförderung im Sonderschulkindergarten oder Kindergarten als ambulante Maßnahme (3-6 Jahre)					
Schulen	11	13	14	11	26
Schüler	326	155	493	486	1.460
Klassen	52	38	55	78	223
Sonderschulkindergarten -Präsenzgruppe- (3-6 Jahre)					
Schulen	2	10	10	1	13
Schüler	11	130	106	7	254
Klassen	1	20	12	1	34
Frühförderung Insgesamt					
Schulen	23	35	33	21	27
Schüler	487	468	787	692	2.434
Klassen	83	96	93	129	401

2.2. Schuleingangsphase Primarstufe

Schuleingangsphase 2005/06	Schulen	Klassen	Schüler	E1	E2	E3	Jahr- gangs- ein- stufung nach FSP GG	Unterricht	Schüler je Klasse	Unterricht je Klasse
(1)	(2)	(3)	(4)	(5)	(6)	(7)	(8)	(9)	(10)	(11)
Grundschule	3.438	16.051	376.208	185.015	189.883	1.157	153	379.534	23,4	23,6
darunter										
jahrgangsbezogene Unterrichtsorganisation	2.902	13.297	316.192	155.928	159.807	357	100	im Detail nicht erfasst	23,8	
jahrgangsübergreifende Unterrichtsorganisation	630	2.754	60.016	29.087	30.076	800	53		21,8	
Volksschule	2	5	96	57	39			96	19,2	19,2
darunter										
jahrgangsbezogene Unterrichtsorganisation	2	5	96	57	39			im Detail nicht erfasst	19,2	
jahrgangsübergreifende Unterrichtsorganisation									--	
Förderschule	259	775	7.499	2.904	3.875	716	4	26.659	9,7	34,4
darunter										
jahrgangsbezogene Unterrichtsorganisation	154	568	5.975	2.403	3.021	551		im Detail nicht erfasst	10,5	
jahrgangsübergreifende Unterrichtsorganisation	136	207	1.524	501	854	165	4		7,4	
Freie Waldorfschule	44	95	2.695	1.304	1.391			nicht erfasst	28,4	--
darunter										
jahrgangsbezogene Unterrichtsorganisation	42	91	2.566	1.208	1.358			im Detail nicht erfasst	28,2	
jahrgangsübergreifende Unterrichtsorganisation	3	4	129	96	33				32,3	

2.3. Schuljahrgänge und Schulstufen

Schülerinnen und Schüler 2005/06	G	H	V	R	GY	GE	FW	F G/H	F R/GY	F BK	BK	WBK	alle Schulformen
(1)	(2)	(3)	(4)	(5)	(6)	(7)	(8)	(9)	(10)	(11)	(12)	(13)	(14)=(2)...(13)
Primarstufe	757.935		195				5.800	32.812					796.742
darunter													
Früherziehung								720					720
Eingangsklasse bei 11jähriger Schulpflicht									3.138				3.138
KIGA									1.714				1.714
Schuleingangsphase	376.208		96				2.695	7.499					386.498
1. Jahrgang							18	951					969
2. Jahrgang							33	1.602					1.635
3. Jahrgang	196.481		60				1.441	5.731					203.713
4. Jahrgang	185.246		39				1.437	6.709					193.431
Schule für Geistigbehinderte							168	4.732					4.900
Schule für Kranke								9					9
Sonstige							8	7					15
Sekundarstufe I		267.156	556	337.697	395.407	193.835	9.083	67.329	467				1.271.530
darunter													
5. Jahrgang		30.961	106	50.483	69.106	32.156	1.470	7.303	76				191.661
6. Jahrgang		37.641	80	55.010	69.147	32.039	1.576	8.549	78				204.120
7. Jahrgang		46.121	110	56.707	66.637	32.256	1.406	9.581	80				212.898
8. Jahrgang		50.468	77	59.719	66.558	32.403	1.472	10.223	68				220.988
9. Jahrgang		55.971	103	60.221	64.255	33.744	1.325	10.878	84				226.581
10. Jahrgang		45.994	80	55.557	59.704	31.237	1.457	8.962	81				203.072
Schule für Geistigbehinderte							377	11.832					12.209
Schule für Kranke								1					1
Sonstige													
Sekundarstufe II					173.670	39.513	2.928		82	6.773	581.101		804.067
darunter													
11. Jahrgang					63.828	15.645	1.130		24				80.627
12. Jahrgang					58.291	13.131	1.033		29				72.484
13. Jahrgang					51.551	10.737	679		29				62.996
Schule für Geistigbehinderte							86						86
Sonstige										6.773	581.101		587.874
ohne Stufenzuordnung							336	2.361				28.390	31.087
darunter													
Schule für Kranke							53	2.361					2.414
9. Jahrgang							74						74
10. Jahrgang							75						75
11. Jahrgang							66						66
12. Jahrgang							68						68
Hibernia berufsbildender Bereich							283						283
Sonstige												28.390	28.390
Schulen insgesamt	757.935	267.156	751	337.697	569.077	233.348	18.147	102.502	549	6.773	581.101	28.390	2.903.426

2.3.1. Bildungsbeteiligung

Schülerinnen und Schüler 2005/06	G	H	V	R	GY	GE	FW	F G/H	F R/GY	F BK	BK	WBK	alle Schulformen
(1)	(2)	(3)	(4)	(5)	(6)	(7)	(8)	(9)	(10)	(11)	(12)	(13)	(14)=(2)...(13)
Primarstufe	95,1%		0,0%				0,7%	4,1%					100,0%
darunter													
Früherziehung								100,0%					100,0%
Eingangsklasse bei 11jähriger Schulpflicht								100,0%					100,0%
KIGA								100,0%					100,0%
Schul- eingangsphase	97,3%		0,0%				0,7%	1,9%					100,0%
1. Jahrgang	97,3%		0,0%				0,7%	1,9%					100,0%
2. Jahrgang							1,9%	98,1%					100,0%
3. Jahrgang							2,0%	98,0%					100,0%
4. Jahrgang	96,4%		0,0%				0,7%	2,8%					100,0%
Schule für Geistigbehinderte	95,8%		0,0%				0,7%	3,5%					100,0%
Schule für Kranke							3,4%	96,6%					100,0%
Sonstige							53,3%	46,7%					100,0%
Sekundarstufe I		21,0%	0,0%	26,6%	31,1%	15,2%	0,7%	5,3%	0,0%				100,0%
darunter													
5. Jahrgang		16,2%	0,1%	26,3%	36,1%	16,8%	0,8%	3,8%	0,0%				100,0%
6. Jahrgang		18,4%	0,0%	26,9%	33,9%	15,7%	0,8%	4,2%	0,0%				100,0%
7. Jahrgang		21,7%	0,1%	26,6%	31,3%	15,2%	0,7%	4,5%	0,0%				100,0%
8. Jahrgang		22,8%	0,0%	27,0%	30,1%	14,7%	0,7%	4,6%	0,0%				100,0%
9. Jahrgang		24,7%	0,0%	26,6%	28,4%	14,9%	0,6%	4,8%	0,0%				100,0%
10. Jahrgang		22,6%	0,0%	27,4%	29,4%	15,4%	0,7%	4,4%	0,0%				100,0%
Schule für Geistigbehinderte							3,1%	96,9%					100,0%
Schule für Kranke								100,0%					100,0%
Sonstige													100,0%
Sekundarstufe II					21,6%	4,9%	0,4%		0,0%	0,8%	72,3%		100,0%
darunter													
11. Jahrgang					79,2%	19,4%	1,4%		0,0%				100,0%
12. Jahrgang					80,4%	18,1%	1,4%		0,0%				100,0%
13. Jahrgang					81,8%	17,0%	1,1%		0,0%				100,0%
Schule für Geistigbehinderte							100,0%						100,0%
Sonstige										1,2%	98,8%		100,0%
ohne Stufenzuordnung							1,1%	7,6%				91,3%	100,0%
darunter													
Schule für Kranke							2,2%	97,8%					100,0%
9. Jahrgang							100,0%						100,0%
10. Jahrgang							100,0%						100,0%
11. Jahrgang							100,0%						100,0%
12. Jahrgang							100,0%						100,0%
Hibernia berufsbildender Bereich							100,0%						100,0%
Sonstige												100,0%	100,0%
Schulen insgesamt	26,1%	9,2%	0,0%	11,6%	19,6%	8,0%	0,6%	3,5%	0,0%	0,2%	20,0%	1,0%	100,0%

2.3.2. Weiterbildungskolleg nach Bildungsgängen

Bildungs- gang 2005/06	Belegungsart		Studierende nach Kurs und Phase								insge- samt
			Vorkurs		Einführungsphase		Hauptphase				
			1. Sem.	2. Sem.	1. Sem.	2. Sem.	1. Sem.	2. Sem.	3. Sem.	4. Sem.	
Abendgymnasium	Teilbeleger	Studierende	2	17	52	17	18	10	10	5	131
		Anteil weiblich	50,0%	47,1%	50,0%	35,3%	44,4%	20,0%	40,0%	40,0%	43,5%
	Vollbeleger	Studierende	131	734	2.244	1.126	1.904	804	968	390	8.301
		Anteil weiblich	49,6%	54,0%	52,0%	53,0%	53,7%	53,6%	52,8%	61,0%	53,3%
	Studierende insgesamt		133	751	2.296	1.143	1.922	814	978	395	8.432
Anteil weiblich		49,6%	53,8%	52,0%	52,8%	53,6%	53,2%	52,7%	60,8%	53,2%	
Kolleg	Teilbeleger	Studierende	72	0	1	0	3	0	6	0	82
		Anteil weiblich	50,0%		0,0%		100,0%		50,0%		51,2%
	Vollbeleger	Studierende	247	25	1.702	1.187	1.760	1.055	1.056	693	7.725
		Anteil weiblich	44,1%	44,0%	47,8%	44,4%	48,8%	46,9%	48,0%	50,9%	47,6%
	Studierende insgesamt		319	25	1.703	1.187	1.763	1.055	1.062	693	7.807
Anteil weiblich		45,5%	44,0%	47,7%	44,4%	48,9%	46,9%	48,0%	50,9%	47,6%	
			Vorkurs		Hauptphase				insge- samt		
			1. Sem.	2. Sem.	1. Sem.	2. Sem.	3. Sem.	4. Sem.			
Abendreal- schule	Teilbeleger	Studierende	102	0	36	74	81	58			351
		Anteil weiblich	36,3%		75,0%	64,9%	53,1%	48,3%			52,1%
	Vollbeleger	Studierende	2.011	335	2.914	2.711	2.377	1.419			11.767
		Anteil weiblich	50,8%	51,6%	44,3%	44,0%	46,4%	47,5%			46,3%
	Studierende insgesamt		2.113	335	2.950	2.785	2.458	1.477			12.118
Anteil weiblich		50,1%	51,6%	44,6%	44,5%	46,6%	47,5%			46,5%	
Fachoberschule Technik	Teilbeleger	Studierende	0	0	0	0	0	0			0
		Anteil weiblich									
	Vollbeleger	Studierende	0	0	0	0	0	0			0
		Anteil weiblich									
	Studierende insgesamt		0	0	0	0	0	0			0
Anteil weiblich											
Fachoberschule Wirtschaft	Teilbeleger	Studierende	0	0	0	0	0	0			0
		Anteil weiblich									
	Vollbeleger	Studierende	0	0	23	0	10	0			33
		Anteil weiblich			60,9%		90,0%				69,7%
	Studierende insgesamt		0	0	23	0	10	0			33
Anteil weiblich				60,9%		90,0%				69,7%	
WBK insgesamt	Studierende insgesamt		2.565	1.111	6.972	5.115	6.153	3.346	2.040	1.088	28.390
	Anteil weiblich		49,5%	52,9%	47,9%	46,3%	49,5%	48,7%	50,2%	54,5%	48,8%

2.4. Konfession der Schülerinnen und Schüler

Konfession 2005/06	G	H	V	R	GY	GE	FW	F G/H	F R/GY	F BK	BK	alle Schulformen
(1)	(2)	(3)	(4)	(5)	(6)	(7)	(8)	(9)	(9)	(10)	(11)	(12)=(2)...(11)
Schülerinnen und Schüler	757.935	267.156	751	337.697	569.077	233.348	18.147	102.502	549	6.773	581.101	2.875.036
darunter												
röm.-katholisch	317.643	111.554	424	164.537	284.355	82.450	4.459	37.522	246	2.635	257.027	1.262.852
evangelisch	218.449	72.582	218	106.125	192.347	80.160	5.502	27.181	159	2.253	181.611	886.587
islamisch	99.632	49.776	1	28.726	19.690	36.133	148	18.129	33	552	44.678	297.498
syrisch-orthodox	1.084	983		621	421	314	1	300		7	679	4.410
sonstige orthodox	5.622	2.502	17	2.344	3.112	1.690	27	629	7	32	4.176	20.158
jüdisch	460	98		126	682	147	3	52	1	4	191	1.764
andere Konfession	24.318	9.862	31	12.861	12.437	8.408	2.775	3.031	10	168	22.032	95.933
ohne Konfession	90.727	19.799	60	22.357	56.033	24.046	5.232	15.658	93	1.122	70.707	305.834
darunter vom Religionsunterricht abgemeldet (sind oben bei den Konfessionszugehörigkeiten mitgezählt worden):												
evangelisch (abgemeldet)	545	4.956		3.989	12.668	5.155		499	23	83	7.161	35.079
röm.-kath. (abgemeldet)	423	4.943		3.405	13.426	4.145		585	48	124	8.788	35.887

Zu (12): Im Weiterbildungskolleg wird das Merkmal „Konfession“ nicht erhoben. Diese Schulform wird deshalb hier nicht betrachtet.

2.4.1. Verteilung der Konfessionszugehörigkeit

Konfession (Verteilung) 2005/06	G	H	V	R	GY	GE	FW	F G/H	F R/GY	F BK	BK	alle Schulformen
(1)	(2)	(3)	(4)	(5)	(6)	(7)	(8)	(9)	(9)	(10)	(11)	(12)=(2)...(11)
Anteil an allen Schülern	100,0%	100,0%	100,0%	100,0%	100,0%	100,0%	100,0%	100,0%	100,0%	100,0%	100,0%	100,0%
darunter												
röm.-katholisch	41,9%	41,8%	56,5%	48,7%	50,0%	35,3%	24,6%	36,6%	44,8%	38,9%	44,2%	43,9%
evangelisch	28,8%	27,2%	29,0%	31,4%	33,8%	34,4%	30,3%	26,5%	29,0%	33,3%	31,3%	30,8%
islamisch	13,1%	18,6%	0,1%	8,5%	3,5%	15,5%	0,8%	17,7%	6,0%	8,2%	7,7%	10,3%
syrisch-orthodox	0,1%	0,4%	0,0%	0,2%	0,1%	0,1%	0,0%	0,3%	0,0%	0,1%	0,1%	0,2%
sonstige orthodox	0,7%	0,9%	2,3%	0,7%	0,5%	0,7%	0,1%	0,6%	1,3%	0,5%	0,7%	0,7%
jüdisch	0,1%	0,0%	0,0%	0,0%	0,1%	0,1%	0,0%	0,1%	0,2%	0,1%	0,0%	0,1%
andere Konfession	3,2%	3,7%	4,1%	3,8%	2,2%	3,6%	15,3%	3,0%	1,8%	2,5%	3,8%	3,3%
ohne Konfession	12,0%	7,4%	8,0%	6,6%	9,8%	10,3%	28,8%	15,3%	16,9%	16,6%	12,2%	10,6%

2.4.2. Schülerinnen und Schüler an Bekenntnisschulen

Schülerinnen und Schüler an Bekenntnisschulen 2005/06	Grundschule					Hauptschule				Volksschule		
	evang.	jüdisch	röm.-kath.	Gemeinschaftsschule	insg.	evang.	röm.-kath.	Gemeinschaftsschule	insg.	röm.-kath.	Gemeinschaftsschule	insg.
(1)	(2)	(3)	(4)	(5)	(6)	(7)	(8)	(9)	(9)	(10)	(11)	(12)
Schulen	109	2	1.115	2.216	3.442	5	50	675	730	1	1	2
Schülerinnen und Schüler	21.589	213	241.760	494.373	757.935	786	20.869	245.501	267.156	461	290	751
darunter												
röm.-katholisch	3.743	5	152.719	161.176	317.643	97	13.851	97.606	111.554	363	61	424
evangelisch	10.965	2	40.726	166.756	218.449	502	3.691	68.389	72.582	79	139	218
islamisch	2.240		18.707	78.685	99.632	41	1.679	48.056	49.776	1		1
syrisch-orthodox	6		347	731	1.084	11	115	857	983			
sonstige orthodox	190	4	1.715	3.713	5.622	2	182	2.318	2.502	17		17
jüdisch	6	187	63	204	460		9	89	98			
andere Konfession	1.291	1	5.430	17.596	24.318	80	329	9.453	9.862		31	31
ohne Konfession	3.148	14	22.053	65.512	90.727	53	1.013	18.733	19.799	1	59	60
darunter vom Religionsunterricht abgemeldet (sind oben bei den Konfessionszugehörigkeiten mitgezählt worden):												
evangelisch (abgemeldet)	50		34	461	545		28	4.928	4.956			
röm.-kath. (abgemeldet)	8		184	231	423		29	4.914	4.943			

2.4.2.1. Verteilung der Konfessionszugehörigkeit

Schülerinnen und Schüler an Bekenntnisschulen (Verteilung) 2005/06	Grundschule					Hauptschule				Volksschule		
	evang.	jüdisch	röm.-kath.	Gemeinschaftsschule	insg.	evang.	röm.-kath.	Gemeinschaftsschule	insg.	röm.-kath.	Gemeinschaftsschule	insg.
(1)	(2)	(3)	(4)	(5)	(6)	(7)	(8)	(9)	(9)	(10)	(11)	(12)
Anteil an allen Schülern	100,0%	100,0%	100,0%	100,0%	100,0%	100,0%	100,0%	100,0%	100,0%	100,0%	100,0%	100,0%
darunter												
röm.-katholisch	17,3%	2,3%	63,2%	32,6%	41,9%	12,3%	66,4%	39,8%	41,8%	78,7%	21,0%	56,5%
evangelisch	50,8%	0,9%	16,8%	33,7%	28,8%	63,9%	17,7%	27,9%	27,2%	17,1%	47,9%	29,0%
islamisch	10,4%	0,0%	7,7%	15,9%	13,1%	5,2%	8,0%	19,6%	18,6%	0,2%	0,0%	0,1%
syrisch-orthodox	0,0%	0,0%	0,1%	0,1%	0,1%	1,4%	0,6%	0,3%	0,4%	0,0%	0,0%	0,0%
sonstige orthodox	0,9%	1,9%	0,7%	0,8%	0,7%	0,3%	0,9%	0,9%	0,9%	3,7%	0,0%	2,3%
jüdisch	0,0%	87,8%	0,0%	0,0%	0,1%	0,0%	0,0%	0,0%	0,0%	0,0%	0,0%	0,0%
andere Konfession	6,0%	0,5%	2,2%	3,6%	3,2%	10,2%	1,6%	3,9%	3,7%	0,0%	10,7%	4,1%
ohne Konfession	14,6%	6,6%	9,1%	13,3%	12,0%	6,7%	4,9%	7,6%	7,4%	0,2%	20,3%	8,0%

2.5. Klassenfrequenz

OEF + PRI 2005/06	G	H	R	davon		GE	davon		GY	davon	
				bis 3zünftig	ab 4zünftig		bis 3zünftig	ab 4zünftig		bis 3zünftig	ab 4zünftig
(1)	(2)	(3)	(4)	(5)	(6)	(7)	(8)	(9)	(10)	(11)	(12)
Klassen	32.138	11.929	12.132	4.264	7.868	6.891	90	6.801	13.997	4.256	9.741
darunter mit											
bis zu 14 Schülern	245	375	19	4	15	62		62	52	22	30
15 Schülern	151	201	8	1	7	17	3	14	9	8	1
16 Schülern	350	281	4	2	2	14	2	12	6	3	3
17 Schülern	609	343	5	4	1	8	2	6	11	5	6
18 Schülern	955	757	19	10	9	14	3	11	31	15	16
19 Schülern	1.307	797	23	10	13	24	2	22	46	21	25
20 Schülern	2.007	964	95	33	62	33	6	27	90	26	64
21 Schülern	2.707	1.042	99	45	54	55	11	44	160	54	106
22 Schülern	3.274	1.091	222	89	133	75	3	72	287	80	207
23 Schülern	3.610	1.069	415	145	270	109	1	108	409	116	293
24 Schülern	3.726	1.147	691	211	480	155	4	151	591	154	437
25 Schülern	3.604	1.018	928	277	651	230	6	224	869	202	667
26 Schülern	3.034	905	1.220	361	859	450	8	442	1.158	280	878
27 Schülern	2.504	641	1.413	417	996	725	8	717	1.495	344	1.151
28 Schülern	1.850	541	1.588	476	1.112	1.031	10	1.021	1.623	440	1.183
29 Schülern	1.216	357	1.628	521	1.107	1.414	5	1.409	1.724	456	1.268
30 Schülern	680	235	1.579	573	1.006	1.764	9	1.755	1.866	515	1.351
31 Schülern	206	89	1.034	430	604	523	5	518	1.459	456	1.003
32 Schülern	67	48	640	337	303	133	2	131	1.091	460	631
33 Schülern	21	14	312	188	124	47		47	594	306	288
34 Schülern	8	8	148	97	51	8		8	289	178	111
35 Schülern	2	3	36	28	8				118	99	19
ab 36 Schülern	5	3	6	5	1				19	16	3

Zu (2): Grundschule ohne Schulkindergarten

Zu (2) und (3): Grund- und Hauptschule einschließlich Volksschule

Zu (5); (6); (8), (9), (11), (12): Die Angabe der Zügigkeit bezieht sich auf die Anzahl der Klassen in der jeweiligen Jahrgangsstufe der einzelnen Schule.

zu (7)-(12): Gymnasium und Gesamtschule nur Sekundarstufe I

Abbildung 1: Klassenfrequenzverteilung Grundschule und Hauptschule



Abbildung 2: Klassenfrequenzverteilung Sekundarstufe I



2.6. Ausländische Schülerinnen und Schüler

2.6.1. Staatsangehörigkeit

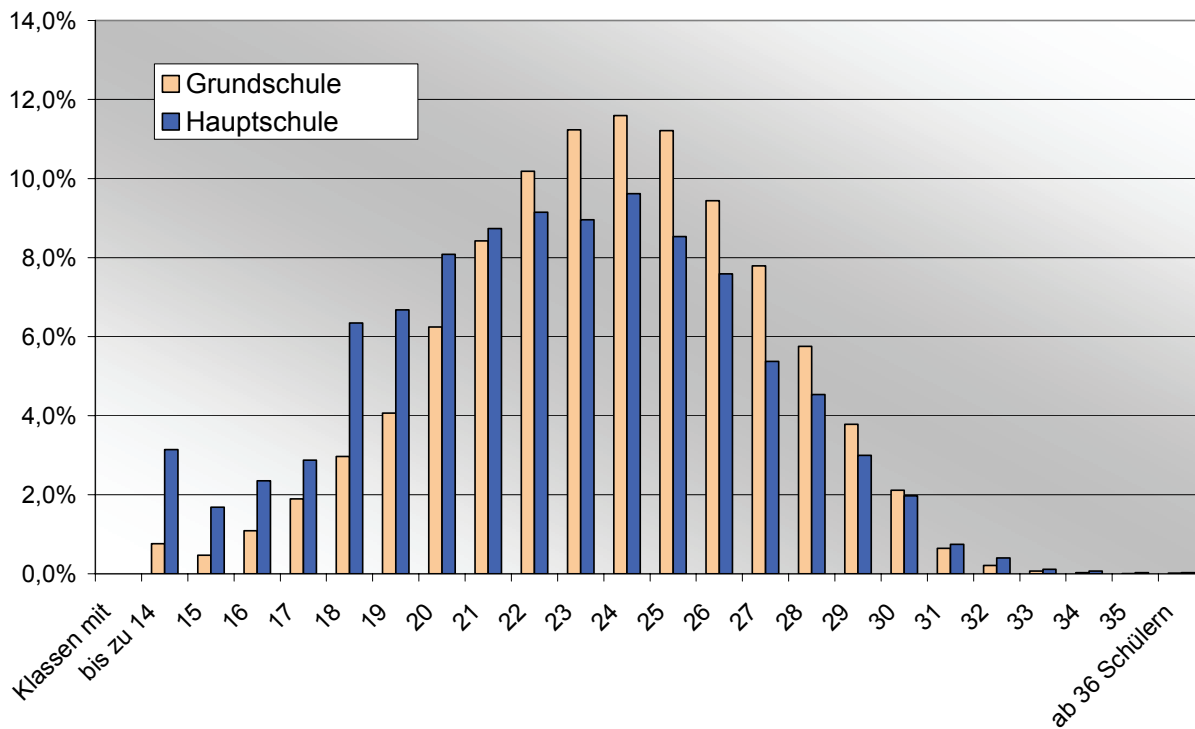
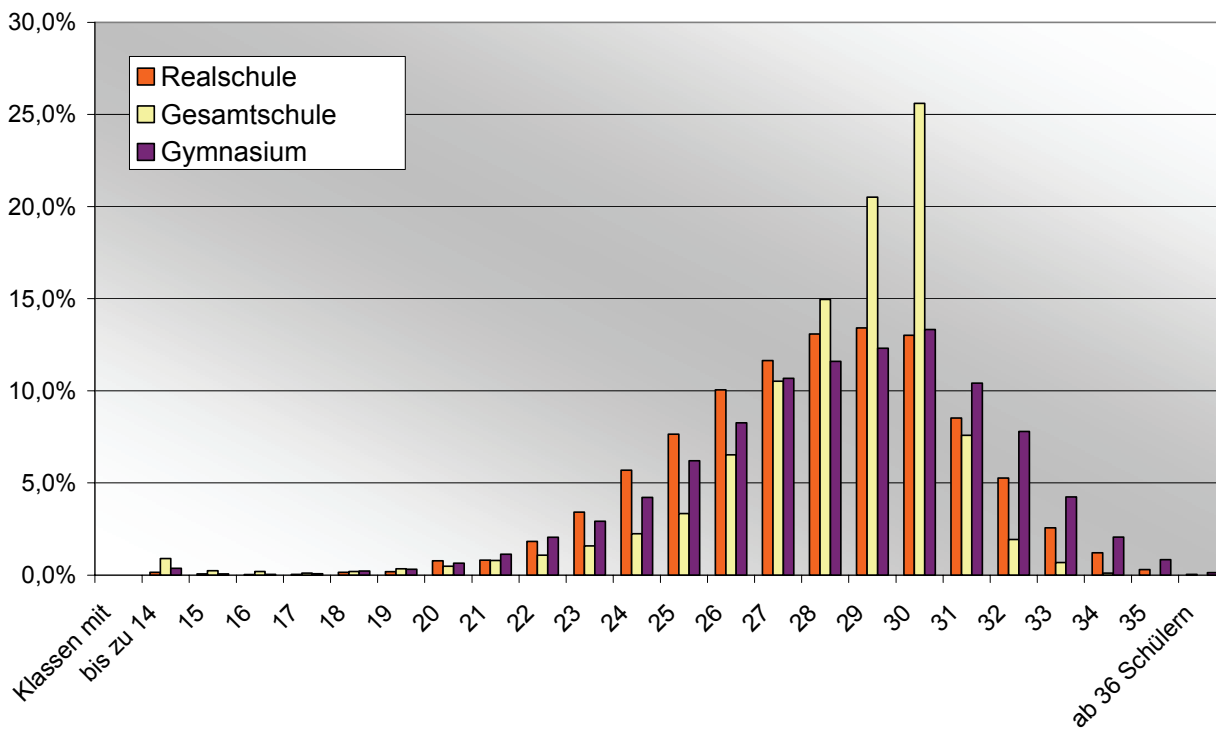
Staatsangehörigkeit 2005/06	G	H	V	R	GY	GE	FW	alle F	WBK	BK	alle Schulformen
(1)	(2)	(3)	(4)	(5)	(6)	(7)	(8)	(9)	(10)	(11)	(12)=(2)...(11)
Afghanistan	846	468		374	469	477	4	159	85	406	3288
Albanien	2952	1992		444	250	624	4	1608	49	832	8755
Algerien	95	42		18	18	13		18	7	42	253
Andorra	17	30		4	1	1		4		6	63
Äthiopien	55	56		22	12	10	1	10	14	62	242
Australien	30	8		8	36	4	1		1	15	103
Belgien	169	88		58	145	62	6	51	18	220	817
Bosnien und Herzegowina	3523	1510		874	765	880	4	841	79	1750	10226
Brasilien	180	113		32	81	51	2	26	52	100	637
Bulgarien	78	39		20	76	29		10	11	48	311
Chile	21	2		2	12	6	6	1	2	9	61
Dänemark	80	13		33	47	37	1	1	3	35	250
Estland	17	9		11	29	5	1	2	8	40	122
Finnland	55	3		10	53	21	6		1	28	177
Frankreich	411	70		81	229	98	9	32	18	143	1.091
Ghana	296	120		54	55	91	1	42	20	125	804
Griechenland	3.553	1.564	13	1.386	1.344	1.019	4	525	178	2.328	11.914
Großbritannien und Nordirland	459	188		169	323	188	9	68	17	260	1.681
Indien	278	90		65	156	73	1	29	10	87	789
Indonesien	51	9		4	17	11		5	5	23	125
Iran, Islam. Republik	1.340	548		403	1.092	467	14	164	260	534	4.822
Irland	38	11		8	19	9	1		6	24	116
Island	16	7		3	5	43		20		24	118
Israel	75	17		5	21	20	1	8	2	16	165
Italien	5.558	3.475	19	1.842	1.177	2.030	19	1.216	195	4.540	20.071
Japan	100	5		16	83	76	16	5	4	30	335
Jordanien	149	55		24	22	34		40	8	31	363
Kanada	52	11		11	40	21		2		23	160
Korea, Dem. Volksrepublik (früher Nordkorea)	59	2		4	63	5			7	8	148
Korea, Republik (früher Südkorea)	119	9		6	150	42	2	4	9	28	369
Kroatien	2.053	811		638	710	421	4	348	92	1.348	6.425
Lettland	76	36		37	95	32	1	6	17	131	431
Libanon	2.315	1.903		310	125	813	1	1.181	35	644	7.327
Liechtenstein	6	3		1	1	1				2	14
Litauen	127	81		40	76	27		8	9	72	440
Luxemburg	20	4		13	30	4	3	7		21	102
Malta	5	1		1		1				1	9
Marokko	2.939	1.813		761	399	1.061	5	685	143	1.700	9.506
Mazedonien	1.608	752		287	197	304		305	39	644	4.136
Moldau	60	24		20	107	35		3	7	69	325
Monaco	3	2		6		15				1	27
Neuseeland	8	3		2	3	2		1		1	20
Niederlande	889	232		227	466	195	21	67	27	418	2.542
Norwegen	26	3		13	22	17	1	1		10	93
Österreich	260	62		72	268	77	12	21	13	174	959
Pakistan	393	193		92	63	99		76	16	61	993
Philippinen	116	71		34	41	32		16	8	48	366
Polen	2.062	1.131	4	742	1.033	574	6	215	188	1.312	7.267
Portugal	1.602	802	4	616	498	388	4	242	65	994	5.215
Rumänien	257	143		62	140	64	2	40	24	165	897
Russische Föderation	2.518	1.226		593	1.718	629	39	212	289	1.049	8.273

Staatsangehörigkeit (2) 2005/06	G	H	V	R	GY	GE	FW	alle F	WBK	BK	alle Schulformen
(1)	(2)	(3)	(4)	(5)	(6)	(7)	(8)	(9)	(10)	(11)	(12)=(2)...(11)
San Marino	3			3						1	7
Schweden	69	14		15	36	25	3	5		15	182
Schweiz	80	21		33	126	32	1	6	6	50	355
Serbien und Montenegro	3.326	2.548	1	601	451	806	1	2.043	90	1.072	10.939
Slowakei	89	48		15	43	7		24	5	73	304
Slowenien	147	61		34	40	33		40	6	113	474
Spanien	964	371	3	339	351	330	6	118	65	759	3.306
Sri Lanka	1.638	429		407	381	460	2	152	26	207	3.702
Syrien, Arab. Republik	1.041	598		147	88	176	3	281	43	227	2.604
Thailand	398	308		101	70	140	1	27	32	151	1.228
Tschechische Republik	102	37		25	58	25	3	14	7	65	336
Tunesien	317	221		110	86	181	2	117	38	225	1.297
Türkei	61.240	29.945		16.345	8.905	22.495	59	10.282	1.737	25.173	176.181
Ukraine	949	284		362	1.268	311	11	46	236	538	4.005
Ungarn	104	40		21	76	15	1	7	10	53	327
Vereinigte Staaten	292	35		33	173	141	8	12	8	47	749
Vietnam	429	116		133	281	118		24	17	103	1.221
Weißrussland (Belarus)	179	49		55	126	35	2	7	29	88	570
Zypern	2	2		1	1					3	9
Übriges Europa	1.027	412	1	212	252	251	1	224	33	388	2.801
Übriges Afrika	2.395	1.303		401	354	627	8	501	265	786	6.640
Übriges Amerika	354	265		120	202	127	4	62	59	154	1.347
Übriges Asien	2.367	1.566		573	1.005	732	2	422	216	769	7.652
Übriges Ozeanien	14	14		5	8	8		3	1	19	72
staatenlos	185	97		55	28	54		69	12	72	572
ungeklärt	509	254		68	69	263		181	11	372	1.727
ohne Angabe	154	114		286	21	85		24		265	949
Insgesamt	116.389	59.002	45	31.058	27.281	38.715	330	23.016	4.993	52.470	353.299

2.6.2. Staatsangehörigkeit nach der Anzahl der Schülerinnen und Schüler

Staatsangehörigkeit 2005/06	G	H	V	R	GY	GE	FW	alle F	WBK	BK	alle Schulformen
(1)	(2)	(3)	(4)	(5)	(6)	(7)	(8)	(9)	(10)	(11)	(12)=(2)...(11)
Türkei	61.240	29.945		16.345	8.905	22.495	59	10.282	1.737	25.173	176.181
Italien	5.558	3.475	19	1.842	1.177	2.030	19	1.216	195	4.540	20.071
Griechenland	3.553	1.564	13	1.386	1.344	1.019	4	525	178	2.328	11.914
Serbien und Montenegro	3.326	2.548	1	601	451	806	1	2.043	90	1.072	10.939
Bosnien und Herzegowina	3.523	1.510		874	765	880	4	841	79	1.750	10.226
Marokko	2.939	1.813		761	399	1.061	5	685	143	1.700	9.506
Albanien	2.952	1.992		444	250	624	4	1.608	49	832	8.755
Russische Föderation	2.518	1.226		593	1.718	629	39	212	289	1.049	8.273
Libanon	2.315	1.903		310	125	813	1	1.181	35	644	7.327
Polen	2.062	1.131	4	742	1.033	574	6	215	188	1.312	7.267
Kroatien	2.053	811		638	710	421	4	348	92	1.348	6.425
Portugal	1.602	802	4	616	498	388	4	242	65	994	5.215
Iran, Islam. Republik	1.340	548		403	1.092	467	14	164	260	534	4.822
Mazedonien	1.608	752		287	197	304		305	39	644	4.136
Ukraine	949	284		362	1.268	311	11	46	236	538	4.005
Sri Lanka	1.638	429		407	381	460	2	152	26	207	3.702
Spanien	964	371	3	339	351	330	6	118	65	759	3.306
Afghanistan	846	468		374	469	477	4	159	85	406	3.288
Syrien, Arab. Republik	1.041	598		147	88	176	3	281	43	227	2.604
Niederlande	889	232		227	466	195	21	67	27	418	2.542
Großbritannien und Nordirland	459	188		169	323	188	9	68	17	260	1.681
Tunesien	317	221		110	86	181	2	117	38	225	1.297
Thailand	398	308		101	70	140	1	27	32	151	1.228
Vietnam	429	116		133	281	118		24	17	103	1.221
Frankreich	411	70		81	229	98	9	32	18	143	1.091

Staatsangehörigkeit nach der Anzahl der Schülerinnen und Schüler [Teil II]

Staatsangehörigkeit 2005/06	G	H	V	R	GY	GE	FW	alle F	WBK	BK	alle Schulformen
(1)	(2)	(3)	(4)	(5)	(6)	(7)	(8)	(9)	(10)	(11)	(12)=(2)...(11)
Pakistan	393	193		92	63	99		76	16	61	993
Österreich	260	62		72	268	77	12	21	13	174	959
Rumänien	257	143		62	140	64	2	40	24	165	897
Belgien	169	88		58	145	62	6	51	18	220	817
Ghana	296	120		54	55	91	1	42	20	125	804
Indien	278	90		65	156	73	1	29	10	87	789
Vereinigte Staaten	292	35		33	173	141	8	12	8	47	749
Brasilien	180	113		32	81	51	2	26	52	100	637
Weißrussland (Belarus)	179	49		55	126	35	2	7	29	88	570
Slowenien	147	61		34	40	33		40	6	113	474
Litauen	127	81		40	76	27		8	9	72	440
Lettland	76	36		37	95	32	1	6	17	131	431
Korea, Republik (früher Südkorea)	119	9		6	150	42	2	4	9	28	369
Philippinen	116	71		34	41	32		16	8	48	366
Jordanien	149	55		24	22	34		40	8	31	363
Schweiz	80	21		33	126	32	1	6	6	50	355
Tschechische Republik	102	37		25	58	25	3	14	7	65	336
Japan	100	5		16	83	76	16	5	4	30	335
Ungarn	104	40		21	76	15	1	7	10	53	327
Moldau	60	24		20	107	35		3	7	69	325
Bulgarien	78	39		20	76	29		10	11	48	311
Slowakei	89	48		15	43	7		24	5	73	304
Algerien	95	42		18	18	13		18	7	42	253
Dänemark	80	13		33	47	37	1	1	3	35	250
Äthiopien	55	56		22	12	10	1	10	14	62	242
Schweden	69	14		15	36	25	3	5		15	182
Finnland	55	3		10	53	21	6		1	28	177
Israel	75	17		5	21	20	1	8	2	16	165
Kanada	52	11		11	40	21		2		23	160
Korea, Dem. Volksrepublik (früher Nordkorea)	59	2		4	63	5			7	8	148
Indonesien	51	9		4	17	11		5	5	23	125
Estland	17	9		11	29	5	1	2	8	40	122
Island	16	7		3	5	43		20		24	118
Irland	38	11		8	19	9	1		6	24	116
Australien	30	8		8	36	4	1		1	15	103
Luxemburg	20	4		13	30	4	3	7		21	102
Norwegen	26	3		13	22	17	1	1		10	93
Andorra	17	30		4	1	1		4		6	63
Chile	21	2		2	12	6	6	1	2	9	61
Monaco	3	2		6		15				1	27
Neuseeland	8	3		2	3	2		1		1	20
Liechtenstein	6	3		1	1	1				2	14
Malta	5	1		1		1				1	9
Zypern	2	2		1	1					3	9
San Marino	3			3						1	7
Übriges Asien	2.367	1.566	0	573	1.005	732	2	422	216	769	7.652
Übriges Afrika	2395	1303	0	401	354	627	8	501	265	786	6.640
Übriges Europa	1.027	412	1	212	252	251	1	224	33	388	2.801
Übriges Amerika	354	265		120	202	127	4	62	59	154	1.347
Übriges Ozeanien	14	14		5	8	8		3	1	19	72
staatenlos	185	97		55	28	54		69	12	72	572
ungeklärt	509	254		68	69	263		181	11	372	1.727
ohne Angabe	154	114		286	21	85		24		265	949
Insgesamt	116.389	59.002	45	31.058	27.281	38.715	330	23.016	4.993	52.470	353.299

2.6.2.1. Verteilung der ausländischen Schülerinnen und Schüler

Staatsangehörigkeit 2005/06	Rang	G	H	V	R	GY	GE	FW	alle F	WBK	BK	alle Schulformen
(1)	(2)	(3)	(4)	(5)	(6)	(7)	(8)	(9)	(10)	(11)	(12)	(13)=(3...12)
Türkei	1	52,62%	50,75%		52,63%	32,64%	58,10%	17,88%	44,67%	34,79%	47,98%	49,87%
Italien	2	4,78%	5,89%	42,22%	5,93%	4,31%	5,24%	5,76%	5,28%	3,91%	8,65%	5,68%
Griechenland	3	3,05%	2,65%	28,89%	4,46%	4,93%	2,63%	1,21%	2,28%	3,56%	4,44%	3,37%
Serbien und Montenegro	4	2,86%	4,32%	2,22%	1,94%	1,65%	2,08%	0,30%	8,88%	1,80%	2,04%	3,10%
Bosnien und Herzegowina	5	3,03%	2,56%		2,81%	2,80%	2,27%	1,21%	3,65%	1,58%	3,34%	2,89%
Marokko	6	2,53%	3,07%		2,45%	1,46%	2,74%	1,52%	2,98%	2,86%	3,24%	2,69%
Albanien	7	2,54%	3,38%		1,43%	0,92%	1,61%	1,21%	6,99%	0,98%	1,59%	2,48%
Russische Föderation	8	2,16%	2,08%		1,91%	6,30%	1,62%	11,82%	0,92%	5,79%	2,00%	2,34%
Libanon	9	1,99%	3,23%		1,00%	0,46%	2,10%	0,30%	5,13%	0,70%	1,23%	2,07%
Polen	10	1,77%	1,92%	8,89%	2,39%	3,79%	1,48%	1,82%	0,93%	3,77%	2,50%	2,06%
Kroatien	11	1,76%	1,37%		2,05%	2,60%	1,09%	1,21%	1,51%	1,84%	2,57%	1,82%
Portugal	12	1,38%	1,36%	8,89%	1,98%	1,83%	1,00%	1,21%	1,05%	1,30%	1,89%	1,48%
Iran, Islam. Republik	13	1,15%	0,93%		1,30%	4,00%	1,21%	4,24%	0,71%	5,21%	1,02%	1,36%
Mazedonien	14	1,38%	1,27%		0,92%	0,72%	0,79%		1,33%	0,78%	1,23%	1,17%
Ukraine	15	0,82%	0,48%		1,17%	4,65%	0,80%	3,33%	0,20%	4,73%	1,03%	1,13%
Sri Lanka	16	1,41%	0,73%		1,31%	1,40%	1,19%	0,61%	0,66%	0,52%	0,39%	1,05%
Spanien	17	0,83%	0,63%	6,67%	1,09%	1,29%	0,85%	1,82%	0,51%	1,30%	1,45%	0,94%
Afghanistan	18	0,73%	0,79%		1,20%	1,72%	1,23%	1,21%	0,69%	1,70%	0,77%	0,93%
Syrien, Arab. Republik	19	0,89%	1,01%		0,47%	0,32%	0,45%	0,91%	1,22%	0,86%	0,43%	0,74%
Niederlande	20	0,76%	0,39%		0,73%	1,71%	0,50%	6,36%	0,29%	0,54%	0,80%	0,72%
Großbritannien und Nordirland	21	0,39%	0,32%		0,54%	1,18%	0,49%	2,73%	0,30%	0,34%	0,50%	0,48%
Tunesien	22	0,27%	0,37%		0,35%	0,32%	0,47%	0,61%	0,51%	0,76%	0,43%	0,37%
Thailand	23	0,34%	0,52%		0,33%	0,26%	0,36%	0,30%	0,12%	0,64%	0,29%	0,35%
Vietnam	24	0,37%	0,20%		0,43%	1,03%	0,30%		0,10%	0,34%	0,20%	0,35%
Frankreich	25	0,35%	0,12%		0,26%	0,84%	0,25%	2,73%	0,14%	0,36%	0,27%	0,31%
Pakistan	26	0,34%	0,33%		0,30%	0,23%	0,26%		0,33%	0,32%	0,12%	0,28%
Österreich	27	0,22%	0,11%		0,23%	0,98%	0,20%	3,64%	0,09%	0,26%	0,33%	0,27%
Rumänien	28	0,22%	0,24%		0,20%	0,51%	0,17%	0,61%	0,17%	0,48%	0,31%	0,25%
Belgien	29	0,15%	0,15%		0,19%	0,53%	0,16%	1,82%	0,22%	0,36%	0,42%	0,23%
Ghana	30	0,25%	0,20%		0,17%	0,20%	0,24%	0,30%	0,18%	0,40%	0,24%	0,23%
Indien	31	0,24%	0,15%		0,21%	0,57%	0,19%	0,30%	0,13%	0,20%	0,17%	0,22%
Vereinigte Staaten	32	0,25%	0,06%		0,11%	0,63%	0,36%	2,42%	0,05%	0,16%	0,09%	0,21%
Brasilien	33	0,15%	0,19%		0,10%	0,30%	0,13%	0,61%	0,11%	1,04%	0,19%	0,18%
Weißrussland (Belarus)	34	0,15%	0,08%		0,18%	0,46%	0,09%	0,61%	0,03%	0,58%	0,17%	0,16%
Slowenien	35	0,13%	0,10%		0,11%	0,15%	0,09%		0,17%	0,12%	0,22%	0,13%
Litauen	36	0,11%	0,14%		0,13%	0,28%	0,07%		0,03%	0,18%	0,14%	0,12%
Lettland	37	0,07%	0,06%		0,12%	0,35%	0,08%	0,30%	0,03%	0,34%	0,25%	0,12%
Korea, Republik (früher Südkorea)	38	0,10%	0,02%		0,02%	0,55%	0,11%	0,61%	0,02%	0,18%	0,05%	0,10%
Philippinen	39	0,10%	0,12%		0,11%	0,15%	0,08%		0,07%	0,16%	0,09%	0,10%
Jordanien	40	0,13%	0,09%		0,08%	0,08%	0,09%		0,17%	0,16%	0,06%	0,10%
Schweiz	41	0,07%	0,04%		0,11%	0,46%	0,08%	0,30%	0,03%	0,12%	0,10%	0,10%
Tschechische Republik	42	0,09%	0,06%		0,08%	0,21%	0,06%	0,91%	0,06%	0,14%	0,12%	0,10%
Japan	43	0,09%	0,01%		0,05%	0,30%	0,20%	4,85%	0,02%	0,08%	0,06%	0,09%
Ungarn	44	0,09%	0,07%		0,07%	0,28%	0,04%	0,30%	0,03%	0,20%	0,10%	0,09%
Moldau	45	0,05%	0,04%		0,06%	0,39%	0,09%		0,01%	0,14%	0,13%	0,09%
Bulgarien	46	0,07%	0,07%		0,06%	0,28%	0,07%		0,04%	0,22%	0,09%	0,09%
Slowakei	47	0,08%	0,08%		0,05%	0,16%	0,02%		0,10%	0,10%	0,14%	0,09%
Algerien	48	0,08%	0,07%		0,06%	0,07%	0,03%		0,08%	0,14%	0,08%	0,07%
Dänemark	49	0,07%	0,02%		0,11%	0,17%	0,10%	0,30%	0,00%	0,06%	0,07%	0,07%
Äthiopien	50	0,05%	0,09%		0,07%	0,04%	0,03%	0,30%	0,04%	0,28%	0,12%	0,07%
Schweden	51	0,06%	0,02%		0,05%	0,13%	0,06%	0,91%	0,02%		0,03%	0,05%
Finnland	52	0,05%	0,01%		0,03%	0,19%	0,05%	1,82%		0,02%	0,05%	0,05%
Israel	53	0,06%	0,03%		0,02%	0,08%	0,05%	0,30%	0,03%	0,04%	0,03%	0,05%
Kanada	54	0,04%	0,02%		0,04%	0,15%	0,05%		0,01%		0,04%	0,05%
Korea, Dem. Volksrepublik (früher Nordkorea)	55	0,05%	0,00%		0,01%	0,23%	0,01%			0,14%	0,02%	0,04%
Indonesien	56	0,04%	0,02%		0,01%	0,06%	0,03%		0,02%	0,10%	0,04%	0,04%
Estland	57	0,01%	0,02%		0,04%	0,11%	0,01%	0,30%	0,01%	0,16%	0,08%	0,03%
Island	58	0,01%	0,01%		0,01%	0,02%	0,11%		0,09%		0,05%	0,03%
Irland	59	0,03%	0,02%		0,03%	0,07%	0,02%	0,30%		0,12%	0,05%	0,03%
Australien	60	0,03%	0,01%		0,03%	0,13%	0,01%	0,30%		0,02%	0,03%	0,03%
Luxemburg	61	0,02%	0,01%		0,04%	0,11%	0,01%	0,91%	0,03%		0,04%	0,03%
Norwegen	62	0,02%	0,01%		0,04%	0,08%	0,04%	0,30%	0,00%		0,02%	0,03%
Andorra	63	0,01%	0,05%		0,01%	0,00%	0,00%		0,02%		0,01%	0,02%
Chile	64	0,02%	0,00%		0,01%	0,04%	0,02%	1,82%	0,00%	0,04%	0,02%	0,02%
Monaco	65	0,00%	0,00%		0,02%		0,04%				0,00%	0,01%
Neuseeland	66	0,01%	0,01%		0,01%	0,01%	0,01%		0,00%		0,00%	0,01%
Liechtenstein	67	0,01%	0,01%		0,00%	0,00%	0,00%				0,00%	0,00%
Malta	68	0,00%	0,00%		0,00%		0,00%				0,00%	0,00%
Zypern	69	0,00%	0,00%		0,00%	0,00%					0,01%	0,00%
San Marino	70	0,00%			0,01%						0,00%	0,00%

Staatsangehörigkeit 2005/06	Rang	G	H	V	R	GY	GE	FW	alle F	WBK	BK	alle Schulformen
(1)	(2)	(3)	(4)	(5)	(6)	(7)	(8)	(9)	(10)	(11)	(12)	(13)=(3)...(12)
Übriges Asien	71	2,03%	2,65%		1,84%	3,68%	1,89%	0,61%	1,83%	4,33%	1,47%	2,17%
Übriges Afrika	72	2,06%	2,21%		1,29%	1,30%	1,62%	2,42%	2,18%	5,31%	1,50%	1,88%
Übriges Europa	73	0,88%	0,70%	2,22%	0,68%	0,92%	0,65%	0,30%	0,97%	0,66%	0,74%	0,79%
Übriges Amerika	74	0,304%	0,449%		0,386%	0,740%	0,328%	1,212%	0,269%	1,182%	0,294%	0,381%
Übriges Ozeanien	75	0,012%	0,024%		0,016%	0,029%	0,021%		0,013%	0,020%	0,036%	0,020%
staatenlos	76	0,159%	0,164%		0,177%	0,103%	0,139%		0,300%	0,240%	0,137%	0,162%
ungeklärt	77	0,437%	0,430%		0,219%	0,253%	0,679%		0,786%	0,220%	0,709%	0,489%
ohne Angabe	78	0,132%	0,193%		0,921%	0,077%	0,220%		0,104%		0,505%	0,269%
Insgesamt		100%	100%	100%	100%	100%	100%	100%	100%	100%	100%	100%

2.6.3. Bildungsbeteiligung Sek. I und Sek. II

Bildungsbeteiligung Sek. I und Sek. II 2005/06	H	V	R	GY	GE	FW	F	BK	insgesamt
(1)	(2)	(3)	(4)	(5)	(6)	(7)	(8)	(9)	(10)
Afghanistan	19,9%		15,9%	19,9%	20,2%	0,2%	6,7%	17,2%	100,0%
Albanien	34,6%		7,7%	4,3%	10,8%	0,1%	27,9%	14,5%	100,0%
Algerien	27,8%		11,9%	11,9%	8,6%		11,9%	27,8%	100,0%
Andorra	65,2%		8,7%	2,2%	2,2%		8,7%	13,0%	100,0%
Äthiopien	32,4%		12,7%	6,9%	5,8%	0,6%	5,8%	35,8%	100,0%
Australien	11,1%		11,1%	50,0%	5,6%	1,4%		20,8%	100,0%
Belgien	14,0%		9,2%	23,0%	9,8%	1,0%	8,1%	34,9%	100,0%
Bosnien und Herzegowina	22,8%		13,2%	11,5%	13,3%	0,1%	12,7%	26,4%	100,0%
Brasilien	27,9%		7,9%	20,0%	12,6%	0,5%	6,4%	24,7%	100,0%
Bulgarien	17,6%		9,0%	34,2%	13,1%		4,5%	21,6%	100,0%
Chile	5,3%		5,3%	31,6%	15,8%	15,8%	2,6%	23,7%	100,0%
Dänemark	7,8%		19,8%	28,1%	22,2%	0,6%	0,6%	21,0%	100,0%
Estland	9,3%		11,3%	29,9%	5,2%	1,0%	2,1%	41,2%	100,0%
Finnland	2,5%		8,3%	43,8%	17,4%	5,0%		23,1%	100,0%
Frankreich	10,6%		12,2%	34,6%	14,8%	1,4%	4,8%	21,6%	100,0%
Ghana	24,6%		11,1%	11,3%	18,6%	0,2%	8,6%	25,6%	100,0%
Griechenland	19,1%	0,2%	16,9%	16,4%	12,5%	0,0%	6,4%	28,4%	100,0%
Großbritannien und Nordirland	15,6%		14,0%	26,8%	15,6%	0,7%	5,6%	21,6%	100,0%
Indien	18,0%		13,0%	31,1%	14,6%	0,2%	5,8%	17,4%	100,0%
Indonesien	13,0%		5,8%	24,6%	15,9%		7,2%	33,3%	100,0%
Iran, Islam. Republik	17,0%		12,5%	33,9%	14,5%	0,4%	5,1%	16,6%	100,0%
Irland	15,3%		11,1%	26,4%	12,5%	1,4%		33,3%	100,0%
Island	6,9%		2,9%	4,9%	42,2%		19,6%	23,5%	100,0%
Israel	19,3%		5,7%	23,9%	22,7%	1,1%	9,1%	18,2%	100,0%
Italien	24,3%	0,1%	12,9%	8,2%	14,2%	0,1%	8,5%	31,7%	100,0%
Japan	2,2%		6,9%	35,9%	32,9%	6,9%	2,2%	13,0%	100,0%
Jordanien	26,7%		11,7%	10,7%	16,5%		19,4%	15,0%	100,0%
Kanada	10,2%		10,2%	37,0%	19,4%		1,9%	21,3%	100,0%
Korea, Dem. Volksrepublik (früher Nordkorea)	2,4%		4,9%	76,8%	6,1%			9,8%	100,0%
Korea, Republik (früher Südkorea)	3,7%		2,5%	62,2%	17,4%	0,8%	1,7%	11,6%	100,0%
Kroatien	18,9%		14,9%	16,6%	9,8%	0,1%	8,1%	31,5%	100,0%
Lettland	10,7%		10,9%	28,1%	9,5%	0,3%	1,8%	38,8%	100,0%
Libanon	38,2%		6,2%	2,5%	16,3%	0,0%	23,7%	12,9%	100,0%
Liechtenstein	37,5%		12,5%	12,5%	12,5%			25,0%	100,0%
Litauen	26,6%		13,2%	25,0%	8,9%		2,6%	23,7%	100,0%
Luxemburg	4,9%		15,9%	36,6%	4,9%	3,7%	8,5%	25,6%	100,0%
Malta	25,0%		25,0%		25,0%			25,0%	100,0%
Marokko	28,2%		11,8%	6,2%	16,5%	0,1%	10,7%	26,5%	100,0%
Mazedonien	30,2%		11,5%	7,9%	12,2%		12,3%	25,9%	100,0%
Moldau	9,3%		7,8%	41,5%	13,6%		1,2%	26,7%	100,0%
Monaco	8,3%		25,0%		62,5%			4,2%	100,0%
Neuseeland	25,0%		16,7%	25,0%	16,7%		8,3%	8,3%	100,0%
Niederlande	14,3%		14,0%	28,7%	12,0%	1,3%	4,1%	25,7%	100,0%
Norwegen	4,5%		19,4%	32,8%	25,4%	1,5%	1,5%	14,9%	100,0%
Österreich	9,0%		10,5%	39,1%	11,2%	1,7%	3,1%	25,4%	100,0%
Pakistan	33,0%		15,8%	10,8%	17,0%		13,0%	10,4%	100,0%
Philippinen	29,3%		14,0%	16,9%	13,2%		6,6%	19,8%	100,0%
Polen	22,5%	0,1%	14,8%	20,6%	11,4%	0,1%	4,3%	26,2%	100,0%
Portugal	22,6%	0,1%	17,4%	14,0%	10,9%	0,1%	6,8%	28,0%	100,0%
Rumänien	23,2%		10,1%	22,7%	10,4%	0,3%	6,5%	26,8%	100,0%
Russische Föderation	22,4%		10,8%	31,4%	11,5%	0,7%	3,9%	19,2%	100,0%

Bildungsbeteiligung Sek. I und Sek. II (2) 2005/06	H	V	R	GY	GE	FW	alle F	BK	insgesamt
(1)	(2)	(3)	(4)	(5)	(6)	(7)	(8)	(9)	(10)
San Marino			75,0%					25,0%	100,0%
Schweden	12,4%		13,3%	31,9%	22,1%	2,7%	4,4%	13,3%	100,0%
Schweiz	7,8%		12,3%	46,8%	11,9%	0,4%	2,2%	18,6%	100,0%
Serbien und Montenegro	33,9%	0,0%	8,0%	6,0%	10,7%	0,0%	27,2%	14,2%	100,0%
Slowakei	22,9%		7,1%	20,5%	3,3%		11,4%	34,8%	100,0%
Slowenien	19,0%		10,6%	12,5%	10,3%		12,5%	35,2%	100,0%
Spanien	16,3%	0,1%	14,9%	15,4%	14,5%	0,3%	5,2%	33,3%	100,0%
Sri Lanka	21,1%		20,0%	18,7%	22,6%	0,1%	7,5%	10,2%	100,0%
Syrien, Arab. Republik	39,3%		9,7%	5,8%	11,6%	0,2%	18,5%	14,9%	100,0%
Thailand	38,6%		12,7%	8,8%	17,5%	0,1%	3,4%	18,9%	100,0%
Tschechische Republik	16,3%		11,0%	25,6%	11,0%	1,3%	6,2%	28,6%	100,0%
Tunesien	23,5%		11,7%	9,1%	19,2%	0,2%	12,4%	23,9%	100,0%
Türkei	26,5%		14,4%	7,9%	19,9%	0,1%	9,1%	22,2%	100,0%
Ukraine	10,1%		12,8%	45,0%	11,0%	0,4%	1,6%	19,1%	100,0%
Ungarn	18,8%		9,9%	35,7%	7,0%	0,5%	3,3%	24,9%	100,0%
Vereinigte Staaten	7,8%		7,3%	38,5%	31,4%	1,8%	2,7%	10,5%	100,0%
Vietnam	15,0%		17,2%	36,3%	15,2%		3,1%	13,3%	100,0%
Weißrussland (Belarus)	13,5%		15,2%	34,8%	9,7%	0,6%	1,9%	24,3%	100,0%
Zypern	28,6%		14,3%	14,3%				42,9%	100,0%
Übriges Europa	23,7%	0,1%	12,2%	14,5%	14,4%	0,1%	12,9%	22,3%	100,0%
Übriges Afrika	32,7%		10,1%	8,9%	15,8%	0,2%	12,6%	19,7%	100,0%
Übriges Amerika	28,4%		12,8%	21,6%	13,6%	0,4%	6,6%	16,5%	100,0%
Übriges Asien	30,9%		11,3%	19,8%	14,4%	0,0%	8,3%	15,2%	100,0%
Übriges Ozeanien	24,6%		8,8%	14,0%	14,0%		5,3%	33,3%	100,0%
staatenlos	25,9%		14,7%	7,5%	14,4%		18,4%	19,2%	100,0%
ungeklärt	21,0%		5,6%	5,7%	21,8%		15,0%	30,8%	100,0%
ohne Angabe	14,3%		36,0%	2,6%	10,7%		3,0%	33,3%	100,0%
Insgesamt	25,4%	0,0%	13,4%	11,8%	16,7%	0,1%	9,9%	22,6%	100,0%

2.7. Erstmaliger Besuch einer schulischen Einrichtung

Herkunftsart 2005/06	Früherziehung	Schulkindergarten	Schul- eingangs- phase JG 1	Jahr- gang 1	Jahr- gang 2	Schule für Geistig- behin- derte	Schule für Kranke	Insgesamt	
(1)	(2)	(3)	(4)	(5)	(6)	(7)	(8)	(9)	(10)
Grundschule				178.037			60		178.097
darunter Kinder, die bis zum Beginn des 30. Juni das 6. Lebensjahr vollendet haben (§ 3 Abs. 1 SchpflG)				160.866			53		160.919
darunter Kinder, die nach dem 30. Juni das 6. Lebensjahr vollendet haben (§ 3 Abs. 2 SchpflG)				16.846			3		16.849
darunter Kinder, die bereits früher schulpflichtig geworden sind, aber im letzten Schuljahr keinen Schulkindergarten und nicht am Unterricht der Klasse 1 teilgenommen haben (§ 5 Abs. 2 AO-GS)				268			4		272
darunter Schulpflichtige Kinder, die vom Schulbesuch zurückgestellt wurden, jedoch am Unterricht der Klasse 1 teilnehmen (§ 5 Abs. 2 AO-GS)				57					57
nicht umorg. Volksschule			18		462				480
darunter Kinder, die bis zum Beginn des 30. Juni das 6. Lebensjahr vollendet haben (§ 3 Abs. 1 SchpflG)			18		462				480
Freie Waldorfschule				1.302	6		62		1.370
darunter Kinder, die bis zum Beginn des 30. Juni das 6. Lebensjahr vollendet haben (§ 3 Abs. 1 SchpflG)				1.216			47		1.263
darunter Kinder, die nach dem 30. Juni das 6. Lebensjahr vollendet haben (§ 3 Abs. 2 SchpflG)				69	4		11		84
darunter Kinder, die bereits früher schulpflichtig geworden sind, aber im letzten Schuljahr keinen Schulkindergarten und nicht am Unterricht der Klasse 1 teilgenommen haben (§ 5 Abs. 2 AO-GS)				16	2		4		22
darunter Schulpflichtige Kinder, die vom Schulbesuch zurückgestellt wurden, jedoch am Unterricht der Klasse 1 teilnehmen (§ 5 Abs. 2 AO-GS)				1					1
Sonderschule	221	77	2.654	2.664	18	990	13		6.637
darunter Kinder, die erstmals eine Früherziehung für Hör- bzw. Sehgeschädigte besuchen	221								221
darunter Kinder, die bis zum Beginn des 30. Juni das 6. Lebensjahr vollendet haben (§ 3 Abs. 1 SchpflG)				2.578	2.468	16	960	11	6.033
darunter Kinder, die nach dem 30. Juni das 6. Lebensjahr vollendet haben (§ 3 Abs. 2 SchpflG)			15	16	136	1	13		181
darunter Kinder, die bereits früher schulpflichtig geworden sind, aber im letzten Schuljahr keinen Schulkindergarten und nicht am Unterricht der Klasse 1 teilgenommen haben (§ 5 Abs. 2 AO-GS)			1	55	60	1	17		134
darunter Schulpflichtige Kinder, die vom Schulbesuch zurückgestellt wurden, jedoch am Unterricht der Klasse 1 teilnehmen (§ 5 Abs. 2 AO-GS)				5				2	7
darunter Kinder, die erstmals einen Schulkindergarten besuchen und bis zum 30. Juni das 6. Lebensjahr nicht vollendet haben (§ 7 Abs. 9 SchpflG)			61						61
Insgesamt	221	95	181.993	3.132	18	1.112	13		186.584

nachrichtlich: Vom Schulbesuch der Grundschule zurückgestellte Kinder: 966.

2.8. Übergänge nach Herkunftsschulform und Herkunftsart

2.8.1. Übergänge in die Grundschule

Herkunftsschulform	Herkunftsart	Jahrgang in der Grundschule					
		01	02	03	04	GG	Insg.
(1)	(2)	(3)	(4)	(5)	(6)	(7)	(8)
keine Schule	freiw. teiln. Zurückgestellte	56					56
	Einschulung	177.877				60	177.937
keine Schule zusammen		177.933				60	177.993
(Sonder-) Schulkindergarten	aus Früherziehung/SKG	4.239				1	4.240
(Sonder-) Schulkindergarten zusammen		4.239				1	4.240
Grundschule	aus Früherziehung/SKG	417				14	431
	Nichtversetzung			1.209	362	3	1.574
	freiw. Wiederholung	2.156		1.341	769	70	4.336
	Versetzung			193.024	183.590	162	376.776
	Vorversetzung			430	163		593
Verbleib in der Schuleingangsphase			189.787	1.154			190.941
Grundschule zusammen		2.573	189.787	197.158	184.884	249	574.651
Sonderschule	freiw. Wiederholung	25		9	2	1	37
	Versetzung	5		80	23		108
	Verbleib in der Schuleingangsphase		104	3			107
Sonderschule zusammen		30	104	92	25	1	252
Schule für Geistigbehinderte	freiw. Wiederholung					2	2
	Versetzung					2	2
	Verbleib in der Schuleingangsphase		1				1
Schule für Geistigbehinderte zusammen			1			4	5
Schule für Lernbehinderte	Nichtversetzung				1		1
	freiw. Wiederholung	5		1			6
	Versetzung			13	9		22
	Verbleib in der Schuleingangsphase		10				10
Schule für Lernbehinderte zusammen		5	10	14	10		39
Freie Waldorfschule	freiw. Wiederholung	1		1	1		3
	Versetzung			3	6		9
	Verbleib in der Schuleingangsphase		5				5
Freie Waldorfschule zusammen		1	5	4	7		17
Ausgesiedelte Schüler	Einschulung	56					56
	Zuzüge aus dem Ausland	52	15	56	30		153
Ausgesiedelte Schüler zusammen		108	15	56	30		209
Zuzüge aus dem Ausland	freiw. teiln. Zurückgestellte	1					1
	Einschulung	47					47
	Zuzüge aus dem Ausland	125		284	233		642
Zuzüge aus dem Ausland zusammen		173		284	233		690
sonstige Herkunft	aus Früherziehung/SKG	3					3
	freiw. Wiederholung	2		1	4		7
	Versetzung	5		8	11		24
sonstige Herkunft zusammen		10		9	15		34
Insgesamt		185.072	189.922	197.617	185.204	315	758.130

Alle Herkunftsschulformen	freiw. teiln. Zurückgestellte	57					57
	Einschulung	177.980				60	178.040
	aus Früherziehung/SKG	4.659				15	4.674
	Nichtversetzung			1.209	363	3	1.575
	freiw. Wiederholung	2.189		1.353	776	73	4.391
	Versetzung	10		193.128	183.639	164	376.941
	Vorversetzung			430	163		593
	Zuzüge aus dem Ausland	177	15	340	263		795
	Verbleib in der Schuleingangsphase		189.907	1.157			191.064
Insgesamt		185.072	189.922	197.617	185.204	315	758.130

2.8.2. Übergänge in die Hauptschule

Herkunftsschulform	Herkunftsart	Jahrgang in der Hauptschule							
		05	06	07	08	09	10	GG	Insg.
(1)	(2)	(3)	(4)	(5)	(6)	(7)	(8)	(9)	(10)
Grundschule	Versetzung	29.331						6	29.337
	Vorversetzung	84							84
Grundschule zusammen		29.415						6	29.421
Sonderschule	Nichtversetzung	5	2	2	2	7			18
	freiw. Wiederholung	13			1	1			15
	Versetzung	527	28	38	19	31	4	2	649
	Vorversetzung				1				1
Sonderschule zusammen		545	30	40	23	39	4	2	683
Schule für Lernbehinderte	Nichtversetzung	6	4	4	5	18	1		38
	freiw. Wiederholung	17	1	6	4		11		39
	Versetzung	98	27	19	15	11	47		217
Schule für Lernbehinderte zusammen		121	32	29	24	29	59		294
Hauptschule	Nichtversetzung		1.710	2.222	2.372	4.238	214		10.756
	freiw. Wiederholung	458	99	84	155	269	238		1.303
	Versetzung		34.456	39.548	45.678	48.745	45.041	71	213.539
	Vorversetzung			54	44	57	20		175
Hauptschule zusammen		458	36.265	41.908	48.249	53.309	45.513	71	225.773
Realschule	Nichtversetzung		70	153	108	137	8		476
	freiw. Wiederholung	55	31	14	3	4	4		111
	Teiln. am Erprobungsunterr.		6	98	50	71	3		228
	Versetzung		701	3.124	1.281	1.486	184		6.776
	Vorversetzung			45	24	30	17		116
Realschule zusammen		55	808	3.434	1.466	1.728	216		7.707
Gesamtschule	Nichtversetzung					73	3		76
	freiw. Wiederholung	14	12	9	11	4	3		53
	Versetzung		109	141	148	121	39		558
	Vorversetzung			2	3	2			7
Gesamtschule zusammen		14	121	152	162	200	45		694
Gymnasium	Nichtversetzung		4	9	10	29	12		64
	freiw. Wiederholung	7	1		2	1	6		17
	Teiln. am Erprobungsunterr.			2	4	5	1		12
	Versetzung		29	100	82	156	93		460
	Vorversetzung			6	2	4	1		13
Gymnasium zusammen		7	34	117	100	195	113		566
Freie Waldorfschule	freiw. Wiederholung	2		1	3	3			9
	Versetzung	1	11	7	5	19	2		45
	Vorversetzung				1				1
Freie Waldorfschule zusammen		3	11	8	9	22	2		55
Ausgesiedelte Schüler	Zuzüge aus dem Ausland	129	107	134	99	160	52		681
Ausgesiedelte Schüler zusammen		129	107	134	99	160	52		681
Zuzüge aus dem Ausland	Zuzüge aus dem Ausland	277	274	372	372	348	40		1.683
Zuzüge aus dem Ausland zusammen		277	274	372	372	348	40		1.683
sonstige Herkunft	Nichtversetzung	14	1	3	5	3	1		27
	freiw. Wiederholung	5	3	4	1	4	9		26
	Versetzung	16	23	19	17	17	10		102
sonstige Herkunft zusammen		35	27	26	23	24	20		155
Insgesamt		31.059	37.709	46.220	50.527	56.054	46.064	79	267.712
Alle Herkunftsschulformen	Nichtversetzung	25	1.791	2.393	2.502	4.505	239		11.455
	freiw. Wiederholung	571	147	118	180	286	271		1.573
	Teiln. am Erprobungsunterr.		6	100	54	76	4		240
	Versetzung	29.973	35.384	42.996	47.245	50.586	45.420	79	251.683
	Vorversetzung	84	107	75	93	38			397
	Zuzüge aus dem Ausland	406	381	506	471	508	92		2.364
Insgesamt		31.059	37.709	46.220	50.527	56.054	46.064	79	267.712

2.8.3. Übergänge in die Realschule

Herkunftsschulform	Herkunftsart	Jahrgang in der Realschule								
		05	06	07	08	09	10	Insg.		
(1)	(2)	(3)	(4)	(5)	(6)	(7)	(8)	(9)		
Grundschule	Versetzung	49.711						49.711		
	Vorversetzung	62						62		
Grundschule zusammen		49.773						49.773		
Sonderschule	freiw. Wiederholung	1						1		
	Versetzung	74	2	1	3	80				
Sonderschule zusammen		74	3	1	3	81				
Schule für Lernbehinderte	Versetzung	3						3		
Schule für Lernbehinderte zusammen		3						3		
Hauptschule	Nichtversetzung	7						14		
	freiw. Wiederholung	21	12	4	4	2	1	44		
	Versetzung	132				512	64	19	6	733
	Vorversetzung					12	1	1	14	
Hauptschule zusammen		21	151	532	71	22	8	805		
Realschule	Nichtversetzung	1.606						11.817		
	freiw. Wiederholung	433	228	95	70	90	510	1.426		
	Versetzung	52.350				50.650	54.523	55.382	54.043	266.948
	Vorversetzung					97	23	27	9	156
Realschule zusammen		433	54.184	53.670	58.182	58.584	55.294	280.347		
Gesamtschule	Nichtversetzung	4						5		
	freiw. Wiederholung	17	11	5	9	2	1	45		
	Versetzung	51				73	45	17	15	201
	Vorversetzung					1	3	4		
Gesamtschule zusammen		17	62	79	54	26	17	255		
Gymnasium	Nichtversetzung	60						532		
	freiw. Wiederholung	78	42	19	5	7	5	156		
	Teiln. am Erprobungsunterr.	16				56	67	52	4	195
	Versetzung	444				2.012	1.066	1.292	173	4.987
	Vorversetzung					90	38	39	10	177
Gymnasium zusammen		78	562	2.327	1.320	1.540	220	6.047		
Freie Waldorfschule	freiw. Wiederholung	1	4	1				6		
	Versetzung	9	2	10	5	4	30			
Freie Waldorfschule zusammen		10	6	11	5	4	36			
Ausgesiedelte Schüler	Zuzüge aus dem Ausland	30	18	21	34	11	6	120		
Ausgesiedelte Schüler zusammen		30	18	21	34	11	6	120		
Zuzüge aus dem Ausland	Zuzüge aus dem Ausland	34	16	50	42	22	7	171		
Zuzüge aus dem Ausland zusammen		34	16	50	42	22	7	171		
sonstige Herkunft	Nichtversetzung	1						6		
	freiw. Wiederholung	3	1	1	2	1	1	6		
	Versetzung	7	6	14	6	10	4	47		
sonstige Herkunft zusammen		10	8	16	8	12	5	59		
Insgesamt		50.483	55.010	56.707	59.719	60.221	55.557	337.697		

Alle Herkunftsschulformen	Nichtversetzung	1.674						12.374		
	freiw. Wiederholung	553	299	125	88	102	517	1.684		
	Teiln. am Erprobungsunterr.	16				56	67	52	4	195
	Versetzung	49.804	52.987	53.272	55.712	56.724	54.241	322.740		
	Vorversetzung	62				200	62	69	20	413
	Zuzüge aus dem Ausland	64	34	71	76	33	13	291		
Insgesamt		50.483	55.010	56.707	59.719	60.221	55.557	337.697		

2.8.4. Übergänge in das Gymnasium

Herkunftsschulform	Herkunftsart	Jahrgang im Gymnasium											
		05	06	07	08	09	10	11	12	13	GG	Insg.	
(1)	(2)	(3)	(4)	(5)	(6)	(7)	(8)	(9)	(10)	(11)	(12)	(13)	
Grundschule	Versetzung	68.369										1	68.370
	Vorversetzung	444											444
Grundschule zusammen		68.813										1	68.814
Sonderschule	Versetzung	1									2		3
Sonderschule zusammen		1									2		3
Hauptschule	Nichtversetzung				1								1
	freiw. Wiederholung	10	2	3	1								16
	Versetzung		17	38	10	14	15	583					677
	Vorversetzung			1		1							2
Hauptschule zusammen		10	19	42	12	15	15	583					696
Realschule	Nichtversetzung		4	2									6
	freiw. Wiederholung	5	2	1		2							10
	Versetzung		111	383	59	39	11	7.380					7.983
	Vorversetzung			10	2		1						13
Realschule zusammen		5	117	396	61	41	12	7.380					8.012
Gesamtschule	Nichtversetzung					1		4	4	2			11
	freiw. Wiederholung	9	1	1	4		1	2					18
	Versetzung		37	75	25	15	10	170	22	1			355
	Vorversetzung				1	1		1	2				5
Gesamtschule zusammen		9	38	76	30	17	11	177	28	3			389
Gymnasium	Nichtversetzung		599	1.673	2.234	2.457	1.646	1.931	1.458	754			12.752
	freiw. Wiederholung	181	64	33	37	42	40	77	457	66			997
	Versetzung		68.286	64.310	64.086	61.511	57.820	53.309	56.074	50.727	5		476.128
	Vorversetzung			36	31	86	29	155	243				580
Gymnasium zusammen		181	68.949	66.052	66.388	64.096	59.535	55.472	58.232	51.547	5		490.457
Freie Waldorfschule	freiw. Wiederholung	3	1	1	2	3	5	1					16
	Versetzung	39	3	17	10	18	6	5					98
	Vorversetzung	3		1									4
Freie Waldorfschule zusammen		45	4	19	12	21	11	6					118
Berufskolleg	Nichtversetzung							44	1				45
	freiw. Wiederholung							61					61
	Versetzung								9				9
Berufskolleg zusammen								105	10				115
Ausgesiedelte Schüler	Zuzüge aus dem Ausland		2	6	10	12	76	15					121
Ausgesiedelte Schüler zusammen			2	6	10	12	76	15					121
Zuzüge aus dem Ausland	Zuzüge aus dem Ausland	24	11	30	37	43	30	63	15				253
Zuzüge aus dem Ausland zusammen		24	11	30	37	43	30	63	15				253
sonstige Herkunft	Nichtversetzung	1	1	1	1	1	1			1			7
	freiw. Wiederholung	2					4						6
	Versetzung	14	6	13	6	6	8	25	6				84
	Vorversetzung					1	1						2
sonstige Herkunft zusammen		17	7	14	7	8	14	25	6	1			99
Insgesamt		69.105	69.147	66.635	66.557	64.253	59.704	63.828	58.291	51.551	6		569.077

Alle Herkunftsschulformen	Nichtversetzung	1	604	1.676	2.236	2.459	1.647	1.979	1.463	757			12.822
	freiw. Wiederholung	210	70	39	44	47	50	141	457	66			1.124
	Versetzung	68.423	68.460	64.836	64.196	61.603	57.870	61.474	56.111	50.728	6		553.707
	Vorversetzung	447		48	34	89	31	156	245				1.050
	Zuzüge aus dem Ausland	24	13	36	47	55	106	78	15				374
Insgesamt		69.105	69.147	66.635	66.557	64.253	59.704	63.828	58.291	51.551	6		569.077

2.8.5. Übergänge in die Gesamtschule

Herkunftsschulform	Herkunftsart	Jahrgang in der Gesamtschule											Insg.
		05	06	07	08	09	10	11	12	13	GG		
(1)	(2)	(3)	(4)	(5)	(6)	(7)	(8)	(9)	(10)	(11)	(12)	(13)	
Grundschule	Versetzung	31.614										15	31.629
	Vorversetzung	195											195
Grundschule zusammen		31.809										15	31.824
Sonderschule	freiw. Wiederholung	1				1							2
	Versetzung	127	1	1	2			1				1	133
Sonderschule zusammen		128	1	1	2	1		1				1	135
Schule für Geistigbehinderte	Versetzung											1	1
Schule für Geistigbehinderte zusammen												1	1
Schule für Lernbehinderte	Versetzung	3		1			1	1					6
Schule für Lernbehinderte zusammen		3		1			1	1					6
Hauptschule	Nichtversetzung			1	1	16	2						20
	freiw. Wiederholung	7	2	1	1	1	1						13
	Versetzung		41	93	50	25	17	1.047					1.273
	Vorversetzung				5	3							8
Hauptschule zusammen		7	43	95	57	45	20	1.047					1.314
Realschule	Nichtversetzung		7	12	7	12	3						41
	freiw. Wiederholung	14	10	9	10	1	1						45
	Versetzung		88	219	111	84	32	2.758					3.292
	Vorversetzung			6		1							7
Realschule zusammen		14	105	246	128	97	37	2.758					3.385
Gesamtschule	Nichtversetzung					1.193	295	851	400	273	4		3.016
	freiw. Wiederholung	131	167	130	179	165	430	87	202	32			1.523
	Versetzung		31.575	31.473	31.813	31.908	30.205	10.053	12.215	10.410	86		189.738
	Vorversetzung			19	6	10	9	8	7				59
Gesamtschule zusammen		131	31.742	31.622	31.998	33.276	30.939	10.999	12.824	10.715	90		194.336
Gymnasium	Nichtversetzung		11	7	11	21	14	52	34	5			155
	freiw. Wiederholung	8	12	2	5	7	12	6	26				78
	Versetzung		87	214	166	172	114	579	220	16			1.568
	Vorversetzung			9	1	2	6	13	9				40
Gymnasium zusammen		8	110	232	183	202	146	650	289	21			1.841
Freie Waldorfschule	freiw. Wiederholung	1						2	4				7
	Versetzung	7	1	4	5	5	6	3					31
Freie Waldorfschule zusammen		8	1	4	5	5	6	5	4				38
Berufskolleg	Nichtversetzung							71	3				74
	freiw. Wiederholung							96	3				99
	Versetzung								4				4
Berufskolleg zusammen								167	10				177
Ausgesiedelte Schüler	Zuzüge aus dem Ausland	2				7	12						21
Ausgesiedelte Schüler zusammen		2				7	12						21
Zuzüge aus dem Ausland	Zuzüge aus dem Ausland	8	7	23	6	74	32	4	1				155
Zuzüge aus dem Ausland zusammen		8	7	23	6	74	32	4	1				155
sonstige Herkunft	Nichtversetzung					1		1					2
	Versetzung	22	13	16	12	17	16	13	3	1			113
sonstige Herkunft zusammen		22	13	16	12	18	16	14	3	1			115
Insgesamt		32.140	32.022	32.240	32.391	33.726	31.209	15.645	13.131	10.737	107		233.348

Alle Herkunftsschulformen	Nichtversetzung		18	20	19	1.243	314	975	437	278	4		3.308
	freiw. Wiederholung	162	191	142	195	175	444	191	235	32			1.767
	Versetzung	31.773	31.806	32.021	32.159	32.212	30.391	14.454	12.442	10.427	103		227.788
	Vorversetzung	195		34	12	15	16	21	16				309
	Zuzüge aus dem Ausland	10	7	23	6	81	44	4	1				176
Insgesamt		32.140	32.022	32.240	32.391	33.726	31.209	15.645	13.131	10.737	107		233.348

2.8.6. Übergänge in die Förderschule (allgemein bildend)

Herkunftsschulform	Herkunftsart	Jahrgang in der Förderschule							
		Früherziehung	SKG	Klasse E	01	02	03	04	05
(1)	(2)	(3)	(4)	(5)	(6)	(7)	(8)	(9)	(10)
keine Schule	freiw. teiln. Zurückgestellte Einschulung				5				
	Verbleib in der Schuleingangsphase	221	95	2.585	3.181	17			
keine Schule zusammen		221	95	2.585	3.186	25			
Früherziehung	aus Früherziehung/SKG	478	1.279	126	14				
	freiw. Wiederholung	21							
Früherziehung zusammen		499	1.279	126	14				
Grundschule	aus Früherziehung/SKG			3	66	25			
	Nichtversetzung					47	88	73	
	freiw. Wiederholung			2	111	19	43	28	
	Versetzung				1	338	687	740	928
	Vorversetzung						6	15	28
Verbleib in der Schuleingangsphase						361	39		
Grundschule zusammen				5	178	790	863	856	956
Sonderschule	Nichtversetzung					6	78	79	23
	freiw. Wiederholung			96	82	5	58	54	50
	Versetzung				114	102	2.761	2.807	2.041
	Vorversetzung						10	7	8
	Verbleib in der Schuleingangsphase						3.199	660	
Sonderschule zusammen				96	196	3.312	3.567	2.947	2.122
Schule für Geistigbehinderte	freiw. Wiederholung			2	3			2	1
	Versetzung				3	6	6	3	
	Verbleib in der Schuleingangsphase						3	1	
Schule für Geistigbehinderte zusammen				2	6	9	7	5	1
Schule für Lernbehinderte	Nichtversetzung					49	23	25	37
	freiw. Wiederholung			15	106	25	18	14	8
	Versetzung				11	993	1.948	2.844	4.112
	Verbleib in der Schuleingangsphase						267	16	
Schule für Lernbehinderte zusammen				15	117	1.334	2.005	2.883	4.157
Hauptschule	Nichtversetzung								38
	freiw. Wiederholung								
	Versetzung								
	Vorversetzung								
Hauptschule zusammen									38
Realschule	Nichtversetzung								6
	freiw. Wiederholung								
	Versetzung								
Realschule zusammen									6
Gesamtschule	Nichtversetzung								5
	freiw. Wiederholung								
	Versetzung								
	Vorversetzung								
Gesamtschule zusammen									5
Gymnasium	Nichtversetzung								
	freiw. Wiederholung								
	Versetzung								
Gymnasium zusammen									
Freie Waldorfschule	freiw. Wiederholung								
	Versetzung					1	1	4	4
	Verbleib in der Schuleingangsphase						1		
Freie Waldorfschule zusammen						2	1	4	4
Ausgesiedelte Schüler	Zuzüge aus dem Ausland								
Ausgesiedelte Schüler zusammen									
Zuzüge aus dem Ausland	Einschulung				2	1			
	Zuzüge aus dem Ausland			1		1	1	2	5
Zuzüge aus dem Ausland zusammen				1	2	2	1	2	5
sonstige Herkunft	Einschulung				2				
	aus Früherziehung/SKG				26				
	Nichtversetzung				8	1			
	freiw. Wiederholung		20						
	Versetzung				21	1	1	1	2
sonstige Herkunft zusammen			20		57	2	1	1	2
(Sonder-) Schulkindergarten	aus Früherziehung/SKG			307	102	1			
	freiw. Wiederholung		320						
(Sonder-) Schulkindergarten zusammen			320	307	102	1			
Insgesamt		720	1.714	3.137	3.858	5.477	6.445	6.698	7.296

Alle Herkunftsschulformen	freiw. teiln. Zurückgestellte Einschulung				5					
	aus Früherziehung/SKG	478	1.279	436	3.185	208				
	Nichtversetzung				8	103	189	177	60	
	freiw. Wiederholung	21	340	115	302	49	119	98	108	
	Verbleib in der Schuleingangsphase						3.839	716		
	Versetzung				150	1.441	5.404	6.399	7.087	
	Vorversetzung						16	22	36	
	Zuzüge aus dem Ausland			1		1	1	2	5	
	Insgesamt		720	1.714	3.137	3.858	5.477	6.445	6.698	7.296

Übergänge in die Förderschule (allgemein bildend) [Teil II]

Herkunftsschulform	Herkunftsart	Jahrgang in der Förderschule							Insg.
		06	07	08	09	10	Schule für Kranke	GG	
(1)	(2)	(11)	(12)	(13)	(14)	(15)	(16)	(17)	(18)
keine Schule	freiw. teiln. Zurückgestellte Einschulung						2		7
	Verbleib in der Schuleingangsphase						10	989	7.098
keine Schule zusammen							12	989	7.113
Früherziehung	aus Früherziehung/SKG								1.897
	freiw. Wiederholung								21
Früherziehung zusammen									1.918
Grundschule	aus Früherziehung/SKG							1	95
	Nichtversetzung						18	13	239
	freiw. Wiederholung						8	19	230
	Versetzung	264	18				393	30	3.399
	Vorversetzung	16							65
Verbleib in der Schuleingangsphase									400
Grundschule zusammen		280	18				419	63	4.428
Sonderschule	Nichtversetzung	136	181	189	206	55	34	11	998
	freiw. Wiederholung	28	60	41	58	144	8	89	773
	Versetzung	2.134	2.355	2.394	2.198	1.736	540	86	19.268
	Vorversetzung		9	12	18	10			74
	Verbleib in der Schuleingangsphase								
Sonderschule zusammen		2.298	2.605	2.636	2.480	1.945	582	186	24.972
Schule für Geistigbehinderte	freiw. Wiederholung						4	9.930	9.942
	Versetzung						72	5.077	5.167
Verbleib in der Schuleingangsphase									4
Schule für Geistigbehinderte zusammen							76	15.007	15.113
Schule für Lernbehinderte	Nichtversetzung	45	49	55	564	42	11	68	968
	freiw. Wiederholung	16	5	22	27	162	3	177	598
	Versetzung	5.495	6.375	7.082	7.630	6.747	153	94	43.484
	Vorversetzung								283
Verbleib in der Schuleingangsphase									283
Schule für Lernbehinderte zusammen		5.556	6.429	7.159	8.221	6.951	167	339	45.333
Hauptschule	Nichtversetzung	49	42	44	31	9	47	2	224
	freiw. Wiederholung	5	7	9	2	1	11		73
	Versetzung	260	345	261	106	29	326	3	1.330
	Vorversetzung		8	9	2	1			20
Hauptschule zusammen		314	402	323	141	40	384	5	1.647
Realschule	Nichtversetzung	3	2		1		19		25
	freiw. Wiederholung	1	1				6		14
	Versetzung	14	12	6	1	2	193		228
Realschule zusammen		18	15	6	2	2	218		267
Gesamtschule	Nichtversetzung				2	2	9	1	14
	freiw. Wiederholung	6		5			5		21
	Versetzung	58	81	64	21	9	207	3	443
	Vorversetzung		1	2					3
Gesamtschule zusammen		64	82	71	23	11	221	4	481
Gymnasium	Nichtversetzung						19		19
	freiw. Wiederholung		1				5		6
	Versetzung	3	8	2	1		244		258
Gymnasium zusammen		3	9	2	1		268		283
Freie Waldorfschule	freiw. Wiederholung					1		10	11
	Versetzung	3	5	1	2		4		26
	Verbleib in der Schuleingangsphase								
Freie Waldorfschule zusammen		3	5	1	2	2	4	10	38
Ausgesiedelte Schüler	Zuzüge aus dem Ausland			2				3	5
Ausgesiedelte Schüler zusammen				2				3	5
Zuzüge aus dem Ausland	Einschulung						1		5
	Zuzüge aus dem Ausland	1		4	1		5	9	30
Zuzüge aus dem Ausland zusammen		1		4	1		6	10	35
sonstige Herkunft	Einschulung								2
	aus Früherziehung/SKG							8	34
	Nichtversetzung	233	276	289	804	110	157	98	2.504
	freiw. Wiederholung	56	74	77	88	308	50	10.228	12.033
	Verbleib in der Schuleingangsphase								
(Sonder-) Schulkindergarten	Versetzung	8.236	9.199	9.811	9.959	8.526	2.132	5.308	73.652
	Vorversetzung	16	18	23	20	11			162
	Zuzüge aus dem Ausland	1		6	1		5	12	35
	Insgesamt		8.542	9.567	10.206	10.872	8.955	2.361	16.654

Alle Herkunftsschulformen	freiw. teiln. Zurückgestellte Einschulung						2		7	
	aus Früherziehung/SKG						11	990	7.105	
	Nichtversetzung	233	276	289	804	110	157	98	2.449	
	freiw. Wiederholung	56	74	77	88	308	50	10.228	12.033	
	Verbleib in der Schuleingangsphase									4.555
	Versetzung	8.236	9.199	9.811	9.959	8.526	2.132	5.308	73.652	
	Vorversetzung	16	18	23	20	11			162	
	Zuzüge aus dem Ausland	1		6	1		5	12	35	
	Insgesamt		8.542	9.567	10.206	10.872	8.955	2.361	16.654	102.502

2.8.6.1. Übergänge in die Förderschule G/H – Schüler mit FSP Emotionale und soziale Entwicklung

Herkunftsschulform	Herkunftsart	Jahrgang in der Förderschule mit dem FSP ESE											Insg.
		01	02	03	04	05	06	07	08	09	10		
(1)	(2)	(3)	(4)	(5)	(6)	(7)	(8)	(9)	(10)	(11)	(12)	(13)	
keine Schule	Einschulung	307											307
	keine Schule zusammen	307											307
(Sonder-) Schulkindergarten	aus Früherziehung/SKG	19											19
	(Sonder-) Schulkindergarten zusammen	19											19
Grundschule	aus Früherziehung/SKG	5											5
	Nichtversetzung			9	9								18
	freiw. Wiederholung	9		5	3								17
	Versetzung		1	145	132	84	10	3					375
	Verbleib in der Schuleingangsphase		224	20									244
	Grundschule zusammen	14	225	179	144	84	10	3					659
Sonderschule	Nichtversetzung			51	47	19	121	161	170	196	43		808
	freiw. Wiederholung	13		26	29	14	10	24	10	4	12		142
	Versetzung	3		674	905	805	888	1.090	1.112	947	480		6.904
	Vorversetzung			8	5	4		9	9	14	9		58
	Verbleib in der Schuleingangsphase		414	103									517
	Sonderschule zusammen	16	414	862	986	842	1.019	1.284	1.301	1.161	544		8.429
Schule für Geistigbehinderte	Versetzung				1								1
	Verbleib in der Schuleingangsphase		1										1
	Schule für Geistigbehinderte zusammen		1		1								2
Schule für Lernbehinderte	Nichtversetzung			3	2	6	4	11	8	35	14		83
	freiw. Wiederholung			1			4		1	2	1		9
	Versetzung		6	156	189	203	220	247	261	311	195		1.788
	Verbleib in der Schuleingangsphase		97	4									101
	Schule für Lernbehinderte zusammen		103	164	191	209	228	258	270	348	210		1.981
Hauptschule	Nichtversetzung						33	28	27	19	6		113
	freiw. Wiederholung					27	4	4	2	1	1		39
	Versetzung						158	126	78	26	16		404
	Vorversetzung							3					3
	Hauptschule zusammen					27	195	161	107	46	23		559
Realschule	Nichtversetzung						3	2					5
	freiw. Wiederholung					6	1	1					8
	Versetzung						11	7	4	1	1		24
	Realschule zusammen					6	15	10	4	1	1		37
Gesamtschule	Nichtversetzung									1	2		3
	freiw. Wiederholung					3	1		3				7
	Versetzung						25	34	13	7	2		81
	Gesamtschule zusammen					3	26	34	16	8	4		91
Gymnasium	freiw. Wiederholung							1					1
	Versetzung						3	2	1				6
	Gymnasium zusammen						3	3	1				7
Freie Waldorfschule	Versetzung			1	1	1		2					5
	Verbleib in der Schuleingangsphase		1										1
	Freie Waldorfschule zusammen		1	1	1	1		2					6
Zuzüge aus dem Ausland	Zuzüge aus dem Ausland					1			3				4
	Zuzüge aus dem Ausland zusammen					1			3				4
sonstige Herkunft	Nichtversetzung							2					2
	Versetzung	3					1						4
	sonstige Herkunft zusammen	3					1	2					6
	Insgesamt	359	744	1.206	1.323	1.173	1.497	1.757	1.702	1.564	782		12.107

Alle Herkunftsschulformen	Einschulung	307											307
	aus Früherziehung/SKG	24											24
	Nichtversetzung			63	58	25	161	204	205	251	65		1.032
	freiw. Wiederholung	22		32	32	50	20	30	16	7	14		223
	Verbleib in der Schuleingangsphase		737	127									864
	Versetzung	6	7	976	1.228	1.093	1.316	1.511	1.469	1.292	694		9.592
	Vorversetzung			8	5	4		12	9	14	9		61
	Zuzüge aus dem Ausland					1			3				4
	Insgesamt	359	744	1.206	1.323	1.173	1.497	1.757	1.702	1.564	782		12.107

2.8.6.2. Übergänge in die Förderschule G/H – Schüler mit FSP Lernen

Herkunftsschulform	Herkunftsart	Jahrgang in der Förderschule mit dem FSP Lernen										
		01	02	03	04	05	06	07	08	09	10	Insg.
(1)	(2)	(3)	(4)	(5)	(6)	(7)	(8)	(9)	(10)	(11)	(12)	(13)
keine Schule	freiw. teiln. Zurückgestellte	1										1
	Einschulung	664	17									681
	Verbleib in der Schuleingangsphase		8									8
keine Schule zusammen		665	25									690
(Sonder-) Schulkindergarten	aus Früherziehung/SKG	73	1									74
(Sonder-) Schulkindergarten zusammen		73	1									74
Grundschule	aus Früherziehung/SKG	56	25									81
	Nichtversetzung		47	75	63							185
	freiw. Wiederholung	73	19	33	25							150
	Versetzung		337	501	587	784	247	14				2.470
	Vorversetzung			6	15	28	16					65
Verbleib in der Schuleingangsphase			61	4								65
Grundschule zusammen		129	489	619	690	812	263	14				3.016
Sonderschule	Nichtversetzung		6	5	6	1	2	2		1		23
	freiw. Wiederholung	10	4	2	4	4	2					26
	Versetzung	12	55	74	95	117	61	44	33	24	17	532
	Vorversetzung					1			2	4		7
	Verbleib in der Schuleingangsphase			17								
Sonderschule zusammen		22	82	81	105	123	65	46	35	29	17	605
Schule für Geistigbehinderte	freiw. Wiederholung	3			2							5
	Versetzung	1	6	6	2							15
	Verbleib in der Schuleingangsphase			1								
Schule für Geistigbehinderte zusammen		4	7	6	4							21
Schule für Lernbehinderte	Nichtversetzung		49	20	21	31	41	37	47	529	28	803
	freiw. Wiederholung	105	25	17	12	7	11	5	21	25	160	388
	Versetzung	3	975	1.721	2.584	3.848	5.234	6.090	6.769	7.284	6.524	41.032
	Verbleib in der Schuleingangsphase			102	8							
Schule für Lernbehinderte zusammen		108	1.151	1.766	2.617	3.886	5.286	6.132	6.837	7.838	6.712	42.333
Hauptschule	Nichtversetzung						16	14	17	12	3	62
	freiw. Wiederholung					10	1	3	6			20
	Versetzung						96	206	179	79	11	571
	Vorversetzung							3	9	2	1	15
Hauptschule zusammen						10	113	226	211	93	15	668
Realschule	Versetzung							1				1
Realschule zusammen								1				1
Gesamtschule	Nichtversetzung									1		1
	freiw. Wiederholung					1	3		2			6
	Versetzung						27	41	49	12	4	133
	Vorversetzung							1	2			3
Gesamtschule zusammen						1	30	42	53	13	4	143
Freie Waldorfschule	freiw. Wiederholung											1
	Versetzung		1		3	3	1	2	1	2	1	14
Freie Waldorfschule zusammen			1		3	3	1	2	1	2	2	15
Ausgesiedelte Schüler	Zuzüge aus dem Ausland								1			1
Ausgesiedelte Schüler zusammen									1			1
Zuzüge aus dem Ausland	Einschulung	2	1									3
	Zuzüge aus dem Ausland		1		1	3				1		6
Zuzüge aus dem Ausland zusammen		2	2		1	3				1		9
sonstige Herkunft	Einschulung	2										2
	aus Früherziehung/SKG	24										24
	Nichtversetzung	8	1								2	11
	freiw. Wiederholung									1		1
	Versetzung	17				2	3		1		2	25
sonstige Herkunft zusammen		51	1			2	3		1	1	4	63
Insgesamt		1.054	1.759	2.472	3.420	4.840	5.762	6.462	7.139	7.977	6.754	47.639

Alle Herkunftsschulformen	freiw. teiln. Zurückgestellte	1										1
	Einschulung	668	18									686
	aus Früherziehung/SKG	153	26									179
	Nichtversetzung	8	103	100	90	32	59	53	64	543	33	1.085
	freiw. Wiederholung	191	48	52	43	22	17	8	29	26	161	597
	Verbleib in der Schuleingangsphase		189	12								201
	Versetzung	33	1.374	2.302	3.271	4.754	5.670	6.397	7.032	7.401	6.559	44.793
	Vorversetzung			6	15	29	16	4	13	6	1	90
	Zuzüge aus dem Ausland		1		1	3			1	1		7
	Insgesamt		1.054	1.759	2.472	3.420	4.840	5.762	6.462	7.139	7.977	6.754

2.8.6.3. Übergänge in die Förderschule G/H – Schüler mit FSP Sprache

Herkunftsschulform	Herkunftsart	Jahrgang in der Förderschule mit dem FSP Sprache												Insg.
		Klasse E	01	02	03	04	05	06	07	08	09	10		
(1)	(2)	(3)	(4)	(5)	(6)	(7)	(8)	(9)	(10)	(11)	(12)	(13)	(14)	
keine Schule	Einschulung	2.131	1.613										3.744	
	keine Schule zusammen	2.131	1.613										3.744	
(Sonder-) Schulkindergarten	aus Früherziehung/SKG	128	5										133	
	(Sonder-) Schulkindergarten zusammen	128	5										133	
Grundschule	aus Früherziehung/SKG	3	5										8	
	Nichtversetzung				4								4	
	freiw. Wiederholung		23		4								27	
	Versetzung		1		26	8	31	2					68	
	Verbleib in der Schuleingangsphase			61	14								75	
	Grundschule zusammen	3	29	61	48	8	31	2					182	
Sonderschule	Nichtversetzung				19	23	1	3	4	3	4	2	59	
	freiw. Wiederholung	62	47	1	8	4	1		1				124	
	Versetzung		82	40	1.236	1.042	280	298	315	296	278	181	4.048	
	Vorversetzung				1								1	
	Verbleib in der Schuleingangsphase			1.945	358								2.303	
	Sonderschule zusammen	62	129	1.986	1.622	1.069	282	301	320	299	282	183	6.535	
Schule für Lernbehinderte	Nichtversetzung					1							1	
	freiw. Wiederholung	15				2						1	18	
	Versetzung		8	12	70	70	53	39	36	49	34	25	396	
	Verbleib in der Schuleingangsphase			68	2								70	
	Schule für Lernbehinderte zusammen	15	8	80	72	73	53	39	36	49	34	26	485	
Hauptschule	Versetzung							6	10	2	1		19	
	Vorversetzung								2				2	
	Hauptschule zusammen							6	12	2	1		21	
Realschule	Versetzung							1	3	2		1	7	
	Realschule zusammen							1	3	2		1	7	
Gesamtschule	freiw. Wiederholung						1	2					3	
	Versetzung							5	6	1	1		13	
	Gesamtschule zusammen						1	7	6	1	1		16	
Gymnasium	Versetzung										1		1	
	Gymnasium zusammen										1		1	
sonstige Herkunft	Versetzung		1	1									2	
	sonstige Herkunft zusammen		1	1									2	
	Insgesamt	2.339	1.785	2.128	1.742	1.150	367	356	377	353	319	210	11.126	

Alle Herkunftsschulformen	Einschulung	2.131	1.613										3.744
	aus Früherziehung/SKG	131	10										141
	Nichtversetzung				23	24	1	3	4	3	4	2	64
	freiw. Wiederholung	77	70	1	12	6	2	2	1			1	172
	Verbleib in der Schuleingangsphase			2.074	374								2.448
	Versetzung		92	53	1.332	1.120	364	351	370	350	315	207	4.554
	Vorversetzung				1				2				3
	Insgesamt	2.339	1.785	2.128	1.742	1.150	367	356	377	353	319	210	11.126

3. Berufskolleg

3.1. Organisationsform

Schulform / Organisationsform 2005/06	Berufskolleg				Sonderschule im Berufskolleg				Berufskolleg insgesamt			
	Schu- len	Klas- sen	Schüler		Schu- len	Klas- sen	Schüler		Schu- len	Klas- sen	Schüler	
				Anteil weibl.				Anteil weibl.				Anteil weibl.
(1)	(2)	(3)	(4)	(5)	(2)	(3)	(4)	(5)	(2)	(3)	(4)	(5)
Vorklasse zum Berufsgrundschuljahr	131	374	6.005	39,5%	13	83	411	27,7%	144	457	6.416	38,8%
darunter												
Vollzeitunterricht	131	374	6.005	39,5%	13	83	411	27,7%	144	457	6.416	38,8%
Berufsgrundschuljahr	167	759	17.088	37,2%	8	32	134	40,3%	175	791	17.222	37,2%
darunter												
Vollzeitunterricht	167	759	17.088	37,2%	8	32	134	40,3%	175	791	17.222	37,2%
Berufsschule	266	22.239	349.218	39,5%	18	1.359	5.467	32,6%	284	23.598	354.685	39,4%
darunter												
Vollzeitunterricht	33	71	1.361	40,6%	1	13	82	34,1%	34	84	1.443	40,2%
Teilzeitunterricht	265	22.168	347.857	39,5%	18	1.346	5.385	32,6%	283	23.514	353.242	39,4%
darunter												
Normalklasse	257	15.989	250.396	38,9%	17	1.107	4.931	32,3%	274	17.096	255.327	38,7%
darunter												
Block- und Teilzeitunterricht	15	123	1.625	9,5%	1	4	24	50,0%	16	127	1.649	10,1%
Blockunterricht z.Zt. im Unterricht	149	965	14.119	25,1%	1	2	11	18,2%	150	967	14.130	25,1%
Blockunterricht z.Zt. nicht im Unterricht	164	1.720	27.151	24,4%					164	1.720	27.151	24,4%
Teilzeitunterricht ohne Blockunterricht	250	13.181	207.501	41,9%	17	1.101	4.896	32,3%	267	14.282	212.397	41,7%
Landesfachklasse	26	336	5.869	11,6%	1	239	454	35,5%	27	575	6.323	13,3%
darunter												
Block- und Teilzeitunterricht	1	22	539	2,6%					1	22	539	2,6%
Blockunterricht z.Zt. im Unterricht	19	94	1.623	9,9%	1	65	119	32,8%	20	159	1.742	11,4%
Blockunterricht z.Zt. nicht im Unterricht	19	199	3.384	10,9%	1	173	334	36,5%	20	372	3.718	13,2%
Teilzeitunterricht ohne Blockunterricht	6	21	323	43,3%	1	1	1		7	22	324	43,2%
Bezirksfachklasse	180	5.843	91.592	43,0%					180	5.843	91.592	43,0%
darunter												
Block- und Teilzeitunterricht	9	44	818	47,2%					9	44	818	47,2%
Blockunterricht z.Zt. im Unterricht	105	566	9.265	35,8%					105	566	9.265	35,8%
Blockunterricht z.Zt. nicht im Unterricht	100	1.030	16.371	36,9%					100	1.030	16.371	36,9%
Teilzeitunterricht ohne Blockunterricht	160	4.203	65.138	45,5%					160	4.203	65.138	45,5%
Berufsfachschule	304	6.355	139.852	51,4%	5	114	681	48,2%	309	6.469	140.533	51,4%
darunter												
Vollzeitunterricht	304	6.355	139.852	51,4%	5	114	681	48,2%	309	6.469	140.533	51,4%
Fachoberschule	192	1.168	23.520	62,8%	3	11	37	43,2%	195	1.179	23.557	62,7%
darunter												
Vollzeitunterricht	178	631	11.629	55,4%	3	11	37	43,2%	181	642	11.666	55,4%
Teilzeitunterricht	140	537	11.891	70,0%					140	537	11.891	70,0%
Fachschule	261	2.215	45.418	54,0%	1	6	43	9,3%	262	2.221	45.461	54,0%
darunter												
Vollzeitunterricht	175	1.162	25.516	68,5%					175	1.162	25.516	68,5%
Teilzeitunterricht	185	1.053	19.902	35,5%	1	6	43	9,3%	186	1.059	19.945	35,4%
Berufskolleg insgesamt	357	33.110	581.101	44,4%	20	1.605	6.773	33,9%	377	34.715	587.874	44,3%
darunter												
Vollzeitunterricht	345	9.352	201.451	52,2%	15	253	1.345	40,1%	360	9.605	202.796	52,1%
Teilzeitunterricht	303	23.758	379.650	40,2%	18	1.352	5.428	32,4%	321	25.110	385.078	40,1%

Die Anzahl der Klassen ist nicht additiv, d.h. befinden sich Schüler verschiedener Schulformen/Organisationsformen in einer Klasse, wird die Klasse auch bei jeder Schulform/Organisationsform gezählt. Gleiches gilt für die Anzahl der Schulen.

3.2. Bildungsgang

Schulform / Bildungsgang 2005/06	Berufskolleg				Sonderschule im Berufskolleg				Berufskolleg insgesamt			
	Schu- len	Klas- sen	Schüler		Schu- len	Klas- sen	Schüler		Schu- len	Klas- sen	Schüler	
				Anteil weibl.				Anteil weibl.				Anteil weibl.
(1)	(2)	(3)	(4)	(5)	(2)	(3)	(4)	(5)	(2)	(3)	(4)	(5)
Vorklasse zum Berufsgrundschuljahr	131	374	6.005	39,5%	13	83	411	27,7%	144	457	6.416	38,8%
darunter												
Vorklasse zum Berufsgrundschuljahr, VZ	131	374	6.005	39,5%	13	83	411	27,7%	144	457	6.416	38,8%
Berufsgrundschuljahr	167	759	17.088	37,2%	8	32	134	40,3%	175	791	17.222	37,2%
darunter												
Berufsgrundschuljahr, VZ	167	759	17.088	37,2%	8	32	134	40,3%	175	791	17.222	37,2%
Berufsschule	266	22.239	349.218	39,5%	18	1.359	5.467	32,6%	284	23.598	354.685	39,4%
darunter												
Berufsschule im Dualen System	264	20.474	313.235	39,2%	18	1.214	4.401	32,2%	282	21.688	317.636	39,1%
darunter												
Fachklassen, TZ	263	19.874	306.800	39,3%	16	1.091	3.935	33,0%	279	20.965	310.735	39,2%
Fachklassen/Fachhochschulreife, TZ	34	315	3.454	20,3%					34	315	3.454	20,3%
Fachklassen/Erweiterte Zusatzqualifikation, TZ	24	178	1.676	53,5%					24	178	1.676	53,5%
Fachklassen mit erweitertem Stützunterricht, TZ	11	107	1.305	51,6%	3	123	466	25,8%	14	230	1.771	44,8%
darunter												
Weitere Berufsschule	220	1.765	35.983	41,7%	13	145	1.066	34,1%	233	1.910	37.049	41,5%
darunter												
Klassen für Schüler/innen ohne Berufsausbildungsverhältnis; 1-jährig VZ	33	71	1.361	40,6%	1	13	82	34,1%	34	84	1.443	40,2%
Klassen für Schüler/innen ohne Berufsausbildungsverhältnis; 2-jährig TZ	216	1.689	34.530	41,6%	12	132	984	34,0%	228	1.821	35.514	41,4%
Vorpraktikum	5	5	92	96,7%					5	5	92	96,7%
Berufsfachschule	304	6.355	139.852	51,4%	5	114	681	48,2%	309	6.469	140.533	51,4%
darunter												
Berufsabschluss/Fachoberschulreife; 2- jährig VZ	102	502	12.412	86,6%	1	2	8	75,0%	103	504	12.420	86,6%
Berufsgrundbildung/Fachoberschulreife; 2- jährig VZ	172	942	20.946	51,5%	5	55	302	43,7%	177	997	21.248	51,4%
Berufsgrundbildung für Schüler mit Fachoberschulreife; 1-jährig VZ	117	270	6.018	51,6%					117	270	6.018	51,6%
Berufsabschluss/Fachoberschulreife; 3- jährig VZ)	2	30	147	37,4%	1	2	13	100,0%	3	32	160	42,5%
Berufsabschluss/Fachhochschulreife; 3- jährig VZ)	2	34	428	9,3%					2	34	428	9,3%
Berufsabschluss/Fachhochschulreife (ohne Berufspraktikum); 3-jährig VZ	149	1.035	22.143	35,8%					149	1.035	22.143	35,8%
Berufsabschluss für Hochschulzugangsberechtigte; 2-jährig VZ	42	138	2.440	64,1%					42	138	2.440	64,1%
Berufliche Kenntnisse/Fachhochschulreife (HBFS); 2-jährig VZ	208	2.136	50.719	49,4%	3	16	90	37,8%	211	2.152	50.809	49,4%
Berufliche Kenntnisse/Sonderform für Abiturient(inn)en; 1-jährig VZ	33	38	878	70,7%					33	38	878	70,7%
Berufsabschluss/Allgem. Hochschulreife (mit Berufspraktikum); 4-jährig VZ	65	308	5.767	54,7%	1	13	84	44,0%	66	321	5.851	54,6%
Beruf. Kenntnisse/Allgemeine Hochschulreife; 3-jährig VZ	123	922	17.954	49,4%	2	26	184	57,6%	125	948	18.138	49,5%

Schulform / Bildungsgang 2005/06	Berufskolleg				Sonderschule im Berufskolleg				Berufskolleg insgesamt			
	Schu- len	Klas- sen	Schüler		Schu- len	Klas- sen	Schüler		Schu- len	Klas- sen	Schüler	
				Anteil weibl.				Anteil weibl.				Anteil weibl.
(1)	(2)	(3)	(4)	(5)	(2)	(3)	(4)	(5)	(2)	(3)	(4)	(5)
Fachoberschule	192	1.168	23.520	62,8%	3	11	37	43,2%	195	1.179	23.557	62,7%
darunter												
Fachoberschule Klasse 11; 1-jährig TZ	114	428	10.456	76,0%					114	428	10.456	76,0%
Fachoberschule Klasse 12S; 1-jährig VZ	110	307	6.552	75,4%					110	307	6.552	75,4%
Fachoberschule Klasse 12B; 2-jährig TZ	36	109	1.435	25,9%					36	109	1.435	25,9%
Fachoberschule Klasse 12B; 1-jährig VZ	134	287	4.288	26,0%	3	11	37	43,2%	137	298	4.325	26,2%
Fachoberschule Klasse 13 (allgemeine Hochschulreife); 1-jährig VZ	24	37	789	49,6%					24	37	789	49,6%
Fachschule	261	2.215	45.418	54,0%	1	6	43	9,3%	262	2.221	45.461	54,0%
darunter												
Fachschule, 2-jährig VZ	79	300	5.344	18,0%					79	300	5.344	18,0%
Fachschule, 4-jährig TZ	157	955	17.928	31,9%	1	6	43	9,3%	158	961	17.971	31,8%
Fachschule (verkürzt), 1-jährig VZ	14	35	584	47,8%					14	35	584	47,8%
Fachschule (verkürzt), 2-jährig TZ	50	85	1.716	65,8%					50	85	1.716	65,8%
Fachschule für Sozialwesen (mit Berufspraktikum); 3-jährig VZ	114	794	18.987	83,9%					114	794	18.987	83,9%
Fachschule für Sozialwesen (mit Berufspraktikum); 6-jährig TZ	9	13	258	84,1%					9	13	258	84,1%
Fachschule (Sonderform), 3-jährig VZ	6	33	601	51,2%					6	33	601	51,2%
Berufskolleg insgesamt	357	33.110	581.101	44,4%	20	1.605	6.773	33,9%	377	34.715	587.874	44,3%

Die Anzahl der Klassen ist nicht additiv, d.h. befinden sich Schüler verschiedener Schulformen/Bildungsgänge in einer Klasse, wird die Klasse auch bei jeder Schulform/Bildungsgang gezählt. Gleiches gilt für die Anzahl der Schulen.

3.3. Berufsfeld

Berufsfeld 1 – Vorklasse zum Berufsgrundschuljahr

Schulform / Bildungsgang 2005/06	Berufskolleg				Sonderschule im Berufskolleg				Berufskolleg insgesamt			
	Schu- len	Klas- sen	Schüler		Schu- len	Klas- sen	Schüler		Schu- len	Klas- sen	Schüler	
				Anteil weibl.				Anteil weibl.				Anteil weibl.
(1)	(2)	(3)	(4)	(5)	(2)	(3)	(4)	(5)	(2)	(3)	(4)	(5)
Vorklasse zum Berufsgrundschuljahr	131	374	6.005	39,5%	13	83	411	27,7%	144	457	6.416	38,8%
darunter												
Agrarwirtschaft	3	5	50		6	12	61	21,3%	9	17	111	11,7%
Bautechnik	5	7	115	13,0%	2	3	6		7	10	121	12,4%
Chemie, Physik, Biologie	2	3	53						2	3	53	
Elektrotechnik	9	13	209	11,5%	1	2	12		10	15	221	10,9%
Ernährung und Hauswirtschaft	65	102	1.890	77,0%	5	8	38	55,3%	70	110	1.928	76,6%
Farbtechnik und Raumgestaltung	12	16	180	28,9%	5	10	76	32,9%	17	26	256	30,1%
Holztechnik	30	45	515	9,7%	9	19	77	9,1%	39	64	592	9,6%
Körperpflege	12	15	251	89,2%	1	2	7	57,1%	13	17	258	88,4%
Metalltechnik	72	127	2.146	8,7%	5	12	56	12,5%	77	139	2.202	8,8%
Sozial- und Gesundheitswesen	7	11	208	82,2%					7	11	208	82,2%
Textil- und Bekleidungstechnik	7	11	100	70,0%	2	2	10	100,0%	9	13	110	72,7%
Wirtschaft und Verwaltung	3	3	45	57,8%	4	12	65	40,0%	7	15	110	47,3%
Ohne besondere Zuordnung	9	16	243	40,3%	1	1	3	33,3%	10	17	246	40,2%

Die Anzahl der Klassen ist nicht additiv, d.h. befinden sich Schüler verschiedener Schulformen/Bildungsgänge/Berufsfelder in einer Klasse, wird die Klasse auch bei jeder Schulform/Bildungsgang/Berufsfeld gezählt. Gleiches gilt für die Anzahl der Schulen.

Berufsfeld 2 – Berufsgrundschuljahr und Berufsschule

Schulform / Bildungsgang 2005/06	Berufskolleg				Sonderschule im Berufskolleg				Berufskolleg insgesamt			
	Schu- len	Klas- sen	Schüler		Schu- len	Klas- sen	Schüler		Schu- len	Klas- sen	Schüler	
				Anteil weibl.				Anteil weibl.				Anteil weibl.
(1)	(2)	(3)	(4)	(5)	(2)	(3)	(4)	(5)	(2)	(3)	(4)	(5)
Berufsgrundschuljahr	167	759	17.088	37,2%	8	32	134	40,3%	175	791	17.222	37,2%
darunter												
Agrarwirtschaft	3	3	77	44,2%	2	2	4	25,0%	5	5	81	43,2%
Bautechnik	8	10	159	6,9%					8	10	159	6,9%
Chemie,Physik,Biologie	3	4	84	23,8%					3	4	84	23,8%
Drucktechnik	4	4	81	33,3%	1	1	6	100,0%	5	5	87	37,9%
Elektrotechnik	59	86	1.935	2,7%	1	1	4		60	87	1.939	2,7%
Ernährung und Hauswirtschaft	80	141	3.298	73,5%	3	4	11	54,5%	83	145	3.309	73,5%
Farbtechnik und Raumgestaltung	28	36	756	40,3%	1	1	2		29	37	758	40,2%
Holztechnik	50	67	1.448	8,5%	2	2	5		52	69	1.453	8,5%
Körperpflege	32	40	944	96,9%					32	40	944	96,9%
Medien/Medientechnologie	1	2	35	62,9%					1	2	35	62,9%
Metalltechnik	86	203	4.683	2,8%	6	9	29	13,8%	92	212	4.712	2,9%
Sozial- und Gesundheitswesen	27	45	1.145	85,4%	2	2	10	50,0%	29	47	1.155	85,1%
Textil- und Bekleidungstechnik	11	13	266	80,1%					11	13	266	80,1%
Vermessungstechnik	1	2	29	51,7%	1	2	11	45,5%	2	4	40	50,0%
Wirtschaft und Verwaltung	38	103	2.148	50,7%	3	8	52	51,9%	41	111	2.200	50,7%
Berufsschule	266	22.239	349.218	39,5%	18	1.359	5.467	32,6%	284	23.598	354.685	39,4%
darunter												
Fachklassen, TZ	263	19.874	306.800	39,3%	16	1.091	3.935	33,0%	279	20.965	310.735	39,2%
darunter												
Agrarwirtschaft	35	444	6.486	25,5%	13	165	649	45,9%	48	609	7.135	27,4%
Bautechnik	62	787	10.611	6,9%	5	33	87	28,7%	67	820	10.698	7,0%
Chemie,Physik,Biologie	25	268	4.363	26,9%	1	4	5	40,0%	26	272	4.368	26,9%
Drucktechnik	17	155	1.217	13,4%	3	27	53	34,0%	20	182	1.270	14,3%
Elektrotechnik	90	1.170	16.138	1,8%	4	28	76	3,9%	94	1.198	16.214	1,8%
Ernährung und Hauswirtschaft	75	1.427	24.410	55,3%	10	140	529	47,4%	85	1.567	24.939	55,1%
Fahrzeugtechnik	84	780	12.587	2,2%	1	4	6		85	784	12.593	2,2%
Farbtechnik und Raumgestaltung	67	568	8.909	14,8%	10	92	397	12,1%	77	660	9.306	14,7%
Holztechnik	73	451	5.975	6,8%	10	76	351	3,4%	83	527	6.326	6,6%
Körperpflege	74	396	8.565	90,8%	5	29	139	91,4%	79	425	8.704	90,9%
Metalltechnik	115	3.568	40.502	2,9%	11	221	558	3,9%	126	3.789	41.060	2,9%
Textil- und Bekleidungstechnik	10	47	399	95,7%	5	14	29	93,1%	15	61	428	95,6%
Wirtschaft und Verwaltung	140	4.368	81.241	55,2%	10	121	703	48,5%	150	4.489	81.944	55,1%
Ohne besondere Zuordnung	231	5.445	85.397	55,0%	9	137	353	35,4%	240	5.582	85.750	54,9%
Fachklassen/Fachhochschulreife, TZ	34	315	3.454	20,3%					34	315	3.454	20,3%
darunter												
Bautechnik	2	5	74	16,2%					2	5	74	16,2%
Chemie,Physik,Biologie	1	7	74	12,2%					1	7	74	12,2%
Elektrotechnik	13	104	1.197	2,2%					13	104	1.197	2,2%
Fahrzeugtechnik	2	7	109	4,6%					2	7	109	4,6%
Farbtechnik und Raumgestaltung	2	2	13	7,7%					2	2	13	7,7%
Holztechnik	3	3	24	12,5%					3	3	24	12,5%
Körperpflege	1	1	1	100,0%					1	1	1	100,0%
Metalltechnik	15	87	799	3,0%					15	87	799	3,0%
Wirtschaft und Verwaltung	4	8	113	59,3%					4	8	113	59,3%
Ohne besondere Zuordnung	19	91	1.050	52,6%					19	91	1.050	52,6%
Fachklassen/Erweiterte Zusatzqualifikation, TZ	24	178	1.676	53,5%					24	178	1.676	53,5%
darunter												
Agrarwirtschaft	2	2	2	50,0%					2	2	2	50,0%
Bautechnik	3	4	29	31,0%					3	4	29	31,0%
Elektrotechnik	7	8	29	6,9%					7	8	29	6,9%
Ernährung und Hauswirtschaft	4	7	46	69,6%					4	7	46	69,6%
Fahrzeugtechnik	5	11	112	2,7%					5	11	112	2,7%
Farbtechnik und Raumgestaltung	3	3	17	5,9%					3	3	17	5,9%
Holztechnik	5	14	95	24,2%					5	14	95	24,2%
Körperpflege	3	9	160	91,9%					3	9	160	91,9%
Metalltechnik	7	34	184	4,3%					7	34	184	4,3%
Textil- und Bekleidungstechnik	2	5	35	100,0%					2	5	35	100,0%
Wirtschaft und Verwaltung	8	21	354	60,2%					8	21	354	60,2%
Ohne besondere Zuordnung	14	60	613	69,0%					14	60	613	69,0%

Berufsfeld 3 – Berufsschule 2

Schulform / Bildungsgang 2005/06	Berufskolleg				Sonderschule im Berufskolleg				Berufskolleg insgesamt			
	Schu- len	Klas- sen	Schüler		Schu- len	Klas- sen	Schüler		Schu- len	Klas- sen	Schüler	
				Anteil weibl.				Anteil weibl.				Anteil weibl.
(1)	(2)	(3)	(4)	(5)	(2)	(3)	(4)	(5)	(2)	(3)	(4)	(5)
Fachklassen mit erweitertem Stützunterricht, TZ	11	107	1.305	51,6%	3	123	466	25,8%	14	230	1.771	44,8%
darunter												
Agrarwirtschaft	1	3	61	83,6%	2	28	122	49,2%	3	31	183	60,7%
Bautechnik					2	12	32		2	12	32	
Chemie,Physik,Biologie	1	3	11		1	3	7		2	6	18	
Elektrotechnik	1	1	6						1	1	6	
Ernährung und Hauswirtschaft	1	1	26	100,0%	2	17	65	24,6%	3	18	91	46,2%
Fahrzeugtechnik	1	3	22	4,5%					1	3	22	4,5%
Farbtechnik und Raumgestaltung	1	4	10		2	9	34	17,6%	3	13	44	13,6%
Holztechnik	1	3	41		2	15	63	1,6%	3	18	104	1,0%
Körperpflege	1	3	82	84,1%					1	3	82	84,1%
Metalltechnik	5	41	227	1,8%	2	20	68		7	61	295	1,4%
Textil- und Bekleidungstechnik					1	4	10	100,0%	1	4	10	100,0%
Wirtschaft und Verwaltung	1	18	301	54,5%	2	13	58	46,6%	3	31	359	53,2%
Ohne besondere Zuordnung	6	27	518	69,3%	1	2	7		7	29	525	68,4%
Klassen für Schüler/innen ohne Berufsausbildungsverhältnis; 1-jährig VZ	33	71	1.361	40,6%	1	13	82	34,1%	34	84	1.443	40,2%
darunter												
Agrarwirtschaft	1	1	10	20,0%	1	13	82	34,1%	2	14	92	32,6%
Bautechnik	1	1	31	25,8%					1	1	31	25,8%
Elektrotechnik	1	2	50	50,0%					1	2	50	50,0%
Ernährung und Hauswirtschaft	11	15	287	52,6%					11	15	287	52,6%
Farbtechnik und Raumgestaltung	1	1	27	22,2%					1	1	27	22,2%
Holztechnik	3	5	91	34,1%					3	5	91	34,1%
Körperpflege	2	2	33	93,9%					2	2	33	93,9%
Metalltechnik	13	32	576	21,0%					13	32	576	21,0%
Sozial- und Gesundheitswesen	3	3	49	81,6%					3	3	49	81,6%
Wirtschaft und Verwaltung	7	9	207	66,2%					7	9	207	66,2%
Klassen für Schüler/innen ohne Berufsausbildungsverhältnis; 2-jährig TZ	216	1.689	34.530	41,6%	12	132	984	34,0%	228	1.821	35.514	41,4%
darunter												
Agrarwirtschaft	18	36	535	40,0%	5	16	156	31,4%	23	52	691	38,1%
Bautechnik	23	69	1.033	17,8%	4	5	34	23,5%	27	74	1.067	18,0%
Chemie,Physik,Biologie	2	2	47	14,9%	1	1	9	33,3%	3	3	56	17,9%
Drucktechnik	1	1	1	100,0%	2	3	14	42,9%	3	4	15	46,7%
Elektrotechnik	22	60	999	8,7%	1	2	11	18,2%	23	62	1.010	8,8%
Ernährung und Hauswirtschaft	88	359	8.785	83,3%	10	21	158	44,3%	98	380	8.943	82,6%
Farbtechnik und Raumgestaltung	30	91	1.274	23,0%	5	20	188	29,3%	35	111	1.462	23,8%
Holztechnik	39	122	2.252	10,0%	6	16	106	33,0%	45	138	2.358	11,0%
Informations- und Telekommunikationstechnik	5	7	164	12,8%					5	7	164	12,8%
Körperpflege	20	39	920	83,6%	1	1	7	14,3%	21	40	927	83,1%
Medien/Medientechnologie	1	1	26		1	1	2		2	2	28	
Metalltechnik	105	597	12.412	12,2%	10	26	160	26,3%	115	623	12.572	12,4%
Sozial- und Gesundheitswesen	24	39	1.022	76,6%					24	39	1.022	76,6%
Textil- und Bekleidungstechnik	16	41	643	80,7%	2	2	13	46,2%	18	43	656	80,0%
Wirtschaft und Verwaltung	80	225	4.417	55,0%	6	18	126	46,0%	86	243	4.543	54,8%
Vorpraktikum	5	5	92	96,7%					5	5	92	96,7%
darunter												
Ernährung und Hauswirtschaft	1	1	24	100,0%					1	1	24	100,0%
Sozial- und Gesundheitswesen	4	4	68	95,6%					4	4	68	95,6%

Berufsfeld 4 – Berufsfachschule 1

Schulform / Bildungsgang 2005/06	Berufskolleg				Sonderschule im Berufskolleg				Berufskolleg insgesamt			
	Schu- len	Klas- sen	Schüler		Schu- len	Klas- sen	Schüler		Schu- len	Klas- sen	Schüler	
				Anteil weibl.				Anteil weibl.				Anteil weibl.
(1)	(2)	(3)	(4)	(5)	(2)	(3)	(4)	(5)	(2)	(3)	(4)	(5)
Berufsfachschule	304	6.355	139.852	51,4%	5	114	681	48,2%	309	6.469	140.533	51,4%
darunter												
Berufsabschluss/Fachoberschulreife; 2-jährig VZ	102	502	12.412	86,6%	1	2	8	75,0%	103	504	12.420	86,6%
darunter												
Sozial- und Gesundheitswesen	102	502	12.412	86,6%	1	2	8	75,0%	103	504	12.420	86,6%
Berufsgrundbildung/Fachoberschulreife ; 2-jährig VZ	172	942	20.946	51,5%	5	55	302	43,7%	177	997	21.248	51,4%
darunter												
Agrarwirtschaft	1	1	22	27,3%	1	2	2	100,0%	2	3	24	33,3%
Bautechnik	2	3	35	5,7%	1	2	6	33,3%	3	5	41	9,8%
Chemie, Physik, Biologie	1	3	48	16,7%					1	3	48	16,7%
Drucktechnik	1	2	26	15,4%	1	5	38	73,7%	2	7	64	50,0%
Elektrotechnik	15	39	810	4,2%	1	2	8		16	41	818	4,2%
Ernährung und Hauswirtschaft	42	107	2.473	77,4%	1	2	9	88,9%	43	109	2.482	77,4%
Farbtechnik und Raumgestaltung	3	8	180	53,3%	1	2	8	75,0%	4	10	188	54,3%
Holztechnik	6	12	201	10,0%	1	2	5	20,0%	7	14	206	10,2%
Körperpflege	2	4	93	100,0%					2	4	93	100,0%
Metalltechnik	28	80	1.699	3,4%	2	3	17	11,8%	30	83	1.716	3,5%
Sozial- und Gesundheitswesen	39	118	2.809	83,6%					39	118	2.809	83,6%
Textil- und Bekleidungstechnik	1	1	25	96,0%					1	1	25	96,0%
Wirtschaft und Verwaltung	113	564	12.525	49,3%	5	35	209	39,7%	118	599	12.734	49,2%
Berufsgrundbildung für Schüler mit Fachoberschulreife; 1-jährig VZ	117	270	6.018	51,6%					117	270	6.018	51,6%
darunter												
Drucktechnik	1	1	21	81,0%					1	1	21	81,0%
Elektrotechnik	8	10	236	1,3%					8	10	236	1,3%
Ernährung und Hauswirtschaft	16	20	406	77,6%					16	20	406	77,6%
Informations- und Telekommunikationstechnik	25	32	678	6,3%					25	32	678	6,3%
Körperpflege	1	1	24	87,5%					1	1	24	87,5%
Medien/Medientechnologie	4	5	141	39,7%					4	5	141	39,7%
Medizintechnik	3	5	94	43,6%					3	5	94	43,6%
Metalltechnik	6	6	114	6,1%					6	6	114	6,1%
Sozial- und Gesundheitswesen	23	30	721	88,2%					23	30	721	88,2%
Textil- und Bekleidungstechnik	1	1	34	100,0%					1	1	34	100,0%
Vermessungstechnik	3	8	169	50,3%					3	8	169	50,3%
Wirtschaft und Verwaltung	60	151	3.380	54,6%					60	151	3.380	54,6%
Berufsabschluss/Fachoberschulreife; 3-jährig VZ)	2	30	147	37,4%	1	2	13	100,0%	3	32	160	42,5%
darunter												
Bautechnik	1	6	25	64,0%					1	6	25	64,0%
Elektrotechnik	1	3	30						1	3	30	
Farbtechnik und Raumgestaltung	1	18	56	69,6%					1	18	56	69,6%
Metalltechnik	1	3	36						1	3	36	
Textil- und Bekleidungstechnik					1	2	13	100,0%	1	2	13	100,0%
Berufsabschluss/Fachhochschulreife; 3-jährig VZ)	2	34	428	9,3%					2	34	428	9,3%
darunter												
Bautechnik	1	3	7	100,0%					1	3	7	100,0%
Elektrotechnik	1	11	211	1,9%					1	11	211	1,9%
Farbtechnik und Raumgestaltung	1	9	23	87,0%					1	9	23	87,0%
Metalltechnik	1	5	54	3,7%					1	5	54	3,7%
Ohne besondere Zuordnung	1	6	133	5,3%					1	6	133	5,3%

Berufsfeld 5 – Berufsfachschule 2

Schulform / Bildungsgang 2005/06	Berufskolleg				Sonderschule im Berufskolleg				Berufskolleg insgesamt			
	Schu- len	Klas- sen	Schüler		Schu- len	Klas- sen	Schüler		Schu- len	Klas- sen	Schüler	
				Anteil weibl.				Anteil weibl.				Anteil weibl.
(1)	(2)	(3)	(4)	(5)	(2)	(3)	(4)	(5)	(2)	(3)	(4)	(5)
Berufsabschluss/Fachhochschulreife (ohne Berufspraktikum); 3-jährig VZ	149	1.035	22.143	35,8%					149	1.035	22.143	35,8%
darunter												
Bau- und Holztechnik	7	21	422	33,9%					7	21	422	33,9%
Chemie,Physik,Biologie	19	93	1.890	35,4%					19	93	1.890	35,4%
Elektrotechnik	19	72	1.380	3,3%					19	72	1.380	3,3%
Ernährung und Hauswirtschaft	1	4	93	61,3%					1	4	93	61,3%
Gestaltung	28	152	3.403	63,6%					28	152	3.403	63,6%
Körperpflege	9	34	836	100,0%					9	34	836	100,0%
Maschinenbautechnik	11	43	874	7,0%					11	43	874	7,0%
Metalltechnik	2	8	132	7,6%					2	8	132	7,6%
Sozial- und Gesundheitswesen	13	45	1.045	86,1%					13	45	1.045	86,1%
Textil- und Bekleidungstechnik	9	36	831	93,3%					9	36	831	93,3%
Wirtschaft und Verwaltung	51	210	4.302	45,9%					51	210	4.302	45,9%
Ohne besondere Zuordnung	54	317	6.935	4,1%					54	317	6.935	4,1%
Berufsabschluss für Hochschulzugangsberechtigte; 2-jährig VZ	42	138	2.440	64,1%					42	138	2.440	64,1%
darunter												
Bau- und Holztechnik	1	1	1	100,0%					1	1	1	100,0%
Chemie,Physik,Biologie	9	27	488	69,7%					9	27	488	69,7%
Gestaltung	14	39	603	66,3%					14	39	603	66,3%
Metalltechnik	1	1	4	100,0%					1	1	4	100,0%
Textil- und Bekleidungstechnik	1	2	56	94,6%					1	2	56	94,6%
Wirtschaft und Verwaltung	14	42	830	85,7%					14	42	830	85,7%
Ohne besondere Zuordnung	5	26	458	12,2%					5	26	458	12,2%
Berufliche Kenntnisse/Fachhochschulreife (HBFS); 2-jährig VZ	208	2.136	50.719	49,4%	3	16	90	37,8%	211	2.152	50.809	49,4%
darunter												
Agrarwirtschaft	2	4	55	47,3%					2	4	55	47,3%
Bau- und Holztechnik	15	34	668	14,5%					15	34	668	14,5%
Chemie,Physik,Biologie	4	11	249	60,6%					4	11	249	60,6%
Drucktechnik	6	15	322	40,4%					6	15	322	40,4%
Elektrotechnik	27	97	2.247	3,5%					27	97	2.247	3,5%
Ernährung und Hauswirtschaft	9	17	339	76,7%					9	17	339	76,7%
Gestaltung	3	9	196	69,4%					3	9	196	69,4%
Metalltechnik	35	104	2.227	3,9%	1	2	5	20,0%	36	106	2.232	3,9%
Sozial- und Gesundheitswesen	59	216	5.320	80,5%					59	216	5.320	80,5%
Textil- und Bekleidungstechnik	1	2	46	95,7%					1	2	46	95,7%
Wirtschaft und Verwaltung	132	1.627	39.050	50,6%	3	14	85	38,8%	135	1.641	39.135	50,6%
Berufliche Kenntnisse/Sonderform für Abiturient(inn)en; 1-jährig VZ	33	38	878	70,7%					33	38	878	70,7%
darunter												
Gestaltung	1	1	23	60,9%					1	1	23	60,9%
Wirtschaft und Verwaltung	32	37	855	71,0%					32	37	855	71,0%
Berufsabschluss/Allgem. Hochschulreife (mit Berufspraktikum); 4- jährig VZ	65	308	5.767	54,7%	1	13	84	44,0%	66	321	5.851	54,6%
darunter												
Elektrotechnik	5	22	392	3,8%					5	22	392	3,8%
Erziehung und Soziales	30	126	2.652	87,4%					30	126	2.652	87,4%
Informatik	15	50	896	6,8%					15	50	896	6,8%
Kunst,Musik,Gestaltung	3	16	342	68,7%					3	16	342	68,7%
Maschinenbautechnik	3	10	168	10,1%					3	10	168	10,1%
Naturwissenschaften	4	21	355	47,9%	1	13	84	44,0%	5	34	439	47,2%
Wirtschaftswissenschaften	18	63	962	35,4%					18	63	962	35,4%

Berufsfeld 6 – Berufsfachschule 3

Schulform / Bildungsgang 2005/06	Berufskolleg				Sonderschule im Berufskolleg				Berufskolleg insgesamt			
	Schu- len	Klas- sen	Schüler		Schu- len	Klas- sen	Schüler		Schu- len	Klas- sen	Schüler	
				Anteil weibl.				Anteil weibl.				Anteil weibl.
(1)	(2)	(3)	(4)	(5)	(2)	(3)	(4)	(5)	(2)	(3)	(4)	(5)
Beruf. Kenntnisse/Allgemeine Hochschulreife; 3-jährig VZ	123	922	17.954	49,4%	2	26	184	57,6%	125	948	18.138	49,5%
darunter												
Bautechnik	10	35	335	31,6%					10	35	335	31,6%
Elektrotechnik	17	59	793	5,4%					17	59	793	5,4%
Ernährungswirtschaft	4	12	244	87,3%					4	12	244	87,3%
Erziehung und Soziales	28	127	2.779	69,3%	2	14	105	68,6%	30	141	2.884	69,3%
Kunst,Musik,Gestaltung	7	20	380	75,8%					7	20	380	75,8%
Maschinenbautechnik	15	46	582	6,4%					15	46	582	6,4%
Mathematik,Philosophie,Informatik	13	41	730	11,1%					13	41	730	11,1%
Naturwissenschaften	4	15	107	28,0%					4	15	107	28,0%
Sprache und Literatur	1	3	65	70,8%					1	3	65	70,8%
Wirtschaftswissenschaften	83	558	11.866	51,2%	2	12	79	43,0%	85	570	11.945	51,1%
Rohstoffe,Werkstoffe	1	6	73	35,6%					1	6	73	35,6%

Berufsfeld 7 – Fachoberschule

Schulform / Bildungsgang 2005/06	Berufskolleg				Sonderschule im Berufskolleg				Berufskolleg insgesamt			
	Schu- len	Klas- sen	Schüler		Schu- len	Klas- sen	Schüler		Schu- len	Klas- sen	Schüler	
				Anteil weibl.				Anteil weibl.				Anteil weibl.
(1)	(2)	(3)	(4)	(5)	(2)	(3)	(4)	(5)	(2)	(3)	(4)	(5)
Fachoberschule	192	1.168	23.520	62,8%	3	11	37	43,2%	195	1.179	23.557	62,7%
darunter												
Fachoberschule Klasse 11; 1-jährig TZ	114	428	10.456	76,0%					114	428	10.456	76,0%
darunter												
Agrarwirtschaft	4	4	103	25,2%					4	4	103	25,2%
Bau- und Holztechnik	13	15	249	10,0%					13	15	249	10,0%
Chemie,Physik,Biologie	2	2	25	8,0%					2	2	25	8,0%
Elektrotechnik	12	20	372	3,5%					12	20	372	3,5%
Ernährung und Hauswirtschaft	13	14	256	73,0%					13	14	256	73,0%
Gestaltung	25	52	1.210	70,5%					25	52	1.210	70,5%
Metalltechnik	9	11	164	5,5%					9	11	164	5,5%
Sozial- und Gesundheitswesen	87	310	8.077	84,6%					87	310	8.077	84,6%
Fachoberschule Klasse 12S; 1-jährig VZ	110	307	6.552	75,4%					110	307	6.552	75,4%
darunter												
Agrarwirtschaft	4	5	79	25,3%					4	5	79	25,3%
Bau- und Holztechnik	13	14	138	8,7%					13	14	138	8,7%
Chemie,Physik,Biologie	2	2	16	25,0%					2	2	16	25,0%
Elektrotechnik	12	15	212	0,9%					12	15	212	0,9%
Ernährung und Hauswirtschaft	11	11	149	75,2%					11	11	149	75,2%
Gestaltung	24	42	885	73,6%					24	42	885	73,6%
Metalltechnik	8	9	120	4,2%					8	9	120	4,2%
Sozial- und Gesundheitswesen	82	208	4.926	83,6%					82	208	4.926	83,6%
Wirtschaft und Verwaltung	1	1	27	44,4%					1	1	27	44,4%
Fachoberschule Klasse 12B; 2-jährig TZ	36	109	1.435	25,9%					36	109	1.435	25,9%
darunter												
Bau- und Holztechnik	3	5	20	20,0%					3	5	20	20,0%
Chemie,Physik,Biologie	4	7	93	35,5%					4	7	93	35,5%
Elektrotechnik	18	32	339	2,9%					18	32	339	2,9%
Metalltechnik	23	39	533	5,8%					23	39	533	5,8%
Textil- und Bekleidungstechnik	1	1	1	100,0%					1	1	1	100,0%
Vermessungstechnik	1	2	42	59,5%					1	2	42	59,5%
Wirtschaft und Verwaltung	11	23	407	65,8%					11	23	407	65,8%
Fachoberschule Klasse 12B; 1-jährig VZ	134	287	4.288	26,0%	3	11	37	43,2%	137	298	4.325	26,2%
darunter												
Agrarwirtschaft	6	7	128	25,8%					6	7	128	25,8%
Bau- und Holztechnik	45	47	571	8,6%					45	47	571	8,6%
Chemie,Physik,Biologie	8	8	67	26,9%					8	8	67	26,9%
Drucktechnik	1	1	29	34,5%					1	1	29	34,5%
Elektrotechnik	49	54	723	1,4%	1	2	4	50,0%	50	56	727	1,7%
Ernährung und Hauswirtschaft	9	9	116	56,9%					9	9	116	56,9%
Gestaltung	20	23	274	51,5%					20	23	274	51,5%
Metalltechnik	58	64	1.107	2,8%	1	2	8	25,0%	59	66	1.115	3,0%
Sozial- und Gesundheitswesen	27	36	400	85,5%	1	2	7	100,0%	28	38	407	85,7%
Wirtschaft und Verwaltung	25	38	873	47,7%	3	5	18	27,8%	28	43	891	47,3%
Fachoberschule Klasse 13 (allgemeine Hochschulreife); 1-jährig VZ	24	37	789	49,6%					24	37	789	49,6%
darunter												
Chemie,Physik,Biologie	1	1	19	47,4%					1	1	19	47,4%
Elektrotechnik	5	5	90	2,2%					5	5	90	2,2%
Gestaltung	5	7	152	70,4%					5	7	152	70,4%
Metalltechnik	2	3	31	3,2%					2	3	31	3,2%
Sozial- und Gesundheitswesen	2	2	54	90,7%					2	2	54	90,7%
Wirtschaft und Verwaltung	12	19	443	50,3%					12	19	443	50,3%

Berufsfeld 8 – Fachschule

Schulform / Bildungsgang 2005/06	Berufskolleg				Sonderschule im Berufskolleg				Berufskolleg insgesamt			
	Schu- len	Klas- sen	Schüler		Schu- len	Klas- sen	Schüler		Schu- len	Klas- sen	Schüler	
				Anteil weibl.				Anteil weibl.				Anteil weibl.
(1)	(2)	(3)	(4)	(5)	(2)	(3)	(4)	(5)	(2)	(3)	(4)	(5)
Fachschule	261	2.215	45.418	54,0%	1	6	43	9,3%	262	2.221	45.461	54,0%
darunter												
Fachschule, 2-jährig VZ	79	300	5.344	18,0%					79	300	5.344	18,0%
darunter												
Agrarwirtschaft	6	19	343	9,3%					6	19	343	9,3%
Ernährung und Hauswirtschaft	2	2	36	66,7%					2	2	36	66,7%
Gestaltung	2	3	51	92,2%					2	3	51	92,2%
Sozial- und Gesundheitswesen	12	16	308	92,9%					12	16	308	92,9%
Technik	53	214	3.674	4,5%					53	214	3.674	4,5%
Wirtschaft	9	46	932	43,7%					9	46	932	43,7%
Fachschule, 4-jährig TZ	157	955	17.928	31,9%	1	6	43	9,3%	158	961	17.971	31,8%
darunter												
Ernährung und Hauswirtschaft	12	20	233	99,1%					12	20	233	99,1%
Gestaltung	1	1	30	50,0%					1	1	30	50,0%
Sozial- und Gesundheitswesen	15	32	633	93,8%					15	32	633	93,8%
Technik	80	538	9.565	7,9%	1	4	33	3,0%	81	542	9.598	7,9%
Wirtschaft	64	364	7.467	55,1%	1	2	10	30,0%	65	366	7.477	55,1%
Fachschule (verkürzt), 1-jährig VZ	14	35	584	47,8%					14	35	584	47,8%
darunter												
Agrarwirtschaft	5	20	269	11,9%					5	20	269	11,9%
Motopädie	3	4	102	92,2%					3	4	102	92,2%
Sozial- und Gesundheitswesen	5	7	130	88,5%					5	7	130	88,5%
Wirtschaft	1	4	83	45,8%					1	4	83	45,8%
Fachschule (verkürzt), 2-jährig TZ	50	85	1.716	65,8%					50	85	1.716	65,8%
darunter												
Agrarwirtschaft	2	5	93	15,1%					2	5	93	15,1%
Ernährung und Hauswirtschaft	1	1	25	100,0%					1	1	25	100,0%
Motopädie	8	15	331	94,0%					8	15	331	94,0%
Sozial- und Gesundheitswesen	28	39	760	93,3%					28	39	760	93,3%
Technik	4	5	91	14,3%					4	5	91	14,3%
Wirtschaft	13	20	416	13,7%					13	20	416	13,7%
Fachschule für Sozialwesen (mit Berufspraktikum); 3-jährig VZ	114	794	18.987	83,9%					114	794	18.987	83,9%
darunter												
Sozial- und Gesundheitswesen	114	794	18.987	83,9%					114	794	18.987	83,9%
Fachschule für Sozialwesen (mit Berufspraktikum); 6-jährig TZ	9	13	258	84,1%					9	13	258	84,1%
darunter												
Sozial- und Gesundheitswesen	9	13	258	84,1%					9	13	258	84,1%
Fachschule (Sonderform), 3-jährig VZ	6	33	601	51,2%					6	33	601	51,2%
darunter												
Augenoptik	1	10	190	53,2%					1	10	190	53,2%
Informatik	1	8	70						1	8	70	
Sozial- und Gesundheitswesen	4	15	341	60,7%					4	15	341	60,7%
Berufskolleg insgesamt	357	33.110	581.101	44,4%	20	1.605	6.773	33,9%	377	34.715	587.874	44,3%

3.4. Fachklassen im dualen System

Fachklassen im Dualen System 2005/06	Berufskolleg				Förderschule im Berufskolleg				Berufskolleg insgesamt			
	Schulen	Klassen	Schüler		Schulen	Klassen	Schüler		Schulen	Klassen	Schüler	
				Anteil weibl.				Anteil weibl.				Anteil weibl.
(1)	(2)	(3)	(4)	(5)	(2)	(3)	(4)	(5)	(2)	(3)	(4)	(5)
Berufsschule im Dualen System	264	20.474	313.235	39,2%	18	1.214	4.401	32,2%	282	21.688	317.636	39,1%
darunter												
Änderungsschneider	3	4	39	97,4%					3	4	39	97,4%
Anlagenmechaniker	23	50	509	1,2%	1	6	18		24	56	527	1,1%
Anlagenmechaniker -Apparatechnik	9	16	95	1,1%					9	16	95	1,1%
Anlagenmechaniker -Sanitär- Heizungs- und Klimatechnik	68	316	5.952	0,8%					68	316	5.952	0,8%
Anlagenmechaniker -Schweißtechnik	7	17	94						7	17	94	
Anlagenmechaniker -Versorgungstechnik	16	27	190	2,1%					16	27	190	2,1%
Arzthelfer	65	504	10.286	99,3%					65	504	10.286	99,3%
Asphaltbauer	2	2	14						2	2	14	
Aufbereitungsmechaniker -feuerfeste und keramische Rohstoffe	1	2	4						1	2	4	
Aufbereitungsmechaniker -Naturstein	1	2	2	50,0%					1	2	2	50,0%
Aufbereitungsmechaniker -Sand und Kies	1	3	31						1	3	31	
Aufbereitungsmechaniker -Steinkohle	1	1	2	50,0%					1	1	2	50,0%
Augenoptiker	10	58	1.066	70,5%	1	1	1	100,0%	11	59	1.067	70,6%
Ausbaufacharbeiter	1	1	5		1	1	1		2	2	6	
Ausbaufachwerker					1	5	21		1	5	21	
Automobilkaufmann	39	139	2.550	37,8%					39	139	2.550	37,8%
Automobilmechaniker	11	16	67	6,0%	1	1	2		12	17	69	5,8%
Bäcker	44	140	2.596	16,1%	2	4	8	50,0%	46	144	2.604	16,2%
Bäckerfachwerker					1	5	27	11,1%	1	5	27	11,1%
Bäckerwerker					1	1	1		1	1	1	
Bankkaufmann	64	410	7.822	56,2%	1	1	1	100,0%	65	411	7.823	56,2%
Bau- und Metallmaler	6	14	132	6,8%	8	37	185	9,7%	14	51	317	8,5%
Baugeräteführer	2	4	38	5,3%					2	4	38	5,3%
Baustoffprüfer	2	6	90	12,2%					2	6	90	12,2%
Bauten- und Objektbeschichter	13	30	135	7,4%	3	12	37	16,2%	16	42	172	9,3%
Bauwerksabdichter	1	2	9						1	2	9	
Bauwerksmechaniker für Abbruch und Betontrenntechnik	5	7	18						5	7	18	
Bauzeichner	31	87	1.233	53,5%	2	9	15	46,7%	33	96	1.248	53,4%
Bauzeichner -Architektur	1	1	9	44,4%					1	1	9	44,4%
Behälter- und Apparatebauer	1	4	33						1	4	33	
Beikoch	12	32	348	48,3%	8	50	210	34,3%	20	82	558	43,0%
Bergmechaniker	3	13	265						3	13	265	
Bergvermessungstechniker	1	3	9	11,1%					1	3	9	11,1%
Berufskraftfahrer	6	19	363	1,7%					6	19	363	1,7%
Bestattungsfachkraft	1	2	49	42,9%					1	2	49	42,9%
Beton- und Stahlbetonbauer	25	54	371						25	54	371	
Betonfertigteilbauer	1	3	47	2,1%					1	3	47	2,1%
Binnenschiffer	1	14	317	6,3%					1	14	317	6,3%
Biologielaborant	4	13	157	68,8%	1	1	1	100,0%	5	14	158	69,0%
Bodenleger	1	2	37	2,7%					1	2	37	2,7%
Bootsbauer	1	4	15	33,3%					1	4	15	33,3%
Brauer und Mälzer	1	5	111	5,4%					1	5	111	5,4%
Brenner	2	3	3						2	3	3	
Brillenoptikschleifer	1	3	6	16,7%					1	3	6	16,7%
Brunnenbauer	2	2	2						2	2	2	
Buchbinder -Buchfertigung	4	8	42	33,3%	1	3	9	66,7%	5	11	51	39,2%
Buchbinder -Druckweiterverarbeitung	5	15	192	28,1%	2	2	5	40,0%	7	17	197	28,4%
Buchbinder -Einzel- und Sonderanfertigung	3	6	26	76,9%	1	3	7	42,9%	4	9	33	69,7%

Die Anzahl der Klassen ist nicht additiv, d.h. befinden sich Schüler verschiedener Schulformen/Bildungsgänge/Berufsfelder in einer Klasse, wird die Klasse auch bei jeder Schulform/Bildungsgang/Berufsfeld gezählt. Gleiches gilt für die Anzahl der Schulen.

Fachklassen im Dualen System 2005/06	Berufskolleg				Förderschule im Berufskolleg				Berufskolleg insgesamt			
	Schu- len	Klas- sen	Schüler		Schu- len	Klas- sen	Schüler		Schu- len	Klas- sen	Schüler	
				Anteil weibl.				Anteil weibl.				Anteil weibl.
(1)	(2)	(3)	(4)	(5)	(2)	(3)	(4)	(5)	(2)	(3)	(4)	(5)
Buchhändler	9	33	480	82,9%					9	33	480	82,9%
Büchsenmacher	1	1	1						1	1	1	
Bühnenmaler und -plastiker -Malerei	1	3	30	66,7%					1	3	30	66,7%
Bürofachkraft	1	2	22	40,9%					1	2	22	40,9%
Bürokaufmann	105	667	12.987	67,2%	6	24	174	38,5%	111	691	13.161	66,8%
Bürokraft	1	1	9	55,6%	6	24	192	52,6%	7	25	201	52,7%
Chemiebetriebsjungwerker	8	14	93	3,2%	1	1	1		9	15	94	3,2%
Chemielaborant	15	59	1.129	47,6%	1	1	2	50,0%	16	60	1.131	47,6%
Chemielaborant -Chemie	6	7	112	56,3%					6	7	112	56,3%
Chemielaborjungwerker	1	1	1						1	1	1	
Chemikant	16	120	2.083	11,0%					16	120	2.083	11,0%
Dachdecker -Dach-, Wand- und Abdichtungstechnik	28	140	3.170	0,9%	1	2	2		29	142	3.172	0,9%
Damenschneider	5	6	59	96,6%	1	1	1		6	7	60	95,0%
Destillateur	1	3	23	17,4%					1	3	23	17,4%
Drahtzieher	5	8	52	1,9%					5	8	52	1,9%
Dreher	2	2	3						2	2	3	
Drogist	5	23	426	88,7%					5	23	426	88,7%
Drucker	2	2	3		1	1	1	100,0%	3	3	4	25,0%
Drucker -Digitaldruck	7	12	25	16,0%	1	1	2		8	13	27	14,8%
Drucker -Flachdruck	15	50	571	5,8%	3	7	11	9,1%	18	57	582	5,8%
Drucker -Hochdruck	7	18	68	1,5%					7	18	68	1,5%
Drucker -Tiefdruck	8	21	123	4,9%					8	21	123	4,9%
Eisenbahner im Betriebsdienst -Fahrweg	3	5	56	12,5%					3	5	56	12,5%
Eisenbahner im Betriebsdienst -Lokführer und Transport	5	16	240	9,2%					5	16	240	9,2%
Elektroanlagenmonteur	9	9	25	4,0%					9	9	25	4,0%
Elektrogerätefachkraft					1	2	2		1	2	2	
Elektrogerätezusammenbauer					3	7	31	6,5%	3	7	31	6,5%
Elektroinstallateur	74	170	2.890	0,7%	1	1	1		75	171	2.891	0,7%
Elektromaschinenbauer	6	8	74						6	8	74	
Elektromaschinenmonteur	2	3	12						2	3	12	
Elektromechaniker	8	10	68	10,3%	1	1	1		9	11	69	10,1%
Elektroniker für Automatisierungstechnik	37	85	809	2,8%					37	85	809	2,8%
Elektroniker für Betriebstechnik	73	229	3.697	2,3%					73	229	3.697	2,3%
Elektroniker für Energie- und Gebäudetechnik	76	255	4.302	1,1%					76	255	4.302	1,1%
Elektroniker für Gebäude- und Infrastruktursysteme	9	14	164						9	14	164	
Elektroniker für Geräte und Systeme	26	61	731	2,9%	2	4	10		28	65	741	2,8%
Elektroniker für Informations- und Telekommunikationstechnik	8	17	174	2,3%					8	17	174	2,3%
Elektroniker für Luftfahrttechnische Systeme	1	2	15	20,0%					1	2	15	20,0%
Elektroniker für Maschinen- und Antriebstechnik	10	20	232	0,4%					10	20	232	0,4%
Elektronikgerätemechaniker					1	5	19		1	5	19	
Energieelektroniker -Anlagentechnik	44	93	704	2,0%					44	93	704	2,0%
Energieelektroniker -Betriebstechnik	57	130	1.609	2,3%	1	2	2		58	132	1.611	2,3%
Estrichleger	1	3	24						1	3	24	
Fachangestellter für Arbeitsförderung	7	48	1.023	70,9%					7	48	1.023	70,9%
Fachangestellter für Bäderbetriebe	5	21	448	34,6%					5	21	448	34,6%
Fachangestellter für Bürokommunikation	3	28	664	75,9%					3	28	664	75,9%
Fachangestellter für Medien- und Informationsdienste -Archiv	2	7	109	84,4%	1	1	1	100,0%	3	8	110	84,5%
Fachangestellter für Medien- und Informationsdienste -Bibliothek	4	14	237	80,6%	1	1	1	100,0%	5	15	238	80,7%
Fachangestellter für Medien- und Informationsdienste -Information u. Dokumentation	1	4	46	63,0%					1	4	46	63,0%
Fachangestellter für Medien- und Informationsdienste -Medizinische Dokumentation	1	1	1	100,0%					1	1	1	100,0%
Fachinformatiker -Anwendungsentwicklung	58	205	2.345	9,6%	1	2	3		59	207	2.348	9,5%
Fachinformatiker -Systemintegration	57	224	3.099	6,2%	1	1	3	33,3%	58	225	3.102	6,2%
Fachkraft für Abwassertechnik	1	9	189	14,8%					1	9	189	14,8%
Fachkraft für Agrarservice	1	1	18	44,4%					1	1	18	44,4%
Fachkraft für Brief- und Frachtverkehr	14	26	466	31,5%					14	26	466	31,5%

Fachklassen im Dualen System 2005/06	Berufskolleg				Förderschule im Berufskolleg				Berufskolleg insgesamt			
	Schu- len	Klas- sen	Schüler		Schu- len	Klas- sen	Schüler		Schu- len	Klas- sen	Schüler	
				Anteil weibl.				Anteil weibl.				Anteil weibl.
(1)	(2)	(3)	(4)	(5)	(2)	(3)	(4)	(5)	(2)	(3)	(4)	(5)
Fachkraft für Fahrzeugpflege					1	3	7		1	3	7	
Fachkraft für Kreislauf- und Abfallwirtschaft	1	3	75	10,7%					1	3	75	10,7%
Fachkraft für Kurier-, Express- und Postdienstleistungen	7	9	164	32,3%					7	9	164	32,3%
Fachkraft für Lagerlogistik	21	108	2.410	9,6%	1	1	3		22	109	2.413	9,6%
Fachkraft für Lagerwirtschaft	13	34	689	7,3%	1	1	3		14	35	692	7,2%
Fachkraft für Lebensmitteltechnik	4	14	307	21,2%					4	14	307	21,2%
Fachkraft für Rohr-, Kanal- und Industrieservice	1	8	163	4,3%					1	8	163	4,3%
Fachkraft für Schutz und Sicherheit	3	11	254	19,3%					3	11	254	19,3%
Fachkraft für Straßen- und Verkehrstechnik	2	4	46	21,7%					2	4	46	21,7%
Fachkraft für Süßwarentechnik - Dauerbackwaren	2	2	41	43,9%					2	2	41	43,9%
Fachkraft für Süßwarentechnik -Konfekt	1	3	86	34,9%					1	3	86	34,9%
Fachkraft für Süßwarentechnik - Schokolade	2	3	75	36,0%					2	3	75	36,0%
Fachkraft für Süßwarentechnik - Zuckerwaren	2	3	78	41,0%					2	3	78	41,0%
Fachkraft für Systemgastronomie	16	60	1.104	49,5%					16	60	1.104	49,5%
Fachkraft für Veranstaltungstechnik	3	29	603	6,3%					3	29	603	6,3%
Fachkraft für Wasserversorgungstechnik	1	3	29						1	3	29	
Fachkraft für Wasserwirtschaft	1	2	4	50,0%					1	2	4	50,0%
Fachkraft im Fahrbetrieb	3	3	39	15,4%					3	3	39	15,4%
Fachkraft im Gastgewerbe	24	59	214	65,0%	2	8	23	56,5%	26	67	237	64,1%
Fachlagerist	17	71	1.359	7,7%	5	17	79	5,1%	22	88	1.438	7,5%
Fachverkäufer im Nahrungsmittelhandwerk	53	226	4.277	96,3%	1	2	4	75,0%	54	228	4.281	96,3%
Fachwerker für Recycling oder Kompostierung oder Abfall	2	5	28	3,6%					2	5	28	3,6%
Fachwerker im Gartenbau	2	6	96	14,6%	3	11	44	13,6%	5	17	140	14,3%
Fahrradmonteur	5	9	72	8,3%					5	9	72	8,3%
Fahrzeuginnenausstatter	2	3	14	7,1%					2	3	14	7,1%
Fahrzeuglackierer	20	74	1.284	5,3%	1	3	3		21	77	1.287	5,3%
Fahrzeugpolsterer	1	1	2	50,0%					1	1	2	50,0%
Fassadenmonteur	1	3	16						1	3	16	
Federmacher	3	6	29	3,4%					3	6	29	3,4%
Feinmechaniker -Feingerätebau	6	9	48	4,2%	1	1	2		7	10	50	4,0%
Feinmechaniker - Nähmaschineninstandhaltung	1	1	1	100,0%					1	1	1	100,0%
Feinwerkmechaniker	50	105	830	3,0%	1	3	6	33,3%	51	108	836	3,2%
Feinwerkmechaniker -Feinmechanik	8	11	39	2,6%					8	11	39	2,6%
Feinwerkmechaniker -Formenbau	1	1	2						1	1	2	
Feinwerkmechaniker -Maschinenbau	30	45	321	0,9%					30	45	321	0,9%
Feinwerkmechaniker -Werkzeugbau	18	27	176	2,8%					18	27	176	2,8%
Fernmeldeanlageelektroniker	4	5	44	2,3%					4	5	44	2,3%
Fertigmacher im Buchbinderhandwerk					3	7	15	26,7%	3	7	15	26,7%
Fertigungsmechaniker	17	40	282	3,2%	1	3	10	10,0%	18	43	292	3,4%
Feuerungs- und Schornsteinbauer	2	4	53						2	4	53	
Flachglasmechaniker	1	4	76						1	4	76	
Flechtwerker					1	2	5	60,0%	1	2	5	60,0%
Fleischer					1	1	1	100,0%	1	1	1	100,0%
Fleischer -Herstellen von Feinkost und Konserven	18	49	650	9,2%	1	1	2		19	50	652	9,2%
Fleischer -Schlachten	12	31	279	6,5%					12	31	279	6,5%
Fleischer -Verkauf	11	23	139	7,2%	1	1	1		12	24	140	7,1%
Flexograf	1	1	4						1	1	4	
Fliesen-, Platten-, Mosaikleger	27	54	465	1,9%	1	1	1		28	55	466	1,9%
Florist	17	71	1.344	97,2%	3	12	32	96,9%	20	83	1.376	97,2%
Fluggeräteelektroniker	1	1	5						1	1	5	
Fluggerätemechaniker -Fertigungstechnik	2	3	13						2	3	13	
Fluggerätemechaniker - Instandhaltungstechnik	3	9	146	6,2%					3	9	146	6,2%

Fachklassen im Dualen System 2005/06	Berufskolleg				Förderschule im Berufskolleg				Berufskolleg insgesamt			
	Schu- len	Klas- sen	Schüler		Schu- len	Klas- sen	Schüler		Schu- len	Klas- sen	Schüler	
				Anteil weibl.				Anteil weibl.				Anteil weibl.
(1)	(2)	(3)	(4)	(5)	(2)	(3)	(4)	(5)	(2)	(3)	(4)	(5)
Fluggerätemechaniker -Triebwerkstechnik	1	1	1						1	1	1	
Fluggerätmechaniker	1	1	13						1	1	13	
Forstwirt	6	13	238	3,4%					6	13	238	3,4%
Fotograf	7	24	429	67,1%					7	24	429	67,1%
Fotolaborant	1	1	10	50,0%					1	1	10	50,0%
Fotomedienlaborant	6	13	76	64,5%	1	1	1		7	14	77	63,6%
Fräser	4	5	9		2	2	3		6	7	12	
Friseur	79	409	8.808	90,8%	5	29	139	91,4%	84	438	8.947	90,8%
Galvaniseur	1	9	207	9,7%					1	9	207	9,7%
Gartenbaufachwerker	2	4	47	10,6%	1	2	8		3	6	55	9,1%
Gärtner -Baumschule	14	43	295	18,0%	1	3	3	33,3%	15	46	298	18,1%
Gärtner -Friedhofsgärtnerei	11	27	211	23,2%					11	27	211	23,2%
Gärtner -Garten und Landschaftsbau	22	114	2.439	8,6%	3	9	19	15,8%	25	123	2.458	8,6%
Gärtner -Gemüsebau	11	20	35	37,1%					11	20	35	37,1%
Gärtner -Obstbau	6	12	25	20,0%					6	12	25	20,0%
Gärtner -Staudengärtnerei	10	19	47	40,4%	1	1	1		11	20	48	39,6%
Gärtner -übrige Fachrichtungen					2	2	3	100,0%	2	2	3	100,0%
Gärtner -Zierpflanzenbau	19	62	841	40,5%	7	13	28	60,7%	26	75	869	41,2%
Gas- und Wasserinstallateur	59	87	1.246	0,6%	2	5	11		61	92	1.257	0,6%
Gebäudereiniger	4	43	891	9,0%	1	1	1	100,0%	5	44	892	9,1%
Gerüstbauer	1	9	198	0,5%					1	9	198	0,5%
Gestalter für visuelles Marketing	8	18	204	86,3%	1	1	1	100,0%	9	19	205	86,3%
Gießereimechaniker -Druck- und Kokillenguss	6	21	161	0,6%					6	21	161	0,6%
Gießereimechaniker -Handformguss	7	23	185		1	1	1		8	24	186	
Gießereimechaniker -Maschinenformguss	5	15	85						5	15	85	
Gießereierker	2	4	7						2	4	7	
Glas- und Porzellanmaler	2	4	22	68,2%	1	1	1	100,0%	3	5	23	69,6%
Glasapparatebauer	1	2	4	25,0%					1	2	4	25,0%
Glaser -Verglasung und Glasbau	4	18	305	3,3%	1	2	2		5	20	307	3,3%
Glasveredler -Glasmalerei und Kunstverglasung	1	2	18	61,1%					1	2	18	61,1%
Gleisbauer	2	6	59						2	6	59	
Goldschmied	2	2	16	81,3%	1	1	1		3	3	17	76,5%
Goldschmied -Schmuck	5	16	220	78,2%	1	1	1	100,0%	6	17	221	78,3%
Graveur	1	3	26	23,1%	1	2	2	100,0%	2	5	28	28,6%
Handelsfachpacker	1	1	1		1	1	2	50,0%	2	2	3	33,3%
Hauswirtsgehilfe					1	5	12	8,3%	1	5	12	8,3%
Hauswirtschaft	37	113	1.613	94,9%	8	28	108	91,7%	45	141	1.721	94,7%
Hauswirtschaft -städtischer Bereich					1	1	1	100,0%	1	1	1	100,0%
Hauswirtschaftshelfer	17	45	473	92,2%	12	63	283	91,9%	29	108	756	92,1%
Helfer im Hotel- und Gaststättengewerbe	1	2	16	87,5%	2	9	33	66,7%	3	11	49	73,5%
Hochbaufacharbeiter	19	41	163		2	5	15		21	46	178	
Hochbaufachwerker	1	4	32		3	16	41		4	20	73	
Holzbearbeiter	7	22	174	1,1%	11	67	336	3,0%	18	89	510	2,4%
Holzbearbeitungsmechaniker	3	3	9	11,1%					3	3	9	11,1%
Holzbearbeitungsmechaniker - Holzwerkstoffindustrie					1	2	2		1	2	2	
Holzmechaniker -Holzpackmittel und Palettenindustrie	2	3	9	11,1%					2	3	9	11,1%
Holzmechaniker -Industrien des Innenausbaus und des Ladenbaus	8	16	31	12,9%					8	16	31	12,9%
Holzmechaniker -Leisten und Rahmenindustrie	6	13	27						6	13	27	
Holzmechaniker -Möbel- und Gehäuseindustrie	25	71	411	3,9%	2	3	6		27	74	417	3,8%
Holzmechaniker -Parkettindustrie	3	3	23						3	3	23	
Holzmechaniker -Sitzmöbel- und Gestellindustrie	4	8	20	10,0%					4	8	20	10,0%
Holzverarbeiter	1	3	51		1	1	2		2	4	53	
Hörgeräteakustiker	1	1	1	100,0%					1	1	1	100,0%
Hotelfachmann	29	234	4.694	73,1%	1	2	4	75,0%	30	236	4.698	73,1%
Hotelkaufmann	5	12	139	65,5%					5	12	139	65,5%
Industrieelektroniker -Gerätetechnik	16	26	162	2,5%	1	1	1		17	27	163	2,5%

Fachklassen im Dualen System 2005/06	Berufskolleg				Förderschule im Berufskolleg				Berufskolleg insgesamt			
	Schu- len	Klas- sen	Schüler		Schu- len	Klas- sen	Schüler		Schu- len	Klas- sen	Schüler	
				Anteil weibl.				Anteil weibl.				Anteil weibl.
(1)	(2)	(3)	(4)	(5)	(2)	(3)	(4)	(5)	(2)	(3)	(4)	(5)
Industrietechnik -Produktionstechnik	9	12	77	1,3%					9	12	77	1,3%
Industrieisolierer	1	3	10						1	3	10	
Industrie Kaufmann	98	684	13.801	55,6%	1	4	7	57,1%	99	688	13.808	55,6%
Industriekeramiker -Verfahrenstechnik	1	3	15	20,0%					1	3	15	20,0%
Industriemechaniker	91	265	4.547	1,8%	1	1	1		92	266	4.548	1,8%
Industriemechaniker -Betriebstechnik	80	279	3.630	1,6%	1	3	5		81	282	3.635	1,6%
Industriemechaniker -Geräte- und Feinwerktechnik	28	57	421	4,3%	1	1	1		29	58	422	4,3%
Industriemechaniker -Maschinen- und Systemtechnik	68	191	1.829	1,4%					68	191	1.829	1,4%
Industriemechaniker -Produktionstechnik	27	65	419	1,7%	1	1	1		28	66	420	1,7%
Informatikkaufmann	54	164	1.400	13,9%	2	5	17	5,9%	56	169	1.417	13,8%
Informations- und Telekommunikationssystemelektroniker	41	122	1.328	4,0%	1	1	1		42	123	1.329	4,0%
Informations- und Telekommunikationssystemkaufmann	44	139	1.400	19,6%					44	139	1.400	19,6%
Informationselektroniker	20	80	1.093	1,7%	1	2	3		21	82	1.096	1,7%
Isolierfacharbeiter	1	2	6						1	2	6	
Justizfachangestellter	13	46	909	86,6%					13	46	909	86,6%
Kabeljungwerker	1	2	28						1	2	28	
Kachelofen- und Luftheizungsbauer	1	3	26						1	3	26	
Kälteanlagenbauer	3	27	671	0,9%					3	27	671	0,9%
Kanalbauer	7	15	150						7	15	150	
Karosserie- und Fahrzeugbauer - Fahrzeugbau	7	10	30	3,3%					7	10	30	3,3%
Karosserie- und Fahrzeugbauer - Karosseriebau	11	21	271		1	2	2		12	23	273	
Karosserie- und Fahrzeugbaumechaniker - Fahrzeugbautechnik	15	37	192	1,0%	1	1	1		16	38	193	1,0%
Karosserie- und Fahrzeugbaumechaniker - Karosseriebautechnik	12	34	193	1,6%					12	34	193	1,6%
Karosserie- und Fahrzeugbaumechaniker - Karosserieinstandhaltungstechnik	13	49	591	0,3%					13	49	591	0,3%
Kartograf	1	3	26	46,2%	1	2	2	50,0%	2	5	28	46,4%
Kaufmann für audiovisuelle Medien	3	15	240	65,0%					3	15	240	65,0%
Kaufmann für Bürokommunikation	49	357	6.839	75,6%	3	8	23	56,5%	52	365	6.862	75,5%
Kaufmann für Kurier-, Express- und Postdienstleistungen	7	8	106	30,2%					7	8	106	30,2%
Kaufmann für Spedition und Logistikdienstleistung	12	67	1.376	39,6%					12	67	1.376	39,6%
Kaufmann für Tourismus und Freizeit	3	3	22	77,3%					3	3	22	77,3%
Kaufmann für Verkehrsservice	2	12	222	59,0%					2	12	222	59,0%
Kaufmann im Einzelhandel	103	839	15.244	51,3%	3	6	16	56,3%	106	845	15.260	51,3%
Kaufmann im Eisenbahn- und Straßenverkehr	1	3	43	58,1%					1	3	43	58,1%
Kaufmann im Gesundheitswesen	7	30	664	68,8%	1	3	21	57,1%	8	33	685	68,5%
Kaufmann im Groß- und Außenhandel	1	1	17	52,9%					1	1	17	52,9%
Kaufmann im Groß- und Außenhandel - Außenhandel	15	44	730	46,6%					15	44	730	46,6%
Kaufmann im Groß- und Außenhandel - Großhandel	76	454	9.097	41,2%	1	1	1	100,0%	77	455	9.098	41,2%
Kaufmann in der Grundstücks- und Wohnungswirtschaft	4	77	1.527	54,6%					4	77	1.527	54,6%
Keramiker -Dekoration	1	2	3	100,0%					1	2	3	100,0%
KFZ-Mechatroniker	89	565	11.129	2,3%	1	2	4		90	567	11.133	2,3%
Klempner	1	4	64						1	4	64	
Koch	29	240	5.579	22,1%	6	17	25	44,0%	35	257	5.604	22,2%
Kommunikationselektroniker -Funktechnik	3	3	42	2,4%	1	1	1		4	4	43	2,3%
Kommunikationselektroniker - Informationstechnik	12	19	207	3,4%	1	2	5	20,0%	13	21	212	3,8%
Kommunikationselektroniker - Telekommunikationstechnik	3	3	9	11,1%					3	3	9	11,1%

Fachklassen im Dualen System 2005/06	Berufskolleg				Förderschule im Berufskolleg				Berufskolleg insgesamt			
	Schu- len	Klas- sen	Schüler		Schu- len	Klas- sen	Schüler		Schu- len	Klas- sen	Schüler	
				Anteil weibl.				Anteil weibl.				Anteil weibl.
(1)	(2)	(3)	(4)	(5)	(2)	(3)	(4)	(5)	(2)	(3)	(4)	(5)
Konditor	24	70	879	58,2%	1	2	4	75,0%	25	72	883	58,3%
Konstruktionsmechaniker	45	63	556	1,3%	3	10	22		48	73	578	1,2%
Konstruktionsmechaniker - Ausrüstungstechnik	23	47	221	0,5%	2	7	29		25	54	250	0,4%
Konstruktionsmechaniker - Feinblechbautechnik	26	52	231	1,7%					26	52	231	1,7%
Konstruktionsmechaniker -Metall- und Schiffbautechnik	22	46	139	0,7%	1	1	1		23	47	140	0,7%
Konstruktionsmechaniker -Schweißtechnik	15	28	181	1,1%					15	28	181	1,1%
Kosmetiker	6	17	149	100,0%	1	3	4	100,0%	7	20	153	100,0%
Kraftfahrzeugelektriker	15	17	171	1,8%					15	17	171	1,8%
Kraftfahrzeugmechaniker - Kraftradinstandhaltung	11	11	11						11	11	11	
Kraftfahrzeugmechaniker - Nutzkraftwageninstandhaltung	50	84	240	1,7%					50	84	240	1,7%
Kraftfahrzeugmechaniker - Personenkraftwageninstandhaltung	82	188	3.034	1,6%	1	2	4		83	190	3.038	1,6%
Kraftfahrzeugservicemechaniker	52	124	488	2,0%	1	2	2		53	126	490	2,0%
Lacklaborant	4	15	193	49,2%					4	15	193	49,2%
Lagerfachhelfer	1	2	36	8,3%					1	2	36	8,3%
Landmaschinenmechaniker	17	26	357	0,3%					17	26	357	0,3%
Landwirt	14	52	1.128	10,0%	1	3	4		15	55	1.132	10,0%
Landwirtschaftsfachwerker					1	3	13	15,4%	1	3	13	15,4%
Leichtflugzeugbauer	1	1	2						1	1	2	
Leuchtröhrenglasbläser	1	2	4	25,0%					1	2	4	25,0%
Maler und Lackierer -Bau- und Metallmaler	1	1	9	11,1%	1	1	1		2	2	10	10,0%
Maler und Lackierer -Bauten- und Korrosionsschutz	11	33	160	5,6%	1	2	2		12	35	162	5,6%
Maler und Lackierer -Gestaltung und Instandhaltung	66	308	5.794	9,6%	9	39	189	10,1%	75	347	5.983	9,7%
Maler und Lackierer -Kirchenmalerei und Denkmalpflege	2	2	2	100,0%					2	2	2	100,0%
Maler und Lackierer -Maler	2	4	77	7,8%	1	1	4	50,0%	3	5	81	9,9%
Maschinen- und Anlagenführer	18	29	124	6,5%					18	29	124	6,5%
Maschinen- und Anlagenführer - Metalltechnik	18	32	148	2,0%					18	32	148	2,0%
Maschinen- und Anlagenführer - Textiltechnik	3	6	47	4,3%					3	6	47	4,3%
Maschinenbaumechaniker	16	20	39		1	1	1		17	21	40	
Maskenbildner	1	3	34	91,2%					1	3	34	91,2%
Maßschneider	7	12	138	94,9%					7	12	138	94,9%
Maurer	52	143	2.086	0,2%	1	2	4		53	145	2.090	0,2%
Mechaniker für Karosserieinstandhaltungstechnik	3	5	9						3	5	9	
Mechaniker für Landmaschinentechnik	27	54	712	0,1%					27	54	712	0,1%
Mechaniker für Reifen- und Vulkanisationstechnik -Reifen- und Fahrwerktechnik	1	3	79						1	3	79	
Mechaniker für Reifen- und Vulkanisationstechnik - Vulkanisationstechnik	1	1	19						1	1	19	
Mechaniker für Umformtechnik	1	1	2						1	1	2	
Mechatroniker	62	271	4.423	3,0%	1	3	5		63	274	4.428	3,0%
Mediengestalter für Bild und Ton	2	22	431	26,9%					2	22	431	26,9%
Mediengestalter für Digital- und Printmedien	2	3	4	50,0%					2	3	4	50,0%
Mediengestalter für Digital- und Printmedien -Medienberatung	11	33	131	50,4%	2	2	4	75,0%	13	35	135	51,1%
Mediengestalter für Digital- und Printmedien -Mediendesign	16	90	1.349	52,4%	3	11	29	48,3%	19	101	1.378	52,3%
Mediengestalter für Digital- und Printmedien -Medienoperating	16	70	578	48,8%					16	70	578	48,8%
Mediengestalter für Digital- und Printmedien -Medientechnik	14	36	221	45,2%					14	36	221	45,2%
Medizinischer Fachangestellter	1	2	47	100,0%					1	2	47	100,0%
Metall- und Glockengießer - Metallgusstechnik	1	1	6	16,7%					1	1	6	16,7%

Fachklassen im Dualen System 2005/06	Berufskolleg				Förderschule im Berufskolleg				Berufskolleg insgesamt			
	Schu- len	Klas- sen	Schüler		Schu- len	Klas- sen	Schüler		Schu- len	Klas- sen	Schüler	
				Anteil weibl.				Anteil weibl.				Anteil weibl.
(1)	(2)	(3)	(4)	(5)	(2)	(3)	(4)	(5)	(2)	(3)	(4)	(5)
Metallbauer -Anlagen- und Fördertechnik	9	12	27		1	2	3		10	14	30	
Metallbauer -Fahrzeugbau	13	24	61		1	3	25	8,0%	14	27	86	2,3%
Metallbauer -Konstruktionstechnik	70	292	4.332	0,8%	6	22	52		76	314	4.384	0,8%
Metallbauer -Landtechnik	2	2	3						2	2	3	
Metallbauer -Metallgestaltung	28	68	270	3,7%	3	12	52		31	80	322	3,1%
Metallbearbeiter	8	17	114		10	58	188	3,7%	18	75	302	2,3%
Metallbildner -Gürtler und Metalldrücktechnik	1	3	20						1	3	20	
Metallfeinbearbeiter	1	3	16						1	3	16	
Metallschleifer	2	3	11						2	3	11	
Metallwerker	8	16	76	1,3%	4	12	40		12	28	116	0,9%
Mikrotechnologe	1	3	54	18,5%					1	3	54	18,5%
Milchwirtschaftlicher Laborant	1	1	12	100,0%					1	1	12	100,0%
Modellbauer -Anschauungsmodellbau	3	6	7	42,9%					3	6	7	42,9%
Modellbauer -Produktionsmodellbau	5	20	146						5	20	146	
Modellbaumechaniker	2	2	8	12,5%					2	2	8	12,5%
Modellbaumechaniker -Gießereimodellbau	5	15	66	7,6%					5	15	66	7,6%
Modellbaumechaniker - Karosseriemodellbau	2	4	6	33,3%					2	4	6	33,3%
Modenäher	6	12	111	98,2%	2	4	10	90,0%	8	16	121	97,5%
Modeschneider	8	11	72	94,4%	1	1	1	100,0%	9	12	73	94,5%
Modist	2	6	10	90,0%					2	6	10	90,0%
Molkereifachmann	1	1	22	18,2%					1	1	22	18,2%
Musikalienhändler	1	1	1	100,0%					1	1	1	100,0%
Näher im Damenschneiderhandwerk					1	7	16	100,0%	1	7	16	100,0%
Notarfachangestellter	4	15	210	84,8%					4	15	210	84,8%
Orthopädiemechaniker/Bandagist	5	19	355	31,0%	3	7	9	11,1%	8	26	364	30,5%
Orthopädieschuhmacher	5	16	245	29,4%	4	10	25	40,0%	9	26	270	30,4%
Papiermacher -Papier, Karton, Pappe	1	1	20						1	1	20	
Parkettleger	1	9	186	2,7%					1	9	186	2,7%
Patentanwaltsfachangestellter	5	12	23	100,0%					5	12	23	100,0%
Pferdewirt	2	19	486	85,2%					2	19	486	85,2%
Pharmakant	3	6	73	45,2%					3	6	73	45,2%
Pharmazeutisch-kaufmännischer Angestellter	25	87	1.518	97,8%	1	1	2	100,0%	26	88	1.520	97,8%
Physiklaborant	2	8	92	37,0%					2	8	92	37,0%
Polster- und Dekorationsnäher	6	10	18	94,4%					6	10	18	94,4%
Polsterer	6	13	57	12,3%					6	13	57	12,3%
Produktionsmechaniker Textil	5	5	23	4,3%					5	5	23	4,3%
Produktgestalter -Textil	3	7	33	81,8%					3	7	33	81,8%
Produktionsfachkraft Chemie	3	4	19	5,3%					3	4	19	5,3%
Produktveredler Textil	3	4	16	6,3%					3	4	16	6,3%
Prozessleitelektroniker	8	14	179	2,8%					8	14	179	2,8%
Raumausstatter	14	41	510	57,8%	1	2	3	66,7%	15	43	513	57,9%
Rechtsanwalts- und Notarfachangestellter	36	166	2.552	97,0%					36	166	2.552	97,0%
Rechtsanwaltsfachangestellter	35	215	2.901	96,2%					35	215	2.901	96,2%
Recyclingwerker	1	2	16		2	4	8		3	6	24	
Reiseverkehrskaufmann	10	26	431	81,4%	1	1	1		11	27	432	81,3%
Reiseverkehrskaufmann -Kur- und Fremdenverkehr	1	1	1	100,0%					1	1	1	100,0%
Reiseverkehrskaufmann -Touristik	10	49	992	82,1%					10	49	992	82,1%
Restaurantfachmann	30	142	1.951	64,5%					30	142	1.951	64,5%
Rohrleitungsbauer	6	10	52						6	10	52	
Rollladen- und Jalousiebauer	2	3	48	6,3%					2	3	48	6,3%
Rollladen- und Sonnenschutzmechatroniker	1	4	80						1	4	80	
Sattler	3	6	59	39,0%					3	6	59	39,0%
Schädlingsbekämpfer	1	2	32						1	2	32	
Schäftemacher					1	1	1	100,0%	1	1	1	100,0%

Fachklassen im Dualen System 2005/06	Berufskolleg				Förderschule im Berufskolleg				Berufskolleg insgesamt			
	Schu- len	Klas- sen	Schüler		Schu- len	Klas- sen	Schüler		Schu- len	Klas- sen	Schüler	
				Anteil weibl.				Anteil weibl.				Anteil weibl.
(1)	(2)	(3)	(4)	(5)	(2)	(3)	(4)	(5)	(2)	(3)	(4)	(5)
Schauwerbegestalter	9	10	101	79,2%	1	2	5	100,0%	10	12	106	80,2%
Schiffahrtskaufmann -Linienfahrt	1	3	25	32,0%					1	3	25	32,0%
Schilder- und Lichtreklamehersteller	4	13	269	29,4%					4	13	269	29,4%
Schleifer	2	3	14	7,1%					2	3	14	7,1%
Schmucktextilienhersteller	1	1	3	66,7%					1	1	3	66,7%
Schornsteinfeger	5	22	387	11,4%					5	22	387	11,4%
Schuh- und Lederwarenstepper	1	1	2	50,0%					1	1	2	50,0%
Schuhfertiger	1	3	15	33,3%					1	3	15	33,3%
Schuhmacher	3	8	17	17,6%	1	3	5		4	11	22	13,6%
Schweißwerker	1	1	3	33,3%	4	9	13	7,7%	5	10	16	12,5%
Servicefahrer	2	2	19	5,3%					2	2	19	5,3%
Servicekaufmann im Luftverkehr	3	7	83	79,5%					3	7	83	79,5%
Siebdrucker	9	22	163	19,0%	1	3	3	33,3%	10	25	166	19,3%
Sozialversicherungsfachangestellter - allgemeine Krankenversicherung	15	71	1.238	69,6%					15	71	1.238	69,6%
Sozialversicherungsfachangestellter - gesetzliche Rentenversicherung	2	13	159	69,8%					2	13	159	69,8%
Sozialversicherungsfachangestellter - gesetzliche Unfallversicherung	2	5	14	28,6%					2	5	14	28,6%
Sozialversicherungsfachangestellter - knappschaftliche Sozialversicherung	2	14	281	61,9%					2	14	281	61,9%
Sozialversicherungsfachangestellter - landwirtschaftliche Sozialversicherung	1	2	9	66,7%					1	2	9	66,7%
Speditionskaufmann	16	90	1.787	37,8%	1	1	1		17	91	1.788	37,8%
Sport- und Fitnesskaufmann	7	32	668	50,3%					7	32	668	50,3%
Steinmetz und Steinbildhauer	3	15	246	10,2%					3	15	246	10,2%
Steuerfachangestellter	43	213	4.127	71,5%					43	213	4.127	71,5%
Sticker	2	2	3	100,0%					2	2	3	100,0%
Stoffprüfer (Chemie)	1	1	2						1	1	2	
Straßenbauer	27	67	1.008	0,2%	1	1	1		28	68	1.009	0,2%
Straßenwärter	6	19	361	3,3%					6	19	361	3,3%
Stukkateur	8	22	238	1,7%					8	22	238	1,7%
Systemelektroniker	19	44	409	2,4%					19	44	409	2,4%
Systeminformatiker	5	8	78	5,1%					5	8	78	5,1%
Systemkaufmann	11	25	144	20,1%					11	25	144	20,1%
Tankwart	8	22	367	3,8%					8	22	367	3,8%
Täschner	1	1	2	50,0%					1	1	2	50,0%
Technischer Konfektionär	2	6	95	28,4%					2	6	95	28,4%
Technischer Zeichner -Elektrotechnik	9	15	51	15,7%					9	15	51	15,7%
Technischer Zeichner -Heizungs-, Klima-, Sanitärtechnik	11	35	244	33,6%					11	35	244	33,6%
Technischer Zeichner -Holztechnik	5	8	11	81,8%					5	8	11	81,8%
Technischer Zeichner -Maschinen- und Anlagentechnik	31	119	1.512	36,8%	4	15	34	23,5%	35	134	1.546	36,5%
Technischer Zeichner -Stahl- und Metallbautechnik	17	32	80	23,8%	1	2	3	66,7%	18	34	83	25,3%
Teilezurichter	50	94	851	1,5%	5	12	29	3,4%	55	106	880	1,6%
Teilkoch	1	2	4	50,0%	5	25	142	22,5%	6	27	146	23,3%
Textillaborant	2	5	12	58,3%					2	5	12	58,3%
Textillaborant -chemisch-technisch	2	2	3	33,3%					2	2	3	33,3%
Textillaborant -physikalisch-technisch	2	2	8	75,0%					2	2	8	75,0%
Textilmaschinenführer -Maschenindustrie	4	5	9	22,2%					4	5	9	22,2%
Textilmaschinenführer -Spinnerei	3	3	6						3	3	6	
Textilmaschinenführer -Tufting	1	1	8						1	1	8	
Textilmaschinenführer -Veredlung	6	8	61	3,3%					6	8	61	3,3%
Textilmaschinenführer -Vliesstoff	4	5	9						4	5	9	
Textilmaschinenführer -Weberei	8	13	111	6,3%					8	13	111	6,3%
Textilmechaniker -Bandweberei	1	4	12	8,3%					1	4	12	8,3%
Textilmechaniker -Maschenindustrie	2	3	5						2	3	5	
Textilmechaniker -Spinnerei	1	1	1						1	1	1	

Fachklassen im Dualen System 2005/06	Berufskolleg				Förderschule im Berufskolleg				Berufskolleg insgesamt			
	Schu- len	Klas- sen	Schüler		Schu- len	Klas- sen	Schüler		Schu- len	Klas- sen	Schüler	
				Anteil weibl.				Anteil weibl.				Anteil weibl.
	(1)	(2)	(3)	(4)	(5)	(2)	(3)	(4)	(5)	(2)	(3)	(4)
Textilmechaniker -Tufting	1	1	1						1	1	1	
Textilmechaniker -Vliesstoff	1	1	1						1	1	1	
Textilmechaniker -Weberei	2	2	22	4,5%					2	2	22	4,5%
Textilreiniger	2	4	78	52,6%					2	4	78	52,6%
Textilreinigerwerker	1	1	5	100,0%	1	4	10	100,0%	2	5	15	100,0%
Textilstopfer	2	4	14	57,1%					2	4	14	57,1%
Textilveredler	3	4	19	10,5%					3	4	19	10,5%
Thermometermacher - Thermometerjustieren	1	1	1						1	1	1	
Tiefbaufacharbeiter	13	27	104	1,0%					13	27	104	1,0%
Tierarzthelfer	5	52	1.116	96,5%	1	2	2	50,0%	6	54	1.118	96,4%
Tierpfleger -Forschung und Klinik	1	3	48	68,8%					1	3	48	68,8%
Tierpfleger -Tierheim und Tierpension	2	6	109	82,6%					2	6	109	82,6%
Tierpfleger -Zoo	2	6	127	57,5%	1	2	2	100,0%	3	8	129	58,1%
Tischler	76	297	5.223	7,6%	5	18	65		81	315	5.288	7,5%
Trockenbaumonteur	1	6	121	1,7%	1	3	18	100,0%	2	9	139	14,4%
Uhrmacher	1	3	27	29,6%					1	3	27	29,6%
Veranstaltungskaufmann	6	41	952	62,3%					6	41	952	62,3%
Verfahrensmechaniker für Beschichtungstechnik	6	15	204	6,4%					6	15	204	6,4%
Verfahrensmechaniker für Kunststoff- und Kautschuktechnik	16	60	1.182	2,0%					16	60	1.182	2,0%
Verfahrensmechaniker -Glastechnik	1	6	79	1,3%					1	6	79	1,3%
Verfahrensmechaniker -Hütten- /Halbzeugindustrie	8	14	193	0,5%					8	14	193	0,5%
Verfahrensmechaniker i.d. Hütten- u. Halbzeugindustrie -Eisen- u. Stahl- Metallurgie	3	7	26						3	7	26	
Verfahrensmechaniker i.d. Hütten- u. Halbzeugindustrie -Nichteisenmetall- Umformung	3	5	40	2,5%					3	5	40	2,5%
Verfahrensmechaniker i.d. Hütten- u. Halbzeugindustrie -Nichteisen-Metallurgie	3	5	26						3	5	26	
Verfahrensmechaniker i.d. Hütten- u. Halbzeugindustrie -Stahl-Umformung	7	19	229	2,2%					7	19	229	2,2%
Verfahrensmechaniker i.d. Steine- u. Erdenindustrie -Kalksandstein o. Porenbeton	1	3	20						1	3	20	
Verfahrensmechaniker i.d. Steine- u. Erdenindustrie -vorgefertigte Betonteile	1	2	20	5,0%					1	2	20	5,0%
Verfahrensmechaniker in der Steine- und Erdenindustrie -Baustoffe	1	2	11						1	2	11	
Verfahrensmechaniker in der Steine- und Erdenindustrie -Transportbeton	1	2	17						1	2	17	
Verfahrensmechaniker -Steine- und Erdenindustrie	1	2	6						1	2	6	
Vergolder	1	3	13	92,3%	1	1	1	100,0%	2	4	14	92,9%
Verkäufer	85	447	5.807	60,6%	6	34	181	46,4%	91	481	5.988	60,2%
Verkaufshilfe	4	14	177	61,0%	6	32	176	52,3%	10	46	353	56,7%
Verkaufshilfe im Lebensmittel -Einzelhandel	1	3	43	58,1%	1	4	8	75,0%	2	7	51	60,8%
Verlagskaufmann	5	27	544	71,5%					5	27	544	71,5%
Vermessungstechniker	11	38	692	26,7%	1	3	7		12	41	699	26,5%
Verpackungsmittelmechaniker	5	14	264	6,8%					5	14	264	6,8%
Versicherungskaufmann	15	173	3.670	47,1%					15	173	3.670	47,1%
Verwaltungsfachangestellter -Allgemeine Verwaltung des Bundes	5	21	408	59,6%					5	21	408	59,6%
Verwaltungsfachangestellter -Allgemeine Verwaltung des Landes NRW	2	2	3	33,3%					2	2	3	33,3%
Verwaltungsfachangestellter - Bundesverkehrsverwaltung	1	4	10	70,0%	1	1	1	100,0%	2	5	11	72,7%
Verwaltungsfachangestellter - Bundeswehrverwaltung	3	8	117	65,0%					3	8	117	65,0%
Verwaltungsfachangestellter -Evangelische Kirche	5	5	11	63,6%					5	5	11	63,6%
Verwaltungsfachangestellter - Handwerksorganisation/IHK	2	5	101	56,4%					2	5	101	56,4%

Fachklassen im Dualen System 2005/06	Berufskolleg				Förderschule im Berufskolleg				Berufskolleg insgesamt			
	Schu- len	Klas- sen	Schüler		Schu- len	Klas- sen	Schüler		Schu- len	Klas- sen	Schüler	
				Anteil weibl.				Anteil weibl.				Anteil weibl.
(1)	(2)	(3)	(4)	(5)	(2)	(3)	(4)	(5)	(2)	(3)	(4)	(5)
Wärme-, Kälte-, Schallschutzisolierer	3	11	150	0,7%					3	11	150	0,7%
Werbekaufmann	4	42	807	68,5%					4	42	807	68,5%
Werker im Gartenbau	3	12	170	12,9%	9	80	358	18,4%	12	92	528	16,7%
Werkstoffprüfer	3	13	231	19,5%					3	13	231	19,5%
Werkzeugmacher -Formenbau	9	9	11						9	9	11	
Werkzeugmacher -Stanz- und Vorrichtungsbau	4	6	22						4	6	22	
Werkzeugmaschinenspaner -Drehen	3	6	18	5,6%	5	12	21		8	18	39	2,6%
Werkzeugmaschinenspaner -Fräsen					4	8	14		4	8	14	
Werkzeugmaschinenwerker	2	4	11	18,2%	1	5	11		3	9	22	9,1%
Werkzeugmaschinenwerker -Fräsen					3	4	8		3	4	8	
Werkzeugmechaniker	41	82	1.074	2,4%	2	2	2		43	84	1.076	2,4%
Werkzeugmechaniker -Formentechnik	34	70	629	2,5%					34	70	629	2,5%
Werkzeugmechaniker -Instrumententechnik	2	2	3	33,3%					2	2	3	33,3%
Werkzeugmechaniker -Stanz- und Umformtechnik	39	110	1.164	2,4%	1	2	6		40	112	1.170	2,4%
Zahnarztthelfer	10	25	457	99,3%					10	25	457	99,3%
Zahnmedizinischer Fachangestellter	50	370	7.372	99,5%					50	370	7.372	99,5%
Zahntechniker	11	103	1.994	54,8%	1	4	16	75,0%	12	107	2.010	55,0%
Zentralheizungs- und Lüftungsbauer	55	68	662	0,3%					55	68	662	0,3%
Zerspanungsmechaniker	57	118	1.416	2,0%	2	3	5	20,0%	59	121	1.421	2,0%
Zerspanungsmechaniker -Automaten- Drehtechnik	22	41	281	1,1%					22	41	281	1,1%
Zerspanungsmechaniker -Drehtechnik	48	133	1.201	1,2%	5	12	22		53	145	1.223	1,2%
Zerspanungsmechaniker -Frästechnik	41	100	674	2,4%	6	8	11		47	108	685	2,3%
Zerspanungsmechaniker -Schleiftechnik	12	23	47	4,3%					12	23	47	4,3%
Zimmerer	27	61	725	1,7%					27	61	725	1,7%
Zweiradmechaniker	6	11	198	3,5%					6	11	198	3,5%
Zweiradmechaniker -Fahrradtechnik	10	20	178	3,4%					10	20	178	3,4%
Zweiradmechaniker -Motorradtechnik	10	20	144	2,1%					10	20	144	2,1%
Zweiradmechanikerwerker	1	2	6		1	1	1		2	3	7	

Die Anzahl der Klassen ist nicht additiv, d.h. befinden sich Schüler verschiedener Schulformen/Bildungsgänge/Berufsfelder in einer Klasse, wird die Klasse auch bei jeder Schulform/Bildungsgang/Berufsfeld gezählt. Gleiches gilt für die Anzahl der Schulen.

3.4.1. Top 50 der Fachklassen im dualen System

Fachklassen im Dualen System 2005/06	Berufskolleg insgesamt (BK und F BK)					
	Schüler- innen und Schüler	Rang- platz	Schüler- innen	Rang- platz	Schüler	Rang- platz
(1)	(2)	(3)	(4)	(5)	(6)	(7)
Berufsschule im Dualen System	317.636		124.313		193.323	
darunter						
Kaufmann im Einzelhandel	15.260	1	7822	4	7.438	2
Industriekaufmann	13.808	2	7684	5	6.124	3
Bürokaufmann	13.161	3	8789	2	4.372	9
KFZ-Mechatroniker	11.133	4	260	61	10.873	1
Arzthelfer	10.286	5	10212	1	74	219
Kaufmann im Groß- und Außenhandel -Großhandel	9.098	6	3749	10	5.349	6
Friseur	8.947	7	8125	3	822	54
Bankkaufmann	7.823	8	4395	8	3.428	16
Zahnmedizinischer Fachangestellter	7.372	9	7337	6	35	280
Kaufmann für Bürokommunikation	6.862	10	5180	7	1.682	30
Verkäufer	5.988	11	3604	11	2.384	21
Maler und Lackierer -Gestaltung und Instandhaltung	5.983	12	578	37	5.405	5
Anlagenmechaniker -Sanitär- Heizungs- und Klimatechnik	5.952	13	46	129	5.906	4
Koch	5.604	14	1242	21	4.362	10
Tischler	5.288	15	396	50	4.892	7
Hotelfachmann	4.698	16	3436	12	1.262	36
Industriemechaniker	4.548	17	81	103	4.467	8
Mechatroniker	4.428	18	132	82	4.296	12
Metallbauer -Konstruktionstechnik	4.384	19	35	137	4.349	11
Elektroniker für Energie- und Gebäudetechnik	4.302	20	49	123	4.253	13
Fachverkäufer im Nahrungsmittelhandwerk	4.281	21	4122	9	159	165
Steuerfachangestellter	4.127	22	2952	13	1.175	41
Elektroniker für Betriebstechnik	3.697	23	84	100	3.613	14
Versicherungskaufmann	3.670	24	1729	16	1.941	27
Industriemechaniker -Betriebstechnik	3.635	25	59	115	3.576	15
Dachdecker -Dach-, Wand- und Abdichtungstechnik	3.172	26	27	155	3.145	17
Fachinformatiker -Systemintegration	3.102	27	192	70	2.910	19
Kraftfahrzeugmechaniker - Personenkraftwageninstandhaltung	3.038	28	49	124	2.989	18
Rechtsanwaltsfachangestellter	2.901	29	2791	14	110	193
Elektroinstallateur	2.891	30	20	174	2.871	20
Bäcker	2.604	31	422	47	2.182	23
Rechtsanwalts- und Notarfachangestellter	2.552	32	2475	15	77	215
Automobilkaufmann	2.550	33	963	25	1.587	31
Gärtner -Garten und Landschaftsbau	2.458	34	212	67	2.246	22
Fachkraft für Lagerlogistik	2.413	35	232	64	2.181	24
Fachinformatiker -Anwendungsentwicklung	2.348	36	224	66	2.124	25
Maurer	2.090	37	5	261	2.085	26
Chemikant	2.083	38	229	65	1.854	28
Zahntechniker	2.010	39	1105	22	905	51
Restaurantfachmann	1.951	40	1259	20	692	62
Industriemechaniker -Maschinen- und Systemtechnik	1.829	41	26	161	1.803	29
Speditionskaufmann	1.788	42	675	34	1.113	45
Hauswirtschaft	1.721	43	1630	17	91	203
Energieelektroniker -Betriebstechnik	1.611	44	37	135	1.574	32
Technischer Zeichner -Maschinen- und Anlagentechnik	1.546	45	564	38	982	50
Verwaltungsfachangestellter -Kommunalverwaltung	1.541	46	1042	24	499	81
Kaufmann in der Grundstücks- und Wohnungswirtschaft	1.527	47	833	27	694	61
Pharmazeutisch-kaufmännischer Angestellter	1.520	48	1487	18	33	281
Fachlagerist	1.438	49	108	91	1.330	34
Zerspanungsmechaniker	1.421	50	29	150	1.392	33

4. Lerngruppen, Teilnehmer und erteilter Unterricht

4.1. Grundschule, Hauptschule und Volksschule

Unterrichtsfächer 2005/06	Grundschule				Hauptschule				Volksschule			
	Schulen	Lerngruppen	erteilte Stunden	Teilnehmer	Schulen	Lerngruppen	erteilte Stunden	Teilnehmer	Schulen	Lerngruppen	erteilte Stunden	Teilnehmer
(1)	(2)	(3)	(4)	(5)	(2)	(3)	(4)	(5)	(2)	(3)	(4)	(5)
Deutsch/Gesellschaftslehre												
Deutsch	2.978	32.385	98.869	526.222	730	28.524	87.443	496.958	2	77	298	1.460
Erkunde					726	11.551	16.835	257.814	2	22	39	565
fächerübergreifend Primarstufe (Sprache / Sachunt. / Mathematik / Förderunt.)	2.544	30.129	283.265	690.779								
fächerübergreifend Sek. I												
Geschichte					730	11.939	21.379	266.305	2	22	42	545
Geschichte / Politik												
Geschichte und Sozialwissenschaft												
Gesellschaftslehre												
Grundkurs in Literatur												
Erziehungswissenschaft / Pädagogik												
Politik					105	618	788	12.783				
Psychologie												
Rechtskunde					10	14	17	232				
Sachunterricht	2.240	13.663	35.762	311.390					2	10	23	183
Sozialpädagogik												
Sozialwissenschaften												
Soziologie												
Fremdsprachen												
Chinesisch												
Englisch	3.439	16.283	32.594	381.633	730	15.932	56.512	310.751	1	22	85	518
Französisch					37	82	184	1.371				
Griechisch												
Hebräisch												
Italienisch												
Japanisch												
Latein												
Neugriechisch												
Niederländisch					16	31	68	532				
Polnisch												
Portugiesisch												
Russisch												
Spanisch												
Türkisch												
Sonstige Fremdsprachen					10	14	28	207				
Muttersprachlicher Unterricht												
Albanisch, Muttersprachl. Unterricht	30	50	219	900	26	49	185	741				
Arabisch, Muttersprachl. Unterricht	86	165	659	2.659	55	133	408	1.829				
Bosnisch, Muttersprachl. Unterricht	16	22	95	376	10	20	78	266				
Griechisch, Muttersprachl. Unterricht	70	172	843	2.757	22	55	200	706				
Italienisch, Muttersprachl. Unterricht	106	234	923	2.951	51	122	420	1.620				
Kroatisch, Muttersprachl. Unterricht	19	26	174	520	19	26	98	348				
Makedonisch, Muttersprachl. Unterricht	6	6	15	112	2	2	16	30				
Polnisch, Muttersprachl. Unterricht	23	39	187	863	12	28	95	446				
Portugiesisch, Muttersprachl. Unterricht	24	55	243	815	16	49	194	859				
Russisch, Muttersprachlicher Unterricht	19	45	193	1.073	49	132	406	2.140				
Serbisch, Muttersprachl. Unterricht	11	22	117	382	7	12	48	140				
Muttersprachlicher Unterricht - sonstige Sprache	39	104	488	1.815	11	20	78	282				
Spanisch, Muttersprachl. Unterricht	47	95	433	1.757	21	54	236	805				
Türkisch, Muttersprachl. Unterricht	708	2.480	7.362	40.236	253	1.169	2.923	18.509				
Muttersprache anstelle einer Pflichtfremdsprache												
Albanisch als Pflichtfremdsprache												
Italienisch als Pflichtfremdsprache												
Arabisch als Pflichtfremdsprache												
Türkisch als Pflichtfremdsprache												

Grundschule, Hauptschule und Volksschule (2)

Unterrichtsfächer 2005/06	Grundschule				Hauptschule				Volksschule			
	Schulen	Lerngruppen	erteilte Stunden	Teilnehmer	Schulen	Lerngruppen	erteilte Stunden	Teilnehmer	Schulen	Lerngruppen	erteilte Stunden	Teilnehmer
(1)	(2)	(3)	(4)	(5)	(2)	(3)	(4)	(5)	(2)	(3)	(4)	(5)
Mathematik/Naturwissenschaften												
Biologie					730	11.933	18.763	256.940	2	20	40	501
Chemie					599	4.652	6.795	101.207	1	1	1	23
Informatik					616	3.248	5.867	51.949	2	13	26	280
Mathematik	2.582	17.748	69.374	383.919	730	17.725	64.020	339.393	2	44	179	960
Naturwissenschaften (Integration: Physik, Chemie, Biologie)					136	465	1.372	9.743				
Physik					725	9.548	15.471	206.787	2	16	31	432
Arbeitslehre/Technik												
Arbeitslehre												
Unterricht in der Werkstufe												
Arbeitslehre / Schwerp. Haushaltslehre					727	7.907	15.869	120.114	2	16	38	315
Arbeitslehre / Schwerp. Technik					729	8.797	17.725	133.200	1	10	19	182
Arbeitslehre / Schwerp. Wirtschaft					728	8.900	13.382	193.907	1	12	15	295
Wirtschaftslehre												
Volkswirtschaftslehre												
Ernährungs- und Nahrungsmittellehre												
Hauswirtschaft												
Maschineschreiben												
Technik												
Textilgestaltung					651	3.929	7.168	71.290	1	12	24	191
Werken												
Religion/Philosophie												
Ev. Religionslehre	2.583	13.146	24.798	260.914	644	3.845	6.350	67.663	1	2	4	25
Islam. Unterweisung in dt. Sprache	40	137	247	2.628	47	243	433	4.122				
Jüdische Religionslehre	2	14	57	261								
Kath. Religionslehre	3.139	19.276	36.763	410.688	681	5.778	9.921	113.930	1	22	41	560
Griechisch- orthodoxe Religionslehre	8	27	47	393	8	19	28	279				
orthodoxe Religionslehre (Syrisch)	24	48	84	424	13	41	74	454				
Philosophie												
Praktische Philosophie					186	528	863	9.438				
Künstlerische Fächer/Sport												
Chor					55	73	116	1.399				
Instrumentalpraktischer bzw. vokalpraktischer Grundkurs												
Kunst	3.425	35.109	73.940	821.104	730	10.569	20.285	208.643	2	28	55	510
Musik	3.422	33.406	44.077	786.622	676	5.304	8.195	106.374	2	17	28	432
Spiel												
Sport	3.442	46.796	102.412	1.066.898	730	15.692	32.231	326.299	2	53	109	944
Sonstiges												
Braille'sche Punkschrift												
Erweitertes Bildungsangebot					204	1.309	2.659	19.363				
Fach des Modellversuchs Selbstständige Schule	15	68	114	1.296	19	193	382	3.565				
Fächer für genehmigte Schulversuche	45	221	487	4.156	58	423	905	6.760				
Förderunterricht	2.592	24.086	38.275	474.641					1	5	7	129
Gesamtunterricht (nur für Schulkindergarten)												
Hausunterricht	12	12	56		2	3	20					
Lebenspraktische Unterweisung												
sonderpädagogische Förderung für behinderte und nichtbehinderte Kinder	845	2.707	15.707	9.045	101	494	2.174	3.599				
sonderpäd. Förderung im Rahmen von sonderpäd. Fördergr. als Teil einer Grundschule	12	23	128	118	21	77	490	556				
Spezielle sonderpädagogische Maßnahmen												
Zus.Förd.i.d. Schuleingangsphase	1.317	4.365	13.839	70.081								
Unterweisung												
Summe	35.910	293.164	882.845	6.260.428	14.194	192.271	440.197	3.732.648	32	424	1.104	9.050
Maximalwert	3.442	46.796	283.265	1.066.898	730	28.524	87.443	496.958	2	77	298	1.460

4.2. Realschule, Gymnasium und Gesamtschule

Unterrichtsfächer 2005/06	Realschule				Gymnasium				Gesamtschule			
	Schulen	Lerngruppen	erteilte Stunden	Teilnehmer	Schulen	Lerngruppen	erteilte Stunden	Teilnehmer	Schulen	Lerngruppen	erteilte Stunden	Teilnehmer
(1)	(2)	(3)	(4)	(5)	(2)	(3)	(4)	(5)	(2)	(3)	(4)	(5)
Deutsch/Gesellschaftslehre												
Deutsch	555	17.391	58.200	431.421	626	23.898	83.055	611.588	217	18.049	49.747	387.594
Erdkunde	555	10.569	17.709	293.184	626	12.206	27.906	320.443	140	1.141	2.769	27.893
fächerübergreifend Primarstufe (Sprache / Sachunt. / Mathematik / Förderunt.)												
fächerübergreifend Sek. I												
Geschichte	555	9.788	17.478	271.660	626	15.563	37.371	393.584	208	2.257	6.089	52.671
Geschichte / Politik												
Geschichte und Sozialwissenschaft												
Gesellschaftslehre									188	6.329	16.461	173.429
Grundkurs in Literatur					521	904	2.474	20.116	123	164	459	3.433
Erziehungswissenschaft / Pädagogik	15	22	43	376	493	2.933	9.740	61.000	148	762	2.432	15.590
Politik	552	10.241	13.913	278.415	615	7.996	15.165	221.726	40	440	712	11.661
Psychologie	3	3	8	55	29	121	340	2.592	6	42	137	862
Rechtswissenschaften	14	16	27	295	21	50	134	938	9	29	60	578
Sachunterricht												
Sozialpädagogik	91	178	340	2.796								
Sozialwissenschaften	515	1.944	6.437	40.543	623	4.645	12.564	100.607	206	1.074	2.971	22.241
Soziologie												
Fremdsprachen												
Chinesisch					6	14	35	229				
Englisch	555	14.738	55.184	386.651	626	23.146	84.161	590.375	217	12.838	41.023	298.296
Französisch	555	4.551	14.839	110.514	626	9.783	32.706	203.093	214	1.899	5.711	37.422
Griechisch					42	131	390	1.670	2	2	4	19
Hebräisch					15	34	101	317				
Italienisch	45	68	140	1.272	130	611	2.083	12.930	27	219	744	4.448
Japanisch					7	23	71	442				
Latein	3	5	8	65	626	8.318	28.023	188.222	192	1.061	3.166	18.284
Neugriechisch	1	2	4	39	2	7	25	57	1	12	31	91
Niederländisch	58	264	803	5.899	42	187	693	4.009	17	100	323	2.180
Polnisch	5	18	24	446	1	1	1	12	4	4	10	69
Portugiesisch					2	12	39	164	2	5	13	67
Russisch	14	19	35	397	90	251	852	4.085	11	24	83	352
Spanisch	91	146	314	2.930	350	2.287	8.331	50.067	138	1.077	3.576	22.693
Türkisch	5	17	31	274	9	59	170	1.042	50	302	796	5.805
Sonstige Fremdsprachen	15	23	50	444	4	16	44	410	5	13	34	166
Muttersprachlicher Unterricht												
Albanisch, Muttersprachl. Unterricht									2	2	7	26
Arabisch, Muttersprachl. Unterricht									4	17	26	276
Bosnisch, Muttersprachl. Unterricht												
Griechisch, Muttersprachl. Unterricht	2	7	16	43	1	2	6	23	7	13	37	92
Italienisch, Muttersprachl. Unterricht	1	1	4	4					3	6	13	64
Kroatisch, Muttersprachl. Unterricht	1	1	5	17								
Makedonisch, Muttersprachl. Unterricht												
Polnisch, Muttersprachl. Unterricht	1	4	12	35	2	2	12	58	2	3	11	35
Portugiesisch, Muttersprachl. Unterricht					1	1	2	11				
Russisch, Muttersprachlicher Unterricht					1	5	10	49	1	2	5	50
Serbisch, Muttersprachl. Unterricht									1	1	4	10
Muttersprachlicher Unterricht - sonstige Sprache	1	1	2	16	3	7	23	119	1	2	12	30
Spanisch, Muttersprachl. Unterricht					1	1	5	27				
Türkisch, Muttersprachl. Unterricht	27	129	272	2.090	11	28	70	537	64	441	893	8.637
Muttersprache anstelle einer Pflichtfremdsprache												
Albanisch als Pflichtfremdsprache												
Italienisch als Pflichtfremdsprache									1	4	21	68
Arabisch als Pflichtfremdsprache					2	4	12	36				
Türkisch als Pflichtfremdsprache	1	4	14	49	2	7	13	118	5	28	90	605

Realschule, Gymnasium und Gesamtschule (2)

Unterrichtsfächer 2005/06	Realschule				Gymnasium				Gesamtschule			
	Schulen	Lerngruppen	erteilte Stunden	Teilnehmer	Schulen	Lerngruppen	erteilte Stunden	Teilnehmer	Schulen	Lerngruppen	erteilte Stunden	Teilnehmer
(1)	(2)	(3)	(4)	(5)	(2)	(3)	(4)	(5)	(2)	(3)	(4)	(5)
Mathematik/Naturwissenschaften												
Biologie	555	12.858	24.048	311.714	626	18.157	45.666	466.233	214	5.145	12.563	130.132
Chemie	555	8.435	13.777	203.450	626	10.310	24.194	255.895	212	4.556	9.823	106.178
Informatik	545	3.663	8.468	68.499	600	3.531	8.919	67.198	199	1.679	3.591	31.625
Mathematik	555	14.476	52.775	381.610	626	23.237	81.037	600.415	217	13.292	41.897	309.177
Naturwissenschaften (Integration: Physik, Chemie, Biologie)	52	218	655	5.856	81	362	1.013	10.471	201	4.079	10.941	100.501
Physik	552	10.849	16.767	273.007	626	12.407	28.683	315.197	212	3.505	7.405	88.493
Arbeitslehre/Technik												
Arbeitslehre												
Unterricht in der Werkstufe												
Arbeitslehre / Schwerp. Haushaltslehre									207	2.560	5.814	45.331
Arbeitslehre / Schwerp. Technik									214	5.138	11.355	92.781
Arbeitslehre / Schwerp. Wirtschaft									205	3.566	6.898	90.932
Wirtschaftslehre					17	28	63	602	27	288	554	7.916
Volkswirtschaftslehre												
Ernährungs- und Nahrungsmittellehre					76	300	852	6.017	13	25	73	469
Hauswirtschaft	487	1.234	2.576	21.236								
Maschineschreiben												
Technik	422	1.775	5.031	29.786	81	208	487	3.742	25	81	226	1.463
Textilgestaltung	435	3.485	6.196	83.847	64	265	521	6.775	60	223	451	4.554
Werken												
Religion/Philosophie												
Ev. Religionslehre	533	4.917	8.770	108.380	614	7.714	16.760	177.096	209	3.404	6.989	81.905
Islam. Unterweisung in dt. Sprache	7	39	74	858	1	5	10	75	8	36	72	759
Jüdische Religionslehre					4	18	45	233				
Kath. Religionslehre	528	6.848	12.324	162.740	621	10.457	22.866	253.535	196	2.931	6.048	69.451
Griechisch- orthodoxe Religionslehre	5	14	17	377	9	35	42	860	1	6	13	49
orthodoxe Religionslehre (Syrisch)	9	26	44	215	1	2	4	14	2	15	20	124
Philosophie					582	2.487	6.862	49.244	198	685	1.977	13.948
Praktische Philosophie	244	916	1.628	18.061	279	706	1.344	14.684	101	428	827	9.160
Künstlerische Fächer/Sport												
Chor	156	215	338	5.544	277	566	885	18.646	17	20	36	451
Instrumentalpraktischer bzw. vokalpraktischer Grundkurs					106	157	391	2.807	4	4	12	91
Kunst	555	10.342	19.838	260.380	625	13.609	30.589	356.137	216	6.886	14.967	175.138
Musik	548	7.439	12.552	193.970	626	11.723	24.288	310.743	216	4.692	9.238	119.981
Spiel												
Sport	555	16.077	33.727	417.782	626	23.259	55.236	613.576	217	11.464	25.935	290.564
Sonstiges												
Braille'sche Punkschrift												
Erweitertes Bildungsangebot												
Fach des Modellversuchs Selbstständige Schule	5	42	87	1.165	11	144	198	3.770	2	12	25	272
Fächer für genehmigte Schulversuche	41	279	426	6.132	40	253	526	6.140	189	14.171	22.005	323.513
Förderunterricht												
Gesamtunterricht (nur für Schulkindergarten)												
Hausunterricht	5	10	23		4	17	28		2	13	20	
Lebenspraktische Unterweisung												
sonderpädagogische Förderung für behinderte und nichtbehinderte Kinder	25	50	179	602	13	16	63	62	19	335	1.241	4.218
sonderpäd. Förderung im Rahmen von sonderpäd. Fördergr. als Teil einer Grundschule	3	4	19	7	2	3	8	3				
Spezielle sonderpädagogische Maßnahmen												
Zus.Förd.i.d. Schuleingangsphase												
Unterweisung									39	1.134	1.614	31.964
Summe	11.613	174.361	406.251	4.385.148	14.646	253.229	698.207	6.330.866	5.898	138.735	341.101	3.226.877
Maximalwert	555	17.391	58.200	431.421	626	23.898	84.161	613.576	217	18.049	49.747	387.594

4.3. Freie Waldorfschule, Förderschule G/H und R/GY

Unterrichtsfächer 2005/06	Fr. Waldorfschule				Förderschule G/H				Förderschule R/Gy			
	Schulen	Lerngruppen	erteilte Stunden	Teilnehmer	Schulen	Lerngruppen	erteilte Stunden	Teilnehmer	Schulen	Lerngruppen	erteilte Stunden	Teilnehmer
(1)	(2)	(3)	(4)	(5)	(2)	(3)	(4)	(5)	(2)	(3)	(4)	(5)
Deutsch/Gesellschaftslehre												
Deutsch					678	14.396	56.462	136.838	2	83	374	844
Erdkunde					466	3.807	6.529	46.324	2	46	68	472
fächerübergreifend Primarstufe (Sprache / Sachunt. / Mathematik / Förderunt.)					141	920	5.680	8.771				
fächerübergreifend Sek. I					105	523	1.792	6.286				
Geschichte					341	2.045	3.568	24.275	2	42	77	421
Geschichte / Politik					330	2.160	4.066	26.505				
Geschichte und Sozialwissenschaft												
Gesellschaftslehre												
Grundkurs in Literatur									1	1	3	8
Erziehungswissenschaft / Pädagogik					1	2	6	6	1	3	9	34
Politik									2	31	35	305
Psychologie												
Rechtskunde					1	1	2	2				
Sachunterricht					495	2.699	8.565	26.332				
Sozialpädagogik												
Sozialwissenschaften					1	2	5	5	2	13	39	119
Soziologie												
Fremdsprachen												
Chinesisch												
Englisch	45	572		17.062	509	3.692	10.538	36.509	2	66	271	665
Französisch	31	285		7.904	21	59	176	295	1	7	27	54
Griechisch	1	1		59								
Hebräisch												
Italienisch												
Japanisch												
Latein	5	23		413	10	18	48	94	2	19	64	155
Neugriechisch												
Niederländisch												
Polnisch												
Portugiesisch												
Russisch	17	209		6.463								
Spanisch												
Türkisch												
Sonstige Fremdsprachen	2	4		66	4	8	26	79				
Muttersprachlicher Unterricht												
Albanisch, Muttersprachl. Unterricht					3	5	9	46				
Arabisch, Muttersprachl. Unterricht					9	13	34	134				
Bosnisch, Muttersprachl. Unterricht					1	1	3	12				
Griechisch, Muttersprachl. Unterricht					1	1	2	3				
Italienisch, Muttersprachl. Unterricht					6	13	27	66				
Kroatisch, Muttersprachl. Unterricht					1	1	3	10				
Makedonisch, Muttersprachl. Unterricht												
Polnisch, Muttersprachl. Unterricht												
Portugiesisch, Muttersprachl. Unterricht												
Russisch, Muttersprachlicher Unterricht												
Serbisch, Muttersprachl. Unterricht												
Muttersprachlicher Unterricht - sonstige Sprache					1	2	10	24				
Spanisch, Muttersprachl. Unterricht												
Türkisch, Muttersprachl. Unterricht					75	214	466	1.622				
Muttersprache anstelle einer Pflichtfremdsprache												
Albanisch als Pflichtfremdsprache					1	1	2	4				
Italienisch als Pflichtfremdsprache					1	1	2	6				
Arabisch als Pflichtfremdsprache												
Türkisch als Pflichtfremdsprache					3	6	15	37				

Freie Waldorfschule, Förderschule G/H und R/GY (2)

Unterrichtsfächer 2005/06	Fr. Waldorfschule				Förderschule G/H				Förderschule R/Gy			
	Schulen	Lerngruppen	erteilte Stunden	Teilnehmer	Schulen	Lerngruppen	erteilte Stunden	Teilnehmer	Schulen	Lerngruppen	erteilte Stunden	Teilnehmer
(1)	(2)	(3)	(4)	(5)	(2)	(3)	(4)	(5)	(2)	(3)	(4)	(5)
Mathematik/Naturwissenschaften												
Biologie					468	3.915	7.197	47.293	2	36	76	372
Chemie					119	309	478	3.443	2	27	55	269
Informatik					303	1.489	2.835	15.346	2	12	34	95
Mathematik					671	12.133	50.008	119.649	2	66	280	643
Naturwissenschaften (Integration: Physik, Chemie, Biologie)					184	1.096	2.398	12.686	1	5	15	50
Physik					374	2.274	3.962	27.178	2	32	53	330
Arbeitslehre/Technik												
Arbeitslehre												
Unterricht in der Werkstufe					523	4.443	17.855	43.863	1	13	25	171
Arbeitslehre / Schwerg. Haushaltslehre												
Arbeitslehre / Schwerg. Technik												
Arbeitslehre / Schwerg. Wirtschaft												
Wirtschaftslehre												
Volkswirtschaftslehre												
Ernährungs- und Nahrungsmittellehre												
Hauswirtschaft					429	2.525	7.318	22.742	2	12	26	109
Maschineschreiben					7	11	18	89				
Technik					227	889	2.285	8.027	2	4	8	32
Textilgestaltung					290	1.015	1.932	10.899				
Werken					305	1.427	3.715	12.874				
Religion/Philosophie												
Ev. Religionslehre					427	1.980	3.304	19.214	2	9	17	83
Islam. Unterweisung in dt. Sprache					4	22	44	256				
Jüdische Religionslehre												
Kath. Religionslehre					456	2.527	4.172	24.898	2	28	58	280
Griechisch- orthodoxe Religionslehre												
orthodoxe Religionslehre (Syrisch)					3	6	9	42				
Philosophie					1	1	1	3	1	3	9	32
Praktische Philosophie					48	119	179	1.305	2	6	12	65
Künstlerische Fächer/Sport												
Chor					34	46	84	657				
Instrumentalpraktischer bzw. vokalpraktischer Grundkurs												
Kunst					567	6.499	13.934	71.224	2	43	88	431
Musik					648	6.810	14.110	70.067	1	16	38	179
Spiel					160	521	1.251	5.058				
Sport					671	12.053	35.400	126.756	2	70	143	794
Sonstiges												
Braille'sche Punkschrift					8	45	89	162				
Erweitertes Bildungsangebot												
Fach des Modellversuchs Selbstständige Schule					7	45	176	518				
Fächer für genehmigte Schulversuche					10	26	148	232	1	2	6	17
Förderunterricht												
Gesamtunterricht (nur für Schulkindergarten)					16	104	1.149	827				
Hausunterricht					11	19	69					
Lebenspraktische Unterweisung					157	6.779	34.968	57.417				
sonderpädagogische Förderung für behinderte und nichtbehinderte Kinder												
sonderpäd. Förderung im Rahmen von sonderpäd. Fördergr. als Teil einer Grundschule												
Spezielle sonderpädagogische Maßnahmen					645	14.339	53.269	114.935	1	45	91	413
Zus.Förd.i.d. Schuleingangsphase					20	97	270	769				
Unterweisung												
Summe	101	1.094		31.967	10.998	114.154	360.663	1.132.714	47	740	2.001	7.442
Maximalwert	45	572		17.062	678	14.396	56.462	136.838	2	83	374	844

Spalte (4): Bei der Freien Waldorfschule werden die erteilten Stunden nicht erfasst.

4.4. Allg. bild. Förderschulen (G/H und R/GY), F BK und WBK

Unterrichtsfächer 2005/06	Förderschule allgemein bildend				Förderschule BK				Weiterbildungskolleg			
	Schulen	Lerngruppen	erteilte Stunden	Teilnehmer	Schulen	Lerngruppen	erteilte Stunden	Teilnehmer	Schulen	Lerngruppen	erteilte Stunden	Teilnehmer
(1)	(2)	(3)	(4)	(5)	(2)	(3)	(4)	(5)	(2)	(3)	(4)	(5)
Deutsch/Gesellschaftslehre												
Deutsch	699	15.009	57.854	142.665	19	530	1.018	4.983	55	1.574	6.162	33.384
Erdkunde	468	3.853	6.597	46.796					35	278	742	5.445
fächerübergreifend Primarstufe (Sprache / Sachunt. / Mathematik / Förderunt.)	141	920	5.680	8.771								
fächerübergreifend Sek. I	105	523	1.792	6.286								
Geschichte	344	2.096	3.663	24.779	1	9	18	83	44	722	1.737	15.941
Geschichte / Politik	330	2.160	4.066	26.505								
Geschichte und Sozialwissenschaft									9	219	569	4.619
Gesellschaftslehre	2	33	67	204	2	33	67	204				
Grundkurs in Literatur	1	1	3	8					12	35	85	523
Erziehungswissenschaft / Pädagogik	3	7	23	49	1	2	8	9	16	86	241	1.738
Politik	21	449	531	4.425	19	418	496	4.120	9	31	70	822
Psychologie									6	42	105	815
Rechtswissenschaften	1	1	2	2					1	1	2	10
Sachunterricht	495	2.699	8.565	26.332								
Sozialpädagogik												
Sozialwissenschaften	3	15	44	124					16	70	209	1.252
Soziologie									21	217	597	4.206
Fremdsprachen												
Chinesisch									1	2	4	32
Englisch	525	3.960	11.312	38.686	14	202	503	1.512	55	1.323	5.080	28.525
Französisch	26	84	242	449	4	18	39	100	47	273	1.091	4.730
Griechisch									12	100	230	1.812
Hebräisch									1	1	2	5
Italienisch									2	3	11	55
Japanisch									1	1	2	10
Latein	13	39	119	257	1	2	7	8	26	186	754	3.094
Neugriechisch												
Niederländisch									6	19	71	340
Polnisch									1	5	10	56
Portugiesisch												
Russisch									5	17	72	228
Spanisch									10	41	131	724
Türkisch									2	4	10	61
Sonstige Fremdsprachen	5	9	28	84	1	1	2	5	1	4	18	56
Muttersprachlicher Unterricht												
Albanisch, Muttersprachl. Unterricht	3	5	9	46								
Arabisch, Muttersprachl. Unterricht	9	13	34	134								
Bosnisch, Muttersprachl. Unterricht	1	1	3	12								
Griechisch, Muttersprachl. Unterricht	1	1	2	3								
Italienisch, Muttersprachl. Unterricht	6	13	27	66								
Kroatisch, Muttersprachl. Unterricht	1	1	3	10								
Makedonisch, Muttersprachl. Unterricht												
Polnisch, Muttersprachl. Unterricht												
Portugiesisch, Muttersprachl. Unterricht												
Russisch, Muttersprachlicher Unterricht												
Serbisch, Muttersprachl. Unterricht												
Muttersprachlicher Unterricht - sonstige Sprache	1	2	10	24								
Spanisch, Muttersprachl. Unterricht												
Türkisch, Muttersprachl. Unterricht	75	214	466	1.622								
Muttersprache anstelle einer Pflichtfremdsprache												
Albanisch als Pflichtfremdsprache	1	1	2	4								
Italienisch als Pflichtfremdsprache	1	1	2	6								
Arabisch als Pflichtfremdsprache												
Türkisch als Pflichtfremdsprache	3	6	15	37								

Allg. bild. Förderschulen (G/H und R/GY), F BK und WBK (2)

Unterrichtsfächer 2005/06	Förderschule allgemein bildend				Förderschule BK				Weiterbildungskolleg			
	Schulen	Lerngruppen	erteilte Stunden	Teilnehmer	Schulen	Lerngruppen	erteilte Stunden	Teilnehmer	Schulen	Lerngruppen	erteilte Stunden	Teilnehmer
(1)	(2)	(3)	(4)	(5)	(2)	(3)	(4)	(5)	(2)	(3)	(4)	(5)
Mathematik/Naturwissenschaften												
Biologie	473	3.978	7.339	47.867	3	27	66	202	54	883	2.429	18.524
Chemie	122	349	551	3.812	1	13	18	100	36	212	529	4.278
Informatik	306	1.520	2.905	15.581	1	19	36	140	47	220	596	3.754
Mathematik	686	12.346	50.646	121.641	13	147	358	1.349	55	1.436	5.410	30.787
Naturwissenschaften (Integration: Physik, Chemie, Biologie)	185	1.101	2.413	12.736								
Physik	379	2.338	4.083	27.754	3	32	68	246	47	388	978	7.853
Arbeitslehre/Technik												
Arbeitslehre Unterricht in der Werkstufe	524	4.456	17.880	44.034								
Arbeitslehre / Schwerp. Haushaltslehre												
Arbeitslehre / Schwerp. Technik												
Arbeitslehre / Schwerp. Wirtschaft												
Wirtschaftslehre	14	300	434	2.893	14	300	434	2.893				
Volkswirtschaftslehre	5	38	76	318	5	38	76	318	25	145	367	2.699
Ernährungs- und Nahrungsmittellehre	1	2	4	8	1	2	4	8				
Hauswirtschaft	431	2.537	7.344	22.851					2	3	8	83
Maschineschreiben	7	11	18	89								
Technik	229	893	2.293	8.059					2	18	26	416
Textilgestaltung	290	1.015	1.932	10.899								
Werken	305	1.427	3.715	12.874								
Religion/Philosophie												
Ev. Religionslehre	442	2.094	3.443	20.495	13	105	122	1.198	16	65	150	1.238
Islam. Unterweisung in dt. Sprache	4	22	44	256								
Jüdische Religionslehre												
Kath. Religionslehre	469	2.636	4.331	25.994	11	81	101	816	21	137	325	2.739
Griechisch- orthodoxe Religionslehre												
orthodoxe Religionslehre (Syrisch)	3	6	9	42								
Philosophie	3	5	12	49	1	1	2	14	26	188	468	3.484
Praktische Philosophie	52	142	233	1.441	2	17	42	71	6	24	62	506
Künstlerische Fächer/Sport												
Chor	34	46	84	657					1	1	2	11
Instrumentalpraktischer bzw. vokalpraktischer Grundkurs												
Kunst	572	6.557	14.053	71.759	3	15	31	104	28	139	389	2.570
Musik	652	6.832	14.159	70.277	3	6	11	31	5	11	27	191
Spiel	160	521	1.251	5.058								
Sport	690	12.386	36.008	130.281	17	263	465	2.731	21	66	171	1.217
Sonstiges												
Braille'sche Punkschrift	8	45	89	162								
Erweitertes Bildungsangebot												
Fach des Modellversuchs Selbstständige Schule	7	45	176	518								
Fächer für genehmigte Schulversuche	11	28	154	249					2	87	192	2.268
Förderunterricht	12	138	232	1.499	12	138	232	1.499				
Gesamtunterricht (nur für Schulkindergarten)	16	104	1.149	827								
Hausunterricht	11	19	69									
Lebenspraktische Unterweisung	157	6.779	34.968	57.417								
sonderpädagogische Förderung für behinderte und nichtbehinderte Kinder												
sonderpäd. Förderung im Rahmen von sonderpäd. Fördergr. als Teil einer Grundschule												
Spezielle sonderpädagogische Maßnahmen	646	14.384	53.360	115.348								
Zus.Förd.i.d. Schuleingangsphase Unterweisung	20	97	270	769								
Summe	11.210	117.313	366.888	1.162.900	165	2.419	4.224	22.744	788	9.277	30.134	191.101
Maximalwert	699	15.009	57.854	142.665	19	530	1.018	4.983	55	1.574	6.162	33.384

4.5. Allgemein bildende Schulen, BK und alle Schulen

Unterrichtsfächer 2005/06	Allgemein bildende Schulen				Berufskolleg				Schulen insgesamt			
	Schulen	Lerngruppen	erteilte Stunden	Teilnehmer	Schulen	Lerngruppen	erteilte Stunden	Teilnehmer	Schulen	Lerngruppen	erteilte Stunden	Teilnehmer
(1)	(2)	(3)	(4)	(5)	(2)	(3)	(4)	(5)	(2)	(3)	(4)	(5)
Deutsch/Gesellschaftslehre												
Deutsch	5.843	136.377	440.610	2.626.309	332	15.779	32.418	348.618	6.194	152.686	474.046	2.979.910
Erdkunde	2.552	39.620	72.597	952.140	19	47	107	861	2.571	39.667	72.704	953.001
fächerübergreifend Primarstufe (Sprache / Sachunt. / Mathematik / Förderunt.)	2.685	31.049	288.945	699.550					2.685	31.049	288.945	699.550
fächerübergreifend Sek. I	105	523	1.792	6.286					105	523	1.792	6.286
Geschichte	2.508	42.378	87.741	1.025.402	52	372	749	8.966	2.561	42.759	88.508	1.034.451
Geschichte / Politik	330	2.160	4.066	26.505					330	2.160	4.066	26.505
Geschichte und Sozialwissenschaft	9	219	569	4.619					9	219	569	4.619
Gesellschaftslehre	188	6.329	16.461	173.429	69	910	1.674	20.228	259	7.272	18.202	193.861
Grundkurs in Literatur	657	1.104	3.021	24.080					657	1.104	3.021	24.080
Erziehungswissenschaft / Pädagogik	674	3.808	12.471	78.744	77	694	1.861	16.728	752	4.504	14.340	95.481
Politik	1.323	19.357	30.683	525.712	310	14.604	19.915	316.014	1.652	34.379	51.094	845.846
Psychologie	44	208	590	4.324	58	267	523	6.407	102	475	1.113	10.731
Rechtswissenschaften	56	111	242	2.055					56	111	242	2.055
Sachunterricht	2.737	16.372	44.350	337.905					2.737	16.372	44.350	337.905
Sozialpädagogik	91	178	340	2.796					91	178	340	2.796
Sozialwissenschaften	1.363	7.748	22.225	164.767	20	56	145	1.300	1.383	7.804	22.370	166.067
Soziologie	21	217	597	4.206	49	242	457	5.973	70	459	1.054	10.179
Fremdsprachen												
Chinesisch	7	16	39	261					7	16	39	261
Englisch	6.179	88.612	285.448	2.050.985	344	12.552	28.562	280.566	6.537	101.366	314.513	2.333.063
Französisch	1.532	16.939	54.734	365.383	178	1.110	3.099	22.314	1.714	18.067	57.872	387.797
Griechisch	57	234	624	3.560					57	234	624	3.560
Hebräisch	16	35	103	322					16	35	103	322
Italienisch	204	901	2.978	18.705	13	48	150	770	217	949	3.128	19.475
Japanisch	8	24	73	452	3	5	9	113	11	29	82	565
Latein	864	9.630	32.063	210.327	6	11	40	188	871	9.643	32.110	210.523
Neugriechisch	4	21	60	187	1	2	4	62	5	23	64	249
Niederländisch	139	601	1.958	12.960	28	173	409	3.643	167	774	2.367	16.603
Polnisch	11	28	45	583					11	28	45	583
Portugiesisch	4	17	52	231					4	17	52	231
Russisch	137	520	1.042	11.525	4	6	17	126	141	526	1.059	11.651
Spanisch	589	3.551	12.352	76.414	142	1.743	5.079	40.022	731	5.294	17.431	116.436
Türkisch	66	382	1.007	7.182	1	1	1	31	67	383	1.008	7.213
Sonstige Fremdsprachen	41	82	200	1.428	23	162	327	3.133	65	245	529	4.566
Muttersprachlicher Unterricht												
Albanisch, Muttersprachl. Unterricht	61	106	420	1.713					61	106	420	1.713
Arabisch, Muttersprachl. Unterricht	154	328	1.127	4.898					154	328	1.127	4.898
Bosnisch, Muttersprachl. Unterricht	27	43	176	654					27	43	176	654
Griechisch, Muttersprachl. Unterricht	103	250	1.104	3.624					103	250	1.104	3.624
Italienisch, Muttersprachl. Unterricht	167	376	1.387	4.705					167	376	1.387	4.705
Kroatisch, Muttersprachl. Unterricht	40	54	280	895					40	54	280	895
Makedonisch, Muttersprachl. Unterricht	8	8	31	142					8	8	31	142
Polnisch, Muttersprachl. Unterricht	40	76	317	1.437					40	76	317	1.437
Portugiesisch, Muttersprachl. Unterricht	41	105	439	1.685					41	105	439	1.685
Russisch, Muttersprachlicher Unterricht	70	184	614	3.312					70	184	614	3.312
Serbisch, Muttersprachl. Unterricht	19	35	169	532					19	35	169	532
Muttersprachlicher Unterricht - sonstige Sprache	56	136	613	2.286					56	136	613	2.286
Spanisch, Muttersprachl. Unterricht	69	150	674	2.589					69	150	674	2.589
Türkisch, Muttersprachl. Unterricht	1.138	4.461	11.986	71.631					1.138	4.461	11.986	71.631
Muttersprache anstelle einer Pflichtfremdsprache												
Albanisch als Pflichtfremdsprache	1	1	2	4					1	1	2	4
Italienisch als Pflichtfremdsprache	2	5	23	74					2	5	23	74
Arabisch als Pflichtfremdsprache	2	4	12	36					2	4	12	36
Türkisch als Pflichtfremdsprache	11	45	132	809					11	45	132	809

Allgemein bildende Schulen, Berufskolleg und alle Schulen (2)

Unterrichtsfächer 2005/06	Allgemein bildende Schulen				Berufskolleg				Schulen insgesamt			
	Schu- len	Lern- gruppen	erteilte Stunden	Teil- nehmer	Schu- len	Lern- gruppen	erteilte Stunden	Teil- nehmer	Schu- len	Lern- gruppen	erteilte Stunden	Teil- nehmer
(1)	(2)	(3)	(4)	(5)	(2)	(3)	(4)	(5)	(2)	(3)	(4)	(5)
Mathematik/Naturwissenschaften												
Biologie	2.651	52.947	110.782	1.231.709	187	1.865	4.344	43.370	2.841	54.839	115.192	1.275.281
Chemie	2.150	28.502	55.652	674.743	141	775	1.701	17.591	2.292	29.290	57.371	692.434
Informatik	2.314	13.855	30.336	238.746	113	1.338	3.686	29.273	2.428	15.212	34.058	268.159
Mathematik	5.440	100.157	364.979	2.166.553	311	9.499	24.316	219.336	5.764	109.803	389.653	2.387.238
Naturwissenschaften (Integration: Physik, Chemie, Biologie)	655	6.225	16.394	139.307					655	6.225	16.394	139.307
Physik	2.540	39.019	73.350	919.277	215	1.738	3.505	37.791	2.758	40.789	76.923	957.314
Arbeitslehre/Technik												
Arbeitslehre												
Unterricht in der Werkstufe	524	4.456	17.880	44.034					524	4.456	17.880	44.034
Arbeitslehre / Schwerp. Haushaltslehre	936	10.483	21.721	165.760					936	10.483	21.721	165.760
Arbeitslehre / Schwerp. Technik	944	13.945	29.099	226.163					944	13.945	29.099	226.163
Arbeitslehre / Schwerp. Wirtschaft	934	12.478	20.295	285.134					934	12.478	20.295	285.134
Wirtschaftslehre	44	316	617	8.518	215	9.462	15.311	197.747	273	10.078	16.362	209.158
Volkswirtschaftslehre	25	145	367	2.699	134	3.056	5.962	70.330	164	3.239	6.405	73.347
Ernährungs- und Nahrungsmittellehre	89	325	925	6.486	84	514	1.053	12.368	174	841	1.982	18.862
Hauswirtschaft	920	3.774	9.928	44.170					920	3.774	9.928	44.170
Maschineschreiben	7	11	18	89					7	11	18	89
Technik	759	2.975	8.063	43.466					759	2.975	8.063	43.466
Textilgestaltung	1.501	8.929	16.292	177.556					1.501	8.929	16.292	177.556
Werken	305	1.427	3.715	12.874					305	1.427	3.715	12.874
Religion/Philosophie												
Ev. Religionslehre	5.029	35.082	67.142	716.518	281	6.270	9.111	135.672	5.323	41.457	76.375	853.388
Islam. Unterweisung in dt. Sprache	107	482	880	8.698					107	482	880	8.698
Jüdische Religionslehre	6	32	102	494					6	32	102	494
Kath. Religionslehre	5.645	48.004	92.519	1.038.821	258	4.736	6.799	102.412	5.914	52.821	99.419	1.142.049
Griechisch- orthodoxe Religionslehre	31	101	147	1.958	5	15	35	295	36	116	182	2.253
orthodoxe Religionslehre (Syrisch)	52	138	235	1.273					52	138	235	1.273
Philosophie	808	3.364	9.317	66.711	40	161	317	3.626	849	3.526	9.636	70.351
Praktische Philosophie	866	2.727	4.915	53.219	60	306	629	6.132	928	3.050	5.586	59.422
Künstlerische Fächer/Sport												
Chor	540	921	1.461	26.708					540	921	1.461	26.708
Instrumentalpraktischer bzw. vokalpraktischer Grundkurs	110	161	403	2.898					110	161	403	2.898
Kunst	6.150	83.224	174.086	1.896.137	112	792	1.735	17.705	6.265	84.031	175.852	1.913.946
Musik	6.144	69.418	112.553	1.588.559	109	838	1.630	20.051	6.256	70.262	114.194	1.608.641
Spiel	160	521	1.251	5.058	32	116	191	2.811	192	637	1.442	7.869
Sport	6.266	125.530	285.363	2.844.830	323	9.985	18.394	225.471	6.606	135.778	304.222	3.073.032
Sonstiges												
Braille'sche Punkschrift	8	45	89	162					8	45	89	162
Erweitertes Bildungsangebot	204	1.309	2.659	19.363					204	1.309	2.659	19.363
Fach des Modellversuchs Selbstständige Schule	59	504	982	10.586	3	18	46	301	62	522	1.028	10.887
Fächer für genehmigte Schulversuche	386	15.462	24.695	349.218					386	15.462	24.695	349.218
Förderunterricht	2.593	24.091	38.282	474.770	70	1.149	1.802	25.926	2.675	25.378	40.315	502.195
Gesamtunterricht (nur für Schulkindergarten)	16	104	1.149	827					16	104	1.149	827
Hausunterricht	36	74	216		2	5	14	107	38	79	230	107
Lebenspraktische Unterweisung	157	6.779	34.968	57.417					157	6.779	34.968	57.417
sonderpädagogische Förderung für behinderte und nichtbehinderte Kinder	1.003	3.602	19.364	17.526					1.003	3.602	19.364	17.526
sonderpäd. Förderung im Rahmen von sonderpäd. Fördergr. als Teil einer Grundschule	38	107	645	684					38	107	645	684
Spezielle sonderpädagogische Maßnahmen	646	14.384	53.360	115.348					646	14.384	53.360	115.348
Zus.Förd.i.d. Schuleingangsphase	1.337	4.462	14.109	70.850					1.337	4.462	14.109	70.850
Unterweisung	39	1.134	1.614	31.964					39	1.134	1.614	31.964
Summe	94.227	1.177.449	3.162.503	25.308.241	4.424	101.422	196.127	2.244.378	98.816	1.281.290	3.362.854	27.575.363
Maximalwert	6.266	136.377	440.610	2.844.830	344	15.779	32.418	348.618	6.606	152.686	474.046	3.073.032

4.6. Unterrichtsfächer berufsbezogener Bereich (BK, S BK)

Unterrichtsfächer 2005/06	Sonderschule BK				Berufskolleg				Schulen Insgesamt			
	Schulen	Lerngruppen	erteilte Stunden	Teilnehmer	Schulen	Lerngruppen	erteilte Stunden	Teilnehmer	Schulen	Lerngruppen	erteilte Stunden	Teilnehmer
(1)	(2)	(3)	(4)	(5)	(2)	(3)	(4)	(5)	(2)	(3)	(4)	(5)
Berufsbezogener Bereich im Berufskolleg												
Arbeits- und Betriebswirtschaftslehre					7	14	30	311	7	14	30	311
Arbeitsvorbereitung					2	5	18	95	2	5	18	95
Berufs- und Arbeitspädagogik					27	67	138	1.409	27	67	138	1.409
Betrieb und Gesellschaft / Politik					6	12	17	258	6	12	17	258
Betriebslehre					17	301	1.518	6.888	17	301	1.518	6.888
Betriebspraxis					17	158	453	3.280	17	158	453	3.280
Betriebssoziologie / Arbeitsrecht					12	72	164	1.432	12	72	164	1.432
Betriebswirtschaftslehre	5	68	258	537	194	4.014	15.306	89.920	199	4.082	15.564	90.457
Bürowirtschaft	2	18	58	179	55	1.101	2.671	24.714	57	1.119	2.729	24.893
Datenverarbeitung	1	1	2	5	93	1.163	2.707	25.605	94	1.164	2.709	25.610
Didaktik u. Methodik der soz.päd. Praxis mit Übungen					49	381	990	8.145	49	381	990	8.145
Fachpraxis	13	90	542	703	197	9.024	32.829	182.845	210	9.114	33.371	183.548
Geräte- und Maschinenlehre					6	20	34	530	6	20	34	530
Gestaltungslehre	1	2	6	4	31	347	857	7.575	32	349	863	7.579
Grundbildung	1	3	3	33					1	3	3	33
Hygiene					51	450	1.041	10.934	51	450	1.041	10.934
Kommunikation					95	335	601	7.268	95	335	601	7.268
Kurzschrift	1	1	1	1	5	34	63	713	6	35	64	714
Mechanik					9	31	74	674	9	31	74	674
Medienerziehung	1	2	2	23	22	52	107	1.224	23	54	109	1.247
Meß- und Prüftechnik					5	19	36	401	5	19	36	401
Methodik des wissenschaftl. orientierten Arbeitens	1	9	9	102	6	12	26	300	7	21	35	402
Neigungs- und Projektgruppen	3	34	103	309	60	412	762	8.752	63	446	865	9.061
Organisationslehre/Büroorganisation					25	194	404	4.289	25	194	404	4.289
Personalwirtschaft und Soziologie / Politik					47	148	281	3.139	47	148	281	3.139
Fachübergreifender Unterricht	3	22	42	279	50	579	1.214	11.816	53	601	1.256	12.095
Rechnungswesen	2	6	12	57	59	519	1.122	12.126	61	525	1.134	12.183
Fächer des berufsbezogenen Bereichs	20	2.110	6.243	16.396	345	101.390	241.006	2.078.949	365	103.500	247.249	2.095.345
Technisches Zeichnen / Fachzeichnen					11	36	67	746	11	36	67	746
Technische Grundbildung					8	28	67	533	8	28	67	533
Textverarbeitung	2	10	36	110	92	1.088	2.071	24.524	94	1.098	2.107	24.634
Verfahrenstechnik					4	34	98	738	4	34	98	738
Verkaufskunde					3	13	28	327	3	13	28	327
Verwaltungskunde					4	24	59	608	4	24	59	608
Volkswirtschaftslehre / Politik					12	35	63	748	12	35	63	748
Recht und Verwaltung	1	1	2	5	88	480	953	10.443	89	481	955	10.448
Wirtschaftsgeographie	1	2	4	18	35	167	327	3.476	36	169	331	3.494
Wirtschaftsinformatik / Organisationslehre	5	49	115	344	104	1.683	4.380	36.879	109	1.732	4.495	37.223
Zeichen / Werken					20	85	168	1.685	20	85	168	1.685
Summe	63	2.428	7.438	19.105	1.873	124.527	312.751	2.574.299	1.936	126.955	320.189	2.593.404
Maximalwert	20	2.110	6.243	16.396	345	101.390	241.006	2.078.949	365	103.500	247.249	2.095.345

4.7. Bilingualer Unterricht (R, GY, GE)

Unterrichtsfächer 2005/06	Realschule				Gymnasium				Gesamtschule			
	Schulen	Lerngruppen	erteilte Stunden	Teilnehmer	Schulen	Lerngruppen	erteilte Stunden	Teilnehmer	Schulen	Lerngruppen	erteilte Stunden	Teilnehmer
(1)	(2)	(3)	(4)	(5)	(2)	(3)	(4)	(5)	(2)	(3)	(4)	(5)
Englisch	40	279	814	6.995	97	1.169	3.504	29.372	29	299	807	7.512
darunter im Unterrichtsfach												
Erdkunde	36	110	231	2.822	82	381	939	9.636	8	17	39	365
Geschichte	32	80	177	1.993	75	307	732	6.850	3	16	39	373
Politik	9	13	21	306	67	167	387	4.518	3	3	8	84
Biologie	1	1	3	21	14	46	113	1.207	2	2	4	52
Gesellschaftslehre									10	48	100	1.148
Arbeitslehre / Schwerp. Wirtschaft									11	40	83	971
Fächer für genehmigte Schulversuche									3	12	50	326
Sozialwissenschaften					6	13	35	246				
Französisch	3	21	36	530	18	190	498	4.337				
darunter im Unterrichtsfach												
Erdkunde	1	1	3	29	17	70	170	1.626				
Geschichte	1	14	21	335	18	74	181	1.561				
Politik	1	2	4	64	13	27	61	683				
Sozialwissenschaften					1	2	5	44				
Kunst					1	1	2	27				
Italienisch					1	6	13	125	2	41	90	964
darunter im Unterrichtsfach												
Erdkunde					1	3	7	61	2	8	16	180
Geschichte					1	2	4	43	1	8	20	162
Politik					1	1	2	21	1	15	34	334
Kunst									1	5	10	144
Sport									1	5	10	144
Niederländisch	4	28	56	794								
darunter im Unterrichtsfach												
Erdkunde	4	11	21	313								
Geschichte	3	8	14	204								
Mathematik	1	2	9	67								
Biologie	1	1	1	33								
Politik	1	1	1	29								
Russisch												
Spanisch					1	4	9	83				
Neugriechisch					1	1	2	29	1	30	72	273
insgesamt	47	328	906	8.319	115	1.370	4.026	33.946	32	370	969	8.749

4.8. Wahlpflichtunterricht I

Unterrichtsfächer 2005/06	Hauptschule				Realschule				Gymnasium				Gesamtschule				
	Schulen	Lerngruppen	erteilte Stunden	Teilnehmer	Schulen	Lerngruppen	erteilte Stunden	Teilnehmer	Schulen	Lerngruppen	erteilte Stunden	Teilnehmer	Schulen	Lerngruppen	erteilte Stunden	Teilnehmer	
(1)	(2)	(3)	(4)	(5)	(2)	(3)	(4)	(5)	(2)	(3)	(4)	(5)	(2)	(3)	(4)	(5)	
Religion/Philosophie																	
Ev. Religionslehre		2	2	4	31									1	1	4	27
Kath. Religionslehre		4	6	11	98												
Praktische Philosophie		3	3	5	39												
Deutsch/Gesellschaftslehre																	
Deutsch		313	564	1.124	8.502									18	49	149	929
Erdkunde		100	144	286	2.296												
Geschichte		93	118	239	1.703									1	8	24	97
Politik		41	52	103	723												
Sozialwissenschaften						512	1.750	6.115	36.404								
Mathematik/Naturwissenschaften																	
Biologie		514	1.096	2.200	16.909	485	2.484	6.953	52.106					44	212	520	4.785
Chemie		163	216	439	3.256	211	1.179	2.274	23.425					30	120	301	2.702
Informatik		496	1.183	2.392	18.156	303	1.166	4.021	20.995					12	31	71	652
Mathematik		101	157	310	2.402									1	1	4	26
Naturwissenschaften (Integration: Physik, Chemie, Biologie)		12	14	29	224									180	1.535	4.505	34.527
Physik		274	437	875	6.665	179	990	1.884	19.896					38	137	308	3.052
Arbeitslehre/Technik																	
Arbeitslehre / Schwerp. Haushaltslehre		500	1.095	2.234	16.931									182	879	2.461	15.233
Arbeitslehre / Schwerp. Technik		581	1.596	3.232	24.400									203	1.232	3.432	21.114
Arbeitslehre / Schwerp. Wirtschaft		390	849	1.733	13.433									106	441	1.090	8.180
Wirtschaftslehre														3	8	20	163
Technik						271	984	3.431	16.575								
Textilgestaltung		229	339	675	5.103	15	37	70	729					2	3	8	63
Fremdsprachen																	
Englisch		75	101	198	1.557					140	592	2.032	14.413	1	12	42	279
Französisch		30	47	99	709	530	2.231	7.987	48.663	601	5.158	17.817	121.829	204	1.270	3.865	26.916
Neugriechisch														1	4	14	39
Italienisch						2	10	28	217	2	6	18	162	1	7	24	140
Latein										605	5.165	17.933	126.150	64	280	811	5.410
Niederländisch		12	20	43	342	30	152	517	3.390					6	24	83	475
Portugiesisch										1	2	7	16				
Russisch														1	4	14	63
Spanisch						7	19	61	425	2	2	7	59	9	43	129	929
Türkisch						1	4	4	72	7	33	102	493	42	229	632	4.538
Sonstige Fremdsprachen		8	11	22	160									1	1	4	15
Künstlerische Fächer/Sport																	
Musik		269	376	747	5.670	37	82	210	1.507					25	73	190	1.463
Sport		495	1.180	2.355	19.632									7	10	23	220
Kunst		427	866	1.726	13.874	136	409	1.337	7.968					57	327	909	6.248
Sonstiges																	
Fach des Modellversuchs Selbstständige Schule		5	8	18	101	3	9	30	217					1	1	3	23
Fächer für genehmigte Schulversuche		6	13	22	193									61	427	1.239	8.237
sonderpädagogische Förderung für behinderte und nichtbehinderte Kinder														3	10	22	55
Unterweisung														3	10	25	147
Summe		5.143	10.493	21.121	163.109	2.722	11.506	34.922	232.589	1.358	10.958	37.916	263.122	1.308	7.389	20.925	146.747
Maximalwert		581	1.596	3.232	24.400	530	2.484	7.987	52.106	605	5.165	17.933	126.150	204	1.535	4.505	34.527

Jahrgänge 7 bis 10: Wahlpflichtunterricht I in der Hauptschule, Gymnasium nach dem Sprachenbeginn im 7. Jahrgang und der Wahlpflichtunterricht I in der Realschule und in der Gesamtschule.

4.9. Wahlpflichtunterricht II

Unterrichtsfächer 2005/06	Hauptschule				Realschule				Gymnasium				Gesamtschule			
	Schulen	Lerngruppen	erteilte Stunden	Teilnehmer	Schulen	Lerngruppen	erteilte Stunden	Teilnehmer	Schulen	Lerngruppen	erteilte Stunden	Teilnehmer	Schulen	Lerngruppen	erteilte Stunden	Teilnehmer
(1)	(2)	(3)	(4)	(5)	(2)	(3)	(4)	(5)	(2)	(3)	(4)	(5)	(2)	(3)	(4)	(5)
Religion/Philosophie																
Ev. Religionslehre					6	7	12	106					1	2	4	31
Kath. Religionslehre					5	6	12	110	1	1	1	15				
Philosophie									2	4	9	108				
Praktische Philosophie					4	4	8	76					2	2	4	41
Deutsch/Gesellschaftslehre																
Deutsch	200	495	588	9.202	270	466	938	7.686	18	42	89	937	47	97	182	1.731
Erdkunde					18	21	43	341	130	226	566	4.923	2	2	4	52
Erziehungswissenschaft / Pädagogik					15	22	43	376	35	72	202	1.617	57	126	273	2.680
Geschichte					26	29	56	475	138	274	707	5.967	2	2	4	50
Gesellschaftslehre													25	61	123	1.127
Politik					112	175	338	2.865	149	329	904	7.411	5	11	21	251
Psychologie					3	3	8	55								
Rechtswissenschaft					3	3	6	49					2	6	8	104
Sozialpädagogik					50	89	170	1.383								
Sozialwissenschaften									10	17	38	318				
Mathematik/Naturwissenschaften																
Biologie					126	172	327	2.830	327	712	1.895	15.592	14	26	52	443
Chemie					61	71	135	1.113	178	308	773	6.657	4	5	10	119
Informatik					407	871	1.729	15.163	379	1.007	2.779	21.029	181	676	1.432	13.404
Mathematik	240	645	772	11.351	100	140	270	2.409	88	184	471	3.983	31	70	134	1.270
Naturwissenschaften (Integration: Physik, Chemie, Biologie)													62	96	214	1.697
Physik					67	80	154	1.294	134	239	606	4.956	6	9	18	168
Arbeitslehre/Technik																
Arbeitslehre / Schwerp. Haushaltslehre													32	69	138	1.131
Arbeitslehre / Schwerp. Technik													89	214	462	3.606
Arbeitslehre / Schwerp. Wirtschaft													61	153	326	2.854
Ernährungs- und Nahrungsmittellehre									46	104	287	2.081				
Hauswirtschaft					406	887	1.893	15.278								
Wirtschaftslehre									1	1	3	32	5	12	26	262
Technik					198	290	581	4.696	27	61	160	1.196				
Textilgestaltung					93	121	235	1.967	6	11	27	185	31	50	105	838
Fremdsprachen																
Englisch	209	498	595	8.688	148	193	375	3.330	25	52	137	1.081	51	98	193	1.867
Französisch					39	48	92	740	480	1.071	3.727	19.077	32	79	224	1.561
Griechisch									26	49	165	876	1	1	2	5
Neugriechisch					1	2	4	39								
Italienisch					34	43	84	790	20	42	142	937	4	9	36	192
Japanisch									1	2	8	37				
Latein					1	2	2	29	217	428	1.468	7.846	125	330	1.035	6.553
Niederländisch					25	30	61	512	8	18	70	410	3	7	28	147
Polnisch					2	2	4	24	1	1	1	12				
Russisch					5	5	10	69	23	44	161	821	2	3	12	45
Spanisch					70	93	184	1.792	50	144	476	3.449	40	120	309	2.667
Türkisch													2	5	14	93
Sonstige Fremdsprachen					11	15	29	265								
Künstlerische Fächer/Sport																
Musik					182	256	502	4.252	40	63	135	1.352	33	66	142	1.284
Sport					386	1.083	2.143	20.950	6	12	23	283	167	358	753	7.596
Kunst					301	520	1.034	8.988	117	239	594	5.166	127	258	568	5.064
Sonstiges																
Fach des Modellversuchs Selbstständige Schule	1	3	5	44					2	3	9	81	1	7	14	136
Fächer für genehmigte Schulversuche					11	23	46	405	3	7	20	138	96	417	896	8.025
sonderpädagogische Förderung für behinderte und nichtbehinderte Kinder													2	4	8	43
Unterweisung													3	6	16	106
Summe	650	1.641	1.960	29.285	3.186	5.772	11.528	100.457	2.688	5.767	16.653	118.573	1.348	3.457	7.780	67.243
Maximalwert	240	645	772	11.351	407	1.083	2.143	20.950	480	1.071	3.727	21.029	181	676	1.432	13.404

Aufgelistet ist der Förderunterricht in der Hauptschule und der Wahlpflichtunterricht II in der Realschule, dem Gymnasium und der Gesamtschule in den Jahrgängen 9 und 10.

4.10. Kurse in der gymnasialen Oberstufe (GY und GE)

4.10.1. Religion / Philosophie

Unterrichtsfächer 2005/06	Grundkurs					Leistungskurs				
	Schulen	Lerngruppen	erteilte Stunden	Teilnehmer		Schulen	Lerngruppen	erteilte Stunden	Teilnehmer	
				insg.	weibl.				insg.	weibl.
(1)	(2)	(3)	(4)	(5)	(5)	(2)	(3)	(4)	(4)	(5)
Religion/Philosophie										
Ev. Religionslehre	771	2.565	7.223	51.479	28.661	6	9	38	155	75
11. Jahrgang	729	1.067	2.904	23.241	12.808					
12. Jahrgang	709	964	2.794	21.010	11.679	5	6	25	110	55
13. Jahrgang	480	534	1.524	7.228	4.174	3	3	13	45	20
Jüdische Religionslehre	3	9	27	143	70					
11. Jahrgang	3	4	12	56	24					
12. Jahrgang	2	3	9	51	22					
13. Jahrgang	2	2	6	36	24					
Kath. Religionslehre	780	3.420	9.640	72.927	40.627	10	10	50	131	87
11. Jahrgang	752	1.389	3.786	31.688	17.374					
12. Jahrgang	729	1.278	3.674	29.029	16.080	3	3	15	32	23
13. Jahrgang	547	753	2.180	12.210	7.173	7	7	35	99	64
Griechisch- orthodoxe Religionslehre	2	3	9	37	18					
11. Jahrgang	2	2	6	21	7					
12. Jahrgang	1	1	3	16	11					
13. Jahrgang										
Philosophie	778	2.938	8.367	58.075	31.888	15	17	80	286	172
11. Jahrgang	775	1.273	3.554	28.174	15.876					
12. Jahrgang	739	1.075	3.133	22.407	12.092	9	9	43	158	89
13. Jahrgang	513	590	1.680	7.494	3.920	9	8	37	128	83

Unterrichtsfächer 2005/06	sonstige Kurse					Kurse insgesamt				
	Schulen	Lerngruppen	erteilte Stunden	Teilnehmer		Schulen	Lerngruppen	erteilte Stunden	Teilnehmer	
				insg.	weibl.				insg.	weibl.
(1)	(2)	(3)	(4)	(5)	(5)	(2)	(3)	(4)	(5)	
Religion/Philosophie										
Ev. Religionslehre						771	2.574	7.261	51.634	28.736
11. Jahrgang						729	1.067	2.904	23.241	12.808
12. Jahrgang						710	970	2.819	21.120	11.734
13. Jahrgang						481	537	1.537	7.273	4.194
Jüdische Religionslehre						3	9	27	143	70
11. Jahrgang						3	4	12	56	24
12. Jahrgang						2	3	9	51	22
13. Jahrgang						2	2	6	36	24
Kath. Religionslehre						780	3.430	9.690	73.058	40.714
11. Jahrgang						752	1.389	3.786	31.688	17.374
12. Jahrgang						729	1.281	3.689	29.061	16.103
13. Jahrgang						547	760	2.215	12.309	7.237
Griechisch- orthodoxe Religionslehre						2	3	9	37	18
11. Jahrgang						2	2	6	21	7
12. Jahrgang						1	1	3	16	11
13. Jahrgang										
Philosophie	1	1	4	40	23	778	2.956	8.451	58.401	32.083
11. Jahrgang						775	1.274	3.558	28.214	15.899
12. Jahrgang						742	1.084	3.176	22.565	12.181
13. Jahrgang						516	598	1.717	7.622	4.003

4.10.2. Deutsch / Gesellschaftslehre

Unterrichtsfächer 2005/06	Grundkurs					Leistungskurs					
	Schulen	Lerngruppen	erteilte Stunden	Teilnehmer		Schulen	Lerngruppen	erteilte Stunden	Teilnehmer		
				insg.	weibl.				insg.	weibl.	
(1)	(2)	(3)	(4)	(5)		(2)	(3)	(4)	(5)		
Deutsch/Gesellschaftslehre											
Deutsch	827	7.214	21.492	164.835	84.908	811	2.462	12.069	50.399	33.356	
11. Jahrgang	824	3.226	9.659	79.194	43.427						
12. Jahrgang	814	2.070	6.137	46.184	22.498	800	1.248	6.108	26.618	17.512	
13. Jahrgang	811	1.918	5.696	39.457	18.983	796	1.214	5.962	23.781	15.844	
Erdkunde	714	2.363	6.898	45.146	20.144	363	589	2.871	11.195	4.143	
11. Jahrgang	703	1.272	3.666	28.339	12.888						
12. Jahrgang	491	561	1.670	9.772	4.328	270	285	1.402	5.652	2.103	
13. Jahrgang	481	530	1.562	7.035	2.928	287	304	1.468	5.543	2.040	
Geschichte	823	5.087	14.558	109.671	58.285	645	1.174	5.675	22.031	9.057	
11. Jahrgang	820	2.337	6.732	55.999	29.250						
12. Jahrgang	785	1.371	4.045	29.040	15.916	558	624	3.002	12.146	5.011	
13. Jahrgang	766	1.379	3.781	24.632	13.119	513	550	2.674	9.885	4.046	
Gesellschaftslehre	1	1	2	18	1						
11. Jahrgang	1	1	2	18	1						
12. Jahrgang											
13. Jahrgang											
Grundkurs in Literatur	644	1.068	2.933	23.549	12.613						
11. Jahrgang											
12. Jahrgang	590	951	2.619	21.209	11.391						
13. Jahrgang	85	117	314	2.340	1.222						
Erziehungswissenschaft / Pädagogik	628	2.499	7.289	51.692	39.487	432	849	4.164	17.508	14.024	
11. Jahrgang	622	1.364	3.918	31.998	23.779						
12. Jahrgang	494	600	1.788	11.592	9.094	381	439	2.136	9.527	7.573	
13. Jahrgang	481	535	1.583	8.102	6.614	366	410	2.027	7.981	6.451	
Politik	5	5	14	113	54						
11. Jahrgang	2	2	5	56	27						
12. Jahrgang	3	3	9	57	27						
13. Jahrgang											
Psychologie	23	120	346	2.596	1.801	10	21	100	400	278	
11. Jahrgang	22	66	184	1.578	1.086						
12. Jahrgang	19	30	90	605	424	9	10	49	205	143	
13. Jahrgang	20	24	72	413	291	10	11	51	195	135	
Rechtswissenschaften	18	48	142	887	454						
11. Jahrgang	11	17	50	376	195						
12. Jahrgang	12	16	48	308	161						
13. Jahrgang	14	15	44	203	98						
Sozialwissenschaften	758	3.716	10.386	78.156	40.328	242	418	2.044	7.995	3.552	
11. Jahrgang	708	1.551	4.435	36.099	18.569						
12. Jahrgang	643	953	2.824	19.932	10.352	195	213	1.053	4.295	1.912	
13. Jahrgang	674	1.212	3.127	22.125	11.407	188	205	991	3.700	1.640	

Deutsch / Gesellschaftslehre

Unterrichtsfächer 2005/06	sonstige Kurse					Kurse insgesamt				
	Schulen	Lerngruppen	erteilte Stunden	Teilnehmer		Schulen	Lerngruppen	erteilte Stunden	Teilnehmer	
				insg.	weibl.				insg.	weibl.
(1)	(2)	(3)	(4)	(5)	(2)	(3)	(4)	(5)		
Deutsch/Gesellschaftslehre										
Deutsch	177	325	465	6.990	3.945	827	10.001	34.027	222.224	122.209
11. Jahrgang	177	325	465	6.990	3.945	826	3.551	10.125	86.184	47.372
12. Jahrgang						822	3.318	12.244	72.802	40.010
13. Jahrgang						816	3.132	11.658	63.238	34.827
Erdkunde	1	1	2	15	6	716	2.953	9.771	56.356	24.293
11. Jahrgang	1	1	2	15	6	703	1.273	3.668	28.354	12.894
12. Jahrgang						577	846	3.072	15.424	6.431
13. Jahrgang						578	834	3.030	12.578	4.968
Geschichte	557	969	1.949	20.986	12.622	827	7.230	22.183	152.688	79.964
11. Jahrgang						820	2.337	6.732	55.999	29.250
12. Jahrgang	18	29	62	620	362	813	2.024	7.109	41.806	21.289
13. Jahrgang	546	940	1.887	20.366	12.260	814	2.869	8.342	54.883	29.425
Gesellschaftslehre						1	1	2	18	1
11. Jahrgang						1	1	2	18	1
12. Jahrgang										
13. Jahrgang										
Grundkurs in Literatur						644	1.068	2.933	23.549	12.613
11. Jahrgang										
12. Jahrgang						590	951	2.619	21.209	11.391
13. Jahrgang						85	117	314	2.340	1.222
Erziehungswissenschaft / Pädagogik	1	1	1	24	17	630	3.349	11.454	69.224	53.528
11. Jahrgang	1	1	1	24	17	622	1.365	3.919	32.022	23.796
12. Jahrgang						593	1.039	3.924	21.119	16.667
13. Jahrgang						584	945	3.610	16.083	13.065
Politik						5	5	14	113	54
11. Jahrgang						2	2	5	56	27
12. Jahrgang						3	3	9	57	27
13. Jahrgang										
Psychologie						23	141	446	2.996	2.079
11. Jahrgang						22	66	184	1.578	1.086
12. Jahrgang						20	40	139	810	567
13. Jahrgang						21	35	123	608	426
Rechtskunde						18	48	142	887	454
11. Jahrgang						11	17	50	376	195
12. Jahrgang						12	16	48	308	161
13. Jahrgang						14	15	44	203	98
Sozialwissenschaften	593	1.308	2.612	30.208	17.487	827	5.442	15.042	116.359	61.367
11. Jahrgang	2	3	3	51	30	708	1.554	4.438	36.150	18.599
12. Jahrgang	18	27	51	660	430	666	1.193	3.928	24.887	12.694
13. Jahrgang	586	1.278	2.558	29.497	17.027	813	2.695	6.676	55.322	30.074

4.10.3. Mathematik / Naturwissenschaften

Unterrichtsfächer 2005/06	Grundkurs					Leistungskurs					
	Schu- len	Lern- gruppen	erteilte Stunden	Teilnehmer		Schu- len	Lern- gruppen	erteilte Stunden	Teilnehmer		
				insg.	weibl.				insg.	weibl.	
(1)	(2)	(3)	(4)	(5)		(2)	(3)	(4)	(5)		
Mathematik/ Naturwissenschaften											
Biologie	827	6.001	17.655	135.014	83.646	790	1.897	9.260	36.742	21.177	
11. Jahrgang	825	2.711	7.886	65.851	39.731						
12. Jahrgang	811	1.702	5.060	37.128	23.434	754	979	4.789	19.749	11.319	
13. Jahrgang	808	1.588	4.709	32.035	20.481	738	918	4.470	16.993	9.858	
Chemie	809	3.351	9.775	66.048	33.642	294	432	2.059	6.329	2.678	
11. Jahrgang	793	1.465	4.239	31.732	16.368						
12. Jahrgang	748	948	2.803	18.318	9.303	217	220	1.063	3.382	1.428	
13. Jahrgang	743	938	2.734	15.998	7.971	208	212	996	2.947	1.250	
Informatik	595	1.724	4.932	28.546	7.200	32	47	223	703	128	
11. Jahrgang	561	759	2.152	14.285	4.088						
12. Jahrgang	454	481	1.404	7.605	1.620	21	22	105	330	58	
13. Jahrgang	456	484	1.377	6.656	1.492	24	25	118	373	70	
Mathematik	827	7.509	22.384	173.360	100.925	807	2.113	10.349	42.125	17.186	
11. Jahrgang	825	3.259	9.745	79.824	43.769						
12. Jahrgang	821	2.198	6.540	50.167	30.477	797	1.080	5.296	22.188	9.098	
13. Jahrgang	814	2.052	6.099	43.369	26.679	784	1.033	5.054	19.937	8.088	
Physik	767	2.895	8.548	56.963	19.505	386	609	2.924	9.093	1.684	
11. Jahrgang	748	1.262	3.708	27.358	9.494						
12. Jahrgang	690	829	2.462	15.767	5.384	300	308	1.482	4.821	886	
13. Jahrgang	691	804	2.378	13.838	4.627	294	301	1.441	4.272	798	

Unterrichtsfächer 2005/06	sonstige Kurse					Kurse insgesamt				
	Schu- len	Lern- gruppen	erteilte Stunden	Teilnehmer		Schu- len	Lern- gruppen	erteilte Stunden	Teilnehmer	
				insg.	weibl.				insg.	weibl.
(1)	(2)	(3)	(4)	(5)	(2)	(3)	(4)	(5)		
Mathematik/ Naturwissenschaften										
Biologie	5	7	8	152	80	827	7.905	26.922	171.908	104.903
11. Jahrgang	5	7	8	152	80	825	2.718	7.894	66.003	39.811
12. Jahrgang						821	2.681	9.849	56.877	34.753
13. Jahrgang						815	2.506	9.179	49.028	30.339
Chemie	1	1	2	18	9	809	3.784	11.836	72.395	36.329
11. Jahrgang	1	1	2	18	9	793	1.466	4.241	31.750	16.377
12. Jahrgang						765	1.168	3.866	21.700	10.731
13. Jahrgang						757	1.150	3.730	18.945	9.221
Informatik	2	2	2	32	18	595	1.773	5.157	29.281	7.346
11. Jahrgang	2	2	2	32	18	561	761	2.154	14.317	4.106
12. Jahrgang						459	503	1.509	7.935	1.678
13. Jahrgang						461	509	1.495	7.029	1.562
Mathematik	315	485	664	9.793	5.787	827	10.107	33.397	225.278	123.898
11. Jahrgang	315	485	664	9.793	5.787	826	3.744	10.409	89.617	49.556
12. Jahrgang						822	3.278	11.835	72.355	39.575
13. Jahrgang						816	3.085	11.153	63.306	34.767
Physik	1	1	1	28	22	767	3.505	11.473	66.084	21.211
11. Jahrgang	1	1	1	28	22	748	1.263	3.709	27.386	9.516
12. Jahrgang						712	1.137	3.944	20.588	6.270
13. Jahrgang						714	1.105	3.819	18.110	5.425

4.10.4. Arbeitslehre / Technik

Unterrichtsfächer 2005/06	Grundkurs					Leistungskurs				
	Schu- len	Lern- gruppen	erteilte Stunden	Teilnehmer		Schu- len	Lern- gruppen	erteilte Stunden	Teilnehmer	
				insg.	weibl.				insg.	weibl.
(1)	(2)	(3)	(4)	(5)	(5)	(2)	(3)	(4)	(4)	(5)
Arbeitslehre/Technik										
Arbeitslehre / Schwerp. Technik	1	1	3	12	3	1	1	5	10	3
11. Jahrgang	1	1	3	12	3					
12. Jahrgang						1	1	5	10	3
13. Jahrgang										
Ernährungs- und Nahrungsmittellehre	45	183	540	3.734	2.820	10	11	52	236	159
11. Jahrgang	42	74	213	1.709	1.282					
12. Jahrgang	42	58	174	1.106	836	8	8	37	178	116
13. Jahrgang	41	51	153	919	702	3	3	15	58	43
Technik	34	120	315	2.238	683	6	10	50	146	28
11. Jahrgang	32	51	137	1.070	374					
12. Jahrgang	26	37	95	660	170	5	5	25	90	14
13. Jahrgang	25	32	83	508	139	5	5	25	56	14
Wirtschaftslehre	4	7	15	163	70	1	1	5	9	4
11. Jahrgang	3	3	9	66	29					
12. Jahrgang	2	4	6	97	41					
13. Jahrgang						1	1	5	9	4

Unterrichtsfächer 2005/06	sonstige Kurse					Kurse insgesamt				
	Schu- len	Lern- gruppen	erteilte Stunden	Teilnehmer		Schu- len	Lern- gruppen	erteilte Stunden	Teilnehmer	
				insg.	weibl.				insg.	weibl.
(1)	(2)	(3)	(4)	(5)	(5)	(2)	(3)	(4)	(5)	
Arbeitslehre/Technik										
Arbeitslehre / Schwerp. Technik						2	2	8	22	6
11. Jahrgang						1	1	3	12	3
12. Jahrgang						1	1	5	10	3
13. Jahrgang										
Ernährungs- und Nahrungsmittellehre						52	194	592	3.970	2.979
11. Jahrgang						42	74	213	1.709	1.282
12. Jahrgang						48	66	211	1.284	952
13. Jahrgang						42	54	168	977	745
Technik						34	130	365	2.384	711
11. Jahrgang						32	51	137	1.070	374
12. Jahrgang						29	42	120	750	184
13. Jahrgang						28	37	108	564	153
Wirtschaftslehre						4	8	20	172	74
11. Jahrgang						3	3	9	66	29
12. Jahrgang						2	4	6	97	41
13. Jahrgang						1	1	5	9	4

4.10.5. Fremdsprachen

Unterrichtsfächer 2005/06	Grundkurs					Leistungskurs				
	Schu- len	Lern- gruppen	erteilte Stunden	Teilnehmer		Schu- len	Lern- gruppen	erteilte Stunden	Teilnehmer	
				insg.	weibl.				insg.	weibl.
(1)	(2)	(3)	(4)	(5)		(2)	(3)	(4)	(5)	
Fremdsprachen										
Chinesisch	3	6	20	89	54					
11. Jahrgang	3	3	9	51	34					
12. Jahrgang	2	2	7	27	16					
13. Jahrgang	1	1	4	11	4					
Englisch	828	7.164	21.368	161.445	86.176	786	2.341	11.456	46.414	27.766
11. Jahrgang	826	3.265	9.759	78.855	43.184					
12. Jahrgang	821	2.011	5.993	44.183	23.034	765	1.198	5.871	24.902	14.846
13. Jahrgang	814	1.888	5.616	38.407	19.958	768	1.143	5.586	21.512	12.920
Französisch	718	2.709	8.322	45.260	31.371	256	377	1.767	5.096	3.959
11. Jahrgang	691	1.162	3.554	22.018	15.214					
12. Jahrgang	612	798	2.467	12.737	8.791	187	192	898	2.661	2.064
13. Jahrgang	585	749	2.301	10.505	7.366	181	185	869	2.435	1.895
Griechisch	28	62	177	608	286	5	6	28	48	13
11. Jahrgang	22	24	70	261	123					
12. Jahrgang	20	22	59	206	97	3	3	14	24	4
13. Jahrgang	14	16	48	141	66	3	3	14	24	9
Hebräisch	15	34	101	317	181					
11. Jahrgang	13	12	35	132	77					
12. Jahrgang	11	10	31	94	46					
13. Jahrgang	11	12	35	91	58					
Italienisch	119	624	2.135	13.195	8.382	25	53	235	965	717
11. Jahrgang	114	267	910	6.222	3.857					
12. Jahrgang	104	187	646	3.783	2.472	22	28	124	515	381
13. Jahrgang	103	170	579	3.190	2.053	20	25	111	450	336
Japanisch	4	14	46	300	171					
11. Jahrgang	4	6	17	139	83					
12. Jahrgang	4	6	21	108	58					
13. Jahrgang	2	2	8	53	30					
Latein	795	2.261	6.819	39.100	22.262	35	45	194	517	309
11. Jahrgang	782	1.423	4.233	27.811	15.171					
12. Jahrgang	418	502	1.544	7.180	4.576	19	19	77	204	114
13. Jahrgang	272	336	1.043	4.109	2.515	25	26	117	313	195
Niederländisch	41	190	702	4.215	2.500	8	15	73	291	221
11. Jahrgang	41	79	290	1.882	1.108					
12. Jahrgang	38	57	212	1.263	719	8	9	43	171	124
13. Jahrgang	37	54	200	1.070	673	5	6	30	120	97
Portugiesisch	1	8	30	139	77					
11. Jahrgang	1	2	8	51	26					
12. Jahrgang	1	3	11	49	30					
13. Jahrgang	1	3	11	39	21					
Russisch	69	175	601	2.800	1.747	8	16	80	274	176
11. Jahrgang	60	75	254	1.375	833					
12. Jahrgang	46	53	180	788	516	7	7	35	136	86
13. Jahrgang	43	47	167	637	398	8	9	44	138	90
Spanisch	446	2.740	9.746	60.211	37.530	124	219	1.028	3.766	2.831
11. Jahrgang	441	1.197	4.200	28.758	17.582					
12. Jahrgang	412	829	2.992	17.630	11.150	112	123	569	2.168	1.630
13. Jahrgang	390	714	2.554	13.823	8.798	84	96	459	1.598	1.201
Sonstige Fremdsprachen	2	13	45	314	199					
11. Jahrgang	2	5	16	143	88					
12. Jahrgang	2	5	20	108	70					
13. Jahrgang	1	3	9	63	41					

Fremdsprachen [Teil II]

Unterrichtsfächer 2005/06	sonstige Kurse					Kurse insgesamt				
	Schulen	Lerngruppen	erteilte Stunden	Teilnehmer		Schulen	Lerngruppen	erteilte Stunden	Teilnehmer	
				insg.	weibl.				insg.	weibl.
(1)	(2)	(3)		(4)	(5)	(2)	(3)	(4)	(5)	
Fremdsprachen										
Chinesisch						3	6	20	89	54
11. Jahrgang						3	3	9	51	34
12. Jahrgang						2	2	7	27	16
13. Jahrgang						1	1	4	11	4
Englisch	301	460	648	9.182	5.201	828	9.965	33.472	217.041	119.143
11. Jahrgang	301	460	648	9.182	5.201	827	3.725	10.407	88.037	48.385
12. Jahrgang						822	3.209	11.864	69.085	37.880
13. Jahrgang						814	3.031	11.202	59.919	32.878
Französisch	59	64	104	889	602	720	3.150	10.193	51.245	35.932
11. Jahrgang	59	64	104	889	602	691	1.226	3.658	22.907	15.816
12. Jahrgang						646	990	3.365	15.398	10.855
13. Jahrgang						619	934	3.170	12.940	9.261
Griechisch						28	68	205	656	299
11. Jahrgang						22	24	70	261	123
12. Jahrgang						23	25	73	230	101
13. Jahrgang						16	19	62	165	75
Hebräisch						15	34	101	317	181
11. Jahrgang						13	12	35	132	77
12. Jahrgang						11	10	31	94	46
13. Jahrgang						11	12	35	91	58
Italienisch	2	2	3	35	18	119	679	2.373	14.195	9.117
11. Jahrgang	2	2	3	35	18	114	269	913	6.257	3.875
12. Jahrgang						108	215	770	4.298	2.853
13. Jahrgang						106	195	690	3.640	2.389
Japanisch						4	14	46	300	171
11. Jahrgang						4	6	17	139	83
12. Jahrgang						4	6	21	108	58
13. Jahrgang						2	2	8	53	30
Latein	5	7	9	89	62	795	2.313	7.022	39.706	22.633
11. Jahrgang	5	7	9	89	62	782	1.430	4.242	27.900	15.233
12. Jahrgang						425	521	1.621	7.384	4.690
13. Jahrgang						280	362	1.160	4.422	2.710
Niederländisch	1	1	2	26	10	41	206	777	4.532	2.731
11. Jahrgang	1	1	2	26	10	41	80	292	1.908	1.118
12. Jahrgang						40	66	255	1.434	843
13. Jahrgang						37	60	230	1.190	770
Portugiesisch						1	8	30	139	77
11. Jahrgang						1	2	8	51	26
12. Jahrgang						1	3	11	49	30
13. Jahrgang						1	3	11	39	21
Russisch						69	191	680	3.074	1.923
11. Jahrgang						60	75	254	1.375	833
12. Jahrgang						51	60	215	924	602
13. Jahrgang						48	56	211	775	488
Spanisch	1	1	1	29	19	446	2.960	10.775	64.006	40.380
11. Jahrgang	1	1	1	29	19	441	1.198	4.201	28.787	17.601
12. Jahrgang						415	952	3.561	19.798	12.780
13. Jahrgang						393	810	3.013	15.421	9.999
Sonstige Fremdsprachen						2	13	45	314	199
11. Jahrgang						2	5	16	143	88
12. Jahrgang						2	5	20	108	70
13. Jahrgang						1	3	9	63	41

Fremdsprachen [Teil III]

Unterrichtsfächer 2005/06	Grundkurs					Leistungskurs				
	Schulen	Lerngruppen	erteilte Stunden	Teilnehmer		Schulen	Lerngruppen	erteilte Stunden	Teilnehmer	
				insg.	weibl.				insg.	weibl.
(1)	(2)	(3)	(4)	(5)		(2)	(3)	(4)	(5)	
Türkisch	11	32	85	474	268	2	3	15	46	25
11. Jahrgang	10	13	36	242	141					
12. Jahrgang	7	8	21	124	76	2	2	10	33	17
13. Jahrgang	9	11	28	108	51	1	1	5	13	8
Neugriechisch	2	4	12	21	10	1	1	5	8	5
11. Jahrgang	2	2	6	17	8					
12. Jahrgang	1	1	3	3	1	1	1	5	8	5
13. Jahrgang	1	1	3	1	1					
Arabisch als Pflichtfremdsprache										
11. Jahrgang										
12. Jahrgang										
13. Jahrgang										

Unterrichtsfächer 2005/06	sonstige Kurse					Kurse insgesamt				
	Schulen	Lerngruppen	erteilte Stunden	Teilnehmer		Schulen	Lerngruppen	erteilte Stunden	Teilnehmer	
				insg.	weibl.				insg.	weibl.
(1)	(2)	(3)	(4)		(5)	(2)	(3)	(4)		(5)
Türkisch						11	35	100	520	293
11. Jahrgang						10	13	36	242	141
12. Jahrgang						8	10	31	157	93
13. Jahrgang						10	12	33	121	59
Neugriechisch						2	5	17	29	15
11. Jahrgang						2	2	6	17	8
12. Jahrgang						2	2	8	11	6
13. Jahrgang						1	1	3	1	1
Arabisch als Pflichtfremdsprache	2	3	9	30	22	2	3	9	30	22
11. Jahrgang	2	1	3	14	14	2	1	3	14	14
12. Jahrgang	1					1				
13. Jahrgang	2	2	6	16	8	2	2	6	16	8

4.10.6. Künstlerische Fächer / Sport

Unterrichtsfächer 2005/06	Grundkurs					Leistungskurs				
	Schu- len	Lern- gruppen	erteilte Stunden	Teilnehmer		Schu- len	Lern- gruppen	erteilte Stunden	Teilnehmer	
				insg.	weibl.				insg.	weibl.
(1)	(2)	(3)	(4)	(5)	(5)	(2)	(3)	(4)	(4)	(5)
Künstlerische Fächer/Sport										
Instrumentalpraktischer bzw. vokalpraktischer Grundkurs	110	161	403	2.898	1.714					
11. Jahrgang										
12. Jahrgang	101	142	361	2.642	1.586					
13. Jahrgang	35	19	42	256	128					
Kunst	822	4.288	12.107	93.095	55.165	216	359	1.765	6.402	4.914
11. Jahrgang	821	2.203	6.098	53.232	31.435					
12. Jahrgang	807	1.399	4.051	30.619	17.904	176	179	881	3.439	2.642
13. Jahrgang	584	686	1.958	9.244	5.826	172	180	884	2.963	2.272
Musik	767	2.293	6.412	43.836	20.371	31	45	199	507	269
11. Jahrgang	754	1.202	3.337	26.694	12.600					
12. Jahrgang	640	753	2.135	13.857	6.305	19	19	85	226	126
13. Jahrgang	332	338	940	3.285	1.466	24	26	114	281	143
Sport	827	8.722	21.960	208.610	115.268	112	223	1.041	4.710	1.544
11. Jahrgang	823	3.165	7.820	78.810	43.078					
12. Jahrgang	822	2.893	7.396	69.617	38.662	99	116	538	2.577	835
13. Jahrgang	815	2.664	6.744	60.183	33.528	94	107	503	2.133	709

Unterrichtsfächer 2005/06	sonstige Kurse					Kurse insgesamt				
	Schu- len	Lern- gruppen	erteilte Stunden	Teilnehmer		Schu- len	Lern- gruppen	erteilte Stunden	Teilnehmer	
				insg.	weibl.				insg.	weibl.
(1)	(2)	(3)	(4)	(5)	(5)	(2)	(3)	(4)	(5)	
Künstlerische Fächer/Sport										
Instrumentalpraktischer bzw. vokalpraktischer Grundkurs						110	161	403	2.898	1.714
11. Jahrgang										
12. Jahrgang						101	142	361	2.642	1.586
13. Jahrgang						35	19	42	256	128
Kunst						822	4.647	13.872	99.497	60.079
11. Jahrgang						821	2.203	6.098	53.232	31.435
12. Jahrgang						812	1.578	4.932	34.058	20.546
13. Jahrgang						644	866	2.842	12.207	8.098
Musik						767	2.338	6.611	44.343	20.640
11. Jahrgang						754	1.202	3.337	26.694	12.600
12. Jahrgang						640	772	2.220	14.083	6.431
13. Jahrgang						346	364	1.054	3.566	1.609
Sport						827	8.946	23.003	213.321	116.813
11. Jahrgang						823	3.166	7.822	78.811	43.079
12. Jahrgang						822	3.009	7.934	72.194	39.497
13. Jahrgang						816	2.771	7.247	62.316	34.237

4.10.7. Sonstiges

Unterrichtsfächer 2005/06	Grundkurs					Leistungskurs				
	Schulen	Lerngruppen	erteilte Stunden	Teilnehmer		Schulen	Lerngruppen	erteilte Stunden	Teilnehmer	
				insg.	weibl.				insg.	weibl.
(1)	(2)	(3)	(4)	(5)	(5)	(2)	(3)	(4)	(5)	(5)
Sonstige Fächer										
sonderpädagogische Förderung für behinderte und nichtbehinderte Kinder										
	3	9	26	66	14					
11. Jahrgang	2	2	7	15	2					
12. Jahrgang	1	4	15	48	12					
13. Jahrgang	1	3	4	3						
Fächer für genehmigte Schulversuche										
	9	38	59	881	501					
11. Jahrgang	7	20	32	490	273					
12. Jahrgang	4	12	19	289	170					
13. Jahrgang	3	6	8	102	58					
Unterweisung										
	1	3	6	143	68					
11. Jahrgang	1	2	4	86	37					
12. Jahrgang	1	1	2	57	31					
13. Jahrgang										

Unterrichtsfächer 2005/06	sonstige Kurse					Kurse insgesamt				
	Schulen	Lerngruppen	erteilte Stunden	Teilnehmer		Schulen	Lerngruppen	erteilte Stunden	Teilnehmer	
				insg.	weibl.				insg.	weibl.
(1)	(2)	(3)	(4)	(5)	(5)	(2)	(3)	(4)	(5)	
Sonstige Fächer										
sonderpädagogische Förderung für behinderte und nichtbehinderte Kinder										
	1	2	2	2	14	3	11	28	68	14
11. Jahrgang	1	2	2	2	2	3	4	9	17	2
12. Jahrgang						1	4	15	48	12
13. Jahrgang						1	3	4	3	
Fächer für genehmigte Schulversuche										
	1	3	3	63	32	10	41	62	944	533
11. Jahrgang	1	3	3	63	32	8	23	35	553	305
12. Jahrgang						4	12	19	289	170
13. Jahrgang						3	6	8	102	58
Unterweisung										
	1	3	6	143	68	1	3	6	143	68
11. Jahrgang	1	2	4	86	37	1	2	4	86	37
12. Jahrgang	1	1	2	57	31	1	1	2	57	31
13. Jahrgang										

4.11. Besondere Unterrichtsveranstaltungen und Ganztagsunterricht

Unterrichtsfächer 2005/06	Grundschule				Hauptschule				Volksschule			
	Schulen	Lerngruppen	erteilte Stunden	Teilnehmer	Schulen	Lerngruppen	erteilte Stunden	Teilnehmer	Schulen	Lerngruppen	erteilte Stunden	Teilnehmer
(1)	(2)	(3)	(4)	(5)	(2)	(3)	(4)	(5)	(2)	(3)	(4)	(5)
Ganztags												
Arbeitsstunde im Ganztagsbereich	16	116	288	1.954	124	3.671	5.479	69.938				
Arbeitsgemeinschaft im Ganztagsbereich	16	163	522	2.877	133	1.874	3.656	27.755	1	19	34	294
Besondere Maßnahmen/zusätzliche Unterrichtsveranstaltungen												
Unterricht in einer Profilgruppe												
Unterricht in einer Muttersprache anstelle einer Pflichtfremdsprache oder einer Wahlpflichtfaches												
Sportförderunterricht	866	1.372	2.255	18.463	64	119	248	1.711				
Schüler mit isolierter Lese- und Rechtschreibschwäche (Legasthenikergruppe)	1.302	3.715	6.010	34.103	127	361	712	3.249				
Muttersprachlicher Ergänzungsunterricht für ausländische Schüler in Vorbereitungs- und Regelklassen	762	2.835	9.892	46.615	274	1.299	4.158	20.135				
Fördergruppe für ausl. bzw. ausgesied. Schüler o. dt. Sprachkenntn., die keine Vorber.- bzw. Auffangklasse besuchen	467	1.416	3.969	13.223	216	929	2.801	8.430				
zusätzlicher Förderunterricht für ausländische bzw. ausgesiedelte Schüler in Regelklassen	1.278	6.119	12.415	66.683	452	3.868	7.421	46.707				
Maßnahmen äußerer Differenzierung in Klassen mit hohem Ausländer- bzw. Aussiedleranteil	665	3.943	8.737	44.626	276	3.072	5.771	34.403	1	21	84	209
Erweitertes Bildungsangebot					207	1.320	2.694	19.476				
zusätzliche Unterrichtsveranstaltung (z.B. Schulchor)	1.831	6.915	11.071	122.697	301	1.538	2.953	22.473				

Unterrichtsfächer 2005/06	Realschule				Gymnasium				Gesamtschule			
	Schulen	Lerngruppen	erteilte Stunden	Teilnehmer	Schulen	Lerngruppen	erteilte Stunden	Teilnehmer	Schulen	Lerngruppen	erteilte Stunden	Teilnehmer
(1)	(2)	(3)	(4)	(5)	(2)	(3)	(4)	(5)	(2)	(3)	(4)	(5)
Ganztags												
Arbeitsstunde im Ganztagsbereich	12	402	485	7.586	13	631	812	15.233	150	9.195	12.031	235.755
Arbeitsgemeinschaft im Ganztagsbereich	18	391	608	7.022	25	573	887	10.061	197	6.892	12.367	120.712
Besondere Maßnahmen/zusätzliche Unterrichtsveranstaltungen												
Unterricht in einer Profilgruppe					9	35	71	451				
Unterricht in einer Muttersprache anstelle einer Pflichtfremdsprache oder einer Wahlpflichtfaches	1	4	14	49	4	11	25	154	6	32	111	673
Sportförderunterricht	36	62	102	1.012	16	32	71	836	15	41	75	608
Schüler mit isolierter Lese- und Rechtschreibschwäche (Legasthenikergruppe)	115	252	371	2.864	31	53	75	671	62	318	483	3.629
Muttersprachlicher Ergänzungsunterricht für ausländische Schüler in Vorbereitungs- und Regelklassen	28	143	311	2.205	19	46	128	824	66	487	1.008	9.220
Fördergruppe für ausl. bzw. ausgesied. Schüler o. dt. Sprachkenntn., die keine Vorber.- bzw. Auffangklasse besuchen	22	77	171	864	14	57	195	581	20	97	258	1.241
zusätzlicher Förderunterricht für ausländische bzw. ausgesiedelte Schüler in Regelklassen	84	227	377	3.535	42	109	180	1.601	85	1.060	1.868	15.969
Maßnahmen äußerer Differenzierung in Klassen mit hohem Ausländer- bzw. Aussiedleranteil	25	215	303	3.281	8	42	73	596	43	828	1.412	11.748
Erweitertes Bildungsangebot												
zusätzliche Unterrichtsveranstaltung (z.B. Schulchor)	442	4.050	6.703	71.840	534	5.574	8.554	113.196	53	648	966	16.490

Besondere Unterrichtsveranstaltungen und Ganztagsunterricht [Teil II]

Unterrichtsfächer 2005/06	Förderschule G/H				Förderschule R/Gy				Förderschule allgemein bildend			
	Schulen	Lerngruppen	erteilte Stunden	Teilnehmer	Schulen	Lerngruppen	erteilte Stunden	Teilnehmer	Schulen	Lerngruppen	erteilte Stunden	Teilnehmer
(1)	(2)	(3)	(4)	(5)	(2)	(3)	(4)	(5)	(2)	(3)	(4)	(5)
Ganztags												
Arbeitsstunde im Ganztagsbereich	4	47	61	496					4	47	61	496
Arbeitsgemeinschaft im Ganztagsbereich	31	752	1.830	7.088	1	14	30	125	32	766	1.860	7.213
Besondere Maßnahmen/zusätzliche Unterrichtsveranstaltungen												
Unterricht in einer Profildgruppe												
Unterricht in einer Muttersprache anstelle einer Pflichtfremdsprache oder einer Wahlpflichtfaches	4	8	19	47					4	8	19	47
Sportförderunterricht	66	150	346	1.413	1	4	8	51	67	154	354	1.464
Schüler mit isolierter Lese- und Rechtschreibschwäche (Legasthenikergruppe)	18	40	95	275	1	2	12	49	19	42	107	324
Muttersprachlicher Ergänzungsunterricht für ausländische Schüler in Vorbereitungs- und Regelklassen	84	250	554	1.917					84	250	554	1.917
Fördergruppe für ausl. bzw. ausgesied. Schüler o. dt. Sprachkenntn., die keine Vorber.- bzw. Auffangklasse besuchen	27	127	308	921	1	1	6	2	28	128	314	923
zusätzlicher Förderunterricht für ausländische bzw. ausgesiedelte Schüler in Regelklassen	84	385	901	2.608	1	2	6	18	85	387	907	2.626
Maßnahmen äußerer Differenzierung in Klassen mit hohem Ausländer- bzw. Aussiedleranteil	87	455	1.125	3.238					87	455	1.125	3.238
Erweitertes Bildungsangebot												
zusätzliche Unterrichtsveranstaltung (z.B. Schulchor)	180	1.804	4.444	15.726	1	6	16	53	181	1.810	4.460	15.779

Unterrichtsfächer 2005/06	Allgemein bildende Schulen				Berufskolleg				Schulen insgesamt			
	Schulen	Lerngruppen	erteilte Stunden	Teilnehmer	Schulen	Lerngruppen	erteilte Stunden	Teilnehmer	Schulen	Lerngruppen	erteilte Stunden	Teilnehmer
(1)	(2)	(3)	(4)	(5)	(2)	(3)	(4)	(5)	(2)	(3)	(4)	(5)
Ganztags												
Arbeitsstunde im Ganztagsbereich	319	14.062	19.156	330.962					319	14.062	19.156	330.962
Arbeitsgemeinschaft im Ganztagsbereich	422	10.678	19.934	175.934					422	10.678	19.934	175.934
Besondere Maßnahmen/zusätzliche Unterrichtsveranstaltungen												
Unterricht in einer Profildgruppe	9	35	71	451					9	35	71	451
Unterricht in einer Muttersprache anstelle einer Pflichtfremdsprache oder einer Wahlpflichtfaches	15	55	169	923					15	55	169	923
Sportförderunterricht	1.064	1.780	3.105	24.094					1.064	1.780	3.105	24.094
Schüler mit isolierter Lese- und Rechtschreibschwäche (Legasthenikergruppe)	1.656	4.741	7.757	44.840					1.656	4.741	7.757	44.840
Muttersprachlicher Ergänzungsunterricht für ausländische Schüler in Vorbereitungs- und Regelklassen	1.233	5.060	16.051	80.916					1.233	5.060	16.051	80.916
Fördergruppe für ausl. bzw. ausgesied. Schüler o. dt. Sprachkenntn., die keine Vorber.- bzw. Auffangklasse besuchen	767	2.704	7.708	25.262					767	2.704	7.708	25.262
zusätzlicher Förderunterricht für ausländische bzw. ausgesiedelte Schüler in Regelklassen	2.026	11.770	23.169	137.121					2.026	11.770	23.169	137.121
Maßnahmen äußerer Differenzierung in Klassen mit hohem Ausländer- bzw. Aussiedleranteil	1.105	8.576	17.505	98.101					1.105	8.576	17.505	98.101
Erweitertes Bildungsangebot	207	1.320	2.694	19.476					207	1.320	2.694	19.476
zusätzliche Unterrichtsveranstaltung (z.B. Schulchor)	3.342	20.535	34.707	362.475					3.342	20.535	34.707	362.475

5. Lehrkräfte

5.1. Altersstruktur (hauptamtliche / hauptberufliche Lehrkräfte)

ha/hb-Lehrkräfte 2005/06	G	H	V	R	GY	GE	FW	F G/H	F R/GY	F BK	BK	WBK	Alle Schulformen
(1)	(2)	(3)	(4)	(5)	(6)	(7)	(8)	(9)	(10)	(11)	(12)	(13)	(14)=(2)...(13)
Lehrkräfte insgesamt	40.444	19.687	50	18.478	33.769	16.923	1.644	17.621	102	532	23.858	1.657	174.765
bis 30 Jahre	3.865	680	3	695	1.519	599	51	1.714	9	17	633	55	9.840
31 - 40 Jahre	8.643	2.987	6	4.077	5.795	3.278	269	4.506	28	97	6.070	315	36.071
31 - 35 Jahre	4.866	1.391	2	2.028	3.283	1.479	97	2.591	18	38	2.362	179	18.334
36 - 40 Jahre	3.777	1.596	4	2.049	2.512	1.799	172	1.915	10	59	3.708	136	17.737
41 - 50 Jahre	8.917	5.083	14	5.721	7.357	6.856	805	6.046	18	217	7.172	463	48.669
41 - 45 Jahre	3.761	1.833	2	1.986	2.633	2.660	320	2.583	6	80	3.019	106	18.989
46 - 50 Jahre	5.156	3.250	12	3.735	4.724	4.196	485	3.463	12	137	4.153	357	29.680
51 - 60 Jahre	17.023	9.564	22	7.107	16.987	5.715	475	4.810	44	185	8.647	720	71.299
51 - 55 Jahre	10.226	5.487	12	4.266	10.236	3.728	349	3.181	26	115	4.858	442	42.926
56 - 60 Jahre	6.797	4.077	10	2.841	6.751	1.987	126	1.629	18	70	3.789	278	28.373
ab 61 Jahre	1.996	1.373	5	878	2.111	475	44	545	3	16	1.336	104	8.886
Durchschnittsalter	46,5	49,4	49,7	47,4	48,9	46,8	46,7	44,3	45,9	47,2	47,2	48,6	47,3
bis 30 Jahre	9,6%	3,5%	6,0%	3,8%	4,5%	3,5%	3,1%	9,7%	8,8%	3,2%	2,7%	3,3%	5,6%
31 - 40 Jahre	21,4%	15,2%	12,0%	22,1%	17,2%	19,4%	16,4%	25,6%	27,5%	18,2%	25,4%	19,0%	20,6%
31 - 35 Jahre	12,0%	7,1%	4,0%	11,0%	9,7%	8,7%	5,9%	14,7%	17,6%	7,1%	9,9%	10,8%	10,5%
36 - 40 Jahre	9,3%	8,1%	8,0%	11,1%	7,4%	10,6%	10,5%	10,9%	9,8%	11,1%	15,5%	8,2%	10,1%
41 - 50 Jahre	22,0%	25,8%	28,0%	31,0%	21,8%	40,5%	49,0%	34,3%	17,6%	40,8%	30,1%	27,9%	27,8%
41 - 45 Jahre	9,3%	9,3%	4,0%	10,7%	7,8%	15,7%	19,5%	14,7%	5,9%	15,0%	12,7%	6,4%	10,9%
46 - 50 Jahre	12,7%	16,5%	24,0%	20,2%	14,0%	24,8%	29,5%	19,7%	11,8%	25,8%	17,4%	21,5%	17,0%
51 - 60 Jahre	42,1%	48,6%	44,0%	38,5%	50,3%	33,8%	28,9%	27,3%	43,1%	34,8%	36,2%	43,5%	40,8%
51 - 55 Jahre	25,3%	27,9%	24,0%	23,1%	30,3%	22,0%	21,2%	18,1%	25,5%	21,6%	20,4%	26,7%	24,6%
56 - 60 Jahre	16,8%	20,7%	20,0%	15,4%	20,0%	11,7%	7,7%	9,2%	17,6%	13,2%	15,9%	16,8%	16,2%
ab 61 Jahre	4,9%	7,0%	10,0%	4,8%	6,3%	2,8%	2,7%	3,1%	2,9%	3,0%	5,6%	6,3%	5,1%

5.2. Geschlecht

Geschlecht 2005/06	G	H	V	R	GY	GE	FW	F G/H	F R/GY	F BK	BK	WBK	alle Schulformen
(1)	(2)	(3)	(4)	(5)	(6)	(7)	(8)	(9)	(10)	(11)	(12)	(13)	(14)=(2)...(13)
Lehrkräfte insgesamt	42.507	20.404	51	19.399	37.062	18.049	1.685	18.540	109	562	25.979	1.693	186.040
darunter weiblich	37.930	12.236	32	12.676	18.178	9.971	1.058	13.811	76	240	10.746	821	117.775
Anteil	89,2%	60,0%	62,7%	65,3%	49,0%	55,2%	62,8%	74,5%	69,7%	42,7%	41,4%	48,5%	63,3%
darunter männlich	4.577	8.168	19	6.723	18.884	8.078	627	4.729	33	322	15.233	872	68.265
Anteil	10,8%	40,0%	37,3%	34,7%	51,0%	44,8%	37,2%	25,5%	30,3%	57,3%	58,6%	51,5%	36,7%
darunter ha / hb-Lehrkräfte	40.444	19.687	50	18.478	33.769	16.923	1.644	17.621	102	532	23.858	1.657	174.765
darunter weiblich	36.046	11.848	31	12.108	16.268	9.340	1.033	13.074	73	227	9.796	802	110.646
Anteil	89,1%	60,2%	62,0%	65,5%	48,2%	55,2%	62,8%	74,2%	71,6%	42,7%	41,1%	48,4%	63,3%
darunter männlich	4.398	7.839	19	6.370	17.501	7.583	611	4.547	29	305	14.062	855	64.119
Anteil	10,9%	39,8%	38,0%	34,5%	51,8%	44,8%	37,2%	25,8%	28,4%	57,3%	58,9%	51,6%	36,7%

5.3. Rechtsverhältnis

Rechtsverhältnis 2005/06	G	H	V	R	GY	GE	FW	F G/H	F R/GY	F BK	BK	WBK	Alle Schulformen
(1)	(2)	(3)	(4)	(5)	(6)	(7)	(8)	(9)	(10)	(11)	(12)	(13)	(14)=(2)...(13)
Lehrkräfte insgesamt	42.507	20.404	51	19.399	37.062	18.049	1.685	18.540	109	562	25.979	1.693	184.355
darunter im Beamtenverhältnis	36.049	15.851	32	15.708	32.354	14.377		14.983	94	326	18.889	1.270	149.933
auf Lebenszeit	32.554	14.697	30	14.329	27.583	12.326		13.169	81	288	15.685	1.098	131.840
auf Probe	231	32		110	349	114		131		7	146	17	1.137
auf Probe zur Anstellung (z. A.)	1.685	529	2	598	1.719	933		970	7	25	1.867	143	8.478
auf Widerruf (Referendare)	1.576	591		667	2.690	1.001		713	6	6	1.103	12	8.365
Beamte im öffentlichen Dienst, die hauptamtlich nicht im Schuldienst beschäftigt sind	3	2		4	13	3					88		113
darunter im Angestelltenverhältnis	6.357	4.477	18	3.575	4.440	3.643		3.533	14	232	6.678	419	33.386
mit unbefristeten BAT-Vertrag	3.620	3.817	14	2.753	3.031	3.012		2.499	10	162	5.190	329	24.437
mit befristeten BAT-Vertrag	2.659	646	4	790	1.255	603		1.008	4	52	1.215	76	8.312
ohne BAT-Vertrag	78	14		32	154	28		26		18	273	14	637
Lehrer mit Gestellungsverträgen Unentgeltlich Beschäftigte	88	62	1	108	222	25		23	1	4	409	4	947
	13	14		8	46	4		1			3		89
Anteil Lehrkräfte im Beamtenverhältnis	84,8%	77,7%	62,7%	81,0%	87,3%	79,7%		80,8%	86,2%	58,0%	72,7%	75,0%	81,3%
auf Lebenszeit	76,6%	72,0%	58,8%	73,9%	74,4%	68,3%		71,0%	74,3%	51,2%	60,4%	64,9%	71,5%
auf Probe	0,5%	0,2%		0,6%	0,9%	0,6%		0,7%		1,2%	0,6%	1,0%	0,6%
auf Probe zur Anstellung (z. A.)	4,0%	2,6%	3,9%	3,1%	4,6%	5,2%		5,2%	6,4%	4,4%	7,2%	8,4%	4,6%
auf Widerruf (Referendare)	3,7%	2,9%		3,4%	7,3%	5,5%		3,8%	5,5%	1,1%	4,2%	0,7%	4,5%
Beamte im öffentlichen Dienst, die hauptamtlich nicht im Schuldienst beschäftigt sind	0,0%	0,0%		0,0%	0,0%	0,0%					0,3%		0,1%
Anteil Lehrkräfte im Angestelltenverhältnis	15,0%	21,9%	35,3%	18,4%	12,0%	20,2%		19,1%	12,8%	41,3%	25,7%	24,7%	18,1%
mit unbefristeten BAT-Vertrag	8,5%	18,7%	27,5%	14,2%	8,2%	16,7%		13,5%	9,2%	28,8%	20,0%	19,4%	13,3%
mit befristeten BAT-Vertrag	6,3%	3,2%	7,8%	4,1%	3,4%	3,3%		5,4%	3,7%	9,3%	4,7%	4,5%	4,5%
ohne BAT-Vertrag	0,2%	0,1%		0,2%	0,4%	0,2%		0,1%		3,2%	1,1%	0,8%	0,3%
Anteil Lehrer mit Gestellungsverträgen	0,2%	0,3%	2,0%	0,6%	0,6%	0,1%		0,1%	0,9%	0,7%	1,6%	0,2%	0,5%
Anteil der unentgeltlich Beschäftigten	0,0%	0,1%		0,0%	0,1%	0,0%		0,0%			0,0%		0,0%

5.4. Beschäftigungsart

Beschäftigungsart 2005/06	G	H	V	R	GY	GE	FW	F G/H	F R/GY	F BK	BK	WBK	alle Schulformen
(1)	(2)	(3)	(4)	(5)	(6)	(7)	(8)	(9)	(10)	(11)	(12)	(13)	(14)=(2)...(13)
Lehrkräfte insgesamt	42.507	20.404	51	19.399	37.062	18.049	1.685	18.540	109	562	25.979	1.693	186.040
darunter hauptamtliche / hauptberufliche Lehrkräfte	40.444	19.687	50	18.478	33.769	16.923	1.644	17.621	102	532	23.858	1.657	174.765
darunter Vollzeitbeschäftigte	21.359	13.780	28	11.264	23.034	11.593	553	11.997	69	406	17.649	1.234	112.966
Ansparphase vor Altersteilzeit (Blockmodell)	1.091	844	1	605	1.954	542	1	293	1	25	1.131	54	6.542
darunter Teilzeitbeschäftigte	19.085	5.907	22	7.214	10.735	5.330	1.091	5.624	33	126	6.209	423	61.799
Ansparphase vor Altersteilzeit (Blockmodell)	1.252	291	1	538	643	217	2	131	3		171	18	3.267
Altersteilzeit (Teilzeitmodelle)	1.154	602		503	1.150	265	7	217	1	6	665	44	4.614
Sabbatjahr in der Ansparphase	280	99	1	141	306	299	10	236		2	109	13	1.496
darunter nicht ha/hb- Lehrkräfte	2.063	717	1	921	3.293	1.126	41	919	7	30	2.121	36	11.275
auf Widerruf (Referendare)	1.576	591		667	2.690	1.001		713	6	6	1.103	12	8.365
Beamte im öffentlichen Dienst, die hauptamtlich nicht im Schuldienst beschäftigt sind	125	23		66	103	47	3	69		2	207	4	649
Angestellte mit geringfügiger Beschäftigung	46	6		20	83	16	13	16		5	49	8	262
Angestellte als Studierende (versicherungsfrei)	14	2		1	3	3		2					25
Lehrkräfte, die während des Erziehungsurlaubs erziehungsgeldunschädliche Teilzeitarbeit verrichten	201	19		51	146	30	13	95		13	350	8	926
Lehrer mit Gestellungsverträgen	88	62	1	108	222	25	12	23	1	4	409	4	959
Unentgeltlich Beschäftigte	13	14		8	46	4		1			3		89
Lehrkräfte insgesamt	100,0%	100,0%	100,0%	100,0%	100,0%	100,0%	100,0%	100,0%	100,0%	100,0%	100,0%	100,0%	100,0%
darunter ha/hb-Lehrkräfte	95,1%	96,5%	98,0%	95,3%	91,1%	93,8%	97,6%	95,0%	93,6%	94,7%	91,8%	97,9%	93,9%
darunter Vollzeitbeschäftigte	50,2%	67,5%	54,9%	58,1%	62,1%	64,2%	32,8%	64,7%	63,3%	72,2%	67,9%	72,9%	60,7%
Ansparphase vor Altersteilzeit	2,6%	4,1%	2,0%	3,1%	5,3%	3,0%	0,1%	1,6%	0,9%	4,4%	4,4%	3,2%	3,5%
darunter Teilzeitbeschäftigte	44,9%	29,0%	43,1%	37,2%	29,0%	29,5%	64,7%	30,3%	30,3%	22,4%	23,9%	25,0%	33,2%
Ansparphase vor Altersteilzeit	2,9%	1,4%	2,0%	2,8%	1,7%	1,2%	0,1%	0,7%	2,8%		0,7%	1,1%	1,8%
Altersteilzeit	2,7%	3,0%		2,6%	3,1%	1,5%	0,4%	1,2%	0,9%	1,1%	2,6%	2,6%	2,5%
Sabbatjahr in der Ansparphase	0,7%	0,5%	2,0%	0,7%	0,8%	1,7%	0,6%	1,3%		0,4%	0,4%	0,8%	0,8%
darunter nicht ha/hb- Lehrkräfte	4,9%	3,5%	2,0%	4,7%	8,9%	6,2%	2,4%	5,0%	6,4%	5,3%	8,2%	2,1%	6,1%
auf Widerruf (Referendare)	3,7%	2,9%		3,4%	7,3%	5,5%		3,8%	5,5%	1,1%	4,2%	0,7%	4,5%
Beamte im öffentlichen Dienst, die hauptamtlich nicht im Schuldienst beschäftigt sind	0,3%	0,1%		0,3%	0,3%	0,3%	0,2%	0,4%		0,4%	0,8%	0,2%	0,3%
Angestellte mit geringfügiger Beschäftigung	0,1%	0,0%		0,1%	0,2%	0,1%	0,8%	0,1%		0,9%	0,2%	0,5%	0,1%
Angestellte als Studierende (versicherungsfrei)	0,0%	0,0%		0,0%	0,0%	0,0%		0,0%					0,0%
Lehrkräfte, die während des Erziehungsurlaubs erziehungsgeldunschädliche Teilzeitarbeit verrichten	0,5%	0,1%		0,3%	0,4%	0,2%	0,8%	0,5%		2,3%	1,3%	0,5%	0,5%
Lehrer mit Gestellungsverträgen	0,2%	0,3%	2,0%	0,6%	0,6%	0,1%	0,7%	0,1%	0,9%	0,7%	1,6%	0,2%	0,5%
Unentgeltlich Beschäftigte	0,0%	0,1%		0,0%	0,1%	0,0%		0,0%			0,0%		0,0%

5.5. Staatsangehörigkeit

Staatsangehörigkeit 2005/06	G	H	V	R	GY	GE	FW	F G/H	F R/GY	F BK	BK	WBK	alle Schulformen
(1)	(2)	(3)	(4)	(5)	(6)	(7)	(8)	(9)	(10)	(11)	(12)	(13)	(14)=(2)...(13)
Alle Nationalitäten	42.507	20.404	51	19.399	37.062	18.049	1.685	18.540	109	562	25.979	1.693	186.040
Deutschland	42.042	20.119	51	19.332	36.870	17.846	1.658	18.467	108	560	25.842	1.672	184.567
Anteil	98,9%	98,6%	100,0%	99,7%	99,5%	98,9%	98,4%	99,6%	99,1%	99,6%	99,5%	98,8%	99,2%
ausländische Lehrkräfte insgesamt	465	285		67	192	203	27	73	1	2	137	21	1.473
Anteil	1,09%	1,40%		0,35%	0,52%	1,12%	1,60%	0,39%	0,92%	0,36%	0,53%	1,24%	0,79%
Albanien	9	5						1					15
Algerien		2											2
Australien	3			1		7							11
Belgien	2	4		3	7	1	2	3			3		25
Bosnien und Herzegowina	3	5				1							9
Brasilien	1	1											2
Dänemark	1												1
Finnland	2	2		1	2	2		1					10
Frankreich	7	4		9	44	10	6	1			8	5	94
Griechenland	34	13		2	8	9	1	4			4	1	76
Großbritannien und Nordirland	15	9		9	48	21	2	1			46	2	153
Indien					1	1					1		3
Iran, Islam. Republik	2	1			1			1			1	1	7
Irland	1	1		1	1	6					3		13
Island						1							1
Israel									1		1	1	3
Italien	37	24		4	2	24		3			3	1	98
Japan					1	3	2						6
Kanada	4	1				5							10
Korea, Republik (früher Südkorea)		1				1							2
Kroatien	10	4		1	1			2			1	1	20
Libanon	1							1					2
Litauen		1											1
Luxemburg	1							2			1		4
Marokko	13	11											24
Mazedonien		1											1
Moldau	1												1
Neuseeland						1							1
Niederlande	17	7		3	7	4	2	29			11	1	81
Norwegen	1												1
Osterreich	8	6		5	7	3	1	3			6	3	42
Philippinen						1							1
Polen	8	6			2	2		2			2	1	23
Portugal	8	7		2	3	4					1		25
Rumänien				1	2	1	1					2	7
Russische Föderation	3	4								1			8
Schweden	1			2	1								4
Schweiz	2	1		1	2	2	2	1					11
Serbien und Montenegro	10	6				1		1					18
Slowakei		1			1								2

Staatsangehörigkeit [Teil II]

Staatsangehörigkeit 2005/06	G	H	V	R	GY	GE	FW	F G/H	F R/GY	F BK	BK	WBK	alle Schulformen
(1)	(2)	(3)	(4)	(5)	(6)	(7)	(8)	(9)	(10)	(11)	(12)	(13)	(14)=(2)...(13)
Slowenien					1								1
Spanien	23	12			8	4	1	1			10		59
Tschechische Republik				2	1			1					4
Tunesien	3	3			1	1					1		9
Türkei	220	132		12	6	48		10		1	16	2	447
Ukraine		2					2						4
Ungarn					1		2	2					5
Vereinigte Staaten	6			2	4	24	2	1			4		43
Weißrussland (Belarus)					1							1	2
Weißrussland (Belarus)					1								1
Übriges Europa		4											4
Übriges Afrika	1				2								3
Übriges Amerika	3	1		5	18	13	1	1			10		52
Übriges Asien	3	3			6	2		1					15
Übriges Ozeanien	1			1	1							1	4
staatenlos												1	1
ohne Angabe												1	1

5.5.1. Top 10 der Staatsangehörigkeit

Top 10 2005/06	G	H	V	R	GY	GE	FW	F G/H	F R/GY	F BK	BK	WBK	alle Schulformen
(1)	(2)	(3)	(4)	(5)	(6)	(7)	(8)	(9)	(10)	(11)	(12)	(13)	(14)=(2)...(13)
Türkei	220	132		12	6	48		10		1	16	2	447
Großbritannien und Nordirland	15	9		9	48	21	2	1			46	2	153
Italien	37	24		4	2	24		3			3	1	98
Frankreich	7	4		9	44	10	6	1			8	5	94
Niederlande	17	7		3	7	4	2	29			11	1	81
Griechenland	34	13		2	8	9	1	4			4	1	76
Spanien	23	12			8	4	1	1			10		59
Vereinigte Staaten	6			2	4	24	2	1			4		43
Osterreich	8	6		5	7	3	1	3			6	3	42
Belgien	2	4		3	7	1	2	3			3		25
Anteile an ausländischen Lehrkräften													
Türkei	47,3%	46,3%		17,9%	3,1%	23,6%		13,7%		50,0%	11,7%	9,5%	30,3%
Großbritannien und Nordirland	3,2%	3,2%		13,4%	25,0%	10,3%	7,4%	1,4%			33,6%	9,5%	10,4%
Italien	8,0%	8,4%		6,0%	1,0%	11,8%		4,1%			2,2%	4,8%	6,7%
Frankreich	1,5%	1,4%		13,4%	22,9%	4,9%	22,2%	1,4%			5,8%	23,8%	6,4%
Niederlande	3,7%	2,5%		4,5%	3,6%	2,0%	7,4%	39,7%			8,0%	4,8%	5,5%
Griechenland	7,3%	4,6%		3,0%	4,2%	4,4%	3,7%	5,5%			2,9%	4,8%	5,2%
Spanien	4,9%	4,2%			4,2%	2,0%	3,7%	1,4%			7,3%		4,0%
Vereinigte Staaten	1,3%			3,0%	2,1%	11,8%	7,4%	1,4%			2,9%		2,9%
Osterreich	0,4%	1,4%		4,5%	3,6%	0,5%	7,4%	4,1%			2,2%		1,7%

5.6. Lehramt

Lehrämter 2005/06	G	H	V	R	GY	GE	FW	F G/H	F R/GY	F BK	BK	WBK	alle Schulformen
(1)	(2)	(3)	(4)	(5)	(6)	(7)	(8)	(9)	(10)	(11)	(12)	(13)	(14)=(2)...(13)
mit Zweiter Staatsprüfung	39.462	18.357	43	17.507	32.820	16.192	1.666	15.560	96	442	19.473	1.608	163.226
Primarstufe (00)	19.083	903	5	148		94	282	376		2	1	11	20.905
Grund-/Hauptschule Stufenschwerp. I -altes Lehramt- (01)	12.066	1.423	6	73	21	256		227			7	4	14.083
Grund-/Hauptschule Stufenschwerp. II -altes Lehramt- (02)	4.439	8.247	16	93	95	1.963		178			34	13	15.078
Volksschule -altes Lehramt- (03)	3.095	1.205	4	19	19	233		62			2	1	4.640
Sonderpädagogik (09)	377	38		8	2	44		10.212	36	39	11		10.767
Sonderschulen -altes Lehramt- (10)	100	11				32	379	3.940	19	28	4		4.513
Sonderpädagogik u. Primarstufe (11)	54				1	1		124		2			182
Sonderpädagogik u. Sekundarstufe I (12)	11	11		4	1	10		150		1	1		189
Sonderpädagogik LPO 03 (14)	5							23			3		31
Grund-/Haupt-/Realschulen und den entsprechenden Jahrgangsstufen der Gesamtschulen - Schwerpunkt Grundschule (15)	23	7		5		9							44
Grund-/Haupt-/Realschulen und den entsprechenden Jahrgangsstufen der Gesamtschulen - Schwerpunkt Haupt-/Real- /Gesamtschule (16)		10		14	2	13		3		1	1	2	46
Sekundarstufe I u. Primarstufe (19)	72	77		41	9	34		5			2	1	241
Sekundarstufe I (20)	89	5.151	12	7.474	1.488	4.336	701	105	7	10	59	190	19.622
Realschule -altes Lehramt- (21)	17	55		6.614	152	678		17	13	4	58	107	7.715
Sekundarstufe II u. Sekundarstufe I (24)	20	1.046		2.881	9.427	5.797		75	9	36	1.702	428	21.421
Gymnasium -altes Lehramt- (25)	7	48		66	20.899	1.941		18	8	33	812	744	24.576
Gymnasium und Gesamtschule (27)		2		1	20	10		1			24		58
Sekundarstufe II (ohne berufliche Fachrichtung) (29)	1	108		54	649	648	298	15		70	2.946	89	4.878
Berufsbildende Schulen - altes Lehramt- (30)	1	4		8	26	61	6	2		112	9.043	13	9.276
Sekundarstufe II u. Sonderpädagogik (31)						8		24	4	14	29		79
Sekundarstufe II (mit beruflicher Fachrichtung) (32)	2	10		4	9	24		2		89	4.590	5	4.735
Berufskolleg (35)		1						1		1	144		147

Die Anzahl der Lehrämter entspricht nicht der Anzahl an Lehrkräften. Hat eine Lehrkraft zwei Lehrämter werden auch beide Lehrämter gezählt (Fallzählung).

Lehramt [Teil II]

Lehrämter 2005/06	G	H	V	R	GY	GE	FW	F G/H	F R/GY	F BK	BK	WBK	alle Schulformen
(1)	(2)	(3)	(4)	(5)	(6)	(7)	(8)	(9)	(10)	(11)	(12)	(13)	(14)=(2)...(13)
ohne Zweite Staatsprüfung	3.364	2.250	8	1.999	4.499	2.084	19	3.574	24	137	6.707	105	24.770
Fachhochschullehrer (40)	1	1		2	3	1					6		14
Fachlehrer an Sonderschulen (50)	3	2			2			1.639	7		2		1.655
Religionslehrer/Geistlicher/Katechet (51)	74	76		132	236	29	12	24	1	8	420		1.012
Fachlehrer (Werkstattlehrer) (52)	1	6		3	3	15	7	11		34	1.026		1.106
Fachlehrer (allgemein) (53)	96	193	2	410	109	76		393	1	3	206	2	1.491
Fachlehrer (Kurz- u. Maschinenschreiben) (54)	1					1				7	281	1	291
Fachlehrer (technischer Lehrer) (55)		4		2	1	9		2		12	889		919
Schulkindergärtner(in) (56)	561			2				13			1		577
Sozialarbeiter (ohne sonderpädagogische Zusatzausbildung) (57)	119	69		7		235		118	6		53	1	608
Erzieher (ohne sonderpädagogische Zusatzausbildung) (58)	31				2			95			4		132
sonst. päd. Unterrichtshilfe (ohne sond.päd. Zusatzausb.) (59)	16	3		1	2	2		123	1		7	1	156
Sozialarbeiter (mit sonderpädagogischer Zusatzausbildung) (60)	30	12			2	44		18		1	25		132
Erzieher (mit sonderpädagogischer Zusatzausbildung) (61)	11							65			8		84
sonst. päd. Unterrichtshilfe (mit sond.päd. Zusatzausb.) (62)	3	3		1				43			2		52
Lehrer mit Qualifikation (1. Staatsprüfung) (96)	60	620	4	463	758	291		72	1	35	1.649	74	4.027
Lehrer mit ausländischer Qualifikation (97)	540	361	1	52	174	202		42			100	9	1.481
Lehramtsanwärter / Studienreferendar (98)	1.576	591		667	2.690	1.001		711	6	6	1.103	12	8.363
Sonstige Lehrer (u.a. Gymnastiklehrer, Übungsleiter) (99)	241	309	1	257	517	178		205	1	31	925	5	2.670

5.6.1. Lehramtgruppen

Lehramtgruppen 2005/06	G	H	V	R	GY	GE	FW	F G/H	F R/GY	F BK	BK	WBK	alle Schulformen
(1)	(2)	(3)	(4)	(5)	(6)	(7)	(8)	(9)	(10)	(11)	(12)	(13)	(14)=(2)...(13)
Insgesamt	42.826	20.607	51	19.506	37.319	18.276	1.685	19.134	120	579	26.180	1.713	187.996
Primarstufe	31.172	2.333	11	226	21	359	282	603		2	8	15	35.032
Sekundarstufe I	7.712	14.745	32	14.255	1.765	7.257	701	370	20	15	156	314	47.342
Sekundarstufe II oder III (ohne berufliche Fachrichtung)	28	1.204		3.002	30.995	8.396	298	109	17	139	5.484	1.261	50.933
Sekundarstufe II (mit beruflicher Fachrichtung)	3	15		12	35	85	6	5		202	13.777	18	14.158
Sonderpädagogik	547	60		12	4	95	379	14.473	59	84	48		15.761
ohne Zweite Staatsprüfung	3.364	2.250	8	1.999	4.499	2.084	19	3.574	24	137	6.707	105	24.770

5.7. Lehrbefähigungen

Lehrbefähigungen 2005/06	G	H	V	R	GY	GE	FW	F G/H	FR/GY	F BK	BK	WBK	alle Schulformen
(1)	(2)	(3)	(4)	(5)	(6)	(7)	(8)	(9)	(10)	(11)	(12)	(13)	(14)=(2...13)
Religion / Philosophie	12.431	3.539	7	2.944	6.235	2.666		1.874	16	75	2.012	214	32.013
Evangelische Religionslehre	5.018	1.395	2	1.221	1.962	1.148		828	5	35	829	37	12.480
Griechisch-orthodoxe Religionslehre	7	3		2	2	2		1					17
Islamische Religionslehre	44	46		5	2	5		2			1		105
Jüdische Religionslehre	6				5			1				1	13
Katholische Religionslehre	7.349	2.017	5	1.639	2.738	1.038		1.034	8	31	1.093	61	17.013
Orthodoxe Religionslehre (syrisch)	3	5		3									11
Philosophie	3	55		33	1.475	439		7	2	9	87	109	2.219
Philosophie / Praktische Philosophie	1	8		16	29	12					2	6	74
Praktische Philosophie		10		25	22	22		1	1				81
Deutsch / Gesellschaftslehre	51.152	17.949	46	13.081	24.399	12.044		11.262	75	322	13.019	1.411	144.760
Deutsch	32.991	8.909	28	5.449	9.265	5.355		7.581	41	117	3.825	586	74.147
Erdkunde	4.495	4.176	7	3.189	4.679	1.937		1.177	14	25	403	170	20.272
Geschichte	201	1.294	1	2.604	5.214	1.919		991	13	37	701	363	13.338
Geschichte / Politische Bildung	2.186	2.608	7	17	16	656		120		1	4	8	5.623
Linguistik	1	1			2	1							5
Literaturwissenschaft					19	4		1			1	3	28
Pädagogik	32	97		81	2.061	669		26	1	16	698	65	3.746
Politik	10	11		296	280	45		6		5	174	6	833
Psychologie	3	1		1	69	29		4			165	7	279
Rechtswissenschaft		1		1	29	10		1		2	473		517
Sachunterricht	10.960	410	2	39	1	41		1.076	1	1	6	1	12.538
Sozial- und Erziehungswissenschaft	18	85		13	8	26		35			96	7	288
Sozialpädagogik	90	29		6	2	23		24		1	129	1	305
Sozialwissenschaften	34	285	1	1.384	2.666	1.200		133	5	93	3.884	168	9.853
Wirtschafts- und Arbeitslehre	129	41		1	87	125		85		20	2.391	25	2.904
Wirtschaftslehre / Politik	2	1			1	4		2		4	69	1	84
Mathematik / Naturwissenschaften	32.902	13.063	31	10.284	18.628	9.345		5.185	49	119	5.486	1.026	96.118
Biologie	3.797	3.569	7	2.821	4.651	2.522		1.686	13	38	1.135	244	20.483
Chemie	378	1.134	1	1.468	2.595	1.502		108	3	9	666	108	7.972
Informatik	7	82	2	295	1.387	217		9	2	6	445	78	2.530
Mathematik	28.009	6.596	19	4.164	6.859	3.775		3.031	25	46	2.093	415	55.032
Physik (Astronomie)	711	1.682	2	1.536	3.136	1.329		351	6	20	1.147	181	10.101
Arbeitslehre / Technik	3.015	4.965	12	2.090	498	2.103		2.564	8	49	2.605	34	17.943
Arbeitslehre	18	43		1		18		173		1	18	3	275
Arbeitslehre / Schwerpunkt Haushaltslehre	141	808		11		179		24			11	1	1.175
Arbeitslehre / Schwerpunkt Technik	131	1.103	4	17	2	399		38		1	13		1.708
Arbeitslehre / Wirtschaft	385	1.145		4		266		23			18	1	1.842
Hauswirtschaft	4	9		3	1	4		9			30		60
Hauswirtschaft (-swissenschaft)	211	302	1	428	106	308		627	3	9	256	4	2.255
Maschinenschreiben	3	1						1		7	281	1	294
Technik	20	125		479	62	597		159	4	11	563	14	2.034
Technisches Werken	59	15		2	13	27		47		3	10		176
Technologie	1	6		4	1	12		2		15	1.371		1.412
Textilgestaltung	2.017	1.405	7	977	268	277		1.144	1	2	32	8	6.138
Werken (Musisches)	25	3		164	45	16		317			2	2	574

Zu 8: In der Freien Waldorfschule werden die Lehrbefähigungen nicht erfasst.

Die Anzahl der Lehrbefähigungen entspricht nicht der Anzahl an Lehrkräften. Hat eine Lehrkraft mehrere Lehrbefähigungen werden auch alle Lehrbefähigungen gezählt (Fallzählung).

Lehrbefähigungen [Teil II]

Lehrbefähigungen 2005/06	G	H	V	R	GY	GE	FW	F G/H	F R/GY	F BK	BK	WBK	alle Schulformen
(1)	(2)	(3)	(4)	(5)	(6)	(7)	(8)	(9)	(10)	(11)	(12)	(13)	(14)=(2)...(13)
Fremdsprachen	5.003	4.305	8	6.548	15.495	5.979		609	26	51	3.650	757	42.431
Chinesisch	1	1		2	3	3		3			1		14
Englisch	4.828	4.089	8	4.301	7.620	3.994		551	18	37	2.463	431	28.340
Französisch	30	74		2.055	4.118	1.017		31	3	11	628	176	8.143
Griechisch	12	14		21	219	21		4	1		7	21	320
Hebräisch	4				16			1				1	22
Italienisch	11	9		16	244	90					16	7	393
Japanisch	6	1		2	7	4		1			2		23
Lateinisch	4	3		4	2.172	346		6	4	2	7	67	2.615
Neugriechisch		1			3	3				1			8
Niederländisch	4	1		73	70	25					30	11	214
Portugiesisch	2				2	2							6
Russisch	7	49		35	304	87		5			28	24	539
sonstige Sprachen	13	10		5	4	3		2			3		40
Spanisch	18	7		30	696	332		1			458	17	1.559
Türkisch	63	46		4	17	52		4			7	2	195
Muttersprachlicher Unterricht	539	361	0	15	16	106		31	0	0	8	3	1.079
Albanisch (Muttersprachl. Unterricht)	9	2						1			2		14
Arabisch (Muttersprachl. Unterricht)	35	28				1		3					67
Bosnisch (Muttersprachl. Unterricht)	13	12			1	1		3			1		31
Griechisch (Muttersprachl. Unterricht)	34	14			2	5							55
Italienisch (Muttersprachl. Unterricht)	46	30			1	9		2					88
Kroatisch (Muttersprachl. Unterricht)	16	17						1					34
Makedonisch (Muttersprachl. Unterricht)	6	2		1		1							10
Polnisch (Muttersprachl. Unterricht)	12	6			1								19
Portugiesisch (Muttersprachl. Unterricht)	12	11			2							3	28
Russisch (Muttersprachl. Unterricht)	8	27											35
Serbisch (Muttersprachl. Unterricht)	13	7				1					1		22
Slowenisch (Muttersprachl. Unterricht)	1	1									1		3
sonstige Muttersprache	17	14			1			2					34
Spanisch (Muttersprachl. Unterricht)	23	13				1		5			2		44
Türkisch (Muttersprachl. Unterricht)	294	177		14	8	87		14			1		595
Künstlerische Fächer / Sport	18.453	7.967	19	6.218	9.778	6.056		6.355	30	80	3.241	135	58.332
Gestaltung mit Kunst und Textilgestaltung	1.284	33		7	1	6		43		1	36	1	1.412
Kunst / Gestalten	106	4		4	3	8		19			14	2	160
Kunst / Werken	6.023	2.558	8	1.499	2.117	1.773		2.561	8	7	430	53	17.037
Kunstwissenschaft	3	2		1	84	6		2			7	3	108
Musik	3.153	915	3	1.066	1.936	985		1.028	3	2	195	6	9.292
Sport	7.884	4.455	8	3.641	5.637	3.278		2.702	19	70	2.559	70	30.323
Sonstige	831	68	0	18	1	294		2.114	13	108	4.516	1	7.964
Betreuung	26	28		8	1	241		94	6		6		410
Fachpraxis		2				3		10		38	1.343		1.396
Gesamtunterricht	680			1		11		1.790	7	1	4		2.494
keine oder unbekannt										38	2.556		2.594
Kurzschrift	4			1						4	262		271
Ohne Angabe	20	21		4		8		42		8	186		289
Sonderpädagogik	92	12		3		15		174		19	108		423
Sozialpflege	4	2		1		2					31		40
Unterweisung	5	3				14		4			20	1	47

Zu 8: In der Freien Waldorfschule werden die Lehrbefähigungen nicht erfasst.

Die Anzahl der Lehrbefähigungen entspricht nicht der Anzahl an Lehrkräften. Hat eine Lehrkraft mehrere Lehrbefähigungen werden auch alle Lehrbefähigungen gezählt (Fallzählung).

Fachrichtungen (sonderpäd. und berufliche Lehrämter)

Fachrichtungen 2005/06	G	H	R	GY	GE	F G/H	F R/GY	F BK	BK	alle Schulformen
(1)	(2)	(3)	(4)	(5)	(6)	(7)	(8)	(9)	(10)	(11)=(2)...(10)
Insgesamt	901	79	16	7	167	27.519	104	662	30.148	59.603

Die Anzahl der Fachrichtungen entspricht nicht der Anzahl an Lehrkräften. Hat eine Lehrkraft mehrere Fachrichtungen werden auch alle Fachrichtungen gezählt (Fallzählung).

5.7.1. Fachrichtungen für Sondererziehung und Rehabilitation

Fachrichtungen 2005/06	G	H	R	GY	GE	F G/H	F R/GY	F BK	BK	alle Schulformen
(1)	(2)	(3)	(4)	(5)	(6)	(7)	(8)	(9)	(10)	(11)=(2)...(10)
Sondererziehung und Rehabilitation allgemein	891	76	14	5	165	27.492	104	124	54	28.925
Sondererziehung und Rehabilitation (LB)	289	34	2	1	52	8.605	16	42	12	9.053
Geistigbehinderten (GB)	175	9	1	1	33	5.620	7	7	8	5.861
Körperbehinderten (KB)	107	3	1	1	33	3.924	28	12	8	4.117
Erziehungsschwierigen (EZ)	87	16	3		22	3.486	2	19	18	3.653
Gehörlosen (GH)	23	1	3		2	441	27	16		513
Schwerhörigen (SG)	11	2	3		1	374	18	8	1	418
Sprachbehinderten (SB)	182	9	1	2	19	4.543	5	7	3	4.771
Blinden (BL)	1					195	1	13	1	211
Sehbehinderten (SH)	9	2			3	273				287
emotionale und soziale Entwicklung, Fachrichtung (ES)	1					7				8
geistige Entwicklung (GG)	1					12				13
körperliche und motorische Entwicklung (KM)						3			1	4
Lernen (LE)	3					6			1	10
Sprache (SQ)	2					3			1	6

5.7.2. Berufliche und spezielle berufliche Fachrichtungen

Fachrichtungen 2005/06	G	H	R	GY	GE	F G/H	F R/GY	F BK	BK	alle Schulformen
(1)	(2)	(3)	(4)	(5)	(6)	(7)	(8)	(9)	(10)	(11)=(2)...(10)
berufliche und spezielle berufliche Fachrichtungen	10	3	2	2	2	27	0	538	30.094	30.678
Maschinenbautechnik (02)			1					2	108	111
Kraftfahrzeugtechnik (03)						1		1	299	301
Maschinentechnik: Metalltechnik, Maschinenbau (außer Kfz), Verfahrens-, Fertigungstechnik (04)								44	2.434	2.478
Fertigungstechnik (FT)								8	240	248
Fahrzeugtechnik (KT)									59	59
Versorgungstechnik (VT)									56	56
Sanitär-, Heizungs-, Klima-, Lüftungstechnik (05)								2	104	106
Fertigungstechnik (06)									48	48
Versorgungstechnik (07)									13	13
Bergbautechnik, Bergbau (08)									79	79
Hütten-, Gießereiwesen (09)						1			4	5
Elektrotechnik: Energietechnik (11)							1	21	1.319	1.341
Energietechnik (ET)									59	59
Nachrichtentechnik (NT)									67	67
Elektrotechnik: Nachrichtentechnik (12)								9	706	715
Energietechnik (13)									14	14
Bautechnik, Bauingenieurwesen (21)			1					21	721	743
Hochbau (HC)									18	18
Holztechnik (HT)							3	3	52	58
Tiefbau (TB)									21	21
Holztechnik (22)							1	17	365	383

Berufliche und spezielle berufliche Fachrichtungen

Fachrichtungen 2005/06	G	H	R	GY	GE	F G/H	F R/GY	F BK	BK	alle Schulformen
(1)	(2)	(3)	(4)	(5)	(6)	(7)	(8)	(9)	(10)	(11)=(2)...(10)
noch berufliche und spezielle berufliche Fachrichtungen	10	3	2	2	2	27	0	538	30.094	30.678
Architektur (23)								1	20	21
Hochbautechnik (24)				1					12	13
Tiefbautechnik (25)									6	6
Textil-, Bekleidungstechnik, Textilgestaltung (31)								9	360	369
Informatik (35)								2	197	199
Technische Informatik (36)								1	36	37
Technische Informatik (TI)									67	67
Chemietechnik, Chemie, Verfahrenstechnik, Chemotechnik (41)		1						4	299	304
Lebensmittelchemie (42)									29	29
Drucktechnik, Reproduktionstechnik (51)								11	124	135
Farb- u. Raumgestaltung, Gestaltungstechnik, Malerei, Graphik, Design, Fotografie (55)				1		1		16	724	742
Wirtschaftswissenschaft in kaufmännischen Berufen (60)						1		68	7.698	7.767
Absatz und Marketing (AS)								1	89	90
Banken, Bankbetriebslehre / Finanzwirtschaft (BK)								2	423	425
Betriebswirtschaftliche Finanzierungslehre (BS)						1			8	9
Handel, Handelsbetriebslehre / Absatzwirtschaft (HB)								2	440	442
Industrie, Industriebetriebslehre / Produktionswirtschaft (IB)								1	410	411
Verkehr (VR)									38	38
Versicherung (VL)									61	61
Organisation und Bürokommunikation / Datenverarbeitung / Organisationslehre / Betriebsinformatik (OL)	1							4	562	567
Betriebswirtschaftliche Steuerlehre / Revisions- und Treuhandwesen (ST)									219	219
Unternehmensrechnung (UR)									18	18
Wirtschaftliche Warenlehre (WL)									18	18
Wirtschaftsgeographie (WG)								2	107	109
Wirtschaftsinformatik (WI)									144	144
Bankbetriebslehre (BB)									13	13
Betriebswirtschaftliche Steuerlehre (BW)									8	8
Personalwirtschaft (PW)									4	4
Versicherungsbetriebslehre (VB)									3	3
Hauswirtschaftswissenschaft (65)						2		28	1.040	1.070
Lebensmitteltechnologie (LT)								2	45	47
Ernährungswissenschaft (66)								17	710	727
Lebensmitteltechnologie (67)									30	30
Sozialwesen, Sozialpädagogik, Sozialpflege, Sozialwissenschaft (70)	4				1	7		13	1.722	1.747
Psychologie (71)	1								100	101
Gesundheitswesen / Körperpflege / Biotechnik (80)								11	981	992
Gesundheit (81)									164	164
Landbauwissenschaft, Agrarwissenschaft (91)								20	190	210
Gartenbauwissenschaft (92)								14	143	157
Sonstige Fachrichtung (99)	4	1	1		1	8		181	6.046	6.242

5.8. Besondere Stundenkontingente (Lehrerwochenstunden)

Gründe 2005/06	G	H	V	R	GY	GE	FW	F G/H	F R/GY	F BK	BK	WBK	alle Schulformen
(1)	(2)	(3)	(4)	(5)	(6)	(7)	(8)	(9)	(10)	(11)	(12)	(13)	(14)=(2)...(13)
Pflichtstunden insgesamt	1.002.917	506.346	1.242	456.014	800.542	396.325	32.830	430.693	2.618	12.741	573.698	35.085	4.251.051
darunter													
erteilte Unterrichtsstunden	882.844 88,0%	440.197 86,9%	1.104 88,9%	406.251 89,1%	698.207 87,2%	341.101 86,1%	31.777 96,8%	360.663 83,7%	2.001 76,4%	11.662 91,5%	508.878 88,7%	30.134 85,9%	3.714.821 87,4%
nichtunterrichtliche Tätigkeiten	79.002 7,9%	44.103 8,7%	84 6,8%	33.989 7,5%	63.504 7,9%	31.723 8,0%	909 2,8%	40.601 9,4%	161 6,1%	813 6,4%	45.008 7,8%	3.382 9,6%	343.279 8,1%
aus organisatorischen Gründen am Stichtag zu viel (-) zu wenig (+)	4.296 0,4%	3.005 0,6%	-2 -0,2%	2.109 0,5%	14.259 1,8%	13.388 3,4%	-128 -0,4%	14.314 3,3%	355 13,6%	-91 -0,7%	3.297 0,6%	194 0,6%	54.996 1,3%
Ermäßigungsstunden wegen persönlicher Gründe	36.774 3,7%	19.041 3,8%	56 4,5%	13.665 3,0%	24.571 3,1%	10.112 2,6%	273 0,8%	15.114 3,5%	102 3,9%	358 2,8%	16.515 2,9%	1.375 3,9%	137.955 3,2%

5.8.1. Ermäßigungsstunden wegen persönlicher Gründe

Gründe 2005/06	G	H	V	R	GY	GE	FW	F G/H	F R/GY	F BK	BK	WBK	alle Schulformen
(1)	(2)	(3)	(4)	(5)	(6)	(7)	(8)	(9)	(10)	(11)	(12)	(13)	(14)=(2)...(13)
Pflichtstundenermäßigung nach Vollendung des 55. bzw. 60. Lebensjahres	9.703	7.064	22	3.998	10.173	2.668	131	2.784	31	92	6.093	518	+43.275
Pflichtstundenermäßigung für schwerbehinderte Lehrer	4.439	2.614	20	1.969	3.804	2.260	27	2.268	11	92	2.692	232	+20.426
Besondere persönliche Gründe (nur mit ausdrückl. Genehmigung der oberen Schulaufsichtsbehörde)	3.431	1.519		1.460	1.442	682		1.258	14	19	1.215	91	+11.130
Abwesend wegen langfristiger Erkrankung	9.720	5.431	14	3.567	5.656	2.736	39	4.038		104	3.556	326	+35.187
Abwesend wegen Beschäftigungsverbot gem. §6 Abs.1 Mutterschaftsgesetz	9.100	2.205		2.435	3.169	1.647	77	4.273			2.491	208	+25.604
Abwesend wg. kurzfristiger Beurlaubung (nur Lehrkräfte, die im Laufe des Schuljahres für den Unterr. wieder zur Verfügung stehen)	382	209		237	328	120		493	46	51	468		+2.334
Ermäßigungsstunden wegen persönlicher Gründe	36.774	19.041	56	13.665	24.571	10.112	273	15.114	102	358	16.515	1.375	137.955

5.8.2. Besonders organisierter Unterricht

Gründe 2005/06	G	H	V	R	GY	GE	FW	F G/H	F R/GY	F BK	BK	WBK	alle Schulformen
(1)	(2)	(3)	(4)	(5)	(6)	(7)	(8)	(9)	(10)	(11)	(12)	(13)	(14)=(2)...(13)
Pflichtstundenermäßigung wegen Nichtinanspruchnahme von Altersteilzeit (Rückgabe von vorgeleisteten Stunden aufgrund des Verzichts auf Altersermäßigung)	+37	+32		+30	+49	+19		+13			+44		+223
Einsatz als sozialpädagogische Fachkraft in der Schuleingangsphase (Nicht in Unterricht fließende Stunden)	+2.822							+16					+2.838
Überschreitung der Pflichtstundenzahl im Rahmen der Pflichtstunden-Bandbreite	-22	-35		-96	-1.588	-270	-24	-246			-123	-17	-2.420
Unterschreitung der Pflichtstundenzahl im Rahmen der Pflichtstunden-Bandbreite	+22	+35		+96	+1.588	+270	+24	+246			+123	+17	+2.420
am Erhebungsstichtag zu wenig erteilt wegen Beratung					+7.086	+1.723			+9	+6	+1.384	+26	+10.233
am Erhebungsstichtag zu viel wg. Organisation des Unterr. (z.B. Epochenunterr. oder Blockunterr.), Ausgleich im Schuljahr	-734	-863	-13	-1.335	-10.172	-3.225	-200	-2.293	-20	-188	-12.637	-346	-32.026
am Erhebungsstichtag zu wenig wg. Organisation des Unterr. (z.B. Epochenunterr. oder Blockunterr.), Ausgleich im Schuljahr	+3.111	+1.704	+13	+2.842	+17.493	+5.689	+106	+3.259	+15	+127	+15.119	+628	+50.106
am Erhebungsstichtag zu wenig wg. Sabbatjahr (vorgeleistete Unterrichtsstunden)	-1.473	-509	-2	-759	-1.501	-1.416	-37	-1.245		-5	-569	-73	-7.589
am Erhebungsstichtag zu wenig erteilt wg. Sabbatjahr (vorgeleistete Unterrichtsstunden)	+369	+191		+155	+363	+303	+37	+444			+167		+2.029
am Erhebungsstichtag zu wenig erteilt wegen Betreuung im GT-Bereich der P/SI	+48	+1.650		+404	+510	+8.581		+1.548					+12.740
am Erhebungsstichtag zu wenig erteilt wg. Betreuung im GT-Bereich der Schule für Geistig- bzw. Körperbehinderte								+12.359	+351				+12.710
am Erhebungsstichtag zu wenig erteilt wegen Beratung in der P/SI	+240	+809		+874	+1.104	+1.918		+285					+5.230
Mehrarbeit	-125	-9		-101	-673	-203	-34	-71		-31	-211	-41	-1.498
aus organisatorischen Gründen am Stichtag zu viel (-) zu wenig (+) geleistete Unterrichtsstunden	+4.296	+3.005	-2	+2.109	+14.259	+13.388	-128	+14.314	+355	-91	+3.297	+194	+54.996

5.8.3. Nichtunterrichtliche Tätigkeiten

Gründe 2005/06	G	H	V	R	GY	GE	FW	F G/H	F R/GY	F BK	BK	WBK	alle Schulformen
(1)	(2)	(3)	(4)	(5)	(6)	(7)	(8)	(9)	(10)	(11)	(12)	(13)	(14)=(2)–(13)
im Rahmen der Schulleitungspauschale die von der Lehrerkonferenz, der Schulleiterin oder dem Schulleiter verteilt werden	44.716	16.131	45	13.521	18.189	10.720	411	13.616	56	384	10.415	1.157	129.361
für Schülervertretungs-Verbindungslehrer Entlastung im Rahmen des Modellversuchs Selbstständige Schule	5.972	8.650	25	7.583	21.137	8.631	444	5.026	33	289	16.331	1.224	75.345
zusätzliche Schulleitungsentlastung für offene Ganztagschulen im Aufbau	82	716		914	1.148	442	3	332	2	11	628	52	4.329
Tätigkeit im Personalrat, als Vertrauensmann der schwerbehind. Lehrer	868	370		170	296	164		355			488	12	2.721
Fachleiter am Studienseminar	790							42					832
Medienberater	3.707	2.539	4	1.273	1.753	1.106		3.227		19	1.367	59	15.054
Medienberater / Schulverwaltungsprogramme	7.202	2.057		3.235	11.593	4.095		3.935	30	11	5.203	138	37.497
Schulversuche	437	515		181	264	206	1	139		2	114	13	1.871
Allgemeine Lehrerfortbildung (Moderator, Co-Moderator, Teilnehmer)	99	110		53	147	206		43			140	78	876
Allgemeine Lehrerfortbildung Sport (Moderator, Co-Moderator, Teilnehmer)	4.783	2.676		2.323	2.936	2.218	11	1.761	5	11	2.332	86	19.141
Curriculumentwicklung (nur mit ausdrücklicher Genehmigung der oberen Schulaufsichtsbehörde)	252	163		135	220	137	1	228			82		1.217
Tätigkeit als Berater an landwirtschaftlichen Beratungsstellen	221	137		91	156	191	1	34			390	32	1.252
Qualifikationserweiterung im Rahmen der Lehrerweiterbildung											151		151
Qualifikationserweiterung Sport im Rahmen der Lehrerweiterbildung	783	985		538	286	359	6	1.145			671	42	4.814
Fachberater Schulaufsicht	90	26			5	32		4			5		162
Fachberater Sport	617	380		212	695	181	1	208			701	13	3.007
Mitarbeit in kommunalen Regionalen Arbeitsst. zur Förderung ausländ. Kinder und Jugendlicher	290	132		89	119	77		153			97		956
Entsendung ins Ausland (insbesondere in mittelosteuropäische Staaten)	243	465		37	57	133	2	149			83		1.168
Öffnung von Schule	57				170	22							249
sonstige Gründe (nur mit ausdrücklicher Genehmigung der Schulaufsichtsbehörde)	85	46		29	103	34		27			34	2	360
Musik / Tanz	2.716	2.596	3	1.620	994	608	1	2.127	6	41	1.638	215	12.564
Andere Lernorte	17	36		14	89	1	2	3			2		164
Schaustellerkinder	2.097	1.440		247	428	133		2.645		13	276	56	7.333
Suchtvorbereitung	109	73		14		2		57			11		266
Zeitbudget für besondere Aufgaben	79	148		230	146	61	3	29			98	2	795
Modellversuche / BLK		1.040		351	447	335	9	655		13	307		3.156
Gemeinsamer Unterricht (Teamabsprachen, Unterrichtsvorbereitung)	212	63		81	138	94		41			137	42	806
Ausbildungskoordinatorin / Ausbildungsbeauftragter	624	254		54	41	102	11	3.636			63		4.784
Berufsbegleitender Vorbereitungsdienst	1.287	482		598	1.847	757	2	516	3	5	805	9	6.310
Archivpädagogen / Schülertheater	2	846	7	386	48	455		55		14	2.428	147	4.388
Pustebume / Koordination	18	5		3	25	12		4	27				94
Stiftung	16	10		4	10			4			7		51
Landeschülervertretungs-Verbindungslehrer / Go to School	6	1		5	22	12		21			9	3	79
außerunterrichtliche Tätigkeiten in der offenen Ganztagschule	527							35					562
Modellprojekt Betrieb und Schule (BUS)		1.013				200		356					1.569
nichtunterrichtliche Tätigkeiten	79.002	44.103	84	33.989	63.504	31.723	909	40.601	161	813	45.008	3.382	343.279

6. Schulabgänger

6.1. allgemein bildende Abschlussarten

Abschlussart 2005/06	H	V	R	GY	GE	FW	F G/H	F R/GY	F BK	BK	WBK	alle Schulformen
(1)	(2)	(3)	(4)	(5)	(6)	(7)	(8)	(9)	(10)	(11)	(12)	(13)=(2)...(12)
Ohne Abschluss	5.477		460	203	1.068		933					8.141
Abschlusszeugnis der Schule für Geistigbehinderte, Waldorfschule	5				22	35	1.488					1.550
Abgangszeugnis der Schule für Lernbehinderte	21				8		1.125					1.154
Abschlusszeugnis der Schule für Lernbehinderte	3		4		10		3.829					3.846
ohne Hauptschulabschluss \ andere Abschlussarten	5.506		464	203	1.108	35	7.375					14.691
	10,2%		0,9%	0,4%	3,3%	2,7%	68,9%					5,2%
Hauptschulabschluss	4.207	1	139	132	596		2.563		107	2.895	384	11.024
Hauptschulabschluss mit Berechtigung zum Besuch der Klasse 10, Typ B	388		714	317	973	132	15	3				2.542
Sekundarabschluss I (HSA nach Klasse 10)	26.946	34	821	278	7.934	60	660	7	50	2.792	665	40.247
Hauptschulabschluss insgesamt	31.541	35	1.674	727	9.503	192	3.238	10	157	5.687	1.049	53.813
	58,4%	61,4%	3,2%	1,3%	28,6%	14,9%	30,3%	13,5%	31,0%	8,6%	17,0%	19,2%
Sekundarabschluss I (FOR ohne Qualifikationsvermerk)	9.170	10	25.242	249	9.381	521	56	19	242	12.819	574	57.762
Sekundarabschluss I (FOR mit Qualifikationsvermerk)	7.810	12	24.563	6.296	3.743		34	30	25	5.704	1.120	49.337
Fachoberschulreife insgesamt	16.980	22	49.805	6.545	13.124	521	90	49	267	18.523	1.694	107.620
	31,4%	38,6%	95,9%	11,6%	39,5%	40,3%	0,8%	66,2%	52,8%	28,2%	27,5%	38,4%
Fachhochschulreife (schulischer Teil)				4.155	1.586	2		4	27	14.884	510	21.168
Fachhochschulreife									27	21.032	627	21.686
Fachhochschulreife insgesamt				4.155	1.586	2		4	54	35.916	1.137	42.854
				7,4%	4,8%	0,2%		5,4%	10,7%	54,6%	18,4%	15,3%
Allgemeine Hochschulreife				44.696	7.923	542		11	28	5.478	2.291	60.969
Fachgebundene Hochschulreife										190		190
Hochschulreife insgesamt				44.696	7.923	542		11	28	5.668	2.291	61.159
				79,4%	23,8%	42,0%		14,9%	5,5%	8,6%	37,1%	21,8%
Insgesamt	54.027	57	51.943	56.326	33.244	1.292	10.703	74	506	65.794	6.171	280.137

zu (7): Die Abschlussarten der Freien Waldorfschulen im Bereich Hauptschulabschluss und Sekundarabschluss I meinen die Möglichkeit der Zuerkennung von gleichwertigen Abschlüssen (siehe BASS 13-72 Nr.8 – Anwendung der Bestimmungen über die Vergabe von Abschlüssen in der Sekundarstufe I auf Zeugnisse von Waldorfschulen) durch die Bezirksregierungen. Eine Differenzierung innerhalb der Fachoberschulreife wird für die Freie Waldorfschule nicht erfasst.

6.2. Schulabgänger des beruflichen Bereiches (FW, BK und F BK)

Abschlussart 2005/06	FW	BK	F BK	alle Schulformen				
				darunter weibliche Abgängerinnen		darunter ausländische Abgängerinnen und Abgänger		
				(6)	(7)	(8)	(9)	
(1)	(2)	(3)	(4)	(5)=(2)...(4)	(6)	(7)	(8)	(9)
Abschlusszeugnis		7.982	131	8.113	4.225	52,1%	1.374	16,9%
Abschlusszeugnis und Hauptschulabschluss		2.131	57	2.188	977	44,7%	382	17,5%
Versetzungzeugnis der Klasse 11 FO		2.571		2.571	2.041	79,4%	128	5,0%
Allgemeine Hochschulreife		2.981		2.981	1.485	49,8%	103	3,5%
Berufliche Kenntnisse		1.065		1.065	616	57,8%	97	9,1%
Berufliche Kenntnisse und Fachhochschulreife (schulischer Teil)		3.487	8	3.495	1.692	48,4%	334	9,6%
Berufliche Kenntnisse und allgemeine Hochschulreife		1.857	20	1.877	950	50,6%	76	4,0%
Berufliche Kenntnisse und fachgebundene Hochschulreife		34		34	21	61,8%	4	11,8%
Berufs- u. Sekundarabschluss I (FOR mit Qual.vermerk)		773	4	777	712	91,6%	54	6,9%
Berufs- u. Sekundarabschluss I (FOR ohne Qual.vermerk)	7	1.306	1	1.314	1.139	86,7%	138	10,5%
Berufsabschluss		2.036	6	2.042	1.506	73,8%	187	9,2%
Berufsabschluss und allgemeine Hochschulreife		640	8	648	407	62,8%	29	4,5%
Berufsabschluss und fachgebundene Hochschulreife		103		103	86	83,5%	4	3,9%
Berufsabschluss und Fachhochschulreife		4.599		4.599	1.622	35,3%	246	5,3%
Berufsprüfung		5.608	48	5.656	2.736	48,4%	821	14,5%
Berufsprüfung u. Sekundarabschluss I (FOR mit Qual.vermerk)		1.813	17	1.830	1.039	56,8%	273	14,9%
Berufsprüfung u. Sekundarabschluss I (FOR ohne Qual.vermerk)		6.180	37	6.217	3.150	50,7%	978	15,7%
Berufsprüfung u. Sekundarabschluss I (HSA nach Klasse 10)		2.001	24	2.025	819	40,4%	266	13,1%
Berufsschul- und Sekundarabschluss I (FOR ohne Qual.vermerk)		1.648	163	1.811	771	42,6%	149	8,2%
Berufsschulabschluss	1	82.579	882	83.462	36.162	43,3%	6.213	7,4%
Berufsschulabschluss u. Fachhochschulreife		399		399	78	19,5%	36	9,0%
Erweiterte berufliche Kenntnisse und Fachhochschulreife		414		414	237	57,2%	24	5,8%
Erweiterte berufliche Kenntnisse und FHR (schulischer Teil)		10.777	11	10.788	5.506	51,0%	1.014	9,4%
Erweiterte berufliche Kenntnisse		1.114		1.114	689	61,8%	69	6,2%
Fachgebundene Hochschulreife		53		53	29	54,7%	2	3,8%
Fachhochschulreife		4.807		4.807	3.688	76,7%	199	4,1%
Fachhochschulreife (schulischer Teil)		620	8	628	313	49,8%	50	8,0%
Fachschulabschluss		6.082		6.082	3.920	64,5%	215	3,5%
Fachschulabschluss und Fachhochschulreife		6.916	10	6.926	3.336	48,2%	277	4,0%
Fachschulabschluss und Fachoberschulreife		1.022		1.022	454	44,4%	65	6,4%
Hauptschulabschluss		764	50	814	322	39,6%	187	23,0%
Ohne Abschluss		78.232	1.479	79.711	32.953	41,3%	12.810	16,1%
Schulwechsler, die im selben Bildungsgang verbleiben		2.647	4	2.651	713	26,9%	154	5,8%
Sekundarabschluss I (FOR mit Qualifikationsvermerk)		547	4	551	335	60,8%	99	18,0%
Sekundarabschluss I (FOR ohne Qualifikationsvermerk)		2.663	41	2.704	1.300	48,1%	444	16,4%
Sekundarabschluss I (HSA nach Klasse 10)		791	26	817	364	44,6%	160	19,6%
Vertiefte berufliche Kenntnisse		49		49	8	16,3%	3	6,1%
Vertiefte berufliche Kenntnisse und Fachhochschulreife		3.897	17	3.914	873	22,3%	140	3,6%
Zeugnis der Hiberniaschule, Waldorfschule	5			5	3	60,0%		
Insgesamt	13	253.188	3.056	256.257	117.277	45,8%	27.804	10,9%

Die Abschlussart „ohne Abschluss“ bezeichnet Abgänger, die den Bildungsgang ohne Abschluss verlassen. Vorhergehende erworbene Bildungsabschlüsse werden nicht berücksichtigt. Die Aussagen beziehen sich nur auf den gerade besuchten Bildungsgang.

6.2.1. Schulabgänger des beruflichen Bereiches nach Bildungsgang

Abschlussarten nach Bildungsgang 2005/06	FW	BK	F BK	alle Schulformen					
				darunter weibliche Abgängerinnen		darunter ausländische Abgängerinnen und Abgänger			
				(6)	(7)	(8)	(9)		
(1)	(2)	(3)	(4)	(5)=(2)+(4)	(6)	(7)	(8)	(9)	
Berufs- u. Sekundarabschluss I (FOR ohne Qual.vermerk)	7				7	4	57,1%		
Berufsschulabschluss	1				1	1	100,0%		
Zeugnis der Hiberniaschule, Waldorfschule	5				5	3	60,0%		
Beruflicher Bereich Hiberniaschule / Freie Waldorfschule	13				13	8	61,5%		
Ohne Abschluss		15.457	90	15.547	7.464	48,0%	2.660	17,1%	
Berufsgrundbildung		2.920	2	2.922	1.581	54,1%	391	13,4%	
Berufliche Kenntnisse		887		887	499	56,3%	89	10,0%	
Berufsabschluss		2.036	6	2.042	1.506	73,8%	187	9,2%	
Erweiterte berufliche Kenntnisse		1.114		1.114	689	61,8%	69	6,2%	
Schulwechsler, die im selben Bildungsgang verbleiben		201		201	58	28,9%	13	6,5%	
Sekundarabschluss I (HSA nach Klasse 10)		146	2	148	98	66,2%	18	12,2%	
Sekundarabschluss I (FOR ohne Qualifikationsvermerk)		2.198	38	2.236	1.110	49,6%	365	16,3%	
Berufsgrundbildung u. Sekundarabschluss I (FOR ohne Qual.vermerk)		3.207	33	3.240	1.890	58,3%	550	17,0%	
Berufs- u. Sekundarabschluss I (FOR ohne Qual.vermerk)		1.306	1	1.307	1.135	86,8%	138	10,6%	
Sekundarabschluss I (FOR mit Qualifikationsvermerk)		547	4	551	335	60,8%	99	18,0%	
Berufsgrundbildung u. Sekundarabschluss I (FOR mit Qual.vermerk)		1.813	17	1.830	1.039	56,8%	273	14,9%	
Berufs- u. Sekundarabschluss I (FOR mit Qual.vermerk)		773	4	777	712	91,6%	54	6,9%	
Fachhochschulreife (schulischer Teil)		620	8	628	313	49,8%	50	8,0%	
Erweiterte berufliche Kenntnisse und FHR (schulischer Teil)		10.777	11	10.788	5.506	51,0%	1.014	9,4%	
Fachhochschulreife		246		246	146	59,3%	15	6,1%	
Fachgebundene Hochschulreife		18		18	14	77,8%			
Berufsabschluss und Fachhochschulreife		4.599		4.599	1.622	35,3%	246	5,3%	
Erweiterte berufliche Kenntnisse und Fachhochschulreife		414		414	237	57,2%	24	5,8%	
Allgemeine Hochschulreife		2.529		2.529	1.237	48,9%	84	3,3%	
Berufliche Kenntnisse und Fachhochschulreife (schulischer Teil)		3.487	8	3.495	1.692	48,4%	334	9,6%	
Berufliche Kenntnisse und fachgebundene Hochschulreife		34		34	21	61,8%	4	11,8%	
Berufliche Kenntnisse und allgemeine Hochschulreife		1.857	20	1.877	950	50,6%	76	4,0%	
Berufsabschluss und fachgebundene Hochschulreife		103		103	86	83,5%	4	3,9%	
Berufsabschluss und allgemeine Hochschulreife		640	8	648	407	62,8%	29	4,5%	
Berufsfachschule		57.929	252	58.181	30.347	52,2%	6.786	11,7%	
Ohne Abschluss		5.265	62	5.327	1.693	31,8%	1.166	21,9%	
Berufsgrundbildung		2.688	46	2.734	1.155	42,2%	430	15,7%	
Schulwechsler, die im selben Bildungsgang verbleiben		19		19	18	94,7%	1	5,3%	
Sekundarabschluss I (HSA nach Klasse 10)		645	24	669	266	39,8%	142	21,2%	
Berufsgrundbildung u. Sekundarabschluss I (HSA nach Klasse 10)		2.001	24	2.025	819	40,4%	266	13,1%	
Sekundarabschluss I (FOR ohne Qualifikationsvermerk)		465	3	468	190	40,6%	79	16,9%	
Berufsgrundbildung u. Sekundarabschluss I (FOR ohne Qual.vermerk)		2.973	4	2.977	1.260	42,3%	428	14,4%	
Berufsgrundschuljahr		14.056	163	14.219	5.401	38,0%	2.512	17,7%	
Ohne Abschluss		46.914	1.131	48.045	18.328	38,1%	7.489	15,6%	
Abschlusszeugnis		7.262	109	7.371	4.001	54,3%	1.176	16,0%	
Berufsschulabschluss		82.579	882	83.461	36.161	43,3%	6.213	7,4%	
Schulwechsler, die im selben Bildungsgang verbleiben		1.882	4	1.886	263	13,9%	105	5,6%	
Abschlusszeugnis und Hauptschulabschluss		720	11	731	352	48,2%	58	7,9%	
Berufsschul- und Sekundarabschluss I (FOR ohne Qual.vermerk)		1.648	163	1.811	771	42,6%	149	8,2%	
Berufsschulabschluss u. Fachhochschulreife		399		399	78	19,5%	36	9,0%	
Berufsschule		141.404	2.300	143.704	59.954	41,7%	15.226	10,6%	
Ohne Abschluss		2.719	183	2.902	1.026	35,4%	891	30,7%	
Abschlusszeugnis		720	22	742	224	30,2%	198	26,7%	
Schulwechsler, die im selben Bildungsgang verbleiben		16		16	6	37,5%			
Hauptschulabschluss		764	50	814	322	39,6%	187	23,0%	
Abschlusszeugnis und Hauptschulabschluss		1.411	46	1.457	625	42,9%	324	22,2%	
Vorklasse z. BGJ		5.630	301	5.931	2.203	37,1%	1.600	27,0%	
Ohne Abschluss		4.087	7	4.094	2.375	58,0%	325	7,9%	
Berufliche Kenntnisse		178		178	117	65,7%	8	4,5%	
Vertiefte berufliche Kenntnisse		49		49	8	16,3%	3	6,1%	
Schulwechsler, die im selben Bildungsgang verbleiben		305		305	220	72,1%	16	5,2%	
Versetzungszeugnis der Klasse 11 FO		2.571		2.571	2.041	79,4%	128	5,0%	
Fachhochschulreife		4.561		4.561	3.542	77,7%	184	4,0%	
Vertiefte berufliche Kenntnisse und Fachhochschulreife		3.897	17	3.914	873	22,3%	140	3,6%	
Allgemeine Hochschulreife		452		452	248	54,9%	19	4,2%	
Fachgebundene Hochschulreife		35		35	15	42,9%	2	5,7%	
Fachoberschule		16.135	24	16.159	9.439	58,4%	825	5,1%	
Ohne Abschluss		3.790	6	3.796	2.067	54,5%	279	7,3%	
Fachschulabschluss		6.082		6.082	3.920	64,5%	215	3,5%	
Schulwechsler, die im selben Bildungsgang verbleiben		224		224	148	66,1%	19	8,5%	
Fachschulabschluss und Fachoberschulreife		1.022		1.022	454	44,4%	65	6,4%	
Fachschulabschluss und Fachhochschulreife		6.916	10	6.926	3.336	48,2%	277	4,0%	
Fachschule		18.034	16	18.050	9.925	55,0%	855	4,7%	
Abgänger beruflicher Bereich insgesamt	13	253.188	3.056	256.257	117.277	45,8%	27.804	10,9%	

6.3. Abiturprüfungen

Abiturprüfungen 2005 Ende Schuljahr 2004/05	Gymnasium		Gesamtschule		Förderschule Bereich R/GY		Insgesamt	
	(1)	(2)	(3)	(4)	(5)	(6)	(7)	(8)
bestanden mit Note 1,0	362	0,78%	24	0,28%			386	0,70%
bestanden mit Note 1,1	264	0,57%	10	0,12%			274	0,50%
bestanden mit Note 1,2	383	0,82%	22	0,26%			405	0,74%
bestanden mit Note 1,3	484	1,04%	46	0,53%			530	0,96%
bestanden mit Note 1,4	610	1,31%	43	0,50%			653	1,19%
bestanden mit Note 1,5	814	1,75%	68	0,79%			882	1,60%
Bestanden mit Note 1,6	923	1,99%	79	0,92%			1.002	1,82%
Bestanden mit Note 1,7	1.079	2,32%	108	1,26%			1.187	2,16%
Bestanden mit Note 1,8	1.216	2,62%	100	1,16%	1	5,26%	1.317	2,39%
Bestanden mit Note 1,9	1.381	2,97%	144	1,67%	2	10,53%	1.527	2,77%
Bestanden mit Note 2,0	1.515	3,26%	198	2,30%			1.713	3,11%
Bestanden mit Note 2,1	1.598	3,44%	186	2,16%			1.784	3,24%
Bestanden mit Note 2,2	1.876	4,04%	245	2,85%			2.121	3,85%
Bestanden mit Note 2,3	1.920	4,14%	276	3,21%	1	5,26%	2.197	3,99%
Bestanden mit Note 2,4	1.942	4,18%	332	3,86%	1	5,26%	2.275	4,13%
Bestanden mit Note 2,5	2.248	4,84%	350	4,07%	1	5,26%	2.599	4,72%
Bestanden mit Note 2,6	2.291	4,93%	399	4,64%	1	5,26%	2.691	4,89%
Bestanden mit Note 2,7	2.452	5,28%	447	5,20%			2.899	5,27%
Bestanden mit Note 2,8	2.405	5,18%	522	6,07%			2.927	5,32%
Bestanden mit Note 2,9	2.544	5,48%	484	5,63%	1	5,26%	3.029	5,50%
Bestanden mit Note 3,0	2.599	5,60%	573	6,66%			3.172	5,76%
Bestanden mit Note 3,1	2.485	5,35%	550	6,39%	1	5,26%	3.036	5,51%
Bestanden mit Note 3,2	2.652	5,71%	569	6,61%	1	5,26%	3.222	5,85%
Bestanden mit Note 3,3	2.381	5,13%	557	6,47%	1	5,26%	2.939	5,34%
Bestanden mit Note 3,4	2.079	4,48%	527	6,13%	1	5,26%	2.607	4,74%
Bestanden mit Note 3,5	1.911	4,12%	478	5,56%			2.389	4,34%
Bestanden mit Note 3,6	1.284	2,77%	333	3,87%			1.617	2,94%
Bestanden mit Note 3,7	726	1,56%	185	2,15%			911	1,65%
Bestanden mit Note 3,8	238	0,51%	59	0,69%			297	0,54%
Bestanden mit Note 3,9	31	0,07%	5	0,06%			36	0,07%
Bestanden mit Note 4,0	3	0,01%	4	0,05%			7	0,01%
Bestandene Prüfungen insgesamt	44.696	100,0%	7.923	100,0%	12	100,0%	52.631	100,0%
Durchschnittsnoten	2,64		2,84		2,61		2,67	
Bestanden	44.696	96,3%	7.923	92,1%	12	63,2%	52.631	95,6%
Nicht bestanden	1.392	3,0%	548	6,4%	2	10,5%	1.942	3,5%
Nicht zugelassen	269	0,6%	95	1,1%	5	26,3%	369	0,7%
Freiwillig zurückgetreten	74	0,2%	38	0,4%		0,0%	112	0,2%
Insgesamt	46.431	100%	8.604	100%	19	100%	55.054	100%

Abbildung 3: Abiturprüfungen

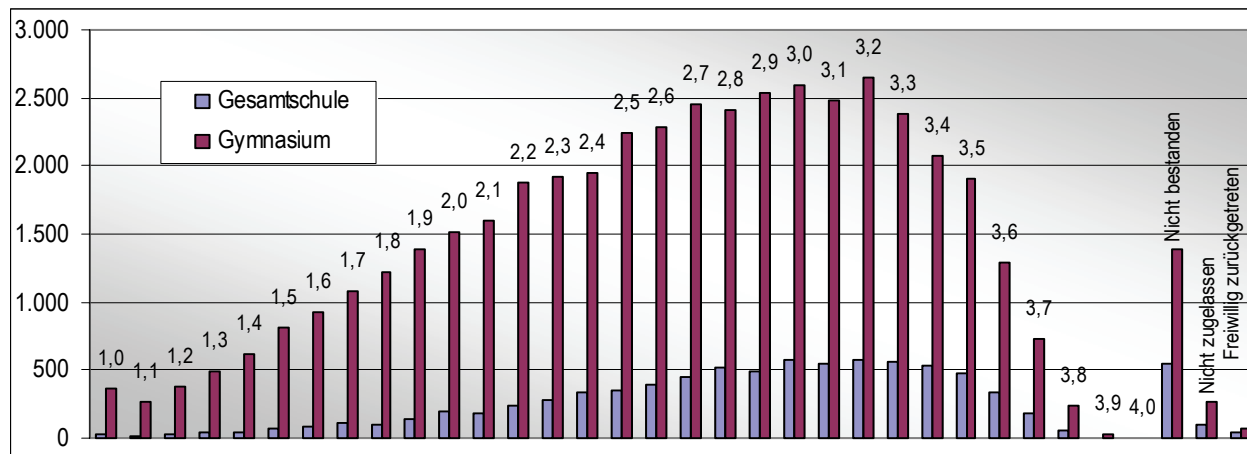

6.3.1. Prüfungsfächer (nur bestandene Prüfungen)

Bestandene Abiturprüfungen 2005 Ende Schuljahr 2004/05	Gesamtschule						Gymnasium					
	Prüfungsfach				Insgesamt		Prüfungsfach				Insgesamt	
	1	2	3	4			1	2	3	4		
(1)	(2)	(3)	(4)	(5)	(6)	(7)	(8)	(9)	(10)	(11)	(12)	(13)
Religion / Philosophie		41	271	947	1.259	4,0%		80	1.166	5.978	7.224	4,0%
Ev. Religionslehre		17	69	328	414	1,3%		27	263	1.626	1.916	1,1%
Kath. Religionslehre		22	72	286	380	1,2%		6	422	2.555	2.983	1,7%
Philosophie		2	129	330	461	1,5%		47	471	1.774	2.292	1,3%
Jüdische Religionslehre			1	3	4	0,0%			10	22	32	0,0%
Griechisch- orthodoxe Religionslehre										1	1	0,0%
Deutsch / Gesellschaftslehre	1.948	4.864	3.090	3.970	13.872	43,8%	8.810	26.142	12.777	25.173	72.902	40,8%
Deutsch	1.948	1.417	1.489	1.354	6.208	19,6%	8.810	7.475	6.624	7.235	30.144	16,9%
Erdkunde		497	181	341	1.019	3,2%		4.234	1.186	3.686	9.106	5,1%
Geschichte		1.412	715	1.036	3.163	10,0%		6.596	2.527	5.789	14.912	8,3%
Erziehungswissenschaft / Pädagogik		1.000	222	495	1.717	5,4%		5.320	941	4.227	10.488	5,9%
Psychologie		102	15	21	138	0,4%		76	49	215	340	0,2%
Rechtskunde				7	7	0,0%			20	135	155	0,1%
Sozialwissenschaften		436	468	716	1.620	5,1%		2.441	1.430	3.886	7.757	4,3%
Mathematik / Naturwissenschaften	4.007	1.531	3.258	1.577	10.373	32,7%	20.013	11.031	21.445	7.177	59.666	33,4%
Biologie	1.746	850	942	750	4.288	13,5%	7.175	3.898	4.931	3.783	19.787	11,1%
Chemie	149	182	87	99	517	1,6%	829	1.364	577	484	3.254	1,8%
Informatik		19	12	63	94	0,3%	34	220	300	501	1.055	0,6%
Mathematik	2.047	405	2.094	580	5.126	16,2%	11.106	2.852	14.630	1.927	30.515	17,1%
Physik	65	75	123	85	348	1,1%	869	2.697	1.007	482	5.055	2,8%
Arbeitslehre / Technik		35	17	24	76	0,2%		76	113	176	365	0,2%
Ernährungs- und Nahrungsmittellehre			9	6	15	0,0%		44	103	147	294	0,2%
Technik		35	8	18	61	0,2%		32	10	29	71	0,0%
Fremdsprachen	1.968	426	1.179	977	4.550	14,4%	15.873	4.343	8.841	4.552	33.609	18,8%
Englisch	1.930	326	860	615	3.731	11,8%	14.090	1.975	6.201	2.723	24.989	14,0%
Französisch			52	52	104	0,3%	1.358	922	802	513	3.595	2,0%
Griechisch		1	1	3	5	0,0%	25	9	32	21	87	0,0%
Hebräisch				1	1	0,0%			13	6	19	0,0%
Italienisch	15	15	26	14	70	0,2%	17	194	204	190	605	0,3%
Japanisch									7	1	8	0,0%
Latein	1	4	23	64	92	0,3%	177	65	475	331	1.048	0,6%
Niederländisch	1		21	10	32	0,1%	41	86	148	127	402	0,2%
Portugiesisch									10	6	16	0,0%
Polnisch								1	1		2	0,0%
Russisch	1	8	4	9	22	0,1%	78	45	86	140	349	0,2%
Spanisch	10	70	179	192	451	1,4%	80	1.040	854	484	2.458	1,4%
Türkisch	10	2	13	17	42	0,1%	7		5	10	22	0,0%
Rumänisch								5	3		8	0,0%
Neugriechisch								1			1	0,0%
Künstlerische Fächer / Sport		1.026	107	412	1.545	4,9%		3.024	352	1.627	5.003	2,8%
Kunst		567	98	275	940	3,0%		1.852	250	1.093	3.195	1,8%
Musik		15	9	51	75	0,2%		205	102	473	780	0,4%
Sport		444		86	530	1,7%		967		61	1.028	0,6%
Sonstiges			1	16	17	0,1%			2	13	15	0,0%
Wirtschaftslehre			1	16	17	0,1%			2	13	15	0,0%
Insgesamt	7.923	7.923	7.923	7.923	31.692	100%	44.696	44.696	44.696	44.696	178.784	100%

Prüfungsfächer (nur bestandene Prüfungen) [Teil II]

Bestandene Abiturprüfungen 2005 Ende Schuljahr 2004/05	Förderschule R/GY						GY, GE und SO R/GY					
	Prüfungsfach				Insgesamt		Prüfungsfach				Insgesamt	
	1	2	3	4			1	2	3	4		
(1)	(14)	(15)	(16)	(17)	(18)	(19)	(20)	(21)	(22)	(23)	(24)	(25)
Religion / Philosophie			3	6	9	18,8%		121	1.440	6.931	8.492	4,0%
Ev. Religionslehre								44	332	1.954	2.330	1,1%
Kath. Religionslehre			1	2	3	6,3%		28	495	2.843	3.366	1,6%
Philosophie			2	4	6	12,5%		49	602	2.108	2.759	1,3%
Jüdische Religionslehre									11	25	36	0,0%
Griechisch- orthodoxe Religionslehre										1	1	0,0%
Deutsch / Gesellschaftslehre	4	7	2	6	19	39,6%	10.762	31.013	15.869	29.149	86.793	41,2%
Deutsch	4	4		1	9	18,8%	10.762	8.896	8.113	8.590	36.361	17,3%
Erdkunde			2		2	4,2%		4.731	1.369	4.027	10.127	4,8%
Geschichte		3		1	4	8,3%		8.011	3.242	6.826	18.079	8,6%
Erziehungswissenschaft / Pädagogik				3	3	6,3%		6.320	1.163	4.725	12.208	5,8%
Psychologie								178	64	236	478	0,2%
Rechtskunde									20	142	162	0,1%
Sozialwissenschaften				1	1	2,1%		2.877	1.898	4.603	9.378	4,5%
Mathematik / Naturwissenschaften	6	1	7		14	29,2%	24.026	12.563	24.710	8.754	70.053	33,3%
Biologie							8.921	4.748	5.873	4.533	24.075	11,4%
Chemie			1		1	2,1%	978	1.546	665	583	3.772	1,8%
Informatik			1		1	2,1%	34	239	313	564	1.150	0,5%
Mathematik	6	1	5		12	25,0%	13.159	3.258	16.729	2.507	35.653	16,9%
Physik							934	2.772	1.130	567	5.403	2,6%
Arbeitslehre / Technik								111	130	200	441	0,2%
Ernährungs- und Nahrungsmittellehre								44	112	153	309	0,1%
Technik								67	18	47	132	0,1%
Fremdsprachen	2	4			6	12,5%	17.843	4.773	10.020	5.529	38.165	18,1%
Englisch	2	2			4	8,3%	16.022	2.303	7.061	3.338	28.724	13,6%
Französisch							1.358	922	854	565	3.699	1,8%
Griechisch							25	10	33	24	92	0,0%
Hebräisch									13	7	20	0,0%
Italienisch							32	209	230	204	675	0,3%
Japanisch									7	1	8	0,0%
Latein		2			2	4,2%	178	71	498	395	1.142	0,5%
Niederländisch							42	86	169	137	434	0,2%
Portugiesisch									10	6	16	0,0%
Polnisch								1	1		2	0,0%
Russisch							79	53	90	149	371	0,2%
Spanisch							90	1.110	1.033	676	2.909	1,4%
Türkisch							17	2	18	27	64	0,0%
Rumänisch								5	3		8	0,0%
Neugriechisch								1			1	0,0%
Künstlerische Fächer / Sport								4.050	459	2.039	6.548	3,1%
Kunst								2.419	348	1.368	4.135	2,0%
Musik								220	111	524	855	0,4%
Sport								1.411		147	1.558	0,7%
Sonstiges							17		3	29	32	0,0%
Wirtschaftslehre									3	29	32	0,0%
Insgesamt	12	12	12	12	48	100%	52.631	52.631	52.631	52.631	210.524	100%

6.3.2. Leistungskurskombinationen Top 50

Leistungskurs- kombinationen 2005 Ende Schuljahr 2004/05	GY, GE und F R/GY		Abiturienten		Abiturentinnen	
		Rang		Rang		Rang
	(1)	(3)	(4)	(5)	(6)	(7)
Deutsch-Englisch	5.147	1	1.336	4	3.811	1
Biologie-Deutsch	3.345	2	887	9	2.458	2
Deutsch-Geschichte	3.223	3	1.594	2	1.629	4
Biologie-Mathematik	2.839	4	1.393	3	1.446	6
Mathematik-Physik	2.816	5	2.329	1	487	18
Deutsch-Erziehungswissenschaft / Pädagogik	2.647	6	320	20	2.327	3
Englisch-Mathematik	2.507	7	1.296	5	1.211	8
Biologie-Englisch	2.287	8	838	10	1.449	5
Englisch-Geschichte	2.175	9	1.196	6	979	11
Deutsch-Mathematik	1.671	10	648	14	1.023	9
Englisch-Erziehungswissenschaft / Pädagogik	1.671	11	281	22	1.390	7
Geschichte-Mathematik	1.418	12	1.060	7	358	24
Erdkunde-Mathematik	1.295	13	982	8	313	27
Englisch-Erdkunde	1.199	14	737	11	462	20
Biologie-Geschichte	1.190	15	711	13	479	19
Biologie-Erziehungswissenschaft / Pädagogik	1.186	16	197	29	989	10
Deutsch-Erdkunde	1.119	17	592	16	527	16
Chemie-Mathematik	1.099	18	717	12	382	23
Biologie-Erdkunde	1.027	19	623	15	404	22
Deutsch-Sozialwissenschaften	960	20	443	19	517	17
Mathematik-Erziehungswissenschaft / Pädagogik	879	21	238	25	641	13
Englisch-Französisch	802	22	136	34	666	12
Englisch-Sozialwissenschaften	793	23	487	18	306	28
Mathematik-Sozialwissenschaften	751	24	566	17	185	33
Deutsch-Kunst	711	25	121	38	590	14
Englisch-Kunst	706	26	134	35	572	15
Biologie-Kunst	531	27	103	40	428	21
Biologie-Chemie	489	28	250	24	239	32
Englisch-Spanisch	449	29	97	44	352	25
Kunst-Mathematik	434	30	137	33	297	29
Biologie-Sport	409	31	228	26	181	34
Mathematik-Sport	396	32	308	21	88	44
Deutsch-Französisch	390	33	41	52	349	26
Englisch-Sport	369	34	254	23	115	42
Biologie-Sozialwissenschaften	367	35	210	28	157	36
Französisch-Mathematik	355	36	102	42	253	31
Deutsch-Spanisch	336	37	48	49	288	30
Englisch-Physik	276	38	213	27	63	48
Chemie-Englisch	275	39	133	36	142	38
Deutsch-Sport	272	40	163	30	109	43
Chemie-Deutsch	230	41	98	43	132	39
Mathematik-Spanisch	212	42	68	46	144	37
Biologie-Französisch	195	43	30	56	165	35
Deutsch-Physik	183	44	129	37	54	51
Informatik-Mathematik	173	45	154	31	19	77
Biologie-Spanisch	154	46	26	60	128	40
Geschichte-Physik	153	47	143	32	10	91
Französisch-Erziehungswissenschaft / Pädagogik	140	48	12	79	128	41
Chemie-Geschichte	130	49	102	41	28	63
Erdkunde-Physik	123	50	112	39	11	87

7. Zeitreihen

7.1. Überblick über alle Schulformen

7.1.1. Schüler nach Schulstufen und Bevölkerungsanteilen

Jahr	Schul- kinder- garten Kinder	Primarstufe			Sekundarstufe I			Sekundarstufe II Allg. Schulen			Sek. II berufli. Schulen	Förder- schulen	Weiter- bildungs- kolleg	Ins- gesamt
		Bevölk. 6 bis 10 jährig	Schüler	Schüler- anteil in %	Bevölk. 10 bis 16 jährig	Schüler	Schüler- anteil in %	Bevölk. 16 bis 19 jährig	Schüler	Schüler- anteil in %				
		(3)	(4)	(5)	(6)	(7)	(8)	(9)	(10)	(11)				
1970	7.662		1.071.127			1.199.544			87.904		591.806	107.871	9.875	3.075.789
1971	12.295		1.154.264			1.189.016			97.903		598.872	114.232	10.345	3.176.927
1972	15.424		1.171.447			1.230.345			105.612		610.905	119.281	10.680	3.263.694
1973	18.376		1.151.138			1.281.406			117.796		617.527	121.157	11.712	3.319.112
1974	19.971		1.139.122			1.332.996			133.859		621.584	120.883	12.649	3.381.064
1975	21.261		1.108.351			1.393.038			153.648		611.113	122.239	13.315	3.422.965
1976	20.667		1.056.824			1.464.577			157.025		587.426	125.095	12.925	3.424.539
1977	19.300		995.380			1.511.410			153.569		591.422	125.168	13.544	3.409.793
1978	17.513		922.131			1.526.265			157.393		627.750	121.507	13.328	3.385.887
1979	15.527		844.017			1.509.345			179.105		670.310	116.403	13.618	3.348.325
1980	14.691		778.771			1.485.506			202.163		683.116	114.180	14.485	3.292.912
1981	13.795		726.835			1.462.546			216.027		677.917	111.048	15.622	3.223.790
1982	12.773		682.616			1.398.943			220.044		676.367	106.554	15.981	3.113.278
1983	12.441		656.054			1.309.756			219.515		683.620	100.689	16.035	2.998.110
1984	12.114		636.610			1.201.666			215.531		703.668	95.367	16.562	2.881.518
1985	12.211		623.998			1.112.579			208.782		714.923	91.621	17.086	2.781.200
1986	12.417		628.280			1.049.181			197.846		698.667	88.581	18.705	2.693.677
1987	12.752		638.373			995.344			189.919		675.235	85.132	20.402	2.617.157
1988	13.002		656.739			963.576			181.803		646.562	82.548	22.878	2.567.108
1989	13.178		682.378			952.962			173.343		605.640	81.491	24.385	2.533.377
1990	13.529		707.348			974.168			164.674		575.212	82.894	25.845	2.543.670
1991	13.758		718.484			994.298			159.772		552.703	84.781	26.117	2.549.913
1992	14.035		730.979			1.018.575			159.228		534.897	87.081	21.329	2.566.124
1993	14.855		746.668			1.040.904			163.270		520.008	89.523	20.019	2.595.247
1994	15.233	777.899	768.871	98,8	1.094.984	1.058.822	97,0	531.400	166.886	31,3	504.035	91.414	19.136	2.624.397
1995	15.426	804.048	795.211	98,9	1.113.678	1.080.652	97,0	534.082	169.350	31,7	492.989	91.789	19.788	2.665.205
1996	15.085	823.252	817.853	99,3	1.129.376	1.100.093	97,4	549.519	175.666	32,0	493.499	91.016	20.346	2.713.558
1997	14.355	829.821	833.780	100,5	1.146.785	1.119.968	97,7	563.915	182.544	32,4	505.715	92.402	20.198	2.768.962
1998	13.561	823.332	833.044	101,2	1.165.605	1.136.406	97,5	577.077	189.624	32,9	518.406	93.235	20.724	2.805.000
1999	13.561	818.488	827.690	101,1	1.190.004	1.153.434	96,9	575.239	191.305	33,3	534.771	96.284	20.399	2.837.444
2000	12.824	796.178	817.145	102,6	1.219.692	1.174.614	96,3	571.791	187.264	32,8	546.994	100.120	20.716	2.859.677
2001	12.125	776.796	793.572	102,2	1.244.419	1.201.588	96,6	571.139	184.325	32,3	554.220	104.099	21.655	2.871.584
2002	11.003	764.732	777.334	101,6	1.251.144	1.222.918	97,7	584.137	186.215	31,9	557.089	107.962	23.580	2.886.101
2003	9.203	759.144	775.202	102,1	1.247.940	1.230.507	98,6	603.056	193.271	32,0	562.632	111.224	26.068	2.908.107
2004	6.365	753.949	767.674	101,4	1.229.409	1.223.439	98,6	626.186	203.762	33,0	573.317	111.085	27.690	2.913.332
2005	1.714	747.305	762.216	102,0	1.210.156	1.203.734	99,5	635.420	216.111	34,0	581.384	109.877	28.390	2.903.426

zu 3, 6 und 9: Bevölkerungszahlen erst ab 1994; für neue Jahrgänge Bevölkerungsprognose, soweit Daten der Bevölkerungszahlen noch nicht vorliegen

Quelle: Amtliche Schuldaten NRW

7.1.2. Schulen

Jahr	Allgemeinbildende Schulen										Ins- gesamt	Berufs- kolleg	Ins- gesamt
	Grundschule		Haupt- schule	Volks- schule	Real- schule	Gym- nasium	Gesamt- Schule	Freie Waldorf- schule	Förder- schule	WBK			
		darunter mit SKG											
(1)	(2)	(3)	(4)	(5)	(6)	(7)	(8)	(9)	(10)	(11)	(12)	(13)	(14)
1970	3.650	332	1.478	185	519	614	9	4	658	54	7.171		
1971	3.621	522	1.463	84	520	615	13	7	678	53	7.054		
1972	3.586	654	1.442	60	524	619	14	8	684	55	6.992		
1973	3.582	764	1.421	30	530	627	16	8	698	54	6.966		
1974	3.573	901	1.411	21	535	633	19	8	700	56	6.956	487	7.443
1975	3.564	954	1.394	12	540	638	23	8	704	55	6.938	469	7.407
1976	3.509	973	1.377	12	542	642	27	9	728	55	6.901	446	7.347
1977	3.488	965	1.371	9	547	642	29	10	745	56	6.897	442	7.339
1978	3.463	949	1.355	7	553	644	30	10	754	55	6.871	436	7.307
1979	3.451	939	1.345	6	554	646	32	12	760	55	6.861	431	7.292
1980	3.427	918	1.336	6	559	645	32	14	765	53	6.837	435	7.272
1981	3.411	890	1.329	6	557	645	36	15	768	53	6.820	434	7.254
1982	3.402	868	1.324	4	556	646	50	15	770	54	6.821	430	7.251
1983	3.398	847	1.312	4	555	641	53	22	763	53	6.801	428	7.229
1984	3.391	836	1.299	3	552	641	56	22	754	52	6.770	425	7.195
1985	3.388	832	1.289	3	551	640	64	25	759	52	6.771	425	7.196
1986	3.385	828	1.249	3	552	639	81	26	755	53	6.743	424	7.167
1987	3.378	819	1.200	3	542	634	96	29	751	53	6.686	422	7.108
1988	3.382	810	1.139	3	536	630	119	30	742	54	6.635	419	7.054
1989	3.382	802	1.059	3	530	631	134	33	736	56	6.564	411	6.975
1990	3.391	793	971	3	527	624	157	34	735	59	6.501	400	6.901
1991	3.392	805	909	3	521	625	171	37	738	60	6.456	397	6.853
1992	3.395	811	872	3	517	623	182	40	738	60	6.430	392	6.822
1993	3.401	833	837	3	514	624	188	40	733	59	6.399	384	6.783
1994	3.411	844	809	3	516	623	192	41	727	56	6.378	380	6.758
1995	3.424	860	781	3	514	623	198	43	729	56	6.371	373	6.744
1996	3.435	879	770	2	516	621	203	43	725	57	6.372	372	6.744
1997	3.446	874	757	2	517	620	209	43	721	57	6.372	367	6.739
1998	3.451	869	750	2	524	621	215	43	720	56	6.382	362	6.744
1999	3.461	855	746	2	532	624	215	45	721	55	6.401	361	6.762
2000	3.464	836	742	2	535	627	215	48	723	55	6.411	362	6.773
2001	3.470	810	741	2	545	628	216	48	724	55	6.429	362	6.791
2002	3.462	768	738	2	550	627	216	48	726	55	6.424	361	6.785
2003	3.458	698	735	2	554	628	217	48	726	55	6.423	358	6.781
2004	3.451	509	733	2	554	627	216	49	728	55	6.415	357	6.772
2005	3.442	0	730	2	555	626	217	49	731	55	6.407	357	6.764

zu 3: Grundschulen mit Schulkindergarten

zu 10: Förderschule im Bildungsbereich Grund- und Hauptschule, Realschule/Gymnasium und Berufskolleg

zu 11: Weiterbildungskolleg (Abendrealschule, Abendgymnasium, Kolleg)

Quelle: Amtliche Schuldaten NRW

7.1.3. Schüler insgesamt nach Schulformen

Jahr	Allgemeinbildende Schulen									Ins- gesamt	Berufs- kolleg	Ins- gesamt
	Grundschule	Haupt- schule	Real- schule	Gym- nasium	Gesamt- Schule	Freie Waldorf- schule	Förder- schule	WBK	Ins- gesamt			
	darunter SKG											
(1)	(2)	(3)	(4)	(5)	(6)	(7)	(8)	(9)	(10)	(11)	(12)	(13)
1970	1.078.789	7.662	646.057	242.725	392.008	5.424	1.234	107.871	9.875	2.483.983	591.806	3.075.789
1971	1.165.525	12.295	619.687	246.286	410.180	8.833	2.967	114.232	10.345	2.578.055	598.872	3.176.927
1972	1.185.672	15.424	614.799	261.651	445.026	12.327	3.353	119.281	10.680	2.652.789	610.905	3.263.694
1973	1.168.211	18.376	612.378	279.351	488.723	16.386	3.667	121.157	11.712	2.701.585	617.527	3.319.112
1974	1.157.726	19.971	626.441	295.478	521.598	20.811	3.894	120.883	12.649	2.759.480	621.584	3.381.064
1975	1.128.155	21.261	653.439	310.477	554.518	25.514	4.195	122.239	13.315	2.811.852	611.113	3.422.965
1976	1.075.887	20.667	680.306	329.823	577.368	31.175	4.534	125.095	12.925	2.837.113	587.426	3.424.539
1977	1.012.849	19.300	678.579	350.564	596.102	36.563	5.002	125.168	13.544	2.818.371	591.422	3.409.793
1978	937.762	17.513	661.257	365.439	612.767	40.694	5.383	121.507	13.328	2.758.137	627.750	3.385.887
1979	857.531	15.527	636.979	368.518	634.129	45.087	5.750	116.403	13.618	2.678.015	670.310	3.348.325
1980	791.133	14.691	625.052	362.784	648.354	47.495	6.313	114.180	14.485	2.609.796	683.116	3.292.912
1981	738.141	13.795	621.954	354.284	648.148	49.866	6.810	111.048	15.622	2.545.873	677.917	3.223.790
1982	692.806	12.773	586.850	343.010	632.122	52.388	7.200	106.554	15.981	2.436.911	676.367	3.113.278
1983	665.135	12.441	538.385	325.640	604.875	55.072	8.659	100.689	16.035	2.314.490	683.620	2.998.110
1984	645.235	12.114	480.108	303.091	571.020	57.274	9.193	95.367	16.562	2.177.850	703.668	2.881.518
1985	632.529	12.211	431.571	283.066	540.141	60.458	9.805	91.621	17.086	2.066.277	714.923	2.781.200
1986	636.935	12.417	396.198	265.778	512.075	66.479	10.259	88.581	18.705	1.995.010	698.667	2.693.677
1987	646.834	12.752	357.885	251.660	494.253	74.658	11.098	85.132	20.402	1.941.922	675.235	2.617.157
1988	665.194	13.002	330.150	241.238	481.152	85.682	11.704	82.548	22.878	1.920.546	646.562	2.567.108
1989	690.801	13.178	312.105	235.802	472.931	97.961	12.261	81.491	24.385	1.927.737	605.640	2.533.377
1990	715.955	13.529	306.884	239.598	471.796	112.696	12.790	82.894	25.845	1.968.458	575.212	2.543.670
1991	727.177	13.758	299.191	244.823	474.314	127.461	13.346	84.781	26.117	1.997.210	552.703	2.549.913
1992	739.641	14.035	292.057	252.069	481.820	143.119	14.111	87.081	21.329	2.031.227	534.897	2.566.124
1993	756.121	14.855	286.158	260.431	490.558	157.798	14.631	89.523	20.019	2.075.239	520.008	2.595.247
1994	778.631	15.233	283.237	267.973	494.327	170.443	15.201	91.414	19.136	2.120.362	504.035	2.624.397
1995	805.188	15.426	282.437	277.061	499.443	180.931	15.579	91.789	19.788	2.172.216	492.989	2.665.205
1996	827.533	15.085	280.324	285.936	507.953	191.076	15.875	91.016	20.346	2.220.059	493.499	2.713.558
1997	842.729	14.355	277.803	294.623	519.329	200.105	16.058	92.402	20.198	2.263.247	505.715	2.768.962
1998	841.141	13.561	273.214	305.251	529.621	207.039	16.369	93.235	20.724	2.286.594	518.406	2.805.000
1999	835.826	13.561	273.471	314.348	534.620	211.179	16.546	96.284	20.399	2.302.673	534.771	2.837.444
2000	824.517	12.824	277.737	324.491	534.367	214.025	16.710	100.120	20.716	2.312.683	546.994	2.859.677
2001	800.419	12.125	285.972	334.439	536.299	217.721	16.760	104.099	21.655	2.317.364	554.220	2.871.584
2002	783.015	11.003	291.036	343.085	541.286	221.991	17.057	107.962	23.580	2.329.012	557.089	2.886.101
2003	778.927	9.203	291.824	346.473	547.513	226.540	17.480	110.650	26.068	2.345.475	562.632	2.908.107
2004	768.395	6.365	283.584	344.387	557.038	230.326	17.821	111.085	27.690	2.340.326	573.006	2.913.332
2005	758.130	0	267.712	337.697	569.077	233.348	18.147	109.824	28.390	2.322.325	581.101	2.903.426

zu 2 und 4: Grund- und Hauptschule einschl. Volksschule

zu 3: Kinder im Schulkindergarten

zu 9: Förderschule im Bildungsbereich Grund- und Hauptschule, Realschule/Gymnasium und Berufskolleg

zu 10: Weiterbildungskolleg (Abendrealschule, Abendgymnasium, Kolleg)

Quelle: Amtliche Schuldaten NRW

7.1.3.1. Mädchen nach Schulformen

Jahr	Allgemeinbildende Schulen										Berufs- kolleg	Ins- gesamt	
	Grundschule	Haupt- schule	Real- schule	Gym- nasium	Gesamt- Schule	Freie Waldorf- schule	Förder- schule	WBK	Ins- gesamt	Berufs- kolleg			Ins- gesamt
(1)	(2)	(3)	(4)	(5)	(6)	(7)	(8)	(9)	(10)	(11)	(12)	(13)	
1970	524.443		317.782	126.541	179.386	2.593	605	44.410	2.285	1.198.045	250.346	1.448.391	
1971	565.655		303.786	129.509	189.577	4.137	1.374	46.702	2.813	1.243.553	251.080	1.494.633	
1972	573.291		300.703	138.859	209.225	5.792	1.567	48.723	3.506	1.281.666	256.906	1.538.572	
1973	562.068		296.667	149.391	233.119	7.773	1.758	49.287	4.350	1.304.413	262.034	1.566.447	
1974	555.903		299.113	158.692	252.025	9.875	1.886	49.064	5.163	1.331.721	265.894	1.597.615	
1975	541.130		309.818	166.633	270.526	12.028	2.092	49.480	5.625	1.357.332	262.101	1.619.433	
1976	515.216		321.392	177.584	283.911	14.690	2.269	50.503	5.527	1.371.092	257.145	1.628.237	
1977	485.280		319.054	188.796	295.371	17.237	2.506	50.303	6.014	1.364.561	261.013	1.625.574	
1978	448.995		309.479	196.116	306.531	19.045	2.694	48.798	5.921	1.337.579	280.579	1.618.158	
1979	409.915		296.295	196.899	319.422	21.279	2.903	46.389	6.087	1.299.189	297.274	1.596.463	
1980	378.352		289.720	193.017	328.883	22.407	3.202	45.396	6.801	1.267.778	298.200	1.565.978	
1981	352.799		284.774	187.983	330.370	23.354	3.460	43.761	7.389	1.233.890	296.525	1.530.415	
1982	331.393		267.148	181.014	323.343	24.297	3.635	41.476	7.743	1.180.049	300.137	1.480.186	
1983	318.512		245.368	171.206	309.364	25.284	4.427	39.241	7.692	1.121.094	308.069	1.429.163	
1984	309.158		219.109	158.644	291.150	26.185	4.717	37.159	7.897	1.054.019	320.366	1.374.385	
1985	303.008		197.557	147.459	274.193	27.541	4.985	35.622	8.062	998.427	326.825	1.325.252	
1986	305.711		182.317	138.199	261.526	30.073	5.259	34.300	8.926	966.311	319.112	1.285.423	
1987	309.962		164.408	130.287	250.401	33.717	5.645	32.881	10.072	937.373	308.577	1.245.950	
1988	319.291		151.355	124.560	244.550	38.618	5.944	31.531	11.678	927.527	296.473	1.224.000	
1989	331.690		142.471	121.425	241.754	44.569	6.243	30.952		919.104	275.008	1.194.112	
1990	343.137		139.311	123.569	243.250	51.734	6.572	31.073		938.646	255.447	1.194.093	
1991	348.695		135.006	126.089	246.732	58.878	6.768	31.517	13.908	967.593	242.493	1.210.086	
1992	354.477		130.871	129.398	252.447	66.462	7.182	32.124	11.255	984.216	230.926	1.215.142	
1993	362.593		127.166	133.505	258.003	73.612	7.503	32.844	10.462	1.005.688	225.952	1.231.640	
1994	374.151		125.363	137.188	260.749	79.994	7.802	33.259	9.814	1.028.320	221.172	1.249.492	
1995	386.828		124.120	141.718	264.912	85.314	8.038	33.139	10.105	1.054.174	218.045	1.272.219	
1996	397.593		121.979	145.866	270.474	90.485	8.207	32.713	10.370	1.077.687	219.624	1.297.311	
1997	405.403		120.493	149.839	277.013	95.459	8.270	33.010	10.224	1.099.711	226.853	1.326.564	
1998	404.970		118.055	154.862	283.520	99.377	8.352	33.232	10.383	1.112.751	232.281	1.345.032	
1999	407.668	4.866	117.611	159.311	286.994	101.743	8.510	34.166	10.232	1.126.235	239.970	1.366.205	
2000	401.826	4.564	118.935	164.205	287.884	103.418	8.492	35.437	10.408	1.130.605	244.740	1.375.345	
2001	390.327	4.459	122.125	169.246	290.091	105.859	8.544	36.624	10.698	1.133.514	246.778	1.380.292	
2002	382.420	3.981	124.292	173.287	292.729	108.369	8.713	38.272	11.596	1.139.678	248.683	1.388.361	
2003	380.648	3.299	124.919	175.062	295.837	111.469	8.924	39.320	12.794	1.148.973	250.940	1.399.913	
2004	376.341	2.298	121.282	173.362	300.344	114.009	9.107	39.455	13.659	1.147.559	255.232	1.402.791	
2005	371.579	0	114.528	169.122	305.682	116.288	9.198	39.071	13.861	1.139.329	257.866	1.397.195	

zu 2: bis 1998 ohne Schulkindergarten

zu 2 und 4: Grund- und Hauptschule einschl. Volksschule

zu 3: Kinder im Schulkindergarten

zu 9: Förderschule im Bildungsbereich Grund- und Hauptschule, Realschule/Gymnasium und Berufskolleg

zu 10: Weiterbildungskolleg (Abendrealschule, Abendgymnasium, Kolleg)

Quelle: Amtliche Schuldaten NRW

7.1.3.1.1. Anteil Mädchen an Schülern insgesamt

Jahr	Allgemeinbildende Schulen									Ins- gesamt	Berufs- kolleg	Ins- gesamt
	Grundschule		Haupt- schule	Real- schule	Gym- nasium	Gesamt- Schule	Freie Waldorf- schule	Förder- schule	WBK			
		darunter SKG										
(1)	(2)	(3)	(4)	(5)	(6)	(7)	(8)	(9)	(10)	(11)	(12)	(13)
1970	49,0%		49,2%	52,1%	45,8%	47,8%	49,0%	41,2%	23,1%	48,2%	42,3%	47,1%
1971	49,0%		49,0%	52,6%	46,2%	46,8%	46,3%	40,9%	27,2%	48,2%	41,9%	47,0%
1972	49,0%		48,9%	53,1%	47,0%	47,0%	46,7%	40,8%	32,8%	48,3%	42,1%	47,1%
1973	48,9%		48,4%	53,5%	47,7%	47,4%	47,9%	40,7%	37,1%	48,3%	42,4%	47,2%
1974	48,9%		47,7%	53,7%	48,3%	47,5%	48,4%	40,6%	40,8%	48,3%	42,8%	47,3%
1975	48,9%		47,4%	53,7%	48,8%	47,1%	49,9%	40,5%	42,2%	48,3%	42,9%	47,3%
1976	48,8%		47,2%	53,8%	49,2%	47,1%	50,0%	40,4%	42,8%	48,3%	43,8%	47,5%
1977	48,8%		47,0%	53,9%	49,6%	47,1%	50,1%	40,2%	44,4%	48,4%	44,1%	47,7%
1978	48,8%		46,8%	53,7%	50,0%	46,8%	50,0%	40,2%	44,4%	48,5%	44,7%	47,8%
1979	48,7%		46,5%	53,4%	50,4%	47,2%	50,5%	39,9%	44,7%	48,5%	44,3%	47,7%
1980	48,7%		46,4%	53,2%	50,7%	47,2%	50,7%	39,8%	47,0%	48,6%	43,7%	47,6%
1981	48,7%		45,8%	53,1%	51,0%	46,8%	50,8%	39,4%	47,3%	48,5%	43,7%	47,5%
1982	48,7%		45,5%	52,8%	51,2%	46,4%	50,5%	38,9%	48,5%	48,4%	44,4%	47,5%
1983	48,8%		45,6%	52,6%	51,1%	45,9%	51,1%	39,0%	48,0%	48,4%	45,1%	47,7%
1984	48,8%		45,6%	52,3%	51,0%	45,7%	51,3%	39,0%	47,7%	48,4%	45,5%	47,7%
1985	48,8%		45,8%	52,1%	50,8%	45,6%	50,8%	38,9%	47,2%	48,3%	45,7%	47,7%
1986	49,0%		46,0%	52,0%	51,1%	45,2%	51,3%	38,7%	47,7%	48,4%	45,7%	47,7%
1987	48,9%		45,9%	51,8%	50,7%	45,2%	50,9%	38,6%	49,4%	48,3%	45,7%	47,6%
1988	49,0%		45,8%	51,6%	50,8%	45,1%	50,8%	38,2%	51,0%	48,3%	45,9%	47,7%
1989	48,9%		45,6%	51,5%	51,1%	45,5%	50,9%	38,0%	0,0%	47,7%	45,4%	47,1%
1990	48,9%		45,4%	51,6%	51,6%	45,9%	51,4%	37,5%	0,0%	47,7%	44,4%	46,9%
1991	48,9%		45,1%	51,5%	52,0%	46,2%	50,7%	37,2%	53,3%	48,4%	43,9%	47,5%
1992	48,9%		44,8%	51,3%	52,4%	46,4%	50,9%	36,9%	52,8%	48,5%	43,2%	47,4%
1993	48,9%		44,4%	51,3%	52,6%	46,6%	51,3%	36,7%	52,3%	48,5%	43,5%	47,5%
1994	49,0%		44,3%	51,2%	52,7%	46,9%	51,3%	36,4%	51,3%	48,5%	43,9%	47,6%
1995	49,0%		43,9%	51,2%	53,0%	47,2%	51,6%	36,1%	51,1%	48,5%	44,2%	47,7%
1996	48,9%		43,5%	51,0%	53,2%	47,4%	51,7%	35,9%	51,0%	48,5%	44,5%	47,8%
1997	48,9%		43,4%	50,9%	53,3%	47,7%	51,5%	35,7%	50,6%	48,6%	44,9%	47,9%
1998	48,9%		43,2%	50,7%	53,5%	48,0%	51,0%	35,6%	50,1%	48,7%	44,8%	48,0%
1999	48,8%	35,9%	43,0%	50,7%	53,7%	48,2%	51,4%	35,5%	50,2%	48,9%	44,9%	48,1%
2000	48,7%	35,6%	42,8%	50,6%	53,9%	48,3%	50,8%	35,4%	50,2%	48,9%	44,7%	48,1%
2001	48,8%	36,8%	42,7%	50,6%	54,1%	48,6%	51,0%	35,2%	49,4%	48,9%	44,5%	48,1%
2002	48,8%	36,2%	42,7%	50,5%	54,1%	48,8%	51,1%	35,4%	49,2%	48,9%	44,6%	48,1%
2003	48,9%	35,8%	42,8%	50,5%	54,0%	49,2%	51,1%	35,5%	49,1%	49,0%	44,6%	48,1%
2004	49,0%	36,1%	42,8%	50,3%	53,9%	49,5%	51,1%	35,5%	49,3%	49,0%	44,5%	48,2%
2005	49,0%		42,8%	50,1%	53,7%	49,8%	50,7%	35,6%	48,8%	49,1%	44,4%	48,1%

zu 2: bis 1998 ohne Schulkindergarten

zu 2 und 4: Grund- und Hauptschule einschl. Volksschule

zu 3: Kinder im Schulkindergarten

zu 9: Förderschule im Bildungsbereich Grund- und Hauptschule, Realschule/Gymnasium und Berufskolleg

zu 10: Weiterbildungskolleg (Abendrealschule, Abendgymnasium, Kolleg)

Quelle: Amtliche Schuldaten NRW

7.1.3.2. Ausländische Schüler nach Schulformen

Jahr	Allgemeinbildende Schulen										Berufs- kolleg	Ins- gesamt
	Grundschule	Haupt- schule	Real- schule	Gym- nasium	Gesamt- Schule	Freie Waldorf- schule	Förder- schule	WBK	Ins- gesamt	Ins- gesamt		
(1)	(2)	(3)	(4)	(5)	(6)	(7)	(8)	(9)	(10)	(11)	(12)	(13)
1970	28.280		11.526	1.428	2.940	62	23	1.135	72	45.466	7.092	52.558
1971	41.959		16.317	1.753	3.650	87	58	1.632	104	65.560	9.406	74.966
1972	49.700		21.102	2.158	4.429	134	46	2.043	144	79.756	12.369	92.125
1973	56.500		26.159	2.690	5.383	271	67	2.457	182	93.709	14.665	108.374
1974	65.570		31.817	3.263	6.410	356	69	2.929	223	110.637	16.723	127.360
1975	73.693		36.134	3.827	7.208	512	75	3.516	262	125.227	16.812	142.039
1976	77.774		39.830	4.335	7.944	698	92	3.899	255	134.827	16.545	151.372
1977	83.644		43.813	5.029	8.471	913	103	4.585	288	146.846	17.450	164.296
1978	93.520		51.148	5.845	9.331	1.175	123	5.431	284	166.857	19.047	185.904
1979	103.731		60.415	6.747	10.410	1.605	134	6.258	320	189.620	22.466	212.086
1980	115.241		74.313	8.153	12.015	2.178	157	7.671	406	220.134	29.547	249.681
1981	121.273		85.310	9.988	13.423	3.015	178	9.241	488	242.916	36.840	279.756
1982	120.299		89.853	11.847	14.859	4.192	190	10.912	643	252.795	36.571	289.366
1983	112.577		88.657	13.597	16.226	5.459	186	12.401	720	249.823	34.948	284.771
1984	99.206		80.026	14.682	17.096	6.552	211	13.102	772	231.647	33.995	265.642
1985	93.611		77.706	16.124	18.330	8.015	203	13.803	904	228.696	34.917	263.613
1986	93.714		78.788	17.346	19.918	10.034	222	14.486	1.232	235.740	36.521	272.261
1987	95.788		79.063	18.693	21.425	12.253	243	14.601	1.848	243.914	39.756	283.670
1988	97.860		79.065	19.876	23.201	15.194	226	14.877	2.131	252.430	43.205	295.635
1989	99.447		78.701	20.955	24.724	17.963	224	15.240	2.022	259.276	48.178	307.454
1990	99.671		78.099	21.897	25.917	20.459	210	15.981	2.517	264.751	52.734	317.485
1991	101.061		77.177	22.851	27.230	23.093	240	16.750	3.642	272.044	57.640	329.684
1992	104.612		77.113	23.395	28.084	25.839	249	17.433	2.735	279.460	62.116	341.576
1993	107.480		74.894	23.881	28.525	28.394	281	18.143	2.578	284.176	65.335	349.511
1994	111.780		72.383	23.960	28.335	30.131	318	18.836	2.752	288.495	65.686	354.181
1995	117.871		70.205	24.213	28.307	31.492	312	19.172	3.353	294.925	64.207	359.132
1996	125.332		68.074	24.887	28.663	32.892	296	18.753	4.330	303.227	64.198	367.425
1997	129.412		65.787	25.543	29.007	33.786	295	19.032	4.438	307.300	63.560	370.860
1998	127.871		61.696	26.399	28.590	34.398	303	19.421	4.555	303.233	62.100	365.333
1999	128.712	4.061	60.864	27.103	28.169	34.709	295	19.850	4.508	304.210	60.769	364.979
2000	127.811	3.892	61.115	28.374	27.502	35.266	277	21.017	4.585	305.947	57.472	363.419
2001	125.047	3.583	62.775	29.034	26.887	35.732	276	22.025	4.430	306.206	55.830	362.036
2002	123.887	3.268	63.942	29.896	26.657	36.490	305	23.265	4.853	309.295	53.746	363.041
2003	122.046	2.732	64.068	30.685	26.599	37.632	288	23.804	5.110	310.232	53.232	363.464
2004	119.540	1.870	62.499	30.851	26.731	38.231	319	23.662	5.170	307.003	52.633	359.636
2005	116.392	0	59.044	31.058	27.281	38.715	330	23.016	4.993	300.829	52.470	353.299

zu 2 und 4: Grund- und Hauptschule einschl. Volksschule

zu 3: bis 1998 keine gesonderte Ausweisung der ausländischen Schüler im Schulkindergarten

zu 9: Förderschule im Bildungsbereich Grund- und Hauptschule, Realschule/Gymnasium und Berufskolleg

zu 10: Weiterbildungskolleg (Abendrealschule, Abendgymnasium, Kolleg)

Quelle: Amtliche Schuldaten NRW

7.1.3.2.1. Anteil ausländischer Schüler an Schülern insgesamt

Jahr	Allgemeinbildende Schulen									Ins- gesamt	Berufs- kolleg	Ins- gesamt
	Grundschule		Haupt- schule	Real- schule	Gym- nasium	Gesamt- Schule	Freie Waldorf- schule	Förder- schule	WBK			
		darunter SKG										
(1)	(2)	(3)	(4)	(5)	(6)	(7)	(8)	(9)	(10)	(11)	(12)	(13)
1970	2,6%		1,8%	0,6%	0,7%	1,1%	1,9%	1,1%	0,7%	1,8%	1,2%	1,7%
1971	3,6%		2,6%	0,7%	0,9%	1,0%	2,0%	1,4%	1,0%	2,5%	1,6%	2,4%
1972	4,2%		3,4%	0,8%	1,0%	1,1%	1,4%	1,7%	1,3%	3,0%	2,0%	2,8%
1973	4,8%		4,3%	1,0%	1,1%	1,7%	1,8%	2,0%	1,6%	3,5%	2,4%	3,3%
1974	5,7%		5,1%	1,1%	1,2%	1,7%	1,8%	2,4%	1,8%	4,0%	2,7%	3,8%
1975	6,5%		5,5%	1,2%	1,3%	2,0%	1,8%	2,9%	2,0%	4,5%	2,8%	4,1%
1976	7,2%		5,9%	1,3%	1,4%	2,2%	2,0%	3,1%	2,0%	4,8%	2,8%	4,4%
1977	8,3%		6,5%	1,4%	1,4%	2,5%	2,1%	3,7%	2,1%	5,2%	3,0%	4,8%
1978	10,0%		7,7%	1,6%	1,5%	2,9%	2,3%	4,5%	2,1%	6,0%	3,0%	5,5%
1979	12,1%		9,5%	1,8%	1,6%	3,6%	2,3%	5,4%	2,3%	7,1%	3,4%	6,3%
1980	14,6%		11,9%	2,2%	1,9%	4,6%	2,5%	6,7%	2,8%	8,4%	4,3%	7,6%
1981	16,4%		13,7%	2,8%	2,1%	6,0%	2,6%	8,3%	3,1%	9,5%	5,4%	8,7%
1982	17,4%		15,3%	3,5%	2,4%	8,0%	2,6%	10,2%	4,0%	10,4%	5,4%	9,3%
1983	16,9%		16,5%	4,2%	2,7%	9,9%	2,1%	12,3%	4,5%	10,8%	5,1%	9,5%
1984	15,4%		16,7%	4,8%	3,0%	11,4%	2,3%	13,7%	4,7%	10,6%	4,8%	9,2%
1985	14,8%		18,0%	5,7%	3,4%	13,3%	2,1%	15,1%	5,3%	11,1%	4,9%	9,5%
1986	14,7%		19,9%	6,5%	3,9%	15,1%	2,2%	16,4%	6,6%	11,8%	5,2%	10,1%
1987	14,8%		22,1%	7,4%	4,3%	16,4%	2,2%	17,2%	9,1%	12,6%	5,9%	10,8%
1988	14,7%		23,9%	8,2%	4,8%	17,7%	1,9%	18,0%	9,3%	13,1%	6,7%	11,5%
1989	14,4%		25,2%	8,9%	5,2%	18,3%	1,8%	18,7%	8,3%	13,4%	8,0%	12,1%
1990	13,9%		25,4%	9,1%	5,5%	18,2%	1,6%	19,3%	9,7%	13,4%	9,2%	12,5%
1991	13,9%		25,8%	9,3%	5,7%	18,1%	1,8%	19,8%	13,9%	13,6%	10,4%	12,9%
1992	14,1%		26,4%	9,3%	5,8%	18,1%	1,8%	20,0%	12,8%	13,8%	11,6%	13,3%
1993	14,2%		26,2%	9,2%	5,8%	18,0%	1,9%	20,3%	12,9%	13,7%	12,6%	13,5%
1994	14,4%		25,6%	8,9%	5,7%	17,7%	2,1%	20,6%	14,4%	13,6%	13,0%	13,5%
1995	14,6%		24,9%	8,7%	5,7%	17,4%	2,0%	20,9%	16,9%	13,6%	13,0%	13,5%
1996	15,1%		24,3%	8,7%	5,6%	17,2%	1,9%	20,6%	21,3%	13,7%	13,0%	13,5%
1997	15,4%		23,7%	8,7%	5,6%	16,9%	1,8%	20,6%	22,0%	13,6%	12,6%	13,4%
1998	15,2%		22,6%	8,6%	5,4%	16,6%	1,9%	20,8%	22,0%	13,3%	12,0%	13,0%
1999	15,4%	29,9%	22,3%	8,6%	5,3%	16,4%	1,8%	20,6%	22,1%	13,2%	11,4%	12,9%
2000	15,5%	30,3%	22,0%	8,7%	5,1%	16,5%	1,7%	21,0%	22,1%	13,2%	10,5%	12,7%
2001	15,6%	29,6%	22,0%	8,7%	5,0%	16,4%	1,6%	21,2%	20,5%	13,2%	10,1%	12,6%
2002	15,8%	29,7%	22,0%	8,7%	4,9%	16,4%	1,8%	21,5%	20,6%	13,3%	9,6%	12,6%
2003	15,7%	29,7%	22,0%	8,9%	4,9%	16,6%	1,6%	21,5%	19,6%	13,2%	9,5%	12,5%
2004	15,6%	29,4%	22,0%	9,0%	4,8%	16,6%	1,8%	21,3%	18,7%	13,1%	9,2%	12,3%
2005	15,4%		22,1%	9,2%	4,8%	16,6%	1,8%	21,0%	17,6%	13,0%	9,0%	12,2%

zu 2 und 4: Grund- und Hauptschule einschl. Volksschule

zu 3: bis 1998 keine gesonderte Ausweisung der ausländischen Schüler im Schulkindergarten

zu 9: Förderschule im Bildungsbereich Grund- und Hauptschule, Realschule/Gymnasium und Berufskolleg

zu 10: Weiterbildungskolleg (Abendrealschule, Abendgymnasium, Kolleg)

Quelle: Amtliche Schuldaten NRW

7.1.3.3. Ersatzschulen

Jahr	Allgemeinbildende Schulen										Ins- gesamt	Berufs- kolleg	Ins- gesamt
	Grundschule		Haupt- schule	Volks- schule	Real- schule	Gym- nasium	Gesamt- Schule	Freie Waldorf- schule	Förder- schule	WBK			
		darunter mit SKG											
(1)	(2)	(3)	(4)	(5)	(6)	(7)	(8)	(9)	(10)	(11)	(12)	(13)	(14)
1970	11				47	111	1	4	38	12	224		224
1971	5				48	109	1	7	40	11	221		221
1972	5				47	108	1	8	38	12	219		219
1973	8				44	106	1	8	38	11	216		216
1974	9				43	106	1	8	39	11	217	150	367
1975	9				43	104	1	8	42	10	217	146	363
1976	9				44	104	1	9	59	10	236	133	369
1977	9				43	103	2	10	71	10	248	125	373
1978	9				45	103	2	10	80	9	258	117	375
1979	9				44	103	2	12	81	9	260	116	376
1980	9				44	103	2	14	81	9	262	116	378
1981	9				43	103	2	15	80	9	261	116	377
1982	8				42	103	2	15	84	9	263	112	375
1983	8				41	103	2	22	83	8	267	111	378
1984	8				41	103	2	22	82	8	266	107	373
1985	8				41	103	2	25	82	8	269	109	378
1986	11				41	103	2	26	83	9	275	109	384
1987	10				40	102	3	29	82	9	275	107	382
1988	12				39	102	3	30	81	9	276	107	383
1989	12				39	104	5	33	81	9	283	104	387
1990	12	0	4	1	39	104	6	34	81	9	290	96	386
1991	12	0	4	1	39	105	6	37	83	9	296	96	392
1992	12	0	4	1	40	106	7	40	82	9	301	97	398
1993	13	0	4	1	41	106	8	40	80	8	301	94	395
1994	15	0	4	1	42	106	11	41	79	8	307	94	401
1995	15	0	4	1	42	105	12	43	79	8	309	92	401
1996	17	0	3	1	42	105	12	43	77	9	309	93	402
1997	18	0	4	1	42	105	12	43	78	9	312	94	406
1998	19	0	5	1	42	104	13	43	78	8	313	93	406
1999	19	0	5	1	42	104	13	45	77	8	314	92	406
2000	19	0	5	1	42	105	13	48	77	8	318	95	413
2001	23	0	5	1	42	105	13	48	77	8	322	94	416
2002	24	0	5	1	43	105	13	48	74	8	321	94	415
2003	25	0	6	1	44	106	13	48	73	8	324	93	417
2004	26	0	7	1	44	106	14	49	74	8	329	93	422
2005	26	0	7	1	44	105	15	49	74	8	329	92	421

zu 2: bis 1989 ohne Schulkindergarten

zu 2, 4 und 5: bis 1989 Grund-, Haupt- und Volksschule zusammen

zu 10: Förderschule im Bildungsbereich Grund- und Hauptschule, Realschule/Gymnasium und Berufskolleg

zu 11: Weiterbildungskolleg (Abendrealschule, Abendgymnasium, Kolleg)

Quelle: Amtliche Schuldaten NRW

7.1.3.4. Schüler an Ersatzschulen

Jahr	Allgemeinbildende Schulen										Berufs- kolleg	Ins- gesamt
	Grundschule		Haupt- schule	Real- schule	Gym- nasium	Gesamt- Schule	Freie Waldorf- schule	Förder- schule	WBK	Ins- gesamt		
		darunter mit SKG										
(1)	(2)	(3)	(4)	(5)	(6)	(7)	(8)	(9)	(10)	(11)	(12)	(13)
1970	2.075			16.130	55.373	351	1.234	3.755	1.637	80.555	30.235	110.790
1971	1.037			15.997	57.579	525	2.967	3.880	1.738	83.723	33.502	117.225
1972	1.101			17.098	61.965	719	3.353	3.968	1.830	90.034	38.794	128.828
1973	1.494			17.942	66.552	913	3.667	4.137	1.899	96.604	40.593	137.197
1974	1.814			18.682	70.319	1.102	3.894	4.417	1.925	102.153	44.057	146.210
1975	2.016			19.418	73.480	1.264	4.195	5.006	1.984	107.363	46.495	153.858
1976	2.364			20.461	76.181	1.352	4.534	6.911	1.850	113.653	44.362	158.015
1977	2.606			21.347	77.827	1.590	5.002	8.508	1.834	118.714	41.585	160.299
1978	2.583			22.142	80.012	1.696	5.383	8.989	1.792	122.597	42.222	164.819
1979	2.459			22.273	82.345	1.803	5.750	9.195	1.839	125.664	43.549	169.213
1980	2.368			21.967	83.929	1.927	6.313	9.545	1.906	127.955	45.891	173.846
1981	2.359			21.850	84.380	2.075	6.810	9.766	2.001	129.241	47.594	176.835
1982	2.092			21.672	83.765	2.161	7.200	10.171	1.940	129.001	46.733	175.734
1983	2.067			20.425	82.588	2.211	8.659	9.590	1.737	127.277	45.975	173.252
1984	2.013			19.862	80.722	2.251	9.193	9.243	1.880	125.164	46.221	171.385
1985	2.019			19.537	79.085	2.305	9.805	9.307	1.967	124.025	46.042	170.067
1986	2.087			19.355	77.467	2.313	10.259	9.327	2.250	123.058	44.349	167.407
1987	2.076			18.972	76.424	2.284	11.098	9.228	2.572	122.654	42.250	164.904
1988	2.527			18.421	76.310	2.267	11.704	9.267	2.862	123.358	39.529	162.887
1989	2.727			18.206	76.626	2.399	12.261	9.281	3.107	124.607	37.239	161.846
1990	1.566	0	1.460	18.353	77.260	2.635	12.790	9.255	2.936	126.255	36.195	162.450
1991	1.821	0	1.355	18.490	78.054	2.843	13.346	9.317	2.797	128.023	35.360	163.383
1992	2.002	0	1.337	18.838	79.437	3.383	14.111	9.254	2.444	130.806	33.358	164.164
1993	2.175	0	1.188	19.192	80.842	3.823	14.631	9.205	2.373	133.429	32.049	165.478
1994	2.397	0	1.148	19.736	81.789	4.266	15.201	9.203	2.267	136.007	31.341	167.348
1995	2.560	0	1.168	20.153	82.965	4.749	15.579	9.432	2.267	138.873	30.500	169.373
1996	2.756	0	1.198	20.734	84.434	5.188	15.875	9.465	2.831	142.481	31.292	173.773
1997	2.986	0	1.167	21.253	86.428	5.644	16.058	9.854	2.882	146.272	31.900	178.172
1998	3.361	0	1.197	21.708	88.002	6.282	16.369	9.920	2.949	149.788	32.386	182.174
1999	3.504	0	1.261	22.118	89.156	6.789	16.546	10.461	2.926	152.761	32.562	185.323
2000	3.684	0	1.313	22.320	89.526	7.273	16.710	10.750	2.848	154.424	32.568	186.992
2001	3.999	0	1.398	22.525	89.965	7.621	16.760	11.164	2.888	156.320	32.787	189.107
2002	4.200	0	1.467	22.783	90.914	7.857	17.057	11.398	3.120	158.796	33.727	192.523
2003	4.355	0	1.580	23.025	91.992	8.158	17.480	11.818	3.546	161.954	34.832	196.786
2004	4.574	0	1.563	23.145	93.074	8.319	17.821	12.207	3.715	164.418	35.623	200.041
2005	4.748	0	1.616	23.091	94.294	8.780	18.147	12.423	3.711	166.810	36.454	203.264

zu 2: bis 1989 ohne Schulkindergarten

zu 2, 4 und 5: bis 1989 Grund-, Haupt- und Volksschule zusammen

zu 2 und 4: ab 1990 Grund- und Hauptschule einschl. Volksschule

zu 9: Förderschule im Bildungsbereich Grund- und Hauptschule, Realschule/Gymnasium und Berufskolleg

zu 10: Weiterbildungskolleg (Abendrealschule, Abendgymnasium, Kolleg)

Quelle: Amtliche Schuldaten NRW

7.1.3.4.1. Anteil Schüler an Ersatzschulen an Schülern insgesamt

Jahr	Allgemeinbildende Schulen									Ins- gesamt	Berufs- kolleg	Ins- gesamt
	Grundschule		Haupt- schule	Real- schule	Gym- nasium	Gesamt- Schule	Freie Waldorf- schule	Förder- schule	WBK			
		darunter mit SKG										
(1)	(2)	(3)	(4)	(5)	(6)	(7)	(8)	(9)	(10)	(11)	(12)	(13)
1970	0,12%			6,65%	14,13%	6,47%	100,00%	3,48%	16,58%	3,24%	5,11%	3,60%
1971	0,06%			6,50%	14,04%	5,94%	100,00%	3,40%	16,80%	3,25%	5,59%	3,69%
1972	0,06%			6,53%	13,92%	5,83%	100,00%	3,33%	17,13%	3,39%	6,35%	3,95%
1973	0,08%			6,42%	13,62%	5,57%	100,00%	3,41%	16,21%	3,58%	6,57%	4,13%
1974	0,10%			6,32%	13,48%	5,30%	100,00%	3,65%	15,22%	3,70%	7,09%	4,32%
1975	0,11%			6,25%	13,25%	4,95%	100,00%	4,10%	14,90%	3,82%	7,61%	4,49%
1976	0,13%			6,20%	13,19%	4,34%	100,00%	5,52%	14,31%	4,01%	7,55%	4,61%
1977	0,15%			6,09%	13,06%	4,35%	100,00%	6,80%	13,54%	4,21%	7,03%	4,70%
1978	0,16%			6,06%	13,06%	4,17%	100,00%	7,40%	13,45%	4,44%	6,73%	4,87%
1979	0,16%			6,04%	12,99%	4,00%	100,00%	7,90%	13,50%	4,69%	6,50%	5,05%
1980	0,17%			6,06%	12,94%	4,06%	100,00%	8,36%	13,16%	4,90%	6,72%	5,28%
1981	0,17%			6,17%	13,02%	4,16%	100,00%	8,79%	12,81%	5,08%	7,02%	5,49%
1982	0,16%			6,32%	13,25%	4,12%	100,00%	9,55%	12,14%	5,29%	6,91%	5,64%
1983	0,17%			6,27%	13,65%	4,01%	100,00%	9,52%	10,83%	5,50%	6,73%	5,78%
1984	0,18%			6,55%	14,14%	3,93%	100,00%	9,69%	11,35%	5,75%	6,57%	5,95%
1985	0,19%			6,90%	14,64%	3,81%	100,00%	10,16%	11,51%	6,00%	6,44%	6,11%
1986	0,20%			7,28%	15,13%	3,48%	100,00%	10,53%	12,03%	6,17%	6,35%	6,21%
1987	0,21%			7,54%	15,46%	3,06%	100,00%	10,84%	12,61%	6,32%	6,26%	6,30%
1988	0,25%			7,64%	15,86%	2,65%	100,00%	11,23%	12,51%	6,42%	6,11%	6,35%
1989	0,27%			7,72%	16,20%	2,45%	100,00%	11,39%	12,74%	6,46%	6,15%	6,39%
1990	0,22%	0,00%	0,48%	7,66%	16,38%	2,34%	100,00%	11,16%	11,36%	6,41%	6,29%	6,39%
1991	0,25%	0,00%	0,45%	7,55%	16,46%	2,23%	100,00%	10,99%	10,71%	6,41%	6,40%	6,41%
1992	0,27%	0,00%	0,46%	7,47%	16,49%	2,36%	100,00%	10,63%	11,46%	6,44%	6,24%	6,40%
1993	0,29%	0,00%	0,42%	7,37%	16,48%	2,42%	100,00%	10,28%	11,85%	6,43%	6,16%	6,38%
1994	0,31%	0,00%	0,41%	7,36%	16,55%	2,50%	100,00%	10,07%	11,85%	6,41%	6,22%	6,38%
1995	0,32%	0,00%	0,41%	7,27%	16,61%	2,62%	100,00%	10,28%	11,46%	6,39%	6,19%	6,35%
1996	0,33%	0,00%	0,43%	7,25%	16,62%	2,72%	100,00%	10,40%	13,91%	6,42%	6,34%	6,40%
1997	0,35%	0,00%	0,42%	7,21%	16,64%	2,82%	100,00%	10,66%	14,27%	6,46%	6,31%	6,43%
1998	0,40%	0,00%	0,44%	7,11%	16,62%	3,03%	100,00%	10,64%	14,23%	6,55%	6,25%	6,49%
1999	0,42%	0,00%	0,46%	7,04%	16,68%	3,21%	100,00%	10,86%	14,34%	6,63%	6,09%	6,53%
2000	0,45%	0,00%	0,47%	6,88%	16,75%	3,40%	100,00%	10,74%	13,75%	6,68%	5,95%	6,54%
2001	0,50%	0,00%	0,49%	6,74%	16,78%	3,50%	100,00%	10,72%	13,34%	6,75%	5,92%	6,59%
2002	0,54%	0,00%	0,50%	6,64%	16,80%	3,54%	100,00%	10,56%	13,23%	6,82%	6,05%	6,67%
2003	0,56%	0,00%	0,54%	6,65%	16,80%	3,60%	100,00%	10,68%	13,60%	6,90%	6,19%	6,77%
2004	0,60%	0,00%	0,55%	6,72%	16,71%	3,61%	100,00%	10,99%	13,42%	7,03%	6,22%	6,87%
2005	0,63%		0,60%	6,84%	16,57%	3,76%	100,00%	11,31%	13,07%	7,18%	6,27%	7,00%

zu 2: bis 1989 ohne Schulkindergarten

zu 2, 4 und 5: bis 1989 Grund-, Haupt- und Volksschule zusammen

zu 2 und 4: ab 1990 Grund- und Hauptschule einschl. Volksschule

zu 9: Förderschule im Bildungsbereich Grund- und Hauptschule, Realschule/Gymnasium und Berufskolleg

zu 10: Weiterbildungskolleg (Abendrealschule, Abendgymnasium, Kolleg)

Quelle: Amtliche Schuldaten NRW

7.1.3.5. Schulen mit Ganztagsbetrieb (gebundene Form)

Jahr	Allgemeinbildende Schulen								Ins- gesamt
	Grund- schule	Haupt- schule	Volks- schule	Real- schule	Gym- nasium	Gesamt- Schule	Freie Waldorf- schule	Förder- schule	
(1)	(2)	(3)	(4)	(5)	(6)	(7)	(8)	(9)	(10)
1970		5	2	6	12	7		46	78
1971		3	2	8	10	13	1	62	99
1972	1	7	3	8	11	14	1	71	116
1973	1	9	3	9	12	16	1	87	138
1974	1	12	3	6	11	19	1	105	158
1975	1	12	3	7	12	23	1	122	181
1976	1	12	3	5	13	27	1	139	201
1977	1	14	3	6	15	27	1	162	229
1978	1	13	3	6	15	28	1	168	235
1979	2	14	2	6	15	30	2	170	241
1980	3	15	3	8	16	30	2	176	253
1981	3	16	3	7	20	34	2	179	264
1982	4	17	2	7	21	44	2	186	283
1983	5	21	2	8	19	47	5	184	291
1984	5	20	2	8	19	50	6	177	287
1985	5	25	2	8	20	56	7	177	300
1986	4	28	2	8	20	70	7	185	324
1987	4	32	2	10	21	86	7	178	340
1988	5	59	2	11	20	106	7	177	387
1989	6	85	2	13	22	118	8	176	430
1990	11	115	2	15	22	141	8	178	492
1991	18	150	2	20	24	163	10	185	572
1992	22	157	2	21	26	174	9	189	600
1993	25	157	2	23	27	183	9	189	615
1994	29	153	2	24	26	184	9	189	616
1995	29	152	2	23	26	190	9	189	620
1996	28	151	2	23	26	195	9	189	623
1997	29	149	2	23	26	202	10	189	630
1998	30	147	2	22	26	208	11	191	637
1999	28	147	2	22	26	208	11	191	635
2000	29	148	2	22	26	208	11	190	636
2001	31	148	2	22	26	209	12	190	640
2002	31	148	2	22	26	209	13	191	642
2003	28	147	2	22	28	210	13	191	641
2004	27	147	2	22	28	210	13	193	642
2005	26	146	2	22	27	210	13	194	640

Quelle: Amtliche Schuldaten NRW

7.1.3.6. Schulen mit offenem Ganztagsbetrieb

Jahr	Allgemeinbildende Schulen								
	Grundschule	Hauptschule	Volkschule	Realschule	Gymnasium	Gesamt-Schule	Freie Waldorfschule	Förderschule	Ins-gesamt
(1)	(2)	(3)	(4)	(5)	(6)	(7)	(8)	(9)	(10)
2004	673						10	33	716
2005	1.298						15	81	1.394

Quelle: Amtliche Schuldaten NRW

7.1.3.7. Schüler im offenen Ganztagsbetrieb

Jahr	Allgemeinbildende Schulen											Berufskolleg	Ins-gesamt
	Grundschule	darunter mit SKG	Hauptschule	Volkschule	Realschule	Gymnasium	Gesamt-Schule	Freie Waldorfschule	Förderschule	WBK	Ins-gesamt		
(1)	(2)	(3)	(3)	(5)	(4)	(5)	(6)	(7)	(8)	(9)	(9)	(12)	(13)
2004	28.754							439	706		29.899	0	16.483
2005	59.008							671	1.640		61.319	0	16.483

Quelle: Amtliche Schuldaten NRW

7.1.3.7.1. Anteil Schüler im offenen Ganztagsbetrieb an Schülern insgesamt

Jahr	Allgemeinbildende Schulen							
	Grundschule	Hauptschule	Realschule	Gymnasium	Gesamt-Schule	Freie Waldorfschule	Förderschule	Ins-gesamt
(1)	(2)	(3)	(4)	(5)	(6)	(7)	(8)	(9)
2004	3,7%	0,0%	0,0%	0,0%	0,0%	2,5%	0,6%	1,4%
2005	7,7%	0,0%	0,0%	0,0%	0,0%	3,8%	1,5%	2,9%

7.1.3.8. Ganztagsschüler (gebundene Ganztagsform)

Jahr	Allgemeinbildende Schulen							Ins- gesamt
	Grund- schule	Haupt- schule	Real- schule	Gym- nasium	Gesamt- Schule	Freie Waldorf- schule	Förder- schule	
(1)	(2)	(3)	(4)	(5)	(6)	(7)	(8)	(9)
1970		2.845	1.731	3.365	4.086		4.456	16.483
1971		2.172	2.536	3.131	8.198	26	6.398	22.461
1972	331	4.107	2.973	5.049	11.909	25	8.054	32.448
1973	333	5.756	3.841	6.290	14.760	24	9.973	40.977
1974	334	7.090	2.897	6.994	19.692	18	13.351	50.376
1975	337	7.339	3.155	9.370	25.514	615	16.427	62.757
1976	323	7.616	2.906	10.384	31.175	649	18.917	71.970
1977	282	8.417	3.533	10.952	36.133	660	22.241	82.218
1978	234	8.725	3.965	8.325	39.971	665	23.107	84.992
1979	531	8.660	3.247	8.242	44.095	996	23.339	89.110
1980	705	9.327	3.595	8.354	46.249	1.110	24.150	93.490
1981	749	9.297	3.452	9.074	48.341	1.186	24.574	96.673
1982	1.005	8.705	3.339	9.348	43.531	1.209	24.350	91.487
1983	1.093	9.995	3.503	8.617	44.910	1.914	22.922	92.954
1984	941	8.603	3.319	7.868	46.431	1.981	22.588	91.731
1985	868	9.495	3.132	7.200	48.787	1.756	22.120	93.358
1986	873	10.364	3.096	6.616	53.452	1.130	22.900	98.431
1987	894	11.808	3.814	6.957	61.698	1.137	21.337	107.645
1988	1.017	17.569	3.889	6.910	71.031	1.190	20.906	122.512
1989	1.253	23.232	4.354	7.752	80.908	1.248	20.935	139.682
1990	1.813	31.620	5.064	8.313	94.783	1.288	21.135	164.016
1991	2.282	37.369	6.142	8.948	112.468	1.452	22.370	191.031
1992	3.016	42.786	6.814	9.721	126.442	1.334	22.973	213.086
1993	4.175	46.906	7.497	10.289	139.688	1.357	23.210	233.122
1994	4.730	49.413	8.469	10.071	149.112	1.398	23.682	246.875
1995	5.145	53.645	9.979	10.597	156.580	1.369	23.558	260.873
1996	5.213	56.338	10.156	10.777	162.817	1.382	23.680	270.363
1997	5.432	57.215	10.662	10.806	168.391	1.359	24.291	278.156
1998	5.832	56.001	10.770	11.553	173.004	1.373	24.886	283.419
1999	5.504	55.836	11.226	11.926	176.387	1.408	25.626	287.913
2000	5.506	57.352	11.407	11.941	180.202	1.739	26.398	294.545
2001	5.515	59.210	11.560	12.266	183.879	1.832	26.941	301.203
2002	5.671	59.768	11.769	12.561	187.218	2.583	28.504	308.074
2003	5.492	59.479	11.886	12.953	188.996	2.800	29.263	310.896
2004	5.512	58.050	11.394	13.672	189.987	3.107	29.534	311.256
2005	5.400	54.580	11.400	12.807	189.816	3.102	29.601	306.706

zu 3: Hauptschule einschl. Volksschule

zu 5 und 6: nur Sekundarstufe I

Quelle: Amtliche Schuldaten NRW

7.1.3.8.1. Anteil Ganztagschüler an Schülern insgesamt

Jahr	Allgemeinbildende Schulen							Ins- gesamt
	Grund- schule	Haupt- schule	Real- schule	Gym- nasium	Gesamt- Schule	Freie Waldorf- schule	Förder- schule	
(1)	(2)	(3)	(4)	(5)	(6)	(7)	(8)	(9)
1970	0,0%	0,4%	0,7%	0,9%	75,3%	0,0%	4,1%	0,7%
1971	0,0%	0,4%	1,0%	0,8%	92,8%	0,9%	5,6%	0,9%
1972	0,0%	0,7%	1,1%	1,1%	96,6%	0,7%	6,8%	1,3%
1973	0,0%	0,9%	1,4%	1,3%	90,1%	0,7%	8,2%	1,6%
1974	0,0%	1,1%	1,0%	1,3%	94,6%	0,5%	11,0%	1,9%
1975	0,0%	1,1%	1,0%	1,7%	100,0%	14,7%	13,4%	2,4%
1976	0,0%	1,1%	0,9%	1,8%	100,0%	14,3%	15,1%	2,7%
1977	0,0%	1,2%	1,0%	1,8%	98,8%	13,2%	17,8%	3,1%
1978	0,0%	1,3%	1,1%	1,4%	98,2%	12,4%	19,0%	3,3%
1979	0,1%	1,4%	0,9%	1,3%	97,8%	17,3%	20,1%	3,6%
1980	0,1%	1,5%	1,0%	1,3%	97,4%	17,6%	21,2%	3,9%
1981	0,1%	1,5%	1,0%	1,4%	96,9%	17,4%	22,1%	4,2%
1982	0,1%	1,5%	1,0%	2,2%	95,2%	16,8%	22,9%	4,2%
1983	0,2%	1,9%	1,1%	2,2%	94,0%	22,1%	22,8%	4,5%
1984	0,1%	1,8%	1,1%	2,2%	93,0%	21,5%	23,7%	4,7%
1985	0,1%	2,2%	1,1%	2,1%	91,8%	17,9%	24,1%	5,1%
1986	0,1%	2,6%	1,2%	2,0%	90,4%	11,0%	25,9%	5,5%
1987	0,1%	3,3%	1,5%	2,2%	92,1%	10,2%	25,1%	6,2%
1988	0,2%	5,3%	1,6%	2,2%	92,3%	10,2%	25,3%	7,1%
1989	0,2%	7,4%	1,8%	2,5%	91,7%	10,2%	25,7%	8,1%
1990	0,3%	10,3%	2,1%	2,6%	92,7%	10,1%	25,5%	9,2%
1991	0,3%	12,5%	2,5%	2,7%	96,5%	10,9%	26,4%	10,5%
1992	0,4%	14,6%	2,7%	2,9%	96,7%	9,5%	26,4%	11,5%
1993	0,6%	16,4%	2,9%	3,0%	97,6%	9,3%	25,9%	12,3%
1994	0,6%	17,4%	3,2%	2,9%	97,7%	9,2%	25,9%	12,7%
1995	0,6%	19,0%	3,6%	3,0%	97,7%	8,8%	25,7%	13,1%
1996	0,6%	20,1%	3,6%	3,0%	97,6%	8,7%	26,0%	13,3%
1997	0,6%	20,6%	3,6%	2,9%	97,6%	8,5%	26,3%	13,5%
1998	0,7%	20,5%	3,5%	3,1%	97,5%	8,4%	26,7%	13,6%
1999	0,7%	20,4%	3,6%	3,2%	97,4%	8,5%	26,6%	13,8%
2000	0,7%	20,6%	3,5%	3,2%	97,4%	10,4%	26,4%	14,0%
2001	0,7%	20,7%	3,5%	3,2%	97,4%	10,9%	25,9%	14,2%
2002	0,7%	20,5%	3,4%	3,2%	97,4%	15,1%	26,4%	14,5%
2003	0,7%	20,4%	3,4%	3,3%	97,5%	16,0%	28,1%	14,6%
2004	0,7%	19,2%	3,3%	3,3%	97,8%	17,4%	26,6%	14,3%
2005	0,7%	19,2%	3,3%	3,2%	97,9%	17,4%	26,6%	14,3%

zu 3: Hauptschule einschl. Volksschule
zu 5 und 6: nur Sekundarstufe I

Quelle: Amtliche Schuldaten NRW

7.1.4. Erteilter Unterricht

Jahr	Allgemeinbildende Schulen										Berufs- kolleg	Ins- gesamt
	Grundschule		Haupt- schule	Real- schule	Gym- nasium	Gesamt- Schule	Freie Waldorf- schule	Förder- schule	WBK	Ins- gesamt		
		darunter SKG										
1	2	3	4	5	6	7	8	9	10	11	12	13
1979	882.682		777.525	365.298	708.669	67.040	7.519		16.679	2.825.411		2.825.411
1980	865.588	27.785	792.066	381.027	760.728	71.447	8.547	294.762	17.500	3.191.665		3.191.665
1981	816.370	26.100	806.112	384.049	807.335	75.590	9.785	297.821	17.415	3.214.476		3.214.476
1982	799.878	24.855	781.140	368.744	794.429	77.141	10.060	287.210	18.094	3.136.695		3.136.695
1983	787.123	24.003	763.453	362.471	791.698	86.982	14.168	282.804	18.880	3.107.578		3.107.578
1984	787.274	23.455	733.615	361.777	781.520	93.858	15.197	283.528	21.544	3.078.313		3.078.313
1985	793.264	23.428	710.712	359.243	766.156	100.196	15.781	281.629	20.827	3.047.808		3.047.808
1986	785.355	23.060	676.530	349.642	750.673	113.038	16.875	276.877	21.787	2.990.776		2.990.776
1987	773.523	22.350	632.038	334.639	725.767	130.378	18.059	270.921	23.222	2.908.547		2.908.547
1988	778.012	21.932	570.031	320.223	707.609	153.296	19.121	263.130	24.643	2.836.064		2.836.064
1989	783.231	21.213	517.189	309.534	692.208	169.351	20.321	262.329	26.000	2.780.162		2.780.162
1990	808.086	20.757	493.510	307.073	682.037	188.839	21.286	264.751	27.325	2.792.906		2.792.906
1991	823.605	21.238	474.744	304.742	673.443	208.057	22.186	280.844	28.442	2.816.062		2.816.062
1992	849.679	21.779	464.910	306.454	679.061	234.280	23.217	293.186	27.120	2.877.906		2.877.906
1993	859.312	22.793	452.363	311.149	678.111	246.122	24.384	299.580	25.934	2.896.955		2.896.955
1994	865.602	23.246	446.166	314.360	674.695	260.566	25.272	297.836	25.058	2.909.555		2.909.555
1995	887.856	23.687	437.919	319.449	670.690	276.486	26.143	298.786	23.836	2.941.165		2.941.165
1996	907.900	23.995	437.925	327.303	670.436	291.488	26.775	299.733	24.259	2.985.819		2.985.819
1997	920.741	23.773	435.509	342.394	681.076	306.775	27.397	306.761	24.484	3.045.137		3.045.137
1998	923.774	23.159	434.736	351.706	688.444	311.591	27.990	301.108	24.821	3.064.170		3.064.170
1999	915.334	22.260	427.955	362.204	685.819	318.392	28.782	313.827	24.456	3.076.769	440.014	3.516.783
2000	907.472	21.597	426.289	374.388	683.983	319.812	28.901	323.741	23.834	3.088.420	442.158	3.530.578
2001	892.076	20.740	434.210	389.843	678.608	321.236	29.121	333.955	23.574	3.102.623	450.874	3.553.497
2002	890.367	19.519	445.487	405.370	672.808	325.348	29.508	349.570	24.355	3.142.813	465.955	3.608.768
2003	876.167	17.427	451.645	408.574	668.063	327.397	30.256	358.919	26.072	3.147.093	478.120	3.625.213
2004	887.776	12.471	454.876	410.309	686.185	334.192	31.023	370.871	28.895	3.204.127	499.564	3.703.691
2005	883.065	0	441.081	406.251	698.207	341.101	31.777	374.326	30.134	3.205.942	508.878	3.714.820

zu 2 und 4: Grund- und Hauptschule einschl. Volksschule

zu 3: Unterricht im Schulkindergarten

zu 9: Förderschule im Bildungsbereich Grund- und Hauptschule und Realschule/Gymnasium
(ab 1999 mit Sonderschule im Bildungsbereich Berufskolleg)

zu 10: Weiterbildungskolleg (Abendrealschule, Abendgymnasium, Kolleg)

zu 12: Zeitreihe erst ab 1999

Quelle: Amtliche Schuldaten NRW

7.1.5. Klassen

Jahr	Allgemeinbildende Schulen										Berufs- kolleg	Ins- gesamt
	Grundschule		Haupt- schule	Real- schule	Gym- nasium	Gesamt- Schule	Freie Waldorf- schule	Förder- schule	WBK	Ins- gesamt		
		darunter SKG										
(1)	(2)	(3)	(4)	(5)	(6)	(7)	(8)	(9)	(10)	(11)	(12)	(13)
1970			18.965	7.288	9.398	149	46	6.222	488	42.556	25.512	68.068
1971			18.787	7.506	9.530	252	103	6.702	512	43.392	25.413	68.805
1972			18.753	7.890	10.150	361	106	7.062	525	44.847	25.340	70.187
1973			19.753	8.580	10.979	496	130	7.474	553	47.965	26.328	74.293
1974			20.437	9.115	11.510	628	136	7.746	584	50.156	26.835	76.991
1975			21.344	9.588	11.972	745	148	8.220	611	52.628	26.907	79.535
1976			22.465	10.099	12.725	897	145	8.734	611	55.676	26.045	81.721
1977			22.929	10.748	13.547	1.042	162	9.146	643	58.217		58.217
1978			22.881	11.232	14.071	1.168	175	9.278	648	59.453		59.453
1979	35.505	1.113	22.886	11.485	14.284	1.305	180	9.231	651	95.527		95.527
1980	34.419	1.072	23.448	11.648	14.409	1.398	211	9.234	680	95.447		95.447
1981	33.079	1.031	23.884	11.633	14.406	1.481	227	9.164	715	94.589		94.589
1982	31.953	982	23.127	11.400	14.083	1.578	219	8.914	164	91.438		91.438
1983	31.181	955	22.033	11.042	13.593	1.671	297	8.713	163	88.693		88.693
1984	30.721	928	20.643	10.707	13.054	1.779	313	8.515		85.732		85.732
1985	30.430	928	19.294	10.418	12.568	1.919	314	8.385		83.328		83.328
1986	30.583	926	18.119	10.140	12.263	2.159	337	8.233		81.834		81.834
1987	30.704	915	16.661	9.760	12.048	2.488	369	8.109		80.139		80.139
1988	30.726	905	15.012	9.292	11.835	2.846	414	7.828		77.953	29.783	107.736
1989	31.447	891	14.021	9.091	11.972	3.268	439	7.819		78.057	28.306	106.363
1990	32.172	877	13.494	9.131	12.291	3.784	451	7.893		79.216	27.485	106.701
1991	32.455	882	12.999	9.239	12.586	4.307	456	8.169		80.211	26.491	106.702
1992	32.672	890	12.539	9.345	12.830	4.796	489	8.341		81.012	25.781	106.793
1993	33.274	922	12.315	9.533	12.997	5.209	487	8.487		82.302	25.143	107.445
1994	34.018	944	12.210	9.751	13.102	5.525	504	8.577		83.687	24.643	108.330
1995	34.751	962	12.126	9.996	13.214	5.784	521	8.584		84.976	24.443	109.419
1996	35.449	970	12.093	10.252	13.289	5.990	539	8.597		86.209	24.621	110.830
1997	35.946	958	12.058	10.544	13.441	6.175	551	8.737		87.452	24.888	112.340
1998	35.864	943	11.974	10.894	13.624	6.346	596	8.906		88.204	25.444	113.648
1999	35.542	915	11.940	11.204	13.740	6.483	614	9.105		88.628	26.016	114.644
2000	35.124	887	12.064	11.602	13.873	6.614	626	9.391		89.294	26.538	115.832
2001	34.230	856	12.414	11.968	13.949	6.745	638	9.643		89.587	26.910	116.497
2002	33.684	822	12.635	12.263	13.981	6.836	648	10.017		90.064	27.180	117.244
2003	33.380	738	12.706	12.387	13.911	6.883	662	10.253		90.182	27.245	117.427
2004	32.825	527	12.506	12.323	13.972	6.892	660	10.388		89.566	27.623	117.189
2005	32.133	0	11.929	12.132	13.997	6.891	689	10.423		88.194	27.877	116.071

zu 2 und 4: Grund- und Hauptschule einschl. Volksschule

zu 3: Gruppen im Schulkindergarten

zu 6 und 7: nur Sekundarstufe I

zu 9: Förderschule im Bildungsbereich Grund- und Hauptschule, Realschule/Gymnasium und Berufskolleg

zu 10: Weiterbildungskolleg (Abendrealschule, Abendgymnasium, Kolleg).

Klassenprinzip Abendgymnasium und Kolleg nur bis 1981, Abendrealschule nur bis 1983

7.1.6. Hauptamtliche/hauptberufliche Lehrerinnen und Lehrer

Jahr	Allgemeinbildende Schulen									Ins- gesamt	Berufs- kolleg	Ins- gesamt
	Grundschule	Haupt- schule	Real- schule	Gym- nasium	Gesamt- Schule	Freie Waldorf- schule	Förder- schule	WBK	Ins- gesamt			
	darunter SKG											
(1)	(2)	(3)	(4)	(5)	(6)	(7)	(8)	(9)	(10)	(11)	(12)	(13)
1970	22.969	431	20.912	8.734	17.748	287	106	5.608	368	76.732	10.859	87.591
1971	25.685	697	21.204	9.439	18.363	498	190	6.390	395	82.164	11.170	93.334
1972	29.584	877	22.235	10.360	20.742	738	205	7.384	435	91.683	11.812	103.495
1973	32.617	1.005	23.034	10.936	21.659	971	221	8.035	466	97.939	12.567	110.506
1974	34.933	1.178	24.468	11.493	22.924	1.210	234	8.905	489	104.656	13.308	117.964
1975	36.221	1.248	26.067	12.220	24.351	1.582	247	9.793	537	111.018	14.025	125.043
1976	36.590	1.219	28.847	12.825	26.036	1.975	267	10.688	584	117.812	14.842	132.654
1977	37.073	1.180	30.586	13.897	28.441	2.441	291	11.510	660	124.899	15.677	140.576
1978	36.972	1.136	30.916	14.517	30.352	2.772	309	11.934	696	128.468	16.949	145.417
1979	38.252	1.095	32.819	15.474	32.590	3.069	341	12.559	743	135.847	18.111	153.958
1980	38.452	1.084	34.150	16.575	35.203	3.383	380	12.718	795	141.656	19.044	160.700
1981	37.221	1.051	35.364	17.147	38.501	3.692	437	13.015	861	146.238	19.842	166.080
1982	36.461	1.012	34.255	16.734	38.628	3.820	458	12.725	903	143.984	20.363	164.347
1983	35.878	995	33.378	16.539	39.199	4.378	616	12.624	1.083	143.695	20.920	164.615
1984	35.677	967	32.300	16.488	38.998	4.724	680	12.735	1.276	142.878	21.698	164.576
1985	35.943	954	31.569	16.411	38.870	5.037	732	12.712	1.293	142.567	22.110	164.677
1986	36.202	940	29.866	16.220	38.356	5.920	781	12.756	1.360	141.461	22.066	163.527
1987	36.013	920	28.001	15.671	37.407	6.883	852	12.758	1.464	139.049	21.770	160.819
1988	36.309	893	25.723	15.244	36.786	8.052	894	12.547	1.598	137.153	21.530	158.683
1989	37.000	866	23.602	14.872	36.198	8.922	934	12.600	1.705	135.833	20.979	156.812
1990	38.028	855	22.437	14.621	35.820	9.898	997	12.826	1.783	136.410	20.636	157.046
1991	38.828	881	21.498	14.474	35.280	10.942	1.026	13.509	1.843	137.400	20.183	157.583
1992	39.855	903	20.930	14.465	34.989	12.160	1.073	13.944	1.748	139.164	19.855	159.019
1993	40.562	949	20.507	14.690	34.867	12.720	1.140	14.192	1.669	140.347	19.612	159.959
1994	41.019	975	20.286	14.927	34.842	13.469	1.289	14.271	1.613	141.716	19.796	161.512
1995	42.014	993	19.994	15.170	34.651	14.220	1.317	14.570	1.536	143.472	19.936	163.408
1996	42.650	1.023	19.874	15.438	34.503	14.878	1.342	14.815	1.566	145.066	20.021	165.087
1997	42.718	1.005	19.941	15.936	34.137	15.239	1.376	15.236	1.509	146.092	20.138	166.230
1998	42.701	972	19.765	16.194	34.258	15.674	1.379	15.643	1.473	147.087	20.558	167.645
1999	42.345	958	19.497	16.699	33.971	16.119	1.438	15.764	1.430	147.263	20.845	168.108
2000	42.365	938	19.608	17.349	33.674	16.139	1.469	16.070	1.376	148.050	20.963	169.013
2001	41.703	897	19.978	18.071	33.467	16.257	1.494	16.492	1.357	148.819	21.481	170.300
2002	41.053	913	20.460	18.813	33.157	16.369	1.511	17.199	1.395	149.957	22.115	172.072
2003	40.596	799	20.673	18.855	32.960	16.530	1.552	17.669	1.484	150.319	22.827	173.146
2004	40.465	743	20.387	18.725	33.122	16.659	1.599	18.003	1.588	150.548	23.356	173.904
2005	40.454	0	19.727	18.478	33.769	16.923	1.644	18.255	1.657	150.907	23.858	174.765

zu 2 und 4: Grund- und Hauptschule einschl. Volksschule (Verteilung anhand der Schülerzahl)

zu 3: Betreuer im Schulkindergarten

zu 9: Förderschule im Bildungsbereich Grund- und Hauptschule, Realschule/Gymnasium und Berufskolleg

zu 10: Weiterbildungskolleg (Abendrealschule, Abendgymnasium, Kolleg)

Quelle: Amtliche Schuldaten NRW

7.1.6.1. Hauptamtliche/hauptberufliche Lehrerinnen

Jahr	Allgemeinbildende Schulen										Berufs- kolleg	Ins- gesamt
	Grundschule		Haupt- schule	Real- schule	Gym- nasium	Gesamt- Schule	Freie Waldorf- schule	Förder- schule	WBK	Ins- gesamt		
		darunter SKG										
(1)	(2)	(3)	(4)	(5)	(6)	(7)	(8)	(9)	(10)	(11)	(12)	(13)
1970	16.531		10.305	4.481	6.080	109	55	3.597	53	41.211	4.141	45.352
1971	18.620		10.322	5.009	6.380	211	92	4.168	62	44.864	4.191	49.055
1972	21.650		10.779	5.685	7.858	345	94	4.853	93	51.357	4.428	55.785
1973	24.078		11.115	6.106	8.360	442	105	5.276	107	55.589	4.758	60.347
1974	25.878		11.756	6.521	8.981	572	120	5.888	113	59.829	5.029	64.858
1975	27.100		12.748	6.988	9.618	771	129	6.558	129	64.041	5.261	69.302
1976	27.160		14.593	7.345	10.186	965	142	7.308	148	67.847	5.354	73.201
1977	28.188		15.871	7.994	11.020	1.171	155	7.898	175	72.472	5.513	77.985
1978	28.180		16.007	8.451	11.631	1.317	170	8.108	188	74.052	5.682	79.734
1979	29.481		17.248	9.054	12.536	1.448	190	8.511	194	78.662	5.922	84.584
1980	29.771		18.309	9.749	13.819	1.595	205	8.613	225	82.286	6.016	88.302
1981	28.899		19.284	10.136	15.502	1.762	240	8.846	251	84.920	6.221	91.141
1982	28.464		18.598	9.502	15.001	1.743	247	8.564	271	82.390	6.199	88.589
1983	28.097		17.353	9.436	15.152	2.005	334	8.461	363	81.201	6.602	87.803
1984	28.073		17.262	9.737	15.516	2.276	369	8.513	433	82.179	6.864	89.043
1985	28.426		16.794	9.692	15.376	2.398	385	8.475	451	81.997	7.041	89.038
1986	28.759		15.656	9.631	15.148	2.849	416	8.508	479	81.446	7.052	88.498
1987	28.666		14.458	9.299	14.646	3.310	470	8.422	527	79.798	6.915	86.713
1988	28.929		13.064	9.088	14.390	3.888	497	8.238	600	78.694	6.793	85.487
1989	29.580		11.742	8.925	14.117	4.328	511	8.240	671	78.114	6.506	84.620
1990	30.589		11.088	8.776	14.025	4.822	539	8.446	719	79.004	6.408	85.412
1991	31.363		10.612	8.722	13.844	5.423	562	8.981	759	80.266	6.235	86.501
1992	32.399		10.403	8.763	13.821	6.154	586	9.326	715	82.167	6.182	88.349
1993	33.098		10.245	8.983	13.914	6.500	628	9.532	677	83.577	6.123	89.700
1994	33.623		10.237	9.217	14.084	6.974	728	9.677	671	85.211	6.482	91.693
1995	34.652		10.225	9.450	14.135	7.481	755	9.973	638	87.309	6.704	94.013
1996	35.383		10.330	9.713	14.213	7.867	771	10.202	669	89.148	6.881	96.029
1997	35.623		10.546	10.118	14.258	8.088	787	10.621	638	90.679	7.073	97.752
1998	35.794		10.618	10.316	14.545	8.343	793	10.969	631	92.009	7.338	99.347
1999	36.552	921	10.617	10.708	14.589	8.630	852	11.123	612	93.683	7.572	101.255
2000	36.842	905	10.924	11.202	14.684	8.643	878	11.436	588	95.197	7.755	102.952
2001	36.459	864	11.424	11.717	14.874	8.735	926	11.815	590	96.540	8.118	104.658
2002	36.071	870	11.913	12.259	15.018	8.821	936	12.445	629	98.092	8.455	106.547
2003	35.889	768	12.256	12.314	15.227	8.967	963	12.877	689	99.182	8.949	108.131
2004	35.930	715	12.207	12.286	15.638	9.122	1.006	13.154	757	100.100	9.366	109.466
2005	36.052	0	11.873	12.108	16.268	9.340	1.033	13.374	802	100.850	9.796	110.646

zu 2: bis 1998 ohne Betreuerinnen im Schulkindergarten

zu 2 und 4: Grund- und Hauptschule einschl. Volksschule

zu 9: Förderschule im Bildungsbereich Grund- und Hauptschule, Realschule/Gymnasium und Berufskolleg

zu 10: Weiterbildungskolleg (Abendrealschule, Abendgymnasium, Kolleg)

Quelle: Amtliche Schuldaten NRW

7.1.6.1.1. Anteil ha/hb-Lehrerinnen an allen ha/hb-Lehrkräften

Jahr	Allgemeinbildende Schulen									Ins-gesamt	Berufs-kolleg	Ins-gesamt
	Grundschule	Haupt-schule	Real-schule	Gym-nasium	Gesamt-Schule	Freie Waldorf-schule	Förder-schule	WBK	Ins-gesamt			
	darunter SKG											
(1)	(2)	(3)	(4)	(5)	(6)	(7)	(8)	(9)	(10)	(11)	(12)	(13)
1970	75,3%		49,3%	51,3%	34,3%	38,0%	51,9%	64,1%	14,4%	54,0%	38,1%	52,0%
1971	75,7%		48,7%	53,1%	34,7%	42,4%	48,4%	65,2%	15,7%	55,1%	37,5%	53,0%
1972	76,3%		48,5%	54,9%	37,9%	46,7%	45,9%	65,7%	21,4%	56,6%	37,5%	54,4%
1973	76,7%		48,3%	55,8%	38,6%	45,5%	47,5%	65,7%	23,0%	57,3%	37,9%	55,1%
1974	77,0%		48,0%	56,7%	39,2%	47,3%	51,3%	66,1%	23,1%	57,8%	37,8%	55,5%
1975	77,7%		48,9%	57,2%	39,5%	48,7%	52,2%	67,0%	24,0%	58,3%	37,5%	56,0%
1976	77,1%		50,6%	57,3%	39,1%	48,9%	53,2%	68,4%	25,3%	58,2%	36,1%	55,7%
1977	78,7%		51,9%	57,5%	38,7%	48,0%	53,3%	68,6%	26,5%	58,6%	35,2%	55,9%
1978	78,8%		51,8%	58,2%	38,3%	47,5%	55,0%	67,9%	27,0%	58,2%	33,5%	55,3%
1979	79,5%		52,6%	58,5%	38,5%	47,2%	55,7%	67,8%	26,1%	58,4%	32,7%	55,3%
1980	79,8%		53,6%	58,8%	39,3%	47,1%	53,9%	67,7%	28,3%	58,5%	31,6%	55,3%
1981	80,0%		54,5%	59,1%	40,3%	47,7%	54,9%	68,0%	29,2%	58,5%	31,4%	55,2%
1982	80,4%		54,3%	56,8%	38,8%	45,6%	53,9%	67,3%	30,0%	57,6%	30,4%	54,2%
1983	80,6%		52,0%	57,1%	38,7%	45,8%	54,2%	67,0%	33,5%	56,9%	31,6%	53,7%
1984	80,9%		53,4%	59,1%	39,8%	48,2%	54,3%	66,8%	33,9%	57,9%	31,6%	54,4%
1985	81,3%		53,2%	59,1%	39,6%	47,6%	52,6%	66,7%	34,9%	57,9%	31,8%	54,4%
1986	81,6%		52,4%	59,4%	39,5%	48,1%	53,3%	66,7%	35,2%	58,0%	32,0%	54,4%
1987	81,7%		51,6%	59,3%	39,2%	48,1%	55,2%	66,0%	36,0%	57,8%	31,8%	54,2%
1988	81,7%		50,8%	59,6%	39,1%	48,3%	55,6%	65,7%	37,5%	57,8%	31,6%	54,2%
1989	81,9%		49,8%	60,0%	39,0%	48,5%	54,7%	65,4%	39,4%	57,9%	31,0%	54,3%
1990	82,3%		49,4%	60,0%	39,2%	48,7%	54,1%	65,9%	40,3%	58,3%	31,1%	54,7%
1991	82,7%		49,4%	60,3%	39,2%	49,6%	54,8%	66,5%	41,2%	58,8%	30,9%	55,2%
1992	83,2%		49,7%	60,6%	39,5%	50,6%	54,6%	66,9%	40,9%	59,4%	31,1%	55,9%
1993	83,6%		50,0%	61,2%	39,9%	51,1%	55,1%	67,2%	40,6%	60,0%	31,2%	56,4%
1994	84,0%		50,5%	61,7%	40,4%	51,8%	56,5%	67,8%	41,6%	60,5%	32,7%	57,1%
1995	84,5%		51,1%	62,3%	40,8%	52,6%	57,3%	68,4%	41,5%	61,3%	33,6%	57,9%
1996	85,1%		52,0%	62,9%	41,2%	52,9%	57,5%	68,9%	42,7%	61,9%	34,4%	58,5%
1997	85,5%		52,9%	63,5%	41,8%	53,1%	57,2%	69,7%	42,3%	62,5%	35,1%	59,2%
1998	85,8%		53,7%	63,7%	42,5%	53,2%	57,5%	70,1%	42,8%	63,0%	35,7%	59,6%
1999	86,3%	96,1%	54,5%	64,1%	42,9%	53,5%	59,2%	70,6%	42,8%	63,6%	36,3%	60,2%
2000	87,0%	96,5%	55,7%	64,6%	43,6%	53,6%	59,8%	71,2%	42,7%	64,3%	37,0%	60,9%
2001	87,4%	96,3%	57,2%	64,8%	44,4%	53,7%	62,0%	71,6%	43,5%	64,9%	37,8%	61,5%
2002	87,9%	95,3%	58,2%	65,2%	45,3%	53,9%	61,9%	72,4%	45,1%	65,4%	38,2%	61,9%
2003	88,4%	96,1%	59,2%	65,3%	46,2%	54,2%	62,0%	72,9%	46,4%	66,0%	39,2%	62,5%
2004	88,8%	96,2%	59,9%	65,6%	47,2%	54,8%	62,9%	73,1%	47,7%	66,5%	40,1%	62,9%
2005	89,1%		60,2%	65,5%	48,2%	55,2%	62,8%	73,3%	48,4%	66,8%	41,1%	63,3%

zu 2: bis 1998 ohne Betreuerinnen im Schulkindergarten

zu 2 und 4: Grund- und Hauptschule einschl. Volksschule

zu 9: Förderschule im Bildungsbereich Grund- und Hauptschule, Realschule/Gymnasium und Berufskolleg

zu 10: Weiterbildungskolleg (Abendrealschule, Abendgymnasium, Kolleg)

Quelle: Amtliche Schuldaten NRW

7.1.7. Schüler des 5. Jahrgangs (Übergangsquote)

Jahr	Hauptschule		Realschule		Gymnasium		Gesamtschule		sonstige Schulen		Insgesamt	
	Schüler	in %	Schüler	in %	Schüler	in %	Schüler	in %	Schüler	in %	Schüler	in %
(1)	(2)	(3)	(4)	(5)	(6)	(7)	(8)	(9)	(10)	(11)	(12)	(13)
1970	114.083	59,6	39.025	20,4	48.577	25,4	2.473	1,3			204.158	106,7
1971	102.689	52,2	38.839	19,8	55.619	28,3	3.288	1,7			200.435	102,0
1972	125.466	49,0	48.065	18,8	73.241	28,6	3.488	1,4			250.260	97,8
1973	136.923	47,9	55.082	19,3	83.024	29,0	4.184	1,5			279.213	97,7
1974	139.747	48,9	58.827	20,6	78.289	27,4	4.718	1,7			281.581	98,6
1975	129.985	46,7	59.932	21,5	78.045	28,1	6.176	2,2			274.138	98,5
1976	125.793	45,4	60.428	21,8	76.954	27,8	7.413	2,7			270.588	97,7
1977	118.535	43,2	60.915	22,2	79.785	29,1	7.670	2,8			266.905	97,3
1978	115.698	42,5	61.641	22,6	81.448	29,9	7.655	2,8			266.442	97,8
1979	106.690	41,7	56.506	22,1	78.235	30,6	7.830	3,1			249.261	97,5
1980	99.380	41,9	52.388	22,1	70.211	29,6	7.082	3,0			229.061	96,6
1981	88.797	41,9	49.442	22,3	66.822	30,2	7.417	3,4			212.478	97,8
1982	78.026	38,5	46.240	22,8	60.758	30,0	9.191	4,5			194.215	95,8
1983	67.191	37,2	40.962	22,7	54.370	30,1	9.513	5,3			172.036	95,3
1984	57.931	35,0	37.546	22,7	51.277	31,0	9.798	5,9			156.552	94,6
1985	53.302	33,6	36.628	23,1	52.063	32,8	10.644	6,7			152.637	96,2
1986	48.430	31,3	36.427	23,6	52.362	33,9	12.942	8,4			150.161	97,2
1987	44.078	28,6	36.422	23,6	54.786	35,6	15.392	10,0			150.678	97,8
1988	41.429	26,9	36.170	23,5	55.952	36,3	18.750	12,2			152.301	98,9
1989	40.147	26,3	35.316	23,1	55.515	36,3	20.424	13,4			151.402	99,1
1990	41.541	25,4	39.086	23,9	59.065	36,1	23.244	14,2			162.936	99,6
1991	41.559	24,2	41.437	24,1	61.844	36,0	25.290	14,7			170.130	99,0
1992	39.853	22,9	43.604	25,0	64.172	36,8	26.958	15,5			174.587	100,2
1993	39.604	22,3	45.522	25,6	63.843	35,9	27.851	15,7			176.820	99,5
1994	39.056	22,2	45.681	26,0	61.999	35,2	28.122	16,0			174.858	99,4
1995	38.546	21,7	46.966	26,4	63.477	35,7	28.592	16,1			177.581	99,9
1996	38.341	20,9	48.998	26,7	65.271	35,6	29.823	16,3			182.433	99,5
1997	39.701	20,5	51.936	26,8	69.162	35,7	31.273	16,2			192.072	99,2
1998	38.566	19,3	56.004	28,1	69.986	35,1	32.118	16,1			196.674	98,6
1999	38.853	19,4	57.008	28,5	69.626	34,8	31.835	15,9	2.572	1,3	199.894	99,9
2000	38.601	19,2	58.604	29,1	69.546	34,6	31.772	15,8	2.653	1,3	201.176	100,0
2001	40.983	19,9	60.133	29,1	70.639	34,2	32.112	15,6	2.594	1,3	206.461	100,0
2002	39.870	19,7	58.099	28,7	69.435	34,3	32.131	15,9	2.638	1,3	202.173	100,0
2003	36.853	19,1	55.380	28,7	67.857	35,1	31.934	16,5	1.238	0,6	193.262	100,0
2004	33.070	17,6	53.212	28,3	68.753	36,6	31.721	16,9	1.184	0,6	187.940	100,0
2005	29.415	16,3	49.773	27,5	68.813	38,0	31.809	17,6	1.065	0,6	180.875	100,0

zu 10 und 11: Zeitreihe erst ab 1999; von Einzelfällen abgesehen sind Förderschulen und Freie Waldorfschulen bilanziert.

Definition Übergangsquote

bis 2002: In den 5. Jahrgang der Schulform neu aufgenommene Schüler in v. H. der Schüler im 4. Jahrgang der Grundschule im Jahr zuvor.

ab 2003: Schüler im 5. Jahrgang der Schulform aus der Herkunftsschulform Grundschule.

Quelle: Amtliche Schuldaten

7.1.8. Bildungsbeteiligung: Schüler der Sekundarstufe I

Jahr	absolut					Anteile an diesen Schulformen				
	Haupt- schule	Real- schule	Gym- nasium	Gesamt- Schule	sonstige Schulen	Haupt- schule	Real- schule	Gym- nasium	Gesamt- Schule	sonstige Schulen
(1)	(2)	(3)	(4)	(5)	(6)	(7)	(8)	(9)	(10)	(11)
1970	646.057	242.725	304.547	5.248		53,9%	20,3%	25,4%	0,4%	
1971	619.687	246.286	313.007	8.551		52,2%	20,7%	26,4%	0,7%	
1972	614.799	261.651	340.233	12.048		50,0%	21,3%	27,7%	1,0%	
1973	612.378	279.351	371.776	16.109		47,9%	21,8%	29,1%	1,3%	
1974	626.441	295.478	388.650	20.487		47,1%	22,2%	29,2%	1,5%	
1975	653.439	310.477	402.899	24.116		47,0%	22,3%	29,0%	1,7%	
1976	680.306	329.823	423.233	28.984		46,5%	22,6%	28,9%	2,0%	
1977	678.579	350.564	446.578	33.236		45,0%	23,2%	29,6%	2,2%	
1978	661.257	365.439	459.706	37.191		43,4%	24,0%	30,2%	2,4%	
1979	636.979	368.518	460.185	40.848		42,3%	24,5%	30,5%	2,7%	
1980	625.052	362.784	451.902	42.758		42,2%	24,5%	30,5%	2,9%	
1981	621.954	354.284	438.908	44.098		42,6%	24,3%	30,1%	3,0%	
1982	586.850	343.010	419.758	45.744		42,1%	24,6%	30,1%	3,3%	
1983	538.385	325.640	393.785	47.760		41,2%	24,9%	30,2%	3,7%	
1984	480.108	303.091	364.090	49.919		40,1%	25,3%	30,4%	4,2%	
1985	431.571	283.066	340.059	53.142		39,0%	25,6%	30,7%	4,8%	
1986	396.198	265.778	323.031	59.135		37,9%	25,5%	30,9%	5,7%	
1987	357.885	251.660	313.607	66.998		36,1%	25,4%	31,7%	6,8%	
1988	330.150	241.238	309.769	76.963		34,5%	25,2%	32,3%	8,0%	
1989	312.105	235.802	311.147	88.197		32,9%	24,9%	32,8%	9,3%	
1990	306.884	239.598	319.527	102.202		31,7%	24,7%	33,0%	10,6%	
1991	299.191	244.823	327.472	116.497		30,3%	24,8%	33,1%	11,8%	
1992	292.057	252.069	336.945	130.796		28,9%	24,9%	33,3%	12,9%	
1993	286.158	260.431	344.094	143.079		27,7%	25,2%	33,3%	13,8%	
1994	283.237	267.973	347.554	152.546		26,9%	25,5%	33,1%	14,5%	
1995	282.437	277.061	353.120	160.267		26,3%	25,8%	32,9%	14,9%	
1996	280.324	285.936	359.086	166.768		25,7%	26,2%	32,9%	15,3%	
1997	277.803	294.623	366.933	172.579		25,0%	26,5%	33,0%	15,5%	
1998	273.214	305.251	372.437	177.425		24,2%	27,1%	33,0%	15,7%	
1999	273.471	314.348	376.408	181.020		23,9%	27,4%	32,9%	15,8%	
2000	277.737	324.491	379.047	185.024		23,8%	27,8%	32,5%	15,9%	
2001	285.972	334.439	383.709	188.882		24,0%	28,0%	32,2%	15,8%	
2002	291.036	343.085	387.629	192.216		24,0%	28,3%	31,9%	15,8%	
2003	291.824	346.473	389.701	193.857		23,9%	28,4%	31,9%	15,9%	
2004	283.584	344.387	392.516	193.993		23,4%	28,4%	32,3%	16,0%	
2004	283.584	344.387	392.516	193.993	66.036	22,1%	26,9%	30,7%	15,1%	5,2%
2005	267.712	337.697	395.407	193.835	76.879	21,1%	26,6%	31,1%	15,2%	6,0%

zu 2: einschl. Sekundarstufe I der Volksschule

zu 4 und 5: nur Sekundarstufe I

zu 6: Förderschule und Freie Waldorfschule erst ab 2004; die Anteile 2004 sind deshalb doppelt ausgewiesen

7.1.9. Schulformwechsler in der Sekundarstufe I

abgebende Schulform		aufnehmende Schulform							
		Hauptschule		Realschule		Gymnasium		Gesamtschule	
		absolut	in %	absolut	in %	absolut	in %	absolut	in %
(1)	(2)	(3)	(4)	(3)	(4)	(3)	(4)	(3)	(4)
Hauptschule									
1995/96	282.503			880	0,31%	229	0,08%	422	0,15%
1996/97	281.680			821	0,29%	184	0,07%	342	0,12%
1997/98	279.590			817	0,29%	159	0,06%	353	0,13%
1998/99	277.065			783	0,28%	135	0,05%	339	0,12%
1999/2000	272.514			772	0,28%	145	0,05%	293	0,11%
2000/01	272.872			586	0,21%	88	0,03%	264	0,10%
2001/02	277.162			592	0,21%	127	0,05%	263	0,09%
2002/03	285.366			664	0,23%	81	0,03%	275	0,10%
2003/04	291.824			682	0,23%	83	0,03%	301	0,10%
2004/05	283.584			755	0,27%	94	0,03%	263	0,09%
2005/06	267.712			805	0,30%	113	0,04%	267	0,10%
Realschule									
1995/96	267.973	5.968	2,23%			406	0,15%	500	0,19%
1996/97	277.061	5.601	2,02%			379	0,14%	438	0,16%
1997/98	285.936	5.962	2,09%			379	0,13%	507	0,18%
1998/99	294.623	6.915	2,35%			358	0,12%	481	0,16%
1999/2000	305.251	7.849	2,57%			382	0,13%	573	0,19%
2000/01	314.348	9.744	3,10%			392	0,12%	732	0,23%
2001/02	324.491	10.854	3,34%			319	0,10%	744	0,23%
2002/03	334.439	10.591	3,17%			442	0,13%	700	0,21%
2003/04	346.473	10.238	2,95%			397	0,11%	633	0,18%
2004/05	344.387	8.840	2,57%			513	0,15%	679	0,20%
2005/06	337.697	7.707	2,28%			632	0,19%	627	0,19%
Gymnasium									
1995/96	347.554	987	0,28%	6.762	1,95%			959	0,28%
1996/97	353.120	1.100	0,31%	6.131	1,74%			802	0,23%
1997/98	359.086	1.012	0,28%	6.437	1,79%			883	0,25%
1998/99	366.933	1.147	0,31%	7.011	1,91%			906	0,25%
1999/2000	372.437	1.225	0,33%	7.658	2,06%			1.025	0,28%
2000/01	376.408	1.381	0,37%	8.480	2,25%			1.312	0,35%
2001/02	379.047	1.337	0,35%	8.322	2,20%			1.157	0,31%
2002/03	383.709	1.177	0,31%	8.424	2,20%			1.207	0,31%
2003/04	389.692	964	0,25%	7.490	1,92%			941	0,24%
2004/05	392.516	722	0,18%	6.718	1,71%			866	0,22%
2005/06	395.407	566	0,14%	6.047	1,53%			881	0,22%
Gesamtschule									
1995/96	152.546	799	0,52%	323	0,21%	155	0,10%		
1996/97	160.267	810	0,51%	320	0,20%	153	0,10%		
1997/98	166.768	700	0,42%	277	0,17%	122	0,07%		
1998/99	172.579	794	0,46%	303	0,18%	126	0,07%		
1999/2000	177.425	856	0,48%	277	0,16%	231	0,13%		
2000/01	181.020	976	0,54%	276	0,15%	123	0,07%		
2001/02	185.024	946	0,51%	270	0,15%	116	0,06%		
2002/03	188.882	730	0,39%	291	0,15%	135	0,07%		
2003/04	193.743	743	0,38%	267	0,14%	140	0,07%		
2004/05	193.993	731	0,38%	257	0,13%	132	0,07%		
2005/06	193.835	694	0,36%	255	0,13%	181	0,09%		

Spalte 2: Schüler insgesamt der abgebenden Schulform im vorangegangenen Schuljahr.

Spalte 3: Schüler des genannten Schuljahres in der aufnehmenden Schulform, die im vorangegangenen Schuljahr in der abgebenden Schulform waren.

Spalte 4: Anteil Spalte 3 an Spalte 2.

7.1.10. Wiederholer

Wiederholer Hauptschule

Schuljahr	Insgesamt Schüler	Wiederholer Schüler	Wiederholer
(1)	(2)	(3)	(4)
1993/94	291.397	11.350	3,90%
1994/95	285.470	10.832	3,79%
1995/96	282.503	11.613	4,11%
1996/97	281.680	10.778	3,83%
1997/98	279.590	11.244	4,02%
1998/99	277.065	10.915	3,94%
1999/2000	272.514	11.572	4,25%
2000/01	272.872	13.070	4,79%
2001/02	277.162	14.131	5,10%
2002/03	285.366	13.740	4,81%
2003/04	291.824	15.794	5,41%
2004/05	283.584	14.104	4,97%
2005/06	267.712	13.028	4,87%

Wiederholer Realschule

Schuljahr	Insgesamt Schüler	Wiederholer Schüler	Wiederholer
(1)	(2)	(3)	(4)
1993/94	252.069	11.747	4,66%
1994/95	260.431	11.512	4,42%
1995/96	267.973	12.032	4,49%
1996/97	277.061	11.238	4,06%
1997/98	285.936	11.837	4,14%
1998/99	294.623	13.136	4,46%
1999/2000	305.251	13.616	4,46%
2000/01	314.348	17.469	5,56%
2001/02	324.491	19.059	5,87%
2002/03	334.439	17.424	5,21%
2003/04	346.473	16.187	4,67%
2004/05	344.387	14.041	4,08%
2005/06	337.697	14.058	4,16%

Wiederholer Gymnasium Sek. I

Schuljahr	Insgesamt Schüler	Wiederholer Schüler	Wiederholer
(1)	(2)	(3)	(4)
1993/94	336.945	13.406	3,98%
1994/95	344.094	13.231	3,85%
1995/96	347.554	13.967	4,02%
1996/97	353.120	12.951	3,67%
1997/98	359.086	13.248	3,69%
1998/99	366.933	14.568	3,97%
1999/2000	372.437	14.912	4,00%
2000/01	376.408	17.485	4,65%
2001/02	379.047	17.386	4,59%
2002/03	383.709	14.542	3,79%
2003/04	389.692	11.602	2,98%
2004/05	392.516	9.431	2,40%
2005/06	395.407	9.083	2,30%

Wiederholer Gesamtschule Sek. I

Schuljahr	Insgesamt Schüler	Wiederholer Schüler	Wiederholer
(1)	(2)	(3)	(4)
1993/94	130.796	1.582	1,21%
1994/95	143.079	1.733	1,21%
1995/96	152.546	1.781	1,17%
1996/97	160.267	1.656	1,03%
1997/98	166.768	1.751	1,05%
1998/99	172.579	2.149	1,25%
1999/2000	177.425	2.172	1,22%
2000/01	181.020	3.139	1,73%
2001/02	185.024	3.057	1,65%
2002/03	188.882	2.901	1,54%
2003/04	193.743	3.118	1,61%
2004/05	193.993	3.234	1,67%
2005/06	193.835	2.923	1,51%

Bis zum Schuljahr 2000/01 wurden nur Wiederholer berücksichtigt, die in einer der genannten Schulformen wiederholen. Ab dem Schuljahr 2001/02 werden auch Wiederholer berücksichtigt, die in einer Sonderschule oder in der Freien Waldorfschule wiederholen. Dies führt bei der Hauptschule zu einer um 0,2% höheren Wiederholerquote. Die Quoten der anderen Schulformen verändern sich lediglich bei der zweiten Nachkommastelle.

Berechnungsgrundlage:

zu 2: Schüler insgesamt der Schulform im vorangegangenen Schuljahr.

zu 3: Wiederholer des genannten Schuljahres, die im vorangegangenen Schuljahr in der Schulform waren.

zu 4: Anteil Spalte 3 an Spalte 2.

Quelle: Amtliche Schuldaten

Abbildung 4: Auf- und Abschlungen der Sekundarstufe I (H, R und Gy)



Abbildung 5: Direkter Wechsel zur gymn. Oberstufe aus der Hauptschule oder Realschule



7.1.11. Schulformwechsler zur Gesamtschule Jahrgang 11

Schulformwechsler aus der Hauptschule zur Gesamtschule, Jahrgang 11

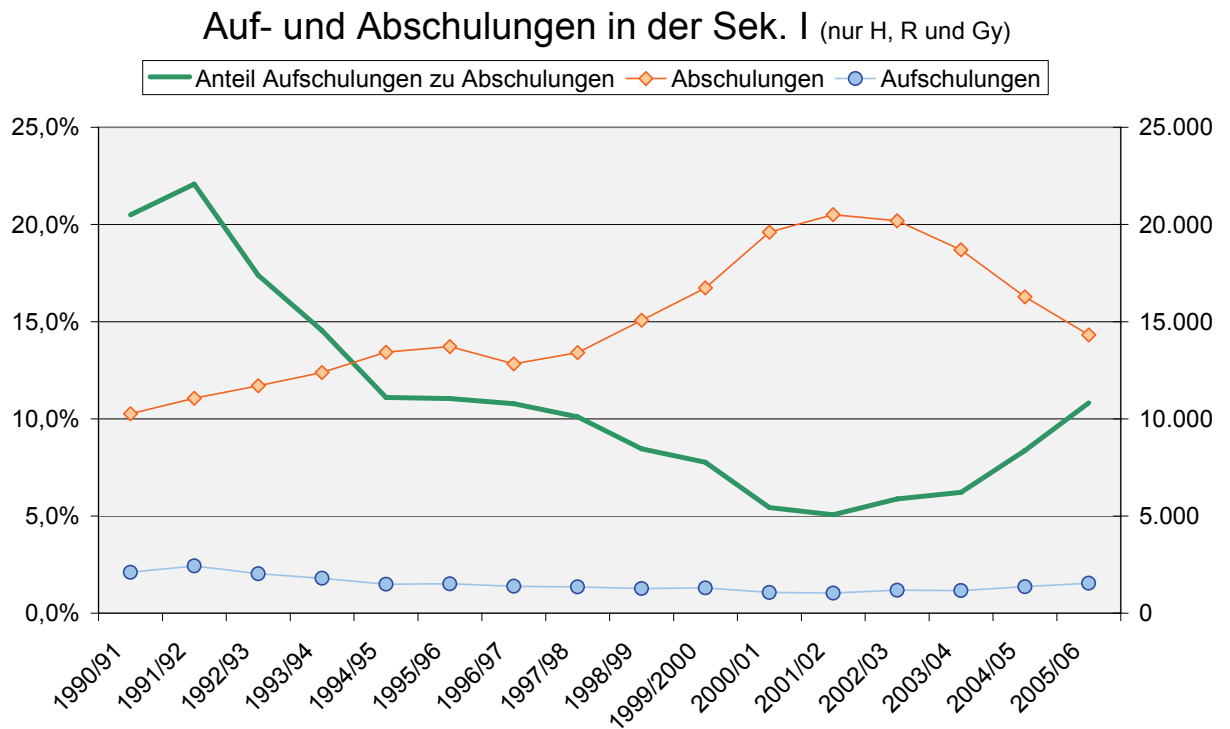
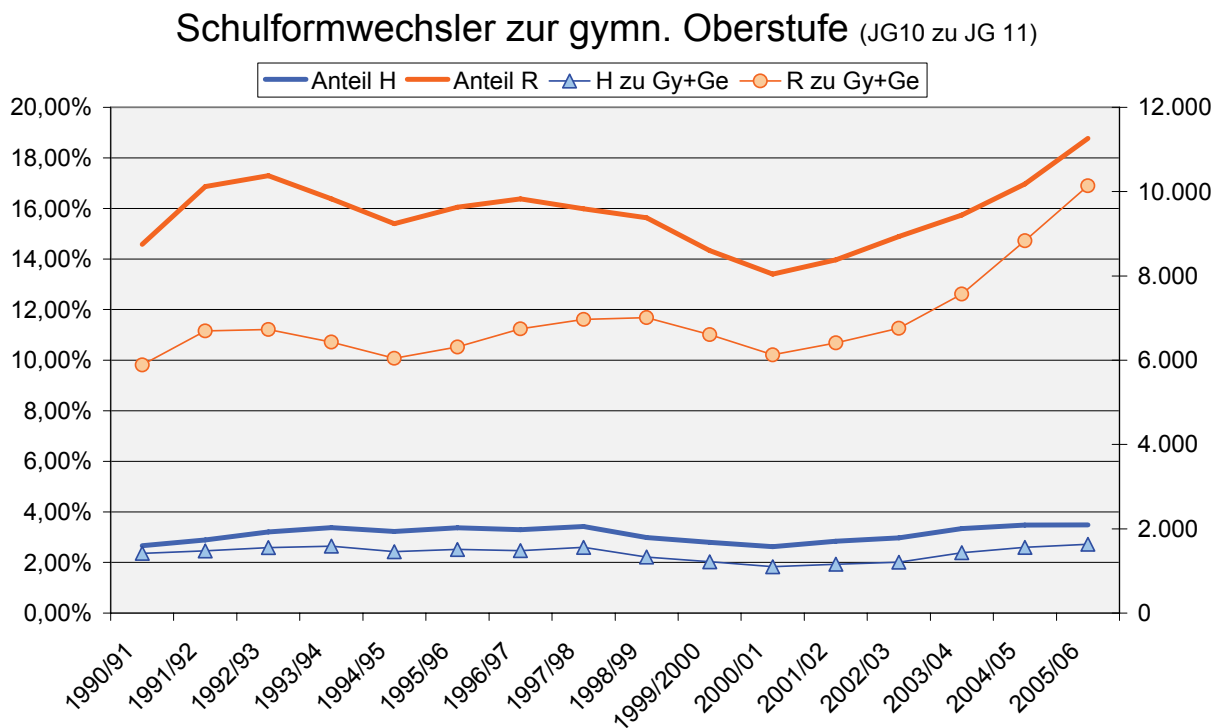
Schuljahr	Insgesamt Schüler	Wechsler Schüler	Wechsler in %	Schuljahr	Insgesamt Schüler	Wechsler Schüler	Wechsler in %
(1)	(2)	(3)	(4)	(1)	(2)	(3)	(4)
1990/91	53.077	188	0,35%	1998/99	44.423	681	1,53%
1991/92	51.052	189	0,37%	1999/2000	43.580	620	1,42%
1992/93	48.460	281	0,58%	2000/01	41.980	610	1,45%
1993/94	46.938	417	0,89%	2001/02	40.723	694	1,70%
1994/95	45.197	526	1,16%	2002/03	40.572	712	1,75%
1995/96	44.762	551	1,23%	2003/04	42.908	908	2,12%
1996/97	44.872	616	1,37%	2004/05	44.817	1.010	2,25%
1997/98	45.479	777	1,71%	2005/06	46.788	1.047	2,24%

Schulformwechsler aus der Realschule zur Gesamtschule, Jahrgang 11

Schuljahr	Insgesamt Schüler	Wechsler Schüler	Wechsler in %	Schuljahr	Insgesamt Schüler	Wechsler Schüler	Wechsler in %
(1)	(2)	(3)	(4)	(1)	(2)	(3)	(4)
1990/91	40.382	149	0,37%	1998/99	44.845	823	1,84%
1991/92	39.689	191	0,48%	1999/2000	46.067	837	1,82%
1992/93	38.880	194	0,50%	2000/01	45.702	822	1,80%
1993/94	39.272	231	0,59%	2001/02	45.890	978	2,13%
1994/95	39.247	389	0,99%	2002/03	45.359	1.261	2,78%
1995/96	39.335	524	1,33%	2003/04	48.060	1.789	3,72%
1996/97	41.177	697	1,69%	2004/05	52.060	2.492	4,79%
1997/98	43.590	837	1,92%	2005/06	53.999	2.758	5,11%

Schulformwechsler aus dem Gymnasium zur Gesamtschule, Jahrgang 11

Schuljahr	Insgesamt Schüler	Wechsler Schüler	Wechsler in %	Schuljahr	Insgesamt Schüler	Wechsler Schüler	Wechsler in %
(1)	(2)	(3)	(4)	(1)	(2)	(3)	(4)
1990/91	45.646	71	0,16%	1998/99	54.404	395	0,73%
1991/92	46.632	85	0,18%	1999/2000	54.472	443	0,81%
1992/93	46.653	111	0,24%	2000/01	53.389	427	0,80%
1993/94	48.076	136	0,28%	2001/02	54.033	524	0,97%
1994/95	49.031	217	0,44%	2002/03	53.698	629	1,17%
1995/96	48.446	216	0,45%	2003/04	55.918	806	1,44%
1996/97	50.780	247	0,49%	2004/05	57.859	710	1,23%
1997/98	52.550	340	0,65%	2005/06	59.016	650	1,10%

Berechnungsgrundlage:

Spalte 2: Schüler des 10. Jahrgangs der abgebenden Schulform im vorangegangenen Schuljahr.

Spalte 3: Schüler des 11. Jahrganges des genannten Schuljahres in der aufnehmenden Schulform, die im vorangegangenen Schuljahr in der abgebenden Schulform waren.

Spalte 4: Anteil Spalte 3 an Spalte 2.

7.1.12. Schulformwechsler zum Gymnasium Jahrgang 11

Schulformwechsler aus der Hauptschule zum Gymnasium, Jahrgang 11

Schuljahr	Insgesamt Schüler	Wechsler Schüler	Wechsler in %	Schuljahr	Insgesamt Schüler	Wechsler Schüler	Wechsler in %
(1)	(2)	(3)	(4)	(1)	(2)	(3)	(4)
1990/91	53.077	1.227	2,31%	1998/99	44.423	646	1,45%
1991/92	51.052	1.285	2,52%	1999/2000	43.580	597	1,37%
1992/93	48.460	1.275	2,63%	2000/01	41.980	490	1,17%
1993/94	46.938	1.169	2,49%	2001/02	40.723	462	1,13%
1994/95	45.197	932	2,06%	2002/03	40.572	495	1,22%
1995/96	44.762	959	2,14%	2003/04	42.908	523	1,22%
1996/97	44.872	863	1,92%	2004/05	44.817	550	1,23%
1997/98	45.479	780	1,72%	2005/06	46.788	583	1,25%

Schulformwechsler aus der Realschule zum Gymnasium, Jahrgang 11

Schuljahr	Insgesamt Schüler	Wechsler Schüler	Wechsler in %	Schuljahr	Insgesamt Schüler	Wechsler Schüler	Wechsler in %
(1)	(2)	(3)	(4)	(1)	(2)	(3)	(4)
1990/91	40.382	5.739	14,21%	1998/99	44.845	6.187	13,80%
1991/92	39.689	6.502	16,38%	1999/2000	46.067	5.767	12,52%
1992/93	38.880	6.532	16,80%	2000/01	45.702	5.304	11,61%
1993/94	39.272	6.201	15,79%	2001/02	45.890	5.430	11,83%
1994/95	39.247	5.656	14,41%	2002/03	45.359	5.494	12,11%
1995/96	39.335	5.789	14,72%	2003/04	48.060	5.778	12,02%
1996/97	41.177	6.046	14,68%	2004/05	52.060	6.344	12,19%
1997/98	43.590	6.130	14,06%	2005/06	53.999	7.380	13,67%

Schulformwechsler aus der Gesamtschule zum Gymnasium, Jahrgang 11

Schuljahr	Insgesamt Schüler	Wechsler Schüler	Wechsler in %	Schuljahr	Insgesamt Schüler	Wechsler Schüler	Wechsler in %
(1)	(2)	(3)	(4)	(1)	(2)	(3)	(4)
1990/91	9.575	59	0,62%	1998/99	26.125	162	0,62%
1991/92	10.318	74	0,72%	1999/2000	26.585	123	0,46%
1992/93	12.401	108	0,87%	2000/01	26.916	140	0,52%
1993/94	15.138	102	0,67%	2001/02	27.010	128	0,47%
1994/95	18.002	89	0,49%	2002/03	27.860	168	0,60%
1995/96	19.991	133	0,67%	2003/04	29.845	138	0,46%
1996/97	22.761	147	0,65%	2004/05	30.858	183	0,59%
1997/98	24.658	127	0,52%	2005/06	31.300	177	0,57%

Berechnungsgrundlage:

Spalte 2: Schüler des 10. Jahrgangs der abgebenden Schulform im vorangegangenen Schuljahr.

Spalte 3: Schüler des 11. Jahrganges des genannten Schuljahres in der aufnehmenden Schulform, die im vorangegangenen Schuljahr in der abgebenden Schulform waren.

Spalte 4: Anteil Spalte 3 an Spalte 2.

7.2. Schulabgänger

7.2.1. nach der Abschlussart

Ab- schluss- jahr	Abschluss												Ins- gesamt
	ohne Haupt- schulab.		Hauptschulab.		Hauptschulab.		Fachoberschul- reife		Fachhochschul- reife		Hochschul- reife		
	in %	Kl. 9	in %	Kl. 10	in %	reife	in %	reife	in %	reife	in %		
(1)	(2)	(3)	(4)	(5)	(6)	(7)	(8)	(9)	(10)	(11)	(12)	(13)	(14)
1970	47.166	23,1	95.923	47,0			36.540	17,9	1.458	0,7	23.067	11,3	204.154
1971	49.768	23,5	95.436	45,1			40.693	19,2	1.119	0,5	24.786	11,7	211.802
1972	51.924	23,2	96.255	43,1			46.200	20,7	1.090	0,5	27.927	12,5	223.396
1973	50.832	21,2	101.188	42,3			55.684	23,3	1.431	0,6	30.076	12,6	239.211
1974	46.684	19,2	96.030	39,5			64.511	26,5	1.821	0,7	34.069	14,0	243.115
1975	36.249	16,3	79.540	35,8			68.474	30,9	2.216	1,0	35.407	16,0	221.886
1976	34.624	15,6	81.891	36,9			61.269	27,6	2.897	1,3	41.275	18,6	221.956
1977	39.892	15,7	99.010	39,0			61.690	24,3	4.000	1,6	49.282	19,4	253.874
1978	40.042	14,3	109.269	39,1			72.854	26,1	4.901	1,8	52.262	18,7	279.328
1979	39.791	14,4	104.532	37,8			84.153	30,5	3.139	1,1	44.711	16,2	276.326
1980	32.088	12,2	87.496	33,3	623	0,2	95.469	36,3	2.048	0,8	45.381	17,2	263.105
1981	27.714	11,0	56.156	22,2	13.642	5,4	99.521	39,3	2.181	0,9	53.871	21,3	253.085
1982	26.449	9,4	50.878	18,1	32.362	11,5	106.028	37,7	2.715	1,0	62.603	22,3	281.035
1983	25.415	8,8	47.016	16,3	36.899	12,8	110.354	38,2	3.004	1,0	66.232	22,9	288.920
1984	23.026	8,1	38.938	13,7	40.815	14,4	111.447	39,3	3.282	1,2	65.967	23,3	283.475
1985	18.140	6,8	31.694	11,8	42.368	15,8	106.434	39,7	3.347	1,2	66.130	24,7	268.113
1986	15.580	6,3	21.149	8,5	40.457	16,3	101.344	40,9	3.315	1,3	65.766	26,6	247.611
1987	13.735	5,8	17.630	7,5	42.222	17,9	95.669	40,6	3.085	1,3	63.256	26,8	235.597
1988	12.922	5,9	15.896	7,2	38.380	17,4	88.781	40,2	2.939	1,3	61.860	28,0	220.778
1989	12.587	6,3	13.554	6,8	33.612	16,8	79.186	39,7	3.155	1,6	57.384	28,8	199.478
1990	12.503	6,6	13.901	7,3	30.861	16,3	72.929	38,5	3.411	1,8	56.023	29,5	189.628
1991	12.536	6,8	14.407	7,8	29.352	15,8	71.776	38,7	3.459	1,9	53.961	29,1	185.491
1992	11.074	6,2	13.713	7,7	29.352	16,5	70.142	39,4	3.657	2,1	50.042	28,1	177.980
1993	10.794	6,1	12.949	7,4	29.023	16,5	71.495	40,7	3.690	2,1	47.699	27,2	175.650
1994	10.372	5,9	12.036	6,8	29.546	16,8	72.045	40,9	3.779	2,1	48.550	27,5	176.328
1995	10.588	6,0	12.046	6,8	29.915	16,8	72.569	40,8	3.909	2,2	48.792	27,4	177.819
1996	10.573	5,8	11.700	6,5	30.692	16,9	74.902	41,3	3.698	2,0	49.736	27,4	181.301
1997	11.456	6,1	11.924	6,4	32.183	17,1	77.686	41,4	3.768	2,0	50.742	27,0	187.759
1998	11.434	6,0	11.862	6,2	32.318	17,0	80.193	42,2	4.248	2,2	50.033	26,3	190.088
1999	11.462	5,9	11.902	6,1	32.978	16,9	81.644	41,8	4.688	2,4	52.511	26,9	195.185
2000	11.845	6,0	12.068	6,2	31.936	16,3	81.540	41,6	5.021	2,6	53.527	27,3	195.937
2001	13.359	6,8	11.689	5,9	32.050	16,2	79.460	40,3	6.543	3,3	54.231	27,5	197.332
2002	13.635	7,0	11.822	6,0	32.682	16,7	79.294	40,6	6.950	3,6	51.102	26,1	195.485
2003	13.694	6,8	11.535	5,7	34.918	17,4	82.651	41,2	6.460	3,2	51.552	25,7	200.810
2004	14.359	6,9	11.013	5,3	35.552	17,1	86.613	41,6	6.735	3,2	53.733	25,8	208.005
2005	14.691	6,9	10.564	4,9	37.405	17,5	88.830	41,5	6.884	3,2	55.463	25,9	213.837

Quelle: Amtliche Schuldaten NRW

Betrachtet sind die allgemein bildenden Schulen incl. Weiterbildungskolleg.

7.2.1.1. Ohne Hauptschulabschluss

Ab- schluss- jahr	Allgemeinbildende Schulen														Ins- gesamt
	Hauptschule		Realschule		Gymnasium		Gesamtschule		Freie Waldorf- schule		Förderschule		WBK (+FW bis 1998)		
		in %		in %		in %		in %		in %		in %		in %	
(1)	(2)	(3)	(4)	(5)	(6)	(7)	(8)	(9)	(10)	(11)	(12)	(13)	(14)	(15)	(16)
1970	31.354	66,5	1.748	3,7	1.395	3,0					12.669	26,9	0	0,0	47.166
1971	33.954	68,2	1.445	2,9	922	1,9	15	0,0			13.428	27,0	4	0,0	49.768
1972	34.757	66,9	1.459	2,8	948	1,8	50	0,1			14.709	28,3	1	0,0	51.924
1973	32.678	64,3	1.110	2,2	1.001	2,0	74	0,1			15.969	31,4	0	0,0	50.832
1974	27.735	59,4	1.019	2,2	738	1,6	95	0,2			17.080	36,6	17	0,0	46.684
1975	19.439	53,6	1.326	3,7	818	2,3	243	0,7			14.417	39,8	6	0,0	36.249
1976	18.256	52,7	1.356	3,9	896	2,6	120	0,3			13.992	40,4	4	0,0	34.624
1977	22.366	56,1	1.196	3,0	900	2,3	310	0,8			15.111	37,9	9	0,0	39.892
1978	22.074	55,1	998	2,5	1.021	2,5	291	0,7			15.648	39,1	10	0,0	40.042
1979	21.343	53,6	1.160	2,9	1.729	4,3	234	0,6			15.303	38,5	22	0,1	39.791
1980	19.130	59,6	753	2,3	1.239	3,9	293	0,9			10.665	33,2	8	0,0	32.088
1981	17.640	63,7	721	2,6	927	3,3	276	1,0			8.138	29,4	12	0,0	27.714
1982	16.897	63,9	803	3,0	892	3,4	283	1,1			7.561	28,6	13	0,0	26.449
1983	15.439	60,7	759	3,0	1.283	5,0	284	1,1			7.608	29,9	42	0,2	25.415
1984	14.079	61,1	588	2,6	960	4,2	258	1,1			7.079	30,7	62	0,3	23.026
1985	10.618	58,5	473	2,6	598	3,3	209	1,2			6.202	34,2	40	0,2	18.140
1986	9.167	58,8	454	2,9	491	3,2	151	1,0			5.282	33,9	35	0,2	15.580
1987	7.719	56,2	283	2,1	198	1,4	145	1,1			5.369	39,1	21	0,2	13.735
1988	7.118	55,1	225	1,7	106	0,8	164	1,3			5.288	40,9	21	0,2	12.922
1989	6.881	54,7	222	1,8	101	0,8	238	1,9			5.121	40,7	24	0,2	12.587
1990	6.805	54,4	248	2,0	108	0,9	243	1,9			5.055	40,4	44	0,4	12.503
1991	6.795	54,2	310	2,5	137	1,1	392	3,1			4.856	38,7	46	0,4	12.536
1992	6.023	54,4	311	2,8	107	1,0	361	3,3			4.245	38,3	27	0,2	11.074
1993	5.395	50,0	283	2,6	84	0,8	466	4,3			4.547	42,1	19	0,2	10.794
1994	5.088	49,1	266	2,6	82	0,8	553	5,3			4.361	42,0	22	0,2	10.372
1995	5.195	49,1	309	2,9	91	0,9	563	5,3			4.403	41,6	27	0,3	10.588
1996	5.176	49,0	298	2,8	108	1,0	692	6,5			4.286	40,5	13	0,1	10.573
1997	5.304	46,3	387	3,4	115	1,0	810	7,1			4.804	41,9	36	0,3	11.456
1998	5.237	45,8	311	2,7	83	0,7	902	7,9			4.852	42,4	49	0,4	11.434
1999	4.862	42,4	340	3,0	141	1,2	932	8,1	26	0,2	5.161	45,0	0	0,0	11.462
2000	5.030	42,5	450	3,8	141	1,2	952	8,0	35	0,3	5.237	44,2	0	0,0	11.845
2001	5.512	41,3	695	5,2	196	1,5	1.141	8,5	40	0,3	5.775	43,2	0	0,0	13.359
2002	5.774	42,3	531	3,9	189	1,4	1.155	8,5	43	0,3	5.943	43,6	0	0,0	13.635
2003	5.623	41,1	566	4,1	202	1,5	1.133	8,3	23	0,2	6.147	44,9	0	0,0	13.694
2004	5.478	38,2	488	3,4	181	1,3	1.177	8,2	33	0,2	7.002	48,8	0	0,0	14.359
2005	5.506	37,5	464	3,2	203	1,4	1.108	7,5	35	0,2	7.375	50,2	0	0,0	14.691

zu 2: einschl. Volksschule

zu in %: Prozentuale Verteilung der Abgänger nur auf die Schulformen der Allgemeinbildenden Schulen

zu 10 und 14: **Achtung!** bis 1998 werden die Abgänger der Freien Waldorfschule und des Weiterbildungskollegs zusammen in Spalte 14 erfasst.

zu 12: Förderschule im Bildungsbereich Grund- und Hauptschule und Realschule/Gymnasium

zu 14: Weiterbildungskolleg (Abendrealschule, Abendgymnasium, Kolleg)

Quelle: Amtliche Schuldaten NRW

7.2.1.2. Hauptschulabschluss nach Klasse 9

Ab- schluss- jahr	Allgemeinbildende Schulen														Ins- kolleg	Ins- gesamt	
	Hauptschule		Realschule		Gymnasium		Gesamtschule		Freie Waldorf- schule		Förderschule		WBK/FW				Ins- gesamt
	in %	in %	in %	in %	in %	in %	in %	in %	in %	in %	in %	in %					
(1)	(2)	(3)	(4)	(5)	(6)	(7)	(8)	(9)	(10)	(11)	(12)	(13)	(14)	(15)	(16)	(17)	(18)
1970	93.865	97,9			2.058	2,1							0	0,0	95.923		95.923
1971	90.234	94,5	2.745	2,9	2.436	2,6							21	0,0	95.436		95.436
1972	91.306	94,9	2.622	2,7	2.321	2,4							6	0,0	96.255		96.255
1973	95.832	94,7	2.650	2,6	2.681	2,6	25	0,0					0	0,0	101.188		101.188
1974	90.420	94,2	2.644	2,8	2.784	2,9	166	0,2					16	0,0	96.030		96.030
1975	73.605	92,5	2.580	3,2	2.775	3,5	575	0,7					5	0,0	79.540		79.540
1976	73.891	90,2	2.414	2,9	2.853	3,5	854	1,0			1.862	2,3	17	0,0	81.891		81.891
1977	90.452	91,4	2.197	2,2	3.246	3,3	965	1,0			2.130	2,2	20	0,0	99.010		99.010
1978	99.695	91,2	2.326	2,1	3.747	3,4	1.163	1,1			2.328	2,1	10	0,0	109.269		109.269
1979	96.613	92,4	1.125	1,1	2.103	2,0	1.500	1,4			3.065	2,9	126	0,1	104.532		104.532
1980	78.726	90,0	1.772	2,0	2.496	2,9	1.572	1,8			2.806	3,2	124	0,1	87.496		87.496
1981	48.170	85,8	979	1,7	1.731	3,1	694	1,2			4.466	8,0	116	0,2	56.156		56.156
1982	41.879	82,3	954	1,9	1.594	3,1	639	1,3			5.593	11,0	219	0,4	50.878		50.878
1983	37.037	78,8	1.072	2,3	1.897	4,0	569	1,2			6.020	12,8	421	0,9	47.016		47.016
1984	29.474	75,7	966	2,5	1.492	3,8	729	1,9			6.096	15,7	181	0,5	38.938		38.938
1985	23.200	73,2	1.003	3,2	1.050	3,3	377	1,2			5.852	18,5	212	0,7	31.694		31.694
1986	13.170	62,3	1.085	5,1	952	4,5	353	1,7			5.412	25,6	177	0,8	21.149		21.149
1987	10.568	59,9	889	5,0	627	3,6	444	2,5			4.868	27,6	234	1,3	17.630		17.630
1988	9.507	59,8	884	5,6	521	3,3	369	2,3			4.387	27,6	228	1,4	15.896		15.896
1989	7.899	58,3	823	6,1	375	2,8	440	3,2			3.833	28,3	184	1,4	13.554		13.554
1990	8.451	60,8	872	6,3	358	2,6	491	3,5			3.529	25,4	200	1,4	13.901		13.901
1991	8.390	58,2	1.104	7,7	635	4,4	774	5,4			3.220	22,4	284	2,0	14.407		14.407
1992	7.663	55,9	1.172	8,5	529	3,9	813	5,9			3.229	23,5	307	2,2	13.713		13.713
1993	6.959	53,7	1.029	7,9	519	4,0	919	7,1			3.155	24,4	368	2,8	12.949		12.949
1994	6.247	51,9	956	7,9	509	4,2	923	7,7			2.978	24,7	423	3,5	12.036		12.036
1995	6.091	50,6	894	7,4	521	4,3	957	7,9			3.130	26,0	453	3,8	12.046		12.046
1996	5.397	46,1	885	7,6	522	4,5	980	8,4			3.323	28,4	593	5,1	11.700		11.700
1997	5.496	46,1	1.054	8,8	491	4,1	1.045	8,8			3.278	27,5	560	4,7	11.924		11.924
1998	5.193	43,8	933	7,9	588	5,0	1.223	10,3			3.179	26,8	746	6,3	11.862		11.862
1999	5.222	43,9	1.026	8,6	584	4,9	1.309	11,0	169	1,4	3.081	25,9	511	4,3	11.902		11.902
2000	5.265	43,6	1.243	10,3	589	4,9	1.439	11,9	168	1,4	2.807	23,3	557	4,6	12.068	2.894	14.962
2001	4.823	41,3	1.348	11,5	672	5,7	1.570	13,4	152	1,3	2.469	21,1	655	5,6	11.689	3.191	14.880
2002	5.311	44,9	1.190	10,1	661	5,6	1.481	12,5	168	1,4	2.323	19,6	688	5,8	11.822	3.275	15.097
2003	4.865	42,2	1.177	10,2	644	5,6	1.424	12,3	178	1,5	2.464	21,4	783	6,8	11.535	2.115	13.650
2004	4.874	44,3	977	8,9	558	5,1	1.402	12,7	125	1,1	2.652	24,1	425	3,9	11.013	2.765	13.778
2005	4.596	43,5	853	8,1	449	4,3	1.569	14,9	132	1,2	2.581	24,4	384	3,6	10.564	3.002	13.566

zu 2: einschl. Volksschule

zu in %: Prozentuale Verteilung der Abgänger nur auf die Schulformen der Allgemeinbildenden Schulen

zu 10 und 14: **Achtung!** bis 1998 werden die Abgänger der Freien Waldorfschule und des Weiterbildungskollegs zusammen in Spalte 14 erfasst.

zu 10: Abgänger aus der Jahrgangsstufe 8-10 mit Zeugnis der Waldorfschule oder Hiberniaschule

zu 12: Förderschule im Bildungsbereich Grund- und Hauptschule und Realschule/Gymnasium

zu 14: Weiterbildungskolleg (Abendrealschule, Abendgymnasium, Kolleg)

zu 17: ab 2000 einschl. Förderschule im Bildungsbereich Berufskolleg

Quelle: Amtliche Schuldaten NRW

7.2.1.3. Hauptschulabschluss nach Klasse 10

Ab- schluss- jahr	Allgemeinbildende Schulen														Berufs- kolleg	Ins- gesamt	
	Hauptschule		Realschule		Gymnasium		Gesamtschule		Freie Waldorf- schule		Förderschule		WBK/FW				Ins- gesamt
	in %	in %	in %	in %	in %	in %	in %	in %	in %	in %	in %	in %					
(1)	(2)	(3)	(4)	(5)	(6)	(7)	(8)	(9)	(10)	(11)	(12)	(13)	(14)	(15)	(16)	(17)	(18)
1970																	
1971																	
1972																	
1973																	
1974																	
1975																	
1976																	
1977																	
1978																	
1979																	
1980	474	76,1	0	0,0	0	0,0	149	23,9			0	0,0	0	0,0	623		623
1981	11.983	87,8	269	2,0	762	5,6	595	4,4			33	0,2	0	0,0	13.642		13.642
1982	30.278	93,6	306	0,9	593	1,8	1.064	3,3			121	0,4	0	0,0	32.362		32.362
1983	34.348	93,1	226	0,6	548	1,5	1.377	3,7			350	0,9	50	0,1	36.899		36.899
1984	38.155	93,5	280	0,7	586	1,4	1.362	3,3			367	0,9	65	0,2	40.815		40.815
1985	39.274	92,7	618	1,5	620	1,5	1.407	3,3			388	0,9	61	0,1	42.368		42.368
1986	37.357	92,3	651	1,6	464	1,1	1.265	3,1			426	1,1	294	0,7	40.457		40.457
1987	39.555	93,7	531	1,3	412	1,0	1.150	2,7			445	1,1	129	0,3	42.222		42.222
1988	35.224	91,8	614	1,6	341	0,9	1.578	4,1			479	1,2	144	0,4	38.380		38.380
1989	30.193	89,8	593	1,8	319	0,9	1.732	5,2			471	1,4	304	0,9	33.612		33.612
1990	27.585	89,4	591	1,9	341	1,1	1.788	5,8			395	1,3	161	0,5	30.861		30.861
1991	25.522	87,0	642	2,2	388	1,3	2.113	7,2			506	1,7	181	0,6	29.352		29.352
1992	25.156	85,7	591	2,0	375	1,3	2.523	8,6			445	1,5	262	0,9	29.352		29.352
1993	24.009	82,7	684	2,4	378	1,3	3.147	10,8			510	1,8	295	1,0	29.023		29.023
1994	23.860	80,8	612	2,1	344	1,2	3.875	13,1			513	1,7	342	1,2	29.546		29.546
1995	23.696	79,2	601	2,0	296	1,0	4.466	14,9			509	1,7	347	1,2	29.915		29.915
1996	24.139	78,6	574	1,9	282	0,9	4.726	15,4			567	1,8	404	1,3	30.692		30.692
1997	24.635	76,5	774	2,4	369	1,1	5.286	16,4			513	1,6	606	1,9	32.183		32.183
1998	24.209	74,9	817	2,5	395	1,2	5.644	17,5			450	1,4	803	2,5	32.318		32.318
1999	24.051	72,9	965	2,9	452	1,4	6.198	18,8	77	0,2	571	1,7	664	2,0	32.978		32.978
2000	23.073	72,2	1.001	3,1	482	1,5	6.283	19,7	51	0,2	488	1,5	558	1,7	31.936	3.832	35.768
2001	22.716	70,9	1.004	3,1	503	1,6	6.672	20,8	76	0,2	447	1,4	632	2,0	32.050	11.679	43.729
2002	22.758	69,6	1.096	3,4	490	1,5	7.223	22,1	36	0,1	599	1,8	480	1,5	32.682	17.748	50.430
2003	24.464	70,1	1.044	3,0	390	1,1	7.776	22,3	55	0,2	631	1,8	558	1,6	34.918	2.603	37.521
2004	25.571	71,9	847	2,4	353	1,0	7.631	21,5	39	0,1	555	1,6	556	1,6	35.552	3.083	38.635
2005	26.980	72,1	821	2,2	278	0,7	7.934	21,2	60	0,2	667	1,8	665	1,8	37.405	2.842	40.247

zu 2: einschl. Volksschule

zu in %: Prozentuale Verteilung der Abgänger nur auf die Schulformen der Allgemeinbildenden Schulen

zu 10 und 14: **Achtung!** bis 1998 werden die Abgänger der Freien Waldorfschule und des Weiterbildungskollegs zusammen in Spalte 14 erfasst.

zu 10: Abgänger aus der Jahrgangsstufe 11 mit Zeugnis der Waldorfschule oder Hiberniaschule

zu 12: Förderschule im Bildungsbereich Grund- und Hauptschule und Realschule/Gymnasium

zu 14: Weiterbildungskolleg (Abendrealschule, Abendgymnasium, Kolleg)

zu 17: ab 2000 einschl. Förderschule im Bildungsbereich Berufskolleg

Quelle: Amtliche Schuldaten NRW

7.2.1.4. Sekundarabschluss I (Fachoberschulreife)

Ab- schluss- jahr	Allgemeinbildende Schulen														Berufs- kolleg	Ins- gesamt	
	Hauptschule		Realschule		Gymnasium		Gesamtschule		Freie Waldorf- schule		Förderschule		WBK/FW				Ins- gesamt
	in %	in %	in %	in %	in %	in %	in %	in %	in %	in %	in %	in %					
(1)	(2)	(3)	(4)	(5)	(6)	(7)	(8)	(9)	(10)	(11)	(12)	(13)	(14)	(15)	(16)	(17)	(18)
1970			28.308	77,5	7.520	20,6							712	1,9	36.540		36.540
1971	3.094	7,6	30.584	75,2	6.231	15,3							784	1,9	40.693		40.693
1972	11.311	24,5	28.948	62,7	5.081	11,0							860	1,9	46.200		46.200
1973	15.914	28,6	33.492	60,1	5.092	9,1	32	0,1					1.154	2,1	55.684		55.684
1974	18.374	28,5	39.167	60,7	5.803	9,0	0	0,0					1.167	1,8	64.511		64.511
1975	18.840	27,5	42.204	61,6	5.393	7,9	857	1,3					1.180	1,7	68.474		68.474
1976	15.498	25,3	37.580	61,3	6.051	9,9	820	1,3			55	0,1	1.265	2,1	61.269		61.269
1977	16.077	26,1	37.372	60,6	5.845	9,5	1.094	1,8			51	0,1	1.251	2,0	61.690		61.690
1978	20.309	27,9	43.455	59,6	6.485	8,9	1.304	1,8			74	0,1	1.227	1,7	72.854	2.179	75.033
1979	22.924	27,2	50.341	59,8	7.882	9,4	1.550	1,8			68	0,1	1.388	1,6	84.153	2.881	87.034
1980	26.304	27,6	55.101	57,7	10.672	11,2	2.035	2,1			80	0,1	1.277	1,3	95.469	3.844	99.313
1981	27.550	27,7	56.877	57,2	10.953	11,0	2.726	2,7			154	0,2	1.261	1,3	99.521	4.915	104.436
1982	32.923	31,1	57.386	54,1	11.164	10,5	2.975	2,8			175	0,2	1.405	1,3	106.028	25.953	131.981
1983	34.352	31,1	58.786	53,3	12.411	11,2	3.319	3,0			213	0,2	1.273	1,2	110.354	26.542	136.896
1984	34.321	30,8	59.630	53,5	12.569	11,3	3.363	3,0			205	0,2	1.359	1,2	111.447	24.745	136.192
1985	32.371	30,4	56.914	53,5	12.331	11,6	3.415	3,2			183	0,2	1.220	1,1	106.434	21.543	127.977
1986	31.352	30,9	53.821	53,1	11.708	11,6	3.245	3,2			188	0,2	1.030	1,0	101.344	17.888	119.232
1987	30.149	31,5	51.199	53,5	9.651	10,1	3.453	3,6			190	0,2	1.027	1,1	95.669	16.147	111.816
1988	27.799	31,3	47.477	53,5	8.363	9,4	3.864	4,4			191	0,2	1.087	1,2	88.781	11.065	99.846
1989	24.192	30,6	42.193	53,3	7.295	9,2	4.015	5,1			174	0,2	1.317	1,7	79.186	9.560	88.746
1990	22.102	30,3	38.641	53,0	6.553	9,0	4.448	6,1			167	0,2	1.018	1,4	72.929	8.092	81.021
1991	21.150	29,5	37.782	52,6	6.907	9,6	4.532	6,3			155	0,2	1.250	1,7	71.776	8.178	79.954
1992	19.643	28,0	36.699	52,3	7.157	10,2	5.289	7,5			218	0,3	1.136	1,6	70.142	7.437	77.579
1993	19.537	27,3	37.276	52,1	6.888	9,6	6.511	9,1			130	0,2	1.153	1,6	71.495	7.786	79.281
1994	18.336	25,5	37.405	51,9	7.365	10,2	7.633	10,6			182	0,3	1.124	1,6	72.045	7.655	79.700
1995	17.868	24,6	37.345	51,5	7.359	10,1	8.587	11,8			198	0,3	1.212	1,7	72.569	8.221	80.790
1996	17.827	23,8	39.137	52,3	6.905	9,2	9.763	13,0			116	0,2	1.154	1,5	74.902	7.742	82.644
1997	17.725	22,8	41.018	52,8	6.849	8,8	10.605	13,7			160	0,2	1.329	1,7	77.686	8.443	86.129
1998	17.013	21,2	42.273	52,7	7.552	9,4	11.697	14,6			204	0,3	1.454	1,8	80.193	8.935	89.128
1999	16.230	19,9	43.108	52,8	8.144	10,0	12.371	15,2	473	0,6	170	0,2	1.148	1,4	81.644	8.863	90.507
2000	15.701	19,3	42.336	51,9	9.161	11,2	12.666	15,5	474	0,6	122	0,1	1.080	1,3	81.540	7.909	89.449
2001	15.095	19,0	42.871	54,0	8.000	10,1	11.759	14,8	478	0,6	109	0,1	1.148	1,4	79.460	9.794	89.254
2002	14.850	18,7	42.187	53,2	8.000	10,1	12.365	15,6	422	0,5	166	0,2	1.304	1,6	79.294	11.297	90.591
2003	15.643	18,9	44.822	54,2	7.646	9,3	12.500	15,1	490	0,6	142	0,2	1.408	1,7	82.651	12.555	95.206
2004	16.262	18,8	48.383	55,9	6.624	7,6	13.186	15,2	449	0,5	136	0,2	1.573	1,8	86.613	15.454	102.067
2005	17.002	19,1	49.805	56,1	6.545	7,4	13.124	14,8	521	0,6	139	0,2	1.694	1,9	88.830	18.790	107.620

zu 2: einschl. Volksschule

zu in %: Prozentuale Verteilung der Abgänger nur auf die Schulformen der Allgemeinbildenden Schulen

zu 10 und 14: **Achtung!** bis 1998 werden die Abgänger der Freien Waldorfschule und des Weiterbildungskollegs zusammen in Spalte 14 erfasst.

zu 10: Abgänger aus der Jahrgangsstufe 12 oder 13 mit Zeugnis der Waldorfschule oder Hiberniaschule

zu 12: Förderschule im Bildungsbereich Grund- und Hauptschule und Realschule/Gymnasium

zu 14: Weiterbildungskolleg (Abendrealschule, Abendgymnasium, Kolleg)

zu 17: einschl. Förderschule im Bildungsbereich Berufskolleg

Quelle: Amtliche Schuldaten NRW

7.2.1.5. Fachhochschulreife

Ab- schluss- jahr	Allgemeinbildende Schulen										Berufs- kolleg	Ins- gesamt	
	Gymnasium		Gesamtschule		Freie Waldorf- schule		Förderschule		WBK/FW				Ins- gesamt
	(2)	(3)	(4)	(5)	(6)	(7)	(8)	(9)	(10)	(11)			
(1)	in %	in %	in %	in %	in %	in %	in %	in %	in %	(12)	(13)	(14)	
1970	1.458	100,0									1.458	5.334	6.792
1971	1.081	96,6							38	3,4	1.119	10.773	11.892
1972	1.062	97,4							28	2,6	1.090	15.359	16.449
1973	1.402	98,0							29	2,0	1.431	18.443	19.874
1974	1.820	99,9							1	0,1	1.821	19.449	21.270
1975	2.191	98,9							25	1,1	2.216	20.083	22.299
1976	2.876	99,3	3	0,1					18	0,6	2.897	20.629	23.526
1977	3.963	99,1	9	0,2					28	0,7	4.000	19.790	23.790
1978	4.857	99,1	19	0,4					25	0,5	4.901	18.970	23.871
1979	2.993	95,3	75	2,4					71	2,3	3.139	18.094	21.233
1980	1.942	94,8	67	3,3					39	1,9	2.048	18.777	20.825
1981	2.072	95,0	61	2,8					48	2,2	2.181	21.962	24.143
1982	2.573	94,8	68	2,5					74	2,7	2.715	24.896	27.611
1983	2.748	91,5	97	3,2					159	5,3	3.004	27.586	30.590
1984	2.986	91,0	81	2,5					215	6,6	3.282	26.814	30.096
1985	2.882	86,1	111	3,3					354	10,6	3.347	25.946	29.293
1986	2.790	84,2	139	4,2					386	11,6	3.315	26.100	29.415
1987	2.422	78,5	147	4,8					516	16,7	3.085	27.775	30.860
1988	2.276	77,4	147	5,0					516	17,6	2.939	28.226	31.165
1989	2.377	75,3	172	5,5					606	19,2	3.155	27.986	31.141
1990	2.467	72,3	230	6,7					714	20,9	3.411	25.619	29.030
1991	2.410	69,7	269	7,8					780	22,5	3.459	23.746	27.205
1992	2.434	66,6	330	9,0					893	24,4	3.657	23.152	26.809
1993	2.456	66,6	358	9,7					876	23,7	3.690	21.923	25.613
1994	2.415	63,9	423	11,2					941	24,9	3.779	21.221	25.000
1995	2.520	64,5	512	13,1					877	22,4	3.909	21.460	25.369
1996	2.314	62,6	603	16,3					781	21,1	3.698	23.451	27.149
1997	2.235	59,3	804	21,3					729	19,3	3.768	25.057	28.825
1998	2.546	59,9	941	22,2					761	17,9	4.248	25.447	29.695
1999	2.713	57,9	1.123	24,0	16	0,3	3	0,1	833	17,8	4.688	24.554	29.242
2000	2.917	58,1	1.338	26,6	3	0,1	0	0,0	763	15,2	5.021	23.471	28.492
2001	4.288	65,5	1.404	21,5	6	0,1	0	0,0	845	12,9	6.543	27.625	34.168
2002	4.447	64,0	1.635	23,5	0	0,0	4	0,1	864	12,4	6.950	28.974	35.924
2003	4.059	62,8	1.449	22,4	3	0,0	3	0,0	946	14,6	6.460	31.642	38.102
2004	4.201	62,4	1.425	21,2	2	0,0	2	0,0	1.105	16,4	6.735	35.112	41.847
2005	4.155	60,4	1.586	23,0	2	0,0	4	0,1	1.137	16,5	6.884	35.970	42.854

zu in %: Prozentuale Verteilung der Abgänger nur auf die Schulformen der Allgemeinbildenden Schulen

zu 6 und 10: **Achtung!** bis 1998 werden die Abgänger der Freien Waldorfschule und des

Weiterbildungskollegs zusammen in Spalte 10 erfasst.

zu 8: Förderschule im Bildungsbereich Realschule/Gymnasium

zu 10: Weiterbildungskolleg (Abendrealschule, Abendgymnasium, Kolleg)

zu 13: einschl. Förderschule im Bildungsbereich Berufskolleg

Quelle: Amtliche Schuldaten NRW

7.2.1.6. Hochschulreife

Ab- schluss- jahr	Allgemeinbildende Schulen										Berufs- kolleg	Ins- gesamt	
	Gymnasium		Gesamtschule		Freie Waldorf- schule		Förderschule		WBK				Ins- gesamt
		in %		in %		in %		in %		in %			
(1)	(2)	(3)	(4)	(5)	(6)	(7)	(8)	(9)	(10)	(11)	(12)	(13)	(14)
1970	21.809	94,5			42	0,2			1.216	5,3	23.067	344	23.411
1971	23.398	94,4			46	0,2			1.342	5,4	24.786	324	25.110
1972	26.281	94,1	93	0,3	36	0,1			1.517	5,4	27.927	322	28.249
1973	28.235	93,9	99	0,3	44	0,1			1.698	5,6	30.076	407	30.483
1974	32.067	94,1	79	0,2	43	0,1			1.880	5,5	34.069	598	34.667
1975	33.173	93,7	83	0,2	48	0,1			2.103	5,9	35.407	370	35.777
1976	38.814	94,0	89	0,2	51	0,1			2.321	5,6	41.275	428	41.703
1977	46.804	95,0	110	0,2	52	0,1			2.316	4,7	49.282	773	50.055
1978	49.113	94,0	869	1,7	52	0,1			2.228	4,3	52.262	1.069	53.331
1979	41.242	92,2	795	1,8	52	0,1			2.622	5,9	44.711	1.216	45.927
1980	41.707	91,9	1.071	2,4	37	0,1			2.566	5,7	45.381	1.241	46.622
1981	49.943	92,7	1.014	1,9	66	0,1			2.848	5,3	53.871	1.462	55.333
1982	58.264	93,1	1.307	2,1	55	0,1			2.977	4,8	62.603	1.449	64.052
1983	61.376	92,7	1.481	2,2	73	0,1			3.302	5,0	66.232	1.611	67.843
1984	61.627	93,4	1.909	2,9	83	0,1			2.348	3,6	65.967	1.490	67.457
1985	61.155	92,5	2.130	3,2	49	0,1			2.796	4,2	66.130	1.489	67.619
1986	60.868	92,6	2.132	3,2	130	0,2			2.636	4,0	65.766	1.359	67.125
1987	58.474	92,4	1.964	3,1	153	0,2			2.665	4,2	63.256	1.330	64.586
1988	56.983	92,1	2.088	3,4	153	0,2			2.636	4,3	61.860	1.490	63.350
1989	52.329	91,2	2.015	3,5	190	0,3			2.850	5,0	57.384	1.673	59.057
1990	50.663	90,4	2.152	3,8	235	0,4			2.973	5,3	56.023	1.377	57.400
1991	48.009	89,0	2.596	4,8	261	0,5			3.095	5,7	53.961	1.843	55.804
1992	43.832	87,6	2.649	5,3	298	0,6			3.263	6,5	50.042	2.066	52.108
1993	41.348	86,7	2.723	5,7	336	0,7			3.292	6,9	47.699	2.008	49.707
1994	42.089	86,7	2.939	6,1	322	0,7			3.200	6,6	48.550	2.219	50.769
1995	42.073	86,2	3.593	7,4	321	0,7			2.805	5,7	48.792	2.315	51.107
1996	42.568	85,6	4.184	8,4	341	0,7			2.643	5,3	49.736	2.363	52.099
1997	42.803	84,4	5.112	10,1	389	0,8			2.438	4,8	50.742	2.666	53.408
1998	41.701	83,3	5.634	11,3	465	0,9			2.233	4,5	50.033	2.744	52.777
1999	43.537	82,9	6.515	12,4	402	0,8	11	0,0	2.046	3,9	52.511	2.897	55.408
2000	44.302	82,8	6.776	12,7	448	0,8	12	0,0	1.989	3,7	53.527	3.210	56.737
2001	45.080	83,1	6.779	12,5	540	1,0	11	0,0	1.821	3,4	54.231	3.645	57.876
2002	42.374	82,9	6.471	12,7	524	1,0	10	0,0	1.723	3,4	51.102	3.709	54.811
2003	42.749	82,9	6.605	12,8	492	1,0	15	0,0	1.691	3,3	51.552	4.178	55.730
2004	43.979	74,6	7.189	12,2	520	0,9	12	0,0	2.033	3,4	53.733	5.223	58.956
2005	44.696	73,1	7.923	13,0	542	0,9	11	0,0	2.291	3,7	55.463	5.696	61.159

zu in %: Prozentuale Verteilung der Abgänger nur auf die Schulformen der Allgemeinbildenden Schulen

zu 8 und 10: **Achtung!** bis 1998 werden die Abgänger der Sonderschule im Bildungsbereich

Realschule/Gymnasium und das Weiterbildungskolleg zusammen in Spalte 10 erfasst.

zu 8: ab 1999 Förderschule im Bildungsbereich Realschule/Gymnasium

zu 10: Weiterbildungskolleg (Abendrealschule, Abendgymnasium, Kolleg)

zu 13: einschl. Förderschule im Bildungsbereich Berufskolleg

Quelle: Amtliche Schuldaten NRW

7.2.2. nach der Abgangschulform

Ab- schluss- jahr	Allgemeinbildende Schulen														Ins- gesamt	Berufs- kolleg	Ins- gesamt
	Hauptschule		Realschule		Gymnasium		Gesamtschule		Freie Waldorf- schule		Förderschule		WBK/FW/SO				
		in %		in %		in %		in %		in %		in %		in %			
(1)	(2)	(3)	(4)	(5)	(6)	(7)	(8)	(9)	(10)	(11)	(12)	(13)	(14)	(15)	(16)	(17)	(18)
1970	125.219	61,3	30.056	14,7	34.240	16,8	0						14.639	7,2	204.154	179.996	384.150
1971	127.282	60,1	34.774	16,4	34.068	16,1	15						15.663	7,4	211.802	189.373	401.175
1972	137.374	61,5	33.029	14,8	35.693	16,0	143						17.157	7,7	223.396	195.977	419.373
1973	144.424	60,4	37.252	15,6	38.411	16,1	230						18.894	7,9	239.211	202.025	441.236
1974	136.529	56,2	42.830	17,6	43.212	17,8	340						20.204	8,3	243.115	207.521	450.636
1975	111.884	50,4	46.110	20,8	44.350	20,0	1.758						17.784	8,0	221.886	210.434	432.320
1976	107.645	48,5	41.350	18,6	51.490	23,2	1.886						19.585	8,8	221.956	226.596	448.552
1977	128.895	50,8	40.765	16,1	60.758	23,9	2.488						20.968	8,3	253.874	224.272	478.146
1978	142.078	50,9	46.779	16,7	65.223	23,3	3.646						21.602	7,7	279.328	217.684	497.012
1979	140.880	51,0	52.626	19,0	55.949	20,2	4.154						22.717	8,2	276.326	232.274	508.600
1980	124.634	47,4	57.626	21,9	58.056	22,1	5.187						17.602	6,7	263.105	256.170	519.275
1981	105.343	41,6	58.846	23,3	66.388	26,2	5.366						17.142	6,8	253.085	261.086	514.171
1982	121.977	43,4	59.449	21,2	75.080	26,7	6.336						18.193	6,5	281.035	275.955	556.990
1983	121.176	41,9	60.843	21,1	80.263	27,8	7.127						19.511	6,8	288.920	285.682	574.602
1984	116.029	40,9	61.464	21,7	80.220	28,3	7.702						18.060	6,4	283.475	270.439	553.914
1985	105.463	39,3	59.008	22,0	78.636	29,3	7.649						17.357	6,5	268.113	274.273	542.386
1986	91.046	36,8	56.011	22,6	77.273	31,2	7.285						15.996	6,5	247.611	278.733	526.344
1987	87.991	37,3	52.902	22,5	71.784	30,5	7.303						15.617	6,6	235.597	271.252	506.849
1988	79.648	36,1	49.200	22,3	68.590	31,1	8.210						15.130	6,9	220.778	255.256	476.034
1989	69.165	34,7	43.831	22,0	62.796	31,5	8.612						15.074	7,6	199.478	245.947	445.425
1990	64.943	34,2	40.352	21,3	60.490	31,9	9.352						14.491	7,6	189.628	221.198	410.826
1991	61.857	33,3	39.838	21,5	58.486	31,5	10.676						14.634	7,9	185.491	224.464	409.955
1992	58.485	32,9	38.773	21,8	54.434	30,6	11.965						14.323	8,0	177.980	206.440	384.420
1993	55.900	31,8	39.272	22,4	51.673	29,4	14.124						14.681	8,4	175.650	200.423	376.073
1994	53.531	30,4	39.239	22,3	52.804	29,9	16.346						14.408	8,2	176.328	198.280	374.608
1995	52.850	29,7	39.149	22,0	52.860	29,7	18.678						14.282	8,0	177.819	194.901	372.720
1996	52.539	29,0	40.894	22,6	52.699	29,1	20.948						14.221	7,8	181.301	191.545	372.846
1997	53.160	28,3	43.233	23,0	52.862	28,2	23.662						14.842	7,9	187.759	198.001	385.760
1998	51.652	27,2	44.334	23,3	52.865	27,8	26.041						15.196	8,0	190.088	202.878	392.966
1999	50.365	25,8	45.439	23,3	55.571	28,5	28.448	14,6	1.163	0,6	8.997	4,6	5.202	2,7	195.185	205.392	400.577
2000	49.069	25,0	45.030	23,0	57.592	29,4	29.454	15,0	1.179	0,6	8.666	4,4	4.947	2,5	195.937	209.727	405.664
2001	48.146	24,4	45.918	23,3	58.739	29,8	29.325	14,9	1.292	0,7	8.811	4,5	5.101	2,6	197.332	224.200	421.532
2002	48.693	24,9	45.004	23,0	56.161	28,7	30.330	15,5	1.193	0,6	9.045	4,6	5.059	2,6	195.485	227.782	423.267
2003	50.595	25,2	47.609	23,7	55.690	27,7	30.887	15,4	1.241	0,6	9.402	4,7	5.386	2,7	200.810	234.344	435.154
2004	52.185	25,1	50.695	24,4	55.896	26,9	32.010	15,4	1.168	0,6	10.359	5,0	5.692	2,7	208.005	249.951	457.956
2005	54.084	25,3	51.943	24,3	56.326	26,3	33.244	15,5	1.292	0,6	10.777	5,0	6.171	2,9	213.837	256.244	470.081

zu 2: einschl. Volksschule

zu in %: Prozentuale Verteilung der Abgänger nur auf die Schulformen der Allgemeinbildenden Schulen

zu 10, 12 und 14: **Achtung!** bis 1998 werden die Abgänger der Freien Waldorfschule, der Sonderschule und des Weiterbildungskollegs zusammen in Spalte 14 erfasst.

zu 12: Förderschule im Bildungsbereich Grund- und Hauptschule und Realschule/Gymnasium

zu 14: Weiterbildungskolleg (Abendrealschule, Abendgymnasium, Kolleg)

zu 17: einschl. Förderschule im Bildungsbereich Berufskolleg

Quelle: Amtliche Schuldaten NRW

7.2.2.1. Hauptschule

Ab- schluss- jahr	Abschluss								Ins- gesamt
	ohne Haupt- schulab.		Hauptschulab.		Hauptschulab.		Fachoberschul-		
	schulab.	in %	Kl. 9	in %	Kl. 10	in %	reife	in %	
(1)	(2)	(3)	(4)	(5)	(6)	(7)	(8)	(9)	(10)
1970	31.354	25,0	93.865	75,0			0	0,0	125.219
1971	33.954	26,7	90.234	70,9			3.094	2,4	127.282
1972	34.757	25,3	91.306	66,5			11.311	8,2	137.374
1973	32.678	22,6	95.832	66,4			15.914	11,0	144.424
1974	27.735	20,3	90.420	66,2			18.374	13,5	136.529
1975	19.439	17,4	73.605	65,8			18.840	16,8	111.884
1976	18.256	17,0	73.891	68,6			15.498	14,4	107.645
1977	22.366	17,4	90.452	70,2			16.077	12,5	128.895
1978	22.074	15,5	99.695	70,2			20.309	14,3	142.078
1979	21.343	15,1	96.613	68,6			22.924	16,3	140.880
1980	19.130	15,3	78.726	63,2	474	0,4	26.304	21,1	124.634
1981	17.640	16,7	48.170	45,7	11.983	11,4	27.550	26,2	105.343
1982	16.897	13,9	41.879	34,3	30.278	24,8	32.923	27,0	121.977
1983	15.439	12,7	37.037	30,6	34.348	28,3	34.352	28,3	121.176
1984	14.079	12,1	29.474	25,4	38.155	32,9	34.321	29,6	116.029
1985	10.618	10,1	23.200	22,0	39.274	37,2	32.371	30,7	105.463
1986	9.167	10,1	13.170	14,5	37.357	41,0	31.352	34,4	91.046
1987	7.719	8,8	10.568	12,0	39.555	45,0	30.149	34,3	87.991
1988	7.118	8,9	9.507	11,9	35.224	44,2	27.799	34,9	79.648
1989	6.881	9,9	7.899	11,4	30.193	43,7	24.192	35,0	69.165
1990	6.805	10,5	8.451	13,0	27.585	42,5	22.102	34,0	64.943
1991	6.795	11,0	8.390	13,6	25.522	41,3	21.150	34,2	61.857
1992	6.023	10,3	7.663	13,1	25.156	43,0	19.643	33,6	58.485
1993	5.395	9,7	6.959	12,4	24.009	42,9	19.537	34,9	55.900
1994	5.088	9,5	6.247	11,7	23.860	44,6	18.336	34,3	53.531
1995	5.195	9,8	6.091	11,5	23.696	44,8	17.868	33,8	52.850
1996	5.176	9,9	5.397	10,3	24.139	45,9	17.827	33,9	52.539
1997	5.304	10,0	5.496	10,3	24.635	46,3	17.725	33,3	53.160
1998	5.237	10,1	5.193	10,1	24.209	46,9	17.013	32,9	51.652
1999	4.862	9,7	5.222	10,4	24.051	47,8	16.230	32,2	50.365
2000	5.030	10,3	5.265	10,7	23.073	47,0	15.701	32,0	49.069
2001	5.512	11,4	4.823	10,0	22.716	47,2	15.095	31,4	48.146
2002	5.774	11,9	5.311	10,9	22.758	46,7	14.850	30,5	48.693
2003	5.623	11,1	4.865	9,6	24.464	48,4	15.643	30,9	50.595
2004	5.478	10,5	4.874	9,3	25.571	49,0	16.262	31,2	52.185
2005	5.506	10,2	4.596	8,5	26.980	49,9	17.002	31,4	54.084

Quelle: Amtliche Schuldaten NRW

7.2.2.2. Realschule

Ab- schluss- jahr	Abschluss								Ins- gesamt
	ohne Haupt- schulab.		Hauptschulab.		Hauptschulab.		Fachoberschul-		
	schulab.	in %	Kl. 9	in %	Kl. 10	in %	reife	in %	
(1)	(2)	(3)	(4)	(5)	(6)	(7)	(8)	(9)	(10)
1970	1.748	5,8					28.308	94,2	30.056
1971	1.445	4,2	2.745	7,9			30.584	88,0	34.774
1972	1.459	4,4	2.622	7,9			28.948	87,6	33.029
1973	1.110	3,0	2.650	7,1			33.492	89,9	37.252
1974	1.019	2,4	2.644	6,2			39.167	91,4	42.830
1975	1.326	2,9	2.580	5,6			42.204	91,5	46.110
1976	1.356	3,3	2.414	5,8			37.580	90,9	41.350
1977	1.196	2,9	2.197	5,4			37.372	91,7	40.765
1978	998	2,1	2.326	5,0			43.455	92,9	46.779
1979	1.160	2,2	1.125	2,1			50.341	95,7	52.626
1980	753	1,3	1.772	3,1			55.101	95,6	57.626
1981	721	1,2	979	1,7	269	0,5	56.877	96,7	58.846
1982	803	1,4	954	1,6	306	0,5	57.386	96,5	59.449
1983	759	1,2	1.072	1,8	226	0,4	58.786	96,6	60.843
1984	588	1,0	966	1,6	280	0,5	59.630	97,0	61.464
1985	473	0,8	1.003	1,7	618	1,0	56.914	96,5	59.008
1986	454	0,8	1.085	1,9	651	1,2	53.821	96,1	56.011
1987	283	0,5	889	1,7	531	1,0	51.199	96,8	52.902
1988	225	0,5	884	1,8	614	1,2	47.477	96,5	49.200
1989	222	0,5	823	1,9	593	1,4	42.193	96,3	43.831
1990	248	0,6	872	2,2	591	1,5	38.641	95,8	40.352
1991	310	0,8	1.104	2,8	642	1,6	37.782	94,8	39.838
1992	311	0,8	1.172	3,0	591	1,5	36.699	94,7	38.773
1993	283	0,7	1.029	2,6	684	1,7	37.276	94,9	39.272
1994	266	0,7	956	2,4	612	1,6	37.405	95,3	39.239
1995	309	0,8	894	2,3	601	1,5	37.345	95,4	39.149
1996	298	0,7	885	2,2	574	1,4	39.137	95,7	40.894
1997	387	0,9	1.054	2,4	774	1,8	41.018	94,9	43.233
1998	311	0,7	933	2,1	817	1,8	42.273	95,4	44.334
1999	340	0,7	1.026	2,3	965	2,1	43.108	94,9	45.439
2000	450	1,0	1.243	2,8	1.001	2,2	42.336	94,0	45.030
2001	695	1,5	1.348	2,9	1.004	2,2	42.871	93,4	45.918
2002	531	1,2	1.190	2,6	1.096	2,4	42.187	93,7	45.004
2003	566	1,2	1.177	2,5	1.044	2,2	44.822	94,1	47.609
2004	488	1,0	977	1,9	847	1,7	48.383	95,4	50.695
2005	464	0,9	853	1,6	821	1,6	49.805	95,9	51.943

Quelle: Amtliche Schuldaten NRW

7.2.2.3. Gesamtschule

Ab- schluss- jahr	Abschluss												Ins- gesamt
	ohne Haupt- schulab.		Hauptschulab.		Hauptschulab.		Fachoberschul-		Fachhochschul-		Hochschul-		
	schulab.	in %	Kl. 9	in %	Kl. 10	in %	reife	in %	reife	in %	reife	in %	
(1)	(2)	(3)	(4)	(5)	(6)	(7)	(8)	(9)	(10)	(11)	(12)	(13)	(14)
1970													
1971	15	100					0	0,0			0	0,0	15
1972	50	35,0					0	0,0			93	65,0	143
1973	74	32,2	25	10,9			32	13,9			99	43,0	230
1974	95	27,9	166	48,8			0	0,0			79	23,2	340
1975	243	13,8	575	32,7			857	48,7			83	4,7	1.758
1976	120	6,4	854	45,3			820	43,5	3	0,2	89	4,7	1.886
1977	310	12,5	965	38,8			1.094	44,0	9	0,4	110	4,4	2.488
1978	291	8,0	1.163	31,9			1.304	35,8	19	0,5	869	23,8	3.646
1979	234	5,6	1.500	36,1			1.550	37,3	75	1,8	795	19,1	4.154
1980	293	5,6	1.572	30,3	149	2,9	2.035	39,2	67	1,3	1.071	20,6	5.187
1981	276	5,1	694	12,9	595	11,1	2.726	50,8	61	1,1	1.014	18,9	5.366
1982	283	4,5	639	10,1	1.064	16,8	2.975	47,0	68	1,1	1.307	20,6	6.336
1983	284	4,0	569	8,0	1.377	19,3	3.319	46,6	97	1,4	1.481	20,8	7.127
1984	258	3,3	729	9,5	1.362	17,7	3.363	43,7	81	1,1	1.909	24,8	7.702
1985	209	2,7	377	4,9	1.407	18,4	3.415	44,6	111	1,5	2.130	27,8	7.649
1986	151	2,1	353	4,8	1.265	17,4	3.245	44,5	139	1,9	2.132	29,3	7.285
1987	145	2,0	444	6,1	1.150	15,7	3.453	47,3	147	2,0	1.964	26,9	7.303
1988	164	2,0	369	4,5	1.578	19,2	3.864	47,1	147	1,8	2.088	25,4	8.210
1989	238	2,8	440	5,1	1.732	20,1	4.015	46,6	172	2,0	2.015	23,4	8.612
1990	243	2,6	491	5,3	1.788	19,1	4.448	47,6	230	2,5	2.152	23,0	9.352
1991	392	3,7	774	7,2	2.113	19,8	4.532	42,5	269	2,5	2.596	24,3	10.676
1992	361	3,0	813	6,8	2.523	21,1	5.289	44,2	330	2,8	2.649	22,1	11.965
1993	466	3,3	919	6,5	3.147	22,3	6.511	46,1	358	2,5	2.723	19,3	14.124
1994	553	3,4	923	5,6	3.875	23,7	7.633	46,7	423	2,6	2.939	18,0	16.346
1995	563	3,0	957	5,1	4.466	23,9	8.587	46,0	512	2,7	3.593	19,2	18.678
1996	692	3,3	980	4,7	4.726	22,6	9.763	46,6	603	2,9	4.184	20,0	20.948
1997	810	3,4	1.045	4,4	5.286	22,3	10.605	44,8	804	3,4	5.112	21,6	23.662
1998	902	3,5	1.223	4,7	5.644	21,7	11.697	44,9	941	3,6	5.634	21,6	26.041
1999	932	3,3	1.309	4,6	6.198	21,8	12.371	43,5	1.123	3,9	6.515	22,9	28.448
2000	952	3,2	1.439	4,9	6.283	21,3	12.666	43,0	1.338	4,5	6.776	23,0	29.454
2001	1.141	3,9	1.570	5,4	6.672	22,8	11.759	40,1	1.404	4,8	6.779	23,1	29.325
2002	1.155	3,8	1.481	4,9	7.223	23,8	12.365	40,8	1.635	5,4	6.471	21,3	30.330
2003	1.133	3,7	1.424	4,6	7.776	25,2	12.500	40,5	1.449	4,7	6.605	21,4	30.887
2004	1.177	3,7	1.402	4,4	7.631	23,8	13.186	41,2	1.425	4,5	7.189	22,5	32.010
2005	1.108	3,3	1.569	4,7	7.934	23,9	13.124	39,5	1.586	4,8	7.923	23,8	33.244

Quelle: Amtliche Schuldaten NRW

7.2.2.4. Gymnasium

Ab- schluss- jahr	Abschluss												Ins- gesamt
	ohne Haupt- schulab.		Hauptschulab.		Hauptschulab.		Fachoberschul- reife		Fachhochschul- reife		Hochschul- reife		
	in %	Kl. 9	in %	Kl. 10	in %	reife	in %	reife	in %	reife	in %		
(1)	(2)	(3)	(4)	(5)	(6)	(7)	(8)	(9)	(10)	(11)	(12)	(13)	(14)
1970	1.395	4,1	2.058	6,0			7.520	22,0	1.458	4,3	21.809	63,7	34.240
1971	922	2,7	2.436	7,2			6.231	18,3	1.081	3,2	23.398	68,7	34.068
1972	948	2,7	2.321	6,5			5.081	14,2	1.062	3,0	26.281	73,6	35.693
1973	1.001	2,6	2.681	7,0			5.092	13,3	1.402	3,6	28.235	73,5	38.411
1974	738	1,7	2.784	6,4			5.803	13,4	1.820	4,2	32.067	74,2	43.212
1975	818	1,8	2.775	6,3			5.393	12,2	2.191	4,9	33.173	74,8	44.350
1976	896	1,7	2.853	5,5			6.051	11,8	2.876	5,6	38.814	75,4	51.490
1977	900	1,5	3.246	5,3			5.845	9,6	3.963	6,5	46.804	77,0	60.758
1978	1.021	1,6	3.747	5,7			6.485	9,9	4.857	7,4	49.113	75,3	65.223
1979	1.729	3,1	2.103	3,8			7.882	14,1	2.993	5,3	41.242	73,7	55.949
1980	1.239	2,1	2.496	4,3			10.672	18,4	1.942	3,3	41.707	71,8	58.056
1981	927	1,4	1.731	2,6	762	1,1	10.953	16,5	2.072	3,1	49.943	75,2	66.388
1982	892	1,2	1.594	2,1	593	0,8	11.164	14,9	2.573	3,4	58.264	77,6	75.080
1983	1.283	1,6	1.897	2,4	548	0,7	12.411	15,5	2.748	3,4	61.376	76,5	80.263
1984	960	1,2	1.492	1,9	586	0,7	12.569	15,7	2.986	3,7	61.627	76,8	80.220
1985	598	0,8	1.050	1,3	620	0,8	12.331	15,7	2.882	3,7	61.155	77,8	78.636
1986	491	0,6	952	1,2	464	0,6	11.708	15,2	2.790	3,6	60.868	78,8	77.273
1987	198	0,3	627	0,9	412	0,6	9.651	13,4	2.422	3,4	58.474	81,5	71.784
1988	106	0,2	521	0,8	341	0,5	8.363	12,2	2.276	3,3	56.983	83,1	68.590
1989	101	0,2	375	0,6	319	0,5	7.295	11,6	2.377	3,8	52.329	83,3	62.796
1990	108	0,2	358	0,6	341	0,6	6.553	10,8	2.467	4,1	50.663	83,8	60.490
1991	137	0,2	635	1,1	388	0,7	6.907	11,8	2.410	4,1	48.009	82,1	58.486
1992	107	0,2	529	1,0	375	0,7	7.157	13,1	2.434	4,5	43.832	80,5	54.434
1993	84	0,2	519	1,0	378	0,7	6.888	13,3	2.456	4,8	41.348	80,0	51.673
1994	82	0,2	509	1,0	344	0,7	7.365	13,9	2.415	4,6	42.089	79,7	52.804
1995	91	0,2	521	1,0	296	0,6	7.359	13,9	2.520	4,8	42.073	79,6	52.860
1996	108	0,2	522	1,0	282	0,5	6.905	13,1	2.314	4,4	42.568	80,8	52.699
1997	115	0,2	491	0,9	369	0,7	6.849	13,0	2.235	4,2	42.803	81,0	52.862
1998	83	0,2	588	1,1	395	0,7	7.552	14,3	2.546	4,8	41.701	78,9	52.865
1999	141	0,3	584	1,1	452	0,8	8.144	14,7	2.713	4,9	43.537	78,3	55.571
2000	141	0,2	589	1,0	482	0,8	9.161	15,9	2.917	5,1	44.302	76,9	57.592
2001	196	0,3	672	1,1	503	0,9	8.000	13,6	4.288	7,3	45.080	76,7	58.739
2002	189	0,3	661	1,2	490	0,9	8.000	14,2	4.447	7,9	42.374	75,5	56.161
2003	202	0,4	644	1,2	390	0,7	7.646	13,7	4.059	7,3	42.749	76,8	55.690
2004	181	0,3	558	1,0	353	0,6	6.624	11,9	4.201	7,5	43.979	78,7	55.896
2005	203	0,4	449	0,8	278	0,5	6.545	11,6	4.155	7,4	44.696	79,4	56.326

Quelle: Amtliche Schuldaten NRW

7.2.2.5. Förderschule im Bereich G/H

Ab- schluss- jahr	Abschluss												Ins- geamt
	ohne Haupt- schulab.		Hauptschulab.		Hauptschulab.		Fachoberschul- reife		Fachhochschul- reife		Hochschul- reife		
	in %	Kl. 9	in %	Kl. 10	in %	reife	in %	reife	in %	reife	in %		
(1)	(2)	(3)	(4)	(5)	(6)	(7)	(8)	(9)	(10)	(11)	(12)	(13)	(14)
1999	5.161	57,8	3.079	34,5	565	6,3	118	1,3	0	0,0	0	0,0	8.923
2000	5.236	60,9	2.805	32,6	481	5,6	78	0,9	0	0,0	0	0,0	8.600
2001	5.774	66,0	2.469	28,2	439	5,0	66	0,8	0	0,0	0	0,0	8.748
2002	5.943	66,3	2.322	25,9	593	6,6	102	1,1	0	0,0	0	0,0	8.960
2003	6.146	66,0	2.462	26,4	625	6,7	80	0,9	0	0,0	0	0,0	9.313
2004	7.002	68,1	2.649	25,8	551	5,4	81	0,8	0	0,0	0	0,0	10.283
2005	7.375	68,9	2.578	24,1	660	6,2	90	0,8	0	0,0	0	0,0	10.703

zu 2: beinhaltet auch Abgangs- und Abschlusszeugnis der Sonderschulen für Lern- und Geistigbehinderte

7.2.2.6. Förderschule im Bereich R/GY

Ab- schluss- jahr	Abschluss												Ins- geamt
	ohne Haupt- schulab.		Hauptschulab.		Hauptschulab.		Fachoberschul- reife		Fachhochschul- reife		Hochschul- reife		
	in %	Kl. 9	in %	Kl. 10	in %	reife	in %	reife	in %	reife	in %		
(1)	(2)	(3)	(4)	(5)	(6)	(7)	(8)	(9)	(10)	(11)	(12)	(13)	(14)
1999	0	0,0	2	2,7	6	8,1	52	70,3	3	4,1	11	14,9	74
2000	1	1,5	2	3,0	7	10,6	44	66,7	0	0,0	12	18,2	66
2001	1	1,6	0	0,0	8	12,7	43	68,3	0	0,0	11	17,5	63
2002	0	0,0	1	1,2	6	7,1	64	75,3	4	4,7	10	11,8	85
2003	1	1,1	2	2,2	6	6,7	62	69,7	3	3,4	15	16,9	89
2004	0	0,0	3	3,9	4	5,3	55	72,4	2	2,6	12	15,8	76
2005	0	0,0	3	4,1	7	9,5	49	66,2	4	5,4	11	14,9	74

7.2.2.7. Freie Waldorfschule

Ab- schluss- jahr	Abschluss												Ins- geamt
	ohne Haupt- schulab.		Hauptschulab.		Hauptschulab.		Fachoberschul- reife		Fachhochschul- reife		Hochschul- reife		
	in %	Kl. 9	in %	Kl. 10	in %	reife	in %	reife	in %	reife	in %		
(1)	(2)	(3)	(4)	(5)	(6)	(7)	(8)	(9)	(10)	(11)	(12)	(13)	(14)
1999	26	2,2	169	14,5	77	6,6	473	40,7	16	1,4	402	34,6	1.163
2000	35	3,0	168	14,2	51	4,3	474	40,2	3	0,3	448	38,0	1.179
2001	40	3,1	152	11,8	76	5,9	478	37,0	6	0,5	540	41,8	1.292
2002	43	3,6	168	14,1	36	3,0	422	35,4	0	0,0	524	43,9	1.193
2003	23	1,9	178	14,3	55	4,4	490	39,5	3	0,2	492	39,6	1.241
2004	33	2,8	125	10,7	39	3,3	449	38,4	2	0,2	520	44,5	1.168
2005	35	2,7	132	10,2	60	4,6	521	40,3	2	0,2	542	42,0	1.292

7.2.2.8. Weiterbildungskolleg

Ab- schluss- jahr	Abschluss												Ins- geamt
	ohne Haupt- schulab.		Hauptschulab.		Hauptschulab.		Fachoberschul- reife		Fachhochschul- reife		Hochschul- reife		
	in %	Kl. 9	in %	Kl. 10	in %	reife	in %	reife	in %	reife	in %		
(1)	(2)	(3)	(4)	(5)	(6)	(7)	(8)	(9)	(10)	(11)	(12)	(13)	(14)
1999	0	0,0	511	9,8	664	12,8	1.148	22,1	833	16,0	2.046	39,3	5.202
2000	0	0,0	557	11,3	558	11,3	1.080	21,8	763	15,4	1.989	40,2	4.947
2001	0	0,0	655	12,8	632	12,4	1.148	22,5	845	16,6	1.821	35,7	5.101
2002	0	0,0	688	13,6	480	9,5	1.304	25,8	864	17,1	1.723	34,1	5.059
2003	0	0,0	783	14,5	558	10,4	1.408	26,1	946	17,6	1.691	31,4	5.386
2004	0	0,0	425	7,5	556	9,8	1.573	27,6	1.105	19,4	2.033	35,7	5.692
2005	0	0,0	384	6,2	665	10,8	1.694	27,5	1.137	18,4	2.291	37,1	6.171

7.3. Lehramtsstudierende und Referendare

7.3.1. Lehramtsstudienanfänger

Wintersemester	Primarstufe	Sekundarstufe I	Sekundarstufe II und III			Sonderpädagogik	Insgesamt
			mit	ohne	zusammen		
			berufliche(r) Fachrichtung				
(1)	(2)	(3)	(4)	(5)	(6)	(7)	(8)
1974/75	4.250	5.742	2.289	6.974	9.263	1.689	20.944
1975/76	2.080	6.565	1.531	6.165	7.696	908	17.249
1976/77	1.633	5.976	741	6.838	7.579	512	15.700
1977/78	1.434	5.114	567	6.438	7.005	562	14.115
1978/79	1.580	4.790	527	6.144	6.671	767	13.808
1979/80	1.951	4.431	572	5.556	6.128	787	13.297
1980/81	1.802	3.217	555	6.052	6.607	779	12.405
1981/82	1.940	2.753	526	6.088	6.614	822	12.129
1982/83	964	1.509	483	4.546	5.029	774	8.276
1983/84	724	1.133	554	3.746	4.300	721	6.878
1984/85	746	1.022	418	3.425	3.843	672	6.283
1985/86	642	786	300	2.672	2.972	412	4.812
1986/87	715	691	282	2.223	2.505	385	4.296
1987/88	1.345	907	357	2.963	3.320	448	6.020
1988/89	1.897	794	405	3.619	4.024	533	7.248
1989/90	2.432	899	571	4.174	4.745	565	8.641
1990/91	3.992	1.220	645	5.339	5.984	670	11.866
1991/92	2.557	1.220	763	5.137	5.900	799	10.476
1992/93	2.489	1.238	695	4.544	5.239	1.072	10.038
1993/94	2.836	1.461	807	4.709	5.516	1.366	11.179
1994/95	3.505	1.450	842	4.861	5.703	1.453	12.111
1995/96	2.891	1.609	787	5.209	5.996	1.377	11.873
1996/97	2.622	1.643	792	5.586	6.378	1.463	12.106
1997/98	2.419	1.993	698	5.311	6.009	928	11.349
1998/99	1.882	1.641	578	4.748	5.326	806	9.655
1999/2000	1.491	1.497	503	4.191	4.694	869	8.551
2000/01	1.586	1.578	484	4.060	4.544	786	8.494
2001/02	1.960	2.073	647	5.363	6.010	800	10.843
2002/03	1.882	2.203	731	4.373	5.104	839	10.028
2003/04	1.734	2.156	901	4.589	5.490	686	10.066
2004/05	1.602	2.331	1.473	4.672	6.145	723	10.801

Definition Lehramtsstudienanfänger

Lehramtsstudierende (nur Haupthörer im Erst- oder Zweitstudium), die im 1. Studiengang einen Lehramtsabschluss anstreben und sich im angegebenen Wintersemester im 1. oder 2. Fachsemester befunden haben.

Zusammenfassung nach heutigen Lehrämtern

Quellen: Landesamt für Datenverarbeitung und Statistik NRW
Ministerium für Innovation, Wissenschaft, Forschung und Technologie NRW

7.3.2. Lehramtsstudenten

Wintersemester	Primarstufe	Sekundarstufe I	Sekundarstufe II und II/I			Sonderpädagogik	Insgesamt
			mit	ohne	zusammen		
			berufliche(r) Fachrichtung				
(1)	(2)	(3)	(4)	(5)	(6)	(7)	(8)
1974/75	12.801	19.675	5.634	29.678	35.312	3.833	71.621
1975/76	10.368	22.177	6.612	32.461	39.073	4.516	76.134
1976/77	8.154	22.615	6.261	35.162	41.423	4.404	76.596
1977/78	6.425	22.980	4.830	36.693	41.523	4.161	75.089
1978/79	5.924	22.958	3.488	38.216	41.704	3.979	74.565
1979/80	6.507	22.657	3.887	37.641	41.528	3.981	74.673
1980/81	6.913	20.571	4.004	37.770	41.774	4.222	73.480
1981/82	7.636	19.232	3.857	38.936	42.793	4.588	74.249
1982/83	6.939	16.563	3.576	37.394	40.970	4.833	69.305
1983/84	6.153	13.828	3.353	35.287	38.640	4.850	63.471
1984/85	5.457	11.425	2.839	32.529	35.368	4.772	57.022
1985/86	4.438	8.874	2.403	28.837	31.240	4.317	48.869
1986/87	3.699	7.101	2.086	24.783	26.869	3.917	41.586
1987/88	4.075	6.118	1.892	22.336	24.228	3.590	38.011
1988/89	5.148	5.448	1.862	20.932	22.794	3.501	36.891
1989/90	6.650	4.263	1.850	19.714	21.564	3.435	35.912
1990/91	9.652	5.187	2.216	21.623	23.839	3.434	42.112
1991/92	10.740	5.376	2.673	22.957	25.630	3.746	45.492
1992/93	11.459	5.488	2.875	23.538	26.413	4.212	47.572
1993/94	12.757	6.369	3.606	25.791	29.397	5.267	53.790
1994/95	14.055	6.471	3.998	27.245	31.243	6.021	57.790
1995/96	13.549	6.179	3.914	27.618	31.532	6.315	57.575
1996/97	13.449	6.464	4.109	28.953	33.062	6.995	59.970
1997/98	13.191	7.009	3.957	29.123	33.080	6.850	60.130
1998/99	12.328	7.388	3.675	29.338	33.013	6.655	59.384
1999/2000	10.590	7.326	3.352	27.742	31.094	6.242	55.252
2000/01	9.392	7.114	2.942	26.348	29.290	5.811	51.607
2001/02	8.951	7.448	2.939	26.566	29.505	5.343	51.247
2002/03	8.734	7.696	2.967	25.342	28.309	5.071	49.810
2003/04	8.670	7.967	3.269	24.645	27.914	4.903	49.454
2004/05	8.103	7.192	3.703	20.740	24.443	4.562	44.300

Definition Lehramtsstudenten

Lehramtsstudierende (nur Haupthörer im Erst- oder Zweitstudium), die im 1. Studiengang einen Lehramtsabschluss anstreben.

Zusammenfassung nach heutigen Lehrämtern

Quellen: Landesamt für Datenverarbeitung und Statistik NRW
Ministerium für Innovation, Wissenschaft, Forschung und Technologie NRW

7.3.3. Bestandene Erste Staatsprüfungen für Lehrämter an Schulen

Jahr	Primarstufe	Sekundarstufe I	Sekundarstufe II	Sekundarstufe II und Sekundarstufe I	Sonderpädagogik	Grundschule und Hauptschule	Sonderschulen	Realschule	Gymnasium	Berufsbildende Schulen	Insgesamt
(1)	(2)	(3)	(4)	(5)	(6)	(7)	(8)	(9)	(10)	(11)	(12)
1977	44	600	31	-	229	4.168	484	1.222	4.089	2.035	12.902
1978	334	1.930	398	-	328	1.290	782	985	4.102	830	10.979
1979	770	2.214	540	-	147	119	911	442	3.780	337	9.260
1980	1.045	3.641	1.125	-	287	35	247	201	3.231	134	9.946
1981	900	3.461	2.344	687	362	-	37	-	1.536	36	9.363
1982	1.042	3.393	3.275	846	499	-	13	-	815	18	9.901
1983	1.184	3.237	3.589	1.480	610	-	3	-	181	3	10.287
1984	1.173	2.722	2.658	1.002	415	-	-	-	107	-	8.077
1985	1.158	2.234	1.939	1.836	627	-	-	-	48	-	7.842
1986	783	1.575	1.485	1.985	588	-	-	-	20	-	6.436
1987	555	967	1.067	2.106	618	-	-	2	93	6	5.414
1988	435	660	816	1.822	490	-	-	-	5	-	4.228
1989	388	524	488	1.517	471	-	-	-	24	-	3.412
1990	387	408	300	1.278	419	-	-	-	-	-	2.792
1991	718	563	275	1.185	419	-	-	-	-	-	3.160
1992	1.164	541	436	924	470	-	-	-	-	-	3.535
1993	1.624	557	338	1.236	528	-	-	-	-	-	4.283
1994	2.436	611	353	1.608	643	-	-	-	-	-	5.651
1995	2.278	702	459	2.217	729	-	-	-	-	-	6.385
1996	2.018	666	506	2.644	875	-	-	-	-	-	6.709
1997	2.095	602	551	2.983	872	-	-	-	-	-	7.103
1998	2.084	657	464	2.646	1.193	-	-	-	-	-	7.044
1999	2.295	747	321	2.435	1.026	-	-	-	-	-	6.824
2000	1.888	667	291	2.284	1.047	-	-	-	-	-	6.177
2001	1.722	737	283	2.149	998	-	-	-	-	-	5.889
2002	1.463	716	260	1.792	725	-	-	-	-	-	4.956
2003	1.394	751	294	2.184	665	-	-	-	-	-	5.288
2004	1.479	796	402	2.060	681	-	-	-	-	-	5.418

7.3.4. Studienseminarbewerbungen

Jahr	Primarstufe		Sekundarstufe I		Sekundarstufe II und III/I						Sonderpädagogik		Ins- gesamt
		in v. H.		in v. H.	allgemein- bildend	in v. H.	beruflich	in v. H.	ins- gesamt	in v. H.		in v. H.	
(1)	(2)	(3)	(4)	(5)	(6)	(7)	(8)	(9)	(10)	(11)	(12)	(13)	(14)
1999	2.667	30,9	716	8,3	3.498	40,5	611	7,1	4.109	47,5	1.153	13,3	8.645
2000	2.361	30,6	724	9,4	2.919	37,9	481	6,2	3.400	44,1	1.226	15,9	7.711
2001	2.092	28,4	799	10,9	2.697	36,7	524	7,1	3.221	43,8	1.242	16,9	7.354
2002	1.824	25,9	857	12,2	2.570	36,5	646	9,2	3.216	45,6	1.149	16,3	7.046
2003	1.528	22,8	883	13,1	2.614	38,9	833	12,4	3.447	51,3	858	12,8	6.716
2004	1.418	17,5	1.469	18,1	3.281	40,4	1.107	13,6	4.388	54,0	845	10,4	8.120
2005	1.560	18,1	1.796	20,8	3.427	39,7	1.041	12,1	4.468	51,8	805	9,3	8.629

7.3.5. Studienseminareinweisungen (Dienstantritte)

Jahr	Primarstufe		Sekundarstufe I		Sekundarstufe II und III/I						Sonderpädagogik		Ins- gesamt
		in v. H.		in v. H.	allgemein- bildend	in v. H.	beruflich	in v. H.	ins- gesamt	in v. H.		in v. H.	
(1)	(2)	(3)	(4)	(5)	(6)	(7)	(8)	(9)	(10)	(11)	(12)	(13)	(14)
1999	2.059	32,6	574	9,1	2.520	39,9	450	7,1	2.970	47,0	712	11,3	6.315
2000	1.949	33,2	559	9,5	2.151	36,6	323	5,5	2.474	42,1	896	15,2	5.878
2001	1.790	31,9	611	10,9	1.992	35,5	390	7,0	2.382	42,5	822	14,7	5.605
2002	1.525	27,5	683	12,3	1.928	34,8	499	9,0	2.427	43,8	904	16,3	5.539
2003	1.318	20,5	701	10,9	2.050	31,9	627	9,8	2.677	41,7	682	10,6	5.378
2004	1.177	18,3	1.171	18,2	2.646	41,1	760	11,8	3.406	52,9	686	10,7	6.440
2005	1.302	20,3	1.290	20,1	2.511	39,1	672	10,5	3.183	49,6	642	10,0	6.417

7.3.6. Quote Studienseminareinweisungen zu Studienseminarbewerbungen

Jahr	Primarstufe		Sekundarstufe I		Sekundarstufe II und III/I						Sonderpädagogik		Ins- gesamt
		in v. H.		in v. H.	allgemein- bildend	in v. H.	beruflich	in v. H.	ins- gesamt	in v. H.		in v. H.	
(1)	(2)	(3)	(4)	(5)	(6)	(7)	(8)	(9)	(10)	(11)	(12)	(13)	(14)
1999		77,2		80,2		72,0		73,6		72,3		61,8	
2000		82,5		77,2		73,7		67,2		72,8		73,1	
2001		85,6		76,5		73,9		74,4		74,0		66,2	
2002		83,6		79,7		75,0		77,2		75,5		78,7	
2003		86,3		79,4		78,4		75,3		77,7		79,5	
2004		83,0		79,7		80,6		68,7		77,6		81,2	
2005		83,5		71,8		73,3		64,6		71,2		79,8	

7.3.7. Bestandene Zweite Staatsprüfungen für Lehrämter an Schulen

Jahr	Primar- stufe	Sekun- dar- stufe I	Sekun- dar- stufe II	Sekun- dar- stufe II und Sekun- dar- stufe I	Sonder- päda- gogik	Grund- schule und Haupt- schule	Sonder- schulen	Real- schule	Gym- nasium	Berufs- bil- dende Schulen	Insge- samt
(1)	(2)	(3)	(4)	(5)	(6)	(7)	(8)	(9)	(10)	(11)	(12)
1979	12	282	80	–	–	3.109	280	805	3.140	1.084	8.792
1980	269	1.550	307	–	13	543	628	958	2.915	1.089	8.272
1981	709	2.210	421	–	64	40	861	643	2.954	386	8.288
1982	582	1.939	642	–	134	98	203	222	2.574	164	6.558
1983	701	2.268	735	362	146	63	112	84	1.968	60	6.499
1984	344	1.092	332	241	139	29	25	58	629	14	2.903
1985	745	2.123	1.206	1.045	264	–	28	–	951	23	6.385
1986	913	1.939	1.328	1.437	425	–	–	–	62	3	6.107
1987	783	1.493	937	1.348	395	–	–	–	1	–	4.957
1988	766	1.034	695	1.258	438	–	–	–	–	–	4.191
1989	494	783	522	1.105	276	–	–	–	–	–	3.180
1990	474	573	456	1.041	379	–	–	–	–	–	2.923
1991	670	726	689	1.906	718	–	–	–	–	–	4.709
1992	426	378	323	1.151	404	–	–	–	–	–	2.682
1993	526	377	261	982	305	–	–	–	–	–	2.451
1994	899	367	263	914	369	–	–	–	–	–	2.812
1995	1.172	367	587	989	304	–	–	–	–	–	3.419
1996	2.646	551	608	1.565	525	–	–	–	–	–	5.895
1997	3.439	592	578	1.985	478	–	–	–	–	–	7.072
1998	2.235	657	602	2.609	729	–	–	–	–	–	6.832
1999	2.015	564	631	2.736	725	–	–	–	–	–	6.671
2000	1.951	518	463	2.206	681	–	–	–	–	–	5.819
2001	1.854	504	335	1.877	834	–	–	–	–	–	5.404
2002	1.665	468	359	1.800	783	–	–	–	–	–	5.075
2003	1.427	545	406	1.744	766	–	–	–	–	–	4.888
2004	1.236	612	439	1.938	718	–	–	–	–	–	4.943

7.3.8. Referendare – bedarfsdeckender Unterricht

7.3.8.1. Anzahl der Referendare

Jahr	Allgemeinbildende Schulen								Ins-gesamt	Berufs-kolleg	Ins-gesamt
	Grund-schule	Haupt-schule	Real-schule	Gym-nasium	Gesamt-Schule	Freie Waldorf-schule	Förder-schule	WBK			
(1)	(2)	(3)	(4)	(5)	(6)	(7)	(8)	(9)	(10)	(11)	(12)
1999	3.695	295	261	2.877	334	0	663	2	8.127	686	8.813
2000	3.791	528	484	3.632	593	0	1.488	13	10.529	825	11.354
2001	3.520	479	465	3.185	606	0	1.548	14	9.817	777	10.594
2002	3.108	421	434	3.033	689	1	1.538	12	9.236	842	10.078
2003	1.706	281	353	2.301	562	1	911	15	6.130	881	7.011
2004	1.339	322	335	2.708	665	0	762	16	6.147	952	7.099
2005	1.576	591	667	2.690	1.001	0	725	12	7.262	1.103	8.365

zu 8: Förderschule im Bildungsbereich Grund- und Hauptschule, Realschule/Gymnasium und Berufskolleg
zu 9: Weiterbildungskolleg (Abendrealschule, Abendgymnasium, Kolleg)

Quelle: Amtliche Schuldaten NRW

7.3.8.2. Erteilter Unterricht durch Referendare

Jahr	Allgemeinbildende Schulen								Ins-gesamt	Berufs-kolleg	Ins-gesamt
	Grund-schule	Haupt-schule	Real-schule	Gym-nasium	Gesamt-Schule	Freie Waldorf-schule	Förder-schule	WBK			
(1)	(2)	(3)	(4)	(5)	(6)	(7)	(8)	(9)	(10)	(11)	(12)
1999	21.667	1.791	1.525	14.907	2.037	0	3.777	16	45.720	3.695	49.415
2000	22.545	3.230	2.975	21.090	3.362	0	8.840	75	62.117	4.966	67.083
2001	20.992	3.085	2.965	19.222	3.633	0	9.351	67	59.315	4.851	64.166
2002	22.657	3.188	3.252	21.727	4.860	0	11.503	92	67.279	5.691	72.970
2003	13.228	2.216	2.592	16.662	4.173	0	7.052	108	46.031	5.433	51.464
2004	10.289	2.351	2.525	19.826	4.754	0	5.955	94	45.794	6.041	51.835
2005	12.111	4.700	5.106	18.727	7.296	0	5.643	83	53.666	6.856	60.522

zu 8: Förderschule im Bildungsbereich Grund- und Hauptschule, Realschule/Gymnasium und Berufskolleg
zu 9: Weiterbildungskolleg (Abendrealschule, Abendgymnasium, Kolleg)

Quelle: Amtliche Schuldaten NRW

7.3.9. Einstellungen in den öffentlichen Schuldienst (Personen)

Jahr	Grund- u. Haupt- schule	Primar- stufe	Sekundar- stufe I	Real- schule	Gym- nasium	Sekundar- stufe II und III (A)	Sonder- schulen/ -pädagogik	Sekundar- stufe II (berufsb.)	Fach- lehrer	Seiten- einsteiger	Ins- gesamt
(1)	(2)	(3)	(4)	(5)	(6)	(7)	(8)	(9)	(10)	(11)	(12)
1978	4.700			770	3.470		298	1.590			10.828
1979	5.849		277	740	2.969		274	1.169			11.278
1980	2.563	306	1.547	948	2.890	312	600	1.175			10.341
1981	540	626	2.002	500	2.721	355	797	447			7.988
1982	158	48	97	77	1.436	692	111	476			3.095
1983	184	30	504	108	648	259	178	140			2.051
1984	152	255	516	40	439	764	308	264			2.738
1985	256	668	994	31	591	986	288	256			4.070
1986						166	58				224
1987			33			82	267	118			500
1988			130			357	60	213			760
1989		530	290			280	350	200			1.650
1990		1.120	365			575	500	270			2.830
1991		1.728	745			554	1.062	256			4.345
1992		1.586	1.073			720	593	195			4.167
1993		1.469	768			1.174	471	189			4.071
1994		904	1.396			941	311	187			3.739
1995		1.016	1.078			1.333	300	144			3.871
1996		1.351	1.334			1.475	416	377			4.953
1997		655	1.110			1.458	666	278			4.167
1998		631	602			1.662	484	470			3.849
1999		534	663			1.621	253	486			3.557
2000		1.800	1.169			2.678	959	633	430		7.669
2001		1.823	1.323			2.763	604	539	118	377	7.547
2002		1.069	1.047			2.255	771	469	140	735	6.486
2003		1.557	626			1.881	707	450	117	624	5.962
2004		1.301	656			1.985	832	592	258	393	6.017
2005		997	710			1.629	494	883	189	195	5.097

Ab 1986 sind alle Einstellungen den entsprechenden stufenbezogenen Lehrämtern zugeordnet.

Ab 2000 werden auch Fachlehrer und unterjährige Einstellungen erfasst.

zu 10: Fachlehrer, Lehrämter für Fachpraxis, Schulkindergärtnerinnen, Werkstattlehrer, techn. Lehrer, Sozialpädagogen etc.